



Censo Nacional Agropecuario 2018

Ganadería

Septiembre de 2020



Ministerio de Economía
Argentina

Instituto Nacional de
Estadística y Censos
República Argentina



Censo Nacional Agropecuario 2018. Resultados preliminares. Ganadería

Septiembre de 2020

Instituto Nacional de Estadística y Censos (INDEC)

Dirección: Marco Lavagna

Dirección Técnica: Pedro Lines

Dirección Nacional de Difusión y Comunicación: María Silvina Viazzi

Coordinación de Producción Gráfica y Editorial: Marcelo Costanzo

Esta publicación fue realizada por la **Dirección Nacional de Estadísticas y Precios de la Producción y el Comercio**, a cargo de la Lic. Carolina Plat y la **Dirección de Estadísticas del Sector Primario**, a cargo del Lic. Pablo Gallo Mendoza.

ISBN 978-950-896-589-9

Instituto Nacional de Estadística y Censos - I.N.D.E.C.

Censo Nacional Agropecuario 2018 : resultados preliminares, ganadería / 1a ed . - Ciudad Autónoma de Buenos Aires : Instituto Nacional de Estadística y Censos - INDEC, 2020.

Libro digital, PDF

Archivo Digital: descarga y online

ISBN 978-950-896-589-9

1. Censos. 2. Estadísticas. 3. Agricultura. I. Título.

CDD 338.10982



Queda hecho el depósito que fija la ley n° 11.723

Libro de edición argentina

Buenos Aires, septiembre de 2020.

Signos convencionales y siglas utilizados

s Dato confidencial por aplicación de las reglas del secreto estadístico

- Cero absoluto

N/A No aplica

Publicaciones del INDEC

Las publicaciones editadas por el Instituto Nacional de Estadística y Censos están disponibles en www.indec.gob.ar y en el Centro Estadístico de Servicios, ubicado en Av. Presidente Julio A. Roca 609 C1067ABB, Ciudad Autónoma de Buenos Aires, Argentina. También pueden solicitarse al teléfono +54 11 5031-4632 en el horario de atención al público de 9:30 a 16:00. Correo electrónico: ces@indec.gob.ar

Calendario anual anticipado de informes: www.indec.gob.ar/indec/web/Calendario-Fecha-0



REPÚBLICA ARGENTINA

Presidente de la Nación

Dr. Alberto Fernández

Jefe de Gabinete de Ministros

Lic. Santiago Cafiero

Ministro de Economía

Dr. Martín Guzmán

Director del Instituto Nacional de Estadística y Censos

Lic. Marco Lavagna

Director Técnico del Instituto Nacional de Estadística y Censos

Mag. Pedro Lines

Censo Nacional Agropecuario 2018

Dirección Técnica

Mag. Pedro Lines
Lic. Fernando Cerro

Dirección Nacional de Estadísticas y Precios de la Producción y el Comercio

Lic. Carolina Plat

Dirección de Estadísticas del Sector Primario

Lic. Pablo Gallo Mendoza
Lic. Mariano Hernán Poledo
Lic. Roberto Bisang
Ing. Eduardo Pirozzi

Coordinación General del CNA-18

Lic. Agustín Lódola
Lic. Roberto Bisang
Ing. Carlos Rossi

Subcoordinación General del CNA-18

Lic. Agustín Lódola
Lic. Mariana Fuchs

Coordinadores regionales del CNA-18

Anl. Prog. Claudio Castro, Ing. Emilse D'Elia, Lic. Pablo Gallo Mendoza, Ing. Pablo Hasenbalg,
Cartóg. Gabriela Meitín, Ing. Eugenio Parra, Ing. Daniela Regeiro, Téc. Ramiro Sanguinetti

Equipo técnico

Adriana Angeloni, María Belén Bertelli, Mónica Dalmau, Enrique Ferriello, Federico Gionco, Lilian González,
María Alejandra Haddad, Marcela Marín, Carmen Pajón, Mabel Ruggiero, Gabriel Sardón, Fernando Toppino,
Marisol Vidal, Rodrigo Ochoaizpur Ituirain, Marina Volpedo, María Cecilia Quinn, Ramiro Merlini,
Claudio Beltrán, Ignasio González, Lourdes Casal Gómez, Héctor Parrado, Nicolás Rejep, Leandro Poci

Dirección Nacional de Metodología Estadística

Lic. Gerardo Mitas

Coordinación del Sistema Geoestadístico

Lic. Pablo Delsere, T.G.M. Ana Papa, Fabián Allendes, Héctor Álvarez, Silvina Bouzas, Carina Díaz, Anabella Dibiasé, Guillermo Ditiéri, Sandra Failde, Santiago Farace, Fernando Haddad, Verónica Heredia, Nora Juárez, Ana Litichever, Manuel Retamozo, Teresa Saint Pierre, Adrián Toca

Dirección Nacional del Sistema Estadístico Nacional

Lic. Pablo Ceballos

Coordinación de Organismos Centrales del Sistema Estadístico Nacional

Lic. Héctor Melgin, Eduardo Clemente, Fabiana Linfozzi, Mayra Reyes, Nadia Santángelo

Dirección Nacional de Difusión y Comunicación

Mag. María Silvina Viazzi

Dirección de Comunicación

Lic. Gonzalo Grandis, Pablo Ezequiel López, Ezequiel Perticari

Coordinación de Producción Gráfica y Editorial

Lic. Marcelo Costanzo, Mariana Alonso, Horacio Barisani, Soledad Daffra, Juan Garavaglia, Claudio Las Heras, Mariela Orengo, Ignacio Pello, María Victoria Piñera

Coordinación de Servicios de Información

Sra. Sandra Fernández Gallo, Jonathan De Felipe, Claudia Landi

Dirección Nacional de Planificación, Relaciones Institucionales e Internacionales

Lic. Mariano Hernán Poledo

Dirección de Gestión

Dr. Alejandro Cristian García

Dirección de Informática

Lic. Gabriel Serralta, Lorena Ávila, Lucas Baque, Ariel Barros, Gonzalo Barros Gil, Rita Careri, Waldo Ciravegna, Rosana Coluccio, Nicolás Firpo, Héctor García, Nicolás Gonzalez, Estefanía Imwinkelried, Daniel Iñarra, Noelia Izquierdo, Pablo Labozzetta, Emiliano Lapenna, Damián Miglierini, Martín Mihura, Jorge Paganini, Gastón Pallero, Lucas Romano, Sebastián Somigliana, Leandro Szikora, Pablo Urbieta, Gabriel Vergés, Fernando Vidal, Emiliano Villa, Roxana Lafrocce

Dirección General de Recursos Humanos y Organización

Dr. Leandro Gil

Dirección de Capacitación y Carrera del Personal

Lic. Javier Winokur, María del Rosario Villamayor, Mariela Velazquez, Pilar Barrientos, Santiago Real Salas, Irene Valdivia, Alejandra Bustamante, Roberto Sanz, María Rosa Camana, Leandro De Miguel, Erina Zaffrani, Paula Bugallo

Dirección General de Administración y Operaciones

Dr. Pablo Fernando Schirliski

Dirección de Logística Operativa

Lic. Hugo Gularte Scarone, Alberto Astrada, Gustavo Chicote

Agradecimientos

Al Lic. Jorge Alberto Todesca (1946-2020), director del Instituto Nacional de Estadística y Censos durante la realización del CNA-18.

A los directores provinciales de estadística, coordinadores provinciales, jefes de zona, auxiliares, supervisores y censistas que en cada una de las jurisdicciones del país garantizaron la cobertura del relevamiento y la calidad de los datos relevados. A la Lic. Delia Keller y la Lic. Cristina Sabalain por los valiosos aportes al proyecto Censo Nacional Agropecuario 2018.

A la División de Estadística de la FAO; el Ministerio de Agricultura, Ganadería y Pesca de la Nación; el Instituto Nacional de Tecnología Agropecuaria (INTA); el Servicio Nacional de Sanidad y Calidad Agroalimentaria (SENASA), el Banco Central de la República Argentina (BCRA); los ministerios y secretarías de Agricultura de las provincias; las organizaciones sectoriales y asociaciones gremiales agropecuarias; las instituciones y asociaciones bancarias; y a los periodistas y medios de comunicación del sector que colaboraron con gran compromiso en la difusión del operativo.

Y agradecemos especialmente a los productores agropecuarios que aportaron, en forma masiva, la información necesaria para actualizar este pilar de la infraestructura estadística argentina.

Censo Nacional Agropecuario 2018

Resultados preliminares. Ganadería

Índice general

Resumen ejecutivo.....	8
1. Introducción	11
2. Resultados preliminares.....	13
Índice de cuadros.....	14
2.1 Ganadería. Existencias, orientaciones productivas y prácticas de manejo	17
2.1.1 Bovinos.....	18
2.1.2 Ovinos.....	34
2.1.3 Caprinos	39
2.1.4 Porcinos.....	44
2.1.5 Equinos.....	53
2.1.6 Llamas	58
2.1.7 Conejos.....	63
2.1.8 Otras especies.....	66
2.2 Comercialización	71
2.3 Razas.....	83
3. Glosario.....	92

Resumen ejecutivo de resultados preliminares

Existencias y prácticas de manejo



Bovinos

El 24% de las EAP con un 3% del rodeo bovino declararon producir para consumo propio. El 90% de las EAP con orientación productiva comercial realizaron una orientación productiva única (exclusiva). Las hembras en servicio representaron un 38% del rodeo total. El 70% de las EAP que indicaron forma de alimentación declararon alimentación a campo con suplementación. El 96% de las EAP con rodeos que implicaron manejo reproductivo declararon servicio natural, 14% practicaron inseminación artificial, y el 86% realizaron reposición con hembras propias. El 63% de las EAP realizaron el primer entore por edad. El 32% de las EAP realizaron el destete con 6 meses o menos.



Ovinos

El 70% de las EAP con producción ovina, con el 19% de la majada, se dedicaron a la producción para consumo en la EAP. El 14% de las EAP produjeron con doble propósito carne/lana con el 54% de la majada. El 55% de las EAP realizaron esquila post parto.



Caprinos

El 55% de las EAP con existencias caprinas dedicaron la producción al consumo en la explotación, y contaban con el 32% del hato.



Porcinos

El 80% de las EAP con cría de porcinos se dedicaron al autoconsumo y tenían un 13% de la piara. El 97% de las EAP con orientación productiva comercial se dedicaron a la producción exclusiva de carne. El 58% de las EAP con producción comercial tuvieron un sistema de producción extensivo exclusivo. El 90% de las EAP realizaron servicio natural.



Equinos

El 79% de las EAP con equinos los tenían para uso exclusivo en la EAP. El 69% del rodeo equino estuvo conformado por yeguas y caballos, 35% yeguas y 34% de caballos. El 97% de las EAP con equinos que declararon manejo lo hicieron con alimentación de pastoreo directo.



Llamas

El 52% de las EAP con llamas, que concentraron el 69% de las cabezas, desarrollaron la producción con orientación productiva comercial. El 43% de las EAP con llamas tuvieron la finalidad de obtener carne y fibra, mientras que un 26% lo hizo con el objetivo de comercializar carne, fibra y cuero.



Conejos

El 82% de las EAP con conejos tuvieron una orientación exclusiva comercial para carne.



Búfalos

El 47% del rodeo estuvo conformado por búfalos. El 89% de las EAP con búfalos se destinaron a la producción de carne.

Comercialización

En todos los rodeos de las principales especies, el **30%** o más de las EAP comercializaron en primera venta a **otros productores**.



Bovinos

30.606 EAP (31%) realizaron su primera venta de ganado en pie a **otros productores**, **25.818 de EAP (26%)** lo hicieron en **remate feria**.
4.450 de las EAP con rodeo de tambo (74%) realizaron la venta de leche a **industrias lácteas**.
El **12%** de las unidades relevadas con tambo declararon realizar procesamiento de leche para la **elaboración de productos en la EAP**.



Ovinos

4.286 EAP (36%) realizaron la primera venta de ganado en pie ovino a **otros productores** y **2.242 de EAP (19%)**, a **carnicería**.



Caprinos

4.524 EAP (31%) realizaron la primera venta de ganado en pie caprino a otros productores, **3.444 EAP (24%) vendieron a matarife/cabriteros**.



Porcinos

2.476 EAP de cría de porcinos (31%) realizaron la primera venta de ganado en pie a **otros productores**.



Equinos

El **43%** de las EAP que declararon equinos realizaron la primera venta de ganado en pie a **otros canales**.

Razas



Bovinos

Las tres razas preponderantes en las EAP destinadas a cabaña bovina fueron: **Aberdeen Angus (55%), Hereford (19%) y Bradford (16%)**.
El **92%** de las EAP con tambo presentaron bovinos **Holando Argentino**.



Ovinos

Las razas ovinas predominantes relevadas fueron: **Merino (32%), Criolla (28%) y Cruza (15%)**.



Caprinos

El **64%** de las EAP caprinas presentaron raza **Criolla**.



Equinos

El **52%** de las EAP equinas tuvieron rodeos con raza **Criolla**.

1. Introducción

Para completar la publicación de resultados preliminares del Censo Nacional Agropecuario 2018, el INDEC presenta nuevos cuadros estadísticos sobre ganadería, donde se desagregan las orientaciones productivas, las existencias y las prácticas de manejo, y las explotaciones agropecuarias (EAP) que desarrollan cada una de las diferentes especies. También se presentan datos sobre la comercialización y los diferentes tipos de razas.

El informe se divide en tres secciones. En la primera, se exhiben datos sobre las orientaciones productivas comerciales y las prácticas de manejo, por cada una de las especies, expresados en cantidad de EAP y cabezas. En la segunda sección, se presentan los diferentes canales de comercialización de la primera venta de ganado en pie y venta de leche en rodeos de tambo. Para finalizar, en la tercera sección, se muestran los diferentes tipos de razas por ganadería.

La cantidad total de EAP para cada especie ganadera corresponde a aquellas que declararon existencias al 30 de junio de 2018; en consecuencia, los cuadros estadísticos de prácticas de manejo son los correspondientes a estas.

Todos los resultados preliminares se encuentran desagregados por provincia.

Los cuadros estadísticos incluidos en este informe son una continuación de la primera publicación de resultados preliminares; por lo que la numeración se encuentra correlacionada con la de los cuadros estadísticos del *Censo Nacional Agropecuario 2018. Resultados preliminares*, publicados en noviembre de 2019 y disponibles en:

Publicación del *Censo Nacional Agropecuario 2018. Resultados preliminares*:

https://www.indec.gob.ar/ftp/cuadros/economia/cna2018_resultados_preliminares.pdf.

Cuadros estadísticos del *Censo Nacional Agropecuario 2018. Resultados preliminares*:

https://www.indec.gob.ar/ftp/cuadros/economia/CNA2018_resultados_preliminares.xls.

Cuadros estadísticos del *Censo Nacional Agropecuario 2018. Resultados preliminares. Agricultura*, están disponibles en:

https://www.indec.gob.ar/ftp/cuadros/economia/CNA2018_resultados_preliminares_agricultura.xls.

Los cuadros de la presente publicación, *Censo Nacional Agropecuario 2018. Resultados preliminares. Ganadería*, están disponibles en:

https://www.indec.gob.ar/ftp/cuadros/economia/CNA2018_resultados_preliminares_ganaderia.xls.

2. Resultados preliminares



Índice de cuadros

Cuadro 5.13	Bovinos. Explotaciones agropecuarias y existencias por orientación productiva exclusiva o en combinación, según provincia, en unidades y cabezas. Al 30 de junio de 2018	22
Cuadro 5.14	Bovinos. Explotaciones agropecuarias y existencias por orientación productiva, según provincia, en unidades y cabezas. Al 30 de junio de 2018	24
Cuadro 5.15	Bovinos. Hembras en servicio, terneros nacidos y animales muertos en la explotación agropecuaria, según provincia, en cabezas. Del 1 de julio de 2017 al 30 de junio de 2018	25
Cuadro 5.16	Bovinos. Explotaciones agropecuarias por formas de alimentación, según provincia, en unidades. Del 1 de julio de 2017 al 30 de junio de 2018	26
Cuadro 5.17	Bovinos. Explotaciones agropecuarias por manejo reproductivo, según provincia, en unidades. Del 1 de julio de 2017 al 30 de junio de 2018	28
Cuadro 5.18	Bovinos. Explotaciones agropecuarias por manejo sanitario y otras prácticas, según provincia, en unidades. Del 1 de julio de 2017 al 30 de junio de 2018	31
Cuadro 5.19	Bovinos. Explotaciones agropecuarias por prácticas en rodeos orientados a tambo, según provincia, en unidades. Del 1 de julio de 2017 al 30 de junio de 2018	33
Cuadro 5.20	Ovinos. Explotaciones agropecuarias y existencias por orientación productiva exclusiva o en combinación, según provincia, en unidades y cabezas. Al 30 de junio de 2018	36
Cuadro 5.21	Ovinos. Explotaciones agropecuarias por prácticas de manejo, según provincia, en unidades. Del 1 de julio de 2017 al 30 de junio de 2018	37
Cuadro 5.22	Caprinos. Explotaciones agropecuarias y existencias por orientación productiva exclusiva o en combinación, según provincia, en unidades y cabezas. Al 30 de junio de 2018	41
Cuadro 5.23	Caprinos. Explotaciones agropecuarias por prácticas de manejo, según provincia, en unidades. Del 1 de julio de 2017 al 30 de junio de 2018	42
Cuadro 5.24	Porcinos. Explotaciones agropecuarias y existencias por orientación productiva exclusiva o en combinación, según provincia, en unidades y cabezas. Al 30 de junio de 2018	46
Cuadro 5.25	Porcinos. Explotaciones agropecuarias por sistema de producción, según provincia, en unidades. Del 1 de julio de 2017 al 30 de junio de 2018	47
Cuadro 5.26	Porcinos. Explotaciones agropecuarias por formas de alimentación, según provincia, en unidades. Del 1 de julio de 2017 al 30 de junio de 2018	48
Cuadro 5.27	Porcinos. Explotaciones agropecuarias por manejo reproductivo, según provincia, en unidades. Del 1 de julio de 2017 al 30 de junio de 2018	49
Cuadro 5.28	Porcinos. Explotaciones agropecuarias por manejo sanitario y otras prácticas, según provincia, en unidades. Del 1 de julio de 2017 al 30 de junio de 2018	51
Cuadro 5.29	Equinos. Existencias por categoría, según provincia, en cabezas. Al 30 de junio de 2018	55

Cuadro 5.30	Equinos. Explotaciones agropecuarias y existencias por orientación productiva exclusiva o en combinación, según provincia, en unidades y cabezas. Al 30 de junio de 2018	56
Cuadro 5.31	Equinos. Explotaciones agropecuarias por prácticas de manejo, según provincia, en unidades. Del 1 de julio de 2017 al 30 de junio de 2018	57
Cuadro 5.32	Llamas. Existencias por categoría, según provincia, en cabezas. Al 30 de junio de 2018	60
Cuadro 5.33	Llamas. Explotaciones agropecuarias por orientación productiva, exclusiva o en combinación, según provincia, en unidades y cabezas. Al 30 de junio de 2018	61
Cuadro 5.34	Llamas. Explotaciones agropecuarias por manejo sanitario, según provincia, en unidades. Del 1 de julio de 2017 al 30 de junio de 2018	62
Cuadro 5.35	Conejos. Explotaciones agropecuarias por orientación productiva, según provincia, en unidades y cabezas. Al 30 de junio de 2018	64
Cuadro 5.36	Conejos. Explotaciones agropecuarias por prácticas de manejo, según provincia, en unidades. Del 1 de julio de 2017 al 30 de junio de 2018	65
Cuadro 5.37	Búfalos. Existencias por categoría, según provincia, en cabezas. Al 30 de junio de 2018	67
Cuadro 5.38	Búfalos. Explotaciones agropecuarias por orientación productiva, según provincia, en unidades. Del 1 de julio de 2017 al 30 de junio de 2018	68
Cuadro 5.39	Gansos, patos y pavos. Explotaciones agropecuarias y existencias por especie, según provincia, en unidades y cabezas. Al 30 de junio de 2018	69
Cuadro 5.40	Bovinos. Primera venta de ganado en pie. Explotaciones agropecuarias por canal de comercialización, según provincia, en unidades. Del 1 de julio de 2017 al 30 de junio de 2018	72
Cuadro 5.41	Bovinos. Venta de leche en rodeos de tambo. Explotaciones agropecuarias por canal de comercialización, según provincia, en unidades. Del 1 de julio de 2017 al 30 de junio de 2018	74
Cuadro 5.42	Ovinos. Primera venta de ganado en pie. Explotaciones agropecuarias por canal de comercialización, según provincia, en unidades. Del 1 de julio de 2017 al 30 de junio de 2018	76
Cuadro 5.43	Caprinos. Primera venta de ganado en pie. Explotaciones agropecuarias por canal de comercialización, según provincia, en unidades. Del 1 de julio de 2017 al 30 de junio de 2018	77
Cuadro 5.44	Porcinos. Primera venta de ganado en pie. Explotaciones agropecuarias por canal de comercialización, según provincia, en unidades. Del 1 de julio de 2017 al 30 de junio de 2018	78
Cuadro 5.45	Equinos. Primera venta de ganado en pie. Explotaciones agropecuarias por canal de comercialización, según provincia, en unidades. Del 1 de julio de 2017 al 30 de junio de 2018	79

Cuadro 5.46	Llamas. Primera venta de ganado en pie. Explotaciones agropecuarias por canal de comercialización, según provincia, en unidades. Del 1 de julio de 2017 al 30 de junio de 2018	80
Cuadro 5.47	Conejos. Comercialización. Explotaciones agropecuarias por canal de comercialización, según provincia, en unidades. Del 1 de julio de 2017 al 30 de junio de 2018	81
Cuadro 5.48	Bovinos. Razas con orientación productiva cabaña. Explotaciones agropecuarias con rodeos orientados a cabaña por razas, según provincia, en unidades. Del 1 de julio de 2017 al 30 de junio de 2018	84
Cuadro 5.49	Bovinos. Razas con orientación productiva tambo. Explotaciones agropecuarias con rodeos orientados a tambo por razas, según provincia, en unidades. Del 1 de julio de 2017 al 30 de junio de 2018	86
Cuadro 5.50	Ovinos. Razas. Explotaciones agropecuarias con ovinos por razas, según provincia, en unidades. Del 1 de julio de 2017 al 30 de junio de 2018	87
Cuadro 5.51	Caprinos. Razas. Explotaciones agropecuarias con caprinos por razas, según provincia, en unidades. Del 1 de julio de 2017 al 30 de junio de 2018	89
Cuadro 5.52	Equinos. Razas. Explotaciones agropecuarias con equinos por razas, según provincia, en unidades. Del 1 de julio de 2017 al 30 de junio de 2018	90

Nota:

Los datos incluidos en este documento revisten carácter preliminar; por lo tanto, no son comparables con las cifras definitivas de censos nacionales agropecuarios anteriores. Los totales por suma pueden no coincidir por redondeo de las cifras parciales.

2.1 Ganadería. Orientaciones productivas, existencias y prácticas de manejo



2.1.1 Bovinos



En el total del país, 130.803 EAP declararon dedicarse a la producción bovina y contar con un total de 40.411.905 cabezas. Desarrollaban diferentes orientaciones productivas: el 76% llevaba a cabo producción con finalidad comercial con orientación única o combinada, mientras que el 24% restante declaró producir para el consumo en la explotación.

Las EAP con orientación productiva comercial exclusiva representaban cerca del 89% de las EAP comerciales. Las que se dedicaban a la cría fueron las de mayor representatividad, con 48.966 EAP; mientras que las que se dedicaban a realizar el ciclo completo fueron las que presentaron mayor cantidad de existencias de ganado, con 14.292.462 cabezas.

En lo que respecta a las EAP que declararon desarrollar más de una orientación productiva comercial combinada, eran las de mayor presencia las que realizaban cría e invernada con 3.129 EAP y 2.226.420 de cabezas.

En cuanto a las prácticas de manejo que se adoptan en los rodeos, del total de las 99.569 EAP con orientación productiva comercial, el 96,3% realizaba alguna práctica de manejo alimenticio y el 96,6% desarrollaba algún tipo de manejo sanitario.

De las EAP relevadas, 6.004 declararon desarrollar actividad de tambo: 3.903 declararon dedicarse exclusivamente a esa actividad con un total de 1.629.267 cabezas; el resto corresponde a combinaciones con otras orientaciones productivas bovinas. Del total de tambos, el 69,9% tenía guacheras y el 46,8% realizaba control lechero.

El 57% del rodeo bovino se concentraba en las provincias de Buenos Aires, Córdoba y Santa Fe. El 19% de la EAP se localizaban en la provincia de Buenos Aires.

Gráfico 1.

Bovinos. EAP y cabezas según orientación productiva. Total del país

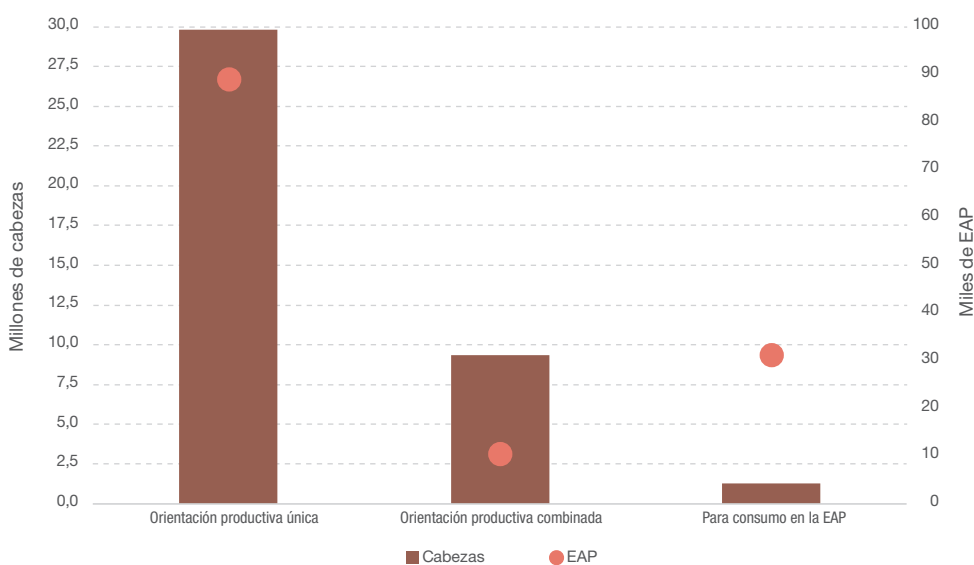

Fuente: INDEC. Censo Nacional Agropecuario 2018. Resultados preliminares.

Gráfico 2.

Bovinos. EAP por tipo de orientación productiva. Total del país

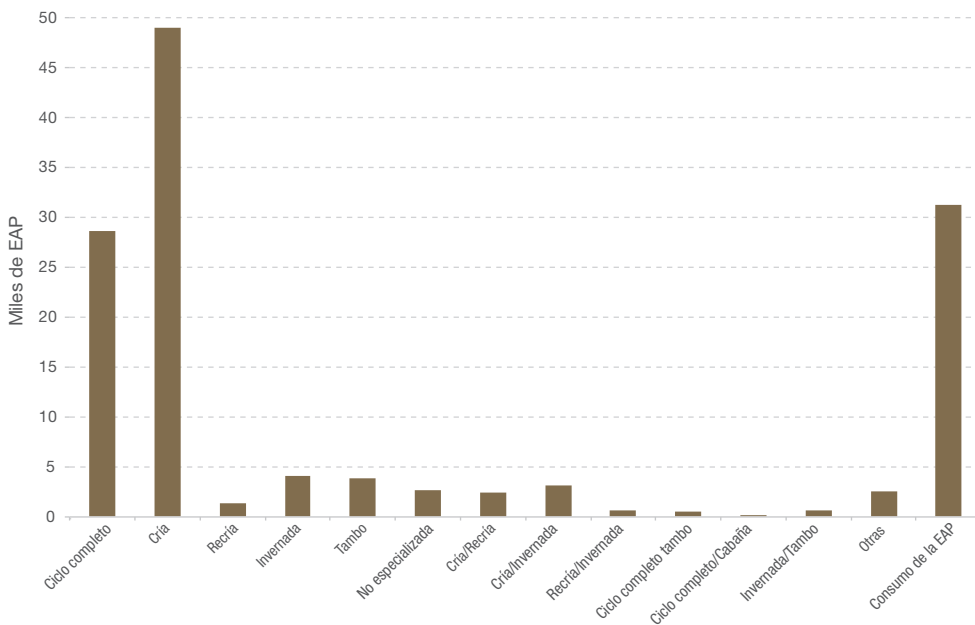

Fuente: INDEC. Censo Nacional Agropecuario 2018. Resultados preliminares.

Gráfico 3.

Bovinos. EAP y cabezas según orientación productiva del ganado. Total del país

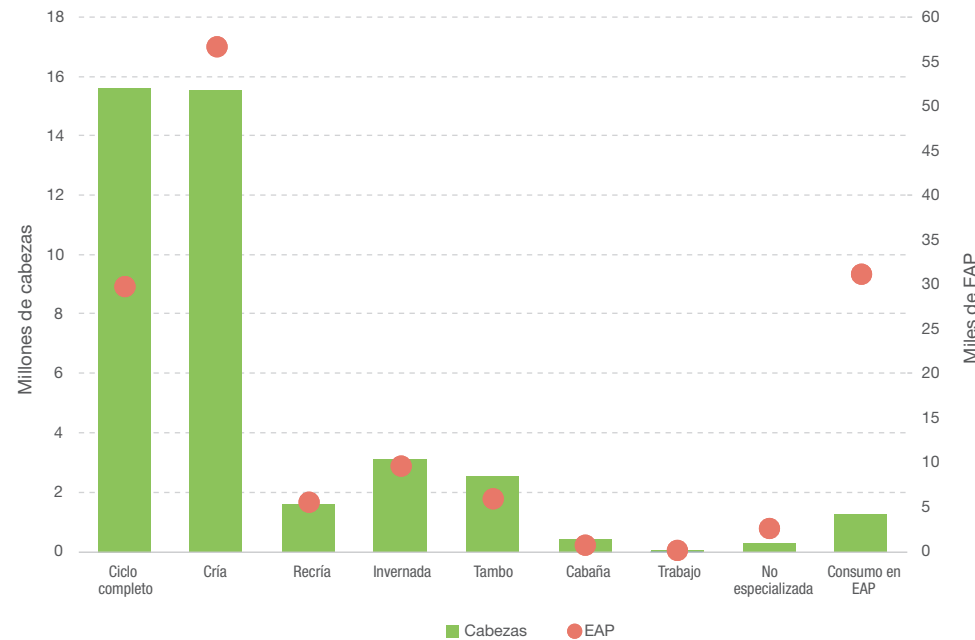

Fuente: INDEC. Censo Nacional Agropecuario 2018. Resultados preliminares.



Mapa 1.

Bovinos. Existencias. Departamentos y partidos, según estrato de participación en el total nacional.

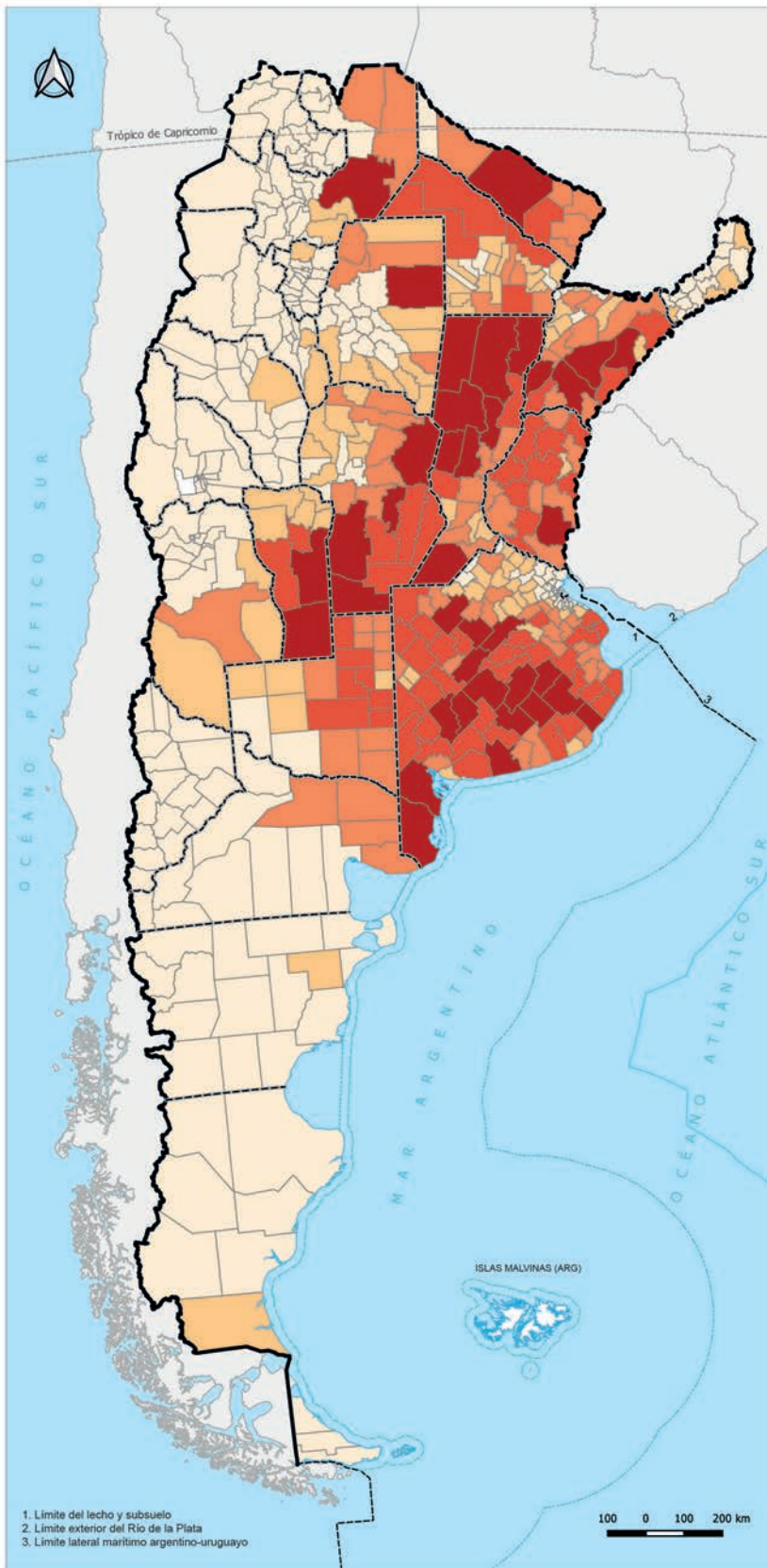

Estrato	Dto/Pdo	Cabezas	EAP
		Cantidad	%
1	231	4,9	21,2
2	85	10,0	19,2
3	79	20,1	18,9
4	62	29,9	21,7
5	38	35,1	19,0
N/A	17		
Total	512	100,0	100,0

Limites

- Limite internacional
- Limite interprovincial
- Línea base de aguas interiores
- Limite exterior del Mar Territorial (12 millas)
- Limite exterior de la Zona Económica Exclusiva (200 millas)
- Limite exterior de la Plataforma Continental



Coordinación del Sistema Geostatístico Nacional



Mapa 2.

Bovinos de Tambo. Existencias. Departamentos y partidos, según estrato de participación en el total nacional.

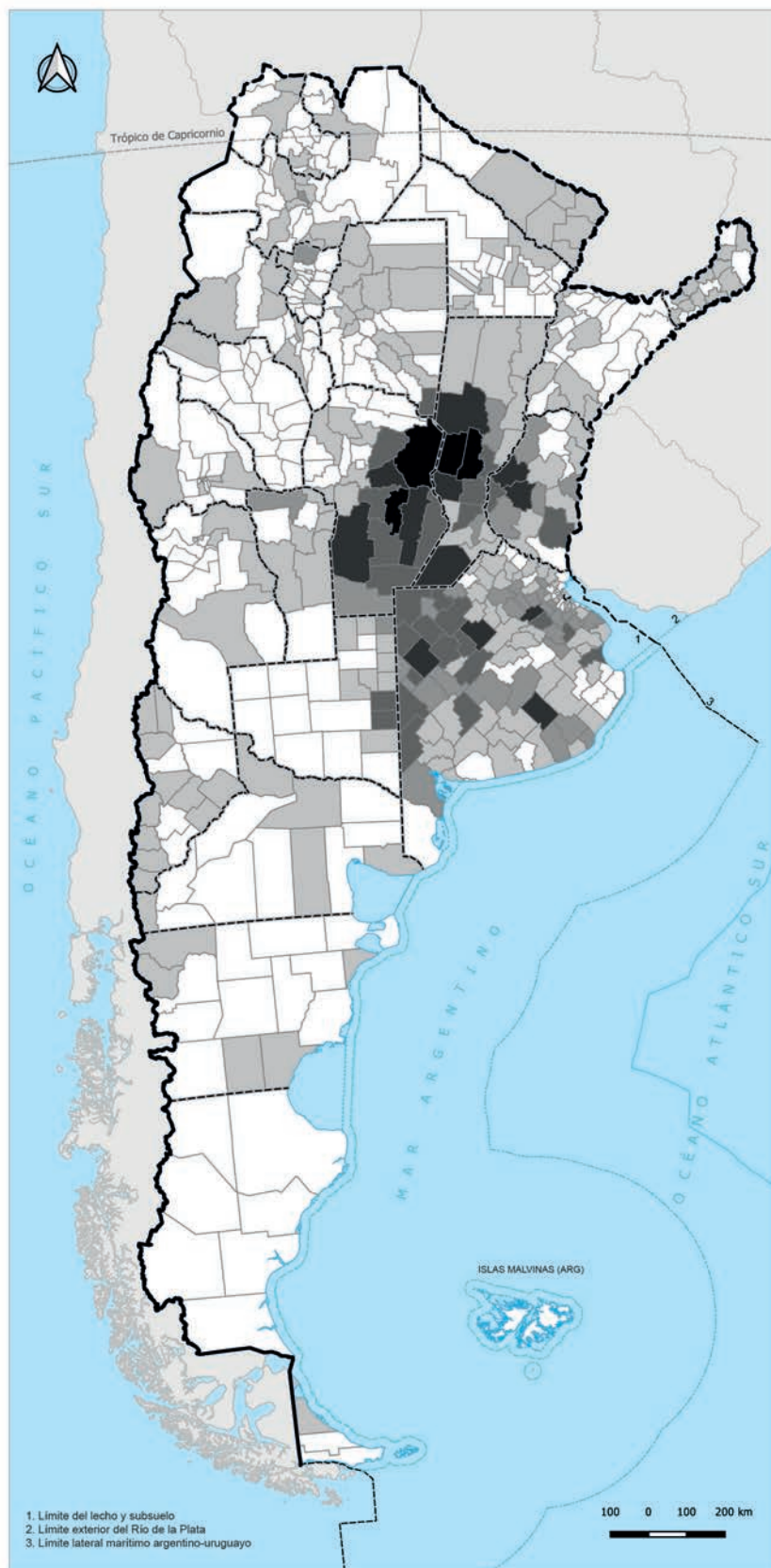

Estrato	Dto/Pdo	Cabezas	EAP
		Cantidad	%
1	183	5,0	13,2
2	38	9,7	10,3
3	28	19,9	22,0
4	12	29,3	24,4
5	4	36,1	30,2
N/A	247		
Total	512	100,0	100,1

Limites

- Límite internacional
- - - Límite interprovincial
- Línea base de aguas interiores
- Límite exterior del Mar Territorial (12 millas)
- Límite exterior de la Zona Económica Exclusiva (200 millas)
- Límite exterior de la Plataforma Continental

1. Límite del lecho y subsuelo
 2. Límite exterior del Río de la Plata
 3. Límite lateral marítimo argentino-uruguayo

100 0 100 200 km



Coordinación del Sistema Geoespacial Nacional



Cuadro 5.13

Bovinos. Explotaciones agropecuarias y existencias por orientación productiva exclusiva o en combinación, según provincia, en unidades y cabezas. Al 30 de junio de 2018

Código	Provincia	Total	Orientación productiva comercial						
			Total	Exclusiva					No especializada
				Ciclo completo	Cría	Recría	Invernada	Tambo	
Total del país	EAP	130.803	99.569	27.955	48.966	1.335	4.040	3.903	2.590
	Cabezas	40.411.905	39.159.782	14.292.462	11.413.704	424.733	1.606.634	1.629.267	252.326
06 Buenos Aires	EAP	24.754	24.336	7.920	10.939	282	922	745	45
	Cabezas	14.997.102	14.922.447	6.638.277	3.793.782	78.813	388.612	411.887	15.692
10 Catamarca	EAP	3.395	2.650	717	1.580	15	35	18	132
	Cabezas	226.935	212.287	60.520	95.794	1.221	4.929	1.493	5.922
22 Chaco	EAP	9.254	8.158	2.497	4.790	45	105	5	403
	Cabezas	1.872.908	1.809.691	540.972	833.717	12.325	47.915	361	19.521
26 Chubut	EAP	1.370	986	381	400	55	74	7	4
	Cabezas	166.090	158.645	36.184	40.457	11.135	22.432	113	158
14 Córdoba	EAP	10.055	9.071	1.975	3.869	213	784	1.148	73
	Cabezas	3.592.916	3.488.889	1.022.228	637.424	83.893	331.295	573.872	5.067
18 Corrientes	EAP	8.507	6.770	1.484	3.973	60	190	7	417
	Cabezas	3.110.655	2.931.541	793.703	1.145.216	18.561	43.816	356	45.141
30 Entre Ríos	EAP	10.618	9.967	2.788	5.079	90	433	413	99
	Cabezas	2.896.323	2.829.552	1.096.228	872.526	16.508	144.903	91.860	21.840
34 Formosa	EAP	5.816	3.864	774	2.394	42	39	13	314
	Cabezas	1.250.053	1.134.779	223.793	537.862	10.126	28.037	513	33.177
38 Jujuy	EAP	2.768	1.225	970	75	6	50	5	33
	Cabezas	84.046	51.077	33.049	5.346	332	2.688	325	718
42 La Pampa	EAP	5.977	5.721	1.633	2.671	77	333	286	6
	Cabezas	2.664.390	2.605.871	975.791	801.931	15.823	121.665	27.308	1.322
46 La Rioja	EAP	2.071	1.328	261	867	16	6	.	139
	Cabezas	129.550	107.019	17.645	51.982	2.316	15.822	.	6.636
50 Mendoza	EAP	2.348	1.721	149	1.344	91	41	s	5
	Cabezas	331.205	311.700	32.860	212.304	20.235	6.735	539	826
54 Misiones	EAP	13.784	1.234	606	363	36	53	78	63
	Cabezas	358.151	183.699	79.646	51.403	3.373	18.404	2.116	4.132
58 Neuquén	EAP	1.840	1.023	207	591	6	20	14	130
	Cabezas	172.150	153.591	40.314	67.497	2.582	3.434	320	5.305
62 Río Negro	EAP	2.294	1.640	341	1.060	37	42	7	10
	Cabezas	509.873	493.275	111.527	273.627	3.576	9.584	5.307	732
66 Salta	EAP	3.753	1.932	455	975	25	29	28	326
	Cabezas	830.144	756.346	292.972	172.886	59.913	21.406	9.199	36.516
70 San Juan	EAP	445	277	51	211	12	s	s	s
	Cabezas	27.987	25.249	3.945	12.826	1.914	3.738	563	1.130
74 San Luis	EAP	3.474	3.258	348	2.592	44	69	11	60
	Cabezas	1.354.335	1.326.237	341.605	590.843	20.745	40.909	6.532	26.270
78 Santa Cruz	EAP	203	172	78	70	s	s	.	s
	Cabezas	87.641	85.307	29.671	24.202	277	1.230	.	100
82 Santa Fe	EAP	10.434	10.173	2.459	4.035	129	743	968	22
	Cabezas	4.418.308	4.395.978	1.500.824	925.338	19.876	289.630	470.933	10.367
86 Santiago del Estero	EAP	6.791	3.433	1.707	1.034	43	58	105	243
	Cabezas	1.202.778	1.054.883	378.209	253.920	38.976	52.523	22.078	10.565
94 Tierra del Fuego	EAP	50	45	31	14	s	.	.	s
	Cabezas	36.060	35.992	22.761	7.346	210	.	.	110
90 Tucumán	EAP	472	255	123	40	6	7	32	36
	Cabezas	92.305	85.727	19.738	5.475	2.003	6.927	3.592	1.079

(continúa)

Cuadro 5.13 (conclusión)

Código	Provincia	Orientación productiva comercial							Para consumo exclusivo de la EAP	
		Combinada					Otras orientaciones exclusivas o combinadas			
		Cría/recría	Cría/invernada	Recría/invernada	Ciclo completo/tambo	Ciclo completo/cabaña		Invernada/tambo		
Total del país	EAP	2.391	3.129	648	497	215	617	3.283	31.234	
	Cabezas	1.623.029	2.226.420	656.006	488.602	524.587	395.199	3.626.813	1.252.123	
06	Buenos Aires	EAP	1.095	895	138	136	123	50	1.046	418
		Cabezas	841.066	631.838	154.217	233.786	251.438	39.918	1.443.121	74.655
10	Catamarca	EAP	113	3	4	.	.	.	33	745
		Cabezas	22.479	620	5.794	.	.	.	13.515	14.648
22	Chaco	EAP	50	142	7	.	13	.	101	1.096
		Cabezas	34.285	108.444	7.801	.	46.894	.	157.456	63.217
26	Chubut	EAP	37	22	s	s	6	.	s	384
		Cabezas	11.023	4.645	2.418	63	13.825	.	16.192	7.445
14	Córdoba	EAP	131	148	123	91	9	122	385	984
		Cabezas	62.886	107.969	95.342	86.163	26.300	120.136	336.314	104.027
18	Corrientes	EAP	65	407	s	s	7	.	160	1.737
		Cabezas	74.311	514.030	10.662	89	28.819	.	256.837	179.114
30	Entre Ríos	EAP	153	517	61	55	9	28	242	651
		Cabezas	84.495	238.484	40.557	29.860	18.140	12.193	161.958	66.771
34	Formosa	EAP	100	59	11	s	s	.	118	1.952
		Cabezas	88.320	61.564	34.001	159	617	.	116.610	115.274
38	Jujuy	EAP	s	4	s	37	.	.	45	1.543
		Cabezas	1.508	408	312	2.262	.	.	4.129	32.969
42	La Pampa	EAP	122	236	96	17	17	8	219	256
		Cabezas	78.306	154.112	74.180	15.488	47.515	5.380	287.050	58.519
46	La Rioja	EAP	16	s	3	.	.	.	20	743
		Cabezas	3.495	1.347	455	.	.	.	7.321	22.531
50	Mendoza	EAP	57	12	3	s	.	.	19	627
		Cabezas	33.247	839	1.573	12	.	.	2.530	19.505
54	Misiones	EAP	14	9	3	9	s	.	s	12.550
		Cabezas	4.473	1.635	2.355	1.083	164	.	14.915	174.452
58	Neuquén	EAP	24	s	s	s	.	.	31	817
		Cabezas	17.581	4.733	1.000	83	.	.	10.742	18.559
62	Río Negro	EAP	61	32	10	s	s	.	40	654
		Cabezas	31.921	27.684	8.549	228	290	.	20.250	16.598
66	Salta	EAP	21	13	6	s	s	s	54	1.821
		Cabezas	26.458	37.224	22.914	1.515	13.782	1.473	60.088	73.798
70	San Juan	EAP	s	3	168
		Cabezas	569	564	2.738
74	San Luis	EAP	55	54	21	s	4	.	s	216
		Cabezas	60.615	60.237	42.002	3.096	25.526	.	107.857	28.098
78	Santa Cruz	EAP	12	s	.	.	s	.	12	31
		Cabezas	5.004	258	.	.	697	.	23.868	2.334
82	Santa Fe	EAP	216	539	127	101	15	396	423	261
		Cabezas	118.670	257.718	104.941	103.479	41.061	209.339	343.802	22.330
86	Santiago del Estero	EAP	37	22	14	37	4	10	119	3.358
		Cabezas	20.078	11.281	36.523	10.057	4.728	5.008	210.937	147.895
94	Tierra del Fuego	EAP	s	s	.	s	.	.	s	5
		Cabezas	745	1.143	.	503	.	.	3.174	68
90	Tucumán	EAP	5	s	6	s	s	s	s	217
		Cabezas	1.494	207	10.410	676	4.791	1.752	27.583	6.578

Nota: los datos se encuentran en estado preliminar; por lo tanto, no son comparables con las cifras definitivas de censos nacionales agropecuarios anteriores.

Fuente: INDEC. Censo Nacional Agropecuario 2018. Resultados preliminares.



Cuadro 5.14 Bovinos. Explotaciones agropecuarias y existencias por orientación productiva, según provincia, en unidades y cabezas. Al 30 de junio de 2018

Código	Provincia	Total (¹)	Orientación productiva comercial									Para consumo exclusivo de la EAP	
			Total (²)	Ciclo completo	Cría	Recría	Invernada	Tambo	Cabaña	Trabajo	No especializada		
Total del país	EAP	130.803	99.569	29.843	56.776	5.623	9.681	6.004	797	212	2.674	31.234	
	Cabezas	40.411.905	39.159.782	15.636.319	15.575.228	1.586.566	3.122.106	2.536.727	442.223	1.163	259.450	1.252.123	
06	Buenos Aires	EAP	24.754	24.336	8.503	13.705	1.987	2.484	1.207	364	3	53	418
		Cabezas	14.997.102	14.922.447	7.229.841	5.401.566	579.927	842.842	689.205	162.364	8	16.694	74.655
10	Catamarca	EAP	3.395	2.650	746	1.721	147	49	18	s	s	132	745
		Cabezas	226.935	212.287	62.479	112.874	18.472	8.282	1.493	2.763	s	s	14.648
22	Chaco	EAP	9.254	8.158	2.559	5.045	140	288	11	46	-	404	1.096
		Cabezas	1.872.908	1.809.691	598.901	1.016.774	36.744	103.949	606	33.150	-	19.567	63.217
26	Chubut	EAP	1.424	1.040	406	488	105	108	10	19	20	5	384
		Cabezas	166.090	158.645	50.020	57.678	19.193	26.124	231	5.097	44	258	7.445
14	Córdoba	EAP	10.055	9.071	2.195	4.362	599	1.299	1.551	78	3	75	984
		Cabezas	3.592.916	3.488.889	1.135.772	824.672	176.366	494.161	801.283	50.599	212	5.824	104.027
18	Corrientes	EAP	8.519	6.782	1.526	4.579	180	648	12	25	77	420	1.737
		Cabezas	3.110.655	2.931.541	843.739	1.766.242	62.074	166.326	471	47.276	100	45.313	179.114
30	Entre Ríos	EAP	10.618	9.967	2.907	5.931	371	1.125	604	50	-	108	651
		Cabezas	2.896.323	2.829.552	1.160.172	1.163.853	55.900	269.484	132.081	25.432	-	22.630	66.771
34	Formosa	EAP	5.820	3.868	826	2.650	188	121	62	16	9	317	1.952
		Cabezas	1.250.053	1.134.779	245.575	713.352	65.019	66.329	2.199	8.902	37	33.366	115.274
38	Jujuy	EAP	2.773	1.230	1.048	94	s	60	44	s	3	63	1.543
		Cabezas	84.046	51.077	36.513	7.423	915	3.425	1.094	66	14	1.627	32.969
42	La Pampa	EAP	5.977	5.721	1.792	3.196	422	807	334	64	s	6	256
		Cabezas	2.664.390	2.605.871	1.109.644	1.064.252	100.824	259.181	40.730	29.904	14	1.322	58.519
46	La Rioja	EAP	2.073	1.330	278	904	44	13	s	s	-	140	743
		Cabezas	129.550	107.019	19.724	60.023	4.378	16.151	10	67	-	6.666	22.531
50	Mendoza	EAP	2.356	1.729	163	1.426	155	60	s	s	s	5	627
		Cabezas	331.205	311.700	34.072	236.196	31.809	8.003	547	46	201	826	19.505
54	Misiones	EAP	13.898	1.348	666	427	70	76	110	4	69	69	12.550
		Cabezas	358.151	183.699	87.810	59.721	6.095	21.907	2.775	983	155	4.253	174.452
58	Neuquén	EAP	1.851	1.034	220	647	38	40	27	s	s	130	817
		Cabezas	172.150	153.591	42.520	86.554	9.271	8.565	500	864	12	5.305	18.559
62	Río Negro	EAP	2.297	1.643	364	1.179	118	92	11	16	-	10	654
		Cabezas	509.873	493.275	115.238	325.676	18.857	21.964	5.341	5.467	-	732	16.598
66	Salta	EAP	3.759	1.938	481	1.039	69	61	36	13	13	341	1.821
		Cabezas	830.144	756.346	312.794	239.142	87.979	56.877	11.797	10.346	33	37.378	73.798
70	San Juan	EAP	486	318	54	215	16	5	s	-	-	s	168
		Cabezas	27.987	25.249	4.275	13.299	2.244	3.738	563	-	-	1.130	2.738
74	San Luis	EAP	3.507	3.291	370	2.722	141	164	13	9	-	60	216
		Cabezas	1.354.335	1.326.237	391.370	701.000	67.666	127.141	7.755	5.035	-	26.270	28.098
78	Santa Cruz	EAP	212	181	87	93	23	s	-	5	s	s	31
		Cabezas	87.641	85.307	36.269	34.734	3.897	5.456	-	4.848	s	s	2.334
82	Santa Fe	EAP	10.434	10.173	2.652	5.083	623	2.000	1.730	59	s	s	261
		Cabezas	4.418.308	4.395.978	1.616.379	1.318.012	136.164	493.067	796.256	25.723	10	10.367	22.330
86	Santiago del Estero	EAP	6.791	3.433	1.834	1.196	148	147	168	15	4	247	3.358
		Cabezas	1.202.778	1.054.883	445.331	346.184	90.542	104.995	34.620	20.204	318	12.689	147.895
94	Tierra del Fuego	EAP	59	54	32	20	s	s	s	3	-	s	5
		Cabezas	36.060	35.992	23.220	12.015	310	245	44	48	-	110	68
90	Tucumán	EAP	491	274	134	54	23	22	40	s	-	s	217
		Cabezas	92.305	85.727	34.661	13.986	11.920	13.894	7.126	3.039	-	1.101	6.578

(¹) Los datos pueden diferir de los publicados en los resultados preliminares del CNA-18 anteriores debido al avance de las tareas de consistencia.

(²) El total puede no corresponder a la suma de los parciales dado que las categorías no son excluyentes, porque una EAP puede declarar más de una orientación productiva.

Nota: los datos se encuentran en estado preliminar; por lo tanto, no son comparables con las cifras definitivas de censos nacionales agropecuarios anteriores.

Fuente: INDEC. Censo Nacional Agropecuario 2018. Resultados preliminares.

Cuadro 5.15

Bovinos. Hembras en servicio, terneros nacidos y animales muertos en la explotación agropecuaria, según provincia, en cabezas. Del 1 de julio de 2017 al 30 de junio de 2018

Código	Provincia	Hembras en servicio	Terneros nacidos vivos	Animales muertos	
				Menores a 1 año	De 1 año o más
Cabezas ⁽¹⁾					
Total del país		15.046.378	11.395.550	627.444	336.784
06	Buenos Aires	5.987.849	4.973.593	229.058	95.691
10	Catamarca	69.940	55.766	4.879	2.649
22	Chaco	799.302	527.754	33.660	22.739
26	Chubut	64.720	51.166	3.787	1.428
14	Córdoba	1.108.973	864.354	67.383	34.024
18	Corrientes	1.245.409	752.449	38.088	29.328
30	Entre Ríos	1.085.803	751.259	38.516	23.984
34	Formosa	435.160	294.758	25.729	16.074
38	Jujuy	17.591	11.781	2.338	2.056
42	La Pampa	984.517	725.214	26.429	16.289
46	La Rioja	39.419	27.504	2.555	1.340
50	Mendoza	147.332	89.921	5.339	3.025
54	Misiones	59.634	40.430	3.123	1.475
58	Neuquén	65.982	49.112	3.452	3.008
62	Río Negro	228.134	175.884	6.736	3.147
66	Salta	172.743	147.892	12.650	13.979
70	San Juan	7.280	6.165	1.092	669
74	San Luis	540.744	405.198	19.982	9.788
78	Santa Cruz	37.663	26.891	1.115	779
82	Santa Fe	1.619.551	1.136.357	83.785	44.427
86	Santiago del Estero	296.962	254.296	16.238	9.975
94	Tierra del Fuego	16.544	15.349	323	353
90	Tucumán	15.126	12.457	1.187	557

(¹) Los datos incluidos corresponden a las EAP que declararon desarrollar orientación productiva comercial.

Nota: los datos se encuentran en estado preliminar; por lo tanto, no son comparables con las cifras definitivas de censos nacionales agropecuarios anteriores.

Fuente: INDEC. Censo Nacional Agropecuario 2018. Resultados preliminares.



Cuadro 5.16

Bovinos. Explotaciones agropecuarias por formas de alimentación, según provincia, en unidades. Del 1 de julio de 2017 al 30 de junio de 2018

Código	Provincia	Total de EAP con orientación productiva comercial	Total de EAP que declaran forma de alimentación ⁽¹⁾	Formas de alimentación		
				A corral	A campo	
					Sin suplementación	Con suplementación
EAP						
	Total del país	99.569	95.883	9.600	35.573	67.251
06	Buenos Aires	24.336	23.752	3.734	10.908	16.366
10	Catamarca	2.650	2.591	59	501	2.119
22	Chaco	8.158	7.698	224	1.387	6.656
26	Chubut	1.040	997	160	521	454
14	Córdoba	9.071	8.915	1.939	4.341	4.372
18	Corrientes	6.782	6.331	119	1.718	5.072
30	Entre Ríos	9.967	9.445	483	4.007	5.938
34	Formosa	3.868	3.779	45	495	3.432
38	Jujuy	1.230	1.158	19	285	941
42	La Pampa	5.721	5.621	464	2.040	4.232
46	La Rioja	1.330	1.269	28	164	1.123
50	Mendoza	1.729	1.653	87	219	1.433
54	Misiones	1.348	1.275	70	616	716
58	Neuquén	1.034	988	69	532	485
62	Río Negro	1.643	1.572	172	372	1.246
66	Salta	1.938	1.809	123	515	1.311
70	San Juan	318	311	20	49	253
74	San Luis	3.291	3.200	282	675	2.732
78	Santa Cruz	181	175	9	53	128
82	Santa Fe	10.173	9.765	1.195	4.995	5.502
86	Santiago del Estero	3.433	3.257	266	1.044	2.546
94	Tierra del Fuego	54	54	-	14	44
90	Tucumán	274	268	33	122	150

(continúa)

Cuadro 5.16 (conclusión)

Código	Provincia	Formas de alimentación					
		Total de EAP que declaran forma de suplementación alimenticia ⁽²⁾	Suplementación alimenticia				
			Tipo de suplementación				
			Balanceados	Granos	Reservas forrajeras	Otros	Sin discriminar
EAP							
Total del país	30.013	10.059	17.579	19.049	1.583	61	
06	Buenos Aires	9.841	2.933	6.121	6.497	404	15
10	Catamarca	405	41	188	297	10	2
22	Chaco	972	288	507	409	134	3
26	Chubut	432	170	55	364	15	1
14	Córdoba	3.841	1.370	2.800	2.559	170	5
18	Corrientes	1.209	822	373	184	145	3
30	Entre Ríos	3.506	1.078	1.609	2.516	118	2
34	Formosa	261	81	119	136	9	-
38	Jujuy	179	42	61	81	49	-
42	La Pampa	1.719	413	1.255	1.003	59	-
46	La Rioja	74	16	46	30	4	-
50	Mendoza	165	47	95	85	5	1
54	Misiones	283	66	141	123	26	2
58	Neuquén	380	141	205	288	20	-
62	Río Negro	322	123	155	175	27	-
66	Salta	335	57	137	240	9	5
70	San Juan	21	4	10	8	4	1
74	San Luis	613	159	377	308	66	9
78	Santa Cruz	51	20	6	39	1	-
82	Santa Fe	4.667	2.008	2.902	3.339	268	7
86	Santiago del Estero	650	159	372	313	31	5
94	Tierra del Fuego	23	5	2	19	4	-
90	Tucumán	64	16	43	36	5	-

(1) El total puede no corresponder a la suma de los parciales dado que las categorías no son excluyentes, porque una EAP puede declarar más de una forma de alimentación.

(2) El total puede no corresponder a la suma de los parciales dado que las categorías no son excluyentes, porque una EAP puede declarar más de una suplementación alimenticia.

Nota: los datos se encuentran en estado preliminar; por lo tanto, no son comparables con las cifras definitivas de censos nacionales agropecuarios anteriores.

Fuente: INDEC. Censo Nacional Agropecuario 2018. Resultados preliminares.



Cuadro 5.17 Bovinos. Explotaciones agropecuarias por manejo reproductivo, según provincia, en unidades. Del 1 de julio de 2017 al 30 de junio de 2018

Código	Provincia	Total de EAP con orientación productiva comercial ⁽¹⁾	Total de EAP que declaran manejo reproductivo ⁽²⁾	Primer entore de vaquillonas			Control de fertilidad de toros	Detección de celo
				Por peso	Por edad	Edad promedio		
		EAP		Meses			EAP	
Total del país		90.891	90.054	28.601	56.535	22	20.858	13.653
06	Buenos Aires	22.948	22.809	7.526	16.955	20	10.407	4.243
10	Catamarca	2.464	2.442	368	1.284	25	98	182
22	Chaco	7.598	7.521	1.769	4.600	25	726	605
26	Chubut	904	884	118	756	22	144	104
14	Córdoba	7.877	7.819	3.488	4.349	21	1.694	2.198
18	Corrientes	6.102	6.030	2.479	3.266	28	971	722
30	Entre Ríos	9.283	9.192	3.195	5.471	21	1.351	950
34	Formosa	3.457	3.428	718	2.213	26	337	242
38	Jujuy	1.139	1.104	67	511	24	30	58
42	La Pampa	5.209	5.185	1.359	3.866	19	1.135	528
46	La Rioja	1.166	1.140	120	505	24	31	42
50	Mendoza	1.587	1.574	251	834	22	265	84
54	Misiones	1.153	1.136	375	603	23	93	195
58	Neuquén	877	864	85	718	23	106	79
62	Río Negro	1.544	1.537	463	803	21	182	82
66	Salta	1.541	1.507	314	802	25	160	173
70	San Juan	273	270	24	109	19	11	18
74	San Luis	3.097	3.081	463	1.821	22	550	229
78	Santa Cruz	174	174	34	142	23	74	29
82	Santa Fe	9.152	9.059	4.303	5.213	22	1.978	2.153
86	Santiago del Estero	3.075	3.030	998	1.595	22	466	692
94	Tierra del Fuego	52	52	17	47	24	23	10
90	Tucumán	219	216	67	72	21	26	35

(continúa)

Cuadro 5.17 (continuación)

Código	Provincia	Servicio natural		Inseminación artificial	Trasplante embrionario	Diagnóstico de preñez	Estacionamiento de servicios
		A corral	A campo				
EAP							
	Total del país	5.491	81.862	12.982	923	32.542	32.303
06	Buenos Aires	750	21.552	5.034	298	15.199	15.250
10	Catamarca	199	2.190	30	5	147	55
22	Chaco	333	6.798	574	63	962	1.246
26	Chubut	60	809	88	18	167	359
14	Córdoba	862	6.566	1.716	156	3.285	2.429
18	Corrientes	212	5.497	697	49	1.264	1.390
30	Entre Ríos	319	8.459	918	41	2.217	2.393
34	Formosa	272	3.210	249	25	394	410
38	Jujuy	112	999	12	1	86	29
42	La Pampa	198	4.748	695	35	2.179	2.421
46	La Rioja	60	926	12	2	45	46
50	Mendoza	103	1.381	35	1	254	216
54	Misiones	132	1.009	49	2	166	218
58	Neuquén	55	792	76	7	133	306
62	Río Negro	55	1.420	118	19	345	416
66	Salta	138	1.348	104	22	183	149
70	San Juan	35	211	7	-	21	10
74	San Luis	118	2.855	246	26	657	768
78	Santa Cruz	10	165	20	1	43	110
82	Santa Fe	660	8.071	2.044	104	4.207	3.598
86	Santiago del Estero	777	2.628	222	42	520	418
94	Tierra del Fuego	4	48	10	4	27	33
90	Tucumán	27	180	26	2	41	33

(continúa)



Cuadro 5.17 (conclusión)

Código	Provincia	Reposición de hembras			Destete		
		Propia	Externa	Ambas	Menos de 3 meses	3 a 6 meses	Más de 6 meses
EAP							
	Total del país	77.631	3.835	8.331	7.524	21.129	61.150
06	Buenos Aires	18.380	1.786	2.566	1.095	4.178	17.464
10	Catamarca	2.266	44	129	267	527	1.641
22	Chaco	6.945	134	420	142	1.189	6.167
26	Chubut	773	40	55	12	105	750
14	Córdoba	6.657	298	844	1.836	2.681	3.285
18	Corrientes	5.470	106	435	218	1.330	4.463
30	Entre Ríos	7.923	413	843	599	1.629	6.948
34	Formosa	3.193	78	155	120	395	2.910
38	Jujuy	955	14	132	14	61	1.025
42	La Pampa	4.382	178	618	366	2.669	2.145
46	La Rioja	1.069	12	55	33	291	811
50	Mendoza	1.447	24	102	84	640	850
54	Misiones	1.029	26	77	148	317	666
58	Neuquén	813	25	24	31	141	690
62	Río Negro	1.332	81	121	62	323	1.151
66	Salta	1.354	13	125	126	206	1.162
70	San Juan	225	10	31	30	36	200
74	San Luis	2.791	81	206	61	1.117	1.898
78	Santa Cruz	163	2	9	3	22	149
82	Santa Fe	7.458	382	1.194	1.686	2.379	4.975
86	Santiago del Estero	2.789	80	149	536	849	1.633
94	Tierra del Fuego	37	3	12	-	13	39
90	Tucumán	180	5	29	55	31	128

(¹) El manejo reproductivo se relevó solo para aquellas EAP que declararon como orientación productiva ciclo completo, cría, tambo o cabaña.

(²) El total puede no corresponder a la suma de los parciales dado que las categorías no son excluyentes, porque una EAP puede declarar más de un manejo reproductivo.

Nota: los datos se encuentran en estado preliminar; por lo tanto, no son comparables con las cifras definitivas de censos nacionales agropecuarios anteriores.

Fuente: INDEC. Censo Nacional Agropecuario 2018. Resultados preliminares.

Cuadro 5.18 Bovinos. Explotaciones agropecuarias por manejo sanitario y otras prácticas, según provincia, en unidades. Del 1 de julio de 2017 al 30 de junio de 2018

Código	Provincia	Total de EAP con orientación productiva comercial	Total de EAP que declaran manejo sanitario y otras prácticas ⁽¹⁾	Aplicación de antiparasitarios		Control de venéreas	Vacunas no obligatorias	Inscripción al registro genealógico
				Internos	Externos			
EAP								
Total del país		99.569	96.239	93.088	90.776	46.129	72.773	3.250
6	Buenos Aires	24.336	24.084	23.751	22.811	16.851	21.024	986
10	Catamarca	2.650	2.508	2.388	2.359	482	1.506	70
22	Chaco	8.158	7.867	7.696	7.691	2.577	6.049	115
26	Chubut	1.040	974	925	758	430	513	28
14	Córdoba	9.071	8.863	8.566	8.269	3.735	6.229	483
18	Corrientes	6.782	6.610	6.565	6.510	1.710	4.396	138
30	Entre Ríos	9.967	9.762	9.668	9.403	4.033	7.681	218
34	Formosa	3.868	3.782	3.756	3.707	1.388	2.993	130
38	Jujuy	1.230	1.197	1.183	1.083	186	645	35
42	La Pampa	5.721	5.617	5.025	4.991	4.796	4.601	87
46	La Rioja	1.330	993	797	877	219	438	23
50	Mendoza	1.729	1.332	1.099	1.096	415	575	53
54	Misiones	1.348	1.286	1.225	1.241	441	866	162
58	Neuquén	1.034	1.000	973	924	370	745	6
62	Río Negro	1.643	1.521	1.276	1.176	697	1.039	50
66	Salta	1.938	1.844	1.771	1.753	447	1.265	59
70	San Juan	318	264	230	215	55	56	14
74	San Luis	3.291	3.056	2.795	2.830	892	2.297	40
78	Santa Cruz	181	173	163	140	88	83	8
82	Santa Fe	10.173	10.003	9.919	9.743	5.129	7.765	389
86	Santiago del Estero	3.433	3.192	3.016	2.925	1.073	1.836	130
94	Tierra del Fuego	54	46	45	38	22	8	8
90	Tucumán	274	265	256	236	93	163	18

(continúa)



Cuadro 5.18 (conclusión)

Código	Provincia	Certificación					Trazabilidad	
		Total ⁽¹⁾	Exportación	Orgánica	Pastoril	Otros		Sin discriminar
EAP								
	Total del país	3.442	2.023	193	635	541	50	19.846
6	Buenos Aires	975	701	27	100	132	15	6.003
10	Catamarca	96	4	2	4	83	3	161
22	Chaco	176	33	6	115	18	4	410
26	Chubut	11	-	2	3	6	-	163
14	Córdoba	372	165	55	84	64	4	1.467
18	Corrientes	69	45	3	13	8	-	2.032
30	Entre Ríos	210	152	3	19	35	1	1.752
34	Formosa	80	28	6	23	22	1	357
38	Jujuy	11	-	1	6	4	-	18
42	La Pampa	343	317	-	6	19	1	2.588
46	La Rioja	8	1	-	3	4	-	24
50	Mendoza	34	2	3	15	14	-	86
54	Misiones	94	3	9	65	16	1	123
58	Neuquén	8	-	1	4	3	-	44
62	Río Negro	12	2	1	5	4	-	175
66	Salta	40	5	3	17	12	3	91
70	San Juan	8	-	-	6	2	-	5
74	San Luis	43	19	1	11	12	-	265
78	Santa Cruz	16	13	-	1	2	-	85
82	Santa Fe	616	493	9	59	43	12	3.677
86	Santiago del Estero	200	40	60	65	32	3	266
94	Tierra del Fuego	3	-	1	1	1	-	24
90	Tucumán	17	-	-	10	5	2	30

(¹) El total puede no corresponder a la suma de los parciales dado que las categorías no son excluyentes, porque una EAP puede declarar más de un manejo sanitario u otra práctica.

(²) El total puede no corresponder a la suma de los parciales dado que las categorías no son excluyentes, porque una EAP puede declarar más de una certificación.

Nota: los datos se encuentran en estado preliminar; por lo tanto, no son comparables con las cifras definitivas de censos nacionales agropecuarios anteriores.

Fuente: INDEC. Censo Nacional Agropecuario 2018. Resultados preliminares.

Cuadro 5.19 Bovinos. Explotaciones agropecuarias por prácticas en rodeos orientados a tambo, según provincia, en unidades. Del 1 de julio de 2017 al 30 de junio de 2018

Código	Provincia	EAP con tambo ⁽¹⁾	Guacheras	Control lechero				Promedio de días por semana en los que se retira la leche
				Total ⁽²⁾	Oficial (ACHA)	Otros	Sin determinar	
				EAP				Días
	Total del país	6.004	4.197	2.811	999	1.786	62	6
06	Buenos Aires	1.207	962	771	387	380	13	6
10	Catamarca	18	6	4	3	1	-	6
22	Chaco	11	2	2	1	1	-	6
26	Chubut	10	4	4	-	4	-	6
14	Córdoba	1.551	1.159	860	214	624	31	6
18	Corrientes	12	4	1	-	1	-	5
30	Entre Ríos	604	342	133	34	99	2	6
34	Formosa	62	5	14	1	12	1	6
38	Jujuy	44	2	1	-	1	-	6
42	La Pampa	334	122	64	31	38	1	6
46	La Rioja	s	-	s	-	s	-	6
50	Mendoza	s	3	s	-	s	-	5
54	Misiones	110	24	59	36	23	2	4
58	Neuquén	27	6	4	-	4	-	7
62	Río Negro	11	5	5	1	4	-	5
66	Salta	36	16	25	11	15	-	6
70	San Juan	s	4	5	-	5	-	5
74	San Luis	13	7	4	1	2	1	4
78	Santa Cruz	-	-	-	-	-	-	-
82	Santa Fe	1.730	1.426	794	275	517	9	6
86	Santiago del Estero	168	79	45	2	41	2	5
94	Tierra del Fuego	s	-	s	-	s	-	4
90	Tucumán	40	19	11	2	9	-	4

(¹) Los datos pueden diferir de los publicados en los resultados preliminares del CNA-18 anteriores debido al avance de las tareas de consistencia.

(²) El total puede no corresponder a la suma de los parciales dado que las categorías no son excluyentes, porque una EAP puede declarar más de un tipo de control lechero.

Nota: los datos se encuentran en estado preliminar; por lo tanto, no son comparables con las cifras definitivas de censos nacionales agropecuarios anteriores.

Fuente: INDEC. Censo Nacional Agropecuario 2018. Resultados preliminares.

2.1.2 Ovinos



En el país se registraron 39.705 EAP con producción ovina, con un total de 8.625.383 cabezas. Un 70% de las unidades declararon dedicar dicha producción a consumo exclusivo de la EAP (27.858 EAP con 1.597.399 cabezas). El resto, 11.847 EAP, desarrollaba producción con orientación comercial y cuenta con el 81% del ganado, 7.027.984 cabezas.

De las EAP con orientación productiva comercial, las que declararon majada con doble propósito carne-lana fueron las de mayor presencia, representando el 47% de estas EAP y el 66% de las cabezas.

Con relación a las EAP con orientación productiva comercial exclusiva –carne, lana, tambo o cabaña–, la orientación más representativa fue la que realizaba producción para carne, que contaba con la mayor cantidad de EAP, 4.050; mientras que la orientada a lana es la que sumó mayor cantidad de cabezas, 1.144.943.

El 99% de las EAP que desarrollaron producción comercial de ovinos realizaba alguna práctica de manejo relacionada a la actividad.

El 68% de las existencias fueron declaradas en las provincias patagónicas.

Gráfico 4.

Ovinos. EAP y cabezas según orientación productiva. Total del país

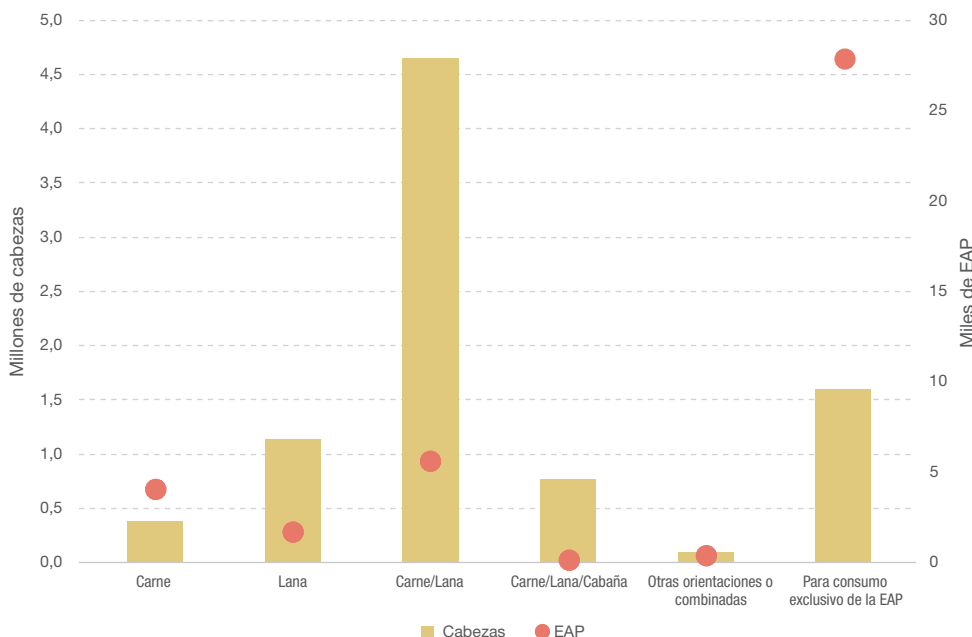

Fuente: INDEC. Censo Nacional Agropecuario 2018. Resultados preliminares.

Mapa 3.

Ovinos. Existencias. Departamentos y partidos, según estrato de participación en el total nacional

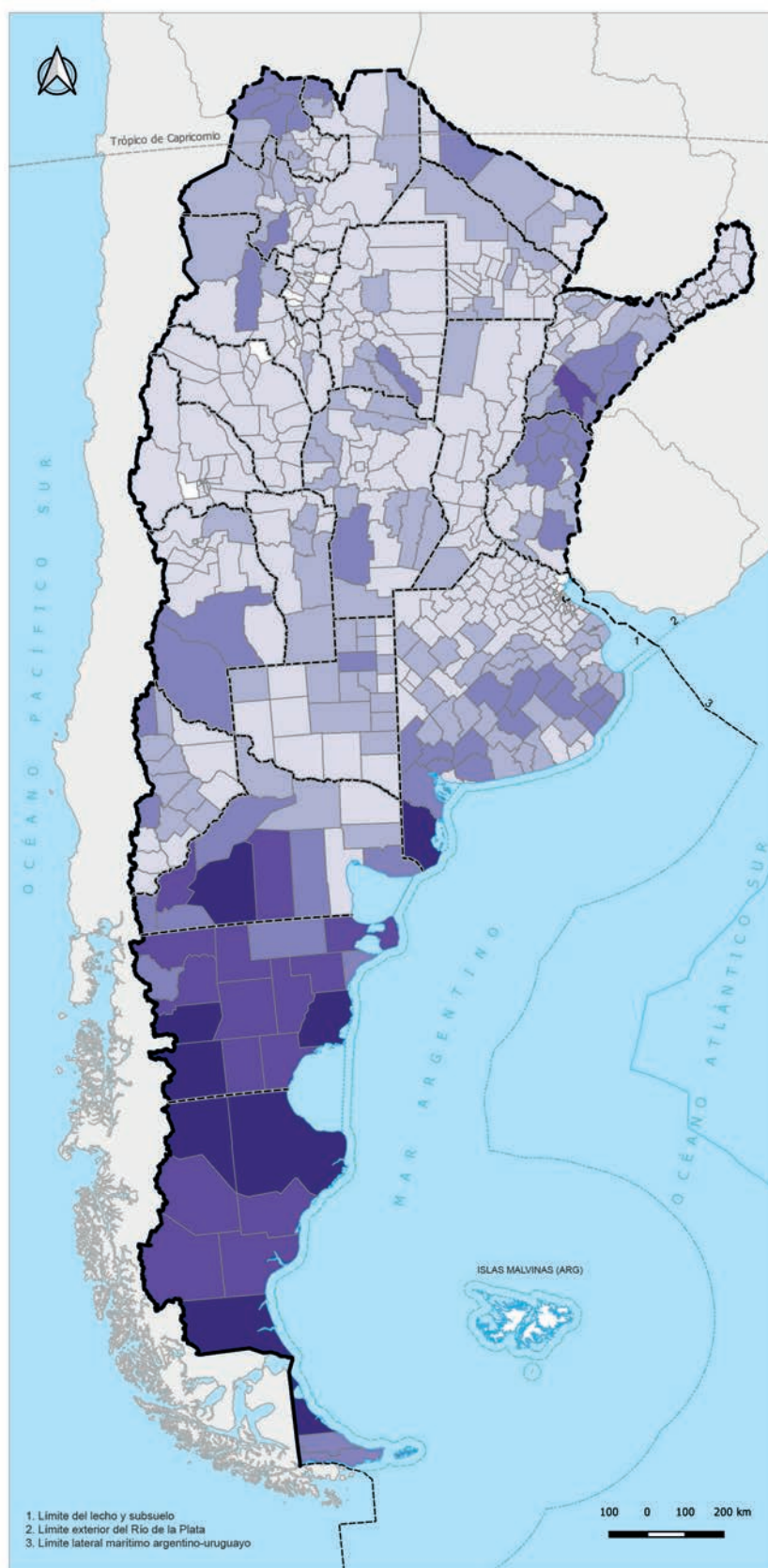

Estrato	Dto/Pdo	Cabezas	EAP
Cantidad		%	
1	297	5,0	27,5
2	104	9,9	35,1
3	53	20,0	27,6
4	16	28,1	6,4
5	9	37,0	3,3
N/A	33		
Total	512	100,0	99,9

Limites

- Limite internacional
- - - Limite interprovincial
- Linea base de aguas interiores
- Limite exterior del Mar Territorial (12 millas)
- Limite exterior de la Zona Económica Exclusiva (200 millas)
- Limite exterior de la Plataforma Continental



Coordinación del Sistema Geostatístico Nacional



Cuadro 5.20 Ovinos. Explotaciones agropecuarias y existencias por orientación productiva exclusiva o en combinación, según provincia, en unidades y cabezas. Al 30 de junio de 2018

Código	Provincia	Total (¹)	Orientación productiva comercial						Para consumo exclusivo de la EAP (¹)	
			Total (¹)	Exclusiva		Combinada		Otras orientaciones exclusivas o combinadas		
				Carne	Lana	Carne/lana	Carne/lana/cabaña			
Total del país	EAP	39.705	11.847	4.050	1.679	5.615	126	377	27.858	
	Cabezas	8.625.383	7.027.984	383.181	1.144.943	4.637.959	766.398	95.503	1.597.399	
06	Buenos Aires	EAP	6.822	1.184	384	97	602	25	76	5.638
		Cabezas	938.288	470.547	72.553	59.951	306.499	10.410	21.134	467.741
10	Catamarca	EAP	1.306	683	276	s	393	s	6	623
		Cabezas	67.496	54.068	13.864	340	39.117	81	666	13.428
22	Chaco	EAP	2.136	200	185	-	4	-	11	1.936
		Cabezas	65.402	9.781	8.484	-	178	-	1.119	55.621
26	Chubut	EAP	2.371	1.865	22	753	1.057	27	6	506
		Cabezas	2.717.739	2.646.707	10.656	691.234	1.645.006	293.987	5.824	71.032
14	Córdoba	EAP	2.453	678	563	s	87	s	23	1.775
		Cabezas	127.407	59.507	41.434	172	12.147	1.926	3.828	67.900
18	Corrientes	EAP	2.645	511	129	19	346	8	9	2.134
		Cabezas	488.481	299.144	15.003	13.773	259.761	5.973	4.634	189.337
30	Entre Ríos	EAP	2.355	392	237	14	113	5	23	1.963
		Cabezas	201.891	86.475	28.702	6.052	44.118	2.577	5.026	115.416
34	Formosa	EAP	1.847	220	197	-	13	-	10	1.627
		Cabezas	60.477	12.974	11.350	-	978	-	646	47.503
38	Jujuy	EAP	2.807	1.115	207	34	786	10	78	1.692
		Cabezas	232.204	153.678	14.829	2.118	125.875	1.444	9.412	78.526
42	La Pampa	EAP	1.682	161	97	3	47	3	11	1.521
		Cabezas	148.869	32.407	16.575	859	12.063	649	2.261	116.462
46	La Rioja	EAP	539	208	162	s	33	-	s	331
		Cabezas	16.219	10.106	7.981	s	1.660	-	s	6.113
50	Mendoza	EAP	875	318	182	7	121	-	8	557
		Cabezas	62.170	46.338	20.729	1.068	23.994	-	547	15.832
54	Misiones	EAP	341	18	s	-	s	-	s	323
		Cabezas	7.285	1.889	1.070	-	53	-	766	5.396
58	Neuquén	EAP	1.517	779	123	148	499	s	s	738
		Cabezas	131.599	93.685	10.230	14.135	65.655	3.057	608	37.914
62	Río Negro	EAP	2.043	1.316	47	516	721	14	18	727
		Cabezas	744.593	677.380	15.288	194.205	438.104	20.586	9.197	67.213
66	Salta	EAP	2.133	587	205	8	333	-	41	1.546
		Cabezas	116.708	54.974	12.473	311	38.068	-	4.122	61.734
70	San Juan	EAP	213	41	28	3	6	-	4	172
		Cabezas	5.604	2.693	2.029	169	179	-	316	2.911
74	San Luis	EAP	909	119	110	-	9	-	-	790
		Cabezas	36.098	6.521	5.845	-	676	-	-	29.577
78	Santa Cruz	EAP	414	346	s	61	257	23	s	68
		Cabezas	1.940.170	1.887.855	7.309	159.738	1.433.961	266.447	20.400	52.315
82	Santa Fe	EAP	1.237	130	104	s	s	s	13	1.107
		Cabezas	52.893	17.238	10.151	682	3.495	470	2.440	35.655
86	Santiago del Estero	EAP	2.823	879	715	3	146	-	15	1.944
		Cabezas	115.974	63.466	53.457	97	8.901	-	1.011	52.508
94	Tierra del Fuego	EAP	43	24	-	s	19	s	s	19
		Cabezas	339.877	336.535	-	s	176.832	158.791	s	3.342
90	Tucumán	EAP	194	73	59	-	11	-	3	121
		Cabezas	7.939	4.016	3.169	-	639	-	208	3.923

(¹) Los datos pueden diferir de los publicados en los resultados preliminares del CNA-18 anteriores debido al avance de las tareas de consistencia.

Nota: los datos se encuentran en estado preliminar; por lo tanto, no son comparables con las cifras definitivas de censos nacionales agropecuarios anteriores.

Fuente: INDEC. Censo Nacional Agropecuario 2018. Resultados preliminares.

Cuadro 5.21 Ovinos. Explotaciones agropecuarias por prácticas de manejo, según provincia, en unidades. Del 1 de julio de 2017 al 30 de junio de 2018

Código	Provincia	Total de EAP con orientación productiva comercial ⁽¹⁾	Total de EAP que declaran prácticas de manejo ⁽²⁾	Servicio		Inseminación artificial	Trasplante embrionario	Señalada	Descole
				Continuo	A corral				
EAP									
	Total del país	11.847	11.731	6.101	4.701	300	45	9.441	8.673
06	Buenos Aires	1.184	1.176	831	142	31	6	903	1.016
10	Catamarca	683	676	414	370	7	3	520	229
22	Chaco	200	195	178	22	2	1	107	95
26	Chubut	1.865	1.848	237	1.461	107	16	1.694	1.607
14	Córdoba	678	672	518	114	8	-	322	327
18	Corrientes	511	501	354	53	18	-	460	454
30	Entre Ríos	392	386	306	45	6	1	266	327
34	Formosa	220	219	173	53	1	1	120	124
38	Jujuy	1.115	1.102	580	481	8	2	1.035	890
42	La Pampa	161	159	116	23	2	1	107	121
46	La Rioja	208	204	181	32	1	-	104	89
50	Mendoza	318	311	133	104	3	1	257	214
54	Misiones	18	18	11	7	1	-	5	9
58	Neuquén	779	774	112	414	6	3	701	749
62	Río Negro	1.316	1.312	449	579	27	3	1.167	1.196
66	Salta	587	583	400	273	10	1	507	308
70	San Juan	41	40	29	10	-	-	23	20
74	San Luis	119	117	110	13	-	-	82	85
78	Santa Cruz	346	344	149	82	46	3	341	292
82	Santa Fe	130	127	96	26	3	1	66	84
86	Santiago del Estero	879	870	659	372	6	1	572	375
94	Tierra del Fuego	24	24	6	13	7	1	23	19
90	Tucumán	73	73	59	12	-	-	59	43

(continúa)



Cuadro 5.21 (conclusión)

Código	Provincia	Desparasitación			Control de venéreas	Vacunas	Esquila		
		Sistémica	Por derrame	Por baño			Preparto	Posparto	Desmaneada
EAP									
	Total del país	8.618	3.757	2.013	1.851	7.423	4.227	6.485	4.712
06	Buenos Aires	1.054	509	331	394	821	409	818	508
10	Catamarca	376	155	51	62	519	244	425	58
22	Chaco	152	71	10	35	135	66	59	25
26	Chubut	1.598	499	343	215	1.105	930	921	1.539
14	Córdoba	488	140	50	102	374	191	287	132
18	Corrientes	463	286	89	73	247	117	376	248
30	Entre Ríos	343	175	29	113	232	121	277	153
34	Formosa	161	93	12	38	145	77	52	21
38	Jujuy	756	252	445	56	588	375	526	102
42	La Pampa	100	62	14	39	61	51	102	33
46	La Rioja	124	76	21	25	109	71	75	28
50	Mendoza	209	53	33	29	153	48	249	47
54	Misiones	15	5	5	11	17	2	8	4
58	Neuquén	640	358	154	106	589	106	656	232
62	Río Negro	905	326	109	158	803	622	690	1.033
66	Salta	255	184	130	72	487	134	215	55
70	San Juan	24	9	3	7	17	13	21	7
74	San Luis	70	30	4	7	73	41	61	22
78	Santa Cruz	279	178	72	121	242	189	163	329
82	Santa Fe	117	39	12	28	78	46	80	43
86	Santiago del Estero	400	226	79	144	570	354	349	61
94	Tierra del Fuego	21	15	15	15	6	4	20	23
90	Tucumán	68	16	2	1	52	16	55	9

(¹) Los datos pueden diferir de los publicados en los resultados preliminares del CNA-18 anteriores debido al avance de las tareas de consistencia.

(²) El total puede no corresponder a la suma de los parciales dado que las categorías no son excluyentes, porque una EAP puede declarar más de un tipo de prácticas de manejo.

Nota: los datos se encuentran en estado preliminar; por lo tanto, no son comparables con las cifras definitivas de censos nacionales agropecuarios anteriores.

Fuente: INDEC. Censo Nacional Agropecuario 2018. Resultados preliminares.

2.1.3 Caprinos



En el total del país, 31.896 EAP declararon dedicarse a la producción caprina, con un total de 2.573.681 cabezas. Del total de EAP, 17.508 destinaron sus hatos exclusivamente para el consumo propio, lo que significa el 54,9 %; y el resto, 14.388 EAP, los orientaron a la producción comercial.

La principal orientación productiva comercial desarrollada de forma exclusiva era la dedicada a la producción de carne, con 11.837 EAP y 1.379.950 cabezas; y dentro de las que se desarrollaron combinadas, carne-pelo fue la más numerosa, con 743 EAP y 134.781 cabezas.

De las 14.388 EAP que tenían una orientación productiva comercial, el 98,4% realizaba alguna práctica de manejo en sus hatos. Entre ellas, 1.743 EAP realizaban selección de vientres.

En cuanto a la distribución provincial, tres provincias sumaron casi un 54% de las existencias nacionales (Santiago de Estero, Neuquén y Mendoza), Santiago del Estero se destacó por presentar también la mayor cantidad de EAP, con una representación del 26,5%.

Gráfico 5. Caprinos. EAP y cabeza según orientación productiva. Total del país

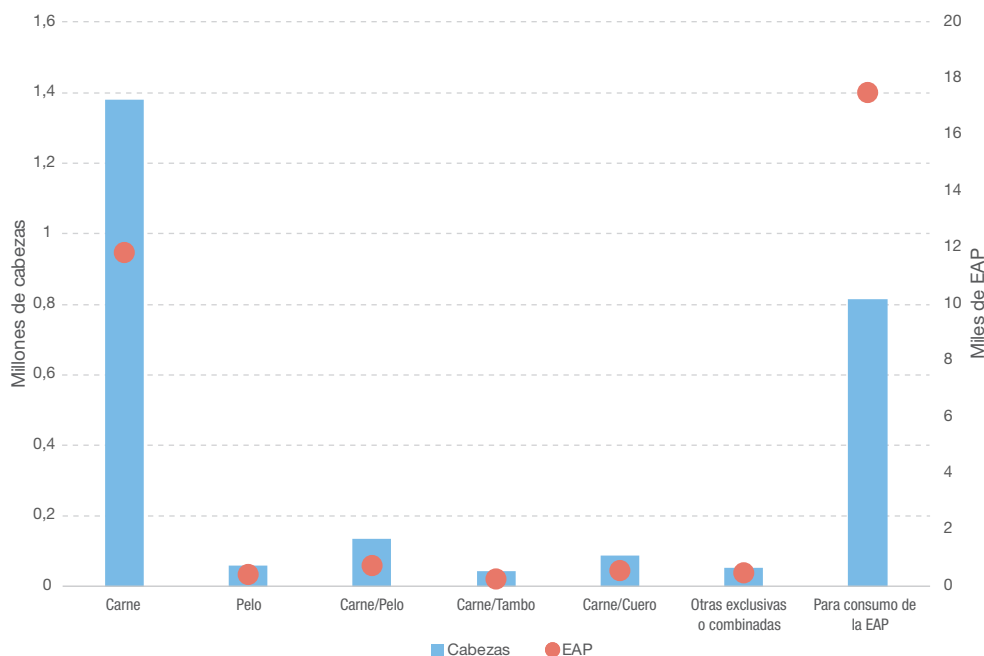

Fuente: INDEC. Censo Nacional Agropecuario 2018. Resultados preliminares.

Mapa 4.

Caprinos. Existencias. Departamentos y partidos, según estrato de participación en el total nacional

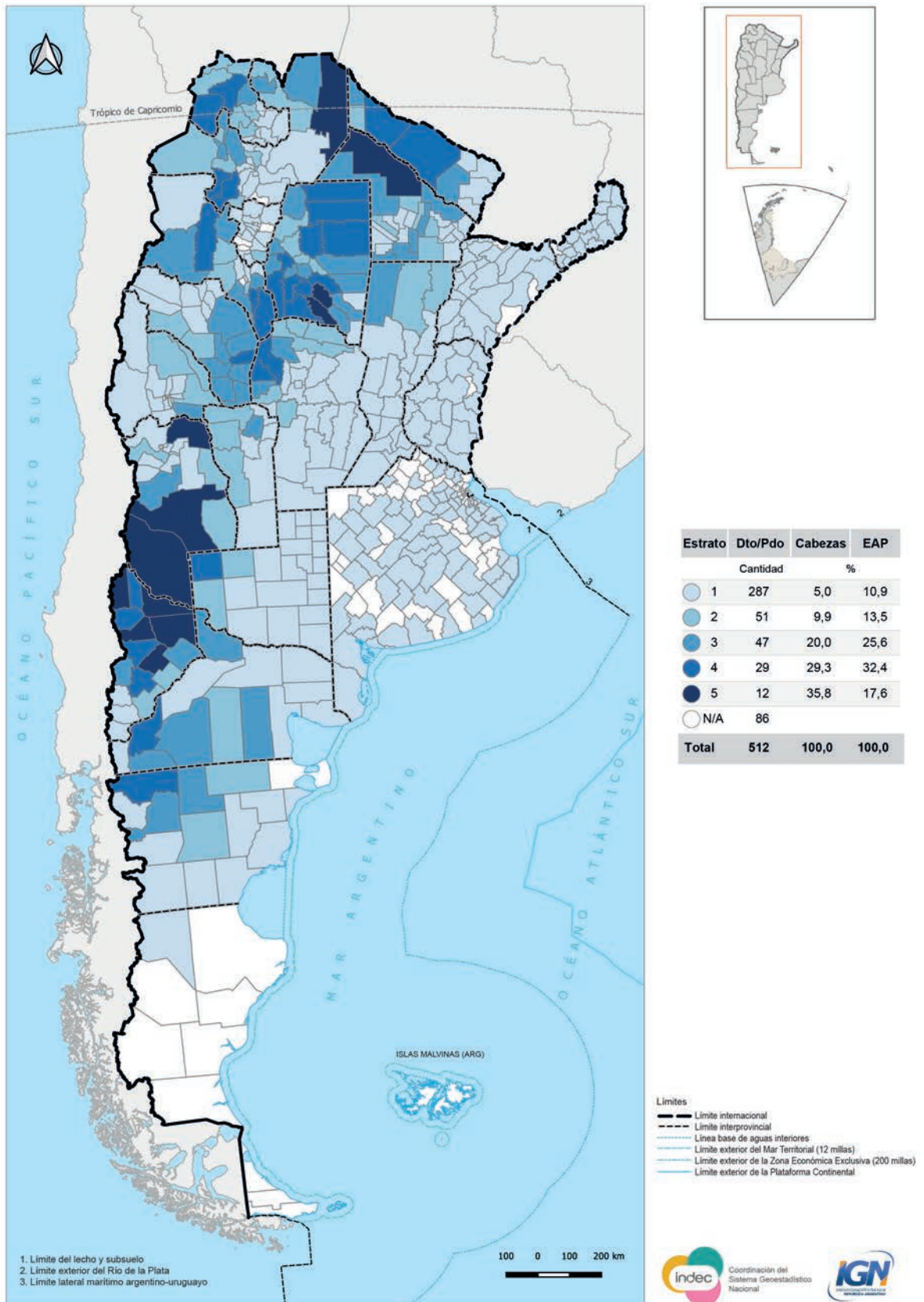

Cuadro 5.22

Caprinos. Explotaciones agropecuarias y existencias por orientación productiva exclusiva o en combinación, según provincia, en unidades y cabezas. Al 30 de junio de 2018

Código	Provincia	Total (¹)	Orientación productiva comercial							Para consumo exclusivo de la EAP (¹)
			Total (¹)	Exclusiva		Combinada			Otras orientaciones exclusivas o combinadas	
				Carne	Pelo	Carne/pelo	Carne/tambo	Carne/cuero		
Total del país	EAP	31.896	14.388	11.837	452	743	306	565	485	17.508
	Cabezas	2.573.681	1.758.143	1.379.950	60.059	134.781	43.393	87.304	52.656	815.538
06	Buenos Aires	EAP	156	s	s	-	-	-	s	138
		Cabezas	5.804	1.750	430	-	-	-	1.320	4.054
10	Catamarca	EAP	2.194	1.672	1.434	-	4	15	156	63
		Cabezas	165.644	150.981	128.671	-	293	965	15.922	5.130
22	Chaco	EAP	3.630	689	653	-	-	s	s	30
		Cabezas	169.737	50.268	44.844	-	-	1.834	482	3.108
26	Chubut	EAP	522	381	s	s	202	-	-	s
		Cabezas	54.083	45.146	337	23.163	21.501	-	-	145
14	Córdoba	EAP	1.764	1.060	928	-	-	116	s	s
		Cabezas	110.840	88.784	67.758	-	-	19.949	108	969
18	Corrientes	EAP	337	13	13	-	-	-	-	-
		Cabezas	7.388	470	470	-	-	-	-	-
30	Entre Ríos	EAP	183	21	15	-	-	-	-	6
		Cabezas	6.267	1.454	1.049	-	-	-	-	405
34	Formosa	EAP	2.255	357	346	-	-	s	-	s
		Cabezas	103.152	24.528	23.860	-	-	14	-	654
38	Jujuy	EAP	1.689	482	191	-	9	67	118	97
		Cabezas	86.054	35.496	12.145	-	664	5.608	10.814	6.265
42	La Pampa	EAP	431	134	s	-	-	-	s	s
		Cabezas	42.043	24.439	24.016	-	-	-	205	218
46	La Rioja	EAP	1.679	963	933	-	-	s	s	25
		Cabezas	114.548	78.649	75.805	-	-	277	457	2.110
50	Mendoza	EAP	1.801	1.441	1.350	-	3	4	67	17
		Cabezas	396.814	376.249	343.615	-	978	1.373	28.689	1.594
54	Misiones	EAP	s	s	-	-	-	s	-	s
		Cabezas	1.736	40	-	-	-	20	-	20
58	Neuquén	EAP	1.876	1.324	758	119	353	5	41	48
		Cabezas	460.020	380.984	245.817	16.022	86.888	1.281	13.611	17.365
62	Río Negro	EAP	658	360	35	156	160	-	-	9
		Cabezas	68.090	50.897	5.261	20.836	23.088	-	-	1.712
66	Salta	EAP	2.301	809	545	-	9	45	118	92
		Cabezas	156.975	78.574	51.542	-	917	6.176	12.187	7.752
70	San Juan	EAP	409	231	209	s	-	10	4	s
		Cabezas	32.063	25.479	22.932	38	-	1.695	432	382
74	San Luis	EAP	666	196	189	-	-	s	s	3
		Cabezas	36.819	19.088	17.996	-	-	335	558	199
78	Santa Cruz	EAP	s	s	-	-	s	-	-	-
		Cabezas	161	161	-	-	161	-	-	-
82	Santa Fe	EAP	603	42	37	-	-	s	-	s
		Cabezas	27.406	3.362	3.121	-	-	16	-	225
86	Santiago del Estero	EAP	8.467	4.111	3.992	-	s	30	45	s
		Cabezas	520.575	315.105	305.116	-	250	3.348	3.644	2.747
94	Tierra del Fuego	EAP	-	-	-	-	-	-	-	-
		Cabezas	-	-	-	-	-	-	-	-
90	Tucumán	EAP	139	81	67	-	s	5	4	s
		Cabezas	7.462	6.239	5.165	-	41	502	195	336

(¹) Los datos pueden diferir de los publicados en los resultados preliminares del CNA-18 anteriores debido al avance de las tareas de consistencia.

Nota: los datos se encuentran en estado preliminar; por lo tanto, no son comparables con las cifras definitivas de censos nacionales agropecuarios anteriores.

Fuente: INDEC. Censo Nacional Agropecuario 2018. Resultados preliminares.



Cuadro 5.23 Caprinos. Explotaciones agropecuarias por prácticas de manejo, según provincia, en unidades. Del 1 de julio de 2017 al 30 de junio de 2018

Código	Provincia	Total de EAP con orientación productiva comercial ⁽¹⁾	Total de EAP que declaran prácticas de manejo ⁽²⁾	Servicio			Inseminación artificial	Trasplante embrionario	Diagnóstico de parásitos
				Continuo	Estacionado	A corral			
EAP									
Total del país		14.388	14.166	8.892	3.967	3.415	38	11	4.045
06	Buenos Aires	s	s	9	9	8	2	1	12
10	Catamarca	1.672	1.661	1.284	265	473	2	-	489
22	Chaco	689	660	625	8	62	1	-	248
26	Chubut	381	379	24	326	93	-	-	23
14	Córdoba	1.060	1.057	853	182	148	1	1	232
18	Corrientes	13	13	12	-	2	-	-	2
30	Entre Ríos	21	21	16	5	4	-	-	15
34	Formosa	357	356	321	25	30	1	1	136
38	Jujuy	482	477	260	51	242	1	1	150
42	La Pampa	134	134	22	112	45	-	-	10
46	La Rioja	963	947	804	56	170	2	-	288
50	Mendoza	1.441	1.425	403	888	399	2	-	169
54	Misiones	s	s	1	1	1	-	-	-
58	Neuquén	1.324	1.306	37	1.245	123	10	1	70
62	Río Negro	360	356	83	268	11	-	-	19
66	Salta	809	791	545	97	231	1	2	250
70	San Juan	231	222	189	13	14	1	-	48
74	San Luis	196	194	182	12	20	-	-	65
78	Santa Cruz	s	s	1	-	-	-	-	-
82	Santa Fe	42	42	32	7	8	-	-	20
86	Santiago del Estero	4.111	4.023	3.117	391	1.321	14	4	1.761
94	Tierra del Fuego	-	-	-	-	-	-	-	-
90	Tucumán	81	81	72	6	10	-	-	38

(continúa)

Cuadro 5.23 (conclusión)

Código	Provincia	Desparasitaciones		Diagnóstico de brucelosis	Vacunación	Selección			
		Internas	Externas			Total ⁽³⁾	Por producción de leche	Por fertilidad	Sin discriminar
EAP									
	Total del país	9.609	8.551	3.002	7.480	1.743	1.003	1.285	99
06	Buenos Aires	17	16	9	11	7	6	2	1
10	Catamarca	1.258	1.241	419	1.107	158	90	124	13
22	Chaco	563	513	195	423	67	6	53	12
26	Chubut	179	126	23	115	46	1	43	3
14	Córdoba	839	657	198	420	177	121	138	7
18	Corrientes	12	12	1	6	1	-	-	1
30	Entre Ríos	20	19	14	14	7	1	7	-
34	Formosa	316	280	89	195	17	7	13	3
38	Jujuy	381	328	38	248	118	53	74	5
42	La Pampa	34	100	27	8	6	3	4	-
46	La Rioja	570	562	326	381	169	133	157	3
50	Mendoza	519	454	385	803	231	140	205	6
54	Misiones	2	2	1	2	-	-	-	-
58	Neuquén	670	436	44	331	202	74	145	13
62	Río Negro	122	62	30	146	12	6	5	5
66	Salta	701	613	102	564	144	127	65	10
70	San Juan	114	110	47	81	25	12	19	1
74	San Luis	140	106	45	95	11	-	9	2
78	Santa Cruz	1	-	-	1	-	-	-	-
82	Santa Fe	39	34	19	23	4	-	3	1
86	Santiago del Estero	3.037	2.811	952	2.450	287	179	172	13
94	Tierra del Fuego	-	-	-	-	-	-	-	-
90	Tucumán	75	69	38	56	54	44	47	-

(1) Los datos pueden diferir de los publicados en los resultados preliminares del CNA-18 anteriores debido al avance de las tareas de consistencia.

(2) El total puede no corresponder a la suma de los parciales dado que las categorías no son excluyentes, porque una EAP puede declarar más de un tipo de prácticas de manejo.

(3) El total puede no corresponder a la suma de los parciales dado que las categorías no son excluyentes, porque una EAP puede declarar más de una selección.

Nota: los datos se encuentran en estado preliminar; por lo tanto, no son comparables con las cifras definitivas de censos nacionales agropecuarios anteriores.

Fuente: INDEC. Censo Nacional Agropecuario 2018. Resultados preliminares.



2.1.4 Porcinos

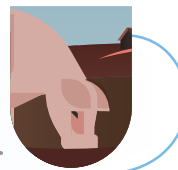

En el total del país, se captaron 39.086 EAP que se dedicaban a la producción porcina, con un total de 3.601.236 cabezas. El 80%, con 484.043 cabezas, declaró destinar la producción al consumo exclusivo en la EAP; el 20% restante de las EAP, con casi el 87% de las cabezas registradas, declararon realizar producción con finalidad comercial.

Con relación a las orientaciones productivas comerciales desarrolladas de forma exclusiva, la dedicada a la producción de carne representaba mayor cantidad de EAP y cabezas: 7.804 y 2.791.994, respectivamente.

Las EAP con orientación comercial genética y las que combinan carne-genética abarcaban una cantidad de 203 EAP, con 325.199 cabezas.

En cuanto a las prácticas de manejo declaradas, se observa que de las EAP con orientación productiva comercial, el 96,2% realizaba alguna práctica de manejo alimenticio, el 98,9% desarrollaba algún tipo de manejo reproductivo y el 94,4% declaró la realización de prácticas sanitarias.

El 62% de las cabezas se localizaron en las provincias de Buenos Aires, Córdoba y Santa Fe; mientras que el 41% de las explotaciones estaban situadas en las provincias de Misiones y Santiago del Estero.

Gráfico 6. Porcinos. EAP y cabezas según orientación productiva. Total de país

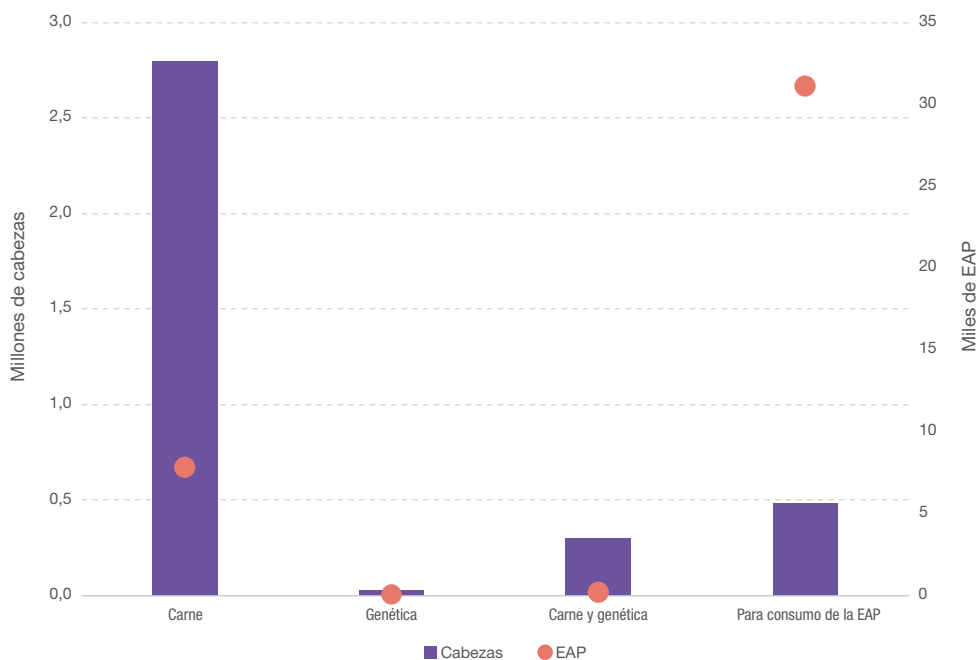

Fuente: INDEC. Censo Nacional Agropecuario 2018. Resultados preliminares.

Mapa 5.

Porcinos. Existencias. Departamentos y partidos, según estrato de participación en el total nacional.

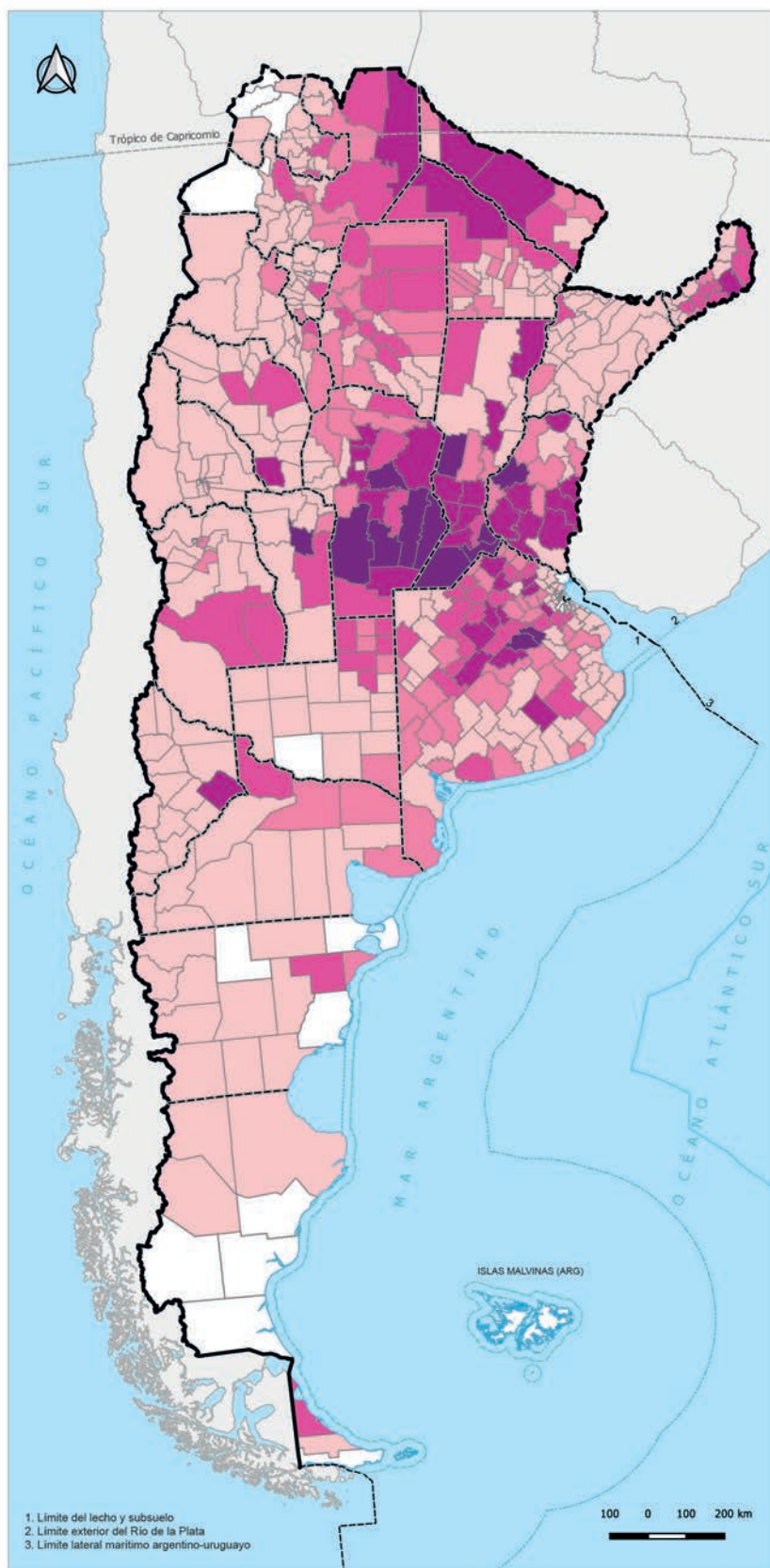

Estrato	Dto/Pdo	Cabezas	EAP
		Cantidad	%
1	270	5,0	20,8
2	88	9,9	21,9
3	66	19,6	35,8
4	38	30,0	17,4
5	13	35,5	4,2
N/A	37		
Total	512	100,0	100,1

Límites

- Límite internacional
- - - Límite interprovincial
- Línea base de aguas interiores
- Límite exterior del Mar Territorial (12 millas)
- Límite exterior de la Zona Económica Exclusiva (200 millas)
- Límite exterior de la Plataforma Continental



Cuadro 5.24 Porcinos. Explotaciones agropecuarias y existencias por orientación productiva exclusiva o en combinación, según provincia, en unidades y cabezas. Al 30 de junio de 2018

Código	Provincia	Total (¹)	Orientación productiva comercial				Para consumo exclusivo de la EAP (¹)	
			Total (¹)	Exclusiva		Carne y genética		
				Carne	Genética			
Total del país	EAP	39.086	8.007	7.804	43	160	31.079	
	Cabezas	3.601.236	3.117.193	2.791.994	27.242	297.957	484.043	
06	Buenos Aires	EAP	2.761	906	872	11	23	1.855
		Cabezas	814.392	770.417	618.903	3.148	148.366	43.975
10	Catamarca	EAP	1.441	633	614	-	19	808
		Cabezas	35.668	27.447	26.056	-	1.391	8.221
22	Chaco	EAP	2.875	392	376	6	10	2.483
		Cabezas	98.014	48.637	43.156	3.368	2.113	49.377
26	Chubut	EAP	163	91	87	-	4	72
		Cabezas	23.874	23.053	21.034	-	2.019	821
14	Córdoba	EAP	2.494	1.133	1.113	5	15	1.361
		Cabezas	839.830	806.147	738.428	6.607	61.112	33.683
18	Corrientes	EAP	994	96	93	-	3	898
		Cabezas	38.737	30.334	25.356	-	4.978	8.403
30	Entre Ríos	EAP	967	165	158	-	7	802
		Cabezas	315.428	303.415	266.717	-	36.698	12.013
34	Formosa	EAP	3.081	498	488	s	s	2.583
		Cabezas	82.225	28.992	28.411	22	559	53.233
38	Jujuy	EAP	431	107	104	-	3	324
		Cabezas	28.671	23.847	16.769	-	7.078	4.824
42	La Pampa	EAP	847	113	110	s	s	734
		Cabezas	82.603	62.875	61.701	220	954	19.728
46	La Rioja	EAP	658	178	173	-	5	480
		Cabezas	65.755	61.675	61.485	-	190	4.080
50	Mendoza	EAP	1.117	122	s	-	s	995
		Cabezas	33.472	25.277	24.787	-	490	8.195
54	Misiones	EAP	8.661	198	188	-	10	8.463
		Cabezas	109.284	17.495	15.594	-	1.901	91.789
58	Neuquén	EAP	313	131	128	-	3	182
		Cabezas	26.680	25.004	24.806	-	198	1.676
62	Río Negro	EAP	621	124	118	s	s	497
		Cabezas	26.284	19.449	17.673	s	s	6.835
66	Salta	EAP	1.606	525	520	s	s	1.081
		Cabezas	99.617	74.328	69.338	26	4.964	25.289
70	San Juan	EAP	327	52	52	-	-	275
		Cabezas	8.163	6.675	6.675	-	-	1.488
74	San Luis	EAP	663	107	s	s	s	556
		Cabezas	137.685	129.018	127.101	s	s	8.667
78	Santa Cruz	EAP	18	7	7	-	-	11
		Cabezas	1.045	934	934	-	-	111
82	Santa Fe	EAP	1.367	607	580	12	15	760
		Cabezas	569.292	549.558	518.681	12.436	18.441	19.734
86	Santiago del Estero	EAP	7.214	1.691	1.671	s	s	5.523
		Cabezas	137.023	59.172	56.705	784	1.683	77.851
94	Tierra del Fuego	EAP	34	27	27	-	-	7
		Cabezas	11.074	11.005	11.005	-	-	69
90	Tucumán	EAP	433	104	101	-	3	329
		Cabezas	16.420	12.439	10.679	-	1.760	3.981

(¹) Los datos pueden diferir de los publicados en los resultados preliminares del CNA-18 anteriores debido al avance de las tareas de consistencia.
Nota: los datos se encuentran en estado preliminar; por lo tanto, no son comparables con las cifras definitivas de censos nacionales agropecuarios anteriores.

Fuente: INDEC. Censo Nacional Agropecuario 2018. Resultados preliminares.

Cuadro 5.25

Porcinos. Explotaciones agropecuarias por sistema de producción, según provincia, en unidades. Del 1 de julio de 2017 al 30 de junio de 2018

Código	Provincia	Total de EAP con orientación productiva comercial ⁽¹⁾	Sistema de producción			
			Extensivo			Intensivo
			Exclusivo	Combinado con intensivo	Superficie destinada a porcinos	
		EAP		Hectáreas	EAP	
	Total del país	8.007	4.691	861	99.167	2.455
06	Buenos Aires	906	464	138	4.437	304
10	Catamarca	633	348	28	2.626	257
22	Chaco	392	290	50	6.165	52
26	Chubut	91	30	12	318	49
14	Córdoba	1.133	584	141	6.504	408
18	Corrientes	96	40	14	653	42
30	Entre Ríos	165	60	8	251	97
34	Formosa	498	404	33	13.108	61
38	Jujuy	107	33	9	2.340	65
42	La Pampa	113	67	17	752	29
46	La Rioja	178	88	11	724	79
50	Mendoza	122	44	11	278	67
54	Misiones	198	71	17	10.399	110
58	Neuquén	131	17	14	109	100
62	Río Negro	124	54	18	5.171	52
66	Salta	525	431	19	16.851	75
70	San Juan	52	11	1	15	40
74	San Luis	107	76	6	995	25
78	Santa Cruz	7	1	3	23	3
82	Santa Fe	607	272	117	1.750	218
86	Santiago del Estero	1.691	1.232	183	25.166	276
94	Tierra del Fuego	27	0	1	1	26
90	Tucumán	104	74	10	531	20

(¹) Los datos pueden diferir de los publicados en los resultados preliminares del CNA-18 anteriores debido al avance de las tareas de consistencia.

Nota: los datos se encuentran en estado preliminar; por lo tanto, no son comparables con las cifras definitivas de censos nacionales agropecuarios anteriores.

Los totales por suma pueden no coincidir por redondeo en las cifras parciales.

Fuente: INDEC. Censo Nacional Agropecuario 2018. Resultados preliminares.



Cuadro 5.26 Porcinos. Explotaciones agropecuarias por formas de alimentación, según provincia, en unidades. Del 1 de julio de 2017 al 30 de junio de 2018

Código	Provincia	Total de EAP con orientación productiva comercial ⁽¹⁾	Total de EAP que declaran forma de alimentación ⁽²⁾	Formas de alimentación						
				Pastoreo directo	Alimentos balanceados				Otros alimentos	Dietas diferentes según etapas productivas
					Total ⁽³⁾	Adquirido	Elaboración propia	Sin discriminar		
EAP										
	Total del país	8.007	7.703	4.117	5.115	3.890	1.895	111	3.713	3.256
06	Buenos Aires	906	897	371	719	423	435	1	378	588
10	Catamarca	633	621	264	448	409	101	11	325	171
22	Chaco	392	384	295	237	203	73	3	176	136
26	Chubut	91	90	12	89	83	8	1	28	65
14	Córdoba	1.133	1.118	401	902	708	323	17	563	702
18	Corrientes	96	93	52	76	65	16	1	45	46
30	Entre Ríos	165	161	41	138	96	68	-	65	107
34	Formosa	498	492	394	307	242	90	8	233	98
38	Jujuy	107	105	34	85	75	20	-	58	28
42	La Pampa	113	112	63	77	44	45	1	43	63
46	La Rioja	178	172	73	140	130	20	4	58	40
50	Mendoza	122	121	34	107	93	27	-	45	70
54	Misiones	198	190	74	123	106	42	1	113	60
58	Neuquén	131	131	31	123	112	20	3	45	86
62	Río Negro	124	122	56	108	90	30	1	68	81
66	Salta	525	492	389	137	84	67	7	234	69
70	San Juan	52	49	4	40	37	10	-	23	19
74	San Luis	107	104	51	72	63	16	1	39	53
78	Santa Cruz	7	7	1	7	7	-	-	3	6
82	Santa Fe	607	603	154	560	322	351	2	200	488
86	Santiago del Estero	1.691	1.509	1.260	531	428	109	48	900	215
94	Tierra del Fuego	27	27	14	26	26	-	-	22	22
90	Tucumán	104	103	49	63	44	24	1	49	43

⁽¹⁾ Los datos pueden diferir de los publicados en los resultados preliminares del CNA-18 anteriores debido al avance de las tareas de consistencia.

⁽²⁾ El total puede no corresponder a la suma de los parciales dado que las categorías no son excluyentes, porque una EAP puede declarar más de una forma de alimentación.

⁽³⁾ El total puede no corresponder a la suma de los parciales dado que las categorías no son excluyentes, porque una EAP puede declarar más de un tipo de suplementación alimenticia.

Nota: los datos se encuentran en estado preliminar; por lo tanto, no son comparables con las cifras definitivas de censos nacionales agropecuarios anteriores.

Fuente: INDEC. Censo Nacional Agropecuario 2018. Resultados preliminares.

Cuadro 5.27 Porcinos. Explotaciones agropecuarias por manejo reproductivo, según provincia, en unidades. Del 1 de julio de 2017 al 30 de junio de 2018

Código	Provincia	Total de EAP con orientación productiva comercial ⁽¹⁾	Total de EAP que declaran manejo reproductivo ⁽²⁾	Manejo reproductivo				
				Servicio natural	Inseminación artificial			
					Total ⁽³⁾	Semen de padrillos propios	Semen adquirido	Sin discriminar
EAP								
Total del país		8.007	7.921	7.142	761	353	533	2
06	Buenos Aires	906	897	746	183	92	121	-
10	Catamarca	633	632	616	3	3	-	-
22	Chaco	392	386	372	8	7	2	-
26	Chubut	91	90	85	8	3	6	-
14	Córdoba	1.133	1.125	935	250	99	198	-
18	Corrientes	96	94	86	7	5	2	-
30	Entre Ríos	165	158	109	56	23	42	-
34	Formosa	498	497	482	7	4	2	1
38	Jujuy	107	105	96	6	6	2	-
42	La Pampa	113	112	101	11	8	5	-
46	La Rioja	178	176	168	5	4	2	-
50	Mendoza	122	120	107	11	6	6	-
54	Misiones	198	195	166	3	2	1	-
58	Neuquén	131	131	124	9	1	9	-
62	Río Negro	124	121	116	10	3	10	-
66	Salta	525	506	473	14	10	4	1
70	San Juan	52	51	46	3	1	2	-
74	San Luis	107	105	98	8	1	8	-
78	Santa Cruz	7	7	7	-	-	-	-
82	Santa Fe	607	599	491	145	69	99	-
86	Santiago del Estero	1.691	1.684	1.591	6	3	5	-
94	Tierra del Fuego	27	27	27	2	1	2	-
90	Tucumán	104	103	100	6	2	5	-

(continúa)



Cuadro 5.27 (conclusión)

Código	Provincia	Manejo reproductivo								Lactancia media
		Manejo en bandas	Detección de celo	Asistencia al parto	Destete					
					Total ⁽⁴⁾	en bandas	por peso	por edad	Sin discriminar	
		EAP								Días
	Total del país	1.591	2.282	2.674	5.370	1.971	1.906	3.190	72	39
06	Buenos Aires	351	341	417	776	362	288	428	6	36
10	Catamarca	39	208	206	471	116	265	219	5	36
22	Chaco	53	47	117	266	89	70	185	6	38
26	Chubut	41	34	36	76	36	27	45	-	38
14	Córdoba	388	506	509	965	443	382	479	10	34
18	Corrientes	12	15	30	63	21	19	45	1	38
30	Entre Ríos	70	77	91	131	67	29	87	1	34
34	Formosa	73	50	106	277	95	61	190	8	38
38	Jujuy	8	18	24	85	14	8	76	2	50
42	La Pampa	40	26	30	88	30	31	55	3	34
46	La Rioja	11	18	24	150	25	72	86	2	42
50	Mendoza	19	59	59	98	32	37	62	-	38
54	Misiones	14	44	64	120	44	34	89	-	38
58	Neuquén	24	46	55	99	31	30	68	1	40
62	Río Negro	36	39	48	103	50	40	56	-	36
66	Salta	27	69	87	230	35	52	171	8	56
70	San Juan	3	20	19	39	14	9	23	-	42
74	San Luis	33	34	38	87	39	30	44	1	30
78	Santa Cruz	3	4	6	7	2	2	5	-	32
82	Santa Fe	284	301	321	557	280	172	308	1	34
86	Santiago del Estero	35	282	313	581	105	207	420	16	46
94	Tierra del Fuego	8	10	26	23	16	5	7	-	42
90	Tucumán	19	34	48	78	25	36	42	1	44

(¹) Los datos pueden diferir de los publicados en los resultados preliminares del CNA-18 anteriores debido al avance de las tareas de consistencia.

(²) El total puede no corresponder a la suma de los parciales dado que las categorías no son excluyentes, porque una EAP puede declarar más de un manejo reproductivo.

(³) El total puede no corresponder a la suma de los parciales dado que las categorías no son excluyentes, porque una EAP puede declarar más de un tipo de inseminación artificial.

(⁴) El total puede no corresponder a la suma de los parciales dado que las categorías no son excluyentes, porque una EAP puede declarar más de una forma de destete.

Nota: los datos se encuentran en estado preliminar; por lo tanto, no son comparables con las cifras definitivas de censos nacionales agropecuarios anteriores.

Fuente: INDEC. Censo Nacional Agropecuario 2018. Resultados preliminares.

Cuadro 5.28 Porcinos. Explotaciones agropecuarias por manejo sanitario y otras prácticas, según provincia, en unidades. Del 1 de julio de 2017 al 30 de junio de 2018

Código	Provincia	Total de EAP con orientación productiva comercial ⁽¹⁾	Total de EAP que declaran prácticas ⁽²⁾	Manejo sanitario						
				Vacunas para		Antiparasitarios		Suministro de hierro a lechones	Diagnóstico de tuberculosis	Control de triquinosis
				enfermedades reproductivas	enfermedades respiratorias	Externos	Internos			
EAP										
	Total del país	8.007	7.557	3.458	3.631	6.678	6.953	2.817	1.692	2.811
06	Buenos Aires	906	891	623	634	808	847	355	279	535
10	Catamarca	633	598	242	226	569	569	346	105	161
22	Chaco	392	385	168	201	351	375	165	80	119
26	Chubut	91	87	32	32	74	78	31	15	72
14	Córdoba	1.133	1.085	703	770	969	1.048	499	345	522
18	Corrientes	96	92	47	37	83	86	43	23	34
30	Entre Ríos	165	154	98	100	136	148	95	65	77
34	Formosa	498	476	151	118	425	460	159	48	54
38	Jujuy	107	105	43	39	101	104	63	25	35
42	La Pampa	113	109	56	59	95	104	28	42	70
46	La Rioja	178	151	32	34	126	129	34	25	24
50	Mendoza	122	117	71	66	102	111	52	42	73
54	Misiones	198	182	84	69	152	166	81	52	56
58	Neuquén	131	130	48	42	122	128	49	18	102
62	Río Negro	124	120	57	60	102	109	38	21	84
66	Salta	525	493	130	195	416	415	162	48	99
70	San Juan	52	50	16	15	40	43	25	9	17
74	San Luis	107	100	51	55	89	92	43	22	54
78	Santa Cruz	7	7	3	2	6	5	5	2	6
82	Santa Fe	607	598	465	519	560	578	287	225	301
86	Santiago del Estero	1.691	1.500	299	300	1.244	1.241	216	178	282
94	Tierra del Fuego	27	27	4	18	13	24	11	3	7
90	Tucumán	104	100	35	40	95	93	30	20	27

(continúa)



Cuadro 5.28 (conclusión)

Código	Provincia	Otras prácticas					
		Castración	Descolmillado	Identificación	Corte de cola	Corte y desinfección del cordón umbilical	Calefacción
	Total del país	4.299	1.595	2.304	1.983	1.764	934
06	Buenos Aires	589	292	444	295	274	216
10	Catamarca	166	41	72	97	117	29
22	Chaco	223	87	69	77	98	16
26	Chubut	40	16	31	10	24	18
14	Córdoba	673	318	463	372	365	224
18	Corrientes	56	21	19	17	36	10
30	Entre Ríos	119	63	77	70	82	75
34	Formosa	290	82	110	165	85	17
38	Jujuy	63	26	15	19	25	10
42	La Pampa	81	18	52	27	19	11
46	La Rioja	39	8	14	21	18	6
50	Mendoza	64	42	30	25	39	28
54	Misiones	147	67	36	70	65	22
58	Neuquén	38	22	21	16	21	20
62	Río Negro	62	14	37	18	31	17
66	Salta	352	55	142	183	80	22
70	San Juan	29	9	7	9	10	4
74	San Luis	52	19	27	17	22	12
78	Santa Cruz	6	2	4	1	1	4
82	Santa Fe	521	213	386	243	189	136
86	Santiago del Estero	600	144	218	192	111	20
94	Tierra del Fuego	16	7	5	6	20	8
90	Tucumán	73	29	25	33	32	9

(¹) Los datos pueden diferir de los publicados en los resultados preliminares del CNA-18 anteriores debido al avance de las tareas de consistencia.

(²) El total puede no corresponder a la suma de los parciales dado que las categorías no son excluyentes, porque una EAP puede declarar más de una práctica.

Nota: los datos se encuentran en estado preliminar; por lo tanto, no son comparables con las cifras definitivas de censos nacionales agropecuarios anteriores.

Fuente: INDEC. Censo Nacional Agropecuario 2018. Resultados preliminares.

2.1.5 Equinos

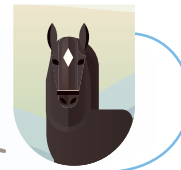

En el total del país, 78.574 EAP declararon existencias equinas con un total de 908.288 cabezas. El 80 % de las EAP declaró poseer los equinos para uso exclusivo, concentrando el 70 % de las existencias. De las EAP con producción de finalidad comercial, las que tenían una orientación exclusiva dedicada a la producción de equinos para trabajo presentaron la mayor cantidad de EAP y cabezas: 12.852 y 148.931, respectivamente.

Considerando las orientaciones productivas comerciales desarrolladas en combinación, deporte y trabajo resultó la combinación más frecuente, con 1.011 EAP que acumulaban 24.835 cabezas.

En relación a las existencias por categoría, del total nacional, el 35% de cabezas correspondía a yeguas; 34%, a caballos; y 10%, a potrillos y potrancas menores a un año.

Del total de las 16.392 EAP con orientación productiva comercial, el 97,4% realizaba alguna práctica de manejo relacionada con la actividad.

El 21% de la tropilla relevada se registró en la provincia de Buenos Aires y el 12% en Corrientes, siendo estas las provincias con mayor cantidad de equinos.

Mapa 6.

Equinos. Existencias. Departamentos y partidos, según estrato de participación en el total nacional

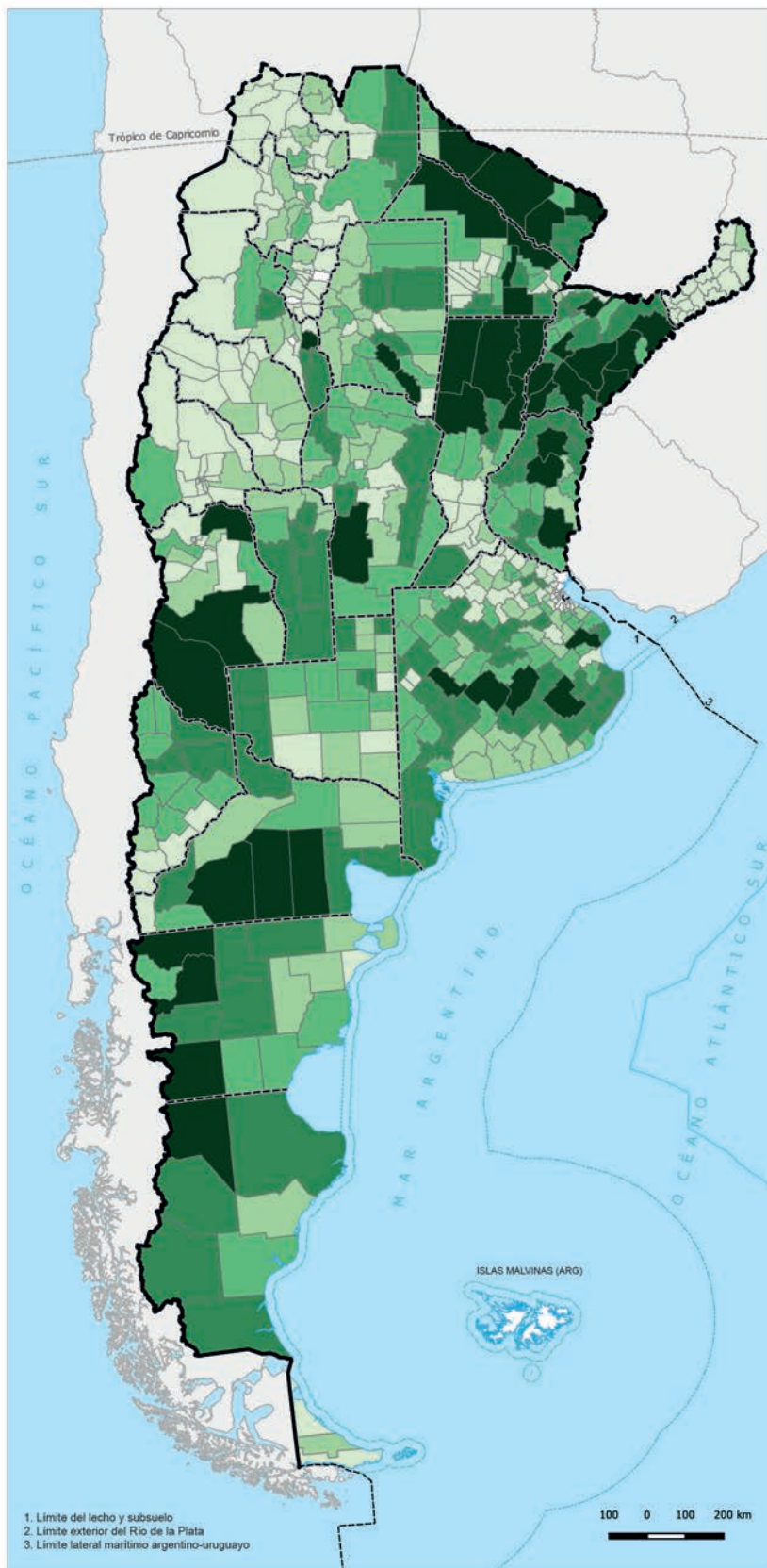

Estrato	Dto/Pdo	Cabezas		EAP
		Cantidad	%	
1	166	5,0	8,9	
2	97	10,1	14,5	
3	99	19,8	23,8	
4	83	29,9	24,8	
5	44	35,2	28,0	
N/A	23			
Total	512	100,0	100,0	

Límites

- Límite internacional
- - - Límite interprovincial
- Línea base de aguas interiores
- Límite exterior del Mar Territorial (12 millas)
- Límite exterior de la Zona Económica Exclusiva (200 millas)
- Límite exterior de la Plataforma Continental



Cuadro 5.29 Equinos. Existencias por categoría, según provincia, en cabezas. Al 30 de junio de 2018

Código	Provincia	Total	Categorías						
			Potrillos y potrancas menores a 1 año	Potros de 1 a 3 años	Potras de 1 a 3 años	Yeguas	Caballos	Padrillos	Sin discriminar
Cabezas									
	Total del país	908.288	86.630	42.014	49.034	319.617	310.374	23.447	77.172
06	Buenos Aires	188.898	19.640	10.514	11.463	68.309	63.533	5.197	10.242
10	Catamarca	23.020	2.029	1.256	1.420	7.165	8.424	721	2.005
22	Chaco	54.873	4.234	2.271	2.416	19.066	19.472	1.404	6.010
26	Chubut	40.180	3.287	1.536	2.130	12.360	11.473	970	8.424
14	Córdoba	43.310	4.335	2.397	2.036	16.726	15.059	937	1.820
18	Corrientes	110.220	12.080	4.857	5.763	41.738	39.296	2.170	4.316
30	Entre Ríos	51.368	5.356	1.198	1.728	18.926	18.489	1.167	4.504
34	Formosa	48.588	3.996	2.619	2.952	15.836	16.936	1.698	4.551
38	Jujuy	8.531	484	331	422	2.368	3.084	239	1.603
42	La Pampa	35.967	4.264	1.483	1.665	14.804	12.361	1.025	365
46	La Rioja	8.434	678	327	428	2.590	3.526	156	729
50	Mendoza	47.220	5.636	2.844	3.451	17.483	14.639	1.485	1.682
54	Misiones	3.997	198	132	190	1.250	1.669	147	411
58	Neuquén	26.762	2.049	1.250	1.633	9.192	10.639	464	1.535
62	Río Negro	41.089	2.958	896	1.320	10.142	9.273	947	15.553
66	Salta	21.597	1.755	1.103	1.439	6.218	6.781	744	3.557
70	San Juan	5.346	387	264	295	1.880	1.899	138	483
74	San Luis	22.247	1.405	854	793	9.193	8.710	447	845
78	Santa Cruz	21.660	2.478	1.362	1.556	7.287	5.914	604	2.459
82	Santa Fe	54.260	4.351	2.094	2.833	21.460	21.477	1.064	981
86	Santiago del Estero	45.135	4.417	2.086	2.645	14.127	15.916	1.587	4.357
94	Tierra del Fuego	1.987	216	97	153	476	710	35	300
90	Tucumán	3.599	397	243	303	1.021	1.094	101	440

Nota: los datos se encuentran en estado preliminar; por lo tanto, no son comparables con las cifras definitivas de censos nacionales agropecuarios anteriores.

Fuente: INDEC. Censo Nacional Agropecuario 2018. Resultados preliminares.



Cuadro 5.30

Equinos. Explotaciones agropecuarias y existencias por orientación productiva exclusiva o en combinación, según provincia, en unidades y cabezas. Al 30 de junio de 2018

Código	Provincia	Total	Orientación productiva comercial										Para uso exclusivo de la EAP	
			Total	Exclusiva		Combinada						Otras orientaciones exclusivas o combinadas		
				Carne	Trabajo	Haras/cabaña	Carne/trabajo	Deporte/recreación	Deporte/trabajo	Deporte/haras	Trabajo/haras			
Total del país	EAP	78.574	16.392	160	12.852	183	315	861	1.011	92	110	808	62.182	
	Cabezas	908.288	281.438	9.479	148.931	19.038	16.704	18.367	24.835	9.095	9.372	25.617	626.850	
06	Buenos Aires	EAP	13.156	4.385	5	3.511	98	11	218	293	51	41	157	8.771
		Cabezas	188.898	98.038	1.249	40.930	14.313	1.191	8.629	9.704	6.783	4.530	10.709	90.860
10	Catamarca	EAP	2.988	200	6	116	-	5	27	16	s	4	s	2.788
		Cabezas	23.020	2.536	167	1.000	-	155	460	342	25	70	317	20.484
22	Chaco	EAP	5.509	1.043	4	899	4	s	15	69	s	s	47	4.466
		Cabezas	54.873	11.225	98	9.227	274	67	239	645	140	54	481	43.648
26	Chubut	EAP	2.238	409	9	291	s	19	26	19	5	s	s	1.829
		Cabezas	40.180	8.089	234	5.043	48	742	190	312	132	72	1.316	32.091
14	Córdoba	EAP	4.750	745	12	492	19	4	82	64	14	11	47	4.005
		Cabezas	43.310	13.096	689	3.502	1.600	334	2.182	1.472	1.217	362	1.738	30.214
18	Corrientes	EAP	6.278	1.223	s	1.145	5	8	s	13	3	11	33	5.055
		Cabezas	110.220	27.340	77	20.957	102	555	26	1.544	160	2.174	1.745	82.880
30	Entre Ríos	EAP	5.768	1.230	6	1.067	11	5	42	33	3	9	54	4.538
		Cabezas	51.368	15.471	176	10.148	555	174	475	775	255	1.330	1.583	35.897
34	Formosa	EAP	4.795	632	s	584	s	4	4	18	-	4	s	4.163
		Cabezas	48.588	6.206	20	5.792	13	24	41	137	-	48	131	42.382
38	Jujuy	EAP	1.606	97	-	52	6	-	8	14	-	s	s	1.509
		Cabezas	8.531	770	-	219	93	-	74	219	-	3	162	7.761
42	La Pampa	EAP	3.093	1.020	9	831	10	23	37	71	s	5	s	2.073
		Cabezas	35.967	17.615	756	7.566	897	1.609	1.826	3.409	37	136	1.379	18.352
46	La Rioja	EAP	1.728	209	3	151	-	s	24	21	-	s	s	1.519
		Cabezas	8.434	1.215	41	718	-	4	138	236	-	20	58	7.219
50	Mendoza	EAP	2.905	279	66	95	3	15	38	27	3	4	28	2.626
		Cabezas	47.220	10.012	3.865	2.061	133	1.112	716	885	152	72	1.016	37.208
54	Misiones	EAP	1.375	67	-	32	s	-	15	s	s	-	11	1.308
		Cabezas	3.997	482	-	149	84	-	34	39	24	-	152	3.515
58	Neuquén	EAP	2.381	121	-	89	s	-	4	18	s	s	6	2.260
		Cabezas	26.762	2.263	-	1.284	52	-	54	706	5	19	143	24.499
62	Río Negro	EAP	2.455	808	15	523	-	170	59	20	s	-	s	1.647
		Cabezas	41.089	16.362	939	6.866	-	7.077	433	368	37	-	642	24.727
66	Salta	EAP	2.227	279	s	123	4	s	10	12	s	s	124	1.948
		Cabezas	21.597	3.660	3	1.629	138	20	239	439	46	11	1.135	17.937
70	San Juan	EAP	1.038	646	-	284	s	3	140	193	-	-	25	392
		Cabezas	5.346	3.493	-	1.203	4	61	719	1.306	-	-	200	1.853
74	San Luis	EAP	2.289	373	6	319	s	3	11	17	-	s	14	1.916
		Cabezas	22.247	4.347	222	2.744	312	58	257	326	-	25	403	17.900
78	Santa Cruz	EAP	450	60	s	s	-	12	s	3	-	s	3	390
		Cabezas	21.660	5.671	477	1.994	-	2.594	13	373	-	5	215	15.989
82	Santa Fe	EAP	5.213	1.882	7	1.731	10	5	45	32	s	s	48	3.331
		Cabezas	54.260	24.870	341	21.314	344	336	648	734	46	33	1.074	29.390
86	Santiago del Estero	EAP	5.870	646	7	468	-	22	38	47	-	8	56	5.224
		Cabezas	45.135	7.815	125	4.455	-	591	659	728	-	295	962	37.320
94	Tierra del Fuego	EAP	54	10	-	s	-	-	5	s	-	-	-	44
		Cabezas	1.987	170	-	87	-	-	20	63	-	-	-	1.817
90	Tucumán	EAP	408	28	-	8	s	-	7	5	s	s	s	380
		Cabezas	3.599	692	-	43	76	-	295	73	36	113	56	2.907

Nota: los datos se encuentran en estado preliminar; por lo tanto, no son comparables con las cifras definitivas de censos nacionales agropecuarios anteriores.

Fuente: INDEC. Censo Nacional Agropecuario 2018. Resultados preliminares.

Cuadro 5.31

Equinos. Explotaciones agropecuarias por prácticas de manejo, según provincia, en unidades. Del 1 de julio de 2017 al 30 de junio de 2018

Código	Provincia	Total de EAP con orientación productiva comercial	Total de EAP que declaran prácticas de manejo ⁽¹⁾	Alimentación					Manejo reproductivo			Manejo sanitario
				Pastoreo directo	Heno	Granos	Alimento balanceado	Suplementos nutricionales	Servicio natural	Inseminación artificial	Trasplante embrionario	Plan sanitario preventivo
				EAP								
Total del país		16.392	15.968	15.515	2.605	2.509	855	815	8.492	170	123	8.022
06	Buenos Aires	4.385	4.289	4.243	481	529	176	204	1.480	84	78	2.575
10	Catamarca	200	197	178	99	107	20	15	179	2	1	96
22	Chaco	1.043	1.024	1.011	113	189	27	38	674	2	-	529
26	Chubut	409	391	365	218	202	93	48	222	2	1	255
14	Córdoba	745	730	709	207	169	40	55	360	23	14	325
18	Corrientes	1.223	1.171	1.154	28	62	56	55	754	6	3	499
30	Entre Ríos	1.230	1.184	1.169	110	83	30	41	680	8	1	548
34	Formosa	632	626	611	21	70	21	13	427	3	-	402
38	Jujuy	97	74	61	24	32	26	17	46	3	2	53
42	La Pampa	1.020	1.007	994	78	102	24	37	429	10	9	328
46	La Rioja	209	203	198	22	69	28	23	127	-	-	64
50	Mendoza	279	277	254	87	76	29	28	223	2	-	106
54	Misiones	67	65	61	9	18	9	7	44	2	2	35
58	Neuquén	121	121	117	93	96	53	36	109	1	-	102
62	Río Negro	808	797	780	185	123	34	10	647	-	-	295
66	Salta	279	226	211	26	49	20	21	117	9	4	138
70	San Juan	646	637	493	389	67	24	15	347	1	1	199
74	San Luis	373	367	362	27	28	9	14	186	3	1	142
78	Santa Cruz	60	60	58	34	31	27	17	46	1	-	48
82	Santa Fe	1.882	1.845	1.827	189	245	60	54	805	7	4	1.061
86	Santiago del Estero	646	639	622	152	140	44	62	561	1	2	200
94	Tierra del Fuego	10	10	10	7	5	3	2	5	-	-	8
90	Tucumán	28	28	27	6	17	2	3	24	-	-	14

⁽¹⁾ El total puede no corresponder a la suma de los parciales dado que las categorías no son excluyentes, porque una EAP puede declarar más de una práctica de manejo.

Nota: los datos se encuentran en estado preliminar; por lo tanto, no son comparables con las cifras definitivas de censos nacionales agropecuarios anteriores.

Fuente: INDEC. Censo Nacional Agropecuario 2018. Resultados preliminares.



2.1.6 Llamas



En el total del país, 3.514 EAP se dedicaban a la producción de llamas, con un total de 196.292 cabezas. De ese total, 1.686 EAP, con 60.947 cabezas, se destinaban a la producción para consumo exclusivo de la EAP; y 1.828 EAP, con 135.345 cabezas, presentaban una orientación comercial.

Con relación a las orientaciones productivas comerciales exclusivas, la dedicada a carne contaba con mayor cantidad de EAP y cabezas: 274 y 18.400, respectivamente.

Para el caso de las orientaciones productivas comerciales combinadas, carne y fibra resultó ser la más frecuente y con el mayor número de animales, 794 EAP y 63.890 cabezas.

En relación a las existencias por categoría, 44% correspondían a llamas madres; 19,6%, a chitas y tekes; y 18%, a maltonas y maltones.

El 93,7% de las EAP con orientación productiva comercial realizaba alguna práctica de manejo relacionada con la actividad.

El 75,4% de las explotaciones totales se encontraban en la provincia de Jujuy, que concentraba el 80% de las cabezas.

Mapa 7.

Llamas. Existencias. Departamentos y partidos, según estrato de participación en el total nacional

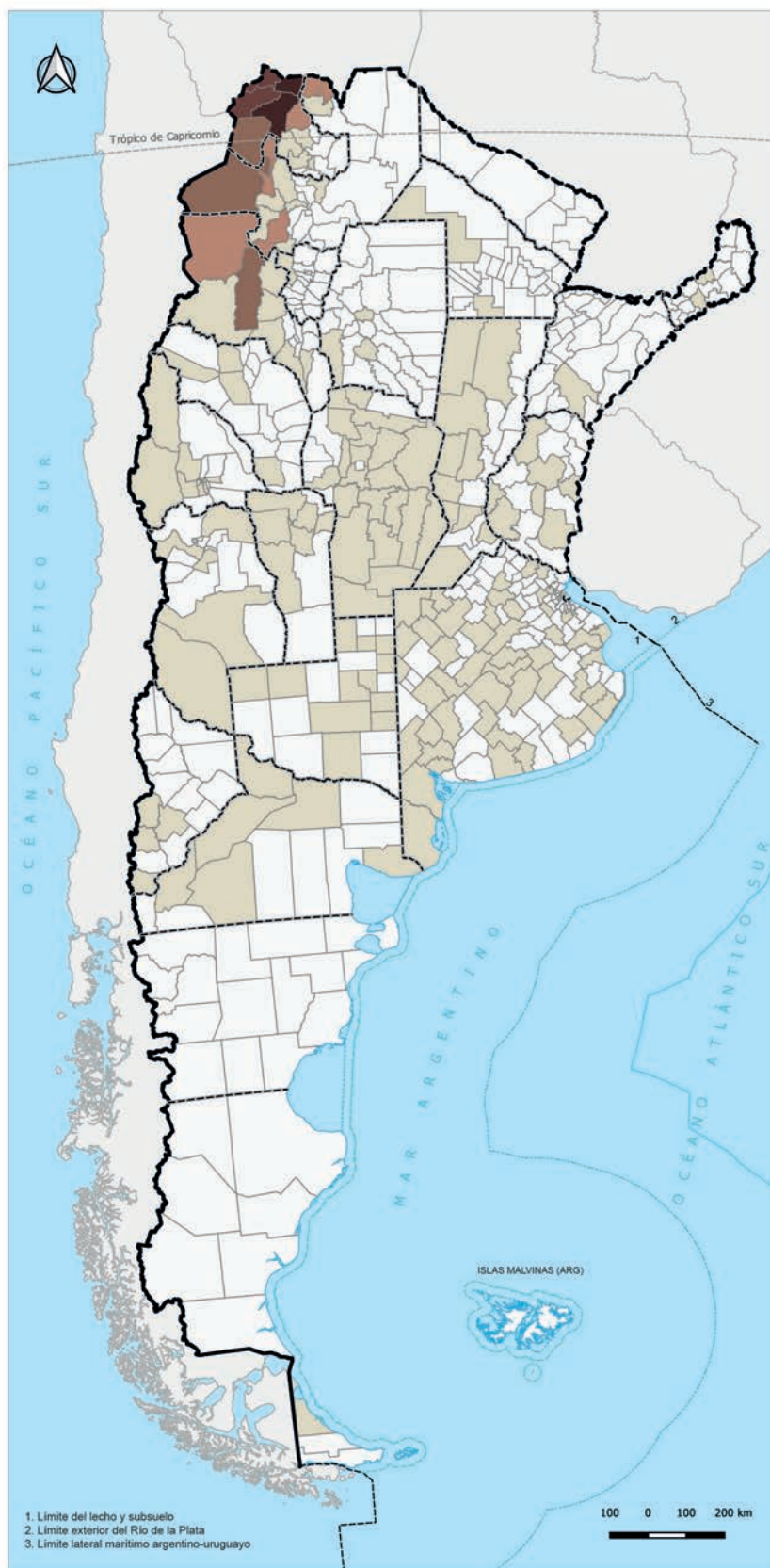

Estrato	Dto/Pdo	Cabezas	EAP
Cantidad		%	
1	160	4,3	11,4
2	5	9,2	11,1
3	3	16,1	16,4
4	2	31,0	20,2
5	2	39,5	40,9
N/A	340		
Total	512	100,1	100,0

Limites

- Límite internacional
- - - Límite interprovincial
- Línea base de aguas interiores
- Límite exterior del Mar Territorial (12 millas)
- Límite exterior de la Zona Económica Exclusiva (200 millas)
- Límite exterior de la Plataforma Continental

1. Límite del lecho y subsuelo
 2. Límite exterior del Río de la Plata
 3. Límite lateral marítimo argentino-uruguayo

100 0 100 200 km



Coordinación del Sistema Geostatístico Nacional



Cuadro 5.32 Llamas. Existencias por categoría, según provincia, en cabezas. Al 30 de junio de 2018

Código	Provincia	Total	Categoría					Sin discriminar
			Chitas y tekes	Maltonas y maltones	Jañacho	Llamas madres	Capón	
EAP								
Total del país		196.292	38.463	35.179	5.029	86.423	16.474	14.724
06	Buenos Aires	1.291	137	160	220	585	89	100
10	Catamarca	12.175	2.317	2.058	378	6.153	801	468
22	Chaco	s	-	-	s	s	-	-
26	Chubut	-	-	-	-	-	-	-
14	Córdoba	706	115	50	60	367	108	6
18	Corrientes	s	-	-	s	s	-	-
30	Entre Ríos	52	5	6	10	27	-	4
34	Formosa	-	-	-	-	-	-	-
38	Jujuy	157.420	31.343	28.959	3.369	67.450	12.642	13.657
42	La Pampa	181	34	33	28	83	3	
46	La Rioja	59	5	4	4	26	-	20
50	Mendoza	63	-	-	3	10	-	50
54	Misiones	s	s	s	s	-	-	-
58	Neuquén	1.379	317	161	9	641	251	-
62	Río Negro	116	10	8	9	60	-	29
66	Salta	22.225	4.121	3.674	853	10.752	2.562	263
70	San Juan	89	s	s	10	39	s	29
74	San Luis	312	37	23	46	154	13	39
78	Santa Cruz	-	-	-	-	-	-	-
82	Santa Fe	80	6	20	18	30	s	s
86	Santiago del Estero	45	7	-	3	35	-	-
94	Tierra del Fuego	55	-	-	-	-	-	55
90	Tucumán	21	-	15	s	s	-	s

Nota: los datos se encuentran en estado preliminar; por lo tanto, no son comparables con las cifras definitivas de censos nacionales agropecuarios anteriores.

Fuente: INDEC. Censo Nacional Agropecuario 2018. Resultados preliminares.

Cuadro 5.33 Llamas. Explotaciones agropecuarias por orientación productiva, exclusiva o en combinación, según provincia, en unidades y cabezas. Al 30 de junio de 2018

Código	Provincia	Total	Orientación productiva comercial							Para consumo exclusivo de la EAP
			Total	Exclusiva		Combinada			Otras orientaciones exclusivas o combinadas	
				Carne	Fibra	Carne/fibra	Carne/cuero	Carne/fibra/cuero		
Total del país	EAP	3.514	1.828	274	50	794	67	473	170	1.686
	Cabezas	196.292	135.345	18.400	3.557	63.890	4.758	35.367	9.373	60.947
06 Buenos Aires	EAP	95	13	-	3	-	-	-	10	82
	Cabezas	1.291	333	-	236	-	-	-	97	958
10 Catamarca	EAP	232	143	s	s	110	-	19	9	89
	Cabezas	12.175	10.446	s	s	8.039	-	1.201	800	1.729
22 Chaco	EAP	s	-	-	-	-	-	-	-	s
	Cabezas	s	-	-	-	-	-	-	-	s
26 Chubut	EAP	-	-	-	-	-	-	-	-	-
	Cabezas	-	-	-	-	-	-	-	-	-
14 Córdoba	EAP	46	3	-	-	-	-	-	3	43
	Cabezas	706	19	-	-	-	-	-	19	687
18 Corrientes	EAP	s	s	-	-	-	-	s	-	-
	Cabezas	s	s	-	-	-	-	s	-	-
30 Entre Ríos	EAP	10	3	-	-	-	-	-	3	7
	Cabezas	52	25	-	-	-	-	-	25	27
34 Formosa	EAP	-	-	-	-	-	-	-	-	-
	Cabezas	-	-	-	-	-	-	-	-	-
38 Jujuy	EAP	2.650	1.415	244	29	525	62	434	121	1.235
	Cabezas	157.420	104.529	16.711	1.415	41.672	4.540	32.885	7.306	52.891
42 La Pampa	EAP	18	4	-	-	-	-	-	4	14
	Cabezas	181	41	-	-	-	-	-	41	140
46 La Rioja	EAP	5	s	-	-	-	-	-	s	s
	Cabezas	59	s	-	-	-	-	-	15	s
50 Mendoza	EAP	10	-	-	-	-	-	-	-	10
	Cabezas	63	-	-	-	-	-	-	-	63
54 Misiones	EAP	s	-	-	-	-	-	-	-	s
	Cabezas	s	-	-	-	-	-	-	-	s
58 Neuquén	EAP	7	s	-	s	-	-	-	-	5
	Cabezas	1.379	s	-	s	-	-	-	-	97
62 Río Negro	EAP	10	-	-	-	-	-	-	-	10
	Cabezas	116	-	-	-	-	-	-	-	116
66 Salta	EAP	366	232	26	s	159	5	s	12	134
	Cabezas	22.225	18.401	1.379	s	14.179	218	s	958	3.824
70 San Juan	EAP	10	s	-	s	-	-	-	s	8
	Cabezas	89	25	-	22	-	-	-	3	64
74 San Luis	EAP	26	5	-	s	-	-	-	s	21
	Cabezas	312	195	-	108	-	-	-	87	117
78 Santa Cruz	EAP	-	-	-	-	-	-	-	-	-
	Cabezas	-	-	-	-	-	-	-	-	-
82 Santa Fe	EAP	17	3	s	-	-	-	-	s	14
	Cabezas	80	17	10	-	-	-	-	7	63
86 Santiago del Estero	EAP	3	-	-	-	-	-	-	-	3
	Cabezas	45	-	-	-	-	-	-	-	45
94 Tierra del Fuego	EAP	s	-	-	-	-	-	-	-	s
	Cabezas	55	-	-	-	-	-	-	-	55
90 Tucumán	EAP	3	s	-	-	-	-	-	s	s
	Cabezas	21	15	-	-	-	-	-	15	6

Nota: los datos se encuentran en estado preliminar; por lo tanto, no son comparables con las cifras definitivas de censos nacionales agropecuarios anteriores.

Fuente: INDEC. Censo Nacional Agropecuario 2018. Resultados preliminares.

Cuadro 5.34

Llamas. Explotaciones agropecuarias por manejo sanitario, según provincia, en unidades.
Del 1 de julio de 2017 al 30 de junio de 2018

Código	Provincia	Total de EAP con orientación productiva comercial	Total de EAP que declaran manejo sanitario ⁽¹⁾	Plan sanitario preventivo	Desparasitación	
					Interna	Externa
EAP						
Total del país		1.828	1.712	1.364	1.603	1.563
06	Buenos Aires	13	8	7	8	7
10	Catamarca	143	138	102	130	106
22	Chaco	-	-	-	-	-
26	Chubut	-	-	-	-	-
14	Córdoba	3	1	1	1	1
18	Corrientes	s	1	-	1	-
30	Entre Ríos	3	3	1	3	1
34	Formosa	-	-	-	-	-
38	Jujuy	1.415	1.332	1.121	1.247	1.224
42	La Pampa	4	1	-	1	1
46	La Rioja	s	-	-	-	-
50	Mendoza	-	-	-	-	-
54	Misiones	-	-	-	-	-
58	Neuquén	s	2	1	2	2
62	Río Negro	-	-	-	-	-
66	Salta	232	217	123	202	212
70	San Juan	s	1	1	1	1
74	San Luis	5	5	4	5	5
78	Santa Cruz	-	-	-	-	-
82	Santa Fe	3	2	2	2	2
86	Santiago del Estero	-	-	-	-	-
94	Tierra del Fuego	-	-	-	-	-
90	Tucumán	s	1	1	-	1

(¹) El total puede no corresponder a la suma de los parciales dado que las categorías no son excluyentes, porque una EAP puede declarar más de un manejo sanitario.

Nota: los datos se encuentran en estado preliminar; por lo tanto, no son comparables con las cifras definitivas de censos nacionales agropecuarios anteriores.

Fuente: INDEC. Censo Nacional Agropecuario 2018. Resultados preliminares.

2.1.7 Conejos



En el total del país, se registraron 138 EAP dedicadas a la producción de conejos, con un total de 22.038 cabezas. La principal orientación productiva comercial exclusiva resultó la producción de carne, con 113 EAP y 14.390 cabezas, seguida por la combinación carne y pelo de 6 EAP, con 5.164 cabezas.

En cuanto a las prácticas de manejo que adoptaban las explotaciones cunícolas, del total de 138 EAP que tenían orientación productiva comercial, el 98,5% realizaba alguna práctica de manejo y, dentro de ellas, 64 EAP aplicaban un plan preventivo integral de medidas sanitarias.

En cuanto a la distribución geográfica provincial, Buenos Aires es la que mostró mayor representación en términos de cantidad de EAP con 15,2% del total nacional, mientras que para las existencias, el mayor porcentaje se registró en la provincia de Santa Fe, con el 24,2%.

Cuadro 5.35

Conejos. Explotaciones agropecuarias por orientación productiva, según provincia, en unidades y cabezas. Al 30 de junio de 2018

Código	Provincia	Total	Orientación productiva comercial			Otras orientaciones exclusivas o combinadas	
			Exclusiva		Combinada		
			Carne	Pelo	Carne/pelo		
Total del país	EAP	138	113	7	6	12	
	Cabezas	22.038	14.390	1.541	5.164	943	
06	Buenos Aires	EAP	21	18	-	-	3
		Cabezas	3.241	2.837	-	-	404
10	Catamarca	EAP	9	s	-	s	s
		Cabezas	300	236	-	60	4
22	Chaco	EAP	-	-	-	-	-
		Cabezas	-	-	-	-	-
26	Chubut	EAP	6	6	-	-	-
		Cabezas	525	525	-	-	-
14	Córdoba	EAP	13	s	-	-	s
		Cabezas	572	544	-	-	28
18	Corrientes	EAP	-	-	-	-	-
		Cabezas	-	-	-	-	-
30	Entre Ríos	EAP	11	s	7	-	s
		Cabezas	2.216	658	1.541	-	17
34	Formosa	EAP	-	-	-	-	-
		Cabezas	-	-	-	-	-
38	Jujuy	EAP	3	s	-	-	s
		Cabezas	196	170	-	-	26
42	La Pampa	EAP	3	3	-	-	-
		Cabezas	288	288	-	-	-
46	La Rioja	EAP	11	8	-	s	s
		Cabezas	1.186	221	-	944	21
50	Mendoza	EAP	11	8	-	s	s
		Cabezas	4.013	618	-	3.335	60
54	Misiones	EAP	4	s	-	-	s
		Cabezas	129	126	-	-	3
58	Neuquén	EAP	11	11	-	-	-
		Cabezas	766	766	-	-	-
62	Río Negro	EAP	4	4	-	-	-
		Cabezas	83	83	-	-	-
66	Salta	EAP	6	s	-	s	s
		Cabezas	1.496	291	-	825	380
70	San Juan	EAP	3	3	-	-	-
		Cabezas	85	85	-	-	-
74	San Luis	EAP	3	3	-	-	-
		Cabezas	1.238	1.238	-	-	-
78	Santa Cruz	EAP	-	-	-	-	-
		Cabezas	-	-	-	-	-
82	Santa Fe	EAP	5	5	-	-	-
		Cabezas	5.349	5.349	-	-	-
86	Santiago del Estero	EAP	7	7	-	-	-
		Cabezas	172	172	-	-	-
94	Tierra del Fuego	EAP	3	3	-	-	-
		Cabezas	76	76	-	-	-
90	Tucumán	EAP	4	4	-	-	-
		Cabezas	107	107	-	-	-

Nota: los datos se encuentran en estado preliminar; por lo tanto, no son comparables con las cifras definitivas de censos nacionales agropecuarios anteriores.

Fuente: INDEC. Censo Nacional Agropecuario 2018. Resultados preliminares.

Cuadro 5.36 Conejos. Explotaciones agropecuarias por prácticas de manejo, según provincia, en unidades. Del 1 de julio de 2017 al 30 de junio de 2018

Código	Provincia	Total de EAP con orientación productiva comercial	Total de EAP que declaran prácticas de manejo ⁽¹⁾	Manejo reproductivo		Tipo de crianza			Manejo sanitario
				Servicio natural	Inseminación artificial	En galpones	Al aire libre	Mixto	Plan preventivo integral
EAP									
	Total del país	138	136	132	4	87	34	38	64
06	Buenos Aires	21	19	18	3	17	2	4	11
10	Catamarca	9	9	9	-	1	6	3	3
22	Chaco	-	-	-	-	-	-	-	-
26	Chubut	6	6	6	-	5	-	1	3
14	Córdoba	13	13	12	-	9	3	3	6
18	Corrientes	-	-	-	-	-	-	-	-
30	Entre Ríos	11	11	11	-	2	8	1	3
34	Formosa	-	-	-	-	-	-	-	-
38	Jujuy	3	3	3	-	3	-	-	2
42	La Pampa	3	3	3	-	3	-	-	1
46	La Rioja	11	11	11	-	6	3	6	6
50	Mendoza	11	11	10	1	7	1	4	8
54	Misiones	4	4	4	-	4	-	1	2
58	Neuquén	11	11	10	-	10	-	1	4
62	Río Negro	4	4	4	-	-	2	1	2
66	Salta	6	6	6	-	5	1	4	3
70	San Juan	3	3	3	-	1	2	-	-
74	San Luis	3	3	3	-	-	1	2	1
78	Santa Cruz	-	-	-	-	-	-	-	-
82	Santa Fe	5	5	5	-	4	-	2	4
86	Santiago del Estero	7	7	7	-	6	4	3	1
94	Tierra del Fuego	3	3	3	-	2	1	-	2
90	Tucumán	4	4	4	-	2	-	2	2

(1) El total puede no corresponder a la suma de los parciales dado que las categorías no son excluyentes, porque una EAP puede declarar más de una práctica de manejo.

Nota: los datos se encuentran en estado preliminar; por lo tanto, no son comparables con las cifras definitivas de censos nacionales agropecuarios anteriores.

Fuente: INDEC. Censo Nacional Agropecuario 2018. Resultados preliminares.

2.1.8 Otras especies



Búfalos

Las existencias de búfalos en nuestro país totalizaban 66.922 cabezas distribuidas mayoritariamente en las provincias de Formosa, Chaco y Corrientes, con una concentración entre las tres del 91,7% del total nacional.

La distribución porcentual de las existencias por categoría era la siguiente: búfalas, 47,3%; búfalos, 5,1%; bucerras, 9,7%; bucerros, 9,6%; bubillas, 14,8%; bubillitos, 4,2%; y bubillos, 9,3%.

Gansos, patos y pavos

Al 30 de junio del 2018, se registraron 19.137 gansos en 2.196 EAP; 47.499 patos en 4.338 EAP y 39.244 pavos en 4.336 EAP.

Cuadro 5.37 Búfalos. Existencias por categoría, según provincia, en cabezas. Al 30 de junio de 2018

Código	Provincia	Total	Categoría						
			Bucerras	Bucerros	Bubillas	Bubillitos	Bubillos	Búfalas	Búfalos
			Cabezas						
	Total del país	66.922	6.493	6.432	9.897	2.787	6.223	31.634	3.456
06	Buenos Aires	951	75	32	138	59	60	529	58
10	Catamarca	25	6	1	2	1	4	8	3
22	Chaco	10.776	841	909	2.450	665	1.263	4.315	333
26	Chubut	-	-	-	-	-	-	-	-
14	Córdoba	340	9	12	224	6	6	64	19
18	Corrientes	21.169	2.694	2.698	2.517	1.084	1.009	9.665	1.502
30	Entre Ríos	1.807	185	182	291	260	144	692	53
34	Formosa	29.444	2.449	2.408	4.089	597	3.570	15.249	1.082
38	Jujuy	-	-	-	-	-	-	-	-
42	La Pampa	169	4	4	5	5	-	116	35
46	La Rioja	-	-	-	-	-	-	-	-
50	Mendoza	-	-	-	-	-	-	-	-
54	Misiones	793	106	79	77	36	48	382	65
58	Neuquén	-	-	-	-	-	-	-	-
62	Río Negro	-	-	-	-	-	-	-	-
66	Salta	80	-	-	-	-	-	-	80
70	San Juan	-	-	-	-	-	-	-	-
74	San Luis	170	2	2	-	-	3	100	63
78	Santa Cruz	-	-	-	-	-	-	-	-
82	Santa Fe	762	73	67	89	55	113	332	33
86	Santiago del Estero	428	49	38	15	19	3	175	129
94	Tierra del Fuego	-	-	-	-	-	-	-	-
90	Tucumán	8	-	-	-	-	-	7	1

Nota: los datos se encuentran en estado preliminar; por lo tanto, no son comparables con las cifras definitivas de censos nacionales agropecuarios anteriores.

Fuente: INDEC. Censo Nacional Agropecuario 2018. Resultados preliminares.

Cuadro 5.38

Búfalos. Explotaciones agropecuarias por orientación productiva, según provincia, en unidades. Del 1 de julio de 2017 al 30 de junio de 2018

Código	Provincia	Total	Orientación productiva		
			Carne	Tambo	Mixta
EAP					
	Total del país	210	186	3	21
6	Buenos Aires	9	6	s	s
10	Catamarca	s	-	-	s
22	Chaco	24	22	s	s
26	Chubut	-	-	-	-
14	Córdoba	3	3	-	-
18	Corrientes	77	69	-	8
30	Entre Ríos	18	17	-	s
34	Formosa	37	35	-	s
38	Jujuy	-	-	-	-
42	La Pampa	s	s	-	s
46	La Rioja	-	-	-	-
50	Mendoza	-	-	-	-
54	Misiones	21	16	s	4
58	Neuquén	-	-	-	-
62	Río Negro	-	-	-	-
66	Salta	s	s	-	-
70	San Juan	-	-	-	-
74	San Luis	s	s	-	-
78	Santa Cruz	-	-	-	-
82	Santa Fe	10	10	-	-
86	Santiago del Estero	4	4	-	-
94	Tierra del Fuego	-	-	-	-
90	Tucumán	s	-	-	s

Nota: los datos se encuentran en estado preliminar; por lo tanto, no son comparables con las cifras definitivas de censos nacionales agropecuarios anteriores.

Fuente: INDEC. Censo Nacional Agropecuario 2018. Resultados preliminares.

Cuadro 5.39 Gansos, patos y pavos. Explotaciones agropecuarias y existencias por especie, según provincia, en unidades y cabezas. Al 30 de junio de 2018

Código	Provincia	Gansos		Patos		Pavos	
		EAP	Cabezas	EAP	Cabezas	EAP	Cabezas
	Total del país	2.196	19.137	4.338	47.499	4.336	39.244
06	Buenos Aires	142	2.567	141	2.167	169	3.453
10	Catamarca	56	243	155	1.228	129	686
22	Chaco	170	1.983	468	6.964	500	7.544
26	Chubut	72	505	57	1.277	122	1.046
14	Córdoba	117	1.422	134	1.003	224	1.790
18	Corrientes	88	1.149	166	1.773	69	431
30	Entre Ríos	25	262	26	441	32	325
34	Formosa	194	1.498	720	9.626	303	2.387
38	Jujuy	44	300	96	681	56	314
42	La Pampa	29	234	21	129	36	345
46	La Rioja	73	407	278	2.209	369	2.433
50	Mendoza	191	1.083	184	1.429	268	1.410
54	Misiones	167	1.001	300	3.386	147	738
58	Neuquén	146	848	106	666	349	4.216
62	Río Negro	141	1.126	86	890	329	2.607
66	Salta	34	253	100	985	76	657
70	San Juan	36	321	36	248	43	332
74	San Luis	95	740	159	1.293	160	1.046
78	Santa Cruz	5	39	5	36	s	71
82	Santa Fe	64	1.023	89	1.267	99	1.182
86	Santiago del Estero	275	1.909	979	9.564	821	6.117
94	Tierra del Fuego	11	98	13	135	s	14
90	Tucumán	21	126	19	102	25	100

Nota: los datos se encuentran en estado preliminar; por lo tanto, no son comparables con las cifras definitivas de censos nacionales agropecuarios anteriores.

Fuente: INDEC. Censo Nacional Agropecuario 2018. Resultados preliminares.

Comercialización



2.2

Comercialización

En el CNA-18 se indagó sobre la forma de comercialización de la producción pecuaria realizada por las EAP. Al respecto, se debe considerar que una misma explotación puede declarar como primera venta más de un tipo de canal; en consecuencia, el total de EAP puede no corresponder a la suma de los parciales dado que las categorías no son excluyentes, porque una EAP puede declarar más de un tipo de comercialización.

Bovinos

Sobre la primera venta de ganado en pie de bovinos para carne, para el total país, se observa que, de las 99.569 EAP con destino comercial, 30.606 EAP vendieron el ganado a otros productores; 25.818 EAP, a remate feria; y 21.999 EAP, a consignatarios.

En explotaciones con bovinos de leche, de las 6.004 EAP, el 74% (4.450 EAP) destinaban su producción a industrias lácteas. Además, 704 EAP declararon procesar leche para la elaboración de productos en la EAP. El 90% de estas EAP destinaban los productos elaborados para la venta.

Ovinos

En el caso de la primera venta de ganado en pie de ovinos, de las 11.847 EAP, 4.286 EAP destinaban el ganado a otros productores; 2.925 EAP, a otros canales; y 2.242 EAP, a carnicerías.

Caprinos

De las 14.388 EAP con destino comercial, el 31,4% (4.524 EAP) destinaban su producción a otros productores; el 27,2% (3.913 EAP), a otros canales; y el 23,9% (3.444 EAP), a matarifes y cabriteros.

Porcinos

Respecto a la comercialización de porcinos, de las 8.007 EAP con destino comercial, el 30,9% (2.476 EAP) destinaban su producción a otros productores; el 28% (2.247 EAP), a otros canales; y el 25,9% (2.075 EAP), a carnicerías.

Equinos

Del total de EAP que se dedicaban a la producción comercial, 16.392, el principal canal de comercialización es el de otros canales, con el 43,1%; le siguen otros productores, con el 35,5%.

Llamas

En el caso de las llamas, el 93,6% de las EAP que comercializaba lo hacía usando los siguientes canales: el 36,7%, otros canales; el 31,8%, carnicerías; y el 25,1%, otros productores.

Conejos

De las 138 EAP que tenían producción con destino comercial, 83 EAP, el 60,1%, utilizaron otros canales; 46 EAP, el 33,3%, otros productores; y 19 EAP corresponden a la suma de las categorías carnicerías y frigoríficos/mataderos.



Cuadro 5.40

Bovinos. Primera venta de ganado en pie. Explotaciones agropecuarias por canal de comercialización, según provincia, en unidades. Del 1 de julio de 2017 al 30 de junio de 2018

Código	Provincia	Total de EAP con orientación productiva comercial ⁽¹⁾	Canal de comercialización				
			Remate feria	Consignatarios	Mercados concentradores	Frigoríficos/mataderos	Carnicerías
EAP							
Total del país		99.569	25.818	21.999	3.753	15.629	14.258
06	Buenos Aires	24.336	7.745	9.869	2.244	5.211	302
10	Catamarca	2.650	8	38	253	112	967
22	Chaco	8.158	813	1.368	30	769	3.284
26	Chubut	1.040	14	22	2	341	180
14	Córdoba	9.071	3.851	932	156	1.492	563
18	Corrientes	6.782	678	2.385	24	391	1.626
30	Entre Ríos	9.967	3.762	2.304	70	1.565	303
34	Formosa	3.868	577	515	183	260	2.333
38	Jujuy	1.230	5	0	2	49	742
42	La Pampa	5.721	2.623	739	343	1.718	78
46	La Rioja	1.330	74	30	5	42	444
50	Mendoza	1.729	183	349	14	89	20
54	Misiones	1.348	46	36	9	271	436
58	Neuquén	1.034	19	28	1	50	111
62	Río Negro	1.643	100	627	3	206	181
66	Salta	1.938	41	70	33	156	809
70	San Juan	318	10	2	1	8	76
74	San Luis	3.291	1.005	268	11	244	92
78	Santa Cruz	181	1	3	2	113	15
82	Santa Fe	10.173	4.043	2.272	341	2.097	335
86	Santiago del Estero	3.433	213	122	24	388	1.288
94	Tierra del Fuego	54	0	1	0	23	4
90	Tucumán	274	7	19	2	34	69

(continúa)

Cuadro 5.40 (conclusión)

Código	Provincia	Canal de comercialización					
		Otros productores	Otras explotaciones de la empresa	Matarifes/abastecedores	Medios electrónicos	Otros canales	Sin discriminar
EAP							
	Total del país	30.606	898	2.147	373	3.676	1.935
06	Buenos Aires	4.870	245	452	134	466	471
10	Catamarca	1.117	13	70	0	277	57
22	Chaco	3.158	35	174	11	148	122
26	Chubut	417	15	47	1	56	39
14	Córdoba	2.877	49	174	8	248	148
18	Corrientes	2.734	59	79	78	148	142
30	Entre Ríos	3.391	52	138	23	251	165
34	Formosa	694	23	23	8	88	40
38	Jujuy	441	1	11	0	100	23
42	La Pampa	1.032	60	22	6	52	102
46	La Rioja	635	4	28	1	178	55
50	Mendoza	797	26	217	0	82	25
54	Misiones	572	11	9	3	54	53
58	Neuquén	351	23	98	1	428	19
62	Río Negro	513	13	62	0	154	18
66	Salta	765	21	80	2	161	54
70	San Juan	171	0	8	0	47	5
74	San Luis	1.608	86	61	5	290	78
78	Santa Cruz	48	3	9	0	8	0
82	Santa Fe	2.963	93	258	85	144	223
86	Santiago del Estero	1.331	64	94	7	270	80
94	Tierra del Fuego	16	0	14	0	3	2
90	Tucumán	105	2	19	0	23	14

(¹) El total puede no corresponder a la suma de los parciales dado que las categorías no son excluyentes, porque una EAP puede declarar más de un canal de comercialización.

Nota: los datos se encuentran en estado preliminar; por lo tanto, no son comparables con las cifras definitivas de censos nacionales agropecuarios anteriores.

Fuente: INDEC. Censo Nacional Agropecuario 2018. Resultados preliminares.

Cuadro 5.41
Bovinos. Venta de leche en rodeos de tambo. Explotaciones agropecuarias por canal de comercialización, según provincia, en unidades. Del 1 de julio de 2017 al 30 de junio de 2018

Código	Provincia	Total de EAP con tambo	Canales de comercialización de la leche cruda							
			Total (¹)	Industrias lácteas	Cooperativas	Pool de leche	Circuitos minoristas	Venta directa al público	Otros destinos	Sin discriminar
EAP										
Total del país		6.004	5.274	4.450	614	32	89	68	29	786
06	Buenos Aires	1.207	971	903	43	4	8	9	6	246
10	Catamarca	18	8	2	3	-	2	1	-	10
22	Chaco	11	8	-	-	-	2	5	-	4
26	Chubut	10	4	-	-	-	1	2	2	6
14	Córdoba	1.551	1.476	1.234	220	8	5	8	7	84
18	Corrientes	12	5	-	-	-	1	3	1	7
30	Entre Ríos	604	468	424	28	-	8	3	2	142
34	Formosa	62	23	-	-	-	7	16	-	39
38	Jujuy	44	1	-	-	-	1	-	-	43
42	La Pampa	334	321	312	7	-	-	1	1	13
46	La Rioja	s	-	-	-	-	-	-	-	s
50	Mendoza	s	5	2	-	-	2	1	-	3
54	Misiones	110	81	10	55	-	4	11	-	30
58	Neuquén	27	3	-	-	-	-	2	1	24
62	Río Negro	11	7	4	-	-	1	1	1	4
66	Salta	36	28	7	12	-	3	2	3	10
70	San Juan	s	2	-	1	-	1	-	-	s
74	San Luis	13	8	7	1	-	1	-	-	5
78	Santa Cruz	-	-	-	-	-	-	-	-	-
82	Santa Fe	1.730	1.670	1.440	198	14	7	3	3	87
86	Santiago del Estero	168	159	85	42	2	34	-	1	9
94	Tierra del Fuego	s	-	-	-	-	-	-	-	s
90	Tucumán	40	26	20	4	4	1	-	1	14

(continúa)

Cuadro 5.41 (conclusión)

Código	Provincia	Procesa leche para la elaboración de productos en la EAP			
		Total ⁽¹⁾	Para la venta	Consumo propio	Sin discriminar
EAP					
Total del país		704	634	316	4
06 Buenos Aires		235	212	46	1
10 Catamarca		7	7	4	-
22 Chaco		6	5	4	-
26 Chubut		7	7	5	-
14 Córdoba		65	62	11	1
18 Corrientes		6	6	4	-
30 Entre Ríos		148	135	65	-
34 Formosa		43	42	36	-
38 Jujuy		43	40	42	-
42 La Pampa		10	7	6	-
46 La Rioja		-	-	-	-
50 Mendoza		5	5	2	-
54 Misiones		39	29	38	-
58 Neuquén		22	18	21	-
62 Río Negro		4	4	3	-
66 Salta		9	7	5	-
70 San Juan		4	3	1	1
74 San Luis		2	2	1	-
78 Santa Cruz		-	-	-	-
82 Santa Fe		23	19	8	-
86 Santiago del Estero		9	8	4	-
94 Tierra del Fuego		1	1	-	-
90 Tucumán		16	15	10	1

(¹) El total puede no corresponder a la suma de los parciales dado que las categorías no son excluyentes, porque una EAP puede declarar más de un canal de comercialización.

Nota: los datos se encuentran en estado preliminar; por lo tanto, no son comparables con las cifras definitivas de censos nacionales agropecuarios anteriores.

Fuente: INDEC. Censo Nacional Agropecuario 2018. Resultados preliminares.

Cuadro 5.42

Ovinos. Primera venta de ganado en pie. Explotaciones agropecuarias por canal de comercialización, según provincia, en unidades. Del 1 de julio de 2017 al 30 de junio de 2018

Código	Provincia	Total de EAP con orientación productiva comercial (¹)	Canal de comercialización							
			Remate feria	Frigoríficos/mataderos	Carnicerías	Consignatarios	Otros productores	Otras explotaciones de la empresa	Otros canales	Sin discriminar
EAP										
Total del país		11.847	312	1.606	2.242	604	4.286	64	2.925	404
06	Buenos Aires	1.184	81	312	226	124	286	12	182	63
10	Catamarca	683	16	5	97	10	477	9	87	7
22	Chaco	200	11	3	90	8	54	-	51	8
26	Chubut	1.865	7	475	320	29	480	11	501	122
14	Córdoba	678	14	32	103	13	350	7	173	14
18	Corrientes	511	29	24	97	182	170	-	37	20
30	Entre Ríos	392	38	34	53	51	188	9	40	18
34	Formosa	220	13	2	142	3	52	-	26	7
38	Jujuy	1.115	46	11	367	4	270	-	391	47
42	La Pampa	161	7	27	34	10	73	-	13	7
46	La Rioja	208	-	7	52	1	115	-	74	5
50	Mendoza	318	2	32	9	96	119	1	56	9
54	Misiones	18	2	2	4	-	9	-	1	-
58	Neuquén	779	1	16	53	10	317	7	373	15
62	Río Negro	1.316	12	104	231	29	545	5	410	12
66	Salta	587	17	8	132	12	206	-	216	10
70	San Juan	41	-	1	3	1	17	-	15	4
74	San Luis	119	1	4	12	-	82	-	19	5
78	Santa Cruz	346	-	268	18	9	40	2	28	2
82	Santa Fe	130	10	10	25	4	48	1	31	8
86	Santiago del Estero	879	5	210	171	5	364	-	162	10
94	Tierra del Fuego	24	-	19	1	1	5	-	-	-
90	Tucumán	73	-	-	2	2	19	-	39	11

(¹) El total puede no corresponder a la suma de los parciales dado que las categorías no son excluyentes, porque una EAP puede declarar más de un canal de comercialización.

Nota: los datos se encuentran en estado preliminar; por lo tanto, no son comparables con las cifras definitivas de censos nacionales agropecuarios anteriores.

Fuente: INDEC. Censo Nacional Agropecuario 2018. Resultados preliminares.

Cuadro 5.43 Caprinos. Primera venta de ganado en pie. Explotaciones agropecuarias por canal de comercialización, según provincia, en unidades. Del 1 de julio de 2017 al 30 de junio de 2018

Código	Provincia	Total de EAP con orientación productiva comercial ⁽¹⁾	Canal de comercialización							
			Remate feria	Frigoríficos/mataderos	Matarifes/cabriteros	Carnicerías	Otros productores	Otras explotaciones de la empresa	Otros canales	Sin discriminar
			EAP							
	Total del país	14.388	75	287	3.444	2.171	4.524	46	3.913	1.070
06	Buenos Aires	s	1	s	1	-	5	-	6	5
10	Catamarca	1.672	6	17	245	345	702	-	428	102
22	Chaco	689	18	9	12	310	138	1	189	65
26	Chubut	381	-	1	-	100	90	-	11	180
14	Córdoba	1.060	-	103	300	69	305	1	309	28
18	Corrientes	13	-	-	-	6	6	-	2	-
30	Entre Ríos	21	3	1	1	5	11	-	2	2
34	Formosa	357	11	2	3	239	85	-	75	9
38	Jujuy	482	7	2	1	117	123	1	180	59
42	La Pampa	134	1	s	55	14	47	-	19	2
46	La Rioja	963	-	10	342	136	392	2	244	48
50	Mendoza	1.441	1	32	847	13	324	-	228	35
54	Misiones	s	-	-	-	1	1	-	-	-
58	Neuquén	1.324	1	11	94	57	250	28	773	169
62	Río Negro	360	2	3	1	36	77	1	78	164
66	Salta	809	12	3	43	168	231	1	261	103
70	San Juan	231	-	1	23	15	46	-	138	10
74	San Luis	196	1	9	23	10	100	-	72	7
78	Santa Cruz	s	-	s	-	-	-	-	-	-
82	Santa Fe	42	3	2	-	13	14	-	10	2
86	Santiago del Estero	4.111	7	76	1.447	516	1.554	11	842	74
94	Tierra del Fuego	-	-	-	-	-	-	-	-	-
90	Tucumán	81	1	-	6	1	23	-	46	6

⁽¹⁾ El total puede no corresponder a la suma de los parciales dado que las categorías no son excluyentes, porque una EAP puede declarar más de un canal de comercialización.

Nota: los datos se encuentran en estado preliminar; por lo tanto, no son comparables con las cifras definitivas de censos nacionales agropecuarios anteriores.

Fuente: INDEC. Censo Nacional Agropecuario 2018. Resultados preliminares.



Cuadro 5.44 Porcinos. Primera venta de ganado en pie. Explotaciones agropecuarias por canal de comercialización, según provincia, en unidades. Del 1 de julio de 2017 al 30 de junio de 2018

Código	Provincia	Total de EAP con orientación productiva comercial ⁽¹⁾	Canal de comercialización						
			Carnicerías	Frigoríficos/mataderos	Remate feria	Otras explotaciones de la empresa	Otros productores	Otros canales	Sin discriminar
			EAP						
	Total del país	8.007	2.075	1.717	147	68	2.476	2.247	169
06	Buenos Aires	906	124	415	28	16	178	228	16
10	Catamarca	633	193	16	3	2	305	159	15
22	Chaco	392	208	39	10	-	67	129	9
26	Chubut	91	36	23	-	1	27	16	1
14	Córdoba	1.133	169	491	24	9	282	236	27
18	Corrientes	96	55	6	1	2	18	22	3
30	Entre Ríos	165	26	77	-	4	34	34	6
34	Formosa	498	326	3	30	-	153	76	1
38	Jujuy	107	29	6	-	-	62	22	2
42	La Pampa	113	14	71	2	-	20	13	2
46	La Rioja	178	51	7	-	1	58	82	2
50	Mendoza	122	14	17	1	3	36	58	2
54	Misiones	198	73	40	13	4	68	41	1
58	Neuquén	131	24	6	-	1	51	66	-
62	Río Negro	124	27	24	1	3	33	58	2
66	Salta	525	139	21	1	3	163	197	29
70	San Juan	52	4	1	-	2	13	33	1
74	San Luis	107	19	19	2	-	37	33	6
78	Santa Cruz	7	1	1	1	1	-	2	1
82	Santa Fe	607	50	367	21	2	99	80	13
86	Santiago del Estero	1.691	461	54	2	11	733	617	27
94	Tierra del Fuego	27	9	-	-	2	15	5	-
90	Tucumán	104	23	13	7	1	24	40	3

(¹) El total puede no corresponder a la suma de los parciales dado que las categorías no son excluyentes, porque una EAP puede declarar más de un canal de comercialización.

Nota: los datos se encuentran en estado preliminar; por lo tanto, no son comparables con las cifras definitivas de censos nacionales agropecuarios anteriores.

Fuente: INDEC. Censo Nacional Agropecuario 2018. Resultados preliminares.

Cuadro 5.45 Equinos. Primera venta de ganado en pie. Explotaciones agropecuarias por canal de comercialización, según provincia, en unidades. Del 1 de julio de 2017 al 30 de junio de 2018

Código	Provincia	Total de EAP con orientación productiva comercial ⁽¹⁾	Canales de comercialización						
			Exportación en pie	Frigoríficos/mataderos	Remate feria	Otras explotaciones de la empresa	Otros productores	Otros canales	Sin discriminar
EAP									
	Total del país	16.392	152	1.419	614	561	5.844	7.070	1.061
06	Buenos Aires	4.385	57	253	239	233	1.159	2.341	246
10	Catamarca	200	2	5	4	5	129	54	10
22	Chaco	1.043	3	68	7	3	669	279	23
26	Chubut	409	-	20	1	1	166	113	112
14	Córdoba	745	2	39	35	51	279	320	35
18	Corrientes	1.223	3	327	35	10	537	270	59
30	Entre Ríos	1.230	43	282	40	13	343	312	215
34	Formosa	632	16	32	9	10	205	359	4
38	Jujuy	97	4	3	1	2	29	44	15
42	La Pampa	1.020	4	47	62	44	208	654	19
46	La Rioja	209	2	3	3	2	69	123	8
50	Mendoza	279	3	56	5	7	120	86	8
54	Misiones	67	3	1	4	-	29	24	6
58	Neuquén	121	1	-	-	6	84	31	2
62	Río Negro	808	3	57	7	92	288	345	23
66	Salta	279	-	2	3	6	138	86	49
70	San Juan	646	-	1	-	20	175	328	126
74	San Luis	373	-	28	6	6	232	89	14
78	Santa Cruz	60	-	16	-	9	33	10	4
82	Santa Fe	1.882	2	161	150	36	593	906	72
86	Santiago del Estero	646	4	18	2	5	349	271	9
94	Tierra del Fuego	10	-	-	-	-	-	9	1
90	Tucumán	28	-	-	1	-	10	16	1

(1) El total puede no corresponder a la suma de los parciales dado que las categorías no son excluyentes, porque una EAP puede declarar más de un canal de comercialización.

Nota: los datos se encuentran en estado preliminar; por lo tanto, no son comparables con las cifras definitivas de censos nacionales agropecuarios anteriores.

Fuente: INDEC. Censo Nacional Agropecuario 2018. Resultados preliminares.



Cuadro 5.46 Llamas. Primera venta de ganado en pie. Explotaciones agropecuarias por canal de comercialización, según provincia, en unidades. Del 1 de julio de 2017 al 30 de junio de 2018

Código	Provincia	Total de EAP con orientación productiva comercial (¹)	Canal de comercialización						
			Carnicerías	Frigoríficos/mataderos	Remate feria	Otras explotaciones de la empresa	Otros productores	Otros canales	Sin discriminar
EAP									
Total del país		1.828	582	26	69	6	459	671	53
06	Buenos Aires	13	-	1	1	-	1	7	3
10	Catamarca	143	2	-	2	2	113	23	2
22	Chaco	-	-	-	-	-	-	-	-
26	Chubut	-	-	-	-	-	-	-	-
14	Córdoba	3	-	-	-	-	1	1	1
18	Corrientes	s	-	-	-	-	-	s	-
30	Entre Ríos	3	-	-	1	-	-	2	-
34	Formosa	-	-	-	-	-	-	-	-
38	Jujuy	1.415	547	20	48	3	298	487	44
42	La Pampa	4	-	-	-	-	-	s	1
46	La Rioja	s	-	-	-	-	-	s	-
50	Mendoza	-	-	-	-	-	-	-	-
54	Misiones	-	-	-	-	-	-	-	-
58	Neuquén	s	-	-	-	-	s	s	-
62	Río Negro	-	-	-	-	-	-	-	-
66	Salta	232	33	s	16	1	38	144	1
70	San Juan	s	-	s	-	-	s	-	-
74	San Luis	5	-	-	-	-	s	1	-
78	Santa Cruz	-	-	-	-	-	-	-	-
82	Santa Fe	3	-	-	1	-	1	-	1
86	Santiago del Estero	-	-	-	-	-	-	-	-
94	Tierra del Fuego	-	-	-	-	-	-	-	-
90	Tucumán	s	-	-	-	-	s	-	-

(¹) El total puede no corresponder a la suma de los parciales dado que las categorías no son excluyentes, porque una EAP puede declarar más de un canal de comercialización.

Nota: los datos se encuentran en estado preliminar; por lo tanto, no son comparables con las cifras definitivas de censos nacionales agropecuarios anteriores.

Fuente: INDEC. Censo Nacional Agropecuario 2018. Resultados preliminares.

Cuadro 5.47

Conejos. Comercialización. Explotaciones agropecuarias por canal de comercialización, según provincia, en unidades. Del 1 de julio de 2017 al 30 de junio de 2018

Código	Provincia	Total de EAP con orientación productiva comercial ⁽¹⁾	Canal de comercialización				
			Carnicerías	Frigoríficos/mataderos	Otros productores	Otros canales	Sin discriminar
EAP							
	Total del país	138	11	8	46	83	6
06	Buenos Aires	21	1	1	8	10	3
10	Catamarca	9	1	-	5	3	-
22	Chaco	-	-	-	-	-	-
26	Chubut	6	1	-	3	4	-
14	Córdoba	13	4	-	2	8	-
18	Corrientes	-	-	-	-	-	-
30	Entre Ríos	11	-	-	-	11	-
34	Formosa	-	-	-	-	-	-
38	Jujuy	3	-	-	1	2	-
42	La Pampa	3	-	1	-	2	-
46	La Rioja	11	-	1	4	7	-
50	Mendoza	11	1	1	4	8	1
54	Misiones	4	1	1	1	2	-
58	Neuquén	11	1	-	3	8	-
62	Río Negro	4	-	-	2	1	1
66	Salta	6	1	1	2	4	-
70	San Juan	3	-	-	2	2	-
74	San Luis	3	-	1	-	3	-
78	Santa Cruz	-	-	-	-	-	-
82	Santa Fe	5	-	1	1	3	-
86	Santiago del Estero	7	-	-	5	2	-
94	Tierra del Fuego	3	-	-	2	1	-
90	Tucumán	4	-	-	1	2	1

(¹) El total puede no corresponder a la suma de los parciales dado que las categorías no son excluyentes, porque una EAP puede declarar más de un canal de comercialización.

Nota: los datos se encuentran en estado preliminar; por lo tanto, no son comparables con las cifras definitivas de censos nacionales agropecuarios anteriores.

Fuente: INDEC. Censo Nacional Agropecuario 2018. Resultados preliminares.

Razas



2.3

Razas

Respecto a las razas, se debe considerar que una misma explotación puede declarar más de una raza; en consecuencia, el total de EAP puede no corresponder a la suma de los parciales dado que las categorías no son excluyentes, porque una EAP puede declarar más de un tipo de raza.

Bovinos

Para los bovinos se indagó por la raza del rodeo en aquellas EAP cuya orientación productiva fuera cabaña o tambo. En el país había un total de 797 EAP que se dedicaban a la producción de bovinos reproductores en cabaña, de los cuales se destacan 441 EAP que declararon rodeo de raza Aberdeen Angus, 151 EAP que desarrollaban cría de Hereford/Polled Hereford, y 127 EAP que tenían ganado de raza Bradford.

En el total del país, 6.004 EAP declararon tambo, de las cuales el 92% (5.522 EAP) tenían rodeo de raza Holando Argentino.

En el resto de las especies, se preguntó la variable raza a las EAP que declararon ganado para comerciar.

Ovinos

De las 11.847 EAP con ovinos destinados a la producción comercial, el 32% tenía majada de raza Merino; y 28%, de raza Criolla; seguidas por Cruzas, Corriedale y otras de menor presencia.

Caprinos

En el país había un total de 14.388 EAP destinadas a la producción comercial de caprinos, de las cuales 64% presentaba raza Criolla; y 20%, Cruzas; seguidas por Boer, Angora, Anglonubian y otras.

Equinos

A nivel país había 16.392 EAP dedicadas a la producción comercial de equinos, de las cuales el 52,1% (8.543 EAP) presentaba tropillas con raza Criolla. Con menor cantidad de EAP, les sucedían Cuarto de Milla, Polo y Sangre Pura de Carrera y otras.

Cuadro 5.48 Bovinos. Razas con orientación productiva cabaña. Explotaciones agropecuarias con rodeos orientados a cabaña por razas, según provincia, en unidades. Del 1 de julio de 2017 al 30 de junio de 2018

Código	Provincia	Total de EAP con cabaña (1)	Razas						
			Aberdeen Angus	Bradford	Brahman	Brangus	Criollas	Fleckvieh Simmental	Hereford/ Polled Hereford
			EAP						
Total del país		797	441	127	20	117	5	4	151
06	Buenos Aires	364	283	12	4	10	-	1	72
10	Catamarca	s	-	s	-	-	-	-	-
22	Chaco	46	1	21	4	28	-	-	-
26	Chubut	19	8	-	-	-	-	-	15
14	Córdoba	78	39	20	1	23	-	1	9
18	Corrientes	25	s	16	2	8	1	-	s
30	Entre Ríos	50	23	9	-	4	-	1	15
34	Formosa	16	-	8	2	13	-	-	-
38	Jujuy	s	-	-	-	s	-	-	-
42	La Pampa	64	47	1	-	-	-	-	12
46	La Rioja	s	-	-	-	-	-	-	-
50	Mendoza	s	-	-	-	-	-	-	-
54	Misiones	4	-	1	-	2	1	-	-
58	Neuquén	s	s	-	-	-	-	-	s
62	Río Negro	16	12	-	-	-	-	-	8
66	Salta	13	3	s	1	6	2	-	-
70	San Juan	-	-	-	-	-	-	-	-
74	San Luis	9	4	2	-	1	-	-	2
78	Santa Cruz	5	1	-	-	-	-	-	5
82	Santa Fe	59	15	23	5	14	-	1	5
86	Santiago del Estero	15	1	6	1	s	1	-	-
94	Tierra del Fuego	3	-	-	-	-	-	-	3
90	Tucumán	s	-	s	-	s	-	-	-

(continúa)

Cuadro 5.48 (conclusión)

Código	Provincia	Razas						Sin discriminar
		Holando Argentino	Jersey	Limousin	Pardo Suizo	Shorthorn	Otras	
		EAP						
	Total del país	21	3	8	1	20	46	10
06	Buenos Aires	7	1	6	1	11	23	3
10	Catamarca	-	-	-	-	-	-	-
22	Chaco	-	-	-	-	-	6	-
26	Chubut	-	-	-	-	-	-	-
14	Córdoba	4	-	2	-	2	5	1
18	Corrientes	-	-	-	-	-	3	-
30	Entre Ríos	1	-	-	-	1	3	-
34	Formosa	-	-	-	-	-	-	1
38	Jujuy	-	-	-	-	-	-	-
42	La Pampa	2	-	-	-	6	s	-
46	La Rioja	-	-	-	-	-	s	-
50	Mendoza	-	-	-	-	-	s	-
54	Misiones	-	-	-	-	-	-	-
58	Neuquén	-	-	-	-	-	-	-
62	Río Negro	-	-	-	-	-	-	-
66	Salta	-	-	-	-	-	-	1
70	San Juan	-	-	-	-	-	-	-
74	San Luis	-	-	-	-	-	-	1
78	Santa Cruz	-	-	-	-	-	-	-
82	Santa Fe	7	2	-	-	-	-	1
86	Santiago del Estero	-	-	-	-	-	-	1
94	Tierra del Fuego	-	-	-	-	-	-	-
90	Tucumán	-	-	-	-	-	-	1

(¹) El total puede no corresponder a la suma de los parciales dado que las categorías no son excluyentes, porque una EAP puede declarar más de un tipo de raza.

Nota: los datos se encuentran en estado preliminar; por lo tanto, no son comparables con las cifras definitivas de censos nacionales agropecuarios anteriores.

Fuente: INDEC. Censo Nacional Agropecuario 2018. Resultados preliminares.

Cuadro 5.49 Bovinos. Razas con orientación productiva tambo. Explotaciones agropecuarias con rodeos orientados a tambo por razas, según provincia, en unidades. Del 1 de julio de 2017 al 30 de junio de 2018

Código	Provincia	Total de EAP con tambo (¹)	Razas					
			Criolla	Holando Argentino	Jersey	Pardo Suizo	Otras	Sin discriminar
Total del país		6.004	205	5.522	414	22	209	86
06	Buenos Aires	1.207	11	1.134	109	2	51	10
10	Catamarca	18	1	17	2	-	1	-
22	Chaco	11	6	3	1	-	2	-
26	Chubut	10	-	4	6	-	-	1
14	Córdoba	1.551	6	1.522	32	3	15	19
18	Corrientes	12	s	7	2	-	1	-
30	Entre Ríos	604	18	551	46	12	36	8
34	Formosa	62	42	13	3	-	12	-
38	Jujuy	44	40	3	1	-	4	-
42	La Pampa	334	2	328	13	-	1	1
46	La Rioja	s	s	-	-	-	-	-
50	Mendoza	s	1	7	1	-	3	-
54	Misiones	110	47	36	71	2	7	1
58	Neuquén	27	5	8	16	-	4	-
62	Río Negro	11	-	10	2	1	-	1
66	Salta	36	4	30	3	-	-	1
70	San Juan	s	-	5	1	-	-	-
74	San Luis	13	-	12	2	-	2	1
78	Santa Cruz	-	-	-	-	-	-	-
82	Santa Fe	1.730	9	1.640	82	2	63	41
86	Santiago del Estero	168	6	157	17	-	3	2
94	Tierra del Fuego	s	-	1	1	-	-	-
90	Tucumán	40	2	34	3	-	4	-

(¹) El total puede no corresponder a la suma de los parciales dado que las categorías no son excluyentes, porque una EAP puede declarar más de un tipo de raza.

Nota: los datos se encuentran en estado preliminar; por lo tanto, no son comparables con las cifras definitivas de censos nacionales agropecuarios anteriores.

Fuente: INDEC. Censo Nacional Agropecuario 2018. Resultados preliminares.

Cuadro 5.50 Ovinos. Razas. Explotaciones agropecuarias con ovinos por razas, según provincia, en unidades. Del 1 de julio de 2017 al 30 de junio de 2018

Código	Provincia	Total de EAP con orientación productiva comercial (1)	Razas						
			Corriedale	Criolla	Cruzas	Dorper	Frisona	Hampshire Down	Ideal
			EAP						
	Total del país	11.847	1.257	3.300	1.821	90	26	473	157
06	Buenos Aires	1.184	389	49	80	10	11	75	-
10	Catamarca	683	1	487	131	11	-	2	-
22	Chaco	200	3	87	32	12	-	10	-
26	Chubut	1.865	93	4	103	-	6	4	-
14	Córdoba	678	45	274	137	7	1	90	-
18	Corrientes	511	217	107	28	2	-	18	98
30	Entre Ríos	392	79	42	23	5	-	82	58
34	Formosa	220	2	144	45	4	-	6	-
38	Jujuy	1.115	68	576	357	3	3	15	-
42	La Pampa	161	59	12	7	-	-	7	-
46	La Rioja	208	-	106	30	20	-	13	-
50	Mendoza	318	8	156	31	2	-	49	-
54	Misiones	18	-	7	-	-	-	1	-
58	Neuquén	779	138	91	230	1	-	40	-
62	Río Negro	1.316	39	8	98	1	-	5	-
66	Salta	587	9	453	81	4	-	3	1
70	San Juan	41	-	29	-	-	-	-	-
74	San Luis	119	9	28	45	1	-	16	-
78	Santa Cruz	346	72	-	97	-	-	-	-
82	Santa Fe	130	4	22	19	5	-	31	-
86	Santiago del Estero	879	2	585	217	2	4	5	-
94	Tierra del Fuego	24	20	-	1	-	1	-	-
90	Tucumán	73	-	33	29	-	-	1	-

(continúa)



Cuadro 5.50 (conclusión)

Código	Provincia	Razas								
		Lincoln	Manchega	Merino	Pampinta	Romney Marsh	Santa Inés	Texel	Otras puras	Sin discriminar
EAP										
	Total del país	65	39	3.787	228	129	51	279	62	1.011
06	Buenos Aires	30	-	250	70	75	-	110	12	176
10	Catamarca	-	12	36	1	-	-	2	1	40
22	Chaco	1	-	1	-	-	19	2	-	58
26	Chubut	3	-	1.660	2	1	-	25	4	39
14	Córdoba	7	-	22	16	-	1	21	5	110
18	Corrientes	1	-	4	1	19	6	25	1	54
30	Entre Ríos	1	-	12	9	29	1	38	4	81
34	Formosa	-	-	7	-	-	10	-	1	24
38	Jujuy	1	1	42	-	-	1	-	-	77
42	La Pampa	7	-	17	47	1	-	10	2	21
46	La Rioja	1	11	40	-	-	1	1	2	18
50	Mendoza	4	-	15	36	-	-	13	2	33
54	Misiones	-	-	-	-	-	3	-	-	7
58	Neuquén	3	1	311	8	2	-	2	3	47
62	Río Negro	-	-	1.116	9	-	-	13	19	29
66	Salta	-	6	6	2	-	1	3	-	43
70	San Juan	-	-	3	8	-	1	3	-	6
74	San Luis	-	-	3	5	-	-	-	-	21
78	Santa Cruz	-	-	214	-	-	-	1	4	7
82	Santa Fe	-	-	4	4	-	7	10	1	37
86	Santiago del Estero	6	6	19	10	2	-	-	1	70
94	Tierra del Fuego	-	-	2	-	-	-	-	-	2
90	Tucumán	-	2	3	-	-	-	-	-	11

(¹) El total puede no corresponder a la suma de los parciales dado que las categorías no son excluyentes, porque una EAP puede declarar más de un tipo de raza.

Nota: los datos se encuentran en estado preliminar; por lo tanto, no son comparables con las cifras definitivas de censos nacionales agropecuarios anteriores.

Fuente: INDEC. Censo Nacional Agropecuario 2018. Resultados preliminares.

Cuadro 5.51 Caprinos. Razas. Explotaciones agropecuarias con caprinos por razas, según provincia, en unidades. Del 1 de julio de 2017 al 30 de junio de 2018

Código	Provincia	Total de EAP con orientación productiva comercial ⁽¹⁾	Razas									
			Alpina	Anglonubian	Angora	Boer	Criolla	Cruzas	Saanen	Toggenburg	Otras puras	Sin discriminar
Total del país		14.388	14	573	822	935	9.187	2.927	132	11	37	1.070
06	Buenos Aires	s	-	7	-	3	s	1	5	-	-	s
10	Catamarca	1.672	1	93	1	188	1.192	233	19	4	1	96
22	Chaco	689	1	33	23	198	203	122	-	-	2	165
26	Chubut	381	-	-	225	-	108	43	-	-	-	13
14	Córdoba	1.060	-	75	1	24	520	341	7	2	4	128
18	Corrientes	13	1	1	2	3	5	3	1	-	-	3
30	Entre Ríos	21	-	3	-	12	7	1	3	-	-	2
34	Formosa	357	2	17	3	103	229	56	-	-	-	11
38	Jujuy	482	-	29	7	-	321	92	9	-	1	31
42	La Pampa	134	-	4	-	-	116	9	-	-	-	7
46	La Rioja	963	1	114	1	131	665	273	18	1	13	50
50	Mendoza	1.441	1	14	2	19	1.220	123	13	-	-	95
54	Misiones	s	-	-	-	-	s	-	-	-	-	s
58	Neuquén	1.324	2	7	276	3	874	340	-	-	1	76
62	Río Negro	360	-	-	270	-	88	17	-	1	1	18
66	Salta	809	-	9	1	5	568	151	32	1	2	56
70	San Juan	231	-	15	-	2	192	22	7	-	3	22
74	San Luis	196	1	12	-	6	113	45	1	2	2	29
78	Santa Cruz	s	-	-	-	-	s	-	-	-	-	-
82	Santa Fe	42	-	2	6	19	8	7	1	-	-	7
86	Santiago del Estero	4.111	4	130	4	217	2.714	1.003	14	-	6	258
94	Tierra del Fuego	-	-	-	-	-	-	-	-	-	-	-
90	Tucumán	81	-	8	-	2	37	45	2	-	1	-

⁽¹⁾ El total puede no corresponder a la suma de los parciales dado que las categorías no son excluyentes, porque una EAP puede declarar más de un tipo de raza.

Nota: los datos se encuentran en estado preliminar; por lo tanto, no son comparables con las cifras definitivas de censos nacionales agropecuarios anteriores.

Fuente: INDEC. Censo Nacional Agropecuario 2018. Resultados preliminares.

Cuadro 5.52 Equinos. Razas. Explotaciones agropecuarias con equinos por razas, según provincia, en unidades. Del 1 de julio de 2017 al 30 de junio de 2018

Código	Provincia	Total de EAP con orientación productiva comercial (1)	Razas							
			Árabe	Criolla	Cuarto de milla	Polo	Sangre Pura de Carrera	Silla Argentina	Otras	Sin discriminar
			EAP							
	Total del país	16.392	94	8.543	460	285	283	180	976	6.286
06	Buenos Aires	4.385	34	2.110	136	189	125	99	339	1.643
10	Catamarca	200	2	148	8	1	6	11	12	29
22	Chaco	1.043	1	341	19	1	11	2	18	666
26	Chubut	409	6	294	12	4	8	5	10	90
14	Córdoba	745	8	443	12	20	23	17	53	206
18	Corrientes	1.223	2	454	70	1	6	-	34	689
30	Entre Ríos	1.230	1	359	44	4	18	1	70	766
34	Formosa	632	-	533	14	-	1	3	5	83
38	Jujuy	97	-	51	2	1	-	2	13	35
42	La Pampa	1.020	6	650	19	27	25	2	69	252
46	La Rioja	209	-	173	4	-	8	1	8	25
50	Mendoza	279	4	130	7	1	5	7	44	104
54	Misiones	67	1	40	5	1	2	1	1	17
58	Neuquén	121	2	92	9	1	-	1	7	20
62	Río Negro	808	1	522	9	3	5	4	22	256
66	Salta	279	1	207	5	3	3	7	7	64
70	San Juan	646	20	399	15	2	11	5	28	225
74	San Luis	373	2	164	6	4	2	4	35	175
78	Santa Cruz	60	1	37	6	-	1	-	7	15
82	Santa Fe	1.882	1	820	53	17	11	7	161	856
86	Santiago del Estero	646	-	553	2	3	10	1	26	61
94	Tierra del Fuego	10	-	7	1	1	-	-	-	3
90	Tucumán	28	1	16	2	1	2	-	7	6

(1) El total puede no corresponder a la suma de los parciales dado que las categorías no son excluyentes, porque una EAP puede declarar más de un tipo de raza.

Nota: los datos se encuentran en estado preliminar; por lo tanto, no son comparables con las cifras definitivas de censos nacionales agropecuarios anteriores.

Fuente: INDEC. Censo Nacional Agropecuario 2018. Resultados preliminares.

Glosario



3. Glosario

Abastecedor: quien faena hacienda de su propiedad para el abastecimiento propio o de terceros, con destino al consumo interno o exportación. Tiene control bromatológico municipal.

Al barrer (licitaciones privadas): tipo de venta que se caracteriza por establecer un precio para todo el producto. No se diferencia por calidad, sino que se paga por cantidad.

Barraca o acopiador privado: intermediarios que compran los productos, los preclasifican y acondicionan para su envío a los acopiadores nacionales.

Bubilla: categoría de búfalos. Hembras mayores de un año hasta la primera parición.

Bubillito: categoría de búfalos. Machos castrados de uno a dos años de edad.

Bubillo: categoría de búfalos. Machos castrados mayores a dos años.

Bucerra: categoría de búfalos. Hembras menores de un año.

Bucerro: categoría de búfalos. Machos menores de un año.

Cabritero: intermediario que revende ganado en pie a los frigoríficos o mataderos.

Capón: categoría de llamas. Macho destetado y castrado, que puede ser de diferentes edades.

Certificación: proceso de control que permite garantizar la calidad de un producto, verificando el cumplimiento de las normas vigentes para cada tipo, ya sea orgánico, pastoril, etcétera.

Chitas y tekes: categoría de llamas. Hembras y machos, respectivamente, de edad comprendida entre el nacimiento y el destete.

Ciclo completo: actividad productiva que abarca las distintas etapas desde la cría hasta la terminación del animal y venta para faena como capón, novillo o hembra pesada.

Consignatarios (o corredor o comisionista): intermediarios que perciben normalmente, como ingreso, un porcentaje del valor de venta final –por encontrar comprador a la producción–. Los productos en ningún momento pasan a propiedad del intermediario.

Consumo exclusivo en la EAP: refiere a las EAP que destinan el total de la producción de alguna de sus especies animales al consumo propio.

Control de venéreas: revisión de tipo sanitario que se efectúa a los toros para detectar enfermedades de transmisión sexual.

Control lechero: práctica no obligatoria que consiste en hacer un análisis cuali-cuantitativo de la producción en la lactancia de cada una de las vacas del tambo.

Cooperativa (o consorcio) de los que forma parte: incluye todos los tipos de cooperativas o consorcios, siempre y cuando el productor sea socio o miembro.

Descole: corte de la cola que tiene por objeto facilitar la identificación de los sexos e impedir la contaminación de la lana con estiércol y orina.

Extensivo (al aire libre): sistema donde la producción porcina se desarrolla al aire libre sobre una cobertura vegetal o bien sobre piso de tierra. Generalmente los cerdos tienen acceso a pasturas o rastrojos y la alimentación principal son los granos.

Ganadería no especializada: actividad ganadera extensiva con escaso o nulo manejo del rodeo, donde conviven distintas categorías (vacas, toros, novillos, terneros y vaquillonas). Coincide generalmente con explotaciones sin apotreramiento.

Guachera: crianza artificial de los terneros en el tambo.

Identificación: refiere a los distintos sistemas de identificación en porcinos (tatuajes, muescas, aretes).

Inscripción al registro genealógico: control genético, de filiación y de pureza racial de individuos o rodeos empleando distintos tipos de registros y métodos dispuestos por la SRA.

Intensivo (en confinamiento): sistema de producción porcina de tipo intensivo, en el cual se procede al confinamiento de los animales durante toda su vida productiva. Este sistema se caracteriza por su alto nivel tecnológico y gran inversión en capital.

Jañacho: categoría de llamas. Macho mayor a los dos años.

Llama madre: hembra después de la primera parición.

Maltona y maltón: categoría de llamas. Hembras de edad comprendida entre el año y la primera parición, y machos de uno a dos años, respectivamente.

Manejo en bandas: sistema de manejo donde se planifican las diferentes fases de producción (destetes, servicios, partos, posdestetes, crecimiento-terminación). Dicho manejo consiste en dividir a los animales en varios grupos (bandas) del mismo tamaño que se continúan a intervalos regulares.

Matadero o frigorífico: establecimiento donde se sacrifican animales, que cuenta con cámara frigorífica en el predio en el que funciona y en el que se podrán efectuar o no tareas de elaboración o industrialización.

Matarife: intermediario que, sin poseer instalaciones de faena y procesamiento, está en condiciones de alquilar esas instalaciones para faenar y luego vender la carne.

Medios electrónicos: comercialización del ganado vacuno en pie, por medio de imágenes, a través de un medio electrónico o tecnología de internet. La operatoria no requiere el desplazamiento de origen de los lotes de comercialización.

Mercado concentrador: organizaciones que se ubican sobre un predio determinado para facilitar todos los aspectos de la comercialización, como la fijación de precios, la logística necesaria y los controles sanitarios y fiscales.

Orientación productiva comercial: refiere a la especialización de las EAP, según el producto que obtienen para la venta.

Otras explotaciones de la empresa: corresponde al traslado de animales a otra EAP de una misma empresa.



Otros canales: se incluyen otros canales no detallados. Por ejemplo: acopiador ambulante o local, acopiador nacional, industria, exportación (cuando las exportaciones son efectuadas directamente por la EAP).

Pool de leche: intermediarios que adquieren leche cruda para su posterior venta o industrialización.

Primera venta de ganado en pie: canal de venta utilizado para animales vivos cuando son retirados de la EAP.

Recría: actividad productiva orientada al aumento de peso de los terneros recién destetados antes de ser incorporados a la actividad de invernada. Estos animales livianos también pueden destinarse eventualmente a la faena.

Remate feria: canal de comercialización que se caracteriza por la presencia de un martillero que organiza las compras y ventas del remate.

Señalada: operación que establece la propiedad de los animales, se realiza por medio de cuchillo o pinzas especiales, de acuerdo a la señal (código de muescas) asignada a cada productor. Se realiza anualmente en los establecimientos de cría de ovinos.

Trabajo: actividad ganadera bovina que produce animales para ser utilizados en la realización de labores agrícolas como fuerza de trabajo. Por lo general se trata de bueyes o torunos.

Trasplante embrionario: método de reproducción asistida basado en la producción de múltiples embriones por una hembra donante (madre genética superior) y transferidos antes de la implantación a varias hembras receptoras (madres portadoras gestantes).

Trazabilidad: esquema mediante el cual el animal es identificado en el campo y registrado en una base de datos. Allí se almacena toda información referida a la historia del animal, desde el nacimiento hasta que llega al consumidor.