

Censo Nacional de Población, Hogares y Viviendas 2022

Región Metropolitana Buenos Aires

Ciudad Autónoma de Buenos Aires
y 39 partidos de la provincia
de Buenos Aires



Comunas | Partidos | Localidades | Entidades | Zona rural

indec



CENSO 2022
República Argentina

Censo Nacional de Población, Hogares y Viviendas 2022

Región Metropolitana Buenos Aires.

Ciudad Autónoma de Buenos Aires y 39 partidos de la provincia de Buenos Aires

Instituto Nacional de Estadística y Censos (INDEC)
Buenos Aires, septiembre de 2024

Dirección: Marco Lavagna

Dirección Técnica: Pedro Ignacio Lines

Dirección de Gestión: Santiago Tettamanti

Dirección Nacional de Estadísticas Sociales y de Población: Daniel Ortega

Dirección General de Difusión y Comunicación: María Silvina Viazzi

Coordinación de Producción Gráfica y Editorial: Marcelo Costanzo

Cartografía temática: María Victoria Alves de Castro

Diseño y diagramación: Agustina Adhemar, Pablo Andújar e Ignacio Pello

Revisión y corrección: Horacio Barisani, Agustina Issa y Martín Van Houtte

ISBN: 978-950-896-632-2

ISBN: 978-950-896-676-6

Instituto Nacional de Estadística y Censos -INDEC

Censo Nacional de Población, Hogares y Viviendas 2022 : Región Metropolitana Buenos Aires : Ciudad Autónoma de Buenos Aires y 39 partidos de la provincia de Buenos Aires / 1a ed - Ciudad Autónoma de Buenos Aires : Instituto Nacional de Estadística y Censos - INDEC, 2024.

Libro digital, PDF - (Censo Nacional de Población Hogares y Viviendas 2022 /13)

Archivo Digital: descarga y online

ISBN 978-950-896-676-6

1. Estadísticas. 2. Censos de Población. 3. Censos de Vivienda. I. Título.

CDD 318.2



Libro de edición argentina

Los resultados presentados en esta edición están disponibles en formato .xlsx desde:

<https://www.indec.gob.ar/indec/web/Nivel4-Tema-2-41-165>

https://censo.gob.ar/index.php/datos_definitivos/

Los cuestionarios utilizados en el Censo 2022 estan disponibles en:

<https://www.indec.gob.ar/indec/web/Nivel4-Tema-2-41-165>

<https://censo.gob.ar/index.php/el-cuestionario/>

Signos convencionales

/// Dato que no corresponde presentar

– Dato igual a cero

La cartografía presentada en esta publicación fue elaborada en el sistema de referencia geodésica POSGAR 2007. Los intervalos de las variables representadas fueron contruidos a partir de la técnica de rupturas naturales (Jenks). De esta manera, los valores similares se agrupan mejor y se maximizan las diferencias entre clases para que los grupos creados sean estadísticamente distintos, internamente coherentes y significativos para el mapeo.

Publicaciones del INDEC

Las publicaciones editadas por el Instituto Nacional de Estadística y Censos están disponibles en www.indec.gob.ar y en el Centro Estadístico de Servicios, ubicado en Av. Presidente Julio A. Roca 609 C1067ABB, Ciudad Autónoma de Buenos Aires, Argentina.

También pueden solicitarse al teléfono +54 11 5031-4632 en el horario de atención al público de 9:30 a 16:00.

Correo electrónico: ces@indec.gob.ar

Calendario anual anticipado de informes: www.indec.gob.ar/indec/web/Calendario-Fecha-0



REPÚBLICA ARGENTINA

Presidente de la Nación

Dr. Javier Gerardo Milei

Jefe de Gabinete de Ministros

Dr. Guillermo Alberto Francos

Ministro de Economía

Lic. Luis Andrés Caputo

Director del Instituto Nacional de Estadística y Censos

Lic. Marco Lavagna

Director Técnico del Instituto Nacional de Estadística y Censos

Mag. Pedro Ignacio Lines

Director de Gestión del Instituto Nacional de Estadística y Censos

Lic. Santiago Tettamanti

Censo Nacional de Población, Hogares y Viviendas 2022

Autoridades

Dirección Nacional de Estadísticas Sociales y de Población

Mag. Daniel Ortega

Dirección de Estadísticas Poblacionales

Esp. Suyay Mura

Dirección de Estadísticas Sectoriales

Dra. Andrea Lorenzetti

Dirección Nacional de Metodología e Infraestructura Estadística

Lic. Gerardo Mitas

Dirección de Metodología e Innovación Estadística

Mag. Alejandra Clemente

Coordinación de Muestreo y Métodos de la Estimación

Lic. Gregorio García

Coordinación de Investigación y Desarrollo Metodológico

Lic. Verónica Beritich

Coordinación del Sistema Geoestadístico

Lic. Alejandro Puchet

Dirección General de Tecnologías de la Información y las Comunicaciones

Lic. Gabriel Serralta

Dirección de Proyectos de Desarrollo y Transformación Tecnológica

Lic. Guillermo Gallino

Coordinación de Infraestructura Digital

Téc. Fernando Sebastián Vidal Nieva

Dirección Nacional del Sistema Estadístico Nacional

Lic. Pablo Ceballos

Coordinación de Organismos Nacionales

Dra. Gabriela Mara Ackermann

Coordinación de Organismos Provinciales

Lic. Facundo Zunino

Dirección Nacional de Estadísticas de Condiciones de Vida

Lic. Guillermo Manzano

Dirección de Estudios e Ingresos de Gastos de los Hogares

Lic. Gabriel Viú

Dirección de Encuesta Permanente de Hogares

Lic. Sandra Duclós

Dirección Nacional de Planificación, Relaciones Institucionales e Internacionales

Lic. Mariano Hernán Poledo

Dirección de Relaciones Institucionales e Internacionales

Lic. Martín Chojo

Dirección de Planificación

Lic. Patricio Repetto

Dirección General de Administración y Operaciones

Dr. Pablo Fernando Schirliski

Dirección de Programación y Control Presupuestario

Cr. Emiliano Diego Sposari

Dirección de Logística Operativa

Lic. Hugo Nicolás Gularte Scarone

Dirección de Compras y Contrataciones

Dr. Fernando Villalba

Dirección General de Difusión y Comunicación

Mag. María Silvina Viazzi

Dirección de Comunicación

Lic. Gonzalo Grandis

Coordinación de Producción Gráfica y Editorial

Lic. Marcelo José Costanzo

Coordinación de Servicios de Información

Sra. Sandra Fernández Gallo

Gabinete Asesor de la Dirección General

Lic. Luz García Balcarce, Lic. Francisco Morel Orge, Dr. Juan Pablo Victory
y Lic. Matías Walovnik

Índice

Introducción	7
1. División territorial de la Región Metropolitana Buenos Aires. Año 2022	9
2. Participación de la población en viviendas particulares de la Región Metropolitana Buenos Aires con respecto a la provincia de Buenos Aires y al total del país. Año 2022	10
3. Distribución de la población en viviendas particulares de la Región Metropolitana Buenos Aires. Año 2022	11
4. Principales indicadores demográficos	12
4.1 Estructura de la población en viviendas particulares, por sexo registrado al nacer y grupo de edad. Total del país y Región Metropolitana Buenos Aires. Año 2022	12
4.2 Indicadores comparativos del total del país y de la Región Metropolitana Buenos Aires. Año 2022	12
4.3 Densidad de la población en viviendas particulares de la Región Metropolitana Buenos Aires, por partido y comuna. Año 2022	13
4.4 Dependencia potencial de la población en viviendas particulares de la Región Metropolitana Buenos Aires. Año 2022	14
4.5 Índice de feminidad de la Región Metropolitana Buenos Aires. Año 2022	15
5. Condiciones habitacionales	16
5.1 Condiciones habitacionales de los hogares en viviendas particulares. Total del país y Región Metropolitana Buenos Aires. Año 2022	16
5.2 Indicadores seleccionados de los hogares en viviendas particulares de la Región Metropolitana Buenos Aires. Año 2022	17
6. Salud y previsión social	28
6.1 Distribución de la población en viviendas particulares, por tipo de cobertura de salud. Total del país y Región Metropolitana Buenos Aires. Año 2022	28
6.2 Población en viviendas particulares beneficiaria de jubilación o pensión. Total del país y Región Metropolitana Buenos Aires. Año 2022	28
6.3 Indicadores seleccionados de la población en viviendas particulares, por cobertura de salud y percepción de jubilación o pensión. Año 2022	29
7. Educación	31
7.1 Población en viviendas particulares por condición de asistencia escolar, según grupo de edad. Total del país y Región Metropolitana Buenos Aires. Año 2022	31
7.2 Indicadores seleccionados de condición educativa de la Región Metropolitana Buenos Aires. Año 2022	32
8. Características económicas	34
8.1 Indicadores económicos seleccionados del total del país y de la Región Metropolitana Buenos Aires. Año 2022	34
8.2 Población económicamente activa de 14 años y más de la Región Metropolitana Buenos Aires. Año 2022	35
Anexo I. Entidades, localidades y zona rural de la Región Metropolitana Buenos Aires	36
Anexo II. Regionalización de resultados censales	48
Glosario	51
Bibliografía	55
Índice de mapas y gráficos	56

El Instituto Nacional de Estadística y Censos (INDEC) presenta una edición digital de indicadores seleccionados del **Censo Nacional de Población, Hogares y Viviendas 2022** –en adelante Censo 2022– para la **Región Metropolitana Buenos Aires**. Se trata del área conformada por la Ciudad Autónoma de Buenos Aires y 39 partidos de la provincia de Buenos Aires¹: Almirante Brown, Avellaneda, Berazategui, Berisso, Brandsen, Campana, Cañuelas, Ensenada, Escobar, Esteban Echeverría, Exaltación de la Cruz, Ezeiza, Florencio Varela, General Rodríguez, General San Martín, Hurlingham, Itzaingó, José C. Paz, La Matanza, Lanús, La Plata, Lomas de Zamora, Luján, Malvinas Argentinas, Marcos Paz, Merlo, Moreno, Morón, Pilar, Presidente Perón, Quilmes, San Fernando, San Isidro, San Miguel, San Vicente, Tigre, Tres de Febrero, Vicente López y Zárate.

La delimitación territorial se realizó con base en los antecedentes históricos del INDEC, que utilizó el criterio de continuidad física para determinar el aglomerado urbano, considerando las distancias entre los bordes de las áreas edificadas y no edificadas –distantes a menos de 1.500 metros– y que conforman un continuo urbano o “mancha urbana”. En forma complementaria, se utilizó el criterio de división político-administrativa para determinar la inclusión de los partidos que son abarcados por dicho continuo urbano, sea en forma total o parcial; es decir, incluye a la población de la zona rural amanzanada y dispersa de los partidos.

La primera vez que se utilizó la expresión **Región Metropolitana** en los censos argentinos fue para la presentación de los resultados del **Censo 1980**, que circunscribió al conjunto conformado por la Capital Federal –actual Ciudad Autónoma de Buenos Aires– y 19 partidos de la provincia de Buenos Aires. También cabe recordar que la regionalización para la exposición de resultados censales se remonta a la década del 60 del siglo pasado.²

Para la difusión de los resultados seleccionados se trabajó en conjunto con la Dirección Provincial de Estadística de la Provincia de Buenos Aires y el Instituto de Estadística y Censos de la Ciudad Autónoma de Buenos Aires, que realizaron la tarea de delimitación de localidades, entidades y barrios que conforman los partidos y las comunas, respectivamente.

Con esta desagregación espacial se puede caracterizar a las unidades territoriales menores³ en base a su estructura demográfica, las condiciones habitacionales de los hogares, la salud y la previsión social de la población, y su condición de asistencia escolar y de actividad económica.

¹ Se exponen en orden alfabético, tanto a lo largo de esta edición como en los tabulados que se difunden en simultáneo en los sitios web institucionales.

² Se puede consultar más información sobre la regionalización estadística en el Anexo II de esta edición.

³ Se pueden consultar las definiciones espaciales en el glosario de esta edición.

Antecedentes históricos

La **Región Metropolitana Buenos Aires** ha ocupado históricamente un lugar de primacía indiscutible. Este territorio se caracteriza por una gran concentración de edificios y la mayor densidad de población del país, lo que la convierte en la segunda mayor aglomeración urbana de América del Sur y la 18ª del mundo.

En 1914 albergaba casi un cuarto (23,2%) de la población del territorio nacional; en 1960, un tercio (33,3%); llegó al 35,8% en 1970; y osciló entre el 34,9% en 1980 y el **35,9% en 2022**, este último de acuerdo con la expansión del continuo urbano a 39 partidos de la provincia de Buenos Aires.

Figura 1. Reproducción gráfica de la expansión urbana utilizada para la difusión de estimaciones de población. Año 1939

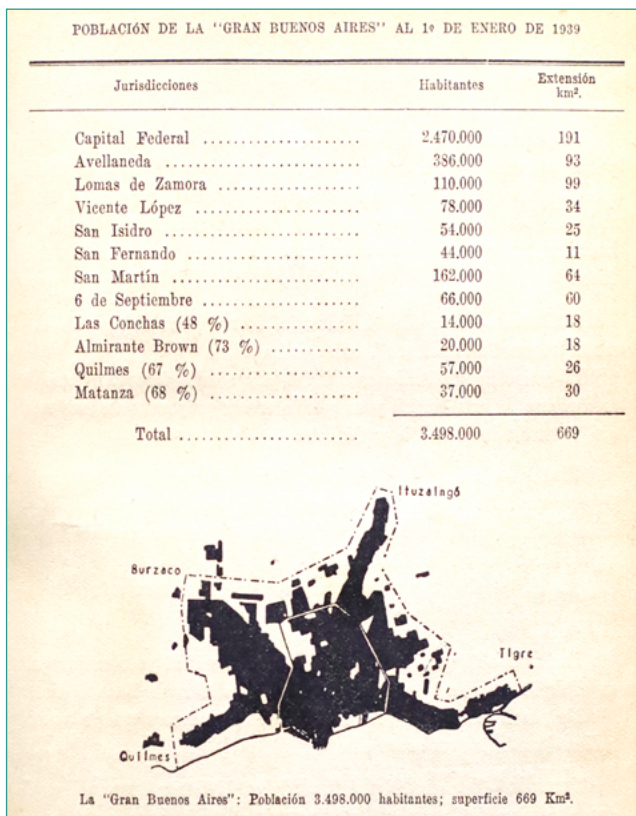

Fuente: García-Mata, R. y Llorens, E. (1940). *Argentina Económica*, 2a. edición.

A fines de la década del 30, el director general de Estadísticas de la Nación, Alejandro Bunge, y sus colaboradores fueron quienes emplearon por primera vez el concepto “población de **la Gran Buenos Aires**” –hoy Región Metropolitana– para designar “a la ciudad que desbordaba ya ampliamente los límites del municipio, uniéndose en un aglomerado urbano continuo la Capital Federal con varias de las localidades de sus alrededores”⁴. En 1939, la denominación se aplicó a la Capital de la Argentina y

⁴ García-Mata, R. y Llorens, E. (1940). *Argentina Económica*, 2ª. edición. Compañía Impresora Argentina S.A., pp. 16-17.

siete partidos completos (Avellaneda, Lomas de Zamora, Morón, San Martín, Vicente López, San Isidro y San Fernando) más otros cuatro partidos en forma parcial (Almirante Brown, Matanza, Quilmes y Tigre). Se estimó su población en 3.498.000 habitantes, de los cuales 2.470.000 correspondían a la Capital y 1.028.000 a los 11 partidos circundantes en una superficie de 669 km².

En verdad, la expansión había comenzado a consolidarse desde 1869 luego de la creación de [General] San Martín en el norte, La Paz –actual Lomas de Zamora– en el sur, y Merlo y Moreno en el centro. En ese entonces, las líneas férreas hacia Tigre, Chivilcoy y Chascomús fueron un importante factor del asentamiento poblacional. El ferrocarril se transformó en la vía de acceso predominante hacia y desde la ciudad de Buenos Aires: surgían pueblos nuevos alrededor de las estaciones y se expandían los existentes gracias a la facilidad de comunicación.

En paralelo, con el auge de la inmigración, muchos extranjeros se radicaron en estos partidos vecinos a la metrópoli. Las dos décadas transcurridas desde 1895 hasta 1914 fueron las de más rápido crecimiento de los partidos del *Gran Buenos Aires*: se cuadruplicó su población y concentraron el equivalente a casi la tercera parte de la población de la ciudad de Buenos Aires.

En las décadas siguientes el crecimiento de estos partidos fue más pausado, pero el desarrollo del transporte automotor comenzó a conformar un nuevo patrón de asentamiento. En algunos casos fue paralelo al ferrocarril, pero también fue transversal, con el fomento de la ocupación de los espacios entre las vías de comunicación tradicionales. Entre 1960 y 1980, el crecimiento se concentró en la zona central, cuyos partidos –General Sarmiento, La Matanza, Merlo, Moreno y Morón– aumentaron su población vigorosamente y superaron a la de los partidos de la zona norte.⁵

En los resultados del **Censo 2010** se expusieron agregados por región para dar cuenta de la distribución relativa de la población del país, y se utilizó la denominación **Región Metropolitana** para la aglomeración de la Ciudad Autónoma de Buenos Aires más los 24 partidos del continuo urbano.

Posteriormente, producto de la expansión física detectada en el Censo 2010, se actualizó su extensión a **31 partidos** de la provincia de Buenos Aires. Así, a los 24 partidos se sumaron Cañuelas, Escobar, General Rodríguez, Marcos Paz, Pilar, Presidente Perón y San Vicente.

A partir de una nueva detección del crecimiento físico del *Gran Buenos Aires*, el INDEC incorporó en 2022 **ocho nuevos partidos** a la **Región Metropolitana Buenos Aires**. La expansión de los aglomerados *Gran Buenos Aires* y *Gran La Plata* determinó la unión de ambos.

En la siguiente tríada podría sintetizarse la magnitud de la principal aglomeración urbana del país, previo a la presentación de la información estadística que contienen las siguientes páginas de esta publicación:

- Cuando se realizó el Primer Censo de la República Argentina, en 1869, solo el 18% de la población del Gran Buenos Aires estaba asentada en 11 partidos circundantes; y con el gran crecimiento de la Capital Federal⁶ en el período siguiente, ese porcentaje bajó al 15% en 1895. A partir de la expansión inmigratoria, los partidos vecinos se poblaron cada vez más, mientras la población de la metrópoli se estabilizó en aproximadamente 3 millones de habitantes desde 1947. **En 2022, la Ciudad Autónoma de Buenos Aires contenía casi el 19%; y los 39 partidos que la circundan, el 81% de la población de la Región Metropolitana Buenos Aires.**
- Con respecto a la distribución de la población de la **provincia de Buenos Aires**, en 1869, el *Gran Buenos Aires* contenía al 14% de la población bonaerense, proporción que se mantuvo relativamente estable hasta 1895. Desde 1914 su crecimiento fue mayor que en el resto de la provincia hasta registrar que, **en 2022, aproximadamente 76 de cada 100 habitantes de la provincia vivían en los 39 partidos de la Región Metropolitana Buenos Aires.**
- Si se considera a la región en su conjunto, la proporción de población que representaba con respecto al total del país en 1869 era del 13%, mientras que en 1895 se había elevado al 20%. Luego vino el período de más rápido crecimiento, y en 1914 ya residían en el área más de 2 millones de personas, una cuarta parte de los habitantes del país. El crecimiento se desaceleró a partir de entonces, pero siguió siendo importante: fueron casi 5 millones en 1947, casi 7 millones en 1960, más de 8 millones en 1970, casi 10 millones en 1980, más de 11 millones en 2001 y superó los 12 millones y medio en 2010. **En 2022, la Región Metropolitana Buenos Aires rebasó los 16 millones de habitantes en una superficie de 13.267 km².**

Una vez más cabe destacar la relevancia del Censo 2022 para el estudio de la evolución demográfica de la Argentina y la comprensión integral de los fenómenos socioeconómicos de la población. En este sentido, aspiramos a que la presente publicación constituya un instrumento útil para la planificación y para el diseño de políticas basadas en información robusta, acordes a las demandas recibidas.

⁵ INDEC (1981). *Censo Nacional de Población y Vivienda 1980. Serie B, Características generales. Partidos del Gran Buenos Aires*. <https://biblioteca.indec.gob.ar/bases/minde/1c1980b2.pdf>

⁶ A partir de la sanción de la Constitución de la Ciudad de Buenos Aires, el 1º de octubre de 1996, es "Ciudad Autónoma de Buenos Aires". El nombre oficial comenzó a utilizarse desde el Censo 2010 y posteriores operaciones estadísticas.



1. División territorial de la Región Metropolitana Buenos Aires. Año 2022

La Región Metropolitana Buenos Aires es un área conformada por la Ciudad Autónoma de Buenos Aires y 39 partidos de la provincia de Buenos Aires. Ocupa una superficie total de 13.267 km², el 0,4% de la superficie total de la República Argentina.

Mapa 1. Delimitación político-administrativa de la Región Metropolitana Buenos Aires. Año 2022

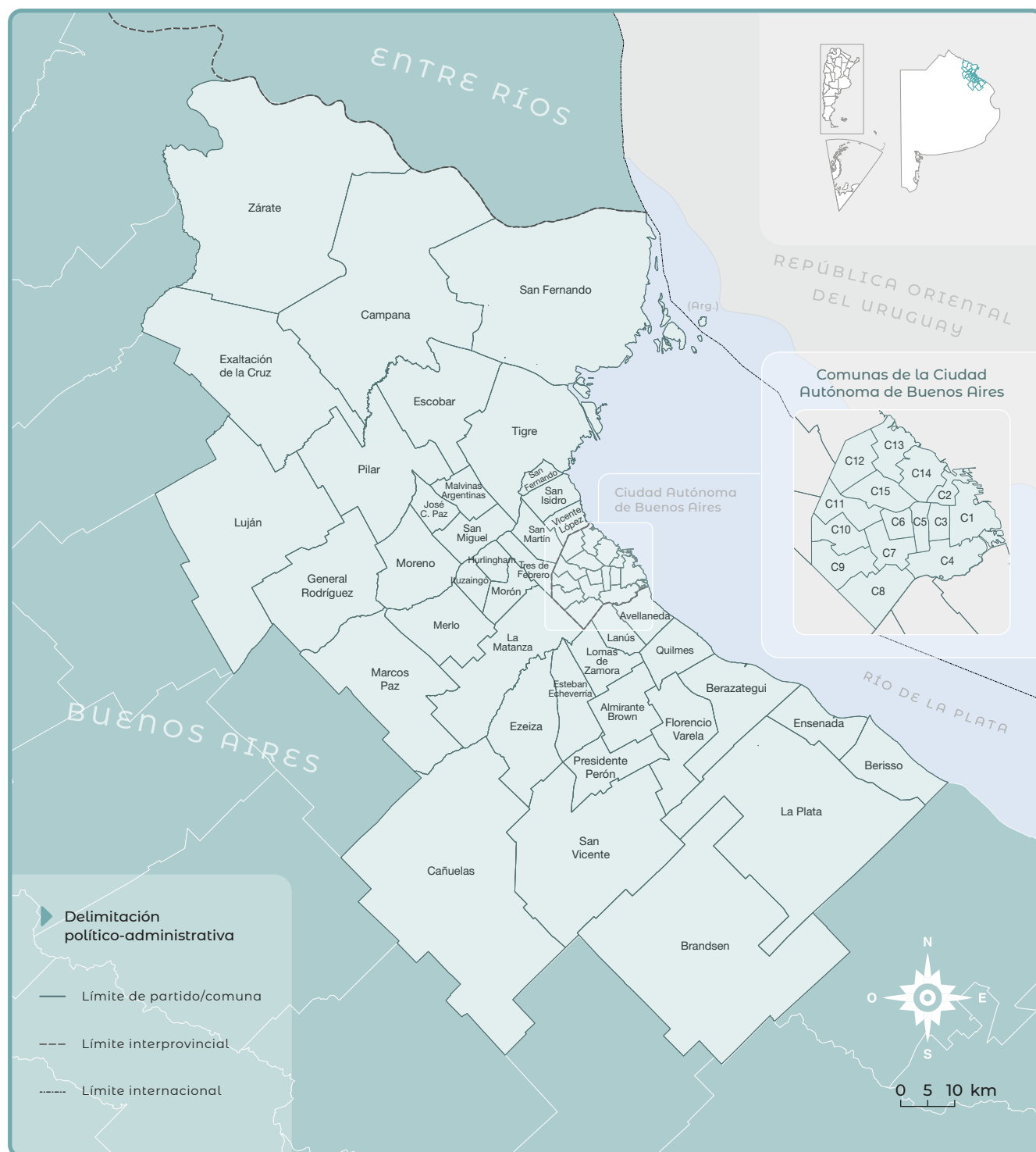

Nota: las entidades, localidades y zonas rurales correspondientes a las comunas y los partidos se pueden consultar en el Anexo I de esta edición.

Fuente: INDEC, Censo Nacional de Población, Hogares y Viviendas 2022. Resultados definitivos.



2. Participación de la población en viviendas particulares de la Región Metropolitana Buenos Aires con respecto a la provincia de Buenos Aires y al total del país. Año 2022

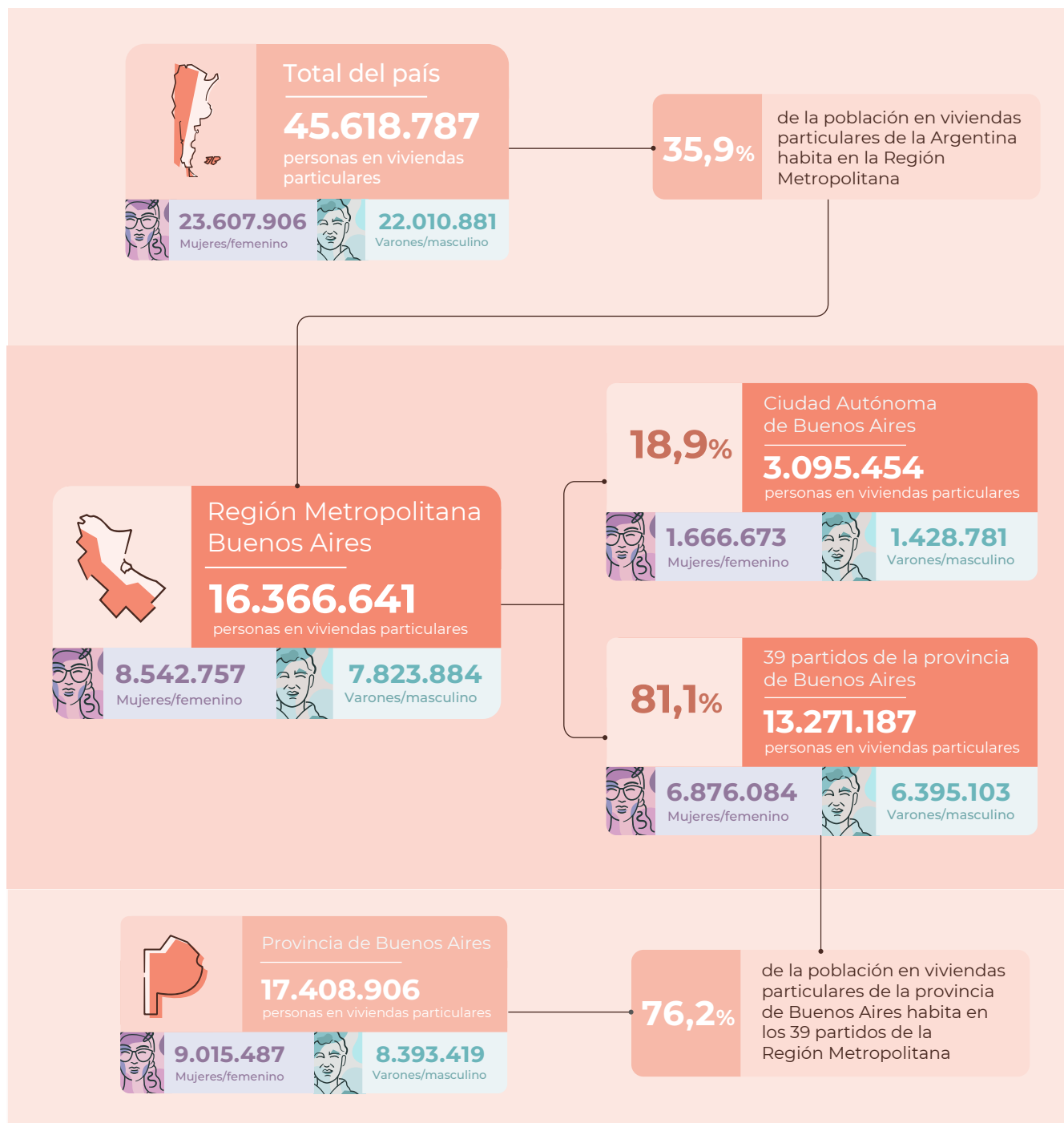

Nota: de acuerdo con la evaluación de calidad y consistencia de los resultados definitivos, y para cumplir con los estándares de calidad estadística requeridos por el INDEC, la categoría X de las respuestas a la pregunta por sexo registrado al nacer se distribuye entre las categorías Mujer/femenino y Varón/masculino.

Fuente: INDEC, Censo Nacional de Población, Hogares y Viviendas 2022. Resultados definitivos.



3. Distribución de la población en viviendas particulares de la Región Metropolitana Buenos Aires. Año 2022

En la Región Metropolitana Buenos Aires habitan 16.366.641 personas en viviendas particulares. El 18,9% del total reside en la Ciudad Autónoma de Buenos Aires y el 81,1% se distribuye en los 39 partidos de la provincia de Buenos Aires que circundan la metrópoli. Las entidades con más de 250.000 habitantes son José C. Paz (José C. Paz), Merlo (Merlo), González Catán y Gregorio de Laferrere (La Matanza).

Mapa 2. Distribución de la población en viviendas particulares de la Región Metropolitana Buenos Aires. Año 2022

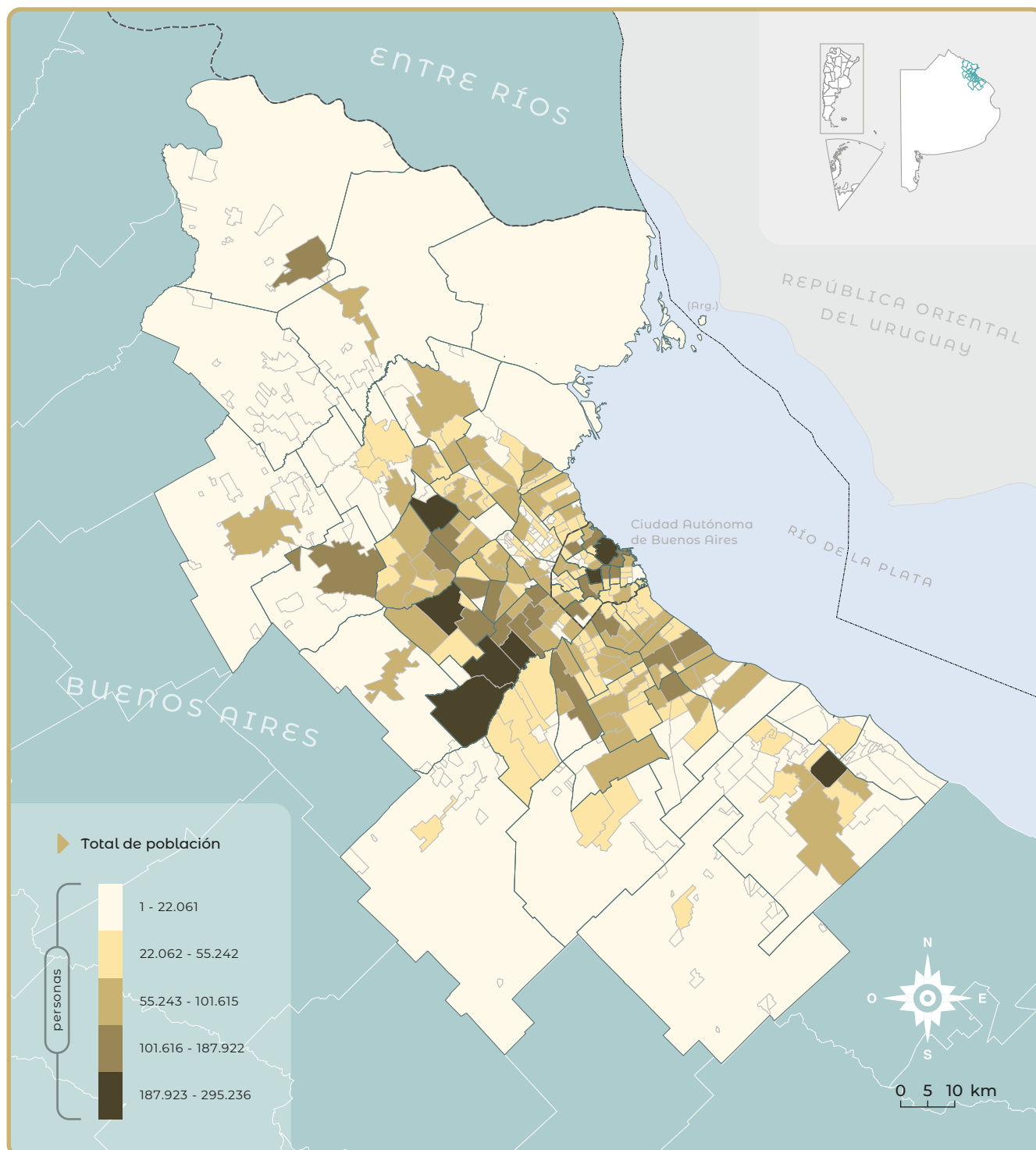

Nota: todos los mapas temáticos presentados en esta publicación representan las variables en base a la desagregación geográfica de entidades, localidades y zonas rurales; excepto que se indique otra unidad geográfica.

Fuente: INDEC, Censo Nacional de Población, Hogares y Viviendas 2022. Resultados definitivos.



4. Principales indicadores demográficos

4.1 Estructura de la población en viviendas particulares, por sexo registrado al nacer y grupo de edad. Total del país y Región Metropolitana Buenos Aires. Año 2022

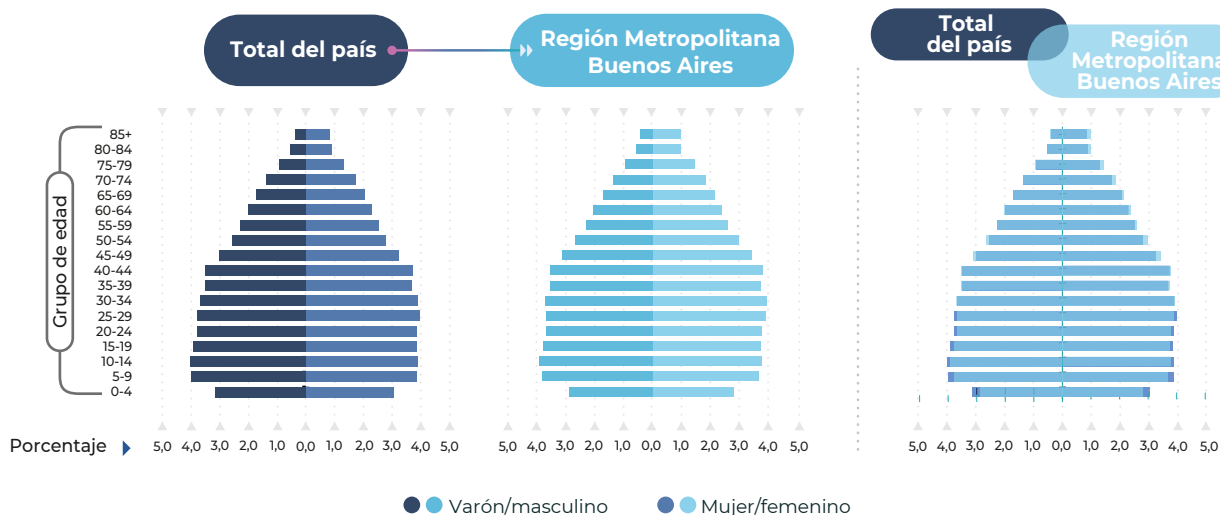

Nota: de acuerdo con la evaluación de calidad y consistencia de los resultados definitivos, y para cumplir con los estándares de calidad estadística requeridos por el INDEC, la categoría X de las respuestas a la pregunta por sexo registrado al nacer se distribuye entre las categorías Mujer/femenino y Varón/masculino.

Fuente: INDEC, Censo Nacional de Población, Hogares y Viviendas 2022. Resultados definitivos.

4.2 Indicadores comparativos del total del país y de la Región Metropolitana Buenos Aires. Año 2022

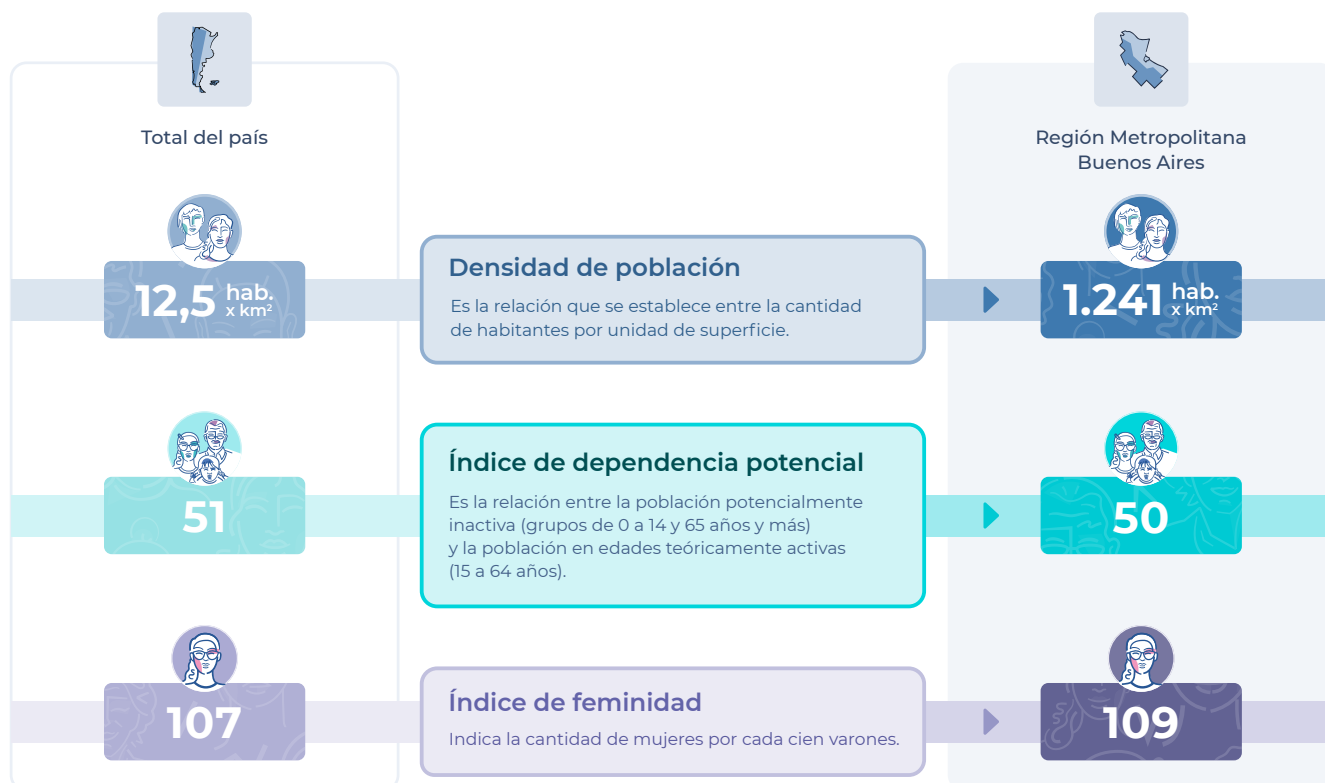

Fuente: INDEC, Censo Nacional de Población, Hogares y Viviendas 2022. Resultados definitivos.

4.3 Densidad de la población en viviendas particulares de la Región Metropolitana Buenos Aires, por partido y comuna. Año 2022

La Región Metropolitana Buenos Aires es el área de mayor densidad de población del país. En una superficie total de 13.267 km², el Censo 2022 registró un promedio de 1.241 habitantes por km². La Ciudad Autónoma de Buenos Aires lidera el espacio más densamente poblado (15.161 hab/km²), seguida por los partidos bonaerenses de Lanús (9.189 hab/km²), Vicente López (8.182 hab/km²), Tres de Febrero (8.021 hab/km²) y General San Martín (7.975 hab/km²).

Mapa 3. Densidad de la población en viviendas particulares de la Región Metropolitana Buenos Aires, por partido y comuna. Año 2022

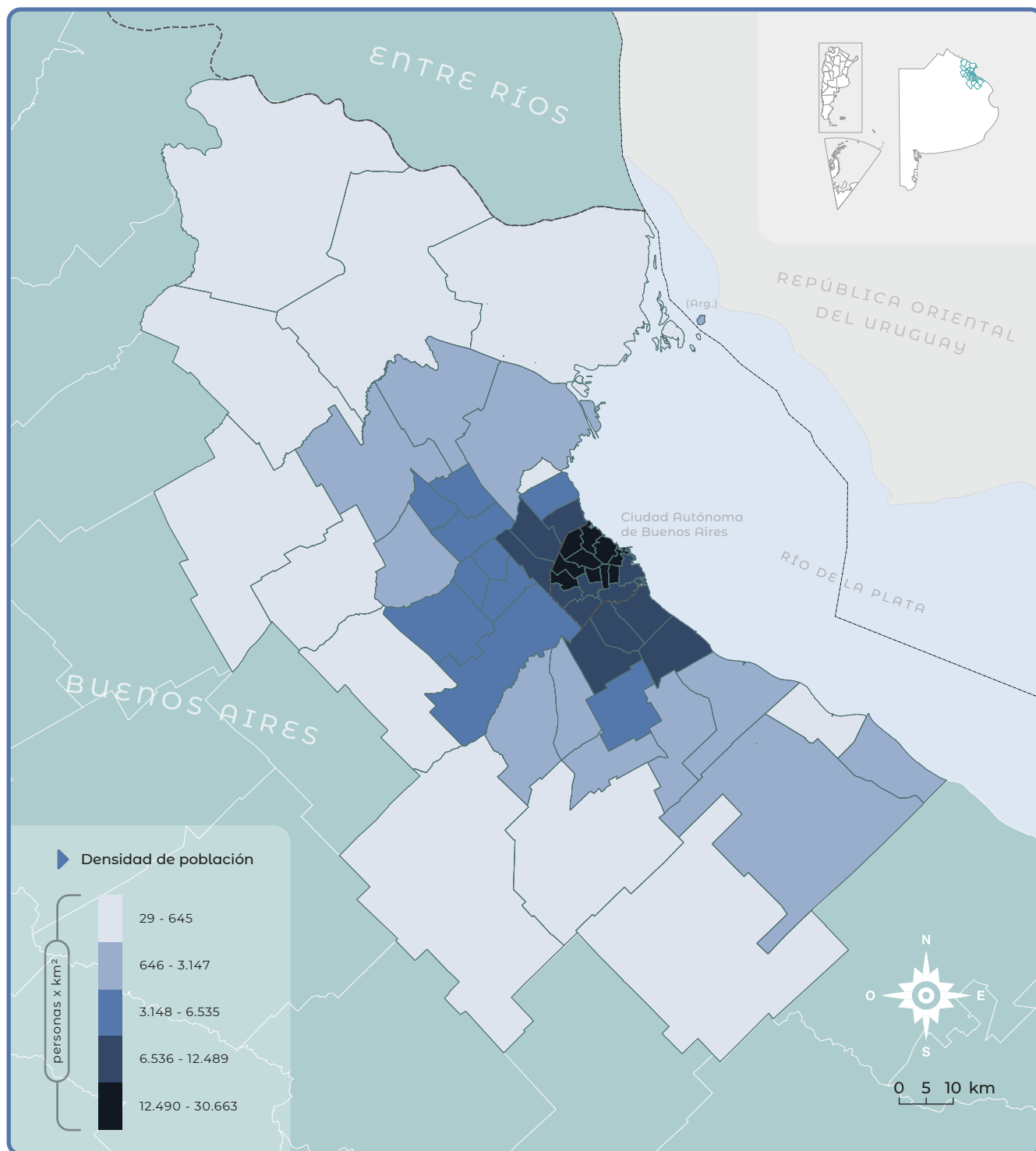

Fuente: INDEC, Censo Nacional de Población, Hogares y Viviendas 2022. Resultados definitivos.

4.4 Dependencia potencial de la población en viviendas particulares de la Región Metropolitana Buenos Aires. Año 2022

El índice de dependencia potencial da cuenta de la relación entre los grupos de población potencialmente inactivos (de 0 a 14 años y de 65 años y más) y la población teóricamente activa (de 15 a 64 años). Cuanto mayor es el índice, también es mayor el número de personas dependiente de cada individuo en edad de trabajar.

Se observa que el rango superior de dependencia potencial se ubica en la zona de islas del partido San Fernando y entidades de los partidos Vicente López, San Vicente y General Rodríguez. Los índices más bajos, en cambio, se registran en las entidades Altos del Cañadón (Exaltación de la Cruz), Campo de Mayo (San Miguel), y San Nicolás (Comuna 1) de la Ciudad Autónoma de Buenos Aires.

Mapa 4. Índice de dependencia potencial de la Región Metropolitana Buenos Aires. Año 2022

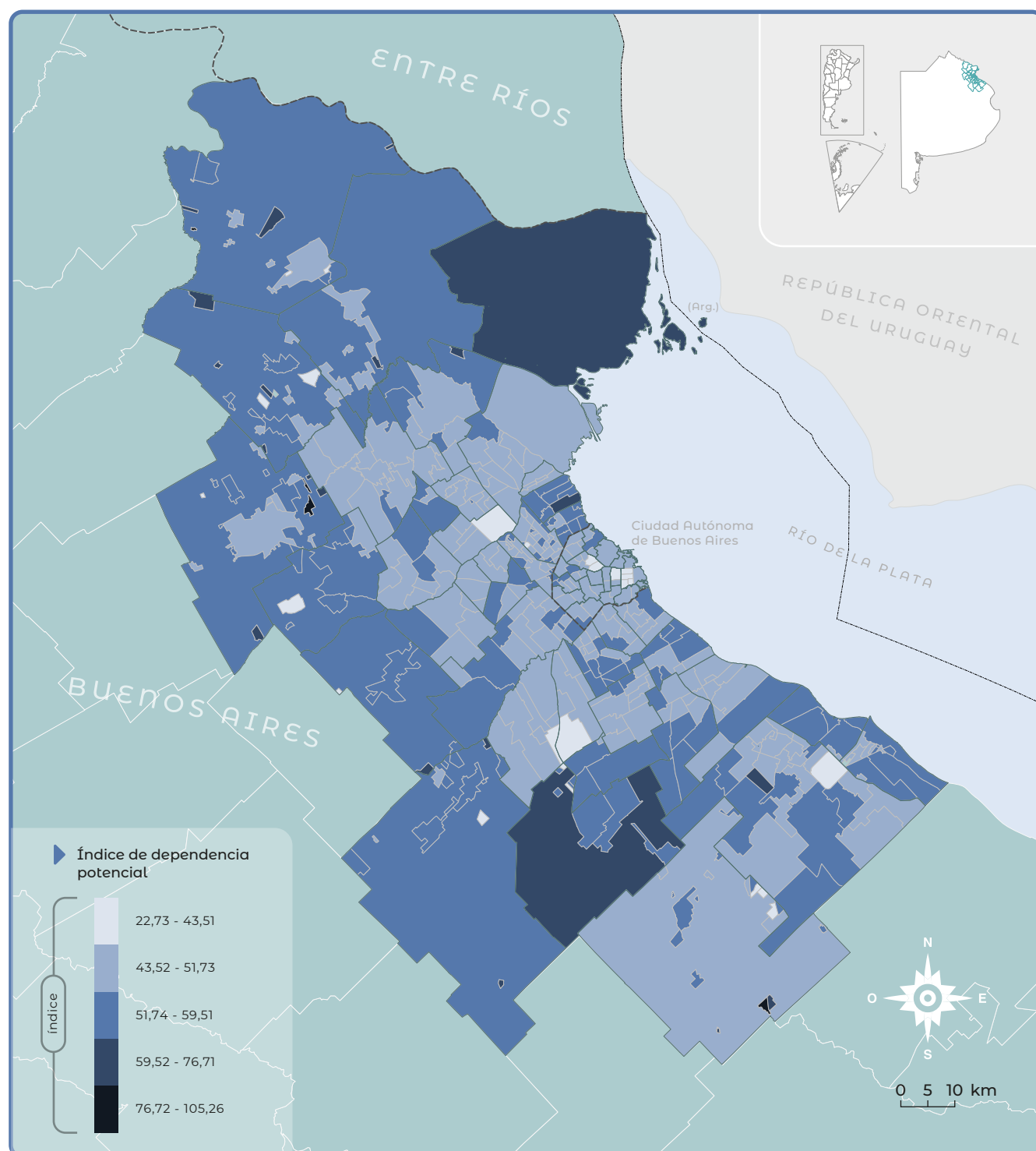

Fuente: INDEC, Censo Nacional de Población, Hogares y Viviendas 2022. Resultados definitivos.

4.5 Índice de feminidad de la Región Metropolitana Buenos Aires. Año 2022

El índice de feminidad es una medida demográfica que expresa el número de mujeres por cada 100 varones. Este indicador es utilizado para analizar la distribución por sexo de una población determinada. Un índice de feminidad superior a 100 indica que hay más mujeres que varones, mientras que un índice inferior a 100 indica lo contrario.

La localidad Altamirano (Brandsen) registra el mayor índice de feminidad de la región, como así también gran parte de las comunas de la Ciudad Autónoma de Buenos Aires, donde sobresalen los barrios de Recoleta, Palermo y Belgrano. En el otro extremo, la cantidad de mujeres inferior a la de varones se observa en las entidades Campo de Mayo (San Miguel), y en algunas entidades de General Rodríguez y Exaltación de la Cruz.

Mapa 5. Índice de feminidad de la Región Metropolitana Buenos Aires. Año 2022

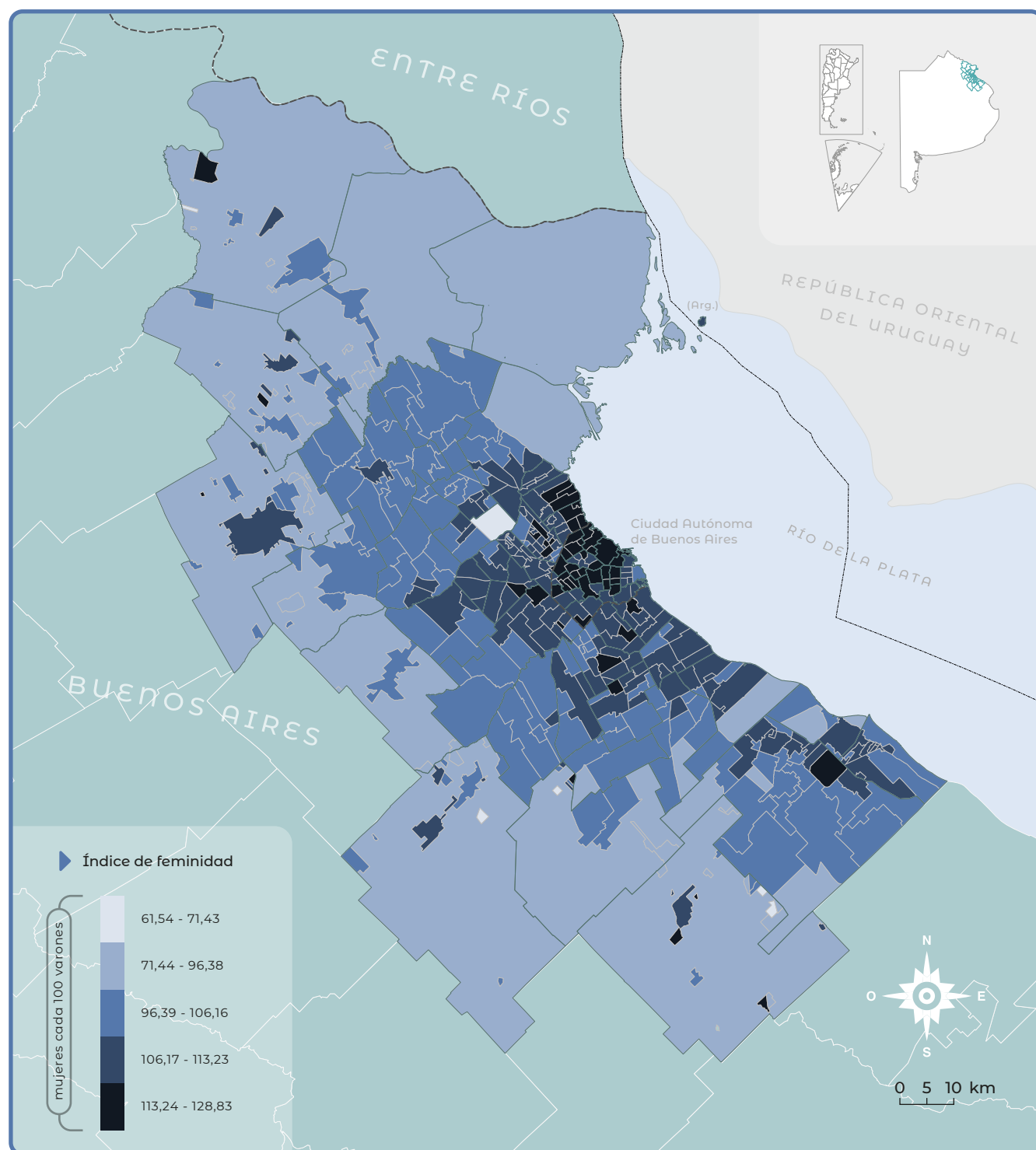

Fuente: INDEC, Censo Nacional de Población, Hogares y Viviendas 2022. Resultados definitivos.



5. Condiciones habitacionales

5.1 Condiciones habitacionales de los hogares en viviendas particulares. Total del país y Región Metropolitana Buenos Aires. Año 2022

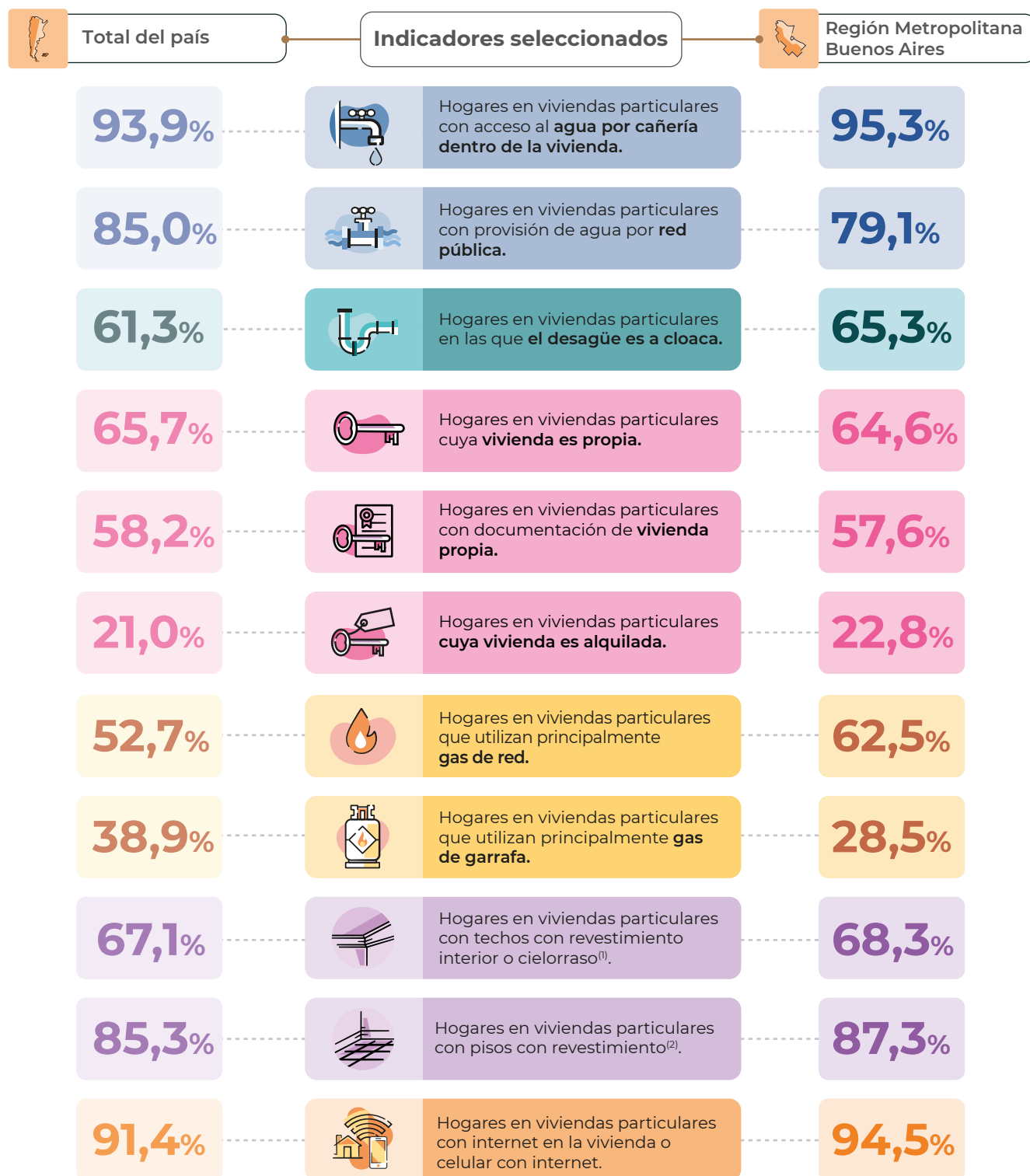

⁽¹⁾ El material predominante del revestimiento interior, es decir, la cobertura del techo del lado de adentro de una vivienda, es de revoque, yeso, madera o placas de polietileno expandido.

⁽²⁾ El material predominante de los pisos es cerámica, mosaico, baldosa, alfombra, madera, flotante, vinílico, microcemento, cemento alisado o mármol.

Fuente: INDEC, Censo Nacional de Población, Hogares y Viviendas 2022. Resultados definitivos.

5.2 Indicadores seleccionados de los hogares en viviendas particulares de la Región Metropolitana Buenos Aires. Año 2022

La información básica que se obtiene del censo incluye si las unidades de vivienda tienen o no una instalación de agua entubada, es decir, “si el agua es suministrada o no a la unidad de vivienda por tuberías de un sistema comunitario o una instalación privada, como un tanque de presión o una bomba” (NU, 2017, p. 259). En otras palabras, si se cuenta con una instalación que permita a los ocupantes de la vivienda obtener agua para las necesidades del hogar sin estar sujetos a esfuerzos extremos.

En la Ciudad Autónoma de Buenos Aires, los hogares en viviendas particulares de las comunas 10 y 13 registran los más altos porcentajes de acceso al agua por cañería dentro de la vivienda, al igual que Vicente López y San Isidro entre los 39 partidos de la provincia de Buenos Aires.

Mapa 6. Hogares en viviendas particulares con acceso al agua por cañería dentro de la vivienda. Año 2022

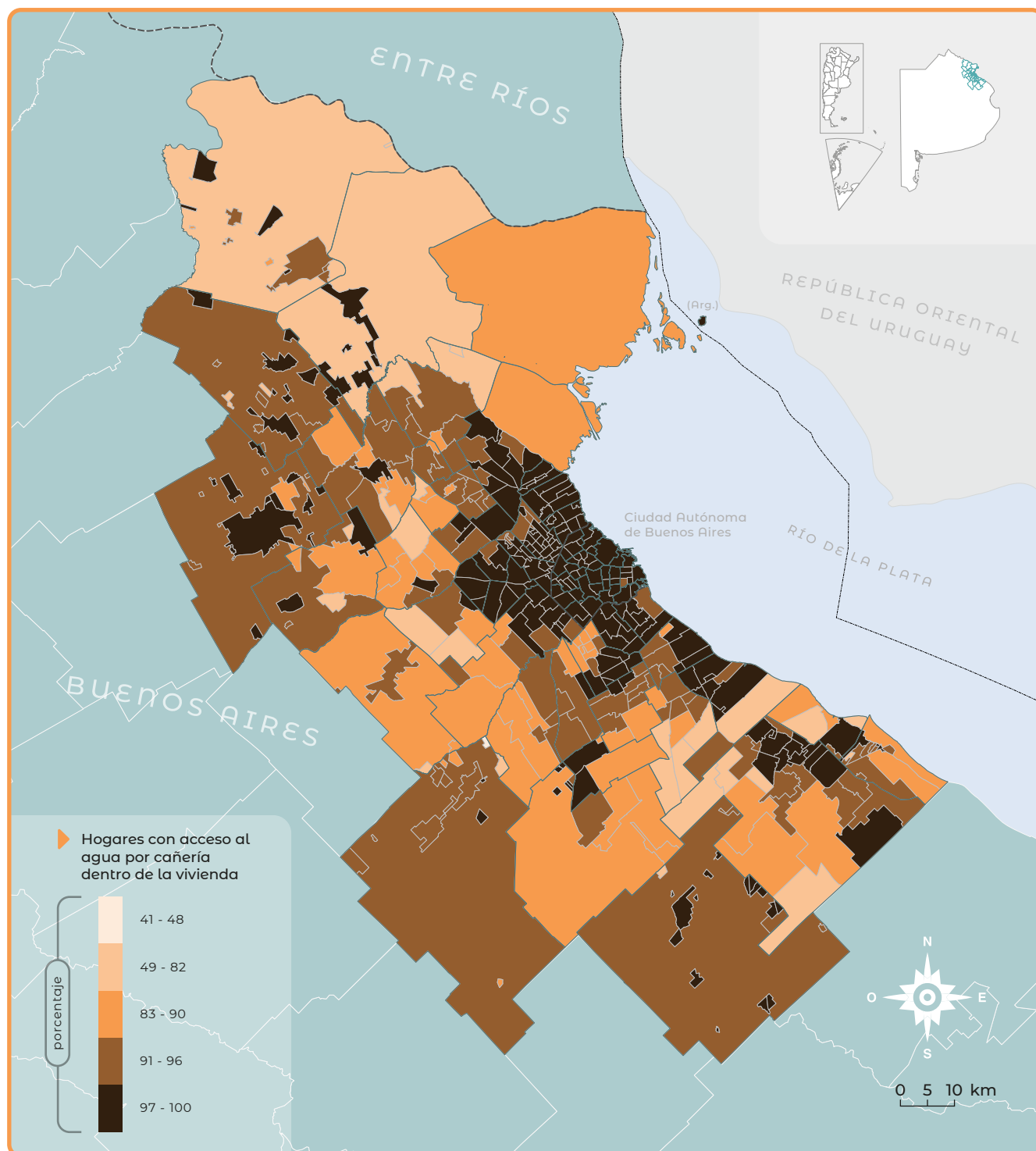

Fuente: INDEC, Censo Nacional de Población, Hogares y Viviendas 2022. Resultados definitivos.

La red pública es el sistema de captación, tratamiento y distribución de agua mediante una red de tuberías comunal sometida a inspección y control por las autoridades públicas. El sistema puede estar a cargo de un organismo público, una cooperativa o una empresa privada.

En la Ciudad Autónoma de Buenos Aires la provisión de agua por red pública (agua corriente) es prácticamente universal, donde el barrio Villa Real presenta el porcentaje más elevado de cobertura de los hogares en viviendas particulares. Algo similar ocurre con los partidos de la provincia de Buenos Aires que la rodean, como General San Martín, San Fernando, Tres de Febrero, Avellaneda, Lanús y los linderos al Río de la Plata. El porcentaje de acceso al agua corriente disminuye en las áreas de menor densidad de población. En los partidos de Pilar, Cañuelas, General Rodríguez, José C. Paz y Malvinas Argentinas se registra un menor acceso relativo de los hogares en viviendas particulares al servicio de agua por red pública.

Mapa 7. Hogares en viviendas particulares con provisión de agua por red pública. Año 2022

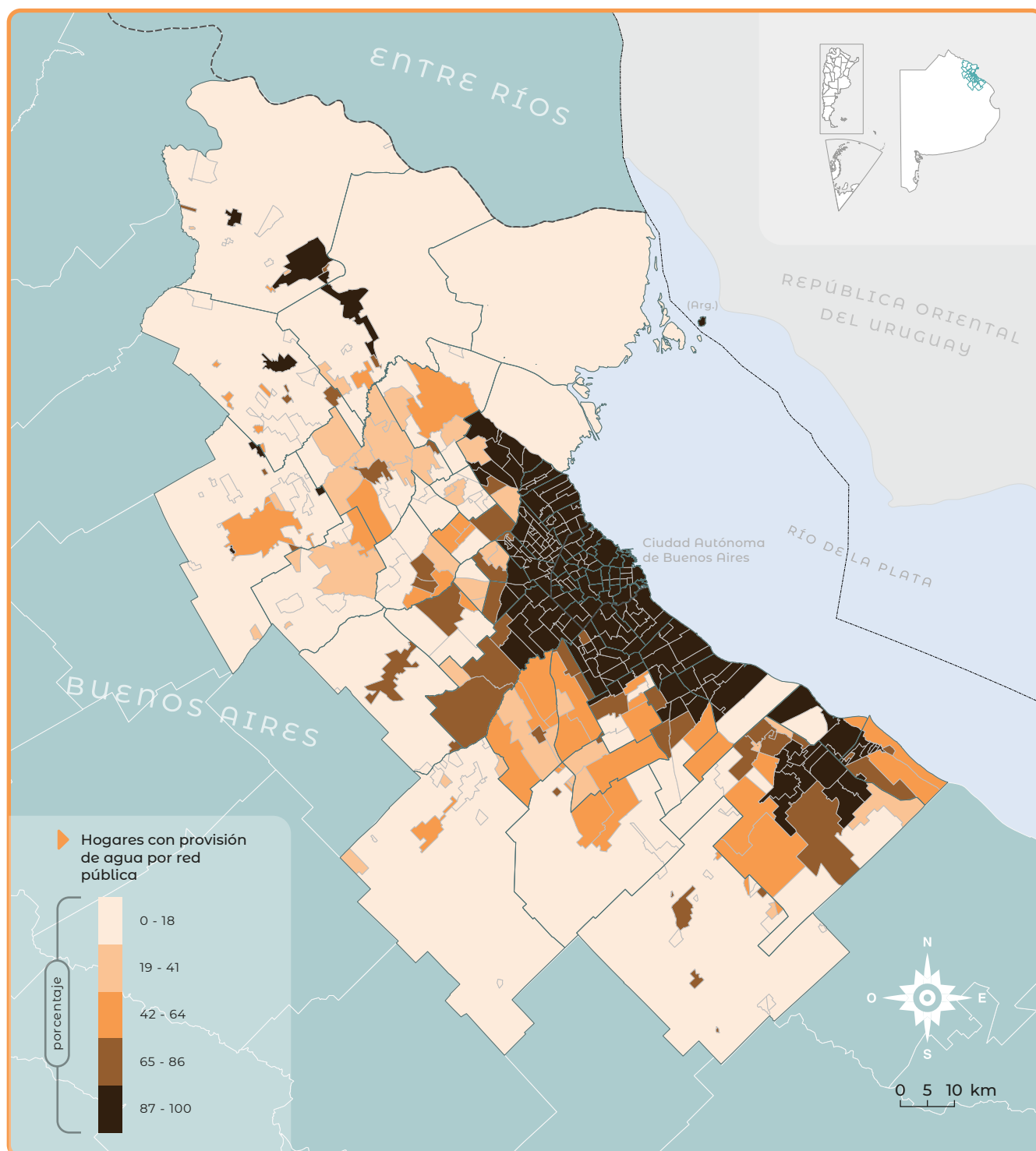

Fuente: INDEC, Censo Nacional de Población, Hogares y Viviendas 2022. Resultados definitivos.

El desagüe del inodoro forma parte del sistema de cañerías interno de la vivienda que enlaza con una red de tuberías comunal y que permite el arrastre de aguas residuales. Junto a la disponibilidad de inodoro, el censo releva sobre el sistema de canalización de los residuos que permite determinar la calidad de las instalaciones de saneamiento de las viviendas particulares en las que habitan los hogares.

En la Ciudad Autónoma de Buenos Aires, todas las comunas registran un 96% o más de hogares en viviendas particulares con desagües a cloaca. En el caso de los partidos, se destacan con más del 90% San Isidro, Tres de Febrero y San Fernando. En cambio, en los partidos José C. Paz y Malvinas Argentinas solo el 8,2% y el 9,2% de los hogares en viviendas particulares tienen conexión al sistema cloacal.

Mapa 8. Hogares en viviendas particulares en las que el desagüe es a cloaca. Año 2022

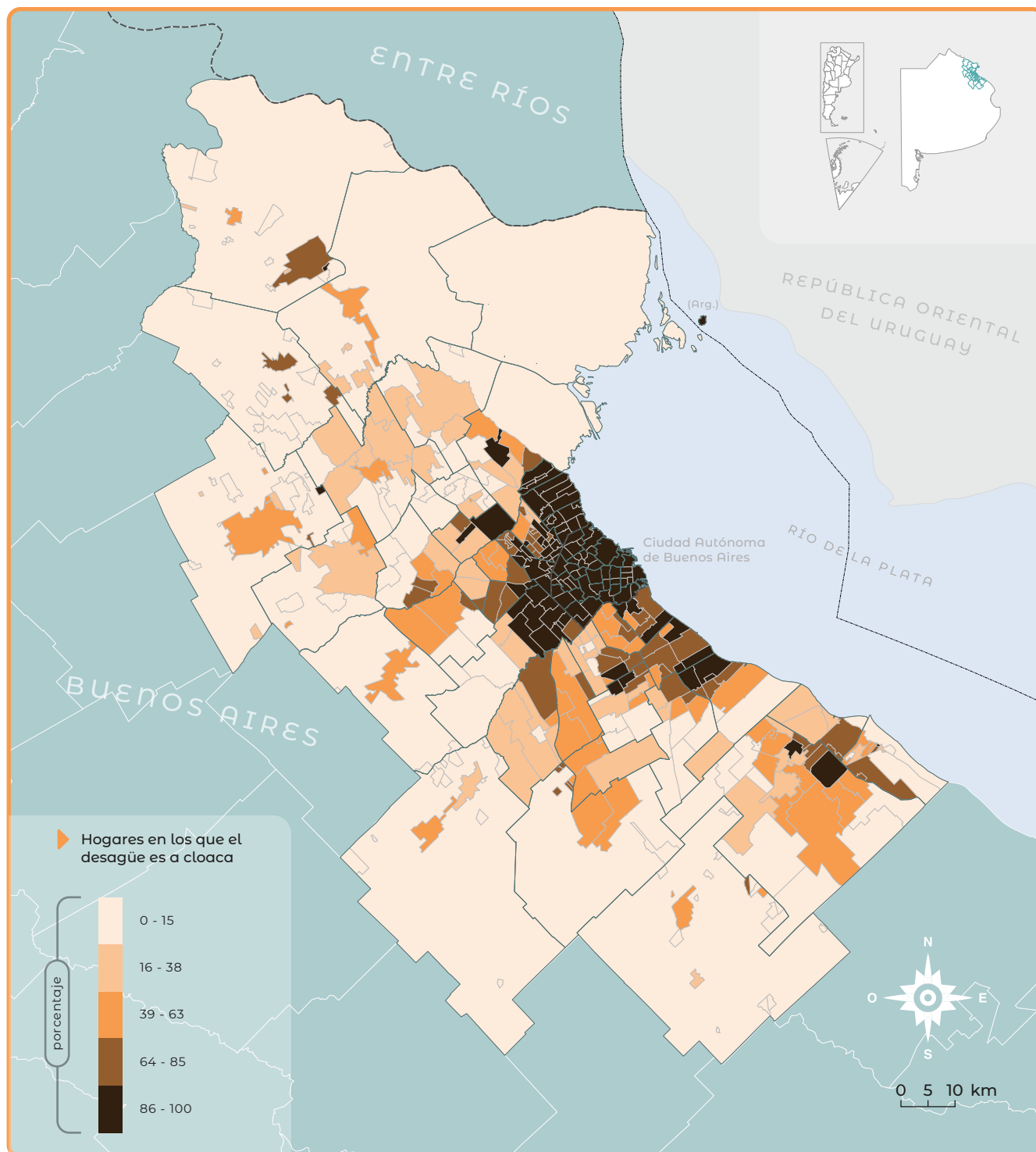

Fuente: INDEC, Censo Nacional de Población, Hogares y Viviendas 2022. Resultados definitivos.

El régimen de tenencia de la vivienda se refiere a la relación de posesión jurídica o de hecho del hogar con respecto a “la unidad de vivienda y no de la tierra donde está construida” (NU, 2017, p. 257). El censo considera que la vivienda es propia cuando pertenece a alguna de las personas que integran el hogar, aun cuando se encuentre pendiente de pago, tenga solo boleto de compraventa o no se haya escriturado. Incluye aquellos casos en los que el hogar es propietario de una parte de la vivienda o la vivienda está hipotecada.

Las comunas de la Ciudad Autónoma de Buenos Aires presentan, en términos generales, una menor proporción de hogares en viviendas propias con respecto a los de los 39 partidos de la provincia de Buenos Aires. La Comuna 8 es la que registra mayor cantidad de hogares propietarios. En el caso de la provincia de Buenos Aires, General Rodríguez (75,9%), Presidente Perón (77,4%) y San Vicente (78,0%) son los partidos con mayor proporción de hogares en viviendas particulares de su propiedad.

Mapa 9. Hogares en viviendas particulares cuya vivienda es propia. Año 2022

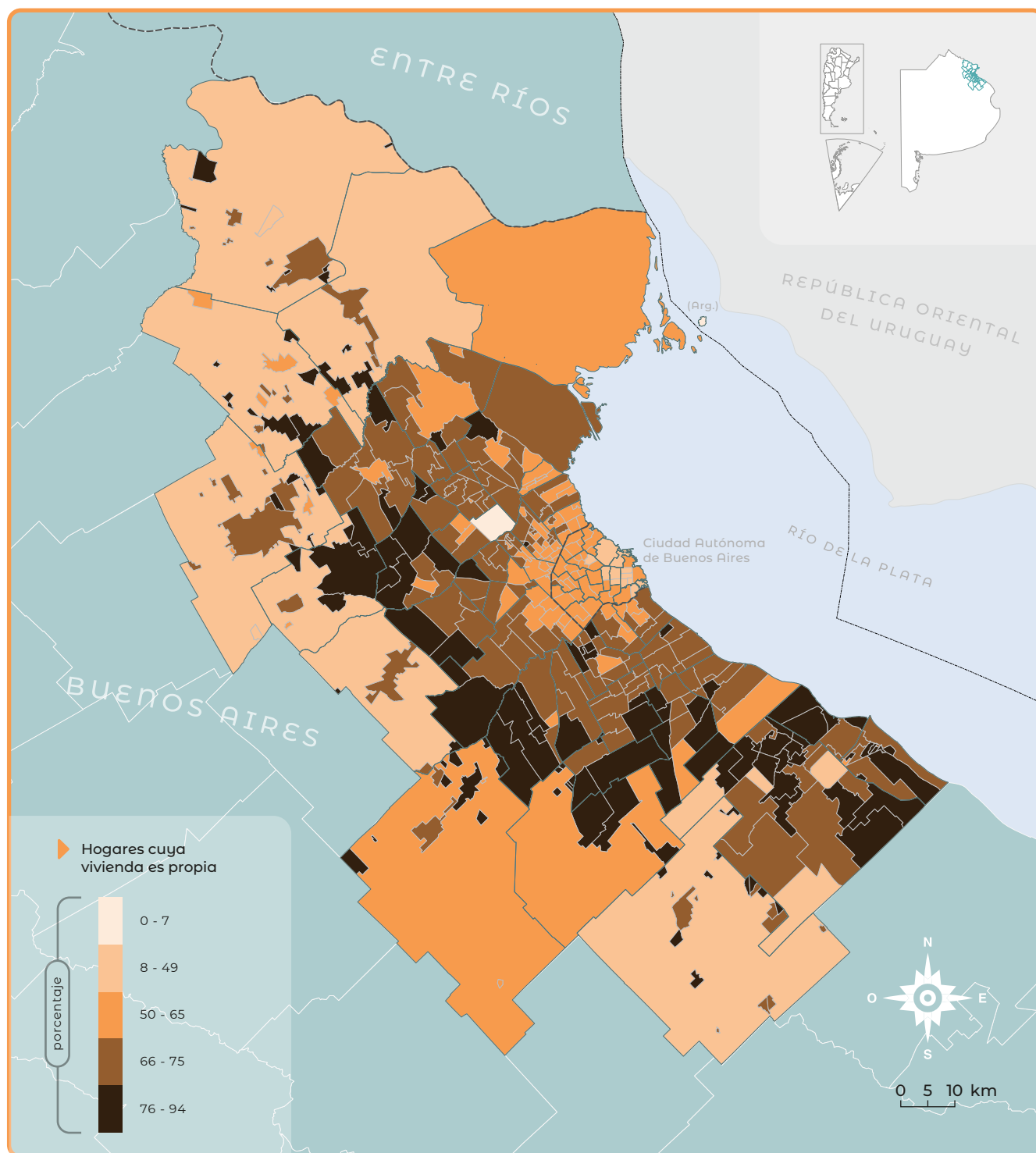

Fuente: INDEC, Censo Nacional de Población, Hogares y Viviendas 2022. Resultados definitivos.

Dentro del universo de los hogares que declararon que la vivienda es propia, el censo indagó sobre la documentación de posesión.

En la Ciudad Autónoma de Buenos Aires, la Comuna 1 presenta el menor porcentaje de hogares en viviendas particulares con documentación de vivienda propia. Entre los 39 partidos de la provincia de Buenos Aires, San Fernando y San Miguel son los que presentan los valores más bajos.

Mapa 10. Hogares en viviendas particulares con documentación de vivienda propia. Año 2022

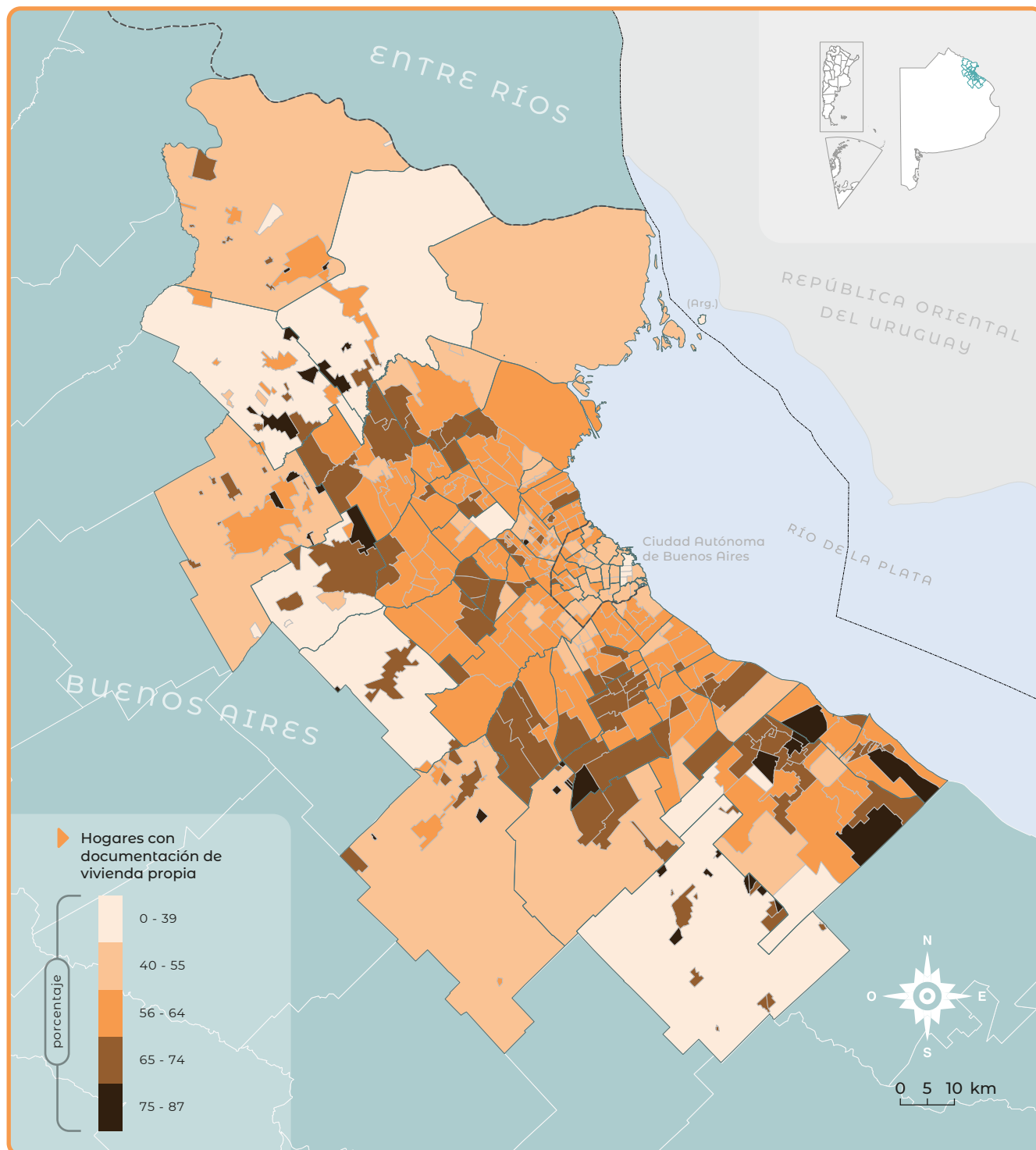

Fuente: INDEC, Censo Nacional de Población, Hogares y Viviendas 2022. Resultados definitivos.

El censo considera que la vivienda es alquilada cuando el hogar paga por la utilización de toda la vivienda o una parte, exista o no un contrato de alquiler.

La mayor cantidad de hogares en viviendas particulares que alquilan la vivienda en la que habitan se registran en San Nicolás (59,0%), Constitución (54,4%) y Montserrat (53,8%) de la Ciudad Autónoma de Buenos Aires; y en las localidades Estancia Las Lilas (70,0%) y Puerto Panal (58,7%) de los partidos Luján y Zárate, respectivamente, y Casco Urbano de La Plata (46,8%).

Mapa 11. Hogares en viviendas particulares cuya vivienda es alquilada. Año 2022

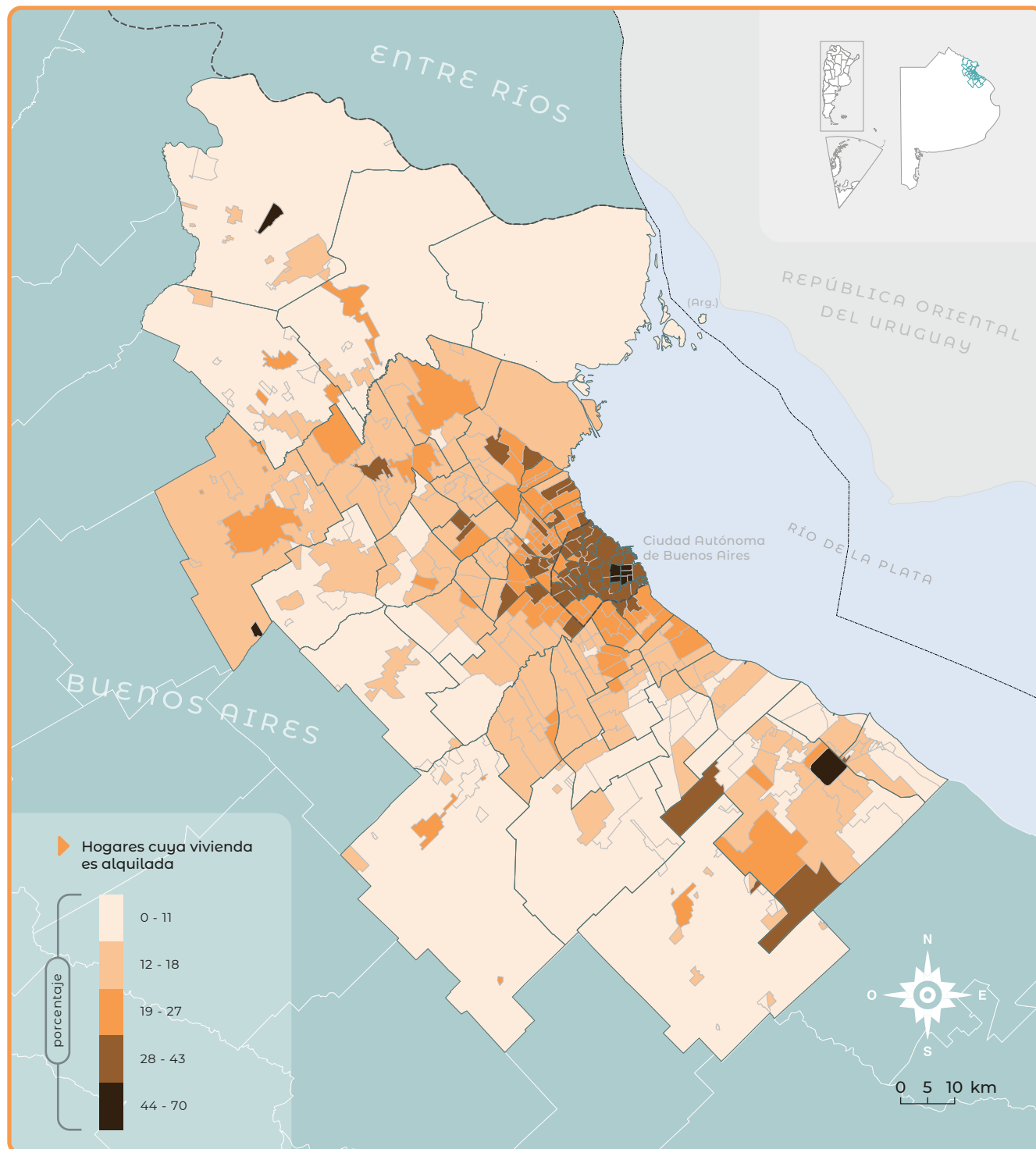

Fuente: INDEC, Censo Nacional de Población, Hogares y Viviendas 2022. Resultados definitivos.

El gas de red es la fuente de energía que se distribuye a través de una red de tuberías comunales, llega directamente a la vivienda para su uso y los hogares declararon que utilizan en mayor proporción para la cocción de los alimentos. Su disponibilidad es una medida aproximada de demanda energética y está considerado un servicio básico, junto al acceso al agua, saneamiento y energía eléctrica (CEPAL, 2017, p. 70).

Dentro de la Ciudad Autónoma de Buenos Aires, la Comuna 10 y la Comuna 11 son las que presentan la mayor proporción de hogares en viviendas particulares que utilizan gas de red como combustible principal para cocinar: los barrios Villa Real y Villa del Parque encabezan el uso en cada comuna, respectivamente. En cambio, las comunas 1 y 8 son las que presentan los valores más bajos, con Retiro y Villa Soldati entre los de menor cobertura. Entre los 39 partidos de la provincia de Buenos Aires, Vicente López, Tres de Febrero y Morón registraron más del 80% de uso de gas de red, con Carapachay (87,4%), Ciudad Jardín Lomas del Palomar (89,4%) y Haedo (86,2%) como las entidades con valores más altos. Los partidos de Moreno (30,9%), Cañuelas (28,9%) y General Rodríguez (23,4%) son los que presentan los porcentajes más bajos.

Mapa 12. Hogares en viviendas particulares que utilizan principalmente gas de red. Año 2022

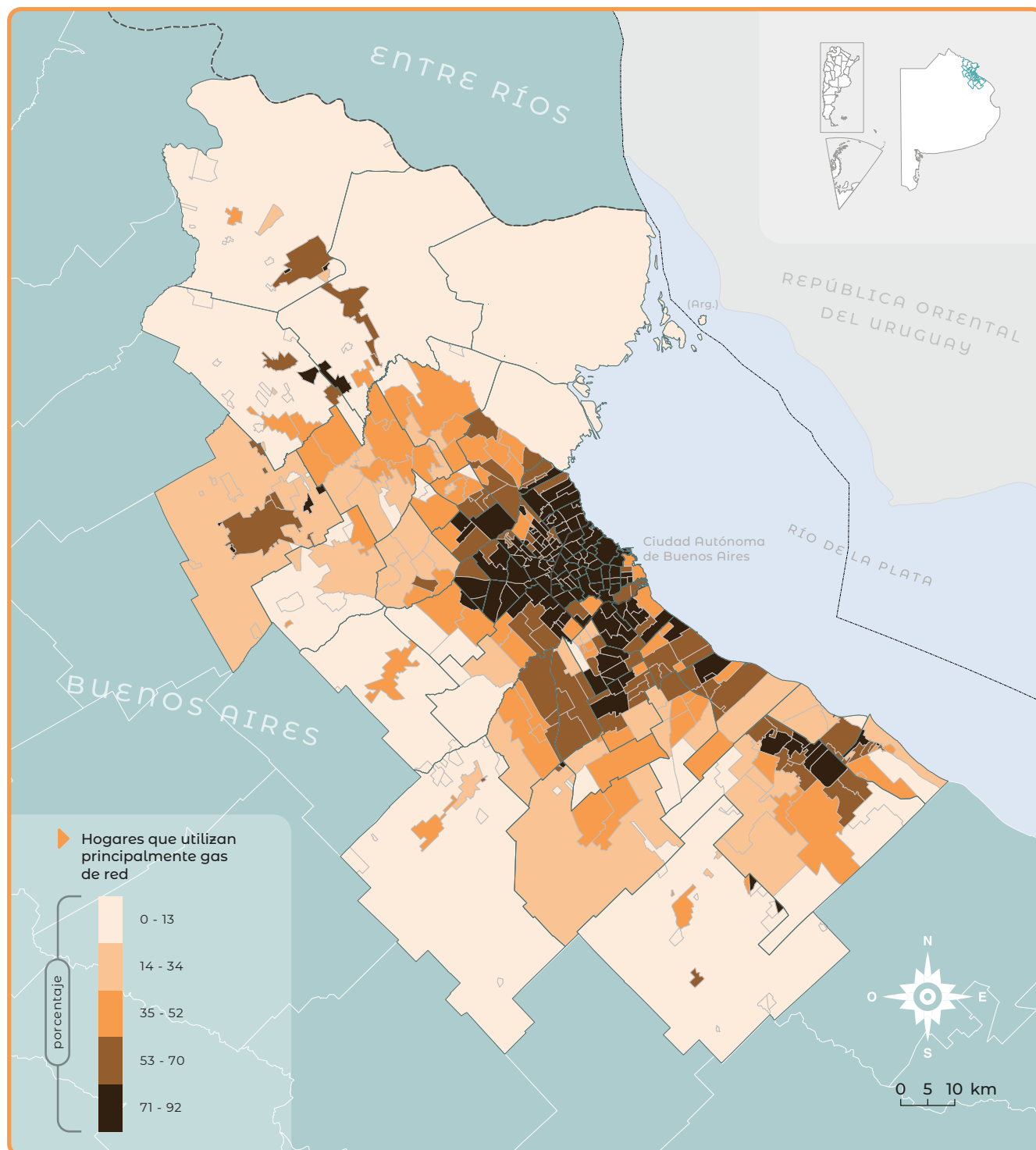

Fuente: INDEC, Censo Nacional de Población, Hogares y Viviendas 2022. Resultados definitivos.

El gas de garrafa refiere al gas licuado de petróleo (GLP) que se almacena en recipientes metálicos, y los hogares declararon que es la fuente de energía que utilizan con mayor frecuencia para la cocción de los alimentos.

Los partidos de la provincia de Buenos Aires con la cantidad más baja de hogares en viviendas particulares que utilizan principalmente gas de red como combustible para cocinar son, a su vez, los que usan en mayor proporción gas de garrafa: en General Rodríguez, Cañuelas y Moreno, más del 60% lo utiliza. En cambio, Tres de Febrero (11,2%), Morón (9,3%) y Vicente López (5,4%) son los partidos con los porcentajes más bajos, incluso por debajo del 2% para algunas localidades, como Florida (1,6%) en Vicente López. En la mayoría de las comunas de la Ciudad Autónoma de Buenos Aires, el porcentaje de hogares que usa gas de garrafa como combustible principal para cocinar es inferior al 10%, con excepción de la Comuna 1 (13,1%), la Comuna 4 (21,7%) y la Comuna 8 (34,4%).

Mapa 13. Hogares en viviendas particulares que utilizan principalmente gas de garrafa. Año 2022

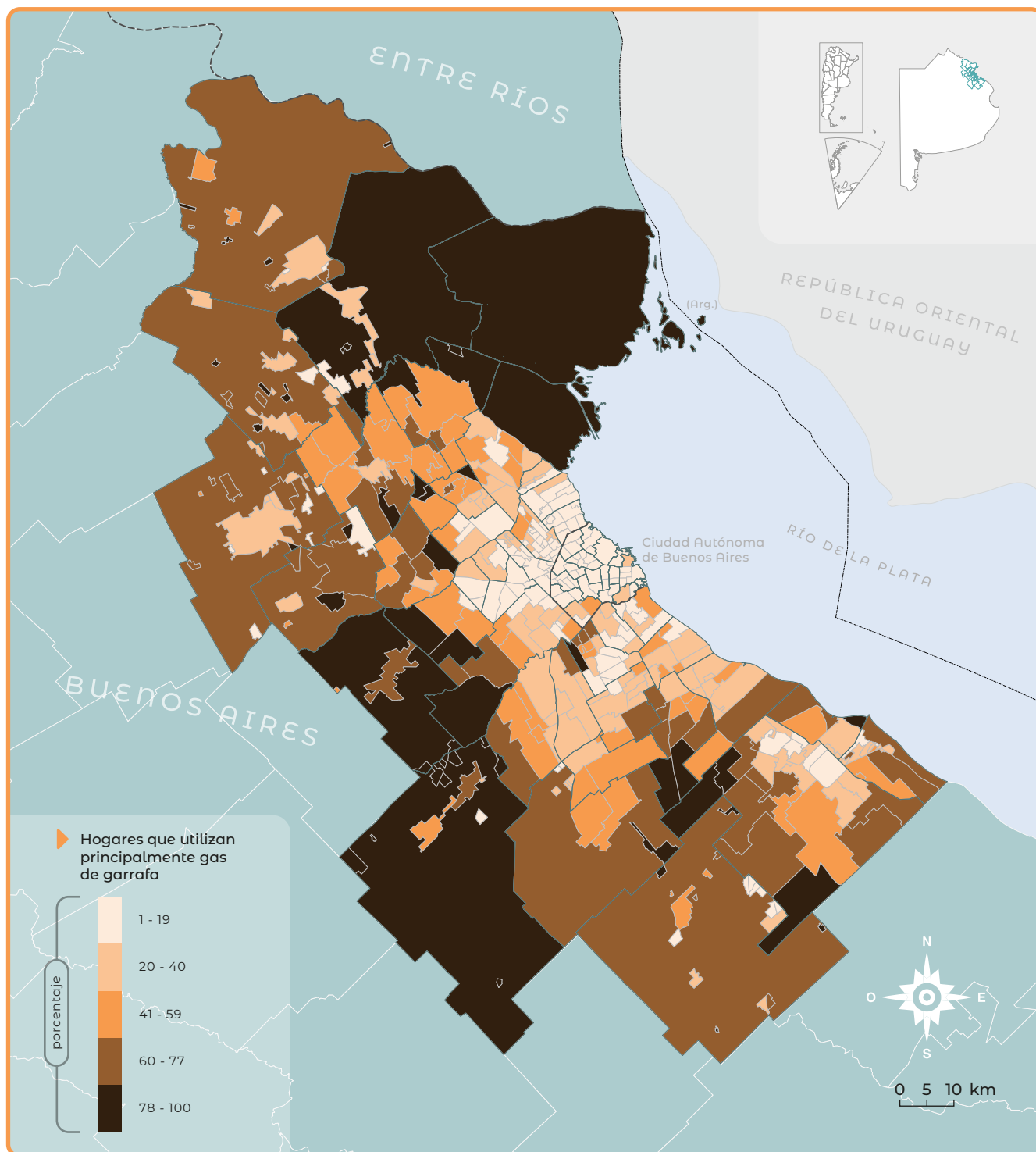

Fuente: INDEC, Censo Nacional de Población, Hogares y Viviendas 2022. Resultados definitivos.

El cielorraso es el aislamiento del techo de la vivienda que sirve para proteger a los habitantes de los ruidos y de la condensación de la humedad. El material predominante de la cubierta exterior del techo con revestimiento interior o cielorraso puede ser de baldosa, membrana, pintura asfáltica, pizarra o teja, losa o carpeta a la vista (sin cubierta), y chapa de metal. En las Cuentas Nacionales es un indicador de la valuación de la vivienda. Además, se utiliza para el cálculo del Indicador de Calidad de los Materiales (INMAT) y del Indicador de Calidad Constructiva de la Vivienda (INCALCONS).

Entre los partidos de la provincia de Buenos Aires, Luján (83,7%), Brandsen (83,4%) y Vicente López (80,6%) muestran los porcentajes más elevados de hogares en viviendas particulares con techos con revestimiento interior o cielorraso, mientras que Florencio Varela, José C. Paz y Presidente Perón presentan valores en torno al 55%. Dentro de la Ciudad Autónoma de Buenos Aires, las comunas 11 (80,2%), 13 (79,6%) y 12 (79,5%) son las que presentan los valores más altos, en tanto la Comuna 8 (59,9%) registró el porcentaje más bajo.

Mapa 14. Hogares en viviendas particulares con techos con revestimiento interior o cielorraso. Año 2022

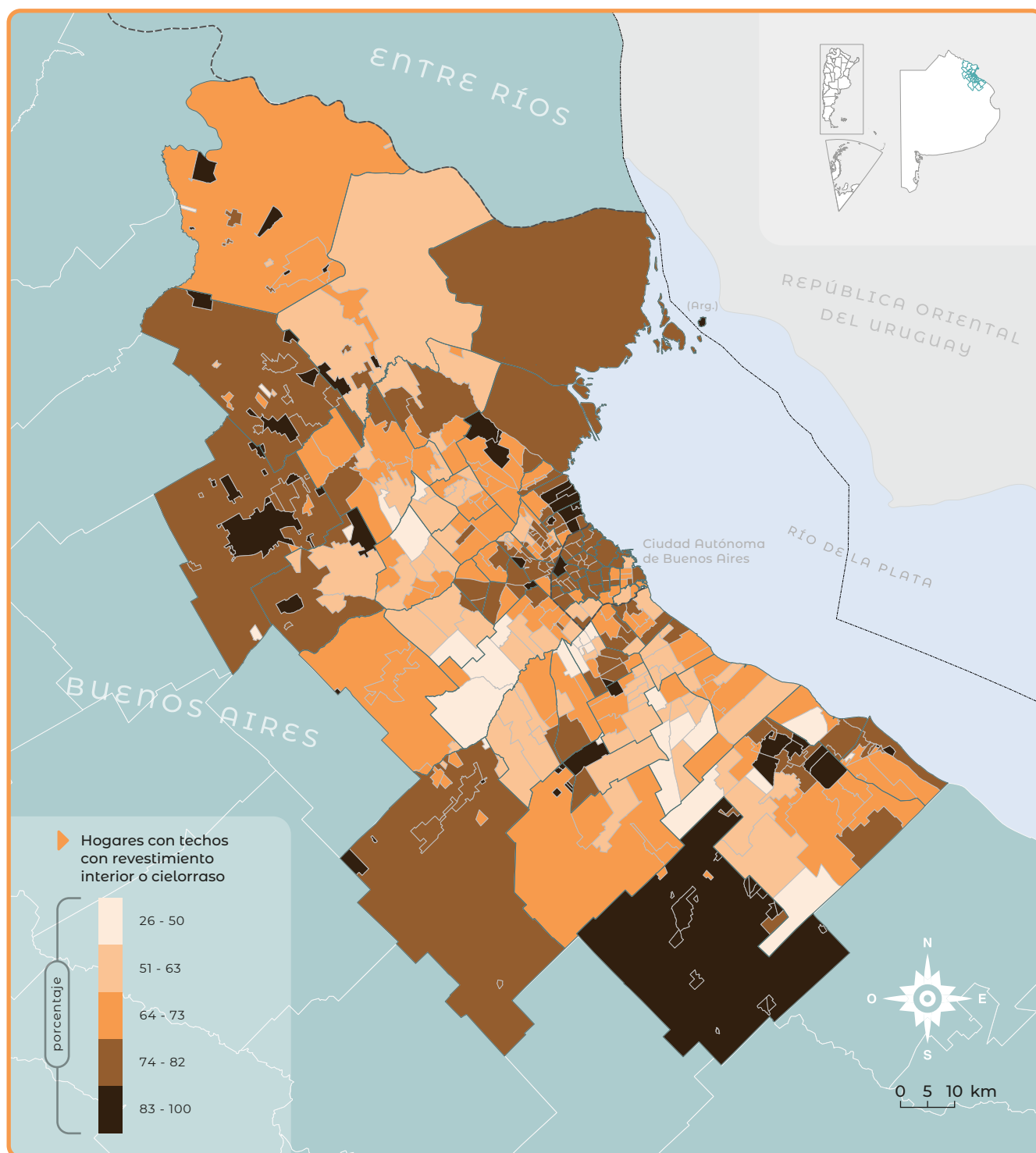

Fuente: INDEC, Censo Nacional de Población, Hogares y Viviendas 2022. Resultados definitivos.

Los pisos son la superficie de base sólida sobre la cual se asienta la estructura de la vivienda. El censo indagó sobre el material predominante –es decir, “el hallado en mayor proporción o el de mejor calidad, en el caso en que existan dos tipos de materiales en la misma proporción– y sirve para evaluar la calidad constructiva y de materiales de las viviendas” (NU, 2017, p. 270). El revestimiento es una capa adicional de la superficie base cuyo material puede ser cerámica, mosaico, baldosa, madera, alfombra, microcemento, cemento alisado, mármol, o vinílico, entre otros.

En la Ciudad Autónoma de Buenos Aires, las comunas 11, 12 y 13 registraron aproximadamente un 98% de hogares en viviendas particulares con pisos revestidos, porcentaje similar al de los partidos Vicente López (97,3%), Morón (95,5%) y Tres de Febrero (95,3%). Por el contrario, Florencio Varela (70,7%), San Vicente (69,9%) y Presidente Perón (66,6%) son los partidos con menor cantidad de hogares en viviendas particulares con pisos construidos con revestimiento. En este último, tienen mucha incidencia el Barrio América Unida (60,6%) y Guernica (66,2%).

Mapa 15. Hogares en viviendas particulares con pisos con revestimiento. Año 2022

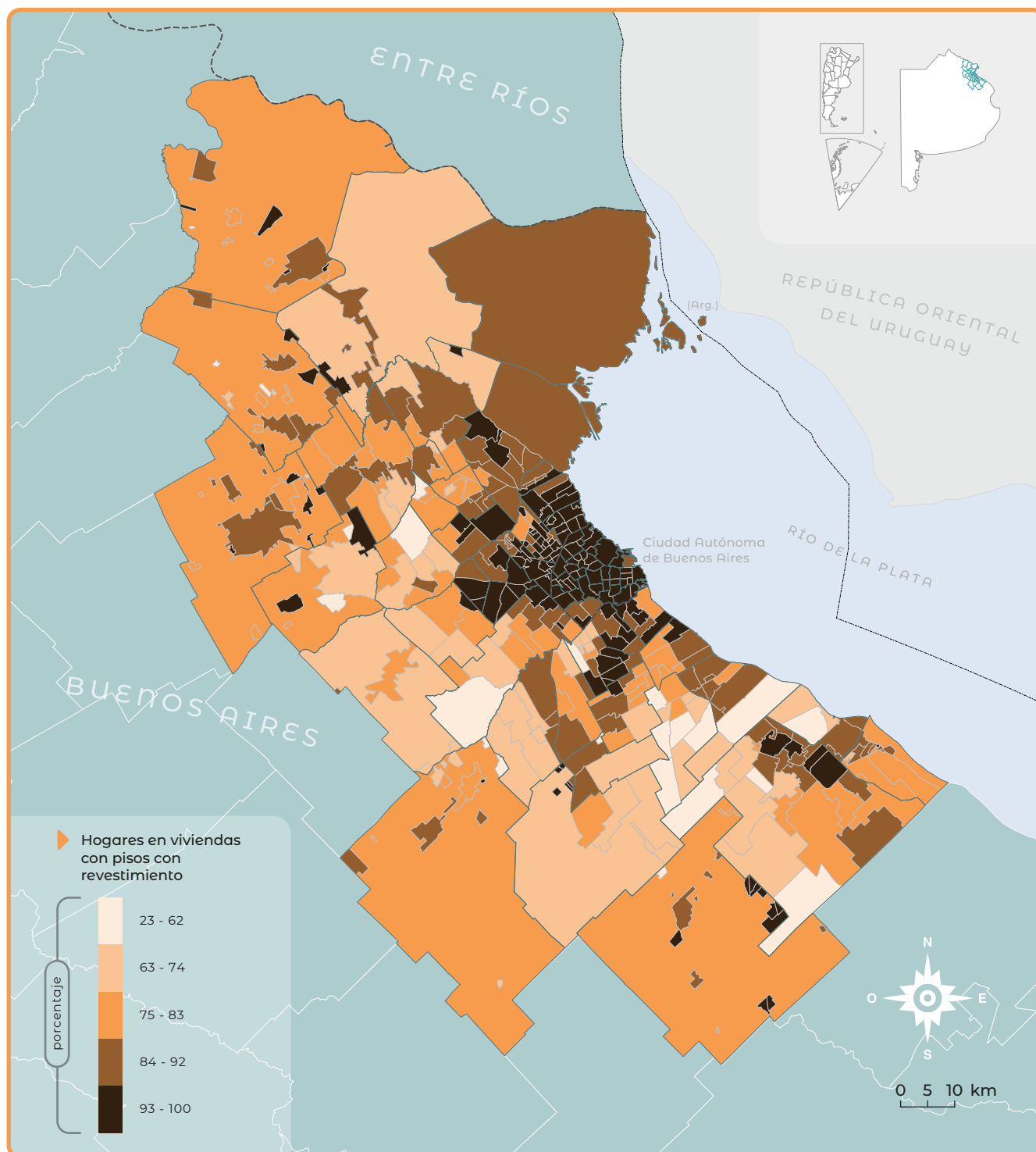

Fuente: INDEC, Censo Nacional de Población, Hogares y Viviendas 2022. Resultados definitivos.

Este indicador da cuenta de la disponibilidad de tecnologías de la información y las comunicaciones (TIC) en los hogares, como también el acceso a las TIC y su uso por los miembros del hogar (NU, 2017, p. 273). Permite evaluar el impacto de las TIC en el hogar y que esa información sea útil a las actividades de planificación de prestaciones más amplias y mejoradas de servicios. El censo indagó sobre la disponibilidad de internet en la vivienda, que puede ser fija (alámbrica) o a través de un punto de acceso de red inalámbrica (Wi-Fi). El mapa que se presenta a continuación incluye los abonos de uso exclusivo de los teléfonos celulares móviles.

La región registra en los hogares en viviendas particulares una conectividad de casi el 95% promedio, con picos de 97,7% y 97,4% en las comunas 14 y 2 de la Ciudad Autónoma de Buenos Aires, respectivamente. Siete partidos de la provincia de Buenos Aires liderados por Vicente López se encuentran por encima del promedio de la región, con más del 95% de hogares en viviendas particulares con acceso a internet. En cambio, los hogares con menos conectividad se encuentran en Brandsen (89,7%).

Mapa 16. Hogares en viviendas particulares con tenencia de internet en la vivienda o en el celular. Año 2022

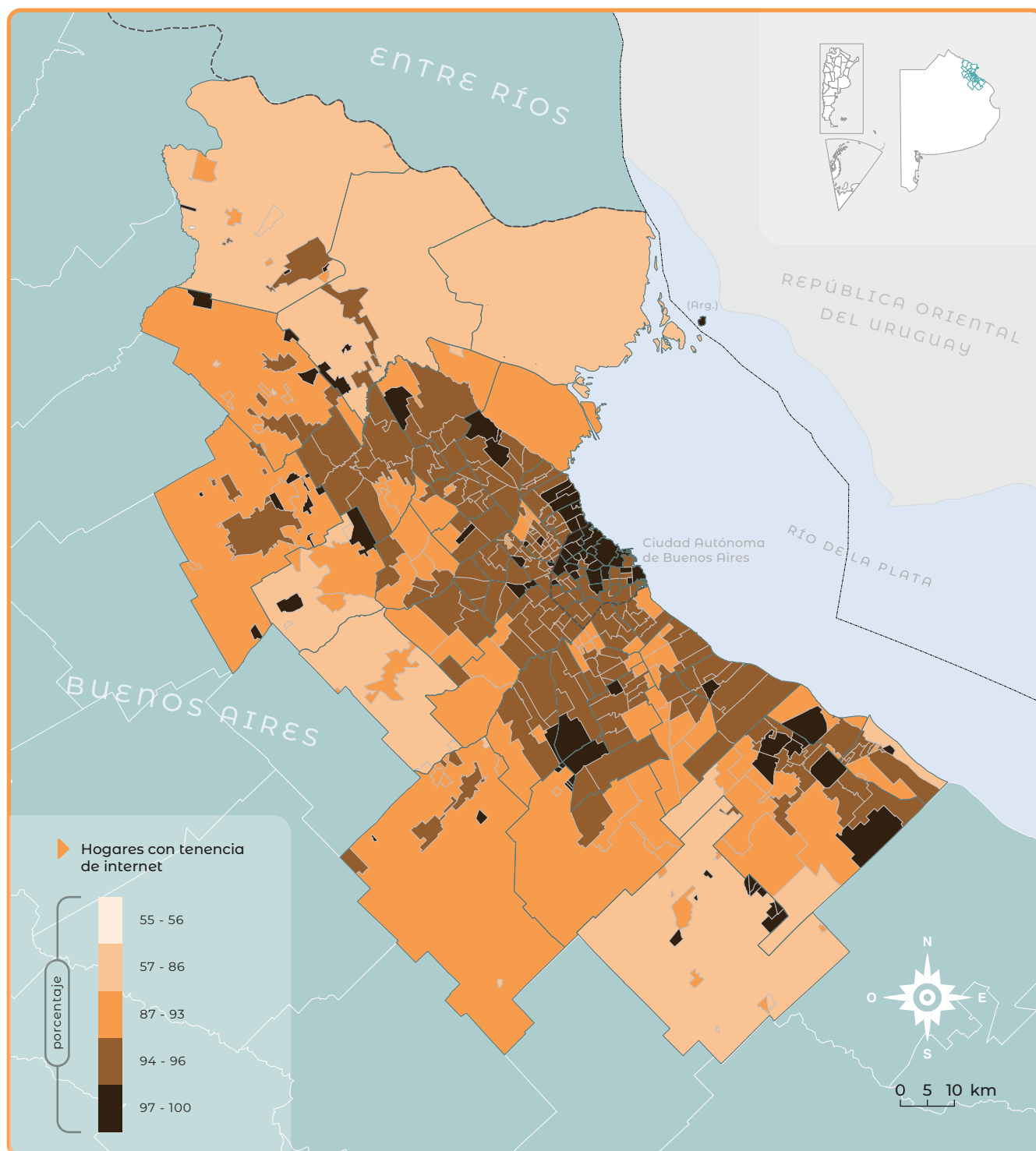

Fuente: INDEC, Censo Nacional de Población, Hogares y Viviendas 2022. Resultados definitivos.



6. Salud y previsión social

6.1 Distribución de la población en viviendas particulares, por tipo de cobertura de salud. Total del país y Región Metropolitana Buenos Aires. Año 2022

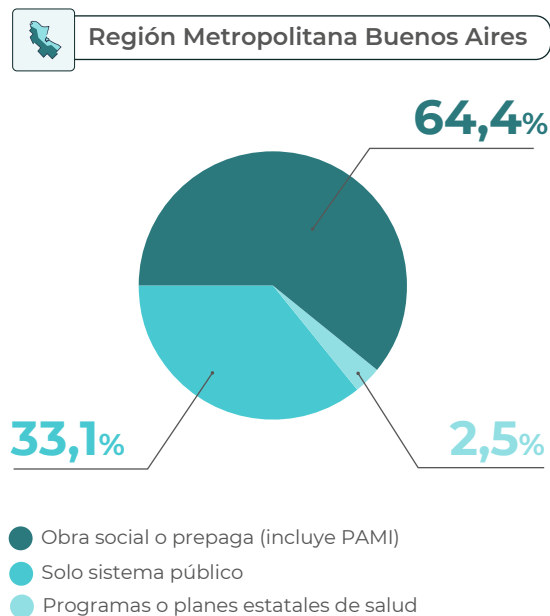
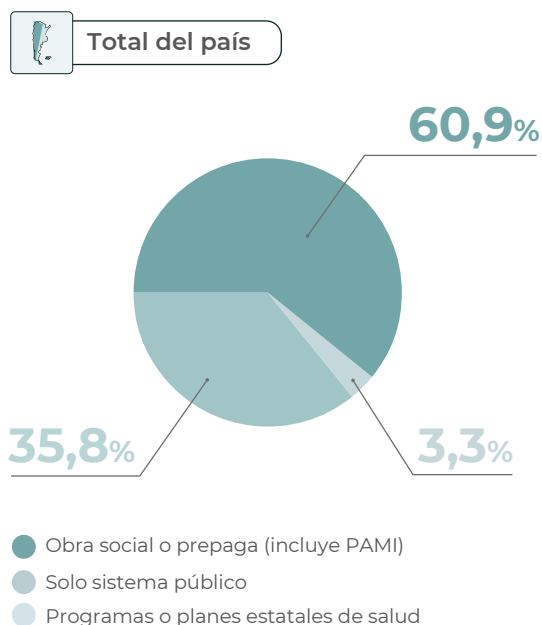

Fuente: INDEC, Censo Nacional de Población, Hogares y Viviendas 2022. Resultados definitivos.

6.2 Población en viviendas particulares beneficiaria de jubilación o pensión. Total del país y Región Metropolitana Buenos Aires. Año 2022

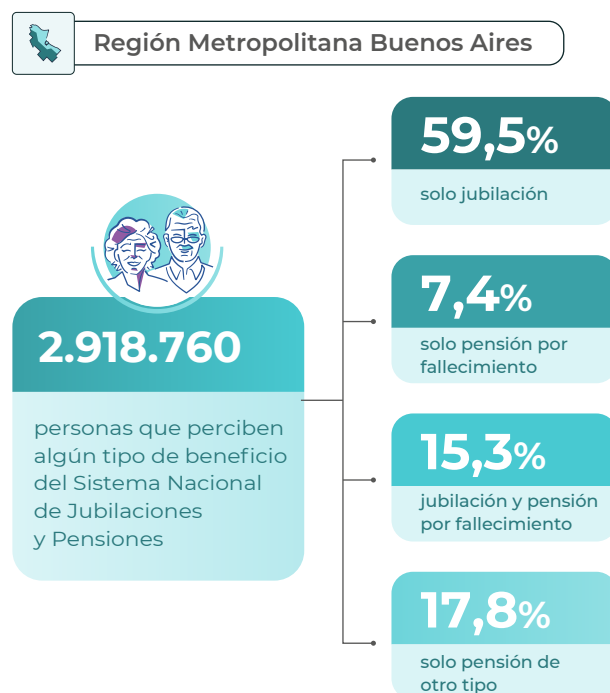
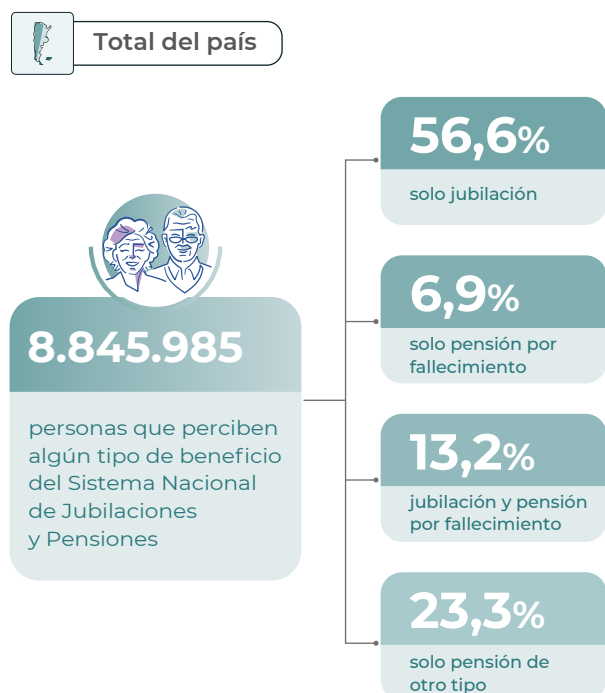

Fuente: INDEC, Censo Nacional de Población, Hogares y Viviendas 2022. Resultados definitivos.

6.3 Indicadores seleccionados de la población en viviendas particulares, por cobertura de salud y percepción de jubilación o pensión. Año 2022

En la Argentina, el acceso a la salud es un derecho constitucional y las personas que habitan el territorio nacional cuentan con múltiples coberturas de salud que coexisten simultáneamente para garantizar ese derecho. El porcentaje de población con cobertura de salud por obra social o prepaga (incluye PAMI) presenta diferencias a nivel territorial. En la Comuna 13 de la Ciudad Autónoma de Buenos Aires el 92,8% de la población cuenta con dicha cobertura y, en el otro extremo, la Comuna 8 registra un 53,9%. Dentro de los partidos Vicente López, San Isidro y Morón, gran parte de las entidades supera el 75% de cobertura, como en Acassuso (92,4%), La Lucila (91,7%) y Haedo (86,4%). Los menores porcentajes se observan en Moreno (47,1%) y Presidente Perón (46,5%).

Mapa 17. Distribución de la población en viviendas particulares con cobertura de salud por obra social o prepaga (incluye PAMI). Año 2022

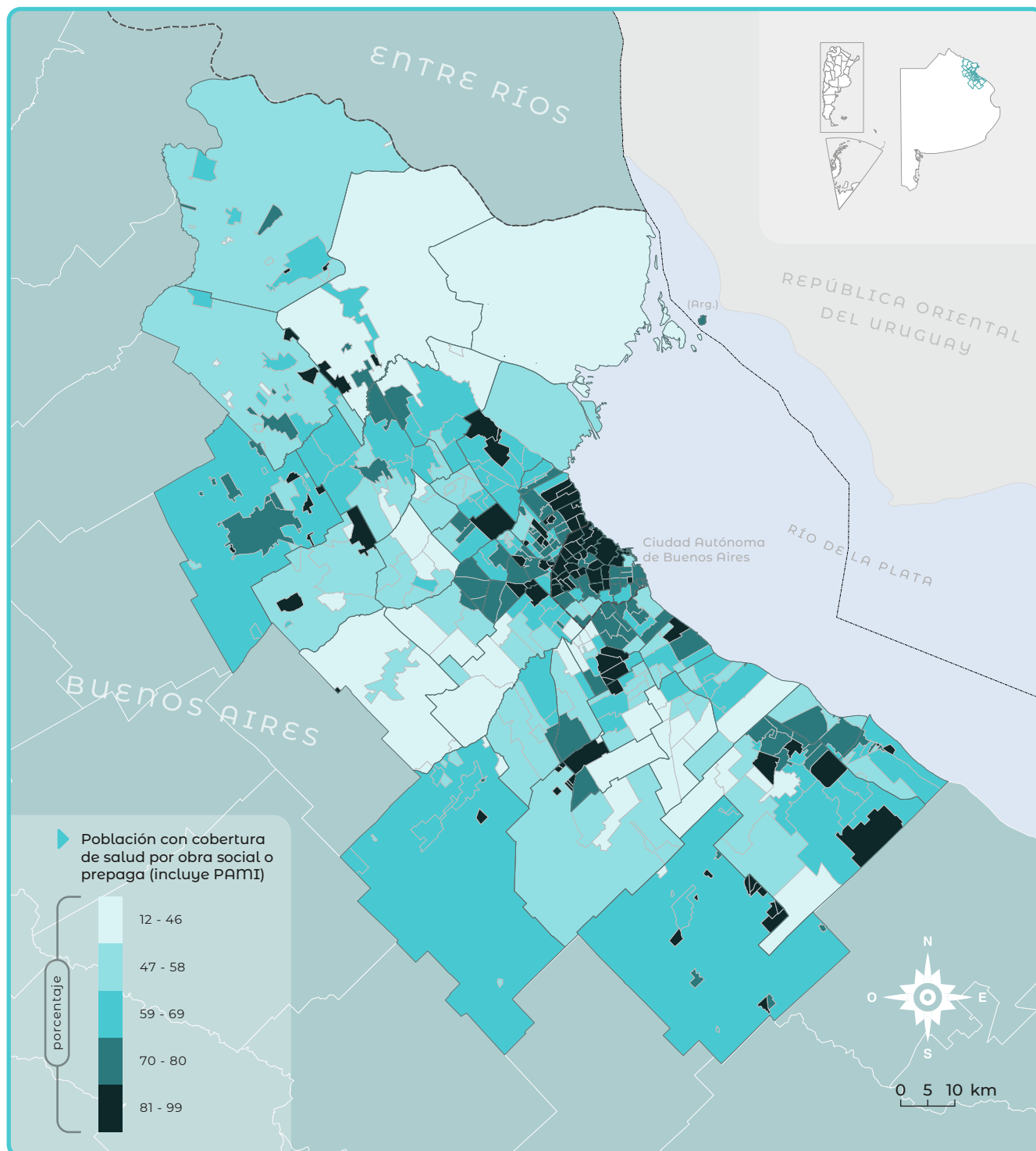

Fuente: INDEC, Censo Nacional de Población, Hogares y Viviendas 2022. Resultados definitivos.

La previsión social refiere a los distintos regímenes vigentes cuyo principal objetivo es proteger a las personas que salen del mercado laboral por haber alcanzado una edad determinada (vejez), por sufrir un menoscabo transitorio o permanente en la posibilidad de trabajar (invalidez), o a los derechohabientes en caso de muerte de un trabajador o del beneficiario de una prestación previsional.

En la Ciudad Autónoma de Buenos Aires, los hogares en viviendas particulares con mayor cantidad de beneficiarios se registran en la Comuna 11 (23,1% de su población percibe jubilación o pensión), la Comuna 6 (23,0%) y la Comuna 10 (22,9%). En los 39 partidos de la provincia de Buenos Aires, Vicente López (22,6%), Morón (21,6%) y San Isidro (21,6%) son los partidos con población con mayor cobertura.

Mapa 18. Distribución de la población en viviendas particulares que percibe jubilación o pensión. Año 2022

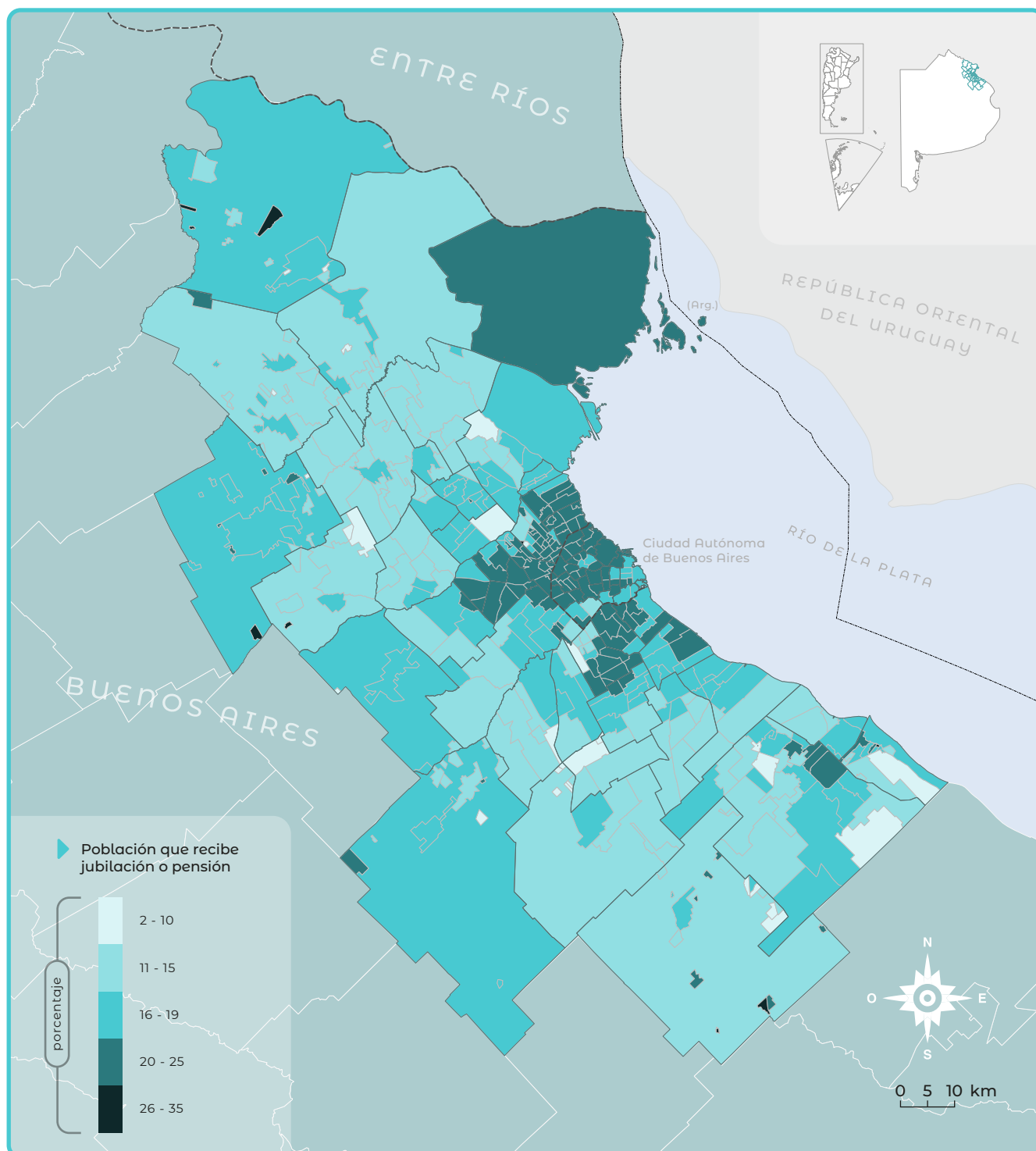

Fuente: INDEC, Censo Nacional de Población, Hogares y Viviendas 2022. Resultados definitivos.



7. Educación

7.1 Población en viviendas particulares por condición de asistencia escolar, según grupo de edad. Total del país y Región Metropolitana Buenos Aires. Año 2022

Gráfico 1. Población en viviendas particulares que asiste a un establecimiento educativo, por grupo de edad. Total del país y Región Metropolitana Buenos Aires. Año 2022

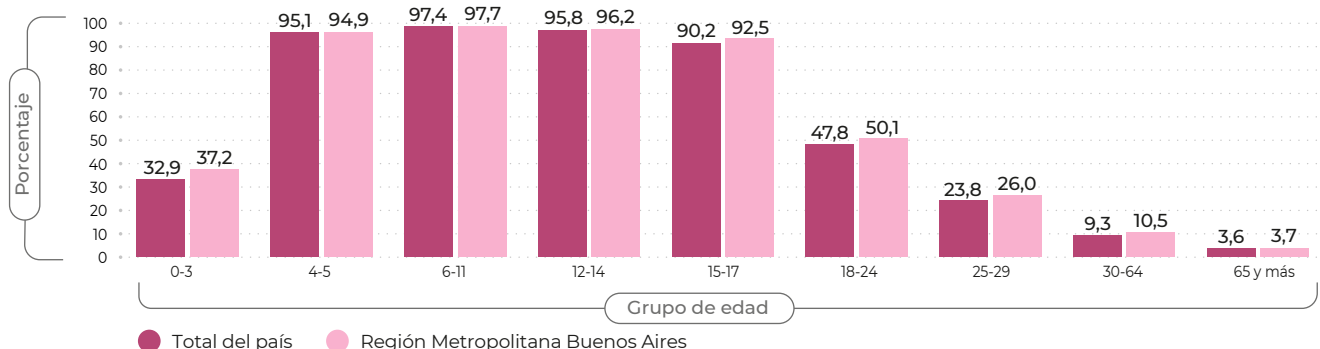

Fuente: INDEC, Censo Nacional de Población, Hogares y Viviendas 2022. Resultados definitivos.

Gráfico 2. Población en viviendas particulares que asistió a un establecimiento educativo, por grupo de edad. Total del país y Región Metropolitana Buenos Aires. Año 2022

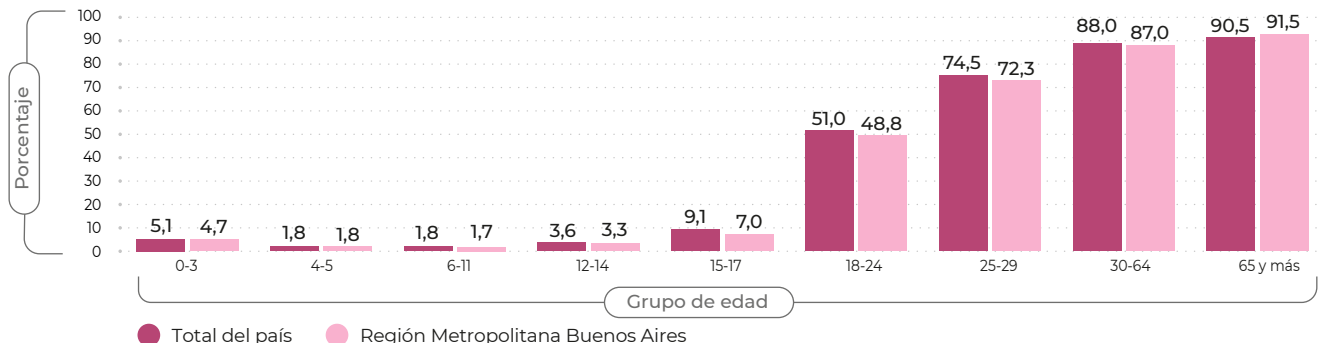

Fuente: INDEC, Censo Nacional de Población, Hogares y Viviendas 2022. Resultados definitivos.

Gráfico 3. Población en viviendas particulares que nunca asistió a un establecimiento educativo, por grupo de edad. Total del país y Región Metropolitana Buenos Aires. Año 2022

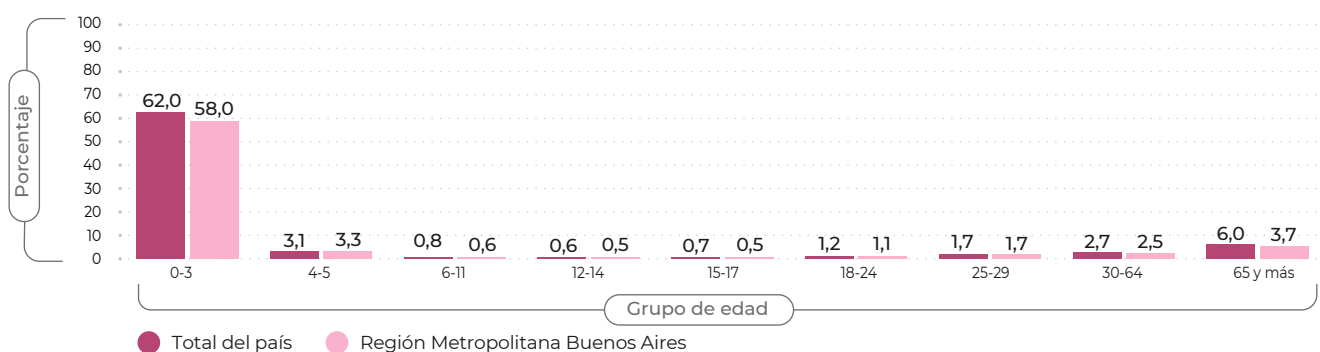

Fuente: INDEC, Censo Nacional de Población, Hogares y Viviendas 2022. Resultados definitivos.

7.2 Indicadores seleccionados de condición educativa de la Región Metropolitana Buenos Aires. Año 2022

La educación es un derecho consagrado en el Artículo 14 de la Constitución Nacional. El Censo 2022 da cuenta de las dimensiones que reflejan la situación de la población en viviendas particulares con relación a la educación, según los principales niveles y modalidades del Sistema Educativo Nacional. La Región Metropolitana Buenos Aires presenta tasas de asistencia educativa –presente o pasada– de entre 97,8% (Comuna 13) y 92,8% (José C. Paz). A nivel de localidad también se observan porcentajes elevados de asistencia, con entidades donde la totalidad de la población asiste o asistió a un establecimiento educativo, como Barrio Cerrado El Retiro y Country Campos de Roca II del partido de Brandsen; y localidades con hasta un 75,5% de asistencia, como Estancia Las Lilas, en el partido de Luján.

Mapa 19. Población en viviendas particulares que asiste o asistió a un establecimiento educativo. Año 2022

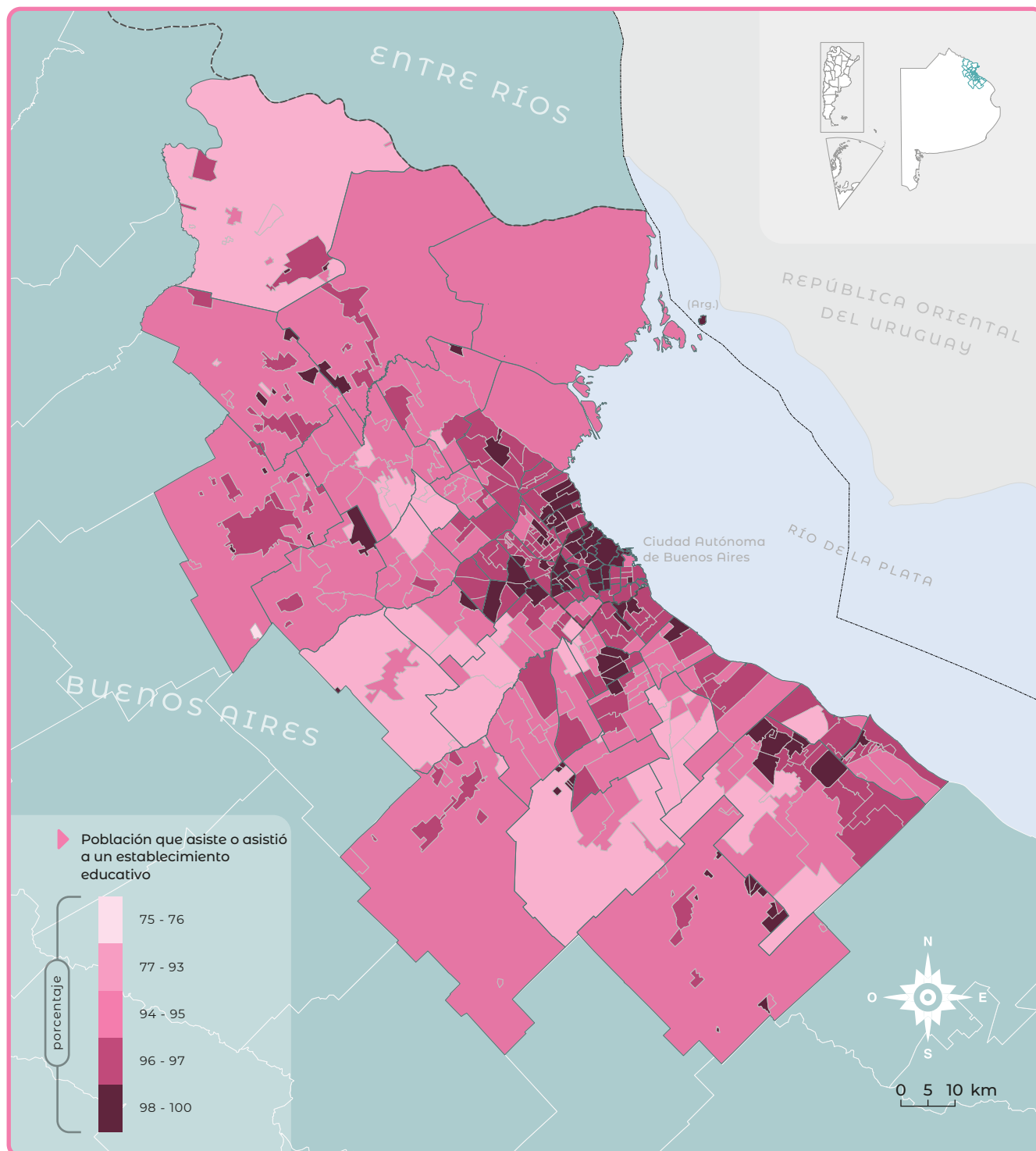

Fuente: INDEC, Censo Nacional de Población, Hogares y Viviendas 2022. Resultados definitivos.

La proporción de personas de 5 a 29 años que asiste a un establecimiento educativo permite centrar el análisis en el universo de la población con mayor asistencia esperada. El enfoque de este rango de edad ayuda a identificar posibles desigualdades en el acceso –geográficas o socioeconómicas, entre otras– y diseñar políticas orientadas a abordar las barreras que impiden la escolarización y la continuidad educativa. Se entiende como asistencia escolar: “(...) la asistencia regular a cualquier institución o programa educativo regular acreditado ya sea público o privado, para la enseñanza organizada a cualquier nivel de educación en el momento del censo (...)” (NU, 2017, p. 218).

La Comuna 13 (76,4%) presenta el mayor porcentaje de asistencia de la población de 5 a 29 años. En el otro extremo, la Comuna 1 (69,3%) presenta el menor porcentaje de asistencia a un establecimiento educativo para este grupo de población. Dentro de los 39 partidos de la provincia de Buenos Aires, Vicente López (75,0%) y La Plata (74,9%) son los que presentan los mayores porcentajes, mientras que La Matanza (65,0%) se encuentra entre los de menor, con la localidad de Rafael Castillo con el porcentaje más bajo (63,4%).

Mapa 20. Población en viviendas particulares de 5 a 29 años que asiste a algún establecimiento educativo. Año 2022

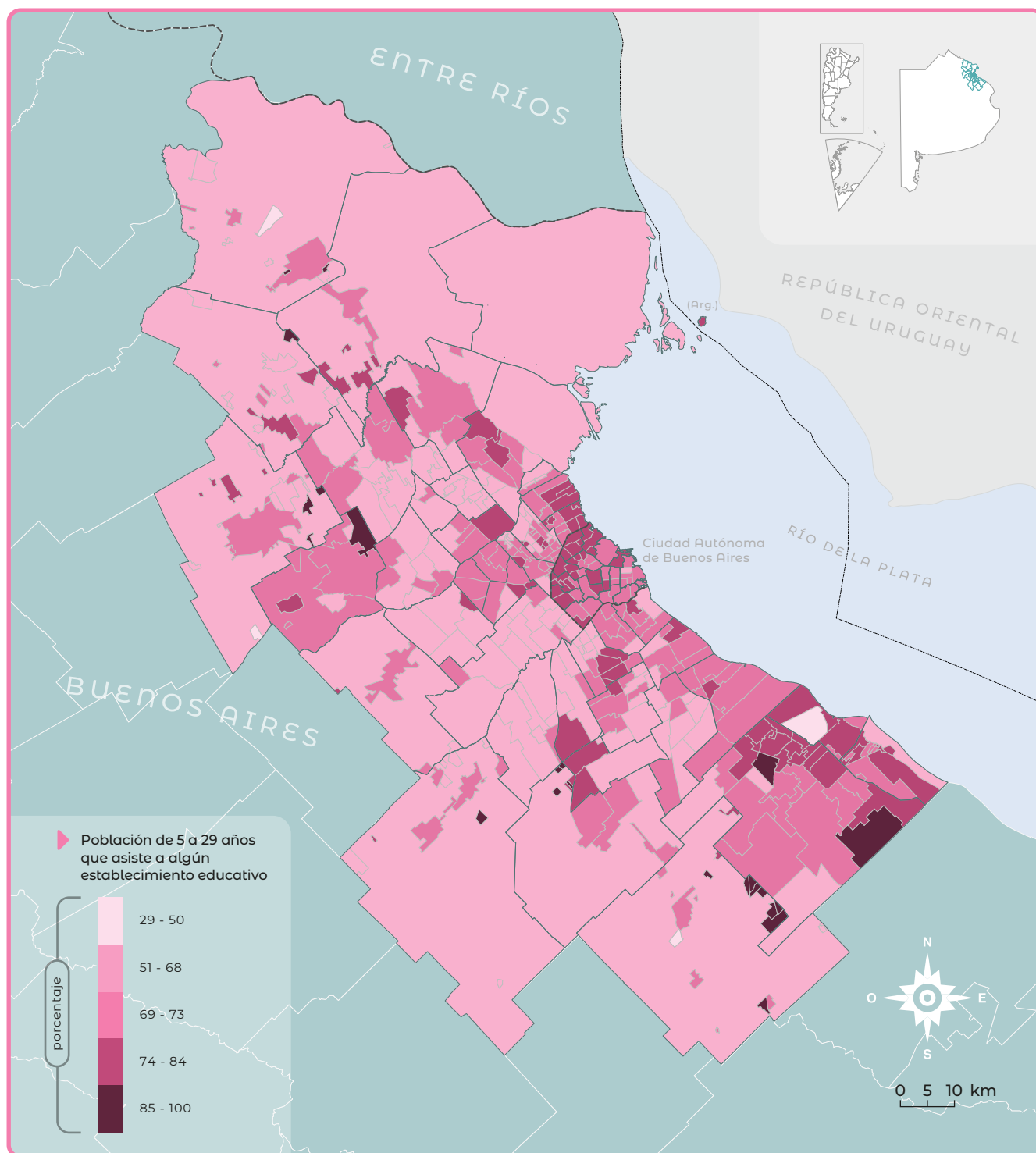

Fuente: INDEC, Censo Nacional de Población, Hogares y Viviendas 2022. Resultados definitivos.



8. Características económicas

8.1. Indicadores económicos seleccionados del total del país y de la Región Metropolitana Buenos Aires. Año 2022

Aunque la principal fuente de datos que se utiliza para estudiar el mercado de trabajo es la Encuesta Permanente de Hogares (EPH) del INDEC, que permite analizar en forma frecuente su evolución durante el período intercensal, el censo caracteriza a la población en zonas que no son cubiertas por muestreo y brindan información sobre áreas pequeñas.

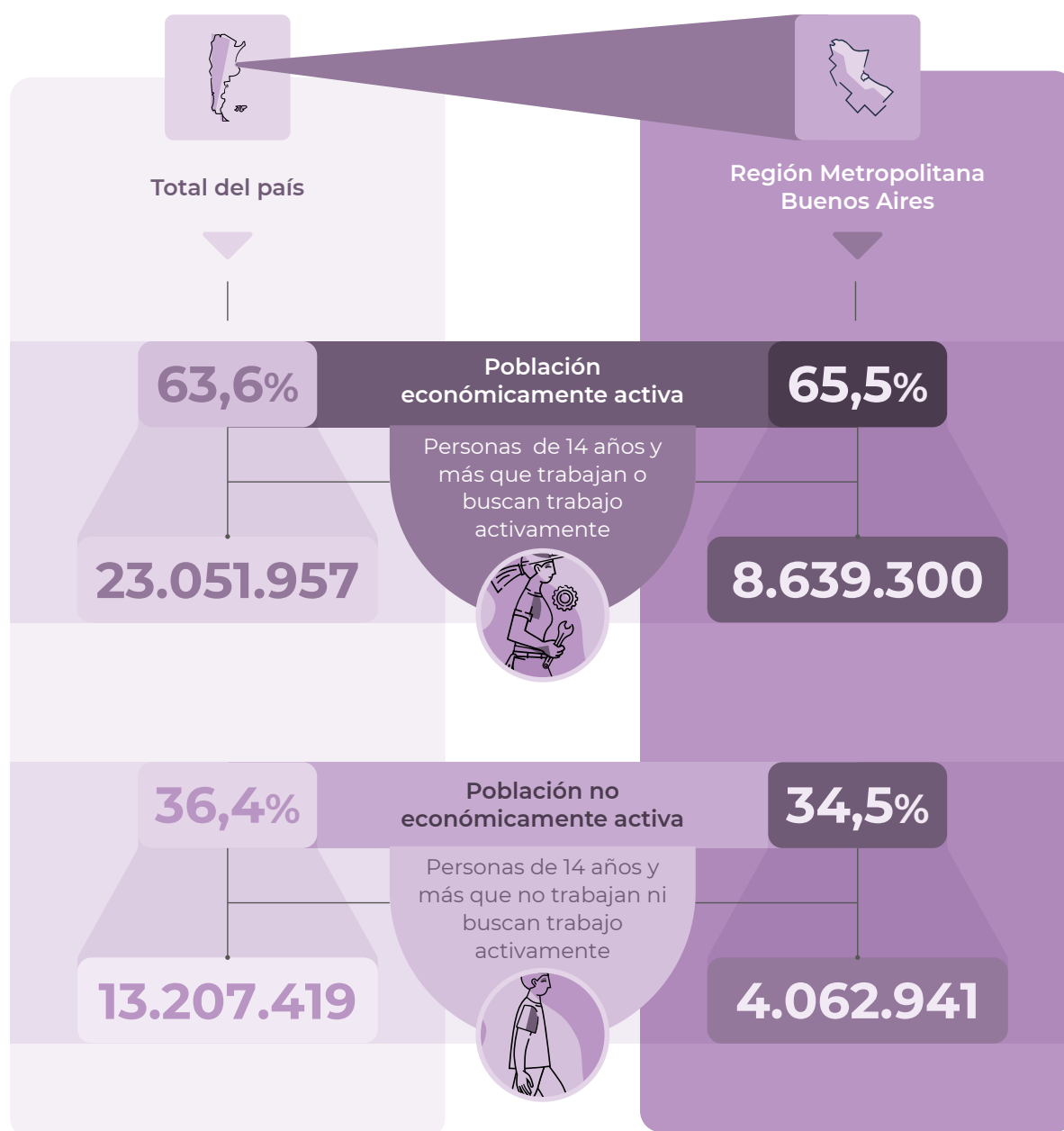

Fuente: INDEC, Censo Nacional de Población, Hogares y Viviendas 2022. Resultados definitivos.

8.2 Población económicamente activa de 14 años y más de la Región Metropolitana Buenos Aires. Año 2022

La población económicamente activa (PEA) comprende a las personas de 14 años y más que trabajan o buscan trabajo activamente.

Para el conjunto de la región, la PEA registra valores de entre el 70,8% (Comuna 15) y 62,2% (Zárate). A nivel de localidad, Santa Clara al Sur (88,9%), del partido de San Vicente, presenta la mayor proporción de población de 14 años y más que forma parte de la PEA, seguida de Chacras de Olivia (84,2%), del partido de Zárate. En este partido se encuentra, asimismo, la localidad con menor porcentaje de población que conforma la PEA: en Ruta 9 Km 107, el 33,3% de la población de 14 años y más participa de la PEA.

Mapa 21. Población en viviendas particulares de 14 años y más que forma parte de la población económicamente activa. Año 2022

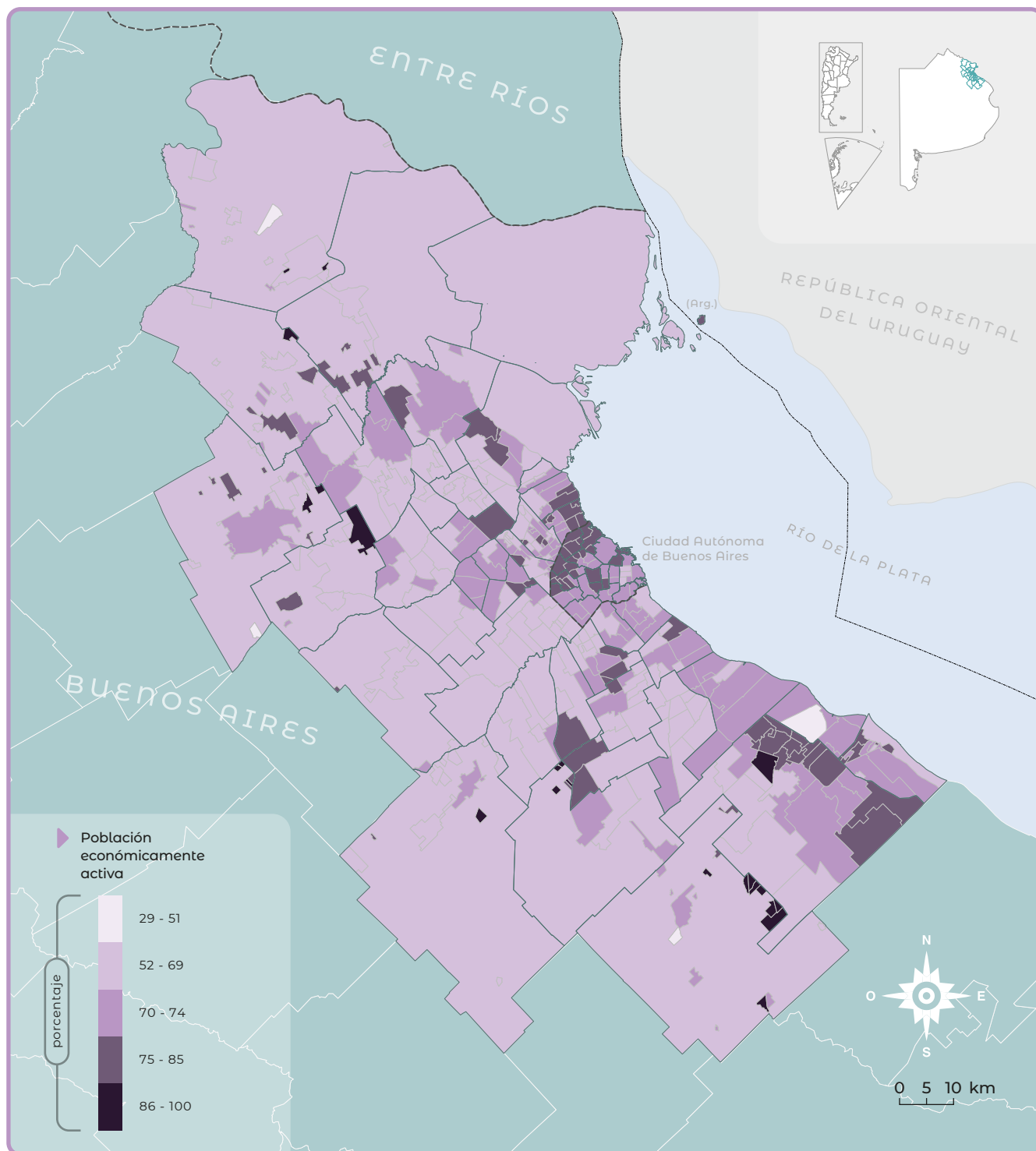

Fuente: INDEC, Censo Nacional de Población, Hogares y Viviendas 2022. Resultados definitivos.



Anexo I. Entidades, localidades y zona rural de la Región Metropolitana Buenos Aires

Mapa 22. Delimitación político-administrativa de la Región Metropolitana Buenos Aires. Año 2022

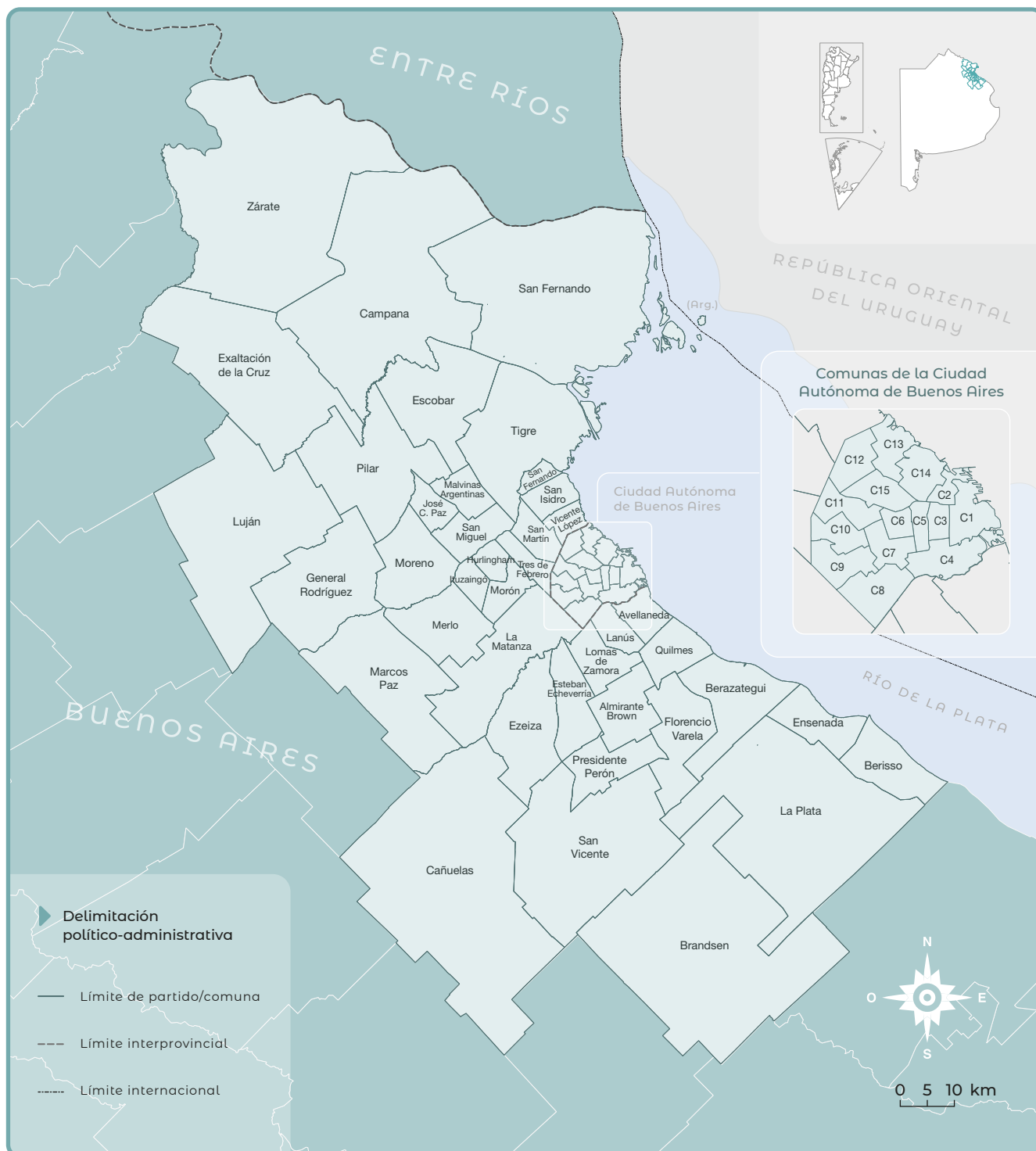

Fuente: INDEC, Censo Nacional de Población, Hogares y Viviendas 2022. Resultados definitivos.

Mapa 23. Delimitación territorial de la Región Metropolitana Buenos Aires. Año 2022

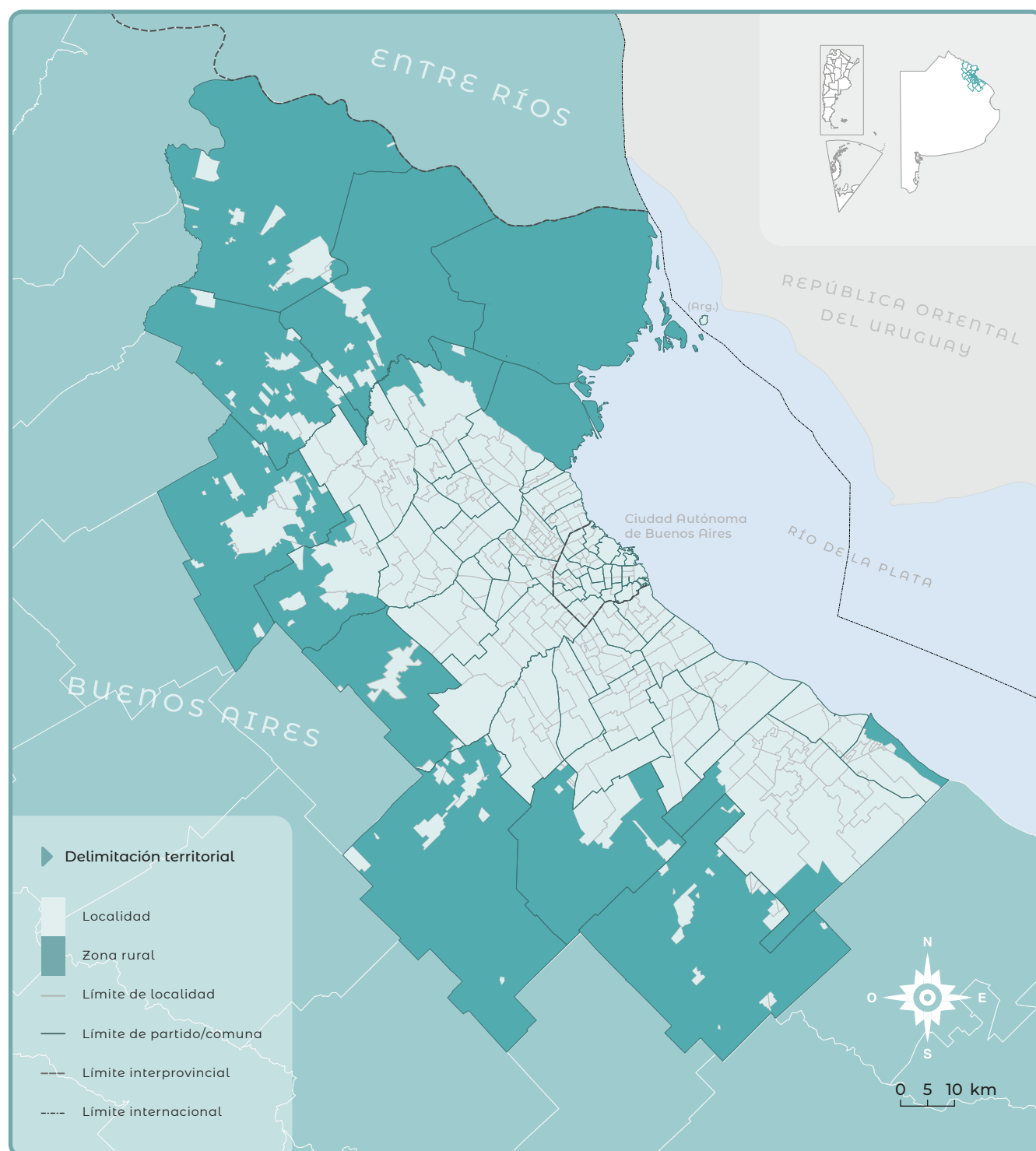

Fuente: INDEC, Censo Nacional de Población, Hogares y Viviendas 2022. Resultados definitivos.

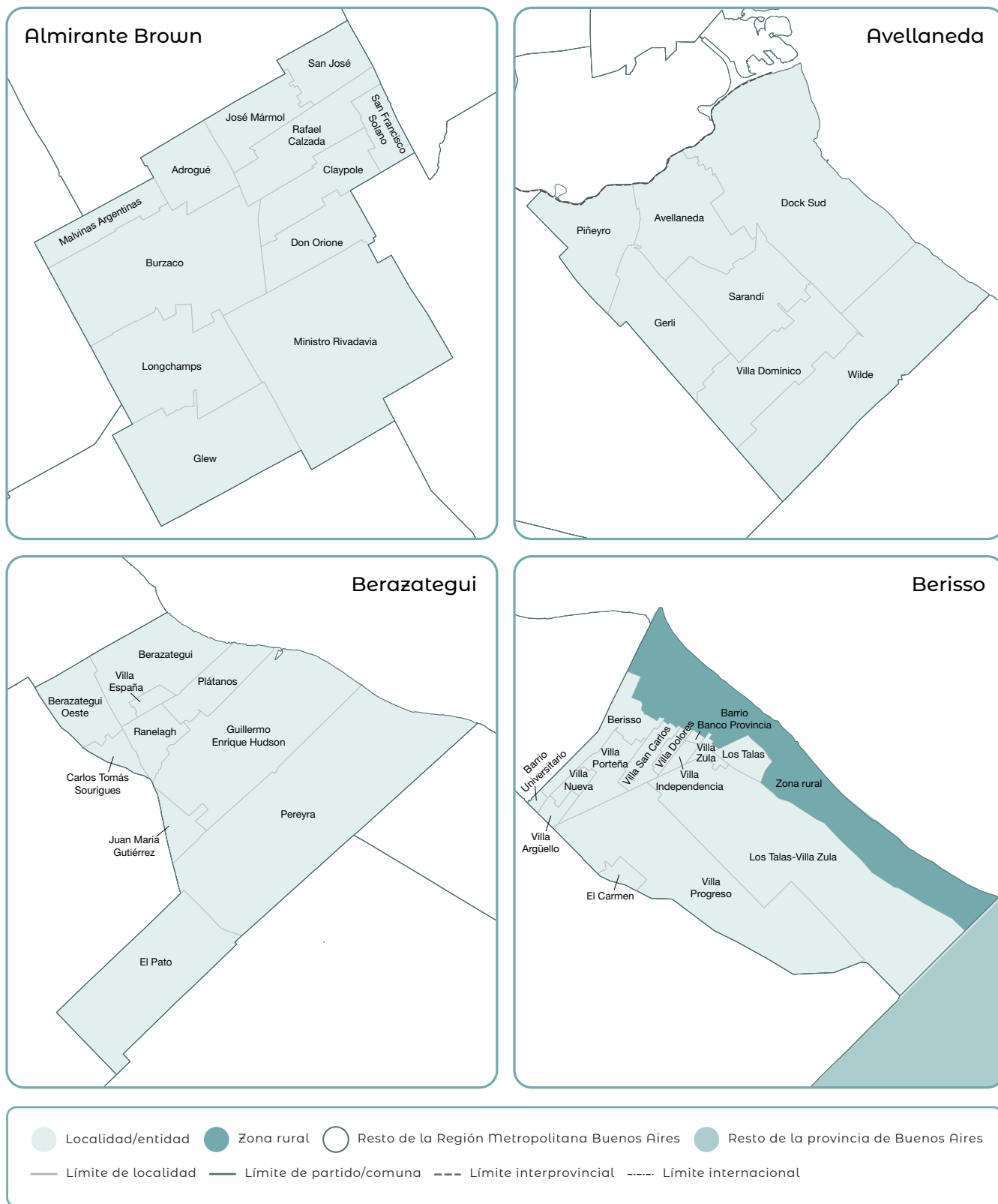

Fuente: INDEC, Censo Nacional de Población, Hogares y Viviendas 2022. Resultados definitivos.

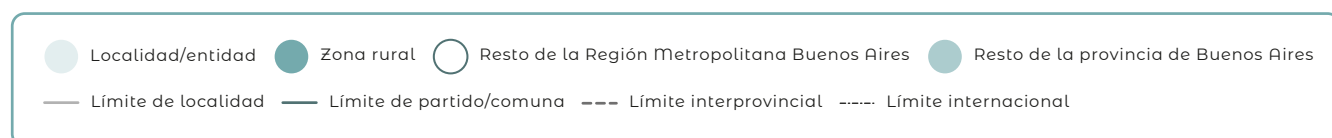
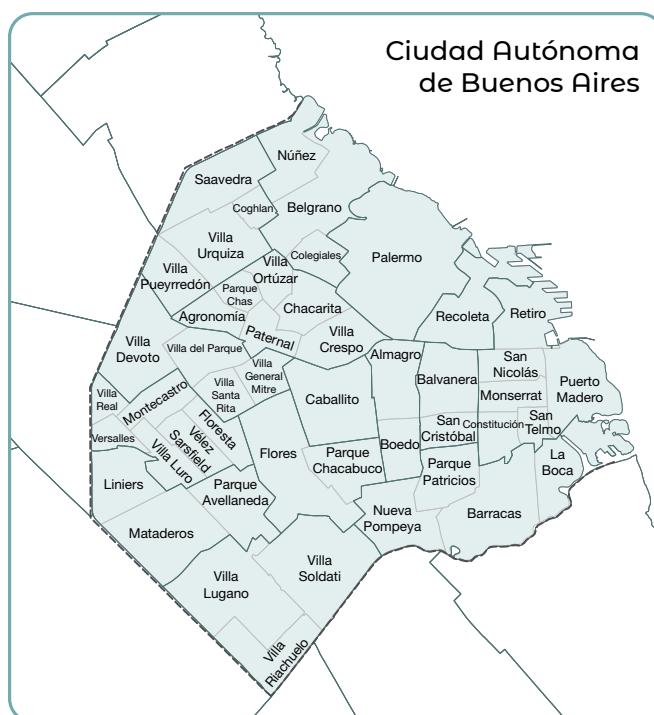
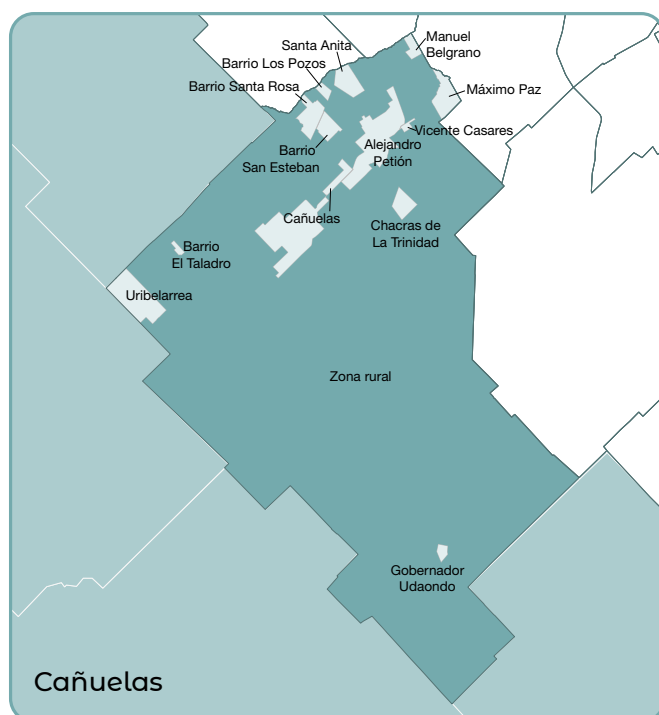
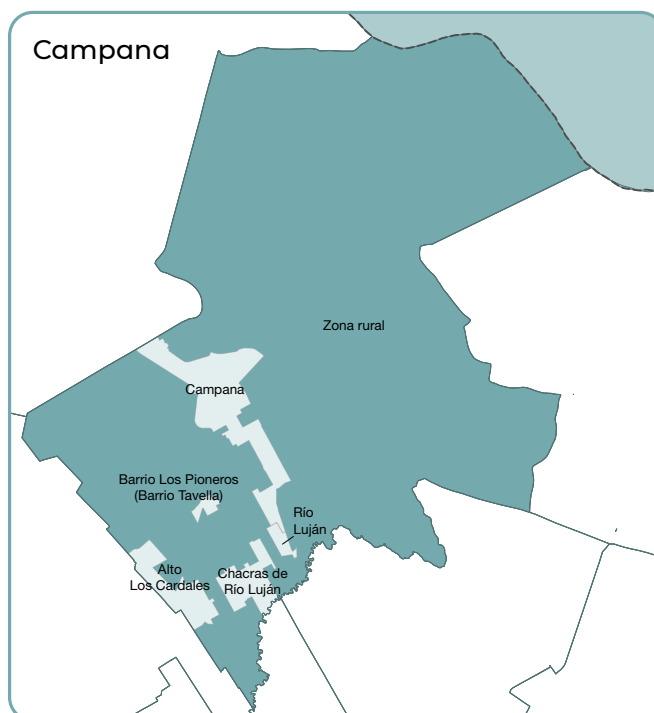
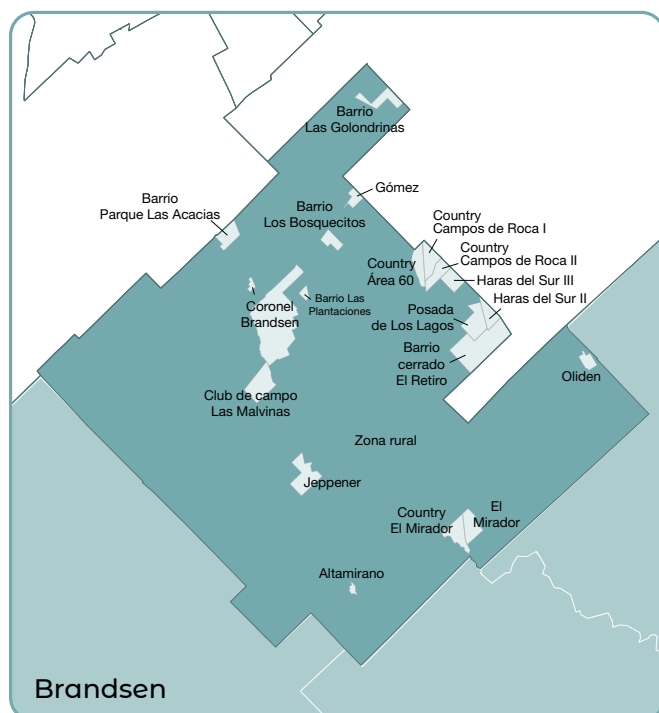

Fuente: INDEC, Censo Nacional de Población, Hogares y Viviendas 2022. Resultados definitivos.

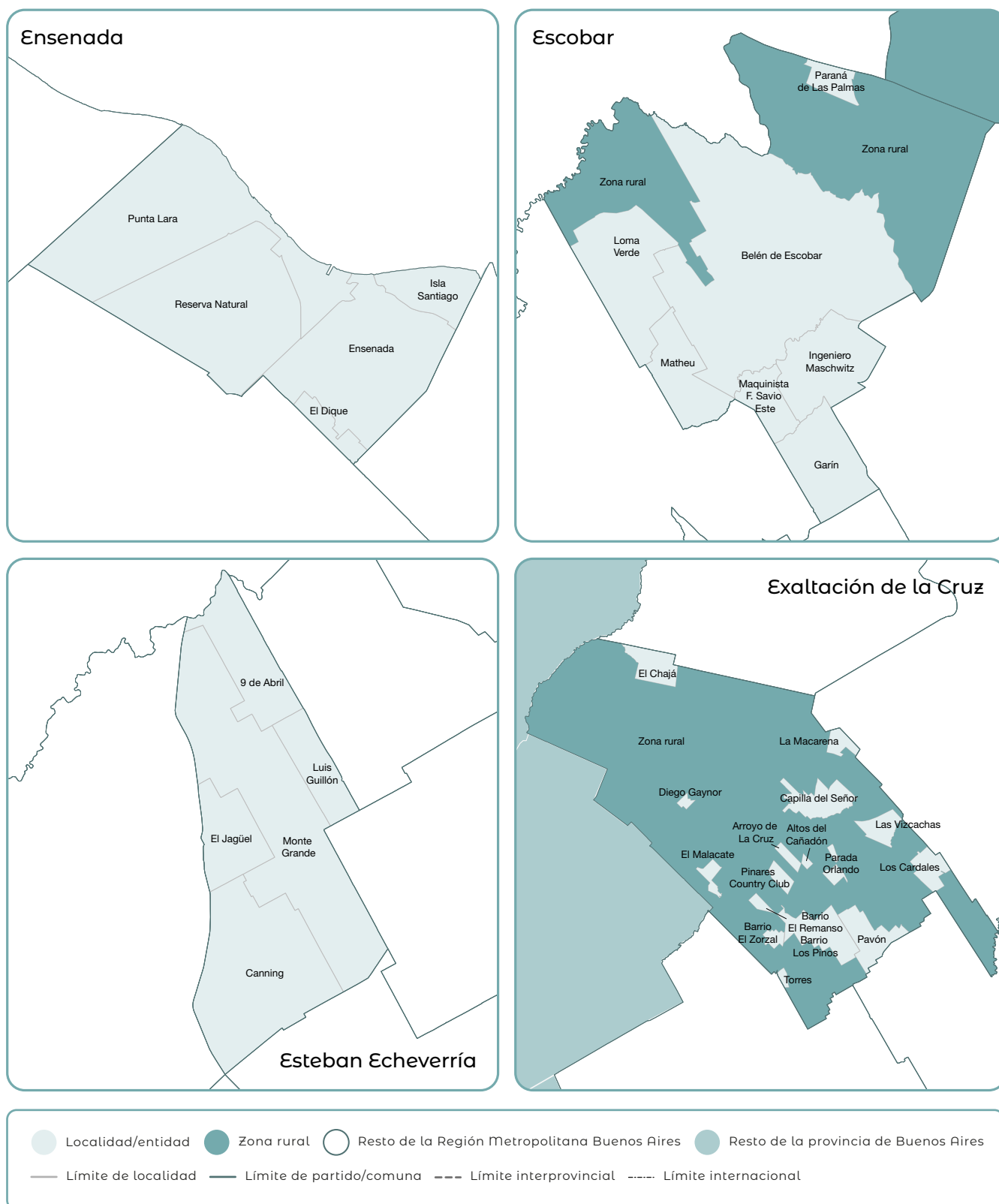

Fuente: INDEC, Censo Nacional de Población, Hogares y Viviendas 2022. Resultados definitivos.

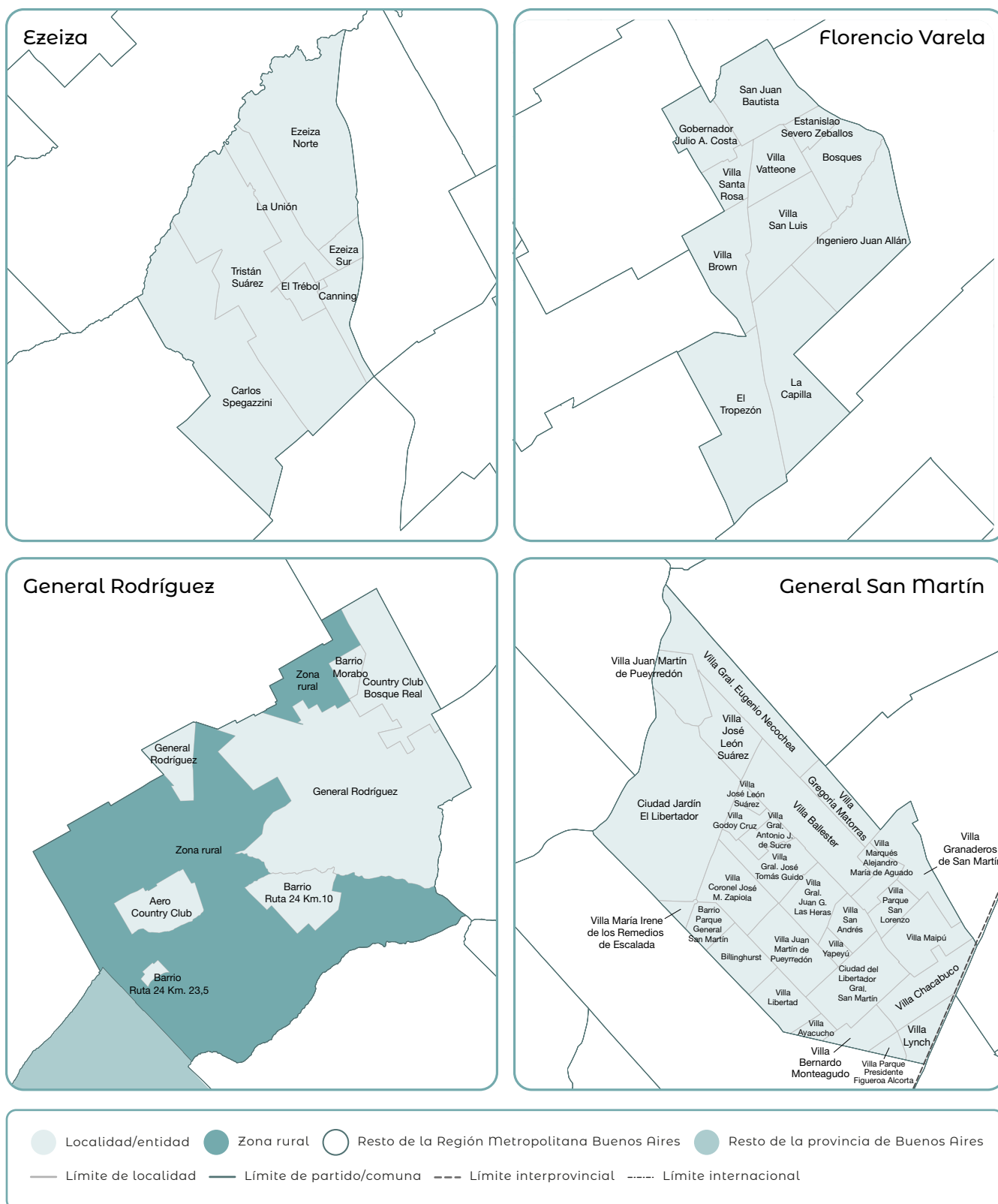

Fuente: INDEC, Censo Nacional de Población, Hogares y Viviendas 2022. Resultados definitivos.



Fuente: INDEC, Censo Nacional de Población, Hogares y Viviendas 2022. Resultados definitivos.

Delimitación territorial de La Plata, Lanús, Lomas de Zamora y Luján. Año 2022

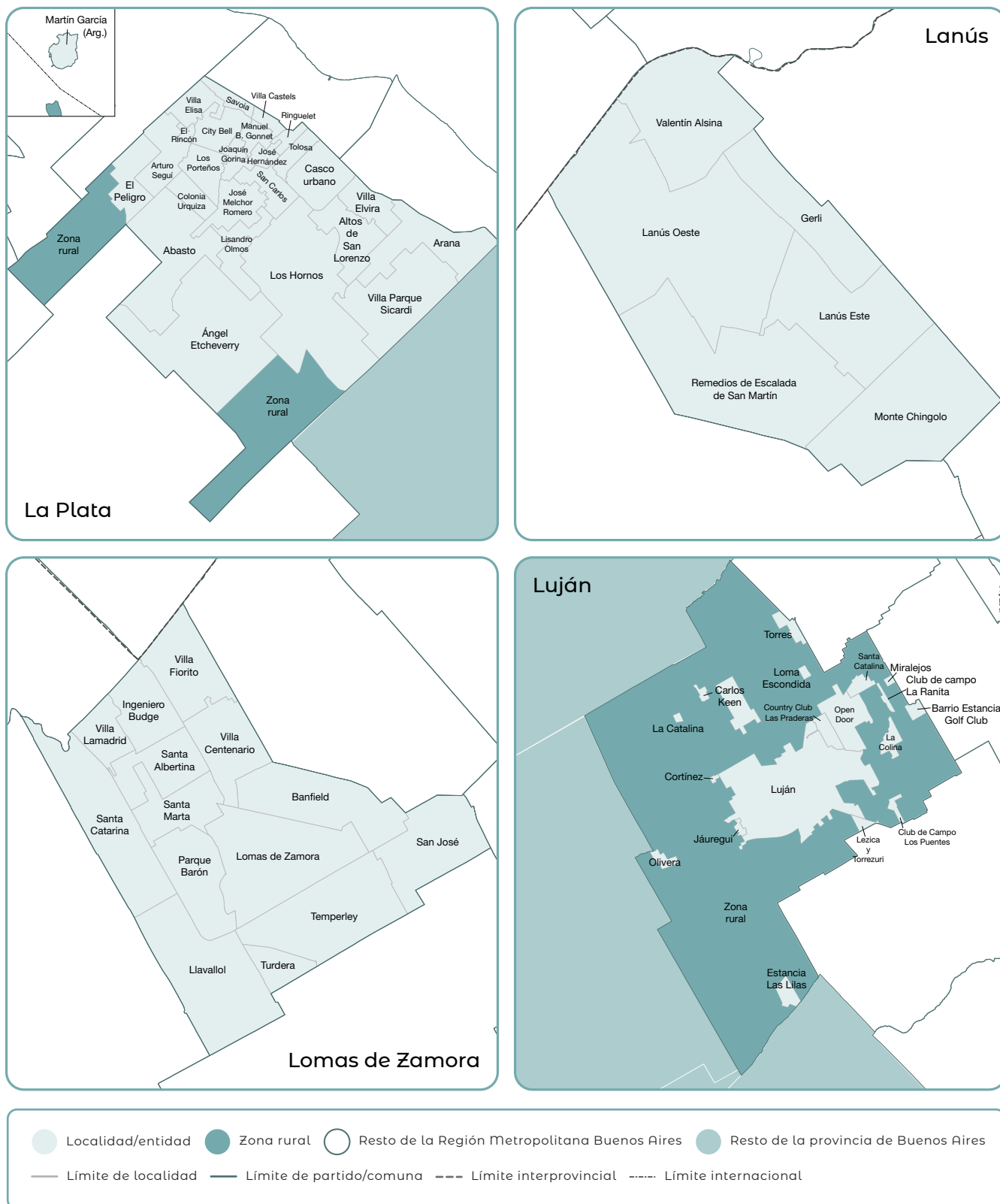

Fuente: INDEC, Censo Nacional de Población, Hogares y Viviendas 2022. Resultados definitivos.

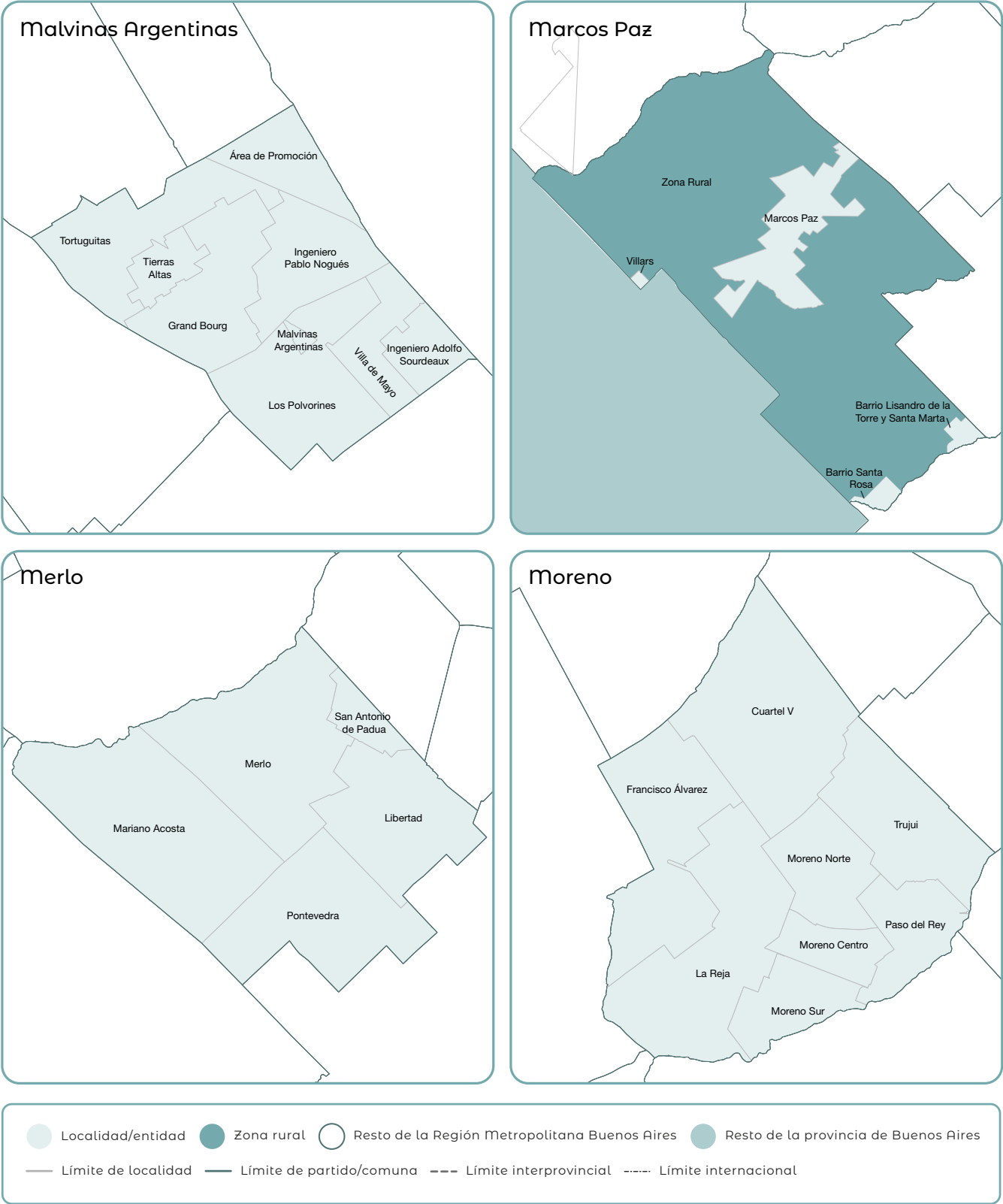

Fuente: INDEC, Censo Nacional de Población, Hogares y Viviendas 2022. Resultados definitivos.



Fuente: INDEC, Censo Nacional de Población, Hogares y Viviendas 2022. Resultados definitivos.

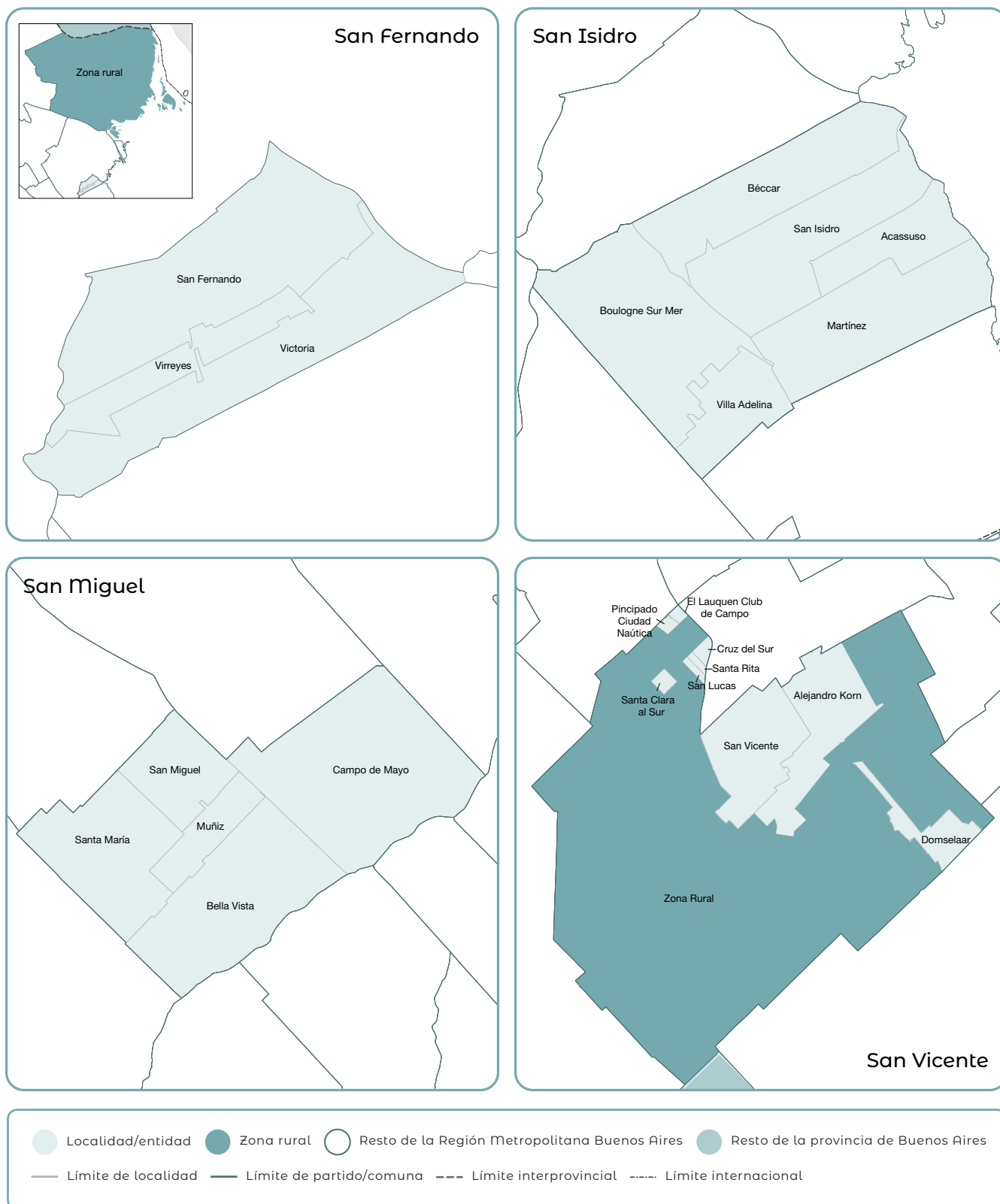

Fuente: INDEC, Censo Nacional de Población, Hogares y Viviendas 2022. Resultados definitivos.

Delimitación territorial de Tigre, Tres de Febrero, Vicente López y Zárate. Año 2022

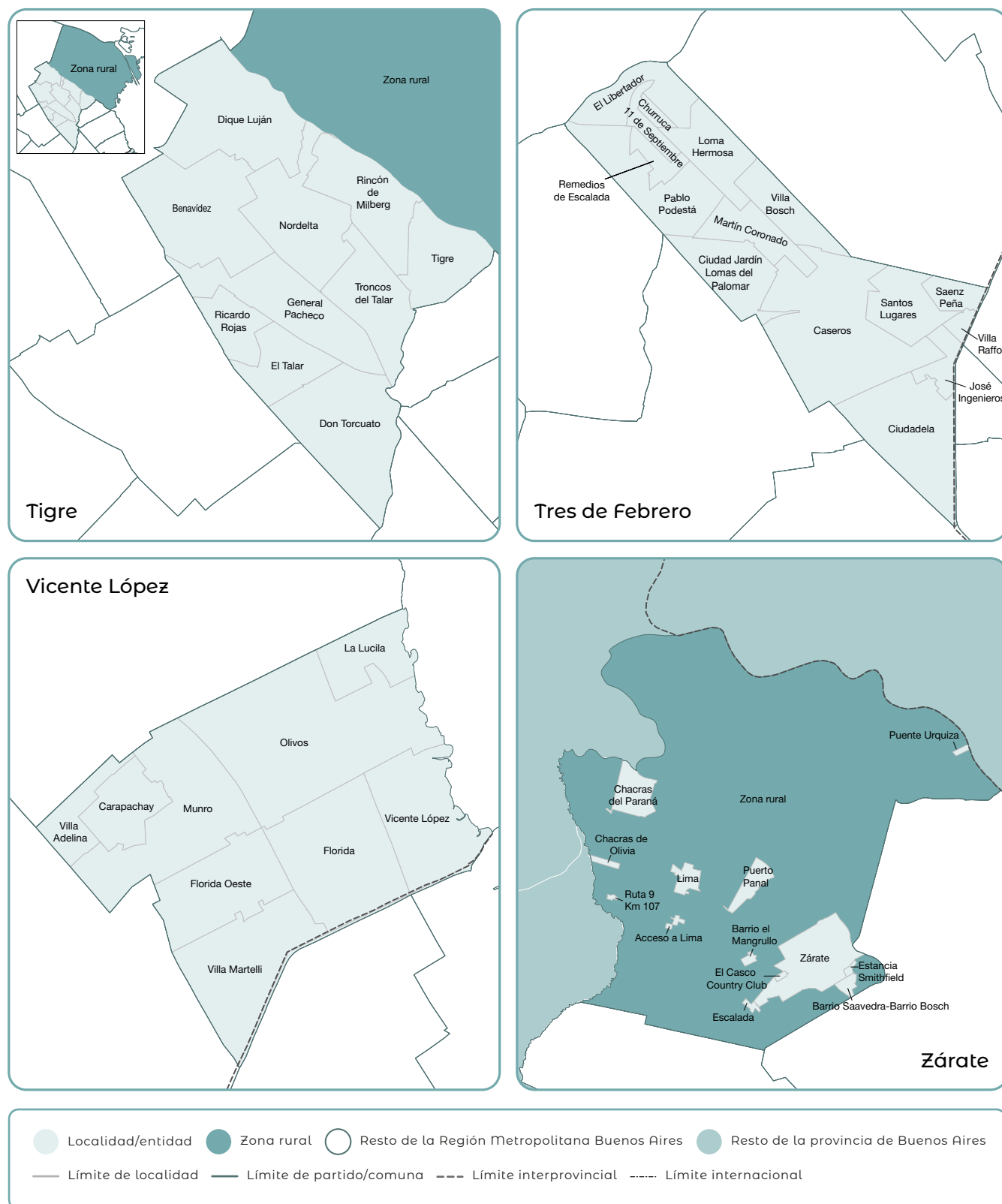

Fuente: INDEC, Censo Nacional de Población, Hogares y Viviendas 2022. Resultados definitivos.



Anexo II. Regionalización de resultados censales

Una de las divisiones geográficas que da cuenta de la distribución y composición de la población en un territorio determinado –útil para el análisis demográfico y el diseño de políticas públicas y privadas– es la **regionalización**, es decir, la **delimitación de un determinado espacio geográfico en grandes áreas**, intentando que la superficie cubierta sea internamente lo más homogénea posible.

La adopción de este nivel geográfico también es valiosa para la comparación internacional, en tanto las recomendaciones de organismos especializados en el diseño de los censos sugieren su especificación. Este es un concepto con el cual se pretende captar el fenómeno de concentración urbana derivado de la progresiva fusión de localidades, aunque no se ciñe en forma estricta a la definición estadística de aglomerado⁷.

La planificación para el desarrollo del país requirió la subdivisión del territorio nacional en grandes áreas geográficas que registren la heterogeneidad demográfica y socioeconómica de la Argentina.

El primer ensayo de regionalización del territorio argentino, a los efectos censales, se remonta a la planificación del **Censo 1947**, cuando se agrupó por cercanía física a las provincias y a los territorios nacionales en doce regiones para la creación del “Comisariato del Censo”:

- **Región 1º.** Capital Federal, partidos circunvecinos (Vicente López, San Isidro, San Fernando, Las Conchas, San Martín, Morón, Matanza, Avellaneda, Cuatro de Junio, Almirante Brown, Lomas de Zamora y Quilmes) y Delta del Paraná.
- **Región 2º.** Provincia de Buenos Aires y territorio de La Pampa.
- **Región 3º.** Provincias de Santa Fe y Entre Ríos.
- **Región 4º.** Provincia de Corrientes y territorio de Misiones.
- **Región 5º.** Territorios de Chaco y Formosa.
- **Región 6º.** Provincias de Tucumán y Santiago del Estero.
- **Región 7º.** Provincias de Salta y Jujuy.
- **Región 8º.** Provincias de Córdoba y San Luis.
- **Región 9º.** Provincias de Catamarca y La Rioja.
- **Región 10º.** Provincias de Mendoza y San Juan.
- **Región 11º.** Territorios de Neuquén y Río Negro.
- **Región 12º.** Territorios de Chubut, Santa Cruz y Tierra del Fuego, islas jurisdiccionales e Islas Malvinas.

⁷ Se puede consultar la definición de aglomerado en el Glosario de esta edición.

Sin embargo, la información resultante del operativo fue publicada por provincias y territorios nacionales, no por regiones.

Para el **Censo 1960** se publicaron resultados censales considerando a la región como división territorial.⁸ Fue impreso en varios tomos, uno de ellos dedicado exclusivamente al Gran Buenos Aires.

En aquellos tomos donde fueron publicados los resultados del operativo censal por provincia se le asignó el nombre de “zona”, aunque no se difundieron datos totales para cada zona:

- **Gran Buenos Aires:** Capital Federal y 18 partidos conurbados⁹.
- **Zona Central:** Córdoba y Santa Fe.
- **Zona Cuyana:** Mendoza, San Juan y San Luis.
- **Zona Chaqueña:** Chaco, Formosa y Santiago del Estero.
- **Zona Mesopotámica:** Corrientes, Entre Ríos y Misiones.
- **Zona Noroeste:** Catamarca, Jujuy, La Rioja, Salta y Tucumán.
- **Zona Pampeana:** Buenos Aires y La Pampa.
- **Zona Patagónica:** Chubut, Neuquén, Río Negro, Santa Cruz y Tierra del Fuego.

A partir de la creación del Instituto Nacional de Estadística y Censos (INDEC), en 1968, se comenzaron a adoptar las recomendaciones de organismos internacionales para la planificación y difusión de operativos censales que incluyeron definiciones espaciales, tanto para la operacionalización como para la **difusión de resultados**.

Para el **Censo 1970** se planificó un barrido territorial por provincias, cada una de ellas con responsabilidad operativa mediante la creación de un comité censal provincial, excepto para la Capital Federal, a cargo del INDEC.¹⁰

Se había considerado adoptar una nueva regionalización para actualizar las denominaciones que se usaron en 1960, como sigue:

⁸ Toro Labbé, F. (1988). *Distribución espacial de la población. Recomendaciones para el Censo de 1990*. Taller sobre diseño conceptual del Censo de Población y Vivienda de 1990. Buenos Aires, 22 al 25 de noviembre de 1988, p. 19.
https://biblioteca.indec.gob.ar/bases/minde/4si19_15.pdf

⁹ El partido de Berazategui fue creado en 1960, después de la realización del censo.

¹⁰ Decreto 8.184 de 1969. [Secretaría del Consejo Nacional de Desarrollo]. Censo Nacional de Población, Familias y Vivienda. 17 de noviembre de 1969.
<https://www.boletinoficial.gob.ar/detalleAviso/primera/10786635/19691229?busqueda=1>

- **Región Metropolitana:** Capital Federal y 19 partidos del Gran Buenos Aires.
- **Región Pampeana:** Resto de la provincia de Buenos Aires y provincias de Santa Fe, Entre Ríos, Córdoba y La Pampa.
- **Región de Cuyo:** Mendoza, San Juan y San Luis.
- **Región Nordeste:** Corrientes, Chaco, Formosa y Misiones.
- **Región Noroeste:** Catamarca, La Rioja, Salta, Jujuy, Santiago del Estero y Tucumán.
- **Región Patagónica:** Neuquén, Río Negro, Chubut, Santa Cruz y Tierra del Fuego.

Cabe mencionar que **no se publicaron resultados con esa agregación regional**. Un motivo podría haber sido la recomendación de una Comisión de trabajo convocada por el INDEC con el propósito de acordar un plan de tabulaciones para los resultados del censo. El objetivo era mantener la comparabilidad con censos anteriores y que “brindara una desagregación de los datos según características de la población acorde con las necesidades y a niveles geográficos suficientemente pequeños como para que hicieran posible su uso directo en la ejecución de los planes de desarrollo o, por lo menos, que sirvieran de base para obtener estimaciones lo más ajustadas a la realidad”.¹¹

También se previó “presentar por separado a la ciudad Capital de la República (como jurisdicción aparte) incluidos los partidos del Gran Buenos Aires y cada una de las ciudades importantes del país (capitales de provincia y centros urbanos de especial gravitación”, pero finalmente no se difundió de acuerdo con el plan.

A partir del **Censo 1980**, el INDEC difundió información estadística según una **división regional propia**, basada en dos premisas:

- Los operativos censales que lleva a cargo el INDEC toman como unidad censal operativa a cada provincia.
- Para agrupar a cada región, se considera la acepción de la Real Academia Española: 2. f. *Cada una de las grandes divisiones territoriales de una nación, definida por características geográficas, históricas y sociales, y que puede dividirse a su vez en provincias y departamentos.*

La división de 1980 segmentó al país en **seis regiones**:¹²

- **Región Metropolitana:** Ciudad de Buenos Aires y 19 partidos del Gran Buenos Aires.
- **Región Cuyo:** Mendoza, San Juan y San Luis.
- **Región Nordeste:** Corrientes, Chaco, Formosa y Misiones.
- **Región Noroeste:** Catamarca, Jujuy, La Rioja, Salta, Santiago del Estero y Tucumán.
- **Región Pampeana:** Buenos Aires (excepto los 19 partidos que formaban parte de la región Metropolitana), Córdoba, Entre Ríos, La Pampa y Santa Fe.

- **Región Patagonia:** Chubut, Neuquén, Río Negro, Santa Cruz, y Tierra del Fuego, Antártida e Islas del Atlántico Sur.

Así, de acuerdo con un **criterio legal o jurisdiccional**, basado en la división político-administrativa de primer orden de la República Argentina, se definieron **regiones conformadas por suma de provincias agrupadas, principalmente, en base a su localización geográfica y características históricas y socioeconómicas**.

El **Censo 1980** definió como “19 partidos del Gran Buenos Aires” al “conjunto de partidos vecinos a la Capital Federal que integran total o casi totalmente el aglomerado Gran Buenos Aires. Comprenden los partidos de General San Martín, Lanús, Lomas de Zamora, Morón, San Isidro, Tres de Febrero y Vicente López, todos los cuales integran totalmente el aglomerado; más los de Almirante Brown, Avellaneda, Berazategui, Esteban Echeverría, Florencio Varela, General Sarmiento, La Matanza, Merlo, Moreno, Quilmes, San Fernando y Tigre, que integran el aglomerado con no menos del 95% de su población”.¹³

Además, se aclaró que “cuando aparecen en los cuadros del Censo como ‘19 partidos del Gran Buenos Aires’ abarcan la totalidad de su población, sin excluir la parte rural que no está incluida en el aglomerado”. Los resultados se presentaron como “Partidos del Gran Buenos Aires” y “Resto de Buenos Aires”.

El **Censo 1991** continuó con la difusión de resultados por región con la denominación **Región Metropolitana**, integrada por Capital Federal y 19 partidos del Gran Buenos Aires. En este caso, el INDEC difundió **datos censales provisionales por regiones** en donde se utilizó esa denominación. Se confeccionaron cuadros con resultados absolutos y en porcentaje de la población por región, comparativos de 8 censos: 1869, 1895, 1914, 1947, 1960, 1970, 1980 y 1991.¹⁴

Las regiones de 1991 estaban compuestas de la siguiente manera:

- **Región Metropolitana:** Ciudad de Buenos Aires y 19 partidos del Gran Buenos Aires¹⁵.
- **Región Cuyo:** Mendoza, San Juan y San Luis.
- **Región Nordeste:** Corrientes, Chaco, Formosa y Misiones.
- **Región Noroeste:** Catamarca, Jujuy, La Rioja, Salta, Santiago del Estero y Tucumán.
- **Región Pampeana:** Resto de Buenos Aires (excepto los 19 partidos que formaban parte de la Región Metropolitana), Córdoba, Entre Ríos, La Pampa y Santa Fe.
- **Región Patagonia:** Chubut, Neuquén, Río Negro, Santa Cruz y Tierra del Fuego.

¹¹ CEPAL (14-19 de agosto de 1972). Seminario sobre la preparación y uso de tabulaciones de censos de población y habitación. Documento de referencia N° 3, *Plan de tabulaciones del Censo Nacional de Población, Familias y Viviendas de 1970*, p. 1.

¹² En algunos cuadros del mismo censo se consignó *Región Cuyana* en lugar de Cuyo y *Región Patagónica* en lugar de Patagonia.

¹³ INDEC (1983). *Definiciones y conceptos utilizados para las tabulaciones*. En *Censo Nacional de Población y Vivienda 1980. Serie D Población* (pp. 164-167). <https://biblioteca.indec.gov.ar/bases/minde/ic1980d2.pdf>

¹⁴ INDEC (1991). *Censo Nacional de Población y Vivienda 1991. Resultados Provisionales*, pp. 34-40. https://biblioteca.indec.gov.ar/bases/minde/ic1991x8_1.pdf

¹⁵ Los mismos 19 partidos que integraron la región en el censo anterior.

En cambio, los resultados del **Censo 2001** no se presentaron por región sino agregados por jurisdicción, es decir, de acuerdo con la división político-administrativa de primer orden de la República Argentina. Para la provincia de Buenos Aires se agruparon 24 partidos del *Gran Buenos Aires*, por un lado, y *Resto de la provincia de Buenos Aires* –110 partidos–, por otro. Cabe recordar que, a partir de 1995, el aglomerado *Gran Buenos Aires* incrementó a 24 la cantidad de partidos del conurbano bonaerense debido a la **subdivisión administrativa**¹⁶ de los partidos de Esteban Echeverría, General Sarmiento (que dejó de existir con esa denominación) y Morón. Así, quedó conformado por:

*La Ciudad de Buenos Aires*¹⁷ y 24 partidos de la provincia de Buenos Aires: *Almirante Brown, Avellaneda, Berazategui, Esteban Echeverría, Ezeiza, Florencio Varela, General San Martín, Hurlingham, Ituzaingó, José C. Paz, La Matanza, Lanús, Lomas de Zamora, Malvinas Argentinas, Merlo, Moreno, Morón, Quilmes, San Fernando, San Isidro, San Miguel, Tigre, Tres de Febrero y Vicente López.*

Una década más tarde, los resultados del **Censo 2010** se expusieron agregados por región para dar cuenta de la distribución relativa de la población del país, y se utilizó la denominación **Región Metropolitana** para la aglomeración de la Ciudad Autónoma de Buenos Aires más los 24 partidos del Gran Buenos Aires determinados en 1995. La nomenclatura regional fue la siguiente:

- **Región Metropolitana:** Ciudad Autónoma de Buenos Aires y 24 partidos del Gran Buenos Aires.
- **Región Pampeana**
- **Región Cuyo**
- **Región Noroeste**
- **Región Noreste**
- **Región Patagónica**

Luego de la difusión de resultados del Censo 2010, el **Anuario Estadístico publicado en 2016** incluyó la división regional que se había establecido para el **Censo 1980**, con el mismo criterio de definición utilizado entonces. Se unificó su nomenclatura y se adoptó una división region que incluyó por primera vez a la *Región Antártica*¹⁸:

¹⁶ Esteban Echeverría cedió tierras a los partidos de Cañuelas y San Vicente y para la creación de los partidos de Ezeiza y de Presidente Perón (Leyes provinciales 11.550 del 20/10/1994 y 11.480 del 25/11/1993); Ezeiza se creó con tierras del partido de Esteban Echeverría (Ley provincial 11.550 del 20/10/1994); Florencio Varela cedió tierras para la creación del partido de Presidente Perón (Ley provincial 11.480 del 25/11/1993); Hurlingham cedió la totalidad de sus tierras a los partidos de José C. Paz, Malvinas Argentinas, Pilar y San Miguel; Ituzaingó se creó con tierras del partido de Morón (Ley provincial 11.610 del 28/12/1994); José C. Paz, con tierras del partido de Morón (Ley provincial 11.610 del 28/12/1994); Malvinas Argentinas, con tierras del partido de General Sarmiento (Ley provincial 11.551 del 20/10/1994); Moreno, con tierras del partido de General Sarmiento e incorporó un sector del partido de Pilar (Ley provincial 11.551 del 20/10/1994); San Miguel cedió tierras para la creación de los partidos de Hurlingham e Ituzaingó.

¹⁷ A partir de la sanción de la Constitución de la Ciudad de Buenos Aires, el 1º de octubre de 1996, el nombre oficial es “Ciudad Autónoma de Buenos Aires”, pero la denominación como tal comenzó a utilizarse en el Censo 2010 y posteriores operaciones estadísticas.

¹⁸ La inclusión de la Región Antártica que originalmente no fue contemplada en 1980 tiene el objetivo de legitimar los derechos de la República Argentina sobre los territorios antárticos, tal como lo establece la Ley 26.651 sancionada en 2010, de obligatoriedad del uso del mapa bicontinental. No se utiliza para la difusión de resultados estadísticos.

Regiones que corresponden al territorio americano de la República Argentina:

- **Región Gran Buenos Aires:** Ciudad Autónoma de Buenos Aires y 31 partidos de la provincia de Buenos Aires¹⁹: Almirante Brown, Avellaneda, Berazategui, Cañuelas, Escobar, Esteban Echeverría, Ezeiza, Florencio Varela, General Rodríguez, General San Martín, Hurlingham, Ituzaingó, José C. Paz, La Matanza, Lanús, Lomas de Zamora, Malvinas Argentinas, Marcos Paz, Merlo, Moreno, Morón, Pilar, Presidente Perón, Quilmes, San Fernando, San Isidro, San Miguel, San Vicente, Tigre, Tres de Febrero y Vicente López.
- **Región Cuyo:** Mendoza, San Juan y San Luis.
- **Región Noreste:** Chaco, Corrientes, Formosa y Misiones.
- **Región Noroeste:** Catamarca, Jujuy, La Rioja, Salta, Santiago del Estero y Tucumán.
- **Región Pampeana:** Buenos Aires (excepto los partidos que integran el aglomerado Gran Buenos Aires)²⁰, Córdoba, Entre Ríos, La Pampa y Santa Fe.
- **Región Patagonia:** Chubut, Neuquén, Río Negro, Santa Cruz, y Tierra del Fuego, Antártida e Islas del Atlántico Sur²¹.

Región que corresponde al territorio antártico de la República Argentina:

- **Región Antártica:** integrada por el departamento Antártida Argentina, e Islas Aurora denominadas también Rocas Cormorán y Roca Negra, Islas Georgias del Sur, Orcadas del Sur y Sandwich del Sur del departamento Islas del Atlántico Sur. Ambos departamentos corresponden a la provincia de Tierra del Fuego, Antártida e Islas del Atlántico Sur.

Además, se explicitó que las denominaciones de las regiones –desde el punto de vista gramatical– se correspondía con sustantivos y no con adjetivos, como en el caso de los nombres de las provincias, departamentos, gobiernos locales y localidades. Con ese criterio, los nombres de las regiones eran *Noreste*, *Noroeste*, *Cuyo*, *Patagonia*, aunque se exceptuaron en dos casos: para la *región de La Pampa* y para la *región de la Antártida*.

En el primer caso, se le nombró *Región Pampeana* para no confundir que se refiere solo a la provincia de La Pampa. En el segundo, se le nombró *Región Antártica* para no malinterpretar que se refiere solo al departamento Antártida Argentina de la provincia de Tierra del Fuego, Antártida e Islas del Atlántico Sur; o al continente antártico en su conjunto.

Cabe resaltar que la región abarcó una cantidad de población inferior a la del aglomerado *Gran Buenos Aires*, dado que el conjunto de partidos que la conforman permaneció inalterado entre censos, mientras que el aglomerado se fue extendiendo de manera continua con el paso del tiempo.

¹⁹ Se consideraron 31 partidos de la provincia de Buenos Aires debido a la expansión de la localidad Gran Buenos Aires relevada en el Censo 2010.

²⁰ Para algunas publicaciones estadísticas, esta región incluyó al aglomerado Gran Buenos Aires.

²¹ Solo los departamentos Río Grande, Tolhuin, Ushuaia y las Islas Malvinas del departamento Islas del Atlántico Sur.



Glosario

Aglomerado

Unidad territorial que se extiende en dos o más áreas político-administrativas, ya sean de primer o segundo nivel, o gobiernos locales. Si supera los 100.000 habitantes, se lo designa con el nombre del componente principal del aglomerado precedido del término "Gran".

Agua para beber y cocinar por red pública (agua corriente)

Refiere a la procedencia y el sistema de abastecimiento del agua que el hogar utiliza para beber y cocinar. Red pública o agua corriente es el sistema de captación, tratamiento y distribución de agua mediante una red de tuberías comunal sometida a inspección y control por las autoridades públicas. El sistema puede estar a cargo de un organismo público, una cooperativa o una empresa privada.

Agua por cañería dentro de la vivienda

Acceso al agua a través de un sistema de suministro de agua conectado a una red de tuberías por medio de la cual se distribuye el agua en el interior de la vivienda.

Aporte jubilatorio

Recurso monetario realizado directamente y en su totalidad por la persona trabajadora, destinado a su jubilación (autónomo o monotributista).

Cédula o cuestionario censal

Instrumento de medición que se utiliza en el relevamiento censal y sirve para sistematizar la recolección de datos. El cuestionario censal recaba información a partir de variables precodificadas (derivadas de preguntas con opciones de respuesta predefinidas en el formulario censal) y también de preguntas abiertas, sin opciones de respuesta predefinidas, que deben pasar por un proceso de codificación en el formulario censal para obtener datos de las características habitacionales del hogar, los atributos demográficos básicos, la percepción de jubilación o pensión y de cobertura de salud, la migración, la asistencia escolar, el nivel y el máximo nivel de instrucción, la organización familiar, la fecundidad de las mujeres, la condición de actividad económica, la categoría ocupacional, y la actividad del establecimiento en el que la persona trabaja.

Censo

Operativo que tiene por objetivo enumerar el total de unidades o elementos que conforma una población objetivo y medir una o más características sobre ellos. Como abarca al cien por ciento de la población objeto de estudio, los resultados que se obtienen están libres de error muestral. Sin embargo, como en cualquier otra operación estadística, están presentes los errores ajenos

al muestreo, tales como los de no respuesta, de cobertura, de medición, de procesamiento u otras fuentes. Un censo puede estar dirigido a personas, hogares, viviendas, empresas locales y establecimientos agropecuarios, pesqueros, mineros, entre otros.

Censo digital

Sistema informático alojado en un dominio web a través del cual se le ofreció a la población completar el cuestionario censal del Censo 2022. Incluyó una serie de pasos (validaciones) para el autoempadronamiento de la población, de los hogares y de las viviendas con el objetivo de obtener respuestas válidas y ahorrarle tiempo a las personas y a la estructura censal que llevó a cabo los operativos de barrido territorial.

Cobertura de salud

Permite caracterizar a la población según el tipo de cobertura: Obra social o prepaga (incluye PAMI); programas o planes estatales de salud; y solo con cobertura del sistema público.

Cobertura geográfica

Territorio al que refieren los datos de un operativo estadístico.

Componente de aglomerado

Unidad territorial que identifica parte de un aglomerado, ubicada sobre una sola área político-administrativa de segundo nivel o sobre un solo gobierno local.

Condición de actividad económica

Permite clasificar a la población entre económicamente activa y económicamente inactiva, según sea si la persona trabaja (ocupada), no trabaja, pero busca trabajo (desocupada) y no trabaja ni busca trabajo (persona no económicamente activa). Las personas ocupadas y desocupadas corresponden a la población económicamente activa. Las personas que trabajan realizan cualquier actividad (paga o no) que genera bienes o servicios para el mercado. Corresponde al trabajo de las personas durante por lo menos una hora en la semana anterior al momento del Censo, sin contar las tareas de su hogar. Toda actividad laboral dirigida al mercado será considerada como trabajo independientemente de su retribución. Las personas desocupadas son las que buscaban trabajo activamente durante las cuatro semanas anteriores al momento del Censo y declararon no haber trabajado durante la semana anterior. Esta búsqueda activa no debe efectuarse necesariamente durante todo el período; basta con que se haya realizado en algún momento de las últimas 4 semanas. Las personas económicamente inactivas son quienes declararon no haber trabajado

durante la semana anterior y tampoco buscaron trabajo en algún momento de las últimas 4 semanas.

Condición de asistencia escolar

Se refiere a las personas que, al momento del censo, asisten, no asisten pero asistieron o nunca asistieron a un establecimiento educativo reconocido del sistema de enseñanza formal.

Densidad de población

Relación que se establece entre la cantidad de habitantes por unidad de superficie.

Departamento, partido o comuna

Área territorial definida por una división político-administrativa de segundo nivel. Estas áreas político-territoriales cubren en forma exhaustiva el territorio de cada jurisdicción y, por ende, el territorio nacional. Se denominan partidos en la provincia de Buenos Aires, departamentos en el resto de las provincias y comunas en la Ciudad Autónoma de Buenos Aires.

Desagregación geográfica

Nivel de apertura en divisiones territoriales con la cual se producen las estadísticas. Por ejemplo: municipal, provincial, regional o nacional.

Desagüe del inodoro del baño a red pública

Sistema de cañerías interno que permite la canalización del arrastre de agua y la eliminación de excretas del inodoro y que enlaza con una red pública de tuberías comunal (cloaca).

Descuento jubilatorio

Retenciones que la empresa o el organismo realiza a quienes trabajan, dirigidas a pagar los aportes jubilatorios establecidos legalmente.

Edad

Años cumplidos al momento de referencia del censo.

Entidad

Unidad territorial que identifica una subdivisión de la localidad dentro de una misma área político-administrativa. Su conformación puede corresponder a una localidad que en su origen fue simple y que se integró a otra localidad, o bien puede corresponder a subdivisiones internas de localidades existentes. En algunos casos, la delimitación de una entidad puede estar establecida por la legislación local.

Estadísticas oficiales

Estadísticas producidas y difundidas como un bien público por las agencias estadísticas a nivel municipal, provincial o nacional, o bien por organizaciones internacionales. Incluye solo información agregada como cuadros o indicadores. Excluye productos estadísticos como bases de datos, marcos de muestreo, nomencladores, clasificadores y directorios.

Gas de red, garrafa o electricidad para cocinar

Combustible o fuente de energía que se utiliza con mayor frecuencia para la cocción de los alimentos, como

electricidad, gas de red, gas en tubo o gas a granel (zeppelin), gas en garrafa, leña o carbón u otro (por ejemplo, alcohol).

Grupo de edad

Cohorte o grupo poblacional que comparte una característica o evento de origen en común, por ejemplo, haber nacido en un año o período determinado. En este caso se clasifica a un grupo de individuos en conjuntos determinados por la edad.

Grupo poblacional

También denominado subpoblación, hace referencia a un colectivo o grupo de personas que comparte características similares entre sí dentro de la población en estudio.

Hogar

Persona o grupo de personas, parientes o no, que viven bajo el mismo techo y comparten los gastos de alimentación, aunque no todas aporten ingresos.

Índice de dependencia potencial

Cantidad de personas de edad inactiva por cada 100 personas de edad activa. Es una proporción que se calcula de la siguiente forma:
$$\frac{[(\text{Total de personas de 0 a 14 años} + \text{Total de personas de 65 años y más}) \div (\text{Total de personas de 15 a 64 años})] \times 100.}$$

Índice de feminidad

Expresa la cantidad de mujeres por cada 100 varones. Es una proporción que se calcula de la siguiente forma:
$$(\text{Total de mujeres} \div \text{Total de varones}) \times 100.$$

Internet Internet en la vivienda o en el celular

Disponibilidad de internet de banda ancha fija o alámbrica. Puede tratarse también de una conexión a través de un punto de acceso de red inalámbrica (Wi-Fi). Incluye abonos de uso exclusivo de los teléfonos celulares móviles.

Jubilación

Percepción de una prestación de tipo contributiva, es decir, a la que se accede a partir del retiro de la actividad laboral y que es recibida de un sistema organizado de participación obligatoria.

Jurisdicción

Área territorial definida por una división político-administrativa de primer nivel del país. Con base en el régimen federal de gobierno, la República Argentina está constituida por veintitrés provincias y una ciudad autónoma: la Ciudad Autónoma de Buenos Aires; y las provincias de Buenos Aires; Catamarca; Córdoba; Corrientes; Chaco; Chubut; Entre Ríos; Formosa; Jujuy; La Pampa; La Rioja; Mendoza; Misiones; Neuquén; Río Negro; Salta; San Juan; San Luis; Santa Cruz; Santa Fe; Santiago del Estero; Tierra del Fuego, Antártida e Islas del Atlántico Sur; y Tucumán.

Localidad censal

Unidad territorial caracterizada por la concentración espacial de edificaciones conectadas entre sí a través de

una red de vías de circulación, terrestres o navegables. Se identifica por un nombre establecido por ley o costumbre. La delimitación de la localidad censal se realiza de acuerdo con el criterio de continuidad física. El criterio físico para la detección y delimitación de una localidad se basa en la consideración de elementos tangibles en el territorio. El INDEC utiliza este criterio para definir localidades basándose en características visibles y permanentes, entre ellas, edificaciones y vías de circulación. Esto facilita la recolección y el análisis de datos estadísticos consistentes y comparables a lo largo del tiempo.

Localidad simple

Unidad territorial que se ubica en una sola área político-administrativa de segundo nivel o un solo gobierno local.

Nivel educativo

Nivel que cursa o cursaba la persona censada al momento del relevamiento, en la Argentina o en el exterior.

Obra social (incluye PAMI)

Cobertura de salud que obtienen los trabajadores por el descuento en sus salarios, en su haber previsional o a través de su aporte (para los monotributistas o autónomos). Incluye a los familiares del titular. Este descuento les permite estar afiliados a obras sociales sindicales, de empleados estatales nacionales, provinciales o municipales, del poder judicial, del poder legislativo o del PAMI.

PAMI

Programa de Asistencia Médica Integral que brinda el Instituto Nacional de Servicios Sociales para Jubilados y Pensionados (INSSJP) de la República Argentina a las personas mayores, sus familiares a cargo, pensionados y veteranos de Malvinas.

Pensión

Remuneración que reciben los herederos reconocidos legalmente por muerte del afiliado en actividad o del titular de la jubilación ordinaria.

Pirámide o histograma de la población

Clase especial de gráfico de barras que presenta la distribución de una población por edad y por sexo. La población de la mayoría de los países puede representarse con uno de los siguientes tipos de pirámides:

- Expansiva, con una base amplia, lo que indica una proporción elevada de niños y niñas, y una rápida tasa de crecimiento de la población.
- Constrictiva, con una base más estrecha que el centro de la pirámide, lo que generalmente ilustra un rápido descenso en la fecundidad.
- Estacionaria, con una base estrecha y un número de personas aproximadamente igual en cada grupo de edad, que se vuelve más angosta en los grupos de más edad, lo que indica una proporción moderada de niños y una tasa de crecimiento lenta y nula.

Pisos con revestimiento

Los pisos son la superficie de base sólida sobre la cual

se asienta la estructura de la vivienda. La referencia a “predominante” corresponde al material hallado en mayor proporción o el de mejor calidad en el caso en que existan dos tipos de materiales en la misma proporción. El revestimiento refiere a: cerámica, mosaico, baldosa, alfombra, madera, flotante, vinílico, microcemento, cemento alisando, mármol.

Población económicamente activa

Comprende a la población de 14 o más años que, en el período de referencia adoptado por el censo, estuvo:

- Ocupada: población que durante por lo menos una hora en la semana anterior a la fecha de referencia del censo desarrolló cualquier actividad (paga o no) que genera bienes o servicios para el “mercado”. Incluye a quienes realizaron tareas regulares de ayuda en la actividad de un familiar, reciban o no una remuneración por ello y a quienes se hallaron en uso de licencia por cualquier motivo. Se excluye de la actividad económica los trabajos voluntarios o comunitarios que no son retribuidos de ninguna manera.
- Desocupada: es la población que, no hallándose en ninguna de las situaciones descriptas, desarrolló, durante las cuatro semanas anteriores al día del censo, acciones tendientes a establecer una relación laboral o iniciar una actividad empresarial (tales como responder o publicar avisos en los diarios u otros medios solicitando empleo, registrarse en bolsas de trabajo, buscar recursos financieros o materiales para establecer una empresa, solicitar permisos y licencias para iniciar una actividad laboral, etcétera).

Población objetivo

Conjunto de todas las unidades sobre las cuales se observa una o más características de interés con el fin de obtener información estadística. Por ejemplo, las unidades pueden ser: personas, hogares, viviendas, empresas, locales, explotaciones agropecuarias, etc. Además, las unidades deben estar situadas en tiempo (fecha) y espacio (geográficamente). Por ejemplo, las personas de 18 años o más que habitaban en CABA el 18 de mayo de 2022.

Población rural

Población en localidades de menos de 2.000 habitantes. Incluye a la población rural dispersa que está conformada por las personas que residen en campo abierto, sin constituir centros poblados.

Población urbana

Población que reside en localidades de 2.000 habitantes y más.

Prepaga

Pertenencia al sistema de medicina privada a través del aporte a una obra social (derivación de aportes) o sistema de salud privado contratado voluntariamente y pagado en su totalidad por la persona titular. Excluye la contratación de un servicio de emergencias médicas que solamente preste servicio de traslado en ambulancia desde el domicilio particular a un centro de atención de salud.

Programas o planes estatales de salud

Programas o planes de salud estatales nacionales –como el PROFE o el plan NACER–, provinciales, municipales entre otros, que otorga derecho a atención médica mediante la inscripción en un padrón.

Régimen de tenencia

Refiere a la relación de posesión jurídica o de hecho del hogar respecto a la vivienda.

Región Metropolitana Buenos Aires

Territorio conformado por la Ciudad Autónoma de Buenos Aires y 39 partidos de la provincia de Buenos Aires (Almirante Brown, Avellaneda, Berazategui, Berisso, Brandsen, Campana, Cañuelas, Ensenada, Escobar, Esteban Echeverría, Exaltación de la Cruz, Ezeiza, Florencio Varela, General Rodríguez, General San Martín, Hurlingham, Ituzaingó, José C. Paz, La Matanza, Lanús, La Plata, Lomas de Zamora, Luján, Malvinas Argentinas, Marcos Paz, Merlo, Moreno, Morón, Pilar, Presidente Perón, Quilmes, San Fernando, San Isidro, San Miguel, San Vicente, Tigre, Tres de Febrero, Vicente López y Zárate). Esta delimitación territorial se realizó con base en los antecedentes históricos del INDEC, que utilizó el criterio de continuidad física para determinar el aglomerado urbano, considerando las distancias entre los bordes de las áreas edificadas y no edificadas —distantes a menos de 1.500 metros— y que conforman un continuo urbano o “mancha urbana”. En forma complementaria, se utilizó el criterio de división político-administrativa para determinar la inclusión de los partidos que son abarcados por dicho continuo urbano, sea en forma total o parcial.

Resultados definitivos

Los datos que se presentan en esa instancia corresponden a la totalidad de las variables para las tres unidades de empadronamiento (población, hogares y viviendas). Esta información es definitiva porque se han completado los procesos de estructura jerárquica, evaluación de calidad, validación e imputación, elaboración de variables complejas e integración de las bases papel y digital.

Sexo registrado al nacer

Refiere al sexo con que fue registrada la persona al nacer en la partida de nacimiento o documento de identidad. Si la persona no tiene documentación, refiere al sexo asignado por la partera, el médico, el familiar o la sociedad. Puede ser mujer/femenino, varón/masculino, o bien haber sido rectificada mediante la nomenclatura X/ninguna de las anteriores. La nomenclatura X –que comprende las acepciones no binaria, indeterminada, no especificada, indefinida, no informada, autopercebida, no consignada, u otra acepción con la que pudiera identificarse la persona que no se sienta comprendida en el binomio masculino/femenino– está vigente en la Argentina a partir del Decreto 476/2021. De acuerdo con la evaluación de calidad y consistencia de los resultados definitivos, y para cumplir con los estándares de calidad estadística requeridos por el INDEC, la categoría X de las respuestas a la pregunta por sexo registrado al nacer se distribuye entre las categorías Mujer/femenino y Varón/masculino.

Ubicación geográfica

Conjunto de información que permite la ubicación precisa de una vivienda o edificación en terreno. Está conformada por la identificación de provincia, departamento, partido o comuna, número de manzana, lado de manzana, código y nombre de calle, ruta o camino, número o km, piso, departamento o pieza, edificio, monoblock o tira, entrada o escalera, casa o lote y número de vivienda.

Unidad geoestadística

Cada una de las porciones de territorio que se utilizan para referir información estadística. Con esta denominación se contemplan tanto las diferentes divisiones político-administrativas (por ejemplo, provincias o departamentos) como aquellas unidades establecidas por el INDEC con fines operativos al Censo (por ejemplo, localidad censal, fracción censal, radio censal).

Vivienda

Espacio construido para que vivan personas. Se caracteriza por estar cubierta por un techo y rodeada de paredes u otro elemento de separación (para poder dormir, alimentarse y protegerse del medio ambiente); y por tener una entrada independiente o compartida para que sus ocupantes puedan entrar y salir sin pasar por el interior de otras viviendas. Las viviendas se pueden clasificar en particulares o colectivas.

Viviendas particulares

Viviendas destinadas al alojamiento de uno o más hogares en donde las personas viven bajo un régimen de tipo familiar (sean o no parientes). Estas viviendas pueden haber sido construidas con fines habitacionales o estar adaptadas para alojar personas. Pueden estar habitadas o deshabitadas.

Zona Rural

Área comprendida entre el perímetro de la localidad censal y el límite de partido, donde se asienta población rural dispersa.

- CEPAL (14-19 de agosto de 1972). Seminario sobre la preparación y uso de tabulaciones de censos de población y habitación. Documento de referencia N° 3, *Plan de tabulaciones del Censo Nacional de Población, Familias y Viviendas de 1970*, p. 1.
- _____. (2017). *Los censos de la ronda 2020: desafíos ante la Agenda 2030 para el Desarrollo Sostenible, los Objetivos de Desarrollo Sostenible y el Consenso de Montevideo sobre Población y Desarrollo*. Serie Población y Desarrollo N° 120. https://repositorio.cepal.org/bitstream/handle/11362/42394/4/S1700849_es.pdf
- Decreto 8.184 de 1969. [Secretaría del Consejo Nacional de Desarrollo]. Censo Nacional de Población, Familias y Vivienda. 17 de noviembre de 1969. <https://www.boletinoficial.gob.ar/detalleAviso/primera/10786635/19691229?busqueda=1>
- García-Mata, R. y Llorens, E. (1940). *Argentina Económica*, 2a. edición. Compañía Impresora Argentina S.A., pp. 16-17.
- INDEC (1981). *Censo Nacional de Población y Vivienda 1980. Serie B, Características generales. Partidos del Gran Buenos Aires*. <https://biblioteca.indec.gob.ar/bases/minde/1c1980b2.pdf>
- _____. (1983). *Definiciones y conceptos utilizados para las tabulaciones*. En *Censo Nacional de Población y Vivienda 1980. Serie D Población*. <https://biblioteca.indec.gob.ar/bases/minde/1c1980d2.pdf>
- _____. (1991). *Censo Nacional de Población y Vivienda 1991. Resultados Provisionales*, pp. 34-40. https://biblioteca.indec.gob.ar/bases/minde/1c1991x8_1.pdf
- _____. (1993). *Censo Nacional de Población y Vivienda 1991. Resultados definitivos. Características seleccionadas. Gran Buenos Aires. Total de 19 partidos. Serie B N° 2.1*. https://biblioteca.indec.gob.ar/bases/minde/1c1991b2_1.pdf
- _____. (2003). *¿Qué es el Gran Buenos Aires?* https://www.indec.gob.ar/dbindec/folleto_gba.pdf
- Naciones Unidas (2017). *Principles and Recommendations for Population and Housing Censuses*, Series M N°67/Rev.3. Department of Economic and Social Affairs. Statistics Division. https://unstats.un.org/unsd/demographic-social/Standards-and-Methods/files/Principles_and_Recommendations/Population-and-Housing-Censuses/Series_M67rev3-E.pdf
- Toro Labbé, F. (1988). *Distribución espacial de la población. Recomendaciones para el Censo de 1990*. Taller sobre diseño conceptual del Censo de Población y Vivienda de 1990. Buenos Aires, 22 al 25 de noviembre de 1988. https://biblioteca.indec.gob.ar/bases/minde/4s19_15.pdf
- Vapnarsky, C. (1969). *Población urbana y población metropolitana. Criterios para el relevamiento de información censal en la Argentina*. Serie Celeste: Planeamiento Regional y Urbano. Centro de Estudios Urbanos Regionales. Instituto Torcuato Di Tella. Editorial del Instituto. <https://biblioteca.indec.gob.ar/bases/moni/m103.pdf>
- _____. (1979). *Aportes teóricos-metodológicos para la determinación censal de actividades*. Documento de trabajo N° 3. CEUR.
- _____. (1985). *El Censo de Población y Vivienda de 1980: Comentarios críticos sobre su cartografía y su definición de "localidad"*. En INDEC (Ed.), *Los censos de población del 80. Taller de análisis y evaluación*. Serie Estudios N° 2 (pp. 27-48).

Índice de mapas y gráficos

Mapas

Mapa 1	Delimitación político-administrativa de la Región Metropolitana Buenos Aires. Año 2022	9
Mapa 2	Distribución de la población en viviendas particulares de la Región Metropolitana Buenos Aires. Año 2022	11
Mapa 3	Densidad de la población en viviendas particulares de la Región Metropolitana Buenos Aires, por partido y comuna. Año 2022	13
Mapa 4	Índice de dependencia potencial de la Región Metropolitana Buenos Aires. Año 2022	14
Mapa 5	Índice de feminidad de la Región Metropolitana Buenos Aires. Año 2022	15
Mapa 6	Hogares en viviendas particulares con acceso al agua por cañería dentro de la vivienda. Año 2022	17
Mapa 7	Hogares en viviendas particulares con provisión de agua por red pública. Año 2022	18
Mapa 8	Hogares en viviendas particulares en las que el desagüe es a cloaca. Año 2022	19
Mapa 9	Hogares en viviendas particulares cuya vivienda es propia. Año 2022	20
Mapa 10	Hogares en viviendas particulares con documentación de vivienda propia. Año 2022	21
Mapa 11	Hogares en viviendas particulares cuya vivienda es alquilada. Año 2022	22
Mapa 12	Hogares en viviendas particulares que utilizan principalmente gas de red. Año 2022	23
Mapa 13	Hogares en viviendas particulares que utilizan principalmente gas de garrafa. Año 2022	24
Mapa 14	Hogares en viviendas particulares con techos con revestimiento interior o cielorraso. Año 2022	25
Mapa 15	Hogares en viviendas particulares con pisos con revestimiento. Año 2022	26
Mapa 16	Hogares en viviendas particulares con tenencia de internet en la vivienda o en el celular. Año 2022	27
Mapa 17	Distribución de la población en viviendas particulares con cobertura de salud por obra social o prepaga (incluye PAMI). Año 2022	29
Mapa 18	Distribución de la población en viviendas particulares que percibe jubilación o pensión. Año 2022	30
Mapa 19	Población en viviendas particulares que asiste o asistió a un establecimiento educativo. Año 2022	32
Mapa 20	Población en viviendas particulares de 5 a 29 años que asiste a algún establecimiento educativo. Año 2022	33
Mapa 21	Población en viviendas particulares de 14 años y más que forma parte de la población económicamente activa. Año 2022	35
Mapa 22	Delimitación político-administrativa de la Región Metropolitana Buenos Aires. Año 2022	36
Mapa 23	Delimitación territorial de la Región Metropolitana Buenos Aires. Año 2022	37

Gráficos

Gráfico 1	Población en viviendas particulares que asiste a un establecimiento educativo, por grupo de edad. Total del país y Región Metropolitana Buenos Aires. Año 2022	31
Gráfico 2	Población en viviendas particulares que asistió a un establecimiento educativo, por grupo de edad. Total del país y Región Metropolitana Buenos Aires. Año 2022	31
Gráfico 3	Población en viviendas particulares que nunca asistió a un establecimiento educativo, por grupo de edad. Total del país y Región Metropolitana Buenos Aires. Año 2022	31