



CENSO 2022

República Argentina



Argentina
Presidencia

Instituto Nacional de
Estadística y Censos
República Argentina

indec

Censo Nacional de Población, Hogares y Viviendas de la Argentina

Síntesis de la planificación del Censo 2022

Instituto Nacional de Estadística y Censos
Buenos Aires, marzo de 2022

Canales oficiales de comunicación del Censo

Sitio web: www.censo.gob.ar Twitter: [/Censo2022](https://twitter.com/Censo2022)
Facebook: [/Censo2022](https://www.facebook.com/Censo2022) Instagram: [/Censo2022](https://www.instagram.com/Censo2022)
YouTube: [/Censo2022Ar](https://www.youtube.com/Censo2022Ar) LinkedIn: [/Censo2022](https://www.linkedin.com/Censo2022)
TikTok: [/Censo2022Ar](https://www.tiktok.com/Censo2022Ar) Correo: censo@indec.gob.ar

Publicaciones del INDEC

Las publicaciones editadas por el Instituto Nacional de Estadística y Censos pueden ser consultadas en www.indec.gob.ar y en el Centro Estadístico de Servicios, ubicado en Av. Presidente Julio A. Roca 609 C1067ABB, Ciudad Autónoma de Buenos Aires, Argentina. El horario de atención al público es de 9:30 a 16:00.

También pueden solicitarse al teléfono (54-11) 5031-4632

Correo electrónico: ces@indec.gob.ar

Sitio web: www.indec.gob.ar Twitter: [@INDECArgentina](https://twitter.com/INDECArgentina)
Facebook: [/INDECArgentina](https://www.facebook.com/INDECArgentina) Instagram: [@indecargentina](https://www.instagram.com/indecargentina)
Spotify: [/INDECArgentina](https://open.spotify.com/INDECArgentina)

Calendario anual anticipado de informes:

www.indec.gob.ar/indec/web/Calendario-Fecha-0

Índice

Introducción	3
Desafíos y oportunidades	4
Diseño metodológico	5
Propuesta técnica	5
Novedades del cuestionario censal único	7
Tareas precensales	8
Precenso de Viviendas	9
Censo Experimental	10
Campaña de comunicación	11
Sistema de identidad visual	11
Visualización del Censo digital	12
Cuestionario censal de viviendas particulares	16
Cuestionario censal de viviendas colectivas	21
Cronograma	24
Estructura censal operativa y logística	26
Comité Operativo Censal	27
Decreto 726/20 y 42/22	28

Introducción

Existen dos conceptos del Sistema Estadístico Nacional (SEN) que se reconocen inseparables, casi sinónimos, entre la población de la Argentina: **INDEC** y **censo de población**. Conforman una maquinaria arraigada que, cada década desde hace más de un siglo, produce la información de base para que el Estado en sus tres niveles –nacional, provincial y municipal– pueda planificar políticas públicas, monitorearlas y evaluar sus resultados. Los resultados del censo también son un instrumento para el análisis y la toma de decisiones en el ámbito privado.

El Censo Nacional de Población, Hogares y Viviendas, por la fortaleza de su arraigo cultural, no necesita mayores preámbulos. Basta con llamarlo Censo para que evoque distintos momentos de la historia del país a diferentes generaciones. Los resultados del Censo se utilizan para múltiples propósitos, además de constituir la columna vertebral de la infraestructura estadística que produce el Instituto Nacional de Estadística y Censos.

Esta movilización nacional, que incluye por derecho a todas y cada una de las personas, es de gran magnitud por la masividad de implementación. Se recorrerán casi 2 millones de kilómetros cuadrados del territorio nacional, de norte a sur de la República, en una operación logística que demanda la sincronización de una estructura compuesta por más de medio millón de personas en un período de tiempo muy corto.

El Censo requiere el compromiso activo y el trabajo coordinado de todos los sectores que componen la estructura política, institucional y social de la Argentina. Su apoyo es la piedra angular para afrontar los desafíos de la gran convocatoria y la garantía de su éxito.



Marco J. Lavagna
Director del INDEC



Argentina
Presidencia

indec

Desafíos y oportunidades



De la aceleración de los cambios de la última década, tanto de las configuraciones sociales como de la disponibilidad de nuevas tecnologías, han surgido tendencias internacionales en materia de producción estadística, afirmadas en el crecimiento de la demanda de información sociodemográfica. Los desafíos identificados a la hora de planificar el Censo son múltiples, a los que se les suma **el impacto ejercido por la pandemia de la COVID-19**.

Este inédito contexto aceleró la incorporación de innovaciones en la planificación del relevamiento y procesamiento del Censo tal como lo conocimos hasta ahora. El INDEC ha enfrentado este desafiante contexto transformándolo en una oportunidad que permitirá dar un salto de calidad sustantivo a la estadística oficial argentina, en consonancia con la tendencia global.

Diseño metodológico

El **objetivo** del Censo es contar –sin omitir ni duplicar– a todas y a cada una de las personas, hogares y viviendas en el lugar correcto, para conocer, cuantificar y analizar la estructura demográfica y socioeconómica y la distribución espacial de la población.



Propuesta técnica

Se implementará **un operativo bimodal** de relevamiento –en línea y en terreno mediante entrevistas presenciales– que permite encarar los desafíos identificados y cumplir con el mandato constitucional de realizar cada decenio un **Censo Nacional de Población, Hogares y Viviendas**.

El Censo se realizará por primera vez¹ bajo la definición de **censo de derecho**, por la cual las personas serán contabilizadas según su lugar de residencia habitual, es decir, en el que pasan la mayor parte del tiempo durante la semana. La definición de censo de derecho es la más utilizada globalmente, debido a la oportunidad de integración que proporciona la variable de residencia habitual en la vivienda para las encuestas a hogares, y a su asimilación con los registros administrativos.

Asimismo, censar a la población donde vive la mayor parte del tiempo contribuye a precisar el diseño de las políticas públicas en relación con la demanda de servicios, por ejemplo, los relativos a la atención de la salud y a la educación.

En paralelo al relevamiento tradicional por **barrido territorial**, la propuesta técnica contempla la introducción de un sitio web (<https://censo.gob.ar>) a través del que se podrá acceder al Censo digital, compatible con múltiples dispositivos; la utilización de un Precenso de Viviendas para la planificación y evaluación de cobertura territorial; y la capacitación virtual de la estructura operativa censal.

Los datos obtenidos en el operativo censal bimodal permitirán establecer los marcos muestrales para elaborar **encuestas específicas** sobre nuevos fenómenos de interés y demanda de las personas usuarias de información estadística. Además, sentarán las bases de una infraestructura estadística más dinámica y moderna, con menores costos de implementación y actualización.

¹ Los diez censos anteriores se realizaron bajo la metodología “de hecho”; es decir, se enumeraba a la población en el lugar donde había pasado la noche anterior al Día del Censo.



El instrumento de recolección será un **cuestionario censal único** que se utilizará en el relevamiento digital, accesible mediante múltiples dispositivos, y en papel para el barrido territorial presencial a realizarse el Día del Censo.

El **barrido territorial** consta de entrevistas presenciales en las zonas urbanas, rurales, barrios populares, viviendas colectivas y a personas en situación de calle. Para este recorrido, se estableció el **Día del Censo** a mitad de semana (el miércoles **18 de mayo**), definido como feriado nacional para minimizar el desplazamiento de la población. El relevamiento en viviendas particulares rurales* y en viviendas colectivas comenzará diez días antes del Día del Censo, y la noche del 16 de mayo se llevará a cabo el operativo de población en situación de calle en grandes aglomerados urbanos.

El **Censo digital** es un proyecto que el INDEC desarrolló en el marco del salto de calidad tecnológica de toda la estructura de trabajo del Instituto. Facilitará el completamiento del cuestionario a través de validaciones que aseguren que todas las personas puedan ser contadas y nadie responda preguntas que no le corresponda completar, por ejemplo, por su edad o sexo; y ahorrar tiempo a la población y a las personas censistas. El período de autocompletamiento digital se iniciará **dos meses antes del Día del Censo, el 16 de marzo**.

El Censo digital habilita a que buena parte de la población que lo prefiera, en lugar de la entrevista presencial pueda autocensarse en línea. Solo será necesario que una persona de referencia del hogar, que cuente con los datos del resto de sus miembros, responda el cuestionario. Es una oportunidad para adelantarse al Día del Censo, con la comodidad de poder completarlo en cualquier momento y lugar, además de facilitar el distanciamiento social. Las personas que opten por esta modalidad serán **pioneras en el uso tecnológico** del onceavo censo argentino. El Día del Censo, la persona censista acreditada que visite cada domicilio solo les requerirá el **código alfanumérico de seis dígitos** que se generará al finalizar el Censo digital y **el total de la población censada en línea, por sexo**.

Por primera vez, se desarrolló **un campus de capacitación virtual** para las 600.000 personas que componen la estructura censal. La preparación tiene una duración de 8 horas y requiere la aprobación de los módulos de contenidos conceptuales y circuito operativo antes del inicio del relevamiento.

También se utilizará un **Sistema de Gestión y Monitoreo digital** que permitirá más eficiencia y agilidad en la coordinación y el monitoreo de la estructura censal en todo el territorio.

En síntesis, la incorporación de herramientas digitales (Censo digital, Capacitación virtual y Sistema de Gestión), simplificará la estructura censal, disminuirá la cantidad de impresiones en papel de los cuestionarios, y permitirá un importante ahorro de costos, en paralelo al cuidado ambiental.



* Se podrá adelantar a abril en la región Patagonia, para evitar las bajas temperaturas de mayo.



Novedades del cuestionario censal



El Censo indaga sobre variables que ya se consultaron en censos anteriores para posibilitar la **comparación histórica** de fenómenos demográficos, sociales y económicos que hacen a los cambios en la estructura de la población. Pero también incluye una optimización en el diseño de algunas preguntas y **nuevas variables** que son demandadas por la sociedad y por quienes formulan políticas públicas en la actualidad.

El resguardo de la información se garantizará mediante un estricto protocolo de seguridad informático que almacenará los datos recolectados (Censo digital y digitalización de los cuestionarios en papel) en los servidores del INDEC en ARSAT.

Por primera vez, el **autorreconocimiento étnico** -pueblos indígenas y afrodescendientes- se releva para toda la población y se incorpora la posibilidad de responder sobre **autopercepción de identidad de género**.

Las preguntas que conforman el cuestionario tienen como objetivo actualizar y mejorar la caracterización de las viviendas, la composición de los hogares y el perfil de la población. De esta manera, la información resultante permitirá profundizar el entendimiento de fenómenos sociodemográficos a través de encuestas específicas, tales como las relativas a las personas con discapacidad, pueblos indígenas, afrodescendientes, migrantes y otras.

Tareas precensales

2016 - 2020	Recepción de demandas sectoriales y organismos del Estado
2017	Prueba piloto de barrido territorial I (San Javier, Provincia de Misiones; Pilar, Provincia de Buenos Aires)
2019	Prueba piloto de barrido territorial II (Áreas seleccionadas de la Ciudad Autónoma de Buenos Aires y localidades de las provincias de Buenos Aires y de Jujuy)
2019 - 2021	ADRA – Precenso de Viviendas
2019 - 2022	Planificación con DPE y organismos del SEN
2019 - 2020	Diseño de la estrategia de comunicación y su sistema de identidad visual
2020 - 2021	Desarrollo del Censo digital
2020	Planificación de la capacitación virtual de la estructura censal
2021 - 2022	Desarrollo del sistema de registro de la estructura censal
2021 - 2022	Desarrollo de la aplicación CensAR para censistas
2021	Prueba piloto I del Censo digital (Interna del INDEC)
2021	Prueba piloto II del Censo digital (DPE; 24 jurisdicciones del territorio nacional)
2021	Prueba piloto III del Censo digital (Para expertos en usabilidad y comunicación)
2021	Prueba piloto IV del Censo digital (DPE – INDEC)
2021 - 2022	Redimensión y segmentación censal
2021	Censo Experimental (Localidad santafesina de Gálvez y zonas seleccionadas de dos comunas en CABA)
2022	Aprobación del cuestionario censal definitivo
2022	Capacitación de la estructura censal

Precenso de Viviendas

Es el listado exhaustivo de domicilios por lados de manzana que permitió obtener un padrón actualizado de todas las viviendas en las localidades de 2.000 y más habitantes del país: el **Archivo de Domicilios de la República Argentina (ADRA)**. El conteo y el listado se realizaron en convenio con las direcciones provinciales de estadística (DPE) de las 24 jurisdicciones mediante el uso de dispositivos móviles (teléfonos, tabletas y drones) y se cubrió el 100% de los radios censales urbanos del país.

Contribuye a visualizar los cambios en la organización espacial del territorio; muestra la información con un entorno visual de libre acceso; y constituye el insumo básico para determinar la carga de trabajo de las personas que censan a partir de la segmentación para el barrido territorial y la validación de domicilios para el autocompletamiento digital.

El **Precenso de Viviendas** es un sitio web desarrollado con la información de la base de datos georreferenciada de las viviendas particulares y colectivas. Permite identificar, a nivel de radio censal, la totalidad de viviendas particulares o colectivas, si tienen entrada independiente o compartida, si están en barrios privados, si son de difícil acceso, si se localizan en calles sin nombre, si están en construcción, si son pensiones o inquilinatos, entre otras dimensiones.

La información recabada en el Precenso alimenta al Sistema de Información Geográfica (SIG) que, a su vez, se podrá vincular con otros registros administrativos georreferenciados (por ejemplo, los tendidos de la red eléctrica o perceptores del sistema de seguridad social). De esta manera, la integración de las distintas fuentes de información –incluyendo la del Precenso– permitirá contar con mapas que muestren, en un mismo territorio, la población que en él habita, las escuelas, los hospitales, las iglesias, las rutas, los accidentes geográficos y los servicios prestados por diferentes empresas. Además, se realizará una actualización periódica con registros administrativos nacionales y provinciales, que se complementará con registros catastrales provenientes de futuros convenios del INDEC con las provincias.

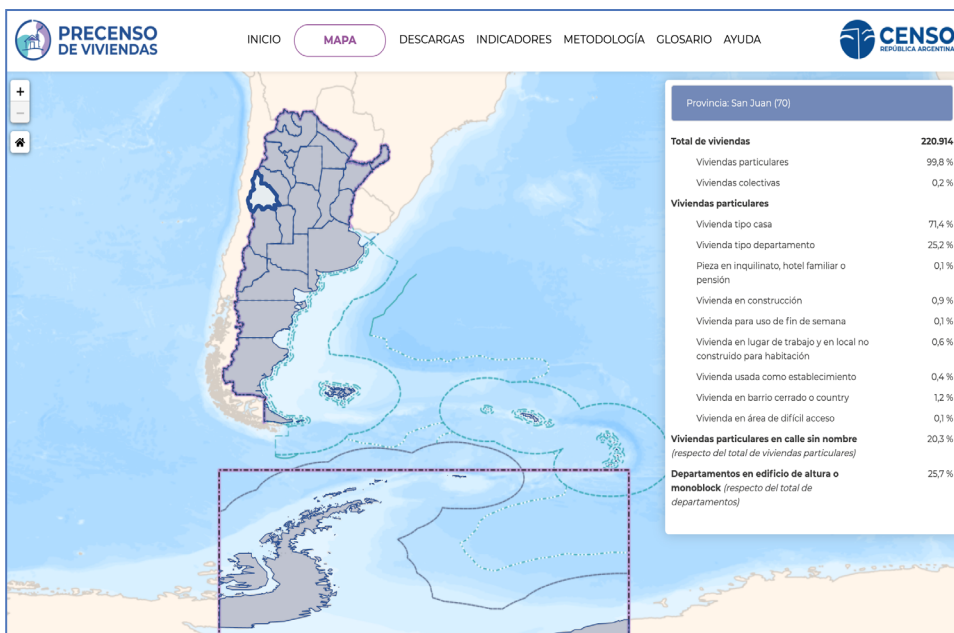

Censo Experimental

Este operativo probó el formato bimodal de Censo digital y barrido territorial presencial. Entre el 29 de noviembre y el 11 de diciembre de 2021 se llevó a cabo el ensayo del Censo digital mientras que el del barrido territorial tuvo lugar el 12 de diciembre de 2021.

Las áreas y la cantidad de viviendas seleccionadas para la prueba fueron:

- Provincia de Santa Fe, departamento San Jerónimo, localidad Gálvez (8.140 viviendas)
- Ciudad Autónoma de Buenos Aires, Comunas 2 y 5 (10.681 viviendas)



Durante el Censo Experimental, se pusieron en práctica la mayoría de los insumos requeridos para el Censo definitivo:

- el cuestionario censal,
- la estrategia de capacitación,
- la logística operativa,
- la captura, codificación y consistencia de los datos,
- la propuesta de difusión: cuadros e indicadores que se definen acorde a los requerimientos del país, tales como la situación socioeconómica de los hogares o la tipología y las necesidades de viviendas por estrato social.

Campaña de comunicación

Reconocernos

La campaña de comunicación es una actividad sustantiva de la planificación del Censo. Las recomendaciones de las Naciones Unidas para los censos de población y habitación acompañan un cambio de paradigma global: además de la respuesta a la pregunta “¿cuántos somos?”, también es necesario conocer “¿quiénes somos?”. De esta manera, adquieren valor las singularidades de cada persona y de los hogares donde habitan.

Etapas de la campaña

La campaña integral dirigida a diferentes audiencias, por canales diversos y durante momentos claves, tales como la etapa precensal –que incluye el Censo Experimental–, la censal y la poscensal, está centrada en:



- Llegar a cada habitante del territorio argentino con la **noticia de la realización del Censo**.
- **Sensibilizar** a la población y los organismos sectoriales sobre los beneficios del Censo, para ellos mismos y para el país y **recordar** a las personas sobre su obligación legal y su derecho a participar.
- **Explicar** a la población con antelación qué se le preguntará, por qué y para qué, además de orientarla sobre lo que tiene que hacer y cuándo.
- **Informar** sobre la protección de la privacidad y la confidencialidad de los datos individuales.
- **Aclarar** si es que surgen interpretaciones erróneas sobre los objetivos y la indagación del Censo.
- **Agradecer** a la población y las instituciones por su participación, incluidos los socios estratégicos que colaborarán en la campaña de comunicación (ver experiencia similar realizada para el Censo Nacional Económico).

El INDEC desarrolló un sitio web específico para el Censo 2022 (<https://censo.gob.ar>), puerta de entrada al **Censo digital**, que contiene toda la información relevante para que la población pueda conocer con antelación y en detalle la planificación del operativo: el cronograma detallado de fechas clave; los documentos conceptuales; el cuestionario censal y el glosario explicativo de cada pregunta; los tutoriales de ayuda para el autocompletamiento del Censo digital; las respuestas a preguntas frecuentes; la historia de los censos previos; el material multimedia para descarga; y un canal de contacto para realizar consultas.

Sistema de identidad visual

El sistema de identidad visual del Censo está compuesto por el diseño de una **marca** y de un **eslogan**. La síntesis conceptual elegida, la **diversidad** de las personas unidas por un mismo territorio, se enlaza con la apelación colectiva al reconocimiento. El eslogan **Reconocernos** acompaña los objetivos del operativo: explorar, registrar y conocer lo nuevo en detalle.



Visualización del Censo digital

CENSO 2022
República Argentina

indec
Es | Eng | Por

Censo digital

Para iniciar el Censo digital es necesario generar el código único de la vivienda que le permitirá completar el cuestionario.

GENERAR CÓDIGO

¿Ya cuenta con el código único de la vivienda?

INGRESAR

¿Perdió su código único de la vivienda?

Recuperar código

Consultas sobre el Censo digital
0800-345-2022

Más información
www.censo.gob.ar

¿Quiénes pueden completar el Censo digital?

Cualquier persona que habite en la vivienda y que conozca la información de sus integrantes puede responder las preguntas por cada uno de ellos. Completar el cuestionario puede llevar entre 10 y 20 minutos, de acuerdo a la cantidad de personas del hogar y sus edades.

INDEC - ARGENTINA
Versión 0.24.04-SNAPSHOT
Av. Presidente Julio A. Roca 609 P.B. C1067ABB
Ciudad Autónoma de Buenos Aires, Argentina.
Mesa de ayuda del Censo 2022: 0800-345-2022
© 2022

indec

La pantalla de inicio del Censo digital se presenta dividida en dos partes para guiar en forma clara a las personas que autocompletarán el cuestionario censal:

- a la izquierda, se requiere la generación de un código de identificación de la vivienda para ingresar al cuestionario digital;
- a la derecha, se presenta una serie de pantallas móviles que describe las acciones básicas de la funcionalidad de la aplicación.

En las siguientes páginas, se presenta una selección cronológica de pantallas del Censo digital para ejemplificar su funcionamiento.

Ubicación geográfica de la vivienda

Seleccione los datos de su domicilio. Podrá encontrarlos en las opciones desplegadas. Si no los encuentra, habilite la opción Ingreso manual para completar los campos de su residencia habitual.

Campos obligatorios (*)

Ingreso manual

Provincia (*)

Buenos Aires

Piso N°

2

Departamento / Partido / Comuna (*)

La Plata

Departamento / Pieza

C

Localidad (*)

La Plata

Edificio / Monoblock o tira

Ingrese datos

Nombre de calle / Ruta / Camino (*)

Av. 60

Entrada / Escalera

Ingrese datos

Puerta N° / Km. (*)

1155

Casa / Lote

Ingrese datos

VOLVER

CONTINUAR

Censo digital

Pantalla seleccionada de la sección Vivienda

CERRAR SESIÓN 



Vivienda

¿Cuántas personas viven la mayor parte del tiempo en esta vivienda?

Se considera que la persona vive la mayor parte del tiempo si reside o duerme cuatro días o más a la semana en la vivienda. Incluya bebés, niñas, niños y personas mayores.

- **Incluya** a las hijas y los hijos de padres separados que residen y duermen 4 días o más a la semana, aunque tengan también otro hogar. Si habitualmente pasan la misma cantidad de tiempo en los 2 hogares, inclúyalos solo en uno de ellos.
- **Incluya** a las personas que no residen ni duermen 4 días o más a la semana en esta vivienda porque duermen en el lugar donde trabajan, pero esta es su vivienda. Por ejemplo, personal de vigilancia, trabajadores en casas particulares, fuerzas de seguridad, choferes, vigilantes, camioneras/os, etc.
- **No incluya** a las personas que circunstancialmente residen y duermen en esta vivienda 4 días o más a la semana y serán censadas en donde viven la mayor parte del tiempo. Por ejemplo: visitas temporales de corta duración.
- **No incluya** a las personas internadas en hogares de personas mayores o geriátricos, personas alojadas en hogares de niñas / niños y adolescentes o pupilos en colegios, etc, que residen y duermen 4 días o más a la semana allí.

Una sola

Dos o más

VOLVER

CONTINUAR

Comprobante del Censo digital

Pantalla final. Generación de comprobante



Comprobante del Censo digital

Se ha generado el código



- Lo recibirá en el **correo electrónico** que registró al inicio del Censo digital.
- Consérvelo hasta el **Día del Censo**.
- Le será requerido por la persona censista que visite su vivienda el **miércoles 18 de mayo**.

Dirección de la vivienda censada

Provincia: BUENOS AIRES

Departamento / Partido / Comuna: LA PLATA

Localidad: LA PLATA

Nombre de la calle / ruta / camino: 60

Puerta N° / KM: 1155

Piso N°: 2

Departamento / pieza: C

¡Felicitaciones! Usted es una de las personas pioneras en el país que eligió el cuestionario digital desarrollado por el Instituto para censarse anticipadamente.

En nombre de los equipos del INDEC agradecemos su colaboración activa para conocer cuántos somos, dónde y cómo vivimos a través de esta iniciativa innovadora del 11° Censo Nacional de Población, Hogares y Viviendas.

Marco Lavagna

Director del INDEC

Descargar comprobante

Cuestionario censal de viviendas particulares

Alphabetic and numeric grid for data entry: A-Z, 0-9.

Marque con cruz dentro del cuadrado. **Página 1**



Argentina
Presidencia



Instituto Nacional de Estadística y Censos
República Argentina



CENSO 2022
República Argentina

CENSO NACIONAL DE POBLACIÓN, HOGARES Y VIVIENDAS 2022

CARÁCTER ESTRICAMENTE CONFIDENCIAL Y RESERVADO - Ley 17.622

número de cuestionario
y código de barras

VIVIENDAS
PARTICULARES **P**

UBICACIÓN GEOGRÁFICA

Copie del plano en la sede antes de salir a censar:

Provincia: Departamento / Partido / Comuna: Localidad: Fracción: Radio: Segmento:

Complete en la puerta / entrada de la vivienda: Manzana N°: Lado de manzana N°: Código de calle:

Nombre de calle / Ruta / Camino:

Puerta N° / Km: Piso N°: Depto. / Pieza: Edificio / Monoblock / Tira: Entrada / Escalera: Casa / Lote: Vivienda N°:

Si alguien responde al llamado en la vivienda, preséntese y consulte:
Para esta vivienda ¿se realizó el Censo digital? Si No

Si no realizaron el Censo digital o no responden al llamado, pase a **1**.

Comprobante del Censo digital:

Total de mujeres: Total de varones: Total de X / Ninguna de las anteriores:

Fin de la entrevista.

VIVIENDA

1 Marque por observación el tipo de vivienda.

- Casa 1
- Rancho 2
- Casilla 3
- Departamento 4
- Pieza ocupada en inquilinato, hotel familiar o pensión 5
- Local no construido para habitación ocupado 6
- Vivienda móvil ocupada (casa rodante, barco, carpa u otra) 7
- Persona(s) viviendo en la calle 8 → Pase a Población (pág. 3).

2 Marque si en la vivienda hay o no personas presentes.

- Hay personas presentes 1
- No hay personas presentes 2 → Pase a **4**

3 ¿Cuántas personas viven la mayor parte del tiempo en esta vivienda?
Incluya bebés, niñas, niños y personas mayores.

- Ninguna 1
- Una sola 2 → Pase a **8**
- Dos o más 3 → Pase a **5**

4 Marque el motivo por el que no realizó la entrevista.

- La vivienda se usa para vacaciones, fin de semana, como segunda residencia u otro uso temporal 1
- La vivienda se usa como oficina, consultorio o comercio 2
- La vivienda está en alquiler o venta 3
- La vivienda está en construcción 4
- Habitualmente viven personas, pero no se encuentran presentes 5
- Otra situación 6 → Fin de la entrevista.

5 ¿Todas esas personas tienen gastos en común para la alimentación?
Las personas tienen gastos en común para la alimentación cuando provienen de un mismo presupuesto, aunque no todas aporten con ingresos.

Sí 1 → Pase a **8**
No 2

6 ¿Cuántos grupos de personas tienen gastos separados para la alimentación?
Cantidad de hogares:

7 Anote el número del hogar que va a censar.
- Para el primer hogar anote **01**.
- Para el segundo hogar y sucesivos, abra un nuevo cuestionario, transcriba los mismos datos de la **UBICACIÓN GEOGRÁFICA** y complete la pregunta **7** con el número **02**, **03**, etcétera (según corresponda).
Hogar N°:

LISTA DE PERSONAS DEL HOGAR

8 ¿Cuáles son los nombres de las personas de este hogar que viven la mayor parte del tiempo en esta vivienda?

Persona N°	Nombre	Relación o parentesco con la jefa, el jefe o la persona de referencia del hogar
01	<input type="text"/>	JEFA, JEFE o PERSONA DE REFERENCIA
<input type="text"/>	<input type="text"/>	<input type="text"/>
<input type="text"/>	<input type="text"/>	<input type="text"/>
<input type="text"/>	<input type="text"/>	<input type="text"/>

Si en este hogar hay más de 5 personas, abra otro cuestionario, transcriba los mismos datos de la **UBICACIÓN GEOGRÁFICA**, continúe la entrevista en la pregunta **8**, tache la primera fila correspondiente a la jefa, el jefe o la persona de referencia y siga en la segunda fila. Continúe en la página 5 de **POBLACIÓN**.

número de cuestionario
y código de barras

DIFICULTAD O LIMITACIÓN

9 En este hogar ¿hay alguna persona que tenga dificultad o limitación para...

	Sí	No
recordar o concentrarse? <small>Por ejemplo, recordar la dirección de su casa.</small>	<input type="checkbox"/> 1	<input type="checkbox"/> 2
comunicarse, por ejemplo, entender o ser entendida por otras personas?	<input type="checkbox"/> 1	<input type="checkbox"/> 2
oír, aun con el uso de audífonos?	<input type="checkbox"/> 1	<input type="checkbox"/> 2
ver, aun con anteojos puestos? <small>Por ejemplo, ver la letra impresa en un diario.</small>	<input type="checkbox"/> 1	<input type="checkbox"/> 2
comer, bañarse o vestirse sola?	<input type="checkbox"/> 1	<input type="checkbox"/> 2

Si la/s persona/s tiene/n más de una dificultad o limitación marque **Sí** en todos los ítems que correspondan.
Si las limitaciones se deben a la edad (bebés, niñas y niños) marque **No** en cada una de ellas.

CARACTERÍSTICAS DEL HOGAR Y DE LA VIVIENDA

Considere las características predominantes, es decir, las de mayor proporción o mayor uso.

10 ¿El material predominante de los pisos es...

cerámica, mosaico, baldosa, alfombra, madera, flotante, vinílico, microcemento, cemento alisado o mármol? 1

carpeta, contrapiso o ladrillo fijo? 2

tierra o ladrillo suelto? 3

otro material? 4

11 ¿El material predominante de la cubierta exterior del techo es...

baldosa, membrana, pintura asfáltica, pizarra o teja? 1

losa o carpeta a la vista (sin cubierta)? 2

chapa de metal? 3

chapa de cartón, caña, palma, tabla con barro, paja con barro o paja sola? 4

otro material? 5

12 El techo ¿tiene revestimiento interior o cielorraso?

Sí 1

No 2

Ignorado 9

13 ¿Tiene agua...

por cañería dentro de la vivienda? 1

fuera de la vivienda, pero dentro del terreno? 2

fuera del terreno? 3

14 El agua que usa este hogar para beber y cocinar ¿proviene de...

Si utiliza agua envasada (bidón, botella, sachet) solo para beber, indique la procedencia del agua que usa para cocinar.

red pública (agua corriente)? 1

perforación con bomba a motor? 2

perforación con bomba manual? 3

pozo sin bomba? 4

transporte por cisterna, agua de lluvia, río, canal, arroyo o acequia? 5

otra procedencia? 6

15 Este hogar ¿tiene baño o letrina...

Si tiene un baño dentro de la vivienda y uno fuera de la vivienda, marque la opción dentro de la vivienda.

dentro de la vivienda? 1

fuera de la vivienda, pero dentro del terreno? 2

No tiene 3 → Pase a 19

16 ¿Cuántos baños tiene este hogar?

Uno 1

Dos 2

Tres o más 3

17 El baño ¿tiene...

Si tiene más de un baño, considere el baño principal.

inodoro con botón, mochilla o cadena (arrastre de agua)? 1

inodoro sin botón ni cadena (a balde)? 2

pozo? 3

18 El desagüe del inodoro ¿es...

a red pública (cloaca)? 1

a cámara séptica y pozo ciego? 2

solo a pozo ciego? 3

a hoyo, excavación en la tierra, etcétera? 4

19 Para cocinar ¿utiliza principalmente...

electricidad? 1

gas de red? 2

gas en tubo o a granel (zeppelin)? 3

gas en garrafa? 4

leña o carbón? 5

otro combustible? 6

20 Este hogar ¿cuántos ambientes, habitaciones o piezas tiene en total, sin contar baños ni cocina?

Incluya dormitorios, comedor, living, entresijos, escritorios, habitaciones de servicio, etcétera.

Cantidad total de ambientes, habitaciones o piezas:

21 Y de esos ¿cuántos tiene para dormir, independientemente de si los usa para tal fin?

Cantidad de ambientes, habitaciones o piezas que tiene para dormir:

22 La vivienda ¿es...

propia? 1

alquilada? 2

cedida por trabajo? 3

prestada? 4

Otra situación 5

→ Pase a 24

23 ¿Tiene...

escritura? 1

boleto de compra-venta? 2

otra documentación? 3

No tiene documentación 4

24 ¿Este hogar tiene...

	Sí	No
internet en la vivienda?	<input type="checkbox"/> 1	<input type="checkbox"/> 2
celular con internet?	<input type="checkbox"/> 1	<input type="checkbox"/> 2
computadora, tablet, etcétera?	<input type="checkbox"/> 1	<input type="checkbox"/> 2

A B C D E F G H I J K L M N Ñ O P Q R S T U V W X Y Z 0 1 2 3 4 5 6 7 8 9

No abrevie ni acentúe las palabras. No tache. Escriba solo con lápiz y, si es necesario, borre con goma.

Marque con cruz dentro del cuadrado. **Página 3**

COMPLETE UN CUESTIONARIO DE POBLACIÓN PARA CADA PERSONA DEL HOGAR.

número de cuestionario y código de barras

POBLACIÓN

Persona N°:
 Nombre de la persona:

1 ¿Cuál es la relación o parentesco con la jefa, el jefe o la persona de referencia del hogar?
 Jefa, jefe o persona de referencia

2 ¿Cuál es el sexo registrado al nacer?
 Mujer / Femenino
 Varón / Masculino
 X / Ninguna de las anteriores

3 De acuerdo a la identidad de género ¿se considera...
 mujer?
 mujer trans / travesti?
 varón?
 varón trans / masculinidad trans?
 no binario?
 otra identidad / ninguna de las anteriores?
 Prefiero no contestar
 Ignorado

4 ¿Cuántos años tiene?
 Si todavía no cumplió el año anote 000. Años:

5 ¿Cuál es la fecha de nacimiento?
 Día: Mes: Año:
 Ignorado

6 ¿Cursa o asiste a algún establecimiento educativo (guardería, jardín, escuela, universidad)?
 Refiere a la educación formal (presencial, a distancia o virtual). Sí
 No → Pase a **9**

7 ¿Qué nivel educativo está cursando?
 Jardín maternal, guardería, centro de cuidado, salas de 0 a 3
 Sala de 4 o 5 (jardín de infantes o preescolar) → Pase a **13**
 Primario
 Secundario
 Terciario no universitario
 Universitario de grado
 Posgrado (especialización, maestría o doctorado) → Pase a **13**

8 ¿Qué grado o año está cursando?
 Si está realizando el curso de ingreso o de nivelación universitaria anote 1. Grado o año: → Pase a **13**

9 Alguna vez ¿cursó o asistió a algún establecimiento educativo (guardería, jardín, escuela, universidad)?
 Refiere a la educación formal (presencial, a distancia o virtual). Sí
 No → Pase a **13**

10 ¿Cuál fue el nivel más alto que cursó? Marque solo el último nivel que cursó.
 Jardín maternal, guardería, centro de cuidado, salas de 0 a 5, jardín de infantes o preescolar → Pase a **13**
 Primario
 EGB
 Secundario
 Polimodal
 Terciario no universitario
 Universitario de grado
 Posgrado (especialización, maestría o doctorado)
 Ignorado → Pase a **13**

11 ¿Completó ese nivel?
 Sí → Pase a **13**
 No
 Ignorado → Pase a **13**

12 ¿Cuántos grados o años aprobó en ese nivel?
 Cantidad de grados o años: Ignorado

13 ¿Nació en... esta provincia? → Pase a **17**
 otra provincia argentina?
 otro país? → Pase a **15**

14 ¿En qué provincia? CABA refiere a Ciudad Autónoma de Buenos Aires y Tierra del Fuego refiere a Tierra del Fuego, Antártida e Islas del Atlántico Sur.
 CABA Formosa Salta
 Buenos Aires Jujuy San Juan
 Catamarca La Pampa San Luis
 Chaco La Rioja Santa Cruz
 Chubut Mendoza Santa Fe
 Córdoba Misiones Santiago del Estero
 Corrientes Neuquén Tierra del Fuego
 Entre Ríos Río Negro Tucumán
 Pase a **17**

15 ¿En qué país?
 Bolivia Colombia Uruguay
 Brasil Paraguay Venezuela
 Chile Perú Otro país
 Si responde Otro país, escriba el nombre del país.

16 ¿En qué año llegó a la Argentina?
 Año: Ignorado

17 ¿Hace 5 años vivía en... esta localidad o paraje? → Pase a **19**
 otra localidad o paraje de esta provincia?
 otra provincia argentina?
 otro país? → Pase a **19**
 No había nacido

18 ¿En qué provincia? CABA refiere a Ciudad Autónoma de Buenos Aires y Tierra del Fuego refiere a Tierra del Fuego, Antártida e Islas del Atlántico Sur.
 CABA Formosa Salta
 Buenos Aires Jujuy San Juan
 Catamarca La Pampa San Luis
 Chaco La Rioja Santa Cruz
 Chubut Mendoza Santa Fe
 Córdoba Misiones Santiago del Estero
 Corrientes Neuquén Tierra del Fuego
 Entre Ríos Río Negro Tucumán

número de cuestionario y código de barras

19 ¿Tiene cobertura de salud por... Si solo tiene cobertura de emergencias médicas, marque No tiene obra social, prepaga ni plan estatal de salud.

- obra social o prepaga (incluye PAMI)? 1
programas o planes estatales de salud? 2
No tiene obra social, prepaga ni plan estatal de salud 3
Ignorado 9

20 ¿Cobra jubilación o pensión? No incluye AUH, plan estatal, tarjeta alimentaria, etcétera.

- Sí 1
No 2 -> Pase a 22

21 ¿Cobra... solo jubilación? solo pensión por fallecimiento? jubilación y pensión por fallecimiento? solo pensión de otro tipo?

- solo jubilación? 1
solo pensión por fallecimiento? 2
jubilación y pensión por fallecimiento? 3
solo pensión de otro tipo? 4

22 ¿Se reconoce indígena o descendiente de pueblos indígenas u originarios?

- Sí 1
No 2
Ignorado 9 -> Pase a 25

23 ¿De qué pueblo indígena u originario?

Grid of boxes for writing the name of the indigenous or originario group.

- Ignorado 9

24 ¿Habla y/o entiende la lengua de ese pueblo indígena u originario?

- Sí 1
No 2
Ignorado 9

25 ¿Se reconoce afrodescendiente o tiene antepasados negros o africanos?

- Sí 1
No 2
Ignorado 9

Si es menor de 14 años fin de la entrevista para esta persona. Si no, pase a 26.

PARA TODAS LAS PERSONAS DE 14 AÑOS Y MÁS

26 Durante la semana pasada ¿trabajó por lo menos una hora, sin contar las tareas domésticas de su hogar?

- Sí 1 -> Pase a 30
No 2

27 En esa semana ¿hizo alguna changa, fabricó algo para vender afuera, ayudó a un familiar o amigo en su chacra o negocio?

- Sí 1 -> Pase a 30
No 2

28 En esa semana ¿tenía trabajo y no concurrió?

No concurrió por: vacaciones, enfermedad, suspensión con pago, conflicto laboral, mal tiempo, etcétera.

- Sí 1 -> Pase a 30
No 2

29 Durante las últimas cuatro semanas ¿buscó trabajo de alguna manera?

Contestó avisos de diario o internet, consultó parientes u otras personas, puso carteles, envió curriculum, hizo algo para ponerse por su cuenta, etcétera.

- Sí 1
No 2 -> Si es mujer de 14 a 49 años pase a 35. Si no, fin de la entrevista para esta persona.

30 Ese trabajo ¿lo hace como... Si tiene más de un trabajo, refiere al que le lleva más horas.

- servicio doméstico? 1
empleada(o) u obrera(o)? 2
cuenta propia? 3
patrón(a) o empleador(a)? 4 -> Pase a 32
trabajador(a) familiar? 5
Ignorado 9

31 En ese trabajo ¿le descuentan para la jubilación?

- Sí 1 -> Pase a 33
No 2
Ignorado 9

32 En ese trabajo ¿aporta por sí mismo para la jubilación?

- Sí 1
No 2
Ignorado 9

33 La actividad principal de la empresa, negocio, institución en la que trabaja o del trabajo que realiza por su cuenta ¿es... Refiere a la actividad del lugar donde trabaja la persona censada.

- educación o salud privada? 1
administración pública, educación o salud pública? 2
comercio? 3
industria? 4
agropecuaria, pesca o minería? 5
construcción? 6
transporte o almacenamiento? 7
hotel o restaurante? 8
banco, financiera o aseguradora? 9
empresa de electricidad, gas o agua? 10
otros servicios personales, técnicos o profesionales? 11
Ignorado 99

34 ¿Cómo describiría en detalle esa actividad principal de la empresa, negocio, institución en la que trabaja o del trabajo que realiza por su cuenta?

Grid of boxes for describing the main activity in detail.

Si es mujer de 14 a 49 años pase a 35. Si no, fin de la entrevista para esta persona.

PARA TODAS LAS MUJERES DE 14 A 49 AÑOS

35 ¿Cuántas hijas e hijos nacidos vivos tuvo en total?

Cantidad de hijas e hijos nacidos vivos: [][] -> Si responde 01 o más pase a 36. Si responde ninguno, anote 00 y fin de la entrevista para esta persona.

36 ¿Cuántas hijas e hijos están vivos actualmente?

Cantidad de hijas e hijos que están vivos actualmente: [][] -> Si responde ninguno, anote 00.

37 ¿Cuál es la fecha de nacimiento de la última hija o hijo nacido vivo?

Mes: [][] Año: [][][][]

Fin de la entrevista para esta persona.

A B C D E F G H I J K L M N Ñ O P Q R S T U V W X Y Z 0 1 2 3 4 5 6 7 8 9

Marque con cruz dentro del cuadrado. **Página 5**

No abrevie ni acentúe las palabras. No tache. Escriba solo con lápiz y, si es necesario, borre con goma.

COMPLETE UN CUESTIONARIO DE POBLACIÓN PARA CADA PERSONA DEL HOGAR.

número de cuestionario y código de barras

POBLACIÓN

Persona Nº:
 Nombre de la persona:

1 ¿Cuál es la relación o parentesco con la jefa, el jefe o la persona de referencia del hogar?

Cónyuge o pareja 2
 Hija o hijo / Hijastra o hijastro 3
 Nuera o yerno 4
 Nieta o nieto 5
 Madre o padre 6
 Suegra o suegro 7
 Abuela o abuelo 8
 Otros familiares 9
 Otros no familiares 10
 Servicio doméstico y sus familiares 11

2 ¿Cuál es el sexo registrado al nacer?

Mujer / Femenino 1
 Varón / Masculino 2
 X / Ninguna de las anteriores 3

3 De acuerdo a la identidad de género ¿se considera...

mujer? 1
 mujer trans / travesti? 2
 varón? 3
 varón trans / masculinidad trans? 4
 no binario? 5
 otra identidad / ninguna de las anteriores? 6
 Prefiero no contestar 7
 Ignorado 9

4 ¿Cuántos años tiene?

Si todavía no cumplió el año anote 000. Años:

5 ¿Cuál es la fecha de nacimiento?

Día: Mes: Año:
 Ignorado 99

6 ¿Cursa o asiste a algún establecimiento educativo (guardería, jardín, escuela, universidad)?

Refiere a la educación formal (presencial, a distancia o virtual). Sí 1
 No 2 → Pase a **9**

7 ¿Qué nivel educativo está cursando?

Jardín maternal, guardería, centro de cuidado, salas de 0 a 3 1
 Sala de 4 o 5 (jardín de infantes o preescolar) 2 } Pase a **13**
 Primario 3
 Secundario 4
 Terciario no universitario 5
 Universitario de grado 6
 Posgrado (especialización, maestría o doctorado) 7 → Pase a **13**

8 ¿Qué grado o año está cursando?

Si está realizando el curso de ingreso o de nivelación universitaria anote 1. Grado o año: → Pase a **13**

9 Alguna vez ¿cursó o asistió a algún establecimiento educativo (guardería, jardín, escuela, universidad)?

Refiere a la educación formal (presencial, a distancia o virtual). Sí 1
 No 2 → Pase a **13**

10 ¿Cuál fue el nivel más alto que cursó? Marque solo el último nivel que cursó.

Jardín maternal, guardería, centro de cuidado, salas de 0 a 5, jardín de infantes o preescolar 1 → Pase a **13**
 Primario 2
 EGB 3
 Secundario 4
 Polimodal 5
 Terciario no universitario 6
 Universitario de grado 7
 Posgrado (especialización, maestría o doctorado) 8
 Ignorado 9 → Pase a **13**

11 ¿Completó ese nivel?

Sí 1 → Pase a **13**
 No 2
 Ignorado 9 → Pase a **13**

12 ¿Cuántos grados o años aprobó en ese nivel?

Cantidad de grados o años: Ignorado 99

13 ¿Nació en... esta provincia? 1 → Pase a **17**
 otra provincia argentina? 2
 otro país? 3 → Pase a **15**

14 ¿En qué provincia? CABA refiere a Ciudad Autónoma de Buenos Aires y Tierra del Fuego refiere a Tierra del Fuego, Antártida e Islas del Atlántico Sur.

CABA <input type="checkbox"/> 1	Formosa <input type="checkbox"/> 9	Salta <input type="checkbox"/> 17
Buenos Aires <input type="checkbox"/> 2	Jujuy <input type="checkbox"/> 10	San Juan <input type="checkbox"/> 18
Catamarca <input type="checkbox"/> 3	La Pampa <input type="checkbox"/> 11	San Luis <input type="checkbox"/> 19
Chaco <input type="checkbox"/> 4	La Rioja <input type="checkbox"/> 12	Santa Cruz <input type="checkbox"/> 20
Chubut <input type="checkbox"/> 5	Mendoza <input type="checkbox"/> 13	Santa Fe <input type="checkbox"/> 21
Córdoba <input type="checkbox"/> 6	Misiones <input type="checkbox"/> 14	Santiago del Estero <input type="checkbox"/> 22
Corrientes <input type="checkbox"/> 7	Neuquén <input type="checkbox"/> 15	Tierra del Fuego <input type="checkbox"/> 23
Entre Ríos <input type="checkbox"/> 8	Río Negro <input type="checkbox"/> 16	Tucumán <input type="checkbox"/> 24

Pase a **17**

15 ¿En qué país?

Bolivia <input type="checkbox"/> 1	Colombia <input type="checkbox"/> 4	Uruguay <input type="checkbox"/> 7
Brasil <input type="checkbox"/> 2	Paraguay <input type="checkbox"/> 5	Venezuela <input type="checkbox"/> 8
Chile <input type="checkbox"/> 3	Perú <input type="checkbox"/> 6	Otro país <input type="checkbox"/> 9

Si responde Otro país, escriba el nombre del país.

16 ¿En qué año llegó a la Argentina?

Año: Ignorado 9999

17 ¿Hace 5 años vivía en... esta localidad o paraje? 1 } Pase a **19**
 otra localidad o paraje de esta provincia? 2 }
 otra provincia argentina? 3 }
 otro país? 4 } Pase a **19**
 No había nacido 5 }

18 ¿En qué provincia? CABA refiere a Ciudad Autónoma de Buenos Aires y Tierra del Fuego refiere a Tierra del Fuego, Antártida e Islas del Atlántico Sur.

CABA <input type="checkbox"/> 1	Formosa <input type="checkbox"/> 9	Salta <input type="checkbox"/> 17
Buenos Aires <input type="checkbox"/> 2	Jujuy <input type="checkbox"/> 10	San Juan <input type="checkbox"/> 18
Catamarca <input type="checkbox"/> 3	La Pampa <input type="checkbox"/> 11	San Luis <input type="checkbox"/> 19
Chaco <input type="checkbox"/> 4	La Rioja <input type="checkbox"/> 12	Santa Cruz <input type="checkbox"/> 20
Chubut <input type="checkbox"/> 5	Mendoza <input type="checkbox"/> 13	Santa Fe <input type="checkbox"/> 21
Córdoba <input type="checkbox"/> 6	Misiones <input type="checkbox"/> 14	Santiago del Estero <input type="checkbox"/> 22
Corrientes <input type="checkbox"/> 7	Neuquén <input type="checkbox"/> 15	Tierra del Fuego <input type="checkbox"/> 23
Entre Ríos <input type="checkbox"/> 8	Río Negro <input type="checkbox"/> 16	Tucumán <input type="checkbox"/> 24

Cuestionario censal de viviendas colectivas

A B C D E F G H I J K L M N Ñ O P Q R S T U V W X Y Z 0 1 2 3 4 5 6 7 8 9

No abrevie ni acentúe las palabras. No tache. Escriba solo con lápiz y, si es necesario, borre con goma.

Marque con
cruz dentro
del cuadrado.

Página
1



CENSO NACIONAL DE POBLACIÓN, HOGARES Y VIVIENDAS 2022

CARÁCTER ESTRICAMENTE CONFIDENCIAL Y RESERVADO - Ley 17.622

número de cuestionario
y código de barras

VIVIENDAS
COLECTIVAS **C**

UBICACIÓN GEOGRÁFICA				Copie del plano en la sede antes de salir a censar:			
Provincia:	<input type="text"/>	Departamento / Partido / Comuna:	<input type="text"/>	Localidad:	<input type="text"/>	Fracción:	<input type="text"/>
	<input type="text"/>		<input type="text"/>		<input type="text"/>	Radio:	<input type="text"/>
	<input type="text"/>		<input type="text"/>		<input type="text"/>	Segmento:	<input type="text"/>
Complete en la puerta / entrada de la vivienda:				Manzana N°:	<input type="text"/>	Lado de manzana N°:	<input type="text"/>
					<input type="text"/>	Código de calle:	<input type="text"/>
Nombre de calle / Ruta / Camino:	<input type="text"/>	<input type="text"/>	<input type="text"/>	<input type="text"/>	<input type="text"/>	<input type="text"/>	<input type="text"/>
Puerta N° / Km:	<input type="text"/>	Piso N°:	<input type="text"/>	Depto. / Pieza:	<input type="text"/>	Edificio / Monoblock / Tira:	<input type="text"/>
	<input type="text"/>		<input type="text"/>		<input type="text"/>	Entrada / Escalera:	<input type="text"/>
	<input type="text"/>		<input type="text"/>		<input type="text"/>	Casa / Lote:	<input type="text"/>
	<input type="text"/>		<input type="text"/>		<input type="text"/>	Vivienda N°:	<input type="text"/>

VIVIENDA		
1 Tipo de vivienda colectiva		
Alojamiento turístico / Hotel turístico	<input type="checkbox"/>	1
Campamento / Obrador	<input type="checkbox"/>	2
Colegio internado	<input type="checkbox"/>	3
Cuartel	<input type="checkbox"/>	4
Establecimiento de salud / Hospital	<input type="checkbox"/>	5
Hogar de niñas, niños y adolescentes	<input type="checkbox"/>	6
Hogar de personas mayores / Geriátrico	<input type="checkbox"/>	7
Hogar de religiosas o religiosos	<input type="checkbox"/>	8
Prisión	<input type="checkbox"/>	9
Refugio / Parador	<input type="checkbox"/>	10
Otro	<input type="checkbox"/>	11
Especificar: <input type="text"/>		
2 ¿Cuáles son las personas que viven la mayor parte del tiempo en esta vivienda?		
Anote la cantidad de personas que viven la mayor parte del tiempo en esta vivienda y complete un cuestionario de población para cada una de las personas. Si hay más de 15 personas, abra otro cuestionario, transcriba los mismos datos de la UBICACIÓN GEOGRÁFICA y continúe con la siguiente persona siguiendo con la numeración.		
Total:	<input type="text"/>	<input type="text"/>

ABCDEF GHIJKL MNÑOPQRST UVWXYZ 0123456789

No abrevie ni acentúe las palabras. No tache. Escriba solo con lápiz y, si es necesario, borre con goma.

Marque con cruz dentro del cuadrado.

Página 3

COMPLETE UN CUESTIONARIO DE POBLACIÓN PARA CADA PERSONA DE LA VIVIENDA COLECTIVA.

número de cuestionario y código de barras

POBLACIÓN

Persona N°:
 Nombre de la persona:

1 ¿Cuál es el sexo registrado al nacer?

Mujer / Femenino 1
 Varón / Masculino 2
 X / Ninguna de las anteriores 3

2 De acuerdo a la identidad de género ¿se considera...

mujer? 1
 mujer trans / travesti? 2
 varón? 3
 varón trans / masculinidad trans? 4
 no binario? 5
 otra identidad / ninguna de las anteriores? 6
 Prefiero no contestar 7
 Ignorado 9

3 ¿Cuántos años tiene?

Si todavía no cumplió el año anote 000.

Años:

4 ¿Cuál es la fecha de nacimiento?

Día: Mes: Año:

Ignorado 99

5 ¿Cursa o asiste a algún establecimiento educativo (guardería, jardín, escuela, universidad)?

Refiere a la educación formal (presencial, a distancia o virtual).

Sí 1
 No 2 → Pase a **8**

6 ¿Qué nivel educativo está cursando?

Jardín maternal, guardería, centro de cuidado, salas de 0 a 3 1 } Pase a **12**
 Sala de 4 o 5 (jardín de infantes o preescolar) 2
 Primario 3
 Secundario 4
 Terciario no universitario 5
 Universitario de grado 6
 Posgrado (especialización, maestría o doctorado) 7 → Pase a **12**

7 ¿Qué grado o año está cursando?

Si está realizando el curso de ingreso o de nivelación universitaria anote 1.

Grado o año: → Pase a **12**

8 Alguna vez ¿cursó o asistió a algún establecimiento educativo (guardería, jardín, escuela, universidad)?

Refiere a la educación formal (presencial, a distancia o virtual).

Sí 1
 No 2 → Pase a **12**

9 ¿Cuál fue el nivel más alto que cursó? Marque solo el último nivel que cursó.

Jardín maternal, guardería, centro de cuidado, salas de 0 a 5, jardín de infantes o preescolar 1 → Pase a **12**
 Primario 2
 EGB 3
 Secundario 4
 Polimodal 5
 Terciario no universitario 6
 Universitario de grado 7
 Posgrado (especialización, maestría o doctorado) 8
 Ignorado 9 → Pase a **12**

10 ¿Completó ese nivel?

Sí 1 → Pase a **12**
 No 2
 Ignorado 9 → Pase a **12**

11 ¿Cuántos grados o años aprobó en ese nivel?

Cantidad de grados o años: Ignorado 99

12 ¿Nació en...

esta provincia? 1 → Pase a **16**
 otra provincia argentina? 2
 otro país? 3 → Pase a **14**

13 ¿En qué provincia? CABA refiere a Ciudad Autónoma de Buenos Aires y Tierra del Fuego refiere a Tierra del Fuego, Antártida e Islas del Atlántico Sur.

CABA <input type="checkbox"/> 1	Formosa <input type="checkbox"/> 9	Salta <input type="checkbox"/> 17
Buenos Aires <input type="checkbox"/> 2	Jujuy <input type="checkbox"/> 10	San Juan <input type="checkbox"/> 18
Catamarca <input type="checkbox"/> 3	La Pampa <input type="checkbox"/> 11	San Luis <input type="checkbox"/> 19
Chaco <input type="checkbox"/> 4	La Rioja <input type="checkbox"/> 12	Santa Cruz <input type="checkbox"/> 20
Chubut <input type="checkbox"/> 5	Mendoza <input type="checkbox"/> 13	Santa Fe <input type="checkbox"/> 21
Córdoba <input type="checkbox"/> 6	Misiones <input type="checkbox"/> 14	Santiago del Estero <input type="checkbox"/> 22
Corrientes <input type="checkbox"/> 7	Neuquén <input type="checkbox"/> 15	Tierra del Fuego <input type="checkbox"/> 23
Entre Ríos <input type="checkbox"/> 8	Río Negro <input type="checkbox"/> 16	Tucumán <input type="checkbox"/> 24

Pase a **16**

No abrevie ni acentúe las palabras. No tache. Escriba solo con lápiz y, si es necesario, borre con goma.

número de cuestionario y código de barras

14 ¿En qué país?

- Bolivia 1
- Colombia 4
- Uruguay 7
- Brasil 2
- Paraguay 5
- Venezuela 8
- Chile 3
- Perú 6
- Otro país 9

Si responde Otro país, escriba el nombre del país.

Grid for writing the name of the country.

15 ¿En qué año llegó a la Argentina?

Año: [][][][] Ignorado 9999

16 ¿Hace 5 años vivía en...

- esta localidad o paraje? 1 → Pase a 18
- otra localidad o paraje de esta provincia? 2
- otra provincia argentina? 3
- otro país? 4 → Pase a 18
- No había nacido 5

17 ¿En qué provincia?

CABA refiere a Ciudad Autónoma de Buenos Aires y Tierra del Fuego refiere a Tierra del Fuego, Antártida e Islas del Atlántico Sur.

- CABA 1
- Formosa 9
- Salta 17
- Buenos Aires 2
- Jujuy 10
- San Juan 18
- Catamarca 3
- La Pampa 11
- San Luis 19
- Chaco 4
- La Rioja 12
- Santa Cruz 20
- Chubut 5
- Mendoza 13
- Santa Fe 21
- Córdoba 6
- Misiones 14
- Santiago del Estero 22
- Corrientes 7
- Neuquén 15
- Tierra del Fuego 23
- Entre Ríos 8
- Río Negro 16
- Tucumán 24

18 ¿Tiene cobertura de salud por...

Si solo tiene cobertura de emergencias médicas, marque **No tiene obra social, prepaga ni plan estatal de salud.**

- obra social o prepaga (incluye PAMI)? 1
- programas o planes estatales de salud? 2
- No tiene obra social, prepaga ni plan estatal de salud 3
- Ignorado 9

19 ¿Cobra jubilación o pensión?

No incluye AUH, plan estatal, tarjeta alimentaria, etcétera.

- Sí 1
- No 2 → Pase a 21

20 ¿Cobra...

- solo jubilación? 1
- solo pensión por fallecimiento? 2
- jubilación y pensión por fallecimiento? 3
- solo pensión de otro tipo? 4

21 ¿Se reconoce indígena o descendiente de pueblos indígenas u originarios?

- Sí 1
- No 2 → Pase a 24
- Ignorado 9

22 ¿De qué pueblo indígena u originario?

Grid for writing the indigenous or originario name.

Ignorado 9

23 ¿Habla y/o entiende la lengua de ese pueblo indígena u originario?

- Sí 1
- No 2
- Ignorado 9

24 ¿Se reconoce afrodescendiente o tiene antepasados negros o africanos?

- Sí 1
- No 2
- Ignorado 9

Fin de la entrevista para esta persona.

Cronograma

La ejecución completa del operativo bimodal se extenderá dos meses antes del Día del Censo para el autocompletamiento digital (Censo digital); diez días antes para el relevamiento en áreas rurales, viviendas colectivas y personas en situación de calle; el Día del Censo propiamente dicho; y una semana posterior de supervisión.

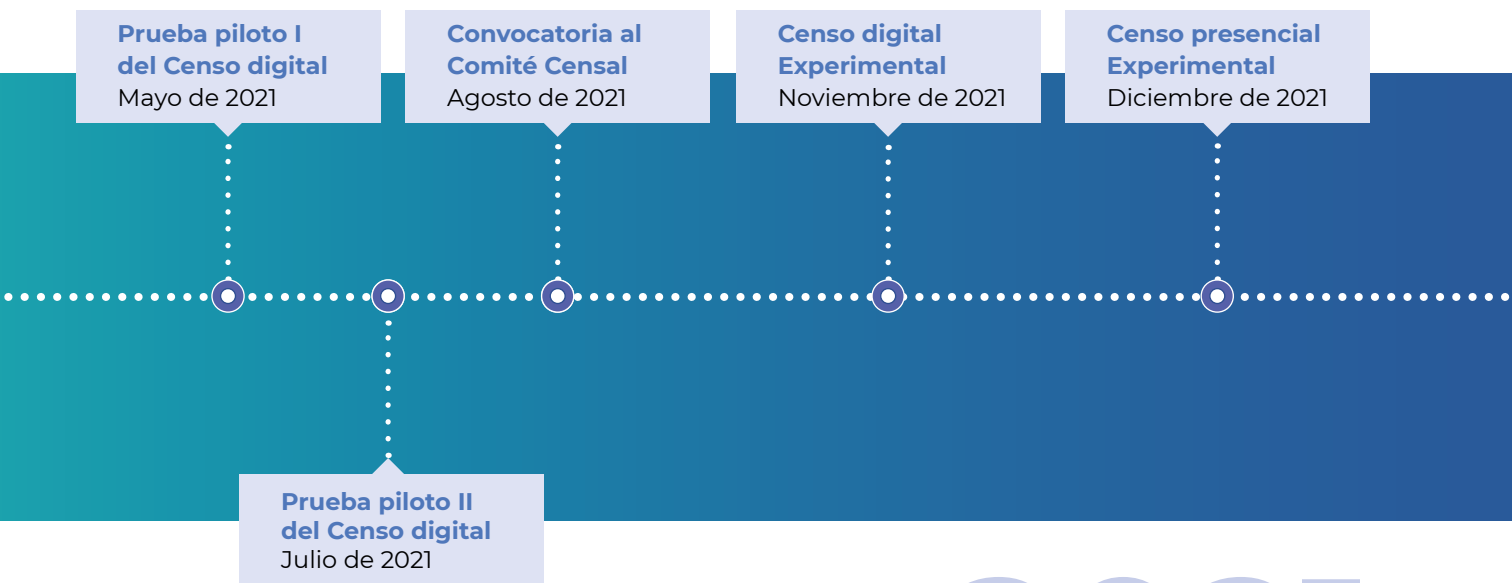

2021

2022

2023

Censo digital

16 de marzo al 18 de mayo a las 8 a.m.

Día del Censo

18 de mayo de 2022

Feriado nacional

Censo digital
60 días antes del Día del Censo

**áreas rurales*
viviendas colectivas
personas en situación de calle**
2 días antes del Día del Censo

Supervisión
4 días posteriores al Día del Censo

Difusión

Primeros resultados provisionales
Horas después del Día del Censo
Total de viviendas y de población por sexo

Resultados básicos preliminares
90 días después del Día del Censo

Resultados básicos definitivos
8 meses después del Día del Censo

Resultados ampliados definitivos
13 meses después del Día del Censo

* Se podrá adelantar a abril en la región Patagonia, para evitar las bajas temperaturas de mayo.

Estructura censal operativa y logística

El INDEC trabaja en conjunto con las direcciones provinciales de estadística para el diseño de las estructuras censales de cada una de las jurisdicciones. Las DPE son los organismos encargados de convocar la estructura censal en sus provincias.

A continuación, se presenta la organización jerárquica de las 600.000 personas que componen la estructura censal:

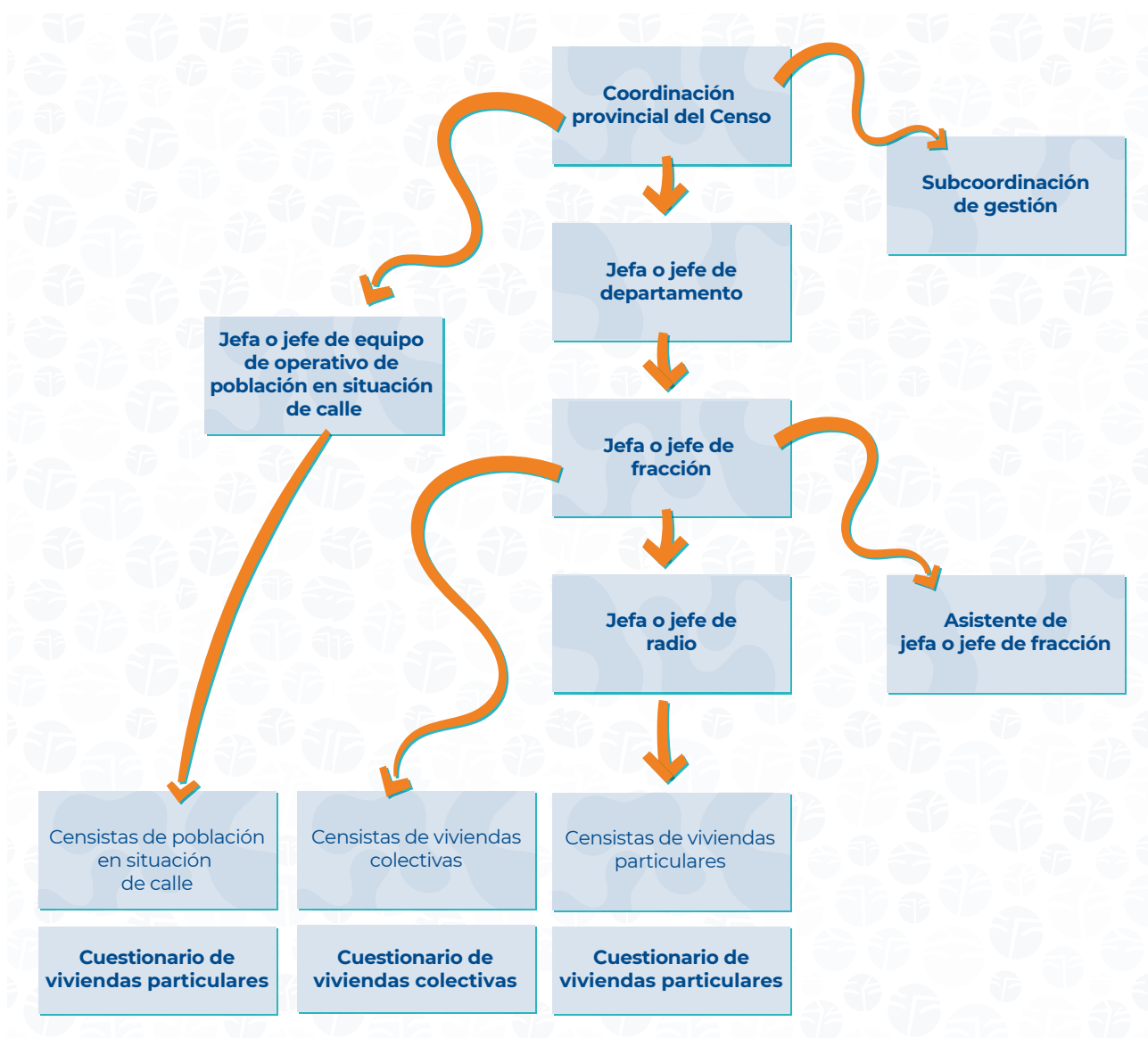

Comité Operativo Censal

Decreto 726/20

ARTÍCULO 4º.- Créase el Comité Operativo del CENSO NACIONAL DE POBLACIÓN, HOGARES Y VIVIENDAS RONDA 2020 que tendrá como único objeto la coordinación de las actividades censales, siendo presidido de forma conjunta por el INSTITUTO NACIONAL DE ESTADÍSTICA Y CENSOS (INDEC) y el MINISTERIO DE ECONOMÍA e integrado por representantes de la JEFATURA DE GABINETE DE MINISTROS, los Ministerios del PODER EJECUTIVO NACIONAL, las Provincias y la CIUDAD AUTÓNOMA DE BUENOS AIRES.

Presidencia

Ministerio de Economía e Instituto Nacional de Estadística y Censos

Miembros

Jefatura de Gabinete de Ministros	Ciudad Autónoma de Buenos Aires
Ministerio de Agricultura, Ganadería y Pesca	Provincia de Buenos Aires
Ministerio de Ambiente y Desarrollo Sostenible	Provincia de Catamarca
Ministerio de Ciencia, Tecnología e Innovación	Provincia de Chaco
Ministerio de Cultura	Provincia de Chubut
Ministerio de Defensa	Provincia de Córdoba
Ministerio de Desarrollo Productivo	Provincia de Corrientes
Ministerio de Desarrollo Social	Provincia de Entre Ríos
Ministerio de Desarrollo Territorial y Hábitat	Provincia de Formosa
Ministerio de Educación	Provincia de Jujuy
Ministerio del Interior	Provincia de La Pampa
Ministerio de Justicia y Derechos Humanos	Provincia de La Rioja
Ministerio de las Mujeres, Géneros y Diversidad	Provincia de Mendoza
Ministerio de Obras Públicas	Provincia de Misiones
Ministerio de Relaciones Exteriores, Comercio Internacional y Culto	Provincia de Neuquén
Ministerio de Salud	Provincia de Río Negro
Ministerio de Seguridad	Provincia de Salta
Ministerio de Trabajo, Empleo y Seguridad Social	Provincia de San Juan
Ministerio de Transporte	Provincia de San Luis
Ministerio de Turismo y Deportes	Provincia de Santa Cruz
	Provincia de Santa Fe
	Provincia de Santiago del Estero
	Provincia de Tierra del Fuego
	Provincia de Tucumán

Decreto 726/20

Realización del Censo Nacional de Población, Hogares y Viviendas.

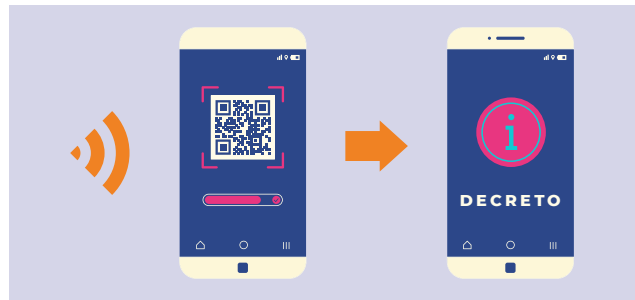

Acceso al decreto completo

<https://boletinoficial.gob.ar/#!DetalleNorma/234591/20200907>

Decreto 42/22

Disposición del Día del Censo, miércoles 18 de mayo, feriado nacional.

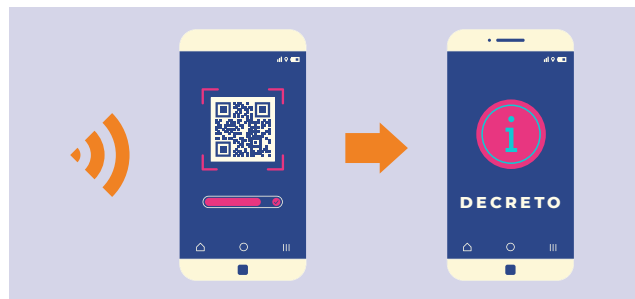

Acceso al decreto completo

<https://boletinoficial.gob.ar/detalleAviso/primera/256549/20220125>