

27 ENE 1994

# CENSO '91

CENSO NACIONAL DE POBLACION Y VIVIENDA 1991

Resultados Definitivos - Características Seleccionadas

**Municipio de Ramos Mexia**



PROVINCIA DE RIO NEGRO  
SECRETARIA GENERAL DE LA GOBERNACION  
DIRECCION PROVINCIAL DE PLANIFICACION

DIRECCION GENERAL DE ESTADISTICA Y CENSOS



L/ RN 1991 2.30

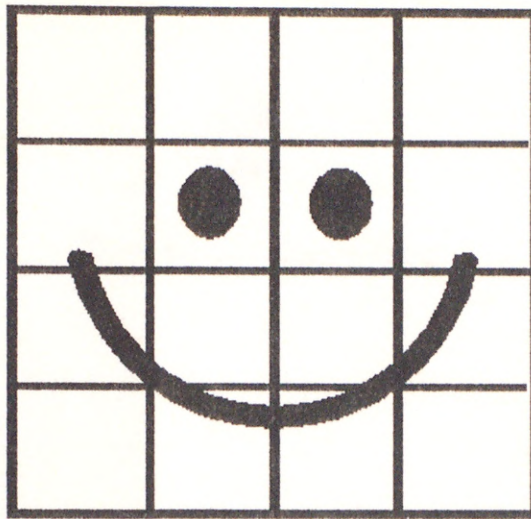

29 DIC 1995

# CENSO '91

**CENSO NACIONAL DE POBLACION Y VIVIENDA 1991**

**Resultados Definitivos - Características Seleccionadas**

**MUNICIPIO DE RAMOS MEXIA**



PROVINCIA DE RIO NEGRO  
SECRETARIA GENERAL DE LA GOBERNACION  
DIRECCION PROVINCIAL DE PLANIFICACION

DIRECCION GENERAL DE ESTADISTICA Y CENSOS





*Provincia de Río Negro*

**Gobernador de la Provincia**

Horacio MASACCESSI

**Secretario General de la Gobernación**

Jorge FLORES

**Directora Provincial de Planificación**

Lilia ANDRADA

**Director General de Estadística y Censos**

Héctor JAIME

**Intendente de RAMOS MEXIA**

Agustín ANTENAO



**CENSO DE POBLACION Y VIVIENDA 1991**

**CAPACITACION**

Pablo TAGLIANI

**CARTOGRAFIA**

Ricardo GERLINGER

**COORDINACION INSTITUCIONAL**

Hernán Raúl CORTES

**SEGMENTACION**

Antonio COMPANYY

Luis VERTERAMO

Rubén BORDA

**PROCESAMIENTO**

Guillermo FACCIPIERI

Teresa MUÑOZ

José PIETROPAOLO

**ADMINISTRACION**

Celestino FERNANDEZ

Hugo SILVA

**RESPONSABLE DE LA COORDINACION  
TECNICA Y PREPARACION DE ESTA  
PUBLICACION**

Nanci PRINCIPE

## CONTENIDO

	Página
INTRODUCCION	7
DEFINICIONES Y CONCEPTOS UTILIZADOS EN LOS CUADROS	9
PLANO MUNICIPIO	17
<b>CUADROS ESTADISTICOS</b>	
<b>VIVIENDA</b>	
Cuadro V1: Viviendas particulares ocupadas por tipo de vivienda según cantidad de hogares y de personas en la vivienda	21
Cuadro V2: Viviendas particulares ocupadas, hogares y población censada en ellos por tipo de vivienda según cantidad de hogares en la vivienda	22
Cuadro V3: Viviendas particulares ocupadas por tipo de vivienda según provisión y procedencia del agua	23
Cuadro V4: Viviendas particulares ocupadas y hogares particulares por tipo de vivienda según servicio sanitario	24
Cuadro V5: Viviendas particulares ocupadas por disponibilidad de inodoro o retrete con descarga de agua según provisión de agua y material predominante de los pisos	25
Cuadro V6: Población en hogares particulares por servicio sanitario según provisión y procedencia del agua	26
Cuadro V7: Hogares particulares por cantidad de cuartos de uso exclusivo del hogar según cantidad de hogares en la vivienda y de personas en el hogar	27
Cuadro V8: Hogares particulares por tipo de vivienda según cantidad de hogares en la vivienda y hacinamiento del hogar	28
Cuadro V9: Hogares particulares por régimen de tenencia según cantidad de hogares en la vivienda y tipo de vivienda	29
Cuadro V10: Jefes de hogares particulares por tipo de vivienda donde fue censado según máximo nivel de instrucción alcanzado y sexo	30
Cuadro V11: Jefes de hogares particulares por tipo de vivienda donde fue censado según lugar de nacimiento y sexo	32
Cuadro V12: Hogares particulares por tipo de vivienda según tipo de hogar y sexo del jefe	33
Cuadro V13: Viviendas y población censada en ellas según sean viviendas colectivas o particulares y condición de ocupación de las viviendas particulares	34
Cuadro V15: Viviendas particulares ocupadas, hogares y población censada en ellos por cantidad y promedio de personas en la vivienda o el hogar	34
Cuadro V16: Viviendas particulares ocupadas, hogares y población censada en ellos por disponibilidad de agua corriente y de servicio sanitario en la vivienda.	35
Cuadro V17: Hogares particulares y población censada en ellos por régimen de tenencia	35

## POBLACION

Cuadro P2: Población total por sexo según edad	39
Cuadro P3: Población total por lugar de nacimiento según sexo y edad	41
Cuadro P4: Población de 3 años y más por asistencia escolar según sexo y edad	44
Cuadro P5: Población de 3 años y más por asistencia escolar según lugar de nacimiento y sexo	47
Cuadro P6: Población de 3 años y más, total y la que asiste a un establecimiento educacional por nivel de educación según sexo y edad	48
Cuadro P7: Población de 3 años y más, total y la que no asiste pero asistió a algún establecimiento educacional por nivel de educación alcanzado según sexo y edad	54
Cuadro P8: Población de 3 años y más, total y la que no asiste pero asistió a algún establecimiento educacional por nivel de educación alcanzado según lugar de nacimiento y sexo	57
Cuadro P9: Población en hogares particulares por parentesco o relación con el jefe del hogar según edad y sexo del jefe y edad de los miembros del hogar	58
Cuadro P10: Jefes de hogares particulares por lugar de nacimiento según cantidad de hogares en la vivienda y cantidad de personas en el hogar	61
Cuadro P11: Hogares particulares por cantidad de personas en el hogar, según sexo del jefe y tipo de hogar	62
Cuadro P12: Población en hogares particulares, por edad y sexo según tipo de hogar y parentesco o relación con el jefe del hogar	68
Cuadro P14: Población en hogares particulares por parentesco o relación con el jefe del hogar según tipo de hogar	70

Nota: los cuadros mantienen igual número que los presentados en la publicación de Río Negro, Serie B N. 16

## INTRODUCCION

La DIRECCION GENERAL DE ESTADISTICA Y CENSOS presenta en esta publicación del Censo Nacional de Población y Vivienda de 1991 (CENSO'91) los resultados definitivos del relevamiento censal realizado el **15 de mayo de 1991**. Están referidos tanto a las características de las viviendas como a las características habitacionales del hogar y a las demográficas de la población (relación de parentesco, sexo, edad, lugar de nacimiento y educación) y es producto del procesamiento parcial de las denominadas **cédulas ampliadas**, utilizadas en la Provincia. Se espera que estos resultados obtenidos por el procesamiento completo de una parte de la información censal recogida, respondan a las necesidades de los usuarios privados y públicos, que en número creciente demandan datos para la investigación, el estudio y la toma de decisiones.

Esta publicación está conformada por volúmenes con información para cada municipio (o localidad). Los mismos se irán dando a conocer durante 1993, a medida que se vaya completando el procesamiento de los datos.

Para disponer la realización del Censo Nacional de Población y Vivienda de 1991 (CENSO'91), el Poder Ejecutivo Nacional sancionó los Decretos 2240/87 y 1732/90, a los cuales la Provincia de Río Negro adhirió sancionando el Decreto 395/90.

Cabe destacar que toda la información difundida en las publicaciones del CENSO'91 es el resultado de la elaboración de los datos obtenidos gracias al esfuerzo de los docentes, los equipos técnicos involucrados, los empleados públicos y privados, el personal militar y de las fuerzas de seguridad, todos los cuales trabajaron eficazmente en el relevamiento y las tareas anexas. También es de señalar que, sin la participación masiva de toda la población, no hubiera sido posible la realización de este Censo Nacional.

Octubre de 1993.





## DEFINICIONES Y CONCEPTOS UTILIZADOS EN LOS CUADROS

De las definiciones conceptuales utilizadas en el censo y en la presentación de sus resultados, en este capítulo se han desarrollado solamente las que se ha considerado necesario aclarar.

### 1. Vivienda

**1.1. Vivienda:** recinto construído para alojar a personas. También se consideraron como viviendas los locales no destinados originariamente a alojar a personas pero que el día del Censo fueron utilizadas con ese fin.

#### 1.2. Condición de ocupación

**Vivienda ocupada:** en ella viven uno o más hogares.

- **Con moradores presentes:** vivienda que estaba ocupada el día del Censo y cuyos moradores se encontraban presentes.

- **Con moradores ausentes:** la que constituye la residencia habitual de un hogar cuyos integrantes, por razones circunstanciales, no se encontraban presentes en la fecha del Censo.

**Vivienda desocupada:** no es utilizada como residencia habitual de un hogar y nadie pernoctó en ella la víspera del Censo. Se diferencian según el motivo por el que se encontraban desocupadas.

- **De veraneo o fin de semana:** vivienda particular utilizada en períodos de descanso, tanto de fin de semana como por vacaciones. Por ejemplo: casa quinta, viviendas en country clubs o en zonas de veraneo.

- **En alquiler o venta:** toda vivienda particular identificable en esa condición por carteles o por información de vecinos u otros.

- **En construcción:** las viviendas que no se han terminado de construir.

- **Usada con fines no habitacionales:** vivienda particular construída con fines habitacionales pero cuyo uso a la fecha del censo no es residencial sino comercial, profesional, etc. Por ejemplo: consultorio médico, estudio jurídico, jardín de infantes, depósito.

- **Por otra razón:** las viviendas particulares que no pueden clasificarse en las categorías anteriores.

#### 1.3. Tipo de vivienda

Existen dos clases de viviendas: las viviendas particulares y las viviendas colectivas.

**1.4. Vivienda particular:** recinto de alojamiento estructuralmente separado e independiente, destinado a alojar a uno o más hogares censales particulares, o que, aún cuando no

estuviera originariamente destinado a ese fin, fue así utilizado el día del Censo. Existen diversos tipos de vivienda particular; a los fines censales se consideraron los siguientes:

**Casa:** vivienda con salida directa al exterior (sus moradores no pasan por patios, zaguanes o corredores de uso común).

**Casa tipo B:** la que cumple por lo menos una de las siguientes condiciones: no tiene provisión de agua por cañería dentro de la vivienda; no dispone de retrete con descarga de agua; tiene piso de tierra u otro material que no sea cerámica, baldosa, mosaico, madera, alfombra, plástico, cemento o ladrillo fijo.

El resto de las casas es considerado como **casas tipo A**.

**Rancho o casilla:** vivienda con salida al exterior. El rancho (propio de áreas rurales) tiene generalmente paredes de adobe, piso de tierra y techo de chapa o paja. La casilla (propia de áreas urbanas) está habitualmente construída con materiales de baja calidad o de desecho.

**Departamento:** vivienda con baño y cocina propios, en la que se entra por patios, zaguanes, ascensores, escaleras o pasillos interiores de uso común.

**Casa de Inquilinato:** vivienda con salida independiente al exterior construída o remodelada deliberadamente para que tenga varios cuartos con salida a uno o más espacios de uso común. Algunas formas son conocidas como **conventillos**. Cada casa de inquilinato era una única vivienda en cuyo interior se reconocían los hogares particulares que la habitaban.

**Pensión u hotel:** vivienda donde se alojan en **forma permanente** hogares particulares en calidad de pensionistas, bajo un régimen especial caracterizado por el pago mensual, quincenal o semanal de su alojamiento. Se incluyen en este grupo los hoteles o pensiones no turísticas con capacidad menor de diez habitaciones.

**Local no construído para habitación:** lugar no destinado originariamente a vivienda, pero que estaba habitado el día del Censo.

**Vivienda móvil:** que puede transportarse a distintos lugares (barco, vagón de ferrocarril, casa rodante, etc.).

**1.5. Vivienda colectiva:** recinto de alojamiento estructuralmente separado e independiente, destinado a alojar un hogar colectivo, o áquel que, si bien no originariamente destinado a ese fin, se utilizó así el día del Censo. Existen diferentes tipos de viviendas colectivas. A los fines censales se consideraron los siguientes:

**Hogar de ancianos:** vivienda colectiva donde se alojan ancianos en calidad de internos que suelen recibir alimentación; hospedaje y atención terapéutica. Se incluyeron en esta categoría los geriátricos, ancianatos, etc.

**Hogar de menores:** alojamiento de menores (niños o adolescentes) separados de sus

familias, a los que se ofrece hospedaje y alimentación. Se incluyeron en esta categoría orfanatos, asilos, reformatorios, correccionales, etc.

**Colegio Internado:** vivienda donde se alojan niños o jóvenes en calidad de internados o pupilos, por razones de estudio. Se incluyeron en esta categoría las residencias estudiantiles.

**Campamento/Obrador:** recinto destinado a alojar temporariamente a civiles que desarrollan conjuntamente actividades económicas. Se incluyeron en esta categoría los campamentos establecidos para alojar a mineros, trabajadores agrícolas, de obras públicas u otro tipo de actividad, a los embarcados no militares, etc.

**Hospital:** vivienda colectiva destinada a la prestación de servicios de salud. En él se considero alojado un hogar colectivo integrado por los enfermos y el personal sanitario que pernoctó en el hospital la víspera del censo y estuvo presente en ocasión del relevamiento (enfermeras, médicos, laboratoristas, personal de maestranza, etc.)

**Prisión:** vivienda donde se alojan encausados o condenados. El hogar colectivo se consideró integrado por esas personas y por el personal de guardia que pernoctó allí la víspera del Censo y se halló presente en el momento del relevamiento.

**Cuartel:** edificio donde se alojan fuerzas militares, policiales o de seguridad.

**Hogar de religiosos:** alojamiento de los integrantes de una orden o comunidad religiosa.

**Hotel:** vivienda colectiva donde habitan **transitoriamente** huéspedes que pagan diaria, semanal o quincenalmente su alojamiento en cuartos amueblados. Generalmente están encuadrados en la legislación vigente para este tipo de establecimientos, exhibida en lugares visibles. Se incluyen en este grupo los hoteles turísticos y los no turísticos no considerados viviendas particulares.

## 1.6. Cantidad de hogares en la vivienda particular

**Hogar censal particular:** grupo de personas, parientes o no, que viven bajo un mismo techo de acuerdo con un régimen familiar, es decir, comparten sus gastos de alimentación. Las personas que viven solas constituyen cada una un hogar.

**1.7. Tipo de hogar:** se construyó un nomenclador basado en las siguientes variables: número de personas en el hogar; carácter de las relaciones entre los miembros del hogar (familiares o no familiares); y grado de parentesco entre los miembros del hogar (presencia o ausencia de núcleo primario completo o incompleto). Ese nomenclador tiene cuatro versiones: una ampliada, de 125 tipos, que esta incorporada al archivo de datos; y tres versiones reducidas utilizadas en la presentación de estos cuadros.

## 1.8. Material predominante en los pisos

**Predominante:** es el material hallado en mayor proporción. En los casos en que coexistían dos tipos de materiales en igual proporción, corresponde al de mayor

calidad.

### 1.9. Provisión de agua

**Provisión por cañería dentro de la vivienda:** un sistema de cañerías surte de agua a uno o a varios ambientes de la vivienda.

**Provisión fuera de la vivienda pero dentro del terreno:** los moradores se surten de agua fuera de la vivienda, pero dentro del lote en que ésta fue construída.

**Provisión fuera del terreno:** el agua se obtiene fuera del lote en que está construída la vivienda.

### 1.10. Procedencia del agua utilizada en la vivienda

**Red pública (agua corriente):** servicio de agua por cañerías de red pública que alimentan las cañerías de la vivienda.

**Perforación con bomba de motor:** el agua es bombeada mecánicamente desde una napa profunda.

**Perforación con bomba manual:** el agua es bombeada a mano desde una napa profunda.

**Pozo:** el agua se extrae del subsuelo sin utilizar medios mecánicos de elevación.

**Agua de lluvia:** ésta es acumulada para su uso posterior.

**Transporte por cisterna:** el agua la provee un camión tanque, un tren aguatero, etc.

**Río, canal, arroyo, etc.:** el agua se obtiene directamente de ríos, canales, arroyos, acequias, manantiales, chorrillos, etc.

### 1.11. Cuartos de uso exclusivo del hogar

**Cuarto:** ambiente, separado por tabiques o paredes desde el piso hasta el techo, que puede contener la cama de un adulto. El baño y la cocina no se computan como cuartos. Tampoco los garajes, pasillos y lavaderos se consideran cuartos, a menos que en ellos duerma habitualmente una persona. En el caso de viviendas con más de un hogar, no se contabilizan los cuartos de uso común.

**1.12. Cantidad de cuartos de uso exclusivo del hogar en la vivienda:** cuando en la vivienda existe más de un hogar, se suman los cuartos de uso exclusivo de todos los hogares censados en cada vivienda.

**1.13. Hacinamiento por cuarto en el hogar:** se obtiene dividiendo el número total de personas de un hogar por la cantidad de cuartos de uso exclusivo de ese hogar.

**1.14. Disponibilidad de inodoro o retrete con descarga de agua (de botón, cadena, etc.)**

## en el baño

**Retrete o Inodoro con descarga de agua:** el que cuenta con depósito de agua y desagüe.

**De uso exclusivo de los miembros del hogar:** es utilizado por los integrantes del hogar exclusivamente.

**De uso compartido con otro hogar:** el retrete con descarga de agua es compartido por los integrantes de hogares distintos.

**No tiene inodoro o retrete con descarga de agua en el baño:** corresponde a las viviendas con letrina o retrete sin descarga de agua.

### 1.15. Tipo de desagüe del inodoro o retrete con descarga de agua

**A red pública (cloaca):** el desagüe se efectúa por una cañería conectada a la red cloacal pública.

**A cámara séptica y pozo ciego:** los líquidos cloacales se depositan en una cámara séptica para la degradación biológica de los residuos sólidos, antes de desaguar en el pozo negro o en un lecho nitrificante.

**Sólo a pozo ciego:** instalación en la que los líquidos cloacales desaguan directamente a un pozo negro o ciego o a un lecho nitrificante.

**1.16. Servicio sanitario:** se utiliza esta denominación cuando en los tabulados se presentan en forma conjunta la disponibilidad y desagüe del inodoro o retrete con descarga de agua en la vivienda.

**1.17. Disponibilidad y desagüe del inodoro o retrete con descarga de agua en la vivienda:** para categorizarlas cuando en la vivienda existe más de un hogar, se considera el tipo de instalación de mejor calidad.

### 1.18. Tenencia de la vivienda

**Propietario de la vivienda y el terreno:** el hogar con derecho a usar o disponer de la vivienda y el terreno, aún cuando no se haya completado su pago total. Se incluyen los que tienen la posesión de la vivienda y del terreno, aunque no hayan escriturado. El propietario del departamento también lo es del terreno.

**Propietario de la vivienda solamente:** el hogar que no tiene la posesión del terreno en el que está la vivienda. Generalmente se trata de viviendas en terrenos fiscales o en villas de emergencia.

**Inquilino o arrendatario:** el hogar que debe pagar al propietario el uso de la vivienda o del terreno.

**Ocupante por relación de dependencia:** el hogar que recibe el uso de la vivienda o

del terreno como parte de pago por el trabajo de alguno o algunos de sus integrantes.

**Ocupante por préstamo, cesión o permiso:** el hogar que usa la vivienda o el terreno por préstamo (documentado o no) del propietario.

**Ocupante de hecho:** el hogar que hace uso de la vivienda sin autorización de su propietario (sea éste privado o estatal), aunque efectúe algún pago a terceros por usarla. Se incluyen en esta categoría todos los casos de **tomas** o **usurpaciones** de viviendas o edificios.

**Otro:** incluye los casos que no pueden ser clasificados en las opciones precedentes.

## 2. Población

Por sus características **de hecho**, en el CENSO '91 se censaron las personas que se hallaban en el hogar, fuera éste o no su lugar de residencia habitual. Por eso el empadronamiento estuvo referido al día del censo desde la hora cero y se censaron:

Las personas que pernoctaron en el hogar y se hallaban presentes cuando llegó el censista;

Las personas que no pernoctaron en el hogar pero que estaban presentes cuando llegó el censista y no fueron censadas en otro lugar;

Las personas fallecidas después de la hora cero del 15 de mayo.

**No se censaron los niños nacidos a cualquier hora del 15 de mayo**, aunque se hallaran presentes en el hogar.

**2.1. Cantidad total de personas en el hogar:** es el total de personas censadas que constituyen un hogar, es decir que viven bajo un mismo techo y comparten los gastos de alimentación.

**2.2. Cantidad de personas en la vivienda:** el total de personas que habita en la vivienda, obtenido al sumar la cantidad de personas de todos los hogares censados en la vivienda.

### 2.3. Parentesco o relación con el jefe o la jefa del hogar

**Jefe/a del hogar:** la persona reconocida como tal por los demás miembros del hogar.

**Cónyuge o pareja:** la o el cónyuge del jefe o jefa, tanto si se trata de un matrimonio legal como de una unión de hecho.

**Hijo(a)/hijastro(a):** incluye a los hijos del jefe o de la jefa que son hijos biológicos de su cónyuge y a los hijos de la o del cónyuge que no son hijos biológicos del jefe o de la jefa.

**Padre o madre/suegro(a); yerno/nuera; nieto(a):** estas relaciones de parentesco no requieren mayor aclaración, pero se entenderá que son aplicables también a vínculos

funcionalmente equivalentes, tales como los de padrastros y madrastras con yernos, nietos, etc., **y tanto a los matrimonios legales como a las uniones de hecho.**

**Otro familiar:** cualquier persona con algún otro tipo de parentesco con el jefe o la jefa del hogar (por ejemplo: hermanos, tíos, etc.)

**Servicio doméstico y sus familiares:** incluye a los parientes de los empleados domésticos presentes en el hogar.

**Otro no familiar:** las personas que están presentes en el hogar y que no tienen parentesco con el jefe o la jefa (amigos, etc.) ni están incluidos en ninguna de las categorías precedentes.

**2.4. Edad:** años cumplidos a la fecha del censo.

**2.5. Lugar de nacimiento:** se refiere a la provincia de nacimiento de los nacidos en la Argentina ("En esta provincia" o "En otra provincia argentina") y al país de nacimiento de los nacidos en el extranjero. Para estos últimos se distinguen los nacidos en un país limítrofe ("En Bolivia, Brasil, Chile, Paraguay o Uruguay") de los naturales de otros países ("En otro país").

**2.6. Asistencia escolar:** se considera asistencia escolar la concurrencia actual o anterior (**asiste o asistió**) a un establecimiento reconocido del sistema de enseñanza formal, público o privado. Se excluye la concurrencia a academias, institutos o centros privados, para cursar estudios no formales; por ejemplo: idiomas extranjeros, instrumentos musicales, cursos preparatorios de perfeccionamiento docente y cursos técnicos realizados en esas instituciones (peluquería, computación, etc.). También se excluye la asistencia a cursos universitarios de posgrado.

**2.7. Nivel de educación:** el que está cursando en la fecha del Censo, o el último que cursó (lo hubiere completado o no) en la Argentina o en el exterior.

**Jardín o preescolar:** comprende las actividades sistemáticas de formación en las salas o secciones de los jardines de infantes o cursos preescolares. Incluye la formación preescolar que se imparte en guarderías.

**Primario:** escuelas primarias comunes, escuelas hogares y albergues, escuelas para adultos, escuelas diferenciales, centros de alfabetización, escuelas en hospitales, escuelas carcelarias, escuelas anexas a las fuerzas armadas, todas las cuales imparten la enseñanza elemental que permite pasar al nivel secundario.

**Secundario:** incluye carreras de larga duración que se dictan en escuelas nacionales, provinciales y privadas reconocidas. Este nivel se cursa en centros de educación media y técnica, escuelas de comercio, escuelas normales, colegios nacionales y liceos, escuelas técnicas, escuelas agrotécnicas y escuelas de artes. También abarca la enseñanza impartida en liceos de las fuerzas armadas y las escuelas de las fuerzas de seguridad. Incluye además las carreras cortas que no conducen a estudios superiores, dictadas en escuelas secundarias nacionales, provinciales y privadas reconocidas. Comprende estudios relacionados con la confección de ropa, el desempeño en el

hogar, la práctica comercial, especialidades artísticas, enfermería, formación de expertos y auxiliares en especialidades industriales y agrícolas, y los que se cumplen en las escuelas de suboficiales de las fuerzas armadas.

**Terciario:** comprende los estudios que se realizan en instituciones de educación terciaria no universitaria, oficiales o privados con planes de estudios aprobados por los ministerios de Educación (de la Nación o de las provincias). Incluye los profesorados de jardín de infantes, de enseñanza primaria, de adultos, de enseñanza especial (sordomudos, ciegos, etc.) y de enseñanza secundaria (educación física, historia, letras, etc.). Comprende también especialidades no docentes, por ejemplo: especialización técnica industrial, periodismo, turismo, computación, bellas artes y la formación de oficiales de las fuerzas armadas.

**Universitario:** incluye los estudios que se realizan en las universidades nacionales, provinciales o privadas. Comprende exclusivamente las carreras que otorgan títulos profesionales (abogado, agrimensor, fonaudiólogo, ingeniero, profesor, etc.) y las licenciaturas (en ciencias de la educación, letras, matemática, sistemas, etc.).

**2.8. Completó el nivel:** pregunta formulada sólo a las personas que respondieron haber asistido a algún establecimiento educativo en el pasado. Se considera que el nivel se completó con la aprobación del último año de estudios y la obtención del diploma o certificado correspondientes.

## 2.9. Máximo nivel de instrucción alcanzado

**Sin instrucción** (nunca asistió): corresponde a las personas que hasta el momento del Censo no habían concurrido a un establecimiento reconocido de enseñanza formal, público o privado.

**Primario incompleto, secundario incompleto, terciario incompleto, universitario incompleto:** para cada nivel, incluye a quienes a la fecha del Censo asistían a clases de enseñanza formal de alguno de esos niveles y a quienes lo cursaron en el pasado pero no llegaron a completarlo.

**Primario completo, secundario completo, terciario completo, universitario completo:** incluye sólo a las personas que cursaron y aprobaron el último año de algunos de estos ciclos de enseñanza formal en un establecimiento educativo acreditado, público o privado.



DIRECCION GENERAL DE ESTADISTICA Y CENSOS  
**CARTOGRAFIA CENSAL**

PROVINCIA DE RIO NEGRO

DEPARTAMENTO : 9 DE JULIO

MUNICIPIO: RAMOS MEXIA

DECRETO N° 117.724 P.E.NACIONAL-DE FECHA 14-4-1942.

SUPERFICIE : 8.000 Has.

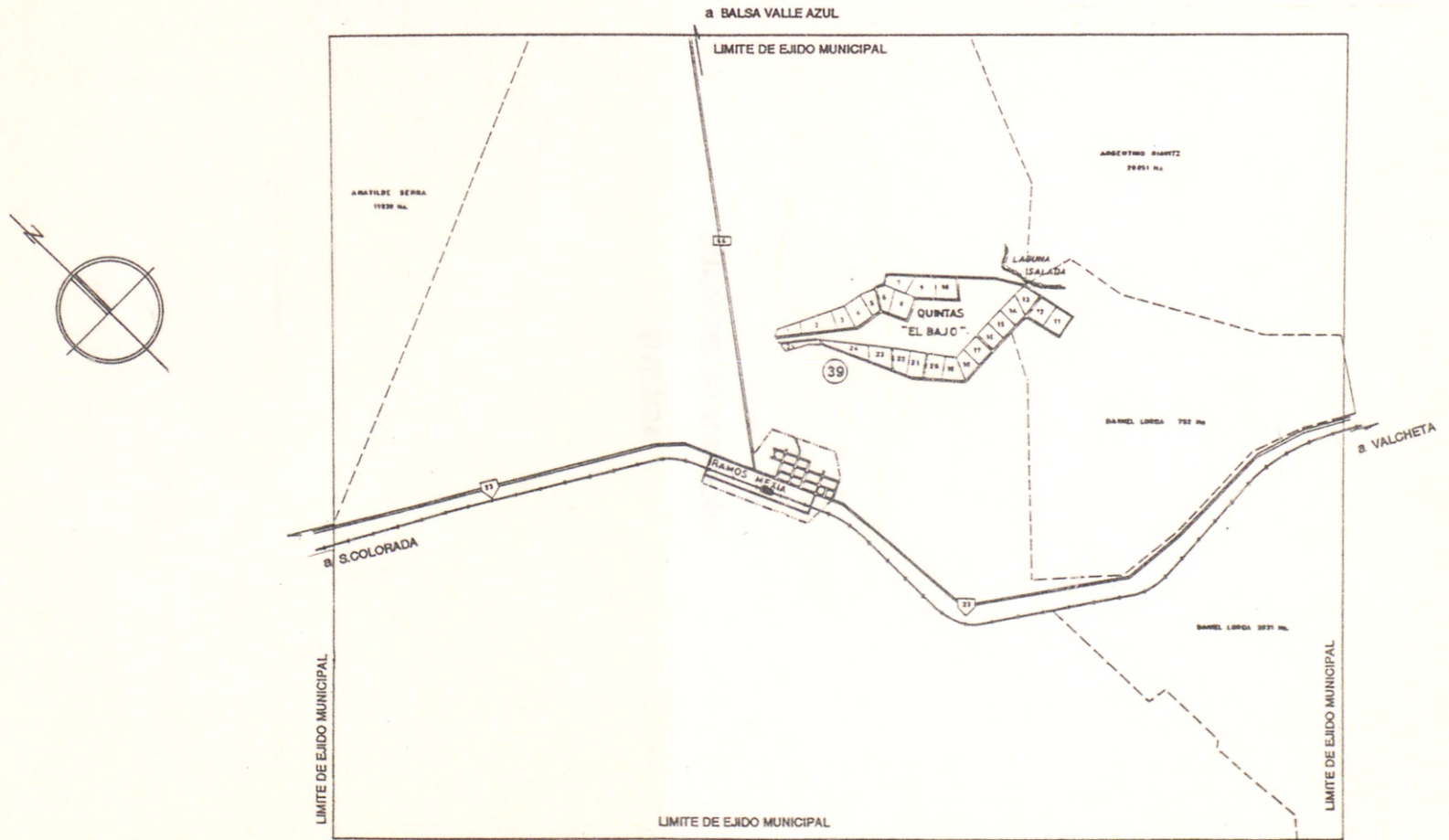



**CUADROS ESTADISTICOS**  
**VIVIENDA**



CUADRO VI: VIVIENDAS PARTICULARES OCUPADAS POR TIPO DE VIVIENDA SEGUN CANTIDAD DE HOGARES Y DE PERSONAS EN LA VIVIENDA

Cantidad de hogares y de personas en la vivienda	Viviendas particulares ocupadas	Tipo de vivienda									
		Casa			Rancho o casilla	Departamento	Casa de inquilinato	Hotel o pensión	Local no const. p/habit.	Vivienda móvil	Desconocido
		Total	A	B							
TOTAL DE VIVIENDAS	162	138	70	68	9	0	0	1	0	0	14
1 Persona	29	23	10	13	3	0	0	0	0	0	3
2 Personas	22	16	9	7	3	0	0	0	0	0	3
3 Personas	36	32	20	12	0	0	0	1	0	0	3
4 Personas	20	17	11	6	1	0	0	0	0	0	2
5 Personas	17	16	9	7	0	0	0	0	0	0	1
6 Personas	17	16	4	12	1	0	0	0	0	0	0
7 Personas	7	7	0	7	0	0	0	0	0	0	0
8 Personas	3	3	3	0	0	0	0	0	0	0	0
9 Personas	6	3	1	2	1	0	0	0	0	0	2
10 Personas y más	5	5	3	2	0	0	0	0	0	0	0
CON UN HOGAR	159	136	69	67	9	0	0	1	0	0	13
1 Persona	29	23	10	13	3	0	0	0	0	0	3
2 Personas	21	15	8	7	3	0	0	0	0	0	3
3 Personas	36	32	20	12	0	0	0	1	0	0	3
4 Personas	20	17	11	6	1	0	0	0	0	0	2
5 Personas	17	16	9	7	0	0	0	0	0	0	1
6 Personas	17	16	4	12	1	0	0	0	0	0	0
7 Personas	7	7	0	7	0	0	0	0	0	0	0
8 Personas	3	3	3	0	0	0	0	0	0	0	0
9 Personas	5	3	1	2	1	0	0	0	0	0	1
10 Personas y más	4	4	3	1	0	0	0	0	0	0	0
CON DOS Y MAS HOGARES	3	2	1	1	0	0	0	0	0	0	1
2 Personas	1	1	1	0	0	0	0	0	0	0	0
3 Personas	0	0	0	0	0	0	0	0	0	0	0
4 Personas	0	0	0	0	0	0	0	0	0	0	0
5 Personas	0	0	0	0	0	0	0	0	0	0	0
6 Personas	0	0	0	0	0	0	0	0	0	0	0
7 Personas	0	0	0	0	0	0	0	0	0	0	0
8 Personas	0	0	0	0	0	0	0	0	0	0	0
9 Personas	1	0	0	0	0	0	0	0	0	0	1
10 Personas y más	1	1	0	1	0	0	0	0	0	0	0

Nota: En la Provincia de Río Negro se considera, en la mayoría de los casos relevados en la categoría inquilinato "cada pieza como una sola vivienda".

CUADRO V2: VIVIENDAS PARTICULARES OCUPADAS, HOGARES Y POBLACION CENSADA EN ELLOS POR TIPO DE VIVIENDA SEGUN CANTIDAD DE HOGARES EN LA VIVIENDA

Cantidad de viviendas, hogares y población	Total	Tipo de vivienda									
		Casa			Rancho o casilla	Departa- mento	Casa de inqui- linato	Hotel o pensión	Local no const. p/habit.	Vi- vienda móvil	Desco- nocado
		Total	A	B							
<b>TOTAL</b>											
Viviendas	162	138	70	68	9	0	0	1	0	0	14
Hogares	165	140	71	69	9	0	0	1	0	0	15
Población	634	554	265	289	28	0	0	3	0	0	49
<b>UN HOGAR</b>											
Viviendas	159	136	69	67	9	0	0	1	0	0	13
Hogares	159	136	69	67	9	0	0	1	0	0	13
Población	605	534	263	271	28	0	0	3	0	0	40
<b>DOS HOGARES</b>											
Viviendas	3	2	1	1	0	0	0	0	0	0	1
Hogares	6	4	2	2	0	0	0	0	0	0	2
Población	29	20	2	18	0	0	0	0	0	0	9
<b>TRES HOGARES</b>											
Viviendas	0	0	0	0	0	0	0	0	0	0	0
Hogares	0	0	0	0	0	0	0	0	0	0	0
Población	0	0	0	0	0	0	0	0	0	0	0
<b>CUATRO Y MAS HOGARES</b>											
Viviendas	0	0	0	0	0	0	0	0	0	0	0
Hogares	0	0	0	0	0	0	0	0	0	0	0
Población	0	0	0	0	0	0	0	0	0	0	0

Nota: En la Provincia de Río Negro se considera, en la mayoría de los casos relevados en la categoría inquilinato "cada pieza como una sola vivienda".

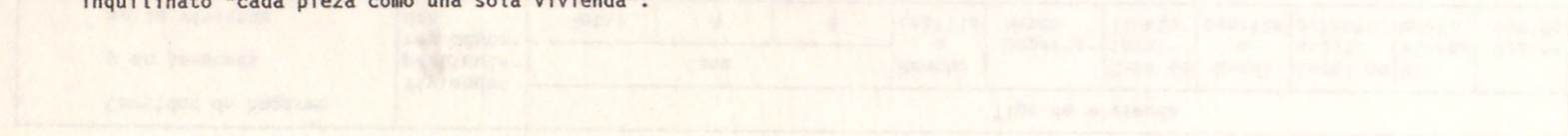

CUADRO V3: VIVIENDAS PARTICULARES OCUPADAS POR TIPO DE VIVIENDA SEGUN PROVISION Y PROCEDENCIA DEL AGUA

Provisión y procedencia del agua	Viviendas particulares ocupadas	Tipo de vivienda									
		Casa			Rancho o casilla	Departamento	Casa de inquilinato	Hotel o pensión	Local no const. p/habit.	Vivienda móvil	Desconocido
		Total	A	B							
TOTAL DE VIVIENDAS	162	138	70	68	9	0	0	1	0	0	14
POR CAÑERÍA DENTRO DE LA VIVIENDA	86	84	70	14	0	0	0	1	0	0	1
.Red pública (agua corriente)	82	81	68	13	0	0	0	1	0	0	0
.Perforación con bomba a motor	1	1	1	0	0	0	0	0	0	0	0
.Perforación con bomba manual	0	0	0	0	0	0	0	0	0	0	0
.Pozo	0	0	0	0	0	0	0	0	0	0	0
.Agua de lluvia	0	0	0	0	0	0	0	0	0	0	0
.Transporte por cisterna	0	0	0	0	0	0	0	0	0	0	0
.Río, canal, arroyo, etc.	1	1	1	0	0	0	0	0	0	0	0
.Desconocido	2	1	0	1	0	0	0	0	0	0	1
FUERA DE LA VIVIENDA PERO DENTRO DEL TERRENO	38	35	0	35	2	0	0	0	0	0	1
.Red pública (agua corriente)	37	35	0	35	2	0	0	0	0	0	0
.Perforación con bomba a motor	0	0	0	0	0	0	0	0	0	0	0
.Perforación con bomba manual	0	0	0	0	0	0	0	0	0	0	0
.Pozo	1	0	0	0	0	0	0	0	0	0	1
.Agua de lluvia	0	0	0	0	0	0	0	0	0	0	0
.Transporte por cisterna	0	0	0	0	0	0	0	0	0	0	0
.Río, canal, arroyo, etc.	0	0	0	0	0	0	0	0	0	0	0
.Desconocido	0	0	0	0	0	0	0	0	0	0	0
FUERA DEL TERRENO	19	11	0	11	7	0	0	0	0	0	1
.Red pública (agua corriente)	5	5	0	5	0	0	0	0	0	0	0
.Perforación con bomba a motor	0	0	0	0	0	0	0	0	0	0	0
.Perforación con bomba manual	0	0	0	0	0	0	0	0	0	0	0
.Pozo	0	0	0	0	0	0	0	0	0	0	0
.Agua de lluvia	0	0	0	0	0	0	0	0	0	0	0
.Transporte por cisterna	0	0	0	0	0	0	0	0	0	0	0
.Río, canal, arroyo, etc.	12	5	0	5	7	0	0	0	0	0	0
.Desconocido	2	1	0	1	0	0	0	0	0	0	1
DESCONOCIDO	19	8	0	8	0	0	0	0	0	0	11

Nota: En la Provincia de Río Negro se considera, en la mayoría de los casos relevados en la categoría inquilinato "cada pieza como una sola vivienda".

CUADRO V4: VIVIENDAS PARTICULARES OCUPADAS Y HOGARES PARTICULARES POR TIPO DE VIVIENDA  
SEGUN SERVICIO SANITARIO

Servicio sanitario	Total	Tipo de vivienda									
		Casa			Rancho o casilla	Departa- mento	Casa de inqui- linato	Hotel o pensión	Local no const. p/habit.	Vi- vienda móvil	Desco- nocado
		Total	A	B							
TOTAL DE VIVIENDAS	162	138	70	68	9	0	0	1	0	0	14
TIENE INODORO O RETRETE CON DESCARGA DE AGUA A:	74	72	70	2	0	0	0	1	0	0	1
.Red pública (cloaca)	0	0	0	0	0	0	0	0	0	0	0
.Cámara séptica y pozo ciego	45	43	43	0	0	0	0	1	0	0	1
.Sólo a pozo ciego	29	29	27	2	0	0	0	0	0	0	0
.Ignorado	0	0	0	0	0	0	0	0	0	0	0
NO TIENE INODORO O RETRETE CON DESCARGA DE AGUA	86	65	0	65	9	0	0	0	0	0	12
DESCONOCIDO	2	1	0	1	0	0	0	0	0	0	1
TOTAL DE HOGARES	165	140	71	69	9	0	0	1	0	0	15
TIENE INODORO O RETRETE CON DESCARGA DE AGUA											
-De uso exclusivo del hogar con descarga a:	72	70	68	2	0	0	0	1	0	0	1
.Red pública (cloaca)	0	0	0	0	0	0	0	0	0	0	0
.Cámara séptica y pozo ciego	45	43	43	0	0	0	0	1	0	0	1
.Sólo a pozo ciego	27	27	25	2	0	0	0	0	0	0	0
.Ignorado	0	0	0	0	0	0	0	0	0	0	0
-De uso compartido con otro hogar con descarga a:	3	3	3	0	0	0	0	0	0	0	0
.Red pública (cloaca)	0	0	0	0	0	0	0	0	0	0	0
.Cámara séptica y pozo ciego	1	1	1	0	0	0	0	0	0	0	0
.Sólo a pozo ciego	2	2	2	0	0	0	0	0	0	0	0
.Ignorado	0	0	0	0	0	0	0	0	0	0	0
NO TIENE INODORO O RETRETE CON DESCARGA DE AGUA	87	66	0	66	9	0	0	0	0	0	12
DESCONOCIDO	3	1	0	1	0	0	0	0	0	0	2

Nota: En la Provincia de Río Negro se considera, en la mayoría de los casos relevados en la categoría inquilinato "cada pieza como una sola vivienda".



CUADRO V5: VIVIENDAS PARTICULARES OCUPADAS POR DISPONIBILIDAD DE INODORO O RETRETE CON DESCARGA DE AGUA SEGUN PROVISION DE AGUA Y MATERIAL PREDOMINANTE DE LOS PISOS

Provisi3n de agua y material predominante de los pisos	Viviendas particulares ocupadas	Disponibilidad de inodoro o retrete con descarga de agua		
		Tiene	No tiene	Desconocido
TOTAL DE VIVIENDAS	162	74	86	2
POR CAÑERIA DENTRO DE LA VIVIENDA	86	74	12	0
.Cerámica, baldosas, mosaico, Madera, alfombra o plástico	36	34	2	0
.Cemento o ladrillo	46	37	9	0
.Tierra	3	2	1	0
.Otros	0	0	0	0
.Desconocido	1	1	0	0
FUERA DE LA VIVIENDA PERO DENTRO DEL TERRENO	38	0	37	1
.Cerámica, baldosas, mosaico, Madera, alfombra o plástico	7	0	7	0
.Cemento o ladrillo	29	0	28	1
.Tierra	2	0	2	0
.Otros	0	0	0	0
.Desconocido	0	0	0	0
FUERA DEL TERRENO	19	0	19	0
.Cerámica, baldosas, mosaico, Madera, alfombra o plástico	0	0	0	0
.Cemento o ladrillo	12	0	12	0
.Tierra	7	0	7	0
.Otros	0	0	0	0
.Desconocido	0	0	0	0
DESCONOCIDO	19	0	18	1



CUADRO V7:HOGARES PARTICULARES POR CANTIDAD DE CUARTOS DE USO EXCLUSIVO DEL HOGAR SEGUN CANTIDAD DE HOGARES EN LA VIVIENDA Y DE PERSONAS EN EL HOGAR

Cantidad de hogares en la vivienda y de personas en el hogar	Hogares particulares	Cantidad de cuartos de uso exclusivo del hogar									
		Nin-guno	1	2	3	4	5	6	7	8 y más	Desco-nocido
TOTAL DE HOGARES	165	0	43	37	41	16	13	1	2	1	11
1 Persona	32	0	15	1	10	1	2	0	0	0	3
2 Personas	21	0	8	3	4	1	3	0	0	0	2
3 Personas	36	0	4	11	7	8	1	1	1	1	2
4 Personas	20	0	5	7	4	2	1	0	0	0	1
5 Personas	17	0	4	5	4	2	1	0	0	0	1
6 Personas	17	0	4	6	3	0	3	0	0	0	1
7 Personas	7	0	1	1	4	0	1	0	0	0	0
8 Personas	4	0	0	1	2	0	1	0	0	0	0
9 Personas	7	0	2	1	1	2	0	0	0	0	1
10 Personas y más	4	0	0	1	2	0	0	0	1	0	0
UN HOGAR	159	0	39	35	41	16	13	1	2	1	11
1 Persona	29	0	12	1	10	1	2	0	0	0	3
2 Personas	21	0	8	3	4	1	3	0	0	0	2
3 Personas	36	0	4	11	7	8	1	1	1	1	2
4 Personas	20	0	5	7	4	2	1	0	0	0	1
5 Personas	17	0	4	5	4	2	1	0	0	0	1
6 Personas	17	0	4	6	3	0	3	0	0	0	1
7 Personas	7	0	1	1	4	0	1	0	0	0	0
8 Personas	3	0	0	0	2	0	1	0	0	0	0
9 Personas	5	0	1	0	1	2	0	0	0	0	1
10 Personas y más	4	0	0	1	2	0	0	0	1	0	0
DOS Y MAS HOGARES	6	0	4	2	0	0	0	0	0	0	0
1 Persona	3	0	3	0	0	0	0	0	0	0	0
2 Personas	0	0	0	0	0	0	0	0	0	0	0
3 Personas	0	0	0	0	0	0	0	0	0	0	0
4 Personas	0	0	0	0	0	0	0	0	0	0	0
5 Personas	0	0	0	0	0	0	0	0	0	0	0
6 Personas	0	0	0	0	0	0	0	0	0	0	0
7 Personas	0	0	0	0	0	0	0	0	0	0	0
8 Personas	1	0	0	1	0	0	0	0	0	0	0
9 Personas	2	0	1	1	0	0	0	0	0	0	0
10 Personas y más	0	0	0	0	0	0	0	0	0	0	0



CUADRO V9:HOGARES PARTICULARES POR REGIMEN DE TENENCIA DE LA VIVIENDA SEGUN CANTIDAD DE HOGARES EN LA VIVIENDA Y TIPO

Cantidad de hogares en la vivienda y tipo de vivienda	Hogares particulares	Régimen de tenencia							
		Propietario de la vivienda y terreno	Propietario de la vivienda solamente	Inquilino o arrendatario	Ocupante por relación de dependencia	Ocupante por préstamo, cesión o permiso	Ocupante de hecho	Otro	Ignorado
TOTAL DE HOGARES	165	100	5	19	7	25	0	0	9
1 Hogar	159	96	5	19	7	23	0	0	9
2 Hogares	6	4	0	0	0	2	0	0	0
3 Hogares	0	0	0	0	0	0	0	0	0
4 Hogares	0	0	0	0	0	0	0	0	0
5 Hogares	0	0	0	0	0	0	0	0	0
6 Hogares	0	0	0	0	0	0	0	0	0
7 Hogares	0	0	0	0	0	0	0	0	0
8 Hogares	0	0	0	0	0	0	0	0	0
9 Hogares	0	0	0	0	0	0	0	0	0
10 y más hogares	0	0	0	0	0	0	0	0	0
HOGARES POR TIPO DE VIVIENDA	165	100	5	19	7	25	0	0	9
.Casa	140	88	3	16	5	22	0	0	6
Tipo A	71	43	1	8	4	14	0	0	1
Tipo B	69	45	2	8	1	8	0	0	5
.Rancho o casilla	9	3	2	1	0	3	0	0	0
.Departamento	0	0	0	0	0	0	0	0	0
.Casa de inquilinato	0	0	0	0	0	0	0	0	0
.Hotel o pensión	1	0	0	1	0	0	0	0	0
.Local no construido para habitación	0	0	0	0	0	0	0	0	0
.Vivienda móvil	0	0	0	0	0	0	0	0	0
.Desconocido	15	9	0	1	2	0	0	0	3

CUADRO V10: JEFES DE HOGARES PARTICULARES POR TIPO DE VIVIENDA DONDE FUERON CENSADOS SEGUN MAXIMO NIVEL DE INSTRUCCION ALCANZADO Y SEXO

Máximo nivel de instrucción alcanzado y sexo	Jefes de hogares particu- lares	Tipo de vivienda									
		Casa			Rancho o casilla	Departa- mento	Casa de inqui- linato	Hotel o pensión	Local no const. p/habit.	Vi- vienda móvil	Desco- nocido
		Total	A	B							
TOTAL DE JEFES	165	140	71	69	9	0	0	1	0	0	15
NUNCA ASISTIO	32	26	10	16	2	0	0	0	0	0	4
PRIMARIA INCOMPLETA	56	45	17	28	4	0	0	1	0	0	6
PRIMARIA COMPLETA	47	43	24	19	3	0	0	0	0	0	1
SECUNDARIA INCOMPLETA	10	10	8	2	0	0	0	0	0	0	0
SECUNDARIA COMPLETA	5	5	3	2	0	0	0	0	0	0	0
TERCIARIA INCOMPLETA	2	2	2	0	0	0	0	0	0	0	0
TERCIARIA COMPLETA	7	7	6	1	0	0	0	0	0	0	0
UNIVERSITARIA INCOMPLETA	0	0	0	0	0	0	0	0	0	0	0
UNIVERSITARIA COMPLETA	1	1	1	0	0	0	0	0	0	0	0
IGNORADO	5	1	0	1	0	0	0	0	0	0	4
JEFE VARON	127	111	57	54	5	0	0	0	0	0	11
NUNCA ASISTIO	21	17	6	11	1	0	0	0	0	0	3
PRIMARIA INCOMPLETA	44	37	13	24	3	0	0	0	0	0	4
PRIMARIA COMPLETA	37	35	21	14	1	0	0	0	0	0	1
SECUNDARIA INCOMPLETA	9	9	8	1	0	0	0	0	0	0	0
SECUNDARIA COMPLETA	5	5	3	2	0	0	0	0	0	0	0
TERCIARIA INCOMPLETA	2	2	2	0	0	0	0	0	0	0	0
TERCIARIA COMPLETA	4	4	3	1	0	0	0	0	0	0	0
UNIVERSITARIA INCOMPLETA	0	0	0	0	0	0	0	0	0	0	0
UNIVERSITARIA COMPLETA	1	1	1	0	0	0	0	0	0	0	0
IGNORADO	4	1	0	1	0	0	0	0	0	0	3

CUADRO V10: (Continuación)

Máximo nivel de instrucción alcanzado y sexo	Jefes de hogares particu- lares	Tipo de vivienda									
		Casa			Rancho o casilla	Departa- mento	Casa de inqui- linato	Hotel o pensión	Local no const. p/habit.	Vi- vienda móvil	Desco- nocido
		Total	A	B							
JEFE MUJER	38	29	14	15	4	0	0	1	0	0	4
NUNCA ASISTIO	11	9	4	5	1	0	0	0	0	0	1
PRIMARIA INCOMPLETA	12	8	4	4	1	0	0	1	0	0	2
PRIMARIA COMPLETA	10	8	3	5	2	0	0	0	0	0	0
SECUNDARIA INCOMPLETA	1	1	0	1	0	0	0	0	0	0	0
SECUNDARIA COMPLETA	0	0	0	0	0	0	0	0	0	0	0
TERCIARIA INCOMPLETA	0	0	0	0	0	0	0	0	0	0	0
TERCIARIA COMPLETA	3	3	3	0	0	0	0	0	0	0	0
UNIVERSITARIA INCOMPLETA	0	0	0	0	0	0	0	0	0	0	0
UNIVERSITARIA COMPLETA	0	0	0	0	0	0	0	0	0	0	0
IGNORADO	1	0	0	0	0	0	0	0	0	0	1





CUADRO V12:HOGARES PARTICULARES POR TIPO DE VIVIENDA SEGUN TIPO DE HOGAR Y SEXO DEL JEFE

Tipo de hogar (1) y sexo del jefe del hogar	Hogares particula- res	Tipo de vivienda									
		Casa			Rancho o casilla	Departa- mento	Casa de inqui- linato	Hotel o pensión	Local no const. p/habit.	Vi- vienda móvil	Desco- nocido
		Total	A	B							
TOTAL DE HOGARES	165	140	71	69	9	0	0	1	0	0	15
1.HOGAR UNIPERSONAL	33	26	13	13	3	0	0	0	0	0	4
2.HOGAR MULTIPERSONAL FAMILIAR	129	112	56	56	6	0	0	1	0	0	10
2.1.Hogar nuclear	84	75	40	35	5	0	0	0	0	0	4
2.2.Hogar extendido	41	36	15	21	1	0	0	0	0	0	4
2.3.Hogar compuesto	4	1	1	0	0	0	0	1	0	0	2
3.HOGAR MULTIPERSONAL NO FAMILIAR	3	2	2	0	0	0	0	0	0	0	1
JEFE VARON	127	111	57	54	5	0	0	0	0	0	11
1.HOGAR UNIPERSONAL	23	17	8	9	3	0	0	0	0	0	3
2.HOGAR MULTIPERSONAL FAMILIAR	101	92	47	45	2	0	0	0	0	0	7
2.1.Hogar nuclear	67	64	36	28	1	0	0	0	0	0	2
2.2.Hogar extendido	31	27	10	17	1	0	0	0	0	0	3
2.3.Hogar compuesto	3	1	1	0	0	0	0	0	0	0	2
3.HOGAR MULTIPERSONAL NO FAMILIAR	3	2	2	0	0	0	0	0	0	0	1
JEFE MUJER	38	29	14	15	4	0	0	1	0	0	4
1.HOGAR UNIPERSONAL	10	9	5	4	0	0	0	0	0	0	1
2.HOGAR MULTIPERSONAL FAMILIAR	28	20	9	11	4	0	0	1	0	0	3
2.1.Hogar nuclear	17	11	4	7	4	0	0	0	0	0	2
2.2.Hogar extendido	10	9	5	4	0	0	0	0	0	0	1
2.3.Hogar compuesto	1	0	0	0	0	0	0	1	0	0	0
3.HOGAR MULTIPERSONAL NO FAMILIAR	0	0	0	0	0	0	0	0	0	0	0

(1) Esta clasificación excluye a los empleados del servicio doméstico y sus familiares.

CUADRO V13: VIVIENDAS COLECTIVAS Y PARTICULARES Y POBLACION CENSADA EN ELLAS POR CONDICION DE OCUPACION DE LAS VIVIENDAS PARTICULARES

División Político Administrativa	Viviendas			Condición de ocupación de las viviendas particulares									
				Ocupadas			Desocupadas						
	Total	Colectivas	Particulares	Total	Con moradores presentes	Con morad. ausent.	Total	P/veraneo o fin sem.	En alquiler o venta	En construcción	Con fines no habitac.	Por otra razón	Ignorado
Viviendas	201	1	200	174	162	12	26	0	0	4	1	9	12
Población	670	36	634	634	634	0	0	0	0	0	0	0	0

CUADRO V15: VIVIENDAS PARTICULARES OCUPADAS, HOGARES Y POBLACION CENSADA EN ELLOS POR CANTIDAD Y PROMEDIO DE PERSONAS EN LA VIVIENDA O EL HOGAR

División Político Administrativa	Total	Cantidad de personas											Promedio de personas
		1	2	3	4	5	6	7	8	9	10 y más		
Viviendas	162	29	22	36	20	17	17	7	3	6	5	3,91	
Hogares	165	32	21	36	20	17	17	7	4	7	4	3,84	
Población	634	32	42	108	80	85	102	49	32	63	41		

CUADRO V16: VIVIENDAS PARTICULARES OCUPADAS, HOGARES Y POBLACION CENSADA EN ELLOS POR DISPONIBILIDAD DE SERVICIOS EN LA VIVIENDA

División Político Administrativa	Total	Disponibilidad de servicios					
		Agua corriente y cloaca	Solo agua corriente		Solo cloaca	Sin agua corriente ni cloaca	Ignorado
			Con inodoro o retrete	Sin inodoro o retrete			
Viviendas	162	0	71	53	0	17	21
Hogares	165	0	72	53	0	18	22
Población	634	0	272	216	0	61	85

CUADRO V17: HOGARES PARTICULARES Y POBLACION CENSADA EN ELLOS POR REGIMEN DE TENENCIA

División Político Administrativa	Total	Régimen de tenencia							
		Propietario de la vivienda y terreno	Propietario de la vivienda solamente	Inquilino o arrendatario	Ocupante por relación de dependencia	Ocupante por préstamo, cesión o permiso	Ocupante de hecho	Otro	Ignorado
Hogares	165	100	5	19	7	25	0	0	9
Población	634	425	12	58	28	80	0	0	31



## CUADROS ESTADISTICOS

### POBLACION

CUADRO DE POBLACION POR SEXO Y EDAD

Edad	Poblacion	
	Hombres	Mujeres
TOTAL	10000	10000
0-4	1500	1500
5-9	1400	1400
10-14	1300	1300
15-19	1200	1200
20-24	1100	1100
25-29	1000	1000
30-34	900	900
35-39	800	800
40-44	700	700
45-49	600	600
50-54	500	500
55-59	400	400
60-64	300	300
65-69	200	200
70-74	100	100
75-79	50	50
80-84	20	20
85-89	10	10
90-94	5	5
95-99	2	2



CUADRO P2: POBLACION TOTAL POR SEXO SEGUN EDAD

Edad	Población		
	Total	Varones	Mujeres
TOTAL	670	341	329
0-4	101	54	47
0	28	19	9
1	17	12	5
2	19	7	12
3	20	9	11
4	17	7	10
5-9	111	55	56
5	15	9	6
6	14	8	6
7	28	10	18
8	33	17	16
9	21	11	10
10-14	81	39	42
10	26	14	12
11	20	13	7
12	18	5	13
13	10	5	5
14	7	2	5
15-19	47	24	23
15	9	5	4
16	10	6	4
17	5	1	4
18	11	6	5
19	12	6	6
20-24	39	17	22
20	5	3	2
21	8	3	5
22	8	2	6
23	10	7	3
24	8	2	6

Edad	Población		
	Total	Varones	Mujeres
25-29	64	29	35
25	11	5	6
26	12	5	7
27	11	8	3
28	15	6	9
29	15	5	10
30-34	54	30	24
30	13	5	8
31	12	9	3
32	9	5	4
33	11	4	7
34	9	7	2
35-39	30	19	11
35	7	3	4
36	4	3	1
37	6	4	2
38	7	4	3
39	6	5	1
40-44	26	13	13
40	6	4	2
41	4	2	2
42	4	1	3
43	4	4	0
44	8	2	6
45-49	14	7	7
45	1	0	1
46	3	1	2
47	3	1	2
48	6	4	2
49	1	1	0

CUADRO P2: (Continuación)

Edad	Población		
	Total	Varones	Mujeres
50-54	25	12	13
50	6	4	2
51	2	2	0
52	5	3	2
53	7	3	4
54	5	0	5
55-59	26	15	11
55	7	5	2
56	5	3	2
57	1	1	0
58	8	5	3
59	5	1	4
60-64	12	8	4
60	4	2	2
61	0	0	0
62	2	2	0
63	0	0	0
64	6	4	2
65-69	17	9	8
65	4	2	2
66	3	1	2
67	3	1	2
68	5	3	2
69	2	2	0
70-74	6	3	3
70	2	1	1
71	1	1	0
72	0	0	0
73	2	0	2
74	1	1	0

Edad	Población		
	Total	Varones	Mujeres
75-79	8	4	4
75	3	1	2
76	2	1	1
77	1	0	1
78	0	0	0
79	2	2	0
80-84	5	1	4
80	1	0	1
81	3	1	2
82	0	0	0
83	1	0	1
84	0	0	0
85-89	2	1	1
85	2	1	1
86	0	0	0
87	0	0	0
88	0	0	0
89	0	0	0
90-94	2	1	1
90	1	1	0
91	1	0	1
92	0	0	0
93	0	0	0
94	0	0	0
95 y más	0	0	0
95	0	0	0
96	0	0	0
97	0	0	0
98	0	0	0
99 y más	0	0	0



CUADRO P3: POBLACION TOTAL POR LUGAR DE NACIMIENTO SEGUN SEXO Y EDAD

Sexo y edad	Población  total	Lugar de nacimiento							
		En el país				En el extranjero			Ignora- do
		Total	En esta provincia	En otra provincia	Total	En país límitrofe	En otro país		
TOTAL	670	670	621	49	0	0	0	0	
0-4	101	101	89	12	0	0	0	0	
5-9	111	111	110	1	0	0	0	0	
10-14	81	81	81	0	0	0	0	0	
15-19	47	47	45	2	0	0	0	0	
20-24	39	39	34	5	0	0	0	0	
25-29	64	64	55	9	0	0	0	0	
30-34	54	54	49	5	0	0	0	0	
35-39	30	30	27	3	0	0	0	0	
40-44	26	26	25	1	0	0	0	0	
45-49	14	14	11	3	0	0	0	0	
50-54	25	25	24	1	0	0	0	0	
55-59	26	26	24	2	0	0	0	0	
60-64	12	12	11	1	0	0	0	0	
65-69	17	17	15	2	0	0	0	0	
70-74	6	6	5	1	0	0	0	0	
75-79	8	8	7	1	0	0	0	0	
80-84	5	5	5	0	0	0	0	0	
85-89	2	2	2	0	0	0	0	0	
90-94	2	2	2	0	0	0	0	0	
95 y más	0	0	0	0	0	0	0	0	



CUADRO P3:(Continuación)

Sexo y edad	Población  total	Lugar de nacimiento						
		En el país			En el extranjero			Ignora- do
		Total	En esta provincia	En otra provincia	Total	En país limítrofe	En otro país	
MUJERES	329	329	306	23	0	0	0	0
0-4	47	47	40	7	0	0	0	0
5-9	56	56	55	1	0	0	0	0
10-14	42	42	42	0	0	0	0	0
15-19	23	23	23	0	0	0	0	0
20-24	22	22	19	3	0	0	0	0
25-29	35	35	31	4	0	0	0	0
30-34	24	24	23	1	0	0	0	0
35-39	11	11	9	2	0	0	0	0
40-44	13	13	12	1	0	0	0	0
45-49	7	7	6	1	0	0	0	0
50-54	13	13	12	1	0	0	0	0
55-59	11	11	11	0	0	0	0	0
60-64	4	4	3	1	0	0	0	0
65-69	8	8	8	0	0	0	0	0
70-74	3	3	3	0	0	0	0	0
75-79	4	4	3	1	0	0	0	0
80-84	4	4	4	0	0	0	0	0
85-89	1	1	1	0	0	0	0	0
90-94	1	1	1	0	0	0	0	0
95 y más	0	0	0	0	0	0	0	0

CUADRO P4: POBLACION DE 3 AÑOS Y MAS POR ASISTENCIA ESCOLAR SEGUN SEXO Y EDAD

Sexo y edad	Población de 3 años y más	Asistencia escolar					
		Asiste			No asiste pero asistió	Nunca asistió	Ignorado
		Total	Establec. público	Establec. privado			
TOTAL	606	219	219	0	282	84	21
3-4	37	2	2	0	0	25	10
5-9	111	107	107	0	0	3	1
10-14	81	78	78	0	2	1	0
15-19	47	19	19	0	26	1	1
20-24	39	4	4	0	35	0	0
25-29	64	5	5	0	59	0	0
30-34	54	1	1	0	46	5	2
35-39	30	0	0	0	26	3	1
40-44	26	1	1	0	19	5	1
45-49	14	0	0	0	14	0	0
50-54	25	0	0	0	17	6	2
55-59	26	1	1	0	19	6	0
60-64	12	0	0	0	8	4	0
65-69	17	0	0	0	5	11	1
70-74	6	0	0	0	1	5	0
75-79	8	0	0	0	2	6	0
80-84	5	1	1	0	2	2	0
85 y más	4	0	0	0	1	1	2

CUADRO P4:(Continuación)

Sexo y edad	Población de 3 años y más	Asistencia escolar					
		Asiste			No asiste pero asistió	Nunca asistió	Ignorado
		Total	Establec. público	Establec. privado			
VARONES	303	110	110	0	143	39	11
3-4	16	2	2	0	0	8	6
5-9	55	52	52	0	0	3	0
10-14	39	36	36	0	2	1	0
15-19	24	13	13	0	10	0	1
20-24	17	2	2	0	15	0	0
25-29	29	3	3	0	26	0	0
30-34	30	0	0	0	25	4	1
35-39	19	0	0	0	17	2	0
40-44	13	0	0	0	11	2	0
45-49	7	0	0	0	7	0	0
50-54	12	0	0	0	8	2	2
55-59	15	1	1	0	10	4	0
60-64	8	0	0	0	5	3	0
65-69	9	0	0	0	5	3	1
70-74	3	0	0	0	0	3	0
75-79	4	0	0	0	1	3	0
80-84	1	1	1	0	0	0	0
85 y más	2	0	0	0	1	1	0

CUADRO P4:(Continuación)

Sexo y edad	Población de 3 años y más	Asistencia escolar					
		Asiste			No asiste pero asistió	Nunca asistió	Ignorado
		Total	Establec. público	Establec. privado			
MUJERES	303	109	109	0	139	45	10
3-4	21	0	0	0	0	17	4
5-9	56	55	55	0	0	0	1
10-14	42	42	42	0	0	0	0
15-19	23	6	6	0	16	1	0
20-24	22	2	2	0	20	0	0
25-29	35	2	2	0	33	0	0
30-34	24	1	1	0	21	1	1
35-39	11	0	0	0	9	1	1
40-44	13	1	1	0	8	3	1
45-49	7	0	0	0	7	0	0
50-54	13	0	0	0	9	4	0
55-59	11	0	0	0	9	2	0
60-64	4	0	0	0	3	1	0
65-69	8	0	0	0	0	8	0
70-74	3	0	0	0	1	2	0
75-79	4	0	0	0	1	3	0
80-84	4	0	0	0	2	2	0
85 y más	2	0	0	0	0	0	2

CUADRO P5: POBLACION DE 3 AÑOS Y MAS POR ASISTENCIA ESCOLAR SEGUN  
LUGAR DE NACIMIENTO Y SEXO

Lugar de nacimiento y sexo	Población de 3 años y más	Asistencia escolar					
		Asiste			No asiste pero asistió	Nunca asistió	Ignorado
		Total	Establec. público	Establec. privado			
TOTAL	606	219	219	0	282	84	21
EN EL PAIS	606	219	219	0	282	84	21
.En esta provincia	565	217	217	0	248	80	20
.En otra provincia	41	2	2	0	34	4	1
EN EL EXTRANJERO	0	0	0	0	0	0	0
.En país limítrofe	0	0	0	0	0	0	0
.En otro país	0	0	0	0	0	0	0
IGNORADO	0	0	0	0	0	0	0
VARON	303	110	110	0	143	39	11
EN EL PAIS	303	110	110	0	143	39	11
.En esta provincia	281	109	109	0	124	37	11
.En otra provincia	22	1	1	0	19	2	0
EN EL EXTRANJERO	0	0	0	0	0	0	0
.En país limítrofe	0	0	0	0	0	0	0
.En otro país	0	0	0	0	0	0	0
IGNORADO	0	0	0	0	0	0	0
MUJER	303	109	109	0	139	45	10
EN EL PAIS	303	109	109	0	139	45	10
.En esta provincia	284	108	108	0	124	43	9
.En otra provincia	19	1	1	0	15	2	1
EN EL EXTRANJERO	0	0	0	0	0	0	0
.En país limítrofe	0	0	0	0	0	0	0
.En otro país	0	0	0	0	0	0	0
IGNORADO	0	0	0	0	0	0	0

CUADRO P6: POBLACION DE 3 AÑOS Y MAS, TOTAL Y LA QUE ASISTE A UN ESTABLECIMIENTO EDUCACIONAL POR NIVEL DE EDUCACION SEGUN SEXO Y EDAD

Sexo y edad	Población de 3 años y más	Asiste						
		Total	Nivel de educación					
			Jardín o preesc.	Primario	Secundario	Terciario	Universi- tario	Ignora- do
TOTAL	606	219	11	180	28	0	0	0
3-4	37	2	2	0	0	0	0	0
3	20	0	0	0	0	0	0	0
4	17	2	2	0	0	0	0	0
5-9	111	107	9	98	0	0	0	0
5	15	12	8	4	0	0	0	0
6	14	14	1	13	0	0	0	0
7	28	28	0	28	0	0	0	0
8	33	33	0	33	0	0	0	0
9	21	20	0	20	0	0	0	0
10-14	81	78	0	75	3	0	0	0
10	26	25	0	25	0	0	0	0
11	20	20	0	20	0	0	0	0
12	18	18	0	18	0	0	0	0
13	10	9	0	7	2	0	0	0
14	7	6	0	5	1	0	0	0
15-19	47	19	0	4	15	0	0	0
15	9	6	0	2	4	0	0	0
16	10	7	0	0	7	0	0	0
17	5	2	0	0	2	0	0	0
18	11	3	0	2	1	0	0	0
19	12	1	0	0	1	0	0	0
20-24	39	4	0	0	4	0	0	0
20	5	0	0	0	0	0	0	0
21	8	2	0	0	2	0	0	0
22	8	1	0	0	1	0	0	0
23	10	1	0	0	1	0	0	0
24	8	0	0	0	0	0	0	0

FORMA DE ENCUESTA A USAR  
 CIVILIAN EMPLOYMENT OF 3 YEARS AND OVER FOR VARIOUS EDUCATIONAL LEVELS



CUADRO P6: (Continuación)

Sexo y edad	Población de 3 años y más	Asiste							
		Total	Nivel de educación						Ignora- do
			Jardín o preesc.	Primario	Secundario	Terciario	Universi- tario		
25-29	64	5	0	0	5	0	0	0	
25	11	0	0	0	0	0	0	0	
26	12	0	0	0	0	0	0	0	
27	11	2	0	0	2	0	0	0	
28	15	1	0	0	1	0	0	0	
29	15	2	0	0	2	0	0	0	
30-34	54	1	0	1	0	0	0	0	
30	13	0	0	0	0	0	0	0	
31	12	0	0	0	0	0	0	0	
32	9	0	0	0	0	0	0	0	
33	11	0	0	0	0	0	0	0	
34	9	1	0	1	0	0	0	0	
35-39	30	0	0	0	0	0	0	0	
35	7	0	0	0	0	0	0	0	
36	4	0	0	0	0	0	0	0	
37	6	0	0	0	0	0	0	0	
38	7	0	0	0	0	0	0	0	
39	6	0	0	0	0	0	0	0	
40-44	26	1	0	0	1	0	0	0	
45-49	14	0	0	0	0	0	0	0	
50-54	25	0	0	0	0	0	0	0	
55-59	26	1	0	1	0	0	0	0	
60-64	12	0	0	0	0	0	0	0	
65 y más	40	1	0	1	0	0	0	0	

CUADRO P6:(Continuación)

Sexo y edad	Población de 3 años y más	Asiste						
		Total	Nivel de educación					
			Jardín o preesc.	Primario	Secundario	Terciario	Universi- tario	Ignora- do
VARONES	303	110	7	84	19	0	0	0
3-4	16	2	2	0	0	0	0	0
3	9	0	0	0	0	0	0	0
4	7	2	2	0	0	0	0	0
5-9	55	52	5	47	0	0	0	0
5	9	6	4	2	0	0	0	0
6	8	8	1	7	0	0	0	0
7	10	10	0	10	0	0	0	0
8	17	17	0	17	0	0	0	0
9	11	11	0	11	0	0	0	0
10-14	39	36	0	34	2	0	0	0
10	14	13	0	13	0	0	0	0
11	13	13	0	13	0	0	0	0
12	5	5	0	5	0	0	0	0
13	5	4	0	3	1	0	0	0
14	2	1	0	0	1	0	0	0
15-19	24	13	0	1	12	0	0	0
15	5	4	0	1	3	0	0	0
16	6	6	0	0	6	0	0	0
17	1	1	0	0	1	0	0	0
18	6	1	0	0	1	0	0	0
19	6	1	0	0	1	0	0	0
20-24	17	2	0	0	2	0	0	0
20	3	0	0	0	0	0	0	0
21	3	1	0	0	1	0	0	0
22	2	0	0	0	0	0	0	0
23	7	1	0	0	1	0	0	0
24	2	0	0	0	0	0	0	0

CUADRO P6:(Continuación)

Sexo y edad	Población de 3 años y más	Asiste							
		Total	Nivel de educación						Ignora- do
			Jardín o preesc.	Primario	Secundario	Terciario	Universi- tario		
25-29	29	3	0	0	3	0	0	0	
25	5	0	0	0	0	0	0	0	
26	5	0	0	0	0	0	0	0	
27	8	2	0	0	2	0	0	0	
28	6	1	0	0	1	0	0	0	
29	5	0	0	0	0	0	0	0	
30-34	30	0	0	0	0	0	0	0	
30	5	0	0	0	0	0	0	0	
31	9	0	0	0	0	0	0	0	
32	5	0	0	0	0	0	0	0	
33	4	0	0	0	0	0	0	0	
34	7	0	0	0	0	0	0	0	
35-39	19	0	0	0	0	0	0	0	
35	3	0	0	0	0	0	0	0	
36	3	0	0	0	0	0	0	0	
37	4	0	0	0	0	0	0	0	
38	4	0	0	0	0	0	0	0	
39	5	0	0	0	0	0	0	0	
40-44	13	0	0	0	0	0	0	0	
45-49	7	0	0	0	0	0	0	0	
50-54	12	0	0	0	0	0	0	0	
55-59	15	1	0	1	0	0	0	0	
60-64	8	0	0	0	0	0	0	0	
65 y más	19	1	0	1	0	0	0	0	

CUADRO P6: (Continuación)

Sexo y edad	Población de 3 años y más	Asiste						
		Total	Nivel de educación					
			Jardín o preesc.	Primario	Secundario	Terciario	Universi- tario	Ignora- do
MUJERES	303	109	4	96	9	0	0	0
3-4	21	0	0	0	0	0	0	0
3	11	0	0	0	0	0	0	0
4	10	0	0	0	0	0	0	0
5-9	56	55	4	51	0	0	0	0
5	6	6	4	2	0	0	0	0
6	6	6	0	6	0	0	0	0
7	18	18	0	18	0	0	0	0
8	16	16	0	16	0	0	0	0
9	10	9	0	9	0	0	0	0
10-14	42	42	0	41	1	0	0	0
10	12	12	0	12	0	0	0	0
11	7	7	0	7	0	0	0	0
12	13	13	0	13	0	0	0	0
13	5	5	0	4	1	0	0	0
14	5	5	0	5	0	0	0	0
15-19	23	6	0	3	3	0	0	0
15	4	2	0	1	1	0	0	0
16	4	1	0	0	1	0	0	0
17	4	1	0	0	1	0	0	0
18	5	2	0	2	0	0	0	0
19	6	0	0	0	0	0	0	0
20-24	22	2	0	0	2	0	0	0
20	2	0	0	0	0	0	0	0
21	5	1	0	0	1	0	0	0
22	6	1	0	0	1	0	0	0
23	3	0	0	0	0	0	0	0
24	6	0	0	0	0	0	0	0

CUADRO P6: (Continuación)

Sexo y edad	Población de 3 años y más	Asiste								
		Total	Nivel de educación						Univer- sitario	Ignora- do
			Jardín o preesc.	Primario	Secundario	Terciario				
25-29	35	2	0	0	2	0	0	0		
25	6	0	0	0	0	0	0	0		
26	7	0	0	0	0	0	0	0		
27	3	0	0	0	0	0	0	0		
28	9	0	0	0	0	0	0	0		
29	10	2	0	0	2	0	0	0		
30-34	24	1	0	1	0	0	0	0		
30	8	0	0	0	0	0	0	0		
31	3	0	0	0	0	0	0	0		
32	4	0	0	0	0	0	0	0		
33	7	0	0	0	0	0	0	0		
34	2	1	0	1	0	0	0	0		
35-39	11	0	0	0	0	0	0	0		
35	4	0	0	0	0	0	0	0		
36	1	0	0	0	0	0	0	0		
37	2	0	0	0	0	0	0	0		
38	3	0	0	0	0	0	0	0		
39	1	0	0	0	0	0	0	0		
40-44	13	1	0	0	1	0	0	0		
45-49	7	0	0	0	0	0	0	0		
50-54	13	0	0	0	0	0	0	0		
55-59	11	0	0	0	0	0	0	0		
60-64	4	0	0	0	0	0	0	0		
65 y más	21	0	0	0	0	0	0	0		

CUADRO P7: POBLACION DE 3 AÑOS Y MAS, TOTAL Y LA QUE NO ASISTE PERO ASISTIO A ALGUN ESTABLECIMIENTO EDUCACIONAL  
POR NIVEL DE EDUCACION ALCANZADO SEGUN SEXO Y EDAD

Sexo y edad	Población de 3 años y más	No asiste pero asistió											
		Total	Nivel de educación alcanzado										Ignora- do
			Jardín o preesc.	Primario		Secundario		Terciario		Universitario			
Incom.	Completo	Incom.	Completo	Incom.	Completo	Incom.	Completo	Incom.	Completo				
TOTAL	606	282	0	111	120	21	7	2	19	0	1	1	
3-4	37	0	0	0	0	0	0	0	0	0	0	0	
5-9	111	0	0	0	0	0	0	0	0	0	0	0	
10-14	81	2	0	0	2	0	0	0	0	0	0	0	
15-19	47	26	0	9	11	5	0	0	0	0	0	1	
20-24	39	35	0	7	17	6	0	0	5	0	0	0	
25-29	64	59	0	21	24	3	3	0	8	0	0	0	
30-34	54	46	0	20	14	7	2	1	2	0	0	0	
35-39	30	26	0	8	13	0	2	1	2	0	0	0	
40-44	26	19	0	7	11	0	0	0	1	0	0	0	
45-49	14	14	0	6	8	0	0	0	0	0	0	0	
50-54	25	17	0	9	7	0	0	0	1	0	0	0	
55-59	26	19	0	11	7	0	0	0	0	0	1	0	
60-64	12	8	0	6	2	0	0	0	0	0	0	0	
65-69	17	5	0	3	2	0	0	0	0	0	0	0	
70-74	6	1	0	0	1	0	0	0	0	0	0	0	
75-79	8	2	0	1	1	0	0	0	0	0	0	0	
80-84	5	2	0	2	0	0	0	0	0	0	0	0	
85 y más	4	1	0	1	0	0	0	0	0	0	0	0	

Nota: En la columna de IGNORADO se incluyen los casos de ignorado en nivel e ignorado en completó o no el nivel.

CUADRO P7:(Continuación)

Sexo y edad	Población de 3 años y más	No asiste pero asistió										
		Total	Nivel de educación alcanzado									
			Jardín o preesc.	Primario		Secundario		Terciario		Universitario		Ignora- do
				Incom.	Completo	Incom.	Completo	Incom.	Completo	Incom.	Completo	
VARONES	303	143	0	54	61	13	6	2	6	0	1	0
3-4	16	0	0	0	0	0	0	0	0	0	0	0
5-9	55	0	0	0	0	0	0	0	0	0	0	0
10-14	39	2	0	0	2	0	0	0	0	0	0	0
15-19	24	10	0	4	3	3	0	0	0	0	0	0
20-24	17	15	0	3	7	2	0	0	3	0	0	0
25-29	29	26	0	6	12	3	2	0	3	0	0	0
30-34	30	25	0	11	6	5	2	1	0	0	0	0
35-39	19	17	0	7	7	0	2	1	0	0	0	0
40-44	13	11	0	3	8	0	0	0	0	0	0	0
45-49	7	7	0	3	4	0	0	0	0	0	0	0
50-54	12	8	0	3	5	0	0	0	0	0	0	0
55-59	15	10	0	4	5	0	0	0	0	0	1	0
60-64	8	5	0	5	0	0	0	0	0	0	0	0
65-69	9	5	0	3	2	0	0	0	0	0	0	0
70-74	3	0	0	0	0	0	0	0	0	0	0	0
75-79	4	1	0	1	0	0	0	0	0	0	0	0
80-84	1	0	0	0	0	0	0	0	0	0	0	0
85 y más	2	1	0	1	0	0	0	0	0	0	0	0

Nota: En la columna de IGNORADO se incluyen los casos de ignorado en nivel e ignorado en completó o no el nivel.

CUADRO P7: (Continuación)

Sexo y edad	Población de 3 años y más	No asiste pero asistió										
		Total	Nivel de educación alcanzado									
			Jardín o preesc.	Primario		Secundario		Terciario		Universitario		Ignora- do
				Incom.	Completo	Incom.	Completo	Incom.	Completo	Incom.	Completo	
MUJERES	303	139	0	57	59	8	1	0	13	0	0	1
3-4	21	0	0	0	0	0	0	0	0	0	0	0
5-9	56	0	0	0	0	0	0	0	0	0	0	0
10-14	42	0	0	0	0	0	0	0	0	0	0	0
15-19	23	16	0	5	8	2	0	0	0	0	0	1
20-24	22	20	0	4	10	4	0	0	2	0	0	0
25-29	35	33	0	15	12	0	1	0	5	0	0	0
30-34	24	21	0	9	8	2	0	0	2	0	0	0
35-39	11	9	0	1	6	0	0	0	2	0	0	0
40-44	13	8	0	4	3	0	0	0	1	0	0	0
45-49	7	7	0	3	4	0	0	0	0	0	0	0
50-54	13	9	0	6	2	0	0	0	1	0	0	0
55-59	11	9	0	7	2	0	0	0	0	0	0	0
60-64	4	3	0	1	2	0	0	0	0	0	0	0
65-69	8	0	0	0	0	0	0	0	0	0	0	0
70-74	3	1	0	0	1	0	0	0	0	0	0	0
75-79	4	1	0	0	1	0	0	0	0	0	0	0
80-84	4	2	0	2	0	0	0	0	0	0	0	0
85 y más	2	0	0	0	0	0	0	0	0	0	0	0

Nota: En la columna de IGNORADO se incluyen los casos de ignorado en nivel e ignorado en completó o no el nivel.

CUADRO P7: (Continuación)



CUADRO P8: POBLACION DE 3 AÑOS Y MAS, TOTAL Y LA QUE NO ASISTE PERO ASISTIO A ALGUN ESTABLECIMIENTO EDUCACIONAL POR NIVEL DE EDUCACION ALCANZADO SEGUN LUGAR DE NACIMIENTO Y SEXO

Lugar de nacimiento y sexo	Población de 3 años y más	No asiste pero asistió											
		Total	Nivel de educación alcanzado										Ignorado
			Jardín o preesc.	Primario		Secundario		Terciario		Universitario			
				Incom.	Completo	Incom.	Completo	Incom.	Completo	Incom.	Completo		
TOTAL	606	282	0	111	120	21	7	2	19	0	1	1	
Varones	303	143	0	54	61	13	6	2	6	0	1	0	
Mujeres	303	139	0	57	59	8	1	0	13	0	0	1	
EN EL PAIS	606	282	0	111	120	21	7	2	19	0	1	1	
Varones	303	143	0	54	61	13	6	2	6	0	1	0	
Mujeres	303	139	0	57	59	8	1	0	13	0	0	1	
. EN ESTA PROVINCIA	565	248	0	107	111	18	4	1	6	0	0	1	
Varones	281	124	0	52	54	11	3	1	3	0	0	0	
Mujeres	284	124	0	55	57	7	1	0	3	0	0	1	
. EN OTRA PROVINCIA	41	34	0	4	9	3	3	1	13	0	1	0	
Varones	22	19	0	2	7	2	3	1	3	0	1	0	
Mujeres	19	15	0	2	2	1	0	0	10	0	0	0	
EN EL EXTERIOR	0	0	0	0	0	0	0	0	0	0	0	0	
Varones	0	0	0	0	0	0	0	0	0	0	0	0	
Mujeres	0	0	0	0	0	0	0	0	0	0	0	0	
. EN PAIS LIMITROFE	0	0	0	0	0	0	0	0	0	0	0	0	
Varones	0	0	0	0	0	0	0	0	0	0	0	0	
Mujeres	0	0	0	0	0	0	0	0	0	0	0	0	
. EN OTRO PAIS	0	0	0	0	0	0	0	0	0	0	0	0	
Varones	0	0	0	0	0	0	0	0	0	0	0	0	
Mujeres	0	0	0	0	0	0	0	0	0	0	0	0	
IGNORADO	0	0	0	0	0	0	0	0	0	0	0	0	

Nota: En la columna de IGNORADO se incluyen los casos de ignorado en nivel e ignorado en completó o no el nivel.

CUADRO P9: POBLACION EN HOGARES PARTICULARES POR PARENTESCO O RELACION CON EL JEFE DEL HOGAR  
SEGUN EDAD Y SEXO DEL JEFE Y EDAD DE LOS MIEMBROS DEL HOGAR

Edad y sexo del jefe y edad de los miembros del hogar	Población en hogares particulares	Parentesco o relación con el jefe del hogar								
		Jefe/a	Cónyuge o pareja	Hijo/a hijastro/a	Padre/madre suegro/suegra	Yerno/nuera	Nieto/nieta	Otros familiares	Serv. domést. y sus famil.	Otros no familiares
TOTAL	634	165	94	283	8	3	32	34	3	12
JEFES: 14 A 24 AÑOS	29	11	4	7	0	0	0	2	1	4
Miembros del hogar										
0-14	7	0	0	7	0	0	0	0	0	0
15-24	20	11	3	0	0	0	0	1	1	4
25-44	2	0	1	0	0	0	0	1	0	0
45-64	0	0	0	0	0	0	0	0	0	0
65 y más	0	0	0	0	0	0	0	0	0	0
JEFES: 25 A 44 AÑOS	363	85	52	195	5	0	2	22	1	1
Miembros del hogar										
0-14	193	0	0	183	0	0	2	8	0	0
15-24	26	0	8	11	0	0	0	6	1	0
25-44	134	85	43	1	0	0	0	4	0	1
45-64	5	0	1	0	2	0	0	2	0	0
65 y más	5	0	0	0	3	0	0	2	0	0
JEFES: 45 A 64 AÑOS	170	44	28	60	3	3	17	9	0	6
Miembros del hogar										
0-14	52	0	0	32	0	0	16	3	0	1
15-24	28	0	2	18	0	3	1	3	0	1
25-44	20	0	7	10	0	0	0	2	0	1
45-64	67	44	19	0	0	0	0	1	0	3
65 y más	3	0	0	0	3	0	0	0	0	0
JEFES: 65 Y MAS	72	25	10	21	0	0	13	1	1	1
Miembros del hogar										
0-14	9	0	0	0	0	0	8	0	0	1
15-24	11	0	0	6	0	0	4	0	1	0
25-44	15	0	0	14	0	0	1	0	0	0
45-64	5	0	4	1	0	0	0	0	0	0
65 y más	32	25	6	0	0	0	0	1	0	0

CUADRO P9: (Continuación)

Edad y sexo del jefe y edad de los miembros del hogar	Población en hogares particulares	Parentesco o relación con el jefe del hogar								
		Jefe/a	Cónyuge o pareja	Hijo/a hijastro/a	Padre/madre suegro/suegra	Yerno/nuera	Nieto/nieta	Otros familiares	Serv. domést. y sus famil.	Otros no familiares
VARONES	513	127	91	226	8	2	20	28	0	11
JEFES: 14 A 24 AÑOS	23	9	4	5	0	0	0	1	0	4
Miembros del hogar										
0-14	5	0	0	5	0	0	0	0	0	0
15-24	16	9	3	0	0	0	0	0	0	4
25-44	2	0	1	0	0	0	0	1	0	0
45-64	0	0	0	0	0	0	0	0	0	0
65 y más	0	0	0	0	0	0	0	0	0	0
JEFES: 25 A 44 AÑOS	303	68	51	157	5	0	2	19	0	1
Miembros del hogar										
0-14	161	0	0	151	0	0	2	8	0	0
15-24	18	0	8	6	0	0	0	4	0	0
25-44	115	68	42	0	0	0	0	4	0	1
45-64	4	0	1	0	2	0	0	1	0	0
65 y más	5	0	0	0	3	0	0	2	0	0
JEFES: 45 A 64 AÑOS	138	36	28	47	3	2	10	7	0	5
Miembros del hogar										
0-14	42	0	0	29	0	0	10	2	0	1
15-24	18	0	2	12	0	2	0	2	0	0
25-44	16	0	7	6	0	0	0	2	0	1
45-64	59	36	19	0	0	0	0	1	0	3
65 y más	3	0	0	0	3	0	0	0	0	0
JEFES: 65 Y MAS	49	14	8	17	0	0	8	1	0	1
Miembros del hogar										
0-14	7	0	0	0	0	0	6	0	0	1
15-24	7	0	0	5	0	0	2	0	0	0
25-44	12	0	0	12	0	0	0	0	0	0
45-64	4	0	4	0	0	0	0	0	0	0
65 y más	19	14	4	0	0	0	0	1	0	0

CUADRO P9:(Continuación)

Edad y sexo del jefe y edad de los miembros del hogar	Población en hogares particulares	Parentesco o relación con el jefe del hogar								
		Jefe/a	Cónyuge o pareja	Hijo/a hijastro/a	Padre/madre suegro/suegra	Yerno/nuera	Nieto/nieta	Otros familiares	Serv. domést. y sus famil.	Otros no familiares
MUJERES	121	38	3	57	0	1	12	6	3	1
JEFES: 14 A 24 AÑOS	6	2	0	2	0	0	0	1	1	0
Miembros del hogar										
0-14	2	0	0	2	0	0	0	0	0	0
15-24	4	2	0	0	0	0	0	1	1	0
25-44	0	0	0	0	0	0	0	0	0	0
45-64	0	0	0	0	0	0	0	0	0	0
65 y más	0	0	0	0	0	0	0	0	0	0
JEFES: 25 A 44 AÑOS	60	17	1	38	0	0	0	3	1	0
Miembros del hogar										
0-14	32	0	0	32	0	0	0	0	0	0
15-24	8	0	0	5	0	0	0	2	1	0
25-44	19	17	1	1	0	0	0	0	0	0
45-64	1	0	0	0	0	0	0	1	0	0
65 y más	0	0	0	0	0	0	0	0	0	0
JEFES: 45 A 64 AÑOS	32	8	0	13	0	1	7	2	0	1
Miembros del hogar										
0-14	10	0	0	3	0	0	6	1	0	0
15-24	10	0	0	6	0	1	1	1	0	1
25-44	4	0	0	4	0	0	0	0	0	0
45-64	8	8	0	0	0	0	0	0	0	0
65 y más	0	0	0	0	0	0	0	0	0	0
JEFES: 65 Y MAS	23	11	2	4	0	0	5	0	1	0
Miembros del hogar										
0-14	2	0	0	0	0	0	2	0	0	0
15-24	4	0	0	1	0	0	2	0	1	0
25-44	3	0	0	2	0	0	1	0	0	0
45-64	1	0	0	1	0	0	0	0	0	0
65 y más	13	11	2	0	0	0	0	0	0	0

CUADRO P10: JEFES DE HOGARES PARTICULARES POR LUGAR DE NACIMIENTO SEGUN CANTIDAD DE HOGARES EN LA VIVIENDA Y CANTIDAD DE PERSONAS EN EL HOGAR

Cantidad de hogares en la vivienda y cantidad de personas en el hogar	Jefes de hogares particulares	Lugar de nacimiento						
		En el país			En el extranjero			Ignorado
		Total	En esta provincia	En otra provincia	Total	En país limítrofe	En otro país	
TOTAL	165	165	146	19	0	0	0	0
1 Persona	32	32	28	4	0	0	0	0
2-3 Personas	57	57	49	8	0	0	0	0
4 Personas	20	20	19	1	0	0	0	0
5-6 Personas	34	34	31	3	0	0	0	0
7 y más	22	22	19	3	0	0	0	0
UN HOGAR	159	159	142	17	0	0	0	0
1 Persona	29	29	27	2	0	0	0	0
2-3 Personas	57	57	49	8	0	0	0	0
4 Personas	20	20	19	1	0	0	0	0
5-6 Personas	34	34	31	3	0	0	0	0
7 y más	19	19	16	3	0	0	0	0
DOS Y MAS HOGARES	6	6	4	2	0	0	0	0
1 Persona	3	3	1	2	0	0	0	0
2-3 Personas	0	0	0	0	0	0	0	0
4 Personas	0	0	0	0	0	0	0	0
5-6 Personas	0	0	0	0	0	0	0	0
7 y más	3	3	3	0	0	0	0	0

CUADRO P11:HOGARES PARTICULARES POR CANTIDAD DE PERSONAS EN EL HOGAR SEGUN SEXO DEL JEFE Y TIPO DE HOGAR

Sexo del jefe y tipo de hogar (1)	Hogares particu- lares	Cantidad de personas en el hogar									
		1	2	3	4	5	6	7	8	9	10 y más
TOTAL	165	32	21	36	20	17	17	7	4	7	4
1.HOGAR UNIPERSONAL	33	32	1	0	0	0	0	0	0	0	0
2.HOGAR MULTIPERSONAL FAMILIAR	129	0	19	34	20	17	17	7	4	7	4
2.1.HOGAR NUCLEAR	84	0	14	22	16	9	13	4	1	3	2
2.1.1.HOGAR NUCLEAR COMPLETO	67	0	10	17	12	9	10	4	1	2	2
2.1.1.1.Hogar nuclear completo de pareja sola	10	0	10	0	0	0	0	0	0	0	0
2.1.1.2.Hogar nuclear completo de pareja e hijos	57	0	0	17	12	9	10	4	1	2	2
2.1.2.HOGAR NUCLEAR INCOMPLETO	17	0	4	5	4	0	3	0	0	1	0
2.2.HOGAR EXTENDIDO	41	0	5	10	4	7	4	3	3	3	2
2.2.1.HOGAR NUCLEAR COMPLETO CON OTROS FAMILIARES	24	0	0	4	2	7	4	3	2	2	0
2.2.1.1.Hogar nuclear completo de pareja sola con otros familiares	6	0	0	4	0	2	0	0	0	0	0
2.2.1.2.Hogar nuclear completo de pareja e hijos con otros familiares	18	0	0	0	2	5	4	3	2	2	0
2.2.2.HOGAR NUCLEAR INCOMPLETO CON OTROS FAMILIARES	8	0	0	3	2	0	0	0	0	1	2
2.2.3.HOGAR SIN NUCLEO FAMILIAR CON OTROS FAMILIARES	9	0	5	3	0	0	0	0	1	0	0

(1) Esta clasificación excluye a los empleados del servicio doméstico y sus familiares.

CUADRO P11:(Continuación)

Sexo del jefe y tipo de hogar (1)	Hogares particu- lares	Cantidad de personas en el hogar										
		1	2	3	4	5	6	7	8	9	10 y más	
2.3.HOGAR COMPUESTO	4	0	0	2	0	1	0	0	0	0	1	0
2.3.1.HOGAR NUCLEAR COMPLETO CON OTROS NO FAMILIARES (con o sin otros familiares)	3	0	0	1	0	1	0	0	0	0	1	0
2.3.1.1.Hogar nuclear completo de pareja sola con otros no familiares (con o sin otros familiares)	1	0	0	1	0	0	0	0	0	0	0	0
2.3.1.2.Hogar nuclear completo de pareja e hijos con otros no familiares (con o sin otros familiares)	2	0	0	0	0	1	0	0	0	0	1	0
2.3.2.HOGAR NUCLEAR INCOMPLETO CON OTROS NO FAMILIARES (con o sin otros familiares)	0	0	0	0	0	0	0	0	0	0	0	0
2.3.3.HOGAR SIN NUCLEO FAMILIAR CON OTROS NO FAMILIARES (con otros familiares)	1	0	0	1	0	0	0	0	0	0	0	0
3.HOGAR MULTIPERSONAL NO FAMILIAR (jefes y otros no familiares)	3	0	1	2	0	0	0	0	0	0	0	0

(1) Esta clasificación excluye a los empleados del servicio doméstico y sus familiares.

CUADRO P11:(Continuación)

Sexo del jefe y tipo de hogar (1)	Hogares particu- lares	Cantidad de personas en el hogar									
		1	2	3	4	5	6	7	8	9	10 y más
JEFE VARON	127	23	12	28	14	16	15	7	4	6	2
1.HOGAR UNIPERSONAL	23	23	0	0	0	0	0	0	0	0	0
2.HOGAR MULTIPERSONAL FAMILIAR	101	0	11	26	14	16	15	7	4	6	2
2.1.HOGAR NUCLEAR	67	0	8	18	12	9	11	4	1	2	2
2.1.1.HOGAR NUCLEAR COMPLETO	65	0	8	17	12	9	10	4	1	2	2
2.1.1.1.Hogar nuclear completo de pareja sola	8	0	8	0	0	0	0	0	0	0	0
2.1.1.2.Hogar nuclear completo de pareja e hijos	57	0	0	17	12	9	10	4	1	2	2
2.1.2.HOGAR NUCLEAR INCOMPLETO	2	0	0	1	0	0	1	0	0	0	0
2.2.HOGAR EXTENDIDO	31	0	3	7	2	6	4	3	3	3	0
2.2.1.HOGAR NUCLEAR COMPLETO CON OTROS FAMILIARES	23	0	0	4	2	6	4	3	2	2	0
2.2.1.1.Hogar nuclear completo de pareja sola con otros familiares	6	0	0	4	0	2	0	0	0	0	0
2.2.1.2.Hogar nuclear completo de pareja e hijos con otros familiares	17	0	0	0	2	4	4	3	2	2	0
2.2.2.HOGAR NUCLEAR INCOMPLETO CON OTROS FAMILIARES	2	0	0	1	0	0	0	0	0	1	0
2.2.3.HOGAR SIN NUCLEO FAMILIAR CON OTROS FAMILIARES	6	0	3	2	0	0	0	0	1	0	0

(1) Esta clasificación excluye a los empleados del servicio doméstico y sus familiares.



CUADRO P11:(Continuación)

Sexo del jefe y tipo de hogar (1)	Hogares particu- lares	Cantidad de personas en el hogar										
		1	2	3	4	5	6	7	8	9	10 y más	
2.3.HOGAR COMPUESTO	3	0	0	1	0	1	0	0	0	0	1	0
2.3.1.HOGAR NUCLEAR COMPLETO CON OTROS NO FAMILIARES (con o sin otros familiares)	3	0	0	1	0	1	0	0	0	0	1	0
2.3.1.1.Hogar nuclear completo de pareja sola con otros no familiares (con o sin otros familiares)	1	0	0	1	0	0	0	0	0	0	0	0
2.3.1.2.Hogar nuclear completo de pareja e hijos con otros no familiares (con o sin otros familiares)	2	0	0	0	0	1	0	0	0	0	1	0
2.3.2.HOGAR NUCLEAR INCOMPLETO CON OTROS NO FAMILIARES (con o sin otros familiares)	0	0	0	0	0	0	0	0	0	0	0	0
2.3.3.HOGAR SIN NUCLEO FAMILIAR CON OTROS NO FAMILIARES (con otros familiares)	0	0	0	0	0	0	0	0	0	0	0	0
3.HOGAR MULTIPERSONAL NO FAMILIAR (jefes y otros no familiares)	3	0	1	2	0	0	0	0	0	0	0	0

(1) Esta clasificación excluye a los empleados del servicio doméstico y sus familiares.

CUADRO P11:(Continuación)

Sexo del jefe y tipo de hogar (1)	Hogares particu- lares	Cantidad de personas en el hogar									
		1	2	3	4	5	6	7	8	9	10 y más
JEFE MUJER	38	9	9	8	6	1	2	0	0	1	2
1.HOGAR UNIPERSONAL	10	9	1	0	0	0	0	0	0	0	0
2.HOGAR MULTIPERSONAL FAMILIAR	28	0	8	8	6	1	2	0	0	1	2
2.1.HOGAR NUCLEAR	17	0	6	4	4	0	2	0	0	1	0
2.1.1.HOGAR NUCLEAR COMPLETO	2	0	2	0	0	0	0	0	0	0	0
2.1.1.1.Hogar nuclear completo de pareja sola	2	0	2	0	0	0	0	0	0	0	0
2.1.1.2.Hogar nuclear completo de pareja e hijos	0	0	0	0	0	0	0	0	0	0	0
2.1.2.HOGAR NUCLEAR INCOMPLETO	15	0	4	4	4	0	2	0	0	1	0
2.2.HOGAR EXTENDIDO	10	0	2	3	2	1	0	0	0	0	2
2.2.1.HOGAR NUCLEAR COMPLETO CON OTROS FAMILIARES	1	0	0	0	0	1	0	0	0	0	0
2.2.1.1.Hogar nuclear completo de pareja sola con otros familiares	0	0	0	0	0	0	0	0	0	0	0
2.2.1.2.Hogar nuclear completo de pareja e hijos con otros familiares	1	0	0	0	0	1	0	0	0	0	0
2.2.2.HOGAR NUCLEAR INCOMPLETO CON OTROS FAMILIARES	6	0	0	2	2	0	0	0	0	0	2
2.2.3.HOGAR SIN NUCLEO FAMILIAR CON OTROS FAMILIARES	3	0	2	1	0	0	0	0	0	0	0

(1) Esta clasificación excluye a los empleados del servicio doméstico y sus familiares.

CUADRO P11:(Continuación)

Sexo del jefe y tipo de hogar (1)	Hogares particu- lares	Cantidad de personas en el hogar										
		1	2	3	4	5	6	7	8	9	10 y más	
2.3.HOGAR COMPUESTO	1	0	0	1	0	0	0	0	0	0	0	0
2.3.1.HOGAR NUCLEAR COMPLETO CON OTROS NO FAMILIARES (con o sin otros familiares)	0	0	0	0	0	0	0	0	0	0	0	0
2.3.1.1.Hogar nuclear completo de pareja sola con otros no familiares (con o sin otros familiares)	0	0	0	0	0	0	0	0	0	0	0	0
2.3.1.2.Hogar nuclear completo de pareja e hijos con otros no familiares (con o sin otros familiares)	0	0	0	0	0	0	0	0	0	0	0	0
2.3.2.HOGAR NUCLEAR INCOMPLETO CON OTROS NO FAMILIARES (con o sin otros familiares)	0	0	0	0	0	0	0	0	0	0	0	0
2.3.3.HOGAR SIN NUCLEO FAMILIAR CON OTROS NO FAMILIARES (con otros familiares)	1	0	0	1	0	0	0	0	0	0	0	0
3.HOGAR MULTIPERSONAL NO FAMILIAR (jefes y otros no familiares)	0	0	0	0	0	0	0	0	0	0	0	0

(1) Esta clasificación excluye a los empleados del servicio doméstico y sus familiares.

CUADRO P12: POBLACION EN HOGARES PARTICULARES POR EDAD Y SEXO SEGUN TIPO DE HOGAR Y PARENTESCO  
O RELACION CON EL JEFE DEL HOGAR

Tipo de hogar y parentesco o relación con el jefe (1)	Población en hogares particula- res	Edad y Sexo									
		Hasta 14 años		15-24 años		25-44 años		45-64 años		65 años y más	
		Varones	Mujeres	Varones	Mujeres	Varones	Mujeres	Varones	Mujeres	Varones	Mujeres
TOTAL	634	131	130	41	44	89	82	42	35	19	21
1.HOGAR UNIPERSONAL	34	0	0	4	2	12	5	4	0	3	4
-Jefe	33	0	0	4	1	12	5	4	0	3	4
-Servicio doméstico y sus familiares	1	0	0	0	1	0	0	0	0	0	0
2.HOGAR MULTIPERSONAL FAMILIAR	592	130	130	37	42	76	77	33	35	15	17
2.1.HOGAR NUCLEAR	365	89	86	18	18	50	56	20	18	6	4
-Jefe	84	0	0	3	0	40	11	19	3	5	3
-Cónyuge	67	0	0	0	9	1	40	0	15	1	1
-Hijo/a	212	89	86	15	7	9	5	1	0	0	0
-Servicio domést. y sus familiares	2	0	0	0	2	0	0	0	0	0	0
2.2.HOGAR EXTENDIDO	207	37	41	14	22	25	19	12	15	9	13
-Jefe	41	0	0	1	1	15	1	10	4	5	4
-Cónyuge	24	0	0	0	3	0	9	0	8	1	3
-Hijo/a	66	18	24	7	6	5	6	0	0	0	0
-Padre/madre o Suegro/a	8	0	0	0	0	0	0	0	2	1	5
-Yerno/nuera	3	0	0	0	3	0	0	0	0	0	0
-Nieto/a	32	15	11	2	3	0	1	0	0	0	0
-Otros familiares	33	4	6	4	6	5	2	2	1	2	1
-Servicio domést. y sus familiares	0	0	0	0	0	0	0	0	0	0	0

(1) Esta clasificación excluye a los empleados del servicio doméstico y sus familiares.

CUADRO P12:(Continuación)

Tipo de hogar y parentesco o relación con el jefe (1)	Población en hogares particulares	Edad y Sexo									
		Hasta 14 años		15-24 años		25-44 años		45-64 años		65 años y más	
		Varones	Mujeres	Varones	Mujeres	Varones	Mujeres	Varones	Mujeres	Varones	Mujeres
2.3.HOGAR COMPUESTO	20	4	3	5	2	1	2	1	2	0	0
-Jefe	4	0	0	1	0	1	0	1	1	0	0
-Cónyuge	3	0	0	0	1	0	1	0	1	0	0
-Hijo/a	5	2	3	0	0	0	0	0	0	0	0
-Padre/madre o Suegro/a	0	0	0	0	0	0	0	0	0	0	0
-Yerno/nuera	0	0	0	0	0	0	0	0	0	0	0
-Nieto/a	0	0	0	0	0	0	0	0	0	0	0
-Otros familiares	1	1	0	0	0	0	0	0	0	0	0
-Servicio domést. y sus familiares	0	0	0	0	0	0	0	0	0	0	0
-Otros no famil.	7	1	0	4	1	0	1	0	0	0	0
3.HOGAR MULTIPERSONAL NO FAMILIAR	8	1	0	0	0	1	0	5	0	1	0
-Jefe	3	0	0	0	0	0	0	2	0	1	0
-Servicio doméstico y sus familiares	0	0	0	0	0	0	0	0	0	0	0
-Otros no familiares	5	1	0	0	0	1	0	3	0	0	0

(1) Esta clasificación excluye a los empleados del servicio doméstico y sus familiares.

CUADRO P14: POBLACION EN HOGARES PARTICULARES POR PARENTESCO O RELACION CON EL JEFE DEL HOGAR SEGUN TIPO DE HOGAR

Tipo de hogar (1)	Población en hogares particulares	Parentesco o relación con el jefe del hogar								
		Jefe/a	Cónyuge o pareja	Hijo/a hijastro/a	Padre/madre suegro/suegra	Yerno/nuera	Nieto/nieta	Otros familiares	Serv. domést. y sus famil.	Otros no familiares
TOTAL	634	165	94	283	8	3	32	34	3	12
1.HOGAR UNIPERSONAL	34	33	0	0	0	0	0	0	1	0
2.HOGAR MULTIPERSONAL FAMILIAR	592	129	94	283	8	3	32	34	2	7
2.1.Hogar nuclear	365	84	67	212	0	0	0	0	2	0
2.2.Hogar extendido	207	41	24	66	8	3	32	33	0	0
2.3.Hogar compuesto	20	4	3	5	0	0	0	1	0	7
3.HOGAR MULTIPERSONAL NO FAMILIAR	8	3	0	0	0	0	0	0	0	5

(1) Esta clasificación excluye a los empleados del servicio doméstico y sus familiares.



