

la población israelita de la provincia de tucumán

SEGUNDO CENSO

**informe descriptivo
y análisis estadístico**

DATOS Y COMENTARIOS

Edición: **SOCIEDAD UNION ISRAELITA TUCUMANA**

la población israelita de la provincia de tucumán



03 ENE 1996

SEGUNDO CENSO

informe descriptivo
y análisis estadístico

DATOS Y COMENTARIOS

Edición;

SOCIEDAD UNION ISRAELITA TUCUMANA

La Población Israelita de la Provincia de Tucumán

SEGUNDO CENSO

NUESTRO AGRADECIMIENTO PROFUNDO Y CORDIAL A LOS DISTINGUIDOS PROFESORES DE LA UNIVERSIDAD NACIONAL DE TUCUMAN JORGE M. BIANCHI Y Dr. JUAN DALMA POR LA PRESENTACION DE ESTE ESTUDIO QUE VALORIZA DE UN MODO INESTIMABLE EL EMPEÑO DE QUIENES HAN PUESTO LO MEJOR DE SI EN LA BUSQUEDA DE UN CONOCIMIENTO ACTUALIZADO DE LA POBLACION ISRAELITA DE TUCUMAN.

LA INICIATIVA DEL SEGUNDO CENSO CORRESPONDIO A LA COMISION DIRECTIVA DE 1974/75:

ZELYK AZARETZKY, Presidente; Ing. José Ploper, Vicepresidente 1º; Marcos Najlis, Vicepresidente 2º; Bernardo Litvak, Secretario; Dr. Jaime Steimberg, Prosecretario; Samuel Grinblat, Tesorero; Minach Osatinsky, Protesorero; Rubén Keter, Vocal 1º; Narciso Goldman, Vocal 2º; Herszko Domfrocht, Vocal 3º; Bernardo Boscoboinik, Vocal 4º; Celman Irijimovich, Revisor de Cuentas; Salvador Haquim, Presidente del Consejo Escolar.

LA EDICION DEL INFORME CORRESPONDIO A LA COMISION DIRECTIVA DE 1975/76:

MARCOS NAJLIS, Presidente; Zelyk Azaretzky, Vicepresidente 1º; Rubén Keter, Vicepresidente 2º; C. P. N. Efraín Wachs, Secretario; Dr. Jaime Steimberg, Prosecretario; Bernardo Litvak, Tesorero; Minach Osatinsky, Protesorero; Narciso Goldman, Vocal 1º; Herszko Domfrocht, Vocal 2º; Salomón Radusky, Vocal 3º; Carlos Neiman, Vocal Colaborador; Celman Irijimovich, Revisor de Cuentas; Salvador Haquim, Presidente del Consejo Escolar.

A MODO DE RECUERDO DEL PRIMER CENSO DE LA POBLACION ISRAELITA DE TUCUMAN (Diciembre de 1961).

COMISION DIRECTIVA 1961/62:

C.P.N. ISAAC DITINIS, Presidente; Natalio Krasnogor, Vicepresidente 1º; Tevie Kusevitzky, Vicepresidente 2º; Abraham Socolsky, Secretario; Dr. Gregorio Majlin, Prosecretario; Moisés I. Diker, Tesorero; Samuel Grosvald, Protesorero; Moisés Iurcovich, Aarón Weiss, Lázaro Adler, Mauricio Scharf, Moisés Mostoslavsky, José Solesky, Leopoldo Roitman, Rubén Brand, Marcos Najlis e Isaac Glagovsky, Vocales; C. P. N. Alejandro Sisack y José Perlmutter, Revisores de Cuentas; C. P. N. Raúl Lecman y Simón Goldman, Revisores de Cuentas suplentes.

INICIATIVA Y DIRECCION DEL RELEVAMIENTO CENSAL: Israel Blumenfeld.

CENSISTAS: Víctor Spector, Simón Serber, Marcos Mostoslavsky, Julio Mirkin, Enrique Schwam, Hugo Bellos, Arnaldo Grosvald, Mario Marcovich y Bernardo Schilman.

DIRECCION

La organización del proyecto, dirección en todas las etapas del Censo, el Análisis y Comentarios correspondieron a ISRAEL BLUMENFELD, Gerente de la Sociedad Unión Israelita Tucumana.

CENSISTAS

ROBERTO HECKER — RAUL PILIPONSKY — NORA RUTH AIZICZON — BEATRIZ W. DE BERELSON — MOISES LEVY — SILVIA MIKIN — VICTOR KATZ
JOSE GUZMAN — ISIDORO BROMBER — RODOLFO STEIMBERG — CARLOS JASSAN — MAURICIO GUZMAN — MOISES EFRON — DORA STISMAN — ZULEMA R. DE LEON — CARLOS STERN — ESTER G. DE CHALON — IRENE Z. DE GOLDMAN — ISRAEL BLUMENFELD.

Secretaría: MOISES AZARETZKY — FELISA UZNER

Codificación: RICARDO ZALCMAN — ABEL KLIMBOVSKY

Materiales: El diseño de la cédula censal, publicidad, guía para censistas, tabulados y gráficos para esta Informe estuvieron a cargo de ISRAEL BLUMENFELD.

PROCESAMIENTO

El material del relevamiento censal fué procesado y verificado electrónicamente, en Tucumán, por IBM WORLD TRADE CORPORATION, con una programación que arrojó 85.578 registros para los Cuadros Estadísticos. Técnicos: ENRIQUE FAGOAGA y ROLANDO ROBLES.

Indice

— FUENTES	Pág. 11
— PRESENTACION	„ 13
1 — INTRODUCCION	„ 15
2 — ALGUNOS ASPECTOS GEOGRAFICOS Y POBLACIONALES	„ 19
3 — RESEÑA HISTORICA	„ 21
4 — IDENTIFICACION E IDENTIDAD	„ 25
5 — COMPOSICION INTERNA	„ 29
6 — CARACTERISTICAS GENERALES	„ 33
7 — NUPCIALIDAD	„ 39
8 — NATALIDAD	„ 47
9 — MORTALIDAD	„ 49
10 — MIGRACION	„ 55
11 — CARACTERIZACION ECONOMICA	„ 59
12 — INSTRUCCION	„ 65
13 — INSTRUCCION ISRAELITA	„ 69
14 — CULTURA	„ 73
15 — CUESTIONES RELIGIOSAS	„ 77
16 — ASOCIACIONES ISRAELITAS	„ 79
— ANEXOS	„ 83

Fuentes

BOLETIN DE ESTADISTICA. Tomos Varios. Dirección de Estadística de la Provincia de Tucumán.

MUESTRA POBLACIONAL ASKENASITA. Sociedad Unión Israelita Tucumana, 1943.

CENSO NACIONAL DE 1960. Instituto Nacional de Estadísticas y Censos, Bs. Aires.

PRIMER CENSO DE LA POBLACION ISRAELITA TUCUMANA. Relevamiento de la S. U. I. T. 1961.

MUESTRA POBLACIONAL ISRAELITA S. U. I. T., 1968.

CENSO NACIONAL DE POBLACION, FAMILIAS Y VIVIENDAS DE 1970. Resultados obtenidos por muestra. INDEC.

ESTADISTICAS VITALES. Dirección de Estadística de la Provincia de Tucumán, 1973 y 1974.

SEGUNDO CENSO DE LA POBLACION ISRAELITA TUCUMANA. Relevamiento de la S. U. I. T., 1974.

CENSO NACIONAL ECONOMICO. Resultados provisorios. Dirección de Estadística de la Provincia de Tucumán, 1974.

REGISTRO DE FAMILIAS de la Sociedad Unión Israelita Tucumana.

REGISTRO DE INHUMACIONES de la Sociedad Unión Israelita Tucumana.

BOLETIN INFORMATIVO Nº 4 y Nº 6. S. U. I. T., 1956.

ARCHIVO de la Sociedad Unión Israelita Tucumana.

ANALISIS DEL CENSO ISRAELITA DE TUCUMAN. Asociación Mutual Israelita Argentina, 1963.

Presentación

El segundo censo de la población israelita de la provincia de Tucumán, dirigido por el señor Israel Blumenfeld, representa un aporte valioso para el conocimiento de varios aspectos referentes a ese sector de la comunidad, al echar luces sobre su desarrollo e inserción en el medio en que vive.

Cada una de las tareas, tanto en la etapa pre-censal como en el relevamiento mismo y en el análisis posterior, ha sido prolijamente planificada. Los resultados están precedidos por consideraciones pertinentes que sirven de adecuado marco a la presentación de los cuadros estadísticos, los que a su vez son enriquecidos con los comentarios que los explican.

Los diversos capítulos del estudio, que comunican claras nociones sobre los problemas de identificación e identidad, tendencias demográficas, economía, cultura, religión, etc., permiten aseverar que se trata de una meritoria contribución al esclarecimiento de la realidad social en el medio local.

El último párrafo del trabajo menciona la posibilidad de nuevos y más profundos estudios sobre el tema. Ante esa inquietud cabe sugerir la extensión de la investigación a los antecedentes anteriores a la organización institucional de la comunidad israelita y asimismo a puntualizar varias notables contribuciones que la misma ha brindado en los ámbitos culturales y científicos de Tucumán.

Profesor JORGE M. BIANCHI
Catedrático de "Psico-estadística"
y de "Teoría de los Tests" de la
Universidad Nacional de Tucumán

Profesor Dr. JUAN DALMA
Catedrático de "Psiquiatría"
de la Universidad Nacional
de Tucumán.

1 - Introducción

En 1961 se realizó el primer relevamiento censal israelita en Tucumán, primero también entre las poblaciones israelitas de la República Argentina, realizados con metodología básica. Después de unos años se ha señalado reiteradamente la utilidad de una nueva experiencia a fin de actualizar datos, ampliar el área de las tareas asociacionales y disponer de bases válidas para la conducción administrativa y la dirección de la dinámica societaria.

Efectuado el segundo relevamiento, la información deseada aparece ahora enriquecida, al surgir la posibilidad de comparación entre los datos de los dos relevamientos y con los datos demográficos de la población total, debido a que así es factible observar las tendencias sociales.

Por lo tanto, este informe podrá ser útil para dirigentes y educadores israelitas, para estudiosos y, en general, para lectores interesados en el tema.

El censo de una población comprende una serie de tareas que se realizan en varias etapas, una de ellas destinada a recoger —mediante el procedimiento de la entrevista— datos referentes a los habitantes de determinada ubicación geográfica en un momento dado. Esto mismo se efectuó en todo el territorio de la provincia de Tucumán, pero sólo con el grupo israelita de la población.

En la primera etapa, "pre-censal", fueron preparadas las cédulas censales con un tabulado asegurando la comparabilidad con el censo de 1961. La ocasión fue conveniente para agregar a la investigación descriptiva, temas en algún modo como para las encuestas de tipo experimental y también un cuadro de preguntas, en un intento exploratorio de algunas cuestiones de actualidad asociacional.

En esta etapa se confeccionó una Guía para el Censista y la cartografía censal. El equipo de censistas fue seleccionado según requisitos y condiciones previamente establecidas; se dictó una clase colectiva para las tareas de campo y se dieron instrucciones individuales preparatorias. La cartografía dividió los once Departamentos del territorio de la provincia en cinco "zonas". La ciudad capital comprendió doce "radios".

A más, se tramitó una activa publicidad de anuncio e instrucción mediante "circulares" remitidas a las direcciones conocidas a fin de preparar, al menos, a los israelitas afiliados societariamente.

La segunda etapa, la del "relevamiento", tuvo lugar entre el 8 y el 15 de Diciembre de 1974. Luego, para seguridad de que la operación cubre por completo el área provincial con profundidad óptima, fueron efectuadas tareas de campo "complementarias" entre el 20 de Diciembre de 1974 y el 16 de Enero de 1975. Un aporte más para tal seguridad, fue la revisión de los padrones de socios de importantes entidades israelitas tucumanas.

En cada "radio" de la ciudad capital cada Censista buscó e interrogó "sobre el terreno" a alguna familia israelita. Después de empadronar a la misma, le requirió información acerca de la existencia de otras familias israelitas vecinas. En cada una de éstas, a su vez, inquirió sobre la ubicación de otras. De este modo continuó el "sondeo" hasta agotar el conocimiento al respecto de la residencia de israelitas en su "radio", sin dejar de indagar todo, aún en pensiones, hospitales y otros lugares de existencia colectiva.

Igualmente, cada "zona" rural fue cubierta con el procedimiento de sondeo. Se preguntó a los propios israelitas cuando eran ubicados, a jefes de estaciones ferroviarias, directoras de escuelas, encargados de estafetas postales, directores de hospitales, viajantes de comercio, etc.

Este procedimiento no ofreció dificultad alguna, ya que todos, aún los que no pertenecen al grupo buscado, informaron de buen grado sobre la presencia de israelitas en el vecindario de la ciudad o de la zona rural.

Otra de las etapas, la denominada "post-censal", fue de procesamiento de los datos obtenidos, evaluación, análisis, etc. Para evaluar la obtención y registro de la información solicitada en 61 ítems a cada familia, fueron cuantificadas las cédulas censales respondidas completamente. Representan el 87,9 % del total. De ahí, que corresponde incluir estimas y reconocimientos para los Censistas que según se vé, pusieron voluntad y sano interés en la ejecución del operativo censal.

Aunque eventualmente se irán definiendo y ampliando los conceptos empleados para el censo y los tabulados, es preciso adelantar algunos de los principales:

"POBLACION ISRAELITA": Se partió de la hipótesis de que son israelitas todos aquellos habitantes cuya pertenencia al grupo es conocida; o reconocen su origen étnico-religioso-cultural israelita; o que lo son por adquisición de las pautas religioso-culturales comunes al grupo y también de aquellos que sin adscripción o adquisición, tienen parentesco con israelitas.

"FAMILIA": Incluye solamente a las siguientes personas: Esposo, esposa, hijos e hijas de cualquier edad pero solteros. Es un "Hogar" particular de tipo "nuclear".

"GENTIL": Se emplea para designar a toda persona que no tiene el origen étnico-religioso-cultural que caracteriza a los israelitas.

"TITULAR DE FAMILIA": Persona reconocida como Jefe, responsable y principal sostenedor del hogar.

"POBLACION TOTAL": Se refiere no sólo al grupo israelita sino a la población íntegra de la provincia, incluyendo ese grupo.

Ahora bien, la población israelita tucumana está estrechamente vinculada al conjunto israelita-argentino, representando una relativamente reducida parte del mismo. Es un pequeño grupo, un fragmento de todo un sistema social que cuenta con sus normas y costumbres y existencia estructurada sobre bases de asociación y cooperación.

Estudiar el grupo israelita-tucumano significa buscar los elementos esenciales de ese sistema social, según se ha desenvuelto en la provincia. Tal estudio tiene la importancia de un aporte al conocimiento del conjunto, aún cuando no coincidan todas las situaciones con los demás fragmentos y aún cuando las conclusiones no puedan usarse como marco de referencia general.

Por otra parte, la indicación de su importancia está dada en que representa una contribución a la profundización de la sociología local, porque la población israelita está intercalada y de ninguna manera aislada de la población total y de la sociedad tucumana con su propio sistema de valores. En modo alguno los dos sistemas son excluyentes; al contrario, en cierto número de cuestiones son coincidentes.

"La sociología contemporánea dedica una enorme atención al estudio de los pequeños grupos. Pero la investigación empírica de los pequeños grupos existentes o constituidos en forma experimental tiende a limitarse al estudio de los mecanismos de mediación internos del grupo, mecanismos de caracteres socio-psicológicos que explican la dependencia y la uniformidad psíquica de los miembros del grupo. En cambio, las relaciones recíprocas entre estos grupos y el mundo social en que se encuentran ubicados y de los cuales depende en gran

medida el contenido específico de las concepciones, actitudes y normas de las que se hace mediador el grupo, quedan casi completamente en la sombra".(1)

El grupo israelita no es el único pequeño grupo a considerar en la sociología provincial. Junto con otros, forma una serie de pequeños grupos y estos sólo son casos especiales de la sociología de la agrupación general e intervienen en ella en diversos aspectos: división del trabajo; estratificación y movilidad social; tienen influjos sobre los demás con sus pautas y a su vez receptionan reflujos culturales; ocasionan cambios y sufren cambios en la agrupación general, etc.

En el siglo XIX los censos de población hechos en países de Europa occidental todavía eran fraccionados e imprecisos. Antes aún, en el siglo XVIII, no era factible decidir si la población inglesa aumentaba o disminuía. Todo ello, a pesar que los recuentos de población, efectuados con distintas finalidades, se practicaban ya desde la antigüedad. Generalmente, sociólogos y demógrafos consideran que los primeros censos se practicaron durante la época imperial de Roma. Sin perjuicio de ello y, si nos atenemos a la Biblia, ésta cita al profeta Moisés ordenando el levantamiento de censos entre los hebreos hace unos 3.300 años. (Exodo, Cap. XXX y Números, Cap. L-IV).

(1) ADORNO, T. W - HORKHEMER, M., "La Sociedad", pág. 64.

2 - Algunos Aspectos Geográficos y Poblacionales

La provincia de Tucumán forma parte de la región noroeste —NOA— una de las seis divisiones naturales de la República Argentina; divisiones que se originan en una similitud geográfica, histórica, económica y cultural de las provincias que forman cada una de ellas. La región NOA está constituida por las provincias de Tucumán, Jujuy y partes de Salta, Santiago del Estero, Catamarca y La Rioja.

La extensión del territorio tucumano es de 22.524 kilómetros cuadrados.(1)

En el Oeste provincial se alzan las serranías de las Cumbres Calchaquies y del Aconquija, que se elevan hasta los 5 mil metros, condensan la humedad y forman los ríos, fuentes de energía eléctrica y riego. Las sierras y sus faldas están cubiertas de bosques subtropicales. Los valles son forestales y ganaderos. Los ríos corren por la llanura en desnivel hacia el centro del territorio para engrasar el río Salí, que recorre la provincia de Norte a Sud.

La llanura que se extiende hacia el oriente de los cerros y forma la cuenca del mencionado río es una franja agrícola, húmeda y feraz. En ella están, la ciudad capital —San Miguel de Tucumán— y las principales ciudades en las que está distribuida la población israelita, contribuyendo en actividades conexas a los hechos económicos de la zona.

En el Este y en el Sud de la provincia, el suelo es seco, pero factible de modificaciones. Por ahora, las tierras cultivadas de la cuenca del río Salí llegan hasta la formación del monte, matorral de cactus y arbustos xerófilos.

El micro-clima, de efectos positivos, es templado, con temperatura media anual de 19° C. y caída media de lluvia anual de 932,5 mm.

La alta densidad relativa de Tucumán en el NOA y en la República Argentina, fue en parte, la resultante de la abundancia de trabajo que ejerció atracción para inmigrantes en las primeras décadas del presente siglo para el principal cultivo que es la caña de azúcar; para su industrialización; para la tecnología agroganadera; para las profesiones liberales, la enseñanza media y universitaria; para la industria manufacturera; para el comercio y las unidades auxiliares de la cuenca fértil.

(1) Instituto Geográfico Militar.

CUADRO 1.- Población de la Provincia de Tucumán por años seleccionados para comparaciones con la población israelita

Años	Pobl. de la prov.	Crecim. %	Densidad	Pobl. de la Capital	Crecim. %	% en la Capital
1943	572.770	0	25,4	169.183	0	29,5
1947	591.371	3,2	26,3	203.555	20,3	34,4
1955	749.732	30,9	33,2	251.153	48,4	35,1
1960	773.960	35,1	34,5	287.004	69,6	37,1
1961	783.126	36,7	34,7	291.018	72,0	37,2
1970	780.750	36,3	34,6	329.847	94,9	42,2
1973	823.520	43,8	37,0	345.877	104,4	42,0
1974	842.620	47,1	37,4	352.681	112,6	41,8

Aparte de la capital, otras ciudades donde residen israelitas son: Tafí Viejo, que en 1970 tenía 21.602 habitantes en total; Concepción: 20.694; Aguilares: 11.924; Monteros: 11.872; J. B. Alberdi: 7.872. También había algunos israelitas dispersos en localidades como Yerba Buena, Lules, La Cocha, Mirador, Naranjito, etc. Ese año, la población provincial incluía 13.850 extranjeros, es decir el 1,8 %.

Por su parte, en 1974, los israelitas extranjeros eran 213, o sea, el 0,02 % del total de la población tucumana.

Se ha dicho que los pueblos civilizados hacen censos. En la República Argentina se realizaron 6 censos nacionales de población con los siguientes resultados para la provincia de Tucumán:

1869	—	108.953	habitantes
1895	—	215.742	„
1914	—	332.933	„
1947	—	593.371	„
1960	—	773.972	„
1970	—	780.750	„

Hay obras de notables estadígrafos que investigaron aspectos poblacionales en el país, desde la erección del Virreynato del Río de la Plata. Actualmente, las centrales de censos y los archivos de la Nación y de la Provincia de Tucumán ofrecen materiales de relevante importancia para estudios especiales.

Se sabe que pobladores de origen israelita, vinieron junto con los conquistadores españoles a la región del Tucumán antiguo; franceses de origen israelita vinieron en la segunda década del siglo pasado; el grupo actual comenzó su formación hacia el año 1900.

3 - Reseña Histórica

La categoría israelita actual de la provincia de Tucumán, comenzó su formación en la primera década del siglo XX con migrantes procedentes de las colonias agrícolas del litoral argentino. Muchos de ellos, los más jóvenes, habían pertenecido a corrientes de inmigración originadas en aldeas de diversas comarcas rurales de Europa oriental.

El crecimiento demográfico se dio posteriormente, desde luego, por aumento vegetativo, pero en forma acelerada por nuevas corrientes inmigratorias procedentes de diversos países europeos y del Cercano Oriente, además de una continuada migración desde otras zonas rurales y ciudades argentinas.

Interesa consignar que se sabe por cálculos, que en 1910 la población israelita estuvo constituida por 130 habitantes, pasando a 255 en 1914; a 500 en 1918 y a 960 en 1924, es decir, que en aquellos 14 años se duplicaba cada 4 años.

Desde 1925 el crecimiento continuó con el aporte migratorio e incluso inmigratorio, pero ya no tan acelerado. Así se vé en los resultados obtenidos por muestra efectuada en 1943 que permite estimar en 2.316 los pobladores israelitas. Vale decir que ya para dos veces y media la cantidad de 1924, transcurrieron 18 años.

En 1939 se había detenido prácticamente el crecimiento por inmigración hasta ser nulo diez años más tarde.

El Censo Nacional de 1947 estableció la existencia de 2.787 israelitas en la provincia. Con esta base más el crecimiento vegetativo se ha calculado la población israelita para algunos años posteriores.

Los censos de 1961 y de 1974 efectuados por la Sociedad Unión Israelita Tucumana dieron resultados señalando 3.334 y 3.395 habitantes, respectivamente.

Residen israelitas en 8 de los 11 Departamentos de la provincia. Al igual que en 1974, tampoco residía alguno anteriormente en los Departamentos de Burruyacu, Leales y Trancas.

CUADRO 2.- Distribución de la población israelita por Departamentos, según sexos. Censo S. U. I. T. 1974

Departamento	Varones	%	Mujeres	%	Total	%
Burruyacú	—	—	—	—	—	—
Capital	1.590	92,51	1.555	92,73	3.145	92,64
C. Alta	3	0,18	3	0,18	6	0,18
Chicligasta	34	1,99	30	1,79	64	1,89
Famaillá	1	0,05	1	0,05	2	0,05
Graneros	6	0,35	6	0,36	12	0,35
Leales	—	—	—	—	—	—
Monteros	14	0,82	11	0,66	25	0,74
Río Chico	17	1,00	11	0,66	28	0,82
Tafí	53	3,11	60	3,59	113	3,33
Trancas	—	—	—	—	—	—
TOTAL	1.718	100,00	1.677	100,00	3.395	100,00

Con el tiempo, la concentración de la población israelita, lo mismo que en la población total, fue aumentando en dirección a la capital, aunque la primera lo hace desde afuera de la provincia principalmente.

En el interior la población total tiene una distribución del 58,2 % y la israelita sólo el 7,4 %. Así la población es carácter esencialmente "urbano" con todas las diferencias de pautas demográficas y sociológicas que ello implica respecto de la población "rural".

Después de la capital, el municipio que cuenta con mayor número de israelitas es Concepción; le siguen en orden decreciente: Yerba Buena-Marcos Paz, Monteros, Tafí Viejo.

La tasa de masculinidad, que representa la cantidad de varones por cada 100 mujeres, es de 102, producto todavía vigente de la inmigración de hombres jóvenes y posteriormente de la estabilidad de la población israelita.

CUADRO 3.- Crecimiento y proporción israelita en la capital y en el interior de la provincia de Tucumán.

Años	Israelitas en la provincia	Crecim. %	Proporc. en la pobl. tot. %	Israelitas en la capital	Crecim. %	Proporc. en la capital %	Nº en el Interior	Proporc. en el Interior %
1943	2.316	0	0,40	2.276	0	1,34	40	1,7
1947	2.787	20,3	0,47	2.619	15,4	1,28	168	6,1
1955	2.944	27,1	0,39	2.864	25,8	1,14	80	2,8
1960	2.897	25,1	0,37	2.777	22,0	0,97	120	4,3
1961	3.334	43,9	0,42	3.201	43,1	1,12	133	4,0
1970	3.484	50,4	0,44	3.354	47,3	1,02	130	3,9
1973	3.526	52,2	0,42	3.386	48,8	0,97	140	4,1
1974	3.395	46,6	0,40	3.145	38,2	0,89	250	7,4

A pesar de los esporádicos éxodos observados en las tres últimas décadas, la población provincial tuvo un crecimiento rápido y el proceso fue más acelerado en la capital que en el interior. En la población israelita el crecimiento fue, en general, rítmico con el de la provincia, pero lento respecto al crecimiento de la capital, que es donde vive la mayoría del grupo.

Eso tiene por consecuencia una progresiva reducción de su importancia numérica como parte de la población total. Mientras que en 1943 la proporción de israelitas en la capital respecto de la población total de la misma fue el 1,34 %, en 1974 se redujo a 0,89 %.

En la distribución de los israelitas en el interior de la provincia se observa cierta estabilidad entre 1960 y 1973, aunque antes y después se notan las oscilaciones, que a su vez, indican movimientos migratorios.

4 - Identificación e Identidad

La ordenación de personas en grupos es imprescindible porque viviendo el hombre en sociedad, su socialización es un resultado de su experiencia, de su aprendizaje en el seno del grupo al que pertenece o tuvo su origen.

El término "grupo" involucra una "identificación" y una "identidad", expresiones que tienen las mismas raíces etimológicas, pero variados significados según se consideren y apliquen.

En determinada orientación, cada persona adquiere identificaciones en su más temprana edad, quedando completada su identidad durante la adolescencia.

"La adolescencia es el último estadio de la infancia. Sin embargo, el proceso de la adolescencia está completamente terminado solo cuando el individuo ha subordinado sus identificaciones infantiles a una nueva clase de identificación al absorber sociabilidad y en el aprendizaje competitivo con y entre los compañeros de la misma edad" (1).

Desde hace mucho se sabe que la persona, adolescente, cualquiera sea el camino que tome luego, no podrá desprenderse jamás de las identificaciones adquiridas en la infancia. Y la identidad que tendrá será la conciencia de que es miembro de un grupo, un sentimiento de estar incluido, queriéndolo o nó, un impulso de interactuar compartiendo normas y valores con otros miembros.

En otra significación, identificación es la visualización de las personas o grupos por sus normas y conductas por los que pertenecen o nó a ellos. Ego-identidad, es la ubicación que se da a si misma una persona.

Todo indica que el grupo israelita ha sido y es visto, o sea identificado por la diferencia étnica y la religiosa que se nota respecto de la población mayoritaria, de origen latino y católico, aparte de la diversidad en algunos pocos valores, distintos pero no contrarios, que caracterizan dos culturas.

Coincide esto con la ubicación que se daban los propios israelitas en los tiempos de inmigración, porque considerando los valores que determinaban la unidad, la conciencia de pertenecer, se encontraban en primer lugar la religión y el idioma como elementos de importancia respecto de la variedad de valores que influían en los sentimientos del grupo, determinado todo, por su adquisición en una sociedad europea y meso-oriental "cerrada".

Al transcurrir los años, el cambio social ocasionado por la virtud de ubicuidad, por el proceso de adaptación al nuevo ambiente y por el cambio generacional, confirió importancia a otros valores de la variedad cultural israelita, en especial, los que más coinciden o son más similares a los de la cultura general.

"La situación del individuo en otras épocas era muy diferente; su pertenencia a grupos primarios y secundarios estaba fijada, teóricamente, de una vez por todas y cada grupo señalaba claramente y sin interferir con los otros grupos, las pautas de conducta en su esfera específica" (2).

En tiempos actuales, los problemas de identificación y de identidad israelita son complejos porque cada persona puede pertenecer hoy libremente a muchos grupos de distinta amplitud en el seno de una sociedad "abierta", donde se adquiere roles, situaciones e identificaciones superpuestas que dificultan la adquisición de una identidad definida claramente.

"El estudio completo de una comunidad es una ardua y quizás imposible empresa en el caso de las ciudades modernas" (3).

(1) ERIKSON, E. H., "Identidad, juventud y crisis", pág. 127.

(2) GERMANI, G., "Estudios sobre Sociología y Psicología Social", pág. 168.

(3) SPROTT, W. J. H., "Introducción a la Sociología", pág. 35.

Los autores de psicología social tratan extensamente los problemas de identificación y de identidad, de cómo se percibe la identidad y como se identifican las personas con los grupos.(4) Tratan la pertenencia a grupos reales, la cohesión del grupo por su mayor o menor grado de identificación, la crisis de la identidad, etc., todo lo cual señala la importancia del tema.

Los israelitas de todas partes, también a través de sus científicos sociales, tratan cada vez más, en una afanosa búsqueda, de explicarse y explicar, existiendo una dilatada literatura que intenta definir la pertenencia, la conciencia de ser, la identidad israelita.

Hay quienes explican que el grupo israelita persistió en base a presiones externas, a hostilidad de grupos, más que a una extraordinaria fuerza de la fé religiosa.

Diversos trabajos intentaron dar respuesta a la hipótesis de que los israelitas son una nación, especialmente desde la creación del estado de Israel. Sin embargo, en gran cantidad de países muchos israelitas manifiestan categóricamente su nacionalidad según el país de su nacimiento aunque aceptan claramente su origen israelita.

Otros trabajos afirman que los israelitas constituyen sólo una religión que los identifica y los une a través de los siglos. Pero se sabe que muchos que afirman ser israelitas carecen de filiación o convicción religiosa y son tantos como los propios feligreses, viéndose que mantienen su pertenencia mediante otros valores y normas de conducta.

Según los antropólogos no existe razón válida para que los israelitas sean caracterizados como una raza separada de las tres conque generalmente clasifican el género humano. Establecen que sólo son una suma de unidades grupales étnico-culturales derivadas de la subdivisión mediterránea de la raza caucásica.

"Nada más confuso, por otra parte, que esa noción de raza, al menos en el uso corriente del término e incluso quizás desde el punto de vista científico" (5)

Se ha escrito que los israelitas son un hecho histórico que, por ahora no puede ser explicado satisfactoriamente; algunos pensadores hablan de una situación de opresión como grupo siempre minoritario que determina la condición de ser y que requiere liberación; se ha dicho que son israelitas sólo los que se sienten israelitas (Ben-Gurión); que lo son, aquellos que son vistos como israelitas por los demás (Sartre).

También se ha escrito que son un pueblo universal, disperso pero unido. En cualquier país que vivan o cualquier idioma que hablen siguen siendo israelitas y ciudadanos del país. Sobre esto último, nunca se ha establecido que la identidad israelita disminuya la devoción al país del cual se es ciudadano. Al contrario, se comprobó que quienes son más leales a su pertenencia israelita son siempre los ciudadanos más ejemplares y ya no se considera que estas lealtades sean excluyentes o incompatibles, sino complementarias.

(4) ASCH, S., "Psicología Social", págs. 286-289 y 331-333.

(5) CUVILLIER, A., "Introducción a la Sociología", pág. 165.

Por ejemplo, según estudios de Hartley en EE. UU. "la mayoría de sujetos de más edad no sentía que existiera ninguna incompatibilidad entre ser judío siempre y ser norteamericano siempre" (6).

Entre notables autores, basados en testimonios históricos, se considera que la conciencia de ser surge en que, con diferente intensidad, cada uno está ligado, en forma conciente o inconciente, al pasado histórico del grupo; conozca o no ese pasado, cada israelita está ligado a una herencia cultural común y a una religión, las practiquen o no, de las cuales adquieren la identidad. 7.

Complementando esta visualización está lo establecido por los psicólogos sociales sobre identificaciones adquiridas. 8.

Después de esta somera exposición del problema, informaremos que dentro de muy breves lineamientos y más como sondeo que como investigación, se agregó al cuestionario del censo S.U.I.T. 1974 una pregunta al respecto de la "identidad a través de". Las respuestas fueron clasificadas y el siguiente cuadro señala los resultados.

CUADRO 4.- Identidad israelita por valores socio-culturales, según nacionalidad y grupos de edades. Censo S.U.I.T. 1974

A través de:	ARGENTINOS				EXTRANJEROS					
	Menos de 25 años	%	Menos de 26 años	%	Menos de 25 años	%	Más de 26 años	%	%	%
Religión	8	1,61	51	2,74	—	—	18	8,96	77	2,27
Tradición	352	26,67	808	43,44	4	28,57	101	50,25	1.265	37,26
Hogar Pat.	221	16,74	480	25,81	2	14,29	59	29,35	762	22,44
Sentimiento	34	2,58	51	2,74	—	—	1	0,50	86	2,53
Esc. Israelita	145	10,98	68	3,66	3	21,43	4	1,99	220	6,48
Conversión	6	0,45	3	0,16	—	—	—	—	9	0,27
Parentesco	45	3,41	69	3,71	—	—	1	0,50	115	3,39
Combinac.	99	7,50	100	5,38	1	7,14	6	2,99	206	6,07
No especific.	410 a)	31,6	230	12,37	3a)	28,57	10	5,47	655	19,29
Total	1.320	100,00	1.860	100,00	13	100,00	200	100,00	3.395	100,00

a) Incluye menores de 5 años.

(6) NEWCOMB, T. M., "Manual de Psicología Social". Tomo II, pág. 609.

(7) AUSUBEL, N., "Historia Ilustrada del Pueblo Judío", págs. 8 y 9.

(8) NEWCOMB, T. M., "Manual de Psicología Social". Tomo I, págs. 375-373.

Los porcentajes establecen preeminencia, para todas las nacionalidades y edades, a los valores y pautas tomados de la Tradición (herencia histórica-religiosa), del Hogar paterno, o sea, de la familia y de la Escuela Israelita (identificaciones adquiridas).

Con esto no está agotado el sondeo para determinar quienes son y quienes pertenecen al grupo israelita, más es posible extraer de las preguntas de carácter exploratorio suficiente orientación. El "activismo" en las asociaciones internas, el envío de niños a la escuela israelita, la celebración de festividades israelitas en el hogar, etc., se consideran como indicadores de mayor importancia. Más veamos, ahora, como indicador de importancia, la disposición hacia Israel ya que esta se encuentra ligada al grado de conciencia que la población israelita tiene de su identidad, según algunos autores.

En los trabajos sobre este tema realizados en otras poblaciones israelitas del mundo, los investigadores señalan que Israel es considerada como patria ancestral y esto también es visto como índice de identidad. Otros estudios realizados indican que la inclinación por Israel está, además, vinculada a la residencia de hijos o familiares que han emigrado a ese país. En Tucumán, según el censo S.U.I.T. 1974, de los 1.121 titulares de familia, 740 (66,0 %) declaran tener familiares en Israel; 223 (20,0 %) dijeron que no tienen; 158 (14,0 % no especificaron. Otros indicadores de pertenencia, serán considerados más adelante.

CUADRO 5.- Población israelita de 10 años de edad y más, según su disposición hacia Israel. Censo S.U.I.T. 1974

RESPUESTAS	NUMERO	%
Favorables	1.949	66,5
Desfavorables	538	18,4
Indecisas	126	4,3
Sin respuesta	317	10,8
Total	2.930	100,0

5 - Composición Interna

Son dos los "sectores" internos básicos que componen la población israelita tucumana.

Los israelitas que arraigaron en Tucumán en la primera década del siglo XX estaban adscriptos, de acuerdo a su procedencia y ethos, o sea de acuerdo a los países de origen y al núcleo peculiar de valores en que se basa su cultura, al sector "askenasita". Muchos de ellos y sus padres procedían del oriente y centro de Europa; otros adscriptos provenían del litoral agrícola argentino. Sus descendientes actuales pertenecen a este sector.

En la segunda década, también según su procedencia y ethos se formó el sector "sefardita". Inmigraron desde los países de Oriente Medio, donde sus padres eran también comerciantes o agricultores. Otros más, eran migrantes desde distintas ciudades argentinas. Igualmente, sus descendientes actuales pertenecen al sector sefardita.

Ambos sectores se distinguían, antes, a pesar de igual religión, orígenes históricos y sentimientos comunes por el uso del idioma "idisch" entre los askenasitas, por la diferencia de estilo en los ceremoniales y ritos sinagógicos y por los distintos valores costumbristas y de cultura adquiridos en las comarcas de origen.

En el curso del tiempo se atenuaron diferencias por la adaptación al nuevo ambiente, la nupcialidad entre ambos sectores, la interacción individual, las vinculaciones societarias y comerciales, de modo que actualmente funcionan como una comunidad de sectores que posee una conciencia de unidad y desarrolla una vida social más o menos integral.

Por otra parte, un rasgo de la composición interna que denota la realidad censal son las denominadas familias unipersonales. Están compuestas por una sola persona, viuda, soltera o divorciada que se caracteriza por vivir en una unidad de vivienda y tener ingresos propios. En 1961 constituían 56 familias askenasitas y 2 sefarditas; en 1974 ya son 130 askenasitas y 19 sefarditas. Por razones de comparación intercensal estas familias unipersonales quedarán agregadas, salvo alguna excepción, entre los hogares particulares nucleares. Además, hay pocos casos de familias extendidas, o sea, aquellas a las que se agregan parientes viudos o huérfanos a la familia nuclear. Por razones prácticas, estas también quedarán comprendidas en los hogares nucleares.

A causa de pautas institucionalizadas, si el titular de familia manifestó su pertenencia askenasita, su descendencia es considerada askenasita, aún cuando su esposa sea sefardita. De igual modo, si el titular declaró ser sefardita, sus hijos son considerados sefarditas.

Existe otro rasgo en la composición que, con el transcurso del tiempo, el cambio desde una sociedad cerrada a otra abierta, el efecto del proceso de adaptación, etc., va adquiriendo magnitud, por lo cual ofrece sumo interés. Es el caso de las familias "mixtas", o sea, el caso en que uno de los cónyuges es gentil. Aquí también se presenta una cuestión clasificatoria de los hijos, que resolvemos considerando que el aspecto más importante de la familia es su "forma", que aparte de ser nuclear-conyugal, puede ser consanguínea. Pues bien, apelando a la forma consanguínea, si la esposa es israelita, los hijos son considerados como israelitas por consanguineidad con la madre, en lugar de la "regla de descendencia patrilineal que es la única unidad familiar en muchos sistemas sociales que apelan a la paternidad biológica" (1).

(1) JOHNSON, H. M., "Sociología", págs. 207, 212.

En el sistema socio-religioso israelita la regla de descendencia no es exclusivamente matrilineal, sino bilateral, con preeminencia consanguínea materna. De los dos sistemas, el nuclear o el consanguíneo, "esta última relación es la base más fidedigna de asignación de la responsabilidad paterna porque es permanente e indisoluble; en cambio la relación conyugal entre los padres biológicos puede cortarse, lo que amenaza la seguridad del niño". (2).

El cuadro 6 resume la estructura del grupo israelita tucumano y establece que el sub-grupo askenasita es 3 1/2 veces más numeroso que cada uno de los otros sub-grupos, mas con una tasa de masculinidad menor, como observación al margen.

Cuadro 6. - Población israelita tucumana clasificada por sus orígenes étnico-religioso-culturales, según sexos. Censo S.U.I.T. 1974

Estructuras	Varones	%	Mujeres	%	Total	%
Askenasita	1.087	63,3	1.078	64,3	2.165	63,8
Sefardita	36	18,4	299	17,8	615	18,1
Mixto	315	18,3	300	17,9	615	18,1
Total	1.718	100,0	1.677	100,0	3.395	100,0

Ahora bien, es esencial para el estudio de la población considerar estas estructuras pero reclasificándolas, a su vez por familias, dado que ésta constituye siempre un grupo social particular, irreductible a los demás tipos de agrupaciones espontáneas o constituidas. Al mismo tiempo y tomando como unidad censal sólo las familias "multipersonales" veremos en el Cuadro 7, en una comparación intercensal, que ha disminuido en Tucumán en 44, el número de familias "tradicionales" en el lapso de 13 años. En cambio, la estructura mixta de la familia se ha triplicado casi en ese mismo espacio de tiempo, con un incremento de 9 familias, como promedio anual.

(2) HORTON, P. B. - HORTON, R. L., "Introducción a la Sociología, pág: 54.

Cuadro 7. - Comparación intercensal de familias según su origen étnico-religioso-cultural. Censos S. U. I. T.

Estructura	1961		1974	
	Nº Flias.	%	Nº Person.	%
Askenasita	675	75,8	2.431	74,2
Sefardita	156	17,3	663	20,2
Mixta	68	7,5	182	5,6
Total	899	100,0	3.276	100,0

Con los datos del Cuadro 7, es posible calcular el tamaño de la familia y efectuar también una comparación intercensal, para obtener un aporte más para la observación de la tendencia demográfica.

Cuadro 8. - Comparación intercensal del tamaño de la familia. Censos S.U.I.T.

Estructura	1961	1974
Askenasita	3,6	3,1
Sefardita	4,2	4,0
Mixta	2,7	3,3

Se observa la disminución del tamaño de la familia israelita, consecuencia, en buena parte, de sus características de familia urbana y moderna. Esta tendencia de disminución concuerda con la de la población total de la provincia. A título informativo, se acota que en ésta en 1970, el tamaño de la familia fué de 4,8.

Mas, no es preciso que la tendencia actual conduzca a conclusiones pesimistas. Según algunos sociólogos no se trataría de la denominada "Crisis de la familia" sino quizás de un proceso de transición. (3)

(3) GERMANI, G., "Estudios de Sociología y Psicología Social", págs. 206, 213.

6 - Características Generales

Aparte de lo que ya se ha visto sobre distribución, crecimiento y composición de la población israelita de Tucumán, corresponde analizar, ahora, para un capítulo de demografía formal, cuestiones de nacionalidad, edad y estado civil.

Primeramente, cabe observar que la población israelita está constituida por tres generaciones: la primera, de inmigrantes y las otras dos de argentinos nativos.

Al cesar en 1939 la corriente de inmigración europea, fue natural el posterior aumento de los nativos y la simultánea disminución de los extranjeros, disminución, que entre otras causas, se aceleró por adopción de la nacionalidad argentina. En la actualidad, la población israelita muestra una relativamente alta proporción nativa respecto de la extranjera.

Cuadro 9. - Población israelita tucumana por nacionalidades, según sexos. Censo S.U.I.T. 1974

	Varones	%	Mujeres	%	Total	%
ARGENTINOS - 3.085 (90,8 %)						
Tucumán	1.054	61,3	1.027	61,2	2.081	61,3
Pcias. vecinas	62	3,6	85	5,0	147	4,3
Capital Federal	129	7,5	114	6,8	243	7,1
Santa Fe	111	6,5	96	5,8	207	6,1
Otras provincias	85	5,1	93	5,5	178	5,2
Naturalizados	131	7,6	98	5,9	229	6,8
EXTRANJEROS - 213 (6,2 %)						
Israel	6	0,3	2	0,1	8	0,2
Turquía	7	0,4	23	1,3	30	0,9
Países orientales	2	0,1	2	0,1	4	0,1
Países americanos	5	0,3	8	0,5	13	0,4
Polonia	31	1,8	31	1,9	62	1,8
Rusia	26	1,5	30	1,8	56	1,7
Rumania	11	0,6	14	0,8	25	0,7
Otros europeos	6	0,3	9	0,6	15	0,5
SIN ESPECIFICAR - 97 (3,0 %)	52	3,1	45	2,7	97	2,9
Total	1.718	100,0	1.677	100,0	3.395	100,0

Aparte de los nacidos en Tucumán, los que nacieron en la capital federal y en la provincia de Santa Fe constituyen el mayor porcentaje de argentinos. En una comparación puede apreciarse que en 1961 el porcentaje de israelitas argentinos alcanzó el 74,5 %, porcentaje que se eleva al 90,8 % en 1974. Esa elevación fue más rápida que en la población total. En 1960, la población nativa representaba el 95,6 %, aumentando a 98,2 % en 1970.

Referente a los israelitas nacidos en el extranjero, el material censal ofrece cierta información en dos aspectos. En uno, se observa que representan el 6,2 % en 1974, correspondiendo el primer lugar a los que nacieron en Polonia, luego a los de Rusia y en tercer lugar a los de Turquía. En esta última nacionalidad hay tres veces más mujeres que varones. En otro aspecto, el porcentaje de extranjeros que adoptaron la ciudadanía argentina es ligeramente superior (6,8 %).

Cuadro 10. - Población israelita por grupo de edades, según sexos.

Censo S. U. I. T. 1974

Edades	Varones	%	Mujeres	%	Total	%
0 - 9	233	13,5	232	13,7	465	13,7
10 - 19	263	15,3	257	15,2	520	15,4
20 - 29	279	16,2	245	15,4	524	15,5
30 - 39	215	12,5	230	13,6	445	13,1
40 - 49	205	12,0	215	12,7	420	12,4
50 - 59	186	10,8	206	12,2	392	11,5
60 - 69	184	10,7	171	10,1	355	10,4
70 - 79	136	8,0	106	6,2	242	7,1
80 - 89	7	0,4	11	0,5	18	0,5
90 - 99	1	0,1	2	0,2	3	0,1
S./Esp.	9	0,5	2	0,2	11	0,3
Total	1.718	100,0	1.677	100,0	3.395	100,0

El Cuadro 10 es la fuente para el Gráfico 1 que constituye la "pirámide de edades" de la población israelita en 1974. Nótase su forma de campana, característica de las poblaciones adultas.

GRAFICO 1. - POBLACION ISRAELITA TUCUMANA POR GRUPOS DE EDADES Y SEXOS (Por cientos)

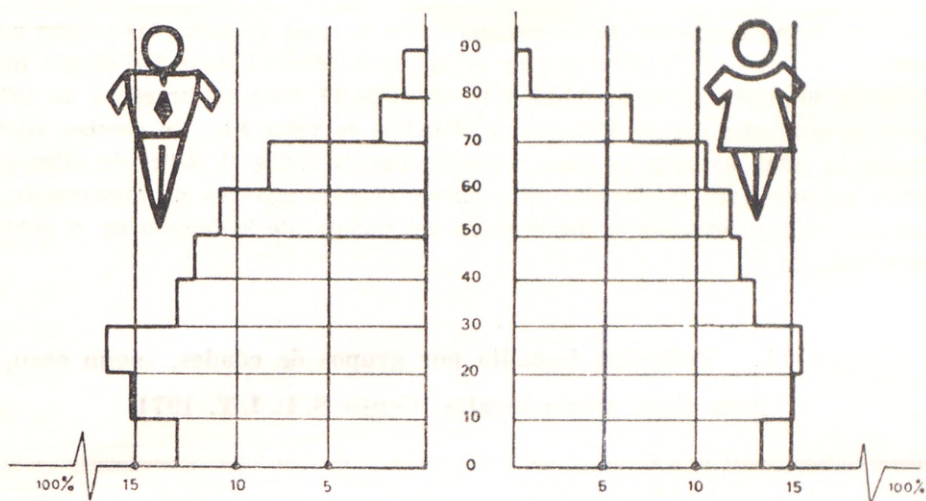

FUENTE: Cuadro 10. Censo S. U. I. T. 1974

GRAFICO 2. - POBLACION TOTAL DE LA PROVINCIA DE TUCUMAN POR GRUPOS DE EDADES Y SEXOS. (Por cientos)

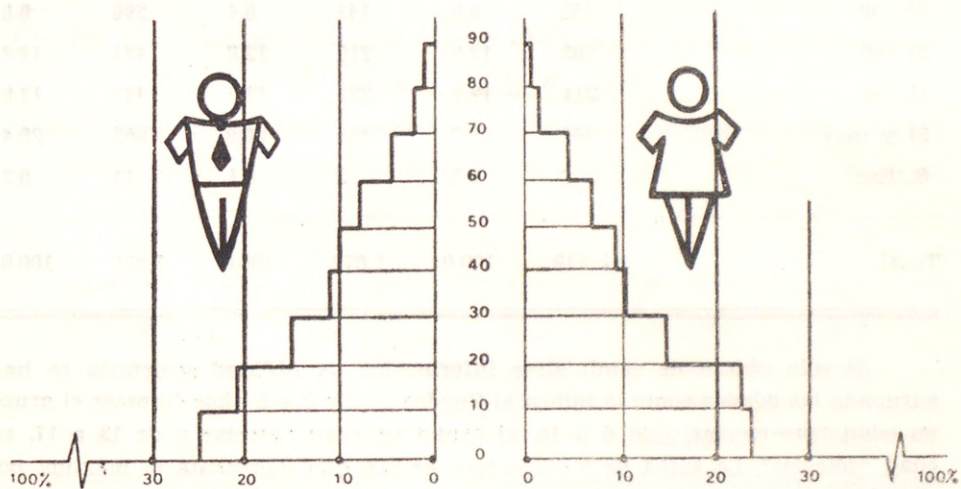

FUENTE: Resultados por Muestra Censo Nacional de 1970

En cambio, el Gráfico 2 muestra la forma de una pirámide regular. Corresponde a la población total de la provincia y es característica de las poblaciones jóvenes.

La "edad promedio" es la relación entre la suma de todas las edades y el total de la población y el "índice de vejez" es la relación entre las edades mayores de 60 años y la de los jóvenes menores de 20. Para los israelitas, en 1974, la edad promedio fue de 35,7 años y el índice de vejez 4,1. En cambio, en la población total, en 1970, la edad promedio fue de 24,8 y el índice de vejez 1,3. Estas significativas diferencias se explican por los resabios de inmigración y por las consecuencias de la disminución del tamaño de la familia en la población israelita.

Cuadro 11. - Población israelita por grupos de edades, según sexo, para fines asociacionales. Censo S. U. I. T. 1974

Edades	Varones	%	Mujeres	%	Total	%
0 - 2	63	3,7	50	3,0	113	3,3
3 - 5	75	4,3	83	5,0	158	4,6
6 - 12	161	9,4	164	9,8	325	9,6
13 - 17	138	8,1	132	7,9	270	8,0
18 - 24	209	12,1	194	11,6	403	11,8
25 - 30	155	9,0	141	8,4	296	8,8
31 - 40	205	12,0	216	12,8	421	12,4
41 - 50	211	12,2	221	13,2	432	12,8
51 y más	492	28,7	474	28,2	966	28,4
S./Esp.	9	0,5	2	0,1	11	0,3
Total	1.718	100,0	1.677	100,0	3.395	100,0

Al sólo objeto de suministrar información de utilidad societaria se han agrupado las edades como lo indica el Cuadro 11. De 3 a 5 años fórmase el grupo en edad "pre-escolar"; de 6 a 12, el grupo en edad "escolar y de 13 a 17, en edad "colegial". La suma de los 3 grupos es 753, que representa la máxima posibilidad de alumnos israelitas para la Escuela Integral de la Sociedad Unión Israelita Tucumana.

Cuadro 12. - Población israelita de 14 años de edad y más por grupos de edades, según estado civil. Censo S. U. I. T. 1974

Edades	Casados	%	Solteros	%	Divorciados	%	Viudos	%
14 - 19	6	0,3	319	40,1	—	—	—	—
20 - 29	177	10,5	339	42,6	12	15,3	20	10,1
30 - 39	367	21,8	59	7,4	5	6,5	17	8,6
40 - 49	373	22,2	25	3,1	5	6,6	14	7,1
50 - 59	316	18,9	18	2,2	16	21,0	48	24,2
60 - 69	279	16,6	29	3,6	13	17,1	53	26,8
70 - 79	152	9,1	8	1,0	16	21,1	32	16,1
80 - 89	10	0,6	—	—	9	11,8	14	7,1
Total	1.680	100,0	797	100,0	76	100,0	198	100,0

Después de los 29 años de edad disminuye prontamente el porcentaje de solteros. Hay mayor porcentaje de casados entre 30-59 años que en la suma de los grupos de edades anteriores y la mayor proporción de casados está entre los 40-49 años. La mayor proporción de divorciados se encuentra en las edades superiores a los 50 años, aunque la separación pudo producirse en edades menores. Así mismo, la viudez pudo producirse antes de los 39 años pero las mayores proporciones están entre los 40-59 años. Aunque no abrimos un cuadro introduciendo la variable sexos, podemos afirmar que hay más solteros varones y más viudos, mujeres.

Cuadro 13. - Comparación por estado civil, según grupos poblacionales de 14 años y más de edad.

Estado civil	Pobl. israel.	%	Poblac. total	%
	1974		1970	
Casados	1.680	61,1	261.700	52,8
Solteros	797	29,0	197.800	39,9
Divorc. y viudos	274	9,9	36.300	7,3
Total	2.751	100,0	495.800	100,0

Las diferencias porcentuales pueden explicarse, en cierto modo, por las distintas pautas sociales de considerar la institución del matrimonio.

7 - Nupcialidad

La movilidad intrínseca de una población es estudiada por la diferencia de los nacimientos y de las defunciones, dando como consecuencia, el crecimiento demográfico. El movimiento extrínseco está dado por las migraciones dentro de un país o entre países.

El factor fundamental de la natalidad es el matrimonio, pauta aprobada para la creación de una familia, pauta que se formó gradualmente y que con el tiempo se ha institucionalizado, por razones religiosas o civiles, en casi todas sociedades humanas.

De ahí que para empezar el referido estudio de la movilidad intrínseca, se hace necesario ver, en primer término, lo que se denomina "tasa de nupcialidad" que es, estadísticamente, la medida en que se constituyen los matrimonios dentro de una población.

Esa tasa es la razón por cociente entre el número de matrimonios realizados en un año por cada mil habitantes núbiles y su cálculo tiene importancia en diferentes aspectos, entre otros, porque es indicador de características socio-económicas y culturales. En las tasas hay variaciones estacionales; también las hay según la población sea rural o urbana, etc.

En la actualidad, la tasa general en la República Argentina es del 8 0/00. Para el caso particular de la provincia de Tucumán, la tendencia de la tasa es de cierto crecimiento, ya que del 6,6 0/00 en 1955 pasó a 9,3 0/00 en 1974. Pero estas son tasas superiores a las tasas de la población israelita, las que extrañamente a las pautas culturales, han decrecido en las dos últimas décadas. Quizás tengan que ver procesos de cambio social, movilidad social ascendente, etc. y quizás explique, en parte, la disminución de la natalidad y del tamaño de la familia.

Cuadro 14. - Tasas de nupcialidad en el sector askenasita

Años	Nº Enlaces	Tasa 0/00
1955	15	5,1
1956	17	5,7
1960	11	3,8
1961	12	3,6
1969	19	5,4
1970	18	5,1
1973	9	2,5
1974	7	2,1

GRAFICO 3. - TENDENCIA DE LA NUPCIALIDAD EN EL
SECTOR ASKENASITA

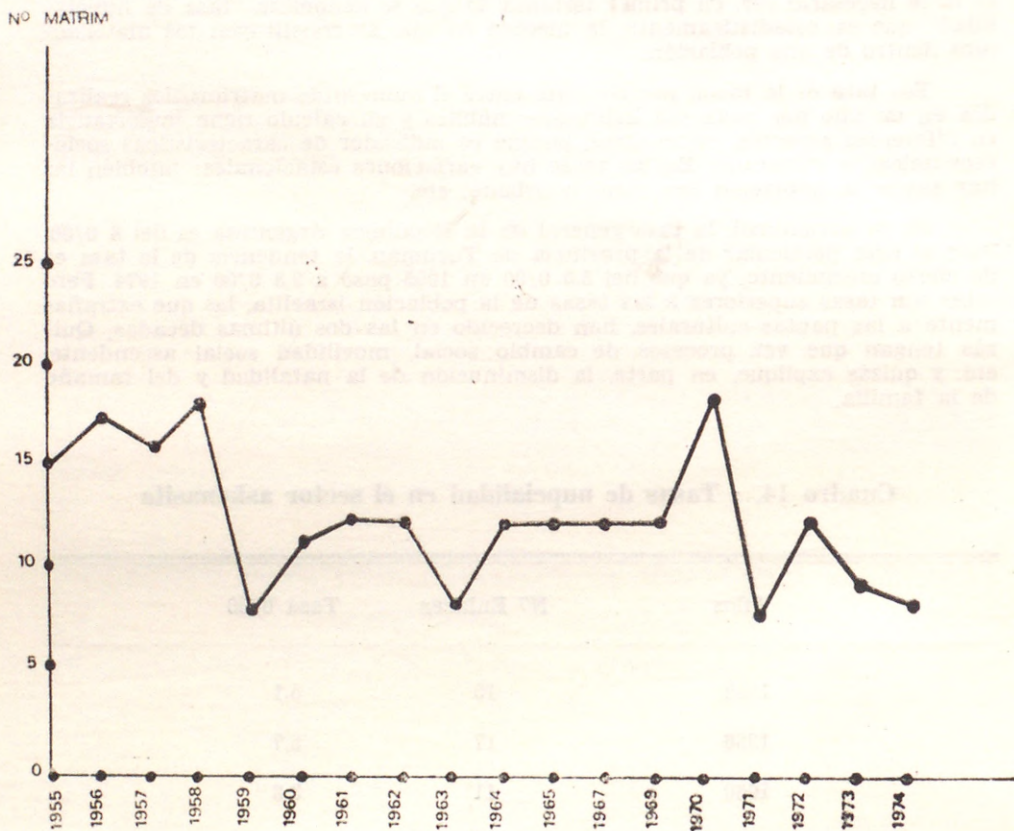

FUENTE: Registro de la Soc. Unión Israelita Tucumana

Dentro de las limitaciones que imponían los datos disponibles, se ha podido calcular la "edad media de nupcialidad" sólo para determinados años. Para varones era variable: 26 años en 1969; 22 años en 1970; 25 años en 1974. En cambio, pudo inferirse una constante para mujeres, que fue de 22 en los años indicados.

Es una edad media tardía que se origina en una postergación del matrimonio, entre otras razones, por la dedicación juvenil al trabajo o al estudio.

Así mismo, se ha tabulado la antigüedad de ocurrencia de los enlaces, partiendo del supuesto de su utilidad para futuros estudios estadísticos.

Cuadro 15. - Antigüedad de ocurrencia de enlaces. Censo S.U.I.T. 1974

Grupos de años	Número	%
1905 - 1914 - Más de 60 años	21	2,07
1915 - 1924 - „ „ 50 „	97	9,55
1925 - 1934 - „ „ 40 „	134	13,19
1935 - 1944 - „ „ 30 „	146	14,37
1945 - 1954 - „ „ 20 „	212	20,87
1955 - 1964 - „ „ 10 „	175	17,22
1965 - 1974 - „ „ 0 „	234	22,74
Total	1.016	100,00

Veamos ahora, algunos aspectos del problema de nupcialidad mixta. Este hecho reviste importancia desde el punto de vista sociológico. Los científicos sociales señalan que los casamientos extra-grupales relajan la identidad y la lealtad al grupo originario; que desunifican y quitan cohesión a la cultura de un grupo; es calificado como un proceso de asimilación.

Es conocido que los grupos étnicos se basan en la tradición de una cultura, de un ethos. Como ya hemos dicho, (Capítulo 4), en el grupo israelita, socializado en las normas europeas de sociedad cerrada, se conservó durante siglos como norma severa la nupcialidad endo-grupal y con esa pauta ingresó, no hace mucho, en una sociedad abierta. Según los sociólogos, en el curso de muy pocas generaciones un grupo inmigrante puede absorber la cultura de la población que lo acoge y asimilarse, o sea, adquirir características culturales similares abandonando pautas anteriores y terminando por desaparecer.

"La asimilación se da acompañada por una cifra superior de movilidad ascendente por parte de la minoría" (1)

Para los israelitas, esa severidad y las restricciones a la nupcialidad mixta, no pertenecen en modo alguno a un etnocentrismo automático y emotivo. Se ha debido y se debe a racionales necesidades de supervivencia. No hubo biólogo, filósofo o historiador que no haya sabido de extinciones de grupos y culturas, como tampoco hubo alguno que haya demostrado la irracionalidad del derecho que tenían a sobrevivir. El testimonio histórico, señala decadencias, aún de civilizaciones monolíticas, cuando no han podido preservar algunas de sus más fuertes características grupales. "En el nivel de la tribu o grupo, la sociedad siempre logró unirse. Por lo tanto inferimos que una civilización para poder a su vez mantenerse, debe preservar por lo menos algunas de las características del grupo, aún cuando ello ocurra necesariamente en una escala más extensa". (2). Tanto más razonable es la tenaz lucha israelita en todos los tiempos y en el seno de todas las sociedades para evitar el proceso de su disolución por cuanto otros factores más se agregan al complicado problema. En paz, prosperidad y libertad la tendencia es de asimilación, pero extrañablemente ese proceso se torna más lento cuando surgen las esporádicas hostilidades contra las minorías.

Por otra parte, la psicología social ha constatado que cuando existe un origen étnico visible, es difícil que la población mayoritaria acepte socialmente a los descendientes de inmigrantes, aún cuando se asimilen. Se agudiza la situación de la nupcialidad mixta con los estudios de los científicos sobre el individuo "marginal", que no puede gozar de dos pertenencias, ni abandonar ninguna de las dos.

(1) JOHNSON, H. M., "Sociología", pág. 551.

(2) HOMANS, G. C., "El grupo Humano", pág. 470.

El comentario que antecede y que no agota la presentación del problema, señala sólo el interés que despierta el tema para el análisis de los datos censales de 1974 en la población israelita tucumana. En este sentido, tendremos en cuenta en qué medidas influyen en la nupcialidad mixta la nacionalidad, el sexo, el nivel de instrucción, la edad y la ocupación. Mas, previamente veremos si es correcta nuestra hipótesis de que cierto número de matrimonios mixtos migraron desde otras provincias y del exterior.

Cuadro 16. - Nupcialidad por lugar de enlace, según origen étnico-religioso cultural de los contrayentes. Censo S. U. I. T. 1974

Lugar de Enlace	Ambos Cóny. Ask.	%	Ambos Cóny. Sefar. %	Ask. c/Sefar. o Sefar. c/Ask. %	Mixto Ask. a) %	Mixto Sefar. b) %	TOTAL %					
ARGENTINA												
Tucumán	302	62,1	62	72,1	67	81,7	90	65,7	28	58,4	549	65,4
Pcias. vec.	20	4,1	4	4,6	3	3,7	3	2,2	—	—	30	3,6
Capit. fed.	47	9,6	7	8,1	4	4,9	11	8,2	1	2,1	70	8,4
Pcia. Bs. As.	12	2,5	—	—	—	—	1	0,7	—	—	13	1,5
Pcia. S. Fe	46	9,4	—	—	—	—	1	0,7	1	2,1	48	5,7
Pcia. E. Ríos	5	1,1	—	—	—	—	—	—	—	—	5	0,6
Otras prov.	23	4,7	6	6,9	2	2,4	12	8,7	10	20,7	53	6,3
EXTRANJERO												
Israel	3	0,6	—	—	2	2,4	—	—	—	—	5	0,6
América	5	1,1	1	1,2	—	—	4	2,9	1	2,1	11	1,3
Polonia	7	1,4	—	—	—	—	—	—	—	—	7	0,8
Rusia - Ruman.	4	0,8	—	—	—	—	—	—	—	—	4	0,4
Otros Europ.	2	0,4	1	1,2	1	1,2	—	—	—	—	4	0,5
NO ESPECIF.	11	2,2	5	5,9	3	3,7	15	10,9	7	14,6	41	4,9
Total	487	100,0	86	100,0	82	100,0	137	100,0	48	100,0	840	100,0

Efectivamente, según se observa, 45 de los 185 matrimonios mixtos (a + b), no son propiamente tucumanos, es decir, que el 24,3 % de estos matrimonios tuvo lugar fuera de la provincia. Ello reduce el porcentaje de la nupcialidad mixta indicados en los Cuadros 6 y 7 para la nupcialidad mixta específicamente tucumana.

Otra observación que se desprende del Cuadro 17 es que, por nacionalidades, los matrimonios mixtos se dan entre contrayentes argentinos. Evidentemente, ellos pertenecen a las dos generaciones nativas, con pautas de conducta distintas a las de los extranjeros, entre los que, como se dijo, el casamiento endogrupal es norma de importancia vital.

Clasificados los 185 matrimonios mixtos por origen étnico-religioso-cultural de los titulares de familia, resultó que 121 de ellos son israelitas y 64 gentiles, o sea, que los primeros son casi el doble de los segundos y también casi el doble de las mujeres israelitas que contrajeron matrimonio extra-grupal. Esa menor tendencia femenina se atribuye a su condición más "conservadora" de costumbres, entre los israelitas. De los 121 varones 91 son askenasitas y 30 sefaraditas; de las 64 mujeres, 51 son askenasitas y 13 sefaraditas.

La apreciación general considera que las identificaciones grupales que se adquieren en la escuela constituyen una "barrera" para la exogamia.

Cuadro 17. - Matrimonios mixtos por instrucción israelita recibida, según sexos y origen étnico-cultural. - Censo S.U.I.T. 1974

Instrucción israelita	Cónyugue israelita				Cónyugue israel.				Total	%
	Varón		Mujer		Varón		Mujer			
	Asken.	%	Sefar.	%	Asken.	%	Sefar.	%		
Recibieron	47	51,6	7	23,3	23	45,1	2	15,4	79	42,7
No recibieron	38	41,8	20	66,7	16	31,4	5	38,5	79	42,7
Sin especific.	6	6,6	3	10,0	12	23,5	6	46,1	27	14,6
Total	91	100,0	30	100,0	51	100,0	13	100,0	185	100,0

Si la apreciación enunciada está en vigencia para el sector sefaradí, que de por sí es más "tradicionalista", en cambio obsérvese que más varones y mujeres askenasitas —que han contraído matrimonio extra-grupal— sí recibieron educación israelita.

En algunas poblaciones israelitas de otros países se ha establecido que la mayor proporción de matrimonios mixtos se da entre los israelitas universitarios.

Cuadro 18. - Matrimonios mixtos por nivel de instrucción del cónyugue israelita, según sexos y origen étnico-cultural. - Censo S.U.I.T. 1974

Nivel de instrucción	Cóny. israel. Varón				Cóny. israel. Mujer				Total	%
	Ask.	%	Sefard.	%	Ask.	%	Sefar.	%		
Primario y Secund.	63	69,2	19	63,3	39	76,5	13	100,0	134	72,4
Universitario	28	30,8	11	36,7	12	23,5	—	—	51	27,6
Total	91	100,0	30	100,0	51	100,0	13	100,0	185	100,0

Estudiando el grupo mixto tucumano en el Cuadro 18-B, resultó que la mayor proporción, tanto por sexos como por origen, no alcanzó el nivel universitario.

Tratando, ahora, de encontrar una tendencia introduciendo la variable "edad de enlace", se abrió el Cuadro siguiente:

Cuadro 18 B. - Matrimonios mixtos por edades de enlace del cónyuge israelita, según sexos y origen étnico-cultural. Censo S. U. I. T. 1974

Edades de enlace	Cóny. israel. Varón				Cóny. israel. Mujer				Total	%
	Ask.	%	Sefard.	%	Ask.	%	Sefar.	%		
14-17 años	1	1,1	—	—	2	3,9	—	—	3	1,6
18-24 "	14	15,4	4	13,3	12	23,5	3	23,1	33	17,8
25-29 "	27	29,7	11	36,7	13	25,6	1	7,7	52	28,1
30-34 "	20	21,9	5	16,7	1	1,9	1	7,7	27	14,6
25 y más años	12	13,2	3	10,0	2	3,9	—	—	17	9,2
Sin espec.	17	18,7	7	23,3	21	41,2	8	61,5	53	28,7
Total	91	100,0	30	100,0	51	100,0	13	100,0	185	100,0

Se observa que no hay ninguna tendencia, ni aún en los grupos de edades menores, sino que concuerdan todos los grupos de edades con los lineamientos generales de toda la población israelita y hasta al calcularse la "edad media" podrá verse que es igual: 25 años para varones y 22 años de edad para mujeres.

La variable ocupación, tampoco registra diferencias importantes que localicen alguna tendencia especial.

Cuadro 18 C. - Matrimonios mixtos por ocupación del conyugue israelita, según sexos y origen étnico-cultural. Censo S. U. I. T. 1974

Ocupación	Cóny. israel. Varón				Cóny. israel. Mujer				Total	%
	Ask.	%	Sefard.	%	Ask.	%	Sefar.	%		
Comerciantes	23	25,3	8	26,7	4	7,8	—	—	35	18,9
Profesionales	21	23,1	7	23,3	6	11,8	—	—	34	18,4
Otras ocupac.	44	48,3	11	36,7	30	58,8	7	53,8	92	49,8
Sin especif.	3	3,3	4	13,3	11	21,6	6	46,2	24	12,9
Total	91	100,0	30	100,0	51	100,0	13	100,0	185	100,0

Sólo se extrae de todas las situaciones antedichas, como lo mencionado ya, que los askenasitas son más propensos al matrimonio mixto que los sefarditas y los varones más que las mujeres, en la actualidad, en la población israelita de Tucumán.

Como conclusión, recordaremos que hay sociólogos y hasta teólogos que piensan que el problema debe ser enfocado desde ángulos más prácticos y naturales, sin perjuicio de mantener la presión grupal para evitar el proceso de disolución, proceso que algunos autores consideran originados en las más diversas formas de "crisis" de la identidad.

8 - Natalidad

Se considera actualmente como muy elevadas las tasas de natalidad superiores a 30, propias de los países subdesarrollados. Como es sabido, tasa de natalidad es la relación entre el número de nacimientos en un año y el número de habitantes, calculadas a mediados del año, enunciándose la tasa por mil. Entre 20 y 30 nacimientos por cada mil habitantes se aprecia la tasa como moderadamente alta y propia de los países en desarrollo, mientras que las inferiores a 20, se estiman como tasas propias de los países industrializados y desarrollados. Las tasas bajas también representan una declinación, que es el primer estadio de un proceso de transición demográfica, según una importante teoría.

En los diferentes países y dentro de las regiones que cada uno de ellos abarca, no todos los grupos componentes de sus poblaciones participan de igual manera en el aumento o de decrecimiento de la natalidad. Hay en ello razones diversas: distinto nivel educacional, ocupaciones, diferentes normas de cultura, etcétera.

Por eso, la natalidad es mayor en las poblaciones rurales que en las urbanas y es menor en las clases sociales de mejor nivel económico.

Para el caso particular de la provincia de Tucumán, viene observándose el decrecimiento de la natalidad desde la década del 40. En el grupo israelita tucumano sucedió lo mismo, más por causas distintas y con la diferencia de que la tasa israelita ha sido siempre inferior a la tasa general, además de que el proceso de declinación es más acelerado.

Cuadro 19. - Comparación de tasas de natalidad en años determinados

Años	Nº Nacim. israelitas			Tasa israelita 0/00	Tasa poblac. total 0/00
	Varones	Mujeres	Total		
1943	32	34	66	28,4	38,4
1947	41	31	72	25,8	40,2
1955	30	25	55	18,7	33,1
1960	33	22	55	19,0	30,2
1961	32	24	56	16,7	31,1
1970	28	30	58	16,6	29,0
1973	26	24	50	14,2	29,7
1974	24	25	49	13,8	32,6
1975	27	23	50	14,6	...

Por regla general, en toda población nacen más varones que mujeres. Esto ocurre también en la población total de la provincia, como en el grupo israelita. Normalmente, la relación está próxima a la igualdad, aunque como ya dijimos, existen razones, no biológicas, para que tengan lugar variaciones. Como población urbana, era de esperar menor tasa de natalidad que en la población total. Al estudiar sus características económicas, más adelante, veremos su ubicación en los estratos sociales y quedará establecida otra razón más que explicará la declinación de la natalidad.

GRAFICO 4. - POBLACION ISRAELITA, DECLINACION DE LA NATALIDAD

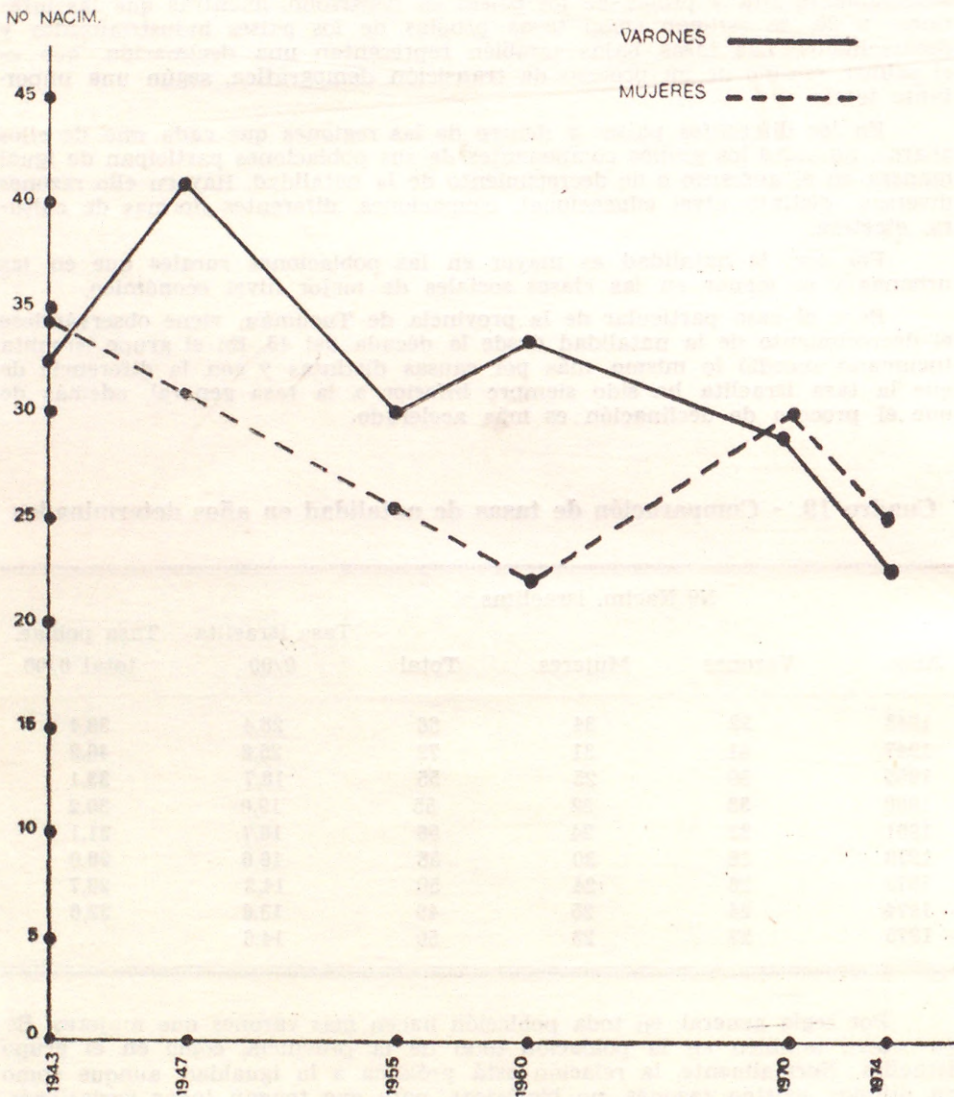

FUENTE: Cuadro 19.

9 - Mortalidad

En 1913, por gestiones de la Sociedad Unión Israelita Tucumana, la Municipalidad de la capital cedió el Cuadro 38 del Cementerio del Norte para la inhumación de habitantes fallecidos de religión israelita. En ese espacio tuvo lugar el sepelio de 39 difuntos de 11 años de edad y más, hasta 1926, año en que fué habilitado el Cementerio Israelita actual. Aparte se dió sepultura a un número no determinado, pero que se sabe considerable, de perinatales muertos. En 1937, aquellos 39 fueron trasladados a la necrópolis israelita, donde recibieron sepultura, hasta 1976, otros 1.231 difuntos israelitas.

Cuadro 20. - Defunciones por grupos de edades, según sexos

Edades	1913 - 1925		1926 - 1975		Total
	Varones	Mujeres	Varones	Mujeres	
Perinatales	.	.	55	39	94
1 - 10	.	.	35	26	61
11 y más	27	12	642	434	1.115
Total	27	12	732	499	1.270

Hay menos mujeres extintas que varones, siguiendo lineamientos generales de todas las poblaciones, lo que se atribuye a que los hombres realizan trabajos más extenuantes, pensándose también en que existen causas biológicas para la mayor longevidad de las mujeres, cuya "probabilidad de vida" es pronunciada en los países más avanzados.

El Cementerio Israelita contaba con un total de 4.649 espacios disponibles; de ellos fueron ocupados el 27,3 % en 49 años.

Con otros datos ha sido posible establecer las "tasas de mortalidad" israelita y compararlas con las tasas de la población total.

Cuadro 21. - Comparación de tasas de mortalidad en determinados años

Años	Nº decesos israelitas			Tasa israelita 0/00	Tasa poblac. tot. 0/00
	Varones	Mujeres	Total		
1943	9	5	14	6,0	14,1
1947	8	7	15	5,4	12,8
1955	10	7	17	5,8	16,1
1960	18	15	33	11,4	9,9
1961	19	14	33	9,9	9,6
1970	20	13	33	9,5	9,7
1973	22	12	34	9,6	9,3
1974	26	12	38	11,2	9,1
1975	23	9	32	9,3	...

Los demógrafos consideran que las tasas o índices superiores a 20 muertos cada año por mil habitantes, señalan condiciones de vida precarias y de salubridad pública deficientes. La tasa disminuye para los países en desarrollo y el margen para ellos está entre 13 y 18. En los países urbanizados y en los de tecnología e industria avanzada la tasa está entre 9 y 13.

En el Cuadro 21 se nota que entre 1943 y 1955 existe en ambas poblaciones una significativa diferencia indicando una población israelita en buenas condiciones de vida y salubridad por ser urbana. Si después de 1960 se aproximan las tasas, se explica porque la población total, más rural y más joven, va pasando a ser urbana en buena parte y mejorando sensiblemente sus condiciones generales de vida.

Otra observación descriptiva surge al tomar los datos de 1970, 1973 y 1975. Con la excepción de tres casos de corta edad, todos los demás decesos se produjeron después de los 40 años de edad.

Cuadro 22. - Defunciones por grupos de edades según sexos

Edades	1 9 7 0				1 9 7 3				1 9 7 5			
	Varones	%	Mujeres	%	Varones	%	Mujeres	%	Varones	%	Mujeres	%
40-44	—	—	—	—	2	0,2	—	—	—	—	—	—
45-49	2	10,0	1	7,7	1	4,5	—	—	2	9,5	1	11,1
50-54	—	—	1	7,7	—	—	4	36,3	—	—	—	—
55-59	—	—	1	7,7	2	9,2	2	18,2	2	9,5	—	—
60-64	3	15,0	1	7,7	3	13,6	1	9,1	2	9,5	—	—
65-69	1	5,0	1	7,7	4	18,2	—	—	5	23,7	1	11,1
70-74	5	25,0	2	15,4	5	22,7	2	18,2	6	28,6	1	11,1
75-79	6	30,0	3	23,0	—	—	2	18,2	2	9,5	—	—
80-84	2	10,0	2	15,4	2	9,2	—	—	2	9,5	2	22,3
85 y más	1	5,0	1	7,7	3	13,6	—	—	—	—	4	44,4
Total	20	100,0	13	100,0	22	100,0	11	100,0	21	100,0	9	100,0

En operaciones de cierta complejidad, suelen usar los técnicos de investigación social, para medir diversos aspectos de un tema, los llamados "parámetros" para calcular, el intervalo o "módulo" de edades en que prevalecen, por ejemplo, los decesos. El más importante y más usado en Estadística es el parámetro de la "media simple". Aplicando este procedimiento a los años mencionados, se obtuvieron las "edades medias" de mortalidad en cada uno de ellos para la población israelita. Sin ahondar en las causas, podemos afirmar que se nota una disminución progresiva de la edad media para ambos sexos, aunque más lenta para el sexo femenino.

GRAFICO 5. - POBLACION ISRAELITA TUC. DEFUNCIONES
SEGUN SEXO Y EDADES

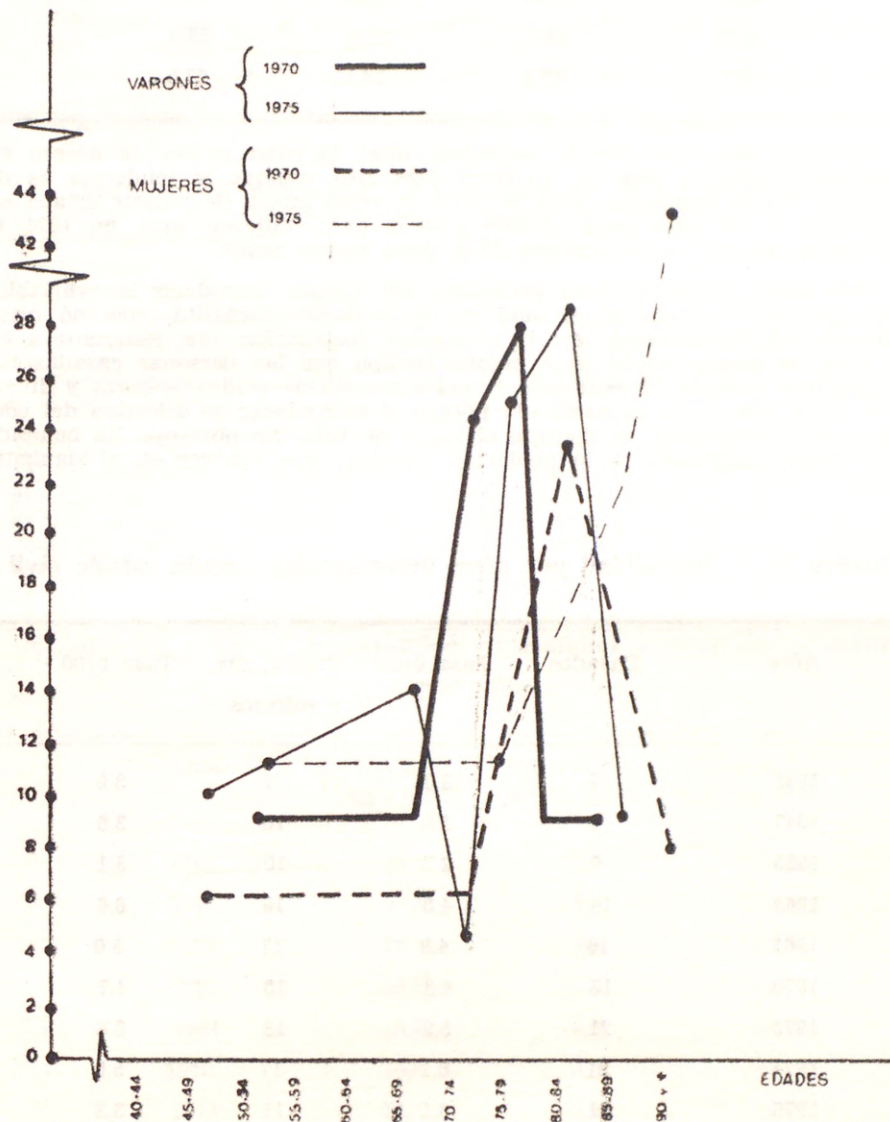

FUENTE: Cuadro 22.

Cuadro 23. - Edades medias de deceso, según sexos

Años	Varones	Mujeres	Ambos sexos
1970	72,4	76,5	70,4
1973	66,7	57,6	63,4
1975	63,3	78,1	67,5

Comparativamente con la población total, la edad media de deceso en la población israelita está en un nivel más alto, aunque la tendencia es de igualación. En la población total, en 1970, la edad media de muerte estaba en el intervalo 65-69 años para varones y 70-74 para mujeres; mas, en 1974, la edad media estuvo en el intervalo 67-76 para ambos sexos.

Los datos existentes han permitido, así mismo, introducir la "variable" estado civil en el tema mortalidad en la población israelita, mas nó otras de interés estadístico como ser: la ocupación, instrucción, etc. Referente a estado civil, se conoce desde hace mucho tiempo que las personas casadas tienen una tasa inferior de muerte a la del conjunto de viudos, solteros y divorciados. Esta diferencia es explicada porque el casamiento es selectivo del cónyugue y por otra parte, es distinto el estilo de vida. No obstante, ha ocurrido un fenómeno particular en la población israelita, que aparece en el siguiente Cuadro.

Cuadro 24. - Mortalidad por años determinados, según estado civil

Años	Casados	Tasa 0/00	Viudos, div. y solteros	Tasa 0/00
1943	7	3,0	7	3,0
1947	5	1,8	10	3,6
1955	7	2,7	10	3,1
1960	14	4,8	19	6,6
1961	16	4,9	17	5,0
1970	18	4,8	15	4,7
1973	21	5,9	13	3,6
1974	21	6,1	17	5,0
1975	21	6,1	11	3,2

Se vé que hasta 1960 concuerda el hecho demográfico en la población israelita tucumana con la línea general para casi todas las poblaciones; mas

luego se invierten los términos: hay más decesos entre los casados que en el otro grupo, estándonos vedado ahondar en los motivos del cambio por la debilidad de las fuentes que corresponden.

Refiriéndonos a las "causas" de deceso e igual como ocurrió con todas las poblaciones en general, a raíz del control de la mortalidad, control cada vez más intenso, la importancia relativa de las causas más corrientes se han modificado también en la población israelita tucumana.

Durante las cuatro primeras décadas de este siglo, las causas principales fueron, según su importancia, en el siguiente orden:

- 1 — Afecciones diversas, características de la infancia y de la edad adulta.
- 2 — Neumopatías.
- 3 — Cardiopatías.
- 4 — Neoplasias.

Desde la quinta década se observa, siempre en los registros de la Sociedad Unión Israelita Tucumana, que las causas principales cambiaron de orden de la siguiente manera:

- 1 — Cardiopatías.
- 2 — Neoplasias.
- 3 — Afecciones diversas características de la edad adulta y de la senectud.
- 4 — Neumopatías.

Corresponden actualmente a las dos primeras, las causas originarias el 70 % de los decesos ocurridos.

Como resumen de las cuestiones vistas referentes a la movilidad demográfica intrínseca de la población israelita queda por considerar el índice de "crecimiento natural", que es la diferencia entre las tasas de natalidad y mortalidad. El Cuadro siguiente y el Gráfico 6 señalan la declinación del índice o tasa de crecimiento natural o "vegetativo"; declinación que fue rápida hasta 1960 y luego menos acelerada.

Cuadro 25. - Tasas de natalidad, mortalidad y crecimiento natural, por miles

Años	Tasas de Natalidad	Tasas de Mortalidad	Indice de Crecim. Nat.
1943	28,4	6,0	22,4
1947	25,8	5,4	20,4
1955	18,7	5,8	12,9
1960	19,0	11,4	7,6
1961	16,7	9,9	6,8
1970	16,6	9,5	7,1
1973	14,2	9,6	4,6
1974	13,8	10,6	3,2
1975	14,6	9,3	5,3

GRAFICO 6. - DECLINACION DE LAS TASAS DE NATALIDAD, MORTALIDAD Y CRECIMIENTO NATURAL EN LA POBLACION ISRAELITA TUCUMANA

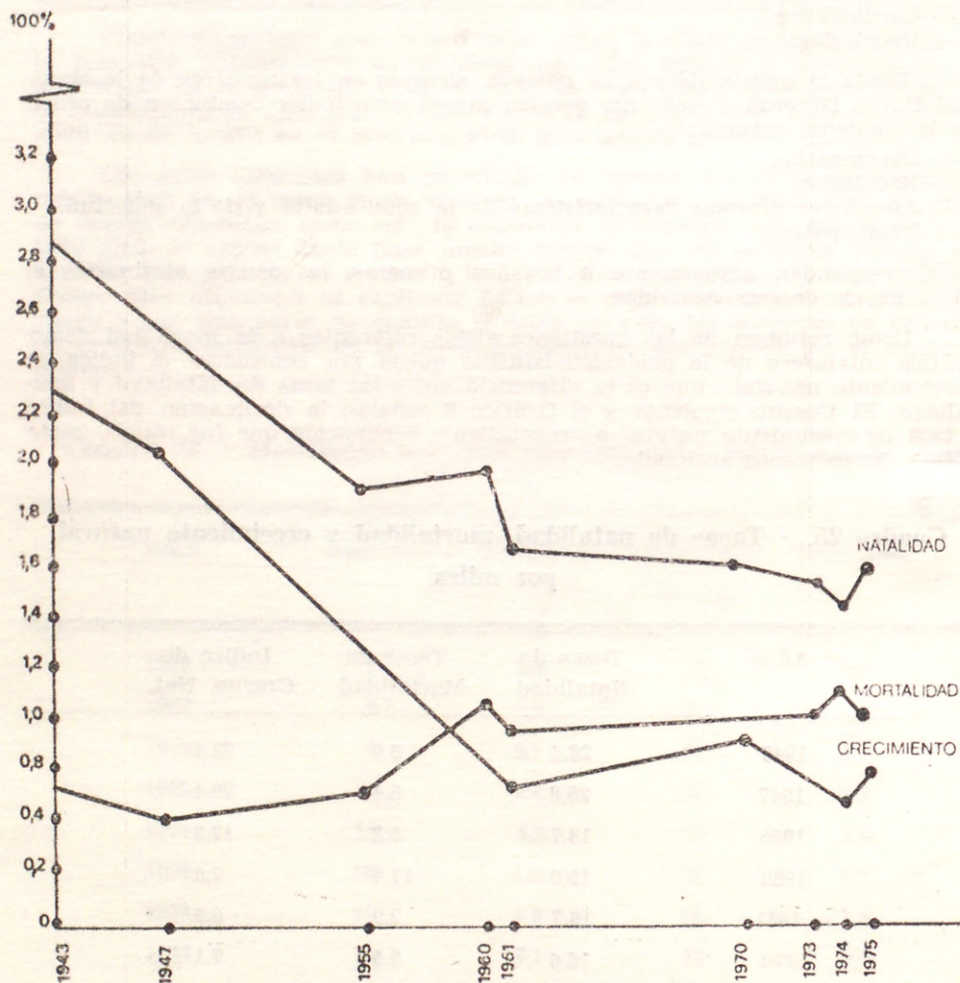

FUENTE: Cuadro 25.

10 - Migración

Existen poblaciones que se caracterizan por una extraordinaria movilidad, aún cuando sean esencialmente sedentarias dentro de sus respectivas áreas. Están los desplazamientos de un país a otro y los que ocurren dentro de un mismo país; aún el movimiento de personas que viven en localidades sub-urbanas y trabajan en las ciudades constituye una migración. Así, la demografía se ve precisada a estudiar este fenómeno extrínseco de la población, porque tiene extraordinaria importancia en diferentes aspectos sociales, económicos y culturales: determina cambios estructurales, influye en el desarrollo económico, reordena y origina cambios en la cultura de las poblaciones.

Las consecuencias de las migraciones se reeditan por doquier, aunque con distinta intensidad. La población de la provincia no está exenta del fenómeno migratorio y sus estadígrafos trabajan continuamente con los datos de las migraciones. En 1974, de 27,529 nacimientos en Tucumán, 614 madres residían en otras provincias; de 7.838 matrimonios, 248 vinieron del extranjero. Lo mismo ocurre con el grupo israelita: de cada 100 personas, 30 nacieron en otros lugares de la República Argentina.

Los movimientos migratorios son cambios de lugar de residencia por causas geográficas, económicas, religiosas, etc., o simplemente familiares. El desplazamiento israelita hacia la República Argentina fue una inmigración que comenzó en forma "individual" entre 1860-65 con israelitas franceses y otros de Europa occidental; después de 1899 la inmigración fue "grupal" con israelitas provenientes de Europa oriental. De esta última corriente provino la primera generación estable del grupo israelita tucumano, como se dijo en el capítulo 3.

De todos modos, las dos formas israelitas de inmigración ingresó como consecuencias de persecuciones y pésimas condiciones de vida en los países de origen. "Entre los judíos del este de Europa desempeñó un papel importante el deseo de huir de las persecuciones religiosas" (1) Durante más de 50 años la inmigración grupal fue esencialmente "precursora" o sea, que su destino era la colonización, pero lentamente y aún antes del medio siglo comenzó a tornarse "innovadora" dirigiéndose de las áreas colonizadas a las ciudades más grandes.

Entre el inmigrante individual y el grupal hubo diferencias de resultados. El individual, a la par que encontró libertad religiosa y hasta fundó asociaciones israelitas religiosas, no pudo solucionar su nupcialidad etnocéntrica y luego de pocas generaciones perdió identidad y contacto. El inmigrante grupal no tuvo este problema, pero dejó con el tiempo, de ser conservador de costumbres rurales y migró a las ciudades, como dijimos antes.

Al detenerse la inmigración, en 1939, la población israelita de las ciudades comenzó a "envejecer". La disminución del tamaño de la familia, la declinación de la natalidad y de la mortalidad y además la falta de corrientes inmigrantes jóvenes, más al contrario, algún éxodo de jóvenes y adultos, fueron las causas del envejecimiento.

Sin embargo, extrañamente, a tantos años sin inmigración masiva y al igual que en muchos países, la diversidad étnica-cultural en la República Argentina es una circunstancia notable y no obstante el mayor o menor grado de asimilación o adaptación, el origen étnico y el etnocentrismo siguen ejerciendo fuerte presión sobre las pautas culturales de los israelitas al igual que sobre las de otros grupos inmigratorios.

Son innumerables los autores que han tratado el tema de la inmigración israelita con los más diversos enfoques. Sin embargo, en la actualidad,

(1) WRONG, D. H., "La Población", pág. 101.

en que el tema de las migraciones internas ha pasado a primer plano por sus problemas complejos, aún no ha sido considerado con la misma amplitud.

La forma más importante de migración interna es la "rural-urbana". El crecimiento de la capital tucumana es una consecuencia de esa migración en la población total. De la capital se observa, desde hace un par de décadas, la migración hacia la capital federal. La población israelita, esencialmente urbana tiene una exo-migración "urbana-urbana" y también en su mayor parte, hacia la capital federal. Se calcula que en 40 años migraron hacia Buenos Aires unas 200 familias israelitas tucumanas y también que en un lento proceso, emigraron del país más de 400 israelitas tucumanos en el transcurso de 25 años. No obstante esta exo-migración, su lentitud hace que no influya mayormente en el grado de estabilidad del grupo israelita. En el censo de 1974, se investigó el grado de estabilidad para ese momento.

Cuadro 26. - Permanencia por titulares de familia, según hogares multi o unipersonales. - Censo S.U.I.T. 1974

Permanencia	Multipers.		Unipers.		Total	%
	Nº	%	Nº	%		
Transitorio	15	1,5	14	9,4	29	2,6
Permanente	876	90,1	129	86,6	1.005	89,6
Sin especific.	81	8,4	6	4,4	87	7,8
Total	972	100,0	149	100,0	1.121	100,0

Efectivamente, se observa, en 1974, el elevado porcentaje de permanencia de los titulares y por ende de las familias, y, también la infima transitoriedad de los hogares unipersonales, a los que suele atribuirse mayor movilidad. Buscando de otro modo e introduciendo las variables étnico-religioso culturales, puede arribarse a la misma conclusión de estabilidad de la población israelita tucumana.

Cuadro 27. - Antigüedad de residencia de los titulares de familias, según origen étnico-religioso-cultural. - Censo S.U.I.T. 1974

Grupos de años	Ask.	%	Sefar.	%	Gentil	%	Total	%
1905-1909 - Más de 65 años	8	0,9	—	—	—	—	8	0,7
1910-1914 - " " 60 "	27	3,2	7	3,1	1	1,5	35	3,1
1915-1919 - " " 55 "	29	3,4	12	5,3	2	3,1	43	3,8
1920-1924 - " " 50 "	74	8,9	23	10,1	5	7,8	102	9,1
1925-1929 - " " 45 "	76	9,1	23	10,1	6	9,4	105	9,4
1930-1934 - " " 40 "	106	12,1	21	9,2	7	11,0	134	11,9
1935-1939 - " " 35 "	98	11,9	17	7,5	6	9,4	121	10,8
1940-1944 - " " 30 "	73	8,8	22	9,7	10	15,6	105	9,4
1945-1949 - " " 25 "	87	10,5	15	6,6	1	1,5	103	9,2
1950-1954 - " " 20 "	60	7,3	8	3,5	8	12,5	76	6,8
1955-1959 - " " 15 "	34	4,2	6	2,6	—	—	40	3,5
1960-1964 - " " 10 "	28	3,3	5	2,3	—	—	33	2,9
1965-1969 - " " 5 "	23	2,8	12	5,3	2	3,1	37	3,3
1970-1974 - " " 0 "	48	5,8	9	3,9	2	3,1	59	5,3
Sin Especific.	59	7,1	47	20,8	14	22,0	120	10,8
TOTAL:	830	100,0	227	100,0	64	100,0	1.121	100,0

Considerando algunos aspectos de la antigüedad, emerge que residen en Tucumán de 50 a 65 años, 188 titulares que fundaron sus familias con pautas tradicionales israelitas. Pertenecen principalmente a la generación de inmigrantes y representan el 16,8 % del número actual de hogares. Mas, el porcentaje mayor tiene una antigüedad de 25 a 50 años de residencia. Son 568 titulares, o sea, el 50,7 %. Pues bien, si 2/3 de la cantidad de hogares tienen más de 25 años de existencia, queda singularmente demostrada la estabilidad, el sedentarismo y el elevado grado de arraigo de la población israelita tucumana.

Cuadro 28. - Migración por lugar de procedencia del titular de familia, según origen étnico-religioso-cultural. - Censo S.U.I.T. - 1974

Procedencia	Ask.	%	Sefar.	%	Gentil	%	Total	%
ARGENTINA								
C. Federal	121	14,6	21	9,2	4	6,2	146	13,0
Pcia. Santa Fe	130	15,7	—	—	—	—	130	11,6
Pcia. E. Ríos	11	1,3	—	—	—	—	11	1,0
Pcias. vecinas	80	9,6	11	4,8	5	7,8	96	8,6
Otras prov.	52	6,2	33	14,6	6	9,4	91	8,1
EXTRANJERO								
Israel	5	0,6	1	0,4	—	—	6	0,5
Turquía	—	—	17	7,6	—	—	17	1,5
Cercano Orient.	1	0,1	—	—	—	—	1	0,1
Países american.	12	1,4	6	2,6	—	—	18	1,6
Rusia	22	2,6	—	—	—	—	22	2,0
Polonia	54	6,6	—	—	—	—	54	4,8
Rumania	21	2,6	—	—	—	—	21	1,9
Otros europeos	3	0,4	20	8,8	—	—	23	2,1
TUCUMANOS	318	38,3	118	52,0	49	76,6	485	43,2
Total	830	100,0	227	100,0	64	100,0	1.121	100,0

La cuantificación del Cuadro 28 lleva a determinar, en lo que se refiere a endo-migración que 474 titulares de familia (42,3 %) vinieron de otras provincias. Del extranjero inmigraron 162 (14,4 %).

En cuanto a exo-migración, por causa de la carencia de datos precisos y a la imposibilidad de obtenerlos, sólo se puede estimar, con carácter aleatorio, en base a cifras dispersas, que en el período 1940-1960, el saldo de la migración interna es escasamente favorable, tornándose levemente desfavorable desde 1961 en adelante.

11 - Caracterización Económica

Los datos conocidos señalan que en 1910 los pobladores israelitas económicamente activos se ubicaban en pocas ramas del comercio minorista y de la industria manufacturera. Había, en la capital, tres negocios de mueblería, un taller de grabados y una carpintería. Los demás estaban ubicados en las ramas de servicios y unidades auxiliares como artesanos, trabajadores por cuenta propia y empleados.

En la década 1920-1930, mientras se diversificaban las ramas del comercio minorista, se establecieron los primeros negocios mayoristas en la rama de indumentaria y textiles. Simultáneamente, en servicios, aparecen los profesionales: farmacéuticos, médicos, contadores públicos y odontólogos, además de maestras, parteras, etc.

Después de 1931 aumentó el número de trabajadores por cuenta propia y de éstos pasan a ser comerciantes establecidos los que habían trabajado desde antes y habían progresado. En el interior se encuentran ya algunos agricultores.

En 1943, una breve distribución ocupacional comprendía: 5 agricultores, 5 industriales manufactureros, 400 comerciantes, 70 trabajadores por cuenta propia, 40 profesionales y 40 artesanos y empleados.

A partir de 1950 se desarrolla el comercio mayorista y en alguna medida se mueve la intervención de comerciantes hacia la industria manufacturera y de profesionales hacia la enseñanza universitaria. Aunque no se cuenta con estadísticas precisas, la movilidad económica ascendente fue un hecho social que quedó evidente.

El censo israelita de 1961 constató la particularidad de los titulares de familia de seleccionar sus ocupaciones entre los de carácter terciario correspondiendo a comercio el porcentaje mayor (60 %). A su vez, en comercio la mayor inclinación era hacia las ramas: "Roperías - Mercerías" (33,0 %) y "Mueblerías y Artículos para el Hogar" (11,8 %). Para aquella época el comercio general minorista de la provincia seleccionaba, en cambio, la rama "Alimenticios" (65,0 %), según el Censo Económico Nacional de 1964. Más, la selectividad no es exclusiva del grupo israelita. Según las ciencias sociales todos los grupos son selectivos del rubro de actividad y ello depende de los lugares de procedencia, el origen étnico, etc. Por ejemplo, los armenios argentinos seleccionan la producción textil de alfombras y de calzados (1).

El segundo censo israelita, el de 1974, revela nuevamente la tendencia hacia las ocupaciones de carácter terciario. Mas, clasificando también por titulares de familia, disminuye la proporción de comerciantes a 41,6 %. A su vez, la disminución porcentual repercute reduciendo los porcentajes de las ramas "Roperías-Mercerías" a 16,5 % y "Mueblerías-Artículos para el Hogar" a 5,5 %, aunque siguen siendo preferencia respecto de los demás rubros.

En cambio del decrecimiento del 18,6 % en comercio se registró un aumento en servicios: del 33,3 % en 1961, al 52,7 % en 1974, o sea, en el 19,4 %.

(1) BINAYAN, 6, "La colectividad armenia en la Argentina" Pág. 93.

Cuadro 29 - Comparación intercensal israelita por sectores productivos, según titulares de familia.

Sectores Productivos	1 9 6 1		1 9 7 4	
	Nº Titul.	%	Nº Titul.	%
PRODUCCION AGRICOLA (Ocupaciones primarias)				
Agricultores	10	1,0	9	0,8
PRODUCCION INDUSTRIAL (Ocupaciones secundarias)				
Industriales	18	1,9	11	1,0
COMERCIO (Ocupaciones terciarias)				
Comerciantes	581	60,2	468	41,6
SERVICIOS (Ocupaciones terciarias)				
Profesionales	105	11,0	223	19,9
Técnicos	4	0,4	3	0,3
Trabajadores Cta. propia	72	7,7	49	4,3
Docentes	12	1,2	34	3,0
Empleados	54	5,6	105	9,4
Obreros	1	0,1	1	0,1
Artesanos	2	0,2	2	0,2
Estudiantes que trabajan	32	3,3	20	1,8
Otras ocupac. rentadas	24	2,5	103	9,2
Amas de casa que trabajan	15	1,5	45	4,0
SIN ESPECIFICAR	33	3,4	36	3,2
Total	963	100,0	1.121	100,0

Después de los comerciantes, son los profesionales los que ocupan el grupo ocupacional de mayor importancia entre los titulares de familia; en trece años ese grupo aumentó en el 8,9 %.

En un tercer nivel se encontraban los trabajadores por cuenta propia, pero su importancia porcentual decreció; en un cuarto nivel estaban los empleados pero su proporción aumentó. El porcentaje de obreros y artesanos es el menor de todos los rubros; el trabajo femenino acusa aumentos.

Los datos censales de 1974 permiten clasificar las ocupaciones por tipo de economía y no solo por titulares, sino por personas y por sexos.

Cuadro 30. - Población israelita de 10 años y más de edad por tipo de economía, según sexos. Censo S.U.I.T. 1974

Tipo de Economía	Varones	%	Mujeres	%	Total	%
Económicamente activa	1.065	71,7	386	26,7	1.451	49,5
Económ. no activa	396	26,7	927	64,1	1.323	45,2
Sin especificar	24	1,6	132	9,2	156	5,3
Total	1.485	100,0	1.445	100,0	2.930	100,0

Es significativo el porcentaje de aumento en el trabajo femenino israelita, puesto que en 1961 sólo era del 10,4 %. Por otro lado tenemos que la población económicamente no activa alcanza el 45,2 %, lo cual quizás pueda ser explicado por el elevado porcentaje de estudiantes y amas de casa que son grupos poblacionales sin remuneración o ingresos propios. Además existen otras razones para explicar las diferencias aparecidas en 13 años, como ser: ascenso social de los titulares de familia, cambio de pautas para el trabajo femenino, aumento estudiantil por mejor situación paterna, etc.

Limitándonos, ahora, al análisis del tipo "económicamente activo", es posible distribuir la población israelita por sectores de la producción:

Cuadro 31. - Población israelita de 10 años y más edad por sector productivo, según sexos. Censo S.U.I.T. 1974

Tipo de Economía	Varones	%	Mujeres	%	Total	%
Producción agrícola	9	0,8	--	--	9	0,6
Producción industrial	25	2,3	--	--	25	1,7
Comercio	463	43,5	76	19,7	539	37,2
Servicios	568	53,4	310	80,3	878	60,5
Total	1.065	100,0	386	100,0	1.451	100,0

Aquí aparece el aumento del trabajo femenino ubicado en mayor porcentaje en el sector de servicios y así es posible explicarse aquel aumento por el incremento del ingreso de mujeres a los rubros de profesionales y docentes.

Existe un aspecto que es preciso aclarar. Al analizar la actividad económica, empezamos por considerar sólo a los titulares de familia, con fines de comparación porque años atrás era pauta social en el grupo de israelita que "la familia entera depende del trabajo del jefe familiar". Mas, a causa de los cambios, en la actualidad es preciso afinar datos tanto en éste como algunos otros aspectos, considerando en los análisis, todo el "universo" poblacional. En el Cuadro 32 queda distribuida toda la población israelita según su actividad económica y ocupación rentada o no y tanto de éste como de los anteriores podrá inferirse una caracterización dentro de los estratos sociales. Véase también los Cuadros 30 y 31.

Todos los grupos pueden ser clasificados por las cualidades o las ocupaciones que se visualiza en ellos y existen indicadores objetivos del estrato social en que se ubican, indicadores que incluyen aspectos como: la categoría ocupacional, el nivel de instrucción, el monto de los ingresos, prestigio, estilo de vida, etcétera.

Un sistema muy conocido, el de L. W. Warner, que los sociólogos emplean con frecuencia, ateniéndose a la ocupación e ingresos incluye seis estratos sociales: alta, media y baja; cada una a su vez, dividida en: superior e inferior.

Pues bien, entendemos que el grupo israelita tucumano se distribuye sin solución de continuidad, limitada y cualitativamente pero no cuantitativamente en los estratos medios de la población total de la provincia.

Tiene cierta situación; aún en los sub-grupos de bajos ingresos hay cierto estilo de vida; ello fue alcanzado desde los últimos 30 años y la elevación de los índices es sólo parte del mejoramiento general.

Cuadro 32. - Población israelita económicamente activa y no activa por sectores productivos y ramas de ocupación, según sexos.

Censo S.U.I.T. 1974.

Tipos, sectores, ramas	Varones	%	Mujeres	%	Total	%
POBLACION ECONOMICAMENTE ACTIVA						
PRODUCCION AGRICOLA						
Caña de azúcar	3	0,17	—	—	3	0,08
Citrus	2	0,11	—	—	2	0,05
Tabaco, Trigo, Soja, Hortalizas	2	0,11	—	—	2	0,05
Otras actividades agrícolas	2	0,11	—	—	2	0,05
PRODUCCION INDUSTRIAL						
Indumentaria - Textiles	2	0,11	—	—	2	0,05
Mobiliaria	2	0,11	—	—	2	0,05
Artículos para el hogar - hojal.	1	0,05	—	—	1	0,03
Construcciones, Mosaicos. Otras	20	1,16	—	—	20	0,58
COMERCIO						
Roperías, Mercerías	175	10,18	20	1,19	195	5,74
Mueblerías	33	1,92	—	—	33	0,97
Artículos para el Hogar	28	1,62	2	0,11	30	0,88
Alimenticios	30	2,27	4	0,22	34	1,00
Materiales de construcción	4	0,22	1	0,05	5	0,14
Joyerías, Relojerías, Fantasías	13	0,75	1	0,05	14	0,41
Librerías, Papelerías, Gráficas	19	1,10	—	—	19	0,55
Hotelería	3	0,17	—	—	3	0,08
Rodados - Repuestos	19	1,10	2	0,11	21	0,61
Artículos eléctricos	8	0,46	—	—	8	0,23
Art. de viaje, fotograf. juguét.	4	0,23	—	—	4	0,11
Art. químicos, farmacéut., ópticos	28	1,62	6	0,35	34	1,00
Otros establecimientos y ocupac.	99	5,76	40	2,38	139	4,09
SERVICIOS						
Profesionales	248	14,43	75	4,47	323	9,51
Técnicos	3	0,17	—	—	3	0,08
Docentes	18	1,04	118	7,03	136	4,01
Empleados	114	6,63	75	4,47	189	5,56
Obreros y artesanos	3	0,17	—	—	3	0,08
Agentes Seguros, Inmuebles, Viajes	6	0,34	2	0,11	8	0,23
Viajantes de Comercio	3	0,17	—	—	3	0,08
Trabajadores Cuenta propia	48	2,79	1	0,05	49	1,44
Otros servicios auxiliares	125	7,27	39	2,32	164	4,83
POBLACION NO ECONOM. ACTIVA						
Amas de casa	—	—	560	33,39	560	16,49
Preescolares, Escolares, Estudian.	564	32,82	543	32,37	1.107	32,60
Menores de 3 años	63	3,66	50	2,98	113	3,32
Sin ocupación y Jubilados	9	0,51	6	0,35	15	0,43
SIN ESPECIFICAR						
	24	1,39	132	7,87	156	4,59
TOTAL	1.718	100,00	1.677	100,00	3.395	100,00

Pasando a otros aspectos, en el proceso histórico de la economía de la provincia quedaron testimoniados los altibajos de la industria azucarera que abarcaban la mayor parte de las actividades y así el crecimiento de otras producciones fué muy lento, en particular, después de 1930. Careciendo la provincia de una diversificación agrícola e industrial básica de similar importancia, Tucumán pasó a ser, en esencia, un centro de consumo.

De ahí que el comercio comenzó a cumplir trascendentes funciones, por la necesidad de abastecimiento desde otras zonas, especialmente desde la Capital Federal. En 1964 había 6.915 casas de comercio en el municipio de la capital tucumana y 9.507 en 1974.

Al grupo israelita de este municipio pertenecían 353 establecimientos en 1961 y 416 en 1974. Viene a ser que la participación israelita en este aspecto del hecho económico fué en las proporciones del 5,1 % y del 4,4 % respectivamente. Ha sido un aumento desacompañado cuantitativamente, pero que puede estar o nó en razón inversa con la importancia de los capitales en movimiento.

A raíz del indicado intercambio interprovincial desfavorable, comenzó la provincia a encaminarse hacia una transformación agro-industrial. En la diversificación agrícola colaboraron los israelitas en muy pequeña escala, mas algunos fueron pioneros en la producción de limones, tabaco y trigo. En la industria también hubo pioneros israelitas en el pasado, con sus ensayos de producción de algodón hidrófilo, kefir, artículos plásticos, etc.

En la diversificación industrial la provincia alcanzó importantes logros, pero la meta está aún distante y la economía azucarera sigue siendo la principal actividad, dependiendo de ella, directa o indirectamente más de un millón de habitantes en la República Argentina. Así, el comercio continúa equilibrando los déficits de producción local con la provisión de productos de otras provincias. En el aspecto comercial, merece recordarse que entre las obras que significaron re-inversiones de capitales localmente están las construcciones de edificios de departamentos para viviendas y de las denominadas "galerías comerciales" en el centro de la ciudad capital, obras iniciadas por israelitas.

Retomando el análisis censal, los datos permiten conocer otros aspectos vinculados con las características socio-económicas del grupo israelita, como lo son: el "status" de propiedad, la tenencia de aparatos telefónicos, el turismo, que son cuestiones vinculadas a la economía y a las relaciones humanas.

Cuadro 33. - Comparación intercensal de viviendas por régimen de tenencia

Régimen	1970		1961		1974	
	Poblac. total Nº	%	Pobl. israel. Nº	%	Pobl. israel. Nº	%
Propietario	84.500	51,3	492	51,1	747	66,6
Inquilino	26.050	15,9	193	19,0	243	21,7
Prestado	53.600	32,8			83	7,4
Sin especificar	—	—	288	29,9	48	4,3
Total	163.700	100,0	963	100,0	1.121	100,0

En la terminología "prestado" se incluye todo hogar establecido, por ejemplo, en hoteles y pensiones; o concedido por razones de trabajo; o porque se ha convenido el carácter gratuito de la vivienda. La observación de los datos destaca que en el grupo israelita, después de 13 años se incrementó la cantidad de propietarios de su vivienda en mayor porcentaje que el de inquilinos; ello indica movilidad económica ascendente.

Cuadro 34. - Comunicación telefónica por régimen de tenencia de aparatos, según titulares de familia. - Censo S.U.I.T. 1974

Tenencia	Nº	%
Tienen teléfono	851	75,9
No tienen	270	24,1
Total	1.121	100,0

El teléfono es el medio más importante de comunicación oral; permite el diálogo, es instantáneo y secreto; es un bien de uso corriente que más se difunde cuanto más alto es el nivel de ingreso o la densidad de viviendas en una ciudad. En el municipio de la capital tucumana los aparatos telefónicos suman 27.000, es decir que hay un teléfono por cada 13 personas; en el grupo israelita hay un teléfono cada 3 personas.

Cuadro 35. - Turismo por regiones argentinas visitadas y países extranjeros deseados de visitar, según titulares de familia. Censo S.U.I.T. 1974

Regiones argentinas visitadas	Nº	%	Países que visitarían	Nº	%
Iguazú	10	0,9	Israel	202	18,1
Bariloche	23	2,0	Países europ.	25	2,2
Pcias norteñas	26	2,3	EE. UU.	6	0,5
Pcias cuyanas	6	0,5	Países centroamer.	—	—
Sierras cordobesas	61	5,4	Países sudamer.	6	0,5
Sierras tucumanas	342	30,5	Países afric.	—	—
Playas atlánticas	201	18,1	Países asiát.	10	0,9
Más de una región	315	28,1	Más de un país	426	38,0
Ninguna	6	0,5	Ninguno	7	0,6
Sin especificar	131	11,7	Sin especificar	445	39,2
Total	1.121	100,0	Total	1.121	100,0

Las posibilidades turísticas están vinculadas a un "status" económico, indudablemente. Mas también interesa la información sobre los lugares del país que ejercieron atracción en el grupo israelita tucumano. Así vemos más de una región turística argentina fueron visitadas por el 28,1 % de los titulares, que por lo común viajan con su esposa e hijos. La cercanía de las sierras tucumanas influye para que se registre el turismo del 30,5 % de titulares de familia.

El deseo de conocer otros países, el atractivo que ejercen, la curiosidad, el interés cultural, la residencia de parientes en ellos, son los estímulos para viajar al extranjero. El 38,0 % está deseoso de visitar más de un país; el 18,1 % desea visitar Israel.

12 - Instrucción

Integra el sistema de normas culturales de los israelitas la fuerte tendencia hacia la educación de los hijos. Educar a los hijos en los colegios y universidades de la República Argentina, país donde está en vigencia la libertad de "enseñar y aprender", fue el sueño de muchos padres inmigrantes. En los países de origen, los jóvenes israelitas no tenían casi acceso a la instrucción, dadas las leyes discriminatorias que regían. Liberarse de la discriminación, de esa opresión intelectual y moral fue una de las motivaciones más importantes que determinó corrientes emigratorias de israelitas en aquellas naciones a fines del siglo pasado y principios del presente. Para las generaciones nativas de israelitas, las motivaciones son diferentes. Sin excluir la pauta cultural del grupo, las motivaciones son originadas principalmente en el proceso de movilidad social ascendente.

La fuente informativa inicial para el estudio de la instrucción, conduce a analizar la población israelita tucumana que estaba matriculada en los distintos niveles de enseñanza, o sea, que estaba realizando estudios en 1974.

Cuadro 36. - Población israelita matriculada por niveles de instrucción según sexos. Censo S.U.I.T. 1974.

Niveles	Varones	%	Mujeres	%	Total	%
Pre-escolar	48	2,8	36	2,1	84	2,5
Primario	154	9,0	170	10,1	324	9,5
Medio	152	8,9	179	10,7	331	9,8
Universitario	167	9,7	148	8,8	315	9,3
No están realizando estudios	1.197	69,6	1.144	63,3	2.341	68,9
Total	1.718	100,0	1.677	100,0	3.395	100,0

Viene a ser que el "estudiantado" (1.054) de aquel año representaba el 31,1 % del grupo israelita. Se observa así mismo que había mayor población femenina en los ciclos primarios y medio, no así en el ciclo universitario en que el hecho se invierte.

La movilidad en materia de instrucción puede establecerse comparando los niveles alcanzados según los resultados de las encuestas de 1951 y 1974.

Cuadro 37. - Comparación intercensal de los niveles alcanzados de instrucción.

Niveles	1961		1974	
	Nº	%	Nº	%
Primario	910	27,3	1.428	42,0
Medio	691	20,7	924	27,2
Universitario	379	11,4	447	13,2
Sin especif.	784	23,5	271	8,0
Menores de 12 años	570	17,1	325	9,6
Total	3.334	100,0	3.395	100,0

El incremento en trece años es significativo: 14,7 % en el nivel de instrucción primario; 6,5 % en el nivel medio; 1,8 % en el universitario. Aparte de tantas consideraciones y observaciones que afloran de la comparación, diremos que el monto de esta educación alcanzada refuerza los índices objetivos que ubican al grupo israelita en las clases medias sociales.

Al margen, mencionaremos la información censal que establece que 87 personas mayores de 20 años, o sea el 3,6 % de la población israelita de esa edad y más (2.410) hablan idiomas extranjeros: 20 personas hablan inglés; 2 el francés; 6 el alemán; 59 personas hablan árabe o ruso, o polaco o italiano. Además, 161 personas mayores de 10 años hablan hebreo, representando el 4,7 % de la población israelita.

Retomando la cuestión de niveles alcanzados, los datos censales de 1974 permiten reagrupar y distribuir los niveles, con detalle de títulos y certificados habilitantes en las distintas carreras.

Cuadro 38. - Clasificación de la instrucción completa, según sexos.

Censo S.U.I.T. 1974.

Niveles	Varones	%	Mujeres	%	Total	%
PRIMARIO	726	42,0	702	41,8	1.428	42,0
MEDIO						
Bachiller	230	13,4	184	10,9	414	12,2
Perito Mercantil	116	6,7	97	5,7	213	6,3
Maestros	5	0,3	138	8,2	143	4,2
Profesiones varias	—	—	24	1,4	24	0,7
Mecánicos rodados	3	0,2	—	—	3	0,1
Opticos	2	0,1	—	—	2	0,1
Técnicos industr.	12	0,7	—	—	12	0,3
Técnicos agricultores	1	0,1	—	—	1	0,1
Mecánicos dentales	4	0,2	—	—	4	0,1
Otros certificad.	42	2,4	66	3,9	108	3,1
UNIVERSITARIO						
Agrónomos	6	0,4	1	0,1	7	0,2
Abogados	14	0,9	6	0,3	20	0,6
Bioquímicos	9	0,5	12	0,2	21	0,6
Contadores	46	2,7	5	0,4	51	1,5
Escribanos	1	0,1	—	—	1	0,1
Farmacéuticos	27	1,5	18	1,0	45	1,3
Ingenieros	43	2,4	2	0,1	45	1,3
Médicos	82	4,8	10	0,7	92	2,7
Odontólogos	16	0,9	14	0,8	30	0,9
Psicólogos	4	0,2	12	0,8	61	0,5
Licenciados vs.	11	0,7	50	2,9	50	1,8
Otros univer.	21	1,3	29	1,8	—	1,5
Arquitectos	5	0,4	3	0,2	8	0,3
SIN ESPECIFICAR	131	7,7	140	8,4	271	7,9
MENORES DE 12 AÑOS	161	9,4	164	9,8	325	9,6
TOTAL	1.718	100,0	1.677	100,0	3.395	100,0

Los resultados porcentuales de esta distribución son indicadores de la selectividad de los estudios. En el nivel medio, la población femenina elige la docencia en marcada diferencia con los varones, más también se inclina hacia los estudios "contables", aunque en el nivel universitario cambia la tendencia hacia las "humanidades". Los varones seleccionan tanto en los niveles medios como en los universitarios las carreras "humanísticas" y en menor grado las "técnicas" y "comerciales".

13 - Instrucción Israelita

La instrucción israelita se imparte en un establecimiento de enseñanza privada patrocinado desde 1913 por la Sociedad Unión Israelita Tucumana.

Históricamente, su existencia se divide en tres periodos caracterizados por su orientación pedagógica. En el primero, hasta 1946, la religión tuvo preeminencia y todos los programas de estudios estaban encarados bajo este signo. En el segundo periodo se sostenía un punto de vista simplemente tradicional. En 1960 comenzó el tercer periodo con su transformación en "escuela integral", vale decir, que imparte paralelamente instrucción según programas estatales e instrucción israelita. En los tres periodos se enseñó el idioma hebreo, prevaleciendo el "idisch" en los dos primeros.

La religión y la educación constituyen cualidades permanentes de casi todas las poblaciones. En el sentido más general, socializan al individuo y lo adoctrinan en las normas de su grupo. Si la familia internaliza primero las pautas socio-culturales de un grupo y después la escuela, interesa saber en qué medida ha influido ésta en la aprehensión de las normas, lo que dará la idea del grado de identidad grupal.

Para ello, comencemos examinando cuantitativamente la recepción de enseñanza israelita en la escuela tucumana o en las de los lugares de procedencia de los componentes del grupo.

Cuadro 39. - Población por enseñanza israelita recibida, según grupos de edades y sexos. Censo S.U.I.T. 1974

Recepción de enseñ. israel.	Menores de 18 años				Mayores de 19 años				Total	%
	Var.	%	Muj.	%	Var.	%	Muj.	%		
Recibieron	214	45,1	220	47,6	798	64,2	680	55,9	1912	56,3
No recibieron	104	21,9	108	23,7	356	28,7	417	34,3	985	29,0
No especific.	94	19,8	83	18,0	89	7,1	119	9,8	385	11,3
Menores de 3 años	63	13,2	50	10,7	—	—	—	—	113	3,4
Total	475	100,0	461	100,0	1243	100,0	1216	100,0	3395	100,0

El grupo "mayores de 19 años" y en ambos sexos recibió su educación en un porcentaje superior a grupo de menor edad, pero las mujeres recibieron educación israelita en menor número. En el grupo "menores de 18 años" el fenómeno se invierte: hay más mujeres recibiendo instrucción que los varones. Cualquiera sea la explicación de las diferencias, es interesante consignar que la enseñanza halla cubierto el 56,3 % de la población israelita.

Cuadro 40. - Concurrencia a la Escuela Integral, según edades de escolaridad. Censo S.U.I.T. 1974

Concurrencia	3-5 años		6-12 años		13-17 años		Total	%
	Preesc.	%	Escol.	%	Coleg.	%		
Concurren	86	54,6	146	44,9	77	28,5	309	41,1
No concurren	72	45,6	179	55,1	193	71,5	444	58,9
Total	158	100,0	325	100,0	270	100,0	753	100,0

De los 444 que no concurren, 41 residen en el interior de la provincia. Si se toma entonces solamente la población israelita en edades de escolaridad que reside en la capital, el porcentaje de concurrencia se eleva al 43,3 %.

Son 177 los titulares de familia que envían sus hijos a la Escuela Integral y representan el 48,2 % de los 367 padres israelitas con hijos en edad escolar en 1974.

Referente a la pregunta "abierta" formulada mediante el cuestionario censal "No inscribe a sus hijos en la Escuela Integral - Porqué?", se han clasificado las motivaciones dadas, denotando bajo grado de identidad grupal sólo el 9,5 % de las 190 respuestas correspondientes a otros tantos padres con hijos en edades de escolaridad. El porcentaje restante da razones de otra índole: la distancia hogar-escuela, problemas económicos, etc.

Cuadro 41. - Ocupación de los padres de alumnos de la Escuela Integral, según nacionalidad. Censo S.U.I.T. 1974

Ocupación	Nº de padres				Total	%
	Argentinos	%	Extranjeros	%		
Comerciantes	64	42,1	16	64,0	80	45,2
Profesionales	44	28,9	—	—	44	24,8
Empleados	16	10,5	3	12,0	19	10,7
Diversa	28	18,5	6	24,0	34	19,3
Total	152	100,0	25	100,0	177	100,0

Era de esperar que los padres extranjeros exhiban porcentajes mayores que los argentinos en todas las ocupaciones por las normas europeas en que se han socializado.

Retomando el análisis referente a los propios educandos, una comparación señala que en 1961 la población israelita en escolaridad sumaba 455 niños (6 a 14 años en aquel tiempo) y concurrieron 180 alumnos, vale decir, el 39,6 %; considerada la población de niños en 1974 del indicado lapso de edades, el incremento en la concurrencia, en trece años es del 3,7 %.

La asistencia escolar preocupa a los educadores de todas partes. En la provincia de Tucumán había, en 1970, una población total en edad de instrucción primaria de 185.900 niños. Asistían a los establecimientos educacionales 138.450, o sea, el 74,5 %.

Cuadro 42. - Clasificación del alumnado por secciones de la Escuela Integral, según sexos y origen étnico-cultural. Censo S.U.I.T. 1974

Secciones	Varones			Mujeres			Total	%
	Aske.	Sef.	Mixto	Aske.	Sef.	Mixto		
	o Gentil			o Gentil				
Jardín Infantes	21	7	7	36	10	4	85	27,5
Esc. primaria	54	19	7	49	10	7	146	47,2
Inst. secundario	28	10	2	31	6	1	78	25,3
Total	103	36	16	116	26	12	309	100,0

En total son 155 varones y 154 mujeres; en 1975 hubo 143 varones y 139 mujeres. Aumente o decrezca el alumnado la proporción, por sexos está algo inclinada hacia los varones. Según origen étnico-cultural, el recuento cen-

sal 1974 señala 219 alumnos askenasitas (70,8 %) 62 sefarditas (20,1 %) y 28 mixtos y/o gentiles (9,1 %).

Entre los resultados favorables del Instituto Secundario —que fue creado en 1966— se tiene el número de egresados:

Cuadro 43. - Peritos mercantiles y Bachilleres en hebreo egresados, por año, según sexos.

Años	Nº Inscrip.	Egresad. Varones	Egresad. Mujeres	Total	%
1970	78	5	7	12	15,4
1971	81	4	3	7	8,6
1972	50	8	4	12	24,0
1973	55	—	—	—	—
1974	78	10	7	17	21,8
1975	83	6	9	15	18,1
Total	—	33	30	63	—

Al término de este capítulo, nos referiremos al tema del idioma para la comunicación intra-familiar en el grupo israelita. El idioma está también ligado con firmeza a la identidad y a la cultural grupal formando parte de la etnicidad de los inmigrantes, más en el seno de otra población mayoritaria y con los cambios generacionales, el idioma paterno cede velozmente y se corta la ligazón en corto lapso. El idioma "idisch" —que entre los askenasitas constituía uno de los atributos culturales principales de la generación de inmigrantes— está en un proceso de declinación.

Cuadro 44. - Idiomas para la comunicación intra-familiar, según nacionalidad. Censo S.U.I.T. 1974

Idiomas	Argent.		Extranj.		Nacional sin espec.		Total	%
		%		%				
Castellano	1.436	46,5	35	16,4	—	1.471	43,3	
Idisch	—	—	2	0,9	—	2	0,1	
Castellano-Idisch	389	12,6	73	34,3	—	462	13,6	
Castellano - Hebreo	156	5,1	5	2,3	—	161	4,7	
Castellano - Otros	908	29,4	89	41,9	—	997	29,3	
Menores de 2 años	113	3,7	—	—	—	113	3,3	
Sin especificar	83	2,7	9	4,2	97	189	5,7	
Total	3.085	100,0	213	100,0	97	3.395	100,0	

Actualmente entre los askenasitas el "idisch" sólo, es usado por el 0,1 % de la población y únicamente por extranjeros; casi la mitad, se expresa sólo en castellano; el uso del hebreo entre los argentinos (5,1 %) con mayor frecuencia que entre los extranjeros (2,3 %) es producto de la enseñanza escolar y no del aprendizaje familiar.

Hay quienes piensan que el desplazamiento del idisch como idioma de comunicación intra-familiar y el relegamiento del hebreo —idioma de milenios— al ritual de oraciones equivale a una pérdida irreparable de una fuerte pauta de identidad israelita. Otros consideran que esto señala una tendencia de asimilación. Y otros, por último, que existe un reemplazo con pautas culturales, que a su vez, son fortificadas adquiriendo intensidad por lo cual, en conjunto, no hay pérdida de identidad.

14 - Cultura

A la par de las averiguaciones de naturaleza demográfica, se intentó investigar las preferencias, intereses e inclinaciones culturales de la población israelita tucumana, según la idea común de cultura, o sea, según la idea que se refiere a las cosas que enaltecen la vida.

El intento, sin técnicas especiales, resulta útil, sin embargo para los fines de información y formulación de juicios, por ejemplo, para prever el grado de aceptación que tendría tal o cual actividad cultural.

En primer lugar se ha dividido el "universo" estudiado en dos grupos de edades, por sexos, según sean menores de 25 años de edad o mayores de 26. Después, se ha distinguido el interés hacia las manifestaciones culturales según la manera en que los encuestados intervendrían ellos mismos en las actividades culturales, resultando tres grupos: como "espectadores", como "auditores" y como "participantes".

Cuadro 45. - Población israelita de 10 años y más de edad por tipo de actuación frente a las manifestaciones culturales, según grupos de edades y sexo. Censo S.U.I.T. 1974

Tipo de actuación	Menores de 25 años				Mayores de 26 años				Total	
	Varon.	%	Muj.	%	Var.	%	Muj.	%	Total	%
Espectadores	89	19,8	101	23,7	230	22,4	225	21,8	645	22,0
Auditores	100	22,3	107	25,1	179	17,4	199	19,4	585	19,9
Participantes	109	24,3	73	17,1	98	9,5	81	7,9	361	12,3
Sin especific.	151	33,6	145	34,1	519	50,7	524	50,9	1339	45,8
Total	449	100,0	426	100,0	1026	100,0	1029	100,0	293	100,0

Los adultos, viene a ser, son más bien espectadores que auditores. Entre los jóvenes, la población femenina es mas auditora que participante, en forma inversa a la tendencia de los varones.

Ahora véase cuáles son los espectáculos, audiciones o actividades con participación personal a las que más preferencia tienen los integrantes del grupo.

Cuadro 46. - Población israelita de 10 años y más de edad clasificada por ramas culturales de su interés, según grupos de edades y sexos.

Censo S.U.I.T. 1974

Ramas de cultura	Menores de 25 años				Mayores de 26 años				Total	
	Var.	%	Muj.	%	Var.	%	Muj.	%	Total	%
Cine	65	14,5	56	19,1	120	11,7	108	10,6	349	11,9
Teatro	19	4,2	36	8,4	75	7,3	104	9,7	230	7,8
Teatro idisch	—	—	—	—	5	0,5	6	0,6	11	0,3
Televisión	5	1,1	9	2,1	20	1,9	6	0,6	40	1,5
Otros espect.	—	—	—	—	10	1,0	5	0,5	15	0,5
Conciertos	24	5,3	29	6,8	31	3,1	33	3,2	117	4,2
Conferencias	67	14,9	61	14,3	127	12,4	142	13,9	397	13,5
Radiales	4	0,9	6	1,4	13	1,3	14	1,4	37	1,2
Otras audic.	5	1,1	11	2,6	8	0,7	10	0,9	34	1,1
Debates	8	1,8	5	1,2	15	1,5	18	1,7	46	1,5
Elencos teatr.	26	5,8	19	4,5	27	2,6	25	2,4	97	3,3
Conj. corales	28	6,2	21	4,9	30	3,0	25	2,4	104	3,5
Deportes	38	8,4	19	4,5	12	1,1	2	0,2	71	2,4
Concursos art.	—	—	2	0,5	—	—	1	0,3	3	0,1
Otros tipos de part.	9	2,0	7	1,6	14	1,3	10	0,9	40	1,5
Sin especificar	151	33,8	145	50,6	519	50,6	524	50,9	1339	45,7
Total	449	100,0	426	100,0	1026	100,0	1029	100,0	2390	100,0

En consecuencia, existe interés hacia las ramas de la cultura en el siguiente orden de importancia:

Entre los que prefieren ser espectadores: 1º) Cine y 2º) Teatro. Entre los auditores: 1º) Conferencias y 2º) Conciertos. Como participantes hay preferencia: 1º) en Conjuntos Corales y 2º) en elencos teatrales.

Las principales diferencias por grupos de edades y sexos son: los adultos tienen más interés en espectáculos que en audiciones y que en participar personalmente, al inverso del interés de los jóvenes. Entre los adultos, las mujeres tienen más interés en "teatro" que los varones y éstos más en "televisión" que las mujeres. Entre los jóvenes tienen más interés en participar personalmente en "elencos teatrales", "conjuntos corales" y "deportes" que las mujeres.

Clasificando ahora, el interés según los temas para las manifestaciones culturales de cualquier tipo, el conjunto israelita los prefiere en el siguiente orden de importancia: 1º) Temas sobre religión; 2º) Literarios; 3º) Artísticos y 4º) Actualidades israelíes. El Cuadro 47 detalla esta parte.

Cuadro 47. - Población israelita de 10 años y más edad clasificada por temas culturales de su interés, según grupos de edades y sexos.

Censo S.U.I.T. 1974

Temas	Menores de 25 años				Mayores de 26 años				Total	%
	Var.	%	Muj.	%	Var.	%	Muj.	%		
Religión	61	13,6	75	17,6	154	15,0	174	16,9	464	15,8
Literatura	20	4,4	31	7,2	61	5,9	75	7,3	187	6,4
Filosofía	1	0,2	3	0,7	5	0,5	6	0,6	15	0,5
Política	19	4,2	17	3,9	42	4,2	18	1,7	96	3,3
Asuntos asociac.	13	2,9	3	0,7	27	2,7	27	2,6	70	2,4
Actual. israelíes	33	7,3	28	6,5	41	3,9	32	3,2	134	4,6
Artes	41	9,2	30	7,2	50	4,9	66	6,4	187	6,4
Otros temas	7	1,6	8	1,9	7	0,7	17	1,6	39	1,3
Temario variado	45	10,1	48	11,3	88	8,6	107	10,4	288	9,8
Desinterés	3	0,6	6	1,4	44	4,2	22	2,1	75	2,6
Sin especific.	206	45,9	177	41,6	507	49,4	485	47,2	1375	46,9
Total	449	100,0	426	100,0	1026	100,0	1029	100,0	2930	100,0

Entre los numerosos juicios posibles de ser formulados, también queda evidente que la población israelita femenina, de todas las edades, tiene más interés en los temas de "religión" y "literatura" que el sector masculino, que a su vez, en las edades jóvenes tiene más interés en "asuntos asociacionales" "actualidades israelíes" y "artes" que las mujeres jóvenes y que los varones y mujeres adultos.

A mas, se ha explorado, entre los titulares de familia, su concurrencia a los actos culturales. Se presume que generalmente concurren con sus esposas cuando la familia es multipersonal. La cantidad de 393, o sea, el 31,5 % del total (1.121) declaró que suele concurrir. De la diferencia (862) se ha obtenido 259 (23,1 %) respuestas desfavorables, de las cuales a su vez, las motivaciones mas frecuentes son: "falta de tiempo" (36,8 %) y "por la distancia hogarsalas de actos" (6,7 %).

Estos resultados, se entiende, sólo son "orientadores", al igual que los obtenidos de la pregunta "¿Qué sugiere para promocionar las actividades sociales, culturales y educacionales?". Para ésta, se registraron 295 respuestas que se clasifican así: Sugerencia de promoción social: 163; de promoción cultural: 112; de promoción educacional: 20. Además, 21 titulares de familia expresaron "no tener sugerencias" y 54 que "no están compenetrados" del problema promocional actual".

En este capítulo interesan las 112 sugerencias de promoción cultural, que se resumen y clasifican como lo expresa el Cuadro 48.

Cuadro 48. - Clasificación y resumen de sugerencias para la promoción de actividades culturales. Censo S.U.I.T. 1974

Sugerencias	Número	%
1 — Mejorar el nivel de los actos	37	33,1
2 — Difundir cultura integral	13	11,6
3 — Crear un organismo planificador	12	10,7
4 — Dictar cursillos de esclarecimientos	9	8,1
5 — Realizar actos por grupos de edades	9	8,1
6 — Combinación de sugerencias	7	6,2
7 — Realizar actos con mayor frecuencia	7	6,2
8 — Difundir cultura israelita	5	4,5
9 — Designar promotores especializados	4	3,5
10 — Mayor publicitación de los actos	4	3,5
11 — Crear bibliotecas, peñas literarias	3	2,6
12 — Realizar actos por grupos de intereses	2	1,7
TOTAL	112	100,0

En la forma clasificada, se manifiesta el orden de importancia porcentual de las sugerencias expresadas por los encuestados. Aquí, importancia porcentual es un concepto distinto del valor de cada tipo de sugerencia, pues todas tienen igual valor para el objetivo investigado.

La última información que suministra el análisis censal se refiere, en materia cultural, a la recepción de diarios y revistas en castellano, idisch o hebreo y la posesión de libros en esos idiomas, todo sobre temas culturales israelitas. Tiene importancia esta información puesto que existe una correlación entre la posesión de publicaciones con la pertenencia o identificación grupal.

Cuadro 49. - Recepción de publicaciones sobre temas culturales israelitas, según titulares de familia. Censo S.U.I.T. 1974

Estructura familiar	Revistas y diarios	%	Libros	%
Flias. asken. y Sefard.	482	43,0	650	58,0
Flias. mixtas	17	1,5	32	2,8
Sin especificar	622	55,5	439	39,2
TOTAL	1.121	100,0	1.121	100,0

15 - Cuestiones Religiosas

Entre las religiones no cristianas profesadas en la provincia, la religión israelita es la más numerosa, más visualizada en el conjunto de todas, ocupa el tercer lugar después de la católica y la protestante. Sin embargo no debe olvidarse que cuantitativamente respecto de la primera, tiene un "peso" porcentual mínimo.

Como se sabe, la religión católica se estableció en Tucumán junto con la conquista española. Las demás, son del presente siglo: la religión protestante se constituyó en 1901 y la ortodoxa en 1914. Las primeras manifestaciones religiosas israelitas tuvieron lugar en 1906.

Según el Censo Nacional de 1960, la población total de 5 años y más de edad quedó clasificada, por religión declarada, con los registros siguientes:

Cuadro 50. - Población de la provincia de 5 años y más de edad, según religión declarada. Censo Nacional de 1960

Religión	Número de adeptos	%
Católica	632.086	95,17
Protestante	4.330	0,66
Ortodoxa	1.670	0,25
Otras cristianas	56	0,01
Israelita	2.897	0,44
Musulmana	1.647	0,25
Otras no cristianas	134	0,02
Sin religión	3.387	0,50
Sin especificar	17.961	2,70
TOTAL	664.168	100,00

El sexto Censo Nacional, el de 1970, no investigó este tema. No obstante es de interés sociológico para los pequeños grupos, pues en ellos la religión señala en alta medida la identidad y la pertenencia grupal. "El proceso mismo de compartir ritos y creencias simbólicas fortalece en el grupo el sentido de su propia identidad". (1).

En el Censo S. U. I. T. 1974 encontramos indicadores de relativa importancia en las respuestas a algunas preguntas del cuestionario, por ejemplo, la adhesión a la religión considerando la frecuencia de su práctica tradicional en los hogares. Podrá observarse en el Cuadro 51 que el 45,3 % de los titulares manifiestan celebrar o recordar todas o algunas festividades religiosas israelitas en las respectivas ocasiones. A nuestro entender, hay mediana correlación positiva entre la religión y la vida familiar.

(1) NOTTINGHAM, E. K. "Sociología de la Religión", pág. 28.

Cuadro 51. - Celebraciones religiosas israelitas en los hogares, según titulares de familia. Censo S.U.I.T. 1974

¿Qué festividades israelitas celebra en su hogar?	Número	%
Algunas	416	37,1
Todas	204	18,2
Ninguna	100	8,9
Sin respuesta	401	35,8
TOTAL	1.121	100,0

Otro rasgo más trasluce la realidad censal con las respuestas favorables a la pregunta: "Estaría de acuerdo que se contrate un Rabino para la dirección espiritual de la comunidad y atracción juvenil a la tradición israelita?". Que se contrate o nó, es cuestión ajena al objetivo de la pregunta.

Cuadro 52. - Contratación de un Rabino, según titulares de familia. Censo S.U.I.T. 1974

Pregunta	Número	%
SI	468	41,7
SI condicionado	61	5,4
NO	73	6,5
Indiferentes	37	3,5
Ambiguas	5	0,4
Sin respuesta	477	42,5
TOTAL	1.121	100,0

No está demás reiterar que estas informaciones son sólo "orientadoras"; los aspectos vistos así, como todas las demás cuestiones religiosas merecen ser desarrolladas con encuestas y estudios más extensos.

Mencionemos, por fin, que la población israelita mantiene dos sinagogas, askenasita y sefardita, en las que offician directores religiosos, cantores litúrgicos y legos. La orientación es "ortodoxa" en ambas.

17 - Asociaciones Israelitas

Oficialmente el sector askenasita ha constituido su primera asociación de tipo formal el 15 de enero de 1911: la Sociedad Unión Israelita Tucumana. Es la entidad reconocida como representativa de la población israelita para todos los asuntos internos de religión, cultura, educación y sociabilidad; es responsable de la única escuela israelita y del único cementerio israelita de la provincia. Está estructurada de acuerdo a las leyes provinciales para sociedades civiles; su régimen es estatutario y democrático; está solamente sujeta a cambios que provienen de procesos e intereses internos. El voluntarismo y la democracia caracterizan su desenvolvimiento y éstas son las únicas diferenciales de pautas con el tipo de asociaciones que regía en el siglo pasado en los países del este europeo de origen, donde eran de orden público y obligatorias.

El sector sefardita se constituyó oficialmente en la provincia el 4 de diciembre de 1921: la Asociación Israelita Sefaradí, también como sociedad civil y con las mismas finalidades que la askenasita.

De ambas derivaron, en el decurso del tiempo, numerosas asociaciones, transitorias o permanentes, destinadas a satisfacer necesidades o intereses grupales. Algunas fueron de carácter no formal, pero siempre voluntarias.

Al principio, las asociaciones eran exclusivamente masculinas, pero desde 1929 se formaron las femeninas y simultáneamente las juveniles para ambos sexos. Después de 1940 aparecen las asociaciones para satisfacer necesidades e intereses tanto interna como extra-grupales, por ejemplo las cooperativas de crédito.

La Sociedad Unión Israelita Tucumana, que durante las décadas del 50 y 60 incluía la cantidad máxima y casi constante alcanzada desde su fundación de 600 socios —representando igual número de unidades familiares nucleares— en 1975 contaba con menos socios. Era 530 de los cuales 31 eran sefarditas. A su vez, la Asociación Israelita Sefaradí, contaba, ese año, con 161 socios, de los cuales 7 eran askenasitas.

Intentando una clasificación de las demás asociaciones, existieron en 1975: dos asociaciones culturales-deportivas, dos femeninas, dos juveniles y una federativa que es representativa de la mayoría de asociaciones para relaciones públicas extra-grupales y coordinadora interna.

A fin de suministrar alguna información sobre los "centros" o asociaciones juveniles, recordaremos previamente que éstos, al igual que los establecimientos de educación tienen funciones latentes, una de las cuales consiste en dar continuidad a la socialización grupal comenzada en la familia y transferida a la escuela luego. Veamos pues, en qué medida ha recibido continuidad de pautas grupales la población israelita de 1974, considerando la concurrencia que tuvo a los "centros" al atravesar las edades de 10 a 24 años.

Cuadro 53. - Concurrencia a los "centros" juveniles por grupos de años en que tuvo lugar, según tipo de asociación juvenil en períodos de edades. - Censo S.U.I.T. 1974.

Años	Centros para adolescentes		Centros para jóvenes		Total	%
	10-17 años	%	18-24 años	%		
1970-1974	67	39,7	345	35,6	412	36,2
1965-1969	14	8,3	103	10,6	117	10,3
1960-1964	16	9,5	81	8,4	97	8,5
1955-1959	5	2,9	89	9,2	94	8,4
1950-1954	13	7,7	112	11,6	125	10,9
1945- antes	54	31,9	239	24,6	293	25,7
TOTAL	169	100,0	969	100,0	1.138	100,0

Los datos se refieren a 1.138 respuestas obtenidas, es decir, al 38,8 % de la población israelita de 1974 de 10 años y más de edad (2.930). En el Cuadro 39 se vió que de cada 100 personas 56,3 recibieron enseñanza israelita; ahora se ve de que de cada 100 personas, 38,8 internalizaron pautas grupales en los "centros" juveniles.

En el Cuadro 53 puede observarse que alternativamente hay períodos de menos concurrencia porcentual a los "centros" para adolescentes cuando se registra mayor concurrencia en los "centros" para jóvenes y viceversa. Quizás se explique esto por el pase de los primeros a los segundos sin la reposición que equilibre por falta de impulsos necesarios.

En el período 1970-1974 resulta un promedio de concurrencia anual de adolescentes y jóvenes de 82,4. Si la población israelita comprendida entre los 10 y los 24 años de edad —estimada para 1974— fue de 807 personas, el promedio anual de 82,4 representa el 10,2 % de esa población juvenil. En otros términos: de cada 100 adolescentes y jóvenes, 10,2 concurrieron a los "centros" de sus respectivas edades.

Retornando al análisis de las asociaciones de adultos, el Censo S. U. I. T. de 1974 señala que el 6,3 % de los titulares de familia (1.121) ejercen cargos en las comisiones directivas de las entidades masculinas. En 1956, los 130 varo-

nes que alternaban en los cargos directivos de igual número de asociaciones internas permanentes representaban el 8,0 % de la población adulta.

Como es de interés constante el democrático reemplazo de los elencos dirigentes y la renovación por cuadros jóvenes, se ha explorado las causas de excusas para el ingreso a las funciones directivas: el 17,1 % de los titulares de familia respondió que "no fueron invitados"; el 13,5 % que "no disponen de tiempo"; el 10,9 % dio excusas variadas y el 6,7 % que "ya han activado prolongadamente".

Con referencia a las 163 sugerencias para la promoción de actividades sociales que ya citamos en el capítulo 14, se han clasificado las mismas dándose su detalle en el Cuadro siguiente:

Cuadro 54. - Clasificación y resumen de sugerencias para la promoción de actividades sociales, según titulares de familia. Censo S.U.I.T. 1974.

SUGERENCIAS	Número	%
1 — Combinación de las sugerencias siguientes	89	54,7
2 — Unificar entidades israelitas	32	19,7
3 — Dar preferencia a los deportes	12	7,3
4 — Nuclear y apoyar a la juventud	9	5,5
5 — Eliminar diferenciaciones	6	3,7
6 — Incentivar la comusicación	4	2,4
7 — Dirección societaria con participación juvenil	5	3,1
8 — Designar promotores especializados	3	1,8
9 — Mayor apertura	3	1,8
TOTAL	163	100,0

Por último, algo sobre cooperativismo que es una de las motivaciones asociacionales de primer grado en la actualidad, factor e índice de movilidad socio-económica. En toda la provincia operan 246 cooperativas de diversos tipos: agrícolas, ganaderas, de consumo, de crédito, de enseñanza, de urbanización y vivienda, seguros, electricidad, etc. En 1974, contaban todas con 49.891 socios. De este número estaban nucleados 33.621 en 41 cooperativas de crédito; 5 de ellas, las fundadas en la ciudad capital por israelitas contaban con 8.427 socios, esto es, el 46,9 % del total de cooperativistas de la provincia y el 25,1 % de los cooperativistas de crédito. La simple consideración de estas cifras coloca a las 5 cooperativas como asociaciones de significativa importancia entre los factores impulsores de la economía tucumana.

En la dimensión en que los cuadros estadísticos, el análisis y los comentarios de este trabajo sean acicate y apoyo para la formulación de juicios en los fines y metas asociacionales; en el grado que impulsen a la realización de nuevos y más profundos estudios; y en la proporción en que contribuyan al conocimiento más afinado de un fragmento del conjunto Israelita-argentino, se verá justificado el real esfuerzo de la Sociedad Unión Israelita Tucumana empuñado en el Segundo Censo de la Población Isralita de la provincia de Tucumán.

A n e x o

- 1 CEDULA CENSAL

- 2 BIBLIOGRAFIA CONSULTADA

Bibliografía Consultada

- ADORNO, T. W. HORKHEIMER, M., "La Sociedad" Edic. Proteo., 1971.
- ANDER-EGG, E., "Introducción a las Técnicas de Investigación Social". Edit. Humanitas, 1974.
- ASCH, S. E., "Psicología Social". EUDEBA, 1972.
- AUSUBEL, N., "Historia Ilustrada del Pueblo Judío". Edic. Cía. General Fabril. Editora, 1960.
- BIANCUCCI, D., "Introducción a la Sociología". Edit. Guadalupe. 1974.
- BINAYAN, N., "La colectividad armenia en la Argentina", Edit. Alzamor. 1974.
- BLAYEN-GARNIER, J., "Demogeografía". Edit. Labor. 1972.
- CARLEVARI, I. J. F., "Geografía Económica Mundial y Argentina", Edit. Ergon, 1975.
- CAZENEUVE, J., BALLE, F., AKOUN, A. "Guía del Estudiante de Sociología". Edit. Península. Barcelona, 1974.
- CHINOY, S., "Introducción a la Sociología". Edit. Paidós. 1972.
- CUVILLIER, A., "Introducción a la Sociología". Edit. "La Pleyade". 1973.
- ERIKSON, E. H., "Identidad, juventud y crisis", Edit. Paidós. 1974.
- GERMANI, G., "Estudios sobre sociología y psicología social". Edit. Paidós. 1971.
- HOMANS, G. C., "El grupo Humano". EUDEBA. 1972.
- HORTON, P. B. HORTON, R. L., "Introducción a la Sociología". Edit. El Ateneo. 1973.
- INSTITUTO NAC. DE ESTADISTICAS Y CENSOS. "Guía del Censista". 1970.
- JOHNSON, H. M., "Sociología". Edit. Paidós. 1973.
- NEWCOMB, T. M., "Manual de Psicología Social". EUDEBA. 1972.
- NOTTINGHAM, E. K., "Sociología de la Religión". Edit. Paidós. 1963.
- OLMSTED, M. S., "El pequeño Grupo". Edit. Paidós. 1972.
- SAUVY, A., "La Población". EUDEBA. 1968.
- SCHOEK, H., "Diccionario de Sociología". Edit. Herder, Barcelona, 1973.
- SPROTT, W. J. H., "Introducción a la sociología". Edit. Fondo de Cultura Económica, México. 1963.
- STOCWELL, E., "El Hombre y los Problemas Demográficos". Edit. OMEBA. 1971.
- TREWARTHA, G. T., "Geografía de la Población". Edit. Marymar. 1973.
- WRONG, D. H., "La Población". Edit. Paidós. 1971.

Admitimos que fue ex-profeso evitar el recargo en las páginas del texto de muchas citas de éstos y otros numerosos autores. Mas nuestro primer propósito fue el de presentar comentarios básicos. Conste, no obstante, nuestra gratitud hacia todos los autores cuyos nombres omitimos, pero de quienes aprendimos sus orientadoras concepciones que nos permitieron realizar este trabajo.

