

ENCUESTA PERMANENTE de hogares

Gran Buenos Aires
Mayo y Octubre de 1993



REPÚBLICA ARGENTINA
MINISTERIO DE ECONOMÍA

Y OBRAS Y SERVICIOS PÚBLICOS

SECRETARÍA DE POLÍTICA ECONÓMICA

INSTITUTO NACIONAL DE ESTADÍSTICA Y CENSOS

INDEC

C. E. S.
Centro Estadístico de Servicios
DIRECCIÓN DE DIFUSIÓN
I.N.D.E.C.

09 MAYO 2013

ENCUESTA PERMANENTE de hogares

Gran Buenos Aires
Mayo y Octubre de 1993



REPÚBLICA ARGENTINA
MINISTERIO DE ECONOMÍA
Y OBRAS Y SERVICIOS PÚBLICOS
SECRETARÍA DE PROGRAMACIÓN ECONÓMICA Y REGIONAL
INSTITUTO NACIONAL DE ESTADÍSTICA Y CENSOS

INDEC

Los datos que contiene esta publicación han sido elaborados por la Dirección de Encuestas a Hogares del INDEC, cuya directora es la Lic. Clyde Charre de Trabuchi. La información corresponde al aglomerado Gran Buenos Aires y constituye una síntesis de los tabulados básicos que regularmente presenta la EPH para cada uno de los 28 aglomerados relevados y para cada una de las ondas. Dichos tabulados están disponibles en el banco de datos dbINDEC.

Otros formatos de presentación de resultados de la EPH

Información de prensa: contiene las tasas básicas de actividad, empleo, desocupación, subocupación demandante y no demandante de los dominios que releva la EPH. Para el aglomerado Gran Buenos Aires el informe de prensa es un poco más extenso y detallado.

Base usuarios: contiene las respuestas a la Encuesta registro por registro (preservando el secreto estadístico) en dos archivos: hogares y personas. Posibilita su procesamiento directo por parte de los usuarios.

Indicadores: serie sobre distintas temáticas. Disponibles en el dbINDEC.

Información sobre módulos: indicadores sobre temáticas abordadas a través de módulos adicionales a la EPH (situación habitacional, utilización y gastos en salud, etc.). Disponibles en el dbINDEC.

Metodología de la encuesta, documentos e información analítica: pueden consultarse en la biblioteca del INDEC.

SIGNOS CONVENCIONALES UTILIZADOS POR EL INDEC

Para la sustitución o complementación de un dato numérico el INDEC utiliza los siguientes signos, según el caso:

- * Dato provisorio
- Dato igual a cero
- 0 Dato igual a cero por redondeo de cifra positiva
- 0 Dato igual a cero por redondeo de cifra negativa
- . Dato no registrado
- ... Dato no disponible a la fecha de presentación de los resultados
- /// Dato que no corresponde presentar debido a la naturaleza de las cosas o del cálculo
- s Dato confidencial por aplicación de las reglas del secreto estadístico
- e Dato estimado por extrapolación, proyección o imputación

Signos especiales del INDEC utilizados en esta publicación

- ° Dato estimado a partir de una muestra, con error estándar relativo entre el 10% y el 30%
- .. Dato estimado a partir de una muestra, con error estándar relativo mayor al 30%

© Queda hecho el depósito de la Ley N° 11.723

Buenos Aires, 1999

Responsable de la edición Prof. Leonardo Piatti

PUBLICACIONES DEL INDEC

Las publicaciones editadas por el Instituto Nacional de Estadística y Censos se encuentran a la venta en INDEC, Centro Estadístico de Servicios, Julio A. Roca 615, PB. 1067 Buenos Aires, Argentina.

Por cualquier consulta puede dirigirse personalmente al Centro Estadístico de Servicios, o bien comunicarse a los teléfonos 349-9650/52/54/62, al fax: 349-9621, o a través de correo electrónico E-Mail: CES@indec.mecon.ar.

Horario de atención de 9,30 a 16,00.

CONTENIDO

	Página
INTRODUCCIÓN	9
BREVE RESEÑA SOBRE LA ENCUESTA	11
1. Antecedentes	11
2. Historia	11
3. Descripción de la Encuesta Permanente de Hogares	12
3.1. Objetivos	12
3.2. Aspectos temáticos	12
3.3. Diseño de la muestra	15
3.4. Obtención de la información	15
3.5. Estimaciones	16
3.6. Confidencialidad	16
4. Errores de muestreo. Uso de la tabla específica	16
5. Conceptos y definiciones básicas utilizadas	19
SERIES DE LAS PRINCIPALES TASAS EN EL AGLOMERADO GRAN BUENOS AIRES. MAYO – OCTUBRE 1985/1993	
Gráficos	23
Cuadros	24
1.1. Tasa de actividad, empleo, desocupación, subocupación horaria demandante y no demandante y sobreocupación horaria	24
1.2. Tasa de actividad general y específica por sexo	24
1.3. Tasa de actividad específica por edad	25
1.4. Tasa de empleo general y específica por sexo	25
1.5. Tasa de empleo específica por edad	26
1.6. Tasa de desocupación general y específica por sexo	26
1.7. Tasa de desocupación específica por edad	27
1.8. Jefes de hogar: tasa de desocupación general y específica por sexo	27

**TABULADOS BÁSICOS DEL AGLOMERADO GRAN BUENOS AIRES
MAYO DE 1993**

Página

Cuadros referidos a la población total (2.1. a 2.5.)

2.1.	Población total por edad y sexo, según condición de actividad	31
2.1p.	Población total por edad y sexo, según condición de actividad, en porcentaje	32
2.2.	Población total clasificada por posición en el hogar, edad y sexo, según condición de actividad	33
2.2p.	Población total clasificada por posición en el hogar, edad y sexo, según condición de actividad, en porcentaje	34
2.3.	Población total por nivel de educación y condición de actividad, según posición en el hogar y sexo	35
2.3p.	Población total por nivel de educación y condición de actividad, según posición en el hogar y sexo, en porcentaje	37
2.4.	Población total clasificada por edad y sexo, según nivel de educación	39
2.4p.	Población total clasificada por edad y sexo, según nivel de educación, en porcentaje	41
2.5.	Población total clasificada por posición en el hogar y sexo, según condición de actividad	43
2.5p.	Población total clasificada por posición en el hogar y sexo, según condición de actividad, en porcentaje	44

Cuadros referidos a la población ocupada (2.6. a 2.13.)

2.6.	Población ocupada por categoría ocupacional, según rama de actividad de la ocupación principal	45
2.6p.	Población ocupada por categoría ocupacional, según rama de actividad de la ocupación principal, en porcentaje	46
2.7.	Población ocupada clasificada por sexo y posición en el hogar, según búsqueda de otro trabajo	47
2.7p.	Población ocupada clasificada por sexo y posición en el hogar, según búsqueda de otro trabajo, en porcentaje	47
2.8.	Población ocupada clasificada por sexo, según horas trabajadas en la semana	48
2.9.	Población ocupada clasificada por categoría ocupacional, según horas trabajadas en la semana	48
2.10.	Población ocupada clasificada por categoría de la ocupación principal, según cantidad de ocupaciones	48
2.10p.	Población ocupada clasificada por categoría de la ocupación principal, según cantidad de ocupaciones, en porcentaje	49
2.11.	Población ocupada clasificada por sexo, según intensidad de la ocupación	49
2.12.	Población ocupada clasificada por posición en el hogar y categoría ocupacional, según ingreso total individual	50
2.12p.	Población ocupada clasificada por posición en el hogar y categoría ocupacional, según ingreso total individual, en porcentaje	50
2.13.	Población ocupada clasificada por sexo, categoría ocupacional y rama de actividad, según ingreso total individual	51
2.13p.	Población ocupada clasificada por sexo, categoría ocupacional y rama de actividad, según ingreso total individual, en porcentaje	52

Cuadros referidos a la población desocupada (2.14. a 2.15.)

Página

2.14. Población desocupada clasificada por sexo, según intensidad de la desocupación	53
2.15. Población desocupada clasificada por sexo, según tipo de desocupación	53

Cuadros referidos a hogares (2.16. a 2.19.)

2.16. Hogares clasificados por condición de actividad y categoría ocupacional del jefe, según régimen de tenencia de la vivienda	53
2.17. Hogares clasificados por ingreso per cápita familiar, según régimen de tenencia de la vivienda	54
2.18. Hogares clasificados por cantidad de cuartos de uso exclusivo, según tamaño de los hogares	54
2.19. Hogares clasificados por tamaño del hogar, según régimen de tenencia de la vivienda	54

Cuadros referidos a la población económicamente activa (PEA) (2.20. a 2.21.)

2.20. Población económicamente activa clasificada por condición de actividad y rama de actividad de la ocupación principal, según nivel de educación	55
2.20p. Población económicamente activa clasificada por condición de actividad y rama de actividad de la ocupación principal, según nivel de educación, en porcentaje	55
2.21. Población económicamente activa clasificada por ingreso total individual y nivel de educación, según condición de actividad y categoría ocupacional	56
2.21p. Población económicamente activa clasificada por ingreso total individual, según nivel de educación, en porcentaje	56

Cuadros referidos a la calificación ocupacional (2.22. a 2.24.)

2.22. Población ocupada clasificada por calificación ocupacional según sexo	57
2.22p. Población ocupada clasificada por calificación ocupacional según sexo, en porcentaje	57
2.23. Población ocupada por sexo y calificación ocupacional, según rama de actividad	58
2.24. Población ocupada por carácter y calificación ocupacional, según sexo	59
2.24p. Población ocupada por carácter y calificación ocupacional según sexo, en porcentaje	60

Cuadros referidos a la distribución de los ingresos (2.25. a 2.28.)

2.25. Población total según escala de ingreso individual	61
2.26. Población ocupada según escala de ingreso de la ocupación principal	62
2.27. Hogares según escala de ingreso total familiar	63
2.28. Hogares según escala de ingreso per cápita familiar	64

TABULADOS BÁSICOS DEL AGLOMERADO GRAN BUENOS AIRES

OCTUBRE DE 1993

Página

Cuadros referidos a la población total (2.1. a 2.5.)

2.1.	Población total por edad y sexo, según condición de actividad	67
2.1p.	Población total por edad y sexo, según condición de actividad, en porcentaje	68
2.2.	Población total clasificada por posición en el hogar, sexo y edad, según condición de actividad	69
2.2p.	Población total clasificada por posición en el hogar, sexo y edad, según condición de actividad, en porcentaje	70
2.3.	Población total por nivel de educación y condición de actividad, según posición en el hogar y sexo	71
2.3p.	Población total por nivel de educación y condición de actividad, según posición en el hogar y sexo, en porcentaje	73
2.4.	Población total clasificada por edad y sexo, según nivel de educación	75
2.4p.	Población total clasificada por edad y sexo, según nivel de educación, en porcentaje	77
2.5.	Población total clasificada por posición en el hogar y sexo, según condición de actividad	79
2.5p.	Población total clasificada por posición en el hogar y sexo, según condición de actividad, en porcentaje	80

Cuadros referidos a la población ocupada (2.6. a 2.13.)

2.6.	Población ocupada por categoría ocupacional, según rama de actividad de la ocupación principal	81
2.6p.	Población ocupada por categoría ocupacional, según rama de actividad de la ocupación principal, en porcentaje	82
2.7.	Población ocupada clasificada por sexo y posición en el hogar, según búsqueda de otro trabajo	83
2.7p.	Población ocupada clasificada por sexo y posición en el hogar, según búsqueda de otro trabajo, en porcentaje	83
2.8.	Población ocupada clasificada por sexo, según horas trabajadas en la semana	84
2.9.	Población ocupada clasificada por categoría ocupacional, según horas trabajadas en la semana	84
2.10.	Población ocupada clasificada por categoría de la ocupación principal, según cantidad de ocupaciones	84
2.10p.	Población ocupada clasificada por categoría de la ocupación principal, según cantidad de ocupaciones, en porcentaje	85
2.11.	Población ocupada clasificada por sexo, según intensidad de la ocupación	85
2.12.	Población ocupada clasificada por posición en el hogar y categoría ocupacional, según ingreso total individual	86
2.12p.	Población ocupada clasificada por posición en el hogar y categoría ocupacional, según ingreso total individual, en porcentaje	86
2.13.	Población ocupada clasificada por sexo, categoría ocupacional y rama de actividad, según ingreso total individual	87
2.13p.	Población ocupada clasificada por sexo, categoría ocupacional y rama de actividad, según ingreso total individual, en porcentaje	88

Cuadros referidos a la población desocupada (2.14. a 2.15.)

2.14.	Población desocupada clasificada por sexo, según intensidad de la desocupación	89
2.15.	Población desocupada clasificada por sexo, según tipo de desocupación	89

Cuadros referidos a hogares (2.16. a 2.19.)

2.16.	Hogares clasificados por condición de actividad y categoría ocupacional del jefe, según régimen de tenencia de la vivienda	89
2.17.	Hogares clasificados por ingreso per cápita familiar, según régimen de tenencia de la vivienda	90
2.18.	Hogares clasificados por cantidad de cuartos de uso exclusivo, según tamaño de los hogares	90
2.19.	Hogares clasificados por tamaño del hogar, según régimen de tenencia de la vivienda	90

Cuadros referidos a la población económicamente activa (PEA) (2.20. a 2.21.)

2.20.	Población económicamente activa clasificada por condición de actividad y rama de actividad de la ocupación principal, según nivel de educación	91
2.20p.	Población económicamente activa clasificada por condición de actividad y rama de actividad de la ocupación principal, según nivel de educación, en porcentaje	91
2.21.	Población económicamente activa clasificada por ingreso total individual y nivel de educación, según condición de actividad y categoría ocupacional	92
2.21p.	Población económicamente activa clasificada por ingreso total individual, según nivel de educación, en porcentaje	92

Cuadros referidos a la calificación ocupacional (2.22. a 2.24.)

2.22.	Población ocupada clasificada por calificación ocupacional, según sexo	93
2.22p.	Población ocupada clasificada por calificación ocupacional, según sexo, en porcentaje	93
2.23.	Población ocupada por sexo y calificación ocupacional, según rama de actividad	94
2.24.	Población ocupada y clasificada por carácter y calificación ocupacional, según sexo	95
2.24p.	Población ocupada por carácter y calificación ocupacional según sexo, en porcentaje	96

Cuadros referidos a la distribución de los ingresos (2.25. a 2.28.)

2.25.	Población total según escala de ingreso individual	97
2.26.	Población ocupada según escala de ingreso de la ocupación principal	98
2.27.	Hogares según escala de ingreso total familiar	99
2.28.	Hogares según escala de ingreso per cápita familiar	100

Cuadros referidos a la migración (2.29 a 2.42)

2.29.	Población total por condición de migración según sexo	101
2.30.	Población total clasificada por condición de migración, lugar de residencia anterior y período de llegada al área, según lugar de nacimiento	101
2.31.	Población total clasificada por lugar de nacimiento y lugar de residencia anterior	102
2.32.	Población migrante clasificada por período socioeconómico de llegada al área, según lugar de residencia anterior	102
2.32p.	Población migrante clasificada por período socioeconómico de llegada al área, según lugar de residencia anterior, en porcentaje	103

2.33.	Población migrante clasificada por período intercensal de llegada al área, según lugar de residencia anterior	103
2.33p.	Población migrante clasificada por período intercensal de llegada al área, según lugar de residencia anterior, en porcentaje	104
2.34.	Población total por edad y sexo, según lugar de nacimiento	105
2.35.	Población total clasificada por condición de migración, edad y sexo, según lugar de residencia anterior	106
2.35p.	Población total clasificada por condición de migración, edad y sexo, según lugar de residencia anterior, en porcentaje	107
2.36.	Población total clasificada por condición de migración y edad, según período de llegada al área y lugar de nacimiento	108
2.37.	Población de 14 años y más clasificada por condición de migración, lugar de nacimiento y antigüedad de la migración, según condición de actividad	109
2.38.	Población ocupada de 14 años y más clasificada por condición de migración y antigüedad de la migración, según rama de actividad	109
2.38p.	Población de 14 años y más clasificada por condición de migración y antigüedad de la migración, según rama de actividad, en porcentaje	110
2.39.	Población ocupada de 14 años y más clasificada por condición de migración y antigüedad de la migración, según calificación de la ocupación	110
2.39p.	Población ocupada de 14 años y más clasificada por condición de migración y antigüedad de la migración, según calificación de la ocupación, en porcentajes	111
2.40.	Población ocupada de 14 años y más clasificada por condición de migración y antigüedad de la migración, según categoría ocupacional	111
2.41.	Población asalariada de 14 años y más clasificada por condición de migración y antigüedad de la migración, según descuento jubilatorio	112
2.42.	Población ocupada de 14 años y más clasificada por condición de migración y antigüedad de la migración, según localización del puesto de trabajo	112

INTRODUCCIÓN

Esta serie de publicaciones de las distintas ondas de la Encuesta Permanente de Hogares del aglomerado Gran Buenos Aires tiene el propósito de brindar un resumen de la información que habitualmente se difunde a través de distintas modalidades.

La publicación está estructurada en dos grandes partes. La primera (los cuadros 1.1 a 1.8) incluye información relativa a las tasas de actividad, empleo, desocupación y subocupación, en forma de series, desde las ondas correspondientes del año 1985, con el propósito de brindar un marco general temporal sobre la evolución de las principales variables relevadas por la encuesta.

La segunda parte (cuadros 2.1 a 2.42) está dedicada a las ondas cuyos resultados se presentan. La información tiene un ordenamiento temático, primero los cuadros referidos a la población total, luego a la población ocupada y desocupada, a los hogares, a la población económicamente activa (PEA), a la clasificación ocupacional, a la distribución de los ingresos y a la migración.

Dados los numerosos cruces de variables existentes en la mayoría de los cuadros, para buscar un tema específico será conveniente hacer una recorrida general, ya que es probable que la variable de interés aparezca en varios lugares, por ejemplo, el cuadro 2.12 contiene información referida a los ingresos, aunque los cuadros dedicados centralmente a los mismos son los 2.22 al 2.25.

En lo que se refiere a los ingresos conviene aclarar que los «estratos» (agrupamiento de deciles de ingresos) se han elaborado a partir de varios criterios relativos a la misma variable. El estrato alto está constituido por los deciles 9 y 10, el estrato medio por los deciles 5 a 8, y el estrato bajo por los deciles 1 a 4.

Respecto de los cuadros referidos a la estructura ocupacional, si se desea información sobre el marco clasificatorio utilizado, se recomienda consultar las publicaciones específicas del INDEC.

Las cifras absolutas que se presentan parecen tener una gran exactitud (ya que se indican cifras como 1.852.933, en vez de indicar 1.852.000, ó 1.853.000) pero debe recordarse que se trata de estimaciones de totales a partir de datos muestrales, razón por la cual esa exactitud debe relativizarse. Todos los datos que tienen a su derecha el signo “°°” tienen un coeficiente de variación entre el 10% y el 30%. Aquellos que, en cambio, han sido sustituidos por el signo “’.’’”, tienen un coeficiente de variación superior, lo que torna no aconsejable su utilización sin precauciones específicas. Esto último ocurre principalmente en los cruces donde -por la naturaleza de las variables involucradas- se encuentra una cantidad menor de casos.

BREVE RESEÑA SOBRE LA ENCUESTA

1. Antecedentes

La primera fuente sistemática y periódica de información sobre la fuerza de trabajo en nuestro país fue la Encuesta de Empleo y Desempleo, implementada desde 1963 a 1972. Se llevó a cabo en Capital y Partidos del Conurbano Bonaerense hasta 1969 y a partir de esa fecha se le agregaron importantes centros urbanos del país. Su objetivo era captar exclusivamente la temática ocupacional.

2. Historia

A partir de la experiencia del Censo de 1970 surge en el INDEC la inquietud de plantear una investigación periódica que permitiera la caracterización socioeconómica de la población, desarrollando un sistema integrado de indicadores sociales. El avance de esta línea de investigación condujo a la elaboración de una Encuesta de propósitos múltiples, que permitiera dar cuenta no sólo de la temática laboral, sino también de características demográficas y socioeconómicas significativas.

La elaboración del Proyecto «Encuesta Permanente de Hogares» comienza en 1971. Luego de una Prueba Piloto en julio de 1972, se implementa por primera vez en Capital Federal y Partidos del Conurbano Bonaerense en octubre de 1972.

La necesidad de información sobre la fuerza de trabajo requerida por las Direcciones Provinciales de Estadística, profundizada por la falta de cobertura de otras fuentes de información, llevó a dar prioridad a este requerimiento, incorporándose el principal aglomerado urbano de cada provincia.

La Encuesta cubrió así la mayoría de las ciudades capitales de provincia y ciudades importantes, como Rosario en la provincia de Santa Fe, Bahía Blanca y Mar del Plata en la provincia de Buenos Aires, Comodoro Rivadavia en Chubut, Río Cuarto en Córdoba y Concordia en la provincia de Entre Ríos. Esta cobertura permite caracterizar los diferentes mercados de trabajo urbanos.

Entre 1975 y 1980, a requerimiento de las provincias de Río Negro y Tucumán, se amplió el desarrollo teórico y metodológico, lo que permitió implementar la Encuesta en áreas geográficas caracterizadas por presentar mercados de trabajo urbano-rurales. Se integraron así al Programa EPH, el Alto Valle del Río Negro y la provincia de Tucumán en su totalidad, manteniéndose en la actualidad el primero.

Actualmente, la EPH se realiza dos veces al año, en mayo y octubre, en 28 aglomerados urbanos, que representan al 70% de la población urbana del país, al 98% de la población que reside en centros urbanos de 100.000 y más habitantes y al 91% de la población que reside en centros urbanos de 50.000 y más habitantes. Se releva además, en marzo y setiembre, el área urbano-rural del Alto Valle de Río Negro. La EPH constituye, desde 1972, la fuente de información semestral más significativa sobre la evolución y caracterización de la fuerza de trabajo en los principales mercados de trabajo urbanos de nuestro país, proveyendo oficialmente las tasas de actividad, empleo, subocupación y desocupación.

3. Descripción de la Encuesta Permanente de Hogares

3.1. Objetivos

Los objetivos generales que sustenta la EPH consisten sintéticamente en conocer y caracterizar a la población desde su inserción socioeconómica. En ese sentido pretende conocer la situación de las personas y de los hogares -por ser éstos los núcleos básicos de convivencia en donde los individuos se asocian- según su lugar en la estructura social.

3.2. Aspectos temáticos

En función de los objetivos generales, la EPH rescata como temática un conjunto de dimensiones básicas que pretenden dar respuesta a los siguientes ejes conceptuales:

- a. Caracterizar a la población desde el punto de vista demográfico.
- b. Caracterizar a la población por su participación en la producción de bienes y servicios.
- c. Caracterizar a la población por su participación en la distribución del producto social.

De estos tres ejes fundamentales se derivan los grandes temas de la Encuesta:

- a. Para conocer la población desde el punto de vista demográfico \Rightarrow *se derivan las* \Rightarrow **1. Características demográficas básicas**
- b. Para saber de su inserción en la producción \Rightarrow *se derivan las* \Rightarrow **2. Características ocupacionales**
- c. Para conocer su participación en la distribución de bienes y servicios \Rightarrow *se derivan las* \Rightarrow
 - 3. Características habitacionales**
 - 4. Características educacionales**
 - 5. Características del ingreso**
 - 6. Características migratorias**

A su vez, estas características básicas pueden reconocerse a través de las siguientes variables:

Características básicas	Variables e indicadores
1. Características demográficas (estructura y composición interna de los recursos humanos de una sociedad)	<ul style="list-style-type: none"> - Edad, sexo, estado civil - Relaciones de parentesco
2. Características ocupacionales (relación con la estructura productiva a través del medio básico del trabajo)	<ul style="list-style-type: none"> - Condición de actividad - Condición de inactividad <p>Para la PEA ocupada</p> <ul style="list-style-type: none"> - Cantidad de ocupaciones - Tiempo trabajado - Categoría ocupacional - Rama del establecimiento - Tipo del establecimiento - Tamaño del establecimiento - Tarea desarrollada - Ingreso de la ocupación - Antigüedad - Cobertura - Estabilidad de la ocupación - Búsqueda de otra ocupación - Causas de búsqueda - Requerimientos de puestos de trabajo <p>Para la PEA desocupada</p> <ul style="list-style-type: none"> - Intensidad de la desocupación - Destino del futuro ingreso - Causas de no encontrar trabajo - Tipo de desocupado - Desocupado antiguo trabajador: <ul style="list-style-type: none"> - Tiempo desde que dejó la ocupación - Categoría ocupacional - Estabilidad de la ocupación - Duración de la ocupación - Rama del establecimiento - Tamaño del establecimiento - Tarea desarrollada - Causas de pérdida de ocupación - Grado de formalización del despido - Cierre del establecimiento - Despido individual o colectivo
3. Características habitacionales (descripción de la situación habitacional de los hogares)	<ul style="list-style-type: none"> - Condición de ocupación - Tipo - Cantidad de habitaciones totales y de uso exclusivo - Materiales de las paredes - Servicios: agua/luz/baño - Tenencia
4. Características educacionales (descripción del grado y tipo de educación formal alcanzado por las personas)	<ul style="list-style-type: none"> - Condición de alfabetismo - Asistencia escolar - Nivel alcanzado - Grado o año - Especialidad
5. Características del ingreso (descripción de la distribución del ingreso y sus características específicas)	<ul style="list-style-type: none"> - Fuentes de ingreso monetario - Montos del ingreso - Ingresos en especie
6. Características migratorias (determinación de la condición de migración y de las características migratorias de las personas)	<ul style="list-style-type: none"> - Lugar de nacimiento - Lugar de residencia anterior - Período de ingreso al área - Localización del puesto de trabajo

MERCADOS DE TRABAJO URBANOS DE CARÁCTER PERMANENTE - ESQUEMA TEMÁTICO

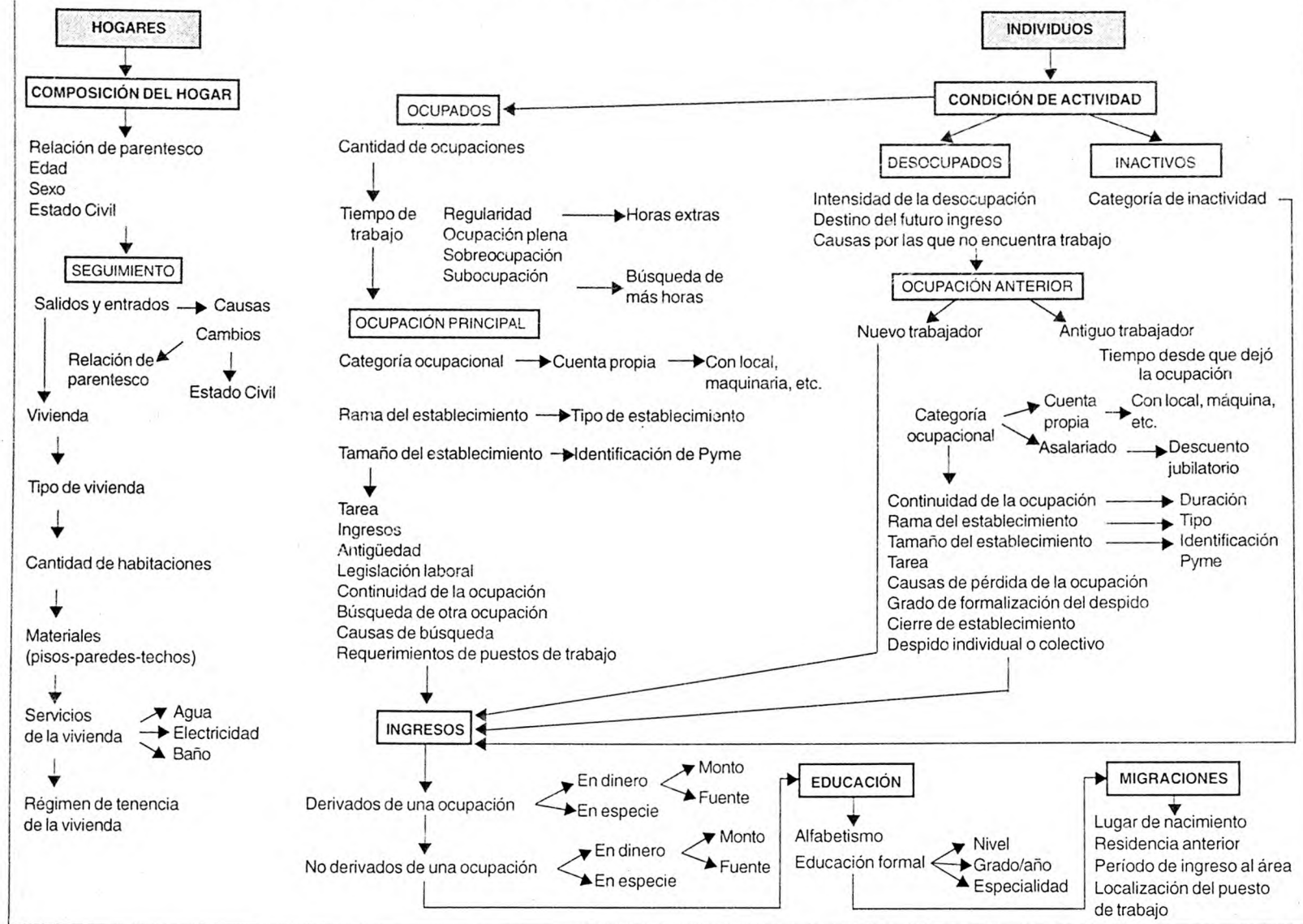

3.3. Diseño de la muestra

Se utilizó un plan de muestreo probabilístico en dos etapas de selección. En la primera etapa se seleccionaron radios censales (UPE: unidad de primera etapa) con probabilidad proporcional a su tamaño, medido éste en cantidad de viviendas particulares. Se eligieron los radios censales por dos razones:

- a) permitió simplificar las tareas en todas las etapas del trabajo, y
- b) aseguró la comparabilidad de los resultados de la encuesta con cualquier dato referido al radio censal.

Las unidades primarias de muestreo, se agruparon en estratos, utilizando como variable de estratificación el nivel educativo del jefe del hogar.

La definición de estos estratos no tuvo como objetivo formar dominios de estudio sino mejorar la calidad de las estimaciones disminuyendo su variancia.

Para la segunda etapa, se listaron las viviendas particulares en las UPE seleccionadas. Sobre este marco secundario se seleccionaron viviendas en forma sistemática, de manera tal de obtener una muestra autoponderada; es decir, cada vivienda tiene igual probabilidad de selección. Se seleccionaron de esta manera un total de aproximadamente 4.300 viviendas en el aglomerado Gran Buenos Aires.

Las UPE que integran la EPH están divididas en cuatro «grupos de rotación», cada uno de los cuales es una submuestra independiente de tamaño igual a una cuarta parte de la muestra total. Se utiliza un esquema de rotación de forma tal que el total de viviendas de un grupo de rotación deja la muestra en cada relevamiento para ser reemplazadas por nuevas; de esta forma entre dos ondas consecutivas permanecen el 75% de las viviendas.

3.4. Obtención de la información

La captación de la información se realiza a través de dos cuestionarios: uno familiar y otro individual.

Los cuestionarios familiares permiten la recolección de datos que posibilitan el conocimiento de los atributos de los hogares, tales como características habitacionales, composición de los hogares y características demográficas básicas de sus componentes.

Los individuales por otra parte, permiten relevar atributos de los individuos en cuanto a sus características ocupacionales, educacionales, migratorias y de ingreso.

La información es captada por encuestadores altamente entrenados para dicha tarea.

Las preguntas del cuestionario familiar son respondidas por el jefe del hogar o, en su ausencia, por otro miembro de 15 años o más.

En el caso del cuestionario individual, cuando se trata de encuestados activos, se busca en primer término que éstos respondan por sí mismos; sólo en caso de no ubicárselos, en diferentes visitas al hogar, se acepta que conteste otro miembro del hogar, preferiblemente el cónyuge u otro componente mayor de 18 años.

Para asegurar la calidad de los datos y evitar sesgos de entrevistadores y entrevistados, se implementan diversos controles de calidad que van desde la supervisión en campo, las encuestas por repetición y el análisis de las estructuras muestrales.

3.5. Estimaciones

Para la expansión de la muestra se utilizan estimadores de razón, tomando como variable auxiliar las proyecciones demográficas de población elaboradas por el INDEC.

3.6. Confidencialidad

La Ley N° 17.622, que resguarda el secreto estadístico, garantiza que la información obtenida a través de la EPH sea de carácter estrictamente confidencial y reservado.

4. Errores de muestreo. Uso de la tabla específica

4.1. Como toda estimación proveniente de una muestra, las estimaciones presentadas en esta publicación están afectadas de un error llamado "error muestral". Al analizar los datos provenientes de una muestra es importante tener presente este hecho, así como conocer aproximadamente la magnitud de estos errores. Una medida de estos errores está dada por el llamado "desvío estándar" (DS).

Los valores presentados en la "Tabla de errores de muestreo" brindan una idea del "desvío estándar" de cualquier cifra absoluta de los tabulados incluidos en esta publicación.

Con el error de muestreo o desvío estándar (DS), el usuario puede construir un intervalo numérico que tiene una cierta confianza, medida en términos de probabilidad, de contener el valor verdadero que se desea estimar.

La teoría del muestreo indica que con una confianza del 95%, el intervalo comprendido entre la estimación menos dos veces el desvío estándar y la estimación más dos veces el desvío estándar contiene el valor verdadero que se desea estimar. Es por eso que a este intervalo se lo denomina "intervalo de confianza" del 95 %.

Cabe aclarar que se pueden construir otros intervalos de confianza:

estimación \pm 1 vez el desvío estándar = intervalo de confianza del 67 por ciento
estimación \pm 1,6 veces el desvío estándar = intervalo de confianza del 90 por ciento
estimación \pm 3 veces el desvío estándar = intervalo de confianza del 99 por ciento

Además con el desvío estándar se puede calcular el llamado "error estándar relativo" (EER), efectuando el cociente entre el desvío estándar de una estimación y esa misma estimación:

$$\text{EER} = \text{DS} / \text{estimación}$$

El error estándar relativo nos brinda una idea de la precisión de la estimación. Cuanto más pequeño es el EER, más precisa es la estimación. Si bien corresponde al usuario determinar si un dato con un cierto error estándar relativo le es útil, o no, para su objetivo, de acuerdo con el grado de precisión requerido, en general se advierte que cifras con EER superiores al 10 % deben ser tratadas con cautela.

4.2. Uso de la tabla de errores de muestreo

La "tabla de errores de muestreo" contiene la siguiente información:

\hat{X} = estimación del total de personas con una característica determinada, o sea, el valor de una celda de cualquier tabulado

$DS(\hat{X})$ = desvío estándar de la estimación \hat{X}

$EER(\hat{X}) = DS(\hat{X})/\hat{X} * 100$ = error estándar relativo de la estimación \hat{X} (expresado en %)

Mediante un ejemplo veremos como utilizar la tabla.

Ejemplo

Supongamos que la estimación del total de mujeres ocupadas que tienen entre 15 y 19 años es 70.358. Buscamos en la tabla el valor más cercano tabulado, que podría ser $\hat{X} = 70.000$, al que le corresponde un desvío estándar de $DS = 8.379$. Luego construimos el intervalo de confianza del 95%:

$$\text{límite inferior (LI)} = \hat{X} - 2 * DS(\hat{X}) = 70.000 - 2 * 8.379 = 53.242$$

$$\text{límite superior (LS)} = \hat{X} + 2 * DS(\hat{X}) = 70.000 + 2 * 8.379 = 86.758$$

Esto significa que podemos afirmar, con una confianza del 95%, que el total de mujeres ocupadas que tienen entre 15 y 19 años está entre 53.242 y 86.758.

Por otra parte, ¿cuán confiable es esta estimación? Para saberlo, buscamos en la tabla su error estándar relativo (EER), que es del 12%. Es superior al límite aconsejado como aceptable, pero no está demasiado alejado del mismo.

En la tabla se muestran solamente los DS correspondientes a determinados valores de las estimaciones (\hat{X}). Cuando el valor (\hat{X}) buscado no está en la tabla se puede utilizar, como en el ejemplo, el valor más cercano, o aplicar la fórmula siguiente:

$$DS(\hat{X}) = \sqrt{(K-1) * \hat{X} * (N-\hat{X}) / N}$$

donde:

\hat{X} = total estimado (total de personas estimado)

$K = N / n$, siendo

N = estimación del total de personas en la onda

n = total muestral de personas en la onda

Tabla de errores de muestreo. Gran Buenos Aires. Mayo y Octubre de 1993

Mayo 1993			Octubre 1993		
(\hat{X})	$DS(\hat{X})$	$EER(\hat{X})$ %	(\hat{X})	$DS(\hat{X})$	$EER(\hat{X})$ %
1.500	1.204,10	80,3	1.500	1.210,20	80,7
2.000	1.390,30	69,5	2.000	1.397,40	69,9
2.500	1.554,40	62,2	2.500	1.562,30	62,5
5.000	2.198,00	44,0	5.000	2.209,20	44,2
7.000	2.600,40	37,1	7.000	2.613,70	37,3
10.000	3.107,70	31,1	10.000	3.123,50	31,2
13.000	3.542,80	27,3	13.000	3.560,90	27,4
15.000	3.805,30	25,4	15.000	3.824,70	25,5
18.000	4.167,90	23,2	18.000	4.189,20	23,3
20.000	4.393,00	22,0	20.000	4.415,40	22,1
22.000	4.607,00	20,9	22.000	4.630,50	21,0
25.000	4.910,40	19,6	25.000	4.935,40	19,7
30.000	5.377,80	17,9	30.000	5.405,30	18,0
35.000	5.807,40	16,6	35.000	5.837,10	16,7
40.000	6.207,00	15,5	40.000	6.238,70	15,6
45.000	6.582,00	14,6	45.000	6.615,60	14,7
50.000	6.936,50	13,9	50.000	6.971,90	13,9
55.000	7.273,40	13,2	55.000	7.310,60	13,3
60.000	7.595,10	12,7	60.000	7.633,90	12,7
62.500	7.750,90	12,4	62.500	7.790,50	12,5
66.000	7.963,70	12,1	66.000	8.004,40	12,1
67.500	8.053,10	11,9	67.500	8.094,30	12,0
70.000	8.200,00	11,7	70.000	8.241,90	11,8
80.000	8.762,20	11,0	80.000	8.807,00	11,0
90.000	9.289,50	10,3	90.000	9.337,00	10,4
100.000	9.787,50	9,8	100.000	9.837,60	9,8
105.000	10.026,90	9,5	105.000	10.078,30	9,6
110.000	10.260,60	9,3	110.000	10.313,10	9,4
120.000	10.712,00	8,9	120.000	10.766,80	9,0
150.000	11.960,00	8,0	150.000	12.021,30	8,0
200.000	13.778,70	6,9	200.000	13.849,50	6,9
250.000	15.369,80	6,1	250.000	15.448,90	6,2
300.000	16.798,00	5,6	300.000	16.884,70	5,6
400.000	19.306,80	4,8	400.000	19.406,90	4,9
500.000	21.484,80	4,3	500.000	21.596,60	4,3
600.000	23.424,40	3,9	600.000	23.546,90	3,9
700.000	25.180,70	3,6	700.000	25.313,00	3,6

Nota: total muestral de personas en la onda
(n) = 11.586
Estimación del total de personas en la onda
(N) = 11.253.591

Nota: total muestral de personas en la onda
(n) = 11.147
Estimación del total de personas en la onda
(N) = 11.474.122

5. Conceptos y definiciones básicas utilizadas

Semana de referencia: es la semana calendario completa que precede a la iniciación del relevamiento.

Las estimaciones de las tasas relativas a la situación ocupacional se refieren a las condiciones existentes en la semana de referencia.

Gran Buenos Aires: en este aglomerado son cuatro semanas distintas, ubicadas consecutivamente a partir del 16 al 22 de mayo de 1993 y 17 al 23 de octubre de 1993.

Población económicamente activa: la integran las personas que tienen una ocupación o que sin tenerla la están buscando activamente. Está compuesta por la población ocupada más la población desocupada.

La EPH no establece límites de edad para que las personas puedan ser consideradas activas. Así, toda persona que tiene una ocupación o que, no disponiendo de un trabajo, lo busca activamente, es considerada activa independientemente de su edad. Este concepto abarcativo permite el registro de la actividad laboral de los menores, sin exclusiones **por definición** y la comparabilidad internacional con otros marcos conceptuales alternativos.

Población desocupada: se refiere a personas que, no teniendo ocupación, están buscando activamente trabajo. Corresponde a Desocupación Abierta. Este concepto no incluye otras formas de precariedad laboral (también relevadas por la EPH) tales como personas que realizan trabajos transitorios mientras buscan activamente una ocupación, aquellas que trabajan jornadas involuntariamente por debajo de lo normal, a los desocupados que han suspendido la búsqueda por falta de oportunidades visibles de empleo, a los ocupados en puestos por debajo de la remuneración vital mínima o en puestos por debajo de su calificación, etcétera.

Población subocupada visible: se refiere a los ocupados que trabajan menos de 35 horas semanales por causas involuntarias y desean trabajar más horas. Comprende a todos los ocupados en empleos de tiempo reducido; incluye, entre otros, a agentes de la Administración Pública Provincial o Municipal cuyo horario de trabajo ha sido disminuido y están dispuestos a trabajar más horas.

Población subocupada demandante: se refiere a la población subocupada que además busca activamente otra ocupación.

Población subocupada no demandante: se refiere a la población subocupada que no está en la búsqueda activa de otra ocupación.

Población sobreocupada: población ocupada que trabaja más de 45 horas semanales.

Tasa general: es una relación entre un grupo de población que tiene una determinada característica sobre el conjunto de población que puede tenerla. Las tasas generales, tal como habitualmente son presentadas, están elaboradas con toda la población sin límite de edad.

Tasa específica: es aquella para la cual esta relación se establece entre un subconjunto particular de esa población.

Tasa de actividad: calculada como porcentaje entre la población económicamente activa y la población total.

Tasa de empleo: calculada como porcentaje entre la población ocupada y la población total.

Tasa de desocupación: calculada como porcentaje entre la población desocupada y la población económicamente activa.

Tasa de ocupación: calculada como porcentaje entre la población ocupada y la población económicamente activa.

Tasa de subocupación horaria: calculada como porcentaje entre la población subocupada y la población económicamente activa.

Tasa de subocupación demandante: calculada como porcentaje entre la población de subocupados demandantes y la población económicamente activa.

Tasa de subocupación no demandante: calculada como porcentaje entre la población de subocupados no demandantes y la población económicamente activa.

Tasa de sobreocupación horaria: calculada como porcentaje entre la población sobreocupada y la población económicamente activa.

**SERIES DE LAS PRINCIPALES TASAS EN EL AGLOMERADO
GRAN BUENOS AIRES**

MAYO Y OCTUBRE 1985/1993

Evolución de la tasa de actividad en el GBA, interior urbano y total de aglomerados. Mayo y octubre 1985/93

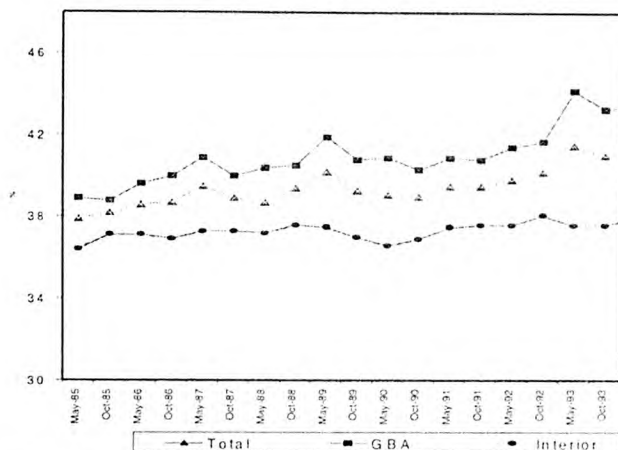

Evolución de la tasa de empleo en el GBA, interior urbano y total de aglomerados. Mayo y octubre 1985/93

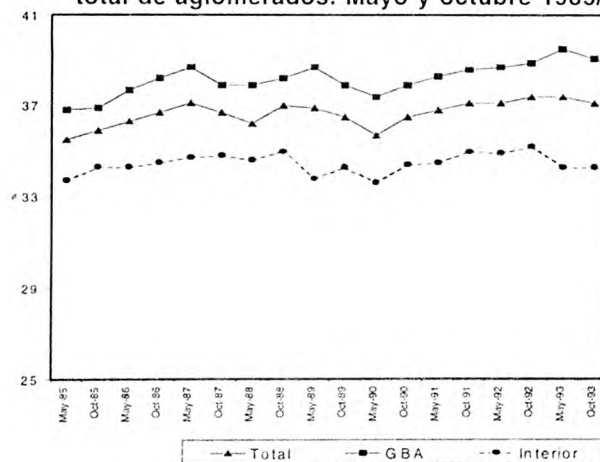

Evolución de la tasa de desocupación en el GBA, interior urbano y total de aglomerados. Mayo y octubre 1985/93

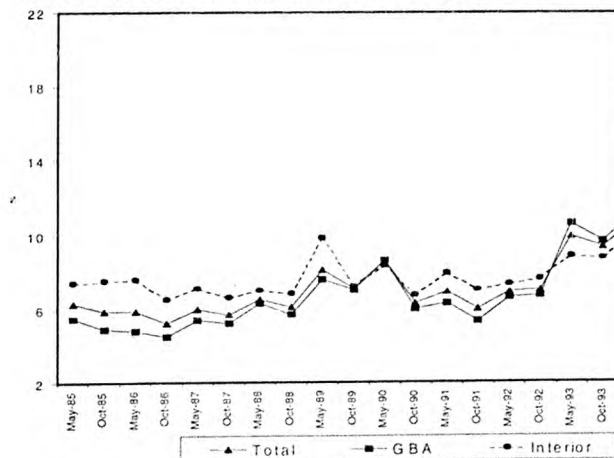

Cuadro 1.1. Tasa de actividad, empleo, desocupación, subocupación horaria demandante y no demandante y sobreocupación horaria. Aglomerado Gran Buenos Aires
Mayo y octubre 1985/1993

Período		Actividad	Empleo	Desocupación	Subocupación horaria demandante ¹	Subocupación horaria no demandante ¹	Sobreocupación horaria
Mayo	1985	38,9	36,8	5,5	5,5	-	29,6
Noviembre	1985	38,8	36,9	4,9	6,6	-	31,3
Junio	1986 ²	39,6	37,7	4,8	6,4	-	.
Noviembre	1986	40,0	38,2	4,5	6,1	-	34,2
Abril	1987	40,9	38,7	5,4	8,0	-	30,8
Octubre	1987	40,0	37,9	5,2	7,8	-	34,0
Mayo	1988	40,4	37,8	6,3	7,7	-	32,2
Octubre	1988	40,5	38,2	5,7	7,4	-	36,9
Mayo	1989	41,9	38,6	7,6	8,5	-	39,1
Octubre	1989	40,8	37,9	7,0	8,0	-	35,9
Mayo	1990	40,9	37,1	8,6	8,4	-	34,0
Octubre	1990	40,3	37,9	6,0	8,1	-	37,7
Mayo	1991	40,9	38,1	6,3	2,9	4,8	36,1
Octubre	1991	40,8	38,6	5,3	2,2	4,8	37,3
Mayo	1992	41,4	38,6	6,6	3,0	4,6	36,4
Octubre	1992	41,7	38,9	6,7	3,2	4,1	37,4
Mayo	1993	44,2	39,5	10,6	3,6	4,6	37,3
Octubre	1993	43,3	39,1	9,6	3,8	5,3	38,5

¹ Para las ondas comprendidas entre octubre 1985 y octubre 1990 no están disponibles las tasas de subocupación horaria demandante y no demandante. Para ese período se consigna la tasa de subocupación horaria total.

² Relevamiento con tamaño de muestra menor que el habitual.

Fuente: INDEC. Encuesta Permanente de Hogares

Cuadro 1.2. Tasa de actividad general y específica por sexo
Aglomerado Gran Buenos Aires. Mayo y octubre 1985/1993

Período		Total general	Mujeres	Varones
Mayo	1985	38,9	25,3	53,3
Noviembre	1985	38,8	25,5	52,9
Junio	1986 ¹	39,6	-	-
Noviembre	1986	40,0	27,5	53,7
Abril	1987	40,9	28,4	54,6
Octubre	1987	40,0	27,5	53,8
Mayo	1988	40,4	27,7	54,3
Octubre	1988	40,5	28,4	53,7
Abril	1989	41,9	29,7	55,1
Octubre	1989	40,8	27,9	54,2
Mayo	1990	40,9	28,3	54,4
Octubre	1990	40,3	27,9	53,4
Mayo	1991	40,9	28,1	54,7
Octubre	1991	40,8	28,0	55,1
Mayo	1992	41,4	28,9	55,4
Octubre	1992	41,7	29,3	55,2
Mayo	1993	44,2	33,0	56,3
Octubre	1993	43,3	31,9	55,6

¹ Relevamiento con tamaño de muestra menor que el habitual.

Fuente: INDEC. Encuesta Permanente de Hogares

Cuadro 1.3. Tasa de actividad específica por edad. Aglomerado Gran Buenos Aires
Mayo y octubre 1985/1993

Período		Total 15 a 64	Edad			
			15 a 19	20 a 34	35 a 49	50 a 64
Mayo	1985	60,9	36,8	71,6	68,6	49,2
Noviembre	1985	60,3	34,0	71,1	68,7	49,4
Junio	1986 ¹	-	-	-	-	-
Noviembre	1986	62,0	34,3	71,4	71,3	52,5
Abril	1987	63,0	35,8	74,1	72,0	51,4
Octubre	1987	62,1	34,9	72,8	70,9	51,9
Mayo	1988	62,7	36,6	73,8	71,0	51,0
Octubre	1988	62,8	34,3	73,5	72,0	52,2
Mayo	1989	65,0	37,9	74,2	73,9	54,6
Octubre	1989	63,0	33,4	73,3	72,1	53,6
Mayo	1990	63,8	35,8	73,4	72,8	53,0
Octubre	1990	63,9	35,1	72,9	73,0	54,4
Mayo	1991	63,0	33,5	72,9	73,3	53,2
Octubre	1991	63,3	34,8	73,8	73,0	51,5
Mayo	1992	64,4	36,7	73,8	73,7	54,5
Octubre	1992	64,4	35,5	73,1	74,7	56,6
Mayo	1993	67,4	37,2	76,4	77,8	57,8
Octubre	1993	65,6	34,7	74,3	76,7	57,2

¹ Relevamiento con tamaño de muestra menor que el habitual.

Fuente: INDEC. Encuesta Permanente de Hogares

Cuadro 1.4. Tasa de empleo general y específica por sexo
Aglomerado Gran Buenos Aires. Mayo y octubre 1985/1993

Período		Total general	Mujeres	Varones
Mayo	1985	36,8	23,8	50,5
Noviembre	1985	36,9	24,3	50,2
Junio	1986 ¹	37,7	-	-
Noviembre	1986	38,2	26,1	51,4
Abril	1987	38,7	26,5	52,1
Octubre	1987	37,9	25,7	51,3
Mayo	1988	37,8	25,5	51,4
Octubre	1988	38,2	26,6	50,9
Mayo	1989	38,6	27,3	51,1
Octubre	1989	37,9	26,1	50,8
Mayo	1990	37,1	25,7	49,3
Octubre	1990	37,9	26,3	50,7
Mayo	1991	38,1	26,3	51,3
Octubre	1991	38,6	26,3	52,4
Mayo	1992	38,6	26,7	52,1
Octubre	1992	38,9	27,4	51,4
Mayo	1993	39,5	28,7	51,2
Octubre	1993	39,1	28,0	51,2

¹ Relevamiento con tamaño de muestra menor que el habitual.

Fuente: INDEC. Encuesta Permanente de Hogares

Cuadro 1.5. Tasa de empleo específica por edad. Aglomerado Gran Buenos Aires
Mayo y octubre 1985/1993

Período		Total 15 a 64	Edad			
			15 a 19	20 a 34	35 a 49	50 a 64
Mayo	1985	57,6	30,4	67,2	66,4	47,7
Noviembre	1985	57,5	27,9	67,7	66,9	47,4
Junio	1986 ¹	-	-	-	-	-
Noviembre	1986	59,2	29,6	68,3	69,1	50,6
Abril	1987	50,1	29,7	69,7	69,8	49,9
Octubre	1987	59,0	29,5	68,9	68,6	50,1
Mayo	1988	58,8	29,3	68,7	68,4	49,0
Octubre	1988	59,3	28,3	68,9	69,4	50,5
Mayo	1989	60,1	29,2	68,0	70,6	51,3
Octubre	1989	58,6	26,2	67,2	68,9	51,3
Mayo	1990	58,3	27,3	65,8	68,4	50,5
Octubre	1990	60,0	28,2	68,3	70,0	52,4
Mayo	1991	58,9	28,3	67,3	70,3	50,5
Octubre	1991	59,9	28,8	69,8	70,3	49,9
Mayo	1992	60,1	30,6	67,8	70,3	52,6
Octubre	1992	60,1	29,7	68,2	71,4	52,8
Mayo	1993	60,2	28,0	68,4	72,0	51,5
Octubre	1993	59,1	24,6	66,9	70,7	53,8

¹ Relevamiento con tamaño de muestra menor que el habitual.

Fuente: INDEC. Encuesta Permanente de Hogares

Cuadro 1.6. Tasa de desocupación general y específica por sexo
Aglomerado Gran Buenos Aires. Mayo y octubre 1985/1993

Período		Total general	Mujeres	Varones
Mayo	1985	5,5	5,8	5,3
Noviembre	1985	4,9	4,6	5,0
Junio	1986 ¹	4,8	-	-
Noviembre	1986	4,5	5,0	4,2
Abril	1987	5,4	6,8	4,5
Octubre	1987	5,2	6,4	4,5
Mayo	1988	6,3	8,0	5,3
Octubre	1988	5,7	6,4	5,3
Mayo	1989	7,6	8,4	7,3
Octubre	1989	7,0	7,2	6,9
Mayo	1990	8,6	8,2	9,1
Octubre	1990	6,0	6,5	5,7
Mayo	1991	6,3	6,5	6,3
Octubre	1991	5,3	5,9	4,9
Mayo	1992	6,6	7,8	6,0
Octubre	1992	6,7	6,3	6,9
Mayo	1993	10,6	13,0	9,1
Octubre	1993	9,6	12,4	7,9

¹ Relevamiento con tamaño de muestra menor que el habitual.

Nota: Las tasas de desocupación por sexo tienen coeficientes de variación menores al 15 %.

Fuente: INDEC. Encuesta Permanente de Hogares

Cuadro 1.7. Tasa de desocupación específica por edad. Aglomerado Gran Buenos Aires
Mayo y octubre 1985/1993

Período		Total 15 a 64	Edad			
			15 a 19	20 a 34	35 a 49	50 a 64
Mayo	1985	5,4	17,3	6,1	3,2	3,1
Noviembre	1985	4,8	17,9	4,8	2,6	3,9
Junio	1986 ¹	-	-	-	-	-
Noviembre	1986	4,4	13,6	4,3	3,1	3,5
Abril	1987	5,2	17,0	6,0	3,0	2,9
Octubre	1987	5,1	15,4	5,4	3,4	3,5
Mayo	1988	6,2	19,9	6,9	3,6	3,7
Octubre	1988	5,6	17,5	6,3	3,6	3,3
Mayo	1989	7,7	22,9	8,4	4,4	6,1
Octubre	1989	7,1	21,5	8,3	4,3	4,4
Mayo	1990	8,6	23,7	10,3	6,0	4,7
Octubre	1990	6,0	19,7	6,3	4,1	3,7
Mayo	1991	6,5	15,4	7,6	4,0	5,1
Octubre	1991	5,3	17,1	5,5	3,7	3,2
Mayo	1992	6,7	16,5	8,1	4,7	3,4
Octubre	1992	6,7	16,3	6,7	4,4	6,7
Mayo	1993	10,6	24,5	10,5	7,4	10,9
Octubre	1993	9,8	29,0	9,9	7,8	5,9

¹ Relevamiento con tamaño de muestra menor que el habitual.

Nota: las tasas de desocupación por edad tienen coeficientes de variación comprendidos entre el 10% y el 20%.

Fuente: INDEC. Encuesta Permanente de Hogares

Cuadro 1.8. Jefes de hogar. Tasa de desocupación general y específica por sexo
Aglomerado Gran Buenos Aires. Mayo y octubre 1985/1993

Período		Total de jefes de hogar	Sexo	
			Mujeres	Varones
Mayo	1985	3,2	3,1	3,7
Noviembre	1985	3,2	3,2	2,3
Junio	1986 ¹	-	-	-
Noviembre	1986	3,4	3,2	4,6
Abril	1987	3,0	2,8	4,7
Octubre	1987	3,1	3,1	3,8
Mayo	1988	3,7	3,7	4,3
Octubre	1988	3,3	3,5	1,9
Mayo	1989	4,5	4,6	3,8
Octubre	1989	4,9	5,1	2,9
Mayo	1990	5,3	5,7	2,2
Octubre	1990	3,9	3,7	5,1
Mayo	1991	4,3	4,1	5,5
Octubre	1991	2,8	2,7	3,3
Mayo	1992	3,8	3,8	4,1
Octubre	1992	4,6	4,6	4,8
Mayo	1993	7,4	6,9	10,7
Octubre	1993	5,9	5,4	9,2

¹ Relevamiento con tamaño de muestra menor que el habitual.

Nota: las tasas de desocupación de las jefas mujeres presentan coeficientes de variación mayores al 20%.

Fuente: INDEC. Encuesta Permanente de Hogares

TABULADOS BÁSICOS

MAYO DE 1993

Cuadro 2.1. Población total por edad y sexo, según condición de actividad
Aglomerado Gran Buenos Aires. Mayo de 1993

Edad y sexo	Total	Condición de actividad				Ns/Nr
		Población económicamente activa			Población no económicamente activa	
		Total	Ocupados	Desocupados		
Total	11.123.074	4.923.972	4.401.887	522.085	6.199.102	-
Hasta 9 años	1.884.866	-	1.883.945	-
de 10 a 14 años	1.015.047	25.727 ^{oo}	18.439 ^{oo}	..	989.320	-
de 15 a 19 años	965.309	359.988	271.365	88.623 ^{oo}	605.321	-
de 20 a 24 años	909.748	702.087	597.427	104.660	207.661	-
de 25 a 29 años	731.515	564.504	518.129	46.375 ^{oo}	167.011	-
de 30 a 39 años	1.481.136	1.133.708	1.049.234	84.474 ^{oo}	347.428	-
de 40 a 49 años	1.391.602	1.082.893	1.004.478	78.415 ^{oo}	308.709	-
de 50 a 59 años	1.029.389	678.174	611.015	67.159 ^{oo}	351.215	-
de 60 a 69 años	941.045	312.220	269.086	43.134 ^{oo}	628.825	-
de 70 años y más	773.417	63.750 ^{oo}	61.793 ^{oo}	..	709.667	-
Ns/Nr	-	-	-	-	-	-
Mujeres	5.787.606	1.915.750	1.666.729	249.021	3.871.856	-
Hasta 9 años	926.339	-	925.418	-
de 10 a 14 años	514.246	505.344	-
de 15 a 19 años	472.937	136.546	91.285 ^{oo}	45.261 ^{oo}	336.391	-
de 20 a 24 años	435.972	283.320	228.740	54.580 ^{oo}	152.652	-
de 25 a 29 años	395.833	239.524	220.890	18.634 ^{oo}	156.309	-
de 30 a 39 años	770.142	437.094	382.277	54.817 ^{oo}	333.048	-
de 40 a 49 años	722.392	433.810	409.092	24.718 ^{oo}	288.582	-
de 50 a 59 años	568.885	265.273	230.649	34.624 ^{oo}	303.612	-
de 60 a 69 años	518.035	88.068 ^{oo}	74.399 ^{oo}	13.669 ^{oo}	429.967	-
de 70 años y más	462.825	22.292 ^{oo}	22.292 ^{oo}	-	440.533	-
Ns/Nr	-	-	-	-	-	-
Varones	5.335.468	3.008.222	2.735.158	273.064	2.327.246	-
Hasta 9 años	958.527	-	-	-	958.527	-
de 10 a 14 años	500.801	16.825 ^{oo}	12.255 ^{oo}	..	483.976	-
de 15 a 19 años	492.372	223.442	180.080	43.362 ^{oo}	268.930	-
de 20 a 24 años	473.776	418.767	368.687	50.080 ^{oo}	55.009 ^{oo}	-
de 25 a 29 años	335.682	324.980	297.239	27.741 ^{oo}	10.702 ^{oo}	-
de 30 a 39 años	710.994	696.614	666.957	29.657 ^{oo}	14.380 ^{oo}	-
de 40 a 49 años	669.210	649.083	595.386	53.697 ^{oo}	20.127 ^{oo}	-
de 50 a 59 años	460.504	412.901	380.366	32.535 ^{oo}	47.603 ^{oo}	-
de 60 a 69 años	423.010	224.152	194.687	29.465 ^{oo}	198.858	-
de 70 años y más	310.592	41.458 ^{oo}	39.501 ^{oo}	..	269.134	-
Ns/Nr	-	-	-	-	-	-

Fuente: INDEC. Encuesta Permanente de Hogares

Cuadro 2.1p. Población total por edad y sexo, según condición de actividad, en porcentaje
Aglomerado Gran Buenos Aires. Mayo de 1993

Edad y sexo	Total	Condición de actividad				Ns/Nr
		Población económicamente activa			Población no económicamente activa	
		Total	Ocupados	Desocupados		
				%		
Total	100,0	100,0	100,0	100,0	100,0	-
Hasta 9 años	16,9	0,0	0,0	-	30,4	-
de 10 a 14 años	9,1	0,5	0,4	1,4	16,0	-
de 15 a 19 años	8,7	7,3	6,2	17,0	9,8	-
de 20 a 24 años	8,2	14,3	13,6	20,0	3,3	-
de 25 a 29 años	6,6	11,5	11,8	8,9	2,7	-
de 30 a 39 años	13,3	23,0	23,8	16,2	5,6	-
de 40 a 49 años	12,5	22,0	22,8	15,0	5,0	-
de 50 a 59 años	9,3	13,8	13,9	12,9	5,7	-
de 60 a 69 años	8,5	6,3	6,1	8,3	10,1	-
de 70 años y más	7,0	1,3	1,4	0,4	11,4	-
Ns/Nr	-	-	-	-	-	-
Mujeres	100,0	100,0	100,0	100,0	100,0	-
Hasta 9 años	16,0	0,0	0,1	-	23,9	-
de 10 a 14 años	8,9	0,5	0,4	1,1	13,1	-
de 15 a 19 años	8,2	7,1	5,5	18,2	8,7	-
de 20 a 24 años	7,5	14,8	13,7	21,9	3,9	-
de 25 a 29 años	6,8	12,5	13,3	7,5	4,0	-
de 30 a 39 años	13,3	22,8	22,9	22,0	8,6	-
de 40 a 49 años	12,5	22,6	24,5	9,9	7,5	-
de 50 a 59 años	9,8	13,8	13,8	13,9	7,8	-
de 60 a 69 años	9,0	4,6	4,5	5,5	11,1	-
de 70 años y más	8,0	1,2	1,3	-	11,4	-
Ns/Nr	-	-	-	-	-	-
Varones	100,0	100,0	100,0	100,0	100,0	-
Hasta 9 años	18,0	-	-	-	41,2	-
de 10 a 14 años	9,4	0,6	0,4	1,7	20,8	-
de 15 a 19 años	9,2	7,4	6,6	15,9	11,6	-
de 20 a 24 años	8,9	13,9	13,5	18,3	2,4	-
de 25 a 29 años	6,3	10,8	10,9	10,2	0,5	-
de 30 a 39 años	13,3	23,2	24,4	10,9	0,6	-
de 40 a 49 años	12,5	21,6	21,8	19,7	0,9	-
de 50 a 59 años	8,6	13,7	13,9	11,9	2,0	-
de 60 a 69 años	7,9	7,5	7,1	10,8	8,5	-
de 70 años y más	5,8	1,4	1,4	0,7	11,6	-
Ns/Nr	-	-	-	-	-	-

Fuente: INDEC. Encuesta Permanente de Hogares

Cuadro 2.2. Población total clasificada por posición en el hogar, edad y sexo, según condición de actividad. Aglomerado Gran Buenos Aires. Mayo de 1993

Posición en el hogar, edad y sexo	Total	Condición de actividad				Ns/Nr
		Población económicamente activa			Población no económicamente activa	
		Total	Ocupados	Desocupados		
Total	11.123.074	4.923.972	4.401.887	522.085	6.199.102	-
Jefes	3.224.049	2.388.288	2.211.942	176.346	835.761	-
hasta 24 años	103.417	92.777 ^{oo}	84.957 ^{oo}	..	10.640 ^{oo}	-
de 25 a 34 años	491.439	476.813	454.965	21.848 ^{oo}	14.626 ^{oo}	-
de 35 a 45 años	786.504	770.128	724.424	45.704 ^{oo}	16.376 ^{oo}	-
de 46 a 65 años	1.171.312	928.618	841.409	87.209 ^{oo}	242.694	-
66 años y más	671.377	119.952	106.187	13.765 ^{oo}	551.425	-
Ns/Nr	-	-	-	-	-	-
No jefes	7.899.025	2.535.684	2.189.945	345.739	5.363.341	-
hasta 24 años	4.671.553	995.946	803.195	192.751	3.675.607	-
de 25 a 34 años	993.720	653.528	587.046	66.482 ^{oo}	340.192	-
de 35 a 45 años	817.668	487.385	438.766	48.619 ^{oo}	330.283	-
de 46 a 65 años	978.916	376.251	339.209	37.042 ^{oo}	602.665	-
66 años y más	437.168	22.574 ^{oo}	21.729 ^{oo}	..	414.594	-
Ns/Nr	-	-	-	-	-	-
Mujeres	5.787.606	1.915.750	1.666.729	249.021	3.871.856	-
Jefes	699.205	339.156	302.957	36.199 ^{oo}	360.049	-
hasta 24 años	16.618 ^{oo}	10.606 ^{oo}	-
de 25 a 34 años	66.435 ^{oo}	57.447 ^{oo}	51.626 ^{oo}	-
de 35 a 45 años	93.913 ^{oo}	83.111 ^{oo}	76.085 ^{oo}	..	10.802 ^{oo}	-
de 46 a 65 años	268.778	164.810	145.550	19.260 ^{oo}	103.968	-
66 años y más	253.461	23.182 ^{oo}	21.217 ^{oo}	..	230.279	-
Ns/Nr	-	-	-	-	-	-
No jefes	5.088.401	1.576.594	1.363.772	212.822	3.511.807	-
hasta 24 años	2.332.876	419.083	318.651	100.432	1.913.793	-
de 25 a 34 años	736.664	412.841	370.387	42.454 ^{oo}	323.823	-
de 35 a 45 años	714.246	391.606	355.559	36.047 ^{oo}	322.640	-
de 46 a 65 años	912.634	333.253	300.209	33.044 ^{oo}	579.381	-
66 años y más	391.981	19.811 ^{oo}	18.966 ^{oo}	..	372.170	-
Ns/Nr	-	-	-	-	-	-
Varones	5.335.468	3.008.222	2.735.158	273.064	2.327.246	-
Jefes	2.524.844	2.049.132	1.908.985	140.147	475.712	-
hasta 24 años	86.799 ^{oo}	82.171 ^{oo}	76.478 ^{oo}	-
de 25 a 34 años	425.004	419.366	403.339	16.027 ^{oo}	..	-
de 35 a 45 años	692.591	687.017	648.339	38.678 ^{oo}	..	-
de 46 a 65 años	902.534	763.808	695.859	67.949 ^{oo}	138.726	-
66 años y más	417.916	96.770 ^{oo}	84.970 ^{oo}	11.800 ^{oo}	321.146	-
Ns/Nr	-	-	-	-	-	-
No jefes	2.810.624	959.090	826.173	132.917	1.851.534	-
hasta 24 años	2.338.677	576.863	484.544	92.319 ^{oo}	1.761.814	-
de 25 a 34 años	257.056	240.687	216.659	24.028 ^{oo}	16.369 ^{oo}	-
de 35 a 45 años	103.422	95.779 ^{oo}	83.207 ^{oo}	12.572 ^{oo}	..	-
de 46 a 65 años	66.282 ^{oo}	42.998 ^{oo}	39.000 ^{oo}	..	23.284 ^{oo}	-
66 años y más	45.187 ^{oo}	-	42.424 ^{oo}	-
Ns/Nr	-	-	-	-	-	-

Fuente: INDEC. Encuesta Permanente de Hogares

Cuadro 2.2p. Población total clasificada por posición en el hogar, edad y sexo, según condición de actividad, en porcentaje. Aglomerado Gran Buenos Aires. Mayo de 1993

Posición en el hogar edad y sexo	Total	Condición de actividad				Ns/Nr
		Población económicamente activa			Población no económicamente activa	
		Total	Ocupados	Desocupados		
				%		
Total	100,0	44,3	39,6	4,7	55,7	-
Jefes	100,0	74,1	68,6	5,5	25,9	-
hasta 24 años	100,0	89,7	82,1	7,6	10,3	-
de 25 a 34 años	100,0	97,0	92,6	4,4	3,0	-
de 35 a 45 años	100,0	97,9	92,1	5,8	2,1	-
de 46 a 65 años	100,0	79,3	71,8	7,4	20,7	-
66 años y más	100,0	17,9	15,8	2,1	82,1	-
Ns/Nr	-	-	-	-	-	-
No jefes	100,0	32,1	27,7	4,4	67,9	-
hasta 24 años	100,0	21,3	17,2	4,1	78,7	-
de 25 a 34 años	100,0	65,8	59,1	6,7	34,2	-
de 35 a 45 años	100,0	59,6	53,7	5,9	40,4	-
de 46 a 65 años	100,0	38,4	34,7	3,8	61,6	-
66 años y más	100,0	5,2	5,0	0,2	94,8	-
Ns/Nr	-	-	-	-	-	-
Mujeres	100,0	33,1	28,8	4,3	66,9	-
Jefes	100,0	48,5	43,3	5,2	51,5	-
hasta 24 años	100,0	63,8	51,0	12,8	36,2	-
de 25 a 34 años	100,0	86,5	77,7	8,8	13,5	-
de 35 a 45 años	100,0	88,5	81,0	7,5	11,5	-
de 46 a 65 años	100,0	61,3	54,2	7,2	38,7	-
66 años y más	100,0	9,1	8,4	0,8	90,9	-
Ns/Nr	-	-	-	-	-	-
No jefes	100,0	31,0	26,8	4,2	69,0	-
hasta 24 años	100,0	18,0	13,7	4,3	82,0	-
de 25 a 34 años	100,0	56,0	50,3	5,8	44,0	-
de 35 a 45 años	100,0	54,8	49,8	5,0	45,2	-
de 46 a 65 años	100,0	36,5	32,9	3,6	63,5	-
66 años y más	100,0	5,1	4,8	0,2	94,9	-
Ns/Nr	-	-	-	-	-	-
Varones	100,0	56,4	51,3	5,1	43,6	-
Jefes	100,0	81,2	75,6	5,6	18,8	-
hasta 24 años	100,0	94,7	88,1	6,6	5,3	-
de 25 a 34 años	100,0	98,7	94,9	3,8	1,3	-
de 35 a 45 años	100,0	99,2	93,6	5,6	0,8	-
de 46 a 65 años	100,0	84,6	77,1	7,5	15,4	-
66 años y más	100,0	23,2	20,3	2,8	76,8	-
Ns/Nr	-	-	-	-	-	-
No jefes	100,0	34,1	29,4	4,7	65,9	-
hasta 24 años	100,0	24,7	20,7	3,9	75,3	-
de 25 a 34 años	100,0	93,6	84,3	9,3	6,4	-
de 35 a 45 años	100,0	92,6	80,5	12,2	7,4	-
de 46 a 65 años	100,0	64,9	58,8	6,0	35,1	-
66 años y más	100,0	6,1	6,1	-	93,9	-
Ns/Nr	-	-	-	-	-	-

Fuente: INDEC. Encuesta Permanente de Hogares

Cuadro 2.3. Población total por nivel de educación y condición de actividad, según posición en el hogar y sexo. Aglomerado Gran Buenos Aires. Mayo de 1993

Condición de actividad, posición en el hogar y sexo	Total	Nivel de educación			
		Primario		Secundario	
		Incompleto	Completo	Incompleto	Completo
Total	11.123.074	2.344.823	2.722.275	2.066.740	1.355.203
Ocupados	4.401.887	387.731	1.281.234	891.208	854.711
Desocupados	522.085	51.864 ^{oo}	171.594	106.271	99.047 ^{oo}
No económicamente activos	6.199.102	1.905.228	1.269.447	1.069.261	401.445
Ns/Nr	-	-	-	-	-
Jefes	3.224.049	439.959	1.150.084	547.594	518.631
Ocupados	2.211.942	224.516	710.051	438.194	388.318
Desocupados	176.346	32.471 ^{oo}	77.322 ^{oo}	27.421 ^{oo}	22.157 ^{oo}
No económicamente activos	835.761	182.972	362.711	81.979 ^{oo}	108.156
Ns/Nr	-	-	-	-	-
No jefes	7.899.025	1.904.864	1.572.191	1.519.146	836.572
Ocupados	2.189.945	163.215	571.183	453.014	466.393
Desocupados	345.739	19.393 ^{oo}	94.272 ^{oo}	78.850 ^{oo}	76.890 ^{oo}
No económicamente activos	5.363.341	1.722.256	906.736	987.282	293.289
Ns/Nr	-	-	-	-	-
Mujeres	5.787.606	1.224.533	1.470.366	961.952	737.466
Ocupados	1.666.729	152.115	422.177	273.034	356.151
Desocupados	249.021	13.118 ^{oo}	72.303 ^{oo}	47.926 ^{oo}	58.186 ^{oo}
No económicamente activos	3.871.856	1.059.300	975.886	640.992	323.129
Ns/Nr	-	-	-	-	-
Varones	5.335.468	1.120.290	1.251.909	1.104.788	617.737
Ocupados	2.735.158	235.616	859.057	618.174	498.560
Desocupados	273.064	38.746 ^{oo}	99.291 ^{oo}	58.345 ^{oo}	40.861 ^{oo}
No económicamente activos	2.327.246	845.928	293.561	428.269	78.316 ^{oo}
Ns/Nr	-	-	-	-	-

(continúa)

Cuadro 2.3.(conclusión)

Condición de actividad, posición en el hogar y sexo	Total	Nivel de educación			Ns/Nr
		Superior y universitario		Sin instrucción	
		Incompleto	Completo		
Total	11.123.074	697.083	662.712	1.270.317	..
Ocupados	4.401.887	425.333	531.972	26.824 ^{oo}	..
Desocupados	522.085	55.145 ^{oo}	31.850 ^{oo}	..	-
No económicamente activos	6.199.102	216.605	98.890 ^{oo}	1.237.179	..
Ns/Nr	-	-	-	-	-
Jefes	3.224.049	198.224	308.479	58.204^{oo}	..
Ocupados	2.211.942	162.307	270.914	14.768 ^{oo}	..
Desocupados	176.346	-
No económicamente activos	835.761	29.918 ^{oo}	31.097 ^{oo}	38.928 ^{oo}	-
Ns/Nr	-	-	-	-	-
No jefes	7.899.025	498.859	354.233	1.212.113	..
Ocupados	2.189.945	263.026	261.058	12.056 ^{oo}	-
Desocupados	345.739	49.146 ^{oo}	25.382 ^{oo}	..	-
No económicamente activos	5.363.341	186.687	67.793 ^{oo}	1.198.251	..
Ns/Nr	-	-	-	-	-
Mujeres	5.787.606	344.410	380.824	665.045	..
Ocupados	1.666.729	170.062	277.879	13.348 ^{oo}	..
Desocupados	249.021	31.677 ^{oo}	23.086 ^{oo}	..	-
No económicamente activos	3.871.856	142.671	79.859 ^{oo}	648.972	..
Ns/Nr	-	-	-	-	-
Varones	5.335.468	352.673	281.888	605.272	..
Ocupados	2.735.158	255.271	254.093	13.476 ^{oo}	..
Desocupados	273.064	23.468 ^{oo}	-
No económicamente activos	2.327.246	73.934 ^{oo}	19.031 ^{oo}	588.207	-
Ns/Nr	-	-	-	-	-

Fuente: INDEC. Encuesta Permanente de Hogares

Cuadro 2.3p. Población total por nivel de educación y condición de actividad, según posición en el hogar y sexo, en porcentaje. Aglomerado Gran Buenos Aires. Mayo de 1993

Condición de actividad, posición en el hogar y sexo	Total	Nivel de educación			
		Primario		Secundario	
		Incompleto	Completo	Incompleto	Completo
		%			
Total	100,0	21,1	24,5	18,6	12,2
Ocupados	100,0	8,8	29,1	20,2	19,4
Desocupados	100,0	9,9	32,9	20,4	19,0
No económicamente activos	100,0	30,7	20,5	17,2	6,5
Ns/Nr	-	-	-	-	-
Jefes	100,0	13,6	35,7	17,0	16,1
Ocupados	100,0	10,2	32,1	19,8	17,6
Desocupados	100,0	18,4	43,8	15,5	12,6
No económicamente activos	100,0	21,9	43,4	9,8	12,9
Ns/Nr	-	-	-	-	-
No jefes	100,0	24,1	19,9	19,2	10,6
Ocupados	100,0	7,5	26,1	20,7	21,3
Desocupados	100,0	5,6	27,3	22,8	22,2
No económicamente activos	100,0	32,1	16,9	18,4	5,5
Ns/Nr	-	-	-	-	-
Mujeres	100,0	21,2	25,4	16,6	12,7
Ocupados	100,0	9,1	25,3	16,4	21,4
Desocupados	100,0	5,3	29,0	19,2	23,4
No económicamente activos	100,0	27,4	25,2	16,6	8,3
Ns/Nr	-	-	-	-	-
Varones	100,0	21,0	23,5	20,7	11,6
Ocupados	100,0	8,6	31,4	22,6	18,2
Desocupados	100,0	14,2	36,4	21,4	15,0
No económicamente activos	100,0	36,3	12,6	18,4	3,4
Ns/Nr	-	-	-	-	-

(continúa)

Cuadro 2.3p. (conclusión)

Condición de actividad, posición en el hogar y sexo	Total	Nivel de educación			
		Superior y universitario		Sin instrucción	Ns/Nr
		Incompleto	Completo		
%					
Total	100,0	6,3	6,0	11,4	0,0
Ocupados	100,0	9,7	12,1	0,6	0,1
Desocupados	100,0	10,6	6,1	1,2	-
No económicamente activos	100,0	3,5	1,6	20,0	0,0
Ns/Nr	-	-	-	-	-
Jefes	100,0	6,1	9,6	1,8	0,1
Ocupados	100,0	7,3	12,2	0,7	0,1
Desocupados	100,0	3,4	3,7	2,6	-
No económicamente activos	100,0	3,6	3,7	4,7	-
Ns/Nr	-	-	-	-	-
No jefes	100,0	6,3	4,5	15,3	0,0
Ocupados	100,0	12,0	11,9	0,6	-
Desocupados	100,0	14,2	7,3	0,5	-
No económicamente activos	100,0	3,5	1,3	22,3	0,0
Ns/Nr	-	-	-	-	-
Mujeres	100,0	6,0	6,6	11,5	0,1
Ocupados	100,0	10,2	16,7	0,8	0,1
Desocupados	100,0	12,7	9,3	1,1	-
No económicamente activos	100,0	3,7	2,1	16,8	0,0
Ns/Nr	-	-	-	-	-
Varones	100,0	6,6	5,3	11,3	0,0
Ocupados	100,0	9,3	9,3	0,5	0,0
Desocupados	100,0	8,6	3,2	1,3	-
No económicamente activos	100,0	3,2	0,8	25,3	-
Ns/Nr	-	-	-	-	-

Fuente: INDEC. Encuesta Permanente de Hogares

Cuadro 2.4. Población total clasificada por edad y sexo, según nivel de educación
Aglomerado Gran Buenos Aires. Mayo de 1993

Edad y sexo	Total	Nivel de educación			
		Primario		Secundario	
		Incompleto	Completo	Incompleto	Completo
Total	11.123.074	2.344.823	2.722.275	2.066.740	1.355.203
Hasta 9 años	1.884.866	749.236	-	-	-
de 10 a 14 años	1.015.047	654.501	28.511 ^{oo}	327.521	-
de 15 a 19 años	965.309	38.417 ^{oo}	192.948	561.689	54.443 ^{oo}
de 20 a 24 años	909.748	36.096 ^{oo}	195.796	211.024	188.843
de 25 a 29 años	731.515	35.758 ^{oo}	182.169	151.098	131.324
de 30 a 39 años	1.481.136	95.324 ^{oo}	432.459	293.762	315.241
de 40 a 49 años	1.391.602	195.462	459.813	241.574	271.796
de 50 a 59 años	1.029.389	158.644	446.617	132.187	179.929
de 60 a 69 años	941.045	176.481	431.998	98.984 ^{oo}	131.936
de 70 años y más	773.417	204.904	351.964	48.901 ^{oo}	81.691 ^{oo}
Ns/Nr	-	-	-	-	-
Mujeres	5.787.606	1.224.533	1.470.366	961.952	737.466
Hasta 9 años	926.339	354.526	-	-	-
de 10 a 14 años	514.246	325.608	19.135 ^{oo}	165.922	-
de 15 a 19 años	472.937	20.256 ^{oo}	77.592 ^{oo}	268.454	27.059 ^{oo}
de 20 a 24 años	435.972	19.046 ^{oo}	79.421 ^{oo}	94.983 ^{oo}	94.202 ^{oo}
de 25 a 29 años	395.833	17.947 ^{oo}	100.433	73.480 ^{oo}	71.872 ^{oo}
de 30 a 39 años	770.142	41.846 ^{oo}	227.460	141.440	168.743
de 40 a 49 años	722.392	110.160	245.079	103.517	160.884
de 50 a 59 años	568.885	103.420	257.082	49.942 ^{oo}	99.616 ^{oo}
de 60 a 69 años	518.035	99.347 ^{oo}	252.938	41.088 ^{oo}	74.705 ^{oo}
de 70 años y más	462.825	132.377	211.226	23.126 ^{oo}	40.385 ^{oo}
Ns/Nr	-	-	-	-	-
Varones	5.335.468	1.120.290	1.251.909	1.104.788	617.737
Hasta 9 años	958.527	394.710	-	-	-
de 10 a 14 años	500.801	328.893	-	161.599	-
de 15 a 19 años	492.372	18.161 ^{oo}	115.356	293.235	27.384 ^{oo}
de 20 a 24 años	473.776	17.050 ^{oo}	116.375	116.041	94.641 ^{oo}
de 25 a 29 años	335.682	17.811 ^{oo}	81.736 ^{oo}	77.618 ^{oo}	59.452 ^{oo}
de 30 a 39 años	710.994	53.478 ^{oo}	204.999	152.322	146.498
de 40 a 49 años	669.210	85.302 ^{oo}	214.734	138.057	110.912
de 50 a 59 años	460.504	55.224 ^{oo}	189.535	82.245 ^{oo}	80.313 ^{oo}
de 60 a 69 años	423.010	77.134 ^{oo}	179.060	57.896 ^{oo}	57.231 ^{oo}
de 70 años y más	310.592	72.527 ^{oo}	140.738	25.775 ^{oo}	41.306 ^{oo}
Ns/Nr	-	-	-	-	-

(continúa)

Cuadro 2.4. (conclusión)

Edad y sexo	Total	Nivel de educación			Ns/Nr
		Superior y universitario		Sin instrucción	
		Incompleto	Completo		
Total	11.123.074	697.083	662.712	1.270.317	..
Hasta 9 años	1.884.866	-	-	1.135.630	-
de 10 a 14 años	1.015.047	-	-	..	-
de 15 a 19 años	965.309	110.578	-	..	-
de 20 a 24 años	909.748	238.784	37.409 °°	..	-
de 25 a 29 años	731.515	108.375	116.150	..	-
de 30 a 39 años	1.481.136	106.968	224.328	13.054 °°	-
de 40 a 49 años	1.391.602	67.297 °°	139.801	15.859 °°	-
de 50 a 59 años	1.029.389	36.576 °°	59.604 °°	12.958 °°	..
de 60 a 69 años	941.045	20.259 °°	57.776 °°	23.611 °°	-
de 70 años y más	773.417	..	27.644 °°	49.020 °°	..
Ns/Nr	-	-	-	-	-
Mujeres	5.787.606	344.410	380.824	665.045	..
Hasta 9 años	926.339	-	-	571.813	-
de 10 a 14 años	514.246	-	-	..	-
de 15 a 19 años	472.937	75.068 °°	-	..	-
de 20 a 24 años	435.972	116.485	30.924 °°	..	-
de 25 a 29 años	395.833	50.707 °°	76.518 °°	..	-
de 30 a 39 años	770.142	44.822 °°	137.401	..	-
de 40 a 49 años	722.392	29.338 °°	64.079 °°	..	-
de 50 a 59 años	568.885	20.776 °°	27.982 °°
de 60 a 69 años	518.035	..	26.813 °°	15.930 °°	-
de 70 años y más	462.825	-	17.107 °°	37.557 °°	..
Ns/Nr	-	-	-	-	-
Varones	5.335.468	352.673	281.888	605.272	..
Hasta 9 años	958.527	-	-	563.817	-
de 10 a 14 años	500.801	-	-	..	-
de 15 a 19 años	492.372	35.510 °°	-	..	-
de 20 a 24 años	473.776	122.299	-
de 25 a 29 años	335.682	57.668 °°	39.632 °°	..	-
de 30 a 39 años	710.994	62.146 °°	86.927 °°	..	-
de 40 a 49 años	669.210	37.959 °°	75.722 °°	..	-
de 50 a 59 años	460.504	15.800 °°	31.622 °°
de 60 a 69 años	423.010	13.045 °°	30.963 °°	..	-
de 70 años y más	310.592	..	10.537 °°	11.463 °°	-
Ns/Nr	-	-	-	-	-

Fuente: INDEC. Encuesta Permanente de Hogares

Cuadro 2.4p. Población total clasificada por edad y sexo, según nivel de educación, en porcentaje
Aglomerado Gran Buenos Aires. Mayo de 1993

Edad y sexo	Total	Nivel de educación			
		Primario		Secundario	
		Incompleto	Completo	Incompleto	Completo
		%			
Total	100,0	21,1	24,5	18,6	12,2
Hasta 9 años	100,0	39,8	-	-	-
de 10 a 14 años	100,0	64,5	2,8	32,3	-
de 15 a 19 años	100,0	4,0	20,0	58,2	5,6
de 20 a 24 años	100,0	4,0	21,5	23,2	20,8
de 25 a 29 años	100,0	4,9	24,9	20,7	18,0
de 30 a 39 años	100,0	6,4	29,2	19,8	21,3
de 40 a 49 años	100,0	14,0	33,0	17,4	19,5
de 50 a 59 años	100,0	15,4	43,4	12,8	17,5
de 60 a 69 años	100,0	18,8	45,9	10,5	14,0
de 70 años y más	100,0	26,5	45,5	6,3	10,6
Ns/Nr	-	-	-	-	-
Mujeres	100,0	21,2	25,4	16,6	12,7
Hasta 9 años	100,0	38,3	-	-	-
de 10 a 14 años	100,0	63,3	3,7	32,3	-
de 15 a 19 años	100,0	4,3	16,4	56,8	5,7
de 20 a 24 años	100,0	4,4	18,2	21,8	21,6
de 25 a 29 años	100,0	4,5	25,4	18,6	18,2
de 30 a 39 años	100,0	5,4	29,5	18,4	21,9
de 40 a 49 años	100,0	15,2	33,9	14,3	22,3
de 50 a 59 años	100,0	18,2	45,2	8,8	17,5
de 60 a 69 años	100,0	19,2	48,8	7,9	14,4
de 70 años y más	100,0	28,6	45,6	5,0	8,7
Ns/Nr	-	-	-	-	-
Varones	100,0	21,0	23,5	20,7	11,6
Hasta 9 años	100,0	41,2	-	-	-
de 10 a 14 años	100,0	65,7	1,9	32,3	-
de 15 a 19 años	100,0	3,7	23,4	59,6	5,6
de 20 a 24 años	100,0	3,6	24,6	24,5	20,0
de 25 a 29 años	100,0	5,3	24,3	23,1	17,7
de 30 a 39 años	100,0	7,5	28,8	21,4	20,6
de 40 a 49 años	100,0	12,7	32,1	20,6	16,6
de 50 a 59 años	100,0	12,0	41,2	17,9	17,4
de 60 a 69 años	100,0	18,2	42,3	13,7	13,5
de 70 años y más	100,0	23,4	45,3	8,3	13,3
Ns/Nr	-	-	-	-	-

(continúa)

Cuadro 2.4p.(conclusión)

Edad y sexo	Total	Nivel de educacion			Ns/Nr
		Superior y universitario		Sin Instrucción	
		Incompleto	Completo		
		%			
Total	100,0	6,3	6,0	11,4	0,0
Hasta 9 años	100,0	-	-	60,2	-
de 10 a 14 años	100,0	-	-	0,4	-
de 15 a 19 años	100,0	11,5	-	0,7	-
de 20 a 24 años	100,0	26,2	4,1	0,2	-
de 25 a 29 años	100,0	14,8	15,9	0,9	-
de 30 a 39 años	100,0	7,2	15,1	0,9	-
de 40 a 49 años	100,0	4,8	10,0	1,1	-
de 50 a 59 años	100,0	3,6	5,8	1,3	0,3
de 60 a 69 años	100,0	2,2	6,1	2,5	-
de 70 años y más	100,0	1,1	3,6	6,3	0,1
Ns/Nr	-	-	-	-	-
Mujeres	100,0	6,0	6,6	11,5	0,1
Hasta 9 años	100,0	-	-	61,7	-
de 10 a 14 años	100,0	-	-	0,7	-
de 15 a 19 años	100,0	15,9	-	1,0	-
de 20 a 24 años	100,0	26,7	7,1	0,2	-
de 25 a 29 años	100,0	12,8	19,3	1,2	-
de 30 a 39 años	100,0	5,8	17,8	1,1	-
de 40 a 49 años	100,0	4,1	8,9	1,3	-
de 50 a 59 años	100,0	3,7	4,9	1,4	0,3
de 60 a 69 años	100,0	1,4	5,2	3,1	-
de 70 años y más	100,0	-	3,7	8,1	0,2
Ns/Nr	-	-	-	-	-
Varones	100,0	6,6	5,3	11,3	0,0
Hasta 9 años	100,0	-	-	58,8	-
de 10 a 14 años	100,0	-	-	0,2	-
de 15 a 19 años	100,0	7,2	-	0,6	-
de 20 a 24 años	100,0	25,8	1,4	0,2	-
de 25 a 29 años	100,0	17,2	11,8	0,5	-
de 30 a 39 años	100,0	8,7	12,2	0,7	-
de 40 a 49 años	100,0	5,7	11,3	1,0	-
de 50 a 59 años	100,0	3,4	6,9	1,1	0,2
de 60 a 69 años	100,0	3,1	7,3	1,8	-
de 70 años y más	100,0	2,7	3,4	3,7	-
Ns/Nr	-	-	-	-	-

Fuente: INDEC. Encuesta Permanente de Hogares

Cuadro 2.5. Población total clasificada por posición en el hogar y sexo, según condición de actividad
Aglomerado Gran Buenos Aires. Mayo de 1993

Posición en el hogar y sexo	Total	Condición de actividad				Ns/Nr
		Población económicamente activa			Población no económicamente activa	
		Total	Ocupados	Desocupados		
Total	11.123.074	4.923.972	4.401.887	522.085	6.199.102	-
Jefes	3.224.049	2.388.288	2.211.942	176.346	835.761	-
Cónyuges	2.296.465	928.636	835.285	93.351 ^{oo}	1.367.829	-
Hijos/as	4.606.051	1.276.276	1.067.542	208.734	3.329.775	-
Otros familiares	925.407	276.622	235.166	41.456 ^{oo}	648.785	-
Servicio doméstico	32.982 ^{oo}	32.982 ^{oo}	32.982 ^{oo}	-	-	-
Otros componentes	38.120 ^{oo}	21.168 ^{oo}	18.970 ^{oo}	..	16.952 ^{oo}	-
Mujeres	5.787.606	1.915.750	1.666.729	249.021	3.871.856	-
Jefes	699.205	339.156	302.957	36.199 ^{oo}	360.049	-
Cónyuges	2.249.619	891.430	801.824	89.606 ^{oo}	1.358.189	-
Hijos/as	2.233.924	527.591	424.073	103.518	1.706.333	-
Otros familiares	548.451	113.222	95.722 ^{oo}	17.500 ^{oo}	435.229	-
Servicio doméstico	32.982 ^{oo}	32.982 ^{oo}	32.982 ^{oo}	-	-	-
Otros componentes	23.425 ^{oo}	11.369 ^{oo}	12.056 ^{oo}	-
Varones	5.335.468	3.008.222	2.735.158	273.064	2.327.246	-
Jefes	2.524.844	2.049.132	1.908.985	140.147	475.712	-
Cónyuges	46.846 ^{oo}	37.206 ^{oo}	33.461 ^{oo}	-
Hijos/as	2.372.127	748.685	643.469	105.216	1.623.442	-
Otros familiares	376.956	163.400	139.444	23.956 ^{oo}	213.556	-
Servicio doméstico	-	-	-	-	-	-
Otros componentes	14.695 ^{oo}	-	..	-

Fuente: INDEC. Encuesta Permanente de Hogares

Cuadro 2.5p. Población total clasificada por posición en el hogar y sexo, según condición de actividad, en porcentaje. Aglomerado Gran Buenos Aires. Mayo de 1993

Posición en el hogar y sexo	Total	Condición de actividad				Ns/Nr
		Población económicamente activa			Población no económicamente activa	
		Total	Ocupados	Desocupados		
		%				
Total	100,0	100,0	100,0	100,0	100,0	-
Jefes	29,0	48,5	50,2	33,8	13,5	-
Cónyuges	20,6	18,9	19,0	17,9	22,1	-
Hijos/as	41,4	25,9	24,3	40,0	53,7	-
Otros familiares	8,3	5,6	5,3	7,9	10,5	-
Servicio doméstico	0,3	0,7	0,7	-	-	-
Otros componentes	0,3	0,4	0,4	0,4	0,3	-
Mujeres	100,0	100,0	100,0	100,0	100,0	-
Jefes	12,1	17,7	18,2	14,5	9,3	-
Cónyuges	38,9	46,5	48,1	36,0	35,1	-
Hijos/as	38,6	27,5	25,4	41,6	44,1	-
Otros familiares	9,5	5,9	5,7	7,0	11,2	-
Servicio doméstico	0,6	1,7	2,0	-	-	-
Otros componentes	0,4	0,6	0,6	0,9	0,3	-
Varones	100,0	100,0	100,0	100,0	100,0	-
Jefes	47,3	68,1	69,8	51,3	20,4	-
Cónyuges	0,9	1,2	1,2	1,4	0,4	-
Hijos/as	44,5	24,9	23,5	38,5	69,8	-
Otros familiares	7,1	5,4	5,1	8,8	9,2	-
Servicio doméstico	-	-	-	-	-	-
Otros componentes	0,3	0,3	0,4	-	0,2	-

Fuente: INDEC. Encuesta Permanente de Hogares

Cuadro 2.6. Población ocupada por categoría ocupacional, según rama de actividad de la ocupación principal. Aglomerado Gran Buenos Aires. Mayo de 1993

Categoría ocupacional	Total	Actividades primarias	Industria manufactera	Construcción	Comercio	Hoteles y restaurantes	Transporte, almacenamiento y comunicaciones	Servicios financieros, inmobiliarios, de alquiler y empresariales
Total	4.401.887	23.078^{oo}	1.013.629	281.764	965.259	119.722	310.806	375.673
Patrón o empleador	230.191	-	56.273 ^{oo}	16.501 ^{oo}	104.687	17.801 ^{oo}	..	19.740 ^{oo}
Cuenta propia	1.036.712	..	116.094	139.074	368.372	15.162 ^{oo}	64.239 ^{oo}	92.492 ^{oo}
Asalariados	3.055.326	14.735 ^{oo}	828.580	125.239	452.091	81.623 ^{oo}	239.797	258.954
Trabajador sin salario	79.658 ^{oo}	-	12.682 ^{oo}	..	40.109 ^{oo}
Ns/Nr	-	-	-	-	-	-	-	-

Categoría ocupacional	Total	Administración pública, defensa y seguridad social	Enseñanza	Servicios sociales y de salud	Servicio doméstico	Otros servicios comunitarios, sociales y personales	Otras ramas ¹	Actividades no bien especificadas
Total	4.401.887	195.472	272.573	222.292	344.764	225.341	26.396^{oo}	25.118^{oo}
Patrón o empleador	230.191	-	-	..	-	..
Cuenta propia	1.036.712	..	25.032 ^{oo}	31.289 ^{oo}	124.407	50.426 ^{oo}	-	..
Asalariados	3.055.326	193.434	243.819	182.195	220.357	165.961	25.318 ^{oo}	23.223 ^{oo}
Trabajador sin salario	79.658 ^{oo}	-	-
Ns/Nr	-	-	-	-	-	-	-	-

¹Otras ramas incluye "Suministro de electricidad, gas y agua" y "Organizaciones y órganos extraterritoriales".

Nota: codificado con Rama de Actividad CIIU Revisión 3.

Fuente: INDEC. Encuesta Permanente de Hogares

Cuadro 2.6p. Población ocupada por categoría ocupacional, según rama de actividad de la ocupación principal, en porcentaje. Aglomerado Gran Buenos Aires. Mayo de 1993

Categoría ocupacional	Total	Actividades primarias	Industria manufactera	Construcción	Comercio	Hoteles y restaurantes	Transporte, almacenamiento y comunicaciones	Servicios financieros, inmobiliarios, de alquiler y empresariales
					%			
Total	100,0	0,5	23,0	6,4	21,9	2,7	7,1	8,5
Patrón o empleador	100,0	-	24,4	7,2	45,5	7,7	2,5	8,6
Cuenta propia	100,0	0,8	11,2	13,4	35,5	1,5	6,2	8,9
Asalariados	100,0	0,5	27,1	4,1	14,8	2,7	7,8	8,5
Trabajador sin salario	100,0	-	15,9	1,2	50,4	6,4	1,3	5,6
Ns/Nr	-	-	-	-	-	-	-	-

Categoría ocupacional	Total	Administración pública, defensa y seguridad social	Enseñanza	Servicios sociales y de salud	Servicio doméstico	Otros servicios comunitarios, sociales y personales	Otras ramas ¹	Actividades no bien especificadas
					%			
Total	100,0	4,4	6,2	5,0	7,8	5,1	0,6	0,6
Patrón o empleador	100,0	-	0,8	1,2	-	1,7	-	0,4
Cuenta propia	100,0	0,1	2,4	3,0	12,0	4,9	-	0,1
Asalariados	100,0	6,3	8,0	6,0	7,2	5,4	0,8	0,8
Trabajador sin salario	100,0	1,4	2,4	7,5	-	6,5	1,4	-
Ns/Nr	-	-	-	-	-	-	-	-

¹Otras ramas incluye "Suministro de electricidad, gas y agua" y "Organizaciones y órganos extraterritoriales".

Nota: codificado con Rama de Actividad CIIU Revisión 3.

Fuente: INDEC. Encuesta Permanente de Hogares

Cuadro 2.7. Población ocupada clasificada por sexo y posición en el hogar, según búsqueda de otro trabajo
Aglomerado Gran Buenos Aires. Mayo de 1993

Sexo y posición en el hogar	Total	Busca otro trabajo	No busca otro trabajo	Ns/Nr
Total	4.401.887	751.683	3.622.467	27.737^{oo}
Mujeres	1.666.729	287.099	1.361.539	18.091^{oo}
Jefes	302.957	61.376 ^{oo}	240.639	..
No jefes	1.363.772	225.723	1.120.900	17.149 ^{oo}
Varones	2.735.158	464.584	2.260.928	..
Jefes	1.908.985	304.029	1.596.201	..
No Jefes	826.173	160.555	664.727	..

Fuente: INDEC. Encuesta Permanente de Hogares

Cuadro 2.7p. Población ocupada clasificada por sexo y posición en el hogar, según búsqueda de otro trabajo, en porcentaje
Aglomerado Gran Buenos Aires. Mayo de 1993

Sexo y posición en el hogar	Total	Busca otro trabajo	No busca otro trabajo	Ns/Nr
		%		
Total	100,0	17,1	82,3	0,6
Mujeres	100,0	17,2	81,7	1,1
Jefes	100,0	20,3	79,4	0,3
No jefes	100,0	16,6	82,2	1,3
Varones	100,0	17,0	82,7	0,4
Jefes	100,0	15,9	83,6	0,5
No Jefes	100,0	19,4	80,5	0,1

Fuente: INDEC. Encuesta Permanente de Hogares

Cuadro 2.8. Población ocupada clasificada por sexo, según horas trabajadas en la semana
Aglomerado Gran Buenos Aires. Mayo de 1993

Sexo	Total de ocupados	Cantidad de horas						No trabajó	Ns/Nr
		1-19	20-29	30-40	41-45	46-61	62 y más		
Total	4.401.887	308.944	349.340	1.117.870	596.838	1.299.035	536.845	141.736	51.279 °°
Mujeres	1.666.729	228.001	235.860	515.766	177.921	305.031	107.425	67.460 °°	29.265 °°
Varones	2.735.158	80.943 °°	113.480	602.104	418.917	994.004	429.420	74.276 °°	22.014 °°

Fuente: INDEC. Encuesta Permanente de Hogares

Cuadro 2.9. Población ocupada clasificada por categoría ocupacional, según horas trabajadas en la semana. Aglomerado Gran Buenos Aires. Mayo de 1993

Categoría ocupacional	Total de ocupados	Cantidad de horas						No trabajó	Ns/Nr
		1-19	20-29	30-40	41-45	46-61	62 y más		
Total	4.401.887	308.944	349.340	1.117.870	596.838	1.299.035	536.845	141.736	51.279 °°
Asalariados	3.055.326	154.419	224.873	901.502	481.410	856.030	301.006	101.793	34.293 °°
Cuenta propia	1.036.712	137.011	106.635	179.829	93.806 °°	316.165	159.121	29.241 °°	14.904 °°
Otros	309.849	17.514 °°	17.832 °°	36.539 °°	21.622 °°	126.840	76.718 °°	10.702 °°	..
Ns/Nr	-	-	-	-	-	-	-	-	-

Fuente: INDEC. Encuesta Permanente de Hogares

Cuadro 2.10. Población ocupada clasificada por categoría de la ocupación principal, según cantidad de ocupaciones. Aglomerado Gran Buenos Aires. Mayo de 1993

Categoría ocupacional	Total de ocupados	Cantidad de ocupaciones		
		1	2 ó más	Ns/Nr
Total	4.401.887	4.027.604	374.283	-
Asalariados	3.055.326	2.762.214	293.112	-
Cuenta propia	1.036.712	971.472	65.240 °°	-
Otros	309.849	293.918	15.931 °°	-
Ns/Nr	-	-	-	-

Fuente: INDEC. Encuesta Permanente de Hogares

Cuadro 2.10p. Población ocupada clasificada por categoría de la ocupación principal, según cantidad de ocupaciones, en porcentaje. Aglomerado Gran Buenos Aires. Mayo de 1993

Categoría ocupacional	Total de ocupados	Cantidad de ocupaciones		
		1	2 ó más	Ns/Nr
		%		
Total	100,0	91,5	8,5	-
Asalariados	100,0	90,4	9,6	-
Cuenta propia	100,0	93,7	6,3	-
Otros	100,0	94,9	5,1	-
Ns/Nr	-	-	-	-

Fuente: INDEC. Encuesta Permanente de Hogares

Cuadro 2.11. Población ocupada clasificada por sexo, según intensidad de la ocupación Aglomerado Gran Buenos Aires. Mayo de 1993

Sexo	Total	Intensidad de la ocupación			No trabajó circunstancialmente	Ns/Nr
		Subocupados visibles ¹	Ocupados plenos ²	Sobreocupados ³		
Total	4.401.887	403.083	1.968.102	1.837.687	141.736	51.279^{oo}
Mujeres	1.666.729	254.044	902.621	413.339	67.460 ^{oo}	29.265 ^{oo}
Varones	2.735.158	149.039	1.065.481	1.424.348	74.276 ^{oo}	22.014 ^{oo}

¹ Ocupados que trabajan menos de 35 horas semanales y desean trabajar más.² Ocupados que trabajan entre 35 y 45 horas semanales y ocupados que trabajan menos de 35 horas y no desean trabajar más.³ Ocupados que trabajan más de 45 horas semanales.

Fuente: INDEC. Encuesta Permanente de Hogares

Cuadro 2.12. Población ocupada clasificada por posición en el hogar y categoría ocupacional, según ingreso total individual. Aglomerado Gran Buenos Aires. Mayo de 1993

Posición en el hogar y categoría ocupacional	Total	Deciles			Sin ingresos	Ingresos parciales y Ns/Nr
		1 a 4	5 a 8	9 y 10		
Total	4.401.887	1.061.579	1.838.497	958.719	105.570	437.522
Asalariado	3.055.326	781.724	1.421.198	606.455	35.172 °°	210.777
Cuenta propia	1.036.712	268.130	366.969	226.847	..	171.092
Otros	309.849	11.725 °°	50.330 °°	125.417	66.724 °°	55.653 °°
Jefes	2.211.942	293.051	942.437	716.678	..	252.323
Asalariado	1.429.328	190.646	684.131	441.610	..	107.380
Cuenta propia	595.370	98.521 °°	224.766	169.123	..	102.010
Otros	187.244	..	33.540 °°	105.945	..	42.933 °°
No jefes	2.189.945	768.528	896.060	242.041	98.117 °°	185.199
Asalariados	1.625.998	591.078	737.067	164.845	29.611 °°	103.397
Cuenta propia	441.342	169.609	142.203	57.724 °°	..	69.082 °°
Otros	122.605	..	16.790 °°	19.472 °°	65.782 °°	12.720 °°

Nota: el ingreso total individual corresponde a la distribución decilica del cuadro 25: "Población total según escala de ingreso individual".

Fuente: INDEC. Encuesta Permanente de Hogares

Cuadro 2.12p. Población ocupada clasificada por posición en el hogar y categoría ocupacional, según ingreso total individual, en porcentaje. Aglomerado Gran Buenos Aires. Mayo de 1993

Posición en el hogar y categoría ocupacional	Total	Deciles			Sin ingresos	Ingresos parciales y Ns/Nr
		1 a 4	5 a 8	9 y 10		
		%				
Total	100,0	24,1	41,8	21,8	2,4	9,9
Asalariado	100,0	25,6	46,5	19,8	1,2	6,9
Cuenta propia	100,0	25,9	35,4	21,9	0,4	16,5
Otros	100,0	3,8	16,2	40,5	21,5	18,0
Jefes	100,0	13,2	42,6	32,4	0,3	11,4
Asalariado	100,0	13,3	47,9	30,9	0,4	7,5
Cuenta propia	100,0	16,5	37,8	28,4	0,2	17,1
Otros	100,0	2,1	17,9	56,6	0,5	22,9
No jefes	100,0	35,1	40,9	11,1	4,5	8,5
Asalariados	100,0	36,4	45,3	10,1	1,8	6,4
Cuenta propia	100,0	38,4	32,2	13,1	0,6	15,7
Otros	100,0	6,4	13,7	15,9	53,7	10,4

Fuente: INDEC. Encuesta Permanente de Hogares

Cuadro 2.13. Población ocupada clasificada por sexo, categoría ocupacional y rama de actividad, según ingreso total individual. Aglomerado Gran Buenos Aires. Mayo de 1993

Categoría ocupacional, rama de actividad y sexo	Total	Deciles			Sin ingresos	Ingresos parciales y Ns/Nr
		1 a 4	5 a 8	9 y 10		
Total	4.401.887	1.061.579	1.838.497	958.719	105.570	437.522
Asalariados	3.055.326	781.724	1.421.198	606.455	35.172 ^{oo}	210.777
Industria	828.580	216.120	412.492	152.072	..	40.358 ^{oo}
Comercio	452.091	112.579	223.386	77.815 ^{oo}	..	29.461 ^{oo}
Servicios	1.005.766	333.500	416.339	182.835	..	65.662 ^{oo}
Construcción	125.239	22.597 ^{oo}	69.967 ^{oo}	22.449 ^{oo}
Otras ramas ¹	620.427	96.928 ^{oo}	298.073	170.116	..	47.714 ^{oo}
Sin especificar	23.223 ^{oo}	-	-	21.114 ^{oo}
No asalariados	1.346.561	279.855	417.299	352.264	70.398 ^{oo}	226.745
Desconocidos	-	-	-	-	-	-
Mujeres	1.666.729	576.357	660.440	213.775	67.794 ^{oo}	148.363
Asalariados	1.191.642	416.344	524.678	155.323	17.267 ^{oo}	78.030 ^{oo}
Industria	216.487	77.056 ^{oo}	99.772 ^{oo}	27.425 ^{oo}	..	10.396 ^{oo}
Comercio	143.587	43.053 ^{oo}	77.582 ^{oo}	13.719 ^{oo}
Servicios	663.950	265.505	280.974	76.578 ^{oo}	..	33.463 ^{oo}
Construcción	..	-	-	-
Otras ramas ¹	150.497	30.730 ^{oo}	65.385 ^{oo}	36.658 ^{oo}	..	12.841 ^{oo}
Sin especificar	15.213 ^{oo}	-	-	-	-	15.213 ^{oo}
No asalariados	475.087	160.013	135.762	58.452 ^{oo}	50.527 ^{oo}	70.333 ^{oo}
Desconocidos	-	-	-	-	-	-
Varones	2.735.158	485.222	1.178.057	744.944	37.776 ^{oo}	289.159
Asalariados	1.863.684	365.380	896.520	451.132	17.905 ^{oo}	132.747
Industria	612.093	139.064	312.720	124.647	..	29.962 ^{oo}
Comercio	308.504	69.526 ^{oo}	145.804	64.096 ^{oo}	..	23.344 ^{oo}
Servicios	341.816	67.995 ^{oo}	135.365	106.257	-	32.199 ^{oo}
Construcción	123.331	22.597 ^{oo}	69.002 ^{oo}	21.506 ^{oo}
Otras ramas ¹	469.930	66.198 ^{oo}	232.688	133.458	..	34.873 ^{oo}
Sin especificar	..	-	-	..
No asalariados	871.474	119.842	281.537	293.812	19.871 ^{oo}	156.412
Desconocidos	-	-	-	-	-	-

¹ Incluye actividades primarias, suministro de electricidad, gas y agua, hoteles y restaurantes, transporte, almacenamiento y comunicaciones, servicios financieros, inmobiliarios, de alquiler y empresariales, y organizaciones y órganos extraterritoriales.

Nota: la rama de actividad se codifica con la CIU revisión 3.

Fuente: INDEC. Encuesta Permanente de Hogares

Cuadro 2.13p. Población ocupada clasificada por sexo, categoría ocupacional y rama de actividad, según ingreso total individual, en porcentaje. Aglomerado Gran Buenos Aires. Mayo de 1993

Sexo, categoría ocupacional y rama de actividad	Total	Deciles			Sin ingresos	Ingresos parciales y Ns/Nr
		1 a 4	5 a 8	9 y 10		
		%				
Total	100,0	100,0	100,0	100,0	100,0	100,0
Asalariados	69,4	73,6	77,3	63,3	33,3	48,2
Industria	18,8	20,4	22,4	15,9	7,1	9,2
Comercio	10,3	10,6	12,2	8,1	8,4	6,7
Servicios	22,8	31,4	22,6	19,1	7,0	15,0
Construcción	2,8	2,1	3,8	2,3	3,6	1,5
Otras ramas ¹	14,1	9,1	16,2	17,7	7,2	10,9
Sin especificar	0,5	-	0,1	0,1	-	4,8
No asalariados	30,6	26,4	22,7	36,7	66,7	51,8
Desconocidos	-	-	-	-	-	-
Mujeres	100,0	100,0	100,0	100,0	100,0	100,0
Asalariados	71,5	72,2	79,4	72,7	25,5	52,6
Industria	13,0	13,4	15,1	12,8	2,7	7,0
Comercio	8,6	7,5	11,7	6,4	4,6	4,1
Servicios	39,8	46,1	42,5	35,8	11,0	22,6
Construcción	0,1	-	0,1	0,4	-	-
Otras ramas ¹	9,0	5,3	9,9	17,1	7,2	8,7
Sin especificar	0,9	-	-	-	-	10,3
No asalariados	28,5	27,8	20,6	27,3	74,5	47,4
Desconocidos	-	-	-	-	-	-
Varones	100,0	100,0	100,0	100,0	100,0	100,0
Asalariados	68,1	75,3	76,1	60,6	47,4	45,9
Industria	22,4	28,7	26,5	16,7	15,1	10,4
Comercio	11,3	14,3	12,4	8,6	15,2	8,1
Servicios	12,5	14,0	11,5	14,3	-	11,1
Construcción	4,5	4,7	5,9	2,9	9,9	2,2
Otras ramas ¹	17,2	13,6	19,8	17,9	7,2	12,1
Sin especificar	0,3	-	0,1	0,2	-	2,0
No asalariados	31,9	24,7	23,9	39,4	52,6	54,1
Desconocidos	-	-	-	-	-	-

¹ Incluye actividades primarias, suministro de electricidad, gas y agua, hoteles y restaurantes, transporte, almacenamiento y comunicaciones, servicios financieros, inmobiliarios, de alquiler y empresariales, y organizaciones y órganos extraterritoriales.

Nota: codificado con Rama de Actividad CIU Revisión 3.

Fuente: INDEC. Encuesta Permanente de Hogares

Cuadro 2.14. Población desocupada clasificada por sexo, según intensidad de la desocupación
Aglomerado Gran Buenos Aires. Mayo de 1993

Sexo	Total	Intensidad de la desocupación			Ns/Nr
		Hasta 1 mes	Más de 1 mes a 3 meses	Más de 3 meses	
Total	522.085	148.163	143.118	229.024	..
Mujeres	249.021	59.855 ^{oo}	64.055 ^{oo}	124.247	..
Varones	273.064	88.308 ^{oo}	79.063 ^{oo}	104.777	..

Fuente: INDEC. Encuesta Permanente de Hogares

Cuadro 2.15. Población desocupada clasificada por sexo, según tipo de desocupación
Aglomerado Gran Buenos Aires. Mayo de 1993

Sexo	Total	Tipo de desocupación	
		Nuevo trabajador	Con ocupación anterior
Total	522.085	76.117 ^{oo}	445.968
Mujeres	249.021	45.770 ^{oo}	203.251
Varones	273.064	30.347 ^{oo}	242.717

Fuente: INDEC. Encuesta Permanente de Hogares

Cuadro 2.16. Hogares clasificados por condición de actividad y categoría ocupacional del jefe, según régimen de tenencia de la vivienda. Aglomerado Gran Buenos Aires. Mayo de 1993

Condición de actividad y categoría ocupacional del jefe	Total	Régimen de tenencia		
		Propietario	Inquilino	Otros regimenes
Total	3.224.049	2.351.142	476.956	395.951
PEA	2.388.288	1.633.909	417.175	337.204
Asalariado	1.534.338	998.754	281.909	253.675
Cuenta propia	661.742	474.148	109.599	77.995 ^{oo}
Patrón o empleador y trabajador sin salario	189.060	157.859	25.667 ^{oo}	..
Nuevos trabajadores	-	-
Desconocidos	-	-	-	-
PNEA	835.761	717.233	59.781 ^{oo}	58.747 ^{oo}
Jubilados	716.832	630.201	48.851 ^{oo}	37.780 ^{oo}
Otros	118.929	87.032 ^{oo}	10.930 ^{oo}	20.967 ^{oo}
Ns/Nr	-	-	-	-

Nota: las categorías "asalariado", "cuenta propia", "patrón y trabajador sin salario" incluyen a los desocupados con ocupación anterior.

Fuente: INDEC. Encuesta Permanente de Hogares

Cuadro 2.17. Hogares clasificados por ingreso per cápita familiar, según régimen de tenencia de la vivienda. Aglomerado Gran Buenos Aires. Mayo de 1993

Ingreso per cápita familiar	Total	Régimen de tenencia		
		Propietario	Inquilino	Otros regímenes
Total	3.224.049	2.351.142	476.956	395.951
Deciles 1 a 3	832.780	581.957	90.934 °°	159.889
Deciles 4 a 6	836.945	614.757	111.160	111.028
Deciles 7 y 8	558.776	413.340	90.479 °°	54.957 °°
Deciles 9 y 10	562.731	406.657	128.564	27.510 °°
Sin ingresos	36.705 °°	18.514 °°	..	12.822 °°
Ns/Nr	396.112	315.917	50.450 °°	29.745 °°

Fuente: INDEC. Encuesta Permanente de Hogares

Cuadro 2.18. Hogares clasificados por cantidad de cuartos de uso exclusivo, según tamaño de los hogares. Aglomerado Gran Buenos Aires. Mayo de 1993

Cantidad de cuartos de uso exclusivo	Total	Tamaño del hogar					
		1 miembro	2 miembros	3 miembros	4 miembros	5 miembros	6 y más miembros
Total	3.224.049	407.810	747.652	621.892	635.321	402.782	408.592
1 cuarto	258.942	80.479 °°	56.357 °°	44.584 °°	32.789 °°	19.189 °°	25.544 °°
2 cuartos	909.432	188.937	289.208	152.335	126.364	68.780 °°	83.808 °°
3 cuartos	1.276.416	105.450	289.143	277.847	283.798	164.438	155.740
4 cuartos	534.419	25.408 °°	78.118 °°	101.240	142.605	96.414 °°	90.634 °°
5 y más cuartos	244.012	..	33.998 °°	45.886 °°	49.765 °°	53.961 °°	52.866 °°
Sin cuartos de uso exclusivo	..	-	..	-	-	-	-

Fuente: INDEC. Encuesta Permanente de Hogares

Cuadro 2.19. Hogares clasificados por tamaño del hogar, según régimen de tenencia de la vivienda. Aglomerado Gran Buenos Aires. Mayo de 1993

Tamaño del hogar	Total	Régimen de tenencia		
		Propietario	Inquilino	Otros regímenes
Total	3.224.049	2.351.142	476.956	395.951
1 miembro	407.810	280.140	81.326 °°	46.344 °°
2 a 4 miembros	2.004.865	1.484.464	313.668	206.733
5 y más miembros	811.374	586.538	81.962 °°	142.874

Fuente: INDEC. Encuesta Permanente de Hogares

Cuadro 2.20. Población económicamente activa clasificada por condición de actividad y rama de actividad de la ocupación principal, según nivel de educación
Aglomerado Gran Buenos Aires. Mayo de 1993

Condición de actividad y rama de actividad	Total	Nivel de educación						Ns/Nr
		Primario		Secundario		Superior y universitario	Sin instrucción	
		Incompleto	Completo	Incompleto	Completo			
Total	4.923.972	439.595	1.452.828	997.479	953.758	1.044.300	33.138 °°	..
Industria	1.122.328	98.187 °°	397.459	278.722	204.673	138.492	..	-
Comercio	1.055.154	78.934 °°	309.560	251.461	259.632	145.406
Servicios	1.348.737	141.565	344.112	207.546	229.009	411.856	13.640 °°	..
Construcción	347.599	74.362 °°	160.068	57.594 °°	28.341 °°	21.691 °°
Otras ramas¹	948.055	42.485 °°	212.947	175.557	215.552	300.650	..	-
Sin especificar	102.099	..	28.682 °°	26.599 °°	16.551 °°	26.205 °°	-	-
Ocupados	4.401.887	387.731	1.281.234	891.208	854.711	957.305	26.824 °°	..
Industria	1.013.629	87.218 °°	356.053	252.343	184.549	129.649	..	-
Comercio	965.259	74.491 °°	285.167	230.842	231.239	134.259
Servicios	1.260.442	130.435	315.776	192.092	216.234	393.003	11.893 °°	..
Construcción	281.764	54.515 °°	129.370	50.842 °°	23.610 °°	20.573 °°
Otras ramas¹	855.675	38.871 °°	189.106	160.389	192.238	274.207	..	-
Sin especificar	25.118 °°	-	-
Desocupados	522.085	51.864 °°	171.594	106.271	99.047 °°	86.995 °°	..	-

Cuadro 2.20p. Población económicamente activa clasificada por condición de actividad y rama de actividad de la ocupación principal, según nivel de educación, en porcentaje
Aglomerado Gran Buenos Aires. Mayo de 1993

Condición de actividad y rama de actividad	Total	Nivel de educación						Ns/Nr
		Primario		Secundario		Superior y universitario	Sin instrucción	
		Incompleto	Completo	Incompleto	Completo			
%								
Total	100,0	100,0	100,0	100,0	100,0	100,0	100,0	100,0
Industria	22,8	22,3	27,4	27,9	21,5	13,3	14,5	-
Comercio	21,4	18,0	21,3	25,2	27,2	13,9	27,8	33,2
Servicios	27,4	32,2	23,7	20,8	24,0	39,4	41,2	35,1
Construcción	7,1	16,9	11,0	5,8	3,0	2,1	14,0	31,7
Otras ramas ¹	19,3	9,7	14,7	17,6	22,6	28,8	2,6	-
Sin especificar	2,1	0,9	2,0	2,7	1,7	2,5	-	-
Ocupados	89,4	88,2	88,2	89,3	89,6	91,7	80,9	100,0
Industria	20,6	19,8	24,5	25,3	19,3	12,4	11,5	-
Comercio	19,6	16,9	19,6	23,1	24,2	12,9	25,1	33,2
Servicios	25,6	29,7	21,7	19,3	22,7	37,6	35,9	35,1
Construcción	5,7	12,4	8,9	5,1	2,5	2,0	5,9	31,7
Otras ramas ¹	17,4	8,8	13,0	16,1	20,2	26,3	2,6	-
Sin especificar	0,5	0,5	0,4	0,5	0,7	0,5	-	-
Desocupados	10,6	11,8	11,8	10,7	10,4	8,3	19,1	-

¹Incluye actividades primarias, suministro de electricidad, gas y agua, hoteles y restaurantes, transporte, almacenamiento y comunicaciones, servicios financieros, inmobiliarios, de alquiler y empresariales, y organizaciones y órganos extraterritoriales.

Nota: la rama de actividad se codifica con la CIU revisión 3.

Fuente: INDEC. Encuesta Permanente de Hogares

Cuadro 2.21. Población económicamente activa clasificada por ingreso total individual y nivel de educación, según condición de actividad y categoría ocupacional
Aglomerado Gran Buenos Aires. Mayo de 1993

Ingreso total individual, condición de actividad y categoría ocupacional	Total	Nivel de educación						Sin instru- cción	Ns/Nr
		Primario		Secundario		Superior y universitario			
		Incompleto	Completo	Incompleto	Completo	Incompleto	Completo		
Total	4.923.972	439.595	1.452.828	997.479	953.758	480.478	563.822	33.138 °°	..
Deciles 1 a 4	1.146.143	168.214	419.516	244.495	153.768	94.947°°	54.046°°	11.157 °°	-
Deciles 5 a 8	1.881.268	178.725	633.291	385.539	373.184	172.464	128.069
Deciles 9 y 10	969.274	23.414 °°	132.076	179.945	231.213	129.583	270.814	..	-
Sin ingresos	477.454	31.286 °°	144.585	112.421	93.727°°	55.401°°	34.620°°	..	-
Ns/Nr	449.833	37.956 °°	123.360	75.079°°	101.866	28.083°°	76.273°°
Ocupados	4.401.887	387.731	1.281.234	891.208	854.711	425.333	531.972	26.824 °°	..
Asalariados	3.055.326	241.593	868.582	639.228	595.787	328.253	369.043	11.929 °°	..
Deciles 1 a 4	781.724	95.582 °°	279.522	179.595	106.923	71.960°°	43.420°°	..	-
Deciles 5 a 8	1.421.198	115.275	462.342	300.932	298.186	148.317	91.189°°	..	-
Deciles 9 y 10	606.455	16.066 °°	71.275 °°	107.181	136.929	90.263°°	183.433	..	-
Sin ingresos	35.172 °°	17.063°°	-	-
Ns/Nr	210.777	11.811 °°	47.139 °°	34.457°°	49.896°°	15.580°°	50.041°°
No asalariados	1.346.561	146.138	412.652	251.980	258.924	97.080°°	162.929	14.895°°	..
Sin especificar	-	-	-	-	-	-	-	-	-
Desocupados	522.085	51.864°°	171.594	106.271	99.047°°	55.145°°	31.850°°	..	-

Fuente: INDEC. Encuesta Permanente de Hogares

Cuadro 2.21p. Población económicamente activa clasificada por ingreso total individual, según nivel de educación, en porcentaje. Aglomerado Gran Buenos Aires. Mayo de 1993

Ingreso total individual	Total	Nivel de educación						Sin instrucción	Ns/Nr
		Primario		Secundario		Superior y universitario			
		Incompleto	Completo	Incompleto	Completo	Incompleto	Completo		
					%				
Total	100,0	100,0	100,0	100,0	100,0	100,0	100,0	100,0	100,0
Deciles 1 a 4	23,3	38,3	28,9	24,5	16,1	19,8	9,6	33,7	-
Deciles 5 a 8	38,2	40,7	43,6	38,7	39,1	35,9	22,7	27,1	35,1
Deciles 9 y 10	19,7	5,3	9,1	18,0	24,2	27,0	48,0	6,7	-
Sin ingresos	9,7	7,1	10,0	11,3	9,8	11,5	6,1	16,3	-
Ns/Nr	9,1	8,6	8,5	7,5	10,7	5,8	13,5	16,1	64,9

Fuente: INDEC. Encuesta Permanente de Hogares

Cuadro 2.22. Población ocupada clasificada por calificación ocupacional, según sexo
Aglomerado Gran Buenos Aires. Mayo de 1993

Calificación ocupacional	Total	Mujeres	Varones
Total	4.401.887	1.666.729	2.735.158
Científico profesional	420.353	142.570	277.783
Técnica	788.662	340.339	448.323
Operativa	2.080.999	560.321	1.520.678
No calificada	1.085.380	605.906	479.474
Ns/Nr	26.493 ^{oo}	17.593 ^{oo}	..

Nota: los cuadros sobre estructura ocupacional presentan categorías agrupadas. Se ha tenido en cuenta tanto la significación estadística como la comparabilidad de variables ya presentes en otros cuadros de esta publicación de resultados. Para una visión más detallada de la estructura de ocupaciones existen tabulaciones específicas con mayor nivel de desagregación. Es necesario señalar algunas precisiones para la lectura de los cuadros:

a) El perfil completo de la estructura de Calificación Ocupacional se encuentra detallado en el Cuadro (21) y sirve de referente del perfil agrupado de Calificación Ocupacional del cuadro (22), en relación a su distribución sectorial.

b) El perfil de calificaciones del agrupamiento de ocupaciones productoras de bienes industriales, de infraestructura y de reparaciones no modifica el de cada uno de estos grupos específicos.

Fuente: INDEC. Encuesta Permanente de Hogares.

Cuadro 2.22p. Población ocupada por calificación ocupacional, según sexo,
en porcentaje. Aglomerado Gran Buenos Aires. Mayo de 1993

Calificación ocupacional	Total	Mujeres	Varones
		%	
Total	100,0	100,0	100,0
Científico profesional	9,5	8,6	10,2
Técnica	17,9	20,4	16,4
Operativa	47,3	33,6	55,6
No calificada	24,7	36,4	17,5
Ns/Nr	0,6	1,1	0,3

Nota: los cuadros sobre estructura ocupacional presentan categorías agrupadas. Se ha tenido en cuenta tanto la significación estadística como la comparabilidad de variables ya presentes en otros cuadros de esta publicación de resultados. Para una visión más detallada de la estructura de ocupaciones existen tabulaciones específicas con mayor nivel de desagregación. Es necesario señalar algunas precisiones para la lectura de los cuadros:

a) El perfil completo de la estructura de Calificación Ocupacional se encuentra detallado en el Cuadro (21) y sirve de referente del perfil agrupado de Calificación Ocupacional del cuadro (22), en relación a su distribución sectorial.

b) El perfil de calificaciones del agrupamiento de ocupaciones productoras de bienes industriales, de infraestructura y de reparaciones no modifica el de cada uno de estos grupos específicos.

Fuente: INDEC. Encuesta Permanente de Hogares

Cuadro 2.23. Población ocupada por sexo y calificación ocupacional, según rama de actividad
Aglomerado Gran Buenos Aires. Mayo de 1993

Calificación ocupacional y sexo	Total	Rama de actividad			
		Industria manufacturera	Construcción	Comercio	Transporte, almacenaje y comunicaciones
Total	4.401.887	1.013.629	281.764	1.084.981	310.806
Científica, profesional y técnica	1.209.015	177.669	33.157 °°	214.778	65.790 °°
Operativa	2.080.999	692.927	210.318	503.459	213.207
No calificada	1.085.380	143.033	38.289 °°	366.744	31.809 °°
Ns/Nr calificación	26.493 °°	-	-	-	-
Mujeres	1.666.729	274.586	..	339.677	28.183 °°
Científica, profesional y técnica	482.909	35.940 °°	..	44.074 °°	13.926 °°
Operativa	560.321	189.324	..	150.283	..
No calificada	605.906	49.322 °°	-	145.320	..
Ns/Nr calificación	17.593 °°	-	-	-	-
Varones	2.735.158	739.043	277.164	745.304	282.623
Científica, profesional y técnica	726.106	141.729	32.214 °°	170.704	51.864 °°
Operativa	1.520.678	503.603	206.661	353.176	204.772
No calificada	479.474	93.711 °°	38.289 °°	221.424	25.987 °°
Ns/Nr calificación	..	-	-	-	-

Calificación ocupacional y sexo	Total	Rama de actividad			Otras ramas ¹
		Servicios financieros, seguros, bienes inmuebles y servicios a empresas	Servicios		
			Otros servicios	Servicio doméstico	
Total	4.401.887	375.673	915.678	344.764	74.592 °°
Científica, profesional y técnica	1.209.015	230.943	471.604	-	15.074 °°
Operativa	2.080.999	111.093	301.856	22.667 °°	25.472 °°
No calificada	1.085.380	33.637 °°	141.114	322.097	..
Ns/Nr calificación	26.493 °°	-	..	-	25.389 °°
Mujeres	1.666.729	136.176	542.573	314.092	26.842 °°
Científica, profesional y técnica	482.909	74.158 °°	311.808	-	..
Operativa	560.321	45.226 °°	160.037	-	..
No calificada	605.906	16.792 °°	70.728 °°	314.092	..
Ns/Nr calificación	17.593 °°	-	-	-	17.593 °°
Varones	2.735.158	239.497	373.105	30.672 °°	47.750 °°
Científica, profesional y técnica	726.106	156.785	159.796	-	13.014 °°
Operativa	1.520.678	65.867 °°	141.819	22.667 °°	22.113 °°
No calificada	479.474	16.845 °°	70.386 °°
Ns/Nr calificación	..	-	..	-	..

¹ Incluye Actividades primarias, Suministro de electricidad, gas y agua y Organizaciones y órganos extraterritoriales.

Cuadro 2.24. Población ocupada por carácter y calificación ocupacional, según sexo
Aglomerado Gran Buenos Aires. Mayo de 1993

Carácter y calificación ocupacional	Total	Mujeres	Varones
Total	4.401.887	1.666.729	2.735.158
Directivas	101.962	22.369 ^{oo}	79.593 ^{oo}
Administrativas, jurídicas, financieras y de informática	706.280	326.954	379.326
Técnica y científica profesional	259.142	86.750 ^{oo}	172.392
Operativa	363.237	204.696	158.541
No calificada	83.901 ^{oo}	35.508 ^{oo}	48.393 ^{oo}
Comerciales, de transporte, almacenaje y telecomunicaciones	1.049.946	301.753	748.193
Técnica y científica profesional	224.335	54.987 ^{oo}	169.348
Operativa	491.750	101.473	390.277
No calificada	333.861	145.293	188.568
De servicios sociales básicos ¹	507.849	313.316	194.533
Técnica y científica profesional	398.159	278.407	119.752
Operativa	87.136 ^{oo}	27.118 ^{oo}	60.018 ^{oo}
No calificada	22.554 ^{oo}	..	14.763 ^{oo}
De servicios varios ²	696.972	449.032	247.940
Técnica y científica profesional	61.968 ^{oo}	17.579 ^{oo}	44.389 ^{oo}
Operativa	143.326	46.122 ^{oo}	97.204 ^{oo}
No calificada	491.678	385.331	106.347
Productoras de infraestructuras, bienes industriales y de reparaciones ³	1.208.878	227.987	980.891
Técnica y científica profesional	133.843	20.836 ^{oo}	113.007
Operativa	936.286	177.893	758.393
No calificada	138.749	29.258 ^{oo}	109.491
De apoyo tecnológico	89.147 ^{oo}	..	84.389 ^{oo}
Ns/Nr carácter/calificación	40.853 ^{oo}	20.560 ^{oo}	20.293 ^{oo}

¹ Educación, Salud, Investigación, Comunicación de masas, Sociales, Gremiales, Religiosas, de Vigilancia y Fuerzas Armadas.

² Deportivas, Artísticas, de Alimentación, Alojamiento, Servicio doméstico y limpieza y Personales.

³ Energéticas, de Agua y gas y Construcción.

Fuente: INDEC. Encuesta Permanente de Hogares

Cuadro 2.24p. Población ocupada por carácter y calificación ocupacional, según sexo, en porcentaje
Aglomerado Gran Buenos Aires. Mayo de 1993

Carácter y calificación ocupacional	Total	Mujeres	Varones
		%	
Total	100,0	100,0	100,0
Directivas	2,3	1,3	2,9
Administrativas, jurídicas, financieras y de informática	16,0	19,6	13,9
Técnica y científica profesional	5,9	5,2	6,3
Operativa	8,3	12,3	5,8
No calificada	1,9	2,1	1,8
Comerciales, de transporte, almacenaje y telecomunicaciones	23,9	18,1	27,4
Técnica y científica profesional	5,1	3,3	6,2
Operativa	11,2	6,1	14,3
No calificada	7,6	8,7	6,9
De servicios sociales básicos ¹	11,5	18,8	7,1
Técnica y científica profesional	9,0	16,7	4,4
Operativa	2,0	1,6	2,2
No calificada	0,5	0,5	0,5
De servicios varios ²	15,8	26,9	9,1
Técnica y científica profesional	1,4	1,1	1,6
Operativa	3,3	2,8	3,6
No calificada	11,2	23,1	3,9
Productoras de infraestructuras, bienes industriales y de reparaciones ³	27,5	13,7	35,9
Técnica y científica profesional	3,0	1,3	4,1
Operativa	21,3	10,7	27,7
No calificada	3,2	1,8	4,0
De apoyo tecnológico	2,0	0,3	3,1
Ns/Nr caracter/calificación	0,9	1,2	0,7

¹ Educación, Salud, Investigación, Comunicación de masas, Sociales, Gremiales, Religiosas, de Vigilancia y Fuerzas Armadas.

² Deportivas, Artísticas, de Alimentación, Alojamiento, Servicio doméstico y limpieza y Personales.

³ Energéticas, de Agua y gas y Construcción e Infraestructura.

Fuente: INDEC. Encuesta Permanente de Hogares

Cuadro 2.25. Población total según escala de ingreso individual
Aglomerado Gran Buenos Aires. Mayo de 1994

Número de decil	Escala de ingreso ¹		Población por decil	Porcentaje de personas	Ingreso total por decil (en miles de pesos)	Porcentaje del ingreso	Ingreso medio por decil (en pesos)	Ingreso medio por estrato (en pesos)
	Desde	Hasta						
	(en pesos)							
1	5	150	516.239		63.632	1,9	123	227
2	150	220	515.736		94.101	2,8	182	
3	220	300	515.902		139.409	4,1	270	
4	300	400	515.100		171.215	5,1	332	
5	400	450	516.358		211.675	6,2	410	
6	450	530	516.248		254.167	7,5	492	562
7	530	650	515.852		306.981	9,1	595	
8	650	850	518.020		389.455	11,5	752	
9	850	1.200	517.137		530.085	15,7	1.025	
10	1.200	20.000	520.668		1.226.219	36,2	2.355	
			5.167.260	46,5	3.386.940	100,0	655	
Población con ingresos								
Población sin ingresos			5.456.813	49,1				
Ingresos parciales y ns/nr			499.001	4,5				
Activos no-autorrespondentes								
y entrevista no realizada			-	-				
Población total			11.123.074	100,0				

¹ En el cálculo de las escalas decílicas de ingreso el corte dado por el 10% de la población perceptora genera los límites del intervalo. La variable ingreso presenta gran frecuencia en valores típicos (jubilaciones, docentes, empleados de comercio, etc.). Dado que la variable de corte de la escala es la población (en 10%), puede suceder que los perceptores de esos valores típicos estén clasificados parte en un tramo de la escala y parte en el siguiente.

Fuente: INDEC. Encuesta Permanente de Hogares

Cuadro 2.26. Población ocupada según escala de ingreso de la ocupación principal
Aglomerado Gran Buenos Aires. Mayo de 1993

Número de decil	Escala de ingreso ¹		Población por decil	Porcentaje de personas	Ingreso total por decil (en miles de pesos)	Porcentaje del ingreso por decil	Ingreso medio por decil (en pesos)	Ingreso medio por estrato (en pesos) ²
	Desde (en pesos)	Hasta (en pesos)						
1	5	220	386.474		57.030	2,1	148	288
2	220	300	385.776		106.873	3,9	277	
3	300	380	387.433		127.484	4,6	329	
4	380	400	386.722		154.296	5,6	399	
5	400	500	387.113		182.569	6,7	472	612
6	500	600	388.508		210.138	7,7	541	
7	600	700	387.165		247.374	9,0	639	
8	700	900	387.760		308.764	11,3	796	
9	900	1.300	389.516		414.815	15,1	1.065	1.728
10	1.300	20.000	390.786		933.497	34,0	2.389	
Ocupados con Ingresos			3.877.253	88,1	2.742.840	100,0	707	
Ocupados sin Ingresos			92.441 °°	2,1				
Ingresos parciales y ns/nr ³			432.193	9,8				
Ocupados no autorrespondentes			-	-				
Población ocupada			4.401.887	100,0				

¹ En el cálculo de las escalas decílicas de ingreso el corte dado por el 10% de la población perceptora genera los límites del intervalo. La variable ingreso presenta gran frecuencia en valores típicos (jubilaciones, docentes, empleados de comercio, etc.). Dado que la variable de corte de la escala es la población (en 10%), puede suceder que los perceptores de esos valores típicos estén clasificados parte en un tramo de la escala y parte en el siguiente.

² Se denomina estrato a la agrupación de varios deciles. El estrato bajo abarca los deciles 1 a 4. El estrato medio abarca los deciles 5 a 8 y el estrato alto los deciles 9 y 10.

³ Población perceptora de ingresos que responden parcialmente o Ns/Nr.

Fuente: INDEC. Encuesta Permanente de Hogares

Cuadro 2.27. Hogares según escala de ingreso total familiar
Aglomerado Gran Buenos Aires. Mayo de 1993

Número de decil	Escala de ingreso ¹		Hogares por decil	Porcentaje de hogares	Población por decil	Porcentaje de personas	Ingreso total por decil en miles de pesos	Porcentaje del ingreso	Ingreso medio por decil en pesos
	Desde (en pesos)	Hasta							
1	30	261	278.526		557.840	5,8	49.519	1,5	178
2	264	400	278.218		786.688	8,2	90.934	2,8	327
3	400	540	279.042		896.779	9,4	131.594	4,1	472
4	540	680	278.192		919.548	9,6	168.533	5,2	606
5	680	800	278.532		1.009.207	10,5	208.456	6,5	748
6	800	1.000	279.836		1.062.668	11,1	257.695	8,0	921
7	1.000	1.250	278.301		1.053.006	11,0	310.846	9,7	1.117
8	1.250	1.600	279.234		1.081.675	11,3	395.824	12,3	1.418
9	1.600	2.200	279.614		1.098.990	11,5	525.606	16,3	1.880
10	2.200	20.000	281.737		1.115.088	11,6	1.078.925	33,5	3.830
Hogares con ingresos			2.791.232	86,6	9.581.489	100,0	3.217.932	100,0	1.153
Hogares sin ingresos			36.705 °°	1,1	111.539				
Ingresos parciales y ns/nr			396.112	12,3	1.430.046				
Hogares con activos									
no autorrespondentes			-	-	-				
Total de hogares y población			3.224.049	100,0	11.123.074				

¹ En el cálculo de las escalas decilicas de ingreso el corte dado por el 10% de la población perceptora genera los límites del intervalo. La variable ingreso presenta gran frecuencia en valores típicos (jubilaciones, docentes, empleados de comercio, etc.). Dado que la variable de corte de la escala es la población (en 10%), puede suceder que los perceptores de esos valores típicos estén clasificados parte en un tramo de la escala y parte en el siguiente.

Fuente: INDEC. Encuesta Permanente de Hogares

Cuadro 2.28. Hogares según escala de ingreso per cápita familiar
Aglomerado Gran Buenos Aires. Mayo de 1993

Número de decil	Escala de ingreso ¹		Hogares por decil	Porcentaje de hogares	Población por decil	Porcentaje de personas	Ingreso total por decil (en miles de pesos)	Porcentaje del ingreso	Ingreso medio por decil (en pesos)
	Desde (en pesos)	Hasta							
1	15	100	277.040		1.298.959	13,6	86.041	2,7	66
2	100	141	278.181		1.205.702	12,6	143.390	4,5	119
3	141	175	277.559		989.551	10,3	155.747	4,8	157
4	175	210	279.283		958.268	10,0	185.475	5,8	194
5	211	263	278.828		1.020.175	10,6	242.174	7,5	237
6	264	325	278.834		901.790	9,4	263.285	8,2	292
7	325	400	279.672		900.065	9,4	326.772	10,2	363
8	400	530	279.104		850.690	8,9	397.183	12,3	467
9	531	783	280.476		779.979	8,1	500.120	15,5	641
10	785	15.500	282.255		676.310	7,1	917.746	28,5	1.357
Hogares con ingresos			2.791.232	86,6	9.581.489	100,0	3.217.932	100,0	336
Hogares sin ingresos			36.705 °°	1,1	111.539				
Ingresos parciales y ns/nr ²			396.112	12,3	1.430.046				
Hogares con activos									
no autorrespondentes			-	-	-				
Total de hogares y población			3.224.049	100,0	11.123.074	-	-	-	-

¹ En el cálculo de las escalas decílicas de ingreso el corte dado por el 10% de la población perceptora genera los límites del intervalo. La variable ingreso presenta gran frecuencia en valores típicos (jubilaciones, docentes, empleados de comercio, etc.). Dado que la variable de corte de la escala es la población (en 10%), puede suceder que los perceptores de esos valores típicos estén clasificados parte en un tramo de la escala y parte en el siguiente.

² Hogares con población perceptora de ingresos que responde parcialmente o Ns/Nr

Fuente: INDEC. Encuesta Permanente de Hogares

TABULADOS BÁSICOS

OCTUBRE DE 1993

Cuadro 2.1. Población total por edad y sexo, según condición de actividad
Aglomerado Gran Buenos Aires. Octubre de 1993

Edad y sexo	Total	Condición de actividad				Ns/Nr
		Población económicamente activa			Población no económicamente activa	
		Total	Ocupados	Desocupados		
Total	11.175.028	4.842.254	4.376.451	465.803	6.332.774	-
Hasta 9 años	1.875.951	-	-	-	1.875.951	-
de 10 a 14 años	985.500	26.800 ^{oo}	21.274 ^{oo}	..	958.700	-
de 15 a 19 años	1.005.896	349.764	248.604	101.160	656.132	-
de 20 a 24 años	922.328	673.302	572.166	101.136	249.026	-
de 25 a 29 años	737.233	564.310	518.003	46.307 ^{oo}	172.923	-
de 30 a 39 años	1.467.046	1.085.210	1.011.980	73.230 ^{oo}	381.836	-
de 40 a 49 años	1.392.984	1.089.728	1.008.889	80.839 ^{oo}	303.256	-
de 50 a 59 años	1.054.241	708.558	668.163	40.395 ^{oo}	345.683	-
de 60 a 69 años	950.278	276.620	260.356	16.264 ^{oo}	673.658	-
de 70 años y más	782.707	67.098 ^{oo}	66.152 ^{oo}	..	715.609	-
Ns/Nr	-	-	-
Mujeres	5.823.156	1.864.759	1.633.612	231.147	3.958.397	-
Hasta 9 años	918.408	-	-	-	918.408	-
de 10 a 14 años	491.378	484.934	-
de 15 a 19 años	502.856	133.553	79.593 ^{oo}	53.960 ^{oo}	369.303	-
de 20 a 24 años	457.303	273.846	224.730	49.116 ^{oo}	183.457	-
de 25 a 29 años	380.118	219.130	197.561	21.569 ^{oo}	160.988	-
de 30 a 39 años	769.727	402.890	356.208	46.682 ^{oo}	366.837	-
de 40 a 49 años	723.870	442.316	405.237	37.079 ^{oo}	281.554	-
de 50 a 59 años	569.811	270.409	256.891	13.518 ^{oo}	299.402	-
de 60 a 69 años	533.408	86.477 ^{oo}	79.262 ^{oo}	..	446.931	-
de 70 años y más	475.413	28.830 ^{oo}	28.830 ^{oo}	-	446.583	-
Ns/Nr	-	-	-
Varones	5.351.872	2.977.495	2.742.839	234.656	2.374.377	-
Hasta 9 años	957.543	-	-	-	957.543	-
de 10 a 14 años	494.122	20.356 ^{oo}	16.838 ^{oo}	..	473.766	-
de 15 a 19 años	503.040	216.211	169.011	47.200 ^{oo}	286.829	-
de 20 a 24 años	465.025	399.456	347.436	52.020 ^{oo}	65.569 ^{oo}	-
de 25 a 29 años	357.115	345.180	320.442	24.738 ^{oo}	11.935 ^{oo}	-
de 30 a 39 años	697.319	682.320	655.772	26.548 ^{oo}	14.999 ^{oo}	-
de 40 a 49 años	669.114	647.412	603.652	43.760 ^{oo}	21.702 ^{oo}	-
de 50 a 59 años	484.430	438.149	411.272	26.877 ^{oo}	46.281 ^{oo}	-
de 60 a 69 años	416.870	190.143	181.094	..	226.727	-
de 70 años y más	307.294	38.268 ^{oo}	37.322 ^{oo}	..	269.026	-
Ns/Nr	-	-	-	-	-	-

Fuente: INDEC. Encuesta Permanente de Hogares

Cuadro 2.1p. Población total por edad y sexo, según condición de actividad, en porcentaje
Aglomerado Gran Buenos Aires. Octubre de 1993

Edad y sexo	Total	Condición de actividad				Ns/Nr
		Población económicamente activa			Población no económicamente activa	
		Total	Ocupados	Desocupados		
%						
Total	100,0	100,0	100,0	100,0	100,0	-
Hasta 9 años	16,8	-	-	-	29,6	-
de 10 a 14 años	8,8	0,6	0,5	1,2	15,1	-
de 15 a 19 años	9,0	7,2	5,7	21,7	10,4	-
de 20 a 24 años	8,3	13,9	13,1	21,7	3,9	-
de 25 a 29 años	6,6	11,7	11,8	9,9	2,7	-
de 30 a 39 años	13,1	22,4	23,1	15,7	6,0	-
de 40 a 49 años	12,5	22,5	23,1	17,4	4,8	-
de 50 a 59 años	9,4	14,6	15,3	8,7	5,5	-
de 60 a 69 años	8,5	5,7	5,9	3,5	10,6	-
de 70 años y más	7,0	1,4	1,5	0,2	11,3	-
Ns/Nr	0,0	0,0	0,0	-	-	-
Mujeres	100,0	100,0	100,0	100,0	100,0	-
Hasta 9 años	15,8	-	-	-	23,2	-
de 10 a 14 años	8,4	0,3	0,3	0,9	12,3	-
de 15 a 19 años	8,6	7,2	4,9	23,3	9,3	-
de 20 a 24 años	7,9	14,7	13,8	21,2	4,6	-
de 25 a 29 años	6,5	11,8	12,1	9,3	4,1	-
de 30 a 39 años	13,2	21,6	21,8	20,2	9,3	-
de 40 a 49 años	12,4	23,7	24,8	16,0	7,1	-
de 50 a 59 años	9,8	14,5	15,7	5,8	7,6	-
de 60 a 69 años	9,2	4,6	4,9	3,1	11,3	-
de 70 años y más	8,2	1,5	1,8	-	11,3	-
Ns/Nr	0,0	0,0	0,1	-	-	-
Varones	100,0	100,0	100,0	100,0	100,0	-
Hasta 9 años	17,9	-	-	-	40,3	-
de 10 a 14 años	9,2	0,7	0,6	1,5	20,0	-
de 15 a 19 años	9,4	7,3	6,2	20,1	12,1	-
de 20 a 24 años	8,7	13,4	12,7	22,2	2,8	-
de 25 a 29 años	6,7	11,6	11,7	10,5	0,5	-
de 30 a 39 años	13,0	22,9	23,9	11,3	0,6	-
de 40 a 49 años	12,5	21,7	22,0	18,6	0,9	-
de 50 a 59 años	9,1	14,7	15,0	11,5	1,9	-
de 60 a 69 años	7,8	6,4	6,6	3,9	9,5	-
de 70 años y más	5,7	1,3	1,4	0,4	11,3	-
Ns/Nr	-	-	-	-	-	-

Fuente: INDEC. Encuesta Permanente de Hogares

Cuadro 2.2. Población total clasificada por posición en el hogar, sexo y edad, según condición de actividad. Aglomerado Gran Buenos Aires. Octubre de 1993

Posición en el hogar, sexo y edad	Total	Condición de actividad				Ns/Nr
		Población económicamente activa			Población no económicamente activa	
		Total	Ocupados	Desocupados		
Total	11.175.028	4.842.254	4.376.451	465.803	6.332.774	-
Jefes	3.251.765	2.365.389	2.226.950	138.439	886.376	-
hasta 24 años	91.020 ^{oo}	76.606 ^{oo}	72.141 ^{oo}	..	14.414 ^{oo}	-
de 25 a 34 años	489.158	480.370	457.808	22.562 ^{oo}	..	-
de 35 a 45 años	787.597	769.577	724.120	45.457 ^{oo}	18.020 ^{oo}	-
de 46 a 65 años	1.209.299	936.435	872.400	64.035 ^{oo}	272.864	-
66 años y más	673.827	101.537	99.617 ^{oo}	..	572.290	-
Ns/Nr	-	-	-
No jefes	7.923.263	2.476.865	2.149.501	327.364	5.446.398	-
hasta 24 años	4.698.655	973.260	769.903	203.357	3.725.395	-
de 25 a 34 años	989.679	630.566	578.997	51.569 ^{oo}	359.113	-
de 35 a 45 años	801.237	445.419	398.256	47.163 ^{oo}	355.818	-
de 46 a 65 años	980.433	401.769	376.494	25.275 ^{oo}	578.664	-
66 años y más	453.259	25.851 ^{oo}	25.851 ^{oo}	-	427.408	-
Ns/Nr	-	-	-	-	-	-
Mujeres	5.823.156	1.864.759	1.633.612	231.147	3.958.397	-
Jefes	703.696	326.054	296.383	29.671 ^{oo}	377.642	-
hasta 24 años	18.021 ^{oo}	-
de 25 a 34 años	48.068 ^{oo}	43.261 ^{oo}	38.727 ^{oo}	-
de 35 a 45 años	98.553 ^{oo}	87.111 ^{oo}	76.572 ^{oo}	10.539 ^{oo}	11.442 ^{oo}	-
de 46 a 65 años	274.627	160.096	148.236	11.860 ^{oo}	114.531	-
66 años y más	263.563	25.641 ^{oo}	24.667 ^{oo}	..	237.922	-
Ns/Nr	-	-	-
No jefes	5.119.460	1.538.705	1.337.229	201.476	3.580.755	-
hasta 24 años	2.351.924	404.762	301.442	103.320	1.947.162	-
de 25 a 34 años	731.159	386.666	352.133	34.533 ^{oo}	344.493	-
de 35 a 45 años	717.096	371.636	331.387	40.249 ^{oo}	345.460	-
de 46 a 65 años	909.045	352.887	329.513	23.374 ^{oo}	556.158	-
66 años y más	410.236	22.754 ^{oo}	22.754 ^{oo}	-	387.482	-
Ns/Nr	-	-	-	-	-	-
Varones	5.351.872	2.977.495	2.742.839	234.656	2.374.377	-
Jefes	2.548.069	2.039.335	1.930.567	108.768	508.734	-
hasta 24 años	72.999 ^{oo}	67.525 ^{oo}	64.824 ^{oo}	-
de 25 a 34 años	441.090	437.109	419.081	18.028 ^{oo}	..	-
de 35 a 45 años	689.044	682.466	647.548	34.918 ^{oo}	..	-
de 46 a 65 años	934.672	776.339	724.164	52.175 ^{oo}	158.333	-
66 años y más	410.264	75.896 ^{oo}	74.950 ^{oo}	..	334.368	-
Ns/Nr	-	-	-	-	-	-
No jefes	2.803.803	938.160	812.272	125.888	1.865.643	-
hasta 24 años	2.346.731	568.498	468.461	100.037	1.778.233	-
de 25 a 34 años	258.520	243.900	226.864	17.036 ^{oo}	14.620 ^{oo}	-
de 35 a 45 años	84.141 ^{oo}	73.783 ^{oo}	66.869 ^{oo}	..	10.358 ^{oo}	-
de 46 a 65 años	71.388 ^{oo}	48.882 ^{oo}	46.981 ^{oo}	..	22.506 ^{oo}	-
66 años y más	43.023 ^{oo}	-	39.926 ^{oo}	-
Ns/Nr	-	-	-	-	-	-

Fuente: INDEC. Encuesta Permanente de Hogares

Cuadro 2.2p. Población total clasificada por posición en el hogar, sexo y edad, según condición de actividad, en porcentaje. Aglomerado Gran Buenos Aires. Octubre de 1993

Posición en el hogar, sexo y edad	Total	Condición de actividad				Ns/Nr
		Población económicamente activa			Población no económicamente activa	
		Total	Ocupados	Desocupados		
				%		
Total	100,0	43,3	39,2	4,2	56,7	-
Jefes	100,0	72,7	68,5	4,3	27,3	-
hasta 24 años	100,0	84,2	79,3	4,9	15,8	-
de 25 a 34 años	100,0	98,2	93,6	4,6	1,8	-
de 35 a 45 años	100,0	97,7	91,9	5,8	2,3	-
de 46 a 65 años	100,0	77,4	72,1	5,3	22,6	-
66 años y más	100,0	15,1	14,8	0,3	84,9	-
Ns/Nr	100,0	100,0	100,0	-	-	-
No jefes	100,0	31,3	27,1	4,1	68,7	-
hasta 24 años	100,0	20,7	16,4	4,3	79,3	-
de 25 a 34 años	100,0	63,7	58,5	5,2	36,3	-
de 35 a 45 años	100,0	55,6	49,7	5,9	44,4	-
de 46 a 65 años	100,0	41,0	38,4	2,6	59,0	-
66 años y más	100,0	5,7	5,7	-	94,3	-
Ns/Nr	-	-	-	-	-	-
Mujeres	100,0	32,0	28,1	4,0	68,0	-
Jefes	100,0	46,3	42,1	4,2	53,7	-
hasta 24 años	100,0	50,4	40,6	9,8	49,6	-
de 25 a 34 años	100,0	90,0	80,6	9,4	10,0	-
de 35 a 45 años	100,0	88,4	77,7	10,7	11,6	-
de 46 a 65 años	100,0	58,3	54,0	4,3	41,7	-
66 años y más	100,0	9,7	9,4	0,4	90,3	-
Ns/Nr	100,0	100,0	100,0	-	-	-
No jefes	100,0	30,1	26,1	3,9	69,9	-
hasta 24 años	100,0	17,2	12,8	4,4	82,8	-
de 25 a 34 años	100,0	52,9	48,2	4,7	47,1	-
de 35 a 45 años	100,0	51,8	46,2	5,6	48,2	-
de 46 a 65 años	100,0	38,8	36,2	2,6	61,2	-
66 años y más	100,0	5,5	5,5	-	94,5	-
Ns/Nr	-	-	-	-	-	-
Varones	100,0	55,6	51,3	4,4	44,4	-
Jefes	100,0	80,0	75,8	4,3	20,0	-
hasta 24 años	100,0	92,5	88,8	3,7	7,5	-
de 25 a 34 años	100,0	99,1	95,0	4,1	0,9	-
de 35 a 45 años	100,0	99,0	94,0	5,1	1,0	-
de 46 a 65 años	100,0	83,1	77,5	5,6	16,9	-
66 años y más	100,0	18,5	18,3	0,2	81,5	-
Ns/Nr	-	-	-	-	-	-
No jefes	100,0	33,5	29,0	4,5	66,5	-
hasta 24 años	100,0	24,2	20,0	4,3	75,8	-
de 25 a 34 años	100,0	94,3	87,8	6,6	5,7	-
de 35 a 45 años	100,0	87,7	79,5	8,2	12,3	-
de 46 a 65 años	100,0	68,5	65,8	2,7	31,5	-
66 años y más	100,0	7,2	7,2	-	92,8	-
Ns/Nr	-	-	-	-	-	-

Fuente: INDEC. Encuesta Permanente de Hogares

Cuadro 2.3. Población total por nivel de educación y condición de actividad, según posición en el hogar y sexo. Aglomerado Gran Buenos Aires. Octubre de 1993

Condición de actividad, posición en el hogar y sexo	Total	Nivel de educación			
		Primario		Secundario	
		Incompleto	Completo	Incompleto	Completo
Total	11.175.028	2.403.864	2.608.734	2.143.694	1.309.866
Ocupados	4.376.451	414.087	1.240.131	897.560	787.029
Desocupados	465.803	40.137 ^{oo}	159.602	123.968	69.429 ^{oo}
No económicamente activos	6.332.774	1.949.640	1.209.001	1.122.166	453.408
Ns/Nr	-	-	-	-	-
Jefes	3.251.765	482.149	1.160.496	535.627	475.177
Ocupados	2.226.950	242.643	708.638	424.863	357.738
Desocupados	138.439	25.327 ^{oo}	61.993 ^{oo}	18.765 ^{oo}	12.927 ^{oo}
No económicamente activos	886.376	214.179	389.865	91.999 ^{oo}	104.512
Ns/Nr	-	-	-	-	-
No jefes	7.923.263	1.921.715	1.448.238	1.608.067	834.689
Ocupados	2.149.501	171.444	531.493	472.697	429.291
Desocupados	327.364	14.810 ^{oo}	97.609 ^{oo}	105.203	56.502 ^{oo}
No económicamente activos	5.446.398	1.735.461	819.136	1.030.167	348.896
Ns/Nr	-	-	-	-	-
Mujeres	5.823.156	1.242.684	1.406.120	1.028.403	763.990
Ocupados	1.633.612	142.481	404.792	273.008	345.693
Desocupados	231.147	16.804 ^{oo}	65.316 ^{oo}	63.424 ^{oo}	41.580 ^{oo}
No económicamente activos	3.958.397	1.083.399	936.012	691.971	376.717
Ns/Nr	-	-	-	-	-
Varones	5.351.872	1.161.180	1.202.614	1.115.291	545.876
Ocupados	2.742.839	271.606	835.339	624.552	441.336
Desocupados	234.656	23.333 ^{oo}	94.286 ^{oo}	60.544 ^{oo}	27.849 ^{oo}
No económicamente activos	2.374.377	866.241	272.989	430.195	76.691 ^{oo}
Ns/Nr	-	-	-	-	-

(continúa)

Cuadro 2.3.(conclusión).

Condición de actividad, posición en el hogar y sexo	Total	Nivel de educación			
		Superior y universitario		Sin instrucción	Ns/Nr
		Incompleto	Completo		
Total	11.175.028	752.380	644.873	1.308.114	..
Ocupados	4.376.451	474.291	526.524	35.605 ^{oo}	..
Desocupados	465.803	49.027 ^{oo}	19.049 ^{oo}	..	-
No económicamente activos	6.332.774	229.062	99.300 ^{oo}	1.267.918	..
Ns/Nr	-	-	-	-	-
Jefes	3.251.765	235.942	313.984	47.166^{oo}	..
Ocupados	2.226.950	198.620	271.543	21.681 ^{oo}	..
Desocupados	138.439	-
No económicamente activos	886.376	29.021 ^{oo}	34.113 ^{oo}	22.687 ^{oo}	-
Ns/Nr	-	-	-	-	-
No jefes	7.923.263	516.438	330.889	1.260.948	..
Ocupados	2.149.501	275.671	254.981	13.924 ^{oo}	-
Desocupados	327.364	40.726 ^{oo}	10.721 ^{oo}	..	-
No económicamente activos	5.446.398	200.041	65.187 ^{oo}	1.245.231	..
Ns/Nr	-	-	-	-	-
Mujeres	5.823.156	359.424	355.457	664.799	..
Ocupados	1.633.612	182.142	271.223	14.273 ^{oo}	-
Desocupados	231.147	30.758 ^{oo}	11.472 ^{oo}	..	-
No económicamente activos	3.958.397	146.524	72.762 ^{oo}	648.733	..
Ns/Nr	-	-	-	-	-
Varones	5.351.872	392.956	289.416	643.315	..
Ocupados	2.742.839	292.149	255.301	21.332 ^{oo}	..
Desocupados	234.656	18.269 ^{oo}	-
No económicamente activos	2.374.377	82.538 ^{oo}	26.538 ^{oo}	619.185	-
Ns/Nr	-	-	-	-	-

Fuente: INDEC. Encuesta Permanente de Hogares

Cuadro 2.3p. Población total por nivel de educación y condición de actividad, según posición en el hogar y sexo, en porcentaje.
Aglomerado Gran Buenos Aires. Octubre de 1993

Condición de actividad, posición en el hogar y sexo	Total	Nivel de educación			
		Primario		Secundario	
		Incompleto	Completo	Incompleto	Completo
		%			
Total	100,0	21,5	23,3	19,2	11,7
Ocupados	100,0	9,5	28,3	20,5	18,0
Desocupados	100,0	8,6	34,3	26,6	14,9
No económicamente activos	100,0	30,8	19,1	17,7	7,2
Ns/Nr	-	-	-	-	-
Jefes	100,0	14,8	35,7	16,5	14,6
Ocupados	100,0	10,9	31,8	19,1	16,1
Desocupados	100,0	18,3	44,8	13,6	9,3
No económicamente activos	100,0	24,2	44,0	10,4	11,8
Ns/Nr	-	-	-	-	-
No jefes	100,0	24,3	18,3	20,3	10,5
Ocupados	100,0	8,0	24,7	22,0	20,0
Desocupados	100,0	4,5	29,8	32,1	17,3
No económicamente activos	100,0	31,9	15,0	18,9	6,4
Ns/Nr	-	-	-	-	-
Mujeres	100,0	21,3	24,1	17,7	13,1
Ocupados	100,0	8,7	24,8	16,7	21,2
Desocupados	100,0	7,3	28,3	27,4	18,0
No económicamente activos	100,0	27,4	23,6	17,5	9,5
Ns/Nr	-	-	-	-	-
Varones	100,0	21,7	22,5	20,8	10,2
Ocupados	100,0	9,9	30,5	22,8	16,1
Desocupados	100,0	9,9	40,2	25,8	11,9
No económicamente activos	100,0	36,5	11,5	18,1	3,2
Ns/Nr	-	-	-	-	-

(continúa)

Cuadro 2.3p. (conclusión)

Condición de actividad, posición en el hogar y sexo	Total	Nivel de educación			
		Superior y universitario		Sin instrucción	Ns/Nr
		Incompleto	Completo		
		%			
Total	100,0	6,7	5,8	11,7	0,0
Ocupados	100,0	10,8	12,0	0,8	0,0
Desocupados	100,0	10,5	4,1	1,0	-
No económicamente activos	100,0	3,6	1,6	20,0	0,0
Ns/Nr	-	-	-	-	-
Jefes	100,0	7,3	9,7	1,5	0,0
Ocupados	100,0	8,9	12,2	1,0	0,1
Desocupados	100,0	6,0	6,0	2,0	-
No económicamente activos	100,0	3,3	3,8	2,6	-
Ns/Nr	-	-	-	-	-
No jefes	100,0	6,5	4,2	15,9	0,0
Ocupados	100,0	12,8	11,9	0,6	-
Desocupados	100,0	12,4	3,3	0,5	-
No económicamente activos	100,0	3,7	1,2	22,9	0,0
Ns/Nr	-	-	-	-	-
Mujeres	100,0	6,2	6,1	11,4	0,0
Ocupados	100,0	11,1	16,6	0,9	-
Desocupados	100,0	13,3	5,0	0,8	-
No económicamente activos	100,0	3,7	1,8	16,4	0,1
Ns/Nr	-	-	-	-	-
Varones	100,0	7,3	5,4	12,0	0,0
Ocupados	100,0	10,7	9,3	0,8	0,0
Desocupados	100,0	7,8	3,2	1,2	-
No económicamente activos	100,0	3,5	1,1	26,1	-
Ns/Nr	-	-	-	-	-

Fuente: INDEC. Encuesta Permanente de Hogares

Cuadro 2.4. Población total clasificada por edad y sexo, según nivel de educación
Aglomerado Gran Buenos Aires. Octubre de 1993

Edad y sexo	Total	Nivel de educación			
		Primario		Secundario	
		Incompleto	Completo	Incompleto	Completo
Total	11.175.028	2.403.864	2.608.734	2.143.694	1.309.866
Hasta 9 años	1.875.951	690.211	-	-	-
de 10 a 14 años	985.500	689.969	31.936 ^{oo}	260.857	-
de 15 a 19 años	1.005.896	44.410 ^{oo}	183.839	648.922	34.073 ^{oo}
de 20 a 24 años	922.328	40.376 ^{oo}	172.289	233.601	175.161
de 25 a 29 años	737.233	33.271 ^{oo}	199.020	151.990	141.625
de 30 a 39 años	1.467.046	114.093	418.664	294.122	310.731
de 40 a 49 años	1.392.984	201.659	439.345	251.175	238.477
de 50 a 59 años	1.054.241	179.594	407.931	139.130	197.487
de 60 a 69 años	950.278	197.807	417.730	96.059 ^{oo}	129.001
de 70 años y más	782.707	211.610	337.980	67.838 ^{oo}	83.311 ^{oo}
Ns/Nr	-	-	-
Mujeres	5.823.156	1.242.684	1.406.120	1.028.403	763.990
Hasta 9 años	918.408	332.365	-	-	-
de 10 a 14 años	491.378	339.956	17.167 ^{oo}	133.350	-
de 15 a 19 años	502.856	24.561 ^{oo}	81.245 ^{oo}	318.615	17.260 ^{oo}
de 20 a 24 años	457.303	21.317 ^{oo}	78.760 ^{oo}	97.476 ^{oo}	93.292 ^{oo}
de 25 a 29 años	380.118	16.706 ^{oo}	96.700 ^{oo}	80.247 ^{oo}	74.221 ^{oo}
de 30 a 39 años	769.727	57.452 ^{oo}	219.799	137.819	182.221
de 40 a 49 años	723.870	98.830 ^{oo}	227.445	122.606	148.509
de 50 a 59 años	569.811	106.312	228.611	58.309 ^{oo}	118.022
de 60 a 69 años	533.408	109.677	244.238	45.250 ^{oo}	79.826 ^{oo}
de 70 años y más	475.413	134.644	212.155	34.731 ^{oo}	50.639 ^{oo}
Ns/Nr	-	-	-
Varones	5.351.872	1.161.180	1.202.614	1.115.291	545.876
Hasta 9 años	957.543	357.846	-	-	-
de 10 a 14 años	494.122	350.013	14.769 ^{oo}	127.507	-
de 15 a 19 años	503.040	19.849 ^{oo}	102.594	330.307	16.813 ^{oo}
de 20 a 24 años	465.025	19.059 ^{oo}	93.529 ^{oo}	136.125	81.869 ^{oo}
de 25 a 29 años	357.115	16.565 ^{oo}	102.320	71.743 ^{oo}	67.404 ^{oo}
de 30 a 39 años	697.319	56.641 ^{oo}	198.865	156.303	128.510
de 40 a 49 años	669.114	102.829	211.900	128.569	89.968 ^{oo}
de 50 a 59 años	484.430	73.282 ^{oo}	179.320	80.821 ^{oo}	79.465 ^{oo}
de 60 a 69 años	416.870	88.130 ^{oo}	173.492	50.809 ^{oo}	49.175 ^{oo}
de 70 años y más	307.294	76.966 ^{oo}	125.825	33.107 ^{oo}	32.672 ^{oo}
Ns/Nr	-	-	-	-	-

(continúa)

Cuadro 2.4.(conclusión)

Edad y sexo	Total	Nivel de educación			Ns/Nr
		Superior y universitario		Sin instrucción	
		Incompleto	Completo		
Total	11.175.028	752.380	644.873	1.308.114	..
Hasta 9 años	1.875.951	-	-	1.185.740	-
de 10 a 14 años	985.500	-	-	..	-
de 15 a 19 años	1.005.896	86.955 ^{oo}
de 20 a 24 años	922.328	268.281	27.951 ^{oo}
de 25 a 29 años	737.233	109.073	95.707 ^{oo}	..	-
de 30 a 39 años	1.467.046	122.259	194.134	13.043 ^{oo}	-
de 40 a 49 años	1.392.984	82.295 ^{oo}	168.028	12.005 ^{oo}	-
de 50 a 59 años	1.054.241	48.608 ^{oo}	65.842 ^{oo}	15.649 ^{oo}	-
de 60 a 69 años	950.278	26.267 ^{oo}	58.174 ^{oo}	24.016 ^{oo}	..
de 70 años y más	782.707	..	34.096 ^{oo}	39.230 ^{oo}	-
Ns/Nr	..	-	-	-	-
Mujeres	5.823.156	359.424	355.457	664.799	..
Hasta 9 años	918.408	-	-	586.043	-
de 10 a 14 años	491.378	-	-	..	-
de 15 a 19 años	502.856	55.413 ^{oo}
de 20 a 24 años	457.303	139.958	22.708 ^{oo}
de 25 a 29 años	380.118	48.838 ^{oo}	58.749 ^{oo}	..	-
de 30 a 39 años	769.727	55.102 ^{oo}	112.595	..	-
de 40 a 49 años	723.870	32.580 ^{oo}	86.608 ^{oo}	..	-
de 50 a 59 años	569.811	16.152 ^{oo}	34.088 ^{oo}	..	-
de 60 a 69 años	533.408	..	27.883 ^{oo}	17.400 ^{oo}	-
de 70 años y más	475.413	..	11.885 ^{oo}	29.112 ^{oo}	-
Ns/Nr	..	-	-	-	-
Varones	5.351.872	392.956	289.416	643.315	..
Hasta 9 años	957.543	-	-	599.697	-
de 10 a 14 años	494.122	-	-	..	-
de 15 a 19 años	503.040	31.542 ^{oo}	-	..	-
de 20 a 24 años	465.025	128.323	-
de 25 a 29 años	357.115	60.235 ^{oo}	36.958 ^{oo}	..	-
de 30 a 39 años	697.319	67.157 ^{oo}	81.539 ^{oo}	..	-
de 40 a 49 años	669.114	49.715 ^{oo}	81.420 ^{oo}	..	-
de 50 a 59 años	484.430	32.456 ^{oo}	31.754 ^{oo}	..	-
de 60 a 69 años	416.870	17.133 ^{oo}	30.291 ^{oo}
de 70 años y más	307.294	..	22.211 ^{oo}	10.118 ^{oo}	-
Ns/Nr	-	-	-	-	-

Fuente: INDEC. Encuesta Permanente de Hogares

Cuadro 2.4p. Población total clasificada por edad y sexo, según nivel de educación, en porcentaje
Aglomerado Gran Buenos Aires. Octubre de 1993

Edad y sexo	Total	Nivel de educación			
		Primario		Secundario	
		Incompleto	Completo	Incompleto	Completo
		%			
Total	100,0	21,5	23,3	19,2	11,7
Hasta 9 años	100,0	36,8	-	-	-
de 10 a 14 años	100,0	70,0	3,2	26,5	-
de 15 a 19 años	100,0	4,4	18,3	64,5	3,4
de 20 a 24 años	100,0	4,4	18,7	25,3	19,0
de 25 a 29 años	100,0	4,5	27,0	20,6	19,2
de 30 a 39 años	100,0	7,8	28,5	20,0	21,2
de 40 a 49 años	100,0	14,5	31,5	18,0	17,1
de 50 a 59 años	100,0	17,0	38,7	13,2	18,7
de 60 a 69 años	100,0	20,8	44,0	10,1	13,6
de 70 años y más	100,0	27,0	43,2	8,7	10,6
Ns/Nr	100,0	100,0	-	-	-
Mujeres	100,0	21,3	24,1	17,7	13,1
Hasta 9 años	100,0	36,2	-	-	-
de 10 a 14 años	100,0	69,2	3,5	27,1	-
de 15 a 19 años	100,0	4,9	16,2	63,4	3,4
de 20 a 24 años	100,0	4,7	17,2	21,3	20,4
de 25 a 29 años	100,0	4,4	25,4	21,1	19,5
de 30 a 39 años	100,0	7,5	28,6	17,9	23,7
de 40 a 49 años	100,0	13,7	31,4	16,9	20,5
de 50 a 59 años	100,0	18,7	40,1	10,2	20,7
de 60 a 69 años	100,0	20,6	45,8	8,5	15,0
de 70 años y más	100,0	28,3	44,6	7,3	10,7
Ns/Nr	100,0	100,0	-	-	-
Varones	100,0	21,7	22,5	20,8	10,2
Hasta 9 años	100,0	37,4	-	-	-
de 10 a 14 años	100,0	70,8	3,0	25,8	-
de 15 a 19 años	100,0	3,9	20,4	65,7	3,3
de 20 a 24 años	100,0	4,1	20,1	29,3	17,6
de 25 a 29 años	100,0	4,6	28,7	20,1	18,9
de 30 a 39 años	100,0	8,1	28,5	22,4	18,4
de 40 a 49 años	100,0	15,4	31,7	19,2	13,4
de 50 a 59 años	100,0	15,1	37,0	16,7	16,4
de 60 a 69 años	100,0	21,1	41,6	12,2	11,8
de 70 años y más	100,0	25,0	40,9	10,8	10,6
Ns/Nr	-	-	-	-	-

(continúa)

Cuadro 2.4p.(conclusión)

Edad y sexo	Total	Nivel de educación			
		Superior y universitario		Sin instrucción	Ns/Nr
		Incompleto	Completo		
			%		
Total	100,0	6,7	5,8	11,7	0,0
Hasta 9 años	100,0	-	-	63,2	-
de 10 a 14 años	100,0	-	-	0,3	-
de 15 a 19 años	100,0	8,6	0,1	0,6	0,1
de 20 a 24 años	100,0	29,1	3,0	0,4	0,1
de 25 a 29 años	100,0	14,8	13,0	0,9	-
de 30 a 39 años	100,0	8,3	13,2	0,9	-
de 40 a 49 años	100,0	5,9	12,1	0,9	-
de 50 a 59 años	100,0	4,6	6,2	1,5	-
de 60 a 69 años	100,0	2,8	6,1	2,5	0,1
de 70 años y más	100,0	1,1	4,4	5,0	-
Ns/Nr	100,0	-	-	-	-
Mujeres	100,0	6,2	6,1	11,4	0,0
Hasta 9 años	100,0	-	-	63,8	-
de 10 a 14 años	100,0	-	-	0,2	-
de 15 a 19 años	100,0	11,0	0,2	0,7	0,2
de 20 a 24 años	100,0	30,6	5,0	0,6	0,2
de 25 a 29 años	100,0	12,8	15,5	1,2	-
de 30 a 39 años	100,0	7,2	14,6	0,6	-
de 40 a 49 años	100,0	4,5	12,0	1,0	-
de 50 a 59 años	100,0	2,8	6,0	1,5	-
de 60 a 69 años	100,0	1,7	5,2	3,3	-
de 70 años y más	100,0	0,5	2,5	6,1	-
Ns/Nr	100,0	-	-	-	-
Varones	100,0	7,3	5,4	12,0	0,0
Hasta 9 años	100,0	-	-	62,6	-
de 10 a 14 años	100,0	-	-	0,4	-
de 15 a 19 años	100,0	6,3	-	0,4	-
de 20 a 24 años	100,0	27,6	1,1	0,2	-
de 25 a 29 años	100,0	16,9	10,3	0,5	-
de 30 a 39 años	100,0	9,6	11,7	1,2	-
de 40 a 49 años	100,0	7,4	12,2	0,7	-
de 50 a 59 años	100,0	6,7	6,6	1,5	-
de 60 a 69 años	100,0	4,1	7,3	1,6	0,3
de 70 años y más	100,0	2,1	7,2	3,3	-
Ns/Nr	-	-	-	-	-

Fuente: INDEC. Encuesta Permanente de Hogares

Cuadro 2.5. Población total clasificada por posición en el hogar y sexo, según condición de actividad. Aglomerado Gran Buenos Aires. Octubre 1993

Posición en el hogar y sexo	Total	Condición de actividad				Ns/Nr
		Población económicamente activa			Población no económicamente activa	
		Total	Ocupados	Desocupados		
Total	11.175.028	4.842.254	4.376.451	465.803	6.332.774	-
Jefes	3.251.765	2.365.389	2.226.950	138.439	886.376	-
Cónyuges	2.330.098	892.130	813.119	79.011 ^{oo}	1.437.968	-
Hijos/as	4.636.623	1.245.308	1.040.916	204.392	3.391.315	-
Otros familiares	862.879	268.927	230.327	38.600 ^{oo}	593.952	-
Servicio doméstico	33.420 ^{oo}	32.369 ^{oo}	32.369 ^{oo}	-	..	-
Otros componentes	60.243 ^{oo}	38.131 ^{oo}	32.770 ^{oo}	..	22.112 ^{oo}	-
Mujeres	5.823.156	1.864.759	1.633.612	231.147	3.958.397	-
Jefes	703.696	326.054	296.383	29.671 ^{oo}	377.642	-
Cónyuges	2.291.845	862.934	785.899	77.035 ^{oo}	1.428.911	-
Hijos/as	2.239.070	502.297	403.826	98.471 ^{oo}	1.736.773	-
Otros familiares	528.291	128.813	106.899	21.914 ^{oo}	399.478	-
Servicio doméstico	32.321 ^{oo}	31.270 ^{oo}	31.270 ^{oo}	-	..	-
Otros componentes	27.933 ^{oo}	13.391 ^{oo}	14.542 ^{oo}	-
Varones	5.351.872	2.977.495	2.742.839	234.656	2.374.377	-
Jefes	2.548.069	2.039.335	1.930.567	108.768	508.734	-
Cónyuges	38.253 ^{oo}	29.196 ^{oo}	27.220 ^{oo}	-
Hijos/as	2.397.553	743.011	637.090	105.921	1.654.542	-
Otros familiares	334.588	140.114	123.428	16.686 ^{oo}	194.474	-
Servicio doméstico	-	-	-
Otros componentes	32.310 ^{oo}	24.740 ^{oo}	23.435 ^{oo}	-

Fuente: INDEC. Encuesta Permanente de Hogares

Cuadro 2.5p. Población total clasificada por posición en el hogar y sexo, según condición de actividad, en porcentaje. Aglomerado Gran Buenos Aires. Octubre de 1993

Posición en el hogar y sexo	Total	Condición de actividad				Ns/Nr
		Población económicamente activa			Población no económicamente activa	
		Total	Ocupados	Desocupados		
				%		
Total	100,0	100,0	100,0	100,0	100,0	-
Jefes	29,1	48,8	50,9	29,7	14,0	-
Cónyuges	20,9	18,4	18,6	17,0	22,7	-
Hijos/as	41,5	25,7	23,8	43,9	53,6	-
Otros familiares	7,7	5,6	5,3	8,3	9,4	-
Servicio doméstico	0,3	0,7	0,7	-	0,0	-
Otros componentes	0,5	0,8	0,7	1,2	0,3	-
Mujeres	100,0	100,0	100,0	100,0	100,0	-
Jefes	12,1	17,5	18,1	12,8	9,5	-
Cónyuges	39,4	46,3	48,1	33,3	36,1	-
Hijos/as	38,5	26,9	24,7	42,6	43,9	-
Otros familiares	9,1	6,9	6,5	9,5	10,1	-
Servicio doméstico	0,6	1,7	1,9	-	0,0	-
Otros componentes	0,5	0,7	0,6	1,8	0,4	-
Varones	100,0	100,0	100,0	100,0	100,0	-
Jefes	47,6	68,5	70,4	46,4	21,4	-
Cónyuges	0,7	1,0	1,0	0,8	0,4	-
Hijos/as	44,8	25,0	23,2	45,1	69,7	-
Otros familiares	6,3	4,7	4,5	7,1	8,2	-
Servicio doméstico	0,0	0,0	0,0	-	-	-
Otros componentes	0,6	0,8	0,9	0,6	0,3	-

Fuente: INDEC. Encuesta Permanente de Hogares

Cuadro 2.6. Población ocupada por categoría ocupacional, según
rama de actividad de la ocupación principal
Aglomerado Gran Buenos Aires. Octubre de 1993

Categoría ocupacional	Total	Activi- dades primarias	Industria manu- facturera	Construc- ción	Comercio	Hoteles y restau- rantes	Transporte, almacena- miento y comunica- ciones	Servicios financieros, inmobiliarios, de alquiler y empresariales
Total	4.376.451	20.902 ^{oo}	954.605	289.906	976.696	136.174	334.591	374.868
Patrón o empleador	254.792	..	60.307 ^{oo}	20.780 ^{oo}	100.544	12.291 ^{oo}	14.714 ^{oo}	24.312 ^{oo}
Cuenta propia	1.055.671	..	100.641	146.722	387.123	28.216 ^{oo}	60.544 ^{oo}	87.048 ^{oo}
Asalariados	3.010.997	..	786.768	122.404	460.179	92.570 ^{oo}	258.299	262.370
Trabajador sin salario	54.991 ^{oo}	-	28.850 ^{oo}
Ns/Nr	-	-	-	-	-	-	-	-

Categoría ocupacional	Total	Administra- ción pública, defensa y seguridad social	Ense- ñanza	Servicios sociales y de salud	Servicio domés- tico	Otros servicios comunitarios, sociales y personales	Otras ramas ¹	Actividades no bien es- pecificadas
Total	4.376.451	200.750	281.919	215.511	337.916	202.856	22.785 ^{oo}	26.972 ^{oo}
Patrón o empleador	254.792	-	-	..	-	-
Cuenta propia	1.055.671	..	18.593 ^{oo}	38.628 ^{oo}	123.496	53.738 ^{oo}	-	..
Asalariados	3.010.997	198.785	257.245	171.679	214.420	133.628	22.785 ^{oo}	22.826 ^{oo}
Trabajador sin salario	54.991 ^{oo}	-	..	-	-
Ns/Nr	-	-	-	-	-	-	-	-

¹ Otras ramas incluye "Suministro de electricidad, gas y agua" y "Organizaciones y órganos extraterritoriales".

Nota: la rama de actividad se codifica con la CIUU revisión 3.

Fuente: INDEC. Encuesta Permanente de Hogares

Cuadro 2.6p. Población ocupada por categoría ocupacional, según
rama de actividad de la ocupación principal, en porcentaje
Aglomerado Gran Buenos Aires. Octubre de 1993

Categoría ocupacional	Total	Activi- dades primarias	Industria manu- factera	Construc- ción	Comer- cio	Hoteles y restau- rantes	Transporte, almacena- miento y comunica- ciones	Servicios financieros, inmobiliarios, de alquiler y empresariales
%								
Total	100,0	0,5	21,8	6,6	22,3	3,1	7,6	8,6
Patrón o empleador	100,0	2,7	23,7	8,2	39,5	4,8	5,8	9,5
Cuenta propia	100,0	0,6	9,5	13,9	36,7	2,7	5,7	8,2
Asalariados	100,0	0,2	26,1	4,1	15,3	3,1	8,6	8,7
Trabajador sin salario	100,0	1,8	12,5	-	52,5	5,6	1,9	2,1
Ns/Nr	-	-	-	-	-	-	-	-

Categoría ocupacional	Total	Administra- ción pública, defensa y seguridad social	Ense- ñanza	Servicios sociales y de salud	Servicio domés- tico	Otros servicios comunitarios, sociales y personales	Otras ramas ¹	Actividades no bien espe- cificadas
%								
Total	100,0	4,6	6,4	4,9	7,7	4,6	0,5	0,6
Patrón o empleador	100,0	-	1,6	0,8	-	3,3	-	-
Cuenta propia	100,0	0,1	1,8	3,7	11,7	5,1	-	0,4
Asalariados	100,0	6,6	8,5	5,7	7,1	4,4	0,8	0,8
Trabajador sin salario	100,0	2,0	3,5	5,6	-	12,7	-	-
Ns/Nr	-	-	-	-	-	-	-	-

¹ Otras ramas incluye "Suministro de electricidad, gas y agua" y "Organizaciones y órganos extraterritoriales".

Nota: la rama de actividad se codifica con la CIU revisión 3.

Fuente: INDEC. Encuesta Permanente de Hogares

Cuadro 2.7. Población ocupada clasificada por sexo y posición en el hogar, según búsqueda de otro trabajo
Aglomerado Gran Buenos Aires. Octubre de 1993

Sexo y posición en el hogar	Total	Busca otro trabajo	No busca otro trabajo	Ns/Nr
Total	4.376.451	673.978	3.640.759	61.714 ^{oo}
Mujeres	1.633.612	242.898	1.361.436	29.278 ^{oo}
Jefes	296.383	54.896 ^{oo}	238.535	..
No jefes	1.337.229	188.002	1.122.901	26.326 ^{oo}
Varones	2.742.839	431.080	2.279.323	32.436 ^{oo}
Jefes	1.930.567	281.678	1.628.459	20.430 ^{oo}
No jefes	812.272	149.402	650.864	12.006 ^{oo}

Fuente: INDEC. Encuesta Permanente de Hogares

Cuadro 2.7p. Población ocupada clasificada por sexo y posición en el hogar, según búsqueda de otro trabajo, en porcentaje
Aglomerado Gran Buenos Aires. Octubre de 1993

Sexo y posición en el hogar	Total	Busca otro trabajo	No busca otro trabajo	Ns/Nr
%				
Total	100,0	15,4	83,2	1,4
Mujeres	100,0	14,9	83,3	1,8
Jefes	100,0	18,5	80,5	1,0
No jefes	100,0	14,1	84,0	2,0
Varones	100,0	15,7	83,1	1,2
Jefes	100,0	14,6	84,4	1,1
No jefes	100,0	18,4	80,1	1,5

Fuente: INDEC. Encuesta Permanente de Hogares

Cuadro 2.8. Población ocupada clasificada por sexo, según horas trabajadas en la semana
Aglomerado Gran Buenos Aires. Octubre de 1993

Sexo	Total de ocupados	Cantidad de horas							Ns/Nr
		1-19	20-29	30-40	41-45	46-61	62 y más	No trabajó	
Total	4.376.451	282.694	354.346	1.107.431	596.021	1.246.634	604.914	135.938	48.473 ^{oo}
Mujeres	1.633.612	194.753	231.518	499.521	191.954	310.060	119.147	66.025 ^{oo}	20.634 ^{oo}
Varones	2.742.839	87.941 ^{oo}	122.828	607.910	404.067	936.574	485.767	69.913 ^{oo}	27.83 ^{oo}

Fuente: INDEC. Encuesta Permanente de Hogares

Cuadro 2.9. Población ocupada clasificada por categoría ocupacional, según horas trabajadas en la semana
Aglomerado Gran Buenos Aires. Octubre de 1993

Sexo	Total de ocupados	Cantidad de horas							Ns/Nr
		1-19	20-29	30-40	41-45	46-61	62 y más	No trabajó	
Total	4.376.451	282.694	354.346	1.107.431	596.021	1.246.634	604.914	135.938	48.473 ^{oo}
Asalariados	3.010.997	142.734	234.799	838.723	475.218	861.481	325.051	98.166 ^{oo}	34.825 ^{oo}
Cuenta propia	1.055.671	130.762	105.376	225.502	87.618 ^{oo}	262.056	194.907	35.802 ^{oo}	13.648 ^{oo}
Otros	309.783	..	14.171 ^{oo}	43.206 ^{oo}	33.185 ^{oo}	123.097	84.956 ^{oo}	..	-
Ns/Nr	-	-	-	-	-	-	-	-	-

Fuente: INDEC. Encuesta Permanente de Hogares

Cuadro 2.10. Población ocupada clasificada por categoría de la ocupación principal, según cantidad de ocupaciones
Aglomerado Gran Buenos Aires. Octubre de 1993

Categoría ocupacional	Total de ocupados	Cantidad de ocupaciones		
		1	2 ó más	Ns/Nr
Total	4.376.451	4.019.384	357.067	-
Asalariados	3.010.997	2.747.369	263.628	-
Cuenta propia	1.055.671	977.327	78.344 ^{oo}	-
Otros	309.783	294.688	15.095 ^{oo}	-
Ns/Nr	-	-	-	-

Fuente: INDEC. Encuesta Permanente de Hogares

Cuadro 2.10p. Población ocupada clasificada por categoría de la ocupación principal, según cantidad de ocupaciones, en porcentaje
Aglomerado Gran Buenos Aires. Octubre de 1993

Categoría ocupacional	Total de ocupados	Cantidad de ocupaciones		
		1	2 ó más	Ns/Nr
Total	100,0	91,8	8,2	-
Asalariados	100,0	91,2	8,8	-
Cuenta propia	100,0	92,6	7,4	-
Otros	100,0	95,1	4,9	-
Ns/Nr	-	-	-	-

Fuente: INDEC. Encuesta Permanente de Hogares

Cuadro 2.11. Población ocupada clasificada por sexo, según intensidad de la ocupación
Aglomerado Gran Buenos Aires. Octubre de 1993

Sexo	Total	Intensidad de la ocupación			No trabajó circunstancialmente	Ns/Nr
		Subocupados visibles ¹	Ocupados plenos ²	Sobre-ocupados ³		
Total	4.376.451	441.407	1.889.640	1.860.993	135.938	48.473 ^{oo}
Mujeres	1.633.612	256.053	860.783	430.117	66.025 ^{oo}	20.634 ^{oo}
Varones	2.742.839	185.354	1.028.857	1.430.876	69.913 ^{oo}	27.839 ^{oo}

¹ Ocupados que trabajan menos de 35 horas semanales y desean trabajar más.

² Ocupados que trabajan entre 35 y 45 horas semanales y ocupados que trabajan menos de 35 horas y no desean trabajar más.

³ Ocupados que trabajan más de 45 horas semanales.

Fuente: INDEC. Encuesta Permanente de Hogares

Cuadro 2.12. Población ocupada clasificada por posición en el hogar y categoría ocupacional, según ingreso total individual. Aglomerado Gran Buenos Aires. Octubre de 1993

Posición en el hogar y categoría ocupacional	Total	Deciles			Sin ingresos	Ingresos parciales y Ns/Nr
		1 a 4	5 a 8	9 y 10		
Total	4.376.451	1.034.037	1.798.876	976.749	83.564 °°	483.225
Asalariado	3.010.997	755.504	1.383.598	595.269	30.889 °°	245.737
Cuenta propia	1.055.671	266.611	378.878	234.624	..	169.700
Otros	309.783	11.922 °°	36.400 °°	146.856	46.817 °°	67.788 °°
Jefes	2.226.950	320.376	927.909	735.098	..	236.743
Asalariado	1.411.484	208.085	673.956	427.607	..	100.008
Cuenta propia	611.871	105.352	230.145	186.655	..	86.584 °°
Otros	203.595	..	23.808 °°	120.836	..	50.151 °°
No jefes	2.149.501	713.661	870.967	241.651	76.740 °°	246.482
Asalariados	1.599.513	547.419	709.642	167.662	29.061 °°	145.729
Cuenta propia	443.800	161.259	148.733	47.969 °°	..	83.116 °°
Otros	106.188	..	12.592 °°	26.020 °°	44.956 °°	17.637 °°

Nota: el ingreso total individual corresponde a la distribución decilica del cuadro 25: "Población total según escala de ingreso individual".

Fuente: INDEC. Encuesta Permanente de Hogares

Cuadro 2.12p. Población ocupada clasificada por posición en el hogar y categoría ocupacional, según ingreso total individual, en porcentaje. Aglomerado Gran Buenos Aires. Octubre de 1993

Posición en el hogar y categoría ocupacional	Total	Deciles			Sin ingresos	Ingresos parciales y Ns/Nr
		1 a 4	5 a 8	9 y 10		
		%				
Total	100,0	23,6	41,1	22,3	1,9	11,0
Asalariado	100,0	25,1	46,0	19,8	1,0	8,2
Cuenta propia	100,0	25,3	35,9	22,2	0,6	16,1
Otros	100,0	3,8	11,8	47,4	15,1	21,9
Jefes	100,0	14,4	41,7	33,0	0,3	10,6
Asalariado	100,0	14,7	47,7	30,3	0,1	7,1
Cuenta propia	100,0	17,2	37,6	30,5	0,5	14,2
Otros	100,0	3,4	11,7	59,4	0,9	24,6
No jefes	100,0	33,2	40,5	11,2	3,6	11,5
Asalariados	100,0	34,2	44,4	10,5	1,8	9,1
Cuenta propia	100,0	36,3	33,5	10,8	0,6	18,7
Otros	100,0	4,7	11,9	24,5	42,3	16,6

Fuente: INDEC. Encuesta Permanente de Hogares

Cuadro 2.13. Población ocupada clasificada por sexo, categoría ocupacional y rama de actividad, según ingreso total individual. Aglomerado Gran Buenos Aires. Octubre de 1993

Sexo, categoría ocupacional y rama de actividad	Total	Deciles			Sin ingresos	Ingresos parciales y Ns/Nr
		1 a 4	5 a 8	9 y 10		
Total	4.376.451	1.034.037	1.798.876	976.749	83.564^{oo}	483.225
Asalariados	3.010.997	755.504	1.383.598	595.269	30.889 ^{oo}	245.737
Industria	786.768	202.020	374.216	155.482	..	46.366 ^{oo}
Comercio	460.179	121.416	234.975	63.894 ^{oo}	..	32.110 ^{oo}
Servicios	975.757	307.706	403.757	179.269	..	80.274 ^{oo}
Construcción	122.404	22.767 ^{oo}	62.246 ^{oo}	23.321 ^{oo}	..	11.310 ^{oo}
Otras ramas ¹	643.063	101.595	307.191	173.303	..	54.064 ^{oo}
Sin especificar	22.826 ^{oo}	-	..	-	-	21.613 ^{oo}
No asalariados	1.365.454	278.533	415.278	381.480	52.675 ^{oo}	237.488
Desconocidos	-	-	-	-	-	-
Mujeres	1.633.612	525.850	658.369	219.821	42.478^{oo}	187.094
Asalariados	1.164.897	383.218	514.873	150.716	11.386 ^{oo}	104.704
Industria	181.968	68.082 ^{oo}	82.513 ^{oo}	18.446 ^{oo}	..	10.164 ^{oo}
Comercio	170.435	46.313 ^{oo}	87.990 ^{oo}	18.565 ^{oo}	..	12.667 ^{oo}
Servicios	630.789	231.662	268.269	71.982 ^{oo}	..	57.013 ^{oo}
Construcción	..	-	-	..
Otras ramas ¹	166.330	37.161 ^{oo}	72.917 ^{oo}	38.199 ^{oo}	..	16.193 ^{oo}
Sin especificar	..	-	..	-	-	..
No asalariados	468.715	142.632	143.496	69.105 ^{oo}	31.092 ^{oo}	82.390 ^{oo}
Desconocidos	-	-	-	-	-	-
Varones	2.742.839	508.187	1.140.507	756.928	41.086^{oo}	296.131
Asalariados	1.846.100	372.286	868.725	444.553	19.503 ^{oo}	141.033
Industria	604.800	133.938	291.703	137.036	..	36.202 ^{oo}
Comercio	289.744	75.103 ^{oo}	146.985	45.329 ^{oo}	..	19.443 ^{oo}
Servicios	344.968	76.044 ^{oo}	135.488	107.287	..	23.261 ^{oo}
Construcción	115.968	22.767 ^{oo}	60.275 ^{oo}	19.797 ^{oo}	..	10.369 ^{oo}
Otras ramas ¹	476.733	64.43 ^{oo}	234.274	135.104	..	37.871 ^{oo}
Sin especificar	13.887 ^{oo}	-	-	-	-	13.887 ^{oo}
No asalariados	896.739	135.901	271.782	312.375	21.583 ^{oo}	155.098
Desconocidos	-	-	-	-	-	-

¹ Incluye actividades primarias, suministro de electricidad, gas y agua, hoteles y restaurantes, transporte, almacenamiento y comunicaciones, servicios financieros, inmobiliarios, de alquiler y empresariales, y organizaciones y órganos extraterritoriales.

Nota: la rama de actividad se codifica con la CIU revisión 3.

Fuente: INDEC. Encuesta Permanente de Hogares

Cuadro 2.13p. Población ocupada clasificada por sexo, categoría ocupacional y rama de actividad, según ingreso total individual, en porcentaje. Aglomerado Gran Buenos Aires. Octubre de 1993

Categoría ocupacional, rama de actividad y sexo	Total	Deciles			Sin ingresos	Ingresos parciales y Ns/Nr
		1 a 4	5 a 8	9 y 10		
		%				
Total	100,0	100,0	100,0	100,0	100,0	100,0
Asalariados	68,8	73,1	76,9	60,9	37,0	50,9
Industria	18,0	19,5	20,8	15,9	10,4	9,6
Comercio	10,5	11,7	13,1	6,5	9,3	6,6
Servicios	22,3	29,8	22,4	18,4	5,7	16,6
Construcción	2,8	2,2	3,5	2,4	3,3	2,3
Otras ramas ¹	14,7	9,8	17,1	17,7	8,3	11,2
Sin especificar	0,5	-	0,1	-	-	4,5
No asalariados	31,2	26,9	23,1	39,1	63,0	49,1
Desconocidos	-	-	-	-	-	-
Mujeres	100,0	100,0	100,0	100,0	100,0	100,0
Asalariados	71,3	72,9	78,2	68,6	26,8	56,0
Industria	11,1	12,9	12,5	8,4	6,5	5,4
Comercio	10,4	8,8	13,4	8,4	11,5	6,8
Servicios	38,6	44,1	40,7	32,7	4,4	30,5
Construcción	0,4	-	0,3	1,6	-	0,5
Otras ramas ¹	10,2	7,1	11,1	17,4	4,4	8,7
Sin especificar	0,5	-	0,2	-	-	4,1
No asalariados	28,7	27,1	21,8	31,4	73,2	44,0
Desconocidos	-	-	-	-	-	-
Varones	100,0	100,0	100,0	100,0	100,0	100,0
Asalariados	67,3	73,3	76,2	58,7	47,5	47,6
Industria	22,1	26,4	25,6	18,1	14,4	12,2
Comercio	10,6	14,8	12,9	6,0	7,0	6,6
Servicios	12,6	15,0	11,9	14,2	7,0	7,9
Construcción	4,2	4,5	5,3	2,6	6,7	3,5
Otras ramas ¹	17,4	12,7	20,5	17,8	12,3	12,8
Sin especificar	0,5	-	-	-	-	4,7
No asalariados	32,7	26,7	23,8	41,3	52,5	52,4
Desconocidos	-	-	-	-	-	-

¹ Incluye actividades primarias, suministro de electricidad, gas y agua, hoteles y restaurantes, transporte, almacenamiento y comunicaciones, servicios financieros, inmobiliarios, de alquiler y empresariales, y organizaciones y órganos extraterritoriales.

Nota: La rama de actividad se codifica con la CIIU revisión 3.

Fuente: INDEC. Encuesta Permanente de Hogares

Cuadro 2.14. Población desocupada clasificada por sexo, según intensidad de la desocupación
Aglomerado Gran Buenos Aires. Octubre de 1993

Sexo	Total	Intensidad de la desocupación			Ns/Nr
		Hasta 1 mes	1 mes a 3 meses	Más de 3 meses	
Total	465.803	125.961	140.212	199.630	-
Mujeres	231.147	52.410 ^{oo}	70.006 ^{oo}	108.731	-
Varones	234.656	73.551 ^{oo}	70.206 ^{oo}	90.899 ^{oo}	-

Fuente: INDEC. Encuesta Permanente de Hogares

Cuadro 2.15. Población desocupada clasificada por sexo, según tipo de desocupación
Aglomerado Gran Buenos Aires. Octubre de 1993

Sexo	Total	Tipo de desocupación	
		Nuevo trabajador	Con ocupa- ción anterior
Total	465.803	69.213 ^{oo}	396.590
Mujeres	231.147	46.311 ^{oo}	184.836
Varones	234.656	22.902 ^{oo}	211.754

Fuente: INDEC. Encuesta Permanente de Hogares

Cuadro 2.16. Hogares clasificados por condición de actividad y categoría ocupacional del jefe, según
régimen de tenencia de la vivienda. Aglomerado Gran Buenos Aires. Octubre de 1993

Condición de actividad y categoría ocupacional del jefe	Total	Régimen de tenencia		
		Propietario	Inquilino	Otros regimenes
Total	3.251.765	2.455.779	419.756	376.230
PEA	2.365.389	1.687.474	355.153	322.762
Asalariado	1.491.815	1.008.484	246.061	237.270
Cuenta propia	667.310	505.346	83.383 ^{oo}	78.581 ^{oo}
Patrón o empleador y trabajador sin salario	204.531	171.911	25.709 ^{oo}	..
Nuevos trabajadores	-	-
Desconocidos	-	-	-	-
PNEA	886.376	768.305	64.603 ^{oo}	53.468 ^{oo}
Jubilados	770.398	678.992	47.798 ^{oo}	43.608 ^{oo}
Otros	115.978	89.313 ^{oo}	16.805 ^{oo}	..
Ns/Nr	-	-	-	-

Nota: las categorías asalariado, cuenta propia, patrón y trabajador sin salario incluyen a los desocupados con ocupación anterior.

Fuente: INDEC. Encuesta Permanente de Hogares

Cuadro 2.17. Hogares clasificados por ingreso per cápita familiar, según régimen de tenencia de la vivienda
Aglomerado Gran Buenos Aires. Octubre de 1993

Ingreso per cápita familiar	Total	Régimen de tenencia		
		Propietario	Inquilino	Otros regímenes
Total	3.251.765	2.455.779	419.756	376.230
Deciles 1 a 3	835.009	595.372	75.484 °°	164.153
Deciles 4 a 6	838.988	645.004	94.617 °°	99.367 °°
Deciles 7 y 8	560.716	430.518	86.734 °°	43.464 °°
Deciles 9 y 10	565.052	411.955	124.756	28.341 °°
Sin ingresos	31.302 °°	24.005 °°	-	..
Ns/Nr	420.698	348.925	38.165 °°	33.608 °°

Fuente: INDEC. Encuesta Permanente de Hogares

Cuadro 2.18. Hogares clasificados por cantidad de cuartos de uso exclusivo, según tamaño de los hogares. Aglomerado Gran Buenos Aires. Octubre de 1993

Cantidad de cuartos de uso exclusivo	Total	Tamaño del hogar					
		Miembros					
		1	2	3	4	5	6 y más
Total	3.251.765	407.061	759.199	629.150	656.749	407.692	391.914
1 cuarto	244.793	69.396 °°	64.644 °°	39.522 °°	25.337 °°	23.524 °°	22.370 °°
2 cuartos	893.649	188.752	271.301	156.698	121.146	71.899 °°	83.853 °°
3 cuartos	1.308.853	106.894	310.729	293.661	306.965	149.591	141.013
4 cuartos	546.814	30.978 °°	78.811 °°	97.077 °°	145.814	107.141	86.993 °°
5 y más cuartos	257.656	11.041 °°	33.714 °°	42.192 °°	57.487 °°	55.537 °°	57.685 °°
Sin cuartos de uso exclusivo	-	-	-	-	-	-	-

Fuente: INDEC. Encuesta Permanente de Hogares

Cuadro 2.19. Hogares clasificados por tamaño del hogar, según régimen de tenencia de la vivienda. Aglomerado Gran Buenos Aires. Octubre de 1993

Tamaño del hogar	Total	Régimen de tenencia		
		Propietario	Inquilino	Otros regímenes
Total	3.251.765	2.455.779	419.756	376.230
1 miembro	407.061	279.675	80.379 °°	47.007 °°
2 a 4 miembros	2.045.098	1.582.606	268.273	194.219
5 y más miembros	799.606	593.498	71.104 °°	135.004

Fuente: INDEC. Encuesta Permanente de Hogares

Cuadro 2.20. Población económicamente activa clasificada por condición de actividad y rama de actividad de la ocupación principal, según nivel de educación
Aglomerado Gran Buenos Aires. Octubre de 1993

Condición de actividad y rama de actividad	Total	Nivel de educación						Ns/Nr
		Primario		Secundario		Superior y universitario	Sin instrucción	
		Incompleto	Completo	Incompleto	Completo			
Total	4.842.254	454.224	1.399.733	1.021.528	856.458	1.068.891	40.196 °°	..
Industria	1.048.552	104.715	354.454	241.637	193.336	148.087	..	-
Comercio	1.048.660	75.407 °°	325.184	271.078	229.875	136.335
Servicios	1.327.628	145.281	317.827	216.752	203.989	431.847	11.932 °°	-
Construcción	345.863	76.450 °°	154.770	50.068 °°	26.440 °°	32.306 °°	..	-
Otras ramas ¹	975.366	51.324 °°	218.096	210.736	195.393	295.153	..	-
Sin especificar	96.185 °°	..	29.402 °°	31.257 °°	..	25.163 °°	..	-
Ocupados	4.376.451	414.087	1.240.131	897.560	787.029	1.000.815	35.605 °°	..
Industria	954.605	92.791 °°	318.297	215.282	182.917	139.868	..	-
Comercio	976.696	72.744 °°	306.954	247.884	210.997	127.336
Servicios	1.238.952	132.321	291.537	193.962	191.548	419.492	10.092 °°	-
Construcción	289.906	66.826 °°	121.596	41.737 °°	23.538 °°	31.376 °°	..	-
Otras ramas ¹	889.320	48.358 °°	193.520	190.012	176.030	277.618	..	-
Sin especificar	26.972 °°	-
Desocupados	465.803	40.137 °°	159.602	123.968	69.429 °°	68.076 °°	..	-

¹Incluye actividades primarias, suministro de electricidad, gas y agua, hoteles y restaurantes, transporte, almacenamiento y comunicaciones, servicios financieros, inmobiliarios, de alquiler y empresariales, y organizaciones y órganos extraterritoriales.

Nota: la rama de actividad se codifica con la CIIU revisión 3.

Fuente: INDEC. Encuesta Permanente de Hogares

Cuadro 2.20p. Población económicamente activa clasificada por condición de actividad y rama de actividad de la ocupación principal según nivel de educación, en porcentaje
Aglomerado Gran Buenos Aires. Octubre de 1993

Condición de actividad y rama de actividad	Total	Nivel de educación						Ns/Nr
		Primario		Secundario		Superior y universitario	Sin instrucción	
		Incompleto	Completo	Incompleto	Completo			
Total	100,0	100,0	100,0	100,0	100,0	100,0	100,0	100,0
Industria	21,7	23,1	25,3	23,7	22,6	13,9	15,7	-
Comercio	21,7	16,6	23,2	26,5	26,8	12,8	23,8	100,0
Servicios	27,4	32,0	22,7	21,2	23,8	40,4	29,7	-
Construcción	7,1	16,8	11,1	4,9	3,1	3,0	14,5	-
Otras ramas ¹	20,1	11,3	15,6	20,6	22,8	27,6	11,6	-
Sin especificar	2,0	0,2	2,1	3,1	0,9	2,4	4,7	-
Ocupados	90,4	91,2	88,6	87,9	91,9	93,6	88,6	100,0
Industria	19,7	20,4	22,7	21,1	21,4	13,1	13,6	-
Comercio	20,2	16,0	21,9	24,3	24,6	11,9	23,8	100,0
Servicios	25,6	29,1	20,8	19,0	22,4	39,2	25,1	-
Construcción	6,0	14,7	8,7	4,1	2,7	2,9	12,0	-
Otras ramas ¹	18,4	10,6	13,8	18,6	20,6	26,0	9,4	-
Sin especificar	0,6	0,2	0,6	0,9	0,2	0,5	4,7	-
Desocupados	9,6	8,8	11,4	12,1	8,1	6,4	11,4	-

¹Incluye actividades primarias, suministro de electricidad, gas y agua, hoteles y restaurantes, transporte, almacenamiento y comunicaciones, servicios financieros, inmobiliarios, de alquiler y empresariales, y organizaciones y órganos extraterritoriales.

Nota: la rama de actividad se codifica con la CIIU revisión 3.

Fuente: INDEC. Encuesta Permanente de Hogares

Cuadro 2.21. Población económicamente activa clasificada por ingreso total individual y nivel de educación, según condición de actividad y categoría ocupacional
Aglomerado Gran Buenos Aires. Octubre de 1993

Ingreso total individual, condición de actividad y categoría ocupacional	Total	Nivel de educación						Sin instrucción	Ns/Nr
		Primario		Secundario		Superior y universitario			
		Incompleto	Completo	Incompleto	Completo	Incompleto	Completo		
Total	4.842.254	454.224	1.399.733	1.021.528	856.458	523.318	545.573	40.196 °°	..
Deciles 1 a 4	1.085.455	159.384	383.847	247.454	153.226	84.236 °°	42.538 °°	14.770 °°	-
Deciles 5 a 8	1.839.859	194.125	596.358	391.011	321.871	186.935	136.443	13.116 °°	-
Deciles 9 y 10	986.057	25.574 °°	141.414	172.582	222.029	151.566	270.606
Sin ingresos	432.773	35.712 °°	138.036	121.919	65.608 °°	49.302 °°	18.525 °°	..	-
Ns/Nr	498.110	39.429 °°	140.078	88.562 °°	93.724 °°	51.279 °°	77.461 °°	..	-
Ocupados	4.376.451	414.087	1.240.131	897.560	787.029	474.291	526.524	35.605 °°	..
Asalariados	3.010.997	279.193	816.185	652.890	545.381	340.840	360.148	16.360 °°	-
Deciles 1 a 4	755.504	105.265	251.037	189.418	104.242	66.917 °°	36.630 °°	..	-
Deciles 5 a 8	1.383.598	143.050	424.966	306.613	240.609	152.134	105.876	10.350 °°	-
Deciles 9 y 10	595.269	14.207 °°	74.297 °°	100.749	142.882	85.575 °°	176.497	..	-
Sin ingresos	30.889 °°	-	-
Ns/Nr	245.737	12.685 °°	58.513 °°	50.451 °°	52.687 °°	30.328 °°	38.120 °°	..	-
No asalariados	1.365.454	134.894	423.946	244.670	241.648	133.451	166.376	19.245 °°	..
Sin especificar	-	-	-	-	-	-	-	-	-
Desocupados	465.803	40.137 °°	159.602	123.968	69.429 °°	49.027 °°	19.049 °°	..	-

Fuente: INDEC. Encuesta Permanente de Hogares

Cuadro 2.21p. Población económicamente activa clasificada por ingreso total individual, según nivel de educación, en porcentaje
Aglomerado Gran Buenos Aires. Octubre de 1993

Ingreso total individual	Total	Nivel de educación						Sin instrucción	Ns/Nr
		Primario		Secundario		Superior y universitario			
		Incompleto	Completo	Incompleto	Completo	Incompleto	Completo		
					%				
Total	100,0	100,0	100,0	100,0	100,0	100,0	100,0	100,0	100,0
Deciles 1 a 4	22,4	35,1	27,4	24,2	17,9	16,1	7,8	36,7	-
Deciles 5 a 8	38,0	42,7	42,6	38,3	37,6	35,7	25,0	32,6	-
Deciles 9 y 10	20,4	5,6	10,1	16,9	25,9	29,0	49,6	2,6	100,0
Sin ingresos	8,9	7,9	9,9	11,9	7,7	9,4	3,4	9,1	-
Ns/Nr	10,3	8,7	10,0	8,7	10,9	9,8	14,2	18,9	-

Fuente: INDEC. Encuesta Permanente de Hogares

Cuadro 2.22. Población ocupada clasificada por calificación ocupacional, según sexo
Aglomerado Gran Buenos Aires. Octubre de 1993

Calificación ocupacional	Total	Mujeres	Varones
Total	4.376.451	1.633.612	2.742.839
Científico profesional	392.973	124.822	268.151
Técnica	822.007	385.003	437.004
Operativa	1.995.025	528.203	1.466.822
No calificada	1.128.970	576.982	551.988
Ns/Nr	37.476 ^{oo}	18.602 ^{oo}	18.874 ^{oo}

Nota: los cuadros sobre estructura ocupacional presentan categorías agrupadas. Se ha tenido en cuenta tanto la significación estadística como la comparabilidad de variables ya presentes en otros cuadros de esta publicación de resultados. Para una visión más detallada de la estructura de ocupaciones existen tabulaciones específicas con mayor nivel de desagregación. Es necesario señalar algunas precisiones para la lectura de los cuadros:
a) El perfil completo de la estructura de calificación ocupacional se encuentra detallado en el Cuadro 21 y sirve como referente del perfil agrupado de calificación ocupacional del Cuadro 22, en relación a su distribución sectorial.

b) El perfil de calificaciones del agrupamiento de ocupaciones productoras de bienes industriales de infraestructura y de reparaciones no modifica el de cada uno de estos grupos específicos.

Fuente: INDEC. Encuesta Permanente de Hogares

Cuadro 2.22p Población ocupada clasificada por calificación ocupacional, según sexo, en porcentaje
Aglomerado Gran Buenos Aires. Octubre de 1993

Calificación ocupacional	Total	Mujeres	Varones
		%	
Total	100,0	100,0	100,0
Científico profesional	9,0	7,6	9,8
Técnica	18,8	23,6	15,9
Operativa	45,6	32,3	53,5
No calificada	25,8	35,3	20,1
Ns/Nr	0,9	1,1	0,7

Nota: los cuadros sobre estructura ocupacional presentan categorías agrupadas. Se ha tenido en cuenta tanto la significación estadística como la comparabilidad de variables ya presentes en otros cuadros de esta publicación de resultados. Para una visión más detallada de la estructura de ocupaciones existen tabulaciones específicas con mayor nivel de desagregación. Es necesario señalar algunas precisiones para la lectura de los cuadros:
a) El perfil completo de la estructura de calificación ocupacional se encuentra detallado en el Cuadro 21 y sirve como referente del perfil agrupado de calificación ocupacional del Cuadro 22, en relación a su distribución sectorial.

b) El perfil de calificaciones del agrupamiento de ocupaciones productoras de bienes industriales de infraestructura y de reparaciones no modifica el de cada uno de estos grupos específicos.

Fuente: INDEC. Encuesta Permanente de Hogares

Cuadro 2.23. Población ocupada por sexo y calificación ocupacional, según rama de actividad
Aglomerado Gran Buenos Aires. Octubre de 1993

Calificación ocupacional y sexo	Total general	Rama de actividad			
		Industria manufacturera	Construcción	Comercio	Transporte, almacenaje y comunicaciones
Total	4.376.451	954.605	289.906	1.112.870	334.591
Científica, profesional y técnica	1.214.980	182.204	38.177 ^{oo}	194.974	74.917 ^{oo}
Operativa	1.995.025	616.056	202.206	501.196	228.468
No calificada	1.128.970	155.426	49.523 ^{oo}	413.876	31.206 ^{oo}
Ns/Nr calificación	37.476 ^{oo}	..	-	..	-
Mujeres	1.633.612	220.592	10.380^{oo}	383.420	34.590^{oo}
Científica, profesional y técnica	509.825	30.322 ^{oo}	..	56.719 ^{oo}	23.105 ^{oo}
Operativa	528.203	143.865	..	165.970	..
No calificada	576.982	46.405 ^{oo}	-	159.848	..
Ns/Nr calificación	18.602 ^{oo}	-	-	..	-
Varones	2.742.839	734.013	279.526	729.450	300.001
Científica, profesional y técnica	705.155	151.882	33.712 ^{oo}	138.255	51.812 ^{oo}
Operativa	1.466.822	472.191	196.291	335.226	218.985
No calificada	551.988	109.021	49.523 ^{oo}	254.028	29.204 ^{oo}
Ns/Nr calificación	18.874 ^{oo}	..	-	..	-

Calificación ocupacional y sexo	Total general	Rama de actividad			
		Servicios financieros, seguros, inmobiliarios y servicios a empresas	Servicios		Otras ramas ¹
			Otros servicios	Servicio doméstico	
Total	4.376.451	374.868	901.036	337.916	70.659^{oo}
Científica, profesional y técnica	1.214.980	219.666	485.304	..	18.719 ^{oo}
Operativa	1.995.025	108.265	292.999	32.208 ^{oo}	13.627 ^{oo}
No calificada	1.128.970	45.870 ^{oo}	119.785	304.689	..
Ns/Nr calificación	37.476	-	29.718 ^{oo}
Mujeres	1.633.612	142.512	519.727	297.041	25.350^{oo}
Científica, profesional y técnica	509.825	74.117 ^{oo}	314.495
Operativa	528.203	46.770 ^{oo}	145.721
No calificada	576.982	20.558 ^{oo}	58.540 ^{oo}	288.700	..
Ns/Nr calificación	18.602	-	15.681 ^{oo}
Varones	2.742.839	232.356	381.309	40.875^{oo}	45.309^{oo}
Científica, profesional y técnica	705.155	145.549	170.809	-	13.136 ^{oo}
Operativa	1.466.822	61.495 ^{oo}	147.278	24.886 ^{oo}	10.470 ^{oo}
No calificada	551.988	25.312 ^{oo}	61.245 ^{oo}	15.989 ^{oo}	..
Ns/Nr calificación	18.874	-	..	-	14.037 ^{oo}

¹ Incluye Actividades primarias, Suministro de electricidad, gas y agua y organizaciones y órganos extraterritoriales.

Cuadro 2.24. Población ocupada y clasificada por carácter y calificación ocupacional, según sexo
Aglomerado Gran Buenos Aires. Octubre de 1993

Carácter y calificación ocupacional	Total	Mujeres	Varones
Total	4.376.451	1.633.612	2.742.839
Directivas	108.580	27.967 ^{oo}	80.613 ^{oo}
Administrativas, jurídicas, financieras y de informática	625.322	323.140	302.182
Técnica y científica profesional	250.838	111.519	139.319
Operativa	309.046	175.183	133.863
No calificada	65.438 ^{oo}	36.438 ^{oo}	29.000 ^{oo}
Comerciales, de transporte, almacenaje y telecomunicaciones	1.137.047	325.183	811.864
Técnica y científica profesional	213.184	63.604 ^{oo}	149.580
Operativa	522.118	104.552	417.566
No calificada	401.745	157.027	244.718
De servicios sociales básicos ¹	527.205	318.564	208.641
Técnica y científica profesional	404.082	274.381	129.701
Operativa	82.613 ^{oo}	34.499 ^{oo}	48.114 ^{oo}
No calificada	40.510 ^{oo}	..	30.826 ^{oo}
De servicios varios ²	693.289	428.046	265.243
Técnica y científica profesional	56.657 ^{oo}	16.517 ^{oo}	40.140 ^{oo}
Operativa	180.234	66.250 ^{oo}	113.984
No calificada	456.398	345.279	111.119
Productoras de infraestructuras, bienes industriales y de reparaciones ³	1.149.569	189.900	959.669
Técnica y científica profesional	144.639	14.740 ^{oo}	129.899
Operativa	854.268	146.606	707.662
No calificada	150.662	28.554 ^{oo}	122.108
De apoyo tecnológico	81.609 ^{oo}	-	81.609 ^{oo}
Ns/Nr caracter/calificación	53.830 ^{oo}	20.812 ^{oo}	33.018 ^{oo}

¹ Educación, Salud, Investigación, Comunicación de masas, Sociales, Gremiales, Religiosas, de Vigilancia y Fuerzas Armadas.² Deportivas, Artísticas, de Alimentación, Alojamiento, Servicio doméstico y limpieza, Personales.³ Energéticas, de Agua y gas, Construcción e infraestructura.**Fuente:** INDEC. Encuesta Permanente de Hogares

Cuadro 2.24p. Población ocupada por carácter y calificación ocupacional, según sexo, en porcentaje. Aglomerado Gran Buenos Aires. Octubre de 1993

Carácter y calificación ocupacional	Total	Mujeres	Varones
Total	100,0	100,0	100,0
Directivas	2,5	1,7	2,9
Administrativas, jurídicas, financieras y de informática	14,3	19,8	11,0
Técnica y científica profesional	5,7	6,8	5,1
Operativa	7,1	10,7	4,9
No calificada	1,5	2,2	1,1
Comerciales, de transporte, almacenaje y telecomunicaciones	26,0	19,9	29,6
Técnica y científica profesional	4,9	3,9	5,5
Operativa	11,9	6,4	15,2
No calificada	9,2	9,6	8,9
De servicios sociales básicos ¹	12,0	19,5	7,6
Técnica y científica profesional	9,2	16,8	4,7
Operativa	1,9	2,1	1,8
No calificada	0,9	0,6	1,1
De servicios varios ²	15,8	26,2	9,7
Técnica y científica profesional	1,3	1,0	1,5
Operativa	4,1	4,1	4,2
No calificada	10,4	21,1	4,1
Productoras de infraestructuras, bienes industriales y de reparaciones ³	26,3	11,6	35,0
Técnica y científica profesional	3,3	0,9	4,7
Operativa	19,5	9,0	25,8
No calificada	3,4	1,7	4,5
De apoyo tecnológico	1,9	-	3,0
Ns/Nr caracter/calificación	1,2	1,3	1,2

¹ Educación, Salud, Investigación, Comunicación de masas, Sociales, Gremiales, Religiosas, de Vigilancia y Fuerzas Armadas.

² Deportivas, Artísticas, de Alimentación, Alojamiento, Servicio doméstico y limpieza, Personales.

³ Energéticas, de Agua y gas y Construcción e Infraestructura.

Fuente: INDEC. Encuesta Permanente de Hogares

Cuadro 2.25. Población total según escala de ingreso individual
Aglomerado Gran Buenos Aires. Octubre de 1993

Número de decil	Escala de ingreso ¹		Pobla- ción por decil	Porcen- taje de perso- nas	Ingreso total por decil (en miles de pesos)	Porcen- taje del ingreso	Ingreso medio por decil (en pesos)	Ingreso medio por estrato (en pesos)
	Desde	Hasta						
	(en pesos)							
1	10	150	510.444		63.959	1,9	125	235
2	150	240	509.947		95.614	2,8	187	
3	240	300	509.793		141.736	4,2	278	
4	300	400	509.649		178.303	5,3	350	
5	400	480	510.085		215.307	6,3	422	
6	480	570	510.852		260.111	7,7	509	583
7	570	700	509.603		318.894	9,4	626	
8	700	900	511.147		396.705	11,7	776	
9	900	1.300	512.184		543.315	16,0	1.061	1.678
10	1.300	16.000	515.409		1.181.322	34,8	2.292	
Población con ingresos			5.109.113	45,7	3.395.267	100,0	665	
Población sin ingresos			5.512.598	49,3				
Ingresos parciales y ns/nr			553.317	5,0				
Activos no-autorrespondentes y entrevista no realizada			-	-				
Población total			11.175.028	100,0				

¹ En el cálculo de las escalas decílicas de ingreso el corte dado por el 10% de la población perceptora genera los límites del intervalo. La variable ingreso presenta gran frecuencia en valores típicos (jubilaciones, docentes, empleados de comercio, etc.). Dado que la variable de corte de la escala es la población (en 10%), puede suceder que los perceptores de esos valores típicos estén clasificados parte en un tramo de la escala y parte en el siguiente.

Fuente: INDEC. Encuesta Permanente de Hogares

Cuadro 2.26. Población ocupada según escala de ingreso de la ocupación principal
Aglomerado Gran Buenos Aires. Octubre de 1993

Número de decil	Escala de ingreso ¹		Población por decil	Porcentaje de personas	Ingreso total por decil (en miles de pesos)	Porcentaje del ingreso	Ingreso medio por decil (en pesos)	Ingreso medio por estrato ² (en pesos)
	Desde (en pesos)	Hasta (en pesos)						
1	10	250		379.765	61.659	2,2	162	305
2	250	300		380.501	109.622	3,9	288	
3	300	400		380.797	135.381	4,8	356	
4	400	450		380.135	57.366	5,6	414	
5	450	500		381.148	187.946	6,7	493	
6	500	600		380.932	219.164	7,8	575	648
7	600	750		381.323	257.273	9,2	675	
8	750	1.000		381.191	323.144	11,6	848	
9	1.000	1.500		383.144	432.030	15,5	1.128	
10	1.500	16.000		384.724	909.973	32,6	2.365	1.748
Ocupados con Ingresos	3.813.660		87,1	2.793.560		100,0	733	
Ocupados sin Ingresos	73.583 °°		1,7					
Ingresos parciales y ns/nr ³	489.208		11,2					
Ocupados no autorrespondentes	-		-					
Población ocupada	4.376.451		100,0					

¹ En el cálculo de las escalas decilicas de ingreso el corte dado por el 10% de la población perceptora genera los limites del intervalo. La variable ingreso presenta gran frecuencia en valores típicos (jubilaciones, docentes, empleados de comercio, etc.). Dado que la variable de corte de la escala es la población (en 10%), puede suceder que los perceptores de esos valores típicos estén clasificados parte en un tramo de la escala y parte en el siguiente.

² Se denomina estrato a la agrupación de varios deciles. El estrato bajo abarca los deciles 1 a 4. El estrato medio abarca los deciles 5 a 8. y el estrato alto los deciles 9 y 10.

³ Población perceptora de ingresos que responde parcialmente o Ns/Nr.

Fuente: INDEC. Encuesta Permanente de Hogares

Cuadro 2.27. Hogares según escala de ingresos total familiar
Aglomerado Gran Buenos Aires. Octubre de 1993

Número de decil	Escala de ingreso ¹		Hogares por decil	Porcentaje de hogares	Población por decil	Porcentaje de personas	Ingreso total por decil (en miles de pesos)	Porcentaje del ingreso	Ingreso medio por decil (en pesos)
	Desde (en pesos)	Hasta							
1	30	250	278.559		561.407	5,9	47.763	1,5	171
2	250	400	280.022		784.734	8,3	90.422	2,8	323
3	400	500	279.281		892.261	9,4	127.318	4,0	456
4	500	680	279.178		893.881	9,4	166.071	5,2	595
5	680	800	280.384		993.532	10,4	210.544	6,6	751
6	800	1.000	279.131		998.021	10,5	257.230	8,1	922
7	1.000	1.300	279.663		1.052.213	11,1	317.847	10,0	1.137
8	1.300	1.650	279.806		1.094.319	11,5	409.524	12,8	1.464
9	1.650	2.300	281.350		1.131.872	11,9	553.727	17,4	1.968
10	2.300	16.000	282.391		1.105.942	11,6	1.007.224	31,6	3.567
Hogares con ingresos			2.799.765	86,1	9.508.182	100,0	3.187.670	100,0	1.139
Hogares sin ingresos			31.302 ^{oo}	1,0	79.562 ^{oo}				
Ingresos parciales y ns/nr			420.698	12,9	1.587.284				
Hogares con activos no autorrespondentes			-	-	-				
Total de hogares y población			3.251.765	100,0	11.175.028				

¹ En el cálculo de las escalas decilicas de ingreso el corte dado por el 10% de la población perceptora genera los límites del intervalo. La variable ingreso presenta gran frecuencia en valores típicos (jubilaciones, docentes, empleados de comercio, etc.). Dado que la variable de corte de la escala es la población (en 10%), puede suceder que los perceptores de esos valores típicos estén clasificados parte en un tramo de la escala y parte en el siguiente.

Fuente: INDEC. Encuesta Permanente de Hogares

Cuadro 2.28. Hogares según escala de ingreso per cápita familiar
Aglomerado Gran Buenos Aires. Octubre de 1993

Número de decil	Escala de ingreso ¹		Hogares por decil	Porcentaje de hogares	Población por decil	Porcentaje de personas	Ingreso total por decil (en miles de pesos)	Porcentaje del ingreso	Ingreso medio por decil (en pesos)
	Desde (en pesos)	Hasta							
1	8	100	277.726		1.296.148	13,6	83.456	2,6	64
2	100	141	278.825		1.113.324	11,7	133.930	4,2	120
3	141	175	278.458		990.250	10,4	157.829	5,0	159
4	175	220	279.351		975.512	10,3	192.614	6,0	197
5	220	268	279.884		982.831	10,3	240.442	7,5	245
6	270	330	279.753		912.569	9,6	270.823	8,5	297
7	330	410	279.986		880.400	9,3	325.557	10,2	370
8	410	525	280.730		839.750	8,8	394.360	12,4	470
9	530	770	281.089		839.726	8,8	535.686	16,8	638
10	775	10.000	283.963		677.672	7,1	852.972	26,8	1.259
Hogares con ingresos			2.799.765	86,1	9.508.182	100,0	3.187.670	100,0	335
Hogares sin ingresos			31.302 ^{oo}	1,0	79.562 ^{oo}				
Ingresos parciales y ns/nr ²			420.698	12,9	1.587.284				
Hogares con activos									
no autorrespondentes			-	-	-				
Total de hogares y población			3.251.765	100,0	11.175.028	-	-	-	-

¹ En el cálculo de las escalas decílicas de ingreso el corte dado por el 10% de la población perceptora genera los límites del intervalo. La variable ingreso presenta gran frecuencia en valores típicos (jubilaciones, docentes, empleados de comercio, etc.). Dado que la variable de corte de la escala es la población (en 10%), puede suceder que los perceptores de esos valores típicos estén clasificados parte en un tramo de la escala y parte en el siguiente.

² Hogares con población perceptora de ingresos que responde parcialmente o Ns/Nr.

Fuente: INDEC. Encuesta Permanente de Hogares

Cuadro 2.29. Población total por condición de migración según sexo
Aglomerado Gran Buenos Aires. Octubre de 1993

Condición de migración	Total	Mujeres	Varones
Total	11.175.028	5.823.156	5.351.872
No migrantes	7.451.497	3.818.766	3.632.731
Migrantes ¹	3.687.767	1.985.429	1.702.338
Ns/Nr	35.764 ^{oo}	18.961 ^{oo}	16.803 ^{oo}

¹ Población residente en un lugar distinto al área de relevamiento durante un período de más de 6 meses.

Fuente: INDEC. Encuesta Permanente de Hogares

Cuadro 2.30. Población total clasificada por condición de migración, lugar de residencia anterior y período de llegada al área, según lugar de nacimiento
Aglomerado Gran Buenos Aires. Octubre de 1993

Condición de migración, lugar de residencia anterior y período de llegada al área	Total	Lugar de nacimiento			
		Esta ciudad	Otro lugar del país	Otro país	Ns/Nr
Total	11.175.028	7.668.926	2.529.689	942.974	33.439 ^{oo}
Población no migrante	7.451.497	7.307.015	124.860	19.622 ^{oo}	-
Población migrante ¹	3.687.767	359.699	2.404.829	922.139	..
Últimos cinco años	382.844	86.517 ^{oo}	210.524	85.803 ^{oo}	-
Otro lugar del país	260.653	52.074 ^{oo}	202.714	..	-
En otro país	121.298	34.443 ^{oo}	..	79.938 ^{oo}	-
Ns/Nr residencia anterior	..	-	..	-	-
Más de cinco años	3.224.694	266.079	2.137.293	821.322	-
Otro lugar del país	2.342.841	182.410	2.108.298	52.133 ^{oo}	-
En otro país	879.138	83.669 ^{oo}	27.174 ^{oo}	768.295	-
Ns/Nr residencia anterior	..	-	-
Ns/Nr año	80.229 ^{oo}	..	57.012 ^{oo}	15.014 ^{oo}	..
Ns/Nr condición de migración	35.764 ^{oo}	..	-	..	32.339 ^{oo}

¹ Población residente en un lugar distinto al área de relevamiento durante un período de más de 6 meses.

Fuente: INDEC. Encuesta Permanente de Hogares.

Cuadro 2.31. Población total clasificada por lugar de nacimiento y lugar de residencia anterior
Aglomerado Gran Buenos Aires. Octubre de 1993

Lugar de residencia anterior	Total	Lugar de nacimiento				Ns/Nr
		En esta ciudad	Otro lugar de esta provincia	Otra provincia	Otro país	
Total	11.175.028	7.668.926	511.418	2.018.271	942.974	33.439 °°
En esta ciudad	7.451.497	7.307.015	62.009 °°	62.851 °°	19.622 °°	-
En otro lugar ¹	3.687.767	359.699	449.409	1.955.420	922.139	..
Otro lugar de esta provincia	526.199	97.572 °°	377.979	36.835 °°	13.813 °°	-
En otra provincia	2.137.391	141.066	60.798 °°	1.891.342	44.185 °°	-
En otro país	1.015.420	118.112	10.632 °°	24.529 °°	861.047	..
Ns/Nr lugar de nacimiento	-	-
Ns/Nr condición de migración	35.764 °°	..	-	-	..	32.339 °°

¹ Población residente en un lugar distinto al área de relevamiento durante un período de más de 6 meses.

Fuente: INDEC. Encuesta Permanente de Hogares

Cuadro 2.32. Población migrante clasificada por período socioeconómico de llegada al área, según lugar de residencia anterior
Aglomerado Gran Buenos Aires. Octubre de 1993

Período de llegada al área ¹	Total	Lugar de nacimiento			Ns/Nr
		Otro lugar de esta provincia	Otra provincia	Otro país	
Total	3.687.767	526.199	2.137.391	1.015.420	..
hasta 1944	398.005	84.144 °°	170.326	142.641	..
1945 - 1955	707.131	99.692 °°	319.900	286.645	..
1956 - 1963	520.200	56.215 °°	372.238	90.820 °°	..
1964 - 1975	795.474	79.190 °°	555.858	160.426	-
1976 - 1983	520.696	78.961 °°	338.486	103.249	-
1984 - 1989	362.492	61.994 °°	182.126	118.372	-
1990 y más	303.540	58.295 °°	146.069	98.283 °°	..
Ns/Nr	80.229 °°	..	52.388 °°	14.984 °°	..

¹ Período de llegada refiere a periodización socio-económica

Nota: Población residente en un lugar distinto al área de relevamiento durante un período de más de 6 meses. Se advierte que la totalidad de los valores del cuadro (totales y subtotales) se refieren al PERÍODO de LLEGADA al ÁREA de la población que la EPH encuentra en la presente onda de relevamiento. No incluye, por lo tanto, a aquellos que habiendo llegado en esos períodos emigraron del área o fallecieron con anterioridad a esta onda y, por lo tanto no refleja la evolución del proceso migratorio en el tiempo.

Fuente: INDEC. Encuesta Permanente de Hogares

Cuadro 2.32p. Población migrante clasificada por período socioeconómico de llegada al área, según lugar de residencia anterior, en porcentaje.
Aglomerado Gran Buenos Aires. Octubre de 1993

Período de llegada al área ¹	Total	Lugar de residencia anterior			
		Otro lugar de esta provincia	Otro provincia	Otro país	Ns/Nr
		%			
Total	100,0	100,0	100,0	100,0	100,0
hasta 1944	10,8	16,0	8,0	14,0	10,2
1945 - 1955	19,2	18,9	15,0	28,2	10,2
1956 - 1963	14,1	10,7	17,4	8,9	10,6
1964 - 1975	21,6	15,0	26,0	15,8	-
1976 - 1983	14,1	15,0	15,8	10,2	-
1984 - 1989	9,8	11,8	8,5	11,7	-
1990 y más	8,2	11,1	6,8	9,7	10,2
Ns/Nr	2,2	1,5	2,5	1,5	58,8

¹Período de llegada al área refiere a periodización socio-económica

Nota: población residente en un lugar distinto al área de relevamiento durante un período de más de 6 meses. Se advierte que la totalidad de los valores del cuadro (totales y subtotales) se refieren al PERÍODO de LLEGADA al ÁREA de la población que la EPH encuentra en la presente onda de relevamiento. No incluye, por lo tanto, a aquellos que habiendo llegado en esos periodos emigraron del área o fallecieron con anterioridad a esta onda y, por lo tanto no refleja la evolución del proceso migratorio en el tiempo.

Fuente: INDEC. Encuesta Permanente de Hogares

Cuadro 2.33. Población migrante clasificada por período intercensal de llegada al área, según lugar de residencia anterior
Aglomerado Gran Buenos Aires. Octubre de 1993

Período de llegada al área ¹	Total	Lugar de residencia anterior			Ns/Nr
		Otro lugar de esta provincia	Otro provincia	Otro país	
Total	3.687.767	526.199	2.137.391	1.015.420	..
hasta 1947	514.458	107.283	227.488	178.793	..
1948 - 1960	924.932	112.576	499.652	310.883	..
1961 - 1970	716.244	69.056 °°	532.260	114.928	-
1971 - 1980	616.221	90.798 °°	378.977	146.446	-
1981 - 1985	305.750	40.003 °°	171.910	93.837 °°	-
1986 - 1990	273.514	51.234 °°	149.268	73.012 °°	-
1991 y más	256.419	47.541 °°	125.448	82.537 °°	..
Ns/Nr	80.229 °°	..	52.388 °°	14.984 °°	..

¹Período de llegada al área refiere a periodización intercensal.

Nota: población residente en un lugar distinto al área de relevamiento durante un período de más de 6 meses. Se advierte que la totalidad de los valores del cuadro (totales y subtotales) se refieren al PERÍODO de LLEGADA al ÁREA de la población que la EPH encuentra en la presente onda de relevamiento. No incluye, por lo tanto, a aquellos que habiendo llegado en esos periodos emigraron del área o fallecieron con anterioridad a esta onda y, por lo tanto no refleja la evolución del proceso migratorio en el tiempo.

Fuente: INDEC. Encuesta Permanente de Hogares

Cuadro 2.33p. Población migrante clasificada por período intercensal de llegada al área, según lugar de residencia anterior, en porcentaje
Aglomerado Gran Buenos Aires. Octubre de 1993

Período de llegada al área ¹	Total	Lugar de nacimiento			Ns/Nr
		Otro lugar de esta provincia	Otro provincia	Otro país	
			%		
Total	100,0	100,0	100,0	100,0	100,0
hasta 1947	14,0	20,4	10,6	17,6	10,2
1948 - 1960	25,1	21,4	23,4	30,6	20,8
1961 - 1970	19,4	13,1	24,9	11,3	-
1971 - 1980	16,7	17,3	17,7	14,4	-
1981 - 1985	8,3	7,6	8,0	9,2	-
1986 - 1990	7,4	9,7	7,0	7,2	-
1991 y más	7,0	9,0	5,9	8,1	10,2
Ns/Nr	2,2	1,5	2,5	1,5	58,8

¹Período de llegada al área refiere a periodización intercensal.

Nota: población residente en un lugar distinto al área de relevamiento durante un período de más de 6 meses. Se advierte que la totalidad de los valores del cuadro (totales y subtotales) se refieren al PERÍODO de LLEGADA al ÁREA de los que la EPH encuentra en la presente onda de relevamiento. No incluye, por lo tanto, a aquellos que habiendo llegado en esos períodos emigraron del área o fallecieron con anterioridad a esta onda y, por lo tanto, no refleja la evolución del proceso migratorio en el tiempo.

Fuente: INDEC. Encuesta Permanente de Hogares

Cuadro 2.34. Población total por edad y sexo, según lugar de nacimiento
Aglomerado Gran Buenos Aires. Octubre de 1993

Edad y sexo	Total general	Lugar de nacimiento				Ns/Nr
		En esta ciudad	En otro lugar de esta provincia	En otra provincia	En otro país	
Total	11.175.028	7.668.926	511.418	2.018.271	942.974	33.439^{oo}
de 0 a 14 años	2.861.451	2.702.985	45.572 ^{oo}	76.009 ^{oo}	35.092 ^{oo}	..
de 15 a 24 años	1.928.224	1.654.664	61.107 ^{oo}	147.309	58.613 ^{oo}	..
de 25 a 29 años	737.233	533.641	17.780 ^{oo}	141.382	43.480 ^{oo}	..
de 30 a 39 años	1.467.046	906.354	61.011 ^{oo}	386.065	104.387	..
de 40 a 49 años	1.392.984	715.352	83.033 ^{oo}	427.019	161.666	..
de 50 a 59 años	1.054.241	445.436	67.646 ^{oo}	381.004	158.031	..
de 60 a 69 años	950.278	403.108	95.987 ^{oo}	271.373	178.763	..
de 70 años y más	782.707	307.386	79.282 ^{oo}	188.110	202.078	..
Ns/Nr	..	-	-	-	..	-
Mujeres	5.823.156	3.919.359	259.914	1.113.575	513.672	16.636^{oo}
de 0 a 14 años	1.409.786	1.323.011	20.620 ^{oo}	41.125 ^{oo}	24.120 ^{oo}	..
de 15 a 24 años	960.159	807.316	30.266 ^{oo}	81.297 ^{oo}	36.687 ^{oo}	..
de 25 a 29 años	380.118	280.380	..	69.292 ^{oo}	24.620 ^{oo}	..
de 30 a 39 años	769.727	476.736	31.621 ^{oo}	197.518	60.699 ^{oo}	..
de 40 a 49 años	723.870	380.854	35.690 ^{oo}	227.394	76.058 ^{oo}	..
de 50 a 59 años	569.811	234.486	26.918 ^{oo}	227.423	79.922 ^{oo}	..
de 60 a 69 años	533.408	229.876	59.796 ^{oo}	141.705	102.031	-
de 70 años y más	475.413	186.700	50.127 ^{oo}	127.821	108.671	..
Ns/Nr	..	-	-	-	..	-
Varones	5.351.872	3.749.567	251.504	904.696	429.302	16.803^{oo}
de 0 a 14 años	1.451.665	1.379.974	24.952 ^{oo}	34.884 ^{oo}	10.972 ^{oo}	..
de 15 a 24 años	968.065	847.348	30.841 ^{oo}	66.012 ^{oo}	21.926 ^{oo}	..
de 25 a 29 años	357.115	253.261	12.904 ^{oo}	72.090 ^{oo}	18.860 ^{oo}	-
de 30 a 39 años	697.319	429.618	29.390 ^{oo}	188.547	43.688 ^{oo}	..
de 40 a 49 años	669.114	334.498	47.343 ^{oo}	199.625	85.608 ^{oo}	..
de 50 a 59 años	484.430	210.950	40.728 ^{oo}	153.581	78.109 ^{oo}	..
de 60 a 69 años	416.870	173.232	36.191 ^{oo}	129.668	76.732 ^{oo}	..
de 70 años y más	307.294	120.686	29.155 ^{oo}	60.289 ^{oo}	93.407 ^{oo}	..
Ns/Nr	-	-	-	-	-	-

Fuente: INDEC. Encuesta Permanente de Hogares

Cuadro 2.35. Población total clasificada por condición de migración, edad y sexo, según lugar de residencia anterior
Aglomerado Gran Buenos Aires. Octubre de 1993

Edad y sexo	Total general	Población no migrante	Subtotal población migrante	Migrantes¹				Ns/Nr condición de migración
				Lugar de residencia anterior			Ns/Nr	
				En otro lugar de esta provincia	En otra provincia	En otro país		
Total	11.175.028	7.451.497	3.687.767	526.199	2.137.391	1.015.420	..	35.764 °°
de 0 a 14 años	2.861.451	2.718.634	138.812	21.149 °°	75.408 °°	41.155 °°
de 15 a 24 años	1.928.224	1.622.182	299.511	54.081 °°	169.653	74.677 °°
de 25 a 29 años	737.233	511.832	224.451	26.439 °°	146.188	50.843 °°
de 30 a 39 años	1.467.046	836.686	622.231	68.113 °°	421.931	130.367
de 40 a 49 años	1.392.984	675.093	711.977	85.157 °°	454.630	170.274
de 50 a 59 años	1.054.241	419.546	631.358	79.561 °°	387.134	164.663	-	..
de 60 a 69 años	950.278	383.757	565.474	96.296 °°	291.237	177.941	-	..
de 70 años y más	782.707	283.767	493.089	95.403 °°	191.210	204.636
Ns/Nr	..	-	..	-	-	..	-	-
Mujeres	5.823.156	3.818.766	1.985.429	266.418	1.172.872	540.149	..	18.961 °°
de 0 a 14 años	1.409.786	1.331.979	74.685 °°	..	40.737 °°	23.043 °°
de 15 a 24 años	960.159	792.651	162.915	27.408 °°	91.037 °°	43.370 °°
de 25 a 29 años	380.118	272.257	106.911	10.172 °°	71.041 °°	24.717 °°
de 30 a 39 años	769.727	443.283	324.391	35.633 °°	212.290	75.575 °°
de 40 a 49 años	723.870	357.624	362.372	36.840 °°	240.527	83.089 °°
de 50 a 59 años	569.811	220.092	347.444	35.377 °°	231.803	80.264 °°	-	..
de 60 a 69 años	533.408	222.001	311.407	54.123 °°	155.662	101.622	-	-
de 70 años y más	475.413	178.879	294.440	57.060 °°	129.775	107.605	-	..
Ns/Nr	..	-	..	-	-	..	-	-
Varones	5.351.872	3.632.731	1.702.338	259.781	964.519	475.271	..	16.803 °°
de 0 a 14 años	1.451.665	1.386.655	64.127 °°	11.344 °°	34.671 °°	18.112 °°	-	..
de 15 a 24 años	968.065	829.531	136.596	26.673 °°	78.616 °°	31.307 °°	-	..
de 25 a 29 años	357.115	239.575	117.540	16.267 °°	75.147 °°	26.126 °°	-	-
de 30 a 39 años	697.319	393.403	297.840	32.480 °°	209.641	54.792 °°
de 40 a 49 años	669.114	317.469	349.605	48.317 °°	214.103	87.185 °°	-	..
de 50 a 59 años	484.430	199.454	283.914	44.184 °°	155.331	84.399 °°	-	..
de 60 a 69 años	416.870	161.756	254.067	42.173 °°	135.575	76.319 °°	-	..
de 70 años y más	307.294	104.888	198.649	38.343 °°	61.435 °°	97.031 °°
Ns/Nr	-	-	-	-	-	-	-	-

¹ Población residente en un lugar distinto al área de relevamiento durante un período de más de 6 meses.

Fuente: INDEC. Encuesta Permanente de Hogares

Cuadro 2.35p. Población total clasificada por condición de migración, edad y sexo, según lugar de residencia anterior, en porcentaje
Aglomerado Gran Buenos Aires. Octubre de 1993

Edad y sexo	Total general	Población no migrante	Subtotal población migrante	Migrantes¹				Ns/Nr condición de migración
				Lugar de residencia anterior				
				En otro lugar de esta provincia	En otra provincia	En otro país	Ns/Nr	
Total	100,0	66,7	33,0	4,7	19,1	9,1	0,1	0,3
de 0 a 14 años	100,0	95,0	4,9	0,7	2,6	1,4	0,0	0,1
de 15 a 24 años	100,0	84,1	15,5	2,8	8,8	3,9	0,1	0,3
de 25 a 29 años	100,0	69,4	30,4	3,6	19,8	6,9	0,1	0,1
de 30 a 39 años	100,0	57,0	42,4	4,6	28,8	8,9	0,1	0,6
de 40 a 49 años	100,0	48,5	51,1	6,1	32,6	12,2	0,1	0,4
de 50 a 59 años	100,0	39,8	59,9	7,5	36,7	15,6	-	0,3
de 60 a 69 años	100,0	40,4	59,5	10,1	30,6	18,7	-	0,1
de 70 años y más	100,0	36,3	63,0	12,2	24,4	26,1	0,2	0,7
Ns/Nr	100,0	-	100,0	-	-	100,0	-	-
Mujeres	100,0	65,6	34,1	4,6	20,1	9,3	0,1	0,3
de 0 a 14 años	100,0	94,5	5,3	0,7	2,9	1,6	0,1	0,2
de 15 a 24 años	100,0	82,6	17,0	2,9	9,5	4,5	0,1	0,5
de 25 a 29 años	100,0	71,6	28,1	2,7	18,7	6,5	0,3	0,2
de 30 a 39 años	100,0	57,6	42,1	4,6	27,6	9,8	0,1	0,3
de 40 a 49 años	100,0	49,4	50,1	5,1	33,2	11,5	0,3	0,5
de 50 a 59 años	100,0	38,6	61,0	6,2	40,7	14,1	-	0,4
de 60 a 69 años	100,0	41,6	58,4	10,1	29,2	19,1	-	-
de 70 años y más	100,0	37,6	61,9	12,0	27,3	22,6	-	0,4
Ns/Nr	100,0	-	100,0	-	-	100,0	-	-
Varones	100,0	67,9	31,8	4,9	18,0	8,9	0,1	0,3
de 0 a 14 años	100,0	95,5	4,4	0,8	2,4	1,2	-	0,1
de 15 a 24 años	100,0	85,7	14,1	2,8	8,1	3,2	-	0,2
de 25 a 29 años	100,0	67,1	32,9	4,6	21,0	7,3	-	-
de 30 a 39 años	100,0	56,4	42,7	4,7	30,1	7,9	0,1	0,9
de 40 a 49 años	100,0	47,4	52,2	7,2	32,0	13,0	-	0,3
de 50 a 59 años	100,0	41,2	58,6	9,1	32,1	17,4	-	0,2
de 60 a 69 años	100,0	38,8	60,9	10,1	32,5	18,3	-	0,3
de 70 años y más	100,0	34,1	64,6	12,5	20,0	31,6	0,6	1,2
Ns/Nr	-	-	-	-	-	-	-	-

¹ Población residente en un lugar distinto al área de relevamiento durante un período de más de 6 meses.

Fuente: INDEC. Encuesta Permanente de Hogares

Cuadro 2.36. Población total clasificada por condición de migración y edad, según período de llegada al área y lugar de nacimiento
Aglomerado Gran Buenos Aires. Octubre de 1993

Edad	Total	Población no migrante	Subtotal población migrante	Migrantes ¹		
				Período de llegada al área		
				Migrantes últimos 5 años		
				Nacidos en el país	Nacidos en otro país	Ns/Nr lugar de nacimiento
Total	11.175.028	7.451.497	3.687.767	297.041	85.803^{oo}	-
de 0 a 13 años	2.629.102	2.508.376	117.827	47.882 ^{oo}	15.744 ^{oo}	-
de 14 a 49 años	5.757.836	3.856.051	1.879.155	216.000	61.049 ^{oo}	-
de 50 años y más	2.787.226	1.087.070	1.689.921	33.159 ^{oo}	..	-
Ns/Nr	..	-	..	-	-	-

Edad	Total	Migrantes ¹				Ns/Nr lugar Condición de migración
		Período de llegada al área				
		Migrantes más de 5 años			Ns/Nr Periodo de llegada al área	
		Nacidos en el país	Nacidos en otro país	Ns/Nr lugar de nacimiento		
Total	11.175.028	2.403.372	821.322	-	80.229 ^{oo}	35.764 ^{oo}
de 0 a 13 años	2.629.102	40.301 ^{oo}	12.055 ^{oo}	-
de 14 a 49 años	5.757.836	1.256.404	293.610	-	52.092 ^{oo}	22.630 ^{oo}
de 50 años y más	2.787.226	1.106.667	514.793	-	26.292 ^{oo}	10.235 ^{oo}
Ns/Nr	..	-	..	-	-	-

¹ Población residente en un lugar distinto al área de relevamiento durante un período de más de 6 meses.

Fuente: INDEC. Encuesta Permanente de Hogares

Cuadro 2.37. Población de 14 años y más clasificada por condición de migración, lugar de nacimiento y antigüedad de la migración, según condición de actividad
Agglomerado Gran Buenos Aires. Octubre de 1993

Condición de migración y lugar de nacimiento	Población de 14 años y más	PEA			PNEA	Ns/Nr condición de actividad	Tasas específicas ²		
		Subtotal	Ocupados	Desocupados			Actividad ³	Desocupación	Subocupación
Total	8.545.926	4.833.034	4.367.231	465.803	3.712.892	-	56,6	9,6	9,1
Población no migrante	4.943.121	2.824.638	2.518.427	306.211	2.118.483	-	57,1	10,8	8,2
Población migrante ¹	3.569.940	1.984.311	1.824.719	159.592	1.585.629	-	55,6	8,0	10,5
Migrantes de los últimos 5 años	319.218	212.484	187.753	24.731 ^{oo}	106.734	-	66,6	11,6	10,7
Nacidos en este país	249.159	156.173	136.036	20.137 ^{oo}	92.986 ^{oo}	-	62,7	12,9	9,9
Nacidos en otro país	70.059 ^{oo}	56.311 ^{oo}	51.717 ^{oo}	..	13.748 ^{oo}	-	80,4	8,2	12,9
Ns/Nr	-	-	-	-	-	-	-	-	-
Migrantes de más de 5 años	3.172.338	1.721.212	1.592.414	128.798	1.451.126	-	54,3	7,5	10,1
Nacidos en este país	2.363.071	1.365.500	1.268.081	97.419 ^{oo}	997.571	-	57,8	7,1	10,7
Nacidos en otro país	809.267	355.712	324.333	31.379 ^{oo}	453.555	-	44,0	8,8	7,7
Ns/Nr	-	-	-	-	-	-	-	-	-
Migrantes Ns/Nr año	78.384 ^{oo}	50.615 ^{oo}	44.552 ^{oo}	..	27.769 ^{oo}	-	-	-	-
Ns/Nr condición de migración	32.865 ^{oo}	24.085 ^{oo}	24.085 ^{oo}	-	..	-	-	-	-

¹ Población residente en un lugar distinto al área de relevamiento durante un período de más de 6 meses.

² Las tasas calculadas en base a datos con ^{oo} están afectadas por las mismas restricciones de los valores sobre los que se sustentan.

³ Calculada sobre la población de 14 años y más.

Fuente: INDEC. Encuesta Permanente de Hogares

Cuadro 2.38. Población ocupada de 14 años y más clasificada por condición de migración, y antigüedad de la migración, según rama de actividad
Agglomerado Gran Buenos Aires. Octubre de 1993

Condición de migración y antigüedad de la migración	Total	Rama de actividad ²						Actividad no bien especificada y Ns/Nr
		Industria	Construcción	Comercio	Servicio doméstico	Otros servicios	Otras ramas ³	
Total	4.367.231	951.855	289.906	972.064	337.916	900.179	888.339	26.972^{oo}
Población no migrante	2.518.427	552.791	105.076	604.764	90.140 ^{oo}	591.497	571.222	..
Población migrante ¹	1.824.719	399.064	184.830	367.300	247.776	308.682	316.111	..
Migrantes de los últimos 5 años	187.753	32.633 ^{oo}	18.654 ^{oo}	28.318 ^{oo}	38.376 ^{oo}	29.460 ^{oo}	40.312 ^{oo}	-
Migrantes de más de 5 años	1.592.414	355.122	163.426	328.575	204.758	273.015	266.562	..
Migrantes Ns/Nr año	44.552 ^{oo}	11.309 ^{oo}	..	10.407 ^{oo}	-
Ns/Nr condición de migración	24.085 ^{oo}	-	-	-	-	-	..	23.079 ^{oo}

¹ Población residente en un lugar distinto al área de relevamiento durante un período de más de 6 meses.

² Clasificada según la CIIU Revisión 3.

³ Incluye Actividades primarias, Suministro de electricidad, gas y agua, Hoteles y restaurantes, Transporte, Almacenamiento y comunicaciones, Servicios financieros, inmobiliarios, de alquiler y empresariales, y Organizaciones y órganos extraterritoriales.

Fuente: INDEC Encuesta Permanente de Hogares

Cuadro 2.38p. Población de 14 años y más clasificada por condición de migración y antigüedad de la migración, según rama de actividad, en porcentaje
Aglomerado Gran Buenos Aires. Octubre de 1993

Condición de migración y antigüedad de la migración	Total	Rama de actividad ¹						Actividad no bien especificada y Ns/Nr
		Industria	Construcción	Comercio	Servicio doméstico	Otros servicios	Otras ramas ²	
Total	100,0	21,8	6,6	22,3	7,7	20,6	20,4	0,6
Población no migrante	100,0	21,9	4,2	24,0	3,6	23,5	22,7	0,1
Población migrante ³	100,0	21,9	10,1	20,1	13,6	16,9	17,3	0,1
Migrantes de los últimos 5 años	100,0	17,4	9,9	15,1	20,4	15,7	21,5	-
Migrantes de más de 5 años	100,0	22,3	10,3	20,6	12,9	17,1	16,7	0,1
Migrantes Ns/Nr año	100,0	25,4	6,2	23,4	10,4	13,9	20,7	-
Ns/Nr condición de migración	100,0	-	-	-	-	-	4,2	95,8

¹ Clasificada según la CIIU Revisión 3.

² Incluye Actividades primarias, Suministro de electricidad, gas y agua, Hoteles y restaurantes, Transporte, almacenamiento y comunicaciones, Servicios financieros, inmobiliarios, de alquiler y empresariales, y Organizaciones y órganos extraterritoriales.

³ Población residente en un lugar distinto al área de relevamiento durante un período de más de 6 meses.

Fuente: INDEC Encuesta Permanente de Hogares

Cuadro 2.39. Población ocupada de 14 años y más clasificada por condición de migración y antigüedad de la migración, según calificación de la ocupación
Aglomerado Gran Buenos Aires. Octubre de 1993

Condición de migración y antigüedad de la migración	Total	Calificación de la ocupación				Ns/Nr
		Calificación profesional	Calificación técnica	Calificación operativa	No calificado	
Total	4.367.231	392.973	822.007	1.993.223	1.121.552	37.476 ^{oo}
Población no migrante	2.518.427	254.996	572.439	1.101.358	580.017	..
Población migrante ¹	1.824.719	136.971	249.568	891.865	541.535	..
Migrantes de los últimos 5 años	187.753	13.144 ^{oo}	27.340 ^{oo}	73.571 ^{oo}	73.698 ^{oo}	-
Migrantes de más de 5 años	1.592.414	121.764	216.260	799.083	451.627	..
Migrantes Ns/Nr año	44.552 ^{oo}	19.211 ^{oo}	16.210 ^{oo}	..
Ns/Nr condición de migración	24.085 ^{oo}	..	-	-	-	23.079 ^{oo}

¹ Población residente en un lugar distinto al área de relevamiento durante un período de más de 6 meses.

Fuente: INDEC Encuesta Permanente de Hogares

Cuadro 2.39p. Población ocupada de 14 años y más clasificada por condición de migración y antigüedad de la migración, según calificación de la ocupación, en porcentaje
Aglomerado Gran Buenos Aires. Octubre de 1993

Condición de migración y antigüedad de la migración	Total	Calificación de la ocupación				Ns/Nr
		Calificación profesional	Calificación técnica	Calificación operativa	No calificado	
Total	100,0	9,0	18,8	45,6	25,7	0,9
Población no migrante	100,0	10,1	22,7	43,7	23,0	0,4
Población migrante ¹	100,0	7,5	13,7	48,9	29,7	0,3
Migrantes de los últimos 5 años	100,0	7,0	14,6	39,2	39,3	-
Migrantes de más de 5 años	100,0	7,6	13,6	50,2	28,4	0,2
Migrantes Ns/Nr año	100,0	4,6	13,4	43,1	36,4	2,5
Ns/Nr condición de migración	100,0	4,2	-	-	-	95,8

¹ Población residente en un lugar distinto al área de relevamiento durante un período de más de 6 meses.

Fuente: INDEC. Encuesta Permanente de Hogares

Cuadro 2.40. Población ocupada de 14 años y más clasificada por condición de migración y antigüedad de la migración, según categoría ocupacional
Aglomerado Gran Buenos Aires. Octubre de 1993

Condición de migración y antigüedad de la migración	Total	Categoría ocupacional				Ns/Nr
		Patrón	Cuenta propia	Asalariado	Trabajador sin salario	
Total	4.367.231	254.792	1.055.671	3.003.782	52.986^{oo}	-
Población no migrante	2.518.427	157.037	551.876	1.776.171	33.343 ^{oo}	-
Población migrante ¹	1.824.719	96.749 ^{oo}	499.649	1.208.678	19.643 ^{oo}	-
Migrantes de los últimos 5 años	187.753	..	33.919 ^{oo}	148.657	..	-
Migrantes de más de 5 años	1.592.414	90.732 ^{oo}	451.827	1.032.317	17.538 ^{oo}	-
Migrantes Ns/Nr año	44.552 ^{oo}	..	13.903 ^{oo}	27.704 ^{oo}	..	-
Ns/Nr condición de migración	24.085 ^{oo}	18.933 ^{oo}	-	-

¹ Población residente en un lugar distinto al área de relevamiento durante un período de más de 6 meses.

Fuente: INDEC. Encuesta Permanente de Hogares

Cuadro 2.41. Población asalariada de 14 años y más clasificada por condición de migración y antigüedad de la migración, según descuento jubilatorio.
Aglomerado Gran Buenos Aires. Octubre de 1993

Condición de migración y antigüedad de la migración	Total	Descuento jubilatorio		Ns/Nr
		Con descuento jubilatorio	Sin descuento jubilatorio	
Total	3.003.782	1.981.962	975.223	46.597^{oo}
Población no migrante	1.776.171	1.197.508	557.725	20.938 ^{oo}
Población migrante ¹	1.208.678	784.454	416.285	..
Migrantes de los últimos 5 años	148.657	74.717 ^{oo}	73.058 ^{oo}	..
Migrantes de más de 5 años	1.032.317	691.787	334.414	..
Migrantes Ns/Nr año	27.704 ^{oo}	17.950 ^{oo}
Ns/Nr condición de migración	18.933 ^{oo}	-	..	17.720 ^{oo}

¹ Población residente en un lugar distinto al área de relevamiento durante un período de más de 6 meses.

Fuente: INDEC. Encuesta Permanente de Hogares

Cuadro 2.42. Población ocupada de 14 años y más clasificada por condición de migración y antigüedad de la migración, según localización del puesto de trabajo.
Aglomerado Gran Buenos Aires. Octubre de 1993

Condición de migración y antigüedad de la migración	Total	Localización del puesto de trabajo			Ns/Nr
		Capital Federal	19 partidos del conurbano	Otro lugar	
Total Capital Federal	1.312.479	1.171.903	100.176	..	32.830^{oo}
Población no migrante	795.856	711.706	66.663 ^{oo}	..	14.418 ^{oo}
Población migrante ¹	508.071	460.197	33.513 ^{oo}
Migrantes de los últimos 5 años	77.470 ^{oo}	70.262 ^{oo}
Migrantes de más de 5 años	421.321	384.926	28.614 ^{oo}
Migrantes Ns/Nr año	-	..
Ns/Nr condición de migración	..	-	-	-	..
Total Conurbano	3.054.752	790.621	2.203.812	17.303^{oo}	43.016^{oo}
Población no migrante	1.722.571	413.292	1.277.203	..	22.466 ^{oo}
Población migrante ¹	1.316.648	377.329	926.609
Migrantes de los últimos 5 años	110.283	34.104 ^{oo}	74.393 ^{oo}	..	-
Migrantes de más de 5 años	1.171.093	334.246	826.842
Migrantes Ns/Nr año	35.272 ^{oo}	..	25.374 ^{oo}	-	..
Ns/Nr condición de migración	15.533 ^{oo}	-	-	-	15.533 ^{oo}

¹ Población residente en un lugar distinto al área de relevamiento durante un período de más de 6 meses.

Fuente: INDEC. Encuesta Permanente de Hogares

PUBLICACIONES ANTERIORES

- 1- *Encuesta permanente de hogares, Gran Buenos Aires - Mayo de 1997*
- 2- *Encuesta permanente de hogares, Gran Buenos Aires - Mayo y Octubre de 1996*
- 3- *Encuesta permanente de hogares, Gran Buenos Aires - Octubre de 1997*
- 4- *Encuesta permanente de hogares, Gran Buenos Aires - Mayo y Octubre de 1995*
- 5- *Encuesta permanente de hogares, Gran Buenos Aires - Mayo y Octubre de 1994*

1

ESTE VOLUMEN
ENCUESTA PERMANENTE DE HOGARES – GRAN BUENOS AIRES, MAYO Y OCTUBRE DE 1993
CON UNA TIRADA DE 800 EJEMPLARES
SE TERMINÓ DE IMPRIMIR
EN EL MES DE ENERO DE 1999
EN EL DEPARTAMENTO PUBLICACIONES DEL INDEC
AV. PRESIDENTE JULIO A. ROCA 609
1067 BUENOS AIRES
REPÚBLICA ARGENTINA

F