

p ENCUESTA
PERMANENTE *de h* hogares

Gran Buenos Aires
Mayo y Octubre de 1994



REPÚBLICA ARGENTINA
MINISTERIO DE ECONOMÍA
Y OBRAS Y SERVICIOS PÚBLICOS
SECRETARÍA DE POLÍTICA ECONÓMICA

INSTITUTO NACIONAL DE ESTADÍSTICA Y CENSOS

INDEC

Mi/198. 1994 MAYO - OCT.

ISBN 950-896-174-0

ENCUESTA PERMANENTE de hogares

09 MAYO 2013

SALA CONSULTA
SECRETARÍA DE POLÍTICA ECONÓMICA
MINISTERIO DE ECONOMÍA Y OBRAS Y SERVICIOS PÚBLICOS
BUENOS AIRES

*Gran Buenos Aires
Mayo y Octubre de 1994*



REPÚBLICA ARGENTINA
MINISTERIO DE ECONOMÍA
Y OBRAS Y SERVICIOS PÚBLICOS
SECRETARÍA DE POLÍTICA ECONÓMICA

INSTITUTO NACIONAL DE ESTADÍSTICA Y CENSOS

INDEC

Los datos que contiene esta publicación han sido elaborados por la Dirección de Encuestas a Hogares del INDEC, cuya directora es la Lic. Clyde Charre de Trabuchi. La información corresponde al aglomerado Gran Buenos Aires y constituye una síntesis de los tabulados básicos que regularmente presenta la EPH para cada uno de los 28 aglomerados relevados y para cada una de las ondas. Dichos tabulados están disponibles en el banco de datos dbINDEC.

Otros formatos de presentación de resultados de la EPH

Información de prensa: contiene las tasas básicas de actividad, empleo, desocupación, subocupación demandante y no demandante de los dominios que releva la EPH. Para el aglomerado Gran Buenos Aires el informe de prensa es un poco más extenso y detallado.

Base usuarios: contiene las respuestas a la Encuesta registro por registro (preservando el secreto estadístico) en dos archivos: hogares y personas. Posibilita su procesamiento directo por parte de los usuarios.

Indicadores: serie sobre distintas temáticas. Disponibles en el dbINDEC.

Información sobre módulos: indicadores sobre temáticas abordadas a través de módulos adicionales a la EPH (situación habitacional, utilización y gastos en salud, etc.). Disponibles en el dbINDEC.

Metodología de la encuesta, documentos e información analítica: pueden consultarse en la biblioteca del INDEC.

SIGNOS CONVENCIONALES UTILIZADOS POR EL INDEC

Para la sustitución o complementación de un dato numérico el INDEC utiliza los siguientes signos, según el caso:

- * Dato provisorio
- Dato igual a cero
- 0 Dato igual a cero por redondeo de cifra positiva
- 0 Dato igual a cero por redondeo de cifra negativa
- . Dato no existente
- ... Dato no disponible a la fecha de presentación de resultados
- °° Dato estimado con coeficiente de variación entre el 10% y el 30%
- .. Dato no significativo estadísticamente, con coeficiente mayor al 30%
- /// Dato que no corresponde presentar debido a la naturaleza de las cosas o del cálculo
- s Dato confidencial por aplicación de las reglas del secreto estadístico
- e Dato estimado

© Queda hecho el depósito que fija la Ley N° 11.723. Buenos Aires, 1998
Responsable de la edición Prof. Leonardo Piatti

Permitida la reproducción parcial con mención de la fuente

Buenos Aires, 1998

PUBLICACIONES DEL INDEC

Las publicaciones editadas por el Instituto Nacional de Estadística y Censos se encuentran a la venta en INDEC, Centro Estadístico de Servicios, Julio A. Roca 615, PB. 1067 Buenos Aires, Argentina.

Por cualquier consulta puede dirigirse personalmente al Centro Estadístico de Servicios, o bien comunicarse a los teléfonos 349-9650/52/54/62, al fax: 349-9621, o a través de correo electrónico E-Mail: CES@indec.mecon.ar.

Horario de atención de 9,30 a 16,00.

C. E. S.
Centro Estadístico de Cuentas
DIRECCIÓN DE ESTADÍSTICA
I. R. D. E. C.

CONTENIDO

	Página
INTRODUCCIÓN	11
BREVE RESEÑA SOBRE LA ENCUESTA	13
1. Antecedentes	13
2. Historia	13
3. Descripción de la Encuesta Permanente de Hogares	14
3.1. Objetivos	14
3.2. Aspectos temáticos	14
3.3. Diseño de la muestra	17
3.4. Obtención de la información	17
3.5. Estimaciones	18
3.6. Confidencialidad	18
4. Errores de muestreo. Uso de la tabla específica	18
5. Conceptos y definiciones básicas utilizadas	21
SERIES DE LAS PRINCIPALES TASAS EN EL AGLOMERADO GRAN BUENOS AIRES. MAYO – OCTUBRE 1985/1994	
Gráficos	25
Cuadros	26
1.1. Tasa de actividad, empleo, desocupación, subocupación horaria demandante y no demandante y sobreocupación horaria	26
1.2. Tasa de actividad general y específica por sexo	26
1.3. Tasa de actividad específica por edad	27
1.4. Tasa de empleo general y específica por sexo	27
1.5. Tasa de empleo específica por edad	28
1.6. Tasa de desocupación general y específica por sexo	28
1.7. Tasa de desocupación específica por edad	29
1.8. Jefes de hogar: tasa de desocupación general y específica por sexo	29

**TABULADOS BÁSICOS DEL AGLOMERADO GRAN BUENOS AIRES
MAYO DE 1994**

Cuadros referidos a la población total (2.1. a 2.5.)

2.1.	Población total por edad y sexo, según condición de actividad	33
2.1p.	Población total por edad y sexo, según condición de actividad, en porcentajes	34
2.2.	Población total clasificada por posición en el hogar, sexo y edad, según condición de actividad	35
2.2p.	Población total clasificada por posición en el hogar, sexo y edad, según condición de actividad, en porcentajes	36
2.3.	Población total por nivel de educación y condición de actividad, según posición en el hogar y sexo	37
2.3p.	Población total por nivel de educación y condición de actividad, según posición en el hogar y sexo, en porcentajes	39
2.4.	Población total clasificada por edad y sexo, según nivel de educación	41
2.4p.	Población total clasificada por edad y sexo, según nivel de educación, en porcentajes	43
2.5.	Población total clasificada por posición en el hogar y sexo, según condición de actividad	45
2.5p.	Población total clasificada por posición en el hogar y sexo, según condición de actividad, en porcentajes	46

Cuadros referidos a la población ocupada (2.6. a 2.13.)

2.6.	Población ocupada por categoría ocupacional, según rama de actividad de la ocupación principal	47
2.6p.	Población ocupada por categoría ocupacional, según rama de actividad de la ocupación principal, en porcentajes	48
2.7.	Población ocupada clasificada por sexo y posición en el hogar, según búsqueda de otro trabajo	49
2.7p.	Población ocupada clasificada por sexo y posición en el hogar, según búsqueda de otro trabajo, en porcentajes	49
2.8.	Población ocupada clasificada por sexo, según horas trabajadas en la semana	50
2.9.	Población ocupada clasificada por categoría ocupacional, según horas trabajadas en la semana	50
2.10.	Población ocupada clasificada por categoría de la ocupación principal, según cantidad de ocupaciones	50
2.10p.	Población ocupada clasificada por categoría de la ocupación principal, según cantidad de ocupaciones, en porcentajes	51
2.11.	Población ocupada clasificada por sexo, según intensidad de la ocupación	51
2.12.	Población ocupada clasificada por posición en el hogar y categoría ocupacional, según ingreso total individual	52
2.12p.	Población ocupada clasificada por posición en el hogar y categoría ocupacional, según ingreso total individual, en porcentajes	52
2.13.	Población ocupada clasificada por sexo, categoría ocupacional y rama de actividad, según ingreso total individual	53
2.13p.	Población ocupada clasificada por sexo, categoría ocupacional y rama de actividad, según ingreso total individual, en porcentajes	54

Cuadros referidos a la población desocupada (2.14. a 2.15.)

Página

2.14. Población desocupada clasificada por sexo, según intensidad de la desocupación	55
2.15. Población desocupada clasificada por sexo, según tipo de desocupación	55

Cuadros referidos a hogares (2.16. a 2.19.)

2.16. Hogares clasificados por condición de actividad u categoría ocupacional del jefe, según régimen de tenencia de la vivienda	55
2.17. Hogares clasificados por ingreso per cápita familiar, según régimen de tenencia de la vivienda	56
2.18. Hogares clasificados por cantidad de cuartos de uso exclusivo, según tamaño de los hogares	56
2.19. Hogares clasificados por tamaño del hogar, según régimen de tenencia de la vivienda	56

Cuadros referidos a la población económicamente activa (PEA) (2.20. a 2.21.)

2.20. Población económicamente activa clasificada por condición de actividad y rama de actividad de la ocupación principal, según nivel de educación	57
2.20p. Población económicamente activa clasificada por condición de actividad y rama de actividad de la ocupación principal, según nivel de educación, en porcentajes	57
2.21. Población económicamente activa clasificada por ingreso total individual y nivel de educación, según condición de actividad y categoría ocupacional	58
2.21p. Población económicamente activa clasificada por ingreso total individual, según nivel de educación, en porcentajes	58

Cuadros referidos a la calificación ocupacional (2.22. a 2.24.)

2.22. Población ocupada clasificada por calificación ocupacional según sexo	59
2.22p. Población ocupada por calificación ocupacional según sexo, en porcentajes	59
2.23. Población ocupada por sexo y calificación ocupacional según rama de actividad	60
2.24. Población ocupada por carácter y calificación ocupacional según sexo	61
2.24p. Población ocupada por carácter y calificación ocupacional según sexo, en porcentajes	62

Cuadros referidos a la distribución de los ingresos (2.25. a 2.28.)

2.25. Población total según escala de ingreso individual	63
2.26. Población ocupada según escala de ingreso de la ocupación principal	64
2.27. Hogares según escala de ingreso total familiar	65
2.28. Hogares según escala de ingreso per cápita familiar	66

Cuadros referidos a la migración (2.29 a 2.42)

2.29. Población total por condición de migración según sexo	67
2.30. Población total clasificada por condición de migración, lugar de residencia anterior y período de llegada al área, según lugar de nacimiento	67
2.31. Población total clasificada por lugar de nacimiento y lugar de residencia anterior	68
2.32. Población migrante clasificada por período socioeconómico de llegada al área, según lugar de residencia anterior	68
2.32p. Población migrante clasificada por período socioeconómico de llegada al área, según lugar de residencia anterior, en porcentajes	69

2.33. Población migrante clasificada por período intercensal de llegada al área, según lugar de residencia anterior	69
2.33p. Población migrante clasificada por período intercensal de llegada al área, según lugar de residencia anterior, en porcentajes	70
2.34. Población total por edad y sexo, según lugar de nacimiento	71
2.35. Población total clasificada por condición de migración, edad y sexo, según lugar de residencia anterior	72
2.35p. Población total clasificada por condición de migración, edad y sexo, según lugar de residencia anterior, en porcentajes	73
2.36. Población total clasificada por condición de migración y edad, según período de llegada al área y lugar de nacimiento	74
2.37. Población de 14 años y más clasificada por condición de migración, lugar de nacimiento y antigüedad de la migración, según condición de actividad	75
2.38. Población ocupada de 14 años y más clasificada por condición de migración y antigüedad de la migración, según rama de actividad	75
2.38p. Población ocupada de 14 años y más clasificada por condición de migración y antigüedad de la migración, según rama de actividad, en porcentajes	76
2.39. Población ocupada de 14 años y más clasificada por condición de migración y antigüedad de la migración, según calificación de la ocupación	76
2.39p. Población ocupada de 14 años y más clasificada por condición de migración y antigüedad de la migración, según calificación de la ocupación, en porcentajes	77
2.40. Población ocupada de 14 años y más clasificada por condición de migración y antigüedad de la migración, según categoría ocupacional	77
2.41. Población asalariada de 14 años y más clasificada por condición de migración y antigüedad de la migración, según descuento jubilatorio	78
2.42. Población ocupada de 14 años y más clasificada por condición de migración y antigüedad de la migración, según localización del puesto de trabajo	78

**TABULADOS BÁSICOS DEL AGLOMERADO GRAN BUENOS AIRES
OCTUBRE DE 1994**

Página

Cuadros referidos a la población total (2.1. a 2.5.)

2.1.	Población total por edad y sexo, según condición de actividad	81
2.1p.	Población total por edad y sexo, según condición de actividad, en porcentajes	82
2.2.	Población total clasificada por posición en el hogar, sexo y edad, según condición de actividad	83
2.2p.	Población total clasificada por posición en el hogar, sexo y edad, según condición de actividad, en porcentajes	84
2.3.	Población total por nivel de educación y condición de actividad, según posición en el hogar y sexo	85
2.3p.	Población total por nivel de educación y condición de actividad, según posición en el hogar y sexo, en porcentajes	87
2.4.	Población total clasificada por edad y sexo, según nivel de educación	89
2.4p.	Población total clasificada por edad y sexo, según nivel de educación, en porcentajes	91
2.5.	Población total clasificada por posición en el hogar y sexo, según condición de actividad	93
2.5p.	Población total clasificada por posición en el hogar y sexo, según condición de actividad, en porcentajes	94

Cuadros referidos a la población ocupada (2.6. a 2.13.)

2.6.	Población ocupada por categoría ocupacional, según rama de actividad de la ocupación principal	95
2.6p.	Población ocupada por categoría ocupacional, según rama de actividad de la ocupación principal, en porcentajes	96
2.7.	Población ocupada clasificada por sexo y posición en el hogar, según búsqueda de otro trabajo	97
2.7p.	Población ocupada clasificada por sexo y posición en el hogar, según búsqueda de otro trabajo, en porcentajes	97
2.8.	Población ocupada clasificada por sexo, según horas trabajadas en la semana	98
2.9.	Población ocupada clasificada por categoría ocupacional, según horas trabajadas en la semana	98
2.10.	Población ocupada clasificada por categoría de la ocupación principal, según cantidad de ocupaciones	98
2.10p.	Población ocupada clasificada por categoría de la ocupación principal, según cantidad de ocupaciones, en porcentajes	99
2.11.	Población ocupada clasificada por sexo, según intensidad de la ocupación	99
2.12.	Población ocupada clasificada por posición en el hogar y categoría ocupacional, según ingreso total individual	100
2.12p.	Población ocupada clasificada por posición en el hogar y categoría ocupacional, según ingreso total individual, en porcentajes	100
2.13.	Población ocupada clasificada por sexo, categoría ocupacional y rama de actividad, según ingreso total individual	101
2.13p.	Población ocupada clasificada por sexo, categoría ocupacional y rama de actividad, según ingreso total individual, en porcentajes	102

	Página
Cuadros referidos a la población desocupada (2.14. a 2.15.)	
2.14. Población desocupada clasificada por sexo, según intensidad de la desocupación	103
2.15. Población desocupada clasificada por sexo, según tipo de desocupación	103
Cuadros referidos a hogares (2.16. a 2.19.)	
2.16. Hogares clasificados por condición de actividad u categoría ocupacional del jefe, según régimen de tenencia de la vivienda	103
2.17. Hogares clasificados por ingreso per cápita familiar, según régimen de tenencia de la vivienda	104
2.18. Hogares clasificados por cantidad de cuartos de uso exclusivo, según tamaño de los hogares	104
2.19. Hogares clasificados por tamaño del hogar, según régimen de tenencia de la vivienda	104
Cuadros referidos a la población económicamente activa (PEA) (2.20. a 2.21.)	
2.20. Población económicamente activa clasificada por condición de actividad y rama de actividad de la ocupación principal, según nivel de educación	105
2.20p. Población económicamente activa clasificada por condición de actividad y rama de actividad de la ocupación principal, según nivel de educación, en porcentajes	105
2.21. Población económicamente activa clasificada por ingreso total individual y nivel de educación, según condición de actividad y categoría ocupacional	106
2.21p. Población económicamente activa clasificada por ingreso total individual, según nivel de educación, en porcentajes	106
Cuadros referidos a la calificación ocupacional (2.22. a 2.24.)	
2.22. Población ocupada clasificada por calificación ocupacional según sexo	107
2.22p. Población ocupada por calificación ocupacional según sexo, en porcentajes	107
2.23. Población ocupada por sexo y calificación ocupacional según rama de actividad	108
2.24. Población ocupada por carácter y calificación ocupacional según sexo	109
2.24p. Población ocupada por carácter y calificación ocupacional según sexo, en porcentajes	110
Cuadros referidos a la distribución de los ingresos (2.25. a 2.28.)	
2.25. Población total según escala de ingreso individual	111
2.26. Población ocupada según escala de ingreso de la ocupación principal	112
2.27. Hogares según escala de ingreso total familiar	113
2.28. Hogares según escala de ingreso per cápita familiar	114
Cuadros referidos a la migración (2.29 a 2.42)	
2.29. Población total por condición de migración según sexo	115
2.30. Población total clasificada por condición de migración, lugar de residencia anterior y período de llegada al área, según lugar de nacimiento	115
2.31. Población total clasificada por lugar de nacimiento y lugar de residencia anterior	116
2.32. Población migrante clasificada por período socioeconómico de llegada al área, según lugar de residencia anterior	116
2.32p. Población migrante clasificada por período socioeconómico de llegada al área, según lugar de residencia anterior, en porcentajes	117

	Página
2.33. Población migrante clasificada por período intercensal de llegada al área, según lugar de residencia anterior	117
2.33p. Población migrante clasificada por período intercensal de llegada al área, según lugar de residencia anterior, en porcentajes	118
2.34. Población total por edad y sexo, según lugar de nacimiento	119
2.35. Población total clasificada por condición de migración, edad y sexo, según lugar de residencia anterior	120
2.35p. Población total clasificada por condición de migración, edad y sexo, según lugar de residencia anterior, en porcentajes	121
2.36. Población total clasificada por condición de migración y edad, según período de llegada al área y lugar de nacimiento	122
2.37. Población de 14 años y más clasificada por condición de migración, lugar de nacimiento y antigüedad de la migración, según condición de actividad	123
2.38. Población ocupada de 14 años y más clasificada por condición de migración y antigüedad de la migración, según rama de actividad	123
2.38p. Población ocupada de 14 años y más clasificada por condición de migración y antigüedad de la migración, según rama de actividad, en porcentajes	124
2.39. Población ocupada de 14 años y más clasificada por condición de migración y antigüedad de la migración, según calificación de la ocupación	124
2.39p. Población ocupada de 14 años y más clasificada por condición de migración y antigüedad de la migración, según calificación de la ocupación, en porcentajes	125
2.40. Población ocupada de 14 años y más clasificada por condición de migración y antigüedad de la migración, según categoría ocupacional	125
2.41. Población asalariada de 14 años y más clasificada por condición de migración y antigüedad de la migración, según descuento jubilatorio	126
2.42. Población ocupada de 14 años y más clasificada por condición de migración y antigüedad de la migración, según localización del puesto de trabajo	126

INTRODUCCIÓN

Esta serie de publicaciones de las distintas ondas de la Encuesta Permanente de Hogares del aglomerado Gran Buenos Aires tiene el propósito de brindar un resumen de la información que habitualmente se difunde a través de distintas modalidades.

La publicación está estructurada en dos grandes partes. La primera (los cuadros 1.1 a 1.8) incluye información relativa a las tasas de actividad, empleo, desocupación y subocupación, en forma de series, desde las ondas correspondientes del año 1985, con el propósito de brindar un marco general temporal sobre la evolución de las principales variables relevadas por la encuesta.

La segunda parte (cuadros 2.1 a 2.42) está dedicada a las ondas cuyos resultados se presentan. La información tiene un ordenamiento temático, primero los cuadros referidos a la población total, luego a la población ocupada y desocupada, a los hogares, a la población económicamente activa (PEA), a la clasificación ocupacional, a la distribución de los ingresos y a la migración.

Dados los numerosos cruces de variables existentes en la mayoría de los cuadros, para buscar un tema específico será conveniente hacer una recorrida general, ya que es probable que la variable de interés aparezca en varios lugares, por ejemplo, el cuadro 2.12 contiene información referida a los ingresos, aunque los cuadros dedicados centralmente a los mismos son los 2.22 al 2.25.

En lo que se refiere a los ingresos conviene aclarar que los «estratos» (agrupamiento de deciles de ingresos) se han elaborado a partir de varios criterios relativos a la misma variable. El estrato alto está constituido por los deciles 9 y 10, el estrato medio por los deciles 5 a 8, y el estrato bajo por los deciles 1 a 4.

Respecto de los cuadros referidos a la estructura ocupacional, si se desea información sobre el marco clasificatorio utilizado, se recomienda consultar las publicaciones específicas del INDEC.

Las cifras absolutas que se presentan parecen tener una gran exactitud (ya que se indican cifras como 1.852.933, en vez de indicar 1.852.000, ó 1.853.000) pero debe recordarse que se trata de estimaciones de totales a partir de datos muestrales, razón por la cual esa exactitud debe relativizarse. Todos los datos que tienen a su derecha el signo "°°" tienen un coeficiente de variación entre el 10% y el 30%. Aquellos que, en cambio, han sido sustituidos por el signo "...", tienen un coeficiente de variación superior, lo que torna no aconsejable su utilización sin precauciones específicas. Esto último ocurre principalmente en los cruces donde -por la naturaleza de las variables involucradas- se encuentra una cantidad menor de casos.

BREVE RESEÑA SOBRE LA ENCUESTA

1. Antecedentes

La primera fuente sistemática y periódica de información sobre la fuerza de trabajo en nuestro país fue la Encuesta de Empleo y Desempleo, implementada desde 1963 a 1972. Se llevó a cabo en Capital y Partidos del Conurbano Bonaerense hasta 1969 y a partir de esa fecha se le agregaron importantes centros urbanos del país. Su objetivo era captar exclusivamente la temática ocupacional.

2. Historia

A partir de la experiencia del Censo de 1970 surge en el INDEC la inquietud de plantear una investigación periódica que permitiera la caracterización socioeconómica de la población, desarrollando un sistema integrado de indicadores sociales. El avance de esta línea de investigación condujo a la elaboración de una Encuesta de propósitos múltiples, que permitiera dar cuenta no sólo de la temática laboral, sino también de características demográficas y socioeconómicas significativas.

La elaboración del Proyecto «Encuesta Permanente de Hogares» comienza en 1971. Luego de una Prueba Piloto en julio de 1972, se implementa por primera vez en Capital Federal y Partidos del Conurbano Bonaerense en octubre de 1972.

La necesidad de información sobre la fuerza de trabajo requerida por las Direcciones Provinciales de Estadística, profundizada por la falta de cobertura de otras fuentes de información, llevó a dar prioridad a este requerimiento, incorporándose el principal aglomerado urbano de cada provincia.

La Encuesta cubrió así la mayoría de las ciudades capitales de provincia y ciudades importantes, como Rosario en la provincia de Santa Fe, Bahía Blanca y Mar del Plata en la provincia de Buenos Aires, Comodoro Rivadavia en Chubut, Río Cuarto en Córdoba y Concordia en la provincia de Entre Ríos. Esta cobertura permite caracterizar los diferentes mercados de trabajo urbanos.

Entre 1975 y 1980, a requerimiento de las provincias de Río Negro y Tucumán, se amplió el desarrollo teórico y metodológico, lo que permitió implementar la Encuesta en áreas geográficas caracterizadas por presentar mercados de trabajo urbano-rurales. Se integraron así al Programa EPH, el Alto Valle del Río Negro y la provincia de Tucumán en su totalidad, manteniéndose en la actualidad el primero.

Actualmente, la EPH se realiza dos veces al año, en mayo y octubre, en 28 aglomerados urbanos, que representan al 70% de la población urbana del país, al 98% de la población que reside en centros urbanos de 100.000 y más habitantes y al 91% de la población que reside en centros urbanos de 50.000 y más habitantes. Se releva además, en marzo y setiembre, el área urbano-rural del Aito Valle de Río Negro. La EPH constituye, desde 1972, la fuente de información semestral más significativa sobre la evolución y caracterización de la fuerza de trabajo en los principales mercados de trabajo urbanos de nuestro país, proveyendo oficialmente las tasas de actividad, empleo, subocupación y desocupación.

3. Descripción de la Encuesta Permanente de Hogares

3.1. Objetivos

Los objetivos generales que sustenta la EPH consisten sintéticamente en conocer y caracterizar a la población desde su inserción socioeconómica. En ese sentido pretende conocer la situación de las personas y de los hogares -por ser éstos los núcleos básicos de convivencia en donde los individuos se asocian- según su lugar en la estructura social.

3.2. Aspectos temáticos

En función de los objetivos generales, la EPH rescata como temática un conjunto de dimensiones básicas que pretenden dar respuesta a los siguientes ejes conceptuales:

- a. Caracterizar a la población desde el punto de vista demográfico.
- b. Caracterizar a la población por su participación en la producción de bienes y servicios.
- c. Caracterizar a la población por su participación en la distribución del producto social.

De estos tres ejes fundamentales se derivan los grandes temas de la Encuesta:

- | | | |
|--|---------------------------|--|
| <p>a. Para conocer la población desde el punto de vista demográfico</p> | <p>⇒ se derivan las ⇒</p> | <p>1. Características demográficas básicas</p> |
| <p>b. Para saber de su inserción en la producción</p> | <p>⇒ se derivan las ⇒</p> | <p>2. Características ocupacionales</p> |
| <p>c. Para conocer su participación en la distribución de bienes y servicios</p> | <p>⇒ se derivan las ⇒</p> | <p>3. Características habitacionales
 4. Características educacionales
 5. Características del ingreso
 6. Características migratorias</p> |

A su vez, estas características básicas pueden reconocerse a través de las siguientes variables:

Características básicas	Variables e indicadores
1. Características demográficas (estructura y composición interna de los recursos humanos de una sociedad)	<ul style="list-style-type: none"> - Edad, sexo, estado civil - Relaciones de parentesco
2. Características ocupacionales (relación con la estructura productiva a través del medio básico del trabajo)	<ul style="list-style-type: none"> - Condición de actividad - Condición de inactividad <p>Para la PEA ocupada</p> <ul style="list-style-type: none"> - Cantidad de ocupaciones - Tiempo trabajado - Categoría ocupacional - Rama del establecimiento - Tipo del establecimiento - Tamaño del establecimiento - Tarea desarrollada - Ingreso de la ocupación - Antigüedad - Cobertura - Estabilidad de la ocupación - Búsqueda de otra ocupación - Causas de búsqueda - Requerimientos de puestos de trabajo
3. Características habitacionales (descripción de la situación habitacional de los hogares)	<p>Para la PEA desocupada</p> <ul style="list-style-type: none"> - Intensidad de la desocupación - Destino del futuro ingreso - Causas de no encontrar trabajo - Tipo de desocupado - Desocupado antiguo trabajador: <ul style="list-style-type: none"> - Tiempo desde que dejó la ocupación - Categoría ocupacional - Estabilidad de la ocupación - Duración de la ocupación - Rama del establecimiento - Tamaño del establecimiento - Tarea desarrollada - Causas de pérdida de ocupación - Grado de formalización del despido - Cierre del establecimiento - Despido individual o colectivo <ul style="list-style-type: none"> - Condición de ocupación - Tipo - Cantidad de habitaciones totales y de uso exclusivo - Materiales de las paredes - Servicios: agua/luz/baño - Tenencia
4. Características educacionales (descripción del grado y tipo de educación formal alcanzado por las personas)	<ul style="list-style-type: none"> - Condición de alfabetismo - Asistencia escolar - Nivel alcanzado - Grado o año - Especialidad
5. Características del ingreso (descripción de la distribución del ingreso y sus características específicas)	<ul style="list-style-type: none"> - Fuentes de ingreso monetario - Montos del ingreso - Ingresos en especie
6. Características migratorias (determinación de la condición de migración y de las características migratorias de las personas)	<ul style="list-style-type: none"> - Lugar de nacimiento - Lugar de residencia anterior - Período de ingreso al área - Localización del puesto de trabajo

MERCADOS DE TRABAJO URBANOS DE CARÁCTER PERMANENTE – ESQUEMA TEMÁTICO

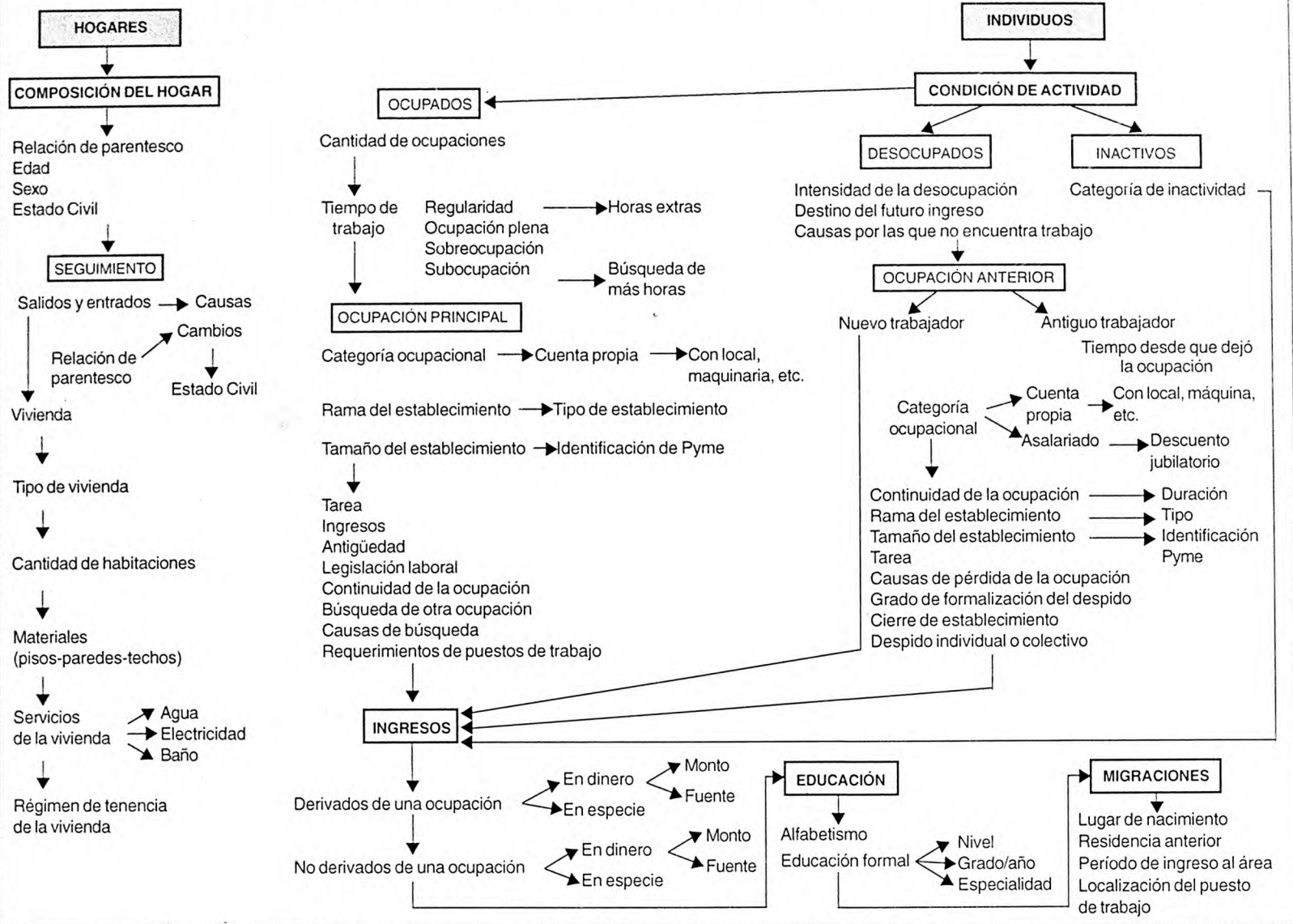

3.3. Diseño de la muestra

Se utilizó un plan de muestreo probabilístico en dos etapas de selección. En la primera etapa se seleccionaron radios censales (UPE: unidad de primera etapa) con probabilidad proporcional a su tamaño, medido éste en cantidad de viviendas particulares. Se eligieron los radios censales por dos razones:

- a) permitió simplificar las tareas en todas las etapas del trabajo, y
- b) aseguró la comparabilidad de los resultados de la encuesta con cualquier dato referido al radio censal.

Las unidades primarias de muestreo, se agruparon en estratos, utilizando como variable de estratificación el nivel educativo del jefe del hogar.

La definición de estos estratos no tuvo como objetivo formar dominios de estudio sino mejorar la calidad de las estimaciones disminuyendo su variancia.

Para la segunda etapa, se listaron las viviendas particulares en las UPE seleccionadas. Sobre este marco secundario se seleccionaron viviendas en forma sistemática, de manera tal de obtener una muestra autoponderada; es decir, cada vivienda tiene igual probabilidad de selección. Se seleccionaron de esta manera un total de aproximadamente 4.300 viviendas en el aglomerado Gran Buenos Aires.

Las UPE que integran la EPH están divididas en cuatro «grupos de rotación», cada uno de los cuales es una submuestra independiente de tamaño igual a una cuarta parte de la muestra total. Se utiliza un esquema de rotación de forma tal que el total de viviendas de un grupo de rotación deja la muestra en cada relevamiento para ser reemplazadas por nuevas; de esta forma entre dos ondas consecutivas permanecen el 75% de las viviendas.

3.4. Obtención de la información

La captación de la información se realiza a través de dos cuestionarios: uno familiar y otro individual.

Los cuestionarios familiares permiten la recolección de datos que posibilitan el conocimiento de los atributos de los hogares, tales como características habitacionales, composición de los hogares y características demográficas básicas de sus componentes.

Los individuales por otra parte, permiten relevar atributos de los individuos en cuanto a sus características ocupacionales, educacionales, migratorias y de ingreso.

La información es captada por encuestadores altamente entrenados para dicha tarea.

Las preguntas del cuestionario familiar son respondidas por el jefe del hogar o, en su ausencia, por otro miembro de 15 años o más.

En el caso del cuestionario individual, cuando se trata de encuestados activos, se busca en primer término que éstos respondan por sí mismos; sólo en caso de no ubicárselos, en diferentes visitas al hogar, se acepta que conteste otro miembro del hogar, preferiblemente el cónyuge u otro componente mayor de 18 años.

Para asegurar la calidad de los datos y evitar sesgos de entrevistadores y entrevistados, se implementan diversos controles de calidad que van desde la supervisión en campo, las encuestas por repetición y el análisis de las estructuras muestrales.

3.5. Estimaciones

Para la expansión de la muestra se utilizan estimadores de razón, tomando como variable auxiliar las proyecciones demográficas de población elaboradas por el INDEC.

3.6. Confidencialidad

La Ley N° 17.622, que resguarda el secreto estadístico, garantiza que la información obtenida a través de la EPH sea de carácter estrictamente confidencial y reservado.

4. Errores de muestreo. Uso de la tabla específica

4.1. Como toda estimación proveniente de una muestra, las estimaciones presentadas en esta publicación están afectadas de un error llamado "error muestral". Al analizar los datos provenientes de una muestra es importante tener presente este hecho, así como conocer aproximadamente la magnitud de estos errores. Una medida de estos errores está dada por el llamado "desvío estándar" (DS).

Los valores presentados en la "Tabla de errores de muestreo" brindan una idea del "desvío estándar" de cualquier cifra absoluta de los tabulados incluidos en esta publicación.

Con el error de muestreo o desvío estándar (DS), el usuario puede construir un intervalo numérico que tiene una cierta confianza, medida en términos de probabilidad, de contener el valor verdadero que se desea estimar.

La teoría del muestreo indica que con una confianza del 95%, el intervalo comprendido entre la estimación menos dos veces el desvío estándar y la estimación más dos veces el desvío estándar contiene el valor verdadero que se desea estimar. Es por eso que a este intervalo se lo denomina "intervalo de confianza" del 95 %.

Cabe aclarar que se pueden construir otros intervalos de confianza:

estimación +/- 1 vez el desvío estándar = intervalo de confianza del 67 por ciento
estimación +/- 1,6 veces el desvío estándar = intervalo de confianza del 90 por ciento
estimación +/- 3 veces el desvío estándar = intervalo de confianza del 99 por ciento

Además con el desvío estándar se puede calcular el llamado "coeficiente de variación"(CV), efectuando el cociente entre el desvío estándar de una estimación y esa misma estimación:

$$CV = DS/estimación$$

El coeficiente de variación nos brinda una idea de la precisión de la estimación. Cuanto más pequeño es el CV, más precisa es la estimación. Si bien corresponde al usuario determinar si un dato con un cierto coeficiente de variación le es útil, o no, para su objetivo, de acuerdo con el grado de precisión requerido, en general se advierte que cifras con CV superiores al 10 % deben ser tratadas con cautela.

4.2. Uso de la tabla de errores de muestreo

La "tabla de errores de muestreo" contiene la siguiente información:

\hat{X} = estimación del total de personas con una característica determinada, o sea, el valor de una celda de cualquier tabulado

$DS(\hat{X})$ = desvío estándar de la estimación \hat{X}

$CV(\hat{X}) = DS(\hat{X})/\hat{X} * 100$ = coeficiente de variación de la estimación \hat{X} (expresado en %)

Mediante un ejemplo veremos como utilizar la tabla.

Ejemplo

Supongamos que la estimación del total de mujeres ocupadas que tienen entre 15 y 19 años es 70.358. Buscamos en la tabla el valor más cercano tabulado, que podría ser $\hat{X} = 70.000$, al que le corresponde un desvío estándar de $DS = 8.379$. Luego construimos el intervalo de confianza del 95%:

$$\text{límite inferior (LI)} = \hat{X} - 2 * DS(\hat{X}) = 70.000 - 2 * 8.379 = 53.242$$

$$\text{límite superior (LS)} = \hat{X} + 2 * DS(\hat{X}) = 70.000 + 2 * 8.379 = 86.758$$

Esto significa que podemos afirmar, con una confianza del 95%, que el total de mujeres ocupadas que tienen entre 15 y 19 años está entre 53.242 y 86.758.

Por otra parte, ¿cuán confiable es esta estimación? Para saberlo, buscamos en la tabla su coeficiente de variación (CV), que es del 12%. Es superior al límite aconsejado como aceptable, pero no está demasiado alejado del mismo.

En la tabla se muestran solamente los DS correspondientes a determinados valores de las estimaciones (\hat{X}). Cuando el valor (\hat{X}) buscado no está en la tabla se puede utilizar, como en el ejemplo, el valor más cercano, o aplicar la fórmula siguiente:

$$DS(\hat{X}) = \sqrt{(K-1) * \hat{X} * (N-\hat{X}) / N}$$

donde :

\hat{X} = total estimado (total de personas estimado)

$K = N / n$, siendo

N = estimación del total de personas en la onda

n = total muestral de personas en la onda

Tabla de errores de muestreo. Gran Buenos Aires. Mayo y Octubre de 1994

Mayo 1994			Octubre 1994		
\hat{X}	$DS(\hat{X})$	$CV(\hat{X})$ %	\hat{X}	$DS(\hat{X})$	$CV(\hat{X})$ %
1.500	1.208,40	80,6	1.500	1.241,9	82,8
2.000	1.395,40	69,8	2.000	1.434,0	71,7
2.500	1.560,00	62,4	2.500	1.603,2	64,1
5.000	2.205,90	44,1	5.000	2.267,0	45,3
7.000	2.609,90	37,3	7.000	2.682,2	38,3
10.000	3.119,00	31,2	10.000	3.205,4	32,1
13.000	3.555,70	27,4	13.000	3.654,2	28,1
15.000	3.819,10	25,5	15.000	3.924,9	26,2
18.000	4.183,10	23,2	18.000	4.299,0	23,9
20.000	4.409,00	22,0	20.000	4.531,1	22,7
22.000	4.623,70	21,0	22.000	4.751,9	21,6
25.000	4.928,30	19,7	25.000	5.064,8	20,3
30.000	5.397,40	18,0	30.000	5.547,0	18,5
35.000	5.828,60	16,7	35.000	5.990,2	17,1
40.000	6.229,70	15,6	40.000	6.402,4	16,0
45.000	6.606,10	14,7	45.000	6.789,3	15,1
50.000	6.961,90	13,9	50.000	7.154,9	14,3
55.000	7.300,00	13,3	55.000	7.502,5	13,6
60.000	7.622,90	12,7	60.000	7.834,4	13,1
62.500	7.779,20	12,4	62.500	7.995,1	12,8
66.000	7.992,80	12,1	66.000	8.214,6	12,4
67.500	8.082,60	12,0	67.500	8.306,9	12,3
70.000	8.230,00	11,8	70.000	8.458,4	12,1
80.000	8.794,30	11,0	80.000	9.038,5	11,3
90.000	9.323,60	10,4	90.000	9.582,5	10,6
100.000	9.823,60	9,8	100.000	10.096,5	10,1
105.000	10.063,90	9,6	105.000	10.343,5	9,9
110.000	10.298,40	9,4	110.000	10.584,6	9,6
120.000	10.751,50	9,0	120.000	11.050,4	9,2
150.000	12.004,40	8,0	150.000	12.338,4	8,2
200.000	13.830,20	6,9	200.000	14.215,6	7,1
250.000	15.427,60	6,2	250.000	15.858,3	6,3
300.000	16.861,70	5,6	300.000	17.333,1	5,8
400.000	19.381,10	4,8	400.000	19.924,8	5,0
500.000	21.568,70	4,3	500.000	22.175,8	4,4
600.000	23.517,20	3,9	600.000	24.181,5	4,0
700.000	25.281,90	3,6	700.000	25.998,6	3,7

Nota: total muestral de personas en la onda
(n) = 11.586
Estimación del total de personas en la onda
(N) = 11.253.591

Nota: total muestral de personas en la onda
(n) = 11.147
Estimación del total de personas en la onda
(N) = 11.474.122

5. Conceptos y definiciones básicas utilizadas

Semana de referencia: es la semana calendario completa que precede a la iniciación del relevamiento.

Las estimaciones de las tasas relativas a la situación ocupacional se refieren a las condiciones existentes en la semana de referencia.

Gran Buenos Aires: en este aglomerado son cuatro semanas distintas, ubicadas consecutivamente a partir del 14 al 20 de Mayo de 1995 y 22 al 28 de Octubre de 1995.

Población económicamente activa: la integran las personas que tienen una ocupación o que sin tenerla la están buscando activamente. Está compuesta por la población ocupada más la población desocupada.

La EPH no establece límites de edad para que las personas puedan ser consideradas activas. Así, toda persona que tiene una ocupación o que, no disponiendo de un trabajo, lo busca activamente, es considerada activa independientemente de su edad. Este concepto abarcativo permite el registro de la actividad laboral de los menores, sin exclusiones **por definición** y la comparabilidad internacional con otros marcos conceptuales alternativos.

Población desocupada: se refiere a personas que, no teniendo ocupación, están buscando activamente trabajo. Corresponde a Desocupación Abierta. Este concepto no incluye otras formas de precariedad laboral (también relevadas por la EPH) tales como personas que realizan trabajos transitorios mientras buscan activamente una ocupación, aquellas que trabajan jornadas involuntariamente por debajo de lo normal, a los desocupados que han suspendido la búsqueda por falta de oportunidades visibles de empleo, a los ocupados en puestos por debajo de la remuneración vital mínima o en puestos por debajo de su calificación, etcétera.

Población subocupada visible: se refiere a los ocupados que trabajan menos de 35 horas semanales por causas involuntarias y desean trabajar más horas. Comprende a todos los ocupados en empleos de tiempo reducido; incluye, entre otros, a agentes de la Administración Pública Provincial o Municipal cuyo horario de trabajo ha sido disminuido y están dispuestos a trabajar más horas.

Población subocupada demandante: se refiere a la población subocupada que además busca activamente otra ocupación.

Población subocupada no demandante: se refiere a la población subocupada que no está en la búsqueda activa de otra ocupación.

Población sobreocupada: población ocupada que trabaja más de 45 horas semanales.

Tasa general: es una relación entre un grupo de población que tiene una determinada característica sobre el conjunto de población que puede tenerla. Las tasas generales, tal como habitualmente son presentadas, están elaboradas con toda la población sin límite de edad.

Tasa específica: es aquella para la cual esta relación se establece entre un subconjunto particular de esa población.

Tasa de actividad: calculada como porcentaje entre la población económicamente activa y la población total.

Tasa de empleo: calculada como porcentaje entre la población ocupada y la población total.

Tasa de desocupación: calculada como porcentaje entre la población desocupada y la población económicamente activa. **Tasa de ocupación:** calculada como porcentaje entre la población ocupada y la población económicamente activa.

Tasa de subocupación horaria: calculada como porcentaje entre la población subocupada y la población económicamente activa.

Tasa de subocupación demandante: calculada como porcentaje entre la población de subocupados demandantes y la población económicamente activa.

Tasa de subocupación no demandante: calculada como porcentaje entre la población de subocupados no demandantes y la población económicamente activa.

Tasa de sobreocupación horaria: calculada como porcentaje entre la población sobreocupada y la población económicamente activa.

**SERIES DE LAS PRINCIPALES TASAS EN EL AGLOMERADO
GRAN BUENOS AIRES**

MAYO Y OCTUBRE 1985/1994

Evolución de la tasa de actividad en el GBA, interior urbano y total de aglomerados. Mayo y octubre 1985/94

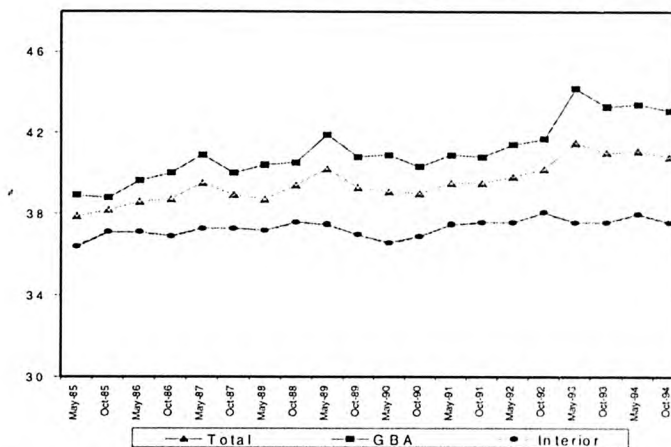

Evolución de la tasa de empleo en el GBA, interior urbano y total de aglomerados. Mayo y octubre 1985/94

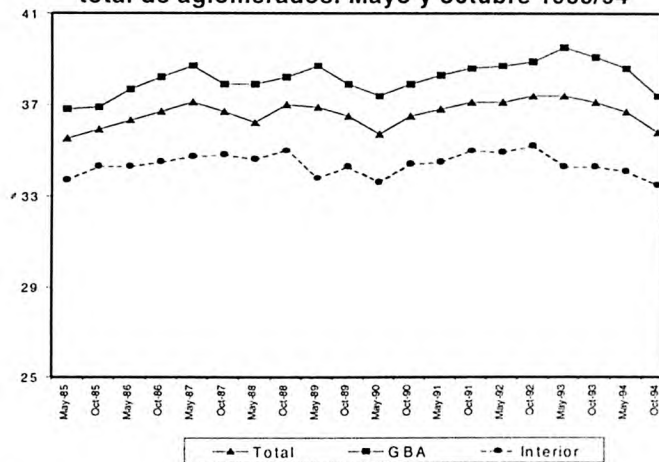

Evolución de la tasa de desocupación en el GBA, interior urbano y total de aglomerados. Mayo y octubre 1985/94

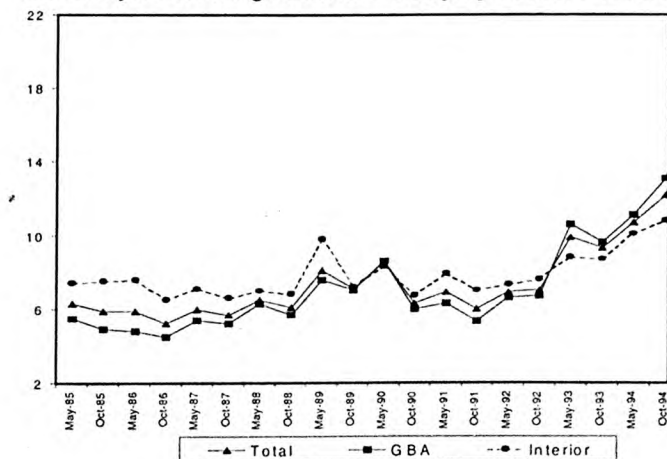

Cuadro 1.1. Tasa de actividad, empleo, desocupación, subocupación horaria demandante y no demandante y sobreocupación horaria. Aglomerado Gran Buenos Aires
Mayo y octubre de 1985/1994

Período	Actividad	Empleo	Desocupación	Subocupación horaria demandante ¹	Subocupación horaria no demandante ¹	Sobreocupación horaria
Mayo 1985	38,9	36,8	5,5	5,5	.	29,6
Noviembre 1985	38,8	36,9	4,9	6,6	.	31,3
Junio 1986 ²	39,6	37,7	4,8	6,4	.	.
Noviembre 1986	40,0	38,2	4,5	6,1	.	34,2
Abril 1987	40,9	38,7	5,4	8,0	.	30,8
Octubre 1987	40,0	37,9	5,2	7,8	.	34,0
Mayo 1988	40,4	37,8	6,3	7,7	.	32,2
Octubre 1988	40,5	38,2	5,7	7,4	.	36,9
Mayo 1989	41,9	38,6	7,6	8,5	.	39,1
Octubre 1989	40,8	37,9	7,0	8,0	.	35,9
Mayo 1990	40,9	37,1	8,6	8,4	.	34,0
Octubre 1990	40,3	37,9	6,0	8,1	.	37,7
Mayo 1991	40,9	38,1	6,3	2,9	4,8	36,1
Octubre 1991	40,8	38,6	5,3	2,2	4,8	37,3
Mayo 1992	41,4	38,6	6,6	3,0	4,6	36,4
Octubre 1992	41,7	38,9	6,7	3,2	4,1	37,4
Mayo 1993	44,2	39,5	10,6	3,6	4,6	37,3
Octubre 1993	43,3	39,1	9,6	3,8	5,3	38,5
Mayo 1994	43,4	38,6	11,1	4,6	5,6	38,5
Octubre 1994	43,1	37,4	13,1	5,3	4,8	34,8

¹ Para las ondas comprendidas entre octubre 1985 y octubre 1990 no están disponibles las tasas de subocupación horaria demandante y no demandante. Para ese período se consigna la tasa de subocupación horaria total.

² Relevamiento con tamaño de muestra menor que el habitual.

Fuente: INDEC. Encuesta Permanente de Hogares

Cuadro 1.2. Tasa de actividad general y específica por sexo
Aglomerado Gran Buenos Aires. Mayo y octubre de 1985/1994

Período	Total general	Mujeres	Varones
Mayo 1985	38,9	25,3	53,3
Noviembre 1985	38,8	25,5	52,9
Junio 1986 ¹	39,5	.	.
Noviembre 1986	40,0	27,5	53,7
Abril 1987	40,9	28,4	54,6
Octubre 1987	40,0	27,5	53,8
Mayo 1988	40,4	27,7	54,3
Octubre 1988	40,5	28,4	53,7
Abril 1989	41,9	29,7	55,1
Octubre 1989	40,8	27,9	54,2
Mayo 1990	40,9	28,3	54,4
Octubre 1990	40,3	27,9	53,4
Mayo 1991	40,9	28,1	54,7
Octubre 1991	40,8	28,0	55,1
Mayo 1992	41,4	28,9	55,4
Octubre 1992	41,7	29,3	55,2
Mayo 1993	44,2	33,0	56,3
Octubre 1993	43,3	31,9	55,6
Mayo 1994	43,4	31,8	56,0
Octubre 1994	43,1	31,2	56,2

¹ Relevamiento con tamaño de muestra menor que el habitual.

Fuente: INDEC. Encuesta Permanente de Hogares

Cuadro 1.3. Tasa de actividad específica por edad. Aglomerado Gran Buenos Aires
Mayo y octubre de 1985/1994

Período	Total 15 a 64	Edad			
		15 a 19	20 a 34	35 a 49	50 a 64
Mayo 1985	60,9	36,8	71,6	68,6	49,2
Noviembre 1985	60,3	34,0	71,1	68,7	49,4
Junio 1986 ¹					
Noviembre 1986	62,0	34,3	71,4	71,3	52,5
Abril 1987	63,0	35,8	74,1	72,0	51,4
Octubre 1987	62,1	34,9	72,8	70,9	51,9
Mayo 1988	62,7	36,6	73,8	71,0	51,0
Octubre 1988	62,8	34,3	73,5	72,0	52,2
Mayo 1989	65,0	37,9	74,2	73,9	54,6
Octubre 1989	63,0	33,4	73,3	72,1	53,6
Mayo 1990	63,8	35,8	73,4	72,8	53,0
Octubre 1990	63,9	35,1	72,9	73,0	54,4
Mayo 1991	63,0	33,5	72,9	73,3	53,2
Octubre 1991	63,3	34,8	73,8	73,0	51,5
Mayo 1992	64,4	36,7	73,8	73,7	54,5
Octubre 1992	64,4	35,5	73,1	74,7	56,6
Mayo 1993	67,4	37,2	76,4	77,8	57,8
Octubre 1993	65,6	34,7	74,3	76,7	57,2
Mayo 1994	66,0	38,5	75,0	76,7	55,6
Octubre 1994	65,8	36,4	76,5	75,6	56,0

¹ Relevamiento con tamaño de muestra menor que el habitual.

Fuente: INDEC. Encuesta Permanente de Hogares

Cuadro 1.4. Tasa de empleo general y específica por sexo
Aglomerado Gran Buenos Aires. Mayo y octubre de 1985/1994

Período	Total general	Mujeres	Varones
Mayo 1985	36,8	23,8	50,5
Noviembre 1985	36,9	24,3	50,2
Junio 1986 ¹	37,7		
Noviembre 1986	38,2	26,1	51,4
Abril 1987	38,7	26,5	52,1
Octubre 1987	37,9	25,7	51,3
Mayo 1988	37,8	25,5	51,4
Octubre 1988	38,2	26,6	50,9
Mayo 1989	38,6	27,3	51,1
Octubre 1989	37,9	26,1	50,8
Mayo 1990	37,1	25,7	49,3
Octubre 1990	37,9	26,3	50,7
Mayo 1991	38,1	26,3	51,3
Octubre 1991	38,6	26,3	52,4
Mayo 1992	38,6	26,7	52,1
Octubre 1992	38,9	27,4	51,4
Mayo 1993	39,5	28,7	51,2
Octubre 1993	39,1	28,0	51,2
Mayo 1994	38,6	27,6	50,5
Octubre 1994	37,4	26,3	49,7

¹ Relevamiento con tamaño de muestra menor que el habitual.

Fuente: INDEC. Encuesta Permanente de Hogares

Cuadro 1.5. Tasa de empleo específica por edad. Aglomerado Gran Buenos Aires
Mayo y octubre de 1985/1994

Periodo	Total 15 a 64	Edad			
		15 a 19	20 a 34	35 a 49	50 a 64
Mayo 1985	57,6	30,4	67,2	66,4	47,7
Noviembre 1985	57,5	27,9	67,7	66,9	47,4
Junio 1986 ¹
Noviembre 1986	59,2	29,6	68,3	69,1	50,6
Abril 1987	50,1	29,7	69,7	69,8	49,9
Octubre 1987	59,0	29,5	68,9	68,6	50,1
Mayo 1988	58,8	29,3	68,7	68,4	49,0
Octubre 1988	59,3	28,3	68,9	69,4	50,5
Mayo 1989	60,1	29,2	68,0	70,6	51,3
Octubre 1989	58,6	26,2	67,2	68,9	51,3
Mayo 1990	58,3	27,3	65,8	68,4	50,5
Octubre 1990	60,0	28,2	68,3	70,0	52,4
Mayo 1991	58,9	28,3	67,3	70,3	50,5
Octubre 1991	59,9	28,8	69,8	70,3	49,9
Mayo 1992	60,1	30,6	67,8	70,3	52,6
Octubre 1992	60,1	29,7	68,2	71,4	52,8
Mayo 1993	60,2	28,0	68,4	72,0	51,5
Octubre 1993	59,1	24,6	66,9	70,7	53,8
Mayo 1994	58,7	26,7	67,4	70,5	50,4
Octubre 1994	57,2	24,0	67,1	68,6	49,4

¹ Relevamiento con tamaño de muestra menor que el habitual.

Fuente: INDEC. Encuesta Permanente de Hogares

Cuadro 1.6. Tasa de desocupación general y específica por sexo
Aglomerado Gran Buenos Aires. Mayo y octubre de 1985/1994

Periodo	Total general	Mujeres	Varones
Mayo 1985	5,5	5,8	5,3
Noviembre 1985	4,9	4,6	5,0
Junio 1986 ¹	4,8	.	.
Noviembre 1986	4,5	5,0	4,2
Abril 1987	5,4	6,8	4,5
Octubre 1987	5,2	6,4	4,5
Mayo 1988	5,3	8,0	5,3
Octubre 1988	5,7	6,4	5,3
Mayo 1989	7,6	8,4	7,3
Octubre 1989	7,0	7,2	6,9
Mayo 1990	8,6	8,2	9,1
Octubre 1990	6,0	6,5	5,7
Mayo 1991	6,3	6,5	6,3
Octubre 1991	5,3	5,9	4,9
Mayo 1992	6,6	7,8	6,0
Octubre 1992	6,7	6,3	6,9
Mayo 1993	10,6	13,0	9,1
Octubre 1993	9,6	12,4	7,9
Mayo 1994	11,1	13,3	9,7
Octubre 1994	13,1	15,7	11,6

¹ Relevamiento con tamaño de muestra menor que el habitual.

Nota: Las tasas de desocupación por sexo tienen coeficientes de variación menores al 15 %.

Fuente: INDEC. Encuesta Permanente de Hogares

Cuadro 1.7. Tasa de empleo específica por edad. Aglomerado Gran Buenos Aires
Mayo y octubre de 1985/1994

Período	Total 15 a 64	Edad			
		15 a 19	20 a 34	35 a 49	50 a 64
Mayo 1985	5,4	17,3	6,1	3,2	3,1
Noviembre 1985	4,8	17,9	4,8	2,6	3,9
Junio 1986 ¹
Noviembre 1986	4,4	13,6	4,3	3,1	3,5
Abril 1987	5,2	17,0	6,0	3,0	2,9
Octubre 1987	5,1	15,4	5,4	3,4	3,5
Mayo 1988	6,2	19,9	6,9	3,6	3,7
Octubre 1988	5,6	17,5	6,3	3,6	3,3
Mayo 1989	7,7	22,9	8,4	4,4	6,1
Octubre 1989	7,1	21,5	8,3	4,3	4,4
Mayo 1990	8,6	23,7	10,3	6,0	4,7
Octubre 1990	6,0	19,7	6,3	4,1	3,7
Mayo 1991	6,5	15,4	7,6	4,0	5,1
Octubre 1991	5,3	17,1	5,5	3,7	3,2
Mayo 1992	6,7	16,5	8,1	4,7	3,4
Octubre 1992	6,7	16,3	6,7	4,4	6,7
Mayo 1993	10,6	24,5	10,5	7,4	10,9
Octubre 1993	9,8	29,0	9,9	7,8	5,9
Mayo 1994	11,0	30,5	10,1	8,1	9,4
Octubre 1994	13,0	34,1	12,3	9,3	11,9

¹ Relevamiento con tamaño de muestra menor que el habitual.

Nota: Las tasas de desocupación por edad tienen coeficientes de variación comprendidos entre el 10% y el 20%.

Fuente: INDEC. Encuesta Permanente de Hogares

Cuadro 1.8. Jefes de hogar. Tasa de desocupación general y específica por sexo
Aglomerado Gran Buenos Aires. Mayo y octubre de 1985/1994

Período	Total de jefes de hogar	Sexo	
		Mujeres	Varones
Mayo 1985	3,2	3,1	3,7
Noviembre 1985	3,2	3,2	2,3
Junio 1986 ¹	.	.	.
Noviembre 1986	3,4	3,2	4,6
Abril 1987	3,0	2,8	4,7
Octubre 1987	3,1	3,1	3,8
Mayo 1988	3,7	3,7	4,3
Octubre 1988	3,3	3,5	1,9
Mayo 1989	4,5	4,6	3,8
Octubre 1989	4,9	5,1	2,9
Mayo 1990	5,3	5,7	2,2
Octubre 1990	3,9	3,7	5,1
Mayo 1991	4,3	4,1	5,5
Octubre 1991	2,8	2,7	3,3
Mayo 1992	3,8	3,8	4,1
Octubre 1992	4,6	4,6	4,8
Mayo 1993	7,4	6,9	10,7
Octubre 1993	5,9	5,4	9,2
Mayo 1994	7,8	6,8	14,0
Octubre 1994	8,9	8,6	10,9

¹ Relevamiento con tamaño de muestra menor que el habitual.

Nota: Las tasas de desocupación de las jefas mujeres presentan coeficientes de variación mayores al 20%.

Fuente: INDEC. Encuesta Permanente de Hogares

TABULADOS BÁSICOS

MAYO DE 1994

Cuadro 2.1. Población total por edad y sexo, según condición de actividad
Aglomerado Gran Buenos Aires. Mayo de 1994

Edad y sexo	Total	Condición de actividad				Ns/Nr
		Población económicamente activa			Población no económicamente activa	
		Total	Ocupados	Desocupados		
Total	11.253.591	4.892.748	4.351.561	541.187	6.348.364	12.479^{oo}
Hasta 9 años	1.888.570	1.882.913	..
de 10 a 14 años	1.009.719	41.941 ^{oo}	30.702 ^{oo}	11.239 ^{oo}	966.707	..
de 15 a 19 años	1.036.566	399.912	278.391	121.521	634.587	..
de 20 a 24 años	874.513	649.620	565.384	84.236 ^{oo}	224.893	-
de 25 a 29 años	711.849	542.591	490.369	52.222 ^{oo}	169.258	-
de 30 a 39 años	1.555.765	1.186.362	1.098.087	88.275 ^{oo}	368.369	..
de 40 a 49 años	1.377.687	1.058.431	970.196	88.235 ^{oo}	314.088	..
de 50 a 59 años	1.047.894	689.901	624.621	65.280 ^{oo}	357.993	-
de 60 a 69 años	951.661	265.168	238.817	26.351 ^{oo}	686.493	-
de 70 años y más	799.367	55.233 ^{oo}	52.320 ^{oo}	..	743.063	..
Ns/Nr	-	-	-	-	-	-
Mujeres	5.868.457	1.868.133	1.622.378	245.755	3.996.189	..
Hasta 9 años	916.200	-	913.361	..
de 10 a 14 años	522.143	15.831 ^{oo}	12.225 ^{oo}	..	506.312	-
de 15 a 19 años	506.767	147.001	98.550 ^{oo}	48.451 ^{oo}	359.766	-
de 20 a 24 años	426.860	254.081	221.434	32.647 ^{oo}	172.779	-
de 25 a 29 años	374.326	216.486	184.764	31.722 ^{oo}	157.840	-
de 30 a 39 años	816.163	457.256	405.618	51.638 ^{oo}	357.873	..
de 40 a 49 años	710.482	419.610	381.636	37.974 ^{oo}	288.805	..
de 50 a 59 años	545.430	239.752	210.284	29.468 ^{oo}	305.678	-
de 60 a 69 años	546.193	93.159 ^{oo}	84.954 ^{oo}	..	453.034	-
de 70 años y más	503.893	23.152 ^{oo}	21.108 ^{oo}	..	480.741	-
Ns/Nr	-	-	-	-	-	-
Varones	5.385.134	3.024.615	2.729.183	295.432	2.352.175	..
Hasta 9 años	972.370	969.552	..
de 10 a 14 años	487.576	26.110 ^{oo}	18.477 ^{oo}	..	460.395	..
de 15 a 19 años	529.799	252.911	179.841	73.070 ^{oo}	274.821	..
de 20 a 24 años	447.653	395.539	343.950	51.589 ^{oo}	52.114 ^{oo}	-
de 25 a 29 años	337.523	326.105	305.605	20.500 ^{oo}	11.418 ^{oo}	-
de 30 a 39 años	739.602	729.106	692.469	36.637 ^{oo}	10.496 ^{oo}	-
de 40 a 49 años	667.205	638.821	588.560	50.261 ^{oo}	25.283 ^{oo}	..
de 50 a 59 años	502.464	450.149	414.337	35.812 ^{oo}	52.315 ^{oo}	-
de 60 a 69 años	405.468	172.009	153.863	18.146 ^{oo}	233.459	-
de 70 años y más	295.474	32.081 ^{oo}	31.212 ^{oo}	..	262.322	..
Ns/Nr	-	-	-	-	-	-

Cuadro 2.1p. Población total por edad y sexo, según condición de actividad, en porcentajes
Aglomerado Gran Buenos Aires. Mayo de 1994

Edad y sexo	Total	Condición de actividad				Ns/Nr
		Población económicamente activa			Población no económicamente activa	
		Total	Ocupados	Desocupados		
				%		
Total	100,0	100,0	100,0	100,0	100,0	100,0
Hasta 9 años	16,8	0,1	0,1	0,2	29,7	16,6
de 10 a 14 años	9,0	0,9	0,7	2,1	15,2	8,6
de 15 a 19 años	9,2	8,2	6,4	22,5	10,0	16,6
de 20 a 24 años	7,8	13,3	13,0	15,6	3,5	—
de 25 a 29 años	6,3	11,1	11,3	9,6	2,7	—
de 30 a 39 años	13,8	24,2	25,2	16,3	5,8	8,3
de 40 a 49 años	12,2	21,6	22,3	16,3	4,9	41,4
de 50 a 59 años	9,3	14,1	14,4	12,1	5,6	—
de 60 a 69 años	8,5	5,4	5,5	4,9	10,8	—
de 70 años y más	7,1	1,1	1,2	0,5	11,7	8,6
Ns/Nr	—	—	—	—	—	—
Mujeres	100,0	100,0	100,0	100,0	100,0	100,0
Hasta 9 años	15,6	0,1	0,1	—	22,9	25,0
de 10 a 14 años	8,9	0,8	0,8	1,5	12,7	—
de 15 a 19 años	8,6	7,9	6,1	19,7	9,0	—
de 20 a 24 años	7,3	13,6	13,6	13,3	4,3	—
de 25 a 29 años	6,4	11,6	11,4	12,9	3,9	—
de 30 a 39 años	13,9	24,5	25,0	21,0	9,0	25,0
de 40 a 49 años	12,1	22,5	23,5	15,5	7,2	50,0
de 50 a 59 años	9,3	12,8	13,0	12,0	7,6	—
de 60 a 69 años	9,3	5,0	5,2	3,3	11,3	—
de 70 años y más	8,6	1,2	1,3	0,8	12,0	—
Ns/Nr	—	—	—	—	—	—
Varones	100,0	100,0	100,0	100,0	100,0	100,0
Hasta 9 años	18,1	0,1	0,0	0,3	41,2	12,4
de 10 a 14 años	9,1	0,9	0,7	2,6	19,6	12,8
de 15 a 19 años	9,8	8,4	6,6	24,7	11,7	24,8
de 20 a 24 años	8,3	13,1	12,6	17,5	2,2	—
de 25 a 29 años	6,3	10,8	11,2	6,9	0,5	—
de 30 a 39 años	13,7	24,1	25,4	12,4	0,4	—
de 40 a 49 años	12,4	21,1	21,6	17,0	1,1	37,2
de 50 a 59 años	9,3	14,9	15,2	12,1	2,2	—
de 60 a 69 años	7,5	5,7	5,6	6,1	9,9	—
de 70 años y más	5,5	1,1	1,1	0,3	11,2	12,8
Ns/Nr	—	—	—	—	—	—

Fuente: INDEC. Encuesta Permanente de Hogares

Cuadro 2.2. Población total clasificada por posición en el hogar, sexo y edad, según condición de actividad. Aglomerado Gran Buenos Aires. Mayo de 1994

Posición en el hogar edad y sexo	Total	Condición de actividad				Ns/Nr
		Población económicamente activa			Población no económicamente activa	
		Total	Ocupados	Desocupados		
Total	11.253.591	4.892.748	4.351.561	541.187	6.348.364	12.479 °°
Jefes	3.341.633	2.398.360	2.212.153	186.207	940.172	..
hasta 24 años	99.269 °°	90.625 °°	73.897 °°	16.728 °°	..	-
de 25 a 34 años	505.551	498.633	468.098	30.535 °°	..	-
de 35 a 45 años	828.574	800.849	751.464	49.385 °°	24.624 °°	..
de 46 a 65 años	1.216.826	921.039	840.195	80.844 °°	295.787	-
66 años y más	691.413	87.214 °°	78.499 °°	..	604.199	-
Ns/Nr	-	-	-	-	-	-
No jefes	7.911.958	2.494.388	2.139.408	354.980	5.408.192	..
hasta 24 años	4.710.099	1.004.437	803.254	201.183	3.700.456	..
de 25 a 34 años	974.383	623.000	558.901	64.099 °°	351.383	-
de 35 a 45 años	830.619	486.321	433.644	52.677 °°	341.197	..
de 46 a 65 años	942.128	349.808	313.747	36.061 °°	592.320	-
66 años y más	454.729	30.822 °°	29.862 °°	..	422.836	..
Ns/Nr	-	-	-	-	-	-
Mujeres	5.868.457	1.868.133	1.622.378	245.755	3.996.189	..
Jefes	748.626	334.605	288.823	45.782 °°	414.021	-
hasta 24 años	17.073 °°	11.812 °°	-
de 25 a 34 años	64.190 °°	59.483 °°	52.365 °°	-
de 35 a 45 años	103.142	88.028 °°	77.892 °°	10.136 °°	15.114 °°	-
de 46 a 65 años	274.065	150.853	129.778	21.075 °°	123.212	-
66 años y más	290.156	24.429 °°	20.319 °°	..	265.727	-
Ns/Nr	-	-	-	-	-	-
No jefes	5.119.831	1.533.528	1.333.555	199.973	3.582.168	..
hasta 24 años	2.354.897	406.906	325.545	81.361 °°	1.946.957	..
de 25 a 34 años	723.111	388.510	341.462	47.048 °°	334.601	-
de 35 a 45 años	748.698	408.273	364.849	43.424 °°	337.324	..
de 46 a 65 años	878.437	303.715	275.575	28.140 °°	574.722	-
66 años y más	414.688	26.124 °°	26.124 °°	-	388.564	-
Ns/Nr	-	-	-	-	-	-
Varones	5.385.134	3.024.615	2.729.183	295.432	2.352.175	..
Jefes	2.593.007	2.063.755	1.923.330	140.425	526.151	..
hasta 24 años	82.196 °°	78.813 °°	65.428 °°	13.385 °°	..	-
de 25 a 34 años	441.361	439.150	415.733	23.417 °°	..	-
de 35 a 45 años	725.432	712.821	673.572	39.249 °°
de 46 a 65 años	942.761	770.186	710.417	59.769 °°	172.575	-
66 años y más	401.257	62.785 °°	58.180 °°	..	338.472	-
Ns/Nr	-	-	-	-	-	-
No jefes	2.792.127	960.860	805.853	155.007	1.826.024	..
hasta 24 años	2.355.202	597.531	477.709	119.822	1.753.499	..
de 25 a 34 años	251.272	234.490	217.439	17.051 °°	16.782 °°	-
de 35 a 45 años	81.921 °°	78.048 °°	68.795 °°	-
de 46 a 65 años	63.691 °°	46.093 °°	38.172 °°	..	17.598 °°	-
66 años y más	40.041 °°	34.272 °°	..
Ns/Nr	-	-	-	-	-	-

Fuente: INDEC. Encuesta Permanente de Hogares

Cuadro 2.2p. Población total clasificada por posición en el hogar, sexo y edad, según condición de actividad, en porcentaje. Aglomerado Gran Buenos Aires. Mayo de 1994

Posición en el hogar sexo y edad	Total	Condición de actividad				
		Población económicamente activa			Población no económicamente activa	Ns/Nr
		Total	Ocupados	Desocupados		
Total	100,0	43,5	38,7	4,8	56,4	0,1
				%		
Jefes	100,0	71,8	66,2	5,6	28,1	0,1
hasta 24 años	100,0	91,3	74,4	16,9	8,7	—
de 25 a 34 años	100,0	98,6	92,6	6,0	1,4	—
de 35 a 45 años	100,0	96,7	90,7	6,0	3,0	0,4
de 46 a 65 años	100,0	75,7	69,0	6,6	24,3	—
66 años y más	100,0	12,6	11,4	1,3	87,4	—
Ns/Nr	—	—	—	—	—	—
No jefes	100,0	31,5	27,0	4,5	68,4	0,1
hasta 24 años	100,0	21,3	17,1	4,3	78,6	0,1
de 25 a 34 años	100,0	63,9	57,4	6,6	36,1	—
de 35 a 45 años	100,0	58,5	52,2	6,3	41,1	0,4
de 46 a 65 años	100,0	37,1	33,3	3,8	62,9	—
66 años y más	100,0	6,8	6,6	0,2	93,0	0,2
Ns/Nr	—	—	—	—	—	—
Mujeres	100,0	31,8	27,6	4,2	68,1	0,1
Jefes	100,0	44,7	38,6	6,1	55,3	—
hasta 24 años	100,0	69,2	49,6	19,6	30,8	—
de 25 a 34 años	100,0	92,7	81,6	11,1	7,3	—
de 35 a 45 años	100,0	85,3	75,5	9,8	14,7	—
de 46 a 65 años	100,0	55,0	47,4	7,7	45,0	—
66 años y más	100,0	8,4	7,0	1,4	91,6	—
Ns/Nr	—	—	—	—	—	—
No jefes	100,0	30,0	26,0	3,9	70,0	0,1
hasta 24 años	100,0	17,3	13,8	3,5	82,7	0,0
de 25 a 34 años	100,0	53,7	47,2	6,5	46,3	—
de 35 a 45 años	100,0	54,5	48,7	5,8	45,1	0,4
de 46 a 65 años	100,0	34,6	31,4	3,2	65,4	—
66 años y más	100,0	6,3	6,3	—	93,7	—
Ns/Nr	—	—	—	—	—	—
Varones	100,0	56,2	50,7	5,5	43,7	0,2
Jefes	100,0	79,6	74,2	5,4	20,3	0,1
hasta 24 años	100,0	95,9	79,6	16,3	4,1	—
de 25 a 34 años	100,0	99,5	94,2	5,3	0,5	—
de 35 a 45 años	100,0	98,3	92,9	5,4	1,3	0,4
de 46 a 65 años	100,0	81,7	75,4	6,3	18,3	—
66 años y más	100,0	15,6	14,5	1,1	84,4	—
Ns/Nr	—	—	—	—	—	—
No jefes	100,0	34,4	28,9	5,6	65,4	0,2
hasta 24 años	100,0	25,4	20,3	5,1	74,5	0,2
de 25 a 34 años	100,0	93,3	86,5	6,8	6,7	—
de 35 a 45 años	100,0	95,3	84,0	11,3	4,7	—
de 46 a 65 años	100,0	72,4	59,9	12,4	27,6	—
66 años y más	100,0	11,7	9,3	2,4	85,6	2,7
Ns/Nr	—	—	—	—	—	—

Fuente: INDEC. Encuesta Permanente de Hogares

Cuadro 2.3. Población total por nivel de educación y condición de actividad, según posición en el hogar y sexo. Aglomerado Gran Buenos Aires. Mayo de 1994

Condición de actividad, posición en el hogar y sexo	Total	Nivel de educación			
		Primario		Secundario	
		Incompleto	Completo	Incompleto	Completo
Total	11.253.591	2.455.547	2.553.210	2.254.458	1.335.941
Ocupados	4.351.561	392.774	1.198.006	920.011	818.036
Desocupados	541.187	50.268 ^{oo}	174.382	142.584	71.567 ^{oo}
No económicamente activos	6.348.364	2.012.505	1.180.822	1.191.863	446.338
Ns/Nr	12.479 ^{oo}	-	-	-	-
Jefes	3.341.633	482.764	1.132.526	584.178	543.949
Ocupados	2.212.153	233.997	692.199	433.407	384.964
Desocupados	186.207	22.238 ^{oo}	71.064 ^{oo}	33.841 ^{oo}	28.822 ^{oo}
No económicamente activos	940.172	226.529	369.263	116.930	130.163
Ns/Nr	**	-	-	-	-
No jefes	7.911.958	1.972.783	1.420.684	1.670.280	791.992
Ocupados	2.139.408	158.777	505.807	486.604	433.072
Desocupados	354.980	28.030 ^{oo}	103.318	108.743	42.745 ^{oo}
No económicamente activos	5.408.192	1.785.976	811.559	1.074.933	316.175
Ns/Nr	**	-	-	-	-
Mujeres	5.868.457	1.288.831	1.373.073	1.063.007	773.453
Ocupados	1.622.378	129.764	382.442	268.785	365.738
Desocupados	245.755	20.415 ^{oo}	66.886 ^{oo}	63.407 ^{oo}	35.760 ^{oo}
No económicamente activos	3.996.189	1.138.652	923.745	730.815	371.955
Ns/Nr	**	-	-	-	-
Varones	5.385.134	1.166.716	1.180.137	1.191.451	562.488
Ocupados	2.729.183	263.010	815.564	651.226	452.298
Desocupados	295.432	29.853 ^{oo}	107.496	79.177 ^{oo}	35.807 ^{oo}
No económicamente activos	2.352.175	873.853	257.077	461.048	74.383 ^{oo}
Ns/Nr	**	-	-	-	-

(continúa)

Cuadro 2.3.(conclusión)

Condición de actividad, posición en el hogar y sexo	Total	Nivel de educación			Ns/Nr
		Superior y universitario		Sin instrucción	
		Incompleto	Completo		
Total	11.253.591	779.479	651.297	1.209.303	14.356 °°
Ocupados	4.351.561	463.707	527.000	31.124 °°	..
Desocupados	541.187	66.576 °°	30.165 °°	..	-
No económicamente activos	6.348.364	249.196	94.132 °°	1.172.534	..
Ns/Nr	12.479 °°	-	-	-	12.479 °°
Jefes	3.341.633	211.362	332.588	51.165 °°	..
Ocupados	2.212.153	167.613	281.110	18.863 °°	-
Desocupados	186.207	12.023 °°	14.588 °°	..	-
No económicamente activos	940.172	31.726 °°	36.890 °°	28.671 °°	-
Ns/Nr	..	-	-	-	..
No jefes	7.911.958	568.117	318.709	1.158.138	11.255 °°
Ocupados	2.139.408	296.094	245.890	12.261 °°	..
Desocupados	354.980	54.553 °°	15.577 °°	..	-
No económicamente activos	5.408.192	217.470	57.242 °°	1.143.863	..
Ns/Nr	..	-	-	-	..
Mujeres	5.868.457	398.703	348.614	616.764	..
Ocupados	1.622.378	193.248	265.500	15.998 °°	..
Desocupados	245.755	39.528 °°	17.745 °°	..	-
No económicamente activos	3.996.189	165.927	65.369 °°	598.752	..
Ns/Nr	..	-	-	-	..
Varones	5.385.134	380.776	302.683	592.539	..
Ocupados	2.729.183	270.459	261.500	15.126 °°	-
Desocupados	295.432	27.048 °°	12.420 °°	..	-
No económicamente activos	2.352.175	83.269 °°	28.763 °°	573.782	-
Ns/Nr	..	-	-	-	..

Fuente: INDEC. Encuesta Permanente de Hogares

Cuadro 2.3p. Población total por nivel de educación y condición de actividad, según posición en el hogar y sexo, en porcentajes. Aglomerado Gran Buenos Aires. Mayo de 1994

Condición de actividad, posición en el hogar y sexo	Total	Nivel de educación			
		Primario		Secundario	
		Incompleto	Completo	Incompleto	Completo
Total	100,0	21,8	22,7	20,0	11,9
			%		
Ocupados	100,0	9,0	27,5	21,1	18,8
Desocupados	100,0	9,3	32,2	26,3	13,2
No económicamente activos	100,0	31,7	18,6	18,8	7,0
Ns/Nr	100,0	—	—	—	—
Jefes	100,0	14,4	33,9	17,5	16,3
Ocupados	100,0	10,6	31,3	19,6	17,4
Desocupados	100,0	11,9	38,2	18,2	15,5
No económicamente activos	100,0	24,1	39,3	12,4	13,8
Ns/Nr	100,0	—	—	—	—
No jefes	100,0	24,9	18,0	21,1	10,0
Ocupados	100,0	7,4	23,6	22,7	20,2
Desocupados	100,0	7,9	29,1	30,6	12,0
No económicamente activos	100,0	33,0	15,0	19,9	5,8
Ns/Nr	100,0	—	—	—	—
Mujeres	100,0	22,0	23,4	18,1	13,2
Ocupados	100,0	8,0	23,6	16,6	22,5
Desocupados	100,0	8,3	27,2	25,8	14,6
No económicamente activos	100,0	28,5	23,1	18,3	9,3
Ns/Nr	100,0	—	—	—	—
Varones	100,0	21,7	21,9	22,1	10,4
Ocupados	100,0	9,6	29,9	23,9	16,6
Desocupados	100,0	10,1	36,4	26,8	12,1
No económicamente activos	100,0	37,2	10,9	19,6	3,2
Ns/Nr	100,0	—	—	—	—

(continúa)

Cuadro 2.3p.(conclusión)

Condición de actividad, posición en el hogar y sexo	Total	Nivel de educación			Ns/Nr
		Superior y universitario		Sin instrucción	
		Incompleto	Completo		
			%		
Total	100,0	6,9	5,8	10,7	0,1
Ocupados	100,0	10,7	12,1	0,7	0,0
Desocupados	100,0	12,3	5,6	1,0	–
No económicamente activos	100,0	3,9	1,5	18,5	0,0
Ns/Nr	100,0	–	–	–	100,0
Jefes	100,0	6,3	10,0	1,5	0,1
Ocupados	100,0	7,6	12,7	0,9	–
Desocupados	100,0	6,5	7,8	2,0	–
No económicamente activos	100,0	3,4	3,9	3,0	–
Ns/Nr	100,0	–	–	–	100,0
No jefes	100,0	7,2	4,0	14,6	0,1
Ocupados	100,0	13,8	11,5	0,6	0,0
Desocupados	100,0	15,4	4,4	0,6	–
No económicamente activos	100,0	4,0	1,1	21,2	0,0
Ns/Nr	100,0	–	–	–	100,0
Mujeres	100,0	6,8	5,9	10,5	0,1
Ocupados	100,0	11,9	16,4	1,0	0,1
Desocupados	100,0	16,1	7,2	0,8	–
No económicamente activos	100,0	4,2	1,6	15,0	0,0
Ns/Nr	100,0	–	–	–	100,0
Varones	100,0	7,1	5,6	11,0	0,2
Ocupados	100,0	9,9	9,6	0,6	–
Desocupados	100,0	9,2	4,2	1,2	–
No económicamente activos	100,0	3,5	1,2	24,4	–
Ns/Nr	100,0	–	–	–	100,0

Fuente: INDEC. Encuesta Permanente de Hogares

Cuadro 2.4. Población total clasificada por edad y sexo, según nivel de educación
Aglomerado Gran Buenos Aires. Mayo de 1994

Edad y sexo	Total	Nivel de educación			
		Primario		Secundario	
		Incompleto	Completo	Incompleto	Completo
Total	11.253.591	2.455.547	2.553.210	2.254.458	1.335.941
Hasta 9 años	1.888.570	805.311	—	—	—
de 10 a 14 años	1.009.719	650.720	35.068 ^{oo}	317.424	—
de 15 a 19 años	1.036.566	43.598 ^{oo}	178.193	652.974	36.471 ^{oo}
de 20 a 24 años	874.513	41.403 ^{oo}	149.967	231.240	156.587
de 25 a 29 años	711.849	27.571 ^{oo}	183.543	155.279	136.224
de 30 a 39 años	1.555.765	120.093	421.620	329.078	334.732
de 40 a 49 años	1.377.687	168.815	420.798	254.922	258.548
de 50 a 59 años	1.047.894	173.964	409.373	149.136	183.741
de 60 a 69 años	951.661	227.160	395.231	95.805 ^{oo}	142.301
de 70 años y más	799.367	196.912	359.417	68.600 ^{oo}	87.337 ^{oo}
Ns/Nr	—	—	—	—	—
Mujeres	5.868.457	1.288.831	1.373.073	1.063.007	773.453
Hasta 9 años	916.200	386.613	—	—	—
de 10 a 14 años	522.143	336.337	15.604 ^{oo}	165.662	—
de 15 a 19 años	506.767	22.749 ^{oo}	71.812 ^{oo}	317.661	19.865 ^{oo}
de 20 a 24 años	426.860	21.955 ^{oo}	63.074 ^{oo}	100.168	74.323 ^{oo}
de 25 a 29 años	374.326	16.480 ^{oo}	96.037 ^{oo}	73.538 ^{oo}	70.043 ^{oo}
de 30 a 39 años	816.163	66.596 ^{oo}	205.911	156.808	200.677
de 40 a 49 años	710.482	87.165 ^{oo}	212.614	109.968	170.270
de 50 a 59 años	545.430	89.079 ^{oo}	223.416	69.063 ^{oo}	97.861 ^{oo}
de 60 a 69 años	546.193	132.488	240.094	39.432 ^{oo}	87.369 ^{oo}
de 70 años y más	503.893	129.369	244.511	30.707 ^{oo}	53.045 ^{oo}
Ns/Nr	—	—	—	—	—
Varones	5.385.134	1.166.716	1.180.137	1.191.451	562.488
Hasta 9 años	972.370	418.698	—	—	—
de 10 a 14 años	487.576	314.383	19.464 ^{oo}	151.762	—
de 15 a 19 años	529.799	20.849 ^{oo}	106.381	335.313	16.606 ^{oo}
de 20 a 24 años	447.653	19.448 ^{oo}	86.893 ^{oo}	131.072	82.264 ^{oo}
de 25 a 29 años	337.523	11.091 ^{oo}	87.506 ^{oo}	81.741 ^{oo}	66.181 ^{oo}
de 30 a 39 años	739.602	53.497 ^{oo}	215.709	172.270	134.055
de 40 a 49 años	667.205	81.650 ^{oo}	208.184	144.954	88.278 ^{oo}
de 50 a 59 años	502.464	84.885 ^{oo}	185.957	80.073 ^{oo}	85.880 ^{oo}
de 60 a 69 años	405.468	94.672 ^{oo}	155.137	56.373 ^{oo}	54.932 ^{oo}
de 70 años y más	295.474	67.543 ^{oo}	114.906	37.893 ^{oo}	34.292 ^{oo}
Ns/Nr	—	—	—	—	—

(continúa)

Cuadro 2.4. (conclusión)

Edad y sexo	Total	Nivel de educación			Ns/Nr
		Superior y universitario		Sin instrucción	
		Incompleto	Completo		
Total	11.253.591	779.479	651.297	1.209.303	14.356 °°
Hasta 9 años	1.888.570	—	—	1.081.191	..
de 10 a 14 años	1.009.719	—	—
de 15 a 19 años	1.036.566	115.515
de 20 a 24 años	874.513	262.802	28.962 °°
de 25 a 29 años	711.849	110.149	94.403 °°
de 30 a 39 años	1.555.765	127.081	211.122	11.005 °°	..
de 40 a 49 años	1.377.687	95.186 °°	161.957	12.293 °°	..
de 50 a 59 años	1.047.894	40.937 °°	74.914 °°	15.829 °°	—
de 60 a 69 años	951.661	18.697 °°	44.600 °°	27.867 °°	—
de 70 años y más	799.367	..	31.253 °°	45.665 °°	..
Ns/Nr	—	—	—	—	—
Mujeres	5.868.457	398.703	348.614	616.764	..
Hasta 9 años	916.200	—	—	528.553	..
de 10 a 14 años	522.143	—	—	..	—
de 15 a 19 años	506.767	70.775 °°	—
de 20 a 24 años	426.860	143.634	21.043 °°
de 25 a 29 años	374.326	55.914 °°	60.416 °°
de 30 a 39 años	816.163	58.533 °°	121.049
de 40 a 49 años	710.482	43.562 °°	77.308 °°
de 50 a 59 años	545.430	18.931 °°	37.804 °°	..	—
de 60 a 69 años	546.193	..	18.398 °°	23.107 °°	—
de 70 años y más	503.893	34.644 °°	—
Ns/Nr	—	—	—	—	—
Varones	5.385.134	380.776	302.683	592.539	..
Hasta 9 años	972.370	—	—	552.638	..
de 10 a 14 años	487.576	—	—
de 15 a 19 años	529.799	44.740 °°
de 20 a 24 años	447.653	119.168	—
de 25 a 29 años	337.523	54.235 °°	33.987 °°	..	—
de 30 a 39 años	739.602	68.548 °°	90.073 °°	..	—
de 40 a 49 años	667.205	51.624 °°	84.649 °°
de 50 a 59 años	502.464	22.006 °°	37.110 °°	..	—
de 60 a 69 años	405.468	13.392 °°	26.202 °°	..	—
de 70 años y más	295.474	..	21.685 °°	11.021 °°	..
Ns/Nr	—	—	—	—	—

Fuente: INDEC. Encuesta Permanente de Hogares

Cuadro 2.4p. Población total clasificada por edad y sexo, según nivel de educación, en porcentajes
Aglomerado Gran Buenos Aires. Mayo de 1994

Edad y sexo	Total	Nivel de educación			
		Primario		Secundario	
		Incompleto	Completo	Incompleto	Completo
			%		
Total	100,0	21,8	22,7	20,0	11,9
Hasta 9 años	100,0	42,6	—	—	—
de 10 a 14 años	100,0	64,4	3,5	31,4	—
de 15 a 19 años	100,0	4,2	17,2	63,0	3,5
de 20 a 24 años	100,0	4,7	17,1	26,4	17,9
de 25 a 29 años	100,0	3,9	25,8	21,8	19,1
de 30 a 39 años	100,0	7,7	27,1	21,2	21,5
de 40 a 49 años	100,0	12,3	30,5	18,5	18,8
de 50 a 59 años	100,0	16,6	39,1	14,2	17,5
de 60 a 69 años	100,0	23,9	41,5	10,1	15,0
de 70 años y más	100,0	24,6	45,0	8,6	10,9
Ns/Nr	—	—	—	—	—
Mujeres	100,0	22,0	23,4	18,1	13,2
Hasta 9 años	100,0	42,2	—	—	—
de 10 a 14 años	100,0	64,4	3,0	31,7	—
de 15 a 19 años	100,0	4,5	14,2	62,7	3,9
de 20 a 24 años	100,0	5,1	14,8	23,5	17,4
de 25 a 29 años	100,0	4,4	25,7	19,6	18,7
de 30 a 39 años	100,0	8,2	25,2	19,2	24,6
de 40 a 49 años	100,0	12,3	29,9	15,5	24,0
de 50 a 59 años	100,0	16,3	41,0	12,7	17,9
de 60 a 69 años	100,0	24,3	44,0	7,2	16,0
de 70 años y más	100,0	25,7	48,5	6,1	10,5
Ns/Nr	—	—	—	—	—
Varones	100,0	21,7	21,9	22,1	10,4
Hasta 9 años	100,0	43,1	—	—	—
de 10 a 14 años	100,0	64,5	4,0	31,1	—
de 15 a 19 años	100,0	3,9	20,1	63,3	3,1
de 20 a 24 años	100,0	4,3	19,4	29,3	18,4
de 25 a 29 años	100,0	3,3	25,9	24,2	19,6
de 30 a 39 años	100,0	7,2	29,2	23,3	18,1
de 40 a 49 años	100,0	12,2	31,2	21,7	13,2
de 50 a 59 años	100,0	16,9	37,0	15,9	17,1
de 60 a 69 años	100,0	23,3	38,3	13,9	13,5
de 70 años y más	100,0	22,9	38,9	12,8	11,6
Ns/Nr	—	—	—	—	—

(continúa)

Cuadro 2.4p.(conclusión)

Edad y sexo	Total	Nivel de educación			Ns/Nr
		Superior y universitario		Sin Instrucción	
		Incompleto	Completo		
			%		
Total	100,0	6,9	5,8	10,7	0,1
Hasta 9 años	100,0	–	–	57,2	0,1
de 10 a 14 años	100,0	–	–	0,5	0,1
de 15 a 19 años	100,0	11,1	0,4	0,4	0,2
de 20 a 24 años	100,0	30,1	3,3	0,3	0,1
de 25 a 29 años	100,0	15,5	13,3	0,5	0,1
de 30 a 39 años	100,0	8,2	13,6	0,7	0,1
de 40 a 49 años	100,0	6,9	11,8	0,9	0,4
de 50 a 59 años	100,0	3,9	7,1	1,5	–
de 60 a 69 años	100,0	2,0	4,7	2,9	–
de 70 años y más	100,0	1,1	3,9	5,7	0,1
Ns/Nr	–	–	–	–	–
Mujeres	100,0	6,8	5,9	10,5	0,1
Hasta 9 años	100,0	–	–	57,7	0,1
de 10 a 14 años	100,0	–	–	0,9	–
de 15 a 19 años	100,0	14,0	0,6	0,2	–
de 20 a 24 años	100,0	33,6	4,9	0,4	0,2
de 25 a 29 años	100,0	14,9	16,1	0,2	0,3
de 30 a 39 años	100,0	7,2	14,8	0,7	0,1
de 40 a 49 años	100,0	6,1	10,9	1,1	0,3
de 50 a 59 años	100,0	3,5	6,9	1,7	–
de 60 a 69 años	100,0	1,0	3,4	4,2	–
de 70 años y más	100,0	0,4	1,9	6,9	–
Ns/Nr	–	–	–	–	–
Varones	100,0	7,1	5,6	11,0	0,2
Hasta 9 años	100,0	–	–	56,8	0,1
de 10 a 14 años	100,0	–	–	0,2	0,2
de 15 a 19 años	100,0	8,4	0,2	0,5	0,4
de 20 a 24 años	100,0	26,6	1,8	0,2	–
de 25 a 29 años	100,0	16,1	10,1	0,8	–
de 30 a 39 años	100,0	9,3	12,2	0,7	–
de 40 a 49 años	100,0	7,7	12,7	0,7	0,5
de 50 a 59 años	100,0	4,4	7,4	1,3	–
de 60 a 69 años	100,0	3,3	6,5	1,2	–
de 70 años y más	100,0	2,4	7,3	3,7	0,4
Ns/Nr	–	–	–	–	–

Cuadro 2.5. Población total clasificada por posición en el hogar y sexo, según condición de actividad Aglomerado Gran Buenos Aires. Mayo de 1994

Posición en el hogar y sexo	Total	Condición de actividad				Ns/Nr
		Población económicamente activa			Población no económicamente activa	
		Total	Ocupados	Desocupados		
Total	11.253.591	4.892.748	4.351.561	541.187	6.348.364	12.479^{oo}
Jefes	3.341.633	2.398.360	2.212.153	186.207	940.172	..
Cónyuges	2.337.030	919.551	821.068	98.483 ^{oo}	1.414.378	..
Hijos/as	4.592.098	1.258.596	1.040.724	217.872	3.328.296	..
Otros familiares	907.525	259.109	222.640	36.469 ^{oo}	647.345	..
Servicio doméstico	24.195 ^{oo}	24.195 ^{oo}	24.195 ^{oo}	—	—	—
Otros componentes	51.110 ^{oo}	32.937 ^{oo}	30.781 ^{oo}	..	18.173 ^{oo}	—
Mujeres	5.868.457	1.868.133	1.622.378	245.755	3.996.189	..
Jefes	748.626	334.605	288.823	45.782 ^{oo}	414.021	—
Cónyuges	2.296.194	890.282	793.662	96.620 ^{oo}	1.402.811	..
Hijos/as	2.229.804	505.017	410.325	94.692 ^{oo}	1.723.753	..
Otros familiares	542.811	99.960 ^{oo}	91.299 ^{oo}	..	442.851	—
Servicio doméstico	24.195 ^{oo}	24.195 ^{oo}	24.195 ^{oo}	—	—	—
Otros componentes	26.827 ^{oo}	14.074 ^{oo}	14.074 ^{oo}	—	12.753 ^{oo}	—
Varones	5.385.134	3.024.615	2.729.183	295.432	2.352.175	..
Jefes	2.593.007	2.063.755	1.923.330	140.425	526.151	..
Cónyuges	40.836 ^{oo}	29.269 ^{oo}	27.406 ^{oo}	..	11.567 ^{oo}	—
Hijos/as	2.362.294	753.579	630.399	123.180	1.604.543	..
Otros familiares	364.714	159.149	131.341	27.808 ^{oo}	204.494	..
Servicio doméstico	—	—	—	—	—	—
Otros componentes	24.283 ^{oo}	18.863 ^{oo}	16.707 ^{oo}	—

Fuente: INDEC. Encuesta Permanente de Hogares

Cuadro 2.5p. Población total clasificada por posición en el hogar y sexo, según condición de actividad, en porcentajes. Aglomerado Gran Buenos Aires. Mayo de 1994

Posición en el hogar y sexo	Total	Condición de actividad				Ns/Nr
		Población económicamente activa			Población no económicamente activa	
		Total	Ocupados	Desocupados		
				%		
Total	100,0	100,0	100,0	100,0	100,0	100,0
Jefes	29,7	49,0	50,8	34,4	14,8	24,8
Cónyuges	20,8	18,8	18,9	18,2	22,3	24,8
Hijos/as	40,8	25,7	23,9	40,3	52,4	41,7
Otros familiares	8,1	5,3	5,1	6,7	10,2	8,6
Servicio doméstico	0,2	0,5	0,6	–	–	–
Otros componentes	0,5	0,7	0,7	0,4	0,3	–
Mujeres	100,0	100,0	100,0	100,0	100,0	100,0
Jefes	12,8	17,9	17,8	18,6	10,4	–
Cónyuges	39,1	47,7	48,9	39,3	35,1	75,0
Hijos/as	38,0	27,0	25,3	38,5	43,1	25,0
Otros familiares	9,2	5,4	5,6	3,5	11,1	–
Servicio doméstico	0,4	1,3	1,5	–	–	–
Otros componentes	0,5	0,8	0,9	–	0,3	–
Varones	100,0	100,0	100,0	100,0	100,0	100,0
Jefes	48,2	68,2	70,5	47,5	22,4	37,2
Cónyuges	0,8	1,0	1,0	0,6	0,5	–
Hijos/as	43,9	24,9	23,1	41,7	68,2	50,0
Otros familiares	6,8	5,3	4,8	9,4	8,7	12,8
Servicio doméstico	–	–	–	–	–	–
Otros componentes	0,5	0,6	0,6	0,7	0,2	–

Fuente: INDEC. Encuesta Permanente de Hogares

Cuadro 2.6. Población ocupada por categoría ocupacional según rama de actividad de la ocupación principal. Aglomerado Gran Buenos Aires. Mayo de 1994

Categoría ocupacional	Total	Actividades primarias	Industria manufactera	Construcción	Comercio	Hoteles y restaurantes	Transporte, almacenamiento y comunicaciones	Servicios financieros, inmobiliarios, de alquiler y empresariales
Total	4.351.561	21.856^{oo}	929.131	285.220	956.688	100.921	365.835	427.717
Patrón o empleador	229.433	..	55.667 ^{oo}	13.560 ^{oo}	82.889 ^{oo}	15.315 ^{oo}	12.876 ^{oo}	28.754 ^{oo}
Cuenta propia	1.023.454	..	93.244 ^{oo}	138.352	379.908	18.398 ^{oo}	72.822 ^{oo}	87.257 ^{oo}
Asalariados	3.040.922	10.208 ^{oo}	768.322	131.414	471.576	65.260 ^{oo}	276.229	307.627
Trabajador sin salario	57.752 ^{oo}	..	11.898 ^{oo}	..	22.315 ^{oo}
Ns/Nr	-	-	-	-	-	-	-	-

Categoría ocupacional	Total	Administración pública, defensa y seguridad social	Enseñanza	Servicios sociales y de salud	Servicio doméstico	Otros servicios comunitarios, sociales y personales	Otras ramas ¹	Actividades no bien especificadas
Total	4.351.561	178.399	292.394	211.282	324.625	213.872	26.177^{oo}	17.444^{oo}
Patrón o empleador	229.433	-	-	..	-	-
Cuenta propia	1.023.454	-	26.881 ^{oo}	33.105 ^{oo}	120.446	47.262 ^{oo}	-	..
Asalariados	3.040.922	177.384	262.448	172.812	201.175	155.673	26.177 ^{oo}	14.617 ^{oo}
Trabajador sin salario	57.752 ^{oo}	..	-	-	-
Ns/Nr	-	-	-	-	-	-	-	-

¹Otras ramas incluye "Suministro de electricidad, gas y agua" y "Organizaciones y órganos extraterritoriales".

Nota: codificado con Rama de Actividad CIIU Revisión 3.

Fuente: INDEC. Encuesta Permanente de Hogares

Cuadro 2.7. Población ocupada clasificada por sexo y posición en el hogar, según búsqueda de otro trabajo
Aglomerado Gran Buenos Aires. Mayo de 1994

Sexo y posición en el hogar	Total	Busca otro trabajo	No busca otro trabajo	Ns/Nr
Total	4.351.561	784.035	3.538.259	29.267 °°
Mujeres	1.622.378	282.479	1.324.560	15.339 °°
Jefes	288.823	54.260 °°	232.631	..
No jefes	1.333.555	228.219	1.091.929	13.407 °°
Varones	2.729.183	501.556	2.213.699	13.928 °°
Jefes	1.923.330	326.199	1.589.477	..
No Jefes	805.853	175.357	624.222	..

Fuente: INDEC. Encuesta Permanente de Hogares

Cuadro 2.7p. Población ocupada clasificada por sexo y posición en el hogar, según búsqueda de otro trabajo, en porcentajes
Aglomerado Gran Buenos Aires. Mayo de 1994

Sexo y posición en el hogar	Total	Busca otro trabajo	No busca otro trabajo	Ns/Nr
		%		
Total	100,0	18,0	81,3	0,7
Mujeres	100,0	17,4	81,6	0,9
Jefes	100,0	18,8	80,5	0,7
No jefes	100,0	17,1	81,9	1,0
Varones	100,0	18,4	81,1	0,5
Jefes	100,0	17,0	82,6	0,4
No Jefes	100,0	21,8	77,5	0,8

Fuente: INDEC. Encuesta Permanente de Hogares

Cuadro 2.8. Población ocupada clasificada por sexo, según horas trabajadas en la semana
Aglomerado Gran Buenos Aires. Mayo de 1994

Sexo	Total de ocupados	Cantidad de horas							No trabajó	Ns/Nr
		1-19	20-29	30-40	41-45	46-61	62 y más			
Total	4.351.561	350.869	362.174	1.046.346	608.737	1.189.090	649.888	108.298	36.159 °°	
Mujeres	1.622.378	247.158	254.729	445.019	186.888	292.274	129.565	49.160 °°	17.585 °°	
Varones	2.729.183	103.711	107.445	601.327	421.849	896.816	520.323	59.138 °°	18.574 °°	

Fuente: INDEC. Encuesta Permanente de Hogares

Cuadro 2.9. Población ocupada clasificada por categoría ocupacional, según horas trabajadas en la semana. Aglomerado Gran Buenos Aires. Mayo de 1994

Categoría ocupacional	Total de ocupados	Cantidad de horas							No trabajó	Ns/Nr
		1-19	20-29	30-40	41-45	46-61	62 y más			
Total	4.351.561	350.869	362.174	1.046.346	608.737	1.189.090	649.888	108.298	36.159 °°	
Asalariados	3.040.922	193.044	237.701	820.926	502.093	827.137	356.771	82.589 °°	20.661 °°	
Cuenta propia	1.023.454	146.298	109.734	185.415	85.601 °°	266.754	196.592	19.436 °°	13.624 °°	
Otros	287.185	11.527 °°	14.739 °°	40.005 °°	21.043 °°	95.199 °°	96.525 °°	
Ns/Nr	-	-	-	-	-	-	-	-	-	

Fuente: INDEC. Encuesta Permanente de Hogares

Cuadro 2.10. Población ocupada clasificada por categoría de la ocupación principal, según cantidad de ocupaciones. Aglomerado Gran Buenos Aires. Mayo de 1994

Categoría ocupacional	Total de ocupados	Cantidad de ocupaciones		
		1	2 ó más	Ns/Nr
Total	4.351.561	4.031.699	319.862	-
Asalariados	3.040.922	2.798.753	242.169	-
Cuenta propia	1.023.454	967.011	56.443 °°	-
Otros	287.185	265.935	21.250 °°	-
Ns/Nr	-	-	-	-

Fuente: INDEC. Encuesta Permanente de Hogares

Cuadro 2.10p. Población ocupada clasificada por categoría de la ocupación principal, según cantidad de ocupaciones, en porcentajes. Aglomerado Gran Buenos Aires. Mayo de 1994

Categoría ocupacional	Total de ocupados	Cantidad de ocupaciones		
		1	2 ó más	Ns/Nr
		%		
Total	100,0	92,6	7,4	—
Asalariados	100,0	92,0	8,0	—
Cuenta propia	100,0	94,5	5,5	—
Otros	100,0	92,6	7,4	—
Ns/Nr	—	—	—	—

Fuente: INDEC. Encuesta Permanente de Hogares

Cuadro 2.11. Población ocupada clasificada por sexo, según intensidad de la ocupación Aglomerado Gran Buenos Aires. Mayo de 1994

Sexo	Total	Intensidad de la ocupación			No trabajó circunstancialmente	Ns/Nr
		Subocupados visibles ¹	Ocupados plenos ²	Desocupados ³		
Total	4.351.561	497.113	1.857.907	1.852.084	108.298	36.159 ^{oo}
Mujeres	1.622.378	297.381	830.978	427.274	49.160 ^{oo}	17.585 ^{oo}
Varones	2.729.183	199.732	1.026.929	1.424.810	59.138 ^{oo}	18.574 ^{oo}

¹ Ocupados que trabajan menos de 35 horas semanales y desean trabajar más.² Ocupados que trabajan entre 35 y 45 horas semanales y ocupados que trabajan menos de 35 horas y no desean trabajar más.³ Ocupados que trabajan más de 45 horas semanales.

Fuente: INDEC. Encuesta Permanente de Hogares

Cuadro 2.13. Población ocupada clasificada por sexo, categoría ocupacional y rama de actividad, según ingreso total individual. Aglomerado Gran Buenos Aires. Mayo de 1994

Categoría ocupacional, rama de actividad y sexo	Total	Deciles			Sin ingresos	Ingresos parciales y Ns/Nr
		1 a 4	5 a 8	9 y 10		
Total	4.351.561	1.082.734	1.884.003	995.174	90.051 °°	299.599
Asalariados	3.040.922	778.685	1.470.375	605.853	32.613 °°	153.396
Industria	768.322	189.838	394.057	144.922	..	31.365 °°
Comercio	471.576	130.856	244.729	74.212 °°	..	18.141 °°
Servicios	969.492	325.395	423.154	174.335	..	42.773 °°
Construcción	131.414	27.293 °°	71.627 °°	19.404 °°
Otras ramas ¹	685.501	105.303	336.808	192.980	13.206 °°	37.204 °°
Sin especificar	14.617 °°	-	-	-	-	14.617 °°
No asalariados	1.310.639	304.049	413.628	389.321	57.438 °°	146.203
Desconocidos	-	-	-	-	-	-
Mujeres	1.622.378	574.444	650.163	228.680	52.490 °°	116.601
Asalariados	1.160.074	408.566	512.691	158.834	13.535 °°	66.448 °°
Industria	183.269	66.471 °°	72.850 °°	27.013 °°	..	12.466 °°
Comercio	154.641	45.133 °°	82.245 °°	17.492 °°
Servicios	638.239	264.314	272.645	74.125 °°	..	24.285 °°
Construcción	..	-	-	-
Otras ramas ¹	173.345	32.648 °°	81.990 °°	39.144 °°	..	16.115 °°
Sin especificar	..	-	-	-	-	..
No asalariados	462.304	165.878	137.472	69.846 °°	38.955 °°	50.153 °°
Desconocidos	-	-	-	-	-	-
Varones	2.729.183	508.290	1.233.840	766.494	37.561 °°	182.998
Asalariados	1.880.848	370.119	957.684	447.019	19.078 °°	86.948 °°
Industria	585.053	123.367	321.207	117.909	..	18.899 °°
Comercio	316.935	85.723 °°	162.484	56.720 °°	..	11.118 °°
Servicios	331.253	61.081 °°	150.509	100.210	..	18.488 °°
Construcción	127.393	27.293 °°	68.666 °°	18.344 °°
Otras ramas ¹	512.156	72.655 °°	254.818	153.836	..	21.089 °°
Sin especificar	..	-	-	-	-	..
No asalariados	848.335	138.171	276.156	319.475	18.483 °°	96.050 °°
Desconocidos	-	-	-	-	-	-

¹ Incluye Actividades primarias, Suministro de electricidad, gas y agua, Hoteles y restaurantes, Transporte, almacenamiento y comunicaciones, Servicios financieros, inmobiliarios, de alquiler y empresariales, y Organizaciones y órganos extraterritoriales.

Nota: la rama de actividad se codifica con la CIU revisión 3.

Fuente: INDEC. Encuesta Permanente de Hogares

Cuadro 2.13p. Población ocupada clasificada por sexo, categoría ocupacional y rama de actividad, según ingreso total individual, en porcentajes. Aglomerado Gran Buenos Aires. Mayo de 1994

Sexo categoría ocupacional, y rama de actividad	Total	Deciles			Sin ingresos	Ingresos parciales y Ns/Nr
		1 a 4	5 a 8	9 y 10		
		%				
Total	100,0	100,0	100,0	100,0	100,0	100,0
Asalariados	69,9	71,9	78,0	60,9	36,2	51,2
Industria	17,7	17,5	20,9	14,6	9,0	10,5
Comercio	10,8	12,1	13,0	7,5	4,0	6,1
Servicios	22,3	30,1	22,5	17,5	4,3	14,3
Construcción	3,0	2,5	3,8	1,9	4,2	3,1
Otras ramas ¹	15,8	9,7	17,9	19,4	14,7	12,4
Sin especificar	0,3	-	-	-	-	4,9
No asalariados	30,1	28,1	22,0	39,1	63,8	48,8
Desconocidos	-	-	-	-	-	-
Mujeres	100,0	100,0	100,0	100,0	100,0	100,0
Asalariados	71,5	71,1	78,9	69,5	25,8	57,0
Industria	11,3	11,6	11,2	11,8	8,5	10,7
Comercio	9,5	7,9	12,6	7,6	5,2	6,0
Servicios	39,3	46,0	41,9	32,4	5,5	20,8
Construcción	0,2	-	0,5	0,5	-	-
Otras ramas ¹	10,7	5,7	12,6	17,1	6,6	13,8
Sin especificar	0,4	-	-	-	-	5,6
No asalariados	28,5	28,9	21,1	30,5	74,2	43,0
Desconocidos	-	-	-	-	-	-
Varones	100,0	100,0	100,0	100,0	100,0	100,0
Asalariados	68,9	72,8	77,6	58,3	50,8	47,5
Industria	21,4	24,3	26,0	15,4	9,8	10,3
Comercio	11,6	16,9	13,2	7,4	2,4	6,1
Servicios	12,1	12,0	12,2	13,1	2,6	10,1
Construcción	4,7	5,4	5,6	2,4	10,1	5,1
Otras ramas ¹	18,8	14,3	20,7	20,1	26,0	11,5
Sin especificar	0,3	-	-	-	-	4,4
No asalariados	31,1	27,2	22,4	41,7	49,2	52,5
Desconocidos	-	-	-	-	-	-

¹ Incluye actividades primarias, suministro de electricidad, gas y agua, hoteles y restaurantes, transporte, almacenamiento y comunicaciones, servicios financieros, inmobiliarios, de alquiler y empresariales, y organizaciones y órganos extraterritoriales.

Nota: codificado con Rama de Actividad CIIU Revisión 3.

Fuente: INDEC. Encuesta Permanente de Hogares

Cuadro 2.14. Población desocupada clasificada por sexo, según intensidad de la desocupación
Aglomerado Gran Buenos Aires. Mayo de 1994

Sexo	Total	Intensidad de la desocupación			Ns/Nr
		Hasta 1 mes	Más de 1 mes a 3 meses	Más de 3 meses	
Total	541.187	169.506	161.808	208.941	..
Mujeres	245.755	69.013 °°	76.424 °°	99.386 °°	..
Varones	295.432	100.493	85.384 °°	109.555	—

Fuente: INDEC. Encuesta Permanente de Hogares

Cuadro 2.15. Población desocupada clasificada por sexo, según tipo de desocupación
Aglomerado Gran Buenos Aires. Mayo de 1994

Sexo	Total	Tipo de desocupación	
		Nuevo trabajador	Con ocupación anterior
Total	541.187	76.260 °°	464.927
Mujeres	245.755	40.675 °°	205.080
Varones	295.432	35.585 °°	259.847

Fuente: INDEC. Encuesta Permanente de Hogares

Cuadro 2.16. Hogares clasificados por condición de actividad y categoría ocupacional del jefe, según régimen de tenencia de la vivienda. Aglomerado Gran Buenos Aires. Mayo de 1994

Condición de actividad y categoría ocupacional del jefe	Total	Régimen de tenencia		
		Propietario	Inquilino	Otros regimenes
Total	3.341.633	2.520.136	392.078	429.419
PEA	2.398.360	1.681.764	348.761	367.835
Asalariado	1.540.932	1.032.267	247.143	261.522
Cuenta propia	669.667	490.864	86.436 °°	92.367 °°
Patrón o empleador y trabajador sin salario	183.639	155.557	14.136 °°	13.946 °°
Nuevos trabajadores	—
Desconocidos	—	—	—	—
PNEA	940.172	836.305	42.283 °°	61.584 °°
Jubilados	822.680	745.824	32.907 °°	43.949 °°
Otros	117.492	90.481 °°	..	17.635 °°
Ns/Nr	—

Nota: las categorías "asalariado", "cuenta propia", "patrón y trabajador sin salario" incluyen a los desocupados con ocupación anterior.

Fuente: INDEC. Encuesta Permanente de Hogares

Cuadro 2.17. Hogares clasificados por ingreso per cápita familiar, según régimen de tenencia de la vivienda. Aglomerado Gran Buenos Aires. Mayo de 1994

Ingreso per cápita familiar	Total	Régimen de tenencia		
		Propietario	Inquilino	Otros regímenes
Total	3.341.633	2.520.136	392.078	429.419
Deciles 1 a 3	900.979	640.621	79.498 ^{oo}	180.860
Deciles 4 a 6	903.020	691.944	99.332 ^{oo}	111.744
Deciles 7 y 8	601.696	455.887	92.624 ^{oo}	53.185 ^{oo}
Deciles 9 y 10	603.642	477.584	93.127 ^{oo}	32.931 ^{oo}
Sin ingresos	35.925 ^{oo}	19.974 ^{oo}	..	13.937 ^{oo}
Ns/Nr	296.371	234.126	25.483 ^{oo}	36.762 ^{oo}

Fuente: INDEC. Encuesta Permanente de Hogares

Cuadro 2.18. Hogares clasificados por cantidad de cuartos de uso exclusivo, según tamaño de los hogares. Aglomerado Gran Buenos Aires. Mayo de 1994

Cantidad de cuartos de uso exclusivo	Total	Tamaño del hogar					
		1 miembro	2 miembros	3 miembros	4 miembros	5 miembros	6 y más miembros
Total	3.341.633	481.572	778.135	612.817	688.618	416.980	363.511
1 cuarto	293.639	106.806	60.399 ^{oo}	42.009 ^{oo}	40.271 ^{oo}	21.834 ^{oo}	22.320 ^{oo}
2 cuartos	856.822	188.715	254.270	140.942	128.798	71.343 ^{oo}	72.754 ^{oo}
3 cuartos	1.341.742	149.609	335.123	278.444	291.907	155.328	131.331
4 cuartos	569.738	27.516 ^{oo}	93.476 ^{oo}	109.232	157.169	101.565	80.780 ^{oo}
5 y más cuartos	279.692	..	34.867 ^{oo}	42.190 ^{oo}	70.473 ^{oo}	66.910 ^{oo}	56.326 ^{oo}
Sin cuartos de uso exclusivo	-	-	-	-	-	-	-

Fuente: INDEC. Encuesta Permanente de Hogares

Cuadro 2.19. Hogares clasificados por tamaño del hogar, según régimen de tenencia de la vivienda. Aglomerado Gran Buenos Aires. Mayo de 1994

Tamaño del hogar	Total	Régimen de tenencia		
		Propietario	Inquilino	Otros regímenes
Total	3.341.633	2.520.136	392.078	429.419
1 miembro	481.572	357.489	65.455 ^{oo}	58.628 ^{oo}
2 a 4 miembros	2.079.570	1.600.505	245.641	233.424
5 y más miembros	780.491	562.142	80.982 ^{oo}	137.367

Fuente: INDEC. Encuesta Permanente de Hogares

Cuadro 2.20. Población económicamente activa clasificada por condición de actividad y rama de actividad de la ocupación principal, según nivel de educación
Aglomerado Gran Buenos Aires. Mayo de 1994

Condición de actividad y rama de actividad	Total	Nivel de educación						Ns/Nr
		Primario		Secundario		Superior y universitario	Sin instrucción	
		Incompleto	Completo	Incompleto	Completo			
Total	4.892.748	443.042	1.372.388	1.062.595	889.603	1.087.448	36.769^{oo}	..
Industria	1.033.137	118.250	334.567	239.021	170.179	163.636	..	-
Comercio	1.044.868	70.782 ^{oo}	288.991	288.845	230.184	156.801	..	-
Servicios	1.339.326	128.135	355.554	214.998	230.129	399.029	10.578 ^{oo}	..
Construcción	358.542	75.574 ^{oo}	161.416	58.721 ^{oo}	27.860 ^{oo}	28.399 ^{oo}	..	-
Otras ramas ¹	1.020.337	41.711 ^{oo}	212.641	222.875	221.734	318.506	..	-
Sin especificar	96.538 ^{oo}	..	19.219 ^{oo}	38.135 ^{oo}	..	21.077 ^{oo}	-	-
Ocupados	4.351.561	392.774	1.198.006	920.011	818.036	990.707	31.124^{oo}	..
Industria	929.131	106.941	300.522	207.677	160.329	146.178	..	-
Comercio	956.688	67.181 ^{oo}	264.313	266.191	208.827	142.925	..	-
Servicios	1.220.572	112.492	316.017	196.098	211.358	373.126	10.578 ^{oo}	..
Construcción	285.220	65.405 ^{oo}	121.373	44.282 ^{oo}	24.011 ^{oo}	26.318 ^{oo}	..	-
Otras ramas ¹	942.506	37.993 ^{oo}	192.048	201.250	211.573	297.662	..	-
Sin especificar	17.444 ^{oo}	-	-
Desocupados	541.187	50.268^{oo}	174.382	142.584	71.567^{oo}	96.741^{oo}	..	-

Cuadro 2.20p. Población económicamente activa clasificada por condición de actividad y rama de actividad de la ocupación principal, según nivel de educación, en porcentajes
Aglomerado Gran Buenos Aires. Mayo de 1994

Condición de actividad y rama de actividad	Total	Nivel de educación						Ns/Nr
		Primario		Secundario		Superior y universitario	Sin instrucción	
		Incompleto	Completo	Incompleto	Completo			
Total	100,0	100,0	100,0	100,0	% 100,0	100,0	100,0	100,0
Industria	21,1	26,7	24,4	22,5	19,1	15,0	20,4	-
Comercio	21,4	16,0	21,1	27,2	25,9	14,4	25,2	-
Servicios	27,4	28,9	25,9	20,2	25,9	36,7	28,8	100,0
Construcción	7,3	17,1	11,8	5,5	3,1	2,6	17,9	-
Otras ramas ¹	20,9	9,4	15,5	21,0	24,9	29,3	7,8	-
Sin especificar	2,0	1,9	1,4	3,6	1,1	1,9	-	-
Ocupados	88,9	88,7	87,3	86,6	92,0	91,1	84,6	100,0
Industria	19,0	24,1	21,9	19,5	18,0	13,4	20,4	-
Comercio	19,6	15,2	19,3	25,1	23,5	13,1	19,7	-
Servicios	24,9	25,4	23,0	18,5	23,8	34,3	28,8	100,0
Construcción	5,8	14,8	8,8	4,2	2,7	2,4	10,4	-
Otras ramas ¹	19,3	8,6	14,0	18,9	23,8	27,4	5,4	-
Sin especificar	0,4	0,6	0,3	0,4	0,2	0,4	-	-
Desocupados	11,1	11,3	12,7	13,4	8,0	8,9	15,4	-

¹Incluye Actividades primarias, Suministro de electricidad, gas y agua, Hoteles y restaurantes, Transporte, almacenamiento y comunicaciones, Servicios financieros, Inmobiliarios, de alquiler y empresariales, y Organizaciones y órganos extraterritoriales.

Nota: la rama de actividad se codifica con la CIIU revisión 3.

Fuente: INDEC. Encuesta Permanente de Hogares

Cuadro 2.21. Población económicamente activa clasificada por ingreso total individual y nivel de educación, según condición de actividad y categoría ocupacional
Aglomerado Gran Buenos Aires. Mayo de 1994

Ingreso total individual, condición de actividad y categoría ocupacional	Total	Nivel de educación						Sin instru- cción	Ns/Nr
		Primario		Secundario		Superior y universitario			
		Incompleto	Completo	Incompleto	Completo	Incompleto	Completo		
Total	4.892.748	443.042	1.372.388	1.062.595	889.603	530.283	557.165	36.769^{oo}	..
Deciles 1 a 4	1.165.561	176.417	396.208	279.220	145.413	108.767	43.801 ^{oo}	15.735 ^{oo}	-
Deciles 5 a 8	1.931.950	169.834	623.682	422.500	375.680	194.572	132.544	12.235 ^{oo}	..
Deciles 9 y 10	1.007.458	21.567 ^{oo}	130.867	169.277	240.649	136.275	306.733	..	-
Sin ingresos	468.479	44.582 ^{oo}	139.311	132.445	63.691 ^{oo}	63.873 ^{oo}	19.847 ^{oo}	..	-
Ns/Nr	319.300	30.642 ^{oo}	82.320 ^{oo}	59.153 ^{oo}	64.170 ^{oo}	26.796 ^{oo}	54.240 ^{oo}	..	-
Ocupados	4.351.561	392.774	1.198.006	920.011	818.036	463.707	527.000	31.124^{oo}	..
Asalariados	3.040.922	249.196	816.744	671.832	581.199	350.012	359.616	12.323 ^{oo}	-
Deciles 1 a 4	778.685	101.928	251.181	209.031	100.834	81.219 ^{oo}	30.834 ^{oo}	..	-
Deciles 5 a 8	1.470.375	117.607	457.710	324.663	307.114	157.225	98.480 ^{oo}	..	-
Deciles 9 y 10	605.853	12.288 ^{oo}	78.827 ^{oo}	92.721 ^{oo}	136.608	89.952 ^{oo}	195.457	-	-
Sin ingresos	32.613 ^{oo}	13.153 ^{oo}	-	-
Ns/Nr	153.396	12.809 ^{oo}	22.526 ^{oo}	32.264 ^{oo}	32.282 ^{oo}	18.651 ^{oo}	33.775 ^{oo}	..	-
No asalariados	1.310.639	143.578	381.262	248.179	236.837	113.695	167.384	18.801 ^{oo}	..
Sin especificar	-	-	-	-	-	-	-	-	-
Desocupados	541.187	50.268^{oo}	174.382	142.584	71.567^{oo}	66.576^{oo}	30.165^{oo}	..	-

Fuente: INDEC. Encuesta Permanente de Hogares

Cuadro 2.21p. Población económicamente activa clasificada por ingreso total individual, según nivel de educación, en porcentajes. Aglomerado Gran Buenos Aires. Mayo de 1994

Ingreso total individual	Total	Nivel de educación						Sin instru- cción	Ns/Nr
		Primario		Secundario		Superior y universitario			
		Incompleto	Completo	Incompleto	Completo	Incompleto	Completo		
Total	100,0	100,0	100,0	100,0	100,0	100,0	100,0	100,0	100,0
Deciles 1 a 4	23,8	39,8	28,9	26,3	16,3	20,5	7,9	42,8	-
Deciles 5 a 8	39,5	38,3	45,4	39,8	42,2	36,7	23,8	33,3	100,0
Deciles 9 y 10	20,6	4,9	9,5	15,9	27,1	25,7	55,1	5,7	-
Sin ingresos	9,6	10,1	10,2	12,5	7,2	12,0	3,6	12,9	-
Ns/Nr	6,5	6,9	6,0	5,6	7,2	5,1	9,7	5,4	-

Fuente: INDEC. Encuesta Permanente de Hogares

Cuadro 2.22. Población ocupada clasificada por calificación ocupacional, según sexo
Aglomerado Gran Buenos Aires. Mayo de 1994

Calificación ocupacional	Total	Mujeres	Varones
Total	4.351.561	1.622.378	2.729.183
Científico profesional	397.004	139.693	257.311
Técnica	832.348	368.720	463.628
Operativa	2.008.482	516.200	1.492.282
No calificada	1.085.712	586.824	498.888
Ns/Nr	28.015 ^{oo}	10.941 ^{oo}	17.074 ^{oo}

Nota: los cuadros sobre estructura ocupacional presentan categorías agrupadas.
Se ha tenido en cuenta tanto la significación estadística como la comparabilidad de variables ya presentes en otros cuadros de esta publicación de resultados.

Para una visión más detallada de la estructura de ocupaciones existen tabulaciones específicas con mayor nivel de desagregación. Es necesario señalar algunas precisiones para la lectura de los cuadros:

- a) El perfil completo de la estructura de Calificación Ocupacional se encuentra detallado en el Cuadro (21) y sirve de referente del perfil agrupado de Calificación Ocupacional del cuadro (22), en relación a su distribución sectorial.
- b) El perfil de calificaciones del agrupamiento de ocupaciones productoras de bienes industriales, de infraestructura y de reparaciones no modifica el de cada uno de estos grupos específicos.

Fuente: INDEC. Encuesta Permanente de Hogares.

Cuadro 2.22p. Población ocupada por calificación ocupacional, según sexo,
en porcentajes. Aglomerado Gran Buenos Aires. Mayo de 1994

Calificación ocupacional	Total	Mujeres	Varones
		%	
Total	100,0	100,0	100,0
Científico profesional	9,1	8,6	9,4
Técnica	19,1	22,7	17,0
Operativa	46,2	31,8	54,7
No calificada	24,9	36,2	18,3
Ns/Nr	0,6	0,7	0,6

Nota: los cuadros sobre estructura ocupacional presentan categorías agrupadas.
Se ha tenido en cuenta tanto la significación estadística como la comparabilidad de variables ya presentes en otros cuadros de esta publicación de resultados.

Para una visión más detallada de la estructura de ocupaciones existen tabulaciones específicas con mayor nivel de desagregación. Es necesario señalar algunas precisiones para la lectura de los cuadros:

- a) El perfil completo de la estructura de Calificación Ocupacional se encuentra detallado en el Cuadro (21) y sirve de referente del perfil agrupado de Calificación Ocupacional del cuadro (22), en relación a su distribución sectorial.
- b) El perfil de calificaciones del agrupamiento de ocupaciones productoras de bienes industriales, de infraestructura y de reparaciones no modifica el de cada uno de estos grupos específicos.

Fuente: INDEC. Encuesta Permanente de Hogares.

Cuadro 2.23. Población ocupada por sexo y calificación ocupacional, según rama de actividad
Aglomerado Gran Buenos Aires. Mayo de 1994

Calificación ocupacional y sexo	Total	Rama de actividad			
		Industria manufacturera	Construcción	Comercio	Transporte, almacenaje y comunicaciones
Total	4.351.561	929.131	285.220	1.057.609	365.835
Científica, profesional y técnica	1.229.352	192.691	31.442 ^{oo}	188.969	59.442 ^{oo}
Operativa	2.008.482	591.345	209.421	468.601	266.786
No calificada	1.085.712	143.003	43.289 ^{oo}	400.039	38.708 ^{oo}
Ns/Nr calificación	28.015 ^{oo}	-	..
Mujeres	1.622.378	218.554	..	353.172	36.535^{oo}
Científica, profesional y técnica	508.413	35.998 ^{oo}	..	45.061 ^{oo}	10.027 ^{oo}
Operativa	516.200	136.006	-	145.757	18.073 ^{oo}
No calificada	586.824	46.550 ^{oo}	-	162.354	..
Ns/Nr calificación	10.941 ^{oo}	-	..	-	-
Varones	2.729.183	710.577	281.199	704.437	329.300
Científica, profesional y técnica	720.939	156.693	28.489 ^{oo}	143.908	49.415 ^{oo}
Operativa	1.492.282	455.339	209.421	322.844	248.713
No calificada	498.888	96.453 ^{oo}	43.289 ^{oo}	237.685	30.273 ^{oo}
Ns/Nr calificación	17.074 ^{oo}	..	-	-	..

Calificación ocupacional y sexo	Total	Rama de actividad			Otras ramas ¹
		Servicios financieros, seguros, bienes inmuebles y servicios a empresas	Servicios		
			Otros servicios	Servicio doméstico	
Total	4.351.561	427.717	895.947	324.625	65.477^{oo}
Científica, profesional y técnica	1.229.352	249.655	479.963	..	22.972 ^{oo}
Operativa	2.008.482	141.944	295.531	19.215 ^{oo}	15.639 ^{oo}
No calificada	1.085.712	33.678 ^{oo}	116.381	301.192	..
Ns/Nr calificación	28.015 ^{oo}	-	17.444 ^{oo}
Mujeres	1.622.378	164.815	527.074	300.238	17.969^{oo}
Científica, profesional y técnica	508.413	83.586 ^{oo}	320.467
Operativa	516.200	65.863 ^{oo}	145.604
No calificada	586.824	13.937 ^{oo}	61.003 ^{oo}	293.225	..
Ns/Nr calificación	10.941 ^{oo}	..	-	-	..
Varones	2.729.183	262.902	368.873	24.387^{oo}	47.508^{oo}
Científica, profesional y técnica	720.939	166.069	159.496	-	16.869 ^{oo}
Operativa	1.492.282	76.081 ^{oo}	149.927	16.420 ^{oo}	13.537 ^{oo}
No calificada	498.888	19.741 ^{oo}	55.378 ^{oo}
Ns/Nr calificación	17.074 ^{oo}	-	..

¹ Incluye Actividades primarias, Suministro de electricidad, gas y agua y Organizaciones y órganos extraterritoriales.

Cuadro 2.24. Población ocupada por carácter y calificación ocupacional, según sexo
Aglomerado Gran Buenos Aires. Mayo de 1994

Carácter y calificación ocupacional	Total	Mujeres	Varones
Total	4.351.561	1.622.378	2.729.183
Directivas	106.413	17.542 ^{oo}	88.871 ^{oo}
Administrativas, jurídicas, financieras y de informática	659.289	332.343	326.946
Técnica y científica profesional	264.899	107.498	157.401
Operativa	351.200	208.758	142.442
No calificada	43.190 ^{oo}	16.087 ^{oo}	27.103 ^{oo}
Comerciales, de transporte, almacenaje y telecomunicaciones	1.181.477	322.512	858.965
Técnica y científica profesional	219.958	53.346 ^{oo}	166.612
Operativa	529.665	92.169 ^{oo}	437.496
No calificada	431.854	176.997	254.857
De servicios sociales básicos ¹	513.333	327.776	185.557
Técnica y científica profesional	406.776	291.502	115.274
Operativa	91.024 ^{oo}	32.231 ^{oo}	58.793 ^{oo}
No calificada	15.533 ^{oo}	..	11.490 ^{oo}
De servicios varios ²	689.668	448.799	240.869
Técnica y científica profesional	69.458 ^{oo}	22.630 ^{oo}	46.828 ^{oo}
Operativa	150.987	51.896 ^{oo}	99.091 ^{oo}
No calificada	469.223	374.273	94.950 ^{oo}
Productoras de infraestructuras, bienes industriales y de reparaciones ³	1.092.666	160.248	932.418
Técnica y científica profesional	135.543	14.738 ^{oo}	120.805
Operativa	838.356	130.086	708.270
No calificada	118.767	15.424 ^{oo}	103.343
De apoyo tecnológico	66.175 ^{oo}	–	66.175 ^{oo}
Ns/Nr carácter/calificación	42.540 ^{oo}	13.158 ^{oo}	29.382 ^{oo}

¹ Educación, Salud, Investigación, Comunicación de masas, Sociales, Gremiales, Religiosas, de Vigilancia y Fuerzas Armadas.² Deportivas, Artísticas, de Alimentación, Alojamiento, Servicio doméstico y limpieza y Personales.³ Energéticas, de Agua y gas y Construcción.

Fuente: INDEC. Encuesta Permanente de Hogares

Cuadro 2.24p. Población ocupada por carácter y calificación ocupacional, según sexo, en porcentajes
Aglomerado Gran Buenos Aires. Mayo de 1994

Carácter y calificación ocupacional	Total	%	
		Mujeres	Varones
Total	100,0	100,0	100,0
Directivas	2,4	1,1	3,3
Administrativas, jurídicas, financieras y de informática	15,2	20,5	12,0
Técnica y científica profesional	6,1	6,6	5,8
Operativa	8,1	12,9	5,2
No calificada	1,0	1,0	1,0
Comerciales, de transporte, almacenaje y telecomunicaciones	27,2	19,9	31,5
Técnica y científica profesional	5,1	3,3	6,1
Operativa	12,2	5,7	16,0
No calificada	9,9	10,9	9,3
De servicios sociales básicos ¹	11,8	20,2	6,8
Técnica y científica profesional	9,3	18,0	4,2
Operativa	2,1	2,0	2,2
No calificada	0,4	0,2	0,4
De servicios varios ²	15,8	27,7	8,8
Técnica y científica profesional	1,6	1,4	1,7
Operativa	3,5	3,2	3,6
No calificada	10,8	23,1	3,5
Productoras de infraestructuras, bienes industriales y de reparaciones ³	25,1	9,9	34,2
Técnica y científica profesional	3,1	0,9	4,4
Operativa	19,3	8,0	26,0
No calificada	2,7	1,0	3,8
De apoyo tecnológico	1,5	–	2,4
Ns/Nr carácter/calificación	1,0	0,8	1,1

¹ Educación, Salud, Investigación, Comunicación de masas, Sociales, Gremiales, Religiosas, de Vigilancia y Fuerzas Armadas.

² Deportivas, Artísticas, de Alimentación, Alojamiento, Servicio doméstico y limpieza y Personales.

³ Energéticas, de Agua y gas y Construcción.

Fuente: INDEC. Encuesta Permanente de Hogares

Cuadro 2.25. Población total según escala de ingreso individual
Aglomerado Gran Buenos Aires. Mayo de 1994

Número de decil	Escala de ingreso ¹		Población por decil	Porcentaje de personas	Ingreso total por decil (en miles de pesos)	Porcentaje del ingreso por decil	Ingreso medio por decil (en pesos)	Ingreso medio por estrato (en pesos)	
	Desde (en pesos)	Hasta							
1	10	150	535.344		66.047	1,8	123	} 239	
2	150	240	534.967		102.757	2,7	192		
3	240	300	535.769		149.703	4,0	279		
4	300	400	535.146		193.116	5,2	361		
5	400	500	535.102		234.082	6,3	437		
6	500	600	535.384		284.885	7,6	532		
7	600	700	535.348		345.659	9,2	646		
8	700	950	535.313		435.951	11,6	814		} 607
9	950	1.400	536.149		591.478	15,8	1.103		
10	1.400	26.000	537.431		1.339.177	35,8	2.492		} 1.798
Población con ingresos			5.355.953	47,6	3.742.855	100,0	699		
Población sin ingresos			5.518.335	49,0					
Ingresos parciales y Ns/Nr			366.824	3,3					
Activos no-autorrespondentes y entrevista no realizada			12.479 ^{oo}	0,1					
Población total			11.253.591	100,0					

¹ En el cálculo de las escalas decílicas de ingreso el corte dado por el 10% de la población perceptora genera los límites del intervalo. La variable ingreso presenta gran frecuencia en valores típicos (jubilaciones, docentes, empleados de comercio, etc.). Dado que la variable de corte de la escala es la población (en 10%), puede suceder que los perceptores de esos valores típicos estén clasificados parte en un tramo de la escala y parte en el siguiente.

Fuente: INDEC. Encuesta Permanente de Hogares

Cuadro 2.26. Población ocupada según escala de ingreso de la ocupación principal
Aglomerado Gran Buenos Aires. Mayo de 1994

Número de decil	Escala de ingreso ¹		Población por decil	Porcentaje de personas	Ingreso total por decil (en miles de pesos)	Porcentaje del ingreso por decil	Ingreso medio por decil (en pesos)	Ingreso medio por estrato (en pesos) ²
	Desde (en pesos)	Hasta						
1	5	240	397.664		60.195	2,0	151	308
2	240	320	398.013		114.248	3,8	287	
3	320	400	397.889		145.756	4,8	366	
4	400	500	397.765		169.433	5,6	426	
5	500	550	398.146		200.702	6,6	504	670
6	550	600	398.213		236.738	7,8	595	
7	600	800	398.825		283.269	9,4	710	
8	800	1.000	398.370		347.316	11,5	872	
9	1.000	1.500	398.489		465.853	15,4	1.169	1.836
10	1.500	13.000	399.489		999.476	33,1	2.502	
Ocupados con Ingresos			3.982.863	91,5	3.022.986	100,0	759	
Ocupados sin Ingresos			58.717 ^o	1,3				
Ingresos parciales y Ns/Nr ³			309.981	7,1				
Ocupados no autorrespondentes			-	-				
Población ocupada			4.351.561	100,0				

¹ En el cálculo de las escalas decílicas de ingreso el corte dado por el 10% de la población perceptora genera los límites del intervalo. La variable ingreso presenta gran frecuencia en valores típicos (jubilaciones, docentes, empleados de comercio, etc.). Dado que la variable de corte de la escala es la población (en 10%), puede suceder que los perceptores de esos valores típicos estén clasificados parte en un tramo de la escala y parte en el siguiente.

² Se denomina estrato a la agrupación de varios deciles. El estrato bajo abarca los deciles 1 a 4. El estrato medio abarca los deciles 5 a 8 y el estrato alto los deciles 9 y 10.

³ Población perceptora de ingresos que responden parcialmente o Ns/Nr

Fuente: INDEC. Encuesta Permanente de Hogares

Cuadro 2.27. Hogares según escala de ingreso total familiar
Aglomerado Gran Buenos Aires. Mayo de 1994

Número de decil	Escala de ingreso ¹		Hogares por decil	Porcentaje de hogares	Población por decil	Porcentaje de personas	Ingreso total por decil en pesos	Porcentaje del ingreso por decil	Ingreso medio por decil en pesos
	Desde (en pesos)	Hasta							
1	16	268	300.770		559.148	5,5	55.414	1,5	184
2	269	400	300.766		813.408	8,1	100.932	2,8	336
3	400	550	299.914		915.143	9,1	143.581	4,0	479
4	550	700	301.572		1.018.136	10,1	190.239	5,3	631
5	700	880	300.444		1.062.096	10,5	234.516	6,5	781
6	880	1.050	301.295		1.047.362	10,4	291.258	8,1	967
7	1.050	1.300	299.981		1.132.320	11,2	356.536	9,9	1.189
8	1.310	1.700	301.203		1.156.694	11,5	450.810	12,5	1.497
9	1.700	2.400	301.442		1.216.786	12,1	600.942	16,7	1.994
10	2.400	27.680	301.950		1.171.428	11,6	1.179.729	32,7	3.907
Hogares con ingresos			3.009.337	90,1	10.092.521	100,0	3.603.958	100,0	1.198
Hogares sin ingresos			35.925 ^{oo}	1,1	98.517 ^{oo}				
Ingresos parciales y Ns/Nr			293.270	8,8	1.046.973				
Hogares con activos									
no autorrespondentes			**	0,1	15.580 ^{oo}				
Total de hogares y población			3.341.633	100,0	11.253.591				

¹ En el cálculo de las escalas decílicas de ingreso el corte dado por el 10% de la población perceptora genera los límites del intervalo. La variable ingreso presenta gran frecuencia en valores típicos (jubilaciones, docentes, empleados de comercio, etc.). Dado que la variable de corte de la escala es la población (en 10%), puede suceder que los perceptores de esos valores típicos estén clasificados parte en un tramo de la escala y parte en el siguiente.

Fuente: INDEC. Encuesta Permanente de Hogares

Cuadro 2.28. Hogares según escala de ingreso per cápita familiar
Aglomerado Gran Buenos Aires. Mayo de 1994

Número de decil	Escala de ingreso ¹		Hogares por decil	Porcentaje de hogares	Ingreso total por decil (en miles de pesos)	Porcentaje del ingreso por decil	Ingreso medio por decil (en pesos)	Porcentaje del ingreso por decil	Ingreso medio por decil (en pesos)
	Desde (en pesos)	Hasta							
1	8	103	299.801		1.401.751	13,9	102.501	2,8	73
2	103	150	300.967		1.132.681	11,2	143.561	4,0	127
3	150	190	300.211		1.078.058	10,7	179.978	5,0	167
4	190	233	301.278		1.063.284	10,5	223.115	6,2	210
5	233	288	300.854		1.050.545	10,4	271.849	7,5	259
6	288	343	300.888		982.025	9,7	308.130	8,5	314
7	344	440	300.416		929.278	9,2	360.585	10,0	388
8	440	573	301.280		911.952	9,0	453.892	12,6	498
9	573	833	300.952		814.374	8,1	553.369	15,4	680
10	833	6.920	302.690		728.573	7,2	1.006.978	27,9	1.382
Hogares con ingresos			3.009.337	90,1	10.092.521	100,0	3.603.958	100,0	357
Hogares sin ingresos			35.925 ^{oo}	1,1	98.517 ^{oo}				
Ingresos parciales y Ns/Nr ²			293.270	8,8	1.046.973				
Hogares con activos no autorrespondentes			..	0,1	15.580 ^{oo}				
Total de hogares y población			3.341.633	100,0	11.253.591	-	-	-	-

¹ En el cálculo de las escalas decilicas de ingreso el corte dado por el 10% de la población perceptora genera los límites del intervalo. La variable ingreso presenta gran frecuencia en valores típicos (jubilaciones, docentes, empleados de comercio, etc.). Dado que la variable de corte de la escala es la población (en 10%), puede suceder que los perceptores de esos valores típicos estén clasificados parte en un tramo de la escala y parte en el siguiente.

² Hogares con población perceptora de ingresos que responde parcialmente o Ns/Nr

Fuente: INDEC. Encuesta Permanente de Hogares

Cuadro 2.29. Población total por condición de migración según sexo
Aglomerado Gran Buenos Aires. Mayo de 1994

Condición de migración	Total	Mujeres	Varones
Total	11.253.591	5.868.457	5.385.134
No migrantes	7.391.978	3.757.303	3.634.675
Migrantes ¹	3.816.291	2.083.548	1.732.743
Ns/Nr	45.322 °°	27.606 °°	17.716 °°

¹ Población residente en un lugar distinto al área de relevamiento durante un período de más de 6 meses.

Fuente: INDEC. Encuesta Permanente de Hogares

Cuadro 2.30. Población total clasificada por condición de migración, lugar de residencia anterior y período de llegada al área, según lugar de nacimiento
Aglomerado Gran Buenos Aires. Mayo de 1994

Condición de migración, lugar de residencia anterior y período de llegada al área	Total	Lugar de nacimiento			
		Esta ciudad	Otro lugar del país	Otro país	Ns/Nr
Total	11.253.591	7.682.863	2.593.986	932.510	44.232 °°
Población no migrante	7.391.978	7.249.630	120.787	21.561 °°	—
Población migrante ¹	3.816.291	433.233	2.472.109	910.949	—
Últimos cinco años	459.005	126.263	226.717	106.025	—
Otro lugar del país	314.887	84.895 °°	222.781	..	—
En otro país	144.118	41.368 °°	..	98.814 °°	—
Ns/Nr residencia anterior	—	—	—	—	—
Más de cinco años	3.290.719	299.048	2.196.611	795.060	—
Otro lugar del país	2.433.831	222.675	2.180.254	30.902 °°	—
En otro país	856.888	76.373 °°	16.357 °°	764.158	—
Ns/Nr residencia anterior	—	—	—	—	—
Ns/Nr año	66.567 °°	..	48.781 °°	..	—
Ns/Nr condición de migración	45.322 °°	—	..	—	44.232 °°

¹ Población residente en un lugar distinto al área de relevamiento durante un período de más de 6 meses.

Fuente: INDEC. Encuesta Permanente de Hogares

Cuadro 2.31. Población total clasificada por lugar de nacimiento y lugar de residencia anterior
Aglomerado Gran Buenos Aires. Mayo de 1994

Lugar de residencia anterior	Total	Lugar de nacimiento				Ns/Nr
		Esta ciudad	Otro lugar de esta provincia	Otro provincia	Otro país	
Total	11.253.591	7.682.863	486.050	2.107.936	932.510	44.232^{oo}
En esta ciudad	7.391.978	7.249.630	55.744 ^{oo}	65.043 ^{oo}	21.561 ^{oo}	—
En otro lugar ¹	3.816.291	433.233	430.306	2.041.803	910.949	—
Otro lugar de esta provincia	565.628	115.812	406.657	30.476 ^{oo}	12.683 ^{oo}	—
En otra provincia	2.241.763	199.680	18.054 ^{oo}	1.996.629	27.400 ^{oo}	—
En otro país	1.008.900	117.741	..	14.698 ^{oo}	870.866	—
Ns/Nr lugar de nacimiento	—	—	—	—	—	—
Ns/Nr condición de migración	45.322 ^{oo}	—	—	..	—	44.232 ^{oo}

¹ Población residente en un lugar distinto al área de relevamiento durante un período de más de 6 meses.

Fuente: INDEC. Encuesta Permanente de Hogares

Cuadro 2.32. Población migrante clasificada por período socioeconómico de llegada al área, según lugar de residencia anterior. Aglomerado Gran Buenos Aires. Mayo de 1994

Período de llegada al área ¹	Total	Lugar de residencia anterior			Ns/Nr
		Otro lugar de esta provincia	Otra provincia	Otro país	
Total	3.816.291	565.628	2.241.763	1.008.900	—
hasta 1944	372.350	87.811 ^{oo}	170.171	114.368	—
1945 – 1955	727.512	99.525 ^{oo}	343.703	284.284	—
1956 – 1963	497.855	48.644 ^{oo}	358.861	90.350 ^{oo}	—
1964 – 1975	840.873	96.064 ^{oo}	582.606	162.203	—
1976 – 1983	513.804	88.395 ^{oo}	327.449	97.960 ^{oo}	—
1984 – 1989	389.781	68.355 ^{oo}	197.219	124.207	—
1990 y más	407.549	65.923 ^{oo}	213.992	127.634	—
Ns/Nr	66.567 ^{oo}	10.911 ^{oo}	47.762 ^{oo}	..	—

¹ Período de llegada al área refiere a periodización socio-económica.

Nota: población residente en un lugar distinto al área de relevamiento durante un período de más de 6 meses. Se advierte que la totalidad de los valores del cuadro (totales y subtotales) se refieren al PERÍODO de LLEGADA al ÁREA de los que la EPH encuentra en la presente onda de relevamiento. No incluye, por lo tanto, a aquellos que habiendo llegado en esos períodos emigraron del área o fallecieron con anterioridad a esta onda y, por lo tanto, no refleja la evolución del proceso migratorio en el tiempo.

Fuente: INDEC. Encuesta Permanente de Hogares

Cuadro 2.32p. Población migrante clasificada por período socioeconómico de llegada al área, según lugar de residencia anterior, en porcentajes. Aglomerado Gran Buenos Aires. Mayo de 1994

Período de llegada al área ¹	Total	Lugar de residencia anterior			
		Otro lugar de esta provincia	Otra provincia	Otro país	Ns/Nr
Total	100,0	100,0	100,0	100,0	--
hasta 1944	9,8	15,5	7,6	11,3	--
1945 -- 1955	19,1	17,6	15,3	28,2	--
1956 -- 1963	13,0	8,6	16,0	9,0	--
1964 -- 1975	22,0	17,0	26,0	16,1	--
1976 -- 1983	13,5	15,6	14,6	9,7	--
1984 -- 1989	10,2	12,1	8,8	12,3	--
1990 y más	10,7	11,7	9,5	12,7	--
Ns/Nr	1,7	1,9	2,1	0,8	--

¹ Período de llegada al área refiere a periodización socio-económica.

Nota: población residente en un lugar distinto al área de relevamiento durante un período de más de 6 meses.

Se advierte que la totalidad de los valores del cuadro (totales y subtotales) se refieren al PERÍODO de LLEGADA al ÁREA de los que la EPH encuentra en la presente onda de relevamiento. No incluye, por lo tanto, a aquellos que habiendo llegado en esos períodos emigraron del área o fallecieron con anterioridad a esta onda y, por lo tanto, no refleja la evolución del proceso migratorio en el tiempo.

Fuente: INDEC. Encuesta Permanente de Hogares

Cuadro 2.33. Población migrante clasificada por período intercensal de llegada al área, según lugar de residencia anterior. Aglomerado Gran Buenos Aires. Mayo de 1994

Período de llegada al área ¹	Total	Lugar de residencia anterior			
		Otro lugar de esta provincia	Otra provincia	Otro país	Ns/Nr
Total	3.816.291	565.628	2.241.763	1.008.900	--
hasta 1947	494.796	114.368	235.504	144.924	--
1948 -- 1960	925.712	101.865	502.364	321.483	--
1961 -- 1970	688.315	72.830 °°	528.799	86.686 °°	--
1971 -- 1980	634.872	89.379 °°	400.397	145.096	--
1981 -- 1985	354.242	63.712 °°	180.405	110.125	--
1986 -- 1990	293.050	55.924 °°	160.062	77.064 °°	--
1991 y más	358.737	56.639 °°	186.470	115.628	--
Ns/Nr	66.567 °°	10.911 °°	47.762 °°	..	--

¹ Período de llegada al área refiere a periodización socio-económica.

Nota: población residente en un lugar distinto al área de relevamiento durante un período de más de 6 meses.

Se advierte que la totalidad de los valores del cuadro (totales y subtotales) se refieren al PERÍODO de LLEGADA al ÁREA de los que la EPH encuentra en la presente onda de relevamiento. No incluye, por lo tanto, a aquellos que habiendo llegado en esos períodos emigraron del área o fallecieron con anterioridad a esta onda y, por lo tanto, no refleja la evolución del proceso migratorio en el tiempo.

Fuente: INDEC. Encuesta Permanente de Hogares

Cuadro 2.33p. Población migrante clasificada por período intercensal de llegada al área, según lugar de residencia anterior, en porcentajes. Aglomerado Gran Buenos Aires. Mayo de 1994

Período de llegada al área ¹	Total	Lugar de residencia anterior			Ns/Nr
		Otro lugar de esta provincia	Otra provincia	Otro país	
Total	100,0	100,0	100,0	100,0	-
hasta 1947	13,0	20,2	10,5	14,4	-
1948 - 1960	24,3	18,0	22,4	31,9	-
1961 - 1970	18,0	12,9	23,6	8,6	-
1971 - 1980	16,6	15,8	17,9	14,4	-
1981 - 1985	9,3	11,3	8,0	10,9	-
1986 - 1990	7,7	9,9	7,1	7,6	-
1991 y más	9,4	10,0	8,3	11,5	-
Ns/Nr	1,7	1,9	2,1	0,8	-

¹ Período de llegada al área refiere a periodización socio-económica.

Nota: población residente en un lugar distinto al área de relevamiento durante un período de más de 6 meses.

Se advierte que la totalidad de los valores del cuadro (totales y subtotales) se refieren al PERÍODO de LLEGADA al ÁREA de los que la EPH encuentra en la presente onda de relevamiento. No incluye, por lo tanto, a aquellos que habiendo llegado en esos períodos emigraron del área o fallecieron con anterioridad a esta onda y, por lo tanto, no refleja la evolución del proceso migratorio en el tiempo.

Fuente: INDEC. Encuesta Permanente de Hogares

Cuadro 2.34. Población total por edad y sexo, según lugar de nacimiento
Aglomerado Gran Buenos Aires. Mayo de 1994

Edad y sexo	Total general	Lugar de nacimiento				Ns/Nr
		Esta ciudad	Otro lugar de esta provincia	Otra provincia	Otro país	
Total	11.253.591	7.682.863	486.050	2.107.936	932.510	44.232^{oo}
de 0 a 14 años	2.898.289	2.721.561	41.148 ^{oo}	84.500 ^{oo}	41.606 ^{oo}	..
de 15 a 24 años	1.911.079	1.613.975	49.947 ^{oo}	174.677	65.065 ^{oo}	..
de 25 a 29 años	711.849	499.672	15.466 ^{oo}	140.094	54.693 ^{oo}	..
de 30 a 39 años	1.555.765	969.482	46.659 ^{oo}	410.281	120.655	..
de 40 a 49 años	1.377.687	725.596	68.996 ^{oo}	427.884	144.363	10.848 ^{oo}
de 50 a 59 años	1.047.894	444.136	71.747 ^{oo}	376.486	152.756	..
de 60 a 69 años	951.661	392.704	95.210 ^{oo}	293.930	168.728	..
de 70 años y más	799.367	315.737	96.877 ^{oo}	200.084	184.644	..
Ns/Nr	-	-	-	-	-	-
Mujeres	5.868.457	3.898.374	287.335	1.152.365	503.867	26.516^{oo}
de 0 a 14 años	1.438.343	1.337.830	22.358 ^{oo}	45.047 ^{oo}	26.629 ^{oo}	..
de 15 a 24 años	933.627	782.613	23.457 ^{oo}	89.805 ^{oo}	34.184 ^{oo}	..
de 25 a 29 años	374.326	260.803	10.285 ^{oo}	68.269 ^{oo}	33.045 ^{oo}	..
de 30 a 39 años	816.163	501.008	30.947 ^{oo}	220.518	57.865 ^{oo}	..
de 40 a 49 años	710.482	375.116	34.360 ^{oo}	226.945	68.267 ^{oo}	..
de 50 a 59 años	545.430	235.892	33.294 ^{oo}	197.950	77.411 ^{oo}	..
de 60 a 69 años	546.193	222.215	64.364 ^{oo}	164.024	94.501 ^{oo}	..
de 70 años y más	503.893	182.897	68.270 ^{oo}	139.807	111.965	..
Ns/Nr	-	-	-	-	-	-
Varones	5.385.134	3.784.489	198.715	955.571	428.643	17.716^{oo}
de 0 a 14 años	1.459.946	1.383.731	18.790 ^{oo}	39.453 ^{oo}	14.977 ^{oo}	..
de 15 a 24 años	977.452	831.362	26.490 ^{oo}	84.872 ^{oo}	30.881 ^{oo}	..
de 25 a 29 años	337.523	238.869	..	71.825 ^{oo}	21.648 ^{oo}	-
de 30 a 39 años	739.602	468.474	15.712 ^{oo}	189.763	62.790 ^{oo}	..
de 40 a 49 años	667.205	350.480	34.636 ^{oo}	200.939	76.096 ^{oo}	..
de 50 a 59 años	502.464	208.244	38.453 ^{oo}	178.536	75.345 ^{oo}	..
de 60 a 69 años	405.468	170.489	30.846 ^{oo}	129.906	74.227 ^{oo}	-
de 70 años y más	295.474	132.840	28.607 ^{oo}	60.277 ^{oo}	72.679 ^{oo}	..
Ns/Nr	-	-	-	-	-	-

Fuente: INDEC. Encuesta Permanente de Hogares

Cuadro 2.35. Población total clasificada por condición de migración, edad y sexo, según lugar de residencia anterior. Aglomerado Gran Buenos Aires. Mayo de 1994

Edad y sexo	Total general	Población no migrante	Subtotal población migrante	Migrantes ¹				Ns/Nr condición de migración
				Lugar de residencia anterior			Ns/Nr	
				Otro lugar de esta provincia	Otra provincia	Otro país		
Total	11.253.591	7.391.978	3.816.291	565.628	2.241.763	1.008.900	—	45.322 °°
de 0 a 14 años	2.898.289	2.718.305	169.420	37.635 °°	88.758 °°	43.027 °°	—	10.564 °°
de 15 a 24 años	1.911.079	1.559.784	343.880	50.433 °°	205.794	87.653 °°	—	..
de 25 a 29 años	711.849	463.303	246.622	31.138 °°	151.408	64.076 °°	—	..
de 30 a 39 años	1.555.765	895.081	651.996	74.852 °°	433.106	144.038	—	..
de 40 a 49 años	1.377.687	674.957	691.882	79.656 °°	452.435	159.791	—	10.848 °°
de 50 a 59 años	1.047.894	417.681	627.444	80.953 °°	385.623	160.868	—	..
de 60 a 69 años	951.661	372.218	578.354	107.665	304.964	165.725	—	..
de 70 años y más	799.367	290.649	506.693	103.296	219.675	183.722	—	..
Ns/Nr	—	—	—	—	—	—	—	—
Mujeres	5.868.457	3.757.303	2.083.548	331.251	1.213.885	538.412	—	27.606 °°
de 0 a 14 años	1.438.343	1.334.308	96.466 °°	21.219 °°	50.275 °°	24.972 °°	—	..
de 15 a 24 años	933.627	759.150	170.909	27.453 °°	99.454 °°	44.002 °°	—	..
de 25 a 29 años	374.326	240.642	131.760	19.344 °°	76.221 °°	36.195 °°	—	..
de 30 a 39 años	816.163	473.319	337.019	39.915 °°	228.324	68.780 °°	—	..
de 40 a 49 años	710.482	346.645	358.043	40.661 °°	239.248	78.134 °°	—	..
de 50 a 59 años	545.430	221.711	322.836	40.998 °°	200.231	81.607 °°	—	..
de 60 a 69 años	546.193	211.362	333.742	69.301 °°	169.654	94.787 °°	—	..
de 70 años y más	503.893	170.166	332.773	72.360 °°	150.478	109.935	—	..
Ns/Nr	—	—	—	—	—	—	—	—
Varones	5.385.134	3.634.675	1.732.743	234.377	1.027.878	470.488	—	17.716 °°
de 0 a 14 años	1.459.946	1.383.997	72.954 °°	16.416 °°	38.483 °°	18.055 °°	—	..
de 15 a 24 años	977.452	800.634	172.971	22.980 °°	106.340	43.651 °°	—	..
de 25 a 29 años	337.523	222.661	114.862	11.794 °°	75.187 °°	27.881 °°	—	..
de 30 a 39 años	739.602	421.762	314.977	34.937 °°	204.782	75.258 °°	—	..
de 40 a 49 años	667.205	328.312	333.839	38.995 °°	213.187	81.657 °°	—	..
de 50 a 59 años	502.464	195.970	304.608	39.955 °°	185.392	79.261 °°	—	..
de 60 a 69 años	405.468	160.856	244.612	38.364 °°	135.310	70.938 °°	—	..
de 70 años y más	295.474	120.483	173.920	30.936 °°	69.197 °°	73.787 °°	—	..
Ns/Nr	—	—	—	—	—	—	—	—

¹ Población residente en un lugar distinto al área de relevamiento durante un período de más de 6 meses.

Fuente: INDEC Encuesta Permanente de Hogares

Cuadro 2.35p. Población total clasificada por condición de migración, edad y sexo, según lugar de residencia anterior, en porcentajes. Aglomerado Gran Buenos Aires. Mayo de 1994

Edad y sexo	Total general	Población no migrante	Subtotal población migrante	Migrantes ¹				Ns/Nr condición de migración
				Lugar de residencia anterior				
				Otro lugar de esta provincia	Otra provincia	Otro país	Ns/Nr	
Total	100,0	65,7	33,9	5,0	19,9	9,0	—	0,4
				%				
de 0 a 14 años	100,0	93,8	5,8	1,	3,1	1,5	—	0,4
de 15 a 24 años	100,0	81,6	18,0	2,6	10,8	4,6	—	0,4
de 25 a 29 años	100,0	65,1	34,6	4,4	21,3	9,0	—	0,3
de 30 a 39 años	100,0	57,5	41,9	4,8	27,8	9,3	—	0,6
de 40 a 49 años	100,0	49,0	50,2	5,8	32,8	11,6	—	0,8
de 50 a 59 años	100,0	39,9	59,9	7,7	36,8	15,4	—	0,3
de 60 a 69 años	100,0	39,1	60,8	11,3	32,0	17,4	—	0,1
de 70 años y más	100,0	36,4	63,4	12,9	27,5	23,0	—	0,3
Ns/Nr	—	—	—	—	—	—	—	—
Mujeres	100,0	64,0	35,5	5,6	20,7	9,2	—	0,5
de 0 a 14 años	100,0	92,8	6,7	1,5	3,5	1,7	—	0,5
de 15 a 24 años	100,0	81,3	18,3	2,9	10,7	4,7	—	0,4
de 25 a 29 años	100,0	64,3	35,2	5,2	20,4	9,7	—	0,5
de 30 a 39 años	100,0	58,0	41,3	4,9	28,0	8,4	—	0,7
de 40 a 49 años	100,0	48,8	50,4	5,7	33,7	11,0	—	0,8
de 50 a 59 años	100,0	40,6	59,2	7,5	36,7	15,0	—	0,2
de 60 a 69 años	100,0	38,7	61,1	12,7	31,1	17,4	—	0,2
de 70 años y más	100,0	33,8	66,0	14,4	29,9	21,8	—	0,2
Ns/Nr	—	—	—	—	—	—	—	—
Varones	100,0	67,5	32,2	4,4	19,1	8,7	—	0,3
de 0 a 14 años	100,0	94,8	5,0	1,1	2,6	1,2	—	0,2
de 15 a 24 años	100,0	81,9	17,7	2,4	10,9	4,5	—	0,4
de 25 a 29 años	100,0	66,0	34,0	3,5	22,3	8,3	—	—
de 30 a 39 años	100,0	57,0	42,6	4,7	27,7	10,2	—	0,4
de 40 a 49 años	100,0	49,2	50,0	5,8	32,0	12,2	—	0,8
de 50 a 59 años	100,0	39,0	60,6	8,0	36,9	15,8	—	0,4
de 60 a 69 años	100,0	39,7	60,3	9,5	33,4	17,5	—	—
de 70 años y más	100,0	40,8	58,9	10,5	23,4	25,0	—	0,4
Ns/Nr	—	—	—	—	—	—	—	—

¹ Población residente en un lugar distinto al área de relevamiento durante un período de más de 6 meses.

Fuente: INDEC .Encuesta Permanente de Hogares

Cuadro 2.36. Población total clasificada por condición de migración y edad, según período de llegada al área y lugar de nacimiento
Aglomerado Gran Buenos Aires. Mayo de 1994

Edad	Total	Población no migrante	Población migrante ¹			
			Subtotal población migrante	Período de llegada al área		
				Migrantes los últimos 5 años		
				Nacidos en el país	Nacidos en otro país	Ns/Nr lugar de nacimiento
Total	11.253.591	7.391.978	3.816.291	352.980	106.025	—
de 0 a 13 años	2.700.632	2.534.788	155.280	67.536 ^{oo}	16.202 ^{oo}	—
de 14 a 49 años	5.754.037	3.776.642	1.948.520	254.561	81.779 ^{oo}	—
de 50 años y más	2.798.922	1.080.548	1.712.491	30.883 ^{oo}	..	—
Ns/Nr	—	—	—	—	—	—

Edad	Total	Población migrante ¹				Ns/Nr condición de migración
		Período de llegada al área				
		Migrantes de más de 5 años				
		Nacidos en el país	Nacidos en otro país	Ns/Nr lugar de nacimiento	Ns/Nr período de llegada al área	
Total	11.253.591	2.495.659	795.060	—	66.567 ^{oo}	45.322 ^{oo}
de 0 a 13 años	2.700.632	52.711 ^{oo}	18.831 ^{oo}	—	—	10.564 ^{oo}
de 14 a 49 años	5.754.037	1.291.466	293.031	—	27.683 ^{oo}	28.875 ^{oo}
de 50 años y más	2.798.922	1.151.482	483.198	—	38.884 ^{oo}	..
Ns/Nr	—	—	—	—	—	—

¹ Población residente en un lugar distinto al área de relevamiento durante un período de más de 6 meses.

Fuente: INDEC. Encuesta Permanente de Hogares

Cuadro 2.37. Población de 14 años y más clasificada por condición de migración, lugar de nacimiento y antigüedad de la migración, según condición de actividad
Aglomerado Gran Buenos Aires. Mayo de 1994

Condición de migración y lugar de nacimiento	Población de 14 años y más	PEA			PNEA	Ns/Nr condición de actividad	Tasas específicas ²		
		Subtotal	Ocupados	Desocupados			Actividad ³	Desocupación	Subocupación
Total	8.552.959	4.872.558	4.335.989	536.569	3.671.061	..	57,0	11,0	10,2
Población no migrante	4.857.190	2.799.467	2.484.468	314.999	2.057.723	-	57,6	11,3	9,3
Población migrante ¹	3.661.011	2.055.102	1.833.532	221.570	1.605.909	-	56,1	10,8	11,4
Migrantes de los últimos 5 años	375.267	251.235	212.813	38.422 ^{oo}	124.032	-	66,9	15,3	6,9
Nacidos en este país	285.444	177.638	149.578	28.060 ^{oo}	107.806	-	62,2	15,8	8,2
Nacidos en otro país	89.823 ^{oo}	73.597 ^{oo}	63.235 ^{oo}	10.362 ^{oo}	16.226 ^{oo}	-	81,9	14,1	3,9
Ns/Nr	-	-	-	-	-	-	-	-	-
Migrantes de más de 5 años	3.219.177	1.771.088	1.588.830	182.258	1.448.089	-	55,0	10,3	11,9
Nacidos en este país	2.442.948	1.418.833	1.272.327	146.506	1.024.115	-	58,1	10,3	11,8
Nacidos en otro país	776.229	352.255	316.503	35.752 ^{oo}	423.974	-	45,4	10,1	12,3
Ns/Nr	-	-	-	-	-	-	-	-	-
Migrantes Ns/Nr año	66.567 ^{oo}	32.779 ^{oo}	31.889 ^{oo}	..	33.788 ^{oo}	-	-	-	-
Ns/Nr condición de migración	34.758 ^{oo}	17.989 ^{oo}	17.989 ^{oo}	-	-	-	-

¹ Población residente en un lugar distinto al área de relevamiento durante un período de más de 6 meses.

² Las tasas calculadas en base a datos con ^{oo} están afectadas por las mismas restricciones de los valores sobre los que se sustentan.

³ Calculada sobre la población de 14 años y más.

Fuente: INDEC Encuesta Permanente de Hogares

Cuadro 2.38. Población ocupada de 14 años y más clasificada por condición de migración y antigüedad de la migración, según rama de actividad
Aglomerado Gran Buenos Aires. Mayo de 1994

Condición de migración y antigüedad de la migración	Total	Rama de actividad ¹						Actividad no bien especificada y Ns/Nr
		Industria	Construcción	Comercio	Servicio doméstico	Otros servicios	Otras ramas ²	
Total	4.335.989	921.780	284.291	949.396	324.625	895.947	942.506	17.444 ^{oo}
Población no migrante	2.484.468	504.905	102.530	608.958	87.959 ^{oo}	579.194	599.514	..
Población migrante ³	1.833.532	416.875	181.761	340.438	235.577	315.889	342.992	-
Migrantes de los últimos 5 años	212.813	39.470 ^{oo}	23.710 ^{oo}	29.280 ^{oo}	28.904 ^{oo}	30.538 ^{oo}	60.911 ^{oo}	-
Migrantes de más de 5 años	1.588.830	370.718	156.060	302.402	202.019	283.243	274.388	-
Migrantes Ns/Nr año	31.889 ^{oo}	-
Ns/Nr condición de migración	17.989 ^{oo}	-	-	-	-	16.036 ^{oo}

¹ Clasificada según la CIU Revisión 3.

² Incluye Actividades primarias, Suministro de electricidad, gas y agua, Hoteles y restaurantes, Transporte, almacenamiento y comunicaciones, Servicios financieros, inmobiliarios, de alquiler y empresariales, y Organizaciones y órganos extraterritoriales.

³ Población residente en un lugar distinto al área de relevamiento durante un período de más de 6 meses.

Fuente: INDEC. Encuesta Permanente de Hogares

Cuadro 2.38p. Población ocupada de 14 años y más clasificada por condición de migración y antigüedad de la migración, según rama de actividad, en porcentajes
Aglomerado Gran Buenos Aires. Mayo de 1994

Condición de migración y antigüedad de la migración	Total	Rama de actividad ¹						Actividad no bien especificada y Ns/Nr
		Industria	Construcción	Comercio	Servicio doméstico	Otros servicios	Otras ramas ²	
Total	100,0	21,3	6,6	21,9	7,5	20,7	21,7	0,4
Población no migrante	100,0	20,3	4,1	24,5	3,5	23,3	24,1	0,1
Población migrante ³	100,0	22,7	9,9	18,6	12,8	17,2	18,7	—
Migrantes de los últimos 5 años	100,0	18,5	11,1	13,8	13,6	14,3	28,6	—
Migrantes de más de 5 años	100,0	23,3	9,8	19,0	12,7	17,8	17,3	—
Migrantes Ns/Nr año	100,0	21,0	6,2	27,5	14,6	6,6	24,1	—
Ns/Nr condición de migración	100,0	—	—	—	6,1	4,8	—	89,1

¹ Clasificada según la CIIU Revisión 3.

² Incluye Actividades primarias, Suministro de electricidad, gas y agua, Hoteles y restaurantes, Transporte, almacenamiento y comunicaciones, Servicios financieros, inmobiliarios, de alquiler y empresariales, y Organizaciones y órganos extraterritoriales.

³ Población residente en un lugar distinto al área de relevamiento durante un período de más de 6 meses.

Fuente: INDEC. Encuesta Permanente de Hogares

Cuadro 2.39. Población ocupada de 14 años y más clasificada por condición de migración y antigüedad de la migración, según calificación de la ocupación
Aglomerado Gran Buenos Aires. Mayo de 1994

Condición de migración y antigüedad de la migración	Total	Calificación de la ocupación				Ns/Nr
		Calificación profesional	Calificación técnica	Calificación operativa	No calificado	
Total	4.335.989	397.004	832.348	2.005.764	1.072.858	28.015^{oo}
Población no migrante	2.484.468	263.805	561.674	1.140.319	510.599	..
Población migrante ¹	1.833.532	133.199	270.674	864.581	561.170	..
Migrantes de los últimos 5 años	212.813	16.391 ^{oo}	34.511 ^{oo}	98.218 ^{oo}	62.629 ^{oo}	..
Migrantes de más de 5 años	1.588.830	112.444	235.274	754.689	483.579	..
Migrantes Ns/Nr año	31.889 ^{oo}	11.674 ^{oo}	14.962 ^{oo}	—
Ns/Nr condición de migración	17.989 ^{oo}	—	—	16.036 ^{oo}

¹ Población residente en un lugar distinto al área de relevamiento durante un período de más de 6 meses.

Fuente: INDEC. Encuesta Permanente de Hogares

Cuadro 2.39p. Población ocupada de 14 años y más clasificada por condición de migración y antigüedad de la migración, según calificación de la ocupación, en porcentajes Aglomerado Gran Buenos Aires. Mayo de 1994

Condición de migración y antigüedad de la migración	Total	Calificación de la ocupación				Ns/Nr
		Clasificación profesional	Calificación técnica	Calificación operativa	No calificado	
Total	100,0	9,2	19,2	46,3	24,7	0,6
Población no migrante	100,0	10,6	22,6	45,9	20,6	0,3
Población migrante ¹	100,0	7,3	14,8	47,2	30,6	0,2
Migrantes de los últimos 5 años	100,0	7,7	16,2	46,2	29,4	0,5
Migrantes de más de 5 años	100,0	7,1	14,8	47,5	30,4	0,2
Migrantes Ns/Nr año	100,0	13,7	2,8	36,6	46,9	–
Ns/Nr condición de migración	100,0	–	–	4,8	6,1	89,1

¹ Población residente en un lugar distinto al área de relevamiento durante un período de más de 6 meses.

Fuente: INDEC. Encuesta Permanente de Hogares

Cuadro 2.40. Población ocupada de 14 años y más clasificada por condición de migración y antigüedad de la migración, según categoría ocupacional Aglomerado Gran Buenos Aires. Mayo de 1994

Condición de migración y antigüedad de la migración	Total	Categoría ocupacional				Ns/Nr
		Patrón	Cuenta propia	Asalariado	Trabajador sin salario	
Total	4.335.989	229.433	1.021.700	3.030.802	54.054 ^{oo}	–
Población no migrante	2.484.468	143.767	549.643	1.754.435	36.623 ^{oo}	–
Población migrante (1)	1.833.532	85.666 ^{oo}	469.230	1.261.205	17.431 ^{oo}	–
Migrantes de los últimos 5 años	212.813	..	23.900 ^{oo}	178.514	..	–
Migrantes de más de 5 años	1.588.830	75.958 ^{oo}	435.581	1.063.937	13.354 ^{oo}	–
Migrantes Ns/Nr año	31.889 ^{oo}	18.754 ^{oo}	–	–
Ns/Nr condición de migración	17.989 ^{oo}	–	..	15.162 ^{oo}	–	–

¹ Población residente en un lugar distinto al área de relevamiento durante un período de más de 6 meses.

Fuente: INDEC. Encuesta Permanente de Hogares

Cuadro 2.41. Población asalariada de 14 años y más clasificada por condición de migración y antigüedad de la migración, según descuento jubilatorio
Aglomerado Gran Buenos Aires. Mayo de 1994

Condición de migración y antigüedad de la migración	Total	Descuento jubilatorio		Ns/Nr
		Con descuent to jubilatorio	Sin descuent o jubilatorio	
Total	3.030.802	1.989.007	994.018	47.777 °°
Población no migrante	1.754.435	1.189.714	548.314	16.407 °°
Población migrante ¹	1.261.205	799.293	445.704	16.208 °°
Migrantes de los últimos 5 años	178.514	89.999 °°	83.355 °°	..
Migrantes de más de 5 años	1.063.937	697.858	355.900	10.179 °°
Migrantes Ns/Nr año	18.754 °°	11.436 °°
Ns/Nr condición de migración	15.162 °°	-	-	15.162 °°

¹ Población residente en un lugar distinto al área de relevamiento durante un período de más de 6 meses.

Fuente: INDEC. Encuesta Permanente de Hogares

Cuadro 2.42. Población ocupada de 14 años y más clasificada por condición de migración y antigüedad de la migración, según localización del puesto de trabajo
Aglomerado Gran Buenos Aires. Mayo de 1994

Condición de migración y antigüedad de la migración	Total	Localización del puesto de trabajo			Ns/Nr
		Capital Federal	19 partidos del conurbano	Otro lugar	
Total Capital Federal	1.249.475	1.125.090	105.645	..	13.325 °°
Población no migrante	758.379	675.672	74.809 °°
Población migrante ¹	487.010	449.418	30.836 °°
Migrantes de los últimos 5 años	97.426 °°	92.860 °°	-
Migrantes de más de 5 años	384.497	351.471	27.303 °°
Migrantes Ns/Nr año	-	-	-
Ns/Nr condición de migración	..	-	-	-	..
Total Conurbano	3.086.514	883.072	2.152.379	12.368 °°	38.695 °°
Población no migrante	1.726.089	482.340	1.223.678	..	14.445 °°
Población migrante ¹	1.346.522	400.732	928.701	..	10.347 °°
Migrantes de los últimos 5 años	115.387	32.800 °°	80.717 °°	..	-
Migrantes de más de 5 años	1.204.333	362.238	826.876	..	10.347 °°
Migrantes Ns/Nr año	26.802 °°	..	21.108 °°	-	-
Ns/Nr condición de migración	13.903 °°	-	-	-	13.903 °°

¹ Población residente en un lugar distinto al área de relevamiento durante un período de más de 6 meses.

Fuente: INDEC. Encuesta Permanente de Hogares

TABULADOS BÁSICOS

OCTUBRE DE 1994

Cuadro 2.1. Población total por edad y sexo, según condición de actividad
Aglomerado Gran Buenos Aires. Octubre de 1994

Edad y sexo	Total	Condición de actividad				Ns/Nr
		Población económicamente activa			Población no económicamente activa	
		Total	Ocupados	Desocupados		
Total	11.474.122	4.949.510	4.300.500	649.010	6.524.612	—
Hasta 9 años	1.869.759	—	—	—	1.869.759	—
de 10 a 14 años	1.029.663	22.953 °°	13.944 °°	..	1.006.710	—
de 15 a 19 años	1.086.735	395.791	260.790	135.001 °°	690.944	—
de 20 a 24 años	895.548	676.117	567.039	109.078 °°	219.431	—
de 25 a 29 años	754.009	600.025	528.459	71.566 °°	153.984	—
de 30 a 39 años	1.518.587	1.142.789	1.042.795	99.994 °°	375.798	—
de 40 a 49 años	1.439.349	1.093.170	992.856	100.314 °°	346.179	—
de 50 a 59 años	1.089.216	717.980	637.267	80.713 °°	371.236	—
de 60 a 69 años	955.755	255.316	218.263	37.053 °°	700.439	—
de 70 años y más	835.501	45.369 °°	39.087 °°	..	790.132	—
Ns/Nr	—	—	—	—	—	—
Mujeres	6.028.166	1.881.868	1.587.455	294.413	4.146.298	—
Hasta 9 años	928.339	—	—	—	928.339	—
de 10 a 14 años	543.486	537.303	—
de 15 a 19 años	520.056	141.600	86.533 °°	55.067 °°	378.456	—
de 20 a 24 años	449.169	276.537	220.142	56.395 °°	172.632	—
de 25 a 29 años	393.056	247.676	212.581	35.095 °°	145.380	—
de 30 a 39 años	784.707	423.451	370.482	52.969 °°	361.256	—
de 40 a 49 años	766.435	436.972	384.782	52.190 °°	329.463	—
de 50 a 59 años	569.230	249.092	226.427	22.665 °°	320.138	—
de 60 a 69 años	536.904	84.234 °°	71.540 °°	..	452.670	—
de 70 años y más	536.784	16.123 °°	.. °°	..	520.661	—
Ns/Nr	—	—	—	—	—	—
Varones	5.445.956	3.067.642	2.713.045	354.597	2.378.314	—
Hasta 9 años	941.420	—	—	—	941.420	—
de 10 a 14 años	486.177	16.770 °°	.. °°	..	469.407	—
de 15 a 19 años	566.679	254.191	174.257	79.934 °°	312.488	—
de 20 a 24 años	446.379	399.580	346.897	52.683 °°	46.799 °°	—
de 25 a 29 años	360.953	352.349	315.878	36.471 °°	.. °°	—
de 30 a 39 años	733.880	719.338	672.313	47.025 °°	14.542 °°	—
de 40 a 49 años	672.914	656.198	608.074	48.124 °°	16.716 °°	—
de 50 a 59 años	519.986	468.888	410.840	58.048 °°	51.098 °°	—
de 60 a 69 años	418.851	171.082	146.723	24.359 °°	247.769	—
de 70 años y más	298.717	29.246 °°	26.093 °°	..	269.471	—
Ns/Nr	—	—	—	—	—	—

Fuente: INDEC. Encuesta Permanente de Hogares

Cuadro 2.1p. Población total por edad y sexo, según condición de actividad, en porcentaje
 Aglomerado Gran Buenos Aires. Octubre de 1994

Edad y sexo	Total	Condición de actividad					Ns/Nr
		Población económicamente activa			%	Población no económicamente activa	
		Total	Ocupados	Desocupados			
Total	100,0	100,0	100,0	100,0	100,0	100,0	—
Hasta 9 años	16,3	—	—	—	—	28,7	—
de 10 a 14 años	9,0	0,5	0,3	1,4	15,4	—	—
de 15 a 19 años	9,5	8,0	6,1	20,8	10,6	—	—
de 20 a 24 años	7,8	13,7	13,2	16,8	3,4	—	—
de 25 a 29 años	6,6	12,1	12,3	11,0	2,4	—	—
de 30 a 39 años	13,2	23,1	24,2	15,4	5,8	—	—
de 40 a 49 años	12,5	22,1	23,1	15,5	5,3	—	—
de 50 a 59 años	9,5	14,5	14,8	12,4	5,7	—	—
de 60 a 69 años	8,3	5,2	5,1	5,7	10,7	—	—
de 70 años y más	7,3	0,9	0,9	1,0	12,1	—	—
Ns/Nr	—	—	—	—	—	—	—
Mujeres	100,0	100,0	100,0	100,0	100,0	100,0	—
Hasta 9 años	15,4	—	—	—	—	22,4	—
de 10 a 14 años	9,0	0,3	0,1	1,4	13,0	—	—
de 15 a 19 años	8,6	7,5	5,5	18,7	9,1	—	—
de 20 a 24 años	7,5	14,7	13,9	19,2	4,2	—	—
de 25 a 29 años	6,5	13,2	13,4	11,9	3,5	—	—
de 30 a 39 años	13,0	22,5	23,3	18,0	8,7	—	—
de 40 a 49 años	12,7	23,2	24,2	17,7	7,9	—	—
de 50 a 59 años	9,4	13,2	14,3	7,7	7,7	—	—
de 60 a 69 años	8,9	4,5	4,5	4,3	10,9	—	—
de 70 años y más	8,9	0,9	0,8	1,1	12,6	—	—
Ns/Nr	—	—	—	—	—	—	—
Varones	100,0	100,0	100,0	100,0	100,0	100,0	—
Hasta 9 años	17,3	—	—	—	—	39,6	—
de 10 a 14 años	8,9	0,5	0,4	1,4	19,7	—	—
de 15 a 19 años	10,4	8,3	6,4	22,5	13,1	—	—
de 20 a 24 años	8,2	13,0	12,8	14,9	2,0	—	—
de 25 a 29 años	6,6	11,5	11,6	10,3	0,4	—	—
de 30 a 39 años	13,5	23,4	24,8	13,3	0,6	—	—
de 40 a 49 años	12,4	21,4	22,4	13,6	0,7	—	—
de 50 a 59 años	9,5	15,3	15,1	16,4	2,1	—	—
de 60 a 69 años	7,7	5,6	5,4	6,9	10,4	—	—
de 70 años y más	5,5	1,0	1,0	0,9	11,3	—	—
Ns/Nr	—	—	—	—	—	—	—

Fuente: INDEC. Encuesta Permanente de Hogares

Cuadro 2.2. Población total clasificada por posición en el hogar, sexo y edad, según condición de actividad. Aglomerado Gran Buenos Aires. Octubre de 1994

Posición en el hogar, sexo y edad	Total	Condición de actividad				Ns/Nr
		Población económicamente activa			Población no económicamente activa	
		Total	Ocupados	Desocupados		
Total	11.474.122	4.949.510	4.300.500	649.010	6.524.612	—
Jefes	3.421.162	2.414.988	2.200.457	214.531	1.006.174	—
hasta 24 años	102.973	89.668 ^{oo}	83.918 ^{oo}	..	13.305 ^{oo}	—
de 25 a 34 años	503.156	491.989	453.817	38.172 ^{oo}	..	—
de 35 a 45 años	828.576	799.841	745.292	54.549 ^{oo}	28.735 ^{oo}	—
de 46 a 65 años	1.271.120	953.237	850.482	102.755	317.883	—
66 años y más	715.337	80.253 ^{oo}	66.948 ^{oo}	13.305 ^{oo}	635.084	—
Ns/Nr	—	—	—	—	—	—
No jefes	8.052.960	2.534.522	2.100.043	434.479	5.518.438	—
hasta 24 años	4.778.732	1.005.193	757.855	247.338	3.773.539	—
de 25 a 34 años	1.007.194	677.128	597.912	79.216 ^{oo}	330.066	—
de 35 a 45 años	829.283	460.012	388.236	71.776 ^{oo}	369.271	—
de 46 a 65 años	968.189	370.008	334.841	35.167 ^{oo}	598.181	—
66 años y más	469.562	22.181 ^{oo}	21.199 ^{oo}	..	447.381	—
Ns/Nr	—	—	—	—	—	—
Mujeres	6.028.166	1.881.868	1.587.455	294.413	4.146.298	—
Jefes	806.096	341.988	304.765	37.223 ^{oo}	464.108	—
hasta 24 años	28.844 ^{oo}	18.902 ^{oo}	16.860 ^{oo}	—
de 25 a 34 años	59.029 ^{oo}	53.029 ^{oo}	47.815 ^{oo}	—
de 35 a 45 años	119.548	100.128	89.809 ^{oo}	..	19.420 ^{oo}	—
de 46 a 65 años	283.598	150.102	135.515	14.587 ^{oo}	133.496	—
66 años y más	315.077	19.827 ^{oo}	14.766 ^{oo}	..	295.250	—
Ns/Nr	—	—	—	—	—	—
No jefes	5.222.070	1.539.880	1.282.690	257.190	3.682.190	—
hasta 24 años	2.412.206	405.418	291.789	113.629	2.006.788	—
de 25 a 34 años	736.446	413.996	363.593	50.403 ^{oo}	322.450	—
de 35 a 45 años	745.947	386.314	326.199	60.115 ^{oo}	359.633	—
de 46 a 65 años	901.115	320.073	287.030	33.043 ^{oo}	581.042	—
66 años y más	426.356	14.079 ^{oo}	14.079 ^{oo}	—	412.277	—
Ns/Nr	—	—	—	—	—	—
Varones	5.445.956	3.067.642	2.713.045	354.597	2.378.314	—
Jefes	2.615.066	2.073.000	1.895.692	177.308	542.066	—
hasta 24 años	74.129 ^{oo}	70.766 ^{oo}	67.058 ^{oo}	—
de 25 a 34 años	444.127	438.960	406.002	32.958 ^{oo}	..	—
de 35 a 45 años	709.028	699.713	655.483	44.230 ^{oo}	..	—
de 46 a 65 años	987.522	803.135	714.967	88.168 ^{oo}	184.387	—
66 años y más	400.260	60.426 ^{oo}	52.182 ^{oo}	..	339.834	—
Ns/Nr	—	—	—	—	—	—
No jefes	2.830.890	994.642	817.353	177.289	1.836.248	—
hasta 24 años	2.366.526	599.775	466.066	133.709	1.766.751	—
de 25 a 34 años	270.748	263.132	234.319	28.813 ^{oo}	..	—
de 35 a 45 años	83.336 ^{oo}	73.698 ^{oo}	62.037 ^{oo}	—
de 46 a 65 años	67.074 ^{oo}	49.935 ^{oo}	47.811 ^{oo}	..	17.139 ^{oo}	—
66 años y más	43.206 ^{oo}	35.104 ^{oo}	—
Ns/Nr	—	—	—	—	—	—

Fuente: INDEC. Encuesta Permanente de Hogares

Cuadro 2.2p. Población total clasificada por posición en el hogar, sexo y edad, según condición de actividad, en porcentajes. Aglomerado Gran Buenos Aires. Octubre de 1994

Posición en el hogar, sexo y edad	Total	Condición de actividad					Ns/Nr
		Población económicamente activa			Población no económicamente activa		
		Total	Ocupados	Desocupados			
Total	100,0	43,1	37,5	5,7	56,9	—	
Jefes	100,0	70,6	64,3	6,3	29,4	—	
hasta 24 años	100,0	87,1	81,5	5,6	12,9	—	
de 25 a 34 años	100,0	97,8	90,2	7,6	2,2	—	
de 35 a 45 años	100,0	96,5	89,9	6,6	3,5	—	
de 46 a 65 años	100,0	75,0	66,9	8,1	25,0	—	
66 años y más	100,0	11,2	9,4	1,9	88,8	—	
Ns/Nr	—	—	—	—	—	—	
No jefes	100,0	31,5	26,1	5,4	68,5	—	
hasta 24 años	100,0	21,0	15,9	5,2	79,0	—	
de 25 a 34 años	100,0	67,2	59,4	7,9	32,8	—	
de 35 a 45 años	100,0	55,5	46,8	8,7	44,5	—	
de 46 a 65 años	100,0	38,2	34,6	3,6	61,8	—	
66 años y más	100,0	4,7	4,5	0,2	95,3	—	
Ns/Nr	—	—	—	—	—	—	
Mujeres	100,0	31,2	26,3	4,9	68,8	—	
Jefes	100,0	42,4	37,8	4,6	57,6	—	
hasta 24 años	100,0	65,5	58,5	7,1	34,5	—	
de 25 a 34 años	100,0	89,8	81,0	8,8	10,2	—	
de 35 a 45 años	100,0	83,8	75,1	8,6	16,2	—	
de 46 a 65 años	100,0	52,9	47,8	5,1	47,1	—	
66 años y más	100,0	6,3	4,7	1,6	93,7	—	
Ns/Nr	—	—	—	—	—	—	
No jefes	100,0	29,5	24,6	4,9	70,5	—	
hasta 24 años	100,0	16,8	12,1	4,7	83,2	—	
de 25 a 34 años	100,0	56,2	49,4	6,8	43,8	—	
de 35 a 45 años	100,0	51,8	43,7	8,1	48,2	—	
de 46 a 65 años	100,0	35,5	31,9	3,7	64,5	—	
66 años y más	100,0	3,3	3,3	—	96,7	—	
Ns/Nr	—	—	—	—	—	—	
Varones	100,0	56,3	49,8	6,5	43,7	—	
Jefes	100,0	79,3	72,5	6,8	20,7	—	
hasta 24 años	100,0	95,5	90,5	5,0	4,5	—	
de 25 a 34 años	100,0	98,8	91,4	7,4	1,2	—	
de 35 a 45 años	100,0	98,7	92,4	6,2	1,3	—	
de 46 a 65 años	100,0	81,3	72,4	8,9	18,7	—	
66 años y más	100,0	15,1	13,0	2,1	84,9	—	
Ns/Nr	—	—	—	—	—	—	
No jefes	100,0	35,1	28,9	6,3	64,9	—	
hasta 24 años	100,0	25,3	19,7	5,7	74,7	—	
de 25 a 34 años	100,0	97,2	86,5	10,6	2,8	—	
de 35 a 45 años	100,0	88,4	74,4	14,0	11,6	—	
de 46 a 65 años	100,0	74,4	71,3	3,2	25,6	—	
66 años y más	100,0	18,8	16,5	2,3	81,2	—	
Ns/Nr	—	—	—	—	—	—	

Fuente: INDEC. Encuesta Permanente de Hogares

Cuadro 2.3. Población total por nivel de educación y condición de actividad, según posición en el hogar y sexo. Aglomerado Gran Buenos Aires. Octubre de 1994

Condición de actividad, posición en el hogar y sexo	Total	Nivel de educación			
		Primario		Secundario	
		Incompleto	Completo	Incompleto	Completo
Total	11.474.122	2.488.899	2.791.658	2.150.837	1.409.385
Ocupados	4.300.500	344.365	1.296.718	830.143	820.233
Desocupados	649.010	59.508 °°	212.161	171.440	120.566
No económicamente activos	6.524.612	2.085.026	1.282.779	1.149.254	468.586
Ns/Nr	-	-	-	-	-
Jefes	3.421.162	471.337	1.277.882	504.883	555.542
Ocupados	2.200.457	210.052	761.436	380.223	373.659
Desocupados	214.531	31.522 °°	90.583 °°	37.673 °°	36.156 °°
No económicamente activos	1.006.174	229.763	425.863	86.987 °°	145.727
Ns/Nr	-	-	-	-	-
No jefes	8.052.960	2.017.562	1.513.776	1.645.954	853.843
Ocupados	2.100.043	134.313	535.282	449.920	446.574
Desocupados	434.479	27.986 °°	121.578	133.767	84.410 °°
No económicamente activos	5.518.438	1.855.263	856.916	1.062.267	322.859
Ns/Nr	-	-	-	-	-
Mujeres	6.028.166	1.349.583	1.482.951	1.021.232	802.488
Ocupados	1.587.455	124.349	391.449	231.011	361.594
Desocupados	294.413	22.243 °°	76.328 °°	83.076 °°	63.824 °°
No económicamente activos	4.146.298	1.202.991	1.015.174	707.145	377.070
Ns/Nr	-	-	-	-	-
Varones	5.445.956	1.139.316	1.308.707	1.129.605	606.897
Ocupados	2.713.045	220.016	905.269	599.132	458.639
Desocupados	354.597	37.265 °°	135.833	88.364 °°	56.742 °°
No económicamente activos	2.378.314	882.035	267.605	442.109	91.516 °°
Ns/Nr	-	-	-	-	-

(continúa)

Cuadro 2.3.(conclusión)

Condición de actividad, posición en el hogar y sexo	Total	Nivel de educación			Ns/Nr
		Superior y universitario		Sin instrucción	
		Incompleto	Completo		
Total	11.474.122	711.916	678.163	1.241.232	..
Ocupados	4.300.500	428.330	551.208	28.474 °°	..
Desocupados	649.010 °°	61.068 °°	20.146 °°	..	-
No económicamente activos	6.524.612	222.518	106.809	1.208.637	..
Ns/Nr	-	-	-	-	-
Jefes	3.421.162	217.555	333.314	59.620 °°	..
Ocupados	2.200.457	177.583	278.557	17.918 °°	..
Desocupados	214.531	-
No económicamente activos	1.006.174 °°	34.192 °°	46.061 °°	37.581 °°	-
Ns/Nr	-	-	-	-	-
No jefes	8.052.960	494.361	344.849	1.181.612	..
Ocupados	2.100.043	250.747	272.651	..	-
Desocupados	434.479 °°	55.288 °°	..	-	-
No económicamente activos	5.518.438	188.326	60.748 °°	1.171.056	..
Ns/Nr	-	-	-	-	-
Mujeres	6.028.166	356.071	377.832	636.980	..
Ocupados	1.587.455	167.049	300.445
Desocupados	294.413 °°	39.426 °°	..	-	-
No económicamente activos	4.146.298	149.596	67.871 °°	626.451	-
Ns/Nr	-	-	-	-	-
Varones	5.445.956	355.845	300.331	604.252	..
Ocupados	2.713.045	261.281	250.763	17.945 °°	-
Desocupados	354.597 °°	21.642 °°	-
No económicamente activos	2.378.314 °°	72.922 °°	38.938 °°	582.186	..
Ns/Nr	-	-	-	-	-

Fuente: INDEC. Encuesta Permanente de Hogares

Cuadro 2.3p. Población total por nivel de educación y condición de actividad, según posición en el hogar y sexo, en porcentajes. Aglomerado Gran Buenos Aires. Octubre de 1994

Condición de actividad, posición en el hogar y sexo	Total	Nivel de educación			
		Primario		Secundario	
		Incompleto	Completo	Incompleto	Completo
			%		
Total	100,0	21,7	24,3	18,7	12,3
Ocupados	100,0	8,0	30,2	19,3	19,1
Desocupados	100,0	9,2	32,7	26,4	18,6
No económicamente activos	100,0	32,0	19,7	17,6	7,2
Ns/Nr	-	-	-	-	-
Jefes	100,0	13,8	37,4	14,8	16,2
Ocupados	100,0	9,5	34,6	17,3	17,0
Desocupados	100,0	14,7	42,2	17,6	16,9
No económicamente activos	100,0	22,8	42,3	8,6	14,5
Ns/Nr	-	-	-	-	-
No jefes	100,0	25,1	18,8	20,4	10,6
Ocupados	100,0	6,4	25,5	21,4	21,3
Desocupados	100,0	6,4	28,0	30,8	19,4
No económicamente activos	100,0	33,6	15,5	19,2	5,9
Ns/Nr	-	-	-	-	-
Mujeres	100,0	22,4	24,6	16,9	13,3
Ocupados	100,0	7,8	24,7	14,6	22,8
Desocupados	100,0	7,6	25,9	28,2	21,7
No económicamente activos	100,0	29,0	24,5	17,1	9,1
Ns/Nr	-	-	-	-	-
Varones	100,0	20,9	24,0	20,7	11,1
Ocupados	100,0	8,1	33,4	22,1	16,9
Desocupados	100,0	10,5	38,3	24,9	16,0
No económicamente activos	100,0	37,1	11,3	18,6	3,8
Ns/Nr	-	-	-	-	-

Fuente: INDEC. Encuesta Permanente de Hogares

(continúa)

Cuadro 2.3p. (conclusión)

Condición de actividad, posición en el hogar y sexo	Total	Nivel de educación			Ns/Nr
		Superior y universitario		Sin instrucción	
		Incompleto	Completo		
		%			
Total	100,0	6,2	5,9	10,8	0,0
Ocupados	100,0	10,0	12,8	0,7	0,0
Desocupados	100,0	9,4	3,1	0,6	–
No económicamente activos	100,0	3,4	1,6	18,5	0,0
Ns/Nr	–	–	–	–	–
Jefes	100,0	6,4	9,7	1,7	0,0
Ocupados	100,0	8,1	12,7	0,8	0,0
Desocupados	100,0	2,7	4,1	1,9	–
No económicamente activos	100,0	3,4	4,6	3,7	–
Ns/Nr	–	–	–	–	–
No jefes	100,0	6,1	4,3	14,7	0,0
Ocupados	100,0	11,9	13,0	0,5	–
Desocupados	100,0	12,7	2,6	–	–
No económicamente activos	100,0	3,4	1,1	21,2	0,0
Ns/Nr	–	–	–	–	–
Mujeres	100,0	5,9	6,3	10,6	0,0
Ocupados	100,0	10,5	18,9	0,7	0,1
Desocupados	100,0	13,4	3,2	–	–
No económicamente activos	100,0	3,6	1,6	15,1	–
Ns/Nr	–	–	–	–	–
Varones	100,0	6,5	5,5	11,1	0,0
Ocupados	100,0	9,6	9,2	0,7	–
Desocupados	100,0	6,1	3,0	1,2	–
No económicamente activos	100,0	3,1	1,6	24,5	0,0
Ns/Nr	–	–	–	–	–

Fuente: INDEC. Encuesta Permanente de Hogares

Cuadro 2.4. Población total clasificada por edad y sexo, según nivel de educación
Aglomerado Gran Buenos Aires. Octubre de 1994

Edad y sexo	Total	Nivel de educación			
		Primario		Secundario	
		Incompleto	Completo	Incompleto	Completo
Total	11.474.122	2.488.899	2.791.658	2.150.837	1.409.385
Hasta 9 años	1.869.759	760.642	—	—	—
de 10 a 14 años	1.029.663	748.866	26.932 ^{oo}	251.024	—
de 15 a 19 años	1.086.735	48.814 ^{oo}	185.077	709.191	40.606 ^{oo}
de 20 a 24 años	895.548	28.489 ^{oo}	171.288	228.126	188.688
de 25 a 29 años	754.009	32.773 ^{oo}	191.126	157.195	160.400
de 30 a 39 años	1.518.587	110.341	494.415	286.477	305.450
de 40 a 49 años	1.439.349	156.294	509.542	227.273	274.583
de 50 a 59 años	1.089.216	189.680	421.709	144.153	186.373
de 60 a 69 años	955.755	199.521	417.050	92.984 ^{oo}	142.476
de 70 años y más	835.501	213.479	374.519	54.414 ^{oo}	110.809
Ns/Nr	—	—	—	—	—
Mujeres	6.028.166	1.349.583	1.482.951	1.021.232	802.488
Hasta 9 años	928.339	376.698	—	—	—
de 10 a 14 años	543.486	391.620	13.942 ^{oo}	136.026	—
de 15 a 19 años	520.056	18.171 ^{oo}	79.251 ^{oo}	331.467	24.137 ^{oo}
de 20 a 24 años	449.169	..	76.186 ^{oo}	106.868	96.882 ^{oo}
de 25 a 29 años	393.056	19.837 ^{oo}	90.921 ^{oo}	78.992 ^{oo}	83.681 ^{oo}
de 30 a 39 años	784.707	63.809 ^{oo}	240.425	132.704	179.597
de 40 a 49 años	766.435	89.375 ^{oo}	260.676	107.010	164.826
de 50 a 59 años	569.230	109.324	225.468	65.698 ^{oo}	100.545
de 60 a 69 años	536.904	123.035	249.275	39.747 ^{oo}	75.274 ^{oo}
de 70 años y más	536.784	147.125	246.807	22.720 ^{oo}	77.546 ^{oo}
Ns/Nr	—	—	—	—	—
Varones	5.445.956	1.139.316	1.308.707	1.129.605	606.897
Hasta 9 años	941.420	383.944	—	—	—
de 10 a 14 años	486.177	357.246	..	114.998	—
de 15 a 19 años	566.679	30.643 ^{oo}	105.826	377.724	16.469 ^{oo}
de 20 a 24 años	446.379	17.900 ^{oo}	95.102 ^{oo}	121.258	91.806 ^{oo}
de 25 a 29 años	360.953	..	100.205	78.203 ^{oo}	76.719 ^{oo}
de 30 a 39 años	733.880	46.532 ^{oo}	253.990	153.773	125.853
de 40 a 49 años	672.914	66.919 ^{oo}	248.866	120.263	109.757
de 50 a 59 años	519.986	80.356 ^{oo}	196.241	78.455 ^{oo}	85.828 ^{oo}
de 60 a 69 años	418.851	76.486 ^{oo}	167.775	53.237 ^{oo}	67.202 ^{oo}
de 70 años y más	298.717	66.354 ^{oo}	127.712	31.694 ^{oo}	33.263 ^{oo}
Ns/Nr	—	—	—	—	—

(continúa)

Cuadro 2.4.(conclusión)

Edad y sexo	Total	Nivel de educación			Ns/Nr
		Superior y universitario		Sin instrucción	
		Incompleto	Completo		
Total	11.474.122	711.916	678.163	1.241.232	..
Hasta 9 años	1.869.759	—	—	1.109.117	—
de 10 a 14 años	1.029.663	—	—	..	—
de 15 a 19 años	1.086.735	95.157 °°	—
de 20 a 24 años	895.548	239.541	35.517 °°	..	—
de 25 a 29 años	754.009	116.318	96.197 °°	—	—
de 30 a 39 años	1.518.587	106.169	202.877	..	—
de 40 a 49 años	1.439.349	84.196 °°	170.928	15.504 °°	..
de 50 a 59 años	1.089.216	40.693 °°	86.562 °°	20.046 °°	—
de 60 a 69 años	955.755	19.386 °°	54.179 °°	29.156 °°	..
de 70 años y más	835.501	..	29.806 °°	42.018 °°	—
Ns/Nr	—	—	—	—	—
Mujeres	6.028.166	356.071	377.832	636.980	..
Hasta 9 años	928.339	—	—	551.641	—
de 10 a 14 años	543.486	—	—	..	—
de 15 a 19 años	520.056	64.136 °°	—
de 20 a 24 años	449.169	126.681	29.016 °°	..	—
de 25 a 29 años	393.056	60.900 °°	58.725 °°	—	—
de 30 a 39 años	784.707	44.531 °°	116.711	..	—
de 40 a 49 años	766.435	34.218 °°	101.658
de 50 a 59 años	569.230	16.757 °°	38.609 °°	..	—
de 60 a 69 años	536.904	..	25.730 °°	18.234 °°	—
de 70 años y más	536.784	32.931 °°	—
Ns/Nr	—	—	—	—	—
Varones	5.445.956	355.845	300.331	604.252	..
Hasta 9 años	941.420	—	—	557.476	—
de 10 a 14 años	486.177	—	—	..	—
de 15 a 19 años	566.679	31.021 °°	—
de 20 a 24 años	446.379	112.860	—
de 25 a 29 años	360.953	55.418 °°	37.472 °°	—	—
de 30 a 39 años	733.880	61.638 °°	86.166 °°	..	—
de 40 a 49 años	672.914	49.978 °°	69.270 °°	..	—
de 50 a 59 años	519.986	23.936 °°	47.953 °°	..	—
de 60 a 69 años	418.851	13.777 °°	28.449 °°
de 70 años y más	298.717	..	23.390 °°	..	—
Ns/Nr	—	—	—	—	—

Fuente: INDEC. Encuesta Permanente de Hogares

Cuadro 2.4p. Población total clasificada por edad y sexo, según nivel de educación, en porcentajes
Aglomerado Gran Buenos Aires. Octubre de 1994

Edad y sexo	Total	Nivel de educación			
		Primario		Secundario	
		Incompleto	Completo	Incompleto	Completo
			%		
Total	100,0	21,7	24,3	18,7	12,3
Hasta 9 años	100,0	40,7	-	-	-
de 10 a 14 años	100,0	72,7	2,6	24,4	-
de 15 a 19 años	100,0	4,5	17,0	65,3	3,7
de 20 a 24 años	100,0	3,2	19,1	25,5	21,1
de 25 a 29 años	100,0	4,3	25,3	20,8	21,3
de 30 a 39 años	100,0	7,3	32,6	18,9	20,1
de 40 a 49 años	100,0	10,9	35,4	15,8	19,1
de 50 a 59 años	100,0	17,4	38,7	13,2	17,1
de 60 a 69 años	100,0	20,9	43,6	9,7	14,9
de 70 años y más	100,0	25,6	44,8	6,5	13,3
Ns/Nr	-	-	-	-	-
Mujeres	100,0	22,4	24,6	16,9	13,3
Hasta 9 años	100,0	40,6	-	-	-
de 10 a 14 años	100,0	72,1	2,6	25,0	-
de 15 a 19 años	100,0	3,5	15,2	63,7	4,6
de 20 a 24 años	100,0	2,4	17,0	23,8	21,6
de 25 a 29 años	100,0	5,0	23,1	20,1	21,3
de 30 a 39 años	100,0	8,1	30,6	16,9	22,9
de 40 a 49 años	100,0	11,7	34,0	14,0	21,5
de 50 a 59 años	100,0	19,2	39,6	11,5	17,7
de 60 a 69 años	100,0	22,9	46,4	7,4	14,0
de 70 años y más	100,0	27,4	46,0	4,2	14,4
Ns/Nr	-	-	-	-	-
Varones	100,0	20,9	24,0	20,7	11,1
Hasta 9 años	100,0	40,8	-	-	-
de 10 a 14 años	100,0	73,5	2,7	23,7	-
de 15 a 19 años	100,0	5,4	18,7	66,7	2,9
de 20 a 24 años	100,0	4,0	21,3	27,2	20,6
de 25 a 29 años	100,0	3,6	27,8	21,7	21,3
de 30 a 39 años	100,0	6,3	34,6	21,0	17,1
de 40 a 49 años	100,0	9,9	37,0	17,9	16,3
de 50 a 59 años	100,0	15,5	37,7	15,1	16,5
de 60 a 69 años	100,0	18,3	40,1	12,7	16,0
de 70 años y más	100,0	22,2	42,8	10,6	11,1
Ns/Nr	-	-	-	-	-

(continúa)

Cuadro 2.4p. (conclusión)

Edad y sexo	Total	Nivel de educación			
		Superior y universitario		Sin instrucción	Ns/Nr
		Incompleto	Completo		
			%		
Total	100,0	6,2	5,9	10,8	0,0
Hasta 9 años	100,0	–	–	59,3	–
de 10 a 14 años	100,0	–	–	0,3	–
de 15 a 19 años	100,0	8,8	0,2	0,5	–
de 20 a 24 años	100,0	26,7	4,0	0,4	–
de 25 a 29 años	100,0	15,4	12,8	–	–
de 30 a 39 años	100,0	7,0	13,4	0,8	–
de 40 a 49 años	100,0	5,8	11,9	1,1	0,1
de 50 a 59 años	100,0	3,7	7,9	1,8	–
de 60 a 69 años	100,0	2,0	5,7	3,1	0,1
de 70 años y más	100,0	1,3	3,6	5,0	–
Ns/Nr	–	–	–	–	–
Mujeres	100,0	5,9	6,3	10,6	0,0
Hasta 9 años	100,0	–	–	59,4	–
de 10 a 14 años	100,0	–	–	0,3	–
de 15 a 19 años	100,0	12,3	0,2	0,4	–
de 20 a 24 años	100,0	28,2	6,5	0,7	–
de 25 a 29 años	100,0	15,5	14,9	–	–
de 30 a 39 años	100,0	5,7	14,9	0,9	–
de 40 a 49 años	100,0	4,5	13,3	1,0	0,1
de 50 a 59 años	100,0	2,9	6,8	2,3	–
de 60 a 69 años	100,0	1,0	4,8	3,4	–
de 70 años y más	100,0	0,6	1,2	6,1	–
Ns/Nr	–	–	–	–	–
Varones	100,0	6,5	5,5	11,1	0,0
Hasta 9 años	100,0	–	–	59,2	–
de 10 a 14 años	100,0	–	–	0,2	–
de 15 a 19 años	100,0	5,5	0,2	0,7	–
de 20 a 24 años	100,0	25,3	1,5	0,2	–
de 25 a 29 años	100,0	15,4	10,4	–	–
de 30 a 39 años	100,0	8,4	11,7	0,8	–
de 40 a 49 años	100,0	7,4	10,3	1,2	–
de 50 a 59 años	100,0	4,6	9,2	1,4	–
de 60 a 69 años	100,0	3,3	6,8	2,6	0,2
de 70 años y más	100,0	2,4	7,8	3,0	–
Ns/Nr	–	–	–	–	–

Fuente: INDEC. Encuesta Permanente de Hogares

Cuadro 2.5. Población total clasificada por posición en el hogar y sexo, según condición de actividad. Aglomerado Gran Buenos Aires. Octubre 1994

Posición en el hogar y sexo	Total	Condición de actividad				Ns/Nr
		Población económicamente activa			Población no económicamente activa	
		Total	Ocupados	Desocupados		
Total	11.474.122	4.949.510	4.300.500	649.010	6.524.612	-
Jefes	3.421.162	2.414.988	2.200.457	214.531	1.006.174	-
Cónyuges	2.334.265	885.344	772.916	112.428	1.448.921	-
Hijos/as	4.712.592	1.309.678	1.028.449	281.229	3.402.914	-
Otros familiares	929.505	274.285	236.518	37.767 °°	655.220	-
Servicio doméstico	22.900 °°	21.812 °°	21.812 °°	-	..	-
Otros componentes	53.698 °°	43.403 °°	40.348 °°	-
Mujeres	6.028.166	1.881.868	1.587.455	294.413	4.146.298	-
Jefes	806.096	341.988	304.765	37.223 °°	464.108	-
Cónyuges	2.297.419	862.163	750.717	111.446	1.435.256	-
Hijos/as	2.318.653	531.172	411.079	120.093	1.787.481	-
Otros familiares	568.545	114.474	89.778 °°	24.696 °°	454.071	-
Servicio doméstico	22.900 °°	21.812 °°	21.812 °°	-	..	-
Otros componentes	14.553 °°	-
Varones	5.445.956	3.067.642	2.713.045	354.597	2.378.314	-
Jefes	2.615.066	2.073.000	1.895.692	177.308	542.066	-
Cónyuges	36.846 °°	23.181 °°	22.199 °°	..	13.665 °°	-
Hijos/as	2.393.939	778.506	617.370	161.136	1.615.433	-
Otros familiares	360.960	159.811	146.740	13.071 °°	201.149	-
Servicio doméstico	-	-	-	-	-	-
Otros componentes	39.145 °°	33.144 °°	31.044 °°	-

Fuente: INDEC. Encuesta Permanente de Hogares

Cuadro 2.5p. Población total clasificada por posición en el hogar y sexo, según condición de actividad, en porcentajes. Aglomerado Gran Buenos Aires. Octubre 1994

Posición en el hogar y sexo	Total	Condición de actividad				Ns/Nr
		Población económicamente activa			Población no económicamente activa	
		Total	Ocupados	Desocupados		
				%		
Total	100,0	100,0	100,0	100,0	100,0	-
Jefes	29,8	48,8	51,2	33,1	15,4	-
Cónyuges	20,3	17,9	18,0	17,3	22,2	-
Hijos/as	41,1	26,5	23,9	43,3	52,2	-
Otros familiares	8,1	5,5	5,5	5,8	10,0	-
Servicio doméstico	0,2	0,4	0,5	-	0,0	-
Otros componentes	0,5	0,9	0,9	0,5	0,2	-
Mujeres	100,0	100,0	100,0	100,0	100,0	-
Jefes	13,4	18,2	19,2	12,6	11,2	-
Cónyuges	38,1	45,8	47,3	37,9	34,6	-
Hijos/as	38,5	28,2	25,9	40,8	43,1	-
Otros familiares	9,4	6,1	5,7	8,4	11,0	-
Servicio doméstico	0,4	1,2	1,4	-	0,0	-
Otros componentes	0,2	0,5	0,6	0,3	0,1	-
Varones	100,0	100,0	100,0	100,0	100,0	-
Jefes	48,0	67,6	69,9	50,0	22,8	-
Cónyuges	0,7	0,8	0,8	0,3	0,6	-
Hijos/as	44,0	25,4	22,8	45,4	67,9	-
Otros familiares	6,6	5,2	5,4	3,7	8,5	-
Servicio doméstico	-	-	-	-	-	-
Otros componentes	0,7	1,1	1,1	0,6	0,3	-

Fuente: INDEC. Encuesta Permanente de Hogares

Cuadro 2.6. Población ocupada por categoría ocupacional, según rama de actividad de la ocupación principal
Aglomerado Gran Buenos Aires. Octubre de 1994

Categoría ocupacional	Total	Activi- dades primarias	Industria manu- facturera	Construc- ción	Comercio	Hoteles y restau- rantes	Transporte, almacena- miento y comunica- ciones	Servicios financieros, inmobiliarios, de alquiler y empresariales
Total	4.300.500	19.507^{oo}	899.314	293.163	876.603	136.242	389.961	410.950
Patrón o empleador	206.732	..	53.736 ^{oo}	..	68.590 ^{oo}	31.973 ^{oo}
Cuenta propia	1.004.225	..	106.223	148.916	351.847	19.099 ^{oo}	58.946 ^{oo}	97.761 ^{oo}
Asalariados	3.019.441	..	728.198	128.675	431.287	102.062	319.236	279.002
Trabajador sin salario	70.102 ^{oo}	24.879 ^{oo}
Ns/Nr	-	-	-	-	-	-	-	-

Categoría ocupacional	Total	Administra- ción pública, defensa y seguridad social	Ense- ñanza	Servicios sociales y de salud	Servicio domés- tico	Otros servicios comunitarios, sociales y personales	Otras ramas ¹	Actividades no bien es- pecificadas
Total	4.300.500	200.356	274.429	213.838	318.815	211.875	30.856^{oo}	24.591^{oo}
Patrón o empleador	206.732	-	-	-
Cuenta propia	1.004.225	-	21.501 ^{oo}	35.400 ^{oo}	110.680	42.980 ^{oo}	-	..
Asalariados	3.019.441	199.351	251.667	163.102	207.046	154.908	29.754 ^{oo}	17.925 ^{oo}
Trabajador sin salario	70.102 ^{oo}	..	-	-	-
Ns/Nr	-	-	-	-	-	-	-	-

¹ Otras ramas incluye "Suministro de electricidad, gas y agua" y "Organizaciones y órganos extraterritoriales".

Nota: la rama de actividad se codifica con la CIU revisión 3.

Fuente: INDEC. Encuesta Permanente de Hogares

Cuadro 2.6p. Población ocupada por categoría ocupacional, según
rama de actividad de la ocupación principal, en porcentaje
Aglomerado Gran Buenos Aires. Octubre 1994

Categoría ocupacional	Total	Activi- dades primarias	Industria manu- factera	Construc- ción	Comer- cio	Hoteles y restau- rantes	Transporte, almacena- miento y comunica- ciones	Servicios financieros, inmobiliarios, de alquiler y empresariales
					%			
Total	100,0	0,5	20,9	6,8	20,4	3,2	9,1	9,6
Patrón o empleador	100,0	2,9	26,0	6,1	33,2	5,7	4,8	15,5
Cuenta propia	100,0	0,4	10,6	14,8	35,0	1,9	5,9	9,7
Asalariados	100,0	0,2	24,1	4,3	14,3	3,4	10,6	9,2
Trabajador sin salario	100,0	3,0	15,9	4,3	35,5	4,8	2,8	3,2
Ns/Nr	-	-	-	-	-	-	-	-

Categoría ocupacional	Total	Administra- ción pública, defensa y seguridad social	Ense- ñanza	Servicios sociales y de salud	Servicio domés- tico	Otros servicios comunitarios, sociales y personales	Otras ramas ¹	Actividades no bien espe- cificadas
					%			
Total	100,0	4,7	6,4	5,0	7,4	4,9	0,7	0,6
Patrón o empleador	100,0	-	0,6	1,6	-	3,2	0,5	-
Cuenta propia	100,0	-	2,1	3,5	11,0	4,3	-	0,7
Asalariados	100,0	6,6	8,3	5,4	6,9	5,1	1,0	0,6
Trabajador sin salario	100,0	1,4	-	17,1	1,6	10,5	-	-
Ns/Nr	-	-	-	-	-	-	-	-

¹ Otras ramas incluye "Suministro de electricidad, gas y agua" y "Organizaciones y órganos extraterritoriales".

Nota: La rama de actividad se codifica con la CIU revisión 3.

Fuente: INDEC. Encuesta Permanente de Hogares

Cuadro 2.7. Población ocupada clasificada por sexo y posición en el hogar, según búsqueda de otro trabajo
Agglomerado Gran Buenos Aires. Octubre de 1994

Sexo y posición en el hogar	Total	Busca otro trabajo	No busca otro trabajo	Ns/Nr
Total	4.300.500	826.486	3.430.017	43.997^{oo}
Mujeres	1.587.455	296.984	1.270.644	19.827^{oo}
Jefes	304.765	56.752 ^{oo}	245.800	..
No jefes	1.282.690	240.232	1.024.844	17.614 ^{oo}
Varones	2.713.045	529.502	2.159.373	24.170^{oo}
Jefes	1.895.692	340.209	1.545.177	..
No Jefes	817.353	189.293	614.196	13.864 ^{oo}

Fuente: INDEC. Encuesta Permanente de Hogares

Cuadro 2.7p. Población ocupada clasificada por sexo y posición en el hogar, según búsqueda de otro trabajo, en porcentajes.
Agglomerado Gran Buenos Aires. Octubre de 1994

Sexo y posición en el hogar	Total	Busca otro trabajo	No busca otro trabajo	Ns/Nr
		%		
Total	100,0	19,2	79,8	1,0
Mujeres	100,0	18,7	80,0	1,2
Jefes	100,0	18,6	80,7	0,7
No jefes	100,0	18,7	79,9	1,4
Varones	100,0	19,5	79,6	0,9
Jefes	100,0	17,9	81,5	0,5
No Jefes	100,0	23,2	75,1	1,7

Fuente: INDEC. Encuesta Permanente de Hogares

Cuadro 2.8. Población ocupada clasificada por sexo, según horas trabajadas en la semana
Aglomerado Gran Buenos Aires. Octubre 1994

Sexo	Total de ocupados	Cantidad de horas						No trabajó	Ns/Nr
		1-19	20-29	30-40	41-45	46-61	62 y más		
Total	4.300.500	319.273	353.409	1.173.863	581.363	1.150.178	567.028	112.205	43.181 °°
Mujeres	1.587.455	215.744	230.141	500.794	181.095	285.672	96.804 °°	57.717 °°	19.488 °°
Varones	2.713.045	103.529	123.268	673.069	400.268	864.506	470.224	54.488 °°	23.693 °°

Fuente: INDEC. Encuesta Permanente de Hogares

Cuadro 2.9. Población ocupada clasificada por categoría ocupacional según horas trabajadas en la semana
Aglomerado Gran Buenos Aires. Octubre 1994

Sexo	Total de ocupados	Cantidad de horas						No trabajó	Ns/Nr
		1-19	20-29	30-40	41-45	46-61	62 y más		
Total	4.300.500	319.273	353.409	1.173.863	581.363	1.150.178	567.028	112.205	43.181 °°
Asalariados	3.019.441	164.374	232.400	924.393	490.753	783.384	320.692	78.928 °°	24.517 °°
Cuenta propia	1.004.225	145.363	97.156 °°	211.388	69.999 °°	261.618	177.085	26.530 °°	15.086 °°
Otros	276.834	..	23.853 °°	38.082 °°	20.611 °°	105.176	69.251 °°
Ns/Nr	-	-	-	-	-	-	-	-	-

Fuente: INDEC. Encuesta Permanente de Hogares

Cuadro 2.10. Población ocupada clasificada por categoría de la ocupación principal, según cantidad de ocupaciones
Aglomerado Gran Buenos Aires. Octubre de 1994

Categoría ocupacional	Total de ocupados	Cantidad de ocupaciones		
		1	2 ó más	Ns/Nr
Total	4.300.500	4.005.295	295.205	-
Asalariados	3.019.441	2.792.948	226.493	-
Cuenta propia	1.004.225	949.725	54.500 °°	-
Otros	276.834	262.622	14.212 °°	-
Ns/Nr	-	-	-	-

Fuente: INDEC. Encuesta Permanente de Hogares

Cuadro 2.10p. Población ocupada clasificada por categoría de la ocupación principal, según cantidad de ocupaciones, en porcentajes
Aglomerado Gran Buenos Aires. Octubre de 1994

Categoría ocupacional	Total de ocupados	Cantidad de ocupaciones		
		1	2 ó más	Ns/Nr
Total	100,0	93,1	6,9	—
Asalariados	100,0	92,5	7,5	—
Cuenta propia	100,0	94,6	5,4	—
Otros	100,0	94,9	5,1	—
Ns/Nr	—	—	—	—

Fuente: INDEC. Encuesta Permanente de Hogares

Cuadro 2.11. Población ocupada clasificada por sexo según intensidad de la ocupación
Aglomerado Gran Buenos Aires. Octubre de 1994

Sexo	Total	Intensidad de la ocupación			No trabajó circunstancialmente	Ns/Nr
		Subocupados visibles ¹	Ocupados plenos ²	Sobre-ocupados ³		
Total	4.300.500	497.889	1.924.881	1.722.344	112.205	43.181 °°
Mujeres	1.587.455	291.261	836.513	382.476	57.717 °°	19.488 °°
Varones	2.713.045	206.628	1.088.368	1.339.868	54.488 °°	23.693 °°

¹ Ocupados que trabajan menos de 35 horas semanales y desean trabajar más.

² Ocupados que trabajan entre 35 y 45 horas semanales y ocupados que trabajan menos de 35 horas y no desean trabajar más.

³ Ocupados que trabajan más de 45 horas semanales.

Fuente: INDEC. Encuesta Permanente de Hogares

Cuadro 2.12. Población ocupada clasificada por posición en el hogar y categoría ocupacional, según ingreso total individual. Aglomerado Gran Buenos Aires. Octubre de 1994

Posición en el hogar y categoría ocupacional	Total	Deciles			Sin ingresos	Ingresos parciales y Ns/Nr
		1 a 4	5 a 8	9 y 10		
Total	4.300.500	1.028.488	1.824.600	962.264	115.120	370.028
Asalariado	3.019.441	739.409	1.440.205	603.894	45.539 °°	190.394
Cuenta propia	1.004.225	283.811	354.033	234.708	..	124.611
Otros	276.834	..	30.362 °°	123.662	62.519 °°	55.023 °°
Jefes	2.200.457	334.936	943.223	725.452	15.243 °°	181.603
Asalariado	1.423.430	196.731	709.219	434.556	..	76.729 °°
Cuenta propia	595.475	135.124	211.644	180.720	..	65.074 °°
Otros	181.552	..	22.360 °°	110.176	..	39.800 °°
No jefes	2.100.043	693.552	881.377	236.812	99.877 °°	188.425
Asalariados	1.596.011	542.678	730.986	169.338	39.344 °°	113.665
Cuenta propia	408.750	148.687	142.389	53.988 °°	..	59.537 °°
Otros	95.282 °°	13.486 °°	56.384 °°	15.223 °°

Nota: el ingreso total individual corresponde a la distribución decilica del cuadro 25: "Población total según escala de ingreso individual".

Fuente: INDEC. Encuesta Permanente de Hogares

Cuadro 2.12p. Población ocupada clasificada por posición en el hogar y categoría ocupacional, según ingreso total individual, en porcentajes. Aglomerado Gran Buenos Aires. Octubre de 1994

Posición en el hogar y categoría ocupacional	Total	Deciles			Sin ingresos	Ingresos parciales y Ns/Nr
		1 a 4	5 a 8	9 y 10		
%						
Total	100,0	23,9	42,4	22,4	2,7	8,6
Asalariado	100,0	24,5	47,7	20,0	1,5	6,3
Cuenta propia	100,0	28,3	35,3	23,4	0,7	12,4
Otros	100,0	1,9	11,0	44,7	22,6	19,9
Jefes	100,0	15,2	42,9	33,0	0,7	8,3
Asalariado	100,0	13,8	49,8	30,5	0,4	5,4
Cuenta propia	100,0	22,7	35,5	30,3	0,5	10,9
Otros	100,0	1,7	12,3	60,7	3,4	21,9
No jefes	100,0	33,0	42,0	11,3	4,8	9,0
Asalariados	100,0	34,0	45,8	10,6	2,5	7,1
Cuenta propia	100,0	36,4	34,8	13,2	1,0	14,6
Otros	100,0	2,3	8,4	14,2	59,2	16,0

Fuente: INDEC. Encuesta Permanente de Hogares

Cuadro 2.13. Población ocupada clasificada por sexo, categoría ocupacional y rama de actividad, según ingreso total individual. Aglomerado Gran Buenos Aires. Octubre de 1994

Sexo, categoría ocupacional y rama de actividad	Total	Deciles			Sin ingresos	Ingresos parciales y Ns/Nr
		1 a 4	5 a 8	9 y 10		
Total	4.300.500	1.028.488	1.824.600	962.264	115.120	370.028
Asalariados	3.019.441	739.409	1.440.205	603.894	45.539 ^{oo}	190.394
Industria	728.198	179.537	370.273	134.545	..	32.640 ^{oo}
Comercio	431.287	114.687	216.526	64.026 ^{oo}	..	28.000 ^{oo}
Servicios	976.074	306.764	404.990	192.480	..	62.221 ^{oo}
Construcción	128.675	26.712 ^{oo}	73.796 ^{oo}	15.923 ^{oo}
Otras ramas ¹	737.282	111.709	374.620	196.920	..	43.548 ^{oo}
Sin especificar	17.925 ^{oo}	-	-	-	-	17.925 ^{oo}
No asalariados	1.281.059	289.079	384.395	358.370	69.581 ^{oo}	179.634
Desconocidos	-	-	-	-	-	-
Mujeres	1.587.455	535.937	602.508	245.669	56.499^{oo}	146.842
Asalariados	1.145.065	396.184	480.749	170.883	16.738 ^{oo}	80.511 ^{oo}
Industria	172.617	59.372 ^{oo}	71.626 ^{oo}	29.571 ^{oo}
Comercio	135.357	43.208 ^{oo}	66.303 ^{oo}
Servicios	631.644	256.829	247.694	86.173 ^{oo}	..	33.340 ^{oo}
Construcción	-	..
Otras ramas ¹	188.882	35.756 ^{oo}	92.255 ^{oo}	41.848 ^{oo}	..	16.077 ^{oo}
Sin especificar	..	-	-	-	-	..
No asalariados	442.390	139.753	121.759	74.786 ^{oo}	39.761 ^{oo}	66.331 ^{oo}
Desconocidos	-	-	-	-	-	-
Varones	2.713.045	492.551	1.222.092	716.595	58.621^{oo}	223.186
Asalariados	1.874.376	343.225	959.456	433.011	28.801 ^{oo}	109.883
Industria	555.581	120.165	298.647	104.974	..	22.712 ^{oo}
Comercio	295.930	71.479 ^{oo}	150.223	51.661 ^{oo}	..	18.583 ^{oo}
Servicios	344.430	49.935 ^{oo}	157.296	106.307	..	28.881 ^{oo}
Construcción	122.77	25.693 ^{oo}	70.925 ^{oo}	14.997 ^{oo}
Otras ramas ¹	548.400	75.953 ^{oo}	282.365	155.072	..	27.471 ^{oo}
Sin especificar	..	-	-	-	-	..
No asalariados	838.669	149.326	262.636	283.584	29.820 ^{oo}	113.303
Desconocidos	-	-	-	-	-	-

¹ Incluye Actividades primarias, Suministro de electricidad, gas y agua, Hoteles y restaurantes, Transporte, almacenamiento y comunicaciones, Servicios financieros, inmobiliarios, de alquiler y empresariales, y Organizaciones y órganos extraterritoriales.

Nota: la rama de actividad se codifica con la CIU revisión 3.

Fuente: INDEC. Encuesta Permanente de Hogares

Cuadro 2.13p. Población ocupada clasificada por sexo, categoría ocupacional y rama de actividad, según ingreso total individual, en porcentajes. Aglomerado Gran Buenos Aires. Octubre de 1994

Sexo, categoría ocupacional y rama de actividad	Total	Deciles			Sin ingresos	Ingresos parciales y Ns/Nr
		1 a 4	5 a 8	9 y 10		
				%		
Total	100,0	100,0	100,0	100,0	100,0	100,0
Asalariados	70,2	71,9	78,9	62,8	39,6	51,5
Industria	16,9	17,5	20,3	14,0	9,7	8,8
Comercio	10,0	11,2	11,9	6,7	7,0	7,6
Servicios	22,7	29,8	22,2	20,0	8,4	16,8
Construcción	3,0	2,6	4,0	1,7	5,4	1,6
Otras ramas ¹	17,1	10,9	20,5	20,5	9,1	11,8
Sin especificar	0,4	-	-	-	-	4,8
No asalariados	29,8	28,1	21,1	37,2	60,4	48,5
Desconocidos	-	-	-	-	-	-
Mujeres	100,0	100,0	100,0	100,0	100,0	100,0
Asalariados	72,1	73,9	79,8	69,6	29,6	54,8
Industria	10,9	11,1	11,9	12,0	3,8	6,8
Comercio	8,5	8,1	11,0	5,0	7,2	6,4
Servicios	39,8	47,9	41,1	35,1	13,5	22,7
Construcción	0,4	0,2	0,5	0,4	-	0,7
Otras ramas ¹	11,9	6,7	15,3	17,0	5,2	10,9
Sin especificar	0,7	-	-	-	-	7,3
No asalariados	27,9	26,1	20,2	30,4	70,4	45,2
Desconocidos	-	-	-	-	-	-
Varones	100,0	100,0	100,0	100,0	100,0	100,0
Asalariados	69,1	69,7	78,5	60,4	49,1	49,2
Industria	20,5	24,4	24,4	14,6	15,5	10,2
Comercio	10,9	14,5	12,3	7,2	6,8	8,3
Servicios	12,7	10,1	12,9	14,8	3,4	12,9
Construcción	4,5	5,2	5,8	2,1	10,5	2,2
Otras ramas ¹	20,2	15,4	23,1	21,6	12,9	12,3
Sin especificar	0,3	-	-	-	-	3,3
No asalariados	30,9	30,3	21,5	39,6	50,9	50,8
Desconocidos	-	-	-	-	-	-

¹ Incluye Actividades primarias, Suministro de electricidad, gas y agua, Hoteles y restaurantes, Transporte, almacenamiento y comunicaciones, Servicios financieros, inmobiliarios, de alquiler y empresariales, y Organizaciones y órganos extraterritoriales.

Nota: La rama de actividad se codifica con la CIU revisión 3.

Fuente: INDEC. Encuesta Permanente de Hogares

Cuadro 2.14. Población desocupada clasificada por sexo, según intensidad de la desocupación
Aglomerado Gran Buenos Aires. Octubre de 1994

Sexo	Total	Intensidad de la desocupación			Ns/Nr
		Hasta 1 mes	1 mes a 3 meses	Más de 3 meses	
Total	649.010	167.612	199.071	279.340	..
Mujeres	294.413	65.267 °°	87.224 °°	139.890	..
Varones	354.597	102.345	111.847	139.450	..

Fuente: INDEC. Encuesta Permanente de Hogares

Cuadro 2.15. Población desocupada clasificada por sexo, según tipo de desocupación
Aglomerado Gran Buenos Aires. Octubre de 1994

Sexo	Total	Tipo de desocupación	
		Nuevo trabajador	Con ocupa- ción anterior
Total	649.010	88.652 °°	560.358
Mujeres	294.413	54.536 °°	239.877
Varones	354.597	34.116 °°	320.481

Fuente: INDEC. Encuesta Permanente de Hogares

Cuadro 2.16. Hogares clasificados por condición de actividad y categoría ocupacional del jefe, según
régimen de tenencia de la vivienda. Aglomerado Gran Buenos Aires. Octubre de 1994

Condición de actividad y categoría ocupacional del jefe	Total	Régimen de tenencia		
		Propietario	Inquilino	Otros regímenes
Total	3.421.162	2.516.516	494.987	409.659
PEA	2.414.988	1.654.668	429.067	331.253
Asalariado	1.553.197	1.005.959	308.934	238.304
Cuenta propia	675.908	489.422	101.627	84.859 °°
Patrón o empleador y trabajador sin salario	184.901	159.287	17.524 °°	..
Nuevos trabajadores	..	-	..	-
Desconocidos	-	-	-	-
PNEA	1.006.174	861.848	65.920 °°	78.406 °°
Jubilados	866.912	762.742	51.825 °°	52.345 °°
Otros	139.262	99.106 °°	14.095 °°	26.061 °°
Ns/Nr	-	-	-	-

Nota: las categorías Asalariado, Cuenta propia, Patrón y Trabajador sin salario incluyen a los desocupados con ocupación anterior.

Fuente: INDEC. Encuesta Permanente de Hogares

Cuadro 2.17. Hogares clasificados por ingreso per cápita familiar, según régimen de tenencia de la vivienda
Aglomerado Gran Buenos Aires. Octubre de 1994

Ingreso per cápita familiar	Total	Régimen de tenencia		
		Propietario	Inquilino	Otros regímenes
Total	3.421.162	2.516.516	494.987	409.659
Deciles 1 a 3	902.068	617.162	102.593	182.313
Deciles 4 a 6	903.166	672.726	126.977	103.463
Deciles 7 y 8	601.849	453.492	99.341 °°	49.016 °°
Deciles 9 y 10	602.668	461.644	115.883	25.141 °°
Sin ingresos	47.386 °°	30.531 °°
Ns/Nr	364.025	280.961	46.091 °°	36.973 °°

Fuente: INDEC. Encuesta Permanente de Hogares

Cuadro 2.18. Hogares clasificados por cantidad de cuartos de uso exclusivo, según tamaño de los hogares. Aglomerado Gran Buenos Aires. Octubre de 1994

Cantidad de cuartos de uso exclusivo	Total	Tamaño del hogar					
		Miembros					
		1	2	3	4	5	6 y más
Total	3.421.162	522.542	777.375	641.346	668.589	439.996	371.314
1 cuarto	304.004	95.834 °°	73.459 °°	53.856 °°	34.216 °°	23.759 °°	22.880 °°
2 cuartos	959.719	232.133	250.674	143.975	153.894	91.314 °°	87.729 °°
3 cuartos	1.362.007	155.475	332.588	286.657	279.132	164.825	143.330
4 cuartos	539.784	28.691 °°	86.684 °°	108.971	139.189	110.971	65.278 °°
5 y más cuartos	255.648	..	33.970 °°	47.887 °°	62.158 °°	49.127 °°	52.097 °°
Sin cuartos de uso exclusivo	-	-	-	-	-	-	-

Fuente: INDEC. Encuesta Permanente de Hogares

Cuadro 2.19. Hogares clasificados por tamaño del hogar, según régimen de tenencia de la vivienda. Aglomerado Gran Buenos Aires. Octubre de 1994

Tamaño del hogar	Total	Régimen de tenencia		
		Propietario	Inquilino	Otros regímenes
Total	3.421.162	2.516.516	494.987	409.659
1 miembro	522.542	356.507	105.753	60.282 °°
2 a 4 miembros	2.087.310	1.581.732	289.305	216.273
5 y más miembros	811.310	578.277	99.929 °°	133.104

Fuente: INDEC. Encuesta Permanente de Hogares

Cuadro 2.20. Población económicamente activa clasificada por condición de actividad y rama de actividad de la ocupación principal, según nivel de educación
Agglomerado Gran Buenos Aires. Octubre de 1994

Condición de actividad y rama de actividad	Total general	Nivel de educación						Ns/Nr
		Primario		Secundario		Superior y universitario	Sin instrucción	
		Incompleto	Completo	Incompleto	Completo			
Total	4.949.510	403.873	1.508.879	1.001.583	940.799	1.060.752	32.595 °°	..
Industria	1.038.171	83.108 °°	381.826	229.589	186.845	151.034	..	-
Comercio	1.000.605	63.282 °°	289.511	273.243	243.064	130.553	..	-
Servicios	1.328.109	136.021	370.135	174.505	220.977	411.679	14.792 °°	-
Construcción	376.963	75.089 °°	180.541	54.210 °°	39.745 °°	20.356 °°	..	-
Otras ramas ¹	1.092.419	42.373 °°	254.624	241.744	226.752	322.850
Sin especificar	113.243	..	32.242 °°	28.292 °°	23.416 °°	24.280 °°	..	-
Ocupados	4.300.500	344.365	1.296.718	830.143	820.233	979.538	28.474 °°	..
Industria	899.314	71.410 °°	328.495	194.003	160.947	139.755	..	-
Comercio	876.603	60.148 °°	256.080	228.659	211.515	119.249	..	-
Servicios	1.219.313	118.946	332.895	152.451	201.190	399.039	14.792 °°	-
Construcción	293.163	60.911 °°	136.748	40.070 °°	33.583 °°	17.885 °°	..	-
Otras ramas ¹	987.516	32.016 °°	233.106	211.835	207.526	298.957
Sin especificar	24.591 °°	-
Desocupados	649.010	59.508 °°	212.161	171.440	120.566	81.214 °°	..	-

¹Incluye Actividades primarias, Suministro de electricidad, gas y agua, Hoteles y restaurantes, Transporte, almacenamiento y comunicaciones, Servicios financieros, inmobiliarios, de alquiler y empresariales, y Organizaciones y órganos extraterritoriales.

Nota: la rama de actividad se codifica con la CIUU revisión 3.

Fuente: INDEC. Encuesta Permanente de Hogares

Cuadro 2.20p. Población económicamente activa clasificada por condición de actividad y rama de actividad de la ocupación principal según nivel de educación, en porcentajes
Agglomerado Gran Buenos Aires. Octubre de 1994

Condición de actividad y rama de actividad	Total general	Nivel de educación						Ns/Nr
		Primario		Secundario		Superior y universitario	Sin instrucción	
		Incompleto	Completo	Incompleto	Completo			
Total	100,0	100,0	100,0	100,0	100,0	100,0	100,0	100,0
Industria	21,0	20,6	25,3	22,9	19,9	14,2	17,7	-
Comercio	20,2	15,7	19,2	27,3	25,8	12,3	2,9	-
Servicios	26,8	33,7	24,5	17,4	23,5	38,8	45,4	-
Construcción	7,6	18,6	12,0	5,4	4,2	1,9	21,5	-
Otras ramas ¹	22,1	10,5	16,9	24,1	24,1	30,4	9,3	100,0
Sin especificar	2,3	1,0	2,1	2,8	2,5	2,3	3,1	-
Ocupados	86,9	85,3	85,9	82,9	87,2	92,3	87,4	100,0
Industria	18,2	17,7	21,8	19,4	17,1	13,2	14,4	-
Comercio	17,7	14,9	17,0	22,8	22,5	11,2	2,9	-
Servicios	24,6	29,5	22,1	15,2	21,4	37,6	45,4	-
Construcción	5,9	15,1	9,1	4,0	3,6	1,7	12,2	-
Otras ramas ¹	20,0	7,9	15,4	21,2	22,1	28,2	9,3	100,0
Sin especificar	0,5	0,2	0,6	0,3	0,6	0,4	3,1	-
Desocupados	13,1	14,7	14,1	17,1	12,8	7,7	12,6	-

¹Incluye Actividades primarias, Suministro de electricidad, gas y agua, Hoteles y restaurantes, Transporte, almacenamiento y comunicaciones, Servicios financieros, inmobiliarios, de alquiler y empresariales, y Organizaciones y órganos extraterritoriales.

Nota: la rama de actividad se codifica con la CIUU revisión 3.

Fuente: INDEC. Encuesta Permanente de Hogares

Cuadro 2.21. Población económicamente activa clasificada por ingreso total individual y nivel de educación, según condición de actividad y categoría ocupacional
Aglomerado Gran Buenos Aires. Octubre de 1994

Ingreso total individual, condición de actividad y categoría ocupacional	Total	Nivel de educación						Sin instrucción	Ns/Nr
		Primario		Secundario		Superior y universitario			
		Incompleto	Completo	Incompleto	Completo	Incompleto	Completo		
Total	4.949.510	403.873	1.508.879	1.001.583	940.799	489.398	571.354	32.595 °°	..
Deciles 1 a 4	1.119.518	174.008	440.721	221.558	132.113	81.854 °°	55.647 °°	13.617 °°	-
Deciles 5 a 8	1.867.383	139.584	640.268	416.417	373.654	159.910	124.516	13.034 °°	-
Deciles 9 y 10	972.785	24.029 °°	144.710	146.274	228.974	138.698	290.100	-	-
Sin ingresos	600.586	48.224 °°	180.325	167.704	114.359	59.039°°	28.944°°	..	-
Ns/Nr	389.238	18.028 °°	102.855	49.630 °°	91.699 °°	49.897 °°	72.147 °°
Ocupados	4.300.500	344.365	1.296.718	830.143	820.233	428.330	551.208	28.474 °°	..
Asalariados	3.019.441	207.509	912.030	602.000	580.398	332.631	365.940	18.933 °°	-
Deciles 1 a 4	739.409	94.276 °°	287.034	154.913	95.277 °°	60.871 °°	38.337 °°	..	-
Deciles 5 a 8	1.440.205	97.107 °°	478.071	319.827	300.683	133.896	101.316	..	-
Deciles 9 y 10	603.894	..	87.326 °°	83.586 °°	133.655	100.649	190.386	-	-
Sin ingresos	45.539 °°	18.749 °°	-	-
Ns/Nr	190.394	..	47.498 °°	24.925 °°	47.730 °°	29.818 °°	33.700 °°	..	-
No asalariados	1.281.059	136.856	384.688	228.143	239.835	95.699 °°	185.268
Sin especificar	-	-	-	-	-	-	-	-	-
Desocupados	649.010	59.508 °°	212.161	171.440	120.566	61.068 °°	20.146 °°	..	-

Fuente: INDEC. Encuesta Permanente de Hogares

Cuadro 2.21p. Población económicamente activa clasificada por ingreso total individual, según nivel de educación, en porcentajes
Aglomerado Gran Buenos Aires. Octubre 1994

Ingreso total individual	Total	Nivel de educación						Sin instrucción	Ns/Nr
		Primario		Secundario		Superior y universitario			
		Incompleto	Completo	Incompleto	Completo	Incompleto	Completo		
Total	100,0	100,0	100,0	100,0	100,0	100,0	100,0	100,0	100,0
Deciles 1 a 4	22,6	43,1	29,2	22,1	14,0	16,7	9,7	41,8	-
Deciles 5 a 8	37,7	34,6	42,4	41,6	39,7	32,7	21,8	40,0	-
Deciles 9 y 10	19,7	5,9	9,6	14,6	24,3	28,3	50,8	-	-
Sin ingresos	12,1	11,9	12,0	16,7	12,2	12,1	5,1	6,1	-
Ns/Nr	7,9	4,5	6,8	5,0	9,7	10,2	12,6	12,1	100,0

Fuente: INDEC. Encuesta Permanente de Hogares

Cuadro 2.22. Población ocupada clasificada por calificación ocupacional, según sexo
Aglomerado Gran Buenos Aires. Octubre de 1994

Calificación ocupacional	Total	Mujeres	Varones
Total	4.300.500	1.587.455	2.713.045
Científico profesional	384.400	140.133	244.267
Técnica	759.319	342.014	417.305
Operativa	1.985.196	474.540	1.510.656
No calificada	1.126.966	612.167	514.799
Ns/Nr	44.619 ^{oo}	18.601 ^{oo}	26.018 ^{oo}

Cuadro 2.22p Población ocupada clasificada por calificación ocupacional, según sexo, en porcentajes
Aglomerado Gran Buenos Aires. Octubre de 1994

Calificación ocupacional	Total	Mujeres	Varones
		%	
Total	100,0	100,0	100,0
Científico profesional	8,9	8,8	9,0
Técnica	17,7	21,5	15,4
Operativa	46,2	29,9	55,7
No calificada	26,2	38,6	19,0
Ns/Nr	1,0	1,2	1,0

Nota: Los cuadros sobre estructura ocupacional presentan categorías agrupadas. Se ha tenido en cuenta tanto la significación estadística como la comparabilidad de variables ya presentes en otros cuadros de esta publicación de resultados. Para una visión más detallada de la estructura de ocupaciones existen tabulaciones específicas con mayor nivel de desagregación. Es necesario señalar algunas precisiones para la lectura de los cuadros:

- a) El perfil completo de la estructura de calificación ocupacional se encuentra detallado en el Cuadro 24 y sirve como referente del perfil agrupado de calificación ocupacional del Cuadro 23, en relación a su distribución sectorial.
- b) El perfil de calificaciones del agrupamiento de ocupaciones productoras de bienes industriales, de infraestructura y de reparaciones no modifica el de cada uno de estos grupos específicos.

Fuente: INDEC. Encuesta Permanente de Hogares

Cuadro 2.23. Población ocupada por sexo y calificación ocupacional, según rama de actividad Aglomerado Gran Buenos Aires. Octubre 1994

Calificación ocupacional y sexo	Total general	Rama de actividad			
		Industria manufacturera	Construcción	Comercio	Transporte, almacenaje y comunicaciones
Total	4.300.500	899.314	293.163	1.012.845	389.961
Científica, profesional y técnica	1.143.719	165.397	27.672 °°	151.693	52.443 °°
Operativa	1.985.196	598.353	226.427	408.940	288.563
No calificada	1.126.966	132.547	39.064 °°	442.971	47.063 °°
Ns/Nr calificación	44.619 °°	..	-
Mujeres	1.587.455	207.902	..	332.396	50.182 °°
Científica, profesional y técnica	482.147	34.265 °°	..	33.344 °°	..
Operativa	474.540	131.304	..	111.475	28.757 °°
No calificada	612.167	41.245 °°	..	182.555	..
Ns/Nr calificación	18.601 °°	..	-	..	-
Varones	2.713.045	691.412	284.227	680.449	339.779
Científica, profesional y técnica	661.572	131.132	25.849 °°	118.349	41.078 °°
Operativa	1.510.656	467.049	222.400	297.465	259.806
No calificada	514.799	91.302 °°	35.978 °°	260.416	37.003 °°
Ns/Nr calificación	26.018 °°	..	-

Calificación ocupacional y sexo	Total general	Rama de actividad			Otras ramas ¹
		Servicios financieros, seguros, inmobiliarios y servicios a empresas	Servicios ¹		
			Otros servicios	Servicio doméstico	
Total	4.300.500	410.950	900.498	318.815	74.954 °°
Científica, profesional y técnica	1.143.719	248.800	481.211	-	16.503 °°
Operativa	1.985.196	128.038	289.945	16.375 °°	28.555 °°
No calificada	1.126.966	30.150 °°	125.116	302.440	..
Ns/Nr calificación	44.619 °°	-	22.281 °°
Mujeres	1.587.455	162.592	515.600	288.207	21.640 °°
Científica, profesional y técnica	482.147	93.475 °°	304.277	-	..
Operativa	474.540	54.799 °°	137.026
No calificada	612.167	13.338 °°	73.262 °°	285.165	..
Ns/Nr calificación	18.601 °°	-	..
Varones	2.713.045	248.358	384.898	30.608 °°	53.314 °°
Científica, profesional y técnica	661.572	155.325	176.934	-	..
Operativa	1.510.656	73.239 °°	152.919	13.333 °°	24.445 °°
No calificada	514.799	16.812 °°	51.854 °°	17.275 °°	..
Ns/Nr calificación	26.018 °°	-	..

¹ Incluye Actividades primarias, Suministro de electricidad, gas y agua y organizaciones y órganos extraterritoriales.

Fuente: INDEC Encuesta Permanente de Hogares

Cuadro 2.24. Población ocupada y clasificada por carácter y calificación ocupacional, según sexo
Aglomerado Gran Buenos Aires. Octubre de 1994

Carácter y calificación ocupacional	Total	Mujeres	Varones
Total	4.300.500	1.587.455	2.713.045
Directivas	104.082	27.620 °°	76.462 °°
Administrativas, jurídicas, financieras y de informática	678.339	339.304	339.035
Técnica y científica profesional	280.786	116.979	163.807
Operativa	341.892	195.834	146.058
No calificada	55.661 °°	26.491 °°	29.170 °°
Comerciales, de transporte, almacenaje y telecomunicaciones	1.130.705	313.715	816.990
Técnica y científica profesional	191.575	49.441 °°	142.134
Operativa	496.613	83.667 °°	412.946
No calificada	442.517	180.607	261.910
De servicios sociales básicos ¹	505.813	292.771	213.042
Técnica y científica profesional	384.610	253.065	131.545
Operativa	99.497 °°	28.226 °°	71.271 °°
No calificada	21.706 °°
De servicios varios ²	687.008	441.664	245.344
Técnica y científica profesional	44.405 °°	15.645 °°	28.760 °°
Operativa	161.212	59.494 °°	101.718
No calificada	481.391	366.525	114.866
Productoras de infraestructuras, bienes industriales y de reparaciones ³	1.061.386	150.372	911.014
Técnica y científica profesional	106.881	17.050 °°	89.831 °°
Operativa	832.959	107.319	725.640
No calificada	121.546	26.003 °°	95.543 °°
De apoyo tecnológico	71.267 °°	--	71.267 °°
Ns/Nr caracter/calificación	61.900 °°	22.009 °°	39.891 °°

¹ Educación, Salud, Investigación, Comunicación de masas, Sociales, Gremiales, Religiosas, de Vigilancia y Fuerzas Armadas.

² Deportivas, Artísticas, de Alimentación, Alojamiento, Servicio doméstico y limpieza, Personales.

³ Energéticas, de Agua y gas, Construcción e infraestructura.

Fuente: INDEC. Encuesta Permanente de Hogares

Cuadro 2.24p. Población ocupada por carácter y calificación ocupacional, según sexo, en porcentajes. Aglomerado Gran Buenos Aires. Octubre de 1994

Carácter y calificación ocupacional	Total	Mujeres	Varones
Total	100,0	100,0	100,0
Directivas	2,4	1,7	2,8
Administrativas, jurídicas, financieras y de informática	15,8	21,4	12,5
Técnica y científica profesional	6,5	7,4	6,0
Operativa	8,0	12,3	5,4
No calificada	1,3	1,7	1,1
Comerciales, de transporte, almacenaje y telecomunicaciones	26,3	19,8	30,1
Técnica y científica profesional	4,5	3,1	5,2
Operativa	11,5	5,3	15,2
No calificada	10,3	11,4	9,7
De servicios sociales básicos ¹	11,8	18,4	7,9
Técnica y científica profesional	8,9	15,9	4,8
Operativa	2,3	1,8	2,6
No calificada	0,5	0,7	0,4
De servicios varios ²	16,0	27,8	9,0
Técnica y científica profesional	1,0	1,0	1,1
Operativa	3,7	3,7	3,7
No calificada	11,2	23,1	4,2
Productoras de infraestructuras, bienes industriales y de reparaciones ³	24,7	9,5	33,6
Técnica y científica profesional	2,5	1,1	3,3
Operativa	19,4	6,8	26,7
No calificada	2,8	1,6	3,5
De apoyo tecnológico	1,7	—	2,6
Ns/Nr caractere/calificación	1,4	1,4	1,5

¹ Educación, Salud, Investigación, Comunicación de masas, Sociales, Gremiales, Religiosas, de Vigilancia, y Fuerzas Armadas.

² Deportivas, Artísticas, de Alimentación, Alojamiento, Servicio doméstico y limpieza, Personales.

³ Energéticas, de Agua y gas, y Construcción.

Fuente: INDEC. Encuesta Permanente de Hogares

Cuadro 2.25. Población total según escala de ingreso individual
Aglomerado Gran Buenos Aires. Octubre de 1994

Número de decil	Escala de ingreso ¹		Población por decil	Porcentaje de personas	Ingreso total por decil (en miles de pesos)	Porcentaje del ingreso por decil	Ingreso medio por decil (en pesos)	Ingreso medio por estrato ² (en pesos)
	Desde	Hasta						
	(en pesos)							
1	5	150	522.055		66.813	1,9	128	245
2	150	250	522.557		104.723	2,9	200	
3	250	300	522.519		148.105	4,1	283	
4	300	400	522.580		191.494	5,3	366	
5	400	500	523.180		226.498	6,3	433	
6	500	600	522.743		277.181	7,7	530	603
7	600	700	522.038		334.845	9,3	641	
8	700	950	522.707		422.797	11,8	809	
9	950	1.400	523.051		572.715	15,9	1.095	1.744
10	1.400	15.000	523.155		1.251.861	34,8	2.393	
Población con ingresos			5.226.585	45,6	3.597.031	100,0	688	
Población sin ingresos			5.787.626	50,4				
Ingresos parciales y Ns/Nr ³			459.911	4,0				
Activos no-autorrespondentes y entrevista no realizada			-	-				
Población total			11.474.122	100,0				

¹ En el cálculo de las escalas decílicas de ingreso el corte dado por el 10% de la población perceptora genera los límites del intervalo. La variable ingreso presenta gran frecuencia en valores típicos (jubilaciones, docentes, empleados de comercio, etc.). Dado que la variable de corte de la escala es la población (en 10%), puede suceder que los perceptores de esos valores típicos estén clasificados parte en un tramo de la escala y parte en el siguiente.

² Se denomina estrato a la agrupación de varios deciles. El estrato bajo abarca los deciles 1 a 4. El estrato medio abarca los deciles 5 a 8. y el estrato alto los deciles 9 y 10.

³ Población perceptora de ingresos que responde parcialmente o Ns/Nr.

Fuente: INDEC. Encuesta Permanente de Hogares

Cuadro 2.26. Población ocupadas según escala de ingreso de la ocupación principal
Aglomerado Gran Buenos Aires. Octubre de 1994

Número de decil	Escala de ingreso ¹		Población por decil	Porcentaje de personas	Ingreso total por decil (en miles de pesos)	Porcentaje del ingreso por decil	Ingreso medio por decil (en pesos)	Ingreso medio por estrato ² (en pesos)
	Desde (en pesos)	Hasta						
1	20	250	382.903		64.838	2,2	169	319
2	250	345	384.010		114.216	3,9	297	
3	350	400	383.423		145.116	5,0	378	
4	400	500	382.653		164.874	5,7	431	
5	500	550	384.073		194.776	6,7	507	
6	550	633	383.018		229.259	7,9	599	676
7	640	800	383.548		276.564	9,5	721	
8	800	1.000	383.905		337.195	11,6	878	
9	1.000	1.500	382.920		446.989	15,4	1.167	1.805
10	1.500	10.000	384.464		938.120	32,2	2.440	
Ocupados con Ingresos			3.834.917	89,2	2.911.948	100,0	759	
Ocupados sin Ingresos			81.321 ^{oo}	1,9				
Ingresos parciales y Ns/Nr ³			384.262	8,9				
Ocupados no autorrespondentes			-	-				
Población ocupada			4.300.500	100,0				

¹ En el cálculo de las escalas decilicas de ingreso el corte dado por el 10% de la población perceptora genera los límites del intervalo. La variable ingreso presenta gran frecuencia en valores típicos (jubilaciones, docentes, empleados de comercio, etc.). Dado que la variable de corte de la escala es la población (en 10%), puede suceder que los perceptores de esos valores típicos estén clasificados parte en un tramo de la escala y parte en el siguiente.

² Se denomina estrato a la agrupación de varios deciles. El estrato bajo abarca los deciles 1 a 4. El estrato medio abarca los deciles 5a 8. y el estrato alto los deciles 9 y 10.

³ Población perceptora de ingresos que responde parcialmente o Ns/Nr.

Fuente: INDEC. Encuesta Permanente de Hogares

Cuadro 2.27. Hogares según escala de ingresos total familiar
 Aglomerado Gran Buenos Aires. Octubre de 1994

Número de decil	Escala de ingreso ¹		Hogares por decil	Porcentaje de hogares	Población por decil	Porcentaje de personas	Ingreso total por decil (en miles de pesos)	Porcentaje del ingreso por decil	Ingreso medio por decil (en pesos)
	Desde	Hasta							
	(en pesos)								
1	20	250	300.317		568.801	5,6	54.283	1,6	181
2	251	400	301.378		781.442	7,8	99.839	2,9	331
3	400	500	300.328		978.085	9,7	137.865	4,0	459
4	500	685	301.285		1.017.262	10,1	179.094	5,2	594
5	686	800	300.607		1.054.156	10,5	226.658	6,6	754
6	804	1.000	301.763		1.106.444	11,0	279.249	8,1	925
7	1.000	1.250	300.377		1.145.713	11,4	340.074	9,9	1.132
8	1.250	1.600	301.000		1.086.557	10,8	428.581	12,4	1.424
9	1.600	2.331	300.923		1.189.296	11,8	581.828	16,9	1.933
10	2.340	15.000	301.773		1.145.451	11,4	1.120.630	32,5	3.713
Hogares con ingresos			3.009.751	88,0	10.073.207	100,0	3.448.100	100,0	1.146
Hogares sin ingresos			48.353 ^{oo}	1,4	120.820				
Ingresos parciales y Ns/Nr ²			363.058	10,6	1.280.095				
Hogares con activos									
no autorrespondentes			-	-	-				
Total de hogares y población			3.421.162	100,0	11.474.122				

¹ En el cálculo de las escalas decilicas de ingreso el corte dado por el 10% de la población perceptora genera los límites del intervalo. La variable ingreso presenta gran frecuencia en valores típicos (jubilaciones, docentes, empleados de comercio, etc.). Dado que la variable de corte de la escala es la población (en 10%), puede suceder que los perceptores de esos valores típicos estén clasificados parte en un tramo de la escala y parte en el siguiente.

² Hogares con población perceptora de ingresos que responde parcialmente o Ns/Nr.

Fuente: INDEC. Encuesta Permanente de Hogares

Cuadro 2.28. Hogares según escala de ingreso per cápita familiar
Aglomerado Gran Buenos Aires. Octubre de 1994

Número de decil	Escala de ingreso ¹		Hogares por decil	Porcentaje de hogares	Población por decil	Porcentaje de personas	Ingreso total por decil (en pesos)	Porcentaje del ingreso por decil	Ingreso medio por decil (en pesos)
	Desde (en pesos)	Hasta							
1	10	100	300.337		1.422.262	14,1	99.308	2,9	70
2	100	145	301.413		1.255.274	12,5	151.627	4,4	121
3	145	183	300.318		1.053.464	10,5	170.548	4,9	162
4	183	225	301.167		1.053.158	10,5	213.060	6,2	202
5	225	270	301.440		1.025.391	10,2	252.427	7,3	246
6	270	333	300.559		957.732	9,5	287.368	8,3	300
7	333	415	301.533		910.045	9,0	340.961	9,9	375
8	415	550	300.316		913.243	9,1	437.177	12,7	479
9	550	800	301.201		826.301	8,2	552.197	16,0	668
10	800	15.000	301.467		656.337	6,5	943.427	27,4	1.437
Hogares con ingresos			3.009.751	88,0	10.073.207	100,0	3.448.100	100,0	342
Hogares sin ingresos			47.386 ^{oo}	1,4	117.919				
Ingresos parciales y Ns/Nr ²			363.058	10,6	1.280.095				
Hogares con activos									
no autorrespondentes			..	0,0	..				
Total de hogares y población			3.421.162	100,0	11.474.122	-	-	-	-

¹ En el cálculo de las escalas decilicas de ingreso el corte dado por el 10% de la población perceptora genera los limites del intervalo. La variable ingreso presenta gran frecuencia en valores típicos (jubilaciones, docentes, empleados de comercio, etc.). Dado que la variable decorte de la escala es la población (en 10%), puede suceder que los perceptores de esos valores típicos estén clasificados parte en un tramo de la escala y parte en el siguiente.

² Hogares con población perceptora de ingresos que responde parcialmente o Ns/Nr.

Fuente: INDEC. Encuesta Permanente de Hogares

Cuadro 2.29. Población total por condición de migración según sexo
Aglomerado Gran Buenos Aires. Octubre de 1994

Condición de migración	Total	Mujeres	Varones
Total	11.474.122	6.028.166	5.445.956
No migrantes	7.610.224	3.911.061	3.699.163
Migrantes ¹	3.837.328	2.101.993	1.735.335
Ns/Nr	26.570 ^{oo}	15.112 ^{oo}	..

¹ Población residente en un lugar distinto al área de relevamiento durante un período de más de 6 meses.

Fuente: INDEC. Encuesta Permanente de Hogares

Cuadro 2.30. Población total clasificada por condición de migración, lugar de residencia anterior y período de llegada al área, según lugar de nacimiento
Aglomerado Gran Buenos Aires. Octubre de 1994

Calificación de migración, lugar de residencia anterior y período de llegada al área	Total	Lugar de nacimiento			
		Esta ciudad	Otro lugar del país	Otro país	Ns/Nr
Total	11.474.122	7.833.042	2.704.129	910.381	26.570^{oo}
Población no migrante	7.610.224	7.480.279	105.324	24.621 ^{oo}	-
Población migrante ¹	3.837.328	352.763	2.598.805	885.760	-
Últimos cinco años	482.551	97.247 ^{oo}	294.530	90.774 ^{oo}	-
Otro lugar del país	368.579	71.643 ^{oo}	286.496	..	-
En otro país	113.972	25.604 ^{oo}	..	80.334 ^{oo}	-
Ns/Nr residencia anterior	-	-	-	-	-
Más de cinco años	3.229.578	247.228	2.203.478	778.872	-
Otro lugar del país	2.378.355	166.485	2.179.355	32.515 ^{oo}	-
En otro país	850.189	80.743 ^{oo}	23.089 ^{oo}	746.357	-
Ns/Nr residencia anterior	..	-	..	-	-
Ns/Nr año	125.199	..	100.797	16.114 ^{oo}	-
Ns/Nr condición de migración	26.570 ^{oo}	-	-	-	26.570 ^{oo}

¹ Población residente en un lugar distinto al área de relevamiento durante un período de más de 6 meses.

Fuente: INDEC. Encuesta Permanente de Hogares.

Cuadro 2.31. Población total clasificada por lugar de nacimiento y lugar de residencia anterior
Aglomerado Gran Buenos Aires. Octubre de 1994

Lugar de residencia anterior	Total	Lugar de nacimiento				Ns/Nr
		En esta ciudad	Otro lugar de esta provincia	Otra provincia	Otro país	
Total	11.474.122	7.833.042	508.897	2.195.232	910.381	26.570^{oo}
En esta ciudad	7.610.224	7.480.279	52.323 ^{oo}	53.001 ^{oo}	24.621 ^{oo}	-
En otro lugar ¹	3.837.328	352.763	456.574	2.142.231	885.760	-
Otro lugar de esta provincia	542.188	75.103 ^{oo}	419.656	34.998 ^{oo}	..	-
En otra provincia	2.309.645	168.132	22.009 ^{oo}	2.088.980	30.524 ^{oo}	-
En otro país	983.456	109.528	14.909 ^{oo}	16.214 ^{oo}	842.805	-
Ns/Nr lugar de nacimiento	..	-	-	..	-	-
Ns/Nr condición de migración	26.570 ^{oo}	-	-	-	-	26.570 ^{oo}

¹ Población residente en un lugar distinto al área de relevamiento durante un periodo de más de 6 meses.

Fuente: INDEC. Encuesta Permanente de Hogares

Cuadro 2.32. Población migrante clasificada por período socioeconómico de llegada al área, según lugar de residencia anterior
Aglomerado Gran Buenos Aires. Octubre de 1994

Período socioeconómico de llegada al área ¹	Total	Lugar de nacimiento			Ns/Nr
		Otro lugar de esta provincia	Otra provincia	Otro país	
Total	3.837.328	542.188	2.309.645	983.456	..
hasta 1944	375.837	86.688 ^{oo}	158.240	130.909	-
1945 - 1955	675.191	98.415 ^{oo}	313.483	263.293	-
1956 - 1963	491.806	36.505 ^{oo}	365.026	90.275 ^{oo}	-
1964 - 1975	835.300	82.208 ^{oo}	595.915	156.143	..
1976 - 1983	487.950	94.606 ^{oo}	306.787	86.557 ^{oo}	-
1984 - 1989	427.754	64.469 ^{oo}	226.822	136.463	-
1990 y más	418.291	57.624 ^{oo}	260.146	100.521	-
Ns/Nr	125.199	21.673 ^{oo}	83.226 ^{oo}	19.295 ^{oo}	..

¹ A los efectos de este cuadro se entiende por período socioeconómico a un lapso de tiempo caracterizado por políticas sociales y económicas relativamente homogéneas.

Nota: Población migrante es la residente en un lugar distinto al área de relevamiento durante un periodo de más de 6 meses. Se advierte que la totalidad de los valores del cuadro (totales y subtotales) se refieren al PERÍODO de LLEGADA al ÁREA de la población que la EPH encuentra en la presente onda de relevamiento. No incluye, por lo tanto, a aquellos que habiendo llegado en esos períodos emigraron del área o fallecieron con anterioridad a esta onda y, por lo tanto, no refleja la evolución del proceso migratorio en el tiempo.

Fuente: INDEC. Encuesta Permanente de Hogares

Cuadro 2.32p. Población migrante clasificada por período socioeconómico de llegada al área, según lugar de residencia anterior, en porcentajes.
Aglomerado Gran Buenos Aires. Octubre de 1994

Período socioeconómico de llegada al área ¹	Total	Lugar de nacimiento			Ns/Nr
		Otro lugar de esta provincia	Otro provincia	Otro país	
Total	100,0	100,0	100,0	100,0	100,0
hasta 1944	9,8	16,0	6,9	13,3	—
1945 – 1955	17,6	18,2	13,6	26,8	—
1956 – 1963	12,8	6,7	15,8	9,2	—
1964 – 1975	21,8	15,2	25,8	15,9	50,7
1976 – 1983	12,7	17,4	13,3	8,8	—
1984 – 1989	11,1	11,9	9,8	13,9	—
1990 y más	10,9	10,6	11,3	10,2	—
Ns/Nr	3,3	4,0	3,6	2,0	49,3

¹A los efectos de este cuadro se entiende por período socioeconómico a un lapso de tiempo caracterizado por políticas sociales y económicas relativamente homogéneas.

Nota: Población migrante es la residente en un lugar distinto al área de relevamiento durante un período de más de 6 meses. Se advierte que la totalidad de los valores del cuadro (totales y subtotales) se refieren al PERÍODO de LLEGADA al ÁREA de la población que la EPH encuentra en la presente onda de relevamiento. No incluye, por lo tanto, a aquellos que habiendo llegado en esos períodos emigraron del área o fallecieron con anterioridad a esta onda y, por lo tanto, no refleja evolución del proceso migratorio en el tiempo.

Fuente: INDEC. Encuesta Permanente de Hogares

Cuadro 2.33. Población migrante clasificada por período intercensal de llegada al área, según lugar de residencia anterior
Aglomerado Gran Buenos Aires. Octubre de 1994

Período intercensal de llegada al área ¹	Total	Lugar de nacimiento			Ns/Nr
		Otro lugar de esta provincia	Otro provincia	Otro país	
Total	3.837.328	542.188	2.309.645	983.456	..
hasta 1947	515.303	121.458	227.016	166.829	—
1948 – 1960	870.384	86.130 ^{oo}	493.072	291.182	—
1961 – 1970	711.431	70.190 ^{oo}	541.460	98.747 ^{oo}	..
1971 – 1980	587.429	83.234 ^{oo}	367.362	136.833	—
1981 – 1985	357.913	58.528 ^{oo}	201.829	97.556 ^{oo}	—
1986 – 1990	320.476	48.748 ^{oo}	177.037	94.691 ^{oo}	—
1991 y más	349.193	52.227 ^{oo}	218.643	78.323 ^{oo}	—
Ns/Nr	125.199	21.673 ^{oo}	83.226 ^{oo}	19.295 ^{oo}	..

¹Período determinado por las fechas de realización de los censos.

Nota: Población migrante es la residente en un lugar distinto al área de relevamiento durante un período de más de 6 meses. Se advierte que la totalidad de los valores del cuadro (totales y subtotales) se refieren al PERÍODO de LLEGADA al ÁREA de la población que la EPH encuentra en la presente onda de relevamiento. No incluye, por lo tanto, a aquellos que habiendo llegado en esos períodos emigraron del área o fallecieron con anterioridad a esta onda y, por lo tanto, no refleja la evolución del proceso migratorio en el tiempo.

Fuente: INDEC. Encuesta Permanente de Hogares

Cuadro 2.33p. Población migrante clasificada por período intercensal de llegada al área, según lugar de residencia anterior, en porcentajes
Aglomerado Gran Buenos Aires. Octubre de 1994

Período intercensal de llegada al área ¹	Total	Lugar de nacimiento			Ns/Nr
		Otro lugar de esta provincia	Otro provincia	Otro país	
		%			
Total	100,0	100,0	100,0	100,0	100,0
hasta 1947	13,4	22,4	9,8	17,0	—
1948 – 1960	22,7	15,9	21,3	29,6	—
1961 – 1970	18,5	12,9	23,4	10,0	50,7
1971 – 1980	15,3	15,4	15,9	13,9	—
1981 – 1985	9,3	10,8	8,7	9,9	—
1986 – 1990	8,4	9,0	7,7	9,6	—
1991 y más	9,1	9,6	9,5	8,0	—
Ns/Nr	3,3	4,0	3,6	2,0	49,3

¹Período determinado por las fechas de realización de los censos.

Nota: Población migrante es la residente en un lugar distinto al área de relevamiento durante un período de más de 6 meses. Se advierte que la totalidad de los valores del cuadro (totales y subtotales) se refieren al PERÍODO de LLEGADA al ÁREA de la población que la EPH encuentra en la presente onda de relevamiento. No incluye, por lo tanto, a aquellos que habiendo llegado en esos períodos emigraron del área o fallecieron con anterioridad a esta onda y, por lo tanto, no refleja la evolución del proceso migratorio en el tiempo.

Fuente: INDEC. Encuesta Permanente de Hogares

Cuadro 2.34. Población total por edad y sexo, según lugar de nacimiento
Agglomerado Gran Buenos Aires. Octubre de 1994

Edad y sexo	Total general	Lugar de nacimiento				Ns/Nr
		En esta ciudad	Otro lugar de esta provincia	Otra provincia	Otro país	
Total	11.474.122	7.833.042	508.897	2.195.232	910.381	26.570^{oo}
de 0 a 14 años	2.899.422	2.717.013	35.322 ^{oo}	112.684	32.487 ^{oo}	..
de 15 a 24 años	1.982.283	1.667.432	57.044 ^{oo}	185.666	62.814 ^{oo}	..
de 25 a 29 años	754.009	516.235	32.056 ^{oo}	159.215	44.269 ^{oo}	..
de 30 a 39 años	1.518.587	934.102	54.781 ^{oo}	412.269	115.082	..
de 40 a 49 años	1.439.349	746.829	68.859 ^{oo}	457.050	159.228	..
de 50 a 59 años	1.089.216	469.157	76.106 ^{oo}	403.826	137.737	..
de 60 a 69 años	955.755	422.911	93.904 ^{oo}	279.819	158.154	..
de 70 años y más	835.501	359.363	90.825 ^{oo}	184.703	200.610	-
Ns/Nr	-	-	-	-	-	-
Mujeres	6.028.166	4.017.731	301.371	1.192.744	501.208	15.112^{oo}
de 0 a 14 años	1.471.825	1.373.167	18.107 ^{oo}	57.190 ^{oo}	23.361 ^{oo}	-
de 15 a 24 años	969.225	804.905	33.762 ^{oo}	89.822 ^{oo}	33.716 ^{oo}	..
de 25 a 29 años	393.056	263.158	18.195 ^{oo}	83.811 ^{oo}	26.729 ^{oo}	..
de 30 a 39 años	784.707	485.292	31.668 ^{oo}	215.375	50.971 ^{oo}	..
de 40 a 49 años	766.435	390.823	34.632 ^{oo}	252.033	84.748 ^{oo}	..
de 50 a 59 años	569.230	234.612	36.323 ^{oo}	221.279	75.687 ^{oo}	..
de 60 a 69 años	536.904	232.195	64.478 ^{oo}	151.922	88.309 ^{oo}	-
de 70 años y más	536.784	233.579	64.206 ^{oo}	121.312	117.687	-
Ns/Nr	-	-	-	-	-	-
Varones	5.445.956	3.815.311	207.526	1.002.488	409.173	..
de 0 a 14 años	1.427.597	1.343.846	17.215 ^{oo}	55.494 ^{oo}
de 15 a 24 años	1.013.058	862.527	23.282 ^{oo}	95.844 ^{oo}	29.098 ^{oo}	..
de 25 a 29 años	360.953	253.077	13.861 ^{oo}	75.404 ^{oo}	17.540 ^{oo}	..
de 30 a 39 años	733.880	448.810	23.113 ^{oo}	196.894	64.111 ^{oo}	..
de 40 a 49 años	672.914	356.006	34.227 ^{oo}	205.017	74.480 ^{oo}	..
de 50 a 59 años	519.986	234.545	39.783 ^{oo}	182.547	62.050 ^{oo}	..
de 60 a 69 años	418.851	190.716	29.426 ^{oo}	127.897	69.845 ^{oo}	..
de 70 años y más	298.717	125.784	26.619 ^{oo}	63.391 ^{oo}	82.923 ^{oo}	-
Ns/Nr	-	-	-	-	-	-

Fuente: INDEC. Encuesta Permanente de Hogares

Cuadro 2.35. Población total clasificada por condición de migración, edad y sexo, según lugar de residencia anterior
Aglomerado Gran Buenos Aires. Octubre de 1994

Edad y sexo	Total general	Población no migrante	Subtotal población migrante	Migrantes ¹				Ns/Nr condición de migración
				Lugar de residencia anterior			Ns/Nr	
				Otro lugar de esta provincia	Otra provincia	Otro país		
Total	11.474.122	7.610.224	3.837.328	542.188	2.309.645	983.456	..	26.570 °°
de 0 a 14 años	2.899.422	2.720.273	177.233	24.496 °°	113.464	39.273 °°	-	..
de 15 a 24 años	1.982.283	1.635.364	337.592	51.689 °°	206.632	79.271 °°	-	..
de 25 a 29 años	754.009	489.016	262.759	40.075 °°	170.855	51.829 °°	-	..
de 30 a 39 años	1.518.587	875.483	640.751	71.546 °°	426.975	142.230	-	..
de 40 a 49 años	1.439.349	702.796	729.170	71.977 °°	488.720	167.439
de 50 a 59 años	1.089.216	441.716	645.110	84.657 °°	411.495	147.953
de 60 a 69 años	955.755	407.992	546.796	96.077 °°	296.793	153.926	-	..
de 70 años y más	835.501	337.584	497.917	101.671	194.711	201.535	-	-
Ns/Nr	-	-	-	-	-	-	-	-
Mujeres	6.028.166	3.911.061	2.101.993	312.280	1.247.146	541.533	..	15.112 °°
de 0 a 14 años	1.471.825	1.369.376	102.449	..	60.759 °°	28.994 °°	-	-
de 15 a 24 años	969.225	794.210	167.995	29.490 °°	98.200 °°	40.305 °°	-	..
de 25 a 29 años	393.056	248.268	143.625	22.380 °°	90.971 °°	30.274 °°	-	..
de 30 a 39 años	784.707	463.887	319.419	36.844 °°	215.501	67.074 °°	-	..
de 40 a 49 años	766.435	365.427	396.809	36.643 °°	266.290	92.842 °°
de 50 a 59 años	569.230	218.407	349.494	41.496 °°	228.349	79.649 °°	-	..
de 60 a 69 años	536.904	225.715	311.189	61.716 °°	159.334	90.139 °°	-	-
de 70 años y más	536.784	225.771	311.013	71.015 °°	127.742	112.256	-	-
Ns/Nr	-	-	-	-	-	-	-	-
Varones	5.445.956	3.699.163	1.735.335	229.908	1.062.499	441.923
de 0 a 14 años	1.427.597	1.350.897	74.784 °°	..	52.705 °°	..	-	..
de 15 a 24 años	1.013.058	841.154	169.597	22.199 °°	108.432	38.966 °°	-	..
de 25 a 29 años	360.953	240.748	119.134	17.695 °°	79.884 °°	21.555 °°	-	..
de 30 a 39 años	733.880	411.596	321.332	34.702 °°	211.474	75.156 °°	-	..
de 40 a 49 años	672.914	337.369	332.361	35.334 °°	222.430	74.597 °°	-	..
de 50 a 59 años	519.986	223.309	295.616	43.161 °°	183.146	68.304 °°
de 60 a 69 años	418.851	182.277	235.607	34.361 °°	137.459	63.787 °°	-	..
de 70 años y más	298.717	111.813	186.904	30.656 °°	66.969 °°	89.279 °°	-	-
Ns/Nr	-	-	-	-	-	-	-	-

¹ Población residente en un lugar distinto al área de relevamiento durante un periodo de más de 6 meses.

Fuente: INDEC. Encuesta Permanente de Hogares

Cuadro 2.35p. Población total clasificada por condición de migración, edad y sexo, según lugar de residencia anterior, en porcentajes
Aglomerado Gran Buenos Aires. Octubre de 1994

Edad y sexo	Total general	Población no migrante	Migrantes ¹					Ns/Nr condición de migración
			Subtotal población migrante	Lugar de residencia anterior				
				Otro lugar de esta provincia	Otra provincia	Otro país	Ns/Nr	
Total	100,0	66,3	33,4	4,7	20,1	8,6	0,0	0,2
de 0 a 14 años	100,0	93,8	6,1	0,8	3,9	1,4	--	0,1
de 15 a 24 años	100,0	82,5	17,0	2,6	10,4	4,0	--	0,5
de 25 a 29 años	100,0	64,9	34,8	5,3	22,7	6,9	--	0,3
de 30 a 39 años	100,0	57,7	42,2	4,7	28,1	9,4	--	0,2
de 40 a 49 años	100,0	48,8	50,7	5,0	34,0	11,6	0,1	0,5
de 50 a 59 años	100,0	40,6	59,2	7,8	37,8	13,6	0,1	0,2
de 60 a 69 años	100,0	42,7	57,2	10,1	31,1	16,1	--	0,1
de 70 años y más	100,0	40,4	59,6	12,2	23,3	24,1	--	--
Ns/Nr	--	--	--	--	--	--	--	--
Mujeres	100,0	64,9	34,9	5,2	20,7	9,0	0,0	0,3
de 0 a 14 años	100,0	93,0	7,0	0,9	4,1	2,0	--	--
de 15 a 24 años	100,0	81,9	17,3	3,0	10,1	4,2	--	0,7
de 25 a 29 años	100,0	63,2	36,5	5,7	23,1	7,7	--	0,3
de 30 a 39 años	100,0	59,1	40,7	4,7	27,5	8,5	--	0,2
de 40 a 49 años	100,0	47,7	51,8	4,8	34,7	12,1	0,1	0,5
de 50 a 59 años	100,0	38,4	61,4	7,3	40,1	14,0	--	0,2
de 60 a 69 años	100,0	42,0	58,0	11,5	29,7	16,8	--	--
de 70 años y más	100,0	42,1	57,9	13,2	23,8	20,9	--	--
Ns/Nr	--	--	--	--	--	--	--	--
Varones	100,0	67,9	31,9	4,2	19,5	8,1	0,0	0,2
de 0 a 14 años	100,0	94,6	5,2	0,8	3,7	0,7	--	0,1
de 15 a 24 años	100,0	83,0	16,7	2,2	10,7	3,8	--	0,2
de 25 a 29 años	100,0	66,7	33,0	4,9	22,1	6,0	--	0,3
de 30 a 39 años	100,0	56,1	43,8	4,7	28,8	10,2	--	0,1
de 40 a 49 años	100,0	50,1	49,4	5,3	33,1	11,1	--	0,5
de 50 a 59 años	100,0	42,9	56,9	8,3	35,2	13,1	0,2	0,2
de 60 a 69 años	100,0	43,5	56,3	8,2	32,8	15,2	--	0,2
de 70 años y más	100,0	37,4	62,6	10,3	22,4	29,9	--	--
Ns/Nr	--	--	--	--	--	--	--	--

¹ Población residente en un lugar distinto al área de relevamiento durante un período de más de 6 meses.

Fuente: INDEC. Encuesta Permanente de Hogares

Cuadro 2.36. Población total clasificada por condición de migración y edad, según período de llegada al área y lugar de nacimiento
Aglomerado Gran Buenos Aires. Octubre de 1994

Edad	Total	Población no migrante	Población migrante ¹			
			Subtotal población migrante	Período de llegada al área		
				Migrantes los últimos 5 años		
				Nacidos en el país	Nacidos en otro país	Ns/Nr lugar de nacimiento
Total	11.474.122	7.610.224	3.837.328	391.777	90.774 °°	-
de 0 a 13 años	2.712.456	2.548.060	162.480	83.258 °°	..	-
de 14 a 49 años	5.881.194	3.874.872	1.985.025	271.566	73.362 °°	-
de 50 años y más	2.880.472	1.187.292	1.689.823	36.953 °°	..	-
Ns/Nr	-	-	-	-	-	-

Edad	Total	Población migrante ¹				Ns/Nr lugar Condición de migración
		Período de llegada al área				
		Migrantes más de 5 años				
		Nacidos en el país	Nacidos en otro país	Ns/Nr lugar de nacimiento	Ns/Nr Período de llegada al área	
Total	11.474.122	2.450.706	778.872	-	125.199	26.570 °°
de 0 a 13 años	2.712.456	48.561 °°	17.392 °°	-
de 14 a 49 años	5.881.194	1.279.765	297.319	-	63.013 °°	21.297 °°
de 50 años y más	2.880.472	1.122.380	464.161	-	60.157 °°	..
Ns/Nr	-	-	-	-	-	-

¹ Población residente en un lugar distinto al área de relevamiento durante un período de más de 6 meses.

Fuente: INDEC. Encuesta Permanente de Hogares

Cuadro 2.37. Población de 14 años y más clasificada por condición de migración, lugar de nacimiento y antigüedad de la migración, según condición de actividad
Agglomerado Gran Buenos Aires. Octubre de 1994

Condición de migración y lugar de nacimiento	Población de 14 años y más	PEA			PNEA	Ns/Nr condición de actividad	Tasas específicas ²		
		Subtotal	Ocupados	Desocupados			Actividad ³	Desocupación	Subocupación
Total	8.761.666	4.940.644	4.293.647	646.997	3.821.022	-	56,4	13,1	10,0
Población no migrante	5.062.164	2.871.771	2.474.856	396.915	2.190.393	-	56,7	13,8	9,4
Población migrante ¹	3.674.848	2.046.363	1.796.281	250.082	1.628.485	-	55,7	12,2	11,0
Migrantes de los últimos 5 años	388.053	263.631	233.772	29.859 ^{oo}	124.422	-	67,9	11,3	10,5
Nacidos en este país	308.519	205.742	179.297	26.445 ^{oo}	102.777	-	66,7	12,9	10,8
Nacidos en otro país	79.534 ^{oo}	57.889 ^{oo}	54.475 ^{oo}	..	21.645 ^{oo}	-	72,8	5,9	9,2
Ns/Nr	-	-	-	-	-	-	-	-	-
Migrantes de más de 5 años	3.163.625	1.713.701	1.502.715	210.986	1.449.924	-	54,2	12,3	11,0
Nacidos en este país	2.402.145	1.390.029	1.218.058	171.971	1.012.11	-	57,9	12,4	10,8
Nacidos en otro país	761.480	323.672	284.657	39.015 ^{oo}	437.808	-	42,5	12,1	11,6
Ns/Nr	-	-	-	-	-	-	-	-	-
Migrantes Ns/Nr año	123.170	69.031 ^{oo}	59.794 ^{oo}	..	54.139 ^{oo}	-	-	-	-
Ns/Nr condición de migración	24.654 ^{oo}	22.510 ^{oo}	22.510 ^{oo}	-	..	-	-	-	-

¹ Población residente en un lugar distinto al área de relevamiento durante un periodo de más de 6 meses.

² Las tasas calculadas en base a datos con ^{oo} están afectadas por las mismas restricciones de los valores sobre los que se sustentan.

³ Calculada sobre la población de 14 años y más.

Fuente: INDEC. Encuesta Permanente de Hogares

Cuadro 2.38. Población ocupada de 14 años y más clasificada por condición de migración, y antigüedad de la migración, según rama de actividad
Agglomerado Gran Buenos Aires. Octubre de 1994

Condición de migración y antigüedad de la migración	Total	Rama de actividad ¹						Actividad no bien especificada
		Industria	Construcción	Comercio	Servicio doméstico	Otros servicios	Otras ramas ²	
Total	4.293.647	899.314	293.163	871.750	317.809	899.504	987.516	24.591 ^{oo}
Población no migrante	2.474.856	515.641	104.197	538.274	92.182 ^{oo}	579.899	641.513	..
Población migrante ³	1.796.281	383.673	188.966	332.524	224.298	318.638	343.779	..
Migrantes de los últimos 5 años	233.772	43.627 ^{oo}	30.914 ^{oo}	42.289 ^{oo}	32.694 ^{oo}	32.781 ^{oo}	50.558 ^{oo}	..
Migrantes de más de 5 años	1.502.715	330.879	152.080	279.482	184.571	269.225	283.989	..
Migrantes Ns/Nr año	59.794 ^{oo}	16.632 ^{oo}
Ns/Nr condición de migración	22.510 ^{oo}	-	-	17.038 ^{oo}

¹ Clasificada según la CIIU Revisión 3.

² Incluye Actividades primarias, Suministro de electricidad, gas y agua, Hoteles y restaurantes, Transporte, Almacenamiento y comunicaciones, Servicios financieros, inmobiliarios, de alquiler y empresariales, y Organizaciones y órganos extraterritoriales.

³ Población residente en un lugar distinto al área de relevamiento durante un periodo de más de 6 meses.

Fuente: INDEC Encuesta Permanente de Hogares

Cuadro 2.38p. Población de 14 años y más clasificada por condición de migración y antigüedad de la migración, según rama de actividad, en porcentajes
 Aglomerado Gran Buenos Aires. Octubre de 1994

Condición de migración y antigüedad de la migración	Total	Rama de actividad ¹						Actividad no bien especificada y Ns/Nr
		Industria	Construcción	Comercio	Servicio doméstico	Otros servicios	Otras ramas ²	
Total	100,0	20,9	6,8	20,3	7,4	20,9	23,0	0,6
Población no migrante	100,0	20,8	4,2	21,7	3,7	23,4	25,9	0,1
Población migrante ³	100,0	21,4	10,5	18,5	12,5	17,7	19,1	0,2
Migrantes de los últimos 5 años	100,0	18,7	13,2	18,1	14,0	14,0	21,6	0,4
Migrantes de más de 5 años	100,0	22,0	10,1	18,6	12,3	17,9	18,9	0,2
Migrantes Ns/Nr año	100,0	15,3	10,0	18,0	11,8	27,8	15,4	1,7
Ns/Nr condición de migración	100,0	-	-	4,2	5,9	4,3	9,9	75,7

¹ Clasificada según la CIIU Revisión 3.

² Incluye Actividades primarias, Suministro de electricidad, gas y agua, Hoteles y restaurantes, Transporte, almacenamiento y comunicaciones, Servicios financieros, inmobiliarios, de alquiler y empresariales, y Organizaciones y órganos extraterritoriales.

³ Población residente en un lugar distinto al área de relevamiento durante un período de más de 6 meses.

Fuente: INDEC Encuesta Permanente de Hogares

Cuadro 2.39. Población ocupada de 14 años y más clasificada por condición de migración y antigüedad de la migración, según calificación de la ocupación
 Aglomerado Gran Buenos Aires. Octubre de 1994

Condición de migración y antigüedad de la migración	Total	Calificación de la ocupación				Ns/Nr
		Clasificación profesional	Calificación técnica	Calificación operativa	No calificado	
Total	4.293.647	384.400	759.319	1.984.131	1.121.178	44.619 °°
Población no migrante	2.474.856	262.437	525.586	1.134.225	538.771	13.837 °°
Población migrante ¹	1.796.281	120.800	231.705	848.954	581.078	13.744 °°
Migrantes de los últimos 5 años	233.772	20.756 °°	31.259 °°	84.787 °°	96.970 °°	-
Migrantes de más de 5 años	1.502.715	96.753 °°	189.890	737.371	467.028	..
Migrantes Ns/Nr año	59.794 °°	26.796 °°	17.080 °°	..
Ns/Nr condición de migración	22.510 °°	17.038 °°

¹ Población residente en un lugar distinto al área de relevamiento durante un período de más de 6 meses.

Fuente: INDEC. Encuesta Permanente de Hogares

Cuadro 2.39p. Población ocupada de 14 años y más clasificada por condición de migración y antigüedad de la migración, según calificación de la ocupación, en porcentajes
Aglomerado Gran Buenos Aires. Octubre de 1994

Condición de migración y antigüedad de la migración	Total	Calificación de la ocupación				Ns/Nr
		Clasificación profesional	Calificación técnica	Calificación operativa	No calificado	
Total	100,0	9,0	17,7	46,2	26,1	1,0
Población no migrante	100,0	10,6	21,2	45,8	21,8	0,6
Población migrante ¹	100,0	6,7	12,9	47,3	32,3	0,8
Migrantes de los últimos 5 años	100,0	8,9	13,4	36,3	41,5	-
Migrantes de más de 5 años	100,0	6,4	12,6	49,1	31,1	0,8
Migrantes Ns/Nr año	100,0	5,5	17,7	44,8	28,6	3,5
Ns/Nr condición de migración	100,0	5,2	9,0	4,2	5,9	75,7

¹ Población residente en un lugar distinto al área de relevamiento durante un período de más de 6 meses.

Fuente: INDEC. Encuesta Permanente de Hogares

Cuadro 2.40. Población ocupada de 14 años y más clasificada por condición de migración y antigüedad de la migración, según categoría ocupacional
Aglomerado Gran Buenos Aires. Octubre de 1994

Condición de migración y antigüedad de la migración	Total	Categoría ocupación				Ns/Nr
		Patrón	Cuenta propia	Asalariado	Trabajador sin salario	
Total	4.293.647	206.732	1.003.160	3.015.431	68.324 ^{oo}	-
Población no migrante	2.474.856	122.386	531.704	1.774.616	46.150 ^{oo}	-
Población migrante ¹	1.796.281	83.285 ^{oo}	464.941	1.225.881	22.174 ^{oo}	-
Migrantes de los últimos 5 años	233.772	..	42.204 ^{oo}	175.724	..	-
Migrantes de más de 5 años	1.502.715	70.115 ^{oo}	406.295	1.011.183	15.122 ^{oo}	-
Migrantes Ns/Nr año	59.794 ^{oo}	..	16.442 ^{oo}	38.974 ^{oo}	-	-
Ns/Nr condición de migración	22.510 ^{oo}	14.934 ^{oo}	-	-

¹ Población residente en un lugar distinto al área de relevamiento durante un período de más de 6 meses.

Fuente: INDEC. Encuesta Permanente de Hogares

Cuadro 2.41. Población asalariada de 14 años y más clasificada por condición de migración y antigüedad de la migración, según descuento jubilatorio.
Aglomerado Gran Buenos Aires. Octubre de 1994

Condición de migración y antigüedad de la migración	Total	Descuento jubilatorio		Ns/Nr
		Con descuento jubilatorio	Sin descuento jubilatorio	
Total	3.015.431	2.093.307	878.512	43.612 °°
Población no migrante	1.774.616	1.259.546	498.089	16.981
Población migrante ¹	1.225.881	832.794	380.423	..
Migrantes de los últimos 5 años	175.724	94.462 °°	76.063 °°	..
Migrantes de más de 5 años	1.011.183	712.470	291.248	..
Migrantes Ns/Nr año	38.974 °°	25.862 °°	13.112 °°	—
Ns/Nr condición de migración	14.934 °°	..	—	13.967 °°

¹ Población residente en un lugar distinto al área de relevamiento durante un período de más de 6 meses.

Fuente: INDEC. Encuesta Permanente de Hogares

Cuadro 2.42. Población ocupada de 14 años y más clasificada por condición de migración y antigüedad de la migración, según localización del puesto de trabajo.
Aglomerado Gran Buenos Aires. Octubre de 1994

Condición de migración y antigüedad de la migración	Total	Localización del puesto de trabajo			Ns/Nr
		Capital Federal	19 partidos del conurbano	Otro lugar	
Total Capital Federal	1.267.689	1.115.799	103.483	..	43.993 °°
Población no migrante	755.894	658.397	70.141 °°	..	25.228 °°
Población migrante ¹	500.726	457.402	33.342 °°
Migrantes de los últimos 5 años	104.567	96.616 °°
Migrantes de más de 5 años	379.138	347.978	25.605 °°
Migrantes Ns/Nr año	17.021 °°	—	..
Ns/Nr condición de migración	..	—	—	—	..
Total Conurbano	3.025.958	873.287	2.091.355	..	49.170 °°
Población no migrante	1.718.962	482.573	1.205.267	..	24.153 °°
Población migrante ¹	1.295.555	390.714	886.088	..	13.576 °°
Migrantes de los últimos 5 años	129.205	37.297 °°	89.087 °°	—	..
Migrantes de más de 5 años	1.123.577	336.026	772.624
Migrantes Ns/Nr año	42.773 °°	17.391 °°	24.377 °°	—	..
Ns/Nr condición de migración	..	—	—	—	..

¹ Población residente en un lugar distinto al área de relevamiento durante un período de más de 6 meses.

Fuente: INDEC. Encuesta Permanente de Hogares

ESTE VOLUMEN
ENCUESTA PERMANENTE DE HOGARES – GRAN BUENOS AIRES, MAYO Y OCTUBRE DE 1994
CON UNA TIRADA DE 800 EJEMPLARES
SE TERMINÓ DE IMPRIMIR
EN EL MES DE OCTUBRE DE 1998
EN EL DEPARTAMENTO PUBLICACIONES DEL INDEC
AV. PRESIDENTE JULIO A. ROCA 609
1067 BUENOS AIRES
REPÚBLICA ARGENTINA