

ENCUESTA
PERMANENTE de hogares

Gran Buenos Aires

Mayo y Octubre de 1995



REPÚBLICA ARGENTINA
MINISTERIO DE ECONOMÍA
Y OBRAS Y SERVICIOS PÚBLICOS
SECRETARÍA DE POLÍTICA ECONÓMICA

INSTITUTO NACIONAL DE ESTADÍSTICA Y CENSOS

INDEC

MI / 170. 1710 MI / 0 - 01.
C. E. S.

Centro Estadístico de Servicios
DIRECCION DE DIFUSION
I. N. D. E. C.

ISBN 950-896-163-5

09 MAYO 2013

ENCUESTA PERMANENTE de hogares

Gran Buenos Aires

Mayo y Octubre de 1995



REPÚBLICA ARGENTINA
MINISTERIO DE ECONOMÍA
Y OBRAS Y SERVICIOS PÚBLICOS
SECRETARÍA DE POLÍTICA ECONÓMICA
INSTITUTO NACIONAL DE ESTADÍSTICA Y CENSOS

INDEC

Los datos que contiene esta publicación han sido elaborados por la Dirección de Encuestas a Hogares del INDEC, cuya directora es la Lic. Clyde Chave de Trabuchi. La información corresponde al aglomerado Gran Buenos Aires y constituye una síntesis de los tabulados básicos que regularmente presenta la EPH para cada uno de los 28 aglomerados relevados y para cada una de las ondas. Dichos tabulados están disponibles en el banco de datos dbINDEC.

Otros formatos de presentación de resultados de la EPH

Información de prensa: contiene las tasas básicas de actividad, empleo, desocupación, subocupación demandante y no demandante de los dominios que releva la EPH. Para el aglomerado Gran Buenos Aires el informe de prensa es un poco más extenso y detallado.

Base usuarios: contiene las respuestas a la Encuesta registro por registro (preservando el secreto estadístico) en dos archivos: hogares y personas. Posibilita su procesamiento directo por parte de los usuarios.

Indicadores: serie sobre distintas temáticas. Disponibles en el dbINDEC.

Información sobre módulos: indicadores sobre temáticas abordadas a través de módulos adicionales a la EPH (situación habitacional, utilización y gastos en salud, etc.). Disponibles en el dbINDEC.

Metodología de la encuesta, documentos e información analítica: pueden consultarse en la biblioteca del INDEC.

SIGNOS CONVENCIONALES UTILIZADOS POR EL INDEC

Para la sustitución o complementación de un dato numérico el INDEC utiliza los siguientes signos, según el caso:

- * Dato provisorio
- Dato igual a cero
- 0 Dato igual a cero por redondeo de cifra positiva
- 0 Dato igual a cero por redondeo de cifra negativa
- . Dato no existente
- ... Dato no disponible a la fecha de presentación de resultados
- °° Dato estimado con coeficiente de variación entre el 10% y el 30%
- .. Dato no significativo estadísticamente, con coeficiente mayor al 30%
- /// Dato que no corresponde presentar debido a la naturaleza de las cosas o del cálculo
- s Dato confidencial por aplicación de las reglas del secreto estadístico
- e Dato estimado

Nota: El coeficiente de variación es un indicador de la dispersión de los datos respecto a su promedio. Generalmente se expresa en porcentaje y no tiene unidad de medida. Cuanto menor sea el coeficiente de variación, menor será la diferencia entre los datos observados y estarán mejor representados por su promedio.

© Queda hecho el depósito que fija la Ley N° 11.723. Buenos Aires, 1998
Director responsable de la edición Lic. Néstor Kvasina.

Permitida la reproducción parcial con mención de la fuente

Buenos Aires, 1998

PUBLICACIONES DEL INDEC

Las publicaciones editadas por el Instituto Nacional de Estadística y Censos se encuentran a la venta en INDEC, Centro Estadístico de Servicios, Julio A. Roca 615, PB. 1067 Buenos Aires, Argentina.

Por cualquier consulta puede dirigirse personalmente al Centro Estadístico de Servicios, o bien comunicarse a los teléfonos 349-9650/52/54/62, al fax: 349-9621, o a través de correo electrónico E-Mail: CES@indec.mecon.ar.

Horario de atención de 9,30 a 16,00.

00 MAYO 2012
09 MAYO 2012

C. E. S.
 Centro Estadístico de Servicios
 DIRECCIÓN DE DIFUSIÓN
 I. N. D. E. C.

CONTENIDO

	Página
INTRODUCCIÓN	11
BREVE RESEÑA SOBRE LA ENCUESTA	13
1. Antecedentes	13
2. Historia	13
3. Descripción de la Encuesta Permanente de Hogares	14
3.1. Objetivos	14
3.2. Aspectos temáticos	14
3.3. Diseño de la muestra	17
3.4. Obtención de la información	17
3.5. Estimaciones	18
3.6. Confidencialidad	18
4. Errores de muestreo. Uso de la tabla específica	18
5. Conceptos y definiciones básicas utilizadas	21
 SERIES DE LAS PRINCIPALES TASAS EN EL AGLOMERADO GRAN BUENOS AIRES. MAYO - OCTUBRE 1985/1995 	
Gráficos	25
Cuadros	26
1.1. Tasa de actividad, empleo, desocupación, subocupación horaria demandante y no demandante y sobreocupación horaria	26
1.2. Tasa de actividad general y específica por sexo	26
1.3. Tasa de actividad específica por edad	27
1.4. Tasa de empleo general y específica por sexo	27
1.5. Tasa de empleo específica por edad	28
1.6. Tasa de desocupación general y específica por sexo	28
1.7. Tasa de desocupación específica por edad	29
1.8. Jefes de hogar: tasa de desocupación general y específica por sexo	29

**TABULADOS BÁSICOS DEL AGLOMERADO GRAN BUENOS AIRES
MAYO DE 1995**

Cuadros referidos a la población total (2.1. a 2.5.)

2.1.	Población total por edad y sexo, según condición de actividad	33
2.1p.	Población total por edad y sexo, según condición de actividad, en porcentajes	34
2.2.	Población total clasificada por posición en el hogar, sexo y edad, según condición de actividad	35
2.2p.	Población total clasificada por posición en el hogar, sexo y edad, según condición de actividad, en porcentajes	36
2.3.	Población total por nivel de educación y condición de actividad, según posición en el hogar y sexo	37
2.3p.	Población total por nivel de educación y condición de actividad, según posición en el hogar y sexo, en porcentajes	39
2.4.	Población total clasificada por edad y sexo, según nivel de educación	41
2.4p.	Población total clasificada por edad y sexo, según nivel de educación, en porcentajes	43
2.5.	Población total clasificada por posición en el hogar y sexo, según condición de actividad	45
2.5p.	Población total clasificada por posición en el hogar y sexo, según condición de actividad, en porcentajes	46

Cuadros referidos a la población ocupada (2.6. a 2.13.)

2.6.	Población ocupada por categoría ocupacional, según rama de actividad de la ocupación principal	47
2.6p.	Población ocupada por categoría ocupacional, según rama de actividad de la ocupación principal, en porcentajes	48
2.7.	Población ocupada clasificada por sexo y posición en el hogar, según búsqueda de otro trabajo	49
2.7p.	Población ocupada clasificada por sexo y posición en el hogar, según búsqueda de otro trabajo, en porcentajes	49
2.8.	Población ocupada clasificada por sexo, según horas trabajadas en la semana	50
2.9.	Población ocupada clasificada por categoría ocupacional, según horas trabajadas en la semana	50
2.10.	Población ocupada clasificada por categoría de la ocupación principal, según cantidad de ocupaciones	50
2.10p.	Población ocupada clasificada por categoría de la ocupación principal, según cantidad de ocupaciones, en porcentajes	51
2.11.	Población ocupada clasificada por sexo, según intensidad de la ocupación	51
2.12.	Población ocupada clasificada por posición en el hogar y categoría ocupacional, según ingreso total individual	52
2.12p.	Población ocupada clasificada por posición en el hogar y categoría ocupacional, según ingreso total individual, en porcentajes	52
2.13.	Población ocupada clasificada por sexo, categoría ocupacional y rama de actividad, según ingreso total individual	53
2.13p.	Población ocupada clasificada por sexo, categoría ocupacional y rama de actividad, según ingreso total individual, en porcentajes	54

Cuadros referidos a la población desocupada (2.14. a 2.15.)

	Página
2.14. Población desocupada clasificada por sexo, según intensidad de la desocupación	55
2.15. Población desocupada clasificada por sexo, según tipo de desocupación	55

Cuadros referidos a hogares (2.16. a 2.19.)

2.16. Hogares clasificados por condición de actividad u categoría ocupacional del jefe, según régimen de tenencia de la vivienda	55
2.17. Hogares clasificados por ingreso per cápita familiar, según régimen de tenencia de la vivienda	56
2.18. Hogares clasificados por cantidad de cuartos de uso exclusivo, según tamaño de los hogares	56
2.19. Hogares clasificados por tamaño del hogar, según régimen de tenencia de la vivienda	56

Cuadros referidos a la población económicamente activa (PEA) (2.20. a 2.21.)

2.20. Población económicamente activa clasificada por condición de actividad y rama de actividad de la ocupación principal, según nivel de educación	57
2.20p. Población económicamente activa clasificada por condición de actividad y rama de actividad de la ocupación principal, según nivel de educación, en porcentajes	57
2.21. Población económicamente activa clasificada por ingreso total individual y nivel de educación, según condición de actividad y categoría ocupacional	58
2.21p. Población económicamente activa clasificada por ingreso total individual, según nivel de educación, en porcentajes	58

Cuadros referidos a la calificación ocupacional (2.22. a 2.24.)

2.22. Población ocupada clasificada por calificación ocupacional según sexo	59
2.22p. Población ocupada por calificación ocupacional según sexo, en porcentajes	59
2.23. Población ocupada por sexo y calificación ocupacional según rama de actividad	60
2.24. Población ocupada por carácter y calificación ocupacional según sexo	61
2.24p. Población ocupada por carácter y calificación ocupacional según sexo, en porcentajes	62

Cuadros referidos a la distribución de los ingresos (2.25. a 2.28.)

2.25. Población total según escala de ingreso individual	63
2.26. Población ocupada según escala de ingreso de la ocupación principal	64
2.27. Hogares según escala de ingreso total familiar	65
2.28. Hogares según escala de ingreso per cápita familiar	66

Cuadros referidos a la migración (2.29 a 2.42)

2.29. Población total por condición de migración según sexo	67
2.30. Población total clasificada por condición de migración, lugar de residencia anterior y período de llegada al área, según lugar de nacimiento	67
2.31. Población total clasificada por lugar de nacimiento y lugar de residencia anterior	68
2.32. Población migrante clasificada por período socioeconómico de llegada al área, según lugar de residencia anterior	68
2.32p. Población migrante clasificada por período socioeconómico de llegada al área, según lugar de residencia anterior, en porcentajes	69

2.33.	Población migrante clasificada por período intercensal de llegada al área, según lugar de residencia anterior	69
2.33p.	Población migrante clasificada por período intercensal de llegada al área, según lugar de residencia anterior, en porcentajes	70
2.34.	Población total por edad y sexo, según lugar de nacimiento	71
2.35.	Población total clasificada por condición de migración, edad y sexo, según lugar de residencia anterior	72
2.35p.	Población total clasificada por condición de migración, edad y sexo, según lugar de residencia anterior, en porcentajes	73
2.36.	Población total clasificada por condición de migración y edad, según período de llegada al área y lugar de nacimiento	74
2.37.	Población de 14 años y más clasificada por condición de migración, lugar de nacimiento y antigüedad de la migración, según condición de actividad	75
2.38.	Población ocupada de 14 años y más clasificada por condición de migración y antigüedad de la migración, según rama de actividad	75
2.38p.	Población ocupada de 14 años y más clasificada por condición de migración y antigüedad de la migración, según rama de actividad, en porcentajes	76
2.39.	Población ocupada de 14 años y más clasificada por condición de migración y antigüedad de la migración, según calificación de la ocupación	76
2.39p.	Población ocupada de 14 años y más clasificada por condición de migración y antigüedad de la migración, según calificación de la ocupación, en porcentajes	77
2.40.	Población ocupada de 14 años y más clasificada por condición de migración y antigüedad de la migración, según categoría ocupacional	77
2.41.	Población asalariada de 14 años y más clasificada por condición de migración y antigüedad de la migración, según descuento jubilatorio	78
2.42.	Población ocupada de 14 años y más clasificada por condición de migración y antigüedad de la migración, según localización del puesto de trabajo	78

**TABULADOS BÁSICOS DEL AGLOMERADO GRAN BUENOS AIRES
OCTUBRE DE 1995**

Página

Cuadros referidos a la población total (2.1. a 2.5.)

2.1.	Población total por edad y sexo, según condición de actividad	81
2.1p.	Población total por edad y sexo, según condición de actividad, en porcentajes	82
2.2.	Población total clasificada por posición en el hogar, sexo y edad, según condición de actividad	83
2.2p.	Población total clasificada por posición en el hogar, sexo y edad, según condición de actividad, en porcentajes	84
2.3.	Población total por nivel de educación y condición de actividad, según posición en el hogar y sexo	85
2.3p.	Población total por nivel de educación y condición de actividad, según posición en el hogar y sexo, en porcentajes	87
2.4.	Población total clasificada por edad y sexo, según nivel de educación	89
2.4p.	Población total clasificada por edad y sexo, según nivel de educación, en porcentajes	91
2.5.	Población total clasificada por posición en el hogar y sexo, según condición de actividad	93
2.5p.	Población total clasificada por posición en el hogar y sexo, según condición de actividad, en porcentajes	94

Cuadros referidos a la población ocupada (2.6. a 2.13.)

2.6.	Población ocupada por categoría ocupacional, según rama de actividad de la ocupación principal	95
2.6p.	Población ocupada por categoría ocupacional, según rama de actividad de la ocupación principal, en porcentajes	96
2.7.	Población ocupada clasificada por sexo y posición en el hogar, según búsqueda de otro trabajo	97
2.7p.	Población ocupada clasificada por sexo y posición en el hogar, según búsqueda de otro trabajo, en porcentajes	97
2.8.	Población ocupada clasificada por sexo, según horas trabajadas en la semana	98
2.9.	Población ocupada clasificada por categoría ocupacional, según horas trabajadas en la semana	98
2.10.	Población ocupada clasificada por categoría de la ocupación principal, según cantidad de ocupaciones	98
2.10p.	Población ocupada clasificada por categoría de la ocupación principal, según cantidad de ocupaciones, en porcentajes	99
2.11.	Población ocupada clasificada por sexo, según intensidad de la ocupación	99
2.12.	Población ocupada clasificada por posición en el hogar y categoría ocupacional, según ingreso total individual	100
2.12p.	Población ocupada clasificada por posición en el hogar y categoría ocupacional, según ingreso total individual, en porcentajes	100
2.13.	Población ocupada clasificada por sexo, categoría ocupacional y rama de actividad, según ingreso total individual	101
2.13p.	Población ocupada clasificada por sexo, categoría ocupacional y rama de actividad, según ingreso total individual, en porcentajes	102

	Página
Cuadros referidos a la población desocupada (2.14. a 2.15.)	
2.14. Población desocupada clasificada por sexo, según intensidad de la desocupación	103
2.15. Población desocupada clasificada por sexo, según tipo de desocupación	103
Cuadros referidos a hogares (2.16. a 2.19.)	
2.16. Hogares clasificados por condición de actividad u categoría ocupacional del jefe, según régimen de tenencia de la vivienda	103
2.17. Hogares clasificados por ingreso per cápita familiar, según régimen de tenencia de la vivienda	104
2.18. Hogares clasificados por cantidad de cuartos de uso exclusivo, según tamaño de los hogares	104
2.19. Hogares clasificados por tamaño del hogar, según régimen de tenencia de la vivienda	104
Cuadros referidos a la población económicamente activa (PEA) (2.20. a 2.21.)	
2.20. Población económicamente activa clasificada por condición de actividad y rama de actividad de la ocupación principal, según nivel de educación	105
2.20p. Población económicamente activa clasificada por condición de actividad y rama de actividad de la ocupación principal, según nivel de educación, en porcentajes	105
2.21. Población económicamente activa clasificada por ingreso total individual y nivel de educación, según condición de actividad y categoría ocupacional	106
2.21p. Población económicamente activa clasificada por ingreso total individual, según nivel de educación, en porcentajes	106
Cuadros referidos a la calificación ocupacional (2.22. a 2.24.)	
2.22. Población ocupada clasificada por calificación ocupacional según sexo	107
2.22p. Población ocupada por calificación ocupacional según sexo, en porcentajes	107
2.23. Población ocupada por sexo y calificación ocupacional según rama de actividad	108
2.24. Población ocupada por carácter y calificación ocupacional según sexo	109
2.24p. Población ocupada por carácter y calificación ocupacional según sexo, en porcentajes	110
Cuadros referidos a la distribución de los ingresos (2.25. a 2.28.)	
2.25. Población total según escala de ingreso individual	111
2.26. Población ocupada según escala de ingreso de la ocupación principal	112
2.27. Hogares según escala de ingreso total familiar	113
2.28. Hogares según escala de ingreso per cápita familiar	114
Cuadros referidos a la migración (2.29 a 2.42)	
2.29. Población total por condición de migración según sexo	115
2.30. Población total clasificada por condición de migración, lugar de residencia anterior y período de llegada al área, según lugar de nacimiento	115
2.31. Población total clasificada por lugar de nacimiento y lugar de residencia anterior	116
2.32. Población migrante clasificada por período socioeconómico de llegada al área, según lugar de residencia anterior	116
2.32p. Población migrante clasificada por período socioeconómico de llegada al área, según lugar de residencia anterior, en porcentajes	117

	Página
2.33. Población migrante clasificada por período intercensal de llegada al área, según lugar de residencia anterior	117
2.33p. Población migrante clasificada por período intercensal de llegada al área, según lugar de residencia anterior, en porcentajes	118
2.34. Población total por edad y sexo, según lugar de nacimiento	119
2.35. Población total clasificada por condición de migración, edad y sexo, según lugar de residencia anterior	120
2.35p. Población total clasificada por condición de migración, edad y sexo, según lugar de residencia anterior, en porcentajes	121
2.36. Población total clasificada por condición de migración y edad, según período de llegada al área y lugar de nacimiento	122
2.37. Población de 14 años y más clasificada por condición de migración, lugar de nacimiento y antigüedad de la migración, según condición de actividad	123
2.38. Población ocupada de 14 años y más clasificada por condición de migración y antigüedad de la migración, según rama de actividad	123
2.38p. Población ocupada de 14 años y más clasificada por condición de migración y antigüedad de la migración, según rama de actividad, en porcentajes	124
2.39. Población ocupada de 14 años y más clasificada por condición de migración y antigüedad de la migración, según calificación de la ocupación	124
2.39p. Población ocupada de 14 años y más clasificada por condición de migración y antigüedad de la migración, según calificación de la ocupación, en porcentajes	125
2.40. Población ocupada de 14 años y más clasificada por condición de migración y antigüedad de la migración, según categoría ocupacional	125
2.41. Población asalariada de 14 años y más clasificada por condición de migración y antigüedad de la migración, según descuento jubilatorio	126
2.42. Población ocupada de 14 años y más clasificada por condición de migración y antigüedad de la migración, según localización del puesto de trabajo	126

INTRODUCCIÓN

Esta serie de publicaciones de las distintas ondas de la Encuesta Permanente de Hogares del aglomerado Gran Buenos Aires tiene el propósito de brindar un resumen de la información que habitualmente se difunde a través de distintas modalidades.

La publicación está estructurada en dos grandes partes. La primera (los cuadros 1.1 a 1.8) incluye información relativa a las tasas de actividad, empleo, desocupación y subocupación, en forma de series, desde las ondas correspondientes del año 1985, con el propósito de brindar un marco general temporal sobre la evolución de las principales variables relevadas por la encuesta.

La segunda parte (cuadros 2.1 a 2.42) está dedicada a las ondas cuyos resultados se presentan. La información tiene un ordenamiento temático, primero los cuadros referidos a la población total, luego a la población ocupada y desocupada, a los hogares, a la población económicamente activa (PEA), a la clasificación ocupacional, a la distribución de los ingresos y a la migración.

Dados los numerosos cruces de variables existentes en la mayoría de los cuadros, para buscar un tema específico será conveniente hacer una recorrida general, ya que es probable que la variable de interés aparezca en varios lugares, por ejemplo, el cuadro 2.12 contiene información referida a los ingresos, aunque los cuadros dedicados centralmente a los mismos son los 2.22 al 2.25.

En lo que se refiere a los ingresos conviene aclarar que los «estratos» (agrupamiento de deciles de ingresos) se han elaborado a partir de varios criterios relativos a la misma variable. El estrato alto está constituido por los deciles 9 y 10, el estrato medio por los deciles 5 a 8, y el estrato bajo por los deciles 1 a 4.

Respecto de los cuadros referidos a la estructura ocupacional, si se desea información sobre el marco clasificatorio utilizado, se recomienda consultar las publicaciones específicas del INDEC.

Las cifras absolutas que se presentan parecen tener una gran exactitud (ya que se indican cifras como 1.852.933, en vez de indicar 1.852.000, ó 1.853.000) pero debe recordarse que se trata de estimaciones de totales a partir de datos muestrales, razón por la cual esa exactitud debe relativizarse. Todos los datos que tienen a su derecha el signo "°°" tienen un coeficiente de variación entre el 10% y el 30%. Aquellos que, en cambio, han sido sustituidos por el signo "...", tienen un coeficiente de variación superior, lo que torna no aconsejable su utilización sin precauciones específicas. Esto último ocurre principalmente en los cruces donde -por la naturaleza de las variables involucradas- se encuentra una cantidad menor de casos.

BREVE RESEÑA SOBRE LA ENCUESTA

1. Antecedentes

La primera fuente sistemática y periódica de información sobre la fuerza de trabajo en nuestro país fue la Encuesta de Empleo y Desempleo, implementada desde 1963 a 1972. Se llevó a cabo en Capital y Partidos del Conurbano Bonaerense hasta 1969 y a partir de esa fecha se le agregaron importantes centros urbanos del país. Su objetivo era captar exclusivamente la temática ocupacional.

2. Historia

A partir de la experiencia del Censo de 1970 surge en el INDEC la inquietud de plantear una investigación periódica que permitiera la caracterización socioeconómica de la población, desarrollando un sistema integrado de indicadores sociales. El avance de esta línea de investigación condujo a la elaboración de una Encuesta de propósitos múltiples, que permitiera dar cuenta no sólo de la temática laboral, sino también de características demográficas y socioeconómicas significativas.

La elaboración del Proyecto «Encuesta Permanente de Hogares» comienza en 1971. Luego de una Prueba Piloto en julio de 1972, se implementa por primera vez en Capital Federal y Partidos del Conurbano Bonaerense en octubre de 1972.

La necesidad de información sobre la fuerza de trabajo requerida por las Direcciones Provinciales de Estadística, profundizada por la falta de cobertura de otras fuentes de información, llevó a dar prioridad a este requerimiento, incorporándose el principal aglomerado urbano de cada provincia.

La Encuesta cubrió así la mayoría de las ciudades capitales de provincia y ciudades importantes, como Rosario en la provincia de Santa Fe, Bahía Blanca y Mar del Plata en la provincia de Buenos Aires, Comodoro Rivadavia en Chubut, Río Cuarto en Córdoba y Concordia en la provincia de Entre Ríos. Esta cobertura permite caracterizar los diferentes mercados de trabajo urbanos.

Entre 1975 y 1980, a requerimiento de las provincias de Río Negro y Tucumán, se amplió el desarrollo teórico y metodológico, lo que permitió implementar la Encuesta en áreas geográficas caracterizadas por presentar mercados de trabajo urbano-rurales. Se integraron así al Programa EPH, el Alto Valle del Río Negro y la provincia de Tucumán en su totalidad, manteniéndose en la actualidad el primero.

Actualmente, la EPH se realiza dos veces al año, en mayo y octubre, en 28 aglomerados urbanos, que representan al 70% de la población urbana del país, al 98% de la población que reside en centros urbanos de 100.000 y más habitantes y al 91% de la población que reside en centros urbanos de 50.000 y más habitantes. Se releva además, en marzo y setiembre, el área urbano-rural del Alto Valle de Río Negro. La EPH constituye, desde 1972, la fuente de información semestral más significativa sobre la evolución y caracterización de la fuerza de trabajo en los principales mercados de trabajo urbanos de nuestro país, proveyendo oficialmente las tasas de actividad, empleo, subocupación y desocupación.

3. Descripción de la Encuesta Permanente de Hogares

3.1. Objetivos

Los objetivos generales que sustenta la EPH consisten sintéticamente en conocer y caracterizar a la población desde su inserción socioeconómica. En ese sentido pretende conocer la situación de las personas y de los hogares -por ser éstos los núcleos básicos de convivencia en donde los individuos se asocian- según su lugar en la estructura social.

3.2. Aspectos temáticos

En función de los objetivos generales, la EPH rescata como temática un conjunto de dimensiones básicas que pretenden dar respuesta a los siguientes ejes conceptuales:

- a. Caracterizar a la población desde el punto de vista demográfico.
- b. Caracterizar a la población por su participación en la producción de bienes y servicios.
- c. Caracterizar a la población por su participación en la distribución del producto social.

De estos tres ejes fundamentales se derivan los grandes temas de la Encuesta:

- a. Para conocer la población desde el punto de vista demográfico ⇒ *se derivan las* ⇒ **1. Características demográficas básicas**
- b. Para saber de su inserción en la producción ⇒ *se derivan las* ⇒ **2. Características ocupacionales**
- c. Para conocer su participación en la distribución de bienes y servicios ⇒ *se derivan las* ⇒ **3. Características habitacionales**
4. Características educacionales
5. Características del ingreso
6. Características migratorias

A su vez, estas características básicas pueden reconocerse a través de las siguientes variables:

Características básicas	Variables e indicadores
1. Características demográficas (estructura y composición interna de los recursos humanos de una sociedad)	<ul style="list-style-type: none"> - Edad, sexo, estado civil - Relaciones de parentesco
2. Características ocupacionales (relación con la estructura productiva a través del medio básico del trabajo)	<ul style="list-style-type: none"> - Condición de actividad - Condición de inactividad <p>Para la PEA ocupada</p> <ul style="list-style-type: none"> - Cantidad de ocupaciones - Tiempo trabajado - Categoría ocupacional - Rama del establecimiento - Tipo del establecimiento - Tamaño del establecimiento - Tarea desarrollada - Ingreso de la ocupación - Antigüedad - Cobertura - Estabilidad de la ocupación - Búsqueda de otra ocupación - Causas de búsqueda - Requerimientos de puestos de trabajo
3. Características habitacionales (descripción de la situación habitacional de los hogares)	<p>Para la PEA desocupada</p> <ul style="list-style-type: none"> - Intensidad de la desocupación - Destino del futuro ingreso - Causas de no encontrar trabajo - Tipo de desocupado - Desocupado antiguo trabajador: <ul style="list-style-type: none"> - Tiempo desde que dejó la ocupación - Categoría ocupacional - Estabilidad de la ocupación - Duración de la ocupación - Rama del establecimiento - Tamaño del establecimiento - Tarea desarrollada - Causas de pérdida de ocupación - Grado de formalización del despido - Cierre del establecimiento - Despido individual o colectivo
4. Características educacionales (descripción del grado y tipo de educación formal alcanzado por las personas)	<ul style="list-style-type: none"> - Condición de ocupación - Tipo - Cantidad de habitaciones totales y de uso exclusivo - Materiales de las paredes - Servicios: agua/luz/baño - Tenencia
5. Características del ingreso (descripción de la distribución del ingreso y sus características específicas)	<ul style="list-style-type: none"> - Condición de alfabetismo - Asistencia escolar - Nivel alcanzado - Grado o año - Especialidad
6. Características migratorias (determinación de la condición de migración y de las características migratorias de las personas)	<ul style="list-style-type: none"> - Fuentes de ingreso monetario - Montos del ingreso - Ingresos en especie - Lugar de nacimiento - Lugar de residencia anterior - Período de ingreso al área - Localización del puesto de trabajo

MERCADOS DE TRABAJO URBANOS DE CARÁCTER PERMANENTE - ESQUEMA TEMÁTICO

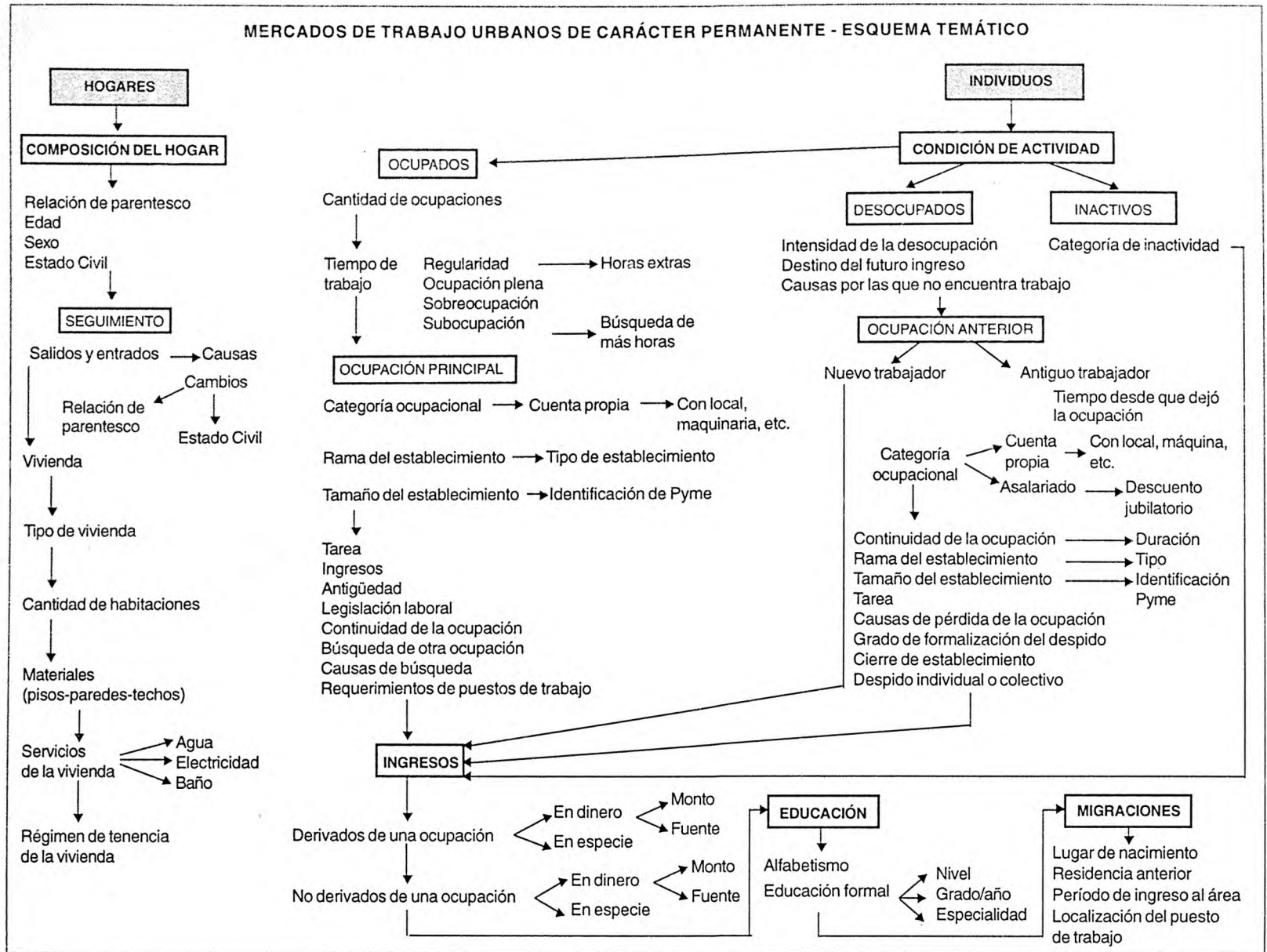

3.3. Diseño de la muestra

Se utilizó un plan de muestreo probabilístico en dos etapas de selección. En la primera etapa se seleccionaron radios censales (UPE: unidad de primera etapa) con probabilidad proporcional a su tamaño, medido éste en cantidad de viviendas particulares. Se eligieron los radios censales por dos razones:

- a) permitió simplificar las tareas en todas las etapas del trabajo, y
- b) aseguró la comparabilidad de los resultados de la encuesta con cualquier dato referido al radio censal.

Las unidades primarias de muestreo, se agruparon en estratos, utilizando como variable de estratificación el nivel educativo del jefe del hogar.

La definición de estos estratos no tuvo como objetivo formar dominios de estudio sino mejorar la calidad de las estimaciones disminuyendo su variancia.

Para la segunda etapa, se listaron las viviendas particulares en las UPE seleccionadas. Sobre este marco secundario se seleccionaron viviendas en forma sistemática, de manera tal de obtener una muestra autoponderada; es decir, cada vivienda tiene igual probabilidad de selección. Se seleccionaron de esta manera un total de aproximadamente 4.300 viviendas en el aglomerado Gran Buenos Aires.

Las UPE que integran la EPH están divididas en cuatro «grupos de rotación», cada uno de los cuales es una submuestra independiente de tamaño igual a una cuarta parte de la muestra total. Se utiliza un esquema de rotación de forma tal que el total de viviendas de un grupo de rotación deja la muestra en cada relevamiento para ser reemplazadas por nuevas; de esta forma entre dos ondas consecutivas permanecen el 75% de las viviendas.

3.4. Obtención de la Información

La captación de la información se realiza a través de dos cuestionarios: uno familiar y otro individual.

Los cuestionarios familiares permiten la recolección de datos que posibilitan el conocimiento de los atributos de los hogares, tales como características habitacionales, composición de los hogares y características demográficas básicas de sus componentes.

Los individuales por otra parte, permiten relevar atributos de los individuos en cuanto a sus características ocupacionales, educacionales, migratorias y de ingreso.

La información es captada por encuestadores altamente entrenados para dicha tarea.

Las preguntas del cuestionario familiar son respondidas por el jefe del hogar o, en su ausencia, por otro miembro de 15 años o más.

En el caso del cuestionario individual, cuando se trata de encuestados activos, se busca en primer término que éstos respondan por sí mismos; sólo en caso de no ubicárselos, en diferentes visitas al hogar, se acepta que conteste otro miembro del hogar, preferiblemente el cónyuge u otro componente mayor de 18 años.

Para asegurar la calidad de los datos y evitar sesgos de entrevistadores y entrevistados, se implementan diversos controles de calidad que van desde la supervisión en campo, las encuestas por repetición y el análisis de las estructuras muestrales.

3.5. Estimaciones

Para la expansión de la muestra se utilizan estimadores de razón, tomando como variable auxiliar las proyecciones demográficas de población elaboradas por el INDEC.

3.6. Confidencialidad

La Ley N° 17.622, que resguarda el secreto estadístico, garantiza que la información obtenida a través de la EPH sea de carácter estrictamente confidencial y reservado.

4. Errores de muestreo. Uso de la tabla específica

4.1. Como toda estimación proveniente de una muestra, las estimaciones presentadas en esta publicación están afectadas de un error llamado "error muestral". Al analizar los datos provenientes de una muestra es importante tener presente este hecho, así como conocer aproximadamente la magnitud de estos errores. Una medida de estos errores está dada por el llamado "desvío estándar" (DS).

Los valores presentados en la "Tabla de errores de muestreo" brindan una idea del "desvío estándar" de cualquier cifra absoluta de los tabulados incluidos en esta publicación.

Con el error de muestreo o desvío estándar (DS), el usuario puede construir un intervalo numérico que tiene una cierta confianza, medida en términos de probabilidad, de contener el valor verdadero que se desea estimar.

La teoría del muestreo indica que con una confianza del 95%, el intervalo comprendido entre la estimación menos dos veces el desvío estándar y la estimación más dos veces el desvío estándar contiene el valor verdadero que se desea estimar. Es por eso que a este intervalo se lo denomina "intervalo de confianza" del 95 %.

Cabe aclarar que se pueden construir otros intervalos de confianza:

estimación +/- 1 vez el desvío estándar = intervalo de confianza del 67 por ciento
 estimación +/- 1,6 veces el desvío estándar = intervalo de confianza del 90 por ciento
 estimación +/- 3 veces el desvío estándar = intervalo de confianza del 99 por ciento

Además con el desvío estándar se puede calcular el llamado "coeficiente de variación"(CV), efectuando el cociente entre el desvío estándar de una estimación y esa misma estimación:

$$CV = DS/estimación$$

El coeficiente de variación nos brinda una idea de la precisión de la estimación. Cuanto más pequeño es el CV, más precisa es la estimación. Si bien corresponde al usuario determinar si un dato con un cierto coeficiente de variación le es útil, o no, para su objetivo, de acuerdo con el grado de precisión requerido, en general se advierte que cifras con CV superiores al 10 % deben ser tratadas con cautela.

4.2. Uso de la tabla de errores de muestreo

La "tabla de errores de muestreo" contiene la siguiente información:

\hat{X} = estimación del total de personas con una característica determinada, o sea, el valor de una celda de cualquier tabulado

$DS(\hat{X})$ = desvío estándar de la estimación \hat{X}

$CV(\hat{X}) = DS(\hat{X})/\hat{X} * 100$ = coeficiente de variación de la estimación \hat{X} (expresado en %)

Mediante un ejemplo veremos como utilizar la tabla.

Ejemplo

Supongamos que la estimación del total de mujeres ocupadas que tienen entre 15 y 19 años es 70.358. Buscamos en la tabla el valor más cercano tabulado, que podría ser $\hat{X} = 70.000$, al que le corresponde un desvío estándar de $DS = 8.379$. Luego construimos el intervalo de confianza del 95%:

$$\text{límite inferior (LI)} = \hat{X} - 2 * DS(\hat{X}) = 70.000 - 2 * 8.379 = 53.242$$

$$\text{límite superior (LS)} = \hat{X} + 2 * DS(\hat{X}) = 70.000 + 2 * 8.379 = 86.758$$

Esto significa que podemos afirmar, con una confianza del 95%, que el total de mujeres ocupadas que tienen entre 15 y 19 años está entre 53.242 y 86.758.

Por otra parte, ¿cuán confiable es esta estimación? Para saberlo, buscamos en la tabla su coeficiente de variación (CV), que es del 12%. Es superior al límite aconsejado como aceptable, pero no está demasiado alejado del mismo.

En la tabla se muestran solamente los DS correspondientes a determinados valores de las estimaciones (\hat{X}). Cuando el valor (\hat{X}) buscado no está en la tabla se puede utilizar, como en el ejemplo, el valor más cercano, o aplicar la fórmula siguiente:

$$DS(\hat{X}) = \sqrt{(K-1) * \hat{X} * (N-\hat{X}) / N}$$

donde :

\hat{X} = total estimado (total de personas estimado)

$K = N / n$, siendo

N = estimación del total de personas en la onda

n = total muestral de personas en la onda

Tabla de errores de muestreo. Gran Buenos Aires. Mayo y Octubre de 1995

Mayo 1995			Octubre 1995		
(X)	DS(\hat{X})	CV (\hat{X}) %	(\hat{X})	DS(\hat{X})	CV (\hat{X}) %
1.500	1.210,40	80,7	1.500	1.215,30	81,0
2.000	1.397,60	69,9	2.000	1.403,30	70,2
2.500	1.562,50	62,5	2.500	1.568,90	62,8
5.000	2.209,50	44,2	5.000	2.218,50	44,4
7.000	2.614,00	37,3	7.000	2.624,70	37,5
10.000	3.124,00	31,2	10.000	3.136,70	31,4
13.000	3.561,40	27,4	13.000	3.576,00	27,5
15.000	3.825,20	25,5	15.000	3.840,90	25,6
18.000	4.189,70	23,3	18.000	4.206,90	23,4
20.000	4.416,00	22,1	20.000	4.434,10	22,2
22.000	4.631,10	21,1	22.000	4.650,10	21,1
25.000	4.936,10	19,7	25.000	4.956,40	19,8
30.000	5.406,10	18,0	30.000	5.428,20	18,1
35.000	5.837,90	16,7	35.000	5.861,90	16,7
40.000	6.239,60	15,6	40.000	6.265,30	15,7
45.000	6.616,60	14,7	45.000	6.643,80	14,8
50.000	6.973,00	13,9	50.000	7.001,70	14,0
55.000	7.311,70	13,3	55.000	7.341,80	13,3
60.000	7.635,20	12,7	60.000	7.666,60	12,8
62.500	7.791,70	12,5	62.500	7.823,80	12,5
66.000	8.005,70	12,1	66.000	8.038,70	12,2
67.500	8.095,60	12,0	67.500	8.129,00	12,0
70.000	8.243,30	11,8	70.000	8.277,20	11,8
80.000	8.808,50	11,0	80.000	8.844,80	11,1
90.000	9.338,70	10,4	90.000	9.377,20	10,4
100.000	9.839,40	9,8	100.000	9.880,10	9,9
105.000	10.080,20	9,6	105.000	10.121,90	9,6
110.000	10.315,10	9,4	110.000	10.357,80	9,4
120.000	10.768,90	9,0	120.000	10.813,60	9,0
150.000	12.023,90	8,0	150.000	12.073,90	8,0
200.000	13.852,90	6,9	200.000	13.910,80	7,0
250.000	15.453,10	6,2	250.000	15.518,10	6,2
300.000	16.889,70	5,6	300.000	16.961,20	5,7
400.000	19.413,90	4,9	400.000	19.497,00	4,9
500.000	21.605,70	4,3	500.000	21.699,30	4,3
600.000	23.558,20	3,9	600.000	23.661,50	3,9
700.000	25.326,80	3,6	700.000	25.439,10	3,6

Nota: Total muestral de personas en la onda
(n) = 11.573
Estimación del total de personas en la onda
(N) = 11.315.779

Nota: Total muestral de personas en la onda
(n) = 11.600
Estimación del total de personas en la onda
(N) = 11.435.046

5. Conceptos y definiciones básicas utilizadas

Semana de referencia: es la semana calendario completa que precede a la iniciación del relevamiento.

Las estimaciones de las tasas relativas a la situación ocupacional se refieren a las condiciones existentes en la semana de referencia.

Gran Buenos Aires: en este aglomerado son cuatro semanas distintas, ubicadas consecutivamente a partir del 14 al 20 de Mayo de 1995 y 22 al 28 de Octubre de 1995.

Población económicamente activa: la integran las personas que tienen una ocupación o que sin tenerla la están buscando activamente. Está compuesta por la población ocupada más la población desocupada.

La EPH no establece límites de edad para que las personas puedan ser consideradas activas. Así, toda persona que tiene una ocupación o que, no disponiendo de un trabajo, lo busca activamente, es considerada activa independientemente de su edad. Este concepto abarcativo permite el registro de la actividad laboral de los menores, sin exclusiones **por definición** y la comparabilidad internacional con otros marcos conceptuales alternativos.

Población desocupada: se refiere a personas que, no teniendo ocupación, están buscando activamente trabajo. Corresponde a Desocupación Abierta. Este concepto no incluye otras formas de precariedad laboral (también relevadas por la EPH) tales como personas que realizan trabajos transitorios mientras buscan activamente una ocupación, aquellas que trabajan jornadas involuntariamente por debajo de lo normal, a los desocupados que han suspendido la búsqueda por falta de oportunidades visibles de empleo, a los ocupados en puestos por debajo de la remuneración vital mínima o en puestos por debajo de su calificación, etcétera.

Población subocupada visible: se refiere a los ocupados que trabajan menos de 35 horas semanales por causas involuntarias y desean trabajar más horas. Comprende a todos los ocupados en empleos de tiempo reducido; incluye, entre otros, a agentes de la Administración Pública Provincial o Municipal cuyo horario de trabajo ha sido disminuido y están dispuestos a trabajar más horas.

Población subocupada demandante: se refiere a la población subocupada que además busca activamente otra ocupación.

Población subocupada no demandante: se refiere a la población subocupada que no está en la búsqueda activa de otra ocupación.

Población sobreocupada: población ocupada que trabaja más de 45 horas semanales.

Tasa general: es una relación entre un grupo de población que tiene una determinada característica sobre el conjunto de población que puede tenerla. Las tasas generales, tal como habitualmente son presentadas, están elaboradas con toda la población sin límite de edad.

Tasa específica: es aquella para la cual esta relación se establece entre un subconjunto particular de esa población.

Tasa de actividad: calculada como porcentaje entre la población económicamente activa y la población total.

Tasa de empleo: calculada como porcentaje entre la población ocupada y la población total.

Tasa de desocupación: calculada como porcentaje entre la población desocupada y la población económicamente activa. **Tasa de ocupación:** calculada como porcentaje entre la población ocupada y la población económicamente activa.

Tasa de subocupación horaria: calculada como porcentaje entre la población subocupada y la población económicamente activa.

Tasa de subocupación demandante: calculada como porcentaje entre la población de subocupados demandantes y la población económicamente activa.

Tasa de subocupación no demandante: calculada como porcentaje entre la población de subocupados no demandantes y la población económicamente activa.

Tasa de sobreocupación horaria: calculada como porcentaje entre la población sobreocupada y la población económicamente activa.

**SERIES DE LAS PRINCIPALES TASAS EN EL AGLOMERADO
GRAN BUENOS AIRES**

MAYO Y OCTUBRE 1985/1995

Evolución de la tasa de actividad en el GBA, interior urbano y total de aglomerados. Mayo y octubre 1985/95

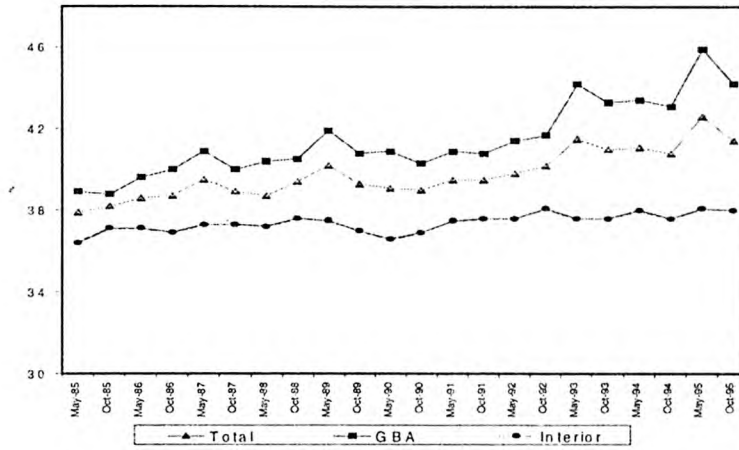

Evolución de la tasa de empleo en el GBA, interior urbano y total de aglomerados. Mayo y octubre 1985/95

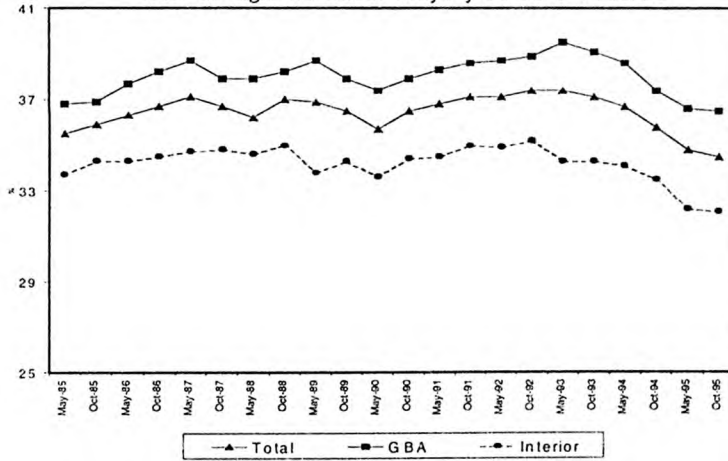

Evolución de la tasa de desocupación en el GBA, interior urbano y total de aglomerados. Mayo y octubre 1985/95

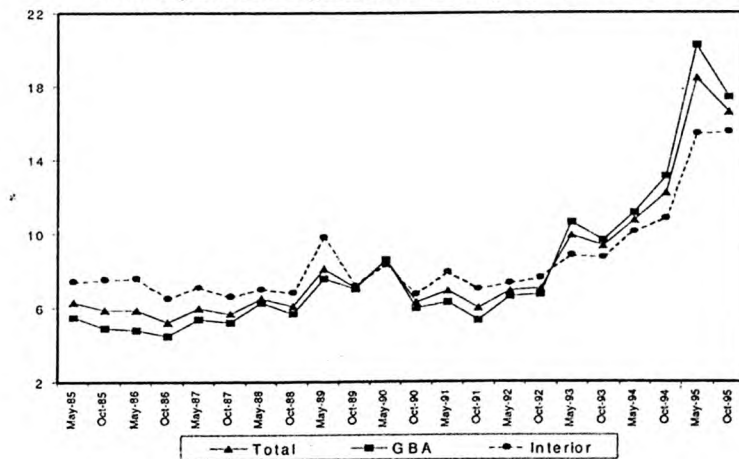

Cuadro 1.1. Tasa de actividad, empleo, desocupación, subocupación horaria demandante y no demandante y sobreocupación horaria. Aglomerado Gran Buenos Aires.
Mayo y octubre de 1985/1995

Período	Actividad	Empleo	Desocupación	Subocupación horaria demandante ¹	Subocupación horaria no demandante ¹	Sobreocupación horaria
Mayo 1985	38,9	36,8	5,5	5,5	.	29,6
Noviembre 1985	38,8	36,9	4,9	6,6	.	31,3
Junio 1986 ²	39,6	37,7	4,8	6,4	.	.
Noviembre 1986	40,0	38,2	4,5	6,1	.	34,2
Abril 1987	40,9	38,7	5,4	8,0	.	30,8
Octubre 1987	40,0	37,9	5,2	7,8	.	34,0
Mayo 1988	40,4	37,8	6,3	7,7	.	32,2
Octubre 1988	40,5	38,2	5,7	7,4	.	36,9
Mayo 1989	41,9	38,6	7,6	8,5	.	39,1
Octubre 1989	40,8	37,9	7,0	8,0	.	35,9
Mayo 1990	40,9	37,1	8,6	8,4	.	34,0
Octubre 1990	40,3	37,9	6,0	8,1	.	37,7
Mayo 1991	40,9	38,1	6,3	2,9	4,8	36,1
Octubre 1991	40,8	38,6	5,3	2,2	4,8	37,3
Mayo 1992	41,4	38,6	6,6	3,0	4,6	36,4
Octubre 1992	41,7	38,9	6,7	3,2	4,1	37,4
Mayo 1993	44,2	39,5	10,6	3,6	4,6	37,3
Octubre 1993	43,3	39,1	9,6	3,8	5,3	38,5
Mayo 1994	43,4	38,6	11,1	4,6	5,6	38,5
Octubre 1994	43,1	37,4	13,1	5,3	4,8	34,8
Mayo 1995	45,9	36,6	20,2	6,7	4,0	33,7 ³
Octubre 1995	44,2	36,5	17,4	7,8	4,8	33,7

¹ Para las ondas comprendidas entre octubre 1985 y octubre 1990 no están disponibles las tasas de subocupación horaria demandante y no de mandante. Para ese período se consigna la tasa de subocupación horaria total.

² Relevamiento con tamaño de muestra menor que el habitual.

³ La proporción de la población sobreocupada no varía. La tasa de sobreocupación baja porque se calcula sobre la PEA y ésta ha aumentado considerablemente en Mayo de 1995.

Fuente: INDEC. Encuesta Permanente de Hogares

Cuadro 1.2. Tasa de actividad general y específica por sexo.
Aglomerado Gran Buenos Aires. Mayo y octubre de 1985/1995

Período	Total general	Mujeres	Varones
Mayo 1985	38,9	25,3	53,3
Noviembre 1985	38,8	25,5	52,9
Junio 1986 ¹	39,6	.	.
Noviembre 1986	40,0	27,5	53,7
Abril 1987	40,9	28,4	54,6
Octubre 1987	40,0	27,5	53,8
Mayo 1988	40,4	27,7	54,3
Octubre 1988	40,5	28,4	53,7
Abril 1989	41,9	29,7	55,1
Octubre 1989	40,8	27,9	54,2
Mayo 1990	40,9	28,3	54,4
Octubre 1990	40,3	27,9	53,4
Mayo 1991	40,9	28,1	54,7
Octubre 1991	40,8	28,0	55,1
Mayo 1992	41,4	28,9	55,4
Octubre 1992	41,7	29,3	55,2
Mayo 1993	44,2	33,0	56,3
Octubre 1993	43,3	31,9	55,6
Mayo 1994	43,4	31,8	56,0
Octubre 1994	43,1	31,2	56,2
Mayo 1995	45,9	35,1	57,8
Octubre 1995	44,2	33,2	56,1

¹ Relevamiento con tamaño de muestra menor que el habitual

Fuente: INDEC. Encuesta Permanente de Hogares

Cuadro 1.3. Tasa de actividad específica por edad. Aglomerado Gran Buenos Aires. Mayo y octubre de 1985/1995

Período	Total 15 a 64 años	Edad			
		15 a 19 años	20 a 34 años	35 a 49 años	50 a 64 años
Mayo 1985	60,9	36,8	71,6	68,6	49,2
Noviembre 1985	60,3	34,0	71,1	68,7	49,4
Junio 1986 ¹
Noviembre 1986	62,0	34,3	71,4	71,3	52,5
Abril 1987	63,0	35,8	74,1	72,0	51,4
Octubre 1987	62,1	34,9	72,8	70,9	51,9
Mayo 1988	62,7	36,6	73,8	71,0	51,0
Octubre 1988	62,8	34,3	73,5	72,0	52,2
Mayo 1989	65,0	37,9	74,2	73,9	54,6
Octubre 1989	63,0	33,4	73,3	72,1	53,6
Mayo 1990	63,8	35,8	73,4	72,8	53,0
Octubre 1990	63,9	35,1	72,9	73,0	54,4
Mayo 1991	63,0	33,5	72,9	73,3	53,2
Octubre 1991	63,3	34,8	73,8	73,0	51,5
Mayo 1992	64,4	36,7	73,8	73,7	54,5
Octubre 1992	64,4	35,5	73,1	74,7	56,6
Mayo 1993	67,4	37,2	76,4	77,8	57,8
Octubre 1993	65,6	34,7	74,3	76,7	57,2
Mayo 1994	66,0	38,5	75,0	76,7	55,6
Octubre 1994	65,8	36,4	76,5	75,6	56,0
Mayo 1995	69,5	41,3	80,0	77,9	60,8
Octubre 1995	67,4	36,2	77,5	76,9	59,5

¹ Relevamiento con tamaño de muestra menor que el habitual.

Fuente: INDEC. Encuesta Permanente de Hogares

Cuadro 1.4. Tasa de empleo general y específica por sexo Aglomerado Gran Buenos Aires. Mayo y octubre de 1985/1995

Período	Total general	Mujeres	Varones
Mayo 1985	36,8	23,8	50,5
Noviembre 1985	36,9	24,3	50,2
Junio 1986 ¹	37,7	.	.
Noviembre 1986	38,2	26,1	51,4
Abril 1987	38,7	26,5	52,1
Octubre 1987	37,9	25,7	51,3
Mayo 1988	37,8	25,5	51,4
Octubre 1988	38,2	26,6	50,9
Mayo 1989	38,6	27,3	51,1
Octubre 1989	37,9	26,1	50,8
Mayo 1990	37,1	25,7	49,3
Octubre 1990	37,9	26,3	50,7
Mayo 1991	38,1	26,3	51,3
Octubre 1991	38,6	26,3	52,4
Mayo 1992	38,6	26,7	52,1
Octubre 1992	38,9	27,4	51,4
Mayo 1993	39,5	28,7	51,2
Octubre 1993	39,1	28,0	51,2
Mayo 1994	38,6	27,6	50,5
Octubre 1994	37,4	26,3	49,7
Mayo 1995	36,6	26,5	47,7
Octubre 1995	36,5	26,6	47,3

¹ Relevamiento con tamaño de muestra menor que el habitual.

Fuente: INDEC. Encuesta Permanente de Hogares

Cuadro 1.5. Tasa de empleo específica por edad. Aglomerado Gran Buenos Aires.
Mayo y octubre de 1985/1995

Período	Total 15 a 64 años	Edad			
		15 a 19 años	20 a 34 años	35 a 49 años	50 a 64 años
Mayo 1985	57,6	30,4	67,2	66,4	47,7
Noviembre 1985	57,5	27,9	67,7	66,9	47,4
Junio 1986 ¹
Noviembre 1986	59,2	29,6	68,3	69,1	50,6
Abril 1987	50,1	29,7	69,7	69,8	49,9
Octubre 1987	59,0	29,5	68,9	68,6	50,1
Mayo 1988	58,8	29,3	68,7	68,4	49,0
Octubre 1988	59,3	28,3	68,9	69,4	50,5
Mayo 1989	60,1	29,2	68,0	70,6	51,3
Octubre 1989	58,6	26,2	67,2	68,9	51,3
Mayo 1990	58,3	27,3	65,8	68,4	50,5
Octubre 1990	60,0	28,2	68,3	70,0	52,4
Mayo 1991	58,9	28,3	67,3	70,3	50,5
Octubre 1991	59,9	28,8	69,8	70,3	49,9
Mayo 1992	60,1	30,6	67,8	70,3	52,6
Octubre 1992	60,1	29,7	68,2	71,4	52,8
Mayo 1993	60,2	28,0	68,4	72,0	51,5
Octubre 1993	59,1	24,6	66,9	70,7	53,8
Mayo 1994	58,7	26,7	67,4	70,5	50,4
Octubre 1994	57,2	24,0	67,1	68,6	49,4
Mayo 1995	55,4	19,9	64,4	66,4	50,7
Octubre 1995	55,7	21,1	64,5	66,7	50,2

¹ Relevamiento con tamaño de muestra menor que el habitual.

Fuente: INDEC. Encuesta Permanente de Hogares

Cuadro 1.6. Tasa de desocupación general y específica por sexo
Aglomerado Gran Buenos Aires. Mayo y octubre de 1985/1995

Período	Total general	Mujeres	Varones
Mayo 1985	5,5	5,8	5,3
Noviembre 1985	4,9	4,6	5,0
Junio 1986 ¹	4,8	.	.
Noviembre 1986	4,5	5,0	4,2
Abril 1987	5,4	6,8	4,5
Octubre 1987	5,2	6,4	4,5
Mayo 1988	6,3	8,0	5,3
Octubre 1988	5,7	6,4	5,3
Mayo 1989	7,6	8,4	7,3
Octubre 1989	7,0	7,2	6,9
Mayo 1990	8,6	8,2	9,1
Octubre 1990	6,0	6,5	5,7
Mayo 1991	6,3	6,5	6,3
Octubre 1991	5,3	5,9	4,9
Mayo 1992	6,6	7,8	6,0
Octubre 1992	6,7	6,3	6,9
Mayo 1993	10,6	13,0	9,1
Octubre 1993	9,6	12,4	7,9
Mayo 1994	11,1	13,3	9,7
Octubre 1994	13,1	15,7	11,6
Mayo 1995	20,2	24,5	17,4
Octubre 1995	17,4	20,1	15,6

¹ Relevamiento con tamaño de muestra menor que el habitual.

Nota: Las tasas de desocupación por sexo tienen coeficientes de variación menores al 15 %.

Fuente: INDEC. Encuesta Permanente de Hogares

Cuadro 1.7. Tasa de empleo específica por edad. Aglomerado Gran Buenos Aires. Mayo y octubre de 1985/1995

Período	Total 15 a 64 años	Edad			
		15 a 19 años	20 a 34 años	35 a 49 años	50 a 64 años
Mayo 1985	5,4	17,3	6,1	3,2	3,1
Noviembre 1985	4,8	17,9	4,8	2,6	3,9
Junio 1986 ¹
Noviembre 1986	4,4	13,6	4,3	3,1	3,5
Abril 1987	5,2	17,0	6,0	3,0	2,9
Octubre 1987	5,1	15,4	5,4	3,4	3,5
Mayo 1988	6,2	19,9	6,9	3,6	3,7
Octubre 1988	5,6	17,5	6,3	3,6	3,3
Mayo 1989	7,7	22,9	8,4	4,4	6,1
Octubre 1989	7,1	21,5	8,3	4,3	4,4
Mayo 1990	8,6	23,7	10,3	6,0	4,7
Octubre 1990	6,0	19,7	6,3	4,1	3,7
Mayo 1991	6,5	15,4	7,6	4,0	5,1
Octubre 1991	5,3	17,1	5,5	3,7	3,2
Mayo 1992	6,7	16,5	8,1	4,7	3,4
Octubre 1992	6,7	16,3	6,7	4,4	6,7
Mayo 1993	10,6	24,5	10,5	7,4	10,9
Octubre 1993	9,8	29,0	9,9	7,8	5,9
Mayo 1994	11,0	30,5	10,1	8,1	9,4
Octubre 1994	13,0	34,1	12,3	9,3	11,9
Mayo 1995	20,2	51,8	19,5	14,7	16,7
Octubre 1995	17,3	41,8	16,9	13,2	15,6

¹ Relevamiento con tamaño de muestra menor que el habitual.

Nota: Las tasas de desocupación por edad tienen coeficientes de variación comprendidos entre el 10% y el 20%.

Fuente: INDEC. Encuesta Permanente de Hogares

Cuadro 1.8. Jefes de hogar. Tasa de desocupación general y específica por sexo. Aglomerado Gran Buenos Aires. Mayo y octubre de 1985/1995

Período	Total de jefes de hogar	Sexo	
		Mujeres	Varones
Mayo 1985	3,2	3,1	3,7
Noviembre 1985	3,2	3,2	2,3
Junio 1986 ¹	.	.	.
Noviembre 1986	3,4	3,2	4,6
Abril 1987	3,0	2,8	4,7
Octubre 1987	3,1	3,1	3,8
Mayo 1988	3,7	3,7	4,3
Octubre 1988	3,3	3,5	1,9
Mayo 1989	4,5	4,6	3,8
Octubre 1989	4,9	5,1	2,9
Mayo 1990	5,3	5,7	2,2
Octubre 1990	3,9	3,7	5,1
Mayo 1991	4,3	4,1	5,5
Octubre 1991	2,8	2,7	3,3
Mayo 1992	3,8	3,8	4,1
Octubre 1992	4,6	4,6	4,8
Mayo 1993	7,4	6,9	10,7
Octubre 1993	5,9	5,4	9,2
Mayo 1994	7,8	6,8	14,0
Octubre 1994	8,9	8,6	10,9
Mayo 1995	12,9	12,5	15,4
Octubre 1995	11,7	11,1	15,0

¹ Relevamiento con tamaño de muestra menor que el habitual.

Nota: Las tasas de desocupación de las jefas mujeres presentan coeficientes de variación mayores al 20%.

Fuente: INDEC. Encuesta Permanente de Hogares

TABULADOS BÁSICOS

MAYO DE 1995

Cuadro 2.1. Población total por edad y sexo, según condición de actividad.
Aglomerado Gran Buenos Aires. Mayo de 1995

Edad y sexo	Total	Condición de actividad				Ns/Nr
		Población económicamente activa			Población no económicamente activa	
		Total	Ocupados	Desocupados		
Total	11.315.779	5.187.481	4.136.627	1.050.854	6.128.298	-
Hasta 9 años	1.818.881	-	1.816.980	-
de 10 a 14 años	992.488	26.972 ^{oo}	19.291 ^{oo}	..	965.516	-
de 15 a 19 años	1.076.502	444.492	214.449	230.043	632.010	-
de 20 a 24 años	959.952	757.567	553.196	204.371	202.385	-
de 25 a 29 años	736.142	598.181	511.838	86.343 ^{oo}	137.961	-
de 30 a 39 años	1.452.658	1.157.555	995.209	162.346	295.103	-
de 40 a 49 años	1.435.796	1.109.300	936.650	172.650	326.496	-
de 50 a 59 años	1.082.684	756.735	628.092	128.643	325.949	-
de 60 a 69 años	896.281	278.292	233.321	44.971 ^{oo}	617.989	-
de 70 años y más	864.395	56.486 ^{oo}	42.680 ^{oo}	13.806 ^{oo}	807.909	-
Ns/Nr	-	-	-	-	-	-
Mujeres	5.949.857	2.087.693	1.575.698	511.995	3.862.164	-
Hasta 9 años	899.720	-	898.735	-
de 10 a 14 años	508.446	501.851	-
de 15 a 19 años	537.708	181.985	74.840 ^{oo}	107.145	355.723	-
de 20 a 24 años	482.853	336.805	233.348	103.457	146.048	-
de 25 a 29 años	377.702	248.794	201.243	47.551 ^{oo}	128.908	-
de 30 a 39 años	753.398	468.835	376.621	92.214 ^{oo}	284.563	-
de 40 a 49 años	761.165	452.829	359.113	93.716 ^{oo}	308.336	-
de 50 a 59 años	576.028	282.930	233.505	49.425 ^{oo}	293.098	-
de 60 a 69 años	518.965	92.151 ^{oo}	78.464 ^{oo}	13.687 ^{oo}	426.814	-
de 70 años y más	533.872	15.784 ^{oo}	13.814 ^{oo}	..	518.088	-
Ns/Nr	-	-	-	-	-	-
Varones	5.365.922	3.099.788	2.560.929	538.859	2.266.134	-
Hasta 9 años	919.161	-	918.245	-
de 10 a 14 años	484.042	20.377 ^{oo}	15.526 ^{oo}	..	463.665	-
de 15 a 19 años	538.794	262.507	139.609	122.898	276.287	-
de 20 a 24 años	477.099	420.762	319.848	100.914	56.337 ^{oo}	-
de 25 a 29 años	358.440	349.387	310.595	38.792 ^{oo}	..	-
de 30 a 39 años	699.260	688.720	618.588	70.132 ^{oo}	10.540 ^{oo}	-
de 40 a 49 años	674.631	656.471	577.537	78.934 ^{oo}	18.160 ^{oo}	-
de 50 a 59 años	506.656	473.805	394.587	79.218 ^{oo}	32.851 ^{oo}	-
de 60 a 69 años	377.316	186.141	154.857	31.284 ^{oo}	191.175	-
de 70 años y más	330.523	40.702 ^{oo}	28.866 ^{oo}	11.836 ^{oo}	289.821	-
Ns/Nr	-	-	-	-	-	-

Cuadro 2.1p. Población total por edad y sexo, según condición de actividad, en porcentajes.
Aglomerado Gran Buenos Aires. Mayo de 1995

Edad y sexo	Total	Condición de actividad				Ns/Nr
		Población económicamente activa			Población no económicamente activa	
		Total	Ocupados	Desocupados		
				%		
Total	100,0	100,0	100,0	100,0	100,0	-
Hasta 9 años	16,1	0,0	0,0	-	29,6	-
de 10 a 14 años	8,8	0,5	0,5	0,7	15,8	-
de 15 a 19 años	9,5	8,6	5,2	21,9	10,3	-
de 20 a 24 años	8,5	14,6	13,4	19,4	3,3	-
de 25 a 29 años	6,5	11,5	12,4	8,2	2,3	-
de 30 a 39 años	12,8	22,3	24,1	15,4	4,8	-
de 40 a 49 años	12,7	21,4	22,6	16,4	5,3	-
de 50 a 59 años	9,6	14,6	15,2	12,2	5,3	-
de 60 a 69 años	7,9	5,4	5,6	4,3	10,1	-
de 70 años y más	7,6	1,1	1,0	1,3	13,2	-
Ns/Nr	-	-	-	-	-	-
Mujeres	100,0	100,0	100,0	100,0	100,0	-
Hasta 9 años	15,1	0,0	0,1	-	23,3	-
de 10 a 14 años	8,5	0,3	0,2	0,6	13,0	-
de 15 a 19 años	9,0	8,7	4,7	20,9	9,2	-
de 20 a 24 años	8,1	16,1	14,8	20,2	3,8	-
de 25 a 29 años	6,3	11,9	12,8	9,3	3,3	-
de 30 a 39 años	12,7	22,5	23,9	18,0	7,4	-
de 40 a 49 años	12,8	21,7	22,8	18,3	8,0	-
de 50 a 59 años	9,7	13,6	14,8	9,7	7,6	-
de 60 a 69 años	8,7	4,4	5,0	2,7	11,1	-
de 70 años y más	9,0	0,8	0,9	0,4	13,4	-
Ns/Nr	-	-	-	-	-	-
Varones	100,0	100,0	100,0	100,0	100,0	-
Hasta 9 años	17,1	0,0	0,0	-	40,5	-
de 10 a 14 años	9,0	0,7	0,6	0,9	20,5	-
de 15 a 19 años	10,0	8,5	5,5	22,8	12,2	-
de 20 a 24 años	8,9	13,6	12,5	18,7	2,5	-
de 25 a 29 años	6,7	11,3	12,1	7,2	0,4	-
de 30 a 39 años	13,0	22,2	24,2	13,0	0,5	-
de 40 a 49 años	12,6	21,2	22,6	14,6	0,8	-
de 50 a 59 años	9,4	15,3	15,4	14,7	1,4	-
de 60 a 69 años	7,0	6,0	6,0	5,8	8,4	-
de 70 años y más	6,2	1,3	1,1	2,2	12,8	-
Ns/Nr	-	-	-	-	-	-

Fuente: INDEC. Encuesta Permanente de Hogares

Cuadro 2.2. Población total clasificada por posición en el hogar, sexo y edad, según condición de actividad. Aglomerado Gran Buenos Aires. Mayo de 1995

Posición en el hogar, edad y sexo	Total	Condición de actividad				Ns/Nr
		Población económicamente activa			Población económicamente activa	
		Total	Ocupados	Desocupados		
Total	11.315.779	5.187.481	4.136.627	1.050.854	6.128.298	
Jefes	3.404.028	2.460.352	2.142.967	317.385	943.676	-
hasta 24 años	119.132	106.686	84.401 ^{oo}	22.285 ^{oo}	12.446 ^{oo}	-
de 25 a 34 años	487.406	473.490	435.129	38.361 ^{oo}	13.916 ^{oo}	-
de 35 a 45 años	816.878	796.581	708.660	87.921 ^{oo}	20.297 ^{oo}	-
de 46 a 65 años	1.254.505	987.806	841.409	146.397	266.699	-
66 años y más	726.107	95.789 ^{oo}	73.368 ^{oo}	22.421 ^{oo}	630.318	-
Ns/Nr	-	-	-	-	-	-
No jefes	7.911.751	2.727.129	1.993.660	733.469	5.184.622	-
hasta 24 años	4.728.691	1.124.246	704.436	419.810	3.604.445	-
de 25 a 34 años	937.018	677.464	547.212	130.252	259.554	-
de 35 a 45 años	834.017	494.163	389.795	104.368	339.854	-
de 46 a 65 años	947.059	398.627	321.567	77.06 ^{oo}	548.432	-
66 años y más	464.966	32.629 ^{oo}	30.650 ^{oo}	..	32.337	-
Ns/Nr	-	-	-	-	-	-
Mujeres	5.949.857	2.087.693	1.575.698	511.995	3.862.164	-
Jefes	818.119	366.118	309.897	56.221^{oo}	452.001	-
hasta 24 años	23.289 ^{oo}	17.983 ^{oo}	12.986 ^{oo}	-
de 25 a 34 años	71.961 ^{oo}	59.010 ^{oo}	48.413 ^{oo}	10.597 ^{oo}	12.951 ^{oo}	-
de 35 a 45 años	114.556	101.877	87.043 ^{oo}	14.834 ^{oo}	12.679 ^{oo}	-
de 46 a 65 años	293.118	169.701	146.783	22.918 ^{oo}	123.417	-
66 años y más	315.195	17.547 ^{oo}	14.672 ^{oo}	..	297.648	-
Ns/Nr	-	-	-	-	-	-
No jefes	5.131.738	1.721.575	1.265.801	455.774	3.410.163	-
hasta 24 años	2.405.438	508.387	299.952	208.435	1.897.051	-
de 25 a 34 años	665.219	418.556	327.284	91.272 ^{oo}	246.663	-
de 35 a 45 años	753.890	423.538	337.743	85.795 ^{oo}	330.352	-
de 46 a 65 años	885.118	344.537	275.222	69.315 ^{oo}	540.581	-
66 años y más	422.073	26.557 ^{oo}	25.600 ^{oo}	..	395.516	-
Ns/Nr	-	-	-	-	-	-
Varones	5.365.922	3.099.788	2.560.929	538.859	2.266.134	-
Jefes	2.585.909	2.094.234	1.833.070	261.164	491.675	-
hasta 24 años	95.843 ^{oo}	88.703 ^{oo}	71.415 ^{oo}	17.288 ^{oo}	..	-
de 25 a 34 años	415.445	414.480	386.716	27.764 ^{oo}	..	-
de 35 a 45 años	702.322	694.704	621.617	73.087 ^{oo}	..	-
de 46 a 65 años	961.387	818.105	694.626	123.479	143.282	-
66 años y más	410.912	78.242 ^{oo}	58.696 ^{oo}	19.546 ^{oo}	332.670	-
Ns/Nr	-	-	-	-	-	-
No jefes	2.780.013	1.005.554	727.859	277.695	1.774.459	-
hasta 24 años	2.323.253	615.859	404.484	211.375	1.707.394	-
de 25 a 34 años	271.799	258.908	219.928	38.980 ^{oo}	12.891 ^{oo}	-
de 35 a 45 años	80.127 ^{oo}	70.625 ^{oo}	52.052 ^{oo}	18.573 ^{oo}	..	-
de 46 a 65 años	61.941 ^{oo}	54.090 ^{oo}	46.345 ^{oo}	-
66 años y más	42.893 ^{oo}	36.821 ^{oo}	-
Ns/Nr	-	-	-	-	-	-

Fuente: INDEC. Encuesta Permanente de Hogares

Cuadro 2.2p. Población total clasificada por posición en el hogar, sexo y edad, según condición de actividad, en porcentajes. Aglomerado Gran Buenos Aires. Mayo de 1995

Posición en el hogar, sexo y edad	Total	Condición de actividad				Ns/Nr
		Población económicamente activa			Población económicamente activa	
		Total	Ocupados	Desocupados		
				%		
Total	100,0	45,8	36,6	9,3	54,2	-
Jefes	100,0	72,3	63,0	9,3	27,7	-
hasta 24 años	100,0	89,6	70,8	18,7	10,4	-
de 25 a 34 años	100,0	97,1	89,3	7,9	2,9	-
de 35 a 45 años	100,0	97,5	86,8	10,8	2,5	-
de 46 a 65 años	100,0	78,7	67,1	11,7	21,3	-
66 años y más	100,0	13,2	10,1	3,1	86,8	-
Ns/Nr	-	-	-	-	-	-
No jefes	100,0	34,5	25,2	9,3	65,5	-
hasta 24 años	100,0	23,8	14,9	8,9	76,2	-
de 25 a 34 años	100,0	72,3	58,4	13,9	27,7	-
de 35 a 45 años	100,0	59,3	46,7	12,5	40,7	-
de 46 a 65 años	100,0	42,1	34,0	8,1	57,9	-
66 años y más	100,0	7,0	6,6	0,4	93,0	-
Ns/Nr	-	-	-	-	-	-
Mujeres	100,0	35,1	26,5	8,6	64,9	-
Jefes	100,0	44,8	37,9	6,9	55,2	-
hasta 24 años	100,0	77,2	55,8	21,5	22,8	-
de 25 a 34 años	100,0	82,0	67,3	14,7	18,0	-
de 35 a 45 años	100,0	88,9	76,0	12,9	11,1	-
de 46 a 65 años	100,0	57,9	50,1	7,8	42,1	-
66 años y más	100,0	5,6	4,7	0,9	94,4	-
Ns/Nr	-	-	-	-	-	-
No jefes	100,0	33,5	24,7	8,9	66,5	-
hasta 24 años	100,0	21,1	12,5	8,7	78,9	-
de 25 a 34 años	100,0	62,9	49,2	13,7	37,1	-
de 35 a 45 años	100,0	56,2	44,8	11,4	43,8	-
de 46 a 65 años	100,0	38,9	31,1	7,8	61,1	-
66 años y más	100,0	6,3	6,1	0,2	93,7	-
Ns/Nr	-	-	-	-	-	-
Varones	100,0	57,8	47,7	10,0	42,2	-
Jefes	100,0	81,0	70,9	10,1	19,0	-
hasta 24 años	100,0	92,6	74,5	18,0	7,4	-
de 25 a 34 años	100,0	99,8	93,1	6,7	0,2	-
de 35 a 45 años	100,0	98,9	88,5	10,4	1,1	-
de 46 a 65 años	100,0	85,1	72,3	12,8	14,9	-
66 años y más	100,0	19,0	14,3	4,8	81,0	-
Ns/Nr	-	-	-	-	-	-
No jefes	100,0	36,2	26,2	10,0	63,8	-
hasta 24 años	100,0	26,5	17,4	9,1	73,5	-
de 25 a 34 años	100,0	95,3	80,9	14,3	4,7	-
de 35 a 45 años	100,0	88,1	65,0	23,2	11,9	-
de 46 a 65 años	100,0	87,3	74,8	12,5	12,7	-
66 años y más	100,0	14,2	11,8	2,4	85,8	-
Ns/Nr	-	-	-	-	-	-

Fuente: INDEC. Encuesta Permanente de Hogares

Cuadro 2.3. Población total por nivel de educación y condición de actividad, según posición en el hogar y sexo. Aglomerado Gran Buenos Aires. Mayo de 1995

Condición de actividad, posición en el hogar y sexo	Total	Nivel de educación			
		Primario		Secundario	
		Incompleto	Completo	Incompleto	Completo
Total	11.315.779	2.400.196	2.675.117	2.211.841	1.328.206
Ocupados	4.136.627	350.267	1.182.206	807.321	734.618
Desocupados	1.050.854	105.563	334.230	274.486	177.430
No económicamente activos	6.128.298	1.944.366	1.158.681	1.130.034	416.158
Ns/Nr	-	-	-	-	-
Jefes	3.404.028	520.611	1.197.210	549.094	508.204
Ocupados	2.142.967	209.484	685.228	413.092	347.684
Desocupados	317.385	62.539 ^{oo}	125.365	45.294 ^{oo}	46.882 ^{oo}
No económicamente activos	943.676	248.588	386.617	90.708 ^{oo}	113.638
Ns/Nr	-	-	-	-	-
No jefes	7.911.751	1.879.585	1.477.907	1.662.747	820.002
Ocupados	1.993.660	140.783	496.978	394.229	386.934
Desocupados	733.469	43.024 ^{oo}	208.865	229.192	130.548
No económicamente activos	5.184.622	1.695.778	772.064	1.039.326	302.520
Ns/Nr	-	-	-	-	-
Mujeres	5.949.857	1.304.291	1.428.812	1.054.097	767.808
Ocupados	1.575.698	140.234	371.448	232.627	326.376
Desocupados	511.995	40.926 ^{oo}	137.795	138.288	99.060 ^{oo}
No económicamente activos	3.862.164	1.123.131	919.569	683.182	342.372
Ns/Nr	-	-	-	-	-
Varones	5.365.922	1.095.905	1.246.305	1.157.744	560.398
Ocupados	2.560.929	210.033	810.758	574.694	408.242
Desocupados	538.859	64.637 ^{oo}	196.435	136.198	78.370 ^{oo}
No económicamente activos	2.266.134	821.235	239.112	446.852	73.786 ^{oo}
Ns/Nr	-	-	-	-	-

(continúa)

Cuadro 2.3. (conclusión)

Condición de actividad, posición en el hogar y sexo	Total	Nivel de educación			Ns/Nr
		Superior y universitario		Sin instrucción	
		Incompleto	Completo		
Total	11.315.779	837.079	700.114	1.150.395	12.831
Ocupados	4.136.627	472.571	563.347	20.235 ^{oo}	..
Desocupados	1.050.854	110.942	41.557 ^{oo}
No económicamente activos	6.128.298	253.566	95.210 ^{oo}	1.125.450	..
Ns/Nr	-	-	-	-	-
Jefes	3.404.028	247.937	338.245	38.875^{oo}	..
Ocupados	2.142.967	190.734	282.498	12.345 ^{oo}	..
Desocupados	317.385 ^{oo}	19.523 ^{oo}	13.960 ^{oo}
No económicamente activos	943.676	37.680 ^{oo}	41.787 ^{oo}	23.676 ^{oo}	..
Ns/Nr	-	-	-	-	-
No jefes	7.911.751	589.142	361.869	1.111.520	..
Ocupados	1.993.660	281.837	280.849
Desocupados	733.469	91.419 ^{oo}	27.597 ^{oo}
No económicamente activos	5.184.622	215.886	53.423 ^{oo}	1.101.774	..
Ns/Nr	-	-	-	-	-
Mujeres	5.949.857	426.060	382.102	580.573	..
Ocupados	1.575.698	199.867	292.392
Desocupados	511.995 ^{oo}	64.499 ^{oo}	29.551 ^{oo}
No económicamente activos	3.862.164	161.694	60.159 ^{oo}	570.060	..
Ns/Nr	-	-	-	-	-
Varones	5.365.922	411.019	318.012	569.822	..
Ocupados	2.560.929	272.704	270.955	10.630 ^{oo}	..
Desocupados	538.859 ^{oo}	46.443 ^{oo}	12.006 ^{oo}
No económicamente activos	2.266.134 ^{oo}	91.872 ^{oo}	35.051 ^{oo}	555.390	..
Ns/Nr	-	-	-	-	-

Fuente: INDEC. Encuesta Permanente de Hogares

Cuadro 2.3p. Población total por nivel de educación y condición de actividad, según posición en el hogar y sexo, en porcentajes. Aglomerado Gran Buenos Aires. Mayo de 1995

Condición de actividad, posición en el hogar y sexo	Total	Nivel de educación			
		Primario		Secundario	
		Incompleto	Completo	Incompleto	Completo
Total	100,0	21,2	23,6	19,5	11,7
Ocupados	100,0	8,5	28,6	19,5	17,8
Desocupados	100,0	10,0	31,8	26,1	16,9
No económicamente activos	100,0	31,7	18,9	18,4	6,8
Ns/Nr	-	-	-	-	-
Jefes	100,0	15,3	35,2	16,1	14,9
Ocupados	100,0	9,8	32,0	19,3	16,2
Desocupados	100,0	19,7	39,5	14,3	14,8
Noeconómicamente activos	100,0	26,3	41,0	9,6	12,0
Ns/Nr	-	-	-	-	-
No jefes	100,0	23,8	18,7	21,0	10,4
Ocupados	100,0	7,1	24,9	19,8	19,4
Desocupados	100,0	5,9	28,5	31,2	17,8
No económicamente activos	100,0	32,7	14,9	20,0	5,8
Ns/Nr	-	-	-	-	-
Mujeres	100,0	21,9	24,0	17,7	12,9
Ocupados	100,0	8,9	23,6	14,8	20,7
Desocupados	100,0	8,0	26,9	27,0	19,3
No económicamente activos	100,0	29,1	23,8	17,7	8,9
Ns/Nr	-	-	-	-	-
Varones	100,0	20,4	23,2	21,6	10,4
Ocupados	100,0	8,2	31,7	22,4	15,9
Desocupados	100,0	12,0	36,5	25,3	14,5
No económicamente activos	100,0	36,2	10,6	19,7	3,3
Ns/Nr	-	-	-	-	-

(continúa)

Cuadro 2.3p.(conclusión)

Condición de actividad, posición en el hogar y sexo	Total	Nivel de educación			Ns/Nr
		Superior y universitario		Sin instrucción	
		Incompleto	Completo		
		%			
Total	100,0	7,4	6,2	10,2	0,1
Ocupados	100,0	11,4	13,6	0,5	0,1
Desocupados	100,0	10,6	4,0	0,4	0,2
No económicamente activos	100,0	4,1	1,6	18,4	0,1
Ns/Nr	-	-	-	-	-
Jefes	100,0	7,3	9,9	1,1	0,1
Ocupados	100,0	8,9	13,2	0,6	0,1
Desocupados	100,0	6,2	4,4	0,9	0,3
No económicamente activos	100,0	4,0	4,4	2,5	0,1
Ns/Nr	-	-	-	-	-
No jefes	100,0	7,4	4,6	14,0	0,1
Ocupados	100,0	14,1	14,1	0,4	0,2
Desocupados	100,0	12,5	3,8	0,3	0,1
No económicamente activos	100,0	4,2	1,0	21,3	0,1
Ns/Nr	-	-	-	-	-
Mujeres	100,0	7,2	6,4	9,8	0,1
Ocupados	100,0	12,7	18,6	0,6	0,2
Desocupados	100,0	12,6	5,8	0,2	0,2
No económicamente activos	100,0	4,2	1,6	14,8	0,1
Ns/Nr	-	-	-	-	-
Varones	100,0	7,7	5,9	10,6	0,1
Ocupados	100,0	10,6	10,6	0,4	0,1
Desocupados	100,0	8,6	2,2	0,7	0,2
No económicamente activos	100,0	4,1	1,5	24,5	0,1
Ns/Nr	-	-	-	-	-

Fuente: INDEC. Encuesta Permanente de Hogares

Cuadro 2.4. Población total clasificada por edad y sexo, según nivel de educación.
Aglomerado Gran Buenos Aires. Mayo de 1995

Edad y sexo	Total	Nivel de educación			
		Primario		Secundario	
		Incompleto	Completo	Incompleto	Completo
Total	11.315.779	2.400.196	2.675.117	2.211.841	1.328.206
Hasta 9 años	1.818.881	767.986	-	-	-
de 10 a 14 años	992.488	628.195	36.265 ^{oo}	324.156	-
de 15 a 19 años	1.076.502	30.842 ^{oo}	194.471	660.154	59.491 ^{oo}
de 20 a 24 años	959.952	23.500 ^{oo}	197.893	236.289	170.273
de 25 a 29 años	736.142	27.365 ^{oo}	185.825	143.601	144.831
de 30 a 39 años	1.452.658	110.158	427.466	308.523	263.725
de 40 a 49 años	1.435.796	163.731	485.683	231.849	283.971
de 50 a 59 años	1.082.684	200.827	399.425	146.307	182.002
de 60 a 69 años	896.281	220.389	350.162	96.359 ^{oo}	139.352
de 70 años y más	864.395	227.203	397.927	64.603 ^{oo}	84.561 ^{oo}
Ns/Nr	-	-	-	-	-
Mujeres	5.949.857	1.304.291	1.428.812	1.054.097	767.808
Hasta 9 años	899.720	391.619	-	-	-
de 10 a 14 años	508.446	323.320	19.997 ^{oo}	163.203	-
de 15 a 19 años	537.708	12.443 ^{oo}	83.593 ^{oo}	317.014	33.806 ^{oo}
de 20 a 24 años	482.853	11.216 ^{oo}	84.489 ^{oo}	107.124	88.617 ^{oo}
de 25 a 29 años	377.702	15.975 ^{oo}	84.916 ^{oo}	76.811 ^{oo}	76.337 ^{oo}
de 30 a 39 años	753.398	65.530 ^{oo}	197.843	148.720	155.739
de 40 a 49 años	761.165	80.411 ^{oo}	265.881	97.652 ^{oo}	179.856
de 50 a 59 años	576.028	115.918	207.135	70.387 ^{oo}	109.111
de 60 a 69 años	518.965	146.825	228.579	36.782 ^{oo}	73.010 ^{oo}
de 70 años y más	533.872	141.034	256.379	36.404 ^{oo}	51.332 ^{oo}
Ns/Nr	-	-	-	-	-
Varones	5.365.922	1.095.905	1.246.305	1.157.744	560.398
Hasta 9 años	919.161	376.367	-	-	-
de 10 a 14 años	484.042	304.875	16.268 ^{oo}	160.953	-
de 15 a 19 años	538.794	18.399 ^{oo}	110.878	343.140	25.685 ^{oo}
de 20 a 24 años	477.099	12.284 ^{oo}	113.404	129.165	81.656 ^{oo}
de 25 a 29 años	358.440	11.390 ^{oo}	100.909	66.790 ^{oo}	68.494 ^{oo}
de 30 a 39 años	699.260	44.628 ^{oo}	229.623	159.803	107.986
de 40 a 49 años	674.631	83.320 ^{oo}	219.802	134.197	104.115
de 50 a 59 años	506.656	84.909 ^{oo}	192.290	75.920 ^{oo}	72.89 ^{oo}
de 60 a 69 años	377.316	73.564 ^{oo}	121.583	59.57 ^{oo}	66.342 ^{oo}
de 70 años y más	330.523	86.169 ^{oo}	141.548	28.199 ^{oo}	33.229 ^{oo}
Ns/Nr	-	-	-	-	-

(continúa)

Cuadro 2.4. (conclusión)

Edad y sexo	Total	Nivel de educación			Ns/Nr
		Superior y universitario		Sin Instrucción	
		Incompleto	Completo		
Total	11.315.779	837.079	700.114	1.150.395	12.831^{oo}
Hasta 9 años	1.818.881	-	-	1.049.998	..
de 10 a 14 años	992.488	-	-
de 15 a 19 años	1.076.502	127.720
de 20 a 24 años	959.952	285.615	39.629 ^{oo}
de 25 a 29 años	736.142	128.088	102.574	..	-
de 30 a 39 años	1.452.658	115.348	217.675
de 40 a 49 años	1.435.796	91.680 ^{oo}	166.372	11.468 ^{oo}	..
de 50 a 59 años	1.082.684	47.640 ^{oo}	95.889 ^{oo}
de 60 a 69 años	896.281	26.393 ^{oo}	46.363 ^{oo}	16.326 ^{oo}	..
de 70 años y más	864.395	14.595 ^{oo}	30.644 ^{oo}	41.968 ^{oo}	..
Ns/Nr	-	-	-	-	-
Mujeres	5.949.857	426.060	382.102	580.573	..
Hasta 9 años	899.720	-	-	508.101	-
de 10 a 14 años	508.446	-	-	..	-
de 15 a 19 años	537.708	88.976 ^{oo}	-
de 20 a 24 años	482.853	158.987	28.537 ^{oo}
de 25 a 29 años	377.702	54.541 ^{oo}	67.262 ^{oo}	..	-
de 30 a 39 años	753.398	52.797 ^{oo}	125.818
de 40 a 49 años	761.165	38.377 ^{oo}	91.160 ^{oo}
de 50 a 59 años	576.028	21.060 ^{oo}	44.744 ^{oo}	..	-
de 60 a 69 años	518.965	..	17.591 ^{oo}	12.376 ^{oo}	-
de 70 años y más	533.872	34.226 ^{oo}	..
Ns/Nr	-	-	-	-	-
Varones	5.365.922	411.019	318.012	569.822	..
Hasta 9 años	919.161	-	-	541.897	..
de 10 a 14 años	484.042	-	-	..	-
de 15 a 19 años	538.794	38.744 ^{oo}	-
de 20 a 24 años	477.099	126.628	11.092 ^{oo}
de 25 a 29 años	358.440	73.547 ^{oo}	35.312 ^{oo}	..	-
de 30 a 39 años	699.260	62.551 ^{oo}	91.857 ^{oo}	..	-
de 40 a 49 años	674.631	53.303 ^{oo}	75.212 ^{oo}	..	-
de 50 a 59 años	506.656	26.580 ^{oo}	51.145 ^{oo}
de 60 a 69 años	377.316	22.591 ^{oo}	28.772 ^{oo}
de 70 años y más	330.523	..	24.622 ^{oo}
Ns/Nr	-	-	-	-	-

Fuente: INDEC. Encuesta Permanente de Hogares

Cuadro 2.4p. Población total clasificada por edad y sexo, según nivel de educación, en porcentajes. Aglomerado Gran Buenos Aires. Mayo de 1995

Edad y sexo	Total	Nivel de educación			
		Primario		Secundario	
		Incompleto	Completo	Incompleto	Completo
Total	100,0	21,2	23,6	19,5	11,7
Hasta 9 años	100,0	42,2	-	-	-
de 10 a 14 años	100,0	63,3	3,7	32,7	-
de 15 a 19 años	100,0	2,9	18,1	61,3	5,5
de 20 a 24 años	100,0	2,4	20,6	24,6	17,7
de 25 a 29 años	100,0	3,7	25,2	19,5	19,7
de 30 a 39 años	100,0	7,6	29,4	21,2	18,2
de 40 a 49 años	100,0	11,4	33,8	16,1	19,8
de 50 a 59 años	100,0	18,5	36,9	13,5	16,8
de 60 a 69 años	100,0	24,6	39,1	10,8	15,5
de 70 años y más	100,0	26,3	46,0	7,5	9,8
Ns/Nr	-	-	-	-	-
Mujeres	100,0	21,9	24,0	17,7	12,9
Hasta 9 años	100,0	43,5	-	-	-
de 10 a 14 años	100,0	63,6	3,9	32,1	-
de 15 a 19 años	100,0	2,3	15,5	59,0	6,3
de 20 a 24 años	100,0	2,3	17,5	22,2	18,4
de 25 a 29 años	100,0	4,2	22,5	20,3	20,2
de 30 a 39 años	100,0	8,7	26,3	19,7	20,7
de 40 a 49 años	100,0	10,6	34,9	12,8	23,6
de 50 a 59 años	100,0	20,1	36,0	12,2	18,9
de 60 a 69 años	100,0	28,3	44,0	7,1	14,1
de 70 años y más	100,0	26,4	48,0	6,8	9,6
Ns/Nr	-	-	-	-	-
Varones	100,0	20,4	23,2	21,6	10,4
Hasta 9 años	100,0	40,9	-	-	-
de 10 a 14 años	100,0	63,0	3,4	33,3	-
de 15 a 19 años	100,0	3,4	20,6	63,7	4,8
de 20 a 24 años	100,0	2,6	23,8	27,1	17,1
de 25 a 29 años	100,0	3,2	28,2	18,6	19,1
de 30 a 39 años	100,0	6,4	32,8	22,9	15,4
de 40 a 49 años	100,0	12,4	32,6	19,9	15,4
de 50 a 59 años	100,0	16,8	38,0	15,0	14,4
de 60 a 69 años	100,0	19,5	32,2	15,8	17,6
de 70 años y más	100,0	26,1	42,8	8,5	10,1
Ns/Nr	-	-	-	-	-

(continúa)

Cuadro 2.4p.(conclusión)

Edad y sexo	Total	Nivel de educación			Ns/Nr
		Superior y universitario		Sin Instrucción	
		Incompleto	Completo		
			%		
Total	100,0	7,4	6,2	10,2	0,1
Hasta 9 años	100,0	-	-	57,7	0,0
de 10 a 14 años	100,0	-	-	0,4	-
de 15 a 19 años	100,0	11,9	0,1	0,2	0,1
de 20 a 24 años	100,0	29,8	4,1	0,4	0,3
de 25 a 29 años	100,0	17,4	13,9	0,5	-
de 30 a 39 años	100,0	7,9	15,0	0,5	0,1
de 40 a 49 años	100,0	6,4	11,6	0,8	0,1
de 50 a 59 años	100,0	4,4	8,9	0,9	0,1
de 60 a 69 años	100,0	2,9	5,2	1,8	0,1
de 70 años y más	100,0	1,7	3,5	4,9	0,3
Ns/Nr	-	-	-	-	-
Mujeres	100,0	7,2	6,4	9,8	0,1
Hasta 9 años	100,0	-	-	56,5	-
de 10 a 14 años	100,0	-	-	0,4	-
de 15 a 19 años	100,0	16,5	0,2	0,2	-
de 20 a 24 años	100,0	32,9	5,9	0,4	0,4
de 25 a 29 años	100,0	14,4	17,8	0,5	-
de 30 a 39 años	100,0	7,0	16,7	0,6	0,3
de 40 a 49 años	100,0	5,0	12,0	0,9	0,1
de 50 a 59 años	100,0	3,7	7,8	1,3	-
de 60 a 69 años	100,0	0,7	3,4	2,4	-
de 70 años y más	100,0	1,4	1,1	6,4	0,2
Ns/Nr	-	-	-	-	-
Varones	100,0	7,7	5,9	10,6	0,1
Hasta 9 años	100,0	-	-	59,0	0,1
de 10 a 14 años	100,0	-	-	0,4	-
de 15 a 19 años	100,0	7,2	-	0,2	0,2
de 20 a 24 años	100,0	26,5	2,3	0,4	0,2
de 25 a 29 años	100,0	20,5	9,9	0,6	-
de 30 a 39 años	100,0	8,9	13,1	0,4	-
de 40 a 49 años	100,0	7,9	11,1	0,7	-
de 50 a 59 años	100,0	5,2	10,1	0,4	0,2
de 60 a 69 años	100,0	6,0	7,6	1,0	0,2
de 70 años y más	100,0	2,1	7,4	2,3	0,6
Ns/Nr	-	-	-	-	-

Cuadro 2.5. Población total clasificada por posición en el hogar y sexo, según condición de actividad. Aglomerado Gran Buenos Aires. Mayo de 1995

Posición en el hogar y sexo	Total	Condición de actividad			Población no económicamente activa	Ns/Nr
		Población económicamente activa				
		Total	Ocupados	Desocupados		
Total	11.315.779	5.187.481	4.136.627	1.050.854	6.128.298	-
Jefes	3.404.028	2.460.352	2.142.967	317.385	943.676	-
Cónyuges	2.313.022	977.710	764.374	213.336	1.335.312	-
Hijos/as	4.627.660	1.380.533	940.433	440.100	3.247.127	-
Otros familiares	874.937	289.895	221.618	68.277 ^{oo}	585.042	-
Servicio doméstico	36.201 ^{oo}	35.122 ^{oo}	35.122 ^{oo}	-	..	-
Otros componentes	59.931 ^{oo}	43.869 ^{oo}	32.113 ^{oo}	11.756 ^{oo}	16.062 ^{oo}	-
Mujeres	5.949.857	2.087.693	1.575.698	511.995	3.862.164	-
Jefes	818.119	366.118	309.897	56.221 ^{oo}	452.001	-
Cónyuges	2.276.899	950.330	743.606	206.724	1.326.569	-
Hijos/as	2.269.262	585.599	383.543	202.056	1.683.663	-
Otros familiares	521.511	131.750	92.667 ^{oo}	39.083 ^{oo}	389.761	-
Servicio doméstico	36.201 ^{oo}	35.122 ^{oo}	35.122 ^{oo}	-	..	-
Otros componentes	27.865 ^{oo}	18.774 ^{oo}	10.863 ^{oo}	-
Varones	5.365.922	3.099.788	2.560.929	538.859	2.266.134	-
Jefes	2.585.909	2.094.234	1.833.070	261.164	491.675	-
Cónyuges	36.123 ^{oo}	27.380 ^{oo}	20.768 ^{oo}	-
Hijos/as	2.358.398	794.934	556.890	238.044	1.563.464	-
Otros familiares	353.426	158.145	128.951	29.194 ^{oo}	195.281	-
Servicio doméstico	-	-	-	-	-	-
Otros componentes	32.066 ^{oo}	25.095 ^{oo}	21.250 ^{oo}	-

Fuente: INDEC. Encuesta Permanente de Hogares

Cuadro 2.5p. Población total clasificada por posición en el hogar y sexo, según condición de actividad, en porcentajes. Aglomerado Gran Buenos Aires. Mayo de 1995

Posición en el hogar y sexo	Total	Condición de actividad				Ns/Nr
		Población económicamente activa			Población no económicamente activa	
		Total	Ocupados	Desocupados		
				%		
Total	100,0	100,0	100,0	100,0	100,0	-
Jefes	30,1	47,4	51,8	30,2	15,4	-
Cónyuges	20,4	18,8	18,5	20,3	21,8	-
Hijos/as	40,9	26,6	22,7	41,9	53,0	-
Otros familiares	7,7	5,6	5,4	6,5	9,5	-
Servicio doméstico	0,3	0,7	0,8	-	0,0	-
Otros componentes	0,5	0,8	0,8	1,1	0,3	-
Mujeres	100,0	100,0	100,0	100,0	100,0	-
Jefes	13,8	17,5	19,7	11,0	11,7	-
Cónyuges	38,3	45,5	47,2	40,4	34,3	-
Hijos/as	38,1	28,1	24,3	39,5	43,6	-
Otros familiares	8,8	6,3	5,9	7,6	10,1	-
Servicio doméstico	0,6	1,7	2,2	-	0,0	-
Otros componentes	0,5	0,9	0,7	1,5	0,2	-
Varones	100,0	100,0	100,0	100,0	100,0	-
Jefes	48,2	67,6	71,6	48,5	21,7	-
Cónyuges	0,7	0,9	0,8	1,2	0,4	-
Hijos/as	44,0	25,6	21,7	44,2	69,0	-
Otros familiares	6,6	5,1	5,0	5,4	8,6	-
Servicio doméstico	-	-	-	-	-	-
Otros componentes	0,6	0,8	0,8	0,7	0,3	-

Fuente: INDEC. Encuesta Permanente de Hogares

Cuadro 2.6. Población ocupada por categoría ocupacional según rama de actividad de la ocupación principal. Aglomerado Gran Buenos Aires. Mayo de 1995

Categoría ocupacional	Total	Actividades primarias	Industria manufactera	Construcción	Comercio	Hoteles y restaurantes	Transporte, almacenamiento y comunicaciones	Servicios financieros, inmobiliarios, de alquiler y empresariales
Total	4.136.627	38.028 ^{oo}	818.617	249.001	801.433	135.586	377.082	416.415
Patrón o empleador	217.610	10.647 ^{oo}	57.030 ^{oo}	17.094 ^{oo}	62.946 ^{oo}	11.923 ^{oo}	13.664 ^{oo}	23.089 ^{oo}
Cuenta propia	874.973	..	97.384 ^{oo}	99.407 ^{oo}	322.375	14.823 ^{oo}	55.754 ^{oo}	91.640 ^{oo}
Asalariado	2.997.088	22.392 ^{oo}	655.507	130.713	399.726	106.699	306.714	301.686
Trabajador sin salario	46.956 ^{oo}	16.386 ^{oo}	-
Ns/Nr	-	-	-	-	-	-	-	-

Categoría ocupacional	Total	Administración pública, defensa y seguridad social	Enseñanza	Servicios sociales y de salud	Servicio doméstico	Otros servicios comunitarios, sociales y personales	Otras ramas ¹	Actividades no bien especificadas
Total	4.136.627	207.056	270.704	218.484	306.242	252.108	33.560 ^{oo}	12.311 ^{oo}
Patrón o empleador	217.610	-
Cuenta propia	874.973	-	19.882 ^{oo}	37.646 ^{oo}	83.845 ^{oo}	47.029 ^{oo}	-	..
Asalariado	2.997.088	205.119	248.984	166.674	221.392	190.005	32.500 ^{oo}	..
Trabajador sin salario	46.956 ^{oo}	..	-	-	-
Ns/Nr	-	-	-	-	-	-	-	-

¹ Otras ramas incluye Suministro de electricidad, gas y agua y Organizaciones y órganos extraterritoriales.

Nota: La rama de actividad se codifica con la CIU revisión 3.

Fuente: INDEC. Encuesta Permanente de Hogares

Cuadro 2.7. Población ocupada clasificada por sexo y posición en el hogar, según búsqueda de otro trabajo.
Aglomerado Gran Buenos Aires. Mayo de 1995

Sexo y posición en el hogar	Total	Busca otro trabajo	No busca otro trabajo	Ns/Nr
Total	4.136.627	1.099.663	3.022.950	14.014^{oo}
Mujeres	1.575.698	399.650	1.170.017	..
Jefes	309.897	84.661 ^{oo}	224.271	..
No jefes	1.265.801	314.989	945.746	..
Varones	2.560.929	700.013	1.852.933	..
Jefes	1.833.070	477.409	1.351.702	..
No jefes	727.859	222.604	501.231	..

Fuente: INDEC. Encuesta Permanente de Hogares

Cuadro 2.7p. Población ocupada clasificada por sexo y posición en el hogar, según búsqueda de otro trabajo, en porcentajes.
Aglomerado Gran Buenos Aires. Mayo de 1995

Sexo y posición en el hogar	Total	Busca otro trabajo	No busca otro trabajo	Ns/Nr
Total	100,0	26,6	73,1	0,3
Mujeres	100,0	25,4	74,3	0,4
Jefes	100,0	27,3	72,4	0,3
No jefes	100,0	24,9	74,7	0,4
Varones	100,0	27,3	72,4	0,3
Jefes	100,0	26,0	73,7	0,2
No jefes	100,0	30,6	68,9	0,6

Fuente: INDEC. Encuesta Permanente de Hogares

Cuadro 2.8. Población ocupada clasificada por sexo, según horas trabajadas en la semana. Aglomerado Gran Buenos Aires. Mayo de 1995

Sexo	Total de ocupados	Cantidad de horas							No trabajó	Ns/Nr
		1-19	20-29	30-40	41-45	46-61	62 y más			
Total	4.136.627	363.261	346.977	999.309	537.051	1.176.369	565.580	108.776	39.304 °°	
Mujeres	1.575.698	245.139	223.004	415.104	183.783	314.859	125.070	52.098 °°	16.641 °°	
Varones	2.560.929	118.122	123.973	584.205	353.268	861.510	440.510	56.678 °°	22.663 °°	

Fuente: INDEC. Encuesta Permanente de Hogares

Cuadro 2.9. Población ocupada clasificada por categoría ocupacional, según horas trabajadas en la semana. Aglomerado Gran Buenos Aires. Mayo de 1995

Sexo	Total de ocupados	Cantidad de horas						No trabajó	Ns/Nr
		1-19	20-29	30-40	41-45	46-61	62 y más		
Total	4.136.627	363.261	346.977	999.309	537.051	1.176.369	565.580	108.776	39.304 °°
Asalariados	2.997.088	198.010	245.844	807.792	453.563	865.647	308.962	88.071 °°	29.199 °°
Cuenta propia	874.973	153.155	85.196 °°	150.717	55.280 °°	228.891	174.881	18.731 °°	..
Otros	264.566	12.096 °°	15.937 °°	40.800 °°	28.208 °°	81.831 °°	81.737 °°
Ns/Nr	-	-	-	-	-	-	-	-	-

Fuente: INDEC. Encuesta Permanente de Hogares

Cuadro 2.10. Población ocupada clasificada por categoría de la ocupación principal, según cantidad de ocupaciones. Aglomerado Gran Buenos Aires. Mayo de 1995

Categoría ocupacional	Total de ocupados	Cantidad de ocupaciones		
		1	2 ó más	Ns/Nr
Total	4.136.627	3.855.937	277.758	..
Asalariados	2.997.088	2.772.667	221.489	..
Cuenta propia	874.973	833.762	41.211 °°	-
Otros	264.566	249.508	15.058 °°	-
Ns/Nr	-	-	-	-

Fuente: INDEC. Encuesta Permanente de Hogares

Cuadro 2.10p. Población ocupada clasificada por categoría de la ocupación principal, según cantidad de ocupaciones, en porcentajes. Aglomerado Gran Buenos Aires. Mayo de 1995

Categoría ocupacional	Total de ocupados	Cantidad de ocupaciones		
		1	2 ó más	Ns/Nr
Total	100,0	93,2	6,7	0,1
Asalariados	100,0	92,5	7,4	0,1
Cuenta propia	100,0	95,3	4,7	-
Otros	100,0	94,3	5,7	-
Ns/Nr	-	-	-	-

Fuente: INDEC. Encuesta Permanente de Hogares

Cuadro 2.11. Población ocupada clasificada por sexo, según intensidad de la ocupación. Aglomerado Gran Buenos Aires. Mayo de 1995

Sexo	Total	Intensidad de la ocupación			No trabajó circunstancialmente	Ns/Nr
		Subocupados visibles ¹	Ocupados plenos ²	Desocupación ³		
Total	4.136.627	555.772	1.683.092	1.749.683	108.776	39.304 ^{oo}
Mujeres	1.575.698	319.412	743.784	443.763	52.098 ^{oo}	16.641 ^{oo}
Varones	2.560.929	236.360	939.308	1.305.920	56.678 ^{oo}	22.663 ^{oo}

¹ Ocupados que trabajan menos de 35 horas semanales y desean trabajar más.² Ocupados que trabajan entre 35 y 45 horas semanales y ocupados que trabajan menos de 35 horas y no desean trabajar más.³ Ocupados que trabajan más de 45 horas semanales.

Fuente: INDEC. Encuesta Permanente de Hogares

Cuadro 2.12. Población ocupada clasificada por posición en el hogar y categoría ocupacional, según ingreso total individual. Aglomerado Gran Buenos Aires. Mayo de 1995

Posición en el hogar y categoría ocupacional	Total	Deciles			Sin ingresos	Ingresos parciales y Ns/Nr
		1 a 4	5 a 8	9 y 10		
Total	4.136.627	975.979	1.772.805	944.105	105.325	338.413
Asalariado	2.997.088	712.517	1.461.955	611.230	58.477 ^{oo}	152.909
Cuenta propia	874.973	251.073	281.958	207.820	..	129.316
Otros	264.566	12.389 ^{oo}	28.892 ^{oo}	125.055	42.042 ^{oo}	56.188 ^{oo}
Jefes	2.142.967	316.048	916.371	703.351	18.275^{oo}	188.922
Asalariado	1.442.252	207.668	715.790	435.472	14.232 ^{oo}	69.090 ^{oo}
Cuenta propia	527.575	100.789	183.476	165.149	..	77.173 ^{oo}
Otros	173.140	..	17.105 ^{oo}	102.730	..	42.659 ^{oo}
No jefes	1.993.660	659.931	856.434	240.754	87.050^{oo}	149.491
Asalariado	1.554.836	504.849	746.165	175.758	44.245 ^{oo}	83.819 ^{oo}
Cuenta propia	347.398	150.284	98.482 ^{oo}	42.671 ^{oo}	..	52.143 ^{oo}
Otros	91.426 ^{oo}	..	11.787 ^{oo}	22.325 ^{oo}	38.987 ^{oo}	13.529 ^{oo}

Nota: El ingreso total individual corresponde a la distribución decilica del cuadro 25: "Población total según escala de ingreso individual".

Fuente: INDEC. Encuesta Permanente de Hogares

Cuadro 2.12p. Población ocupada clasificada por posición en el hogar y categoría ocupacional, según ingreso total individual, en porcentajes. Aglomerado Gran Buenos Aires. Mayo de 1995

Posición en el hogar y categoría ocupacional	Total	Deciles			Sin ingresos	Ingresos parciales y Ns/Nr
		1 a 4	5 a 8	9 y 10		
Total	100,0	23,6	42,9	22,8	2,5	8,2
Asalariado	100,0	23,8	48,8	20,4	2,0	5,1
Cuenta propia	100,0	28,7	32,2	23,8	0,5	14,8
Otros	100,0	4,7	10,9	47,3	15,9	21,2
Jefes	100,0	14,7	42,8	32,8	0,9	8,8
Asalariado	100,0	14,4	49,6	30,2	1,0	4,8
Cuenta propia	100,0	19,1	34,8	31,3	0,2	14,6
Otros	100,0	4,4	9,9	59,3	1,8	24,6
No jefes	100,0	33,1	43,0	12,1	4,4	7,5
Asalariado	100,0	32,5	48,0	11,3	2,8	5,4
Cuenta propia	100,0	43,3	28,3	12,3	1,1	15,0
Otros	100,0	5,2	12,9	24,4	42,6	14,8

Fuente: INDEC. Encuesta Permanente de Hogares

Cuadro 2.13. Población ocupada clasificada por sexo, categoría ocupacional y rama de actividad, según ingreso total individual. Aglomerado Gran Buenos Aires. Mayo de 1995

Sexo, categoría ocupacional y rama de actividad	Total	Deciles			Sin ingresos	Ingresos parciales y Ns/Nr
		1 a 4	5 a 8	9 y 10		
Total	4.136.627	975.979	1.772.805	944.105	105.325	338.413
Asalariados	2.997.088	712.517	1.461.955	611.230	58.477 ^{oo}	152.909
Industria	655.507	154.712	348.037	118.330	..	25.710 ^{oo}
Comercio	399.726	111.243	187.933	57.870 ^{oo}	11.982 ^{oo}	30.698 ^{oo}
Servicios	1.032.174	295.350	490.419	198.244	..	38.162 ^{oo}
Construcción	130.713	30.624 ^{oo}	62.352 ^{oo}	21.589 ^{oo}
Otras ramas ¹	769.991	120.588	373.214	215.197	20.150 ^{oo}	40.842 ^{oo}
Sin especificar	..	-	-	-	-	..
No asalariados	1.139.539	263.462	310.850	332.875	46.848 ^{oo}	185.504
Desconocidos	-	-	-	-	-	-
Mujeres	1.575.698	525.057	625.801	253.918	52.334^{oo}	118.588
Asalariados	1.178.210	384.408	538.453	182.794	17.765 ^{oo}	54.790 ^{oo}
Industria	165.714	63.376 ^{oo}	73.096 ^{oo}	21.437 ^{oo}
Comercio	118.868	39.459 ^{oo}	56.343 ^{oo}	11.937 ^{oo}
Servicios	676.897	239.054	308.326	99.673 ^{oo}	..	20.851 ^{oo}
Construcción	-	-
Otras ramas ¹	206.795	39.626 ^{oo}	98.832 ^{oo}	51.393 ^{oo}	..	13.045 ^{oo}
Sin especificar	..	-	-	-	-	..
No asalariados	397.488	140.649	87.348 ^{oo}	71.124 ^{oo}	34.569 ^{oo}	63.798 ^{oo}
Desconocidos	-	-	-	-	-	-
Varones	2.560.929	450.922	1.147.004	690.187	52.991^{oo}	219.825
Asalariados	1.818.878	328.109	923.502	428.436	40.712 ^{oo}	98.119 ^{oo}
Industria	489.793	91.336 ^{oo}	274.941	96.893 ^{oo}	..	19.796 ^{oo}
Comercio	280.858	71.784 ^{oo}	131.590	49.723 ^{oo}	..	18.761 ^{oo}
Servicios	355.277	56.296 ^{oo}	182.093	98.571 ^{oo}	..	17.311 ^{oo}
Construcción	123.820	27.731 ^{oo}	60.496 ^{oo}	19.445 ^{oo}
Otras ramas ¹	563.196	80.962 ^{oo}	274.382	163.804	16.251 ^{oo}	27.797 ^{oo}
Sin especificar	..	-	-	-	-	..
No asalariados	742.051	122.813	223.502	261.751	12.279 ^{oo}	121.706
Desconocidos	-	-	-	-	-	-

¹ Incluye Actividades primarias, Suministro de electricidad, gas y agua, Hoteles y restaurantes, Transporte, almacenamiento y comunicaciones, Servicios financieros, inmobiliarios, de alquiler y empresariales, y Organizaciones y órganos extraterritoriales.

Nota: La rama de actividad se codifica con la CIIU revisión 3.

Fuente: INDEC. Encuesta Permanente de Hogares

Cuadro 2.13p. Población ocupada clasificada por sexo, categoría ocupacional y rama de actividad, según ingreso total individual, en porcentajes. Aglomerado Gran Buenos Aires. Mayo de 1995

Sexo, categoría ocupacional y rama de actividad	Total	Deciles			Sin ingresos	Ingresos parciales y Ns/Nr
		1 a 4	5 a 8	9 y 10		
Total	100,0	100,0	100,0	100,0	100,0	100,0
Asalariados	72,5	73,0	82,5	64,7	55,5	45,2
Industria	15,8	15,9	19,6	12,5	8,3	7,6
Comercio	9,7	11,4	10,6	6,1	11,4	9,1
Servicios	25,0	30,3	27,7	21,0	9,5	11,3
Construcción	3,2	3,1	3,5	2,3	7,2	2,5
Otras ramas ¹	18,6	12,4	21,1	22,8	19,1	12,1
Sin especificar	0,2	-	-	-	-	2,7
No asalariados	27,5	27,0	17,5	35,3	44,5	54,8
Desconocidos	-	-	-	-	-	-
Mujeres	100,0	100,0	100,0	100,0	100,0	100,0
Asalariados	74,8	73,2	86,0	72,0	33,9	46,2
Industria	10,5	12,1	11,7	8,4	3,6	5,0
Comercio	7,5	7,5	9,0	3,2	5,7	10,1
Servicios	43,0	45,5	49,3	39,3	17,2	17,6
Construcción	0,4	0,6	0,3	0,8	-	-
Otras ramas ¹	13,1	7,5	15,8	20,2	7,5	11,0
Sin especificar	0,2	-	-	-	-	2,6
No asalariados	25,2	26,8	14,0	28,0	66,1	53,8
Desconocidos	-	-	-	-	-	-
Varones	100,0	100,0	100,0	100,0	100,0	100,0
Asalariados	71,0	72,8	80,5	62,1	76,8	44,6
Industria	19,1	20,3	24,0	14,0	12,9	9,0
Comercio	11,0	15,9	11,5	7,2	17,0	8,5
Servicios	13,9	12,5	15,9	14,3	1,9	7,9
Construcción	4,8	6,1	5,3	2,8	14,4	3,9
Otras ramas ¹	22,0	18,0	23,9	23,7	30,7	12,6
Sin especificar	0,2	-	-	-	-	2,7
No asalariados	29,0	27,2	19,5	37,9	23,2	55,4
Desconocidos	-	-	-	-	-	-

¹Incluye Actividades primarias, Suministro de electricidad, gas y agua, Hoteles y restaurantes, Transporte, almacenamiento y comunicaciones, Servicios financieros, inmobiliarios, de alquiler y empresariales, y Organizaciones y órganos extraterritoriales.

Nota: La rama de actividad se codifica con la CIU revisión 3.

Fuente: INDEC. Encuesta Permanente de Hogares

Cuadro 2.14. Población desocupada clasificada por sexo, según intensidad de la desocupación. Aglomerado Gran Buenos Aires. Mayo de 1995

Sexo	Total	Intensidad de la desocupación			Ns/Nr
		Hasta 1 mes	1 mes a 3 meses	Más de 3 meses	
Total	1.050.854	273.962	271.479	501.594	..
Mujeres	511.995	99.086 ^{oo}	130.618	280.389	..
Varones	538.859	174.876	140.861	221.205	..

Fuente: INDEC. Encuesta Permanente de Hogares

Cuadro 2.15. Población desocupada clasificada por sexo, según tipo de desocupación. Aglomerado Gran Buenos Aires. Mayo de 1995

Sexo	Total	Tipo de desocupación	
		Nuevo trabajador	Con ocupación anterior
Total	1.050.854	145.422	905.432
Mujeres	511.995	99.367 ^{oo}	412.628
Varones	538.859	46.055 ^{oo}	492.804

Fuente: INDEC. Encuesta Permanente de Hogares

Cuadro 2.16. Hogares clasificados por condición de actividad y categoría ocupacional del jefe, según régimen de tenencia de la vivienda. Aglomerado Gran Buenos Aires. Mayo de 1995

Condición de actividad y categoría ocupacional del jefe	Total	Régimen de tenencia		
		Propietario	Inquilino	Otros regímenes
Total	3.404.028	2.464.092	489.482	450.454
PEA	2.460.352	1.679.660	412.725	367.967
Asalariado	1.626.663	1.052.398	298.493	275.772
Cuenta propia	648.809	478.677	87.771 ^{oo}	82.361 ^{oo}
Patrón o empleador y Trabajador sin salario	181.097	146.710	26.461 ^{oo}	..
Nuevo trabajador	-	..
Desconocida	-	-
PNEA	943.676	784.432	76.757 ^{oo}	82.487 ^{oo}
Jubilado	806.553	690.666	62.308 ^{oo}	53.579 ^{oo}
Otras	137.123	93.766 ^{oo}	14.449 ^{oo}	28.908 ^{oo}
Ns/Nr	-	-	-	-

Nota: Las categorías Asalariado, Cuenta propia, Patrón y Trabajador sin salario incluyen a los desocupados con ocupación anterior.

Fuente: INDEC. Encuesta Permanente de Hogares

Cuadro 2.17. Hogares clasificados por ingreso per cápita familiar, según régimen de tenencia de la vivienda.
Aglomerado Gran Buenos Aires. Mayo de 1995

Ingreso per cápita familiar	Total	Régimen de tenencia		
		Propietario	Inquilino	Otros regímenes
Total	3.404.028	2.464.092	489.482	450.454
Deciles 1 a 3	902.593	624.219	91.820 ^{oo}	186.554
Deciles 4 a 6	902.399	654.465	139.592	108.342
Deciles 7 y 8	601.761	460.725	77.040 ^{oo}	63.996 ^{oo}
Deciles 9 y 10	602.065	429.893	126.273	45.899 ^{oo}
Sin ingresos	55.636 ^{oo}	31.423 ^{oo}	..	18.208 ^{oo}
Ns/Nr	339.574	263.367	48.752 ^{oo}	27.455 ^{oo}

Fuente:INDEC. Encuesta Permanente de Hogares

Cuadro 2.18. Hogares clasificados por cantidad de cuartos de uso exclusivo, según tamaño de los hogares. Aglomerado Gran Buenos Aires. Mayo de 1995

Cantidad de cuartos de uso exclusivo	Total	Tamaño del hogar					
		1 miembro	2 miembros	3 miembros	4 miembros	5 miembros	6 y más miembros
Total	3.404.028	513.905	785.433	683.516	635.026	428.514	357.634
1 cuarto	312.166	105.491	78.115 ^{oo}	53.784 ^{oo}	34.553 ^{oo}	16.276 ^{oo}	23.947 ^{oo}
2 cuartos	976.593	226.103	258.079	187.331	140.177	86.393 ^{oo}	78.510 ^{oo}
3 cuartos	1.325.173	138.956	326.079	294.478	270.913	166.793	127.954
4 cuartos	544.511	33.896 ^{oo}	91.592 ^{oo}	107.529	125.909	107.108	78.477 ^{oo}
5 y más cuartos	245.585	..	31.568 ^{oo}	40.394 ^{oo}	63.474 ^{oo}	51.944 ^{oo}	48.746 ^{oo}
Sin cuartos de uso exclusivo	-	-	-	-	-	-	-

Fuente:INDEC. Encuesta Permanente de Hogares

Cuadro 2.19. Hogares clasificados por tamaño del hogar, según régimen de tenencia de la vivienda. Aglomerado Gran Buenos Aires. Mayo de 1995

Tamaño del hogar	Total	Régimen de tenencia		
		Propietario	Inquilino	Otros regímenes
Total	3.404.028	2.464.092	489.482	450.454
1 miembro	513.905	344.102	83.855 ^{oo}	85.948 ^{oo}
2 a 4 miembros	2.103.975	1.528.252	326.491	249.232
5 y más miembros	786.148	591.738	79.136 ^{oo}	115.274

Fuente:INDEC. Encuesta Permanente de Hogares

Cuadro 2.20. Población económicamente activa clasificada por condición de actividad y rama de actividad de la ocupación principal, según nivel de educación. Aglomerado Gran Buenos Aires. Mayo de 1995

Condición de actividad y rama de actividad	Total	Nivel de educación						Ns/Nr
		Primario		Secundario		Superior y universitario	Sin instrucción	
		Incompleto	Completo	Incompleto	Completo			
Total	5.187.481	455.830	1.516.436	1.081.807	912.048	1.188.417	24.945^{oo}	..
Industria	1.016.784	90.031 ^{oo}	357.185	249.077	170.920	148.637	..	-
Comercio	987.715	57.681 ^{oo}	300.459	246.825	224.632	156.032	..	-
Servicios	1.461.215	148.904	406.111	231.538	222.522	435.014	17.126 ^{oo}	-
Construcción	395.322	97.668 ^{oo}	161.033	63.963 ^{oo}	36.188 ^{oo}	32.605 ^{oo}	..	-
Otras ramas ¹	1.164.824	56.840 ^{oo}	266.504	233.787	230.982	375.777	..	-
Sin especificar	161.621	..	25.144 ^{oo}	56.617 ^{oo}	26.804 ^{oo}	40.352 ^{oo}	-	..
Ocupados	4.136.627	350.267	1.182.206	807.321	734.618	1.035.918	20.235^{oo}	..
Industria	818.617	74.720 ^{oo}	282.118	199.584	132.926	128.335	..	-
Comercio	801.433	45.355 ^{oo}	254.558	187.647	182.707	129.080	..	-
Servicios	1.254.594	125.954	330.149	187.135	192.893	404.127	14.336 ^{oo}	-
Construcción	249.001	56.988 ^{oo}	96.090 ^{oo}	39.039 ^{oo}	26.268 ^{oo}	28.671 ^{oo}	..	-
Otras ramas ¹	1.000.671	47.250 ^{oo}	219.291	192.903	199.824	340.469	..	-
Sin especificar	12.311 ^{oo}	-	-	..	-	..	-	..
Desocupados	1.050.854	105.563	334.230	274.486	177.430	152.499

¹Incluye Actividades primarias, Suministro de electricidad, gas y agua, Hoteles y restaurantes, Transporte, almacenamiento y comunicaciones, Servicios financieros inmobiliarios, de alquiler y empresariales, y Organizaciones y órganos extraterritoriales.

Nota: La rama de actividad se codifica con la CIU revisión 3.

Fuente: INDEC. Encuesta Permanente de Hogares

Cuadro 2.20p. Población económicamente activa clasificada por condición de actividad y rama de actividad de la ocupación principal, según nivel de educación, en porcentajes. Aglomerado Gran Buenos Aires. Mayo de 1995

Condición de actividad y rama de actividad	Total	Nivel de educación						Ns/Nr
		Primario		Secundario		Superior y universitario	Sin instrucción	
		Incompleto	Completo	Incompleto	Completo			
Total	100,0	100,0	100,0	100,0	100,0	100,0	100,0	100,0
Industria	19,6	19,8	23,6	23,0	18,7	12,5	3,7	-
Comercio	19,0	12,7	19,8	22,8	24,6	13,1	8,4	-
Servicios	28,2	32,7	26,8	21,4	24,4	36,6	68,7	-
Construcción	7,6	21,4	10,6	5,9	4,0	2,7	15,5	-
Otras ramas ¹	22,5	12,5	17,6	21,6	25,3	31,6	3,7	-
Sin especificar	3,1	1,0	1,7	5,2	2,9	3,4	-	100,0
Ocupados	79,7	76,8	78,0	74,6	80,5	87,2	81,1	75,8
Industria	15,8	16,4	18,6	18,4	14,6	10,8	3,7	-
Comercio	15,4	10,0	16,8	17,3	20,0	10,9	8,4	-
Servicios	24,2	27,6	21,8	17,3	21,1	34,0	57,5	-
Construcción	4,8	12,5	6,3	3,6	2,9	2,4	7,8	-
Otras ramas ¹	19,3	10,4	14,5	17,8	21,9	28,6	3,7	-
Sin especificar	0,2	-	-	0,1	-	0,4	-	75,8
Desocupados	20,3	23,2	22,0	25,4	19,5	12,8	18,9	24,2

¹Incluye Actividades primarias, Suministro de electricidad, gas y agua, Hoteles y restaurantes, Transporte, almacenamiento y comunicaciones, Servicios financieros, Inmobiliarios, de alquiler y empresariales, y Organizaciones y órganos extraterritoriales.

Nota: La rama de actividad se codifica con la CIU revisión 3.

Fuente: INDEC. Encuesta Permanente de Hogares

Cuadro 2.21. Población económicamente activa clasificada por ingreso total individual y nivel de educación, según condición de actividad y categoría ocupacional. Aglomerado Gran Buenos Aires. Mayo de 1995

Ingreso total individual, condición de actividad y categoría ocupacional	Total	Nivel de educación						Sin instrucción	Ns/Nr
		Primario		Secundario		Superior y universitario			
		Incompleto	Completo	Incompleto	Completo	Incompleto	Completo		
Total	5.187.481	455.830	1.516.436	1.081.807	912.048	583.513	604.904	24.945^{oo}	..
Deciles 1 a 4	1.169.05	187.112	424.917	262.313	135.691	85.266 ^{oo}	61.202 ^{oo}	12.556 ^{oo}	-
Deciles 5 a 8	1.835.474	158.617	619.292	373.386	330.013	200.554	146.852	..	-
Deciles 9 y 10	964.622	16.228 ^{oo}	136.205	154.683	206.319	156.668	292.652	..	-
Sin ingresos	856.607	75.493 ^{oo}	257.761	240.326	148.437	98.162 ^{oo}	32.666 ^{oo}	..	-
Ns/Nr	361.721	18.380 ^{oo}	78.261 ^{oo}	51.099 ^{oo}	91.588 ^{oo}	42.863 ^{oo}	71.532 ^{oo}	-	..
Ocupados	4.136.627	350.267	1.182.206	807.321	734.618	472.571	563.347	20.235^{oo}	..
Asalariados	2.997.088	247.216	871.856	597.875	520.156	352.215	387.469	15.349 ^{oo}	..
Deciles 1 a 4	712.517	109.770	248.005	170.078	71.627 ^{oo}	56.744 ^{oo}	45.593 ^{oo}	10.700 ^{oo}	-
Deciles 5 a 8	1.461.955	122.207	495.299	285.724	274.906	165.606	115.431	..	-
Deciles 9 y 10	611.230	..	76.527 ^{oo}	104.450	124.306	104.505	191.920	..	-
Sin ingresos	58.477 ^{oo}	..	22.144 ^{oo}	19.931 ^{oo}	-	-
Ns/Nr	152.909	..	29.881 ^{oo}	17.692 ^{oo}	42.554 ^{oo}	20.564 ^{oo}	33.455 ^{oo}	-	..
No asalariados	1.139.539	103.051	310.350	209.446	214.462	120.356	175.878
Sin especificar	-	-	-	-	-	-	-	-	-
Desocupados	1.050.854	105.563	334.230	274.486	177.430	110.942	41.557^{oo}

Fuente: INDEC. Encuesta Permanente de Hogares

Cuadro 2.21p. Población económicamente activa clasificada por ingreso total individual, según nivel de educación, en porcentajes. Aglomerado Gran Buenos Aires. Mayo de 1995

Ingreso total individual	Total	Nivel de educación						Sin instrucción	Ns/Nr
		Primario		Secundario		Superior y universitario			
		Incompleto	Completo	Incompleto	Completo	Incompleto	Completo		
Total	100,0	100,0	100,0	100,0	100,0	100,0	100,0	100,0	100,0
Deciles 1 a 4	22,5	41,0	28,0	24,2	14,9	14,6	10,1	50,3	-
Deciles 5 a 8	35,4	34,8	40,8	34,5	36,2	34,4	24,3	27,1	-
Deciles 9 y 10	18,6	3,6	9,0	14,3	22,6	26,8	48,4	7,5	-
Sin ingresos	16,5	16,6	17,0	22,2	16,3	16,8	5,4	15,1	-
Ns/Nr	7,0	4,0	5,2	4,7	10,0	7,3	11,8	-	100,0

Fuente: INDEC. Encuesta Permanente de Hogares

Cuadro 2.22. Población ocupada clasificada por calificación ocupacional, según sexo. Aglomerado Gran Buenos Aires. Mayo de 1995

Calificación ocupacional	Total	Mujeres	Varones
Total	4.136.627	1.575.698	2.560.929
Científico profesional	404.305	148.067	256.238
Técnica	766.743	379.066	387.677
Operativa	1.822.183	438.938	1.383.245
No calificada	1.112.659	596.346	516.313
Ns/Nr	30.737 ^{oo}	13.281 ^{oo}	17.456 ^{oo}

Cuadro 2.22p. Población ocupada clasificada por calificación ocupacional, según sexo, en porcentajes. Aglomerado Gran Buenos Aires. Mayo de 1995

Calificación ocupacional	Total	Mujeres	Varones
Total	100,0	100,0	100,0
		%	
Científico profesional	9,8	9,4	10,0
Técnica	18,5	24,1	15,1
Operativa	44,1	27,9	54,0
No calificada	26,9	37,8	20,2
Ns/Nr	0,7	0,8	0,7

Nota: Los cuadros sobre estructura ocupacional presentan categorías agrupadas. Se ha tenido en cuenta tanto la significación estadística como la comparabilidad de variables ya presentes en otros cuadros de esta publicación de resultados. Para una visión más detallada de la estructura de ocupaciones existen tabulaciones específicas con mayor nivel de desagregación. Es necesario señalar algunas precisiones para la lectura de los cuadros:

- El perfil completo de la estructura de calificación ocupacional se encuentra detallado en el Cuadro 24 y sirve como referente del perfil agrupado de calificación ocupacional del Cuadro 23, en relación a su distribución sectorial.
- El perfil de calificaciones del agrupamiento de ocupaciones productoras de bienes industriales, de infraestructura y de reparaciones, no modifica el de cada uno de estos grupos específicos.

Fuente: INDEC. Encuesta Permanente de Hogares

Cuadro 2.23. Población ocupada por sexo y calificación ocupacional, según rama de actividad. Aglomerado Gran Buenos Aires. Mayo de 1995

Calificación ocupacional y sexo	Total	Rama de actividad			
		Industria manufacturera	Construcción	Comercio	Transporte, almacenaje y comunicaciones
Total	4.136.627	818.617	249.001	377.082	377.082
Científica, profesional y técnica	1.171.048	159.099	40.028 ^{oo}	62.535 ^{oo}	62.535 ^{oo}
Operativa	1.822.183	522.510	167.979	263.397	263.397
No calificada	1.112.659	134.859	40.060 ^{oo}	50.137 ^{oo}	50.137 ^{oo}
Ns/Nr calificación	30.737 ^{oo}
Mujeres	1.575.698	206.811	..	42.018^{oo}	42.018^{oo}
Científica, profesional y técnica	527.133	45.142 ^{oo}	..	17.503 ^{oo}	17.503 ^{oo}
Operativa	438.938	115.327	..	12.971 ^{oo}	12.971 ^{oo}
No calificada	596.346	45.127 ^{oo}	..	10.531 ^{oo}	10.531 ^{oo}
Ns/Nr calificación	13.281 ^{oo}	..	-
Varones	2.560.929	611.806	239.990	335.064	335.064
Científica, profesional y técnica	643.915	113.957	35.946 ^{oo}	45.032 ^{oo}	45.032 ^{oo}
Operativa	1.383.245	407.183	165.023	250.426	250.426
No calificada	516.313	89.732 ^{oo}	38.087 ^{oo}	39.606 ^{oo}	39.606 ^{oo}
Ns/Nr calificación	17.456 ^{oo}	-	-

Calificación ocupacional y sexo	Total	Rama de actividad			Otras ramas ¹
		Servicios financieros, seguros, bienes inmuebles y servicios a empresas	Servicios		
			Otros servicios	Servicio doméstico	
Total	4.136.627	416.415	948.352	306.242	83.899^{oo}
Científica, profesional y técnica	1.171.048	255.251	489.218	-	26.443 ^{oo}
Operativa	1.822.183	124.781	328.019	16.448 ^{oo}	34.542 ^{oo}
No calificada	1.112.659	33.473 ^{oo}	124.314	289.794	11.814 ^{oo}
Ns/Nr calificación	30.737 ^{oo}	-	11.100 ^{oo}
Mujeres	1.575.698	154.084	555.154	282.763	20.580^{oo}
Científica, profesional y técnica	527.133	91.053 ^{oo}	327.697	-	..
Operativa	438.938	47.259 ^{oo}	162.408
No calificada	596.346	13.793 ^{oo}	63.049 ^{oo}	281.870	..
Ns/Nr calificación	13.281 ^{oo}	-	..
Varones	2.560.929	262.331	393.198	23.479^{oo}	63.319^{oo}
Científica, profesional y técnica	643.915	164.198	161.521	-	17.992 ^{oo}
Operativa	1.383.245	77.522 ^{oo}	165.611	15.555 ^{oo}	28.511 ^{oo}
No calificada	516.313	19.680 ^{oo}	61.265 ^{oo}
Ns/Nr calificación	17.456 ^{oo}	-	..

¹ Incluye Actividades primarias, Suministro de electricidad, gas y agua y Organizaciones y órganos extraterritoriales.

Fuente: INDEC. Encuesta Permanente de Hogares

Cuadro 2.24. Población ocupada por carácter y calificación ocupacional, según sexo.
Aglomerado Gran Buenos Aires. Mayo de 1995

Carácter y calificación ocupacional	Total	Mujeres	Varones
Total	4.136.627	1.575.698	2.560.929
Directivas	116.917	32.343 ^{oo}	84.574 ^{oo}
Administrativas, jurídicas, financieras y de informática	707.855	344.144	363.711
Técnica y científica profesional	310.445	140.866	169.579
Operativa	333.459	170.914	162.545
No calificada	63.951 ^{oo}	32.364 ^{oo}	31.587 ^{oo}
Comerciales, de transporte, almacenaje y telecomunicaciones	1.029.192	279.362	749.830
Técnica y científica profesional	158.278	49.105 ^{oo}	109.173
Operativa	434.125	56.262 ^{oo}	377.863
No calificada	436.789	173.995	262.794
De servicios sociales básicos ¹	509.511	312.533	196.978
Técnica y científica profesional	395.676	274.881	120.795
Operativa	93.532 ^{oo}	25.286 ^{oo}	68.246 ^{oo}
No calificada	20.303 ^{oo}	12.366 ^{oo}	..
De servicios varios ²	707.698	454.288	253.410
Técnica y científica profesional	45.125 ^{oo}	13.359 ^{oo}	31.766 ^{oo}
Operativa	202.448	83.305 ^{oo}	119.143
No calificada	460.125	357.624	102.501
Productoras de infraestructuras ³ , bienes industriales y de reparaciones	949.574	136.482	813.092
Técnica y científica profesional	109.698	15.202 ^{oo}	94.496 ^{oo}
Operativa	710.364	101.283	609.081
No calificada	129.512	19.997 ^{oo}	109.515
De apoyo tecnológico	66.425 ^{oo}	-	66.425 ^{oo}
Ns/Nr carácter/calificación	49.455 ^{oo}	16.546 ^{oo}	32.909 ^{oo}

¹ Educación, Salud, Investigación, Comunicación de masas, Sociales, Gremiales, Religiosas, de Vigilancia y Fuerzas Armadas.

² Deportivas, Artísticas, de Alimentación, Alojamiento, Servicio doméstico y limpieza, y Personales.

³ Energéticas, de Agua y gas, y Construcción.

Fuente: INDEC. Encuesta Permanente de Hogares

Cuadro 2.24p. Población ocupada por carácter y calificación ocupacional, según sexo, en porcentajes.
Aglomerado Gran Buenos Aires. Mayo de 1995

Carácter y calificación ocupacional	Total	Mujeres	Varones
		%	
Total	100,0	100,0	100,0
Directivas	2,8	2,1	3,3
Administrativas, jurídicas, financieras y de informática	17,1	21,8	14,2
Técnica y científica profesional	7,5	8,9	6,6
Operativa	8,1	10,8	6,3
No calificada	1,5	2,1	1,2
Comerciales, de transporte, almacenaje y telecomunicaciones	24,9	17,7	29,3
Técnica y científica profesional	3,8	3,1	4,3
Operativa	10,5	3,6	14,8
No calificada	10,6	11,0	10,3
De servicios sociales básicos ¹	12,3	19,8	7,7
Técnica y científica profesional	9,6	17,4	4,7
Operativa	2,3	1,6	2,7
No calificada	0,5	0,8	0,3
De servicios varios ²	17,1	28,8	9,9
Técnica y científica profesional	1,1	0,8	1,2
Operativa	4,9	5,3	4,7
No calificada	11,1	22,7	4,0
Productoras de infraestructuras ³ , bienes industriales y de reparaciones	23,0	8,7	31,7
Técnica y científica profesional	2,7	1,0	3,7
Operativa	17,2	6,4	23,8
No calificada	3,1	1,3	4,3
De apoyo tecnológico	1,6	-	2,6
Ns/Nr caracter/calificación	1,2	1,1	1,3

¹ Educación, Salud, Investigación, Comunicación de masas, Sociales, Gremiales, Religiosas, de Vigilancia y Fuerzas Armadas.

² Deportivas, Artísticas, de Alimentación, Alojamiento, Servicio doméstico y limpieza, Personales.

³ Energéticas, de Agua y gas, y Construcción.

Fuente: INDEC. Encuesta Permanente de Hogares

Cuadro 2.25. Población total según escala de ingreso individual.
Aglomerado Gran Buenos Aires. Mayo de 1995

Número de decil	Escala de ingreso ¹		Población por decil	Porcentaje de personas	Ingreso total por decil (en miles de pesos)	Porcentaje del ingreso por decil	Ingreso medio por decil (en pesos)	Ingreso medio por estrato ² (en pesos)
	Desde	Hasta						
1	4	150	520.468		59.892	1,8	115	228
2	150	220	522.591		98.593	2,9	189	
3	220	300	521.588		141.045	4,1	270	
4	300	400	521.352		176.325	5,2	338	
5	400	450	521.911		216.560	6,3	415	574
6	450	550	521.031		261.803	7,7	502	
7	550	700	522.287		318.152	9,3	609	1.669
8	700	900	521.299		401.012	11,7	769	
9	900	1.250	521.190		538.175	15,8	1.033	
10	1.250	16.500	522.513		1.204.202	35,3	2.305	
Población con ingresos			5.216.230	46,1	3.415.759	100,0	655	
Población sin ingresos			5.679.768	50,2				
Ingresos parciales y Ns/Nr ³			419.781	3,7				
Población total			11.315.779	100,0				

¹ En el cálculo de las escalas decílicas de ingreso el corte dado por el 10% de la población perceptora genera los límites del intervalo. La variable ingreso presenta gran frecuencia en valores típicos (jubilaciones, docentes, empleados de comercio, etc.). Dado que la variable de corte de la escala es la población (en 10%), puede suceder que los perceptores de esos valores típicos estén clasificados parte en un tramo de la escala y parte en el siguiente.

² Se denomina estrato a la agrupación de varios deciles. El estrato bajo abarca los deciles 1 a 4. El estrato medio abarca los deciles 5 a 8. y el estrato alto los deciles 9 y 10.

³ Población perceptora de ingresos que responde parcialmente o Ns/Nr.

Fuente: INDEC. Encuesta Permanente de Hogares

Cuadro 2.26. Población ocupada según escala de ingreso de la ocupación principal.
Aglomerado Gran Buenos Aires. Mayo de 1995

Número de decil	Escala de ingreso ¹		Población por decil	Porcentaje de personas	Ingreso total por decil (en miles de pesos)	Porcentaje del ingreso por decil	Ingreso medio por decil (en pesos)	Ingreso medio por estrato ² (en pesos)
	Desde	Hasta (en pesos)						
1	5	200	371.010		52.535	2,0	142	295
2	200	300	371.948		104.150	3,9	280	
3	300	400	371.948		130.007	4,9	350	
4	400	450	371.066		151.575	5,7	408	
5	450	500	371.511		181.344	6,8	488	642
6	500	600	372.396		211.558	7,9	568	
7	600	750	370.914		247.463	9,2	667	
8	750	1.000	372.178		313.959	11,7	844	1.730
9	1.000	1.500	371.654		409.960	15,3	1.103	
10	1.500	10.000	371.857		875.996	32,7	2.356	
Ocupados con Ingresos			3.716.482	89,8	2.678.545	100,0	721	
Ocupados sin Ingresos			60.526 ^{oo}	1,5				
Ingresos parciales y Ns/Nr ³			359.619	8,7				
Población ocupada			4.136.627	100,0				

¹ En el cálculo de las escalas decilicas de ingreso el corte dado por el 10% de la población perceptora genera los límites del intervalo. La variable ingreso presenta gran frecuencia en valores típicos (jubilaciones, docentes, empleados de comercio, etc.). Dado que la variable de corte de la escala es la población (en 10%), puede suceder que los perceptores de esos valores típicos estén clasificados parte en un tramo de la escala y parte en el siguiente.

² Se denomina estrato a la agrupación de varios deciles. El estrato bajo abarca los deciles 1 a 4. El estrato medio abarca los deciles 5a 8. y el estrato alto los deciles 9 y 10.

³ Población perceptora de ingresos que responde parcialmente o Ns/Nr.

Fuente: INDEC. Encuesta Permanente de Hogares

Cuadro 2.27. Hogares según escala de ingreso total familiar.
Aglomerado Gran Buenos Aires. Mayo de 1995

Número de decil	Escala de ingreso ¹		Hogares por decil	Porcentaje de hogares	Población por decil	Porcentaje de personas	Ingreso total por decil en pesos	Porcentaje del ingreso por decil	Ingreso medio por decil en pesos
	Desde (en pesos)	Hasta							
1	15	250	300.577		658.560	6,6	52.146	1,6	173
2	250	385	300.674		774.629	7,8	93.947	2,9	312
3	390	500	300.588		890.578	8,9	132.976	4,1	442
4	500	620	301.447		1.017.248	10,2	170.231	5,2	565
5	620	800	300.970		1.037.712	10,4	212.883	6,5	707
6	800	980	300.950		1.065.853	10,7	259.413	7,9	862
7	980	1.200	300.124		1.090.748	10,9	317.702	9,7	1.059
8	1.200	1.500	301.286		1.170.852	11,7	402.018	12,3	1.334
9	1.500	2.200	300.738		1.126.539	11,3	540.346	16,5	1.797
10	2.200	16.930	301.464		1.136.322	11,4	1.083.361	33,2	3.594
Hogares con ingresos			3.008.818	88,4	9.969.041	100,0	3.265.022	100,0	1.085
Hogares sin ingresos			55.636 ^{oo}	1,6	157.259				
Ingresos parciales y Ns/Nr ²			339.574	10,0	1.189.479				
Total de hogares y población			3.404.028	100,0	11.315.779				

¹ En el cálculo de las escalas decílicas de ingreso el corte dado por el 10% de la población perceptora genera los límites del intervalo. La variable ingreso presenta gran frecuencia en valores típicos (jubilaciones, docentes, empleados de comercio, etc.). Dado que la variable de corte de la escala es la población (en 10%), puede suceder que los perceptores de esos valores típicos estén clasificados parte en un tramo de la escala y parte en el siguiente.

² Hogares con población perceptora de ingresos que responde parcialmente o Ns/Nr.

Fuente: INDEC. Encuesta Permanente de Hogares

**Cuadro 2.28. Hogares según escala de ingreso per cápita familiar.
Aglomerado Gran Buenos Aires. Mayo de 1995**

Número de decil	Escala de ingreso ¹		Hogares por decil	Porcentaje de hogares	Población por decil	Porcentaje de personas	Ingreso total por decil (en pesos)	Porcentaje del ingreso por decil	Ingreso medio por decil (en pesos)
	Desde (en pesos)	Hasta							
1	8	100	299.916		1.475.505	14,8	95.470	2,9	65
2	100	140	301.513		1.208.934	12,1	142.649	4,4	118
3	140	173	301.164		1.046.453	10,5	162.162	5,0	155
4	173	213	300.408		1.046.681	10,5	200.656	6,1	192
5	213	260	300.490		999.595	10,0	237.549	7,3	238
6	260	321	301.501		919.682	9,2	266.442	8,2	290
7	321	400	300.137		891.860	8,9	323.626	9,9	363
8	400	533	301.624		855.313	8,6	396.657	12,1	464
9	533	800	300.449		787.903	7,9	512.789	15,7	651
10	800	8.000	301.616		737.115	7,4	927.024	28,4	1.258
Hogares con ingresos			3.008.818	88,4	9.969.041	100,0	3.265.022	100,0	328
Hogares sin ingresos			55.636 ^{oo}	1,6	157.259				
Ingresos parciales y Ns/Nr ²			339.574	10,0	1.189.479				
Total de hogares y población			3.404.028	100,0	11.315.779	-	-	-	-

¹ En el cálculo de las escalas decílicas de ingreso el corte dado por el 10% de la población perceptora genera los límites del intervalo. La variable ingreso presenta gran frecuencia en valores típicos (jubilaciones, docentes, empleados de comercio, etc.). Dado que la variable de corte de la escala es la población (en 10%), puede suceder que los perceptores de esos valores típicos estén clasificados parte en un tramo de la escala y parte en el siguiente.

² Hogares con población perceptora de ingresos que responde parcialmente o Ns/Nr.

Fuente: INDEC. Encuesta Permanente de Hogares

Cuadro 2.29. Población total por condición de migración según sexo.
Aglomerado Gran Buenos Aires. Mayo de 1995

Condición de migración	Total	Mujeres	Varones
Total	11.315.779	5.949.857	5.365.922
No migrantes	7.495.078	3.865.041	3.630.037
Migrantes ¹	3.798.934	2.072.933	1.726.001
Ns/Nr	21.767 ^{oo}	11.883 ^{oo}	..

¹ Población residente en un lugar distinto al área de relevamiento durante un período de más de 6 meses.

Fuente: INDEC. Encuesta Permanente de Hogares

Cuadro 2.30. Población total clasificada por condición de migración, lugar de residencia anterior y período de llegada al área, según lugar de nacimiento.
Aglomerado Gran Buenos Aires. Mayo de 1995

Condición de migración, lugar de residencia anterior y período de llegada al área	Total	Lugar de nacimiento			Ns/Nr
		Esta ciudad	Otro lugar del país	Otro país	
Total	11.315.779	7.759.743	2.609.616	926.521	19.899^{oo}
Población no migrante	7.495.078	7.406.599	78.518 ^{oo}	..	-
Población migrante ¹	3.798.934	353.144	2.530.164	915.626	-
Últimos cinco años	424.816	79.933 ^{oo}	247.998	96.885 ^{oo}	-
Otro lugar del país	299.241	51.648 ^{oo}	242.834	..	-
En otro país	125.575	28.285 ^{oo}	..	92.126 ^{oo}	-
Ns/Nr residencia anterior	-	-	-	-	-
Más de cinco años	3.265.408	259.429	2.202.810	803.169	-
Otro lugar del país	2.415.553	190.175	2.191.840	33.538 ^{oo}	-
En otro país	849.855	69.254 ^{oo}	10.970 ^{oo}	769.631	-
Ns/Nr residencia anterior	-	-	-	-	-
Ns/Nr año	108.710	13.782 ^{oo}	79.356 ^{oo}	15.572 ^{oo}	-
Ns/Nr condición de migración	21.767 ^{oo}	-	19.899 ^{oo}

¹ Población residente en un lugar distinto al área de relevamiento durante un período de más de 6 meses.

Fuente: INDEC. Encuesta Permanente de Hogares

Cuadro 2.31. Población total clasificada por lugar de nacimiento y lugar de residencia anterior. Aglomerado Gran Buenos Aires. Mayo de 1995

Lugar de residencia anterior	Total	Lugar de nacimiento				Ns/Nr
		Esta ciudad	Otro lugar de esta provincia	Otro provincia	Otro país	
Total	11.315.779	7.759.743	430.242	2.179.374	926.521	19.899^{oo}
En esta ciudad	7.495.078	7.406.599	23.890 ^{oo}	54.628 ^{oo}	..	-
En otro lugar	3.798.934	353.144	406.352	2.123.812	915.626	-
Otro lugar de esta provincia	525.611	86.962 ^{oo}	387.240	42.722 ^{oo}	..	-
En otra provincia	2.279.219	164.584	13.089 ^{oo}	2.070.979	30.567 ^{oo}	-
En otro país	993.147	100.641	..	10.111 ^{oo}	876.372	-
Ns/Nr lugar de nacimiento	-	-	-	-
Ns/Nr condición de migración	21.767 ^{oo}	-	-	19.899 ^{oo}

Fuente: INDEC. Encuesta Permanente de Hogares

Cuadro 2.32. Población migrante clasificada por período socioeconómico de llegada al área, según lugar de residencia anterior. Aglomerado Gran Buenos Aires. Mayo de 1995

Período socioeconómico de llegada al área ¹	Total	Lugar de residencia anterior			Ns/Nr
		Otro lugar de esta provincia	Otra provincia	Otro país	
Total	3.798.934	525.611	2.279.219	993.147	..
hasta 1944	367.313	83.626 ^{oo}	161.036	122.651	-
1945-1955	680.865	99.440 ^{oo}	314.987	266.438	-
1956-1963	496.143	45.956 ^{oo}	345.862	104.325	-
1964-1975	896.514	89.961 ^{oo}	634.084	172.469	-
1976-1983	467.942	56.401 ^{oo}	320.174	91.367 ^{oo}	-
1984-1989	332.665	55.387 ^{oo}	186.489	90.789 ^{oo}	-
1990 y más	448.782	72.902 ^{oo}	248.489	127.391	-
Ns/Nr	108.710	21.938 ^{oo}	68.098 ^{oo}	17.717 ^{oo}	..

¹A los efectos de este cuadro se entiende por período socioeconómico a un lapso de tiempo caracterizado por políticas sociales y económicas relativamente homogéneas.

Nota: Población migrante es la residente en un lugar distinto al área de relevamiento durante un período de más de 6 meses. Se advierte que la totalidad de los valores del cuadro (totales y subtotales) se refieren al PERÍODO de LLEGADA al ÁREA de la población que la EPH encuentra en la presente onda de relevamiento. No incluye, por lo tanto, a aquellos que habiendo llegado en esos períodos emigraron del área o fallecieron con anterioridad a esta onda y, por lo tanto, no refleja la evolución del proceso migratorio en el tiempo.

Fuente: INDEC. Encuesta Permanente de Hogares

Cuadro 2.32p. Población migrante clasificada por período socioeconómico de llegada al área, según lugar de residencia anterior, en porcentajes. Aglomerado Gran Buenos Aires. Mayo de 1995

Período socio-económico de llegada al área ¹	Total	Lugar de residencia anterior			
		Otro lugar de esta provincia	Otra provincia	Otro país	Ns/Nr
			%		
Total	100,0	100,0	100,0	100,0	100,0
hasta 1944	9,7	15,9	7,1	12,3	-
1945-1955	17,9	18,9	13,8	26,8	-
1956-1963	13,1	8,7	15,2	10,5	-
1964-1975	23,6	17,1	27,8	17,4	-
1976-1983	12,3	10,7	14,0	9,2	-
1984-1989	8,8	10,5	8,2	9,1	-
1990 y más	11,8	13,9	10,9	12,8	-
Ns/Nr	2,9	4,2	3,0	1,8	100,0

¹A los efectos de este cuadro se entiende por período socioeconómico a un lapso de tiempo caracterizado por políticas sociales y económicas relativamente homogéneas.

Nota: Población migrante es la residente en un lugar distinto al área de relevamiento durante un período de más de 6 meses. Se advierte que la totalidad de los valores del cuadro (totales y subtotales) se refieren al PERÍODO de LLEGADA al ÁREA de la población que la EPH encuentra en la presente onda de relevamiento. No incluye, por lo tanto, a aquellos que habiendo llegado en esos períodos emigraron del área o fallecieron con anterioridad a esta onda y, por lo tanto, no refleja la evolución del proceso migratorio en el tiempo.

Fuente: INDEC. Encuesta Permanente de Hogares

Cuadro 2.33. Población migrante clasificada por período intercensal de llegada al área, según lugar residencia anterior. Aglomerado Gran Buenos Aires. Mayo de 1995

Período intercensal de llegada al área ¹	Total	Lugar de residencia anterior			
		Otro lugar de esta provincia	Otra provincia	Otro país	Ns/Nr
Total	3.798.934	525.611	2.279.219	993.147	**
hasta 1947	491.860	107.704	224.129	160.027	-
1948-1960	902.906	109.506	483.550	309.850	-
1961-1970	710.654	55.886 ^{oo}	538.077	116.691	-
1971-1980	612.368	78.288 ^{oo}	399.474	134.606	-
1981-1985	294.966	37.508 ^{oo}	183.454	74.004 ^{oo}	-
1986-1990	306.306	54.982 ^{oo}	183.460	67.864 ^{oo}	-
1991 y más	371.164	59.799 ^{oo}	198.977	112.388	-
Ns/Nr	108.710	21.938 ^{oo}	68.098 ^{oo}	17.717 ^{oo}	**

¹Período determinado por las fechas de realización de los censos.

Nota: Población migrante es la residente en un lugar distinto al área de relevamiento durante un período de más de 6 meses. Se advierte que la totalidad de los valores del cuadro (totales y subtotales) se refieren al PERÍODO de LLEGADA al ÁREA de la población que la EPH encuentra en la presente onda de relevamiento. No incluye, por lo tanto, a aquellos que habiendo llegado en esos períodos emigraron del área o fallecieron con anterioridad a esta onda y, por lo tanto, no refleja la evolución del proceso migratorio en el tiempo.

Fuente: INDEC. Encuesta Permanente de Hogares

Cuadro 2.33p. Población migrante clasificada por período intercensal de llegada al área, según lugar de residencia anterior, en porcentajes. Aglomerado Gran Buenos Aires. Mayo de 1995

Período intercensal de llegada al área ¹	Total	Lugar de residencia anterior			
		Otro lugar de esta provincia	Otra provincia	Otro país	Ns/Nr
Total	100,0	100,0	100,0	100,0	100,0
hasta 1947	12,9	20,5	9,8	16,1	-
1948-1960	23,8	20,8	21,2	31,2	-
1961-1970	18,7	10,6	23,6	11,7	-
1971-1980	16,1	14,9	17,5	13,6	-
1981-1985	7,8	7,1	8,0	7,5	-
1986-1990	8,1	10,5	8,0	6,8	-
1991 y más	9,8	11,4	8,7	11,3	-
Ns/Nr	2,9	4,2	3,0	1,8	100,0

¹Período determinado por las fechas de realización de los censos.

Nota: Población migrante es la residente en un lugar distinto al área de relevamiento durante un período de más de 6 meses. Se advierte que la totalidad de los valores del cuadro (totales y subtotales) se refieren al PERÍODO de LLEGADA al ÁREA de la población que la EPH encuentra en la presente onda de relevamiento. No incluye, por lo tanto, a aquellos que habiendo llegado en esos períodos emigraron del área o fallecieron con anterioridad a esta onda y, por lo tanto, no refleja la evolución del proceso migratorio en el tiempo.

Fuente: INDEC. Encuesta Permanente de Hogares

Cuadro 2.34. Población total por edad y sexo, según lugar de nacimiento.
Agglomerado Gran Buenos Aires. Mayo de 1995

Edad y sexo	Total general	Lugar de nacimiento				Ns/Nr
		Esta ciudad	Otro lugar de esta provincia	Otro provincia	Otro país	
Total	11.315.779	7.759.743	430.242	2.179.374	926.521	19.899^{oo}
de 0 a 14 años	2.811.369	2.648.769	26.735 ^{oo}	99.789 ^{oo}	34.099 ^{oo}	..
de 15 a 24 años	2.036.454	1.734.503	45.478 ^{oo}	185.823	66.632 ^{oo}	..
de 25 a 29 años	736.142	520.617	25.040 ^{oo}	141.788	47.776 ^{oo}	..
de 30 a 39 años	1.452.658	902.904	40.327 ^{oo}	385.660	120.695	..
de 40 a 49 años	1.435.796	749.212	49.017 ^{oo}	480.522	153.955	..
de 50 a 59 años	1.082.684	474.456	70.725 ^{oo}	403.271	132.251	..
de 60 a 69 años	896.281	378.491	79.687 ^{oo}	277.310	157.910	..
de 70 años y más	864.395	350.791	93.233 ^{oo}	205.211	213.203	..
Ns/Nr	-	-	-	-	-	-
Mujeres	5.949.857	3.981.367	256.543	1.189.809	512.123	10.015^{oo}
de 0 a 14 años	1.408.166	1.324.735	13.380 ^{oo}	48.790 ^{oo}	20.256 ^{oo}	..
de 15 a 24 años	1.020.561	854.660	25.191 ^{oo}	103.405	35.263 ^{oo}	..
de 25 a 29 años	377.702	258.392	14.179 ^{oo}	73.930 ^{oo}	30.280 ^{oo}	..
de 30 a 39 años	753.398	463.684	26.388 ^{oo}	197.291	63.960 ^{oo}	..
de 40 a 49 años	761.165	402.479	23.526 ^{oo}	257.516	76.602 ^{oo}	..
de 50 a 59 años	576.028	253.886	39.264 ^{oo}	213.595	69.283 ^{oo}	-
de 60 a 69 años	518.965	211.385	51.667 ^{oo}	166.122	88.818 ^{oo}	..
de 70 años y más	533.872	212.146	62.948 ^{oo}	129.160	127.661	..
Ns/Nr	-	-	-	-	-	-
Varones	5.365.922	3.778.376	173.699	989.565	414.398	..
de 0 a 14 años	1.403.203	1.324.034	13.355 ^{oo}	50.999 ^{oo}	13.843 ^{oo}	..
de 15 a 24 años	1.015.893	879.843	20.287 ^{oo}	82.418 ^{oo}	31.369 ^{oo}	..
de 25 a 29 años	358.440	262.225	10.861 ^{oo}	67.858 ^{oo}	17.496 ^{oo}	-
de 30 a 39 años	699.260	439.220	13.939 ^{oo}	188.369	56.735 ^{oo}	..
de 40 a 49 años	674.631	346.733	25.491 ^{oo}	223.006	77.353 ^{oo}	..
de 50 a 59 años	506.656	220.570	31.461 ^{oo}	189.676	62.968 ^{oo}	..
de 60 a 69 años	377.316	167.106	28.020 ^{oo}	111.188	69.092 ^{oo}	..
de 70 años y más	330.523	138.645	30.285 ^{oo}	76.051 ^{oo}	85.542 ^{oo}	-
Ns/Nr	-	-	-	-	-	-

Fuente: INDEC. Encuesta Permanente de Hogares

Cuadro 2.35. Población total clasificada por condición de migración, edad y sexo, según lugar de residencia anterior. Aglomerado Gran Buenos Aires. Mayo de 1995

Edad y sexo	Total general	Población no migrante	Migrantes ¹					Ns/Nr condición de migración
			Subtotal población migrante	Lugar de residencia anterior			Ns/Nr	
				Otro lugar de esta provincia	Otra provincia	Otro país		
Total	11.315.779	7.495.078	3.798.934	525.611	2.279.219	993.147	-	21.767^{oo}
de 0 a 14 años	2.811.369	2.636.522	172.870	27.064 ^{oo}	107.538	38.268 ^{oo}	-	..
de 15 a 24 años	2.036.454	1.692.221	340.215	56.011 ^{oo}	198.498	85.706 ^{oo}	-	..
de 25 a 29 años	736.142	493.093	242.128	35.713 ^{oo}	152.564	53.851 ^{oo}	-	..
de 30 a 39 años	1.452.658	853.371	596.215	55.951 ^{oo}	402.823	137.441	-	..
de 40 a 49 años	1.435.796	691.910	740.796	66.410 ^{oo}	503.522	170.864	-	..
de 50 a 59 años	1.082.684	440.578	640.125	89.943 ^{oo}	410.511	139.671	-	..
de 60 a 69 años	896.281	352.676	539.788	90.149 ^{oo}	295.905	153.734	-	..
de 70 años y más	864.395	334.707	526.797	104.370	207.858	213.612	-	..
Ns/Nr	-	-	-	-	-	-	-	-
Mujeres	5.949.857	3.865.041	2.072.933	306.653	1.218.221	548.059	-	11.883^{oo}
de 0 a 14 años	1.408.166	1.313.881	93.280 ^{oo}	15.510 ^{oo}	52.491 ^{oo}	25.279 ^{oo}	-	..
de 15 a 24 años	1.020.561	846.775	171.744	28.959 ^{oo}	100.312	42.473 ^{oo}	-	..
de 25 a 29 años	377.702	251.397	125.384	20.140 ^{oo}	74.942 ^{oo}	30.302 ^{oo}	-	..
de 30 a 39 años	753.398	438.613	312.710	33.330 ^{oo}	205.833	73.547 ^{oo}	-	..
de 40 a 49 años	761.165	374.755	385.368	32.924 ^{oo}	267.189	85.255 ^{oo}	-	..
de 50 a 59 años	576.028	233.578	342.450	53.181 ^{oo}	215.706	73.563 ^{oo}	-	..
de 60 a 69 años	518.965	201.236	315.822	56.721 ^{oo}	169.385	89.716 ^{oo}	-	..
de 70 años y más	533.872	204.806	326.175	65.888 ^{oo}	132.363	127.924	-	..
Ns/Nr	-	-	-	-	-	-	-	-
Varones	5.365.922	3.630.037	1.726.001	218.958	1.060.998	445.088	-	..
de 0 a 14 años	1.403.203	1.322.641	79.590 ^{oo}	11.554 ^{oo}	55.047 ^{oo}	12.989 ^{oo}	-	..
de 15 a 24 años	1.015.893	845.446	168.471	27.052 ^{oo}	98.186 ^{oo}	43.233 ^{oo}	-	..
de 25 a 29 años	358.440	241.696	116.744	15.573 ^{oo}	77.622 ^{oo}	23.549 ^{oo}	-	..
de 30 a 39 años	699.260	414.758	283.505	22.621 ^{oo}	196.990	63.894 ^{oo}	-	..
de 40 a 49 años	674.631	317.155	355.428	33.486 ^{oo}	236.333	85.609 ^{oo}	-	..
de 50 a 59 años	506.656	207.000	297.675	36.762 ^{oo}	194.805	66.108 ^{oo}	-	..
de 60 a 69 años	377.316	151.440	223.966	33.428 ^{oo}	126.520	64.018 ^{oo}	-	..
de 70 años y más	330.523	129.901	200.622	38.482 ^{oo}	75.495 ^{oo}	85.688 ^{oo}	-	..
Ns/Nr	-	-	-	-	-	-	-	-

¹ Población residente en un lugar distinto al área de relevamiento durante un período demás de 6 meses.

Fuente: INDEC. Encuesta Permanente de Hogares

Cuadro 2.35p. Población total clasificada por condición de migración, edad y sexo, según residencia anterior, en porcentajes. Aglomerado Gran Buenos Aires. Mayo de 1995

Edad y sexo	Total general	Población no migrante	Migrantes ¹					Ns/Nr condición de migración
			Subtotal población migrante	Lugar de residencia anterior			Ns/Nr	
				Otro lugar de esta provincia	Otra provincia	Otro país		
%								
Total	100,0	66,2	33,6	4,6	20,1	8,8	0,0	0,2
de 0 a 14 años	100,0	93,8	6,1	1,0	3,8	1,4	-	0,1
de 15 a 24 años	100,0	83,1	16,7	2,8	9,7	4,2	-	0,2
de 25 a 29 años	100,0	67,0	32,9	4,9	20,7	7,3	-	0,1
de 30 a 39 años	100,0	58,7	41,0	3,9	27,7	9,5	-	0,2
de 40 a 49 años	100,0	48,2	51,6	4,6	35,1	11,9	-	0,2
de 50 a 59 años	100,0	40,7	59,1	8,3	37,9	12,9	-	0,2
de 60 a 69 años	100,0	39,3	60,2	10,1	33,0	17,2	-	0,4
de 70 años y más	100,0	38,7	60,9	12,1	24,0	24,7	0,1	0,3
Ns/Nr	-	-	-	-	-	-	-	-
Mujeres	100,0	65,0	34,8	5,2	20,5	9,2	-	0,2
de 0 a 14 años	100,0	93,3	6,6	1,1	3,7	1,8	-	0,1
de 15 a 24 años	100,0	83,0	16,8	2,8	9,8	4,2	-	0,2
de 25 a 29 años	100,0	66,6	33,2	5,3	19,8	8,0	-	0,2
de 30 a 39 años	100,0	58,2	41,5	4,4	27,3	9,8	-	0,3
de 40 a 49 años	100,0	49,2	50,6	4,3	35,1	11,2	-	0,1
de 50 a 59 años	100,0	40,5	59,5	9,2	37,4	12,8	-	-
de 60 a 69 años	100,0	38,8	60,9	10,9	32,6	17,3	-	0,4
de 70 años y más	100,0	38,4	61,1	12,3	24,8	24,0	-	0,5
Ns/Nr	-	-	-	-	-	-	-	-
Varones	100,0	67,6	32,2	4,1	19,8	8,3	0,0	0,2
de 0 a 14 años	100,0	94,3	5,7	0,8	3,9	0,9	-	0,1
de 15 a 24 años	100,0	83,2	16,6	2,7	9,7	4,3	-	0,2
de 25 a 29 años	100,0	67,4	32,6	4,3	21,7	6,6	-	-
de 30 a 39 años	100,0	59,3	40,5	3,2	28,2	9,1	-	0,1
de 40 a 49 años	100,0	47,0	52,7	5,0	35,0	12,7	-	0,3
de 50 a 59 años	100,0	40,9	58,8	7,3	38,4	13,0	-	0,4
de 60 a 69 años	100,0	40,1	59,4	8,9	33,5	17,0	-	0,5
de 70 años y más	100,0	39,3	60,7	11,6	22,8	25,9	0,3	-
Ns/Nr	-	-	-	-	-	-	-	-

¹ Población residente en un lugar distinto al área de relevamiento durante un periodo demás de 6 meses.

Fuente: INDEC .Encuesta Permanente de Hogares

Cuadro 2.36. Población total clasificada por condición de migración y edad, según período de llegada al área y lugar de nacimiento. Aglomerado Gran Buenos Aires. Mayo de 1995

Edad	Total	Población no migrante	Subtotal población migrante	Población migrante ¹		
				Período de llegada al área		
				Migrantes los últimos 5 años		
				Nacidos en el país	Nacidos en otro país	Ns/Nr lugar de nacimiento
Total	11.315.779	7.495.078	3.798.934	327.931	96.885^{oo}	-
de 0 a 13 años	2.606.667	2.457.482	147.208	70.837 ^{oo}	17.703 ^{oo}	-
de 14 a 49 años	5.865.752	3.909.635	1.945.016	232.601	73.403 ^{oo}	-
de 50 años y más	2.843.360	1.127.961	1.706.710	24.493 ^{oo}	-	-
Ns/Nr	-	-	-	-	-	-

Cuadro 36. (conclusión)

Edad	Total	Población migrante ¹				Ns/Nr condición de migración
		Período de llegada al área			Ns/Nr período de llegada al área	
		Migrantes de más de 5 años				
		Nacidos en el país	Nacidos en otro país	Ns/Nr lugar de nacimiento		
Total	11.315.779	2.462.239	803.169	-	108.710	21.767^{oo}
de 0 a 13 años	2.606.667	45.165 ^{oo}	11.612 ^{oo}	-
de 14 a 49 años	5.865.752	1.285.632	307.785	-	45.595 ^{oo}	11.101 ^{oo}
de 50 años y más	2.843.360	1.131.442	483.772	-	61.224 ^{oo}	-
Ns/Nr	-	-	-	-	-	-

¹ Población residente en un lugar distinto a lárea de relevamiento durante un período de más de 6 meses.

Fuente: INDEC. Encuesta Permanente de Hogares

Cuadro 2.37. Población de 14 años y más clasificada por condición de migración, lugar de nacimiento y antigüedad de la migración, según condición de actividad.
Aglomerado Gran Buenos Aires. Mayo de 1995

Condición de migración y lugar de nacimiento	Población de 14 años y más	PEA			PNEA	Ns/Nr condición de actividad	Tasas específicas ²		
		Subtotal	Ocupados	Desocupados			Actividad ³	Desocupación	Subocupación
Total	8.709.112	5.174.103	4.126.129	1.047.974	3.535.009	-	59,4	20,3	10,7
Población no migrante	5.037.596	3.029.661	2.389.031	640.630	2.007.935	-	60,1	21,1	9,5
Población migrante ¹	3.651.726	2.130.492	1.725.084	405.408	1.521.234	-	58,3	19,0	12,5
Migrantes de los últimos 5 años	336.276	243.751	190.260	53.491 ^{oo}	92.525 ^{oo}	-	72,5	21,9	12,0
Nacidos en este país	257.094	177.238	138.324	38.914 ^{oo}	79.856 ^{oo}	-	68,9	22,0	12,1
Nacidos en otro país	79.182 ^{oo}	66.513 ^{oo}	51.936 ^{oo}	14.577 ^{oo}	12.669 ^{oo}	-	84,0	21,9	11,7
Ns/Nr	-	-	-	-	-	-	-	-	-
Migrantes de más de 5 años	3.208.631	1.834.500	1.493.968	340.532	1.374.131	-	57,2	18,6	12,7
Nacidos en este país	2.417.074	1.468.332	1.189.857	278.475	948.742	-	60,7	19,0	12,6
Nacidos en otro país	791.557	366.168	304.111	62.057 ^{oo}	425.389	-	46,3	16,9	13,2
Ns/Nr	-	-	-	-	-	-	-	-	-
Migrantes Ns/Nr año	106.819	52.241 ^{oo}	40.856 ^{oo}	11.385 ^{oo}	54.578 ^{oo}	-	-	-	-
Ns/Nr condición de migración	19.790 ^{oo}	13.950 ^{oo}	12.014 ^{oo}	-	-	-	-

¹Población residente en un lugar distinto al área de relevamiento durante un período de más de 6 meses.

²Las tasas calculadas en base a datos con ^{oo} están afectadas por las mismas restricciones de los valores sobre los que se sustentan.

³Calculada sobre la población de 14 años y más.

Fuente: INDEC Encuesta Permanente de Hogares

Cuadro 2.38. Población ocupada de 14 años y más clasificada por condición de migración y antigüedad de la migración, según rama de actividad.
Aglomerado Gran Buenos Aires. Mayo de 1995

Condición de migración y antigüedad de la migración	Total	Rama de actividad ¹						Actividad no bien especificada y Ns/Nr
		Industria	Construcción	Comercio	Servicio doméstico	Otros servicios	Otras ramas ²	
Total	4.126.129	814.748	249.001	796.679	306.242	947.450	999.698	12.311^{oo}
Población no migrante	2.389.031	457.238	102.919	518.557	72.005 ^{oo}	596.779	640.529	..
Población migrante ³	1.725.084	357.510	146.082	278.122	234.237	350.671	357.251	..
Migrantes de los últimos 5 años	190.260	31.910 ^{oo}	12.568 ^{oo}	30.143 ^{oo}	38.616 ^{oo}	33.510 ^{oo}	43.513 ^{oo}	-
Migrantes de más de 5 años	1.493.968	317.870	131.676	239.149	187.941	313.063	303.058	..
Migrantes Ns/Nr año	40.856 ^{oo}	10.680 ^{oo}	-
Ns/Nr condición de migración	12.014 ^{oo}	-	-	-	-	-	..	10.096 ^{oo}

¹Clasificada según la CIIU Revisión 3.

²Incluye Actividades primarias, Suministro de electricidad, gas y agua, Hoteles y restaurantes, Transporte, almacenamiento y comunicaciones, Servicios financieros, inmobiliarios, de alquiler y empresariales, y Organizaciones y órganos extraterritoriales.

³Población residente en un lugar distinto al área de relevamiento durante un período de más de 6 meses.

Fuente: INDEC. Encuesta Permanente de Hogares

Cuadro 2.38p. Población ocupada de 14 años y más clasificada por condición de migración y antigüedad de la migración, según rama de actividad, en porcentajes.
Aglomerado Gran Buenos Aires. Mayo de 1995

Condición de migración y antigüedad de la migración	Total	Rama de actividad ¹					Otras ramas ²	Actividad no bien especificada y Ns/Nr
		Industria	Construcción	Comercio	Servicio doméstico	Otros servicios		
Total	100,0	19,7	6,0	19,3	7,4	23,0	24,2	0,3
Población no migrante	100,0	19,1	4,3	21,7	3,0	25,0	26,8	0,0
Población migrante ³	100,0	20,7	8,5	16,1	13,6	20,3	20,7	0,1
Migrantes de los últimos 5 años	100,0	16,8	6,6	15,8	20,3	17,6	22,9	-
Migrantes de más de 5 años	100,0	21,3	8,8	16,0	12,6	21,0	20,3	0,1
Migrantes Ns/Nr	100,0	18,9	4,5	21,6	18,8	10,0	26,1	-
Ns/Nr condición de migración	100,0	-	-	-	-	-	16,0	84,0

¹ Clasificada según la CIU Revisión 3.

² Incluye Actividades primarias, Suministro de electricidad, gas y agua, Hoteles y restaurantes, Transporte, almacenamiento y comunicaciones, Servicios financieros, inmobiliarios, de alquiler y empresariales, y Organizaciones y órganos extraterritoriales.

³ Población residente en un lugar distinto al área de relevamiento durante un período de más de 6 meses.

Fuente: INDEC. Encuesta Permanente de Hogares

Cuadro 2.39. Población ocupada de 14 años y más clasificada por condición de migración y antigüedad de la migración, según calificación de la ocupación.
Aglomerado Gran Buenos Aires. Mayo de 1995

Condición de migración y antigüedad de la migración	Total	Calificación de la ocupación				Ns/Nr
		Calificación profesional	Calificación técnica	Calificación operativa	No calificado	
Total	4.126.129	404.305	766.743	1.821.281	1.103.063	30.737 ^{oo}
Población no migrante	2.389.031	263.554	546.902	1.044.090	520.816	13.669 ^{oo}
Población migrante ¹	1.725.084	140.751	218.920	776.194	582.247	..
Migrantes de los últimos 5 años	190.260	20.431 ^{oo}	17.772 ^{oo}	65.887 ^{oo}	84.156 ^{oo}	..
Migrantes de más de 5 años	1.493.968	116.354	197.024	696.771	478.861	..
Migrantes Ns/Nr año	40.856 ^{oo}	13.536 ^{oo}	19.230 ^{oo}	-
Ns/Nr condición de migración	12.014 ^{oo}	-	-	10.096 ^{oo}

¹ Población residente en un lugar distinto al área de relevamiento durante un período de más de 6 meses.

Fuente: INDEC. Encuesta Permanente de Hogares

Cuadro 2.39p. Población ocupada de 14 años y más clasificada por condición de migración y antigüedad de la migración, según calificación de la ocupación, en porcentajes. Aglomerado Gran Buenos Aires. Mayo de 1995

Condición de migración y antigüedad de la migración	Total	Calificación de la ocupación				Ns/Nr
		Clasificación profesional	Calificación técnica	Calificación operativa	No calificado	
Total	100,0	9,8	18,6	44,1	26,7	0,7
Población no migrante	100,0	11,0	22,9	43,7	21,8	0,6
Población migrante ¹	100,0	8,2	12,7	45,0	33,8	0,4
Migrantes de los últimos 5 años	100,0	10,7	9,3	34,6	44,2	1,1
Migrantes de más de 5 años	100,0	7,8	13,2	46,6	32,1	0,3
Migrantes Ns/Nr año	100,0	9,7	10,1	33,1	47,1	-
Ns/Nr condición de migración	100,0	-	7,7	8,3	-	84,0

¹ Población residente en un lugar distinto al área de relevamiento durante un período demás de 6 meses.

Fuente: INDEC. Encuesta Permanente de Hogares

Cuadro 2.40. Población ocupada de 14 años y más clasificada por condición de migración y antigüedad de la migración, según categoría ocupacional. Aglomerado Gran Buenos Aires. Mayo de 1995

Condición de migración y antigüedad de la migración	Total	Categoría ocupación				Ns/Nr
		Patrón	Cuenta propia	Asalariado	Trabajador sin salario	
Total	4.126.129	217.610	874.057	2.989.447	45.015 ^{oo}	-
Población no migrante	2.389.031	137.459	476.545	1.740.857	34.170 ^{oo}	-
Población migrante ¹	1.725.084	80.151 ^{oo}	395.389	1.238.699	10.845 ^{oo}	-
Migrantes de los últimos 5 años	190.260	..	20.485 ^{oo}	162.586	..	-
Migrantes de más de 5 años	1.493.968	73.997 ^{oo}	361.432	1.050.734	..	-
Migrantes Ns/Nr año	40.856 ^{oo}	..	13.472 ^{oo}	25.379 ^{oo}	-	-
Ns/Nr condición de migración	12.014 ^{oo}	-	-	-

¹ Población residente en un lugar distinto al área de relevamiento durante un período demás de 6 meses.

Fuente: INDEC. Encuesta Permanente de Hogares

Cuadro 2.41. Población asalariada de 14 años y más clasificada por condición de migración y antigüedad de la migración, según descuento jubilatorio. Aglomerado Gran Buenos Aires. Mayo de 1995

Condición de migración y antigüedad de la migración	Total	Descuento jubilatorio		Ns/Nr
		Con descuento jubilatorio	Sin descuento jubilatorio	
Total	2.989.447	2.012.260	959.434	17.753^{oo}
Población no migrante	1.740.857	1.205.595	528.369	..
Población migrante ¹	1.238.699	805.744	430.068	..
Migrantes de los últimos 5 años	162.586	88.846 ^{oo}	73.740 ^{oo}	-
Migrantes de más de 5 años	1.050.734	698.214	349.633	..
Migrantes Ns/Nr año	25.379 ^{oo}	18.684 ^{oo}	..	-
Ns/Nr condición de migración

¹ Población residente en un lugar distinto al área de relevamiento durante un período de más de 6 meses.

Fuente: INDEC. Encuesta Permanente de Hogares

Cuadro 2.42. Población ocupada de 14 años y más clasificada por condición de migración y antigüedad de la migración, según localización del puesto de trabajo. Aglomerado Gran Buenos Aires. Mayo de 1995

Condición de migración y antigüedad de la migración	Total	Localización del puesto de trabajo			Ns/Nr
		Capital Federal	19 partidos del conurbano	Otro lugar	
Total Capital Federal	1.240.090	1.128.076	92.384^{oo}	..	13.660^{oo}
Población no migrante	742.173	664.293	69.117 ^{oo}
Población migrante ¹	492.971	463.783	23.267 ^{oo}
Migrantes de los últimos 5 años	94.260 ^{oo}	85.615 ^{oo}	-
Migrantes de más de 5 años	383.489	362.946	15.837 ^{oo}
Migrantes Ns/Nr año	15.222 ^{oo}	15.222 ^{oo}	-	-	-
Ns/Nr condición de migración	..	-	-	-	-
Total Conurbano	2.886.039	831.094	2.029.424	..	15.681^{oo}
Población no migrante	1.646.858	463.256	1.174.625
Población migrante ¹	1.232.113	367.838	854.799
Migrantes de los últimos 5 años	96.000 ^{oo}	33.763 ^{oo}	61.275 ^{oo}	..	-
Migrantes de más de 5 años	1.110.479	327.438	775.499
Migrantes Ns/Nr año	25.634 ^{oo}	..	18.025	-	-
Ns/Nr condición de migración	..	-	-	-	-

¹ Población residente en un lugar distinto al área de relevamiento durante un período de más de 6 meses.

Fuente: INDEC. Encuesta Permanente de Hogares

TABULADOS BÁSICOS

OCTUBRE DE 1995

Cuadro 2.1. Población total por edad y sexo, según condición de actividad.
Aglomerado Gran Buenos Aires. Octubre de 1995

Edad y sexo	Total	Condición de actividad				Ns/Nr
		Población económicamente activa			Población no económicamente activa	
		Total	Ocupados	Desocupados		
Total	11.435.046	5.054.216	4.177.806	876.410	6.380.830	-
Hasta 9 años	1.874.641	-	-	-	1.874.641	-
de 10 a 14 años	983.895	11.661 ^{oo}	972.234	-
de 15 a 19 años	1.062.028	384.074	223.770	160.304	677.954	-
de 20 a 24 años	988.925	742.415	573.188	169.227	246.510	-
de 25 a 29 años	788.962	624.388	542.179	82.209 ^{oo}	164.574	-
de 30 a 39 años	1.479.804	1.182.527	1.033.435	149.092	297.277	-
de 40 a 49 años	1.394.480	1.046.716	902.334	144.382	347.764	-
de 50 a 59 años	1.102.811	753.030	638.246	114.784	349.781	-
de 60 a 69 años	924.548	259.853	209.434	50.419 ^{oo}	664.695	-
70 años y más	834.952	49.552 ^{oo}	47.408 ^{oo}	..	785.400	-
Ns/Nr	-	-	-	-	-	-
Mujeres	5.973.636	1.988.991	1.589.874	399.117	3.984.645	-
Hasta 9 años	929.627	-	-	-	929.627	-
de 10 a 14 años	507.613	503.907	-
de 15 a 19 años	501.139	135.630	74.572 ^{oo}	61.058 ^{oo}	365.509	-
de 20 a 24 años	495.750	308.826	225.911	82.915 ^{oo}	186.924	-
de 25 a 29 años	405.070	260.525	222.460	38.065 ^{oo}	144.545	-
de 30 a 39 años	781.209	499.917	429.195	70.722 ^{oo}	281.292	-
de 40 a 49 años	736.454	409.041	326.220	82.821 ^{oo}	327.413	-
de 50 a 59 años	584.531	281.976	232.310	49.666 ^{oo}	302.555	-
de 60 a 69 años	518.656	71.845 ^{oo}	60.814 ^{oo}	11.031 ^{oo}	446.811	-
de 70 años y más	513.587	17.525 ^{oo}	16.505 ^{oo}	..	496.062	-
Ns/Nr	-	-	-	-	-	-
Varones	5.461.410	3.065.225	2.587.932	477.293	2.396.185	-
Hasta 9 años	945.014	-	-	-	945.014	-
de 10 a 14 años	476.282	468.327	-
de 15 a 19 años	560.889	248.444	149.198	99.246 ^{oo}	312.445	-
de 20 a 24 años	493.175	433.589	347.277	86.312 ^{oo}	59.586 ^{oo}	-
de 25 a 29 años	383.892	363.863	319.719	44.144 ^{oo}	20.029 ^{oo}	-
de 30 a 39 años	698.595	682.610	604.240	78.370 ^{oo}	15.985 ^{oo}	-
de 40 a 49 años	658.026	637.675	576.114	61.561 ^{oo}	20.351 ^{oo}	-
de 50 a 59 años	518.280	471.054	405.936	65.118 ^{oo}	47.226 ^{oo}	-
de 60 a 69 años	405.892	188.008	148.620	39.388 ^{oo}	217.884	-
de 70 años y más	321.365	32.027 ^{oo}	30.903 ^{oo}	..	289.338	-
Ns/Nr	-	-	-	-	-	-

Cuadro 2.1p. Población total por edad y sexo, según condición de actividad, en porcentajes.
Agglomerado Gran Buenos Aires. Octubre de 1995

Edad y sexo	Total	Condición de actividad				Ns/Nr
		Población económicamente activa			Población no económicamente activa	
		Total	Ocupados	Desocupados		
				%		
Total	100,0	100,0	100,0	100,0	100,0	-
Hasta 9 años	16,4	-	-	-	29,4	-
de 10 a 14 años	8,6	0,2	0,2	0,4	15,2	-
de 15 a 19 años	9,3	7,6	5,4	18,3	10,6	-
de 20 a 24 años	8,6	14,7	13,7	19,3	3,9	-
de 25 a 29 años	6,9	12,4	13,0	9,4	2,6	-
de 30 a 39 años	12,9	23,4	24,7	17,0	4,7	-
de 40 a 49 años	12,2	20,7	21,6	16,5	5,5	-
de 50 a 59 años	9,6	14,9	15,3	13,1	5,5	-
de 60 a 69 años	8,1	5,1	5,0	5,8	10,4	-
de 70 años y más	7,3	1,0	1,1	0,2	12,3	-
Ns/Nr	-	-	-	-	-	-
Mujeres	100,0	100,0	100,0	100,0	100,0	-
Hasta 9 años	15,6	-	-	-	23,3	-
de 10 a 14 años	8,5	0,2	0,1	0,5	12,6	-
de 15 a 19 años	8,4	6,8	4,7	15,3	9,2	-
de 20 a 24 años	8,3	15,5	14,2	20,8	4,7	-
de 25 a 29 años	6,8	13,1	14,0	9,5	3,6	-
de 30 a 39 años	13,1	25,1	27,0	17,7	7,1	-
de 40 a 49 años	12,3	20,6	20,5	20,8	8,2	-
de 50 a 59 años	9,8	14,2	14,6	12,4	7,6	-
de 60 a 69 años	8,7	3,6	3,8	2,8	11,2	-
de 70 años y más	8,6	0,9	1,0	0,3	12,4	-
Ns/Nr	-	-	-	-	-	-
Varones	100,0	100,0	100,0	100,0	100,0	-
Hasta 9 años	17,3	-	-	-	39,4	-
de 10 a 14 años	8,7	0,3	0,2	0,4	19,5	-
de 15 a 19 años	10,3	8,1	5,8	20,8	13,0	-
de 20 a 24 años	9,0	14,1	13,4	18,1	2,5	-
de 25 a 29 años	7,0	11,9	12,4	9,2	0,8	-
de 30 a 39 años	12,8	22,3	23,3	16,4	0,7	-
de 40 a 49 años	12,0	20,8	22,3	12,9	0,8	-
de 50 a 59 años	9,5	15,4	15,7	13,6	2,0	-
de 60 a 69 años	7,4	6,1	5,7	8,3	9,1	-
de 70 años y más	5,9	1,0	1,2	0,2	12,1	-
Ns/Nr	-	-	-	-	-	-

Cuadro 2.2. Población total clasificada por posición en el hogar, sexo y edad, según condición de actividad. Aglomerado Gran Buenos Aires. Octubre de 1995

Posición en el hogar, sexo y edad	Total	Condición de actividad				Ns/Nr
		Población económicamente activa			Población no económicamente activa	
		Total	Ocupados	Desocupados		
Total	11.435.046	5.054.216	4.177.806	876.410	6.380.830	-
Jefes	3.420.300	2.433.666	2.149.592	284.074	986.634	-
hasta 24 años	124.198	106.293	90.256 ^{oo}	16.037 ^{oo}	17.905 ^{oo}	-
de 25 a 34 años	489.547	471.921	429.073	42.848 ^{oo}	17.626 ^{oo}	-
de 35 a 45 años	812.517	795.073	719.086	75.987 ^{oo}	17.444 ^{oo}	-
de 46 a 65 años	1.249.850	979.422	846.989	132.433	270.428	-
66 años y más	744.188	80.957 ^{oo}	64.188 ^{oo}	16.769 ^{oo}	663.231	-
Ns/Nr	-	-	-	-	-	-
No jefes	8.014.746	2.620.550	2.028.214	592.336	5.394.196	-
hasta 24 años	4.785.291	1.031.857	714.514	317.343	3.753.434	-
de 25 a 34 años	1.020.212	725.352	611.144	114.208	294.860	-
de 35 a 45 años	804.182	467.568	379.537	88.031 ^{oo}	336.614	-
de 46 a 65 años	956.030	370.582	299.853	70.729 ^{oo}	585.448	-
66 años y más	449.031	25.191 ^{oo}	23.166 ^{oo}	..	423.840	-
Ns/Nr	-	-	-	-	-	-
Mujeres	5.973.636	1.988.991	1.589.874	399.117	3.984.645	-
Jefes	828.368	379.845	323.066	56.779 ^{oo}	448.523	-
hasta 24 años	26.413 ^{oo}	15.242 ^{oo}	13.279 ^{oo}	..	11.171 ^{oo}	-
de 25 a 34 años	73.287 ^{oo}	62.606 ^{oo}	55.799 ^{oo}	..	10.681 ^{oo}	-
de 35 a 45 años	124.006	112.379	97.547 ^{oo}	14.832 ^{oo}	11.627 ^{oo}	-
de 46 a 65 años	289.164	176.354	147.21	29.135 ^{oo}	112.810	-
66 años y más	315.498	13.264 ^{oo}	302.234	-
Ns/Nr	-	-	-	-	-	-
No jefes	5.145.268	1.609.146	1.266.808	342.338	3.536.122	-
hasta 24 años	2.407.716	432.920	289.091	143.829	1.974.796	-
de 25 a 34 años	712.479	439.559	372.944	66.615 ^{oo}	272.920	-
de 35 a 45 años	723.551	398.841	326.825	72.016 ^{oo}	324.710	-
de 46 a 65 años	890.104	317.423	259.570	57.853 ^{oo}	572.681	-
66 años y más	411.418	20.403 ^{oo}	18.378 ^{oo}	..	391.015	-
Ns/Nr	-	-	-	-	-	-
Varones	5.461.410	3.065.225	2.587.932	477.293	2.396.185	-
Jefes	2.591.932	2.053.821	1.826.526	227.295	538.111	-
hasta 24 años	97.785 ^{oo}	91.051 ^{oo}	76.977 ^{oo}	14.074 ^{oo}	..	-
de 25 a 34 años	416.260	409.315	373.274	36.041 ^{oo}	..	-
de 35 a 45 años	688.511	682.694	621.539	61.155 ^{oo}	..	-
de 46 a 65 años	960.686	803.068	699.770	103.298	157.618	-
66 años y más	428.690	67.693 ^{oo}	54.966 ^{oo}	12.727 ^{oo}	360.997	-
Ns/Nr	-	-	-	-	-	-
No jefes	2.869.478	1.011.404	761.406	249.998	1.858.074	-
hasta 24 años	2.377.575	598.937	425.423	173.514	1.778.638	-
de 25 a 34 años	307.733	285.793	238.200	47.593 ^{oo}	21.940 ^{oo}	-
de 35 a 45 años	80.631 ^{oo}	68.727 ^{oo}	52.712 ^{oo}	16.015 ^{oo}	11.904 ^{oo}	-
de 46 a 65 años	65.926 ^{oo}	53.159 ^{oo}	40.283 ^{oo}	12.876 ^{oo}	12.767 ^{oo}	-
66 años y más	37.613 ^{oo}	-	32.825 ^{oo}	-
Ns/Nr	-	-	-	-	-	-

Fuente: INDEC. Encuesta Permanente de Hogares

Cuadro 2.2p. Población total clasificada por posición en el hogar, sexo y edad, según condición de actividad, en porcentajes. Aglomerado Gran Buenos Aires. Octubre de 1995

Posición en el hogar, sexo y edad	Total	Condición de actividad				Ns/Nr
		Población económicamente activa			Población no económicamente activa	
		Total	Ocupados	Desocupados		
				%		
Total	100,0	44,2	36,5	7,7	55,8	-
Jefes	100,0	71,2	62,8	8,3	28,8	-
hasta 24 años	100,0	85,6	72,7	12,9	14,4	-
de 25 a 34 años	100,0	96,4	87,6	8,8	3,6	-
de 35 a 45 años	100,0	97,9	88,5	9,4	2,1	-
de 46 a 65 años	100,0	78,4	67,8	10,6	21,6	-
66 años y más	100,0	10,9	8,6	2,3	89,1	-
Ns/Nr	-	-	-	-	-	-
No jefes	100,0	32,7	25,3	7,4	67,3	-
hasta 24 años	100,0	21,6	14,9	6,6	78,4	-
de 25 a 34 años	100,0	71,1	59,9	11,2	28,9	-
de 35 a 45 años	100,0	58,1	47,2	10,9	41,9	-
de 46 a 65 años	100,0	38,8	31,4	7,4	61,2	-
66 años y más	100,0	5,6	5,2	0,5	94,4	-
Ns/Nr	-	-	-	-	-	-
Mujeres	100,0	33,3	26,6	6,7	66,7	-
Jefes	100,0	45,9	39,0	6,9	54,1	-
hasta 24 años	100,0	57,7	50,3	7,4	42,3	-
de 25 a 34 años	100,0	85,4	76,1	9,3	14,6	-
de 35 a 45 años	100,0	90,6	78,7	12,0	9,4	-
de 46 a 65 años	100,0	61,0	50,9	10,1	39,0	-
66 años y más	100,0	4,2	2,9	1,3	95,8	-
Ns/Nr	-	-	-	-	-	-
No jefes	100,0	31,3	24,6	6,7	68,7	-
hasta 24 años	100,0	18,0	12,0	6,0	82,0	-
de 25 a 34 años	100,0	61,7	52,3	9,3	38,3	-
de 35 a 45 años	100,0	55,1	45,2	10,0	44,9	-
de 46 a 65 años	100,0	35,7	29,2	6,5	64,3	-
66 años y más	100,0	5,0	4,5	0,5	95,0	-
Ns/Nr	-	-	-	-	-	-
Varones	100,0	56,1	47,4	8,7	43,9	-
Jefes	100,0	79,2	70,5	8,8	20,8	-
hasta 24 años	100,0	93,1	78,7	14,4	6,9	-
de 25 a 34 años	100,0	98,3	89,7	8,7	1,7	-
de 35 a 45 años	100,0	99,2	90,3	8,9	0,8	-
de 46 a 65 años	100,0	83,6	72,8	10,8	16,4	-
66 años y más	100,0	15,8	12,8	3,0	84,2	-
Ns/Nr	-	-	-	-	-	-
No jefes	100,0	35,2	26,5	8,7	64,8	-
hasta 24 años	100,0	25,2	17,9	7,3	74,8	-
de 25 a 34 años	100,0	92,9	77,7	15,5	7,1	-
de 35 a 45 años	100,0	85,2	65,4	19,9	14,8	-
de 46 a 65 años	100,0	80,6	61,1	19,5	19,4	-
66 años y más	100,0	12,7	12,7	-	87,3	-
Ns/Nr	-	-	-	-	-	-

Fuente: INDEC. Encuesta Permanente de Hogares

Cuadro 2.3. Población total por nivel de educación y condición de actividad, según posición en el hogar y sexo. Aglomerado Gran Buenos Aires. Octubre de 1995

Condición de actividad, posición en el hogar y sexo	Total	Nivel de educación			
		Primario		Secundario	
		Incompleto	Completo	Incompleto	Completo
Total	11.435.046	2.430.388	2.717.066	2.112.910	1.345.886
Ocupados	4.177.806	332.303	1.214.021	799.669	743.280
Desocupados	876.410	93.787 ^{oo}	284.068	213.494	153.725
No económicamente activos	6.380.830	2.004.298	1.218.977	1.099.747	448.881
Ns/Nr	-	-	-	-	-
Jefes	3.420.300	521.688	1.192.493	541.058	508.484
Ocupados	2.149.592	212.206	696.718	385.339	347.260
Desocupados	284.074	59.631 ^{oo}	101.336	45.080 ^{oo}	42.412 ^{oo}
No económicamente activos	986.634	249.851	394.439	110.639	118.812
Ns/Nr	-	-	-	-	-
No jefes	8.014.746	1.908.700	1.524.573	1.571.852	837.402
Ocupados	2.028.214	120.097	517.303	414.330	396.020
Desocupados	592.336	34.156 ^{oo}	182.732	168.414	111.313
No económicamente activos	5.394.196	1.754.447	824.538	989.108	330.069
Ns/Nr	-	-	-	-	-
Mujeres	5.973.636	1.317.774	1.452.042	960.296	799.632
Ocupados	1.589.874	121.857	389.896	236.652	339.001
Desocupados	399.117	37.254 ^{oo}	102.306	84.540 ^{oo}	91.127 ^{oo}
No económicamente activos	3.984.645	1.158.663	959.840	639.104	369.504
Ns/Nr	-	-	-	-	-
Varones	5.461.410	1.112.614	1.265.024	1.152.614	546.254
Ocupados	2.587.932	210.446	824.125	563.017	404.279
Desocupados	477.293	56.533 ^{oo}	181.762	128.954	62.598 ^{oo}
No económicamente activos	2.396.185	845.635	259.137	460.643	79.377 ^{oo}
Ns/Nr	-	-	-	-	-

(continúa)

Cuadro 2.3.(conclusión)

Condición de actividad, posición en el hogar y sexo	Total	Nivel de educación			Ns/Nr
		Superior y universitario		Sin instrucción	
		Incompleto	Completo		
Total	11.435.046	849.703	711.887	1.264.236	..
Ocupados	4.177.806	493.798	568.115	26.620 °°	-
Desocupados	876.410	81.702 °°	44.791 °°
No económicamente activos	6.380.830	274.203	98.981 °°	1.233.766	..
Ns/Nr	-	-	-	-	-
Jefes	3.420.300	253.153	354.499	48.925 °°	-
Ocupados	2.149.592	199.118	293.277	15.674 °°	-
Desocupados	284.074	17.340 °°	14.425 °°	..	-
No económicamente activos	986.634	36.695 °°	46.797 °°	29.401 °°	-
Ns/Nr	-	-	-	-	-
No jefes	8.014.746	596.550	357.388	1.215.311	..
Ocupados	2.028.214	294.680	274.838	10.946 °°	-
Desocupados	592.336	64.362 °°	30.366 °°	-	..
No económicamente activos	5.394.196	237.508	52.184 °°	1.204.365	..
Ns/Nr	-	-	-	-	-
Mujeres	5.973.636	431.508	388.160	621.254	..
Ocupados	1.589.874	192.783	299.324	10.361 °°	-
Desocupados	399.117	54.668 °°	28.229 °°	-	..
No económicamente activos	3.984.645	184.057	60.607 °°	610.893	..
Ns/Nr	-	-	-	-	-
Varones	5.461.410	418.195	323.727	642.982	-
Ocupados	2.587.932	301.015	268.791	16.259 °°	-
Desocupados	477.293	27.034 °°	16.562 °°	..	-
No económicamente activos	2.396.185	90.146 °°	38.374 °°	622.873	-
Ns/Nr	-	-	-	-	-

Fuente: INDEC. Encuesta Permanente de Hogares

Cuadro 2.3p. Población total por nivel de educación y condición de actividad, según posición en el hogar y sexo, en porcentajes. Aglomerado Gran Buenos Aires. Octubre de 1995

Condición de actividad, posición en el hogar y sexo	Total	Nivel de educación			
		Primario		Secundario	
		Incompleto	Completo	Incompleto	Completo
Total	100,0	21,3	23,8	18,5	11,8
Ocupados	100,0	8,0	29,1	19,1	17,8
Desocupados	100,0	10,7	32,4	24,4	17,5
No económicamente activos	100,0	31,4	19,1	17,2	7,0
Ns/Nr	-	-	-	-	-
Jefes	100,0	15,3	34,9	15,8	14,9
Ocupados	100,0	9,9	32,4	17,9	16,2
Desocupados	100,0	21,0	35,7	15,9	14,9
No económicamente activos	100,0	25,3	40,0	11,2	12,0
Ns/Nr	-	-	-	-	-
No jefes	100,0	23,8	19,0	19,6	10,4
Ocupados	100,0	5,9	25,5	20,4	19,5
Desocupados	100,0	5,8	30,8	28,4	18,8
No económicamente activos	100,0	32,5	15,3	18,3	6,1
Ns/Nr	-	-	-	-	-
Mujeres	100,0	22,1	24,3	16,1	13,4
Ocupados	100,0	7,7	24,5	14,9	21,3
Desocupados	100,0	9,3	25,6	21,2	22,8
No económicamente activos	100,0	29,1	24,1	16,0	9,3
Ns/Nr	-	-	-	-	-
Varones	100,0	20,4	23,2	21,1	10,0
Ocupados	100,0	8,1	31,8	21,8	15,6
Desocupados	100,0	11,8	38,1	27,0	13,1
No económicamente activos	100,0	35,3	10,8	19,2	3,3
Ns/Nr	-	-	-	-	-

(continúa)

Cuadro 2.3p. (conclusión)

Condición de actividad, posición en el hogar y sexo	Total	Nivel de educación			
		Superior y universitario		Sin instrucción	Ns/Nr
		Incompleto	Completo		
		%			
Total	100,0	7,4	6,2	11,1	0,0
Ocupados	100,0	11,8	13,6	0,6	-
Desocupados	100,0	9,3	5,1	0,4	0,1
No económicamente activos	100,0	4,3	1,6	19,3	0,0
Ns/Nr	-	-	-	-	-
Jefes	100,0	7,4	10,4	1,4	-
Ocupados	100,0	9,3	13,6	0,7	-
Desocupados	100,0	6,1	5,1	1,4	-
No económicamente activos	100,0	3,7	4,7	3,0	-
Ns/Nr	-	-	-	-	-
No jefes	100,0	7,4	4,5	15,2	0,0
Ocupados	100,0	14,5	13,6	0,5	-
Desocupados	100,0	10,9	5,1	-	0,2
No económicamente activos	100,0	4,4	1,0	22,3	0,0
Ns/Nr	-	-	-	-	-
Mujeres	100,0	7,2	6,5	10,4	0,0
Ocupados	100,0	12,1	18,8	0,7	-
Desocupados	100,0	13,7	7,1	-	0,2
No económicamente activos	100,0	4,6	1,5	15,3	0,0
Ns/Nr	-	-	-	-	-
Varones	100,0	7,7	5,9	11,8	-
Ocupados	100,0	11,6	10,4	0,6	-
Desocupados	100,0	5,7	3,5	0,8	-
No económicamente activos	100,0	3,8	1,6	26,0	-
Ns/Nr	-	-	-	-	-

Fuente: INDEC. Encuesta Permanente de Hogares

Cuadro 2.4. Población total clasificada por edad y sexo, según nivel de educación.
Aglomerado Gran Buenos Aires. Octubre de 1995

Edad y sexo	Total	Nivel de educación			
		Primario		Secundario	
		Incompleto	Completo	Sin instrucción	Completo
Total	11.435.046	2.430.388	2.717.066	2.112.910	1.345.886
Hasta 9 años	1.874.641	711.614	-	-	-
de 10 a 14 años	983.895	707.608	29.182 ^{oo}	245.166	-
de 15 a 19 años	1.062.028	45.627 ^{oo}	200.288	657.222	48.480 ^{oo}
de 20 a 24 años	988.925	29.034 ^{oo}	219.353	243.967	185.051
de 25 a 29 años	788.962	35.348 ^{oo}	187.071	157.790	151.528
de 30 a 39 años	1.479.804	95.426 ^{oo}	433.169	297.729	284.193
de 40 a 49 años	1.394.480	161.466	473.844	225.369	268.096
de 50 a 59 años	1.102.811	191.160	416.949	137.714	188.479
de 60 a 69 años	924.548	216.423	392.040	84.283 ^{oo}	134.768
de 70 años y más	834.952	236.682	365.170	63.670 ^{oo}	85.291 ^{oo}
Ns/Nr	-	-	-	-	-
Mujeres	5.973.636	1.317.774	1.452.042	960.296	799.632
Hasta 9 años	929.627	369.409	-	-	-
de 10 a 14 años	507.613	363.378	14.979 ^{oo}	127.317	-
de 15 a 19 años	501.139	15.309 ^{oo}	84.624 ^{oo}	298.354	29.456 ^{oo}
de 20 a 24 años	495.750	14.976 ^{oo}	92.004 ^{oo}	98.542 ^{oo}	103.094
de 25 a 29 años	405.070	25.649 ^{oo}	79.381 ^{oo}	74.069 ^{oo}	91.838 ^{oo}
de 30 a 39 años	781.209	53.744 ^{oo}	218.605	135.888	165.773
de 40 a 49 años	736.454	82.864 ^{oo}	251.307	105.783	168.667
de 50 a 59 años	584.531	104.384	226.517	56.980 ^{oo}	120.973
de 60 a 69 años	518.656	129.563	249.490	35.380 ^{oo}	63.656 ^{oo}
de 70 años y más	513.587	158.498	235.135	27.983 ^{oo}	56.175 ^{oo}
Ns/Nr	-	-	-	-	-
Varones	5.461.410	1.112.614	1.265.024	1.152.614	546.254
Hasta 9 años	945.014	342.205	-	-	-
de 10 a 14 años	476.282	344.230	14.203 ^{oo}	117.849	-
de 15 a 19 años	560.889	30.318 ^{oo}	115.664	358.868	19.024 ^{oo}
de 20 a 24 años	493.175	14.058 ^{oo}	127.349	145.425	81.957 ^{oo}
de 25 a 29 años	383.892	..	107.690	83.721 ^{oo}	59.690 ^{oo}
de 30 a 39 años	698.595	41.682 ^{oo}	214.564	161.841	118.420
de 40 a 49 años	658.026	78.602 ^{oo}	222.537	119.586	99.429 ^{oo}
de 50 a 59 años	518.280	86.776 ^{oo}	190.432	80.734 ^{oo}	67.506 ^{oo}
de 60 a 69 años	405.892	86.860 ^{oo}	142.550	48.903 ^{oo}	71.112 ^{oo}
de 70 años y más	321.365	78.184 ^{oo}	130.035	35.687 ^{oo}	29.116 ^{oo}
Ns/Nr	-	-	-	-	-

(continúa)

Cuadro 2.4.(conclusión)

Edad y sexo	Total	Nivel de educación			Ns/Nr
		Superior y universitario		Sin instrucción	
		Incompleto	Completo		
Total	11.435.046	849.703	711.887	1.264.236	..
Hasta 9 años	1.874.641	-	-	1.163.027	-
de 10 a 14 años	983.895	-	-	..	-
de 15 a 19 años	1.062.028	108.513	-	..	-
de 20 a 24 años	988.925	271.160	32.613 ^{oo}
de 25 a 29 años	788.962	148.308	104.236	..	-
de 30 a 39 años	1.479.804	127.858	229.860	11.569 ^{oo}	-
de 40 a 49 años	1.394.480	103.914	149.510	11.395 ^{oo}	..
de 50 a 59 años	1.102.811	51.018 ^{oo}	105.441	12.050 ^{oo}	-
de 60 a 69 años	924.548	24.961 ^{oo}	52.842 ^{oo}	19.231 ^{oo}	-
de 70 años y más	834.952	13.971 ^{oo}	37.385 ^{oo}	31.692 ^{oo}	..
Ns/Nr	-	-	-	-	-
Mujeres	5.973.636	431.508	388.160	621.254	..
Hasta 9 años	929.627	-	-	560.218	-
de 10 a 14 años	507.613	-	-	..	-
de 15 a 19 años	501.139	72.447 ^{oo}	-	..	-
de 20 a 24 años	495.750	158.087	25.226 ^{oo}
de 25 a 29 años	405.070	72.457 ^{oo}	57.881 ^{oo}	..	-
de 30 a 39 años	781.209	55.451 ^{oo}	144.884	..	-
de 40 a 49 años	736.454	40.241 ^{oo}	79.147 ^{oo}
de 50 a 59 años	584.531	21.691 ^{oo}	49.446 ^{oo}	..	-
de 60 a 69 años	518.656	..	21.286 ^{oo}	11.634 ^{oo}	-
de 70 años y más	513.587	..	10.290 ^{oo}	20.928 ^{oo}	..
Ns/Nr	-	-	-	-	-
Varones	5.461.410	418.195	323.727	642.982	-
Hasta 9 años	945.014	-	-	602.809	-
de 10 a 14 años	476.282	-	-	-	-
de 15 a 19 años	560.889	36.066 ^{oo}	-	..	-
de 20 a 24 años	493.175	113.073	-
de 25 a 29 años	383.892	75.851 ^{oo}	46.355 ^{oo}	..	-
de 30 a 39 años	698.595	72.407 ^{oo}	84.976 ^{oo}	..	-
de 40 a 49 años	658.026	63.673 ^{oo}	70.363 ^{oo}	..	-
de 50 a 59 años	518.280	29.327 ^{oo}	55.995 ^{oo}	..	-
de 60 a 69 años	405.892	17.314 ^{oo}	31.556 ^{oo}	..	-
de 70 años y más	321.365	10.484 ^{oo}	27.095 ^{oo}	10.764 ^{oo}	-
Ns/Nr	-	-	-	-	-

Fuente: INDEC. Encuesta Permanente de Hogares

Cuadro 2.4p. Población total clasificada por edad y sexo, según nivel de educación, en porcentajes. Aglomerado Gran Buenos Aires. Octubre de 1995

Edad y sexo	Total	Nivel de educación			
		Primario		Secundario	
		Incompleto	Completo	Incompleto	Completo
			%		
Total	100,0	21,3	23,8	18,5	11,8
Hasta 9 años	100,0	38,0	-	-	-
de 10 a 14 años	100,0	71,9	3,0	24,9	-
de 15 a 19 años	100,0	4,3	18,9	61,9	4,6
de 20 a 24 años	100,0	2,9	22,2	24,7	18,7
de 25 a 29 años	100,0	4,5	23,7	20,0	19,2
de 30 a 39 años	100,0	6,4	29,3	20,1	19,2
de 40 a 49 años	100,0	11,6	34,0	16,2	19,2
de 50 a 59 años	100,0	17,3	37,8	12,5	17,1
de 60 a 69 años	100,0	23,4	42,4	9,1	14,6
de 70 años y más	100,0	28,3	43,7	7,6	10,2
Ns/Nr	-	-	-	-	-
Mujeres	100,0	22,1	24,3	16,1	13,4
Hasta 9 años	100,0	39,7	-	-	-
de 10 a 14 años	100,0	71,6	3,0	25,1	-
de 15 a 19 años	100,0	3,1	16,9	59,5	5,9
de 20 a 24 años	100,0	3,0	18,6	19,9	20,8
de 25 a 29 años	100,0	6,3	19,6	18,3	22,7
de 30 a 39 años	100,0	6,9	28,0	17,4	21,2
de 40 a 49 años	100,0	11,3	34,1	14,4	22,9
de 50 a 59 años	100,0	17,9	38,8	9,7	20,7
de 60 a 69 años	100,0	25,0	48,1	6,8	12,3
de 70 años y más	100,0	30,9	45,8	5,4	10,9
Ns/Nr	-	-	-	-	-
Varones	100,0	20,4	23,2	21,1	10,0
Hasta 9 años	100,0	36,2	-	-	-
de 10 a 14 años	100,0	72,3	3,0	24,7	-
de 15 a 19 años	100,0	5,4	20,6	64,0	3,4
de 20 a 24 años	100,0	2,9	25,8	29,5	16,6
de 25 a 29 años	100,0	2,5	28,1	21,8	15,5
de 30 a 39 años	100,0	6,0	30,7	23,2	17,0
de 40 a 49 años	100,0	11,9	33,8	18,2	15,1
de 50 a 59 años	100,0	16,7	36,7	15,6	13,0
de 60 a 69 años	100,0	21,4	35,1	12,0	17,5
de 70 años y más	100,0	24,3	40,5	11,1	9,1
Ns/Nr	-	-	-	-	-

(continúa)

Cuadro 2.4p. (conclusión)

Edad y sexo	Total	Nivel de educación			Ns/Nr
		Superior y universitario		Sin instrucción	
		Incompleto	Completo		
			%		
Total	100,0	7,4	6,2	11,1	0,0
Hasta 9 años	100,0	-	-	62,0	-
de 10 a 14 años	100,0	-	-	0,2	-
de 15 a 19 años	100,0	10,2	-	0,2	-
de 20 a 24 años	100,0	27,4	3,3	0,7	0,1
de 25 a 29 años	100,0	18,8	13,2	0,6	-
de 30 a 39 años	100,0	8,6	15,5	0,8	-
de 40 a 49 años	100,0	7,5	10,7	0,8	0,1
de 50 a 59 años	100,0	4,6	9,6	1,1	-
de 60 a 69 años	100,0	2,7	5,7	2,1	-
de 70 años y más	100,0	1,7	4,5	3,8	0,1
Ns/Nr	-	-	-	-	-
Mujeres	100,0	7,2	6,5	10,4	0,0
Hasta 9 años	100,0	-	-	60,3	-
de 10 a 14 años	100,0	-	-	0,4	-
de 15 a 19 años	100,0	14,5	-	0,2	-
de 20 a 24 años	100,0	31,9	5,1	0,6	0,2
de 25 a 29 años	100,0	17,9	14,3	0,9	-
de 30 a 39 años	100,0	7,1	18,5	0,9	-
de 40 a 49 años	100,0	5,5	10,7	1,0	0,1
de 50 a 59 años	100,0	3,7	8,5	0,8	-
de 60 a 69 años	100,0	1,5	4,1	2,2	-
de 70 años y más	100,0	0,7	2,0	4,1	0,2
Ns/Nr	-	-	-	-	-
Varones	100,0	7,7	5,9	11,8	-
Hasta 9 años	100,0	-	-	63,8	-
de 10 a 14 años	100,0	-	-	-	-
de 15 a 19 años	100,0	6,4	-	0,2	-
de 20 a 24 años	100,0	22,9	1,5	0,8	-
de 25 a 29 años	100,0	19,8	12,1	0,2	-
de 30 a 39 años	100,0	10,4	12,2	0,7	-
de 40 a 49 años	100,0	9,7	10,7	0,6	-
de 50 a 59 años	100,0	5,7	10,8	1,4	-
de 60 a 69 años	100,0	4,3	7,8	1,9	-
de 70 años y más	100,0	3,3	8,4	3,3	-
Ns/Nr	-	-	-	-	-

Fuente: INDEC. Encuesta Permanente de Hogares

Cuadro 2.5. Población total clasificada por posición en el hogar y sexo, según condición de actividad. Aglomerado Gran Buenos Aires. Octubre 1995

Posición en el hogar y sexo	Total	Condición de actividad				Ns/Nr
		Población económicamente activa			Población no económicamente activa	
		Total	Ocupados	Desocupados		
Total	11.435.046	5.054.216	4.177.806	876.410	6.380.830	-
Jefes	3.420.300	2.433.666	2.149.592	284.074	986.634	-
Cónyuges	2.308.242	911.297	739.738	171.559	1.396.945	-
Hijos/as	4.677.566	1.310.738	973.708	337.030	3.366.828	-
Otros familiares	952.670	331.586	258.073	73.513 ^{oo}	621.084	-
Servicio doméstico	28.481 ^{oo}	28.481 ^{oo}	28.481 ^{oo}	-	-	-
Otros componentes	47.787 ^{oo}	38.448 ^{oo}	28.214 ^{oo}	10.234 ^{oo}	..	-
Mujeres	5.973.636	1.988.991	1.589.874	399.117	3.984.645	-
Jefes	828.368	379.845	323.066	56.779 ^{oo}	448.523	-
Cónyuges	2.267.701	883.659	716.779	166.880	1.384.042	-
Hijos/as	2.296.855	553.676	415.129	138.547	1.743.179	-
Otros familiares	529.357	127.728	96.044 ^{oo}	31.684 ^{oo}	401.629	-
Servicio doméstico	28.481 ^{oo}	28.481 ^{oo}	28.481 ^{oo}	-	-	-
Otros componentes	22.874 ^{oo}	15.602 ^{oo}	10.375 ^{oo}	-
Varones	5.461.410	3.065.225	2.587.932	477.293	2.396.185	-
Jefes	2.591.932	2.053.821	1.826.526	227.295	538.111	-
Cónyuges	40.541 ^{oo}	27.638 ^{oo}	22.959 ^{oo}	..	12.903 ^{oo}	-
Hijos/as	2.380.711	757.062	558.579	198.483	1.623.649	-
Otros familiares	423.313	203.858	162.029	41.829 ^{oo}	219.455	-
Servicio doméstico	-	-	-	-	-	-
Otros componentes	24.913 ^{oo}	22.846 ^{oo}	17.839 ^{oo}	-

Fuente: INDEC. Encuesta Permanente de Hogares

Cuadro 2.5p. Población total clasificada por posición en el hogar y sexo, según condición de actividad, en porcentajes. Aglomerado Gran Buenos Aires. Octubre 1995

Posición en el hogar y sexo	Total	Condición de actividad				Ns/Nr
		Población económicamente activa			Población no económicamente activa	
		Total	Ocupados	Desocupados		
Total	100,0	100,0	100,0	100,0	100,0	-
				%		
Jefes	29,9	48,2	51,5	32,4	15,5	-
Cónyuges	20,2	18,0	17,7	19,6	21,9	-
Hijos/as	40,9	25,9	23,3	38,5	52,8	-
Otros familiares	8,3	6,6	6,2	8,4	9,7	-
Servicio doméstico	0,2	0,6	0,7	-	-	-
Otros componentes	0,4	0,8	0,7	1,2	0,1	-
Mujeres	100,0	100,0	100,0	100,0	100,0	-
Jefes	13,9	19,1	20,3	14,2	11,3	-
Cónyuges	38,0	44,4	45,1	41,8	34,7	-
Hijos/as	38,4	27,8	26,1	34,7	43,7	-
Otros familiares	8,9	6,4	6,0	7,9	10,1	-
Servicio doméstico	0,5	1,4	1,8	-	-	-
Otros componentes	0,4	0,8	0,7	1,3	0,2	-
Varones	100,0	100,0	100,0	100,0	100,0	-
Jefes	47,5	67,0	70,6	47,6	22,5	-
Cónyuges	0,7	0,9	0,9	1,0	0,5	-
Hijos/as	43,6	24,7	21,6	41,6	67,8	-
Otros familiares	7,8	6,7	6,3	8,8	9,2	-
Servicio doméstico	-	-	-	-	-	-
Otros componentes	0,5	0,7	0,7	1,0	0,1	-

Fuente: INDEC. Encuesta Permanente de Hogares

Cuadro 2.6. Población ocupada por categoría ocupacional, según rama de actividad de la ocupación principal. Aglomerado Gran Buenos Aires. Octubre de 1995

Categoría ocupacional	Total	Actividades primarias	Industria manufactera	Construcción	Comercio	Hoteles y restaurantes	Transporte, almacenamiento y comunicaciones	Servicios financieros, inmobiliarios, de alquiler y empresariales
Total	4.177.806	17.839^{oo}	847.640	268.345	787.645	148.369	374.075	467.164
Patrón o empleador	217.990	10.818 ^{oo}	52.403 ^{oo}	..	65.642 ^{oo}	..	18.420 ^{oo}	31.091 ^{oo}
Cuenta propia	949.561	-	97.412 ^{oo}	136.976	309.747	14.545 ^{oo}	73.797 ^{oo}	115.566
Asalariado	2.951.377	..	683.988	121.923	395.651	120.400	280.735	318.587
Trabajador sin salario	58.878 ^{oo}	..	13.837 ^{oo}	..	16.605 ^{oo}
Ns/Nr	-	-	-	-	-	-	-	-

Categoría ocupacional	Total	Administración pública, defensa y seguridad social	Enseñanza	Servicios sociales y de salud	Servicio doméstico	Otros servicios comunitarios, sociales y personales	Otras ramas ¹	Actividades no bien especificadas
Total	4.177.806	205.148	253.034	217.275	310.839	230.098	29.157^{oo}	21.178^{oo}
Patrón o empleador	217.990	-	..	10.115 ^{oo}	-	10.641 ^{oo}	-	-
Cuenta propia	949.561	..	19.865 ^{oo}	33.479 ^{oo}	98.341 ^{oo}	47.824 ^{oo}	..	-
Asalariado	2.951.377	202.490	231.124	169.728	209.712	164.630	27.057 ^{oo}	20.183 ^{oo}
Trabajador sin salario	58.878 ^{oo}
Ns/Nr	-	-	-	-	-	-	-	-

¹ Otras ramas incluye Suministro de electricidad, gas y agua y Organizaciones y órganos extraterritoriales.

Nota: La rama de actividad se codifica con la CIIU revisión 3.

Fuente: INDEC. Encuesta Permanente de Hogares

Cuadro 2.6p. Población ocupada por categoría ocupacional según rama de actividad de la ocupación principal, en porcentaje. Aglomerado Gran Buenos Aires. Octubre 1995

Categoría ocupacional	Total	Actividades primarias	Industria manufactera	Construcción	Comercio	Hoteles y restaurantes	Transporte, almacenamiento y comunicaciones	Servicios financieros, inmobiliarios, de alquiler y empresariales
					%			
Total	100,0	0,4	20,3	6,4	18,9	3,6	9,0	11,2
Patrón o empleador	100,0	5,0	24,0	3,9	30,1	4,3	8,4	14,3
Cuenta propia	100,0	-	10,3	14,4	32,6	1,5	7,8	12,2
Asalariado	100,0	0,2	23,2	4,1	13,4	4,1	9,5	10,8
Trabajador sin salario	100,0	3,1	23,5	1,5	28,2	6,8	1,9	3,3
Ns/Nr	-	-	-	-	-	-	-	-

Categoría ocupacional	Total	Administración pública, defensa y seguridad social	Enseñanza	Servicios sociales y de salud	Servicio doméstico	Otros servicios comunitarios, sociales y personales	Otras ramas ¹	Actividades no bien especificadas
					%			
Total	100,0	4,9	6,1	5,2	7,4	5,5	0,7	0,5
Patrón o empleador	100,0	-	0,4	4,6	-	4,9	-	-
Cuenta propia	100,0	0,1	2,1	3,5	10,4	5,0	0,1	-
Asalariado	100,0	6,9	7,8	5,8	7,1	5,6	0,9	0,7
Trabajador sin salario	100,0	3,0	1,9	6,7	4,7	11,9	1,7	1,7
Ns/Nr	-	-	-	-	-	-	-	-

¹ Otras ramas incluye Suministro de electricidad, gas y agua y Organizaciones y órganos extraterritoriales.

Nota: La rama de actividad se codifica con la CIU revisión 3.

Fuente: INDEC. Encuesta Permanente de Hogares

Cuadro 2.7. Población ocupada clasificada por sexo y posición en el hogar, según búsqueda de otro trabajo.
Aglomerado Gran Buenos Aires. Octubre de 1995

Sexo y posición en el hogar	Total	Busca otro trabajo	No busca otro trabajo	Ns/Nr
Total	4.177.806	1.052.413	3.099.113	26.280^{oo}
Mujeres	1.589.874	398.221	1.178.077	13.576 ^{oo}
Jefes	323.066	92.915 ^{oo}	229.184	..
No jefes	1.266.808	305.306	948.893	12.609 ^{oo}
Varones	2.587.932	654.192	1.921.036	12.704 ^{oo}
Jefes	1.826.526	436.948	1.379.761	..
No jefes	761.406	217.244	541.275	..

Fuente: INDEC. Encuesta Permanente de Hogares

Cuadro 2.7p. Población ocupada clasificada por sexo y posición en el hogar, según búsqueda de otro trabajo, en porcentajes.
Aglomerado Gran Buenos Aires. Octubre de 1995

Sexo y posición en el hogar	Total	Busca otro trabajo	No busca otro trabajo	Ns/Nr
Total	100,0	25,2	74,2	0,6
Mujeres	100,0	25,0	74,1	0,9
Jefes	100,0	28,8	70,9	0,3
No jefes	100,0	24,1	74,9	1,0
Varones	100,0	25,3	74,2	0,5
Jefes	100,0	23,9	75,5	0,5
No jefes	100,0	28,5	71,1	0,4

Fuente: INDEC. Encuesta Permanente de Hogares

Cuadro 2.8. Población ocupada clasificada por sexo, según horas trabajadas en la semana. Aglomerado Gran Buenos Aires. Octubre 1995

Sexo	Total de ocupados	Cantidad de horas							No trabajó	Ns/Nr
		1-19	20-29	30-40	41-45	46-61	62 y más			
Total	4.177.806	416.881	355.343	1.049.518	519.600	1.063.379	591.369	134.236	47.480 ^{oo}	
Mujeres	1.589.874	266.896	228.093	466.111	174.404	258.923	111.980	65.236 ^{oo}	18.231 ^{oo}	
Varones	2.587.932	149.985	127.250	583.407	345.196	804.456	479.389	69.000 ^{oo}	29.249 ^{oo}	

Fuente: INDEC. Encuesta Permanente de Hogares

Cuadro 2.9. Población ocupada clasificada por categoría ocupacional según horas trabajadas en la semana. Aglomerado Gran Buenos Aires. Octubre 1995

Sexo	Total de ocupados	Cantidad de horas							No trabajó	Ns/Nr
		1-19	20-29	30-40	41-45	46-61	62 y más			
Total	4.177.806	416.881	355.343	1.049.518	519.600	1.063.379	591.369	134.236	47.480 ^{oo}	
Asalariados	2.951.377	218.758	239.232	843.199	441.506	743.590	333.187	95.166 ^{oo}	36.739 ^{oo}	
Cuenta propia	949.561	185.345	94.374 ^{oo}	165.029	51.951 ^{oo}	228.999	183.891	32.215 ^{oo}	..	
Otros	276.868	12.778 ^{oo}	21.737 ^{oo}	41.290 ^{oo}	26.143 ^{oo}	90.790 ^{oo}	74.291 ^{oo}	
Ns/Nr	-	-	-	-	-	-	-	-	-	

Fuente: INDEC. Encuesta Permanente de Hogares

Cuadro 2.10. Población ocupada clasificada por categoría de la ocupación principal, según cantidad de ocupaciones. Aglomerado Gran Buenos Aires. Octubre de 1995

Categoría ocupacional	Total de ocupados	Cantidad de ocupaciones		
		1	2 ó más	Ns/Nr
Total	4.177.806	3.899.671	278.135	-
Asalariados	2.951.377	2.727.721	223.656	-
Cuenta propia	949.561	912.493	37.068 ^{oo}	-
Otros	276.868	259.457	17.411 ^{oo}	-
Ns/Nr	-	-	-	-

Fuente: INDEC. Encuesta Permanente de Hogares

Cuadro 2.10p. Población ocupada clasificada por categoría de la ocupación principal, según cantidad de ocupaciones, en porcentajes. Aglomerado Gran Buenos Aires. Octubre de 1995

Categoría ocupacional	Total de ocupados	Cantidad de ocupaciones		
		1	2 ó más	Ns/Nr
Total	100,0	93,3	6,7	-
Asalariados	100,0	92,4	7,6	-
Cuenta propia	100,0	96,1	3,9	-
Otros	100,0	93,7	6,3	-
Ns/Nr	-	-	-	-

Fuente: INDEC. Encuesta Permanente de Hogares

Cuadro 2.11. Población ocupada clasificada por sexo, según intensidad de la ocupación. Aglomerado Gran Buenos Aires. Octubre de 1995

Sexo	Total	Intensidad de la ocupación			No trabajó circunstancialmente	Ns/Nr
		Subocupados visibles ¹	Ocupados plenos ²	Desocupación ³		
Total	4.177.806	633.044	1.703.538	1.659.508	134.236	47.480 ^{oo}
Mujeres	1.589.874	350.148	785.356	370.903	65.236 ^{oo}	18.231 ^{oo}
Varones	2.587.932	282.896	918.182	1.288.605	69.000 ^{oo}	29.249 ^{oo}

¹ Ocupados que trabajan menos de 35 horas semanales y desean trabajar más.

² Ocupados que trabajan entre 35 y 45 horas semanales y ocupados que trabajan menos de 35 horas y no desean trabajar más.

³ Ocupados que trabajan más de 45 horas semanales.

Fuente: INDEC. Encuesta Permanente de Hogares

Cuadro 2.12. Población ocupada clasificada por posición en el hogar y categoría ocupacional, según ingreso total individual. Aglomerado Gran Buenos Aires. Octubre de 1995

Posición en el hogar y categoría ocupacional	Total	Deciles			Sin ingresos	Ingresos parciales y Ns/Nr
		1 a 4	5 a 8	9 y 10		
Total	4.177.806	989.990	1.777.214	927.335	143.738	339.529
Asalariado	2.951.377	696.990	1.426.792	592.678	74.632 ^{oo}	160.285
Cuenta propia	949.561	275.577	325.482	207.207	15.165 ^{oo}	126.130
Otros	276.868	17.423 ^{oo}	24.940 ^{oo}	127.450	53.941 ^{oo}	53.114 ^{oo}
Jefes	2.149.592	315.915	929.184	704.571	24.190^{oo}	175.732
Asalariado	1.424.083	191.875	716.866	438.184	15.494 ^{oo}	61.664 ^{oo}
Cuenta propia	545.941	115.212	196.546	158.956	..	70.522 ^{oo}
Otros	179.568	..	15.772 ^{oo}	107.431	..	43.546 ^{oo}
No jefes	2.028.214	674.075	848.030	222.764	119.548	163.797
Asalariado	1.527.294	505.115	709.926	154.494	59.138 ^{oo}	98.621 ^{oo}
Cuenta propia	403.620	160.365	128.936	48.251 ^{oo}	10.460 ^{oo}	55.608 ^{oo}
Otros	97.300 ^{oo}	20.019 ^{oo}	49.950 ^{oo}	..

Nota: El ingreso total individual corresponde a la distribución decilica del cuadro 25: "Población total según escala de ingreso individual".
Fuente: INDEC. Encuesta Permanente de Hogares

Cuadro 2.12p. Población ocupada clasificada por posición en el hogar y categoría ocupacional, según ingreso total individual, en porcentajes. Aglomerado Gran Buenos Aires. Octubre de 1995

Posición en el hogar y categoría ocupacional	Total	Deciles			Sin ingresos	Ingresos parciales y Ns/Nr
		1 a 4	5 a 8	9 y 10		
Total	100,0	23,7	42,5	22,2	3,4	8,1
Asalariado	100,0	23,6	48,3	20,1	2,5	5,4
Cuenta propia	100,0	29,0	34,3	21,8	1,6	13,3
Otros	100,0	6,3	9,0	46,0	19,5	19,2
Jefes	100,0	14,7	43,2	32,8	1,1	8,2
Asalariado	100,0	13,5	50,3	30,8	1,1	4,3
Cuenta propia	100,0	21,1	36,0	29,1	0,9	12,9
Otros	100,0	4,9	8,8	59,8	2,2	24,3
No jefes	100,0	33,2	41,8	11,0	5,9	8,1
Asalariado	100,0	33,1	46,5	10,1	3,9	6,5
Cuenta propia	100,0	39,7	31,9	12,0	2,6	13,8
Otros	100,0	8,8	9,4	20,6	51,3	9,8

Fuente: INDEC. Encuesta Permanente de Hogares

Cuadro 2.13. Población ocupada clasificada por sexo, categoría ocupacional y rama de actividad, según ingreso total individual. Aglomerado Gran Buenos Aires. Octubre de 1995

Sexo, categoría ocupacional y rama de actividad	Total	Deciles			Sin ingresos	Ingresos parciales y Ns/Nr
		1 a 4	5 a 8	9 y 10		
Total	4.177.806	989.990	1.777.214	927.335	143.738	339.529
Asalariados	2.951.377	696.990	1.426.792	592.678	74.632 ^{oo}	160.285
Industria	683.988	159.305	352.769	131.171	13.432 ^{oo}	27.311 ^{oo}
Comercio	395.651	101.331	202.841	53.043 ^{oo}	14.825 ^{oo}	23.611 ^{oo}
Servicios	977.684	293.073	429.931	189.439	20.537 ^{oo}	44.704 ^{oo}
Construcción	121.923	21.923 ^{oo}	76.352 ^{oo}	16.844 ^{oo}
Otras ramas ¹	751.948	120.309	363.867	201.220	20.085 ^{oo}	46.467 ^{oo}
Sin especificar	20.183 ^{oo}	16.231 ^{oo}
No asalariados	1.226.429	293.000	350.422	334.657	69.106 ^{oo}	179.244
Desconocidos	-	-	-	-	-	-
Mujeres	1.589.874	531.616	625.199	232.121	80.490^{oo}	120.448
Asalariados	1.191.395	392.286	520.855	170.281	40.528 ^{oo}	67.445 ^{oo}
Industria	188.898	62.204 ^{oo}	83.312 ^{oo}	28.302 ^{oo}
Comercio	132.113	36.817 ^{oo}	69.685 ^{oo}	12.443 ^{oo}
Servicios	633.543	241.400	269.007	82.109 ^{oo}	19.540 ^{oo}	21.487 ^{oo}
Construcción	-	-
Otras ramas ¹	218.550	49.909 ^{oo}	92.884 ^{oo}	51.769 ^{oo}	..	16.760 ^{oo}
Sin especificar	11.482 ^{oo}	-	..
No asalariados	398.479	139.330	104.344	61.840 ^{oo}	39.962 ^{oo}	53.003 ^{oo}
Desconocidos	-	-	-	-	-	-
Varones	2.587.932	458.374	1.152.015	695.214	63.248^{oo}	219.081
Asalariados	1.759.982	304.704	905.937	422.397	34.104 ^{oo}	92.840 ^{oo}
Industria	495.090	97.101 ^{oo}	269.457	102.869	..	19.957 ^{oo}
Comercio	263.538	64.514 ^{oo}	133.156	45.909 ^{oo}	..	11.168 ^{oo}
Servicios	344.141	51.673 ^{oo}	160.924	107.330	..	23.217 ^{oo}
Construcción	115.114	21.016 ^{oo}	71.417 ^{oo}	15.877 ^{oo}
Otras ramas ¹	533.398	70.400 ^{oo}	270.983	149.451	12.857 ^{oo}	29.707 ^{oo}
Sin especificar	..	-	-
No asalariados	827.950	153.670	246.078	272.817	29.144 ^{oo}	126.241
Desconocidos	-	-	-	-	-	-

¹ Incluye Actividades primarias, Suministro de electricidad, gas y agua, Hoteles y restaurantes, Transporte, almacenamiento y comunicaciones, Servicios financieros, inmobiliarios, de alquiler y empresariales, y Organizaciones y órganos extraterritoriales.

Nota: La rama de actividad se codifica con la CIU revisión 3.

Fuente: INDEC. Encuesta Permanente de Hogares

Cuadro 2.13p. Población ocupada clasificada por sexo, categoría ocupacional y rama de actividad, según ingreso total individual, en porcentajes. Aglomerado Gran Buenos Aires. Octubre de 1995

Sexo, categoría ocupacional y rama de actividad	Total	Deciles			Sin ingresos	Ingresos parciales y Ns/Nr
		1 a 4	5 a 8	9 y 10		
		%				
Total	100,0	100,0	100,0	100,0	100,0	100,0
Asalariados	70,6	70,4	80,3	63,9	51,9	47,2
Industria	16,4	16,1	19,8	14,1	9,3	8,0
Comercio	9,5	10,2	11,4	5,7	10,3	7,0
Servicios	23,4	29,6	24,2	20,4	14,3	13,2
Construcción	2,9	2,2	4,3	1,8	3,4	0,6
Otras ramas ¹	18,0	12,2	20,5	21,7	14,0	13,7
Sin especificar	0,5	0,1	0,1	0,1	0,6	4,8
No asalariados	29,4	29,6	19,7	36,1	48,1	52,8
Desconocidos	-	-	-	-	-	-
Mujeres	100,0	100,0	100,0	100,0	100,0	100,0
Asalariados	74,9	73,8	83,3	73,4	50,4	56,0
Industria	11,9	11,7	13,3	12,2	9,6	6,1
Comercio	8,3	6,9	11,1	3,1	7,5	10,3
Servicios	39,8	45,4	43,0	35,4	24,3	17,8
Construcción	0,4	0,2	0,8	0,4	-	-
Otras ramas ¹	13,7	9,4	14,9	22,3	9,0	13,9
Sin especificar	0,7	0,2	0,2	-	-	7,8
No asalariados	25,1	26,2	16,7	26,6	49,6	44,0
Desconocidos	-	-	-	-	-	-
Varones	100,0	100,0	100,0	100,0	100,0	100,0
Asalariados	68,0	66,5	78,6	60,8	53,9	42,4
Industria	19,1	21,2	23,4	14,8	9,0	9,1
Comercio	10,2	14,1	11,6	6,6	13,9	5,1
Servicios	13,3	11,3	14,0	15,4	1,6	10,6
Construcción	4,4	4,6	6,2	2,3	7,7	0,9
Otras ramas ¹	20,6	15,4	23,5	21,5	20,3	13,6
Sin especificar	0,3	-	-	0,1	1,4	3,1
No asalariados	32,0	33,5	21,4	39,2	46,1	57,6
Desconocidos	-	-	-	-	-	-

¹ Incluye Actividades primarias, Suministro de electricidad, gas y agua, Hoteles y restaurantes, Transporte, almacenamiento y comunicaciones, Servicios financieros, inmobiliarios, de alquiler y empresariales, y Organizaciones y órganos extraterritoriales.

Nota: La rama de actividad se codifica con la CIU revisión 3.

Fuente: INDEC. Encuesta Permanente de Hogares

Cuadro 2.14. Población desocupada clasificada por sexo, según intensidad de la desocupación. Aglomerado Gran Buenos Aires. Octubre de 1995

Sexo	Total	Intensidad de la desocupación			Ns/Nr
		Hasta 1 mes	1 mes a 3 meses	Más de 3 meses	
Total	876.410	200.457	207.269	466.469	..
Mujeres	399.117	65.730 ^{oo}	80.318 ^{oo}	250.854	..
Varones	477.293	134.727	126.951	215.615	-

Fuente: INDEC. Encuesta Permanente de Hogares

Cuadro 2.15. Población desocupada clasificada por sexo, según tipo de desocupación Aglomerado Gran Buenos Aires. Octubre de 1995

Sexo	Total	Tipo de desocupación	
		Nuevo trabajador	Con ocupación anterior
Total	876.410	93.400 ^{oo}	783.010
Mujeres	399.117	64.459 ^{oo}	334.658
Varones	477.293	28.941 ^{oo}	448.352

Fuente: INDEC. Encuesta Permanente de Hogares

Cuadro 2.16. Hogares clasificados por condición de actividad y categoría ocupacional del jefe, según régimen de tenencia de la vivienda. Aglomerado Gran Buenos Aires. Octubre de 1995

Condición de actividad y categoría ocupacional del jefe	Total	Régimen de tenencia		
		Propietario	Inquilino	Otros regímenes
Total	3.420.300	2.464.196	518.960	437.144
PEA	2.433.666	1.634.799	447.394	351.473
Asalariado	1.601.541	1.032.336	317.550	251.655
Cuentapropia	641.994	452.931	95.262 ^{oo}	93.801 ^{oo}
Patrón o empleador y Trabajador sin salario	185.436	147.762	32.564 ^{oo}	..
Nuevo trabajador
Desconocida	-	-	-	-
PNEA	986.634	829.397	71.566 ^{oo}	85.671 ^{oo}
Jubilado	828.029	715.625	56.621 ^{oo}	55.783 ^{oo}
Otros	158.605	113.772	14.945 ^{oo}	29.888 ^{oo}
Ns/Nr	-	-	-	-

Nota: Las categorías Asalariado, Cuenta propia, Patrón y Trabajador sin salario incluyen a los desocupados con ocupación anterior.

Fuente: INDEC. Encuesta Permanente de Hogares

Cuadro 2.17. Hogares clasificados por ingreso per cápita familiar, según régimen de tenencia de la vivienda.
Aglomerado Gran Buenos Aires. Octubre de 1995

Ingreso per cápita familiar	Total	Régimen de tenencia		
		Propietario	Inquilino	Otros regímenes
Total	3.420.300	2.464.196	518.960	437.144
Deciles 1 a 3	901.853	606.014	101.137	194.702
Deciles 4 a 6	901.190	662.068	123.920	115.202
Deciles 7 y 8	601.021	435.645	98.803 ^{oo}	66.573 ^{oo}
Deciles 9 y 10	602.283	449.619	130.512	22.152 ^{oo}
Sin ingresos	47.231 ^{oo}	32.628 ^{oo}	..	12.538 ^{oo}
Ns/Nr	366.722	278.222	62.523 ^{oo}	25.977 ^{oo}

Fuente: INDEC. Encuesta Permanente de Hogares

Cuadro 2.18. Hogares clasificados por cantidad de cuartos de uso exclusivo, según tamaño de los hogares. Aglomerado Gran Buenos Aires. Octubre de 1995

Cantidad de cuartos de uso exclusivo	Total	Tamaño del hogar					
		1 miembro	2 miembros	3 miembros	4 miembros	5 miembros	6 y más miembros
Total	3.420.300	529.353	752.566	698.872	647.164	413.157	379.188
1 cuarto	276.700	97.592 ^{oo}	60.461 ^{oo}	50.264 ^{oo}	31.365 ^{oo}	13.990 ^{oo}	23.028 ^{oo}
2 cuartos	947.032	223.097	251.716	182.766	138.165	72.929 ^{oo}	78.359 ^{oo}
3 cuartos	1.399.199	161.069	335.055	316.812	279.555	159.753	146.955
4 cuartos	550.155	36.011 ^{oo}	80.646 ^{oo}	103.664	128.700	116.724	84.410 ^{oo}
5 y más cuartos	247.214	11.584 ^{oo}	24.688 ^{oo}	45.366 ^{oo}	69.379 ^{oo}	49.761 ^{oo}	46.436 ^{oo}
Sin cuartos de uso exclusivo	-	-	-	-	-	-	-

Fuente: INDEC. Encuesta Permanente de Hogares

Cuadro 2.19. Hogares clasificados por tamaño del hogar, según régimen de tenencia de la vivienda. Aglomerado Gran Buenos Aires. Octubre de 1995

Tamaño del hogar	Total	Régimen de tenencia		
		Propietario	Inquilino	Otros regímenes
Total	3.420.300	2.464.196	518.960	437.144
1 miembro	529.353	352.485	98.885 ^{oo}	77.983 ^{oo}
2 a 4 miembros	2.098.602	1.537.614	329.058	231.930
5 y más miembros	792.345	574.097	91.017 ^{oo}	127.231

Fuente: INDEC. Encuesta Permanente de Hogares

Cuadro 2.20. Población económicamente activa clasificada por condición de actividad y rama de actividad de la ocupación principal, según nivel de educación. Aglomerado Gran Buenos Aires. Octubre de 1995

Condición de actividad y rama de actividad	Total general	Nivel de educación					Ns/Nr	
		Primario		Secundario		Superior y universitario		Sin instrucción
		Incompleto	Completo	Incompleto	Completo			
Total	5.054.216	426.090	1.498.089	1.013.163	897.005	1.188.406	30.470^{oo}	..
Industria	1.007.616	92.939 ^{oo}	353.169	228.574	172.703	157.450
Comercio	937.950	62.444 ^{oo}	274.312	254.220	210.273	127.906	..	-
Servicios	1.412.746	138.004	386.006	223.924	206.826	446.63	11.356 ^{oo}	-
Construcción	400.310	82.169 ^{oo}	178.370	72.713 ^{oo}	38.204 ^{oo}	23.225 ^{oo}	..	-
Otras ramas ¹	1.178.941	48.741 ^{oo}	284.849	199.230	233.898	409.321	..	-
Sin especificar	116.653	..	21.383 ^{oo}	34.502 ^{oo}	35.101 ^{oo}	23.874 ^{oo}	-	-
Ocupados	4.177.806	332.303	1.214.021	799.669	743.280	1.061.913	26.620^{oo}	-
Industria	847.640	73.091 ^{oo}	292.859	185.964	145.807	148.131	..	-
Comercio	787.645	56.708 ^{oo}	236.345	201.917	179.163	105.714	..	-
Servicios	1.216.394	111.236	312.114	195.423	173.688	413.574	10.359 ^{oo}	-
Construcción	268.345	51.066 ^{oo}	118.528	52.650 ^{oo}	26.199 ^{oo}	16.129 ^{oo}	..	-
Otras ramas ¹	1.036.604	40.202 ^{oo}	251.278	158.801	208.132	375.289	..	-
Sin especificar	21.178 ^{oo}	-	10.291 ^{oo}	..	-	-
Desocupados	876.410	93.787^{oo}	284.068	213.494	153.725	126.493

¹Incluye Actividades primarias, Suministro de electricidad, gas y agua, Hoteles y restaurantes, Transporte, almacenamiento y comunicaciones, Servicios financieros, inmobiliarios, de alquiler y empresariales, y Organizaciones y órganos extraterritoriales.

Nota: La rama de actividad se codifica con la CIUU revisión 3.

Fuente: INDEC. Encuesta Permanente de Hogares

Cuadro 2.20p. Población económicamente activa clasificada por condición de actividad y rama de actividad de la ocupación principal, según nivel de educación, en porcentajes. Aglomerado Gran Buenos Aires. Octubre de 1995

Condición de actividad y rama de actividad	Total general	Nivel de educación					Ns/Nr	
		Primario		Secundario		Superior y universitario		Sin instrucción
		Incompleto	Completo	Incompleto	Completo			
Total	100,0	100,0	100,0	100,0	100,0	100,0	100,0	
Industria	19,9	21,8	23,6	22,6	19,3	13,2	5,9	100,0
Comercio	18,6	14,7	18,3	25,1	23,4	10,8	28,9	-
Servicios	28,0	32,4	25,8	22,1	23,1	37,6	37,3	-
Construcción	7,9	19,3	11,9	7,	4,3	2,0	18,5	-
Otras ramas ¹	23,3	11,4	19,0	19,7	26,1	34,4	9,5	-
Sin especificar	2,3	0,4	1,4	3,4	3,9	2,0	-	-
Ocupados	82,7	78,0	81,0	78,9	82,9	89,4	87,4	-
Industria	16,8	17,2	19,5	18,4	16,3	12,5	5,9	-
Comercio	15,6	13,3	15,8	19,9	20,0	8,9	25,6	-
Servicios	24,1	26,1	20,8	19,3	19,4	34,8	34,0	-
Construcción	5,3	12,0	7,9	5,2	2,9	1,4	12,4	-
Otras ramas ¹	20,5	9,4	16,8	15,7	23,2	31,6	9,5	-
Sin especificar	0,4	-	0,2	0,5	1,1	0,3	-	-
Desocupados	17,3	22,0	19,0	21,1	17,1	10,6	12,6	100,0

¹Incluye Actividades primarias, Suministro de electricidad, gas y agua, Hoteles y restaurantes, Transporte, almacenamiento y comunicaciones, Servicios financieros, inmobiliarios, de alquiler y empresariales, y Organizaciones y órganos extraterritoriales.

Nota: La rama de actividad se codifica con la CIUU revisión 3.

Fuente: INDEC. Encuesta Permanente de Hogares

Cuadro 2.21. Población económicamente activa clasificada por ingreso total individual y nivel de educación, según condición de actividad y categoría ocupacional. Aglomerado Gran Buenos Aires. Octubre de 1995

Ingreso total individual, condición de actividad y categoría ocupacional	Total	Nivel de educación						Sin instrucción	Ns/Nr
		Primario		Secundario		Superior y universitario			
		Incompleto	Completo	Incompleto	Completo	Incompleto	Completo		
Total	5.054.216	426.090	1.498.089	1.013.163	897.005	575.500	612.906	30.470^{oo}	..
Deciles 1 a 4	1.164.972	164.600	434.819	243.817	146.456	102.124	56.117 ^{oo}	17.039 ^{oo}	-
Deciles 5 a 8	1.823.993	155.678	615.178	381.964	345.052	197.760	123.690	..	-
Deciles 9 y 10	950.191	17.470 ^{oo}	125.418	129.743	202.897	160.302	308.454	..	-
Sin ingresos	738.979	72.847 ^{oo}	231.275	188.572	124.646	78.605 ^{oo}	42.041 ^{oo}	-	..
Ns/Nr	376.081	15.495 ^{oo}	91.399 ^{oo}	69.067 ^{oo}	77.954 ^{oo}	36.709 ^{oo}	82.604 ^{oo}	..	-
Ocupados	4.177.806	332.303	1.214.021	799.669	743.280	493.798	568.115	26.620^{oo}	-
Asalariados	2.951.377	207.554	870.900	555.588	552.186	376.897	374.235	14.017 ^{oo}	-
Deciles 1 a 4	696.990	84.453 ^{oo}	257.187	136.812	94.706 ^{oo}	77.368 ^{oo}	36.143 ^{oo}	10.321 ^{oo}	-
Deciles 5 a 8	1.426.792	106.519	483.076	294.058	276.071	167.215	97.059 ^{oo}	..	-
Deciles 9 y 10	592.678	..	70.933 ^{oo}	75.149 ^{oo}	130.235	107.422	199.258	..	-
Sin ingresos	74.632 ^{oo}	..	22.414 ^{oo}	16.472 ^{oo}	11.881 ^{oo}	11.925 ^{oo}	..	-	-
Ns/Nr	160.285	..	37.290 ^{oo}	33.097 ^{oo}	39.293 ^{oo}	12.967 ^{oo}	35.717 ^{oo}	-	-
No asalariados	1.226.429	124.749	343.121	244.081	191.094	116.901	193.880	12.603 ^{oo}	-
Sin especificar	-	-	-	-	-	-	-	-	-
Desocupados	876.410	93.787^{oo}	284.068	213.494	153.725	81.702^{oo}	44.791^{oo}

Fuente: INDEC. Encuesta Permanente de Hogares

Cuadro 2.21p. Población económicamente activa clasificada por ingreso total individual, según nivel de educación, en porcentajes. Aglomerado Gran Buenos Aires. Octubre 1995

Ingreso total individual	Total	Nivel de educación						Sin instrucción	Ns/Nr
		Primario		Secundario		Superior y universitario			
		Incompleto	Completo	Incompleto	Completo	Incompleto	Completo		
Total	100,0	100,0	100,0	100,0	100,0	100,0	100,0	100,0	100,0
Deciles 1 a 4	23,0	38,6	29,0	24,1	16,3	17,7	9,2	55,9	-
Deciles 5 a 8	36,1	36,5	41,1	37,7	38,5	34,4	20,2	15,3	-
Deciles 9 y 10	18,8	4,1	8,4	12,8	22,6	27,9	50,3	19,4	-
Sin ingresos	14,6	17,1	15,4	18,6	13,9	13,7	6,9	-	100,0
Ns/Nr	7,4	3,6	6,1	6,8	8,7	6,4	13,5	9,4	-

Fuente: INDEC. Encuesta Permanente de Hogares

Cuadro 2.22. Población ocupada y clasificada por calificación ocupacional, según sexo.
Aglomerado Gran Buenos Aires. Octubre de 1995

Calificación ocupacional	Total	Mujeres	Varones
Total	4.177.806	1.589.874	2.587.932
Científico profesional	395.207	144.369	250.838
Técnica	726.375	343.492	382.883
Operativa	1.855.963	447.257	1.408.706
No calificada	1.150.315	627.046	523.269
Ns/Nr	49.946 ^{oo}	27.710 ^{oo}	22.236 ^{oo}

Cuadro 2.22p Población ocupada clasificada por calificación ocupacional, según sexo, en porcentajes.
Aglomerado Gran Buenos Aires. Octubre de 1995

Calificación ocupacional	Total	Mujeres	Varones
		%	
Total	100,0	100,0	100,0
Científico profesional	9,5	9,1	9,7
Técnica	17,4	21,6	14,8
Operativa	44,4	28,1	54,4
No calificada	27,5	39,4	20,2
Ns/Nr	1,2	1,7	0,9

Nota: Los cuadros sobre estructura ocupacional presentan categorías agrupadas. Se ha tenido en cuenta tanto la significación estadística como la comparabilidad de variables ya presentes en otros cuadros de esta publicación de resultados. Para una visión más detallada de la estructura de ocupaciones existen tabulaciones específicas con mayor nivel de desagregación. Es necesario señalar algunas precisiones para la lectura de los cuadros:

a) El perfil completo de la estructura de calificación ocupacional se encuentra detallado en el Cuadro 24 y sirve como referente del perfil agrupado de calificación ocupacional del Cuadro 23, en relación a su distribución sectorial.

b) El perfil de calificaciones del agrupamiento de ocupaciones productoras de bienes industriales, de infraestructura y de reparaciones no modifica el de cada uno de estos grupos específicos.

Fuente: INDEC. Encuesta Permanente de Hogares

Cuadro 2.23. Población ocupada por sexo y calificación ocupacional, según rama de actividad. Aglomerado Gran Buenos Aires. Octubre 1995

Calificación ocupacional y sexo	Total general	Rama de actividad			
		Industria manufacturera	Construcción	Comercio	Transporte, almacenaje y comunicaciones
Total	4.177.806	847.640	268.345	936.014	374.075
Científica, profesional y técnica	1.121.582	152.667	26.599 ^{oo}	131.940	64.482 ^{oo}
Operativa	1.855.963	531.910	206.590	356.739	258.778
No calificada	1.150.315	155.844	34.170 ^{oo}	442.510	46.018 ^{oo}
Ns/Nr calificación	49.946 ^{oo}
Mujeres	1.589.874	239.479	..	315.134	39.244^{oo}
Científica, profesional y técnica	487.861	44.122 ^{oo}	..	25.627 ^{oo}	13.214 ^{oo}
Operativa	447.257	135.789	..	96.328 ^{oo}	15.590 ^{oo}
No calificada	627.046	54.617 ^{oo}	-	191.274	..
Ns/Nr calificación	27.710 ^{oo}	..	-
Varones	2.587.932	608.161	261.536	620.880	334.831
Científica, profesional y técnica	633.721	108.545	22.830 ^{oo}	106.313	51.268 ^{oo}
Operativa	1.408.706	396.121	203.550	260.411	243.188
No calificada	523.269	101.227	34.170 ^{oo}	251.236	37.468 ^{oo}
Ns/Nr calificación	22.236 ^{oo}

Calificación ocupacional y sexo	Total general	Rama de actividad			
		Servicios financieros, seguros, inmobiliarios y servicios a empresas	Servicios ¹		Otras ramas ¹
			Otros servicios	Servicio doméstico	
Total	4.177.806	467.164	905.555	310.839	68.174^{oo}
Científica, profesional y técnica	1.121.582	268.991	458.721	..	17.272 ^{oo}
Operativa	1.855.963	147.246	317.692	17.393 ^{oo}	19.615 ^{oo}
No calificada	1.150.315	44.762 ^{oo}	125.046	292.536	..
Ns/Nr calificación	49.946 ^{oo}	-	21.858 ^{oo}
Mujeres	1.589.874	183.841	501.124	288.585	15.658^{oo}
Científica, profesional y técnica	487.861	100.965	299.254	..	-
Operativa	447.257	56.314 ^{oo}	137.264
No calificada	627.046	22.290 ^{oo}	61.564 ^{oo}	285.850	..
Ns/Nr calificación	27.710 ^{oo}	-	11.650 ^{oo}
Varones	2.587.932	283.323	404.431	22.254^{oo}	52.516^{oo}
Científica, profesional y técnica	633.721	168.026	159.467	-	17.272 ^{oo}
Operativa	1.408.706	90.932 ^{oo}	180.428	15.568 ^{oo}	18.508 ^{oo}
No calificada	523.269	22.472 ^{oo}	63.482 ^{oo}
Ns/Nr calificación	22.236 ^{oo}	-	10.208 ^{oo}

¹ Incluye Actividades primarias, Suministro de electricidad, gas y agua y Organizaciones y órganos extraterritoriales.

Cuadro 2.24. Población ocupada y clasificada por carácter y calificación ocupacional, según sexo
Aglomerado Gran Buenos Aires. Octubre de 1995

Carácter y calificación ocupacional	Total	Mujeres	Varones
Total	4.177.806	1.589.874	2.587.932
Directivas	109.181	26.523 ^{oo}	82.658 ^{oo}
Administrativas, jurídicas, financieras y de informática	728.624	372.614	356.010
Técnica y científica profesional	302.908	135.375	167.533
Operativa	356.821	198.338	158.483
No calificada	68.895 ^{oo}	38.901 ^{oo}	29.994 ^{oo}
Comerciales, de transporte, almacenaje y telecomunicaciones	1.023.318	275.707	747.611
Técnica y científica profesional	143.453	29.474 ^{oo}	113.979
Operativa	431.325	58.075 ^{oo}	373.250
No calificada	448.540	188.158	260.382
De servicios sociales básicos ¹	490.339	295.726	194.613
Técnica y científica profesional	383.040	263.651	119.389
Operativa	84.817 ^{oo}	19.184 ^{oo}	65.633 ^{oo}
No calificada	22.482 ^{oo}	12.891 ^{oo}	..
De servicios varios ²	735.562	453.067	282.495
Técnica y científica profesional	53.827 ^{oo}	19.750 ^{oo}	34.077 ^{oo}
Operativa	196.627	68.576 ^{oo}	128.051
No calificada	485.108	364.741	120.367
Productoras de infraestructuras ³ , bienes industriales y de reparaciones	966.845	134.508	832.337
Técnica y científica profesional	103.806	13.088 ^{oo}	90.718 ^{oo}
Operativa	741.528	99.991 ^{oo}	641.537
No calificada	121.511	21.429 ^{oo}	100.082
De apoyo tecnológico	61.500 ^{oo}	..	58.407 ^{oo}
Ns/Nr carácter/calificación	62.437 ^{oo}	28.636 ^{oo}	33.801 ^{oo}

¹ Educación, Salud, Investigación, Comunicación de masas, Sociales, Gremiales, Religiosas, de Vigilancia y Fuerzas Armadas.

² Deportivas, Artísticas, de Alimentación, Alojamiento, Servicio doméstico y limpieza, Personales.

³ Energéticas, de Agua y gas, y Construcción.

Fuente: INDEC. Encuesta Permanente de Hogares

Cuadro 2.24p. Población ocupada por carácter y calificación ocupacional, según sexo, en porcentajes. Aglomerado Gran Buenos Aires. Octubre de 1995

Carácter y calificación ocupacional	Total	Mujeres	Varones
Total	100,0	100,0	100,0
Directivas	2,6	1,7	3,2
Administrativas, jurídicas, financieras y de informática	17,4	23,4	13,8
Técnica y científica profesional	7,3	8,5	6,5
Operativa	8,5	12,5	6,1
No calificada	1,6	2,4	1,2
Comerciales, de transporte, almacenaje y telecomunicaciones	24,5	17,3	28,9
Técnica y científica profesional	3,4	1,9	4,4
Operativa	10,3	3,7	14,4
No calificada	10,7	11,8	10,1
De servicios sociales básicos ¹	11,7	18,6	7,5
Técnica y científica profesional	9,2	16,6	4,6
Operativa	2,0	1,2	2,5
No calificada	0,5	0,8	0,4
De servicios varios ²	17,6	28,5	10,9
Técnica y científica profesional	1,3	1,2	1,3
Operativa	4,7	4,3	4,9
No calificada	11,6	22,9	4,7
Productoras de infraestructuras ³ , bienes industriales y de reparaciones	23,1	8,5	32,2
Técnica y científica profesional	2,5	0,8	3,5
Operativa	17,7	6,3	24,8
No calificada	2,9	1,3	3,9
De apoyo tecnológico	1,5	0,2	2,3
Ns/Nr carácter/calificación	1,5	1,8	1,3

¹ Educación, Salud, Investigación, Comunicación de masas, Sociales, Gremiales, Religiosas, de Vigilancia, y Fuerzas Armadas.

² Deportivas, Artísticas, de Alimentación, Alojamiento, Servicio doméstico y limpieza, Personales.

³ Energéticas, de Agua y gas, y Construcción.

Fuente: INDEC. Encuesta Permanente de Hogares

Cuadro 2.25. Población total según escala de ingreso individual.
Aglomerado Gran Buenos Aires. Octubre de 1995

Número de decil	Escala de ingreso ¹		Población por decil	Porcentaje de personas	Ingreso total por decil (en miles de pesos)	Porcentaje del ingreso por decil	Ingreso medio por decil (en pesos)	Ingreso medio por estrato ² (en pesos)
	Desde	Hasta (en pesos)						
1	5	150	519.140		59.124	1,7	114	222
2	150	211	519.504		94.993	2,7	183	
3	214	300	520.294		136.582	3,9	263	
4	300	390	519.641		171.530	4,9	330	
5	390	450	519.485		212.672	6,1	409	567
6	450	550	519.359		257.657	7,4	496	
7	550	700	519.911		313.757	9,0	603	
8	700	860	519.826		393.514	11,3	757	
9	860	1.300	520.008		535.615	15,4	1.030	1.757
10	1.300	25.000	519.896		1.291.878	37,3	2.485	
Población con ingresos			5.197.064	45,4	3.467.322	100,0	667	
Población sin ingresos			5.791.988	50,7				
Ingresos parciales y Ns/Nr ³			445.994	3,9				
Población total			11.435.046	100,0				

¹ En el cálculo de las escalas decilicas de ingreso el corte dado por el 10% de la población perceptora genera los límites del intervalo. La variable ingreso presenta gran frecuencia en valores típicos (jubilaciones, docentes, empleados de comercio, etc.). Dado que la variable de corte de la escala es la población (en 10%), puede suceder que los perceptores de esos valores típicos estén clasificados parte en un tramo de la escala y parte en el siguiente.

² Se denomina estrato a la agrupación de varios deciles. El estrato bajo abarca los deciles 1 a 4. El estrato medio abarca los deciles 5a 8. y el estrato alto los deciles 9 y 10.

³ Población perceptora de ingresos que responde parcialmente o Ns/Nr.

Fuente: INDEC. Encuesta Permanente de Hogares

Cuadro 2.26. Población total según escala de ingreso. Aglomerado Gran Buenos Aires.
Octubre de 1995

Número de decil	Escala de ingreso ¹		Población por decil	Porcentaje de personas	Ingreso total por decil (en miles de pesos)	Porcentaje del ingreso por decil	Ingreso medio por decil (en pesos)	Ingreso medio por estrato ² (en pesos)
	Desde	Hasta (en pesos)						
1	10	200	373.080		46.836	1,7	126	282
2	200	300	373.490		97.858	3,6	262	
3	300	400	372.659		126.598	4,7	340	
4	400	430	373.738		150.133	5,5	402	
5	435	500	373.253		180.104	6,6	483	628
6	500	600	373.284		209.007	7,7	560	
7	600	700	373.164		244.045	9,0	654	
8	700	950	373.384		304.346	11,2	815	
9	960	1.500	373.635		418.557	15,4	1.120	1.816
10	1.500	12.000	373.358		937.914	34,5	2.512	
Ocupados con Ingresos			3.733.045	89,4	2.715.397	100,0	727	
Ocupados sin Ingresos			82.868 ^{oo}	2,0				
Ingresos parciales y Ns/Nr ³			361.893	8,7				
Población ocupada			4.177.806	100,0				

¹ En el cálculo de las escalas decilicas de ingreso el corte dado por el 10% de la población perceptora genera los límites del intervalo. La variable ingreso presenta gran frecuencia en valores típicos (jubilaciones, docentes, empleados de comercio, etc.). Dado que la variable de corte de la escala es la población (en 10%), puede suceder que los perceptores de esos valores típicos estén clasificados parte en un tramo de la escala y parte en el siguiente.

² Se denomina estrato a la agrupación de varios deciles. El estrato bajo abarca los deciles 1 a 4. El estrato medio abarca los deciles 5a 8. y el estrato alto los deciles 9 y 10.

³ Población perceptora de ingresos que responde parcialmente o Ns/Nr.

Fuente: INDEC. Encuesta Permanente de Hogares

Cuadro 2.27. Hogares según escala de ingresos total familiar.
Aglomerado Gran Buenos Aires. Octubre de 1995

Número de decil	Escala de ingreso ¹		Hogares por decil	Porcentaje de hogares	Población por decil	Porcentaje de personas	Ingreso total por decil (en miles de pesos)	Porcentaje del ingreso por decil	Ingreso medio por decil (en pesos)
	Desde (en pesos)	Hasta							
1	20	240	300.326		667.720	6,7	50.087	1,5	167
2	240	350	300.215		760.137	7,6	89.245	2,7	297
3	350	500	301.118		913.436	9,1	127.349	3,8	423
4	500	600	300.321		1.066.561	10,6	166.108	5,0	553
5	600	785	300.516		1.043.993	10,4	208.373	6,3	693
6	785	954	300.995		1.102.077	11,0	258.208	7,8	858
7	956	1.180	300.819		1.100.842	11,0	315.735	9,5	1.050
8	1.182	1.500	300.740		1.135.363	11,3	398.506	12,0	1.325
9	1.500	2.200	299.905		1.108.392	11,1	541.167	16,2	1.804
10	2.200	25.000	301.392		1.116.754	11,2	1.176.095	35,3	3.902
Hogares con ingresos			3.006.347	87,9	10.015.275	100,0	3.330.872	100,0	1.108
Hogares sin ingresos			47.231 ^{oo}	1,4	150.238				
Ingresos parciales y Ns/Nr ²			366.722	10,7	1.269.533				
Total de hogares y población			3.420.300	100,0	11.435.046				

¹ En el cálculo de las escalas decílicas de ingreso el corte dado por el 10% de la población perceptora genera los límites del intervalo. La variable ingreso presenta gran frecuencia en valores típicos (jubilaciones, docentes, empleados de comercio, etc.). Dado que la variable de corte de la escala es la población (en 10%), puede suceder que los perceptores de esos valores típicos estén clasificados parte en un tramo de la escala y parte en el siguiente.

² Hogares con población perceptora de ingresos que responde parcialmente o Ns/Nr.

Fuente: INDEC. Encuesta Permanente de Hogares

Cuadro 2.28. Hogares según escala de ingreso per cápita familiar.
Aglomerado Gran Buenos Aires. Octubre de 1995

Número de decil	Escala de ingreso ¹		Hogares por decil	Porcentaje de hogares	Población por decil	Porcentaje de personas	Ingreso total por decil (en pesos)	Porcentaje del ingreso por decil	Ingreso medio por decil (en pesos)
	Desde (en pesos)	Hasta							
1	10	95	299.868		1.489.862	14,9	89.625	2,7	60
2	95	133	300.878		1.264.762	12,6	142.948	4,3	113
3	133	165	301.107		1.010.690	10,1	150.167	4,5	149
4	165	208	299.870		1.057.695	10,6	197.674	5,9	187
5	208	250	301.001		1.032.081	10,3	238.197	7,2	231
6	250	310	300.319		923.375	9,2	258.662	7,8	280
7	310	400	301.182		909.416	9,1	320.348	9,6	352
8	400	550	299.839		837.311	8,4	390.038	11,7	466
9	550	846	300.904		790.760	7,9	533.089	16,0	674
10	850	9.300	301.379		699.323	7,0	1.010.122	30,3	1.444
Hogares con ingresos			3.006.347	87,9	10.015.275	100,0	3.330.872	100,0	333
Hogares sin ingresos			47.231 ^o	1,4	150.238				
Ingresos parciales y Ns/Nr ²			366.722	10,7	1.269.533				
Total de hogares y población			3.420.300	100,0	11.435.046	-	-	-	-

¹ En el cálculo de las escalas decilicas de ingreso el corte dado por el 10% de la población perceptora genera los límites del intervalo. La variable ingreso presenta gran frecuencia en valores típicos (jubilaciones, docentes, empleados de comercio, etc.). Dado que la variable decorte de la escala es la población (en 10%), puede suceder que los perceptores de esos valores típicos estén clasificados parte en un tramo de la escala y parte en el siguiente.

² Hogares con población perceptora de ingresos que responde parcialmente o Ns/Nr.

Fuente: INDEC. Encuesta Permanente de Hogares

Cuadro 2.29. Población total por condición de migración según sexo, Aglomerado Gran Buenos Aires. Octubre de 1995

Condición de migración	Total	Mujeres	Varones
Total	11.435.046	5.973.636	5.461.410
No migrantes	7.606.048	3.890.386	3.715.662
Migrantes ¹	3.797.616	2.065.750	1.731.866
Ns/Nr	31.382 ^{oo}	17.500 ^{oo}	13.882 ^{oo}

¹ Población residente en un lugar distinto al área de relevamiento durante un período de más de 6 meses.

Fuente: INDEC. Encuesta Permanente de Hogares

Cuadro 2.30. Población total clasificada por condición de migración, lugar de residencia anterior y período de llegada al área, según lugar de nacimiento. Aglomerado Gran Buenos Aires. Octubre de 1995

Calificación de migración, lugar de residencia anterior y período de llegada al área	Total	Lugar de nacimiento			
		Esta ciudad	Otro lugar del país	Otro país	Ns/Nr
Total	11.435.046	7.887.486	2.563.148	954.133	30.279 ^{oo}
Población no migrante	7.606.048	7.512.041	77.755 ^{oo}	16.252 ^{oo}	-
Población migrante ¹	3.797.616	375.445	2.484.290	937.881	-
Últimos cinco años	493.885	103.204	242.549	148.132	-
Otro lugar del país	307.521	59.137 ^{oo}	233.870	14.514 ^{oo}	-
En otro país	186.364	44.067 ^{oo}	..	133.618	-
Ns/Nr residencia anterior	-	-	-	-	-
Más de cinco años	3.174.818	270.252	2.130.289	774.277	-
Otro lugar del país	2.356.673	196.236	2.119.785	40.652 ^{oo}	-
En otro país	817.135	74.016 ^{oo}	10.504 ^{oo}	732.615	-
Ns/Nr residencia anterior	..	-	-	..	-
Ns/Nr año	128.913	..	111.452	15.472 ^{oo}	-
Ns/Nr condición de migración	31.382 ^{oo}	-	..	-	30.279 ^{oo}

¹ Población residente en un lugar distinto al área de relevamiento durante un período de más de 6 meses.

Fuente: INDEC. Encuesta Permanente de Hogares.

Cuadro 2.31. Población total clasificada por lugar de nacimiento y lugar de residencia anterior. Aglomerado Gran Buenos Aires. Octubre de 1995

Lugar de residencia anterior	Total	Lugar de nacimiento				Ns/Nr
		En esta ciudad	Otro lugar de esta provincia	Otra provincia	Otro país	
Total	11.435.046	7.887.486	419.961	2.143.187	954.133	30.279^{oo}
En esta ciudad	7.606.048	7.512.041	30.090 ^{oo}	47.665 ^{oo}	16.252 ^{oo}	-
En otro lugar	3.797.616	375.445	389.871	2.094.419	937.881	-
Otro lugar de esta provincia	488.682	77.126 ^{oo}	371.565	27.673 ^{oo}	12.318 ^{oo}	-
En otra provincia	2.287.920	179.203	11.004 ^{oo}	2.054.865	42.848 ^{oo}	-
En otro país	1.018.897	119.116	..	11.881 ^{oo}	880.598	-
Ns/Nr lugar de nacimiento	..	-	-	-	..	-
Ns/Nr condición de migración	31.382 ^{oo}	-	-	..	-	30.279 ^{oo}

Fuente: INDEC. Encuesta Permanente de Hogares

Cuadro 2.32. Población migrante clasificada por período socioeconómico de llegada al área, según lugar de residencia anterior. Aglomerado Gran Buenos Aires. Octubre de 1995

Período socioeconómico de llegada al área ¹	Total	Lugar de nacimiento			Ns/Nr
		Otro lugar de esta provincia	Otra provincia	Otro país	
Total	3.797.616	488.682	2.287.920	1.018.897	..
hasta 1944	352.627	80.284 ^{oo}	165.411	105.922	..
1945-1955	641.705	85.258 ^{oo}	317.074	239.373	-
1956-1963	484.412	46.249 ^{oo}	330.984	107.179	-
1964-1975	836.366	65.641 ^{oo}	595.747	174.978	-
1976-1983	502.853	54.558 ^{oo}	350.927	97.368 ^{oo}	-
1984-1989	330.260	50.172 ^{oo}	192.371	87.717 ^{oo}	-
1990 y más	520.480	82.433 ^{oo}	247.085	190.962	-
Ns/Nr	128.913	24.087 ^{oo}	88.321 ^{oo}	15.398 ^{oo}	..

¹A los efectos de este cuadro se entiende por período socioeconómico a un lapso de tiempo caracterizado por políticas sociales y económicas relativamente homogéneas.

Nota: Población migrante es la residente en un lugar distinto al área de relevamiento durante un período de más de 6 meses. Se advierte que la totalidad de los valores del cuadro (totales y subtotales) se refieren al PERÍODO de LLEGADA al ÁREA de la población que la EPH encuentra en la presente onda de relevamiento. No incluye, por lo tanto, a aquellos que habiendo llegado en esos períodos emigraron del área o fallecieron con anterioridad a esta onda y, por lo tanto, no refleja la evolución del proceso migratorio en el tiempo.

Fuente: INDEC. Encuesta Permanente de Hogares

Cuadro 2.32p. Población migrante clasificada por período socioeconómico de llegada al área, según lugar residencia anterior, en porcentajes. Aglomerado Gran Buenos Aires. Octubre de 1995

Período socioeconómico de llegada al área ¹	Total	Lugar de nacimiento			
		Otro lugar de esta provincia	Otro provincia	Otro país	Ns/Nr
Total	100,0	100,0	100,0	100,0	100,0
hasta 1944	9,3	16,4	7,2	10,4	47,7
1945-1955	16,9	17,4	13,9	23,5	-
1956-1963	12,8	9,5	14,5	10,5	-
1964-1975	22,0	13,4	26,0	17,2	-
1976-1983	13,2	11,2	15,3	9,6	-
1984-1989	8,7	10,3	8,4	8,6	-
1990 y más	13,7	16,9	10,8	18,7	-
Ns/Nr	3,4	4,9	3,9	1,5	52,3

¹A los efectos de este cuadro se entiende por período socioeconómico a un lapso de tiempo caracterizado por políticas sociales y económicas relativamente homogéneas.

Nota: Población migrante es la residente en un lugar distinto al área de relevamiento durante un período de más de 6 meses. Se advierte que la totalidad de los valores del cuadro (totales y subtotales) se refieren al PERÍODO de LLEGADA al ÁREA de la población que la EPH encuentra en la presente onda de relevamiento. No incluye, por lo tanto, a aquellos que habiendo llegado en esos períodos emigraron del área o fallecieron con anterioridad a esta onda y, por lo tanto, no refleja la evolución del proceso migratorio en el tiempo.

Fuente: INDEC. Encuesta Permanente de Hogares

Cuadro 2.33. Población migrante clasificada por período intercensal de llegada al área, según lugar residencia anterior, en porcentaje. Aglomerado Gran Buenos Aires. Octubre de 1995

Período intercensal de llegada al área ¹	Total	Lugar de nacimiento			Ns/Nr
		Otro lugar de esta provincia	Otro provincia	Otro país	
Total	3.797.616	488.682	2.287.920	1.018.897	
hasta 1947	506.537	18.227	252.446	134.854	..
1948-1960	829.047	82.752 ^{oo}	453.990	292.305	-
1961-1970	662.182	40.659 ^{oo}	504.460	117.063	-
1971-1980	645.900	74.881 ^{oo}	425.733	145.286	-
1981-1985	294.903	34.505 ^{oo}	189.912	70.486 ^{oo}	-
1986-1990	275.730	52.709 ^{oo}	155.133	67.888 ^{oo}	-
1991 y más	454.404	60.862 ^{oo}	217.925	175.617	-
Ns/Nr	128.913	24.087 ^{oo}	88.321 ^{oo}	15.398 ^{oo}	..

¹Período determinado por las fechas de realización de los censos.

Nota: Población migrante es la residente en un lugar distinto al área de relevamiento durante un período de más de 6 meses. Se advierte que la totalidad de los valores del cuadro (totales y subtotales) se refieren al PERÍODO de LLEGADA al ÁREA de la población que la EPH encuentra en la presente onda de relevamiento. No incluye, por lo tanto, a aquellos que habiendo llegado en esos períodos emigraron del área o fallecieron con anterioridad a esta onda y, por lo tanto, no refleja la evolución del proceso migratorio en el tiempo.

Fuente: INDEC. Encuesta Permanente de Hogares

Cuadro 2.33p. Población migrante clasificada por período intercensal de llegada al área, según lugar residencia anterior, en porcentajes. Aglomerado Gran Buenos Aires. Octubre de 1995

Período intercensal de llegada al área ¹	Total	Lugar de nacimiento			
		Otro lugar de esta provincia	Otro provincia	Otro país	Ns/Nr
			%		
Total	100,0	100,0	100,0	100,0	100,0
hasta 1947	13,3	24,2	11,0	13,2	47,7
1948-1960	21,8	16,9	19,8	28,7	-
1961-1970	17,4	8,3	22,0	11,5	-
1971-1980	17,0	15,3	18,6	14,3	-
1981-1985	7,8	7,1	8,3	6,9	-
1986-1990	7,3	10,8	6,8	6,7	-
1991 y más	12,0	12,5	9,5	17,2	-
Ns/Nr	3,4	4,9	3,9	1,5	52,3

¹Período determinado por las fechas de realización de los censos.

Nota: Población migrante es la residente en un lugar distinto al área de relevamiento durante un período de más de 6 meses. Se advierte que la totalidad de los valores del cuadro (totales y subtotales) se refieren al PERÍODO de LLEGADA al ÁREA de la población que la EPH encuentra en la presente onda de relevamiento. No incluye, por lo tanto, a aquellos que habiendo llegado en esos períodos emigraron del área o fallecieron con anterioridad a esta onda y, por lo tanto, no refleja la evolución del proceso migratorio en el tiempo.

Fuente: INDEC. Encuesta Permanente de Hogares

Cuadro 2.34. Población total por edad y sexo, según lugar de nacimiento.
Aglomerado Gran Buenos Aires. Octubre de 1995

Edad y sexo	Total general	Lugar de nacimiento				Ns/Nr
		En esta ciudad	Otro lugar de esta provincia	Otra provincia	Otro país	
Total	11.435.046	7.887.486	419.961	2.143.187	954.133	30.279^{oo}
de 0 a 14 años	2.858.536	2.705.287	25.452 ^{oo}	91.841 ^{oo}	35.956 ^{oo}	-
de 15 a 24 años	2.050.953	1.719.871	50.154 ^{oo}	186.766	86.661 ^{oo}	..
de 25 a 29 años	788.962	582.883	23.360 ^{oo}	123.856	55.793 ^{oo}	..
de 30 a 39 años	1.479.804	920.770	36.576 ^{oo}	400.997	118.560	..
de 40 a 49 años	1.394.480	718.664	39.358 ^{oo}	474.861	159.609	..
de 50 a 59 años	1.102.811	503.068	74.581 ^{oo}	383.153	134.169	..
de 60 a 69 años	924.548	383.476	82.496 ^{oo}	287.697	165.890	..
de 70 años y más	834.952	353.467	87.984 ^{oo}	194.016	197.495	..
Ns/Nr	-	-	-	-	-	-
Mujeres	5.973.636	4.023.798	244.980	1.177.716	510.745	16.397^{oo}
de 0 a 14 años	1.437.240	1.353.347	17.044 ^{oo}	45.229 ^{oo}	21.620 ^{oo}	-
de 15 a 24 años	996.889	828.208	24.217 ^{oo}	93.663 ^{oo}	47.459 ^{oo}	..
de 25 a 29 años	405.070	292.224	11.249 ^{oo}	69.374 ^{oo}	29.153 ^{oo}	..
de 30 a 39 años	781.209	476.285	23.623 ^{oo}	215.127	65.123 ^{oo}	..
de 40 a 49 años	736.454	380.879	15.950 ^{oo}	250.622	88.008 ^{oo}	..
de 50 a 59 años	584.531	270.342	46.114 ^{oo}	203.514	60.574 ^{oo}	..
de 60 a 69 años	518.656	212.414	51.626 ^{oo}	168.963	82.696 ^{oo}	..
de 70 años y más	513.587	210.099	55.157 ^{oo}	131.224	116.112	..
Ns/Nr	-	-	-	-	-	-
Varones	5.461.410	3.863.688	174.981	965.471	443.388	13.882^{oo}
de 0 a 14 años	1.421.296	1.351.940	..	46.612 ^{oo}	14.336 ^{oo}	-
de 15 a 24 años	1.054.064	891.663	25.937 ^{oo}	93.103 ^{oo}	39.202 ^{oo}	..
de 25 a 29 años	383.892	290.659	12.111 ^{oo}	54.482 ^{oo}	26.640 ^{oo}	-
de 30 a 39 años	698.595	444.485	12.953 ^{oo}	185.870	53.437 ^{oo}	..
de 40 a 49 años	658.026	337.785	23.408 ^{oo}	224.239	71.601 ^{oo}	..
de 50 a 59 años	518.280	232.726	28.467 ^{oo}	179.639	73.595 ^{oo}	..
de 60 a 69 años	405.892	171.062	30.870 ^{oo}	118.734	83.194 ^{oo}	..
de 70 años y más	321.365	143.368	32.827 ^{oo}	62.792 ^{oo}	81.383 ^{oo}	..
Ns/Nr	-	-	-	-	-	-

Fuente: INDEC. Encuesta Permanente de Hogares

Cuadro 2.35. Población total clasificada por condición de migración, edad y sexo, según lugar de residencia anterior. Aglomerado Gran Buenos Aires. Octubre de 1995

Edad y sexo	Total general	Población no migrante	Migrantes ¹					Ns/Nr condición de migración
			Subtotal población migrante	Lugar de residencia anterior			Ns/Nr	
				Otro lugar de esta provincia	Otro país	Otro país		
Total	11.435.046	7.606.048	3.797.616	488.682	2.287.920	1.018.897	..	31.382^{oo}
de 0 a 14 años	2.858.536	2.699.707	158.829	21.796 ^{oo}	93.517 ^{oo}	43.516 ^{oo}	-	-
de 15 a 24 años	2.050.953	1.680.604	362.848	52.342 ^{oo}	215.955	94.551 ^{oo}	-	..
de 25 a 29 años	788.962	533.007	252.885	36.421 ^{oo}	145.813	69.641 ^{oo}
de 30 a 39 años	1.479.804	871.236	604.564	57.713 ^{oo}	409.826	137.025	-	..
de 40 a 49 años	1.394.480	647.955	744.537	52.858 ^{oo}	519.686	171.993	-	..
de 50 a 59 años	1.102.811	474.868	620.103	81.984 ^{oo}	397.488	139.524
de 60 a 69 años	924.548	364.150	555.409	90.702 ^{oo}	303.543	161.164	-	..
de 70 años y más	834.952	334.521	498.441	94.866 ^{oo}	202.092	201.483	-	..
Ns/Nr	-	-	-	-	-	-	-	-
Mujeres	5.973.636	3.890.386	2.065.750	276.246	1.240.156	548.338	..	17.500^{oo}
de 0 a 14 años	1.437.240	1.344.660	92.580 ^{oo}	16.153 ^{oo}	50.474 ^{oo}	25.953 ^{oo}	-	-
de 15 a 24 años	996.889	814.347	179.200	25.543 ^{oo}	102.771	50.886 ^{oo}	-	..
de 25 a 29 años	405.070	271.455	130.545	20.379 ^{oo}	74.888 ^{oo}	34.268 ^{oo}
de 30 a 39 años	781.209	457.218	321.837	30.638 ^{oo}	219.106	72.093 ^{oo}	-	..
de 40 a 49 años	736.454	342.497	392.962	23.261 ^{oo}	271.321	98.380 ^{oo}	-	..
de 50 a 59 años	584.531	256.213	324.331	49.621 ^{oo}	209.834	64.876 ^{oo}	-	..
de 60 a 69 años	518.656	205.100	310.599	53.763 ^{oo}	173.415	83.421 ^{oo}	-	..
de 70 años y más	513.587	198.896	313.696	56.888 ^{oo}	138.347	118.461	-	..
Ns/Nr	-	-	-	-	-	-	-	-
Varones	5.461.410	3.715.662	1.731.866	212.436	1.047.764	470.559	..	13.882^{oo}
de 0 a 14 años	1.421.296	1.355.047	66.249 ^{oo}	-	43.043 ^{oo}	17.563 ^{oo}	-	-
de 15 a 24 años	1.054.064	866.257	183.648	26.799 ^{oo}	113.184	43.665 ^{oo}	-	..
de 25 a 29 años	383.892	261.552	122.340	16.042 ^{oo}	70.925 ^{oo}	35.373 ^{oo}	-	-
de 30 a 39 años	698.595	414.018	282.727	27.075 ^{oo}	190.720	64.932 ^{oo}	-	..
de 40 a 49 años	658.026	305.458	351.575	29.597 ^{oo}	248.365	73.613 ^{oo}	-	..
de 50 a 59 años	518.280	218.655	295.772	32.363 ^{oo}	187.654	74.648 ^{oo}
de 60 a 69 años	405.892	159.050	244.810	36.939 ^{oo}	130.128	77.743 ^{oo}	-	..
de 70 años y más	321.365	135.625	184.745	37.978 ^{oo}	63.745 ^{oo}	83.022 ^{oo}	-	..
Ns/Nr	-	-	-	-	-	-	-	-

¹ Población residente en un lugar distinto al área de relevamiento durante un período de más de 6 meses.

Fuente: INDEC. Encuesta Permanente de Hogares

Cuadro 2.35p. Población total clasificada por condición de migración, edad y sexo, según lugar de residencia anterior, en porcentajes. Aglomerado Gran Buenos Aires. Octubre de 1995

Edad y sexo	Total general	Población no migrante	Migrantes ¹					Ns/Nr condición de migra- ción
			Subtotal población migrante	Lugar de residencia anterior			Ns/Nr	
				Otro lugar de esta provincia	Otra provincia	Otro país		
Total	100,0	66,5	33,2	4,3	20,0	8,9	0,0	0,3
de 0 a 14 años	100,0	94,4	5,6	0,8	3,3	1,5	-	-
de 15 a 24 años	100,0	81,9	17,7	2,6	10,5	4,6	-	0,4
de 25 a 29 años	100,0	67,6	32,1	4,6	18,5	8,8	0,1	0,4
de 30 a 39 años	100,0	58,9	40,9	3,9	27,7	9,3	-	0,3
de 40 a 49 años	100,0	46,5	53,4	3,8	37,3	12,3	-	0,1
de 50 a 59 años	100,0	43,1	56,2	7,4	36,0	12,7	0,1	0,7
de 60 a 69 años	100,0	39,4	60,1	9,8	32,8	17,4	-	0,5
de 70 años y más	100,0	40,1	59,7	11,4	24,2	24,1	-	0,2
Ns/Nr	-	-	-	-	-	-	-	-
Mujeres	100,0	65,1	34,6	4,6	20,8	9,2	0,0	0,3
de 0 a 14 años	100,0	93,6	6,4	1,1	3,5	1,8	-	-
de 15 a 24 años	100,0	81,7	18,0	2,6	10,3	5,1	-	0,3
de 25 a 29 años	100,0	67,0	32,2	5,0	18,5	8,5	0,2	0,8
de 30 a 39 años	100,0	58,5	41,2	3,9	28,0	9,2	-	0,3
de 40 a 49 años	100,0	46,5	53,4	3,2	36,8	13,4	-	0,1
de 50 a 59 años	100,0	43,8	55,5	8,5	35,9	11,1	-	0,7
de 60 a 69 años	100,0	39,5	59,9	10,4	33,4	16,1	-	0,6
de 70 años y más	100,0	38,7	61,1	11,1	26,9	23,1	-	0,2
Ns/Nr	-	-	-	-	-	-	-	-
Varones	100,0	68,0	31,7	3,9	19,2	8,6	0,0	0,3
de 0 a 14 años	100,0	95,3	4,7	0,4	3,0	1,2	-	-
de 15 a 24 años	100,0	82,2	17,4	2,5	10,7	4,1	-	0,4
de 25 a 29 años	100,0	68,1	31,9	4,2	18,5	9,2	-	-
de 30 a 39 años	100,0	59,3	40,5	3,9	27,3	9,3	-	0,3
de 40 a 49 años	100,0	46,4	53,4	4,5	37,7	11,2	-	0,2
de 50 a 59 años	100,0	42,2	57,1	6,2	36,2	14,4	0,2	0,7
de 60 a 69 años	100,0	39,2	60,3	9,1	32,1	19,2	-	0,5
de 70 años y más	100,0	42,2	57,5	11,8	19,8	25,8	-	0,3
Ns/Nr	-	-	-	-	-	-	-	-

¹ Población residente en un lugar distinto al área de relevamiento durante un período de más de 6 meses.

Fuente: INDEC. Encuesta Permanente de Hogares

Cuadro 2.36. Población total clasificada por condición de migración y edad, según período de llegada al área y lugar de nacimiento. Aglomerado Gran Buenos Aires. Octubre de 1995

Edad	Total	Población no migrante	Población migrante ¹			
			Subtotal población migrante	Período de llegada al área		
				Migrantes los últimos 5 años		
				Nacidos en el país	Nacidos en otro país	Ns/Nr lugar de nacimiento
Total	11.435.046	7.606.048	3.797.616	345.753	148.132	-
de 0 a 13 años	2.681.469	2.532.461	149.008	77.888 ^{oo}	25.338 ^{oo}	-
de 14 a 49 años	5.891.266	3.900.048	1.974.655	244.813	113.032	-
de 50 años y más	2.862.311	1.173.539	1.673.953	23.052 ^{oo}	..	-
Ns/Nr	-	-	-	-	-	-

Edad	Total	Población migrante ¹				Ns/Nr lugar Condición de migración
		Período de llegada al área				
		Migrantes los últimos 5 años				
		Nacidos en el país	Nacidos en otro país	Ns/Nr lugar de nacimiento	Ns/Nr Período de llegada al área	
Total	11.435.046	2.400.541	774.277	-	128.913	31.382 ^{oo}
de 0 a 13 años	2.681.469	39.994 ^{oo}	..	-	..	-
de 14 a 49 años	5.891.266	1.264.143	297.964	-	54.703 ^{oo}	16.563 ^{oo}
de 50 años y más	2.862.311	1.096.404	471.432	-	73.303 ^{oo}	14.819 ^{oo}
Ns/Nr	-	-	-	-	-	-

¹ Población residente en un lugar distinto al área de relevamiento durante un período de más de 6 meses.

Fuente: INDEC. Encuesta Permanente de Hogares

Cuadro 2.37. Población de 14 años y más clasificada por condición de migración, lugar de nacimiento y antigüedad de la migración, según condición de actividad.
Aglomerado Gran Buenos Aires. Octubre de 1995

Condición de migración y lugar de nacimiento	Población de 14 años y más	PEA			PNEA	Ns/Nr condición de actividad	Tasas específicas ²		
		Subtotal	Ocupados	Desocupados			Actividad ³	Desocupación	Subocupación
Total	8.753.577	5.049.441	4.173.031	876.410	3.704.136	-	57,7	17,4	12,5
Población no migrante	5.073.587	2.914.085	2.379.320	534.765	2.159.502	-	57,4	18,4	11,7
Población migrante ¹	3.648.608	2.113.066	1.772.458	340.608	1.535.542	-	57,9	16,1	13,8
Migrantes de los últimos 5 años	390.659	280.056	228.790	51.266 ^{oo}	110.603	-	71,7	18,3	6,2
Nacidos en este país	267.865	182.960	145.335	37.625 ^{oo}	84.905 ^{oo}	-	68,3	20,6	5,7
Nacidos en otro país	122.794	97.096 ^{oo}	83.455 ^{oo}	13.641 ^{oo}	25.698 ^{oo}	-	79,1	14,0	7,3
Ns/Nr	-	-	-	-	-	-	-	-	-
Migrantes de más de 5 años	3.129.943	1.771.188	1.495.395	275.793	1.358.755	-	56,6	15,6	14,9
Nacidos en este país	2.360.547	1.411.469	1.197.711	213.758	949.078	-	59,8	15,1	15,0
Nacidos en otro país	769.396	359.719	297.684	62.035 ^{oo}	409.677	-	46,8	17,2	14,8
Ns/Nr	-	-	-	-	-	-	-	-	-
Migrantes Ns/Nr año	128.006	61.822 ^{oo}	48.273 ^{oo}	13.549 ^{oo}	66.184 ^{oo}	-	-	-	-
Ns/Nr condición de migración	31.382 ^{oo}	22.290 ^{oo}	21.253 ^{oo}	-	-	-	-

¹ Población residente en un lugar distinto al área de relevamiento durante un período de más de 6 meses.

² Las tasas calculadas en base a datos con ^{oo} están afectadas por las mismas restricciones de los valores sobre ellos que se sustentan.

³ Calculada sobre la población de 14 años y más.

Fuente: INDEC. Encuesta Permanente de Hogares

Cuadro 2.38. Población ocupada de 14 años y más clasificada por condición de migración, y antigüedad de la migración, según rama de actividad.
Aglomerado Gran Buenos Aires. Octubre de 1995

Condición de migración y antigüedad de la migración	Total	Rama de actividad ¹						Actividad no bien especificada
		Industria	Construcción	Comercio	Servicio doméstico	Otros servicios	Otras ramas ²	
Total	4.173.031	845.715	267.414	785.726	310.839	905.555	1.036.604	21.178^{oo}
Población no migrante	2.379.320	485.961	94.987 ^{oo}	497.001	87.426 ^{oo}	579.843	630.150	..
Población migrante ³	1.772.458	357.716	171.434	288.725	223.413	324.626	405.437	..
Migrantes de los últimos 5 años	228.790	36.391 ^{oo}	19.108 ^{oo}	41.973 ^{oo}	28.522 ^{oo}	33.810 ^{oo}	68.986 ^{oo}	-
Migrantes de más de 5 años	1.495.395	314.332	147.359	237.948	186.496	280.813	328.447	-
Migrantes Ns/Nr año	48.273 ^{oo}	10.003 ^{oo}
Ns/Nr condición de migración	21.253 ^{oo}	-	-	16.119 ^{oo}

¹ Clasificada según la CIU Revisión 3.

² Incluye Actividades primarias, Suministro de electricidad, gas y agua, Hoteles y restaurantes, Transporte, Almacenamiento y comunicaciones, Servicios financieros, inmobiliarios, de alquiler y empresariales, y Organizaciones y órganos extraterritoriales.

³ Población residente en un lugar distinto al área de relevamiento durante un período de más de 6 meses.

Fuente: INDEC Encuesta Permanente de Hogares

Cuadro 2.38p. Población de 14 años y más clasificada por condición de migración y antigüedad de la migración, según rama de actividad, en porcentajes.
Aglomerado Gran Buenos Aires. Octubre de 1995

Condición de migración y antigüedad de la migración	Total	Rama de actividad ¹					Otras ramas ²	Actividad no bien especificada
		Industria	Construcción	Comercio	Servicio doméstico	Otros servicios		
Total	100,0	20,3	6,4	18,8	7,4	21,7	24,9	0,4
Población no migrante	100,0	20,4	4,0	20,9	3,7	24,4	26,6	0,0
Población migrante ³	100,0	20,2	9,7	16,3	12,6	18,3	22,9	0,1
Migrantes de los últimos 5 años	100,0	15,9	8,4	18,3	12,5	14,8	30,2	-
Migrantes de más de 5 años	100,0	21,0	9,9	15,9	12,5	18,8	22,0	-
Migrantes Ns/Nr año	100,0	14,5	10,3	18,2	17,4	20,7	16,6	2,3
Ns/Nr condición de migración	100,0	9,6	4,7	-	-	5,1	4,8	75,8

¹ Clasificada según la CIIU Revisión 3.

² Incluye Actividades primarias, Suministro de electricidad, gas y agua, Hoteles y restaurantes, Transporte, almacenamiento y comunicaciones, Servicios financieros, inmobiliarios, de alquiler y empresariales, y Organizaciones y órganos extraterritoriales.

³ Población residente en un lugar distinto al área de relevamiento durante un período de más de 6 meses.

Fuente: INDEC Encuesta Permanente de Hogares

Cuadro 2.39. Población ocupada de 14 años y más clasificada por condición de migración y antigüedad de la migración, según calificación de la ocupación.
Aglomerado Gran Buenos Aires. Octubre de 1995

Condición de migración y antigüedad de la migración	Total	Calificación de la ocupación				Ns/Nr
		Clasificación profesional	Calificación técnica	Calificación operativa	No calificado	
Total	4.173.031	395.207	726.375	1.855.963	145.540	49.946^{oo}
Población no migrante	2.379.320	254.357	489.572	1.047.576	566.673	21.142 ^{oo}
Población migrante ¹	1.772.458	140.850	236.803	805.356	577.781	11.668 ^{oo}
Migrantes de los últimos 5 años	228.790	24.036 ^{oo}	28.031 ^{oo}	85.654 ^{oo}	86.345 ^{oo}	..
Migrantes de más 5 años	1.495.395	115.746	202.848	696.615	474.349	..
Migrantes Ns/Nr año	48.273 ^{oo}	23.087 ^{oo}	17.087 ^{oo}	..
Ns/Nr condición de migración	21.253 ^{oo}	-	-	17.136 ^{oo}

¹ Población residente en un lugar distinto al área de relevamiento durante un período de más de 6 meses.

Fuente: INDEC. Encuesta Permanente de Hogares

Cuadro 2.39p. Población ocupada de 14 años y más clasificada por condición de migración y antigüedad de la migración, según calificación de la ocupación, en porcentajes.
Aglomerado Gran Buenos Aires. Octubre de 1995

Condición de migración y antigüedad de la migración	Total	Calificación de la ocupación				Ns/Nr
		Clasificación profesional	Calificación técnica	Calificación operativa	No calificado	
Total	100,0	9,5	17,4	44,5	27,5	1,2
Población no migrante	100,0	10,7	20,6	44,0	23,8	0,9
Población migrante ¹	100,0	7,9	13,4	45,4	32,6	0,7
Migrantes de los últimos 5 años	100,0	10,5	12,3	37,4	37,7	2,1
Migrantes de más de 5 años	100,0	7,7	13,6	46,6	31,7	0,4
Migrantes Ns/Nr año	100,0	2,2	12,3	47,8	35,4	2,3
Ns/Nr condición de migración	100,0	-	-	14,3	5,1	80,6

¹ Población residente en un lugar distinto al área de relevamiento durante un período de más de 6 meses.

Fuente: INDEC. Encuesta Permanente de Hogares

Cuadro 2.40. Población ocupada de 14 años y más clasificada por condición de migración y antigüedad de la migración, según categoría ocupacional.
Aglomerado Gran Buenos Aires. Octubre de 1995

Condición de migración y antigüedad de la migración	Total	Categoría ocupación				Ns/Nr
		Patrón	Cuenta propia	Asalariado	Trabajador sin salario	
Total	4.173.031	217.990	949.561	2.947.568	57.912 ^{oo}	-
Población no migrante	2.379.320	129.817	499.902	1.712.429	37.172 ^{oo}	-
Población migrante ¹	1.772.458	88.173 ^{oo}	445.611	1.218.929	19.745 ^{oo}	-
Migrantes de los últimos 5 años	228.790	12.335 ^{oo}	32.884 ^{oo}	178.591	..	-
Migrantes de más de 5 años	1.495.395	72.907 ^{oo}	401.858	1.006.821	13.809 ^{oo}	-
Migrantes Ns/Nr año	48.273 ^{oo}	..	10.869 ^{oo}	33.517 ^{oo}	..	-
Ns/Nr condición de migración	21.253 ^{oo}	-	..	16.210 ^{oo}	..	-

¹ Población residente en un lugar distinto al área de relevamiento durante un período de más de 6 meses.

Fuente: INDEC. Encuesta Permanente de Hogares

Cuadro 2.41. Población asalariada de 14 años y más clasificada por condición de migración y antigüedad de la migración, según descuento jubilatorio.
Aglomerado Gran Buenos Aires. Octubre de 1995

Condición de migración y antigüedad de la migración	Total	Descuento jubilatorio		Ns/Nr
		Con descuento jubilatorio	Sin descuento jubilatorio	
Total	2.947.568	1.932.747	989.021	25.800 °°
Población no migrante	1.712.429	1.143.069	565.455	..
Población migrante ¹	1.218.929	789.678	422.480	..
Migrantes de los últimos 5 años	178.591	84.285 °°	91.194 °°	..
Migrantes de más de 5 años	1.006.821	683.222	320.826	..
Migrantes Ns/Nr año	33.517 °°	22.171 °°	10.460 °°	..
Ns/Nr condición de migración	16.210 °°	-	..	15.124 °°

¹ Población residente en un lugar distinto al área de relevamiento durante un período de más de 6 meses.

Fuente: INDEC. Encuesta Permanente de Hogares

Cuadro 2.42. Población ocupada de 14 años y más clasificada por condición de migración y antigüedad de la migración, según localización del puesto de trabajo.
Aglomerado Gran Buenos Aires. Octubre de 1995

Condición de migración y antigüedad de la migración	Total	Localización del puesto de trabajo			Ns/Nr
		Capital Federal	19 partidos del conurbano	Otro lugar	
Total Capital Federal	1.249.108	1.129.885	103.994	..	11.263 °°
Población no migrante	710.591	637.052	70.977 °°	..	-
Población migrante ¹	528.192	492.833	33.017 °°
Migrantes de más de 5 años	400.909	374.820	23.747 °°
Migrantes Ns/Nr año	-
Ns/Nr condición de migración	10.325 °°	-	-	-	10.325 °°
Total Conurbano	2.923.923	845.485	2.052.938	..	16.017 °°
Población no migrante	1.668.729	461.323	1.202.684
Población migrante ¹	1.244.266	384.162	849.347
Migrantes de los últimos 5 años	110.114	31.427 °°	76.765 °°	..	-
Migrantes de más de 5 años	1.094.486	343.145	742.506
Migrantes Ns/Nr año	39.666 °°	..	30.076 °°	-	-
Ns/Nr condición de migración	10.928	°°	-	..	10.021 °°

¹ Población residente en un lugar distinto al área de relevamiento durante un período de más de 6 meses.

Fuente: INDEC. Encuesta Permanente de Hogares

ESTE VOLUMEN
ENCUESTA PERMANENTE DE HOGARES - GRAN BUENOS AIRES, MAYO Y OCTUBRE DE 1995
CON UNA TIRADA DE 800 EJEMPLARES
SE TERMINÓ DE IMPRIMIR
EN EL MES DE JUNIO DE 1998
EN EL DEPARTAMENTO PUBLICACIONES DEL INDEC
AV. PRESIDENTE JULIO A. ROCA 609
1067 BUENOS AIRES
REPÚBLICA ARGENTINA