

ENCUESTA
PERMANENTE
de hogares

Gran Buenos Aires
Agosto - Octubre 1999



REPÚBLICA ARGENTINA
MINISTERIO DE ECONOMÍA
Y OBRAS Y SERVICIOS PÚBLICOS
SECRETARÍA DE PROGRAMACIÓN ECONÓMICA Y REGIONAL
INSTITUTO NACIONAL DE ESTADÍSTICA Y CENSOS

INDEC

M1 / 198 . 1999 AGOST- OCT.

ISBN 950-896-252-6

C. E. S.
Centro Estadístico de Servicios
DIRECCION DE DIFUSION
I. N. D. E. C.

1³ MAYO 2013

ENCUESTA PERMANENTE de hogares

Gran Buenos Aires
Agosto - Octubre 1999



REPÚBLICA ARGENTINA
MINISTERIO DE ECONOMÍA

SECRETARÍA DE PROGRAMACIÓN ECONÓMICA Y REGIONAL

INSTITUTO NACIONAL DE ESTADÍSTICA Y CENSOS

INDEC

700-72002 9991 201 1A

Los datos que contiene esta publicación han sido elaborados por la Dirección de Encuestas a Hogares del INDEC, cuya directora es la Lic. Clyde Charre de Trabuchi. La información corresponde al aglomerado Gran Buenos Aires y constituye una síntesis de los tabulados básicos que regularmente presenta la EPH para cada uno de los 28 aglomerados relevados y para cada una de las ondas. Dichos tabulados están disponibles en el banco de datos dbINDEC.

Otros formatos de presentación de resultados de la EPH

Información de prensa: contiene las tasas básicas de actividad, empleo, desocupación, subocupación demandante y no demandante de los dominios que releva la EPH. Para el aglomerado Gran Buenos Aires el informe de prensa es un poco más extenso y detallado.

Base usuarios: contiene las respuestas a la Encuesta registro por registro (preservando el secreto estadístico) en dos archivos: hogares y personas. Posibilita su procesamiento directo por parte de los usuarios.

Indicadores: serie sobre distintas temáticas. Disponibles en el dbINDEC.

Información sobre módulos: indicadores sobre temáticas abordadas a través de módulos adicionales a la EPH (situación habitacional, utilización y gastos en salud, etc.). Disponibles en el dbINDEC.

Metodología de la encuesta, documentos e información analítica: pueden consultarse en la biblioteca del INDEC.

SIGNOS CONVENCIONALES UTILIZADOS POR EL INDEC

Para la sustitución o complementación de un dato numérico el INDEC utiliza los siguientes signos, según el caso:

- * Dato provisorio
- Dato igual a cero
- 0 Dato igual a cero por redondeo de cifra positiva
- 0 Dato igual a cero por redondeo de cifra negativa
- . Dato no registrado
- ... Dato no disponible a la fecha de presentación de los resultados
- ∞ Dato estimado con coeficiente de variación entre el 10% y el 30%
- .. Dato no significativo estadísticamente, con coeficiente mayor al 30%
- /// Dato que no corresponde presentar debido a la naturaleza de las cosas o del cálculo
- s Dato confidencial por aplicación de las reglas del secreto estadístico
- e Dato estimado por extrapolación, proyección o imputación

© Queda hecho el depósito que fija la Ley N° 11.723. Buenos Aires, 2000
Responsable de la edición Prof. Leonardo Piatti

Permitida la reproducción parcial con mención de la fuente

PUBLICACIONES DEL INDEC

Las publicaciones editadas por el Instituto Nacional de Estadística y Censos se encuentran a la venta en INDEC, Centro Estadístico de Servicios, Julio A. Roca 615, PB. 1067 Buenos Aires, Argentina.

Por cualquier consulta puede dirigirse personalmente al Centro Estadístico de Servicios, o bien comunicarse a los teléfonos 4349-9650/52/54/62, al fax: 4349-9621, o a través de correo electrónico E-Mail: CES@indec.mecon.gov.ar.

Horario de atención de 9,30 a 16,00.

CONTENIDO

13 MAYO 2013

	Página
INTRODUCCIÓN	11
BREVE RESEÑA SOBRE LA ENCUESTA	13
1. Antecedentes	13
2. Historia	13
3. Descripción de la Encuesta Permanente de Hogares	14
3.1. Objetivos	14
3.2. Aspectos temáticos	14
3.3. Diseño de la muestra	17
3.4. Obtención de la información	17
3.5. Estimaciones	18
3.6. Confidencialidad	18
4. Errores de muestreo. Uso de la tabla específica	18
5. Conceptos y definiciones básicas utilizadas	22
SERIES DE LAS PRINCIPALES TASAS EN EL AGLOMERADO GRAN BUENOS AIRES. AGOSTO-OCTUBRE 1999	
Gráficos	27
Cuadros	
1.1. Tasa de actividad, empleo, desocupación, subocupación horaria demandante y no demandante y sobreocupación horaria	29
1.2. Tasa de actividad general y específica por sexo	30
1.3. Tasa de actividad específica por edad	31
1.4. Tasa de empleo general y específica por sexo	32
1.5. Tasa de empleo específica por edad	33
1.6. Tasa de desocupación general y específica por sexo	34
1.7. Tasa de desocupación específica por edad	35
1.8. Jefes de hogar: tasa de desocupación general y específica por sexo	36

**TABULADOS BÁSICOS DEL AGLOMERADO GRAN BUENOS AIRES
AGOSTO 1999**

Cuadros referidos a la población total (2.1. a 2.5.)

2.1.	Población total por edad y sexo, según condición de actividad	39
2.1p.	Población total por edad y sexo, según condición de actividad, en porcentaje	40
2.2.	Población total clasificada por posición en el hogar, edad y sexo, según condición de actividad	41
2.2p.	Población total clasificada por posición en el hogar, edad y sexo, según condición de actividad, en porcentaje	42
2.3.	Población total por nivel de educación y condición de actividad, según posición en el hogar y sexo	43
2.3p.	Población total por nivel de educación y condición de actividad, según posición en el hogar y sexo, en porcentaje	45
2.4.	Población total clasificada por edad y sexo, según nivel de educación	47
2.4p.	Población total clasificada por edad y sexo, según nivel de educación, en porcentaje	49
2.5.	Población total clasificada por posición en el hogar y sexo, según condición de actividad	51
2.5p.	Población total clasificada por posición en el hogar y sexo, según condición de actividad, en porcentaje	52

Cuadros referidos a la población ocupada (2.6. a 2.13.)

2.6.	Población ocupada por categoría ocupacional, según rama de actividad de la ocupación principal	53
2.6p.	Población ocupada por categoría ocupacional, según rama de actividad de la ocupación principal, en porcentaje	54
2.7.	Población ocupada clasificada por sexo y posición en el hogar, según búsqueda de otro trabajo	55
2.7p.	Población ocupada clasificada por sexo y posición en el hogar, según búsqueda de otro trabajo, en porcentaje	55
2.8.	Población ocupada clasificada por sexo, según horas trabajadas en la semana	56
2.9.	Población ocupada clasificada por categoría ocupacional, según horas trabajadas en la semana	56
2.10.	Población ocupada clasificada por categoría de la ocupación principal, según cantidad de ocupaciones	56
2.10p.	Población ocupada clasificada por categoría de la ocupación principal, según cantidad de ocupaciones, en porcentaje	57
2.11.	Población ocupada clasificada por sexo, según intensidad de la ocupación	57
2.12.	Población ocupada clasificada por posición en el hogar y categoría ocupacional, según ingreso total individual	58
2.12p.	Población ocupada clasificada por posición en el hogar y categoría ocupacional, según ingreso total individual, en porcentaje	58
2.13.	Población ocupada clasificada por sexo, categoría ocupacional y rama de actividad, según ingreso total individual	59
2.13p.	Población ocupada clasificada por sexo, categoría ocupacional y rama de actividad, según ingreso total individual, en porcentaje	60

Cuadros referidos a la población desocupada (2.14. a 2.15.)

Página

2.14. Población desocupada clasificada por sexo, según intensidad de la desocupación	61
2.15. Población desocupada clasificada por sexo, según tipo de desocupación	61

Cuadros referidos a hogares (2.16. a 2.19.)

2.16. Hogares clasificados por condición de actividad y categoría ocupacional del jefe, según régimen de tenencia de la vivienda	61
2.17. Hogares clasificados por ingreso per cápita familiar, según régimen de tenencia de la vivienda	62
2.18. Hogares clasificados por cantidad de cuartos de uso exclusivo, según tamaño de los hogares	62
2.19. Hogares clasificados por tamaño del hogar, según régimen de tenencia de la vivienda	62

Cuadros referidos a la población económicamente activa (PEA) (2.20. a 2.21.)

2.20. Población económicamente activa clasificada por condición de actividad y rama de actividad de la ocupación principal, según nivel de educación	63
2.20p. Población económicamente activa clasificada por condición de actividad y rama de actividad de la ocupación principal, según nivel de educación, en porcentaje	63
2.21. Población económicamente activa clasificada por ingreso total individual y nivel de educación, según condición de actividad y categoría ocupacional	64
2.21p. Población económicamente activa clasificada por ingreso total individual, según nivel de educación, en porcentaje	64

Cuadros referidos a la calificación ocupacional (2.22. a 2.24.)

2.22. Población ocupada clasificada por calificación ocupacional según sexo	65
2.22p. Población ocupada por calificación ocupacional según sexo, en porcentaje	65
2.23. Población ocupada por sexo y calificación ocupacional según rama de actividad	66
2.24. Población ocupada por carácter y calificación ocupacional según sexo	67
2.24p. Población ocupada por carácter y calificación ocupacional según sexo, en porcentaje	68

Cuadros referidos a la distribución de los ingresos (2.25. a 2.28.)

2.25. Población total según escala de ingreso total individual	69
2.26. Población ocupada según escala de ingreso de la ocupación principal	70
2.27. Hogares según escala de ingreso total familiar	71
2.28. Hogares según escala de ingreso per cápita familiar	72

Cuadros referidos a la migración (2.29 a 2.42)

2.29. Población total por condición de migración según sexo	73
2.30. Población total clasificada por condición de migración, lugar de residencia anterior y período de llegada al área, según lugar de nacimiento	73
2.31. Población total clasificada por lugar de nacimiento y lugar de residencia anterior	74
2.32. Población migrante clasificada por período socioeconómico de llegada al área, según lugar de residencia anterior	74
2.32p. Población migrante clasificada por período socioeconómico de llegada al área, según lugar de residencia anterior, en porcentaje	75

	Página
2.33. Población migrante clasificada por período intercensal de llegada al área, según lugar de residencia anterior	75
2.33p. Población migrante clasificada por período intercensal de llegada al área, según lugar de residencia anterior, en porcentaje	76
2.34. Población total por edad y sexo, según lugar de nacimiento	77
2.35. Población total clasificada por condición de migración, edad y sexo, según lugar de residencia anterior	78
2.35p. Población total clasificada por condición de migración, edad y sexo, según lugar de residencia anterior, en porcentaje	79
2.36. Población total clasificada por condición de migración y edad, según período de llegada al área y lugar de nacimiento	80
2.37. Población de 14 años y más clasificada por condición de migración, lugar de nacimiento y antigüedad de la migración, según condición de actividad	81
2.38. Población ocupada de 14 años y más clasificada por condición de migración y antigüedad de la migración, según rama de actividad	81
2.38p. Población ocupada de 14 años y más clasificada por condición de migración y antigüedad de la migración, según rama de actividad, en porcentaje	82
2.39. Población ocupada de 14 años y más clasificada por condición de migración y antigüedad de la migración, según calificación de la ocupación	82
2.39p. Población ocupada de 14 años y más clasificada por condición de migración y antigüedad de la migración, según calificación de la ocupación, en porcentaje	83
2.40. Población ocupada de 14 años y más clasificada por condición de migración y antigüedad de la migración, según categoría ocupacional	83
2.41. Población asalariada de 14 años y más clasificada por condición de migración y antigüedad de la migración, según descuento jubilatorio	84
2.42. Población ocupada de 14 años y más clasificada por condición de migración y antigüedad de la migración, según localización del puesto de trabajo	84

**TABULADOS BÁSICOS DEL AGLOMERADO GRAN BUENOS AIRES
OCTUBRE 1999**

Página

Cuadros referidos a la población total (2.1. a 2.5.)

2.1.	Población total por edad y sexo, según condición de actividad	87
2.1p.	Población total por edad y sexo, según condición de actividad, en porcentaje	88
2.2.	Población total clasificada por posición en el hogar, edad y sexo, según condición de actividad	89
2.2p.	Población total clasificada por posición en el hogar, edad y sexo, según condición de actividad, en porcentaje	90
2.3.	Población total por nivel de educación y condición de actividad, según posición en el hogar y sexo	91
2.3p.	Población total por nivel de educación y condición de actividad, según posición en el hogar y sexo, en porcentaje	93
2.4.	Población total clasificada por edad y sexo, según nivel de educación	95
2.4p.	Población total clasificada por edad y sexo, según nivel de educación, en porcentaje	97
2.5.	Población total clasificada por posición en el hogar y sexo, según condición de actividad	99
2.5p.	Población total clasificada por posición en el hogar y sexo, según condición de actividad, en porcentaje	100

Cuadros referidos a la población ocupada (2.6. a 2.13.)

2.6.	Población ocupada por categoría ocupacional, según rama de actividad de la ocupación principal	101
2.6p.	Población ocupada por categoría ocupacional, según rama de actividad de la ocupación principal, en porcentaje	102
2.7.	Población ocupada clasificada por sexo y posición en el hogar, según búsqueda de otro trabajo	103
2.7p.	Población ocupada clasificada por sexo y posición en el hogar, según búsqueda de otro trabajo, en porcentaje	103
2.8.	Población ocupada clasificada por sexo, según horas trabajadas en la semana	104
2.9.	Población ocupada clasificada por categoría ocupacional, según horas trabajadas en la semana	104
2.10.	Población ocupada clasificada por categoría de la ocupación principal, según cantidad de ocupaciones	104
2.10p.	Población ocupada clasificada por categoría de la ocupación principal, según cantidad de ocupaciones, en porcentaje	105
2.11.	Población ocupada clasificada por sexo, según intensidad de la ocupación	105
2.12.	Población ocupada clasificada por posición en el hogar y categoría ocupacional, según ingreso total individual	106
2.12p.	Población ocupada clasificada por posición en el hogar y categoría ocupacional, según ingreso total individual, en porcentaje	106
2.13.	Población ocupada clasificada por sexo, categoría ocupacional y rama de actividad, según ingreso total individual	107
2.13p.	Población ocupada clasificada por sexo, categoría ocupacional y rama de actividad, según ingreso total individual, en porcentaje	108

	Página
Cuadros referidos a la población desocupada (2.14. a 2.15.)	
2.14. Población desocupada clasificada por sexo, según intensidad de la desocupación	109
2.15. Población desocupada clasificada por sexo, según tipo de desocupación	109
Cuadros referidos a hogares (2.16. a 2.19.)	
2.16. Hogares clasificados por condición de actividad y categoría ocupacional del jefe, según régimen de tenencia de la vivienda	109
2.17. Hogares clasificados por ingreso per cápita familiar, según régimen de tenencia de la vivienda	110
2.18. Hogares clasificados por cantidad de cuartos de uso exclusivo, según tamaño de los hogares	110
2.19. Hogares clasificados por tamaño del hogar, según régimen de tenencia de la vivienda	110
Cuadros referidos a la población económicamente activa (PEA) (2.20. a 2.21.)	
2.20. Población económicamente activa clasificada por condición de actividad y rama de actividad de la ocupación principal, según nivel de educación	111
2.20p. Población económicamente activa clasificada por condición de actividad y rama de actividad de la ocupación principal, según nivel de educación, en porcentaje	111
2.21. Población económicamente activa clasificada por ingreso total individual y nivel de educación, según condición de actividad y categoría ocupacional	112
2.21p. Población económicamente activa clasificada por ingreso total individual, según nivel de educación, en porcentaje	112
Cuadros referidos a la calificación ocupacional (2.22. a 2.24.)	
2.22. Población ocupada clasificada por calificación ocupacional según sexo	113
2.22p. Población ocupada por calificación ocupacional según sexo, en porcentaje	113
2.23. Población ocupada por sexo y calificación ocupacional según rama de actividad	114
2.24. Población ocupada por carácter y calificación ocupacional según sexo	115
2.24p. Población ocupada por carácter y calificación ocupacional según sexo, en porcentaje	116
Cuadros referidos a la distribución de los ingresos (2.25. a 2.28.)	
2.25. Población total según escala de ingreso total individual	117
2.26. Población ocupada según escala de ingreso de la ocupación principal	118
2.27. Hogares según escala de ingreso total familiar	119
2.28. Hogares según escala de ingreso per cápita familiar	120
Cuadros referidos a la migración (2.29 a 2.42)	
2.29. Población total por condición de migración según sexo	121
2.30. Población total clasificada por condición de migración, lugar de residencia anterior y período de llegada al área, según lugar de nacimiento	121
2.31. Población total clasificada por lugar de nacimiento y lugar de residencia anterior	122
2.32. Población migrante clasificada por período socioeconómico de llegada al área, según lugar de residencia anterior	122
2.32p. Población migrante clasificada por período socioeconómico de llegada al área, según lugar de residencia anterior, en porcentaje	123

2.33.	Población migrante clasificada por período intercensal de llegada al área, según lugar de residencia anterior	123
2.33p.	Población migrante clasificada por período intercensal de llegada al área, según lugar de residencia anterior, en porcentaje	124
2.34.	Población total por edad y sexo, según lugar de nacimiento	125
2.35.	Población total clasificada por condición de migración, edad y sexo, según lugar de residencia anterior	126
2.35p.	Población total clasificada por condición de migración, edad y sexo, según lugar de residencia anterior, en porcentaje	127
2.36.	Población total clasificada por condición de migración y edad, según período de llegada al área y lugar de nacimiento	128
2.37.	Población de 14 años y más clasificada por condición de migración, lugar de nacimiento y antigüedad de la migración, según condición de actividad	129
2.38.	Población ocupada de 14 años y más clasificada por condición de migración y antigüedad de la migración, según rama de actividad	129
2.38p.	Población ocupada de 14 años y más clasificada por condición de migración y antigüedad de la migración, según rama de actividad, en porcentaje	130
2.39.	Población ocupada de 14 años y más clasificada por condición de migración y antigüedad de la migración, según calificación de la ocupación	130
2.39p.	Población ocupada de 14 años y más clasificada por condición de migración y antigüedad de la migración, según calificación de la ocupación, en porcentaje	131
2.40.	Población ocupada de 14 años y más clasificada por condición de migración y antigüedad de la migración, según categoría ocupacional	131
2.41.	Población asalariada de 14 años y más clasificada por condición de migración y antigüedad de la migración, según descuento jubilatorio	132
2.42.	Población ocupada de 14 años y más clasificada por condición de migración y antigüedad de la migración, según localización del puesto de trabajo	132

INTRODUCCIÓN

Esta serie de publicaciones de las distintas ondas de la Encuesta Permanente de Hogares del aglomerado Gran Buenos Aires tiene el propósito de brindar un resumen de la información que habitualmente se difunde a través de distintas modalidades.

La publicación está estructurada en dos grandes partes. La primera (los cuadros 1.1 a 1.8) incluye información relativa a las tasas de actividad, empleo, desocupación y subocupación, en forma de series, desde las ondas correspondientes del año 1985, con el propósito de brindar un marco general temporal sobre la evolución de las principales variables relevadas por la encuesta.

La segunda parte (cuadros 2.1 a 2.42) está dedicada a las ondas cuyos resultados se presentan. La información tiene un ordenamiento temático, primero los cuadros referidos a la población total, luego a la población ocupada y desocupada, a los hogares, a la población económicamente activa (PEA), a la clasificación ocupacional, a la distribución de los ingresos y a la migración.

Dados los numerosos cruces de variables existentes en la mayoría de los cuadros, para buscar un tema específico será conveniente hacer una recorrida general, ya que es probable que la variable de interés aparezca en varios lugares, por ejemplo, el cuadro 2.12 contiene información referida a los ingresos, aunque los cuadros dedicados centralmente a los mismos son los 2.22 al 2.25.

En lo que se refiere a los ingresos conviene aclarar que los «estratos» (agrupamiento de deciles de ingresos) se han elaborado a partir de varios criterios relativos a la misma variable. El estrato alto está constituido por los deciles 9 y 10, el estrato medio por los deciles 5 a 8, y el estrato bajo por los deciles 1 a 4.

Respecto de los cuadros referidos a la estructura ocupacional, si se desea información sobre el marco clasificatorio utilizado, se recomienda consultar las publicaciones específicas del INDEC.

Las cifras absolutas que se presentan parecen tener una gran exactitud (ya que se indican cifras como 1.852.933, en vez de indicar 1.852.000, ó 1.853.000) pero debe recordarse que se trata de estimaciones de totales a partir de datos muestrales, razón por la cual esa exactitud debe relativizarse. Todos los datos que tienen a su derecha el signo "°°" tienen un coeficiente de variación entre el 10% y el 30%. Aquellos que, en cambio, han sido sustituidos por el signo ". . .", tienen un coeficiente de variación superior, lo que torna no aconsejable su utilización sin precauciones específicas. Esto último ocurre principalmente en los cruces donde -por la naturaleza de las variables involucradas- se encuentra una cantidad menor de casos.

BREVE RESEÑA SOBRE LA ENCUESTA

1. Antecedentes

La primera fuente sistemática y periódica de información sobre la fuerza de trabajo en nuestro país fue la Encuesta de Empleo y Desempleo, implementada desde 1963 a 1972. Se llevó a cabo en Capital y Partidos del Conurbano Bonaerense hasta 1969 y a partir de esa fecha se le agregaron importantes centros urbanos del país. Su objetivo era captar exclusivamente la temática ocupacional.

2. Historia

A partir de la experiencia del Censo de 1970 surge en el INDEC la inquietud de plantear una investigación periódica que permitiera la caracterización socioeconómica de la población, desarrollando un sistema integrado de indicadores sociales. El avance de esta línea de investigación condujo a la elaboración de una Encuesta de propósitos múltiples, que permitiera dar cuenta no sólo de la temática laboral, sino también de características demográficas y socioeconómicas significativas.

La elaboración del Proyecto «Encuesta Permanente de Hogares» comienza en 1971. Luego de una Prueba Piloto en julio de 1972, se implementa por primera vez en Capital Federal y Partidos del Conurbano Bonaerense en octubre de 1972.

La necesidad de información sobre la fuerza de trabajo requerida por las Direcciones Provinciales de Estadística, profundizada por la falta de cobertura de otras fuentes de información, llevó a dar prioridad a este requerimiento, incorporándose el principal aglomerado urbano de cada provincia.

La Encuesta cubrió así la mayoría de las ciudades capitales de provincia y ciudades importantes, como Rosario en la provincia de Santa Fe, Bahía Blanca y Mar del Plata en la provincia de Buenos Aires, Comodoro Rivadavia en Chubut, Río Cuarto en Córdoba y Concordia en la provincia de Entre Ríos. Esta cobertura permite caracterizar los diferentes mercados de trabajo urbanos.

Entre 1975 y 1980, a requerimiento de las provincias de Río Negro y Tucumán, se amplió el desarrollo teórico y metodológico, lo que permitió implementar la Encuesta en áreas geográficas caracterizadas por presentar mercados de trabajo urbano-rurales. Se integraron así al Programa EPH, el Alto Valle del Río Negro y la provincia de Tucumán en su totalidad, manteniéndose en la actualidad el primero.

Actualmente, la EPH se realiza dos veces al año, en mayo y octubre, en 28 aglomerados urbanos, que representan al 70% de la población urbana del país, al 98% de la población que reside en centros urbanos de 100.000 y más habitantes y al 91% de la población que reside en centros urbanos de 50.000 y más habitantes. Se releva además, en marzo y setiembre, el área urbano-rural del Alto Valle de Río Negro. La EPH constituye, desde 1972, la fuente de información semestral más significativa sobre la evolución y caracterización de la fuerza de trabajo en los principales mercados de trabajo urbanos de nuestro país, proveyendo oficialmente las tasas de actividad, empleo, subocupación y desocupación.

3. Descripción de la Encuesta Permanente de Hogares

3.1. Objetivos

Los objetivos generales que sustenta la EPH consisten sintéticamente en conocer y caracterizar a la población desde su inserción socioeconómica. En ese sentido pretende conocer la situación de las personas y de los hogares -por ser éstos los núcleos básicos de convivencia en donde los individuos se asocian- según su lugar en la estructura social.

3.2. Aspectos temáticos

En función de los objetivos generales, la EPH rescata como temática un conjunto de dimensiones básicas que pretenden dar respuesta a los siguientes ejes conceptuales:

- a. Caracterizar a la población desde el punto de vista demográfico.
- b. Caracterizar a la población por su participación en la producción de bienes y servicios.
- c. Caracterizar a la población por su participación en la distribución del producto social.

De estos tres ejes fundamentales se derivan los grandes temas de la Encuesta:

- | | | |
|--|---------------------------|--|
| <p>a. Para conocer la población desde el punto de vista demográfico</p> | <p>⇒ se derivan las ⇒</p> | <p>1. Características demográficas básicas</p> |
| <p>b. Para saber de su inserción en la producción</p> | <p>⇒ se derivan las ⇒</p> | <p>2. Características ocupacionales</p> |
| <p>c. Para conocer su participación en la distribución de bienes y servicios</p> | <p>⇒ se derivan las ⇒</p> | <p>3. Características habitacionales
 4. Características educacionales
 5. Características del ingreso
 6. Características migratorias</p> |

A su vez, estas características básicas pueden reconocerse a través de las siguientes variables:

Características básicas	Variables e Indicadores
1. Características demográficas (estructura y composición interna de los recursos humanos de una sociedad) 2. Características ocupacionales (relación con la estructura productiva a través del medio básico del trabajo)	– Edad, sexo, estado civil – Relaciones de parentesco – Condición de actividad – Condición de inactividad
	Para la PEA ocupada
	– Cantidad de ocupaciones – Tiempo trabajado – Categoría ocupacional – Rama del establecimiento – Tipo del establecimiento – Tamaño del establecimiento – Tarea desarrollada – Ingreso de la ocupación – Antigüedad – Cobertura – Estabilidad de la ocupación – Búsqueda de otra ocupación – Causas de búsqueda – Requerimientos de puestos de trabajo
	Para la PEA desocupada
	– Intensidad de la desocupación – Destino del futuro ingreso – Causas de no encontrar trabajo – Tipo de desocupado – Desocupado antiguo trabajador: – Tiempo desde que dejó la ocupación – Categoría ocupacional – Estabilidad de la ocupación – Duración de la ocupación – Rama del establecimiento – Tamaño del establecimiento – Tarea desarrollada – Causas de pérdida de ocupación – Grado de formalización del despido – Cierre del establecimiento – Despido individual o colectivo
3. Características habitacionales (descripción de la situación habitacional de los hogares)	– Condición de ocupación – Tipo – Cantidad de habitaciones totales y de uso exclusivo – Materiales de las paredes – Servicios: agua/luz/baño – Tenencia
4. Características educacionales (descripción del grado y tipo de educación formal alcanzado por las personas)	– Condición de alfabetismo – Asistencia escolar – Nivel alcanzado – Grado o año – Especialidad
5. Características del ingreso (descripción de la distribución del ingreso y sus características específicas)	– Fuentes de ingreso monetario – Montos del ingreso – Ingresos en especie
6. Características migratorias (determinación de la condición de migración y de las características migratorias de las personas)	– Lugar de nacimiento – Lugar de residencia anterior – Período de ingreso al área – Localización del puesto de trabajo

MERCADOS DE TRABAJO URBANOS DE CARÁCTER PERMANENTE – ESQUEMA TEMÁTICO

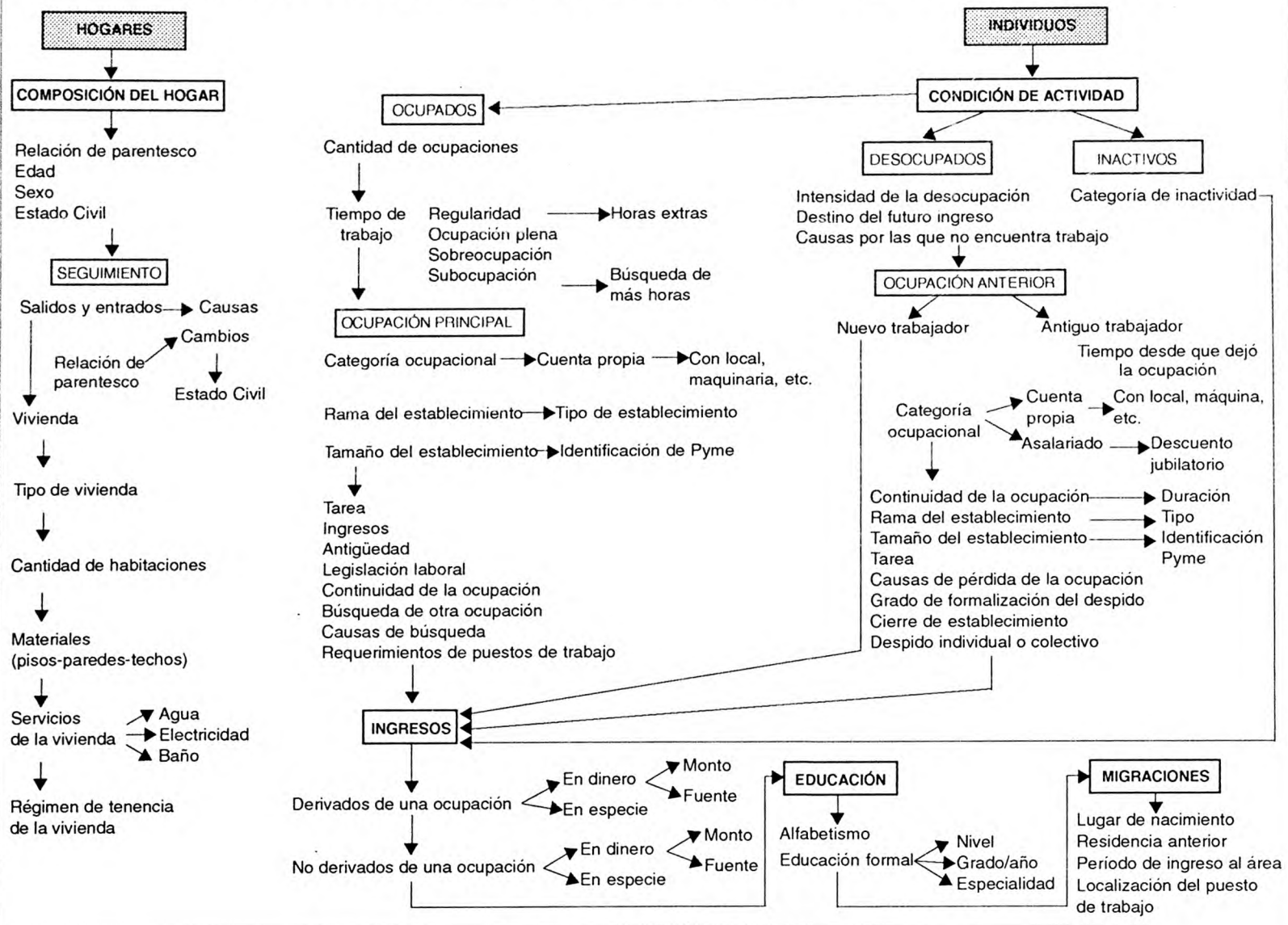

3.3. Diseño de la muestra

Se utilizó un plan de muestreo probabilístico en dos etapas de selección. En la primera etapa se seleccionaron radios censales (UPE: unidad de primera etapa) con probabilidad proporcional a su tamaño, medido éste en cantidad de viviendas particulares. Se eligieron los radios censales por dos razones:

- a) permitió simplificar las tareas en todas las etapas del trabajo, y
- b) aseguró la comparabilidad de los resultados de la encuesta con cualquier dato referido al radio censal.

Las unidades primarias de muestreo, se agruparon en estratos, utilizando como variable de estratificación el nivel educativo del jefe del hogar.

La definición de estos estratos no tuvo como objetivo formar dominios de estudio sino mejorar la calidad de las estimaciones disminuyendo su variancia.

Para la segunda etapa, se listaron las viviendas particulares en las UPE seleccionadas. Sobre este marco secundario se seleccionaron viviendas en forma sistemática, de manera tal de obtener una muestra autoponderada; es decir, cada vivienda tiene igual probabilidad de selección. Se seleccionaron de esta manera un total de aproximadamente 4.300 viviendas en el aglomerado Gran Buenos Aires.

Las UPE que integran la EPH están divididas en cuatro «grupos de rotación», cada uno de los cuales es una submuestra independiente de tamaño igual a una cuarta parte de la muestra total. Se utiliza un esquema de rotación de forma tal que el total de viviendas de un grupo de rotación deja la muestra en cada relevamiento para ser reemplazadas por nuevas; de esta forma entre dos ondas consecutivas permanecen el 75% de las viviendas.

3.4. Obtención de la información

La captación de la información se realiza a través de dos cuestionarios: uno familiar y otro individual.

Los cuestionarios familiares permiten la recolección de datos que posibilitan el conocimiento de los atributos de los hogares, tales como características habitacionales, composición de los hogares y características demográficas básicas de sus componentes.

Los individuales por otra parte, permiten relevar atributos de los individuos en cuanto a sus características ocupacionales, educacionales, migratorias y de ingreso.

La información es captada por encuestadores altamente entrenados para dicha tarea.

Las preguntas del cuestionario familiar son respondidas por el jefe del hogar o, en su ausencia, por otro miembro de 15 años o más.

En el caso del cuestionario individual, cuando se trata de encuestados activos, se busca en primer término que éstos respondan por sí mismos; sólo en caso de no ubicárselos, en diferentes visitas al hogar, se acepta que conteste otro miembro del hogar, preferiblemente el cónyuge u otro componente mayor de 18 años.

Para asegurar la calidad de los datos y evitar sesgos de entrevistadores y entrevistados, se implementan diversos controles de calidad que van desde la supervisión en campo, las encuestas por repetición y el análisis de las estructuras muestrales.

3.5. Estimaciones

Para la expansión de la muestra se utilizan estimadores de razón, tomando como variable auxiliar las proyecciones demográficas de población elaboradas por el INDEC.

3.6. Confidencialidad

La Ley Nº 17.622, que resguarda el secreto estadístico, garantiza que la información obtenida a través de la EPH sea de carácter estrictamente confidencial y reservado.

4. Errores de muestreo. Uso de la tabla específica

4.1. Como toda estimación proveniente de una muestra, las estimaciones presentadas en esta publicación están afectadas de un error llamado "error muestral". Al analizar los datos provenientes de una muestra es importante tener presente este hecho, así como conocer aproximadamente la magnitud de estos errores. Una medida de estos errores está dada por el llamado "desvío estándar" (DS).

Los valores presentados en la "Tabla de errores de muestreo" brindan una idea del "desvío estándar" de cualquier cifra absoluta de los tabulados incluidos en esta publicación.

Con el error de muestreo o desvío estándar (DS), el usuario puede construir un intervalo numérico que tiene una cierta confianza, medida en términos de probabilidad, de contener el valor verdadero que se desea estimar.

La teoría del muestreo indica que con una confianza del 95%, el intervalo comprendido entre la estimación menos dos veces el desvío estándar y la estimación más dos veces el desvío estándar contiene el valor verdadero que se desea estimar. Es por eso que a este intervalo se lo denomina "intervalo de confianza" del 95 %.

Cabe aclarar que se pueden construir otros intervalos de confianza:

estimación \pm 1 vez el desvío estándar = intervalo de confianza del 67 por ciento
 estimación \pm 1,6 veces el desvío estándar = intervalo de confianza del 90 por ciento
 estimación \pm 3 veces el desvío estándar = intervalo de confianza del 99 por ciento

Además con el desvío estándar se puede calcular el llamado "coeficiente de variación"(CV), efectuando el cociente entre el desvío estándar de una estimación y esa misma estimación:

$$CV = DS/estimación$$

El coeficiente de variación nos brinda una idea de la precisión de la estimación. Cuanto más pequeño es el CV, más precisa es la estimación. Si bien corresponde al usuario determinar si un dato con un cierto coeficiente de variación le es útil, o no, para su objetivo, de acuerdo con el grado de precisión requerido, en general se advierte que cifras con CV superiores al 10 % deben ser tratadas con cautela.

4.2. Uso de la tabla de errores de muestreo

La "tabla de errores de muestreo" contiene la siguiente información:

\hat{X} = estimación del total de personas con una característica determinada, o sea, el valor de una celda de cualquier tabulado

DS (\hat{X}) = desvío estándar de la estimación \hat{X}

CV(\hat{X}) = DS(\hat{X})/ \hat{X} * 100 = coeficiente de variación de la estimación \hat{X} (expresado en %)

Mediante un ejemplo veremos como utilizar la tabla.

Ejemplo

Supongamos que la estimación del total de mujeres ocupadas que tienen entre 15 y 19 años es 70.358. Buscamos en la tabla el valor más cercano tabulado, que podría ser \hat{X} =70.000, al que le corresponde un desvío estándar de DS=8.379. Luego construimos el intervalo de confianza del 95%:

$$\text{límite inferior (LI)} = \hat{X} - 2 * DS(\hat{X}) = 70.000 - 2 * 8.379 = 53.242$$

$$\text{límite superior (LS)} = \hat{X} + 2 * DS(\hat{X}) = 70.000 + 2 * 8.379 = 86.758$$

Esto significa que podemos afirmar, con una confianza del 95%, que el total de mujeres ocupadas que tienen entre 15 y 19 años está entre 53.242 y 86.758.

Por otra parte, ¿cuán confiable es esta estimación? Para saberlo, buscamos en la tabla su coeficiente de variación (CV), que es del 12%. Es superior al límite aconsejado como aceptable, pero no está demasiado alejado del mismo.

En la tabla se muestran solamente los DS correspondientes a determinados valores de las estimaciones (\hat{X}). Cuando el valor (\hat{X}) buscado no está en la tabla se puede utilizar, como en el ejemplo, el valor más cercano, o aplicar la fórmula siguiente:

$$DS(\hat{X}) = \sqrt{(K-1) * \hat{X} * (N-\hat{X}) / N}$$

donde :

\hat{X} = total estimado (total de personas estimado)

K = N / n, siendo

N = estimación del total de personas en la onda

n = total muestral de personas en la onda

Tabla de errores de muestreo. Gran Buenos Aires. Agosto 1999

(1) Muestra n = 11.106

(2) Muestra expandida N = 11.907.521

Estimación (X)	Error Standard (Ds)	Error Relativo (Cv)
		%
1.500	1.267,5	84,5
2.000	1.463,6	73,2
2.500	1.636,3	65,5
5.000	2.313,8	46,3
7.000	2.737,5	39,1
10.000	3.271,5	32,7
13.000	3.729,6	28,7
15.000	4.005,9	26,7
18.000	4.387,7	24,4
20.000	4.624,7	23,1
22.000	4.850,0	22,0
25.000	5.169,4	20,7
30.000	5.661,6	18,9
35.000	6.114,0	17,5
40.000	6.534,7	16,3
45.000	6.929,7	15,4
50.000	7.303,0	14,6
55.000	7.657,8	13,9
60.000	7.996,6	13,3
62.500	8.160,7	13,1
66.000	8.384,8	12,7
67.500	8.479,0	12,6
70.000	8.633,7	12,3
80.000	9.225,9	11,5
90.000	9.781,4	10,9
100.000	10.306,2	10,3
105.000	10.558,5	10,1
110.000	10.804,6	9,8
120.000	11.280,3	9,4
150.000	12.595,7	8,4
200.000	14.513,3	7,3
250.000	16.191,7	6,5
300.000	17.699,0	5,9
400.000	20.348,8	5,1
500.000	22.651,6	4,5
600.000	24.704,6	4,1
700.000	26.565,8	3,8

⁽¹⁾ Total Muestral de Personas⁽²⁾ Estimación del Total de Personas

Nota: se advierte que cifras con errores relativos (Cv) superiores al 10%, son considerados poco confiables.

Tabla de errores de muestreo. Gran Buenos Aires. Octubre 1999

(1) Muestra n = 11.315

(2) Muestra expandida N = 11.896.603

Estimación (X)	Error Standard (Ds)	Error Relativo (Cv)
		%
1.500	1.255,2	83,7
2.000	1.449,3	72,5
2.500	1.620,3	64,8
5.000	2.291,2	45,8
7.000	2.710,8	38,7
10.000	3.239,6	32,4
13.000	3.693,3	28,4
15.000	3.966,9	26,4
18.000	4.345,0	24,1
20.000	4.579,6	22,9
22.000	4.802,7	21,8
25.000	5.119,1	20,5
30.000	5.606,5	18,7
35.000	6.054,4	17,3
40.000	6.471,1	16,2
45.000	6.862,2	15,2
50.000	7.231,8	14,5
55.000	7.583,2	13,8
60.000	7.918,7	13,2
62.500	8.081,2	12,9
66.000	8.303,1	12,6
67.500	8.396,4	12,4
70.000	8.549,6	12,2
80.000	9.136,0	11,4
90.000	9.686,1	10,8
100.000	10.205,7	10,2
105.000	10.455,6	10,0
110.000	10.699,3	9,7
120.000	11.170,3	9,3
150.000	12.472,9	8,3
200.000	14.371,8	7,2
250.000	16.033,8	6,4
300.000	17.526,4	5,8
400.000	20.150,3	5,0
500.000	22.430,5	4,5
600.000	24.463,3	4,1
700.000	26.306,2	3,8

⁽¹⁾ Total Muestral de Personas⁽²⁾ Estimación del Total de Personas

Nota: se advierte que cifras con errores relativos (Cv) superiores al 10%, son considerados poco confiables.

5. Conceptos y definiciones básicas utilizadas

Semana de referencia: es la semana calendario completa que precede a la iniciación del relevamiento.

Las estimaciones de las tasas relativas a la situación ocupacional se refieren a las condiciones existentes en la semana de referencia.

Gran Buenos Aires: en este aglomerado son cuatro semanas distintas, ubicadas consecutivamente a partir del 1º de agosto 1999 y 3 de octubre 1999.

Población económicamente activa: la integran las personas que tienen una ocupación o que sin tenerla la están buscando activamente. Está compuesta por la población ocupada más la población desocupada.

La EPH no establece límites de edad para que las personas puedan ser consideradas activas. Así, toda persona que tiene una ocupación o que, no disponiendo de un trabajo, lo busca activamente, es considerada activa independientemente de su edad. Este concepto abarcativo permite el registro de la actividad laboral de los menores, sin exclusiones **por definición** y la comparabilidad internacional con otros marcos conceptuales alternativos.

Población desocupada: se refiere a personas que, no teniendo ocupación, están buscando activamente trabajo. Corresponde a Desocupación Abierta. Este concepto no incluye otras formas de precariedad laboral (también relevadas por la EPH) tales como personas que realizan trabajos transitorios mientras buscan activamente una ocupación, aquellas que trabajan jornadas involuntariamente por debajo de lo normal, a los desocupados que han suspendido la búsqueda por falta de oportunidades visibles de empleo, a los ocupados en puestos por debajo de la remuneración vital mínima o en puestos por debajo de su calificación, etcétera.

Población subocupada visible: se refiere a los ocupados que trabajan menos de 35 horas semanales por causas involuntarias y desean trabajar más horas. Comprende a todos los ocupados en empleos de tiempo reducido; incluye, entre otros, a agentes de la Administración Pública Provincial o Municipal cuyo horario de trabajo ha sido disminuido y están dispuestos a trabajar más horas.

Población subocupada demandante: se refiere a la población subocupada que además busca activamente otra ocupación.

Población subocupada no demandante: se refiere a la población subocupada que no está en la búsqueda activa de otra ocupación.

Población sobreocupada: población ocupada que trabaja más de 45 horas semanales.

Tasa general: es una relación entre un grupo de población que tiene una determinada característica sobre el conjunto de población que puede tenerla. Las tasas generales, tal como habitualmente son presentadas, están elaboradas con toda la población sin límite de edad.

Tasa específica: es aquella para la cual esta relación se establece entre un subconjunto particular de esa población.

Tasa de actividad: calculada como porcentaje entre la población económicamente activa y la población total.

Tasa de empleo: calculada como porcentaje entre la población ocupada y la población total.

Tasa de desocupación: calculada como porcentaje entre la población desocupada y la población económicamente activa.

Tasa de ocupación: calculada como porcentaje entre la población ocupada y la población económicamente activa.

Tasa de subocupación horaria: calculada como porcentaje entre la población subocupada y la población económicamente activa.

Tasa de subocupación demandante: calculada como porcentaje entre la población de subocupados demandantes y la población económicamente activa.

Tasa de subocupación no demandante: calculada como porcentaje entre la población de subocupados no demandantes y la población económicamente activa.

Tasa de sobreocupación horaria: calculada como porcentaje entre la población sobreocupada y la población económicamente activa.



**SERIES DE LAS PRINCIPALES TASAS EN EL AGLOMERADO
GRAN BUENOS AIRES**

AGOSTO 1998/1999–OCTUBRE 1980/1999

Evolución de la tasa de actividad, empleo y sobreocupación horaria, primera onda del año, 1980/1999 y Agosto 1998/1999

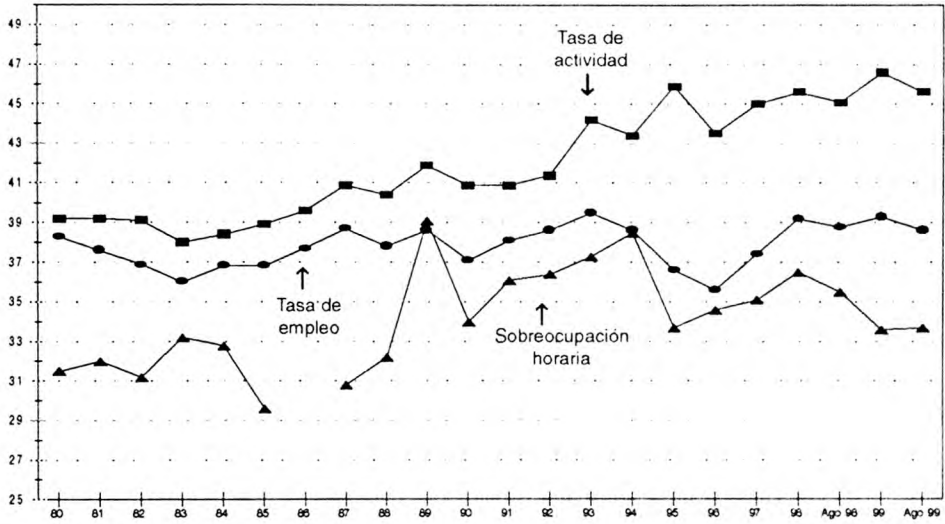

Evolución de la tasa de desocupación y su intervalo del 95% de confianza; primera onda del año, 1980/1999 y Agosto 1998/1999

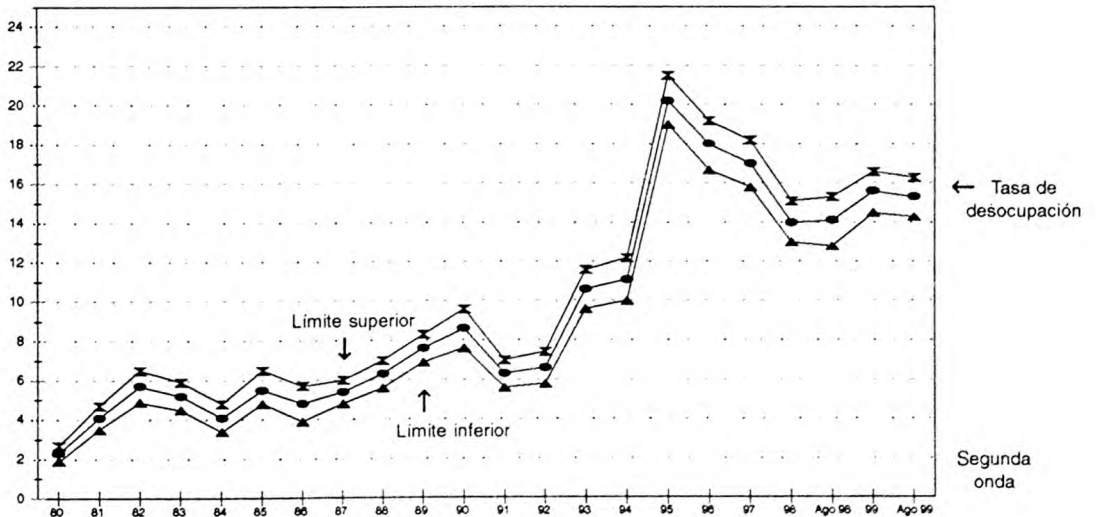

**Evolución de la tasa de actividad, empleo y sobreocupación horaria.
Octubre 1980/1999**

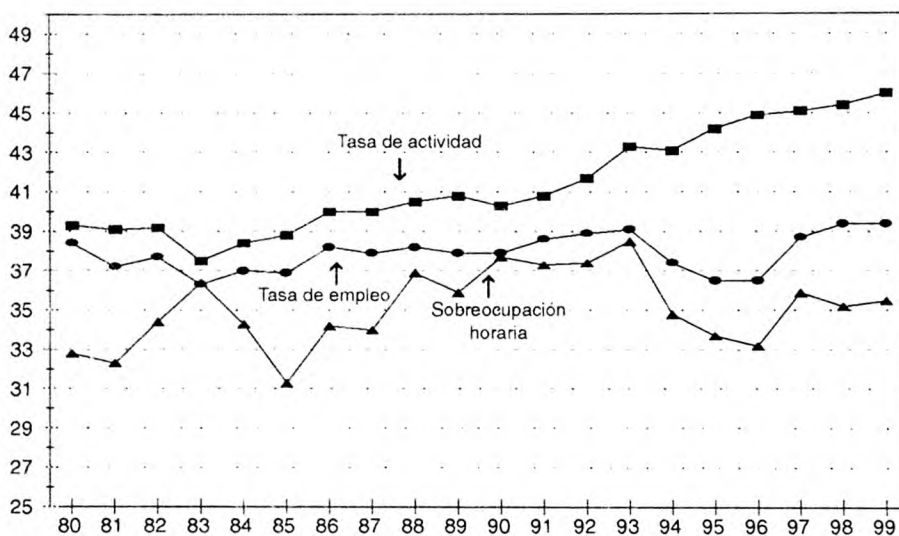

**Evolución de la tasa de desocupación y su intervalo del 95% de confianza.
Octubre 1980/1999**

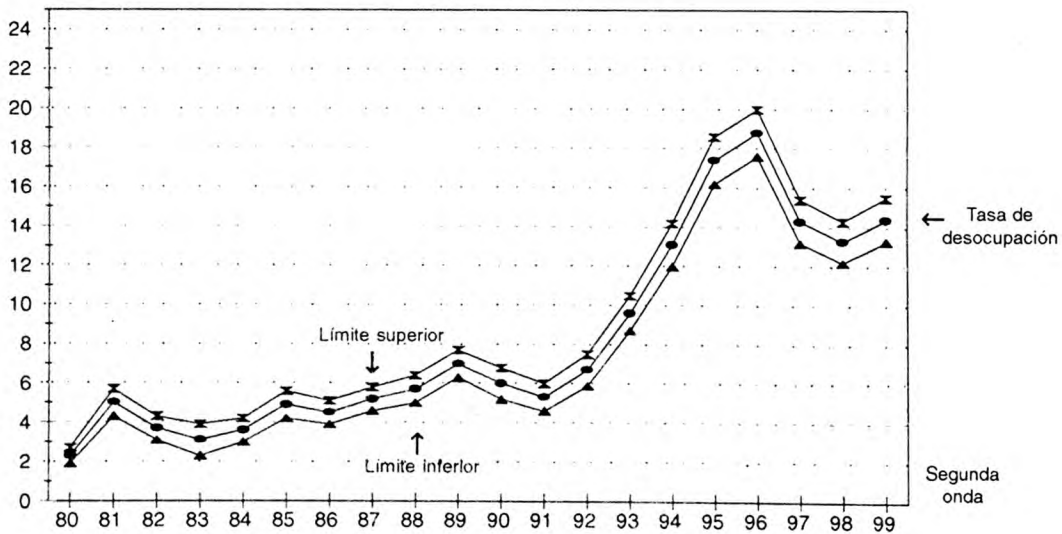

Cuadro 1.1. Tasa de actividad, empleo, desocupación, subocupación horaria demandante y no demandante y sobreocupación horaria. Aglomerado Gran Buenos Aires
Mayo y octubre de 1985/1999 y Agosto 1998/1999

Período	Actividad	Empleo	Desocupación	Subocupación horaria demandante ¹	Subocupación horaria no demandante ¹	Sobreocupación horaria
Mayo 1985	38,9	36,8	5,5		5,5	29,6
Noviembre 1985	38,8	36,9	4,9		6,6	31,3
Junio 1986 ⁽ⁿ⁾	39,6	37,7	4,8		6,4	
Noviembre 1986	40,0	38,2	4,5		6,1	34,2
Abril 1987	40,9	38,7	5,4		8,0	30,8
Octubre 1987	40,0	37,9	5,2		7,8	34,0
Mayo 1988	40,4	37,8	6,3		7,7	32,2
Octubre 1988	40,5	38,2	5,7		7,4	36,9
Mayo 1989	41,9	38,6	7,6		8,5	39,1
Octubre 1989	40,8	37,9	7,0		8,0	35,9
Mayo 1990	40,9	37,1	8,6		8,4	34,0
Octubre 1990	40,3	37,9	6,0		8,1	37,7
Mayo 1991	40,9	38,1	6,3	2,9	4,8	36,1
Octubre 1991	40,8	38,6	5,3	2,2	4,8	37,3
Mayo 1992	41,4	38,6	6,6	3,0	4,6	36,4
Octubre 1992	41,7	38,9	6,7	3,2	4,1	37,4
Mayo 1993	44,2	39,5	10,6	3,6	4,6	37,3
Octubre 1993	43,3	39,1	9,6	3,8	5,3	38,5
Mayo 1994	43,4	38,6	11,1	4,6	5,6	38,5
Octubre 1994	43,1	37,4	13,1	5,3	4,8	34,8
Mayo 1995	45,9	36,6	20,2	6,7	4,0	33,7 ²
Octubre 1995	44,2	36,5	17,4	7,8	4,8	33,7
Abril/mayo 1996	43,5	35,6	18,0	8,0	4,6	34,6
Octubre 1996	44,9	36,5	18,8	8,5	5,3	33,2
Mayo 1997	45,0	37,4	17,0	8,0	4,7	35,1
Octubre 1997	45,1	38,7	14,3	7,8	5,2	35,9
Mayo 1998	45,6	39,2	14,0	8,1	5,1	36,5
Octubre 1998	45,4	39,4	13,3	8,8	5,2	35,2
Agosto 1998	45,1	38,8	14,1	9,0	4,9	35,5
Mayo 1999	46,6	39,3	15,6	8,8	5,1	33,6
Agosto 1999	45,6	38,6	15,3	9,9	5,8	33,7
Octubre 1999	46,0	39,4	14,4	9,8	5,4	35,5

Nota:(n) relevamiento con tamaño de muestra menor que la habitual.

¹ Para las ondas comprendidas entre octubre 1985 y octubre 1990 no están disponibles las tasas de subocupación horaria demandante y no demandante. Para ese período se consigna la tasa de subocupación horaria total.

² La proporción de la población sobreocupada no varía. La tasa de sobreocupación baja porque se calcula sobre la PEA y ésta ha aumentado considerablemente en mayo de 1995.

Fuente: INDEC. Encuesta Permanente de Hogares

Cuadro 1.2. Tasa de actividad general y específica por sexo
Aglomerado Gran Buenos Aires. Mayo y octubre de 1985/1999 y Agosto 1998/1999

Período		Total general	Mujeres	Varones
Mayo	1985	38,9	25,3	53,3
Noviembre	1985	38,8	25,5	52,9
Junio	1986 ¹	39,6	.	.
Noviembre	1986	40,0	27,5	53,7
Abril	1987	40,9	28,4	54,6
Octubre	1987	40,0	27,5	53,8
Mayo	1988	40,4	27,7	54,3
Octubre	1988	40,5	28,4	53,7
Abril	1989	41,9	29,7	55,1
Octubre	1989	40,8	27,9	54,2
Octubre	1989	40,8	27,9	54,2
Mayo	1990	40,9	28,3	54,4
Octubre	1990	40,3	27,9	53,4
Mayo	1991	40,9	28,1	54,7
Octubre	1991	40,8	28,0	55,1
Mayo	1992	41,4	28,9	55,4
Octubre	1992	41,7	29,3	55,2
Mayo	1993	44,2	33,0	56,3
Octubre	1993	43,3	31,9	55,6
Mayo	1994	43,4	31,8	56,0
Octubre	1994	43,1	31,2	56,2
Mayo	1995	45,9	35,1	57,8
Octubre	1995	44,2	33,2	56,1
Abril/mayo	1996	43,5	32,1	55,8
Octubre	1996	44,9	34,2	56,6
Mayo	1997	45,0	34,2	56,6
Octubre	1997	45,1	34,5	56,4
Mayo	1998	45,6	35,3	56,6
Agosto	1998	45,1	34,9	56,2
Octubre	1998	45,4	35,4	56,2
Mayo	1999	46,6	36,9	57,1
Agosto	1999	45,6	35,4	56,9
Octubre	1999	46,0	36,5	56,5

¹ Relevamiento con tamaño de muestra menor que el habitual.

Fuente: INDEC Encuesta Permanente de Hogares

Cuadro 1.3. Tasa de actividad específica por edad. Aglomerado Gran Buenos Aires
Mayo y octubre de 1985/1999 y Agosto 1998/1999

Período	Total 15 a 64 años	Edad			
		Años			
		15 a 19	20 a 34	35 a 49	50 a 64
Mayo 1985	60,9	36,8	71,6	68,6	49,2
Noviembre 1985	60,3	34,0	71,1	68,7	49,4
Junio 1986 ¹
Noviembre 1986	62,0	34,3	71,4	71,3	52,5
Abril 1987	63,0	35,8	74,1	72,0	51,4
Octubre 1987	62,1	34,9	72,8	70,9	51,9
Mayo 1988	62,7	36,6	73,8	71,0	51,0
Octubre 1988	62,8	34,3	73,5	72,0	52,2
Mayo 1989	65,0	37,9	74,2	73,9	54,6
Octubre 1989	63,0	33,4	73,3	72,1	53,6
Mayo 1990	63,8	35,8	73,4	72,8	53,0
Octubre 1990	63,9	35,1	72,9	73,0	54,4
Mayo 1991	63,0	33,5	72,9	73,3	53,2
Octubre 1991	63,3	34,8	73,8	73,0	51,5
Mayo 1992	64,4	36,7	73,8	73,7	54,5
Octubre 1992	64,4	35,5	73,1	74,7	56,6
Mayo 1993	67,4	37,2	76,4	77,8	57,8
Octubre 1993	65,6	34,7	74,3	76,7	57,2
Mayo 1994	66,0	38,5	75,0	76,7	55,6
Octubre 1994	65,8	36,4	76,5	75,6	56,0
Mayo 1995	69,5	41,3	80,0	77,9	60,8
Octubre 1995	67,4	36,2	77,5	76,9	59,5
Abril/mayo 1996	66,4	33,9	75,9	76,4	58,7
Octubre 1996	68,1	36,0	77,2	78,0	60,9
Mayo 1997	68,7	36,0	77,2	78,9	62,0
Octubre 1997	68,0	30,8	77,4	77,8	63,2
Mayo 1998	68,3	31,3	76,4	79,0	64,5
Agosto 1998	69,0	32,3	76,5	78,6	66,2
Octubre 1998	67,6	29,6	76,8	77,7	65,1
Mayo 1999	68,7	28,5	78,1	79,0	66,8
Agosto 1999	69,3	27,3	77,2	79,0	68,8
Octubre 1999	67,8	25,9	77,4	78,4	65,2

¹ Relevamiento con tamaño de muestra menor que el habitual.

Fuente: INDEC. Encuesta Permanente de Hogares

Cuadro 1.4. Tasa de empleo general y específica por sexo
Aglomerado Gran Buenos Aires. Mayo y octubre de 1985/1999 y Agosto 1998/1999

Período		Total general	Mujeres	Varones
Mayo	1985	36,8	23,8	50,5
Noviembre	1985	36,9	24,3	50,2
Junio	1986 ¹	37,7	.	.
Noviembre	1986	38,2	26,1	51,4
Abril	1987	38,7	26,5	52,1
Octubre	1987	37,9	25,7	51,3
Mayo	1988	37,8	25,5	51,4
Octubre	1988	38,2	26,6	50,9
Mayo	1989	38,6	27,3	51,1
Octubre	1989	37,9	26,1	50,8
Mayo	1990	37,1	25,7	49,3
Octubre	1990	37,9	26,3	50,7
Mayo	1991	38,1	26,3	51,3
Octubre	1991	38,6	26,3	52,4
Mayo	1992	38,6	26,7	52,1
Octubre	1992	38,9	27,4	51,4
Mayo	1993	39,5	28,7	51,2
Octubre	1993	39,1	28,0	51,2
Mayo	1994	38,6	27,6	50,5
Octubre	1994	37,4	26,3	49,7
Mayo	1995	36,6	26,5	47,7
Octubre	1995	36,5	26,6	47,3
Abril/mayo	1996	35,6	25,7	46,5
Octubre	1996	36,5	26,7	47,1
Mayo	1997	37,4	27,0	48,5
Octubre	1997	38,7	28,5	49,4
Mayo	1998	39,2	29,9	49,1
Agosto	1998	38,8	29,0	49,3
Octubre	1998	39,4	29,9	49,6
Mayo	1999	39,3	30,6	48,8
Agosto	1999	38,6	29,1	49,1
Octubre	1999	39,3	30,6	48,8

¹Relevamiento con tamaño de muestra menor que el habitual.

Fuente: INDEC. Encuesta Permanente de Hogares

Cuadro 1.5. Tasa de empleo específica por edad. Aglomerado Gran Buenos Aires
Mayo y octubre de 1985/1999 y Agosto 1998/1999

Período	Total 15 a 64 años	Edad			
		Años			
		15 a 19	20 a 34	35 a 49	50 a 64
Mayo 1985	57,6	30,4	67,2	66,4	47,7
Noviembre 1985	57,5	27,9	67,7	66,9	47,4
Junio 1986 ¹
Noviembre 1986	59,2	29,6	68,3	69,1	50,6
Abril 1987	50,1	29,7	69,7	69,8	49,9
Octubre 1987	59,0	29,5	68,9	68,6	50,1
Mayo 1988	58,8	29,3	68,7	68,4	49,0
Octubre 1988	59,3	28,3	68,9	69,4	50,5
Mayo 1989	60,1	29,2	68,0	70,6	51,3
Octubre 1989	58,6	26,2	67,2	68,9	51,3
Mayo 1990	58,3	27,3	65,8	68,4	50,5
Octubre 1990	60,0	28,2	68,3	70,0	52,4
Mayo 1991	58,9	28,3	67,3	70,3	50,5
Octubre 1991	59,9	28,8	69,8	70,3	49,9
Mayo 1992	60,1	30,6	67,8	70,3	52,6
Octubre 1992	60,1	29,7	68,2	71,4	52,8
Mayo 1993	60,2	28,0	68,4	72,0	51,5
Octubre 1993	59,1	24,6	66,9	70,7	53,8
Mayo 1994	58,7	26,7	67,4	70,5	50,4
Octubre 1994	57,2	24,0	67,1	68,6	49,4
Mayo 1995	55,4	19,9	64,4	66,4	50,7
Octubre 1995	55,7	21,1	64,5	66,7	50,2
Abril/mayo 1996	54,4	19,9	62,0	65,9	49,1
Octubre 1996	55,3	19,0	62,6	66,8	51,4
Mayo 1997	56,9	20,7	64,0	68,4	53,2
Octubre 1997	58,3	19,5	65,6	69,5	55,6
Mayo 1998	58,7	20,0	65,4	71,2	55,9
Agosto 1998	59,3	21,1	65,2	70,3	58,1
Octubre 1998	58,6	19,3	66,6	70,0	57,2
Mayo 1999	58,1	18,3	64,8	70,2	58,0
Agosto 1999	58,6	17,5	64,3	69,4	59,9
Octubre 1999	57,9	18,2	65,2	70,0	56,0

¹ Relevamiento con tamaño de muestra menor que el habitual.

Fuente: INDEC. Encuesta Permanente de Hogares

Cuadro 1.6. Tasa de desocupación general y específica por sexo
Aglomerado Gran Buenos Aires. Mayo y octubre de 1985/1999 y Agosto 1998/1999

Período		Total general	Mujeres	Varones
Mayo	1985	5,5	5,8	5,3
Noviembre	1985	4,9	4,6	5,0
junio	1986 ¹	4,8	.	.
Noviembre	1986	4,5	5,0	4,2
Abril	1987	5,4	6,8	4,5
Octubre	1987	5,2	6,4	4,5
Mayo	1988	6,3	8,0	5,3
Octubre	1988	5,7	6,4	5,3
Mayo	1989	7,6	8,4	7,3
Octubre	1989	7,0	7,2	6,9
Mayo	1990	8,6	8,2	9,1
Octubre	1990	6,0	6,5	5,7
Mayo	1991	6,3	6,5	6,3
Octubre	1991	5,3	5,9	4,9
Mayo	1992	6,6	7,8	6,0
Octubre	1992	6,7	6,3	6,9
Mayo	1993	10,6	13,0	9,1
Octubre	1993	9,6	12,4	7,9
Mayo	1994	11,1	13,3	9,7
Octubre	1994	13,1	15,7	11,6
Mayo	1995	20,2	24,5	17,4
Octubre	1995	17,4	20,1	15,6
Abril/mayo	1996	18,0	19,9	16,8
Octubre	1996	18,8	21,9	16,7
Mayo	1997	17,0	21,1	14,4
Octubre	1997	14,3	17,2	12,4
Mayo	1998	14,0	15,4	13,1
Agosto	1998	14,1	16,8	12,2
Octubre	1998	13,3	15,4	11,8
Mayo	1999	15,6	17,0	14,5
Agosto	1999	15,3	17,7	13,7
Octubre	1999	14,4	15,9	13,3

¹ Relevamiento con tamaño de muestra menor que el habitual.

Nota: las tasas de desocupación por sexo tienen coeficientes de variación menores al 15 %.

Fuente: INDEC. Encuesta Permanente de Hogares

Cuadro 1.7. Tasa de desocupación específica por edad. Aglomerado Gran Buenos Aires
 Mayo y octubre de 1985/1999 y Agosto 1998/1999

Período	Total 15 a 64 años	Edad			
		15 a 19 años	20 a 34 años	35 a 49 años	50 a 64 años
Mayo 1985	5,4	17,3	6,1	3,2	3,1
Noviembre 1985	4,8	17,9	4,8	2,6	3,9
Junio 1986 ¹
Noviembre 1986	4,4	13,6	4,3	3,1	3,5
Abril 1987	5,2	17,0	6,0	3,0	2,9
Octubre 1987	5,1	15,4	5,4	3,4	3,5
Mayo 1988	6,2	19,9	6,9	3,6	3,7
Octubre 1988	5,6	17,5	6,3	3,6	3,3
Mayo 1989	7,7	22,9	8,4	4,4	6,1
Octubre 1989	7,1	21,5	8,3	4,3	4,4
Mayo 1990	8,6	23,7	10,3	6,0	4,7
Octubre 1990	6,0	19,7	6,3	4,1	3,7
Mayo 1991	6,5	15,4	7,6	4,0	5,1
Octubre 1991	5,3	17,1	5,5	3,7	3,2
Mayo 1992	6,7	16,5	8,1	4,7	3,4
Octubre 1992	6,7	16,3	6,7	4,4	6,7
Mayo 1993	10,6	24,5	10,5	7,4	10,9
Octubre 1993	9,8	29,0	9,9	7,8	5,9
Mayo 1994	11,0	30,5	10,1	8,1	9,4
Octubre 1994	13,0	34,1	12,3	9,3	11,9
Mayo 1995	20,2	51,8	19,5	14,7	16,7
Octubre 1995	17,3	41,8	16,9	13,2	15,6
Abril/mayo 1996	18,1	41,3	18,3	13,7	16,4
Octubre 1996	18,9	47,3	19,0	14,3	15,6
Mayo 1997	17,1	42,4	17,1	13,3	14,2
Octubre 1997	14,3	36,7	15,2	10,6	12,0
Mayo 1998	14,1	35,9	14,4	9,9	13,4
Agosto 1998	14,1	34,5	14,8	10,6	12,2
Octubre 1998	13,3	34,6	13,3	9,9	12,2
Mayo 1999	15,4	35,9	17,1	11,1	13,2
Agosto 1999	15,4	35,8	16,8	12,2	12,9
Octubre 1999	14,5	29,6	15,8	10,8	14,2

¹ Relevamiento con tamaño de muestra menor que el habitual.

Nota: las tasas de desocupación por edad tienen coeficientes de variación comprendidos entre el 10% y el 20%.

Fuente: INDEC. Encuesta Permanente de Hogares

Cuadro 1.8. Jefes de hogar. Tasa de desocupación general y específica por sexo
Aglomerado Gran Buenos Aires. Mayo y octubre de 1985/1999 y Agosto 1998/1999

Período	Total de jefes de hogar	Sexo	
		Mujeres	Varones
Mayo 1985	3,2	3,1	3,7
Noviembre 1985	3,2	3,2	2,3
Junio 1986 ¹	.	.	.
Noviembre 1986	3,4	3,2	4,6
Abril 1987	3,0	2,8	4,7
Octubre 1987	3,1	3,1	3,8
Mayo 1988	3,7	3,7	4,3
Octubre 1988	3,3	3,5	1,9
Mayo 1989	4,5	4,6	3,8
Octubre 1989	4,9	5,1	2,9
Mayo 1990	5,3	5,7	2,2
Octubre 1990	3,9	3,7	5,1
Mayo 1991	4,3	4,1	5,5
Octubre 1991	2,8	2,7	3,3
Mayo 1992	3,8	3,8	4,1
Octubre 1992	4,6	4,6	4,8
Mayo 1993	7,4	6,9	10,7
Octubre 1993	5,9	5,4	9,2
Mayo 1994	7,8	6,8	14,0
Octubre 1994	8,9	8,6	10,9
Mayo 1995	12,9	12,5	15,4
Octubre 1995	11,7	11,1	15,0
Abril/mayo 1996	13,2	12,7	15,7
Octubre 1996	12,3	11,6	15,6
Mayo 1997	10,9	10,4	13,7
Octubre 1997	10,3	9,3	14,9
Mayo 1998	10,0	9,4	12,5
Agosto 1998	9,6	8,7	13,6
Octubre 1998	9,3	8,7	11,7
Mayo 1999	11,2	10,6	13,7
Agosto 1999	10,5	9,7	14,0
Octubre 1999	10,2	9,1	14,9

¹ Relevamiento con tamaño de muestra menor que el habitual.

Nota: para el cálculo de la tasa de desocupación de los jefes del hogar, se consideró la población entre 20 y 49 años.

Las tasas de desocupación de las jefas mujeres presentan coeficientes de variación mayores al 20%.

Fuente: INDEC. Encuesta Permanente de Hogares

TABULADOS BÁSICOS

AGOSTO 1999

Cuadro 2.1. Población total por edad y sexo, según condición de actividad.
Aglomerado Gran Buenos Aires. Agosto 1999.

Edad y sexo	Total	Condición de actividad				Ns/Nr
		Población económicamente activa			Población no económicamente activa	
		Total	Ocupados	Desocupados		
Total	11.907.521	5.425.116	4.594.991	830.125	6.482.405	-
Hasta 9 años	2.031.454	-	-	-	2.031.454	-
de 10 a 14 años	1.048.694	19.014 °°	14.943 °°	4.071 °°	1.029.680	-
de 15 a 19 años	1.010.166	275.906	177.002	98.904 °°	734.260	-
de 20 a 24 años	1.077.782	797.990	604.831	193.159	279.792	-
de 25 a 29 años	844.050	669.092	585.365	83.727 °°	174.958	-
de 30 a 39 años	1.563.983	1.223.777	1.081.167	142.610	340.206	-
de 40 a 49 años	1.484.630	1.187.646	1.038.698	148.948	296.984	-
de 50 a 59 años	1.146.747	862.217	761.121	101.096 °°	284.530	-
de 60 a 69 años	836.208	322.698	269.097	53.601 °°	513.510	-
de 70 años y más	863.807	66.776 °°	62.767 °°	4.009 °°	797.031	-
Ns/Nr	-	-	-	-	-	-
Mujeres	6.258.581	2.213.555	1.822.127	391.428	4.045.026	-
Hasta 9 años	1.005.509	-	-	-	1.005.509	-
de 10 a 14 años	513.638	4.067 °°	3.093 °°	974 °°	509.571	-
de 15 a 19 años	514.173	110.316	62.043 °°	48.273 °°	403.857	-
de 20 a 24 años	551.335	338.172	252.187	85.985 °°	213.163	-
de 25 a 29 años	466.868	309.265	260.349	48.916 °°	157.603	-
de 30 a 39 años	796.489	475.089	401.213	73.876 °°	321.400	-
de 40 a 49 años	785.518	503.291	419.767	83.524 °°	282.227	-
de 50 a 59 años	595.272	344.906	306.898	38.008 °°	250.366	-
de 60 a 69 años	470.954	111.201	101.311 °°	9.890 °°	359.753	-
de 70 años y más	558.825	17.248 °°	15.266 °°	1.982 °°	541.577	-
Ns/Nr	-	-	-	-	-	-
Varones	5.648.940	3.211.561	2.772.864	438.697	2.437.379	-
Hasta 9 años	1.025.945	-	-	-	1.025.945	-
de 10 a 14 años	535.056	14.947 °°	11.850 °°	3.097 °°	520.109	-
de 15 a 19 años	495.993	165.590	114.959	50.631 °°	330.403	-
de 20 a 24 años	526.447	459.818	352.644	107.174	66.629 °°	-
de 25 a 29 años	377.182	359.827	325.016	34.811 °°	17.355 °°	-
de 30 a 39 años	767.494	748.688	679.954	68.734 °°	18.806 °°	-
de 40 a 49 años	699.112	684.355	618.931	65.424 °°	14.757 °°	-
de 50 a 59 años	551.475	517.311	454.223	63.088 °°	34.164 °°	-
de 60 a 69 años	365.254	211.497	167.786	43.711 °°	153.757	-
de 70 años y más	304.982	49.528 °°	47.501 °°	2.027 °°	255.454	-
Ns/Nr	-	-	-	-	-	-

Fuente: INDEC. Encuesta Permanente de Hogares

Cuadro 2.1p. Población total por edad y sexo, según condición de actividad, en porcentaje.
 Aglomerado Gran Buenos Aires. Agosto 1999

Edad y sexo	Total	Condición de actividad				Ns/Nr
		Población económicamente activa			Población no económicamente activa	
		Total	Ocupados	Desocupados		
Total	100,0	100,0	100,0	100,0	100,0	-
Hasta 9 años	17,1	-	-	-	31,3	-
de 10 a 14 años	8,8	0,4	0,3	0,5	15,9	-
de 15 a 19 años	8,5	5,1	3,9	11,9	11,3	-
de 20 a 24 años	9,1	14,7	13,2	23,3	4,3	-
de 25 a 29 años	7,1	12,3	12,7	10,1	2,7	-
de 30 a 39 años	13,1	22,6	23,5	17,2	5,2	-
de 40 a 49 años	12,5	21,9	22,6	17,9	4,6	-
de 50 a 59 años	9,6	15,9	16,6	12,2	4,4	-
de 60 a 69 años	7,0	5,9	5,9	6,5	7,9	-
de 70 años y más	7,3	1,2	1,4	0,5	12,3	-
Ns/Nr	-	-	-	-	-	-
Mujeres	100,0	100,0	100,0	100,0	100,0	-
Hasta 9 años	16,1	-	-	-	24,9	-
de 10 a 14 años	8,2	0,2	0,2	0,2	12,6	-
de 15 a 19 años	8,2	5,0	3,4	12,3	10,0	-
de 20 a 24 años	8,8	15,3	13,8	22,0	5,3	-
de 25 a 29 años	7,5	14,0	14,3	12,5	3,9	-
de 30 a 39 años	12,7	21,5	22,0	18,9	7,9	-
de 40 a 49 años	12,6	22,7	23,0	21,3	7,0	-
de 50 a 59 años	9,5	15,6	16,8	9,7	6,2	-
de 60 a 69 años	7,5	5,0	5,6	2,5	8,9	-
de 70 años y más	8,9	0,8	0,8	0,5	13,4	-
Ns/Nr	-	-	-	-	-	-
Varones	100,0	100,0	100,0	100,0	100,0	-
Hasta 9 años	18,2	-	-	-	42,1	-
de 10 a 14 años	9,5	0,5	0,4	0,7	21,3	-
de 15 a 19 años	8,8	5,2	4,1	11,5	13,6	-
de 20 a 24 años	9,3	14,3	12,7	24,4	2,7	-
de 25 a 29 años	6,7	11,2	11,7	7,9	0,7	-
de 30 a 39 años	13,6	23,3	24,5	15,7	0,8	-
de 40 a 49 años	12,4	21,3	22,3	14,9	0,6	-
de 50 a 59 años	9,8	16,1	16,4	14,4	1,4	-
de 60 a 69 años	6,5	6,6	6,1	10,0	6,3	-
de 70 años y más	5,4	1,5	1,7	0,5	10,5	-
Ns/Nr	-	-	-	-	-	-

Fuente: INDEC. Encuesta Permanente de Hogares

Cuadro 2.2. Población total clasificada por posición en el hogar, edad y sexo, según condición de actividad. Aglomerado Gran Buenos Aires. Agosto 1999

Posición en el hogar, edad y sexo	Total	Condición de actividad				Ns/Nr
		Población económicamente activa			Población no económicamente activa	
		Total	Ocupados	Desocupados		
Total	11.907.521	5.425.116	4.594.991	830.125	6.482.405	-
Jefes	3.565.223	2.668.400	2.388.435	279.965	896.823	-
hasta 24 años	114.184	93.975 °°	81.664 °°	12.311 °°	20.209 °°	-
de 25 a 34 años	547.548	534.686	492.700	41.986 °°	12.862 °°	-
de 35 a 45 años	817.189	789.626	724.835	64.791 °°	27.563 °°	-
de 46 a 65 años	1.316.696	1.124.755	976.759	147.996	191.941	-
66 años y más	769.606	125.358	112.477	12.881 °°	644.248	-
Ns/Nr	-	-	-	-	-	-
No jefes	8.342.298	2.756.716	2.206.556	550.160	5.585.582	-
hasta 24 años	5.053.912	998.935	715.112	283.823	4.054.977	-
de 25 a 34 años	1.061.403	741.271	628.746	112.525	320.132	-
de 35 a 45 años	846.916	507.016	422.863	84.153 °°	339.900	-
de 46 a 65 años	938.075	486.631	418.958	67.673 °°	451.444	-
66 años y más	441.992	22.863 °°	20.877 °°	1.986 °°	419.129	-
Ns/Nr	-	-	-	-	-	-
Mujeres	6.258.581	2.213.555	1.822.127	391.428	4.045.026	-
Jefes	953.811	474.810	408.515	66.295 °°	479.001	-
hasta 24 años	40.946 °°	26.285 °°	21.272 °°	5.013 °°	14.661 °°	-
de 25 a 34 años	80.068 °°	71.586 °°	59.665 °°	11.921 °°	8.482 °°	-
de 35 a 45 años	130.593	111.419	99.432 °°	11.987 °°	19.174 °°	-
de 46 a 65 años	337.590	235.129	201.910	33.219 °°	102.461 °°	-
66 años y más	364.614	30.391 °°	26.236 °°	4.155 °°	334.223	-
Ns/Nr	-	-	-	-	-	-
No jefes	5.304.770	1.738.745	1.413.612	325.133	3.566.025	-
hasta 24 años	2.543.709	426.270	296.051	130.219	2.117.439	-
de 25 a 34 años	770.782	472.623	398.987	73.636 °°	298.159	-
de 35 a 45 años	739.287	411.163	342.645	68.518 °°	328.124	-
de 46 a 65 años	848.444	411.901	360.154	51.747 °°	436.543	-
66 años y más	402.548	16.788 °°	15.775 °°	1.013 °°	385.760	-
Ns/Nr	-	-	-	-	-	-
Varones	5.648.940	3.211.561	2.772.864	438.697	2.437.379	-
Jefes	2.611.412	2.193.590	1.979.920	213.670	417.822	-
hasta 24 años	73.238 °°	67.690 °°	60.392 °°	7.298 °°	5.548 °°	-
de 25 a 34 años	467.480	463.100	433.035	30.065 °°	4.380 °°	-
de 35 a 45 años	686.596	678.207	625.403	52.804 °°	8.389 °°	-
de 46 a 65 años	979.106	889.626	774.849	114.777	89.480 °°	-
66 años y más	404.992	94.967 °°	86.241 °°	8.726 °°	310.025	-
Ns/Nr	-	-	-	-	-	-
No jefes	3.037.528	1.017.971	792.944	225.027	2.019.557	-
hasta 24 años	2.510.203	572.665	419.061	153.604	1.937.538	-
de 25 a 34 años	290.621	268.648	229.759	38.889 °°	21.973 °°	-
de 35 a 45 años	107.629	95.853 °°	80.218 °°	15.635 °°	11.776 °°	-
de 46 a 65 años	89.631 °°	74.730 °°	58.804 °°	15.926 °°	14.901 °°	-
66 años y más	39.444 °°	6.075 °°	5.102 °°	973 °°	33.369 °°	-
Ns/Nr	-	-	-	-	-	-

Fuente: INDEC. Encuesta Permanente de Hogares

Cuadro 2.2p. Población total clasificada por posición en el hogar, edad y sexo, según condición de actividad, en porcentaje. Aglomerado Gran Buenos Aires. Agosto 1999

Posición en el hogar, edad y sexo	Total	Condición de actividad				Ns/Nr
		Población económicamente activa			Población no económicamente activa	
		Total	Ocupados	Desocupados		
Total	100,0	45,6	38,6	7,0	54,4	-
Jefes	100,0	74,8	67,0	7,9	25,2	-
hasta 24 años	100,0	82,3	71,5	10,8	17,7	-
de 25 a 34 años	100,0	97,7	90,0	7,7	2,3	-
de 35 a 45 años	100,0	96,6	88,7	7,9	3,4	-
de 46 a 65 años	100,0	85,4	74,2	11,2	14,6	-
66 años y más	100,0	16,3	14,6	1,7	83,7	-
Ns/Nr	-	-	-	-	-	-
No jefes	100,0	33,0	26,5	6,6	67,0	-
hasta 24 años	100,0	19,8	14,1	5,6	80,2	-
de 25 a 34 años	100,0	69,8	59,2	10,6	30,2	-
de 35 a 45 años	100,0	59,9	49,9	9,9	40,1	-
de 46 a 65 años	100,0	51,9	44,7	7,2	48,1	-
66 años y más	100,0	5,2	4,7	0,4	94,8	-
Ns/Nr	-	-	-	-	-	-
Mujeres	100,0	35,4	29,1	6,3	64,6	-
Jefes	100,0	49,8	42,8	7,0	50,2	-
hasta 24 años	100,0	64,2	52,0	12,2	35,8	-
de 25 a 34 años	100,0	89,4	74,5	14,9	10,6	-
de 35 a 45 años	100,0	85,3	76,1	9,2	14,7	-
de 46 a 65 años	100,0	69,6	59,8	9,8	30,4	-
66 años y más	100,0	8,3	7,2	1,1	91,7	-
Ns/Nr	-	-	-	-	-	-
No jefes	100,0	32,8	26,6	6,1	67,2	-
hasta 24 años	100,0	16,8	11,6	5,1	83,2	-
de 25 a 34 años	100,0	61,3	51,8	9,6	38,7	-
de 35 a 45 años	100,0	55,6	46,3	9,3	44,4	-
de 46 a 65 años	100,0	48,5	42,4	6,1	51,5	-
66 años y más	100,0	4,2	3,9	0,3	95,8	-
Ns/Nr	-	-	-	-	-	-
Varones	100,0	56,9	49,1	7,8	43,1	-
Jefes	100,0	84,0	75,8	8,2	16,0	-
hasta 24 años	100,0	92,4	82,5	10,0	7,6	-
de 25 a 34 años	100,0	99,1	92,6	6,4	0,9	-
de 35 a 45 años	100,0	98,8	91,1	7,7	1,2	-
de 46 a 65 años	100,0	90,9	79,1	11,7	9,1	-
66 años y más	100,0	23,4	21,3	2,2	76,6	-
Ns/Nr	-	-	-	-	-	-
No jefes	100,0	33,5	26,1	7,4	66,5	-
hasta 24 años	100,0	22,8	16,7	6,1	77,2	-
de 25 a 34 años	100,0	92,4	79,1	13,4	7,6	-
de 35 a 45 años	100,0	89,1	74,5	14,5	10,9	-
de 46 a 65 años	100,0	83,4	65,6	17,8	16,6	-
66 años y más	100,0	15,4	12,9	2,5	84,6	-
Ns/Nr	-	-	-	-	-	-

Fuente: INDEC. Encuesta Permanente de Hogares

Cuadro 2.3. Población total por nivel de educación y condición de actividad, según posición en el hogar y sexo. Aglomerado Gran Buenos Aires. Agosto 1999

Condición de actividad, posición en el hogar y sexo	Total	Nivel de educación			
		Primario		Secundario	
		Incompleto	Completo	Incompleto	Completo
Total	11.907.521	2.421.829	2.452.557	2.393.990	1.440.477
Ocupados	4.594.991	324.510	1.153.133	914.482	851.415
Desocupados	830.125	95.316 °°	224.348	192.015	149.120
No económicamente activos	6.482.405	2.002.003	1.075.076	1.287.493	439.942
Ns/Nr	-	-	-	-	-
Jefes	3.565.223	461.055	1.128.585	624.695	574.225
Ocupados	2.388.435	206.481	669.314	478.151	413.146
Desocupados	279.965	57.352 °°	85.847 °°	53.398 °°	40.163 °°
No económicamente activos	896.823	197.222	373.424	93.146 °°	120.916
Ns/Nr	-	-	-	-	-
No jefes	8.342.298	1.960.774	1.323.972	1.769.295	866.252
Ocupados	2.206.556	118.029	483.819	436.331	438.269
Desocupados	550.160	37.964 °°	138.501	138.617	108.957
No económicamente activos	5.585.582	1.804.781	701.652	1.194.347	319.026
Ns/Nr	-	-	-	-	-
Mujeres	6.258.581	1.264.558	1.335.511	1.138.161	814.969
Ocupados	1.822.127	120.439	383.610	280.514	363.195
Desocupados	391.428	27.341 °°	84.593 °°	94.323 °°	84.793 °°
No económicamente activos	4.045.026	1.116.778	867.308	763.324	366.981
Ns/Nr	-	-	-	-	-
Varones	5.648.940	1.157.271	1.117.046	1.255.829	625.508
Ocupados	2.772.864	204.071	769.523	633.968	488.220
Desocupados	438.697	67.975 °°	139.755	97.692 °°	64.327 °°
No económicamente activos	2.437.379	885.225	207.768	524.169	72.961 °°
Ns/Nr	-	-	-	-	-

(continúa)

Cuadro 2.3.(conclusión)

Condición de actividad, posición en el hogar y sexo	Total	Nivel de educación			Ns/Nr
		Superior y universitario		Sin instrucción	
		Incompleto	Completo		
Total	11.907.521	944.372	940.487	1.313.809	-
Ocupados	4.594.991	565.467	757.356	28.628 °°	-
Desocupados	830.125	102.640 °°	60.525 °°	6.161 °°	-
No económicamente activos	6.482.405	276.265	122.606	1.279.020	-
Ns/Nr	-	-	-	-	-
Jefes	3.565.223	286.656	443.576	46.431 °°	-
Ocupados	2.388.435	226.536	372.279	22.528 °°	-
Desocupados	279.965	22.803 °°	16.217 °°	4.185 °°	-
No económicamente activos	896.823	37.317 °°	55.080 °°	19.718 °°	-
Ns/Nr	-	-	-	-	-
No jefes	8.342.298	657.716	496.911	1.267.378	-
Ocupados	2.206.556	338.931	385.077	6.100 °°	-
Desocupados	55.0160	79.837 °°	44.308 °°	1.976 °°	-
No económicamente activos	5.585.582	238.948	67.526 °°	1.259.302	-
Ns/Nr	-	-	-	-	-
Mujeres	6.258.581	505.993	541.896	657.493	-
Ocupados	1.822.127	252.616	411.568	10.185 °°	-
Desocupados	391.428	60.041 °°	39.334 °°	1.003 °°	-
No económicamente activos	4.045.026	193.336	90.994 °°	646.305	-
Ns/Nr	-	-	-	-	-
Varones	5.648.940	438.379	398.591	656.316	-
Ocupados	2.772.864	312.851	345.788	18.443 °°	-
Desocupados	438.697	42.599 °°	21.191 °°	5.158 °°	-
No económicamente activos	2.437.379	82.929 °°	31.612 °°	632.715	-
Ns/Nr	-	-	-	-	-

Fuente: INDEC. Encuesta Permanente de Hogares

Cuadro 2.3p. Población total por nivel de educación y condición de actividad, según posición en el hogar y sexo, en porcentaje. Aglomerado Gran Buenos Aires. Agosto 1999

Condición de actividad, posición en el hogar y sexo	Total	Nivel de educación			
		Primario		Secundario	
		Incompleto	Completo	Incompleto	Completo
Total	100,0	20,3	20,6	20,1	12,1
Ocupados	100,0	7,1	25,1	19,9	18,5
Desocupados	100,0	11,5	27,0	23,1	18,0
No económicamente activos	100,0	30,9	16,6	19,9	6,8
Ns/Nr	-	-	-	-	-
Jefes	100,0	12,9	31,7	17,5	16,1
Ocupados	100,0	8,6	28,0	20,0	17,3
Desocupados	100,0	20,5	30,7	19,1	14,3
No económicamente activos	100,0	22,0	41,6	10,4	13,5
Ns/Nr	-	-	-	-	-
No jefes	100,0	23,5	15,9	21,2	10,4
Ocupados	100,0	5,3	21,9	19,8	19,9
Desocupados	100,0	6,9	25,2	25,2	19,8
No económicamente activos	100,0	32,3	12,6	21,4	5,7
Ns/Nr	-	-	-	-	-
Mujeres	100,0	20,2	21,3	18,2	13,0
Ocupados	100,0	6,6	21,1	15,4	19,9
Desocupados	100,0	7,0	21,6	24,1	21,7
No económicamente activos	100,0	27,6	21,4	18,9	9,1
Ns/Nr	-	-	-	-	-
Varones	100,0	20,5	19,8	22,2	11,1
Ocupados	100,0	7,4	27,8	22,9	17,6
Desocupados	100,0	15,5	31,9	22,3	14,7
No económicamente activos	100,0	36,3	8,5	21,5	3,0
Ns/Nr	-	-	-	-	-

(continúa)

Cuadro 2.3p. (conclusión)

Condición de actividad, posición en el hogar y sexo	Total	Nivel de educación			Ns/Nr
		Superior y universitario		Sin instrucción	
		Incompleto	Completo		
Total	100,0	7,9	7,9	11,0	-
Ocupados	100,0	12,3	16,5	0,6	-
Desocupados	100,0	12,4	7,3	0,7	-
No económicamente activos	100,0	4,3	1,9	19,7	-
Ns/Nr	-	-	-	-	-
Jefes	100,0	8,0	12,4	1,3	-
Ocupados	100,0	9,5	15,6	0,9	-
Desocupados	100,0	8,1	5,8	1,5	-
No económicamente activos	100,0	4,2	6,1	2,2	-
Ns/Nr	-	-	-	-	-
No jefes	100,0	7,9	6,0	15,2	-
Ocupados	100,0	15,4	17,5	0,3	-
Desocupados	100,0	14,5	8,1	0,4	-
No económicamente activos	100,0	4,3	1,2	22,5	-
Ns/Nr	-	-	-	-	-
Mujeres	100,0	8,1	8,7	10,5	-
Ocupados	100,0	13,9	22,6	0,6	-
Desocupados	100,0	15,3	10,0	0,3	-
No económicamente activos	100,0	4,8	2,2	16,0	-
Ns/Nr	-	-	-	-	-
Varones	100,0	7,8	7,1	11,6	-
Ocupados	100,0	11,3	12,5	0,7	-
Desocupados	100,0	9,7	4,8	1,2	-
No económicamente activos	100,0	3,4	1,3	26,0	-
Ns/Nr	-	-	-	-	-

Fuente: INDEC. Encuesta Permanente de Hogares

Cuadro 2.4. Población total clasificada por edad y sexo, según nivel de educación.
Aglomerado Gran Buenos Aires. Agosto 1999

Edad y sexo	Total	Nivel de educación			
		Primario		Secundario	
		Incompleto	Completo	Incompleto	Completo
Total	11.907.521	2.421.829	2.452.557	2.393.990	1.440.477
Hasta 9 años	2.031.454	812.219	-	-	-
de 10 a 14 años	1.048.694	724.778	1.037 °°	319.534	-
de 15 a 19 años	1.010.166	31.828 °°	96.184 °°	738.090	46.441 °°
de 20 a 24 años	1.077.782	35.757 °°	201.000	254.947	222.608
de 25 a 29 años	844.050	24.776 °°	168.280	183.152	174.613
de 30 a 39 años	1.563.983	81.043 °°	420.991	304.661	307.450
de 40 a 49 años	1.484.630	167.836	435.498	263.591	272.132
de 50 a 59 años	1.146.747	169.558	371.519	177.521	193.733
de 60 a 69 años	836.208	158.569	350.765	98.114 °°	119.771
de 70 años y más	863.807	215.465	407.283	54.380 °°	103.729 °°
Ns/Nr	-	-	-	-	-
Mujeres	6.258.581	1.264.558	1.335.511	1.138.161	814.969
Hasta 9 años	1.005.509	403.265	-	-	-
de 10 a 14 años	513.638	348.048	-	164.387	-
de 15 a 19 años	514.173	8.253 °°	40.501 °°	364.221	31.387 °°
de 20 a 24 años	551.335	14.820 °°	87.233 °°	110.285	120.139
de 25 a 29 años	466.868	18.671 °°	78.291 °°	86.390 °°	98.794 °°
de 30 a 39 años	796.489	49.406 °°	210.795	135.121	163.596
de 40 a 49 años	785.518	89.034 °°	212.436	120.889	159.270
de 50 a 59 años	595.272	94.421 °°	205.845	90.038 °°	105.822
de 60 a 69 años	470.954	94.219 °°	219.209	44.105 °°	69.248 °°
de 70 años y más	558.825	144.421	281.201	22.725 °°	66.713 °°
Ns/Nr	-	-	-	-	-
Varones	5.648.940	1.157.271	1.117.046	1.255.829	625.508
Hasta 9 años	1.025.945	408.954	-	-	-
de 10 a 14 años	535.056	376.730	1.037 °°	155.147	-
de 15 a 19 años	495.993	23.575 °°	55.683 °°	373.869	15.054 °°
de 20 a 24 años	526.447	20.937 °°	113.767	144.662	102.469 °°
de 25 a 29 años	377.182	6.105 °°	89.989 °°	96.762 °°	75.819 °°
de 30 a 39 años	767.494	31.637 °°	210.196	169.540	143.854
de 40 a 49 años	699.112	78.802 °°	223.062	142.702	112.862
de 50 a 59 años	551.475	75.137 °°	165.674	87.483 °°	87.911 °°
de 60 a 69 años	365.254	64.350 °°	131.556	54.009 °°	50.523 °°
de 70 años y más	304.982	71.044 °°	126.082	31.655 °°	37.016 °°
Ns/Nr	-	-	-	-	-

(continúa)

Cuadro 2.4.(conclusión)

Edad y sexo	Total	Nivel de educación			Ns/Nr
		Superior y universitario		Sin instrucción	
		Incompleto	Completo		
Total	11.907.521	944.372	940.487	1.313.809	-
Hasta 9 años	2.031.454	-	-	1.219.235	-
de 10 a 14 años	1.048.694	-	-	3.345 ^{oo}	-
de 15 a 19 años	1.010.166	97.623 ^{oo}	-	-	-
de 20 a 24 años	1.077.782	320.587	40.711 ^{oo}	2.172 ^{oo}	-
de 25 a 29 años	844.050	146.570	143.543	3.116 ^{oo}	-
de 30 a 39 años	1.563.983	165.250	277.263	7.325 ^{oo}	-
de 40 a 49 años	1.484.630	117.413	212.899	15.261 ^{oo}	-
de 50 a 59 años	1.146.747	65.913 ^{oo}	155.121	13.382 ^{oo}	-
de 60 a 69 años	836.208	24.144 ^{oo}	70.535 ^{oo}	14.310 ^{oo}	-
de 70 años y más	863.807	6.872 ^{oo}	40.415 ^{oo}	35.663 ^{oo}	-
Ns/Nr	-	-	-	-	-
Mujeres	6.258.581	505.993	541.896	657.493	-
Hasta 9 años	1.005.509	-	-	602.244	-
de 10 a 14 años	513.638	-	-	1.203 ^{oo}	-
de 15 a 19 años	514.173	69.811 ^{oo}	-	-	-
de 20 a 24 años	551.335	187.128	30.727 ^{oo}	1.003 ^{oo}	-
de 25 a 29 años	466.868	80.041 ^{oo}	103.668 ^{oo}	1.013 ^{oo}	-
de 30 a 39 años	796.489	74.955 ^{oo}	160.536	2.080 ^{oo}	-
de 40 a 49 años	785.518	66.828 ^{oo}	126.809	10.252 ^{oo}	-
de 50 a 59 años	595.272	19.062 ^{oo}	74.915 ^{oo}	5.169 ^{oo}	-
de 60 a 69 años	470.954	8.168 ^{oo}	28.896 ^{oo}	7.109 ^{oo}	-
de 70 años y más	558.825	-	16.345 ^{oo}	27.420 ^{oo}	-
Ns/Nr	-	-	-	-	-
Varones	5.648.940	438.379	398.591	656.316	-
Hasta 9 años	1.025.945	-	-	616.991	-
de 10 a 14 años	535.056	-	-	2.142 ^{oo}	-
de 15 a 19 años	495.993	27.812 ^{oo}	-	-	-
de 20 a 24 años	526.447	133.459	9.984 ^{oo}	1.169 ^{oo}	-
de 25 a 29 años	377.182	66.529 ^{oo}	39.875 ^{oo}	2.103 ^{oo}	-
de 30 a 39 años	767.494	90.295 ^{oo}	116.727	5.245 ^{oo}	-
de 40 a 49 años	699.112	50.585 ^{oo}	86.090 ^{oo}	5.009 ^{oo}	-
de 50 a 59 años	551.475	46.851 ^{oo}	80.206 ^{oo}	8.213 ^{oo}	-
de 60 a 69 años	365.254	15.976 ^{oo}	41.639 ^{oo}	7.201 ^{oo}	-
de 70 años y más	304.982	6.872 ^{oo}	24.070 ^{oo}	8.243 ^{oo}	-
Ns/Nr	-	-	-	-	-

Fuente: INDEC. Encuesta Permanente de Hogares

Cuadro 2.4p. Población total clasificada por edad y sexo, según nivel de educación, en porcentaje.
Aglomerado Gran Buenos Aires. Agosto 1999

Edad y sexo	Total	Nivel de educación			
		Primario		Secundario	
		Incompleto	Completo	Incompleto	Completo
Total	100,0	20,3	20,6	20,1	12,1
Hasta 9 años	100,0	40,0	-	-	-
de 10 a 14 años	100,0	69,1	0,1	30,5	-
de 15 a 19 años	100,0	3,2	9,5	73,1	4,6
de 20 a 24 años	100,0	3,3	18,6	23,7	20,7
de 25 a 29 años	100,0	2,9	19,9	21,7	20,7
de 30 a 39 años	100,0	5,2	26,9	19,5	19,7
de 40 a 49 años	100,0	11,3	29,3	17,8	18,3
de 50 a 59 años	100,0	14,8	32,4	15,5	16,9
de 60 a 69 años	100,0	19,0	41,9	11,7	14,3
de 70 años y más	100,0	24,9	47,1	6,3	12,0
Ns/Nr	-	-	-	-	-
Mujeres	100,0	20,2	21,3	18,2	13,0
Hasta 9 años	100,0	40,1	-	-	-
de 10 a 14 años	100,0	67,8	-	32,0	-
de 15 a 19 años	100,0	1,6	7,9	70,8	6,1
de 20 a 24 años	100,0	2,7	15,8	20,0	21,8
de 25 a 29 años	100,0	4,0	16,8	18,5	21,2
de 30 a 39 años	100,0	6,2	26,5	17,0	20,5
de 40 a 49 años	100,0	11,3	27,0	15,4	20,3
de 50 a 59 años	100,0	15,9	34,6	15,1	17,8
de 60 a 69 años	100,0	20,0	46,5	9,4	14,7
de 70 años y más	100,0	25,8	50,3	4,1	11,9
Ns/Nr	-	-	-	-	-
Varones	100,0	20,5	19,8	22,2	11,1
Hasta 9 años	100,0	39,9	-	-	-
de 10 a 14 años	100,0	70,4	0,2	29,0	-
de 15 a 19 años	100,0	4,8	11,2	75,4	3,0
de 20 a 24 años	100,0	4,0	21,6	27,5	19,5
de 25 a 29 años	100,0	1,6	23,9	25,7	20,1
de 30 a 39 años	100,0	4,1	27,4	22,1	18,7
de 40 a 49 años	100,0	11,3	31,9	20,4	16,1
de 50 a 59 años	100,0	13,6	30,0	15,9	15,9
de 60 a 69 años	100,0	17,6	36,0	14,8	13,8
de 70 años y más	100,0	23,3	41,3	10,4	12,1
Ns/Nr	-	-	-	-	-

(continúa)

Cuadro 2.4p. (conclusión)

Edad y sexo	Total	Nivel de educación			Ns/Nr
		Superior y universitario		Sin Instrucción	
		Incompleto	Completo		
Total	100,0	7,9	7,9	11,0	-
Hasta 9 años	100,0	-	-	60,0	-
de 10 a 14 años	100,0	-	-	0,3	-
de 15 a 19 años	100,0	9,7	-	-	-
de 20 a 24 años	100,0	29,7	3,8	0,2	-
de 25 a 29 años	100,0	17,4	17,0	0,4	-
de 30 a 39 años	100,0	10,6	17,7	0,5	-
de 40 a 49 años	100,0	7,9	14,3	1,0	-
de 50 a 59 años	100,0	5,7	13,5	1,2	-
de 60 a 69 años	100,0	2,9	8,4	1,7	-
de 70 años y más	100,0	0,8	4,7	4,1	-
Ns/Nr	-	-	-	-	-
Mujeres	100,0	8,1	8,7	10,5	-
Hasta 9 años	100,0	-	-	59,9	-
de 10 a 14 años	100,0	-	-	0,2	-
de 15 a 19 años	100,0	13,6	-	-	-
de 20 a 24 años	100,0	33,9	5,6	0,2	-
de 25 a 29 años	100,0	17,1	22,2	0,2	-
de 30 a 39 años	100,0	9,4	20,2	0,3	-
de 40 a 49 años	100,0	8,5	16,1	1,3	-
de 50 a 59 años	100,0	3,2	12,6	0,9	-
de 60 a 69 años	100,0	1,7	6,1	1,5	-
de 70 años y más	100,0	-	2,9	4,9	-
Ns/Nr	-	-	-	-	-
Varones	100,0	7,8	7,1	11,6	-
Hasta 9 años	100,0	-	-	60,1	-
de 10 a 14 años	100,0	-	-	0,4	-
de 15 a 19 años	100,0	5,6	-	-	-
de 20 a 24 años	100,0	25,4	1,9	0,2	-
de 25 a 29 años	100,0	17,6	10,6	0,6	-
de 30 a 39 años	100,0	11,8	15,2	0,7	-
de 40 a 49 años	100,0	7,2	12,3	0,7	-
de 50 a 59 años	100,0	8,5	14,5	1,5	-
de 60 a 69 años	100,0	4,4	11,4	2,0	-
de 70 años y más	100,0	2,3	7,9	2,7	-
Ns/Nr	-	-	-	-	-

Fuente: INDEC. Encuesta Permanente de Hogares

Cuadro 2.5. Población total clasificada por posición en el hogar y sexo, según condición de actividad. Aglomerado Gran Buenos Aires. Agosto 1999.

Posición en el hogar y sexo	Total	Condición de actividad				Ns/Nr
		Población económicamente activa			Población no económicamente activa	
		Total	Ocupados	Desocupados		
Total	11.907.521	5.425.116	4.594.991	830.125	6.482.405	-
Jefes	3.565.223	2.668.400	2.388.435	279.965	896.823	-
Cónyuges	2.317.207	1.060.572	888.740	171.832	1.256.635	-
Hijos/as	5.022.705	1.377.934	1.053.426	324.508	3.644.771	-
Otros familiares	923.170	265.326	215.642	49.684 °°	657.844	-
Servicio doméstico	22.657 °°	22.657 °°	22.657 °°	-	-	-
Otros componentes	56.559 °°	30.227 °°	26.091 °°	4.136 °°	26.332 °°	-
Mujeres	6.258.581	2.213.555	1.822.127	391.428	4.045.026	-
Jefes	953.811	474.810	408.515	66.295 °°	479.001	-
Cónyuges	2.239.620	992.807	830.475	162.332	1.246.813	-
Hijos/as	2.478.603	602.650	461.867	140.783	1.875.953	-
Otros familiares	534.946	104.591 °°	83.581 °°	21.010 °°	430.355	-
Servicio doméstico	22.657 °°	22.657 °°	22.657 °°	-	-	-
Otros componentes	28.944 °°	16.040 °°	15.032 °°	1.008 °°	12.904 °°	-
Varones	5.648.940	3.211.561	2.772.864	438.697	2.437.379	-
Jefes	2.611.412	2.193.590	1.979.920	213.670	417.822	-
Cónyuges	77.587 °°	67.765 °°	58.265 °°	9.500 °°	9.822 °°	-
Hijos/as	2.544.102	775.284	591.559	183.725	1.768.818	-
Otros familiares	388.224	160.735	132.061	28.674 °°	227.489	-
Servicio doméstico	-	-	-	-	-	-
Otros componentes	27.615 °°	14.187 °°	11.059 °°	3.128 °°	13.428 °°	-

Fuente: INDEC. Encuesta Permanente de Hogares

Cuadro 2.5p. Población total clasificada por posición en el hogar y sexo, según condición de actividad, en porcentaje. Aglomerado Gran Buenos Aires. Agosto 1999

Posición en el hogar y sexo	Total	Condición de actividad				Ns/Nr
		Población económicamente activa			Población no económicamente activa	
		Total	Ocupados	Desocupados		
Total	100,0	100,0	100,0	100,0	100,0	-
Jefes	29,9	49,2	52,0	33,7	13,8	-
Cónyuges	19,5	19,5	19,3	20,7	19,4	-
Hijos/as	42,2	25,4	22,9	39,1	56,2	-
Otros familiares	7,8	4,9	4,7	6,0	10,1	-
Servicio doméstico	0,2	0,4	0,5	-	-	-
Otros componentes	0,5	0,6	0,6	0,5	0,4	-
Mujeres	100,0	100,0	100,0	100,0	100,0	-
Jefes	15,2	21,5	22,4	16,9	11,8	-
Cónyuges	35,8	44,9	45,6	41,5	30,8	-
Hijos/as	39,6	27,2	25,3	36,0	46,4	-
Otros familiares	8,5	4,7	4,6	5,4	10,6	-
Servicio doméstico	0,4	1,0	1,2	-	-	-
Otros componentes	0,5	0,7	0,8	0,3	0,3	-
Varones	100,0	100,0	100,0	100,0	100,0	-
Jefes	46,2	68,3	71,4	48,7	17,1	-
Cónyuges	1,4	2,1	2,1	2,2	0,4	-
Hijos/as	45,0	24,1	21,3	41,9	72,6	-
Otros familiares	6,9	5,0	4,8	6,5	9,3	-
Servicio doméstico	-	-	-	-	-	-
Otros componentes	0,5	0,4	0,4	0,7	0,6	-

Fuente: INDEC. Encuesta Permanente de Hogares

Cuadro 2.6. Población ocupada por categoría ocupacional según rama de actividad de la ocupación principal. Aglomerado Gran Buenos Aires. Agosto 1999

Categoría ocupacional	Total	Actividades primarias	Industria manufacturera	Construcción	Comercio	Hoteles y restaurantes	Transporte, almacenamiento y comunicaciones	Servicios financieros, inmobiliarios, de alquiler y empresariales
Total	4.594.991	9.486 °°	777.924	358.077	899.740	120.554	408.178	566.786
Patrón o empleador	218.063	2.440 °°	42.155 °°	22.858 °°	75.715 °°	14.650 °°	13.428 °°	29.452 °°
Cuenta propia	1.016.552	-	90.418 °°	147.227	321.047	11.395 °°	70.328 °°	120.231
Asalariados	3.315.788	7.046 °°	641.141	185.837	488.302	94.509 °°	322.038	417.103
Trabajador sin salario	44.588 °°	-	4.210 °°	2.155 °°	14.676 °°	-	2.384 °°	-
Ns/Nr	-	-	-	-	-	-	-	-

Categoría ocupacional	Total	Administración pública, defensa y seguridad social	Enseñanza	Servicios sociales y de salud	Servicio doméstico	Otros servicios comunitarios, sociales y personales	Otras ramas ¹	Actividades no bien especificadas
Total	4.594.991	233.494	294.873	267.802	355.493	264.164	18.003 °°	20.417 °°
Patrón o empleador	218.063	-	7.951 °°	6.093 °°	-	3.321 °°	-	-
Cuenta propia	1.016.552	-	21.862 °°	48.656 °°	107.748	73.345 °°	-	4.295 °°
Asalariados	3.315.788	231.224	262.786	203.889	246.732	181.056	18.003 °°	16.122 °°
Trabajador sin salario	44.588 °°	2.270 °°	2.274 °°	9.164 °°	1.013 °°	6.442 °°	-	-
Ns/Nr	-	-	-	-	-	-	-	-

¹Otras ramas incluye "Suministro de electricidad, gas y agua" y "Organizaciones y órganos extraterritoriales".

Nota: codificado con Rama de Actividad CIIU Revisión 3.

Fuente: INDEC. Encuesta Permanente de Hogares

Cuadro 2.6p. Población ocupada por categoría ocupacional, según rama de actividad de la ocupación principal, en porcentaje. Aglomerado Gran Buenos Aires. Agosto 1999

Categoría ocupacional	Total	Actividades primarias	Industria manufacturera	Construcción	Comercio	Hoteles y restaurantes	Transporte, almacenamiento y comunicaciones	Servicios financieros, inmobiliarios, de alquiler y empresariales
Total	100,0	0,2	16,9	7,8	19,6	2,6	8,9	12,3
Patrón o empleador	100,0	1,1	19,3	10,5	34,7	6,7	6,2	13,5
Cuenta propia	100,0	-	8,9	14,5	31,6	1,1	6,9	11,8
Asalariados	100,0	0,2	19,3	5,6	14,7	2,9	9,7	12,6
Trabajador sin salario	100,0	-	9,4	4,8	32,9	-	5,3	-
Ns/Nr	-	-	-	-	-	-	-	-

Categoría ocupacional	Total	Administración pública, defensa y seguridad social	Enseñanza	Servicios sociales y de salud	Servicio doméstico	Otros servicios comunitarios, sociales y personales	Otras ramas ¹	Actividades no bien especificadas
Total	100,0	5,1	6,4	5,8	7,7	5,7	0,4	0,4
Patrón o empleador	100,0	-	3,6	2,8	-	1,5	-	-
Cuenta propia	100,0	-	2,2	4,8	10,6	7,2	-	0,4
Asalariados	100,0	7,0	7,9	6,1	7,4	5,5	0,5	0,5
Trabajador sin salario	100,0	5,1	5,1	20,6	2,3	14,4	-	-
Ns/Nr	-	-	-	-	-	-	-	-

¹Otras ramas incluye "Suministro de electricidad, gas y agua" y "Organizaciones y órganos extraterritoriales".

Nota: codificado con Rama de Actividad CIIU Revisión 3.

Fuente: INDEC. Encuesta Permanente de Hogares

Cuadro 2.7. Población ocupada clasificada por sexo y posición en el hogar, según búsqueda de otro trabajo.
Aglomerado Gran Buenos Aires. Agosto 1999

Sexo y posición en el hogar	Total	Busca otro trabajo	No busca otro trabajo	Ns/Nr
Total	4.594.991	1.301.605	3.275.642	17.744 °°
Mujeres	1.822.127	503.379	1.309.661	9.087 °°
Jefes	408.515	139.284	268.138	1.093 °°
No jefes	1.413.612	364.095	1.041.523	7.994 °°
Varones	2.772.864	798.226	1.965.981	8.657 °°
Jefes	1.979.920	548.459	1.426.993	4.468 °°
No jefes	792.944	249.767	538.988	4.189 °°

Fuente: INDEC. Encuesta Permanente de Hogares

Cuadro 2.7p. Población ocupada clasificada por sexo y posición en el hogar, según búsqueda de otro trabajo, en porcentaje.
Aglomerado Gran Buenos Aires. Agosto 1999

Sexo y posición en el hogar	Total	Busca otro trabajo	No busca otro trabajo	Ns/Nr
Total	100,0	28,3	71,3	0,4
Mujeres	100,0	27,6	71,9	0,5
Jefes	100,0	34,1	65,6	0,3
No jefes	100,0	25,8	73,7	0,6
Varones	100,0	28,8	70,9	0,3
Jefes	100,0	27,7	72,1	0,2
No jefes	100,0	31,5	68,0	0,5

Fuente: INDEC. Encuesta Permanente de Hogares

Cuadro 2.8. Población ocupada clasificada por sexo, según horas trabajadas en la semana
Aglomerado Gran Buenos Aires. Agosto 1999

Sexo	Total de ocupados	Cantidad de horas						No trabajó	Ns/Nr
		1-19	20-29	30-40	41-45	46-61	62 y más		
Total	4.594.991	500.668	452.460	1.096.594	540.008	1.219.609	605.845	146.402	33.405 °°
Mujeres	1.822.127	325.852	269.322	491.639	191.047	338.750	131.126	56.333 °°	18.058 °°
Varones	2.772.864	174.816	183.138	604.955	348.961	880.859	474.719	90.069 °°	15.347 °°

Fuente: INDEC. Encuesta Permanente de Hogares

Cuadro 2.9. Población ocupada clasificada por categoría ocupacional, según horas trabajadas en la semana. Aglomerado Gran Buenos Aires. Agosto 1999

Categoría ocupacional	Total de ocupados	Cantidad de horas						No trabajó	Ns/Nr
		1-19	20-29	30-40	41-45	46-61	62 y más		
Total	4.594.991	500.668	452.460	1.096.594	540.008	1.219.609	605.845	146.402	33.405 °°
Asalariados	3.315.788	270.398	319.594	866.563	465.595	875.173	377.575	119.941	20.949 °°
Cuenta propia	1.016.552	220.375	116.176	194.032	61.035 °°	241.603	151.250	19.625 °°	12.456 °°
Otros	262.651	9.895 °°	16.690 °°	35.999 °°	13.378 °°	102.833 °°	77.020 °°	6.836 °°	-
Ns/Nr	-	-	-	-	-	-	-	-	-

Fuente: INDEC. Encuesta Permanente de Hogares

Cuadro 2.10. Población ocupada clasificada por categoría de la ocupación principal, según cantidad de ocupaciones. Aglomerado Gran Buenos Aires
Agosto 1999

Categoría ocupacional	Total de ocupados	Cantidad de ocupaciones		
		1	2 ó más	Ns/Nr
Total	4.594.991	4.223.607	371.384	-
Asalariados	3.315.788	3.034.129	281.659	-
Cuenta propia	1.016.552	954.439	62.113 °°	-
Otros	262.651	235.039	27.612 °°	-
Ns/Nr	-	-	-	-

Fuente: INDEC. Encuesta Permanente de Hogares

Cuadro 2.10p. Población ocupada clasificada por categoría de la ocupación principal, según cantidad de ocupaciones, en porcentaje. Aglomerado Gran Buenos Aires. Agosto 1999

Categoría ocupacional	Total de ocupados	Cantidad de ocupaciones		
		1	2 ó más	Ns/Nr
Total	100,0	91,9	8,1	-
Asalariados	100,0	91,5	8,5	-
Cuenta propia	100,0	93,9	6,1	-
Otros	100,0	89,5	10,5	-
Ns/Nr	-	-	-	-

Fuente: INDEC. Encuesta Permanente de Hogares

Cuadro 2.11. Población ocupada clasificada por sexo, según intensidad de la ocupación. Aglomerado Gran Buenos Aires. Agosto 1999

Sexo	Total	Intensidad de la ocupación			No trabajó circunstancialmente	Ns/Nr
		Subocupados visibles ¹	Ocupados plenos ²	Sobreocupados ³		
Total	4.594.991	850.157	1.732.226	1.832.801	146.402	33.405 °°
Mujeres	1.822.127	488.592	786.964	472.180	56.333 °°	18.058 °°
Varones	2.772.864	361.565	945.262	1.360.621	90.069 °°	15.347 °°

¹ Ocupados que trabajan menos de 35 horas semanales y desean trabajar más.² Ocupados que trabajan entre 35 y 45 horas semanales y ocupados que trabajan menos de 35 horas y no desean trabajar más.³ Ocupados que trabajan más de 45 horas semanales.

Fuente: INDEC. Encuesta Permanente de Hogares

Cuadro 2.12. Población ocupada clasificada por posición en el hogar y categoría ocupacional, según ingreso total individual. Aglomerado Gran Buenos Aires. Agosto 1999

Posición en el hogar y categoría ocupacional	Total	Deciles			Sin ingresos	Ingresos parciales y Ns/Nr
		1 a 4	5 a 8	9 y 10		
Total	4.594.991	1.182.187	1.895.277	994.378	161.080	362.069
Asalariado	3.315.788	821.645	1.535.728	675.678	103.136 °°	179.601
Cuenta propia	1.016.552	346.804	306.284	202.512	21.579 °°	139.373
Otros	262.651	13.738 °°	53.265 °°	116.188	36.365 °°	43.095 °°
Jefes	2.388.435	407.793	1.024.553	716.548	37.427 °°	202.114
Asalariado	1.580.428	240.001	775.832	459.817	20.919 °°	83.859 °°
Cuenta propia	632.247	161.523	207.715	158.721	14.481 °°	89.807 °°
Otros	175.760	6.269 °°	41.006 °°	98.010 °°	2.027 °°	28.448 °°
No jefes	2.206.556	774.394	870.724	277.830	123.653	159.955
Asalariados	1.735.360	581.644	759.896	215.861	82.217 °°	95.742 °°
Cuenta propia	384.305	185.281	98.569 °°	43.791 °°	7.098 °°	49.566 °°
Otros	86.891 °°	7.469 °°	12.259 °°	18.178 °°	34.338 °°	14.647 °°

Nota: el ingreso total individual corresponde a la distribución decilica del cuadro 25: "Población total según escala de ingreso individual".

Fuente: INDEC. Encuesta Permanente de Hogares

Cuadro 2.12p. Población ocupada clasificada por posición en el hogar y categoría ocupacional, según ingreso total individual, en porcentaje. Aglomerado Gran Buenos Aires. Agosto 1999

Posición en el hogar y categoría ocupacional	Total	Deciles			Sin ingresos	Ingresos parciales y Ns/Nr
		1 a 4	5 a 8	9 y 10		
Total	100,0	25,7	41,2	21,6	3,5	7,9
Asalariado	100,0	24,8	46,3	20,4	3,1	5,4
Cuenta propia	100,0	34,1	30,1	19,9	2,1	13,7
Otros	100,0	5,2	20,3	44,2	13,8	16,4
Jefes	100,0	17,1	42,9	30,0	1,6	8,5
Asalariado	100,0	15,2	49,1	29,1	1,3	5,3
Cuenta propia	100,0	25,5	32,9	25,1	2,3	14,2
Otros	100,0	3,6	23,3	55,8	1,2	16,2
No jefes	100,0	35,1	39,5	12,6	5,6	7,2
Asalariados	100,0	33,5	43,8	12,4	4,7	5,5
Cuenta propia	100,0	48,2	25,6	11,4	1,8	12,9
Otros	100,0	8,6	14,1	20,9	39,5	16,9

Fuente: INDEC. Encuesta Permanente de Hogares

Cuadro 2.13. Población ocupada clasificada por sexo, categoría ocupacional y rama de actividad, según ingreso total individual. Aglomerado Gran Buenos Aires. Agosto 1999

Categoría ocupacional, rama de actividad y sexo	Total	Deciles			Sin ingresos	Ingresos parciales y Ns/Nr
		1 a 4	5 a 8	9 y 10		
Total	4.594.991	1.182.187	1.895.277	994.378	161.080	362.069
Asalariados	3.315.788	821.645	1.535.728	675.678	103.136 °°	179.601
Industria	641.141	147.352	322.469	123.239	19.690 °°	28.391 °°
Comercio	488.302	142.197	229.804	69.111 °°	17.066 °°	30.124 °°
Servicios	1.125.687	330.143	468.324	242.704	29.662 °°	54.854 °°
Construcción	185.837	52.693 °°	95.291 °°	14.932 °°	14.516 °°	8.405 °°
Otras ramas ¹	858.699	149.260	415.567	223.549	22.202 °°	48.121 °°
Sin especificar	16.122 °°	-	4.273 °°	2.143 °°	-	9.706 °°
No asalariados	1.279.203	360.542	359.549	318.700	57.944 °°	182.468
Desconocidos	-	-	-	-	-	-
Mujeres	1.822.127	628.934	687.430	290.657	75.835 °°	139.271
Asalariados	1.366.553	454.619	567.670	222.943	45.169 °°	76.152 °°
Industria	163.277	59.722 °°	67.095 °°	23.540 °°	5.386 °°	7.534 °°
Comercio	179.707	66.878 °°	72.230 °°	20.042 °°	8.556 °°	12.001 °°
Servicios	729.539	262.416	296.126	114.270	21.100 °°	35.627 °°
Construcción	9.799 °°	5.309 °°	3.268 °°	1.222 °°	-	-
Otras ramas ¹	277.693	60.294 °°	127.742	63.869 °°	10.127 °°	15.661 °°
Sin especificar	6.538 °°	-	1.209 °°	-	-	5.329 °°
No asalariados	455.574	174.315	119.760	67.714 °°	30.666 °°	63.119 °°
Desconocidos	-	-	-	-	-	-
Varones	2.772.864	553.253	1.207.847	703.721	85.245 °°	222.798
Asalariados	1.949.235	367.026	968.058	452.735	57.967 °°	103.449 °°
Industria	477.864	87.630 °°	255.374	99.699 °°	14.304 °°	20.857 °°
Comercio	308.595	75.319 °°	157.574	49.069 °°	8.510 °°	18.123 °°
Servicios	396.148	67.727 °°	172.198	128.434	8.562 °°	19.227 °°
Construcción	176.038	47.384 °°	92.023 °°	13.710 °°	14.516 °°	8.405 °°
Otras ramas ¹	581.006	88.966 °°	287.825	159.680	12.075 °°	32.460 °°
Sin especificar	9.584 °°	-	3.064 °°	2.143 °°	-	4.377 °°
No asalariados	823.629	186.227	239.789	250.986	27.278 °°	119.349
Desconocidos	-	-	-	-	-	-

¹ Incluye Actividades primarias, Suministro de electricidad, gas y agua, Hoteles y restaurantes, Transporte, almacenamiento y comunicaciones, Servicios financieros, inmobiliarios, de alquiler y empresariales y Organizaciones y órganos extraterritoriales.

Nota: la rama de actividad se codifica con la CIU revisión 3.

Fuente: INDEC. Encuesta Permanente de Hogares

Cuadro 2.13p. Población ocupada clasificada por sexo, categoría ocupacional y rama de actividad, según ingreso total individual, en porcentaje. Aglomerado Gran Buenos Aires. Agosto 1999

Categoría ocupacional, rama de actividad y sexo	Total	Deciles			Sin ingresos	Ingresos parciales y Ns/Nr
		1 a 4	5 a 8	9 y 10		
Total	100,0	100,0	100,0	100,0	100,0	100,0
Asalariados	72,2	69,5	81,0	67,9	64,0	49,6
Industria	14,0	12,5	17,0	12,4	12,2	7,8
Comercio	10,6	12,0	12,1	7,0	10,6	8,3
Servicios	24,5	27,9	24,7	24,4	18,4	15,2
Construcción	4,0	4,5	5,0	1,5	9,0	2,3
Otras ramas ¹	18,7	12,6	21,9	22,5	13,8	13,3
Sin especificar	0,4	-	0,2	0,2	-	2,7
No asalariados	27,8	30,5	19,0	32,1	36,0	50,4
Desconocidos	-	-	-	-	-	-
Mujeres	100,0	100,0	100,0	100,0	100,0	100,0
Asalariados	75,0	72,3	82,6	76,7	59,6	54,7
Industria	9,0	9,5	9,8	8,1	7,1	5,4
Comercio	9,9	10,6	10,5	6,9	11,3	8,6
Servicios	40,0	41,7	43,1	39,3	27,8	25,6
Construcción	0,5	0,8	0,5	0,4	-	-
Otras ramas ¹	15,2	9,6	18,6	22,0	13,4	11,2
Sin especificar	0,4	-	0,2	-	-	3,8
No asalariados	25,0	27,7	17,4	23,3	40,4	45,3
Desconocidos	-	-	-	-	-	-
Varones	100,0	100,0	100,0	100,0	100,0	100,0
Asalariados	70,3	66,3	80,1	64,3	68,0	46,4
Industria	17,2	15,8	21,1	14,2	16,8	9,4
Comercio	11,1	13,6	13,0	7,0	10,0	8,1
Servicios	14,3	12,2	14,3	18,3	10,0	8,6
Construcción	6,3	8,6	7,6	1,9	17,0	3,8
Otras ramas ¹	21,0	16,1	23,8	22,7	14,2	14,6
Sin especificar	0,3	-	0,3	0,3	-	2,0
No asalariados	29,7	33,7	19,9	35,7	32,0	53,6
Desconocidos	-	-	-	-	-	-

¹ Incluye Actividades primarias, Suministro de electricidad, gas y agua, Hoteles y restaurantes, Transporte, almacenamiento y comunicaciones, Servicios financieros, inmobiliarios, de alquiler y empresariales y Organizaciones y órganos extraterritoriales.

Nota: la rama de actividad se codifica con la CIUU revisión 3.

Fuente: INDEC. Encuesta Permanente de Hogares

Cuadro 2.14. Población desocupada clasificada por sexo, según intensidad de la desocupación. Aglomerado Gran Buenos Aires. Agosto 1999

Sexo	Total	Intensidad de la desocupación			Ns/Nr
		Hasta 1 mes	Más de 1 mes a 3 meses	Más de 3 meses	
Total	830.125	244.180	189.000	395.844	1.101 °°
Mujeres	391.428	84.873 °°	72.904 °°	233.651	-
Varones	438.697	159.307	116.096	162.193	1.101 °°

Fuente: INDEC. Encuesta Permanente de Hogares

Cuadro 2.15. Población desocupada clasificada por sexo, según tipo de desocupación. Aglomerado Gran Buenos Aires. Agosto 1999

Sexo	Total	Tipo de desocupación	
		Nuevo trabajador	Con ocupación anterior
Total	830.125	74.303 °°	755.822
Mujeres	391.428	51.825 °°	339.603
Varones	438.697	22.478 °°	416.219

Fuente: INDEC. Encuesta Permanente de Hogares

Cuadro 2.16. Hogares clasificados por condición de actividad y categoría ocupacional del jefe, según régimen de tenencia de la vivienda. Aglomerado Gran Buenos Aires. Agosto 1999

Condición de actividad y categoría ocupacional del jefe	Total	Régimen de tenencia		
		Propietario	Inquilino	Otros regímenes
Total	3.565.223	2.597.949	560.712	406.562
PEA	2.668.400	1.824.192	504.219	339.989
Asalariado	1.747.701	1.123.005	375.498	249.198
Cuenta propia	737.321	547.191	104.694 °°	85.436 °°
Patrón o empleador y trabajador sin salario	180.221	152.983	22.926 °°	4.312 °°
Nuevos trabajadores	2.056 °°	1.013 °°	-	1.043 °°
Desconocidos	1.101 °°	-	1.101 °°	-
PNEA	896.823	773.757	56.493 °°	66.573 °°
Jubilados	729.451	644.099	42.483 °°	42.869 °°
Otros	167.372	129.658	14.010 °°	23.704 °°
Ns/Nr	-	-	-	-

Nota: las categorías "asalariado", "cuenta propia", "patrón o empleador y trabajador sin salario" incluyen a los desocupados con ocupación anterior.

Fuente: INDEC. Encuesta Permanente de Hogares

Cuadro 2.17. Hogares clasificados por ingreso per cápita familiar, según régimen de tenencia de la vivienda. Aglomerado Gran Buenos Aires. Agosto 1999

Ingreso per cápita familiar	Total	Régimen de tenencia		
		Propietario	Inquilino	Otros regímenes
Total	3.565.223	2.597.949	560.712	406.562
Deciles 1 a 3	943.364	650.836	99.265 °°	193.263
Deciles 4 a 6	944.900	676.503	159.526	108.871
Deciles 7 y 8	629.816	459.833	127.552	42.431 °°
Deciles 9 y 10	629.619	483.889	125.325	20.405 °°
Sin ingresos	47.074 °°	34.293 °°	5.379 °°	7.402 °°
Ns/Nr	370.450	292.595	43.665 °°	34.190 °°

Fuente: INDEC. Encuesta Permanente de Hogares

Cuadro 2.18. Hogares clasificados por cantidad de cuartos de uso exclusivo, según tamaño de los hogares. Aglomerado Gran Buenos Aires. Agosto 1999

Cantidad de cuartos de uso exclusivo	Total	Tamaño del hogar					
		Miembros					
		1	2	3	4	5	6 y más
Total	3.565.223	590.401	765.563	685.717	719.310	399.236	404.996
1 cuarto	324.982	98.480 °°	59.680 °°	68.893 °°	50.044 °°	22.756 °°	25.129 °°
2 cuartos	912.906	223.198	231.009	168.755	142.958	65.847 °°	81.139 °°
3 cuartos	1.433.535	199.910	343.803	299.698	308.042	142.148	139.934
4 cuartos	623.772	45.572 °°	100.086 °°	106.441	150.205	110.514	110.954
5 y más cuartos	270.028	23.241 °°	30.985 °°	41.930 °°	68.061 °°	57.971 °°	47.840 °°
Sin cuartos de uso exclusivo	-	-	-	-	-	-	-

Fuente: INDEC. Encuesta Permanente de Hogares

Cuadro 2.19. Hogares clasificados por tamaño del hogar, según régimen de tenencia de la vivienda. Aglomerado Gran Buenos Aires. Agosto 1999

Tamaño del hogar	Total	Régimen de tenencia		
		Propietario	Inquilino	Otros regímenes
Total	3.565.223	2.597.949	560.712	406.562
1 miembro	590.401	409.324	117.639	63.438 °°
2 a 4 miembros	2.170.590	1.589.133	352.434	229.023
5 y más miembros	804.232	599.492	90.639 °°	114.101

Fuente: INDEC. Encuesta Permanente de Hogares

Cuadro 2.20. Población económicamente activa clasificada por condición de actividad y rama de actividad de la ocupación principal, según nivel de educación. Aglomerado Gran Buenos Aires. Agosto 1999

Condición de actividad y rama de actividad	Total	Nivel de educación						Ns/Nr
		Primario		Secundario		Superior y universitario	Sin instrucción	
		Incompleto	Completo	Incompleto	Completo			
Total	5.425.116	419.826	1.377.481	1.106.497	1.000.535	1.485.988	34.789 °°	-
Industria	905.914	70.114 °°	278.671	223.547	160.690	167.933	4.959 °°	-
Comercio	1.044.160	66.031 °°	262.299	247.143	258.020	204.440	6.227 °°	-
Servicios	1.609.344	139.489	385.265	275.660	235.610	561.033	12.287 °°	-
Construcción	496.495	96.108 °°	205.816	99.288 °°	44.909 °°	40.031 °°	10.343 °°	-
Otras ramas ¹	1.272.369	43.994 °°	229.808	237.133	274.188	486.273	973 °°	-
Sin especificar	96.834 °°	4.090 °°	15.622 °°	23.726 °°	27.118 °°	26.278 °°	-	-
Ocupados	4.594.991	324.510	1.153.133	914.482	851.415	1.322.823	28.628 °°	-
Industria	777.924	60.798 °°	236.926	195.343	137.592	142.306	4.959 °°	-
Comercio	899.740	51.231 °°	229.758	212.802	225.710	174.012	6.227 °°	-
Servicios	1.415.826	112.041	328.525	229.882	211.960	523.177	10.241 °°	-
Construcción	358.077	60.531 °°	146.782	75.349 °°	33.809 °°	34.405 °°	7.201 °°	-
Otras ramas ¹	1.123.007	38.896 °°	207.080	197.857	235.984	443.190	-	-
Sin especificar	20.417 °°	1.013 °°	4.062 °°	3.249 °°	6.360 °°	5.733 °°	-	-
Desocupados	830.125	95.316 °°	224.348	192.015	149.120	163.165	6.161 °°	-

Cuadro 2.20p. Población económicamente activa clasificada por condición de actividad y rama de actividad de la ocupación principal, según nivel de educación, en porcentaje. Aglomerado Gran Buenos Aires. Agosto 1999

Condición de actividad y rama de actividad	Total	Nivel de educación						Ns/Nr
		Primario		Secundario		Superior y universitario	Sin instrucción	
		Incompleto	Completo	Incompleto	Completo			
Total	100,0	100,0	100,0	100,0	100,0	100,0	100,0	-
Industria	16,7	16,7	20,2	20,2	16,1	11,3	14,3	-
Comercio	19,2	15,7	19,0	22,3	25,8	13,8	17,9	-
Servicios	29,7	33,2	28,0	24,9	23,5	37,8	35,3	-
Construcción	9,2	22,9	14,9	9,0	4,5	2,7	29,7	-
Otras ramas ¹	23,5	10,5	16,7	21,4	27,4	32,7	2,8	-
Sin especificar	1,8	1,0	1,1	2,1	2,7	1,8	-	-
Ocupados	84,7	77,3	83,7	82,6	85,1	89,0	82,3	-
Industria	14,3	14,5	17,2	17,7	13,8	9,6	14,3	-
Comercio	16,6	12,2	16,7	19,2	22,6	11,7	17,9	-
Servicios	26,1	26,7	23,8	20,8	21,2	35,2	29,4	-
Construcción	6,6	14,4	10,7	6,8	3,4	2,3	20,7	-
Otras ramas ¹	20,7	9,3	15,0	17,9	23,6	29,8	-	-
Sin especificar	0,4	0,2	0,3	0,3	0,6	0,4	-	-
Desocupados	15,3	22,7	16,3	17,4	14,9	11,0	17,7	-

¹ Incluye Actividades primarias, Suministro de electricidad, gas y agua, Hoteles y restaurantes, Transporte, almacenamiento y comunicaciones, Servicios financieros, inmobiliarios, de alquiler y empresariales y Organizaciones y órganos extraterritoriales.

Nota: la rama de actividad se codifica con la CIU revisión 3.

Fuente: INDEC. Encuesta Permanente de Hogares

Cuadro 2.21. Población económicamente activa clasificada por ingreso total individual y nivel de educación, según condición de actividad y categoría ocupacional
Aglomerado Gran Buenos Aires. Agosto 1999

Ingreso total individual, condición de actividad y categoría ocupacional	Total	Nivel de educación						Sin instrucción	Ns/Nr
		Primario		Secundario		Superior y universitario			
		Incompleto	Completo	Incompleto	Completo	Incompleto	Completo		
Total	5.425.116	419.826	1.377.481	1.106.497	1.000.535	668.107	817.881	34.789 °°	-
Deciles 1 a 4	1.368.812	185.371	475.056	331.675	201.235	110.609	47.400 °°	17.466 °°	-
Deciles 5 a 8	1.942.662	130.728	541.660	424.240	379.201	237.315	219.325	10.193 °°	-
Deciles 9 y 10	1.007.935	15.455 °°	84.143 °°	125.796	207.278	170.195	405.068	-	-
Sin ingresos	703.405	68.623 °°	190.597	159.866	125.368	93.335 °°	59.612 °°	6.004 °°	-
Ns/Nr	402.302	19.649 °°	86.025 °°	64.920 °°	87.453 °°	56.653 °°	86.476 °°	1.126 °°	-
Ocupados	4.594.991	324.510	1.153.133	914.482	851.415	565.467	757.356	28.628 °°	-
Asalariados	3.315.788	210.543	821.057	667.212	617.765	444.512	539.255	15.444 °°	-
Deciles 1 a 4	821.645	93.775 °°	280.479	206.526	124.436	74.841 °°	32.349 °°	9.239 °°	-
Deciles 5 a 8	1.535.728	91.994 °°	422.676	340.025	295.695	207.458	171.675	6.205 °°	-
Deciles 9 y 10	675.678	9.325 °°	48.512 °°	71.625 °°	141.899	115.591	288.726	-	-
Sin ingresos	103.136 °°	10.196 °°	33.466 °°	23.899 °°	16.638 °°	13.134 °°	5.803 °°	-	-
Ns/Nr	179.601	5.253 °°	35.924 °°	25.137 °°	39.097 °°	33.488 °°	40.702 °°	-	-
No asalariados	1.279.203	113.967	332.076	247.270	233.650	120.955	218.101	13.184 °°	-
Sin especificar	-	-	-	-	-	-	-	-	-
Desocupados	830.125	95.316 °°	224.348	192.015	149.120	102.640 °°	60.525 °°	6.161 °°	-

Fuente: INDEC. Encuesta Permanente de Hogares

Cuadro 2.21p. Población económicamente activa clasificada por ingreso total individual, según nivel de educación, en porcentaje. Aglomerado Gran Buenos Aires. Agosto 1999

Ingreso total individual	Total	Nivel de educación						Sin instrucción	Ns/Nr
		Primario		Secundario		Superior y universitario			
		Incompleto	Completo	Incompleto	Completo	Incompleto	Completo		
Total	100,0	100,0	100,0	100,0	100,0	100,0	100,0	100,0	-
Deciles 1 a 4	25,2	44,2	34,5	30,0	20,1	16,6	5,8	50,2	-
Deciles 5 a 8	35,8	31,1	39,3	38,3	37,9	35,5	26,8	29,3	-
Deciles 9 y 10	18,6	3,7	6,1	11,4	20,7	25,5	49,5	-	-
Sin ingresos	13,0	16,3	13,8	14,4	12,5	14,0	7,3	17,3	-
Ns/Nr	7,4	4,7	6,2	5,9	8,7	8,5	10,6	3,2	-

Fuente: INDEC. Encuesta Permanente de Hogares

Cuadro 2.22. Población ocupada clasificada por calificación ocupacional, según sexo. Aglomerado Gran Buenos Aires Agosto 1999

Calificación ocupacional	Total	Mujeres	Varones
Total	4.594.991	1.822.127	2.772.864
Científico profesional	495.828	185.425	310.403
Técnica	832.282	401.593	430.689
Operativa	1.926.298	506.161	1.420.137
No calificada	1.283.276	709.164	574.112
Ns/Nr	57.307 °°	19.784 °°	37.523 °°

Nota: los cuadros sobre estructura ocupacional presentan categorías agrupadas. Se ha tenido en cuenta tanto la significación estadística como la comparabilidad de variables ya presentes en otros cuadros de esta publicación de resultados. Para una visión más detallada de la estructura de ocupaciones existen tabulaciones específicas con mayor nivel de desagregación. Es necesario señalar algunas precisiones para la lectura de los cuadros:

- el perfil completo de la estructura de Calificación Ocupacional se encuentra detallado en el Cuadro (21) y sirve de referente del perfil agrupado de Calificación Ocupacional del Cuadro (22), en relación a su distribución sectorial.
- el perfil de calificaciones del agrupamiento de ocupaciones productoras de bienes industriales, de infraestructura y de reparaciones no modifica el de cada uno de estos grupos específicos.

Fuente: INDEC. Encuesta Permanente de Hogares

Cuadro 2.22p. Población ocupada clasificada por calificación ocupacional, según sexo, en porcentaje. Aglomerado Gran Buenos Aires Agosto 1999

Calificación ocupacional	Total	Mujeres	Varones
Total	100,0	100,0	100,0
Científico profesional	10,8	10,2	11,2
Técnica	18,1	22,0	15,5
Operativa	41,9	27,8	51,2
No calificada	27,9	38,9	20,7
Ns/Nr	1,2	1,1	1,4

Nota: los cuadros sobre estructura ocupacional presentan categorías agrupadas. Se ha tenido en cuenta tanto la significación estadística como la comparabilidad de variables ya presentes en otros cuadros de esta publicación de resultados. Para una visión más detallada de la estructura de ocupaciones existen tabulaciones específicas con mayor nivel de desagregación. Es necesario señalar algunas precisiones para la lectura de los cuadros:

- el perfil completo de la estructura de Calificación Ocupacional se encuentra detallado en el Cuadro (21) y sirve de referente del perfil agrupado de Calificación Ocupacional del Cuadro (22), en relación a su distribución sectorial.
- el perfil de calificaciones del agrupamiento de ocupaciones productoras de bienes industriales, de infraestructura y de reparaciones no modifica el de cada uno de estos grupos específicos.

Fuente: INDEC. Encuesta Permanente de Hogares

Cuadro 2.23. Población ocupada por sexo y calificación ocupacional, según rama de actividad. Aglomerado Gran Buenos Aires. Agosto 1999

Calificación ocupacional y sexo	Total	Rama de actividad			
		Industria manufacturera	Construcción	Comercio	Transporte, almacenaje y comunicaciones
Total	4.594.991	777.924	358.077	1.020.294	408.178
Científica, profesional y técnica	1.328.110	153.355	35.706 °°	181.992	69.520 °°
Operativa	1.926.298	461.295	252.929	379.505	281.167
No calificada	1.283.276	154.789	68.439 °°	452.528	55.311 °°
Ns/Nr calificación	57.307 °°	8.485 °°	1.003 °°	6.269 °°	2.180 °°
Mujeres	1.822.127	192.400	12.962 °°	373.952	73.130 °°
Científica, profesional y técnica	587.018	34.182 °°	2.368 °°	48.563 °°	27.482 °°
Operativa	506.161	98.194 °°	7.370 °°	126.604	33.542 °°
No calificada	709.164	56.892 °°	3.224 °°	194.527	12.106 °°
Ns/Nr calificación	19.784 °°	3.132 °°	-	4.258 °°	-
Varones	2.772.864	585.524	345.115	646.342	335.048
Científica, profesional y técnica	741.092	119.173	33.338 °°	133.429	42.038 °°
Operativa	1.420.137	363.101	245.559	252.901	247.625
No calificada	574.112	97.897 °°	65.215 °°	258.001	43.205 °°
Ns/Nr calificación	37.523 °°	5.353 °°	1.003 °°	2.011 °°	2.180 °°

Calificación ocupacional y sexo	Total	Rama de actividad			Otras ramas ¹
		Servicios financieros, seguros, bienes inmuebles y servicios a empresas	Servicios		
			Otros servicios	Servicio doméstico	
Total	4.594.991	566.786	1.060.333	355.493	47.906 °°
Científica, profesional y técnica	1.328.110	325.051	547.941	1.047 °°	13.498 °°
Operativa	1.926.298	158.444	359.563	20.081 °°	13.314 °°
No calificada	1.283.276	70.972 °°	141.140	331.962	8.135 °°
Ns/Nr calificación	57.307	12.319 °°	11.689 °°	2.403 °°	12.959 °°
Mujeres	1.822.127	220.363	610.356	326.016	12.948 °°
Científica, profesional y técnica	587.018	122.118	351.252	-	1.053 °°
Operativa	506.161	57.476 °°	179.617	1.146 °°	2.212 °°
No calificada	709.164	37.385 °°	77.328 °°	323.514	4.188 °°
Ns/Nr calificación	19.784	3.384 °°	2.159 °°	1.356 °°	5.495 °°
Varones	2.772.864	346.423	449.977	29.477 °°	34.958 °°
Científica, profesional y técnica	741.092	202.933	196.689	1.047 °°	12.445 °°
Operativa	1.420.137	100.968 °°	179.946	18.935 °°	11.102 °°
No calificada	574.112	33.587 °°	63.812 °°	8.448 °°	3.947 °°
Ns/Nr calificación	37.523	8.935 °°	9.530 °°	1.047 °°	7.464 °°

¹ Incluye actividades primarias, suministro de electricidad, gas y agua y organizaciones y órganos extraterritoriales.

Cuadro 2.24. Población ocupada por carácter y calificación ocupacional según sexo.
Aglomerado Gran Buenos Aires. Agosto 1999

Carácter y calificación ocupacional	Total	Mujeres	Varones
Total	4.594.991	1.822.127	2.772.864
Directivas	134.981	30.663 °°	104.318 °°
Administrativas, jurídicas, financieras y de informática	776.387	410.122	366.265
Técnica y científica profesional	354.882	164.563	190.319
Operativa	334.287	190.989	143.298
No calificada	87.218 °°	54.570 °°	32.648 °°
Comerciales, de transporte, almacenaje y telecomunicaciones	1.164.139	339.263	824.876
Técnica y científica profesional	182.660	56.147 °°	126.513
Operativa	474.306	74.596 °°	399.710
No calificada	507.173	208.520	298.653
De servicios sociales básicos ¹	581.430	352.926	228.504
Técnica y científica profesional	440.004	294.718	145.286
Operativa	121.355	46.538 °°	74.817 °°
No calificada	20.071 °°	11.670 °°	8.401 °°
De servicios varlos ²	780.483	520.084	260.399
Técnica y científica profesional	57.770 °°	19.434 °°	38.336 °°
Operativa	189.962	89.168 °°	100.794 °°
No calificada	532.751	411.482	121.269
Productoras de Infraestructuras, bienes industriales y de reparaciones ³	1.035.425	148.282	887.143
Técnica y científica profesional	132.368	20.490 °°	111.878
Operativa	774.103	104.870 °°	669.233
No calificada	128.954	22.922 °°	106.032
De apoyo tecnológico	60.723 °°	1.003 °°	59.720 °°
Ns/Nr carácter/calificación	61.423 °°	19.784 °°	41.639 °°

¹ Educación, de Salud, Investigación, Comunicación de masas, Sociales, Gremiales, Religiosas, de Vigilancia y Fuerzas Armadas.

² Deportivas, Artísticas, de Alimentación, Alojamiento, Servicio doméstico y limpieza Personales.

³ Energéticas, de Agua, Gas, Construcción e infraestructura.

Fuente: INDEC. Encuesta Permanente de Hogares

Cuadro 2.24p. Población ocupada por carácter y calificación ocupacional según sexo, en porcentaje.
Aglomerado Gran Buenos Aires. Agosto 1999

Carácter y calificación ocupacional	Total	Mujeres	Varones
Total	100,0	100,0	100,0
Directivas	2,9	1,7	3,8
Administrativas, jurídicas, financieras y de informática	16,9	22,5	13,2
Técnica y científica profesional	7,7	9,0	6,9
Operativa	7,3	10,5	5,2
No calificada	1,9	3,0	1,2
Comerciales, de transporte, almacenaje y telecomunicaciones	25,3	18,6	29,7
Técnica y científica profesional	4,0	3,1	4,6
Operativa	10,3	4,1	14,4
No calificada	11,0	11,4	10,8
De servicios sociales básicos ¹	12,7	19,4	8,2
Técnica y científica profesional	9,6	16,2	5,2
Operativa	2,6	2,6	2,7
No calificada	0,4	0,6	0,3
De servicios varios ²	17,0	28,5	9,4
Técnica y científica profesional	1,3	1,1	1,4
Operativa	4,1	4,9	3,6
No calificada	11,6	22,6	4,4
Productoras de infraestructuras, bienes industriales y de reparaciones ³	22,5	8,1	32,0
Técnica y científica profesional	2,9	1,1	4,0
Operativa	16,8	5,8	24,1
No calificada	2,8	1,3	3,8
De apoyo tecnológico	1,3	0,1	2,2
Ns/Nr carácter/calificación	1,3	1,1	1,5

¹ Educación, de Salud, Investigación, Comunicación de masas, Sociales, Gremiales, Religiosas, de Vigilancia y Fuerzas Armadas.

² Deportivas, Artísticas, de Alimentación, Alojamiento, Servicio doméstico y limpieza, Personales.

³ Energéticas, de Agua, Gas y Construcción e infraestructura.

Fuente: INDEC. Encuesta Permanente de Hogares

Cuadro 2.25. Población total según escala de ingreso total individual.
Aglomerado Gran Buenos Aires. Agosto 1999

Número de decil	Escala de ingreso		Población por decil	Porcentaje de personas	Ingreso total por decil (en miles de pesos)	Porcentaje del ingreso	Ingreso medio por decil (en pesos)	Ingreso medio por estrato (en pesos)
	Desde (en pesos)	Hasta						
1	5	150	549.122		52.129	1,3	95	
2	150	210	549.636		103.224	2,6	188	
3	210	300	550.512		140.983	3,6	256	
4	300	386	550.009		181.200	4,6	329	
5	389	450	549.533		227.948	5,8	415	
6	450	560	549.741		277.772	7,1	505	217
7	560	700	550.349		343.360	8,7	624	
8	700	934	550.289		436.027	11,1	792	
9	940	1.500	549.047		623.915	15,9	1.136	584
10	1.500	35.000	550.799		1.542.183	39,3	2.800	1.969
Población con ingresos			5.499.037	46,2	3.928.741	100,0	714	
Población sin ingresos			5.931.153	49,8				
Ingresos parciales y ns/nr			477.331	4,0				
Activos no-autorrespondentes y entrevista no realizada			-	-				
Población total			11.907.521	100,0				

Nota: el ingreso total individual es la suma de todos los ingresos percibidos en efectivo por cada componente del hogar correspondientes al mes de referencia (el mes calendario completo anterior al que contiene la semana de referencia).

La EPH detalla las distintas fuentes de ingreso considerando dos grupos: fuentes laborales y no laborales (ingresos de los asalariados, sus bonificaciones o gratificaciones no habituales, ingresos de los trabajadores por cuenta propia, ingresos de los patrones incluyendo sueldo asignado, jubilaciones y pensiones, alquileres-rentas-intereses, utilidades-beneficios-dividendos, seguro de desempleo, indemnización por despido, beca de estudio, cuota de alimentos, aportes de personas que no viven en el hogar y otras fuentes).

Para construir los deciles se ordena a las personas receptoras de ingresos de menor a mayor en base a su ingreso total individual y se las divide en diez grupos de igual tamaño. El que contiene a la población con ingresos más bajos se denomina decil 1 mientras que el último grupo o decil 10 contiene a la población de mayores ingresos. Los intervalos de cada decil se obtienen tomando el monto más bajo y más alto registrado en cada tramo decílico.

Como la variable ingreso presenta gran frecuencia en valores típicos (jubilaciones, docentes, empleados de comercio, etcétera) y dado que la variable de corte de la escala es el 10% de la población, puede suceder que los perceptores de esos valores típicos estén clasificados parte en un tramo de la escala y parte en el siguiente, en cuyo caso, el límite superior e inferior de deciles sucesivos tendrán el mismo valor.

En el cálculo de los deciles de ingreso individual, se consideran a todos los componentes que hayan respondido la totalidad de sus ingresos. Cuando un componente no responde al menos una de sus fuentes de ingreso no es considerado en el cálculo, apareciendo en la fila "Ingresos parciales y Ns/Nr".

En la última columna los deciles se agrupan en estratos. El bajo abarca los deciles 1 a 4. El medio abarca los deciles 5 a 8 y el alto los deciles 9 y 10.

Los montos están expresados en términos corrientes de la moneda de curso legal del período considerado.

Fuente: INDEC. Encuesta Permanente de Hogares

Cuadro 2.26. Población ocupada según escala de ingreso de la ocupación principal.
Aglomerado Gran Buenos Aires. Agosto 1999

Número de decil	Escala de ingreso		Población por decil	Porcentaje de personas	Ingreso total por decil (en miles de pesos)	Porcentaje del ingreso	Ingreso medio por decil (en pesos)	Ingreso medio por estrato (en pesos)
	Desde (en pesos)	Hasta						
1	4	190	413.367		38.437	1,2	93	257
2	192	296	413.223		93.199	3,0	226	
3	298	350	414.169		130.911	4,2	316	
4	350	400	412.396		162.241	5,2	393	
5	400	500	413.972		195.958	6,3	473	632
6	500	600	413.928		229.318	7,3	554	
7	600	750	413.170		272.658	8,7	660	
8	750	1.000	413.721		348.657	11,2	843	
9	1.000	1.500	413.574		488.910	15,6	1.182	1.996
10	1.500	35.000	414.377		1.164.060	37,3	2.809	
Ocupados con Ingresos			4.135.897	90,0	3.124.348	100,0	755	
Ocupados sin Ingresos			58.954				1,3	
Ingresos parciales y ns/nr			400.140				8,7	
Ocupados no autorrespondentes			-					
Población ocupada			4.594.991					

Nota: el ingreso de la ocupación principal de los ocupados se refiere al mes de referencia (el mes calendario completo anterior al que contiene la semana de referencia). En el caso de los asalariados incluye jornales, quincenas, sueldos y salarios, sobresueldos, horas extras, salario familiar, asignación por escolaridad, participación en las utilidades, así como incentivos, premios y bonificaciones habituales. Para los cuenta propia el total ganado en el ejercicio de la ocupación es el ingreso total menos todos los gastos necesarios para lograr tales ingresos. Para los patrones o empleadores es la utilidad o beneficio neto que le corresponde por su participación en la empresa (incluye "sueldo" asignado).

Los ingresos de los asalariados son de bolsillo o netos de descuentos obligatorios (obra social, jubilación, etcétera). Es decir, los descuentos voluntarios (pago de créditos por planilla, compra de bienes a través de mutuales, etcétera) forman parte del ingreso registrado. Por su parte, los ingresos de los trabajadores independientes se captan previo al pago del impuesto a las ganancias.

Para construir los deciles se ordena a los ocupados perceptores de ingresos de menor a mayor en base a su ingreso de la ocupación principal y se los divide en diez grupos de igual tamaño. El que contiene a la población con ingresos más bajos se denomina decil 1 mientras que último grupo o decil 10 contiene a la población de mayores ingresos. Los intervalos de cada decil se obtienen tomando el monto más bajo y más alto registrado en cada tramo de decílico.

Como la variable ingreso presenta gran frecuencia en valores típicos (jubilaciones, docentes, empleados de comercio, etcétera) y dado que la variable de corte de la escala es el 10% de la población, puede suceder que los perceptores de esos valores típicos estén clasificados parte en un tramo de la escala y parte en el siguiente, en cuyo caso, el límite superior e inferior de deciles sucesivos tendrán el mismo valor.

En el cálculo de los deciles se consideran a todos los ocupados que hayan respondido el monto de ingreso proveniente de su ocupación principal. Cuando ello no ocurre no es considerado en el cálculo, apareciendo en la fila "Ingresos parciales y Ns/Nr".

En la última columna los deciles se agrupan en estratos. El bajo abarca los deciles 1 a 4. El medio abarca los deciles 5 a 8 y el alto de los deciles 9 y 10.

Los montos están expresados en términos corrientes de la moneda de curso legal del período considerado.

Fuente: INDEC. Encuesta Permanente de Hogares

Cuadro 2.27. Hogares según escala de ingreso total familiar.
Aglomerado Gran Buenos Aires. Agosto 1999

Número de decil	Escala de ingreso		Hogares por decil	Porcentaje de hogares	Población por decil	Porcentaje de personas	Ingreso total por decil (en miles de pesos)	Porcentaje del ingreso	Ingreso medio por decil (en pesos)
	Desde (en pesos)	Hasta							
1	10	245	314.006		793.184	7,5	53.631	1,4	171
2	250	380	315.438		825.414	7,8	96.667	2,5	306
3	380	500	314.231		1.033.497	9,8	135.777	3,6	432
4	500	600	315.351		1.128.541	10,7	175.832	4,6	558
5	600	800	314.549		1.077.996	10,2	219.386	5,8	697
6	800	1.000	314.906		1.148.084	10,9	275.443	7,2	875
7	1.000	1.213	314.345		1.065.242	10,1	341.260	9,0	1.086
8	1.214	1.645	314.582		1.150.678	10,9	446.405	11,7	1.419
9	1.650	2.500	315.319		1.189.041	11,3	634.471	16,7	2.012
10	2.500	35.000	314.972		1.133.844	10,8	1.422.035	37,4	4.515
Hogares con ingresos			3.147.699	88,3	10.545.521	100,0	3.800.906	100,0	1.208
Hogares sin ingresos			47.074	1,3	143.186				
Ingresos parciales y ns/nr			370.450	10,4	1.218.814				
Hogares con activos no autorrespondentes			-	-	-				
Total de hogares y población			3.565.223	100,0	11.907.521				

Nota: el ingreso total familiar se calcula sumando los ingresos totales individuales de todos los componentes del hogar exceptuando el ingreso del servicio doméstico que vive en el hogar ("con cama adentro").

Para construir los deciles se ordena a los hogares perceptores de ingresos de menor a mayor en base al ingreso total familiar y se los divide en diez grupos de igual tamaño. El que contiene a los hogares con ingresos más bajos se denomina decil 1 mientras que el último grupo o decil 10 contiene a los hogares con mayores ingresos. Los intervalos de cada decil se obtienen tomando el monto más bajo y más alto registrado en cada tramo decílico.

Como la variable ingreso presenta gran frecuencia en valores típicos y dado que la variable de corte de la escala es el 10% de los hogares, puede suceder que hogares con los mismos ingresos queden clasificados parte en un tramo de la escala y parte en el siguiente, en cuyo caso, el límite superior e inferior de deciles sucesivos tendrán el mismo valor.

Cuando en un hogar uno de sus miembros no responde alguno o la totalidad de sus ingresos personales, este hogar no es considerado en el cálculo de los deciles, apareciendo en la fila "Ingresos parciales y Ns/Nr".

Los montos están expresados en términos corrientes de la moneda de curso legal del período considerado.

Fuente: INDEC. Encuesta Permanente de Hogares

Cuadro 2.28. Hogares según escala de ingreso per cápita familiar.
Aglomerado Gran Buenos Aires. Agosto 1999

Número de decil	Escala de ingreso		Hogares por decil	Población por decil	Porcentaje de personas	Ingreso total por decil (en miles de pesos)	Porcentaje del ingreso	Ingreso medio por decil (en pesos)	
	Desde (en pesos)	Hasta							
1	2	86	314.722	1.631.610	15,5	87.576	2,3	54	
2	86	130	313.969	1.382.802	13,1	149.521	3,9	108	
3	130	167	314.673	1.214.927	11,5	181.315	4,8	149	
4	169	215	315.291	1.015.600	9,6	194.090	5,1	191	
5	215	271	314.604	973.904	9,2	237.019	6,2	243	
6	272	338	315.005	960.587	9,1	293.112	7,7	305	
7	338	450	314.347	943.825	9,0	365.548	9,6	387	
8	450	600	315.469	848.412	8,0	433.619	11,4	511	
9	600	964	314.623	826.611	7,8	617.007	16,2	746	
10	967	35.000	314.996	747.243	7,1	1.242.099	32,7	1.662	
Hogares con ingresos			3.147.699	88,3	10.545.521	100,0	3.800.906	100,0	360
Hogares sin ingresos			47.074	1,3	143.186				
Ingresos parciales y Ns/Nr			370.450	10,4	1.218.814				
Hogares con activos no autorrespondentes			-	-	-				
Total de hogares y población			3.565.223	100,0	11.907.521				

Nota: el ingreso per capita familiar se obtiene dividiendo el ingreso total familiar por la totalidad de los componentes del hogar. El ingreso total familiar se calcula sumando los ingresos totales individuales de todos los componentes del hogar exceptuando el ingreso del servicio doméstico que vive en el hogar ("con cama adentro"). El mismo se incluye en el cálculo del total de componentes del hogar.

Para construir los deciles se ordena a los hogares perceptores de ingresos de menor a mayor en base al ingreso per capita familiar y se los divide en diez grupos de igual tamaño. El que contiene a los hogares con ingresos más bajos se denomina decil 1 mientras que el último grupo o decil 10 contiene a los hogares con mayores ingresos. Los intervalos de cada decil se obtienen tomando el monto más bajo y más alto registrado en cada tramo decílico.

Como la variable ingreso presenta gran frecuencia en valores típicos y dado que la variable de corte de la escala es el 10% de los hogares, puede suceder que hogares con los mismos ingresos queden clasificados parte en un tramo de la escala y parte en el siguiente, en cuyo caso, el límite superior e inferior de deciles sucesivos tendrán el mismo valor.

Cuando en un hogar uno de sus miembros no responde alguno o la totalidad de sus ingresos personales, este hogar no es considerado en el cálculo de los deciles, apareciendo en la fila "Ingresos parciales y Ns/Nr".

Los montos están expresados en términos corrientes de la moneda de curso legal del período considerado.

Fuente: INDEC. Encuesta Permanente de Hogares

Cuadro 2.29. Población total por condición de migración, según sexo.
Aglomerado Gran Buenos Aires. Agosto 1999

Condición de migración	Total	Mujeres	Varones
Total	11.907.521	6.258.581	5.648.940
No migrantes	8.182.225	4.201.923	3.980.302
Migrantes ¹	3.706.403	2.044.318	1.662.085
Ns/Nr	18.893 ^{oo}	12.340 ^{oo}	6.553 ^{oo}

¹ Población residente en un lugar distinto al área de relevamiento durante un período de más de 6 meses.

Fuente: INDEC. Encuesta Permanente de Hogares

Cuadro 2.30. Población total clasificada por condición de migración, lugar de residencia anterior y período de llegada al área, según lugar de nacimiento.
Aglomerado Gran Buenos Aires. Agosto 1999

Condición de migración, lugar de residencia anterior y período de llegada al área	Total	Lugar de nacimiento			
		Esta ciudad	Otro lugar del país	Otro país	Ns/Nr
Total	11.907.521	8.482.060	2.517.777	889.891	17.793 ^{oo}
Población no migrante	8.182.225	8.086.833	85.757 ^{oo}	9.635 ^{oo}	-
Población migrante ¹	3.706.403	395.227	2.430.920	880.256	-
Últimos cinco años	385.755	70.011 ^{oo}	203.358	112.386	-
Otro lugar del país	242.877	36.567 ^{oo}	202.212	4.098 ^{oo}	-
En otro país	142.878	33.444 ^{oo}	1.146 ^{oo}	108.288	-
Ns/Nr residencia anterior	-	-	-	-	-
Más de cinco años	3.261.812	320.765	2.179.520	761.527	-
Otro lugar del país	2.406.643	218.188	2.155.157	33.298 ^{oo}	-
En otro país	855.169	102.577 ^{oo}	24.363 ^{oo}	728.229	-
Ns/Nr residencia anterior	-	-	-	-	-
Ns/Nr año	58.836 ^{oo}	4.451 ^{oo}	48.042 ^{oo}	6.343 ^{oo}	-
Ns/Nr condición de migración	18.893 ^{oo}	-	1.100 ^{oo}	-	17.793 ^{oo}

¹ Población residente en un lugar distinto al área de relevamiento durante un período de más de 6 meses.

Fuente: INDEC. Encuesta Permanente de Hogares

Cuadro 2.31. Población total clasificada por lugar de nacimiento y lugar de residencia anterior. Aglomerado Gran Buenos Aires. Agosto 1999

Lugar de residencia anterior	Total	Lugar de nacimiento				Ns/Nr
		Esta ciudad	Otro lugar de esta provincia	Otra provincia	Otro país	
Total	11.907.521	8.482.060	401.309	2.116.468	889.891	17.793 °°
En esta ciudad	8.182.225	8.086.833	32.568 °°	53.189 °°	9.635 °°	-
En otro lugar ¹	3.706.403	395.227	368.741	2.062.179	880.256	-
Otro lugar de esta provincia	451.368	68.323 °°	339.083	36.229 °°	7.733 °°	-
En otra provincia	2.249.519	189.757	24.090 °°	2.006.009	29.663 °°	-
En otro país	1.005.516	137.147	5.568 °°	19.941 °°	842.860	-
Ns/Nr lugar de nacimiento	-	-	-	-	-	-
Ns/Nr condición de migración	18.893 °°	-	-	1.100 °°	-	17.793 °°

¹ Población residente en un lugar distinto al área de relevamiento durante un período de más de 6 meses.

Fuente: INDEC. Encuesta Permanente de Hogares

Cuadro 2.32. Población migrante clasificada por período socioeconómico de llegada al área, según lugar de residencia anterior. Aglomerado Gran Buenos Aires. Agosto 1999

Período de llegada al área ¹	Total	Lugar de residencia anterior			Ns/Nr
		Otro lugar de esta provincia	Otra provincia	Otro país	
Total	3.706.403	451.368	2.249.519	1.005.516	-
hasta 1944	281.051	88.249 °°	128.095	64.707 °°	-
1945 - 1955	558.846	82.157 °°	281.589	195.100	-
1956 - 1963	442.080	33.921 °°	330.867	77.292 °°	-
1964 - 1975	824.997	59.674 °°	604.015	161.308	-
1976 - 1983	448.717	45.822 °°	295.949	106.946	-
1984 - 1989	350.299	37.382 °°	204.164	108.753	-
1990 y más	741.577	95.576 °°	362.060	283.941	-
Ns/Nr	58.836 °°	8.587 °°	42.780 °°	7.469 °°	-

¹ Período de llegada al área refiere a periodización socioeconómica.

Nota: población residente en un lugar distinto al área de relevamiento durante un período de más de 6 meses. Se advierte que la totalidad de los valores del cuadro (totales y subtotales) se refieren al PERÍODO de LLEGADA al ÁREA de los que la EPH encuentra en la presente onda de relevamiento. No incluye, por lo tanto, a aquellos que habiendo llegado en esos períodos emigraron del área o fallecieron con anterioridad a esta onda y, por lo tanto, no refleja la evolución del proceso migratorio en el tiempo.

Fuente: INDEC. Encuesta Permanente de Hogares

Cuadro 2.32p. Población migrante clasificada por período socioeconómico de llegada al área, según lugar de residencia anterior, en porcentaje. Aglomerado Gran Buenos Aires. Agosto 1999

Período de llegada al área ¹	Total	Lugar de residencia anterior			
		Otro lugar de esta provincia	Otra provincia	Otro país	Ns/Nr
Total	100,0	100,0	100,0	100,0	-
hasta 1944	7,6	19,6	5,7	6,4	-
1945 - 1955	15,1	18,2	12,5	19,4	-
1956 - 1963	11,9	7,5	14,7	7,7	-
1964 - 1975	22,3	13,2	26,9	16,0	-
1976 - 1983	12,1	10,2	13,2	10,6	-
1984 - 1989	9,5	8,3	9,1	10,8	-
1990 y más	20,0	21,2	16,1	28,2	-
Ns/Nr	1,6	1,9	1,9	0,7	-

¹ Período de llegada al área refiere a periodización socioeconómica.

Nota: población residente en un lugar distinto al área de relevamiento durante un periodo de más de 6 meses. Se advierte que la totalidad de los valores del cuadro (totales y subtotales) se refieren al PERÍODO de LLEGADA al ÁREA de los que la EPH encuentra en la presente onda de relevamiento. No incluye, por lo tanto, a aquellos que habiendo llegado en esos periodos emigraron del área o fallecieron con anterioridad a esta onda y, por lo tanto, no refleja la evolución del proceso migratorio en el tiempo.

Fuente: INDEC. Encuesta Permanente de Hogares

Cuadro 2.33. Población migrante clasificada por período intercensal de llegada al área, según lugar de residencia anterior. Aglomerado Gran Buenos Aires. Agosto 1999

Período de llegada al área ¹	Total	Lugar de residencia anterior			
		Otro lugar de esta provincia	Otra provincia	Otro país	Ns/Nr
Total	3.706.403	451.368	2.249.519	1.005.516	-
hasta 1947	371.556	108.230	179.020	84.306 °°	-
1948 - 1960	758.003	85.185 °°	437.085	235.733	-
1961 - 1970	691.012	46.452 °°	557.880	86.680 °°	-
1971 - 1980	597.247	58.686 °°	373.847	164.714	-
1981 - 1985	255.911	22.214 °°	154.915	78.782 °°	-
1986 - 1990	266.501	27.641 °°	160.413	78.447 °°	-
1991 y más	707.337	94.373 °°	343.579	269.385	-
Ns/Nr	58.836 °°	8.587 °°	42.780 °°	7.469 °°	-

¹ Período de llegada al área refiere a periodización intercensal.

Nota: población residente en un lugar distinto al área de relevamiento durante un periodo de más de 6 meses. Se advierte que la totalidad de los valores del cuadro (totales y subtotales) se refieren al PERÍODO de LLEGADA al ÁREA de los que la EPH encuentra en la presente onda de relevamiento. No incluye, por lo tanto, a aquellos que habiendo llegado en esos periodos emigraron del área o fallecieron con anterioridad a esta onda y, por lo tanto, no refleja la evolución del proceso migratorio en el tiempo.

Fuente: INDEC. Encuesta Permanente de Hogares

Cuadro 2.33p. Población migrante clasificada por período intercensal de llegada al área, según lugar de residencia anterior, en porcentaje. Aglomerado Gran Buenos Aires. Agosto 1999

Período de llegada al área ¹	Total	Lugar de residencia anterior			
		Otro lugar de esta provincia	Otra provincia	Otro país	Ns/Nr
Total	100,0	100,0	100,0	100,0	-
hasta 1947	10,0	24,0	8,0	8,4	-
1948 - 1960	20,5	18,9	19,4	23,4	-
1961 - 1970	18,6	10,3	24,8	8,6	-
1971 - 1980	16,1	13,0	16,6	16,4	-
1981 - 1985	6,9	4,9	6,9	7,8	-
1986 - 1990	7,2	6,1	7,1	7,8	-
1991 y más	19,1	20,9	15,3	26,8	-
Ns/Nr	1,6	1,9	1,9	0,7	-

¹ Período de llegada al área refiere a periodización intercensal.

Nota: población residente en un lugar distinto al área de relevamiento durante un período de más de 6 meses. Se advierte que la totalidad de los valores del cuadro (totales y subtotales) se refieren al PERÍODO de LLEGADA al ÁREA de los que la EPH encuentra en la presente onda de relevamiento. No incluye, por lo tanto, a aquellos que habiendo llegado en esos períodos emigraron del área o fallecieron con anterioridad a esta onda y, por lo tanto, no refleja la evolución del proceso migratorio en el tiempo.

Fuente: INDEC. Encuesta Permanente de Hogares

Cuadro 2.34. Población total por edad y sexo, según lugar de nacimiento.
Aglomerado Gran Buenos Aires. Agosto 1999

Edad y sexo	Total	Lugar de nacimiento				Ns/Nr
		Esta ciudad	Otro lugar de esta provincia	Otra provincia	Otro país	
Total	11.907.521	8.482.060	401.309	2.116.468	889.891	17.793 °°
de 0 a 14 años	3.080.148	2.879.075	26.081 °°	112.078	62.914 °°	-
de 15 a 24 años	2.087.948	1.793.111	34.035 °°	182.608	73.210 °°	4.984 °°
de 25 a 29 años	844.050	675.687	19.626 °°	89.449 °°	58.229 °°	1.059 °°
de 30 a 39 años	1.563.983	1.023.312	35.766 °°	359.561	144.306	1.038 °°
de 40 a 49 años	1.484.630	857.764	46.883 °°	453.773	122.183	4.027 °°
de 50 a 59 años	1.146.747	540.251	53.179 °°	387.831	161.223	4.263 °°
de 60 a 69 años	836.208	362.811	75.473 °°	303.865	92.993 °°	1.066 °°
de 70 años y más	863.807	350.049	110.266	227.303	174.833	1.356 °°
Ns/Nr	-	-	-	-	-	-
Mujeres	6.258.581	4.369.880	234.298	1.149.923	492.140	12.340 °°
de 0 a 14 años	1.519.147	1.423.076	14.984 °°	50.016 °°	31.071 °°	-
de 15 a 24 años	1.065.508	903.502	20.996 °°	95.985 °°	41.403 °°	3.622 °°
de 25 a 29 años	466.868	370.558	9.670 °°	53.083 °°	32.498 °°	1.059 °°
de 30 a 39 años	796.489	508.485	20.469 °°	183.856	83.679 °°	-
de 40 a 49 años	785.518	456.286	26.287 °°	239.344	61.561 °°	2.040 °°
de 50 a 59 años	595.272	272.060	21.112 °°	211.915	85.922 °°	4.263 °°
de 60 a 69 años	470.954	203.737	47.481 °°	170.277	49.459 °°	-
de 70 años y más	558.825	232.176	73.299 °°	145.447	106.547	1.356 °°
Ns/Nr	-	-	-	-	-	-
Varones	5.648.940	4.112.180	167.011	966.545	397.751	5.453 °°
de 0 a 14 años	1.561.001	1.455.999	11.097 °°	62.062 °°	31.843 °°	-
de 15 a 24 años	1.022.440	889.609	13.039 °°	86.623 °°	31.807 °°	1.362 °°
de 25 a 29 años	377.182	305.129	9.956 °°	36.366 °°	25.731 °°	-
de 30 a 39 años	767.494	514.827	15.297 °°	175.705	60.627 °°	1.038 °°
de 40 a 49 años	699.112	401.478	20.596 °°	214.429	60.622 °°	1.987 °°
de 50 a 59 años	551.475	268.191	32.067 °°	175.916	75.301 °°	-
de 60 a 69 años	365.254	159.074	27.992 °°	133.588	43.534 °°	1.066 °°
de 70 años y más	304.982	117.873	36.967 °°	81.856 °°	68.286 °°	-
Ns/Nr	-	-	-	-	-	-

Fuente: INDEC. Encuesta Permanente de Hogares

Cuadro 2.35. Población total clasificada por condición de migración, edad y sexo, según lugar de residencia anterior. Aglomerado Gran Buenos Aires. Agosto 1999

Edad y sexo	Total general	Población no migrante	Subtotal población migrante	Migrantes ¹			Ns/Nr	Ns/Nr condición de migración
				Lugar de residencia anterior				
				Otro lugar de esta provincia	Otra provincia	Otro país		
Total	11.907.521	8.182.225	3.706.403	451.368	2.249.519	1.005.516	-	18.893 °°
de 0 a 14 años	3.080.148	2.878.768	201.380	19.481 °°	109.707	72.192 °°	-	-
de 15 a 24 años	2.087.948	1.768.809	314.155	42.442 °°	181.563	90.150 °°	-	4.984 °°
de 25 a 29 años	844.050	641.462	201.529	21.258 °°	104.037 °°	76.234 °°	-	1.059 °°
de 30 a 39 años	1.563.983	946.839	615.006	47.232 °°	394.302	173.472	-	2.138 °°
de 40 a 49 años	1.484.630	797.352	683.251	64.173 °°	472.807	146.271	-	4.027°°
de 50 a 59 años	1.146.747	494.739	647.745	56.907 °°	415.420	175.418	-	4.263 °°
de 60 a 69 años	836.208	332.360	502.782	82.974 °°	318.422	101.386 °°	-	1.066 °°
de 70 años y más	863.807	321.896	540.555	116.901	253.261	170.393	-	1.356 °°
Ns/Nr	-	-	-	-	-	-	-	-
Mujeres	6.258.581	4.201.923	2.044.318	258.287	1.223.453	562.578	-	12.340 °°
de 0 a 14 años	1.519.147	1.417.254	101.893 °°	7.392 °°	58.442 °°	36.059 °°	-	-
de 15 a 24 años	1.065.508	893.767	168.119	24.757 °°	93.198 °°	50.164 °°	-	3.622 °°
de 25 a 29 años	466.868	348.577	117.232	11.211 °°	61.145 °°	44.876 °°	-	1.059 °°
de 30 a 39 años	796.489	462.644	333.845	27.603 °°	202.391	103.851 °°	-	-
de 40 a 49 años	785.518	423.569	359.909	37.967 °°	248.450	73.492°°	-	2.040 °°
de 50 a 59 años	595.272	248.404	342.605	24.879 °°	219.713	98.013 °°	-	4.263 °°
de 60 a 69 años	470.954	186.655	284.299	50.619 °°	177.611	56.069 °°	-	-
de 70 años y más	558.825	221.053	336.416	73.859 °°	162.503	100.054 °°	-	1.356 °°
Ns/Nr	-	-	-	-	-	-	-	-
Varones	5.648.940	3.980.302	1.662.085	193.081	1.026.066	442.938	-	6.553 °°
de 0 a 14 años	1.561.001	1.461.514	99.487 °°	12.089	51.265 °°	36.133 °°	-	-
de 15 a 24 años	1.022.440	875.042	146.036	17.685 °°	88.365 °°	39.986 °°	-	1.362 °°
de 25 a 29 años	377.182	292.885	84.297 °°	10.047	42.892 °°	31.358 °°	-	-
de 30 a 39 años	767.494	484.195	281.161	19.629 °°	191.911	69.621 °°	-	2.138 °°
de 40 a 49 años	699.112	373.783	323.342	26.206 °°	224.357	72.779 °°	-	1.987 °°
de 50 a 59 años	551.475	246.335	305.140	32.028 °°	195.707	77.405 °°	-	-
de 60 a 69 años	365.254	145.705	218.483	32.355 °°	140.811	45.317 °°	-	1.066 °°
de 70 años y más	304.982	100.843 °°	204.139	43.042 °°	90.758 °°	70.339 °°	-	-
Ns/Nr	-	-	-	-	-	-	-	-

¹ Población residente en un lugar distinto al área de relevamiento durante un periodo de más de 6 (seis) meses.

Fuente: INDEC. Encuesta Permanente de Hogares

Cuadro 2.35p. Población total clasificada por condición de migración, edad y sexo, según lugar de residencia anterior, en porcentaje. Aglomerado Gran Buenos Aires. Agosto 1999

Edad y sexo	Total general	Población no migrante	Migrantes ¹					Ns/Nr condición de migración
			Subtotal población migrante	Lugar de residencia anterior			Ns/Nr	
				Otro lugar de esta provincia	Otra provincia	Otro país		
Total	100,0	68,7	31,1	3,8	18,9	8,4	-	0,2
				%				
de 0 a 14 años	100,0	93,5	6,5	0,6	3,6	2,3	-	-
de 15 a 24 años	100,0	84,7	15,0	2,0	8,7	4,3	-	0,2
de 25 a 29 años	100,0	76,0	23,9	2,5	12,3	9,0	-	0,1
de 30 a 39 años	100,0	60,5	39,3	3,0	25,2	11,1	-	0,1
de 40 a 49 años	100,0	53,7	46,0	4,3	31,8	9,9	-	0,3
de 50 a 59 años	100,0	43,1	56,5	5,0	36,2	15,3	-	0,4
de 60 a 69 años	100,0	39,7	60,1	9,9	38,1	12,1	-	0,1
de 70 años y más	100,0	37,3	62,6	13,5	29,3	19,7	-	0,2
Ns/Nr	-	-	-	-	-	-	-	-
Mujeres	100,0	67,1	32,7	4,1	19,5	9,0	-	0,2
de 0 a 14 años	100,0	93,3	6,7	0,5	3,8	2,4	-	-
de 15 a 24 años	100,0	83,9	15,8	2,3	8,7	4,7	-	0,3
de 25 a 29 años	100,0	74,7	25,1	2,4	13,1	9,6	-	0,2
de 30 a 39 años	100,0	58,1	41,9	3,5	25,4	13,0	-	-
de 40 a 49 años	100,0	53,9	45,8	4,8	31,6	9,4	-	0,3
de 50 a 59 años	100,0	41,7	57,6	4,2	36,9	16,5	-	0,7
de 60 a 69 años	100,0	39,6	60,4	10,7	37,7	11,9	-	-
de 70 años y más	100,0	39,6	60,2	13,2	29,1	17,9	-	0,2
Ns/Nr	-	-	-	-	-	-	-	-
Varones	100,0	70,5	29,4	3,4	18,2	7,8	-	0,1
de 0 a 14 años	100,0	93,6	6,4	0,8	3,3	2,3	-	-
de 15 a 24 años	100,0	85,6	14,3	1,7	8,6	3,9	-	0,1
de 25 a 29 años	100,0	77,7	22,3	2,7	11,4	8,3	-	-
de 30 a 39 años	100,0	63,1	36,6	2,6	25,0	9,1	-	0,3
de 40 a 49 años	100,0	53,5	46,3	3,7	32,1	10,4	-	0,3
de 50 a 59 años	100,0	44,7	55,3	5,8	35,5	14,0	-	-
de 60 a 69 años	100,0	39,9	59,8	8,9	38,6	12,4	-	0,3
de 70 años y más	100,0	33,1	66,9	14,1	29,8	23,1	-	-
Ns/Nr	-	-	-	-	-	-	-	-

¹ Población residente en un lugar distinto al área de relevamiento durante un periodo de más de 6 (seis) meses.

Fuente: INDEC. Encuesta Permanente de Hogares

Cuadro 2.36. Población total clasificada por condición de migración y edad, según período de llegada al área y lugar de nacimiento. Aglomerado Gran Buenos Aires. Agosto 1999

Edad	Total	Población no migrante	Subtotal población migrante	Migrantes ¹		
				Período de llegada al área		
				Migrantes de los últimos 5 años		
				Nacidos en el país	Nacidos en otro país	Ns/Nr lugar de nacimiento
Total	11.907.521	8.182.225	3.706.403	273.369	112.386	-
de 0 a 13 años	2.866.891	2.684.355	182.536	68.239 °°	27.449 °°	-
de 14 a 49 años	6.193.868	4.348.875	1.832.785	195.160	76.830 °°	-
de 50 años y más	2.846.762	1.148.995	1.691.082	9.970 °°	8.107 °°	-
Ns/Nr	-	-	-	-	-	-

Edad	Total	Migrantes ¹				Ns/Nr condición de migración
		Período de llegada al área			Ns/Nr período de llegada al área	
		Migrantes de más de 5 años				
		Nacidos en el país	Nacidos en otro país	Ns/Nr lugar de nacimiento		
Total	11.907.521	2.500.285	761.527	-	58.836 °°	18.893 °°
de 0 a 13 años	2.866.891	60.848 °°	26.000 °°	-	-	-
de 14 a 49 años	6.193.868	1.209.543	318.778	-	32.474 °°	12.208 °°
de 50 años y más	2.846.762	1.229.894	416.749	-	26.362 °°	6.685 °°
Ns/Nr	-	-	-	-	-	-

¹ Población residente en un lugar distinto al área de relevamiento durante un período de más de 6 (seis) meses.

Fuente: INDEC. Encuesta Permanente de Hogares

Cuadro 2.37. Población de 14 años y más clasificada por condición de migración, lugar de nacimiento y antigüedad de la migración, según condición de actividad.
Aglomerado Gran Buenos Aires. Agosto 1999

Condición de migración y lugar de nacimiento	Población de 14 años y más	PEA			PNEA	Ns/Nr condición de actividad	Tasas específicas ²		
		Subtotal	Ocupados	Desocupados			Actividad ³	Desocupación	Subocupación
Total	9.040.630	5.416.699	4.589.671	827.028	3.623.931	-	59,9	15,3	15,7
Población no migrante	5.497.870	3.309.763	2.785.593	524.170	2.188.107	-	60,2	15,8	14,4
Población migrante	3.523.867	2.092.442	1.790.597	301.845	1.431.425	-	59,4	14,4	17,9
Migrantes de los últimos 5 años									
5 años	290.067	207.880	170.265	37.615 °°	82.187 °°	-	71,7	18,1	11,6
Nacidos en este país	205.130	150.669	123.203	27.466 °°	54.461 °°	-	73,5	18,2	12,7
Nacidos en otro país	84.937 °°	57.211 °°	47.062 °°	10.149 °°	27.726 °°	-	67,4	17,7	8,8
Ns/Nr	-	-	-	-	-	-	-	-	-
Migrantes de más de 5 años									
de 5 años	3.174.964	1.852.086	1.591.050	261.036	1.322.878	-	58,3	14,1	18,7
Nacidos en este país	2.439.437	1.441.189	1.233.417	207.772	998.248	-	59,1	14,4	18,2
Nacidos en otro país	735.527	410.897	357.633	53.264 °°	324.630	-	55,9	13,0	20,2
Ns/Nr	-	-	-	-	-	-	-	-	-
Migrantes Ns/Nr año	58.836 °°	32.476 °°	29.282 °°	3.194 °°	26.360 °°	-	-	-	-
Ns/Nr condición de migración	18.893 °°	14.494 °°	13.481 °°	1.013 °°	4.399 °°	-	-	-	-

¹ Población residente en un lugar distinto al área de relevamiento durante un periodo de más de 6 (seis) meses.

² Las tasas calculadas en base a datos con °° están afectadas por las mismas restricciones de los valores sobre los que se sustentan.

³ Calculada sobre la población de 14 años y más.

Fuente: INDEC. Encuesta Permanente de Hogares

Cuadro 2.38. Población ocupada de 14 años y más clasificada por condición de migración y antigüedad de la migración, según rama de actividad.
Aglomerado Gran Buenos Aires. Agosto 1999

Condición de migración y antigüedad de la migración	Total	Rama de actividad ²						Actividad no bien especificada y Ns/Nr
		Industria	Construcción	Comercio	Servicio doméstico	Otros servicios	Otras ramas ³	
Total	4.589.671	775.849	358.077	898.703	355.493	1.060.333	1.120.799	20.417 °°
Población no migrante	2.785.593	458.565	151.334	614.491	124.672	674.099	755.987	6.445 °°
Población migrante¹	1.790.597	317.284	206.743	284.212	227.206	385.134	364.812	5.206 °°
Migrantes de los últimos 5 años								
últimos 5 años	170.265	28.106 °°	21.846 °°	26.408 °°	17.585 °°	27.951 °°	47.200 °°	1.169 °°
Migrantes de más de 5 años								
más de 5 años	1.591.050	284.885	182.691	253.261	205.392	349.526	312.271	3.024 °°
Migrantes Ns/Nr año	29.282 °°	4.293 °°	2.206 °°	4.543 °°	4.229 °°	7.657 °°	5.341 °°	1.013 °°
Ns/Nr condición de migración	13.481 °°	-	-	-	3.615 °°	1.100 °°	-	8.766 °°

¹ Población residente en un lugar distinto al área de relevamiento durante un periodo de más de 6 (seis) meses.

² Clasificada según la CIIU Revisión 3.

³ Incluye actividades primarias, suministro de electricidad, gas y agua, hoteles y restaurantes, transporte, almacenamiento y comunicaciones, servicios financieros, inmobiliarios, de alquiler y empresariales y organizaciones y órganos extraterritoriales.

Fuente: INDEC. Encuesta Permanente de Hogares

Cuadro 2.38p. Población ocupada de 14 años y más clasificada por condición de migración y antigüedad de la migración, según rama de actividad, en porcentaje.
Aglomerado Gran Buenos Aires. Agosto 1999

Condición de migración y antigüedad de la migración	Total	Rama de actividad ²						Actividad no bien especificada y Ns/Nr
		Industria	Construcción	Comercio	Servicio doméstico	Otros servicios	Otras ramas ³	
Total	100,0	16,9	7,8	19,6	7,7	23,1	24,4	0,4
Población no migrante	100,0	16,5	5,4	22,1	4,5	24,2	27,2	0,2
Población migrante¹	100,0	17,7	11,5	15,9	12,7	21,5	20,4	0,3
Migrantes de los últimos 5 años	100,0	16,5	12,8	15,5	10,3	16,4	27,7	0,7
Migrantes de más de 5 años	100,0	17,9	11,5	15,9	12,9	22,0	19,6	0,2
Migrantes Ns/Nr año	100,0	14,7	7,5	15,5	14,4	26,1	18,2	3,5
Ns/Nr condición de migración	100,0	-	-	-	26,8	8,2	-	65,0

¹ Población residente en un lugar distinto al área de relevamiento durante un período de más de 6 (seis) meses.

² Clasificada según la CIIU Revisión 3.

³ Incluye actividades primarias, suministro de electricidad, gas y agua, hoteles y restaurantes, transporte, almacenamiento y comunicaciones, servicios financieros, inmobiliarios, de alquiler y empresariales y organizaciones y órganos extraterritoriales.

Fuente: INDEC. Encuesta Permanente de Hogares

Cuadro 2.39. Población ocupada de 14 años y más clasificada por condición de migración y antigüedad de la migración, según calificación de la ocupación.
Aglomerado Gran Buenos Aires. Agosto 1999

Condición de migración y antigüedad de la migración	Total	Calificación de la ocupación				Ns/Nr
		Calificación profesional	Calificación técnica	Calificación operativa	No calificado	
Total	4.589.671	495.828	832.282	1.925.261	1.278.993	57.307^{oo}
Población no migrante	2.785.593	333.874	574.986	1.133.578	707.940	35.215^{oo}
Población migrante¹	1.790.597	161.954	257.296	791.683	567.694	11.970^{oo}
Migrantes de los últimos 5 años	170.265	25.602 ^{oo}	24.976 ^{oo}	59.506 ^{oo}	59.012 ^{oo}	1.169 ^{oo}
Migrantes de más 5 años	1.591.050	129.636	228.894	720.561	502.171	9.788 ^{oo}
Migrantes Ns/Nr año	29.282 ^{oo}	6.716 ^{oo}	3.426 ^{oo}	11.616 ^{oo}	6.511 ^{oo}	1.013 ^{oo}
Ns/Nr condición de migración	13.481^{oo}	-	-	-	3.359^{oo}	10.122^{oo}

¹ Población residente en un lugar distinto al área de relevamiento durante un período de más de 6 (seis) meses.

Fuente: INDEC. Encuesta Permanente de Hogares

Cuadro 2.39p. Población ocupada de 14 años y más clasificada por condición de migración y antigüedad de la migración, según calificación de la ocupación, en porcentaje. Aglomerado Gran Buenos Aires. Agosto 1999

Condición de migración y antigüedad de la migración	Total	Calificación de la ocupación				Ns/Nr
		Clasificación profesional	Calificación técnica	Calificación operativa	No calificado	
Total	100,0	10,8	18,1	41,9	27,9	1,2
Población no migrante	100,0	12,0	20,6	40,7	25,4	1,3
Población migrante ¹	100,0	9,0	14,4	44,2	31,7	0,7
Migrantes de los últimos 5 años	100,0	15,0	14,7	34,9	34,7	0,7
Migrantes de más de 5 años	100,0	8,1	14,4	45,3	31,6	0,6
Migrantes Ns/Nr año	100,0	22,9	11,7	39,7	22,2	3,5
Ns/Nr condición de migración	100,0	-	-	-	24,9	75,1

¹ Población residente en un lugar distinto al área de relevamiento durante un periodo de más de 6 (seis) meses.

Fuente: INDEC. Encuesta Permanente de Hogares

Cuadro 2.40. Población ocupada de 14 años y más clasificada por condición de migración y antigüedad de la migración, según categoría ocupacional. Aglomerado Gran Buenos Aires. Agosto 1999

Condición de migración y antigüedad de la migración	Total	Categoría ocupacional				Ns/Nr
		Patrón	Cuenta propia	Asalariado	Trabajador sin salario	
Total	4.589.671	218.063	1.016.552	3.310.468	44.588 ^{oo}	-
Población no migrante	2.785.593	146.532	588.404	2.018.916	31.741 ^{oo}	-
Población migrante ¹	1.790.597	71.531 ^{oo}	427.082	1.279.137	12.847 ^{oo}	-
Migrantes de los últimos 5 años	170.265	5.352 ^{oo}	18.338 ^{oo}	145.520	1.055 ^{oo}	-
Migrantes de más de 5 años	1.591.050	64.957 ^{oo}	402.346	1.111.955	11.792 ^{oo}	-
Migrantes Ns/Nr año	29.282 ^{oo}	1.222 ^{oo}	6.398 ^{oo}	21.662 ^{oo}	-	-
Ns/Nr condición de migración	13.481 ^{oo}	-	1.066 ^{oo}	12.415 ^{oo}	-	-

¹ Población residente en un lugar distinto al área de relevamiento durante un periodo de más de 6 (seis) meses.

Fuente: INDEC. Encuesta Permanente de Hogares

Cuadro 2.41. Población asalariada de 14 años y más clasificada por condición de migración y antigüedad de la migración, según descuento jubilatorio. Aglomerado Gran Buenos Aires. Agosto 1999

Condición de migración y antigüedad de la migración	Total	Descuento jubilatorio		
		Con descuento jubilatorio	Sin descuento jubilatorio	Ns/Nr
Total	3.310.468	2.027.782	1.257.871	24.815 °°
Población no migrante	2.018.916	1.262.968	746.510	9.438 °°
Población migrante ¹	1.279.137	763.714	511.361	4.062 °°
Migrantes de los últimos 5 años	145.520	71.845 °°	73.675 °°	-
Migrantes de más de 5 años	1.111.955	679.942	427.951	4.062 °°
Migrantes Ns/Nr año	21.662 °°	11.927 °°	9.735 °°	-
Ns/Nr condición de migración	12.415 °°	1.100 °°	-	11.315 °°

¹ Población residente en un lugar distinto al área de relevamiento durante un periodo de más de 6 (seis) meses.

Fuente: INDEC. Encuesta Permanente de Hogares

Cuadro 2.42. Población ocupada de 14 años y más clasificada por condición de migración y antigüedad de la migración, según localización del puesto de trabajo. Aglomerado Gran Buenos Aires. Agosto 1999

Condición de migración y antigüedad de la migración	Total	Localización del puesto de trabajo			Ns/Nr
		Capital Federal	19 partidos del conurbano	Otro lugar	
Total Capital Federal	1.397.354	1.224.973	155.887	6.080 °°	10.414 °°
Población no migrante	861.970	761.094	95.972 °°	3.758 °°	1.146 °°
Población migrante ¹	526.116	463.879	59.915 °°	2.322 °°	-
Migrantes de los últimos 5 años	74.342 °°	62.520 °°	11.822 °°	-	-
Migrantes de más de 5 años	445.958	396.765	48.093 °°	1.100 °°	-
Migrantes Ns/Nr año	5.816 °°	4.594 °°	-	1.222 °°	-
Ns/Nr condición de migración	9.268 °°	-	-	-	9.268 °°
Total Conurbano	3.192.317	831.881	2.342.237	12.973 °°	5.226 °°
Población no migrante	1.923.623	482.678	1.434.337	5.508 °°	1.100 °°
Población migrante ¹	1.264.481	349.203	906.800	7.465 °°	1.013 °°
Migrantes de los últimos 5 años	95.923 °°	32.689 °°	61.081 °°	2.153 °°	-
Migrantes de más de 5 años	1.145.092	310.045	829.735	5.312 °°	-
Migrantes Ns/Nr año	23.466 °°	6.469 °°	15.984 °°	-	1.013 °°
Ns/Nr condición de migración	4.213 °°	-	1.100 °°	-	3.113 °°

¹ Población residente en un lugar distinto al área de relevamiento durante un periodo de más de 6 (seis) meses.

Fuente: INDEC. Encuesta Permanente de Hogares

TABULADOS BÁSICOS

OCTUBRE 1999

Cuadro 2.1. Población total por edad y sexo, según condición de actividad.
Aglomerado Gran Buenos Aires. Octubre 1999

Edad y sexo	Total	Condición de actividad				Ns/Nr
		Población económicamente activa			Población no económicamente activa	
		Total	Ocupados	Desocupados		
Total	11.896.603	5.470.749	4.680.358	790.391	6.425.854	-
Hasta 9 años	1.869.303	1.170 °°	1.170 °°	-	1.868.133	-
de 10 a 14 años	979.863	5.061 °°	4.108 °°	953 °°	974.802	-
de 15 a 19 años	1.105.975	286.588	201.599	84.989 °°	819.387	-
de 20 a 24 años	1.110.225	808.744	631.243	177.501	301.481	-
de 25 a 29 años	867.988	704.717	612.048	92.669 °°	163.271	-
de 30 a 39 años	1.515.003	1.194.818	1.054.380	140.438	320.185	-
de 40 a 49 años	1.514.214	1.189.396	1.072.158	117.238	324.818	-
de 50 a 59 años	1.216.934	855.652	748.805	106.847	361.282	-
de 60 a 69 años	836.558	335.989	274.555	61.434 °°	500.569	-
de 70 años y más	880.540	88.614 °°	80.292 °°	8.322 °°	791.926	-
Ns/Nr	-	-	-	-	-	-
Mujeres	6.236.093	2.273.666	1.910.722	362.944	3.962.427	-
Hasta 9 años	900.003	-	-	-	900.003	-
de 10 a 14 años	480.474	-	-	-	480.474	-
de 15 a 19 años	561.890	111.489	71.807 °°	39.682 °°	450.401	-
de 20 a 24 años	570.424	357.973	279.426	78.547 °°	212.451	-
de 25 a 29 años	455.676	315.408	278.497	36.911 °°	140.268	-
de 30 a 39 años	796.033	494.432	417.174	77.258 °°	301.601	-
de 40 a 49 años	825.934	523.334	453.900	69.434 °°	302.600	-
de 50 a 59 años	642.872	327.245	282.981	44.264 °°	315.627	-
de 60 a 69 años	454.170	120.092	105.279	14.813 °°	334.078	-
de 70 años y más	548.617	23.693 °°	21.658 °°	2.035 °°	524.924	-
Ns/Nr	-	-	-	-	-	-
Varones	5.660.510	3.197.083	2.769.636	427.447	2.463.427	-
Hasta 9 años	969.300	1.170 °°	1.170 °°	-	968.130	-
de 10 a 14 años	499.389	5.061 °°	4.108 °°	953 °°	494.328	-
de 15 a 19 años	544.085	175.099	129.792	45.307 °°	368.986	-
de 20 a 24 años	539.801	450.771	351.817	98.954 °°	89.030 °°	-
de 25 a 29 años	412.312	389.309	333.551	55.758 °°	23.003 °°	-
de 30 a 39 años	718.970	700.386	637.206	63.180 °°	18.584 °°	-
de 40 a 49 años	688.280	666.062	618.258	47.804 °°	22.218 °°	-
de 50 a 59 años	574.062	528.407	465.824	62.583 °°	45.655 °°	-
de 60 a 69 años	382.388	215.897	169.276	46.621 °°	166.491	-
de 70 años y más	331.923	64.921 °°	58.634 °°	6.287 °°	267.002	-
Ns/Nr	-	-	-	-	-	-

Fuente: INDEC. Encuesta Permanente de Hogares

Cuadro 2.1p. Población total por edad y sexo, según condición de actividad, en porcentaje.
Aglomerado Gran Buenos Aires. Octubre 1999

Edad y sexo	Total	Condición de actividad				Ns/Nr
		Población económicamente activa			Población no económicamente activa	
		Total	Ocupados	Desocupados		
Total	100,0	100,0	100,0	100,0	100,0	-
Hasta 9 años	15,7	0	0	-	29,1	-
de 10 a 14 años	8,2	0,1	0,1	0,1	15,2	-
de 15 a 19 años	9,3	5,2	4,3	10,8	12,8	-
de 20 a 24 años	9,3	14,8	13,5	22,5	4,7	-
de 25 a 29 años	7,3	12,9	13,1	11,7	2,5	-
de 30 a 39 años	12,7	21,8	22,5	17,8	5,0	-
de 40 a 49 años	12,7	21,7	22,9	14,8	5,1	-
de 50 a 59 años	10,2	15,6	16,0	13,5	5,6	-
de 60 a 69 años	7,0	6,1	5,9	7,8	7,8	-
de 70 años y más	7,4	1,6	1,7	1,1	12,3	-
Ns/Nr	-	-	-	-	-	-
Mujeres	100,0	100,0	100,0	100,0	100,0	-
Hasta 9 años	14,4	-	-	-	22,7	-
de 10 a 14 años	7,7	-	-	-	12,1	-
de 15 a 19 años	9,0	4,9	3,8	10,9	11,4	-
de 20 a 24 años	9,1	15,7	14,6	21,6	5,4	-
de 25 a 29 años	7,3	13,9	14,6	10,2	3,5	-
de 30 a 39 años	12,8	21,7	21,8	21,3	7,6	-
de 40 a 49 años	13,2	23,0	23,8	19,1	7,6	-
de 50 a 59 años	10,3	14,4	14,8	12,2	8,0	-
de 60 a 69 años	7,3	5,3	5,5	4,1	8,4	-
de 70 años y más	8,8	1,0	1,1	0,6	13,2	-
Ns/Nr	-	-	-	-	-	-
Varones	100,0	100,0	100,0	100,0	100,0	-
Hasta 9 años	17,1	0	0	-	39,3	-
de 10 a 14 años	8,8	0,2	0,1	0,2	20,1	-
de 15 a 19 años	9,6	5,5	4,7	10,6	15,0	-
de 20 a 24 años	9,5	14,1	12,7	23,2	3,6	-
de 25 a 29 años	7,3	12,2	12,0	13,0	0,9	-
de 30 a 39 años	12,7	21,9	23,0	14,8	0,8	-
de 40 a 49 años	12,2	20,8	22,3	11,2	0,9	-
de 50 a 59 años	10,1	16,5	16,8	14,6	1,9	-
de 60 a 69 años	6,8	6,8	6,1	10,9	6,8	-
de 70 años y más	5,9	2,0	2,1	1,5	10,8	-
Ns/Nr	-	-	-	-	-	-

Fuente: INDEC. Encuesta Permanente de Hogares

Cuadro 2.2. Población total clasificada por posición en el hogar, edad y sexo, según condición de actividad. Aglomerado Gran Buenos Aires. Octubre 1999

Posición en el hogar, edad y sexo	Total	Condición de actividad				Ns/Nr
		Población económicamente activa			Población no económicamente activa	
		Total	Ocupados	Desocupados		
Total	11.896.603	5.470.749	4.680.358	790.391	6.425.854	-
Jefes	3.569.557	2.666.869	2.393.198	273.671	902.688	-
hasta 24 años	111.900	95.519 ^{oo}	81.767 ^{oo}	13.752 ^{oo}	16.381 ^{oo}	-
de 25 a 34 años	543.840	526.169	488.880	37.289 ^{oo}	17.671 ^{oo}	-
de 35 a 45 años	814.760	783.351	718.502	64.849 ^{oo}	31.40933 ^{oo}	-
de 46 a 65 años	1.355.529	1.125.052	986.225	138.827	230.477	-
66 años y más	743.528	136.778	117.824	18.954 ^{oo}	606.750	-
Ns/Nr	-	-	-	-	-	-
No jefes	8.327.046	2.803.880	2.287.160	516.720	5.523.166	-
hasta 24 años	4.953.466	1.006.044	756.353	249.691	3.947.422	-
de 25 a 34 años	1.126.784	817.585	692.781	124.804	309.199	-
de 35 a 45 años	824.621	496.106	419.490	76.616 ^{oo}	328.515	-
de 46 a 65 años	969.278	446.782	382.126	64.656 ^{oo}	522.496	-
66 años y más	452.897	37.363 ^{oo}	36.410 ^{oo}	953 ^{oo}	415.534	-
Ns/Nr	-	-	-	-	-	-
Mujeres	6.236.093	2.273.666	1.910.722	362.944	3.962.427	-
Jefes	967.823	520.573	442.992	77.581 ^{oo}	447.250	-
hasta 24 años	30.489 ^{oo}	20.812 ^{oo}	16.430 ^{oo}	4.382 ^{oo}	9.677 ^{oo}	-
de 25 a 34 años	90.474 ^{oo}	80.045 ^{oo}	71.654 ^{oo}	8.391 ^{oo}	10.429 ^{oo}	-
de 35 a 45 años	169.005	149.285	123.800	25.485 ^{oo}	19.720 ^{oo}	-
de 46 a 65 años	355.612	246.511	210.389	36.122 ^{oo}	109.101	-
66 años y más	322.243	23.920 ^{oo}	20.719 ^{oo}	3.201 ^{oo}	298.323	-
Ns/Nr	-	-	-	-	-	-
No jefes	5.268.270	1.753.093	1.467.730	285.363	3.515.177	-
hasta 24 años	2.482.302	448.650	334.803	113.847	2.033.652	-
de 25 a 34 años	777.480	493.240	429.953	63.287 ^{oo}	284.240	-
de 35 a 45 años	722.186	407.146	345.103	62.043 ^{oo}	315.040	-
de 46 a 65 años	878.097	373.289	328.056	45.233 ^{oo}	504.808	-
66 años y más	408.205	30.768 ^{oo}	29.815 ^{oo}	953 ^{oo}	377.437	-
Ns/Nr	-	-	-	-	-	-
Varones	5.660.510	3.197.083	2.769.636	427.447	2.463.427	-
Jefes	2.601.734	2.146.296	1.950.206	196.090	455.438	-
hasta 24 años	81.411 ^{oo}	74.707 ^{oo}	65.337 ^{oo}	9.370 ^{oo}	6.704 ^{oo}	-
de 25 a 34 años	453.366	446.124	417.226	28.898 ^{oo}	7.242 ^{oo}	-
de 35 a 45 años	645.755	634.066	594.702	39.364 ^{oo}	11.689 ^{oo}	-
de 46 a 65 años	999.917	878.541	775.836	102.705 ^{oo}	121.376	-
66 años y más	421.285	112.858	97.105 ^{oo}	15.753 ^{oo}	308.427	-
Ns/Nr	-	-	-	-	-	-
No jefes	3.058.776	1.050.787	819.430	231.357	2.007.989	-
hasta 24 años	2.471.164	557.394	421.550	135.844	1.913.770	-
de 25 a 34 años	349.304	324.345	262.828	61.517 ^{oo}	24.959 ^{oo}	-
de 35 a 45 años	102.435 ^{oo}	88.960 ^{oo}	74.387 ^{oo}	14.573 ^{oo}	13.475 ^{oo}	-
de 46 a 65 años	91.181 ^{oo}	73.493 ^{oo}	54.070 ^{oo}	19.423 ^{oo}	17.688 ^{oo}	-
66 años y más	44.692 ^{oo}	6.595 ^{oo}	6.595 ^{oo}	-	38.097 ^{oo}	-
Ns/Nr	-	-	-	-	-	-

Cuadro 2.2p. Población total clasificada por posición en el hogar, edad y sexo, según condición de actividad, en porcentaje. Aglomerado Gran Buenos Aires. Octubre 1999

Posición en el hogar, edad y sexo	Total	Condición de actividad				Ns/Nr
		Población económicamente activa			Población no económicamente activa	
		Total	Ocupados	Desocupados		
Total	100,0	46,0	39,3	6,6	54,0	-
Jefes	100,0	74,7	67,0	7,7	25,3	-
hasta 24 años	100,0	85,4	73,1	12,3	14,6	-
de 25 a 34 años	100,0	96,8	89,9	6,9	3,2	-
de 35 a 45 años	100,0	96,1	88,2	8,0	3,9	-
de 46 a 65 años	100,0	83,0	72,8	10,2	17,0	-
66 años y más	100,0	18,4	15,8	2,5	81,6	-
Ns/Nr	-	-	-	-	-	-
No jefes	100,0	33,7	27,5	6,2	66,3	-
hasta 24 años	100,0	20,3	15,3	5,0	79,7	-
de 25 a 34 años	100,0	72,6	61,5	11,1	27,4	-
de 35 a 45 años	100,0	60,2	50,9	9,3	39,8	-
de 46 a 65 años	100,0	46,1	39,4	6,7	53,9	-
66 años y más	100,0	8,2	8,0	0,2	91,8	-
Ns/Nr	-	-	-	-	-	-
Mujeres	100,0	36,5	30,6	5,8	63,5	-
Jefes	100,0	53,8	45,8	8,0	46,2	-
hasta 24 años	100,0	68,3	53,9	14,4	31,7	-
de 25 a 34 años	100,0	88,5	79,2	9,3	11,5	-
de 35 a 45 años	100,0	88,3	73,3	15,1	11,7	-
de 46 a 65 años	100,0	69,3	59,2	10,2	30,7	-
66 años y más	100,0	7,4	6,4	1,0	92,6	-
Ns/Nr	-	-	-	-	-	-
No jefes	100,0	33,3	27,9	5,4	66,7	-
hasta 24 años	100,0	18,1	13,5	4,6	81,9	-
de 25 a 34 años	100,0	63,4	55,3	8,1	36,6	-
de 35 a 45 años	100,0	56,4	47,8	8,6	43,6	-
de 46 a 65 años	100,0	42,5	37,4	5,2	57,5	-
66 años y más	100,0	7,5	7,3	0,2	92,5	-
Ns/Nr	-	-	-	-	-	-
Varones	100,0	56,5	48,9	7,6	43,5	-
Jefes	100,0	82,5	75,0	7,5	17,5	-
hasta 24 años	100,0	91,8	80,3	11,5	8,2	-
de 25 a 34 años	100,0	98,4	92,0	6,4	1,6	-
de 35 a 45 años	100,0	98,2	92,1	6,1	1,8	-
de 46 a 65 años	100,0	87,9	77,6	10,3	12,1	-
66 años y más	100,0	26,8	23,0	3,7	73,2	-
Ns/Nr	-	-	-	-	-	-
No jefes	100,0	34,4	26,8	7,6	65,6	-
hasta 24 años	100,0	22,6	17,1	5,5	77,4	-
de 25 a 34 años	100,0	92,9	75,2	17,6	7,1	-
de 35 a 45 años	100,0	86,8	72,6	14,2	13,2	-
de 46 a 65 años	100,0	80,6	59,3	21,3	19,4	-
66 años y más	100,0	14,8	14,8	-	85,2	-
Ns/Nr	-	-	-	-	-	-

Cuadro 2.3. Población total por nivel de educación y condición de actividad, según posición en el hogar y sexo. Aglomerado Gran Buenos Aires. Octubre 1999

Condición de actividad, posición en el hogar y sexo	Total	Nivel de educación			
		Primario		Secundario	
		Incompleto	Completo	Incompleto	Completo
Total	11.896.603	2.320.456	2.481.259	2.424.333	1.467.286
Ocupados	4.680.358	329.992	1.137.264	905.285	921.880
Desocupados	790.391	70.959 °°	211.356	195.488	139.485
No económicamente activos	6.425.854	1.919.505	1.132.639	1.323.560	405.921
Ns/Nr	-	-	-	-	-
Jefes	3.569.557	462.435	1.137.902	601.553	588.458
Ocupados	2.393.198	202.841	672.181	447.311	438.492
Desocupados	273.671	44.397 °°	95.332 °°	49.746 °°	37.078
No económicamente activos	902.688	215.197	370.389	104.496 °°	112.888
Ns/Nr	-	-	-	-	-
No jefes	8.327.046	1.858.021	1.343.357	1.822.780	878.828
Ocupados	2.287.160	127.151	465.083	457.974	483.388
Desocupados	516.720	26.562 °°	116.024	145.742	102.407
No económicamente activos	5.523.166	1.704.308	762.250	1.219.064	293.033
Ns/Nr	-	-	-	-	-
Mujeres	6.236.093	1.216.810	1.326.529	1.154.640	805.756
Ocupados	1.910.722	134.512	362.684	292.621	389.603
Desocupados	362.944	18.577 °°	87.448 °°	76.463 °°	75.478
No económicamente activos	3.962.427	1.063.721	876.397	785.556	340.675
Ns/Nr	-	-	-	-	-
Varones	5.660.510	1.103.646	1.154.730	1.269.693	661.530
Ocupados	2.769.636	195.480	774.580	612.664	532.277
Desocupados	427.447	52.382 °°	123.908	119.025	64.007
No económicamente activos	2.463.427	855.784	256.242	538.004	65.246
Ns/Nr	-	-	-	-	-

(continúa)

Cuadro 2.3.(conclusión)

Condición de actividad, posición en el hogar y sexo	Total	Nivel de educación			Ns/Nr
		Superior y universitario		Sin instrucción	
		Incompleto	Completo		
Total	11.896.603	1.051.268	904.619	1.247.382	-
Ocupados	4.680.358	624.722	733.922	27.293 °°	-
Desocupados	790.391	105.766	62.130 °°	5.207 °°	-
No económicamente activos	6.425.854	320.780	108.567	1.214.882	-
Ns/Nr	-	-	-	-	-
Jefes	3.569.557	300.373	436.468	42.368 °°	-
Ocupados	2.393.198	246.474	370.209	15.690 °°	-
Desocupados	273.671	21.898 °°	22.146 °°	3.074 °°	-
No económicamente activos	902.688	32.001 °°	44.113 °°	23.604 °°	-
Ns/Nr	-	-	-	-	-
No jefes	8.327.046	750.895	468.151	1.205.014	-
Ocupados	2.287.160	378.248	363.713	11.603 °°	-
Desocupados	516.720	83.868 °°	39.984 °°	2.133 °°	-
No económicamente activos	5.523.166	288.779	64.454 °°	1.191.278	-
Ns/Nr	-	-	-	-	-
Mujeres	6.236.093	581.836	531.619	618.903	-
Ocupados	1.910.722	293.998	421.550	15.754 °°	-
Desocupados	362.944	64.161 °°	37.686 °°	3.131 °°	-
No económicamente activos	3.962.427	223.677	72.383 °°	600.018	-
Ns/Nr	-	-	-	-	-
Varones	5.660.510	469.432	373.000	628.479	-
Ocupados	2.769.636	330.724	312.372	11.539 °°	-
Desocupados	427.447 °°	41.605 °°	24.444 °°	2.076 °°	-
No económicamente activos	2.463.427 °°	97.103 °°	36.184 °°	614.864	-
Ns/Nr	-	-	-	-	-

Fuente: INDEC. Encuesta Permanente de Hogares

Cuadro 2.3p. Población total por nivel de educación y condición de actividad, según posición en el hogar y sexo, en porcentaje. Aglomerado Gran Buenos Aires. Octubre 1999

Condición de actividad, posición en el hogar y sexo	Total	Nivel de educación			
		Primario		Secundario	
		Incompleto	Completo	Incompleto	Completo
Total	100,0	19,5	20,9	20,4	12,3
Ocupados	100,0	7,1	24,3	19,3	19,7
Desocupados	100,0	9,0	26,7	24,7	17,6
No económicamente activos	100,0	29,9	17,6	20,6	6,3
Ns/Nr	-	-	-	-	-
Jefes	100,0	13,0	31,9	16,9	16,5
Ocupados	100,0	8,5	28,1	18,7	18,3
Desocupados	100,0	16,2	34,8	18,2	13,5
No económicamente activos	100,0	23,8	41,0	11,6	12,5
Ns/Nr	-	-	-	-	-
No jefes	100,0	22,3	16,1	21,9	10,6
Ocupados	100,0	5,6	20,3	20,0	21,1
Desocupados	100,0	5,1	22,5	28,2	19,8
No económicamente activos	100,0	30,9	13,8	22,1	5,3
Ns/Nr	-	-	-	-	-
Mujeres	100,0	19,5	21,3	18,5	12,9
Ocupados	100,0	7,0	19,0	15,3	20,4
Desocupados	100,0	5,1	24,1	21,1	20,8
No económicamente activos	100,0	26,8	22,1	19,8	8,6
Ns/Nr	-	-	-	-	-
Varones	100,0	19,5	20,4	22,4	11,7
Ocupados	100,0	7,1	28,0	22,1	19,2
Desocupados	100,0	12,3	29,0	27,8	15,0
No económicamente activos	100,0	34,7	10,4	21,8	2,6
Ns/Nr	-	-	-	-	-

(continúa)

Cuadro 2.3p. (conclusión)

Condición de actividad, posición en el hogar y sexo	Total	Nivel de educación			Ns/Nr
		Superior y universitario		Sin instrucción	
		Incompleto	Completo		
Total	100,0	8,8	7,6	10,5	-
Ocupados	100,0	13,3	15,7	0,6	-
Desocupados	100,0	13,4	7,9	0,7	-
No económicamente activos	100,0	5,0	1,7	18,9	-
Ns/Nr	-	-	-	-	-
Jefes	100,0	8,4	12,2	1,2	-
Ocupados	100,0	10,3	15,5	0,7	-
Desocupados	100,0	8,0	8,1	1,1	-
No económicamente activos	100,0	3,5	4,9	2,6	-
Ns/Nr	-	-	-	-	-
No jefes	100,0	9,0	5,6	14,5	-
Ocupados	100,0	16,5	15,9	0,5	-
Desocupados	100,0	16,2	7,7	0,4	-
No económicamente activos	100,0	5,2	1,2	21,6	-
Ns/Nr	-	-	-	-	-
Mujeres	100,0	9,3	8,5	9,9	-
Ocupados	100,0	15,4	22,1	0,8	-
Desocupados	100,0	17,7	10,4	0,9	-
No económicamente activos	100,0	5,6	1,8	15,1	-
Ns/Nr	-	-	-	-	-
Varones	100,0	8,3	6,6	11,1	-
Ocupados	100,0	11,9	11,3	0,4	-
Desocupados	100,0	9,7	5,7	0,5	-
No económicamente activos	100,0	3,9	1,5	25,0	-
Ns/Nr	-	-	-	-	-

Fuente: INDEC. Encuesta Permanente de Hogares

Cuadro 2.4. Población total clasificada por edad y sexo, según nivel de educación
Aglomerado Gran Buenos Aires. Octubre 1999

Edad y sexo	Total	Nivel de educación			
		Primario		Secundario	
		Incompleto	Completo	Incompleto	Completo
Total	11.896.603	2.320.456	2.481.259	2.424.333	1.467.286
Hasta 9 años	1.869.303	716.897	-	-	-
de 10 a 14 años	979.863	728.521	-	249.237	-
de 15 a 19 años	1.105.975	42.430 °°	115.333	778.469	45.084 °°
de 20 a 24 años	1.110.225	33.293 °°	173.084	269.292	213.319
de 25 a 29 años	867.988	34.084 °°	188.651	181.016	179.313
de 30 a 39 años	1.515.003	90.301 °°	395.988	307.087	301.923
de 40 a 49 años	1.514.214	124.054	432.203	276.197	282.558
de 50 a 59 años	1.216.934	171.573	429.414	188.903	216.169
de 60 a 69 años	836.558	151.840	342.419	110.196	124.436
de 70 años y más	880.540	227.463	404.167	63.936 °°	104.484 °°
Ns/Nr	-	-	-	-	-
Mujeres	6.236.093	1.216.810	1.326.529	1.154.640	805.756
Hasta 9 años	900.003	345.435	-	-	-
de 10 a 14 años	480.474	365.995	-	114.479	-
de 15 a 19 años	561.890	22.002 °°	47.580 °°	389.879	26.257 °°
de 20 a 24 años	570.424	13.513 °°	67.347 °°	114.967	111.037
de 25 a 29 años	455.676	16.516 °°	86.858 °°	73.453 °°	99.373 °°
de 30 a 39 años	796.033	44.440 °°	203.341	148.619	157.448
de 40 a 49 años	825.934	65.789 °°	243.056	139.648	160.920
de 50 a 59 años	642.872	95.436 °°	228.070	90.677 °°	111.372
de 60 a 69 años	454.170	92.932 °°	197.097	52.711 °°	63.330 °°
de 70 años y más	548.617	154.752	253.180	30.207 °°	76.019 °°
Ns/Nr	-	-	-	-	-
Varones	5.660.510	1.103.646	1.154.730	1.269.693	661.530
Hasta 9 años	969.300	371.462	-	-	-
de 10 a 14 años	499.389	362.526	-	134.758	-
de 15 a 19 años	544.085	20.428 °°	67.753 °°	388.590	18.827 °°
de 20 a 24 años	539.801	19.780 °°	105.737	154.325	102.282 °°
de 25 a 29 años	412.312	17.568 °°	101.793 °°	107.563	79.940 °°
de 30 a 39 años	718.970	45.861 °°	192.647	158.468	144.475
de 40 a 49 años	688.280	58.265 °°	189.147	136.549	121.638
de 50 a 59 años	574.062	76.137 °°	201.344	98.226 °°	104.797 °°
de 60 a 69 años	382.388	58.908 °°	145.322	57.485 °°	61.106 °°
de 70 años y más	331.923	72.711 °°	150.987	33.729 °°	28.465 °°
Ns/Nr	-	-	-	-	-

(continúa)

Cuadro 2.4.(conclusión)

Edad y sexo	Total	Nivel de educación			Ns/Nr
		Superior y universitario		Sin instrucción	
		Incompleto	Completo		
Total	11.896.603	1.051.268	904.619	1.247.382	-
Hasta 9 años	1.869.303	-	-	1.152.406	-
de 10 a 14 años	979.863	-	-	2.105 ^{oo}	-
de 15 a 19 años	1.105.975	121.412	-	3.247 ^{oo}	-
de 20 a 24 años	1.110.225	382.578	35.380 ^{oo}	3.279 ^{oo}	-
de 25 a 29 años	867.988	161.994	119.609	3.321 ^{oo}	-
de 30 a 39 años	1.515.003	151.699	261.783	6.222 ^{oo}	-
de 40 a 49 años	1.514.214	133.937	252.634	12.631 ^{oo}	-
de 50 a 59 años	1.216.934	61.716 ^{oo}	131.474	17.685 ^{oo}	-
de 60 a 69 años	836.558	27.005 ^{oo}	58.209 ^{oo}	22.453 ^{oo}	-
de 70 años y más	880.540	10.927 ^{oo}	45.530 ^{oo}	24.033 ^{oo}	-
Ns/Nr	-	-	-	-	-
Mujeres	6.236.093	581.836	531.619	618.903	-
Hasta 9 años	900.003	-	-	554.568	-
de 10 a 14 años	480.474	-	-	-	-
de 15 a 19 años	561.890	75.122 ^{oo}	-	1.050 ^{oo}	-
de 20 a 24 años	570.424	232.701	29.748 ^{oo}	1.111 ^{oo}	-
de 25 a 29 años	455.676	91.070 ^{oo}	87.222 ^{oo}	1.184 ^{oo}	-
de 30 a 39 años	796.033	78.251 ^{oo}	160.751	3.183 ^{oo}	-
de 40 a 49 años	825.934	58.289 ^{oo}	149.816	8.416 ^{oo}	-
de 50 a 59 años	642.872	29.105 ^{oo}	71.548 ^{oo}	16.664 ^{oo}	-
de 60 a 69 años	454.170	12.811 ^{oo}	20.281 ^{oo}	15.008 ^{oo}	-
de 70 años y más	548.617	4.487 ^{oo}	12.253 ^{oo}	17.719 ^{oo}	-
Ns/Nr	-	-	-	-	-
Varones	5.660.510	469.432	373.000	628.479	-
Hasta 9 años	969.300	-	-	597.838	-
de 10 a 14 años	499.389	-	-	2.105 ^{oo}	-
de 15 a 19 años	544.085	46.290 ^{oo}	-	2.197 ^{oo}	-
de 20 a 24 años	539.801	149.877	5.632 ^{oo}	2.168 ^{oo}	-
de 25 a 29 años	412.312	70.924 ^{oo}	32.387 ^{oo}	2.137 ^{oo}	-
de 30 a 39 años	718.970	73.448 ^{oo}	101.032 ^{oo}	3.039 ^{oo}	-
de 40 a 49 años	688.280	75.648 ^{oo}	102.818 ^{oo}	4.215 ^{oo}	-
de 50 a 59 años	574.062	32.611 ^{oo}	59.926 ^{oo}	1.021 ^{oo}	-
de 60 a 69 años	382.388	14.194 ^{oo}	37.928 ^{oo}	7.445 ^{oo}	-
de 70 años y más	331.923	6.440 ^{oo}	33.277 ^{oo}	6.314 ^{oo}	-
Ns/Nr	-	-	-	-	-

Fuente: INDEC. Encuesta Permanente de Hogares

Cuadro 2.4p. Población total clasificada por edad y sexo, según nivel de educación, en porcentaje.
Aglomerado Gran Buenos Aires. Octubre 1999

Edad y sexo	Total	Nivel de educación			
		Primario		Secundario	
		Incompleto	Completo	Incompleto	Completo
Total	100,0	19,5	20,9	20,4	12,3
Hasta 9 años	100,0	38,4	-	-	-
de 10 a 14 años	100,0	74,3	-	25,4	-
de 15 a 19 años	100,0	3,8	10,4	70,4	4,1
de 20 a 24 años	100,0	3,0	15,6	24,3	19,2
de 25 a 29 años	100,0	3,9	21,7	20,9	20,7
de 30 a 39 años	100,0	6,0	26,1	20,3	19,9
de 40 a 49 años	100,0	8,2	28,5	18,2	18,7
de 50 a 59 años	100,0	14,1	35,3	15,5	17,8
de 60 a 69 años	100,0	18,2	40,9	13,2	14,9
de 70 años y más	100,0	25,8	45,9	7,3	11,9
Ns/Nr	-	-	-	-	-
Mujeres	100,0	19,5	21,3	18,5	12,9
Hasta 9 años	100,0	38,4	-	-	-
de 10 a 14 años	100,0	76,2	-	23,8	-
de 15 a 19 años	100,0	3,9	8,5	69,4	4,7
de 20 a 24 años	100,0	2,4	11,8	20,2	19,5
de 25 a 29 años	100,0	3,6	19,1	16,1	21,8
de 30 a 39 años	100,0	5,6	25,5	18,7	19,8
de 40 a 49 años	100,0	8,0	29,4	16,9	19,5
de 50 a 59 años	100,0	14,8	35,5	14,1	17,3
de 60 a 69 años	100,0	20,5	43,4	11,6	13,9
de 70 años y más	100,0	28,2	46,1	5,5	13,9
Ns/Nr	-	-	-	-	-
Varones	100,0	19,5	20,4	22,4	11,7
Hasta 9 años	100,0	38,3	-	-	-
de 10 a 14 años	100,0	72,6	-	27,0	-
de 15 a 19 años	100,0	3,8	12,5	71,4	3,5
de 20 a 24 años	100,0	3,7	19,6	28,6	18,9
de 25 a 29 años	100,0	4,3	24,7	26,1	19,4
de 30 a 39 años	100,0	6,4	26,8	22,0	20,1
de 40 a 49 años	100,0	8,5	27,5	19,8	17,7
de 50 a 59 años	100,0	13,3	35,1	17,1	18,3
de 60 a 69 años	100,0	15,4	38,0	15,0	16,0
de 70 años y más	100,0	21,9	45,5	10,2	8,6
Ns/Nr	-	-	-	-	-

(continúa)

Cuadro 2.4p. (conclusión)

Edad y sexo	Total	Nivel de educación			Ns/Nr
		Superior y universitario		Sin Instrucción	
		Incompleto	Completo		
Total	100,0	8,8	7,6	10,5	-
Hasta 9 años	100,0	-	-	61,6	-
de 10 a 14 años	100,0	-	-	0,2	-
de 15 a 19 años	100,0	11,0	-	0,3	-
de 20 a 24 años	100,0	34,5	3,2	0,3	-
de 25 a 29 años	100,0	18,7	13,8	0,4	-
de 30 a 39 años	100,0	10,0	17,3	0,4	-
de 40 a 49 años	100,0	8,8	16,7	0,8	-
de 50 a 59 años	100,0	5,1	10,8	1,5	-
de 60 a 69 años	100,0	3,2	7,0	2,7	-
de 70 años y más	100,0	1,2	5,2	2,7	-
Ns/Nr	-	-	-	-	-
Mujeres	100,0	9,3	8,5	9,9	-
Hasta 9 años	100,0	-	-	61,6	-
de 10 a 14 años	100,0	-	-	-	-
de 15 a 19 años	100,0	13,4	-	0,2	-
de 20 a 24 años	100,0	40,8	5,2	0,2	-
de 25 a 29 años	100,0	20,0	19,1	0,3	-
de 30 a 39 años	100,0	9,8	20,2	0,4	-
de 40 a 49 años	100,0	7,1	18,1	1,0	-
de 50 a 59 años	100,0	4,5	11,1	2,6	-
de 60 a 69 años	100,0	2,8	4,5	3,3	-
de 70 años y más	100,0	0,8	2,2	3,2	-
Ns/Nr	-	-	-	-	-
Varones	100,0	8,3	6,6	11,1	-
Hasta 9 años	100,0	-	-	61,7	-
de 10 a 14 años	100,0	-	-	0,4	-
de 15 a 19 años	100,0	8,5	-	0,4	-
de 20 a 24 años	100,0	27,8	1,0	0,4	-
de 25 a 29 años	100,0	17,2	7,9	0,5	-
de 30 a 39 años	100,0	10,2	14,1	0,4	-
de 40 a 49 años	100,0	11,0	14,9	0,6	-
de 50 a 59 años	100,0	5,7	10,4	0,2	-
de 60 a 69 años	100,0	3,7	9,9	1,9	-
de 70 años y más	100,0	1,9	10,0	1,9	-
Ns/Nr	-	-	-	-	-

Fuente: INDEC. Encuesta Permanente de Hogares

Cuadro 2.5. Población total clasificada por posición en el hogar y sexo, según condición de actividad. Aglomerado Gran Buenos Aires. Octubre 1999

Posición en el hogar y sexo	Total	Condición de actividad				Ns/Nr
		Población económicamente activa			Población no económicamente activa	
		Total	Ocupados	Desocupados		
Total	11.896.603	5.470.749	4.680.358	790.391	6.425.854	-
Jefes	3.569.557	2.666.869	2.393.198	273.671	902.688	-
Cónyuges	2.309.383	1.014.842	877.114	137.728	1.294.541	-
Hijos/as	4.992.676	1.461.950	1.145.930	316.020	3.530.726	-
Otros familiares	925.723	251.732	196.265	55.467 ^{oo}	673.991	-
Servicio doméstico	27.525 ^{oo}	27.525 ^{oo}	27.525 ^{oo}	-	-	-
Otros componentes	71.739 ^{oo}	47.831 ^{oo}	40.326 ^{oo}	7.505 ^{oo}	23.908 ^{oo}	-
Mujeres	6.236.093	2.273.666	1.910.722	362.944	3.962.427	-
Jefes	967.823	520.573	442.992	77.581 ^{oo}	447.250	-
Cónyuges	2.233.081	951.919	826.816	125.103	1.281.162	-
Hijos/as	2.433.379	648.341	516.497	131.844	1.785.038	-
Otros familiares	539.448	107.852	83.686 ^{oo}	24.166 ^{oo}	431.596	-
Servicio doméstico	27.525 ^{oo}	27.525 ^{oo}	27.525 ^{oo}	-	-	-
Otros componentes	34.837 ^{oo}	17.456 ^{oo}	13.206 ^{oo}	4.250 ^{oo}	17.381 ^{oo}	-
Varones	5.660.510	3.197.083	2.769.636	427.447	2.463.427	-
Jefes	2.601.734	2.146.296	1.950.206	196.090	455.438	-
Cónyuges	76.302 ^{oo}	62.923 ^{oo}	50.298 ^{oo}	12.625 ^{oo}	13.379 ^{oo}	-
Hijos/as	2.559.297	813.609	629.433	184.176	1.745.688	-
Otros familiares	386.275	143.880	112.579	31.301 ^{oo}	242.395	-
Servicio doméstico	-	-	-	-	-	-
Otros componentes	36.902 ^{oo}	30.375 ^{oo}	27.120 ^{oo}	3.255 ^{oo}	6.527 ^{oo}	-

Fuente: INDEC. Encuesta Permanente de Hogares

Cuadro 2.5p. Población total clasificada por posición en el hogar y sexo, según condición de actividad, en porcentaje. Aglomerado Gran Buenos Aires. Octubre 1999

Posición en el hogar y sexo	Total	Condición de actividad				Ns/Nr
		Población económicamente activa			Población no económicamente activa	
		Total	Ocupados	Desocupados		
Total	100,0	100,0	100,0	100,0	100,0	-
Jefes	30,0	48,7	51,1	34,6	14,0	-
Cónyuges	19,4	18,6	18,7	17,4	20,1	-
Hijos/as	42,0	26,7	24,5	40,0	54,9	-
Otros familiares	7,8	4,6	4,2	7,0	10,5	-
Servicio doméstico	0,2	0,5	0,6	-	-	-
Otros componentes	0,6	0,9	0,9	0,9	0,4	-
Mujeres	100,0	100,0	100,0	100,0	100,0	-
Jefes	15,5	22,9	23,2	21,4	11,3	-
Cónyuges	35,8	41,9	43,3	34,5	32,3	-
Hijos/as	39,0	28,5	27,0	36,3	45,0	-
Otros familiares	8,7	4,7	4,4	6,7	10,9	-
Servicio doméstico	0,4	1,2	1,4	-	-	-
Otros componentes	0,6	0,8	0,7	1,2	0,4	-
Varones	100,0	100,0	100,0	100,0	100,0	-
Jefes	46,0	67,1	70,4	45,9	18,5	-
Cónyuges	1,3	2,0	1,8	3,0	0,5	-
Hijos/as	45,2	25,4	22,7	43,1	70,9	-
Otros familiares	6,8	4,5	4,1	7,3	9,8	-
Servicio doméstico	-	-	-	-	-	-
Otros componentes	0,7	1,0	1,0	0,8	0,3	-

Fuente: INDEC. Encuesta Permanente de Hogares

Cuadro 2.6. Población ocupada por categoría ocupacional según rama de actividad de la ocupación principal. Aglomerado Gran Buenos Aires. Octubre 1999

Categoría ocupacional	Total	Actividades primarias	Industria manufacturera	Construcción	Comercio	Hoteles y restaurantes	Transporte, almacenamiento y comunicaciones	Servicios financieros, inmobiliarios, de alquiler y empresariales
Total	4.680.358	13.388 °°	789.281	338.964	860.310	150.141	452.286	566.337
Patrón o empleador	218.654	1.106 °°	43.742 °°	17.640 °°	67.295 °°	13.762 °°	17.262 °°	38.354 °°
Cuenta propia	959.421	1.959 °°	84.471 °°	141.099	294.084	24.495 °°	67.560 °°	96.603 °°
Asalariados	3.441.175	10.323 °°	646.286	177.174	477.053	108.740	366.329	429.210
Trabajador sin salario	61.108 °°	-	14.782 °°	3.051 °°	21.878 °°	3.144 °°	1.135 °°	2.170 °°
Ns/Nr	-	-	-	-	-	-	-	-

Categoría ocupacional	Total	Administración pública, defensa y seguridad social	Enseñanza	Servicios sociales y de salud	Servicio doméstico	Otros servicios comunitarios, sociales y personales	Otras ramas ¹	Actividades no bien especificadas
Total	4.680.358	244.982	324.998	255.243	355.802	280.279	23.153 °°	25.194 °°
Patrón o empleador	218.654	-	3.163 °°	4.307 °°	-	9.634 °°	-	2.389 °°
Cuenta propia	959.421	-	34.764 °°	42.139 °°	110.348	56.870 °°	996 °°	4.033 °°
Asalariados	3.441.175	242.880	287.071	205.605	244.491	205.084	22.157 °°	18.772 °°
Trabajador sin salario	61.108 °°	2.102 °°	-	3.192 °°	963 °°	8.691 °°	-	-
Ns/Nr	-	-	-	-	-	-	-	-

¹Otras ramas incluye "Suministro de electricidad, gas y agua" y "Organizaciones y órganos extraterritoriales".

Nota: codificado con Rama de Actividad CIU Revisión 3.

Fuente: INDEC. Encuesta Permanente de Hogares

Cuadro 2.6p. Población ocupada por categoría ocupacional, según rama de actividad de la ocupación principal, en porcentaje. Aglomerado Gran Buenos Aires. Octubre 1999

Categoría ocupacional	Total	Actividades primarias	Industria manufacturera	Construcción	Comercio	Hoteles y restaurantes	Transporte, almacenamiento y comunicaciones	Servicios financieros, inmobiliarios, de alquiler y empresariales
Total	100,0	0,3	16,9	7,2	18,4	3,2	9,7	12,1
Patrón o empleador	100,0	0,5	20,0	8,1	30,8	6,3	7,9	17,5
Cuenta propia	100,0	0,2	8,8	14,7	30,7	2,6	7,0	10,1
Asalariados	100,0	0,3	18,8	5,1	13,9	3,2	10,6	12,5
Trabajador sin salario	100,0	-	24,2	5,0	35,8	5,1	1,9	3,6
Ns/Nr	-	-	-	-	-	-	-	-

Categoría ocupacional	Total	Administración pública, defensa y seguridad social	Enseñanza	Servicios sociales y de salud	Servicio doméstico	Otros servicios comunitarios, sociales y personales	Otras ramas ¹	Actividades no bien especificadas
Total	100,0	5,2	6,9	5,5	7,6	6,0	0,5	0,5
Patrón o empleador	100,0	-	1,4	2,0	-	4,4	-	1,1
Cuenta propia	100,0	-	3,6	4,4	11,5	5,9	0,1	0,4
Asalariados	100,0	7,1	8,3	6,0	7,1	6,0	0,6	0,5
Trabajador sin salario	100,0	3,4	-	5,2	1,6	14,2	-	-
Ns/Nr	-	-	-	-	-	-	-	-

¹Otras ramas incluye "Suministro de electricidad, gas y agua" y "Organizaciones y órganos extraterritoriales".

Nota: codificado con Rama de Actividad CIIU Revisión 3.

Fuente: INDEC. Encuesta Permanente de Hogares

Cuadro 2.7. Población ocupada clasificada por sexo y posición en el hogar, según búsqueda de otro trabajo.
Aglomerado Gran Buenos Aires. Octubre 1999

Sexo y posición en el hogar	Total	Busca otro trabajo	No busca otro trabajo	Ns/Nr
Total	4.680.358	1.347.775	3.312.510	20.073 °°
Mujeres	1.910.722	551.224	1.350.785	8.713 °°
Jefes	442.992	140.968	302.024	-
No jefes	1.467.730	410.256	1.048.761	8.713 °°
Varones	2.769.636	796.551	1.961.725	11.360 °°
Jefes	1.950.206	517.355	1.427.313	5.538 °°
No Jefes	819.430	279.196	534.412	5.822 °°

Fuente: INDEC. Encuesta Permanente de Hogares

Cuadro 2.7p. Población ocupada clasificada por sexo y posición en el hogar, según búsqueda de otro trabajo, en porcentaje
Aglomerado Gran Buenos Aires. Octubre 1999

Sexo y posición en el hogar	Total	Busca otro trabajo	No busca otro trabajo	Ns/Nr
Total	100,0	28,8	70,8	0,4
Mujeres	100,0	28,8	70,7	0,5
Jefes	100,0	31,8	68,2	-
No jefes	100,0	28,0	71,5	0,6
Varones	100,0	28,8	70,8	0,4
Jefes	100,0	26,5	73,2	0,3
No Jefes	100,0	34,1	65,2	0,7

Fuente: INDEC. Encuesta Permanente de Hogares

Cuadro 2.8. Población ocupada clasificada por sexo, según horas trabajadas en la semana. Aglomerado Gran Buenos Aires. Octubre 1999

Sexo	Total de ocupados	Cantidad de horas						No trabajó	Ns/Nr
		1-19	20-29	30-40	41-45	46-61	62 y más		
Total	4.680.358	517.199	435.572	1.098.051	555.975	1.247.316	686.936	117.576	21.733^{oo}
Mujeres	1.910.722	344.668	264.368	494.850	230.558	360.297	152.048	51.810 ^{oo}	12.123 ^{oo}
Varones	2.769.636	172.531	171.204	603.201	325.417	887.019	534.888	65.766 ^{oo}	9.610 ^{oo}

Fuente: INDEC. Encuesta Permanente de Hogares

Cuadro 2.9. Población ocupada clasificada por categoría ocupacional, según horas trabajadas en la semana. Aglomerado Gran Buenos Aires. Octubre 1999

Categoría ocupacional	Total de ocupados	Cantidad de horas						No trabajó	Ns/Nr
		1-19	20-29	30-40	41-45	46-61	62 y más		
Total	4.680.358	517.199	435.572	1.098.051	555.975	1.247.316	686.936	117.576	21.733^{oo}
Asalariados	3.441.175	290.412	316.575	891.421	480.209	933.468	425.452	92.865 ^{oo}	10.773 ^{oo}
Cuenta propia	959.421	218.534	97.944 ^{oo}	165.266	48.101 ^{oo}	224.060	185.625	13.528 ^{oo}	6.363 ^{oo}
Otros	279.762	8.253 ^{oo}	21.053 ^{oo}	41.364 ^{oo}	27.665 ^{oo}	89.788 ^{oo}	75.859 ^{oo}	11.183 ^{oo}	4.597 ^{oo}
Ns/Nr	-	-	-	-	-	-	-	-	-

Fuente: INDEC. Encuesta Permanente de Hogares

Cuadro 2.10 Población ocupada clasificada por categoría de la ocupación principal, según cantidad de ocupaciones. Aglomerado Gran Buenos Aires Octubre 1999

Categoría ocupacional	Total de ocupados	Cantidad de ocupaciones		
		1	2 ó más	Ns/Nr
Total	4.680.358	4.322.972	357.386	-
Asalariados	3.441.175	3.171.899	269.276	-
Cuenta propia	959.421	888.802	70.619 ^{oo}	-
Otros	279.762	262.271	17.491 ^{oo}	-
Ns/Nr	-	-	-	-

Fuente: INDEC. Encuesta Permanente de Hogares

Cuadro 2.10p. Población ocupada clasificada por categoría de la ocupación principal, según cantidad de ocupaciones, en porcentaje. Aglomerado Gran Buenos Aires. Octubre 1999

Categoría ocupacional	Total de ocupados	Cantidad de ocupaciones		
		1	2 ó más	Ns/Nr
Total	100,0	92,4	7,6	-
Asalariados	100,0	92,2	7,8	-
Cuenta propia	100,0	92,6	7,4	-
Otros	100,0	93,7	6,3	-
Ns/Nr	-	-	-	-

Fuente: INDEC. Encuesta Permanente de Hogares

Cuadro 2.11. Población ocupada clasificada por sexo, según intensidad de la ocupación. Aglomerado Gran Buenos Aires. Octubre 1999

Sexo	Total	Intensidad de la ocupación			No trabajó circunstancialmente	Ns/Nr
		Subocupados visibles ¹	Ocupados plenos ²	Sobreocupados ³		
Total	4.680.358	831.403	1 764.841	1.944.805	117.576	21.733^{oo}
Mujeres	1.910.722	485.145	845.002	516.642	51.810 ^{oo}	12.123 ^{oo}
Varones	2.769.636	346.258	919.839	1.428.163	65.766 ^{oo}	9.610 ^{oo}

¹ Ocupados que trabajan menos de 35 horas semanales y desean trabajar más.² Ocupados que trabajan entre 35 y 45 horas semanales y ocupados que trabajan menos de 35 horas y no desean trabajar más.³ Ocupados que trabajan más de 45 horas semanales.

Fuente: INDEC. Encuesta Permanente de Hogares

Cuadro 2.12. Población ocupada clasificada por posición en el hogar y categoría ocupacional, según ingreso total individual. Aglomerado Gran Buenos Aires. Octubre 1999

Posición en el hogar y categoría ocupacional	Total	Deciles			Sin Ingresos	Ingresos parciales y Ns/Nr
		1 a 4	5 a 8	9 y 10		
Total	4.680.358	1.232.861	1.864.025	995.356	157.392	430.724
Asalariado	3.441.175	871.704	1.512.443	717.331	100.909 °°	238.788
Cuenta propia	959.421	346.630	314.048	169.738	6.122 °°	122.883
Otros	279.762	14.527 °°	37.534 °°	108.287	50.361 °°	69.053 °°
Jefes	2.393.198	416.528	998.196	719.837	35.672 °°	222.965
Asalariado	1.640.261	248.363	762.574	494.511	28.341 °°	106.472
Cuenta propia	581.125	160.881	211.326	132.940	4.148 °°	71.830 °°
Otros	171.812	7.284 °°	24.296 °°	92.386 °°	3.183 °°	44.663 °°
No jefes	2.287.160	816.333	865.829	275.519	121.720	207.759
Asalariados	1.800.914	623.341	749.869	222.820	72.568 °°	132.316
Cuenta propia	378.296	185.749	102.722 °°	36.798 °°	1.974 °°	51.053 °°
Otros	107.950	7.243 °°	13.238 °°	15.901 °°	47.178 °°	24.390 °°

Nota: el ingreso total individual corresponde a la distribución decilica del cuadro 25: "Población total según escala de ingreso individual".

Fuente: INDEC. Encuesta Permanente de Hogares

Cuadro 2.12p. Población ocupada clasificada por posición en el hogar y categoría ocupacional, según ingreso total individual, en porcentaje. Aglomerado Gran Buenos Aires. Octubre 1999

Posición en el hogar y categoría ocupacional	Total	Deciles			Sin Ingresos	Ingresos parciales y Ns/Nr
		1 a 4	5 a 8	9 y 10		
Total	100,0	26,3	39,8	21,3	3,4	9,2
Asalariado	100,0	25,3	44,0	20,8	2,9	6,9
Cuenta propia	100,0	36,1	32,7	17,7	0,6	12,8
Otros	100,0	5,2	13,4	38,7	18,0	24,7
Jefes	100,0	17,4	41,7	30,1	1,5	9,3
Asalariado	100,0	15,1	46,5	30,1	1,7	6,5
Cuenta propia	100,0	27,7	36,4	22,9	0,7	12,4
Otros	100,0	4,2	14,1	53,8	1,9	26,0
No jefes	100,0	35,7	37,9	12,0	5,3	9,1
Asalariados	100,0	34,6	41,6	12,4	4,0	7,3
Cuenta propia	100,0	49,1	27,2	9,7	0,5	13,5
Otros	100,0	6,7	12,3	14,7	43,7	22,6

Fuente: INDEC. Encuesta Permanente de Hogares

Cuadro 2.13. Población ocupada clasificada por sexo, categoría ocupacional y rama de actividad, según ingreso total individual. Aglomerado Gran Buenos Aires. Octubre 1999

Categoría ocupacional, rama de actividad y sexo	Total	Deciles			Sin Ingresos	Ingresos parciales y Ns/Nr
		1 a 4	5 a 8	9 y 10		
Total	4.680.358	1.232.861	1.864.025	995.356	157.392	430.724
Asalariados	3.441.175	871.704	1.512.443	717.331	100.909 °°	238.788
Industria	646.286	156.029	314.091	111.638	10.509 °°	54.019 °°
Comercio	477.053	136.132	224.621	73.986 °°	14.896 °°	27.418 °°
Servicios	1.185.131	361.622	445.291	284.239	29.434 °°	64.545 °°
Construcción	177.174	40.086 °°	91.772 °°	18.314 °°	18.440 °°	8.562 °°
Otras ramas ¹	936.759	176.837	436.668	225.826	27.630 °°	69.798 °°
Sin especificar	18.772 °°	998 °°	-	3.328 °°	-	14.446 °°
No asalariados	1.239.183	361.157	351.582	278.025	56.483 °°	191.936
Desconocidos	-	-	-	-	-	-
Mujeres	1.910.722	676.816	680.546	321.524	70.152 °°	161.684
Asalariados	1.470.200	496.808	571.039	257.538	44.632 °°	100.183 °°
Industria	192.719	70.763 °°	80.049 °°	20.920 °°	4.292 °°	16.695 °°
Comercio	160.867	53.684 °°	70.787 °°	15.480 °°	7.256 °°	13.660 °°
Servicios	794.660	297.865	297.901	139.270	23.077 °°	36.547 °°
Construcción	7.399 °°	1.051 °°	3.147 °°	2.117 °°	1.084 °°	-
Otras ramas ¹	307.023	73.445 °°	119.155	78.744 °°	8.923 °°	26.756 °°
Sin especificar	7.532 °°	-	-	1.007 °°	-	6.525 °°
No asalariados	440.522	180.008	109.507	63.986 °°	25.520 °°	61.501 °°
Desconocidos	-	-	-	-	-	-
Varones	2.769.636	556.045	1.183.479	673.832	87.240 °°	269.040
Asalariados	1.970.975	374.896	941.404	459.793	56.277 °°	138.605
Industria	453.567	85.266 °°	234.042	90.718 °°	6.217 °°	37.324 °°
Comercio	316.186	82.448 °°	153.834	58.506 °°	7.640 °°	13.758 °°
Servicios	390.471	63.757 °°	147.390	144.969	6.357 °°	27.998 °°
Construcción	169.775	39.035 °°	88.625 °°	16.197 °°	17.356 °°	8.562 °°
Otras ramas ¹	629.736	103.392 °°	317.513	147.082	18.707 °°	43.042 °°
Sin especificar	11.240 °°	998 °°	-	2.321 °°	-	7.921 °°
No asalariados	798.661	181.149	242.075	214.039	30.963 °°	130.435
Desconocidos	-	-	-	-	-	-

¹ Incluye Actividades primarias, Suministro de electricidad, gas y agua, Hoteles y restaurantes, Transporte, almacenamiento y comunicaciones, Servicios financieros, inmobiliarios, de alquiler y empresariales y Organizaciones y órganos extraterritoriales.

Nota: la rama de actividad se codifica con la CIIU revisión 3.

Fuente: INDEC. Encuesta Permanente de Hogares

Cuadro 2.13p. Población ocupada clasificada por sexo, categoría ocupacional y rama de actividad, según ingreso total individual, en porcentaje. Aglomerado Gran Buenos Aires. Octubre 1999

Categoría ocupacional, rama de actividad y sexo	Total	Deciles			Sin Ingresos	Ingresos parciales y Ns/Nr
		1 a 4	5 a 8	9 y 10		
Total	100,0	100,0	100,0	100,0	100,0	100,0
Asalariados	73,5	70,7	81,1	72,1	64,1	55,4
Industria	13,8	12,7	16,9	11,2	6,7	12,5
Comercio	10,2	11,0	12,1	7,4	9,5	6,4
Servicios	25,3	29,3	23,9	28,6	18,7	15,0
Construcción	3,8	3,3	4,9	1,8	11,7	2,0
Otras ramas ¹	20,0	14,3	23,4	22,7	17,6	16,2
Sin especificar	0,4	0,1	-	0,3	-	3,4
No asalariados	26,5	29,3	18,9	27,9	35,9	44,6
Desconocidos	-	-	-	-	-	-
Mujeres	100,0	100,0	100,0	100,0	100,0	100,0
Asalariados	76,9	73,4	83,9	80,1	63,6	62,0
Industria	10,1	10,5	11,8	6,5	6,1	10,3
Comercio	8,4	7,9	10,4	4,8	10,3	8,4
Servicios	41,6	44,0	43,8	43,3	32,9	22,6
Construcción	0,4	0,2	0,5	0,7	1,5	-
Otras ramas ¹	16,1	10,9	17,5	24,5	12,7	16,5
Sin especificar	0,4	-	-	0,3	-	4,0
No asalariados	23,1	26,6	16,1	19,9	36,4	38,0
Desconocidos	-	-	-	-	-	-
Varones	100,0	100,0	100,0	100,0	100,0	100,0
Asalariados	71,2	67,4	79,5	68,2	64,5	51,5
Industria	16,4	15,3	19,8	13,5	7,1	13,9
Comercio	11,4	14,8	13,0	8,7	8,8	5,1
Servicios	14,1	11,5	12,5	21,5	7,3	10,4
Construcción	6,1	7,0	7,5	2,4	19,9	3,2
Otras ramas ¹	22,7	18,6	26,8	21,8	21,4	16,0
Sin especificar	0,4	0,2	-	0,3	-	2,9
No asalariados	28,8	32,6	20,5	31,8	35,5	48,5
Desconocidos	-	-	-	-	-	-

¹ Incluye Actividades primarias, Suministro de electricidad, gas y agua, Hoteles y restaurantes, Transporte, almacenamiento y comunicaciones, Servicios financieros, inmobiliarios, de alquiler y empresariales y Organizaciones y órganos extraterritoriales.

Nota: la rama de actividad se codifica con la CIIU revisión 3.

Fuente: INDEC. Encuesta Permanente de Hogares

Cuadro 2.14. Población desocupada clasificada por sexo, según intensidad de la desocupación. Aglomerado Gran Buenos Aires. Octubre 1999

Sexo	Total	Intensidad de la desocupación			Ns/Nr
		Hasta 1 mes	Más de 1 mes a 3 meses	Más de 3 meses	
Total	790.391	228.753	189.334	371.193	1.111 °°
Mujeres	362.944	74.048 °°	84.985 °°	203.911	-
Varones	427.447	154.705	104.349 °°	167.282	1.111 °°

Fuente: INDEC. Encuesta Permanente de Hogares

Cuadro 2.15. Población desocupada clasificada por sexo, según tipo de desocupación. Aglomerado Gran Buenos Aires. Octubre 1999

Sexo	Total	Tipo de desocupación	
		Nuevo trabajador	Con ocupación anterior
Total	790.391	69.067 °°	721.324
Mujeres	362.944	43.895 °°	319.049
Varones	427.447	25.172 °°	402.275

Fuente: INDEC. Encuesta Permanente de Hogares

Cuadro 2.16. Hogares clasificados por condición de actividad y categoría ocupacional del jefe, según régimen de tenencia de la vivienda. Aglomerado Gran Buenos Aires. Octubre 1999

Condición de actividad y categoría ocupacional del jefe	Total	Régimen de tenencia		
		Propietario	Inquilino	Otros regímenes
Total	3.569.557	2.633.147	553.551	382.859
PEA	2.666.869	1.881.773	468.256	316.840
Asalariado	1.790.530	1.215.852	350.636	224.042
Cuenta propia	689.514	501.676	100.378 °°	87.460 °°
Patrón o empleador y trabajador sin salario	180.468	159.941	17.242 °°	3.285 °°
Nuevos trabajadores	5.246 °°	3.193 °°	-	2.053 °°
Desconocidos	1.111 °°	1.111 °°	-	-
PNEA	902.688	751.374	85.295 °°	66.019 °°
Jubilados	699.236	614.262	47.938 °°	37.036 °°
Otros	203.452	137.112	37.357 °°	28.983 °°
Ns/Nr	-	-	-	-

Nota: las categorías "asalariado", "cuenta propia", "patrón o empleador y trabajador sin salario" incluyen a los desocupados con ocupación anterior.

Fuente: INDEC. Encuesta Permanente de Hogares

Cuadro 2.17. Hogares clasificados por ingreso per cápita familiar, según régimen de tenencia de la vivienda. Aglomerado Gran Buenos Aires. Octubre 1999

Ingreso per cápita familiar	Total	Régimen de tenencia		
		Propietario	Inquilino	Otros regímenes
Total	3.569.557	2.633.147	553.551	382.859
Deciles 1 a 3	931.111	615.446	129.608	186.057
Deciles 4 a 6	930.816	678.203	156.662	95.951 °°
Deciles 7 y 8	621.044	480.279	101.056 °°	39.709 °°
Deciles 9 y 10	620.950	489.324	114.224	17.402 °°
Sin ingresos	46.877 °°	24.558 °°	9.071 °°	13.248 °°
Ns/Nr	418.759	345.337	42.930 °°	30.492 °°

Fuente: INDEC. Encuesta Permanente de Hogares

Cuadro 2.18. Hogares clasificados por cantidad de cuartos de uso exclusivo, según tamaño de los hogares. Aglomerado Gran Buenos Aires. Octubre 1999

Cantidad de cuartos de uso exclusivo	Total	Tamaño del hogar					
		Miembros					
		1	2	3	4	5	6 y más
Total	3.569.557	550.462	797.990	679.873	744.286	418.288	378.658
1 cuarto	341.233	124.688	84.886 °°	59.329 °°	38.563 °°	17.238 °°	16.529 °°
2 cuartos	893.081	197.488	260.620	152.684	138.311	68.232 °°	75.746 °°
3 cuartos	1.468.614	169.618	337.319	317.443	333.920	160.529	149.785
4 cuartos	596.884	40.222 °°	93.576 °°	103.930 °°	174.208	104.030 °°	80.918 °°
5 y más cuartos	269.745	18.446 °°	21.589 °°	46.487 °°	59.284 °°	68.259 °°	55.680 °°
Sin cuartos de uso exclusivo	-	-	-	-	-	-	-

Fuente: INDEC. Encuesta Permanente de Hogares

Cuadro 2.19. Hogares clasificados por tamaño del hogar, según régimen de tenencia de la vivienda. Aglomerado Gran Buenos Aires. Octubre 1999

Tamaño del hogar	Total	Régimen de tenencia		
		Propietario	Inquilino	Otros regímenes
Total	3.569.557	2.633.147	553.551	382.859
1 miembro	550.462	388.389	112.747	49.326 °°
2 a 4 miembros	2.222.149	1.689.298	319.215	213.636
5 y más miembros	796.946	555.460	121.589	119.897

Fuente: INDEC. Encuesta Permanente de Hogares

Cuadro 2.20. Población económicamente activa clasificada por condición de actividad y rama de actividad de la ocupación principal, según nivel de educación. Aglomerado Gran Buenos Aires. Octubre 1999

Condición de actividad y rama de actividad	Total	Nivel de educación						Ns/Nr
		Primario		Secundario		Superior y universitario	Sin instrucción	
		Incompleto	Completo	Incompleto	Completo			
Total	5.470.749	400.951	1.348.620	1.100.773	1.061.365	1.526.540	32.500 °°	-
Industria	916.411	58.459 °°	265.850	205.881	199.011	182.926	4.284 °°	-
Comercio	980.787	67.474 °°	250.219	248.541	218.836	192.632	3.085 °°	-
Servicios	1.630.933	135.089	358.082	249.257	265.141	606.357	17.007 °°	-
Construcción	471.841	87.065 °°	203.912	95.719 °°	53.919 °°	28.117 °°	3.109 °°	-
Otras ramas ¹	1.373.419	50.698 °°	250.535	268.742	308.676	489.753	5.015 °°	-
Sin especificar	97.358 °°	2.166 °°	20.022 °°	32.633 °°	15.782 °°	26.755 °°	-	-
Ocupados	4.680.358	329.992	1.137.264	905.285	921.880	1.358.644	27.293 °°	-
Industria	789.281	56.408 °°	224.819	172.765	175.396	155.609	4.284 °°	-
Comercio	860.310	60.208 °°	215.217	216.136	196.806	168.858	3.085 °°	-
Servicios	1.461.304	114.684	307.398	218.547	232.958	572.819	14.898 °°	-
Construcción	338.964	56.331 °°	160.054	61.010 °°	39.902 °°	20.634 °°	1.033 °°	-
Otras ramas ¹	1.205.305	41.306 °°	223.454	231.262	273.412	431.878	3.993 °°	-
Sin especificar	25.194 °°	1.055 °°	6.322 °°	5.565 °°	3.406 °°	8.846 °°	-	-
Desocupados	790.391	70.959 °°	211.356	195.488	139.485	167.896	5.207 °°	-

Cuadro 2.20p. Población económicamente activa clasificada por condición de actividad y rama de actividad de la ocupación principal, según nivel de educación, en porcentaje. Aglomerado Gran Buenos Aires. Octubre 1999

Condición de actividad y rama de actividad	Total	Nivel de educación						Ns/Nr
		Primario		Secundario		Superior y universitario	Sin instrucción	
		Incompleto	Completo	Incompleto	Completo			
Total	100,0	100,0	100,0	100,0	100,0	100,0	100,0	-
Industria	16,8	14,6	19,7	18,7	18,8	12,0	13,2	-
Comercio	17,9	16,8	18,6	22,6	20,6	12,6	9,5	-
Servicios	29,8	33,7	26,6	22,6	25,0	39,7	52,3	-
Construcción	8,6	21,7	15,1	8,7	5,1	1,8	9,6	-
Otras ramas ¹	25,1	12,6	18,6	24,4	29,1	32,1	15,4	-
Sin especificar	1,8	0,5	1,5	3,0	1,5	1,8	-	-
Ocupados	85,6	82,3	84,3	82,2	86,9	89,0	84,0	-
Industria	14,4	14,1	16,7	15,7	16,5	10,2	13,2	-
Comercio	15,7	15,0	16,0	19,6	18,5	11,1	9,5	-
Servicios	26,7	28,6	22,8	19,9	21,9	37,5	45,8	-
Construcción	6,2	14,0	11,9	5,5	3,8	1,4	3,2	-
Otras ramas ¹	22,0	10,3	16,6	21,0	25,8	28,3	12,3	-
Sin especificar	0,5	0,3	0,5	0,5	0,3	0,6	-	-
Desocupados	14,4	17,7	15,7	17,8	13,1	11,0	16,0	-

¹ Incluye Actividades primarias, Suministro de electricidad, gas y agua, Hoteles y restaurantes, Transporte, almacenamiento y comunicaciones, Servicios financieros, inmobiliarios, de alquiler y empresariales y Organizaciones y órganos extraterritoriales.

Nota: la rama de actividad se codifica con la CIUU revisión 3.

Fuente: INDEC. Encuesta Permanente de Hogares

Cuadro 2.21. Población económicamente activa clasificada por ingreso total individual y nivel de educación, según condición de actividad y categoría ocupacional.
Aglomerado Gran Buenos Aires. Octubre 1999

Ingreso total individual, condición de actividad y categoría ocupacional	Total	Nivel de educación						Sin instrucción	Ns/Nr
		Primario		Secundario		Superior y universitario			
		Incompleto	Completo	Incompleto	Completo	Incompleto	Completo		
Total	5.470.749	400.951	1.348.620	1.100.773	1.061.365	730.488	796.052	32.500 °°	-
Deciles 1 a 4	1.416.818	191.413	474.247	353.335	188.436	125.640	69.169 °°	14.578 °°	-
Deciles 5 a 8	1.916.831	131.559	512.951	401.004	430.721	259.043	173.083	8.470 °°	-
Deciles 9 y 10	1.016.868	13.600 °°	86.139 °°	120.091	218.391	181.010	397.637	-	-
Sin ingresos	648.429	39.205 °°	170.290	164.425	120.559	105.371	44.462 °°	4.117 °°	-
Ns/Nr	471.803	25.174 °°	104.993 °°	61.918 °°	103.258 °°	59.424 °°	111.701	5.335 °°	-
Ocupados	4.680.358	329.992	1.137.264	905.285	921.880	624.722	733.922	27.293 °°	-
Asalariados	3.441.175	212.747	799.869	685.122	678.543	509.277	538.693	16.924 °°	-
Deciles 1 a 4	871.704	93.214 °°	275.519	233.665	129.453	82.437 °°	51.036 °°	6.380 °°	-
Deciles 5 a 8	1.512.443	94.551 °°	383.108	316.599	340.413	222.291	147.011	8.470 °°	-
Deciles 9 y 10	717.331	7.150 °°	58.819 °°	82.336 °°	148.050	145.292	275.684	-	-
Sin ingresos	100.909 °°	5.237 °°	28.472 °°	28.429 °°	13.676 °°	18.697 °°	5.435 °°	963 °°	-
Ns/Nr	238.788	12.595 °°	53.951 °°	24.093 °°	46.951 °°	40.560 °°	59.527 °°	1.111 °°	-
No asalariados	1.239.183	117.245	337.395	220.163	243.337	115.445	195.229	10.369 °°	-
Sin especificar	-	-	-	-	-	-	-	-	-
Desocupados	790.391	70.959 °°	211.356	195.488	139.485	105.766	62.130 °°	5.207 °°	-

Fuente: INDEC. Encuesta Permanente de Hogares

Cuadro 2.21p. Población económicamente activa clasificada por ingreso total individual, según nivel de educación, en porcentaje. Aglomerado Gran Buenos Aires. Octubre 1999

Ingreso total individual	Total	Nivel de educación						Sin instrucción	Ns/Nr
		Primario		Secundario		Superior y universitario			
		Incompleto	Completo	Incompleto	Completo	Incompleto	Completo		
Total	100,0	100,0	100,0	100,0	100,0	100,0	100,0	100,0	-
Deciles 1 a 4	25,9	47,7	35,2	32,1	17,8	17,2	8,7	44,9	-
Deciles 5 a 8	35,0	32,8	38,0	36,4	40,6	35,5	21,7	26,1	-
Deciles 9 y 10	18,6	3,4	6,4	10,9	20,6	24,8	50,0	-	-
Sin ingresos	11,9	9,8	12,6	14,9	11,4	14,4	5,6	12,7	-
Ns/Nr	8,6	6,3	7,8	5,6	9,7	8,1	14,0	16,4	-

Fuente: INDEC. Encuesta Permanente de Hogares

Cuadro 2.22. Población ocupada clasificada por calificación ocupacional, según sexo. Aglomerado Gran Buenos Aires. Octubre 1999

Calificación ocupacional	Total	Mujeres	Varones
Total	4.680.358	1.910.722	2.769.636
Científico profesional	484.617	198.407	286.210
Técnica	876.038	425.376	450.662
Operativa	2.002.907	540.550	1.462.357
No calificada	1.274.576	728.871	545.705
Ns/Nr	42.220 ^{oo}	17.518 ^{oo}	24.702 ^{oo}

Nota: los cuadros sobre estructura ocupacional presentan categorías agrupadas. Se ha tenido en cuenta tanto la significación estadística como la comparabilidad de variables ya presentes en otros cuadros de esta publicación de resultados. Para una visión más detallada de la estructura de ocupaciones existen tabulaciones específicas con mayor nivel de desagregación. Es necesario señalar algunas precisiones para la lectura de los cuadros:

- el perfil completo de la estructura de Calificación Ocupacional se encuentra detallado en el Cuadro (21) y sirve de referente del perfil agrupado de Calificación Ocupacional del cuadro (22), en relación a su distribución sectorial.
- el perfil de calificaciones del agrupamiento de ocupaciones productoras de bienes industriales, de infraestructura y de reparaciones no modifica el de cada uno de estos grupos específicos.

Fuente: INDEC. Encuesta Permanente de Hogares

Cuadro 2.22p. Población ocupada por calificación ocupacional, según sexo, en porcentaje. Aglomerado Gran Buenos Aires. Octubre 1999

Calificación ocupacional	Total	Mujeres	Varones
Total	100,0	100,0	100,0
Científico profesional	10,4	10,4	10,3
Técnica	18,7	22,3	16,3
Operativa	42,8	28,3	52,8
No calificada	27,2	38,1	19,7
Ns/Nr	0,9	0,9	0,9

Nota: los cuadros sobre estructura ocupacional presentan categorías agrupadas. Se ha tenido en cuenta tanto la significación estadística como la comparabilidad de variables ya presentes en otros cuadros de esta publicación de resultados. Para una visión más detallada de la estructura de ocupaciones existen tabulaciones específicas con mayor nivel de desagregación. Es necesario señalar algunas precisiones para la lectura de los cuadros:

- el perfil completo de la estructura de Calificación Ocupacional se encuentra detallado en el Cuadro (21) y sirve de referente del perfil agrupado de Calificación Ocupacional del cuadro (22), en relación a su distribución sectorial.
- el perfil de calificaciones del agrupamiento de ocupaciones productoras de bienes industriales, de infraestructura y de reparaciones no modifica el de cada uno de estos grupos específicos.

Fuente: INDEC. Encuesta Permanente de Hogares

Cuadro 2.23. Población ocupada por sexo y calificación ocupacional, según rama de actividad. Aglomerado Gran Buenos Aires. Octubre 1999

Calificación ocupacional y sexo	Total	Rama de actividad			
		Industria manufacturera	Construcción	Comercio	Transporte, almacenaje y comunicaciones
Total	4.680.358	789.281	338.964	1.010.451	452.286
Científica, profesional y técnica	1.360.655	156.357	38.432 °°	154.588	64.427 °°
Operativa	2.002.907	490.898	241.714	388.263	316.381
No calificada	1.274.576	140.971	58.818 °°	461.230	68.198 °°
Ns/Nr calificación	42.220 °°	1.055 °°	-	6.370 °°	3.280 °°
Mujeres	1.910.722	234.995	8.397 °°	361.650	64.883 °°
Científica, profesional y técnica	623.783	40.324 °°	1.084 °°	40.132 °°	20.740 °°
Operativa	540.550	126.360	5.299 °°	122.426	23.259 °°
No calificada	728.871	68.311 °°	2.014 °°	194.873	19.640 °°
Ns/Nr calificación	17.518 °°	-	-	4.219 °°	1.244 °°
Varones	2.769.636	554.286	330.567	648.801	387.403
Científica, profesional y técnica	736.872	116.033	37.348 °°	114.456	43.687 °°
Operativa	1.462.357	364.538	236.415	265.837	293.122
No calificada	545.705	72.660 °°	56.804 °°	266.357	48.558 °°
Ns/Nr calificación	24.702 °°	1.055 °°	-	2.151 °°	2.036 °°

Calificación ocupacional y sexo	Total	Rama de actividad			Otras ramas ¹
		Servicios financieros, seguros, bienes inmuebles y servicios a empresas	Otros servicios	Servicio doméstico	
Total	4.680.358	566.337	1.105.502	355.802	61.735 °°
Científica, profesional y técnica	1.360.655	305.115	626.540	997 °°	14.199 °°
Operativa	2.002.907	183.566	343.079	21.609 °°	17.397 °°
No calificada	1.274.576	72.361 °°	130.608	332.146	10.244 °°
Ns/Nr calificación	42.220 °°	5.295 °°	5.275 °°	1.050 °°	19.895 °°
Mujeres	1.910.722	244.828	650.386	331.280	14.303 °°
Científica, profesional y técnica	623.783	127.067	389.083	997 °°	4.356 °°
Operativa	540.550	75.606 °°	182.329	3.103 °°	2.168 °°
No calificada	728.871	38.941 °°	77.912 °°	327.180	-
Ns/Nr calificación	17.518 °°	3.214 °°	1.062 °°	-	7.779 °°
Varones	2.769.636	321.509	455.116	24.522 °°	47.432 °°
Científica, profesional y técnica	736.872	178.048	237.457	-	9.843 °°
Operativa	1.462.357	107.960	160.750	18.506 °°	15.229 °°
No calificada	545.705	33.420 °°	52.696 °°	4.966 °°	10.244 °°
Ns/Nr calificación	24.702 °°	2.081 °°	4.213 °°	1.050 °°	12.116 °°

¹ Incluye actividades primarias, suministro de electricidad, gas y agua y organizaciones y órganos extraterritoriales.

Cuadro 2.24. Población ocupada por carácter y calificación ocupacional, según sexo.
Aglomerado Gran Buenos Aires. Octubre 1999

Carácter y calificación ocupacional	Total	Mujeres	Varones
Total	4.680.358	1.910.722	2.769.636
Directivas	119.224	40.756 °°	78.468 °°
Administrativas, jurídicas, financieras y de informática	803.495	435.949	367.546
Técnica y científica profesional	358.463	170.453	188.010
Operativa	360.474	224.313	136.161
No calificada	84.558 °°	41.183 °°	43.375 °°
Comerciales, de transporte, almacenaje y telecomunicaciones	1.170.423	314.064	856.359
Técnica y científica profesional	162.599	49.635 °°	112.964
Operativa	499.833	55.918 °°	443.915
No calificada	507.991	208.511	299.480
De servicios sociales básicos ¹	607.146	364.808	242.338
Técnica y científica profesional	469.822	316.459	153.363
Operativa	115.346	33.709 °°	81.637 °°
No calificada	21.978 °°	14.640 °°	7.338 °°
De servicios varios ²	846.693	577.394	269.299
Técnica y científica profesional	99.737 °°	40.143 °°	59.594 °°
Operativa	215.329	103.667 °°	111.662
No calificada	531.627	433.584	98.043 °°
Productoras de Infraestructuras, bienes industriales y de reparaciones ³	1.009.407	159.200	850.207
Técnica y científica profesional	123.367	6.337 °°	117.030
Operativa	763.703	121.910	641.793
No calificada	122.337	30.953 °°	91.384 °°
De apoyo tecnológico	74.621 °°	-	74.621 °°
Ns/Nr carácter/calificación	49.349 °°	18.551 °°	30.798 °°

¹ Educación, de Salud, Investigación, Comunicación de masas, Servicios Gremiales, Religiosos, de Vigilancia y Fuerzas Armadas.

² Deportivas, Artísticas, de Alimentación, Alojamiento, Servicio doméstico y Limpieza y Personales.

³ Energéticas, de Agua y Gas y Construcción e infraestructura

Fuente: INDEC. Encuesta Permanente de Hogares

Cuadro 2.24p. Población ocupada por carácter y calificación ocupacional según sexo, en porcentaje.
Aglomerado Gran Buenos Aires. Octubre 1999

Carácter y calificación ocupacional	Total	Mujeres	Varones
Total	100,0	100,0	100,0
Directivas	2,5	2,1	2,8
Administrativas, Jurídicas, financieras y de informática	17,2	22,8	13,3
Técnica y científica profesional	7,7	8,9	6,8
Operativa	7,7	11,7	4,9
No calificada	1,8	2,2	1,6
Comerciales, de transporte, almacenaje y telecomunicaciones	25,0	16,4	30,9
Técnica y científica profesional	3,5	2,6	4,1
Operativa	10,7	2,9	16,0
No calificada	10,9	10,9	10,8
De servicios sociales básicos¹	13,0	19,1	8,7
Técnica y científica profesional	10,0	16,6	5,5
Operativa	2,5	1,8	2,9
No calificada	0,5	0,8	0,3
De servicios varios²	18,1	30,2	9,7
Técnica y científica profesional	2,1	2,1	2,2
Operativa	4,6	5,4	4,0
No calificada	11,4	22,7	3,5
Productoras de infraestructuras, bienes industriales y de reparaciones³	21,6	8,3	30,7
Técnica y científica profesional	2,6	0,3	4,2
Operativa	16,3	6,4	23,2
No calificada	2,6	1,6	3,3
De apoyo tecnológico	1,6	-	2,7
Ns/Nr carácter/calificación	1,1	1,0	1,1

¹ Educación, de Salud, Investigación, Comunicación de masas, Sociales, Gremiales, Religiosas, de Vigilancia y Fuerzas Armadas.

² Deportivas, Artísticas, de Alimentación, Alojamiento, Servicio doméstico y limpieza y Personales.

³ Energéticas, de Agua y Gas y Construcción e infraestructura.

Fuente: INDEC. Encuesta Permanente de Hogares

Cuadro 2.25. Población total según escala de ingreso total individual.
Aglomerado Gran Buenos Aires. Octubre 1999

Número de decil	Escala de ingreso		Población por decil	Porcentaje de personas	Ingreso total por decil (en miles de pesos)	Porcentaje del ingreso	Ingreso medio por decil (en pesos)	Ingreso medio por estrato (en pesos)
	Desde (en pesos)	Hasta						
1	5	150	549.769		55.548	1,5	101	217
2	150	205	550.014		102.266	2,8	186	
3	205	300	550.774		140.887	3,9	256	
4	300	380	550.506		179.319	4,9	326	
5	380	450	550.242		224.883	6,2	409	573
6	450	550	549.854		274.389	7,5	499	
7	550	700	550.312		336.478	9,2	611	
8	700	900	550.823		424.742	11,6	771	1.733
9	900	1.400	549.740		590.383	16,2	1.074	
10	1.400	10.000	551.184		1.317.236	36,1	2.390	
Población con ingresos			5.503.218	46,3	3.646.132	100,0	663	
Población sin ingresos			5.833.577	49,0				
Ingresos parciales y Ns/Nr			559.808	4,7				
Activos no-autorrespondentes y entrevista no realizada			-	-				
Población total			11.896.603	100,0				

Nota: el ingreso total individual es la suma de todos los ingresos percibidos en efectivo por cada componente del hogar correspondientes al mes de referencia (el mes calendario completo anterior al que contiene la semana de referencia).

La EPH detalla las distintas fuentes de ingreso considerando dos grupos: fuentes laborales y no laborales (ingresos de los asalariados, sus bonificaciones o gratificaciones no habituales, ingresos de los trabajadores por cuenta propia, ingresos de los patrones incluyendo sueldo asignado, jubilaciones y pensiones, alquileres-rentas-intereses, utilidades-beneficios-dividendos, seguro de desempleo, indemnización por despido, beca de estudio, cuota de alimentos, aportes de personas que no viven en el hogar y otras fuentes).

Para construir los deciles se ordena a las personas receptoras de ingresos de menor a mayor en base a su ingreso total individual y se las divide en diez grupos de igual tamaño. El que contiene a la población con ingresos más bajos se denomina decil 1 mientras que el último grupo o decil 10 contiene a la población de mayores ingresos. Los intervalos de cada decil se obtienen tomando el monto más bajo y más alto registrado en cada tramo decílico.

Como la variable ingreso presenta gran frecuencia en valores típicos (jubilaciones, docentes, empleados de comercio, etcétera) y dado que la variable de corte de la escala es el 10% de la población, puede suceder que los perceptores de esos valores típicos estén clasificados parte en un tramo de la escala y parte en el siguiente, en cuyo caso, el límite superior e inferior de deciles sucesivos tendrán el mismo valor.

En el cálculo de los deciles de ingreso individual, se consideran a todos los componentes que hayan respondido la totalidad de sus ingresos. Cuando un componente no responde al menos una de sus fuentes de ingreso no es considerado en el cálculo, apareciendo en la fila "Ingresos parciales y Ns/Nr".

En la última columna los deciles se agrupan en estratos. El bajo abarca los deciles 1 a 4. El medio abarca los deciles 5 a 8 y el alto los deciles 9 y 10.

Los montos están expresados en términos corrientes de la moneda de curso legal del período considerado.

Fuente: INDEC. Encuesta Permanente de Hogares

Cuadro 2.26. Población ocupada según escala de ingreso de la ocupación principal
Aglomerado Gran Buenos Aires. Octubre 1999

Número de decil	Escala de ingreso		Población por decil	Porcentaje de personas	Ingreso total por decil (en miles de pesos)	Porcentaje del ingreso	Ingreso medio por decil (en pesos)	Ingreso medio por estrato (en pesos)
	Desde (en pesos)	Hasta						
1	2	200	415.776		45.402	1,6	109	258
2	200	300	416.689		93.626	3,2	225	
3	300	350	417.267		129.570	4,4	311	
4	350	400	416.430		162.036	5,6	389	
5	400	500	416.160		192.828	6,6	463	614
6	500	600	417.239		226.421	7,8	543	
7	600	700	416.833		267.358	9,2	641	
8	700	980	415.998		335.832	11,5	807	
9	986	1.400	416.710		463.261	15,9	1.112	
10	1.400	10.000	417.404		998.233	34,2	2.392	
Ocupados con Ingresos			4.166.506	89,0	2.914.566	100,0	700	1.752
Ocupados sin Ingresos			74.859 ^{oo}	1,6				
Ingresos parciales y ns/nr			438.993	9,4				
Ocupados no autorrespondentes			-	-				
Población ocupada			4.680.358	100,0				

Nota: el ingreso de la ocupación principal de los ocupados se refiere al mes de referencia (el mes calendario completo anterior al que contiene la semana de referencia). En el caso de los asalariados incluye jornales, quincenas, sueldos y salarios, sobresueldos, horas extras, salario familiar, asignación por escolaridad, participación en las utilidades, así como incentivos, premios y bonificaciones habituales. Para los cuenta propia el total ganado en el ejercicio de la ocupación es el ingreso total menos todos los gastos necesarios para lograr tales ingresos. Para los patrones o empleadores es la utilidad o beneficio neto que le corresponde por su participación en la empresa (incluye "sueldo" asignado).

Los ingresos de los asalariados son de bolsillo o netos de descuentos obligatorios (obra social, jubilación, etcétera). Es decir, los descuentos voluntarios (pago de créditos por planilla, compra de bienes a través de mutuales, etcétera) forman parte del ingreso registrado. Por su parte, los ingresos de los trabajadores independientes se captan previo al pago del impuesto a las ganancias.

Para construir los deciles se ordena a los ocupados perceptores de ingresos de menor a mayor en base a su ingreso de la ocupación principal y se los divide en diez grupos de igual tamaño. El que contiene a la población con ingresos más bajos se denomina decil 1 mientras que último grupo o decil 10 contiene a la población de mayores ingresos. Los intervalos de cada decil se obtienen tomando el monto más bajo y más alto registrado en cada tramo de decílico.

Como la variable ingreso presenta gran frecuencia en valores típicos (jubilaciones, docentes, empleados de comercio, etcétera) y dado que la variable de corte de la escala es el 10% de la población, puede suceder que los perceptores de esos valores típicos estén clasificados parte en un tramo de la escala y parte en el siguiente, en cuyo caso, el límite superior e inferior de deciles sucesivos tendrán el mismo valor.

En el cálculo de los deciles se consideran a todos los ocupados que hayan respondido el monto de ingreso proveniente de su ocupación principal. Cuando ello no ocurre no es considerado en el cálculo, apareciendo en la fila "Ingresos parciales y Ns/Nr".

En la última columna los deciles se agrupan en estratos. El bajo abarca los deciles 1 a 4. El medio abarca los deciles 5 a 8 y el alto de los deciles 9 y 10.

Los montos están expresados en términos corrientes de la moneda de curso legal del período considerado.

Fuente: INDEC. Encuesta Permanente de Hogares

Cuadro 2.27. Hogares según escala de ingreso total familiar.
Aglomerado Gran Buenos Aires. Octubre 1999

Número de decil	Escala de ingreso		Hogares por decil	Porcentaje de hogares	Población por decil	Porcentaje de personas	Ingreso total por decil (en miles de pesos)	Porcentaje del ingreso	Ingreso medio por decil (en pesos)
	Desde (en pesos)	Hasta							
1	10	250	309.593		733.779	7,1	54.478	1,6	176
2	250	400	311.010		891.381	8,6	98.944	2,8	318
3	400	500	310.061		1.039.051	10,1	136.413	3,9	440
4	500	620	310.303		981.034	9,5	174.128	5,0	561
5	620	800	310.983		1.113.015	10,8	220.389	6,3	709
6	800	960	309.454		1.091.047	10,6	264.894	7,6	856
7	960	1.200	311.147		1.149.066	11,1	331.71	9,5	1.066
8	1.200	1.600	310.074		1.086.518	10,5	427.967	12,3	1.380
9	1.600	2.400	309.947		1.102.803	10,7	599.326	17,2	1.934
10	2.400	12.500	311.349		1.126.548	10,9	1.177.404	33,8	3.782
Hogares con ingresos			3.103.921	87,0	10.314.242	100,0	3.485.663	100,0	1.123
Hogares sin ingresos			46.877 °°	1,3	130.480				
Ingresos parciales y ns/nr			418.759	11,7	1.451.881				
Hogares con activos no autorrespondentes			-	-	-				
Total de hogares y población			3.569.557	100,0	11.896.603				

Nota: el ingreso total familiar se calcula sumando los ingresos totales individuales de todos los componentes del hogar exceptuando el ingreso del servicio doméstico que vive en el hogar ("con cama adentro").

Para construir los deciles se ordena a los hogares perceptores de ingresos de menor a mayor en base al ingreso total familiar y se los divide en diez grupos de igual tamaño. El que contiene a los hogares con ingresos más bajos se denomina decil 1 mientras que el último grupo o decil 10 contiene a los hogares con mayores ingresos. Los intervalos de cada decil se obtienen tomando el monto más bajo y más alto registrado en cada tramo decílico.

Como la variable ingreso presenta gran frecuencia en valores típicos y dado que la variable de corte de la escala es el 10% de los hogares, puede suceder que hogares con los mismos ingresos queden clasificados parte en un tramo de la escala y parte en el siguiente, en cuyo caso, el límite superior e inferior de deciles sucesivos tendrán el mismo valor.

Cuando en un hogar uno de sus miembros no responde alguno o la totalidad de sus ingresos personales, este hogar no es considerado en el cálculo de los deciles, apareciendo en la fila "Ingresos parciales y Ns/Nr".

Los montos están expresados en términos corrientes de la moneda de curso legal del periodo considerado.

Fuente: INDEC. Encuesta Permanente de Hogares

Cuadro 2.28. Hogares según escala de ingreso per cápita familiar
Aglomerado Gran Buenos Aires. Octubre 1999

Número de decil	Escala de ingreso		Hogares por decil	Porcentaje de hogares	Población por decil	Porcentaje de personas	Ingreso total por decil (en miles de pesos)	Porcentaje del ingreso	Ingreso medio por decil (en pesos)
	Desde (en pesos)	Hasta (en pesos)							
1	3	88	310.040		1.593.106	15,4	90.727	2,6	57
2	88	130	310.679		1.359.237	13,2	148.859	4,3	110
3	130	173	310.392		1.115.127	10,8	168.394	4,8	151
4	173	211	310.251		995.103	9,6	192.310	5,5	193
5	211	267	310.332		1.045.009	10,1	249.480	7,2	239
6	267	335	310.233		935.330	9,1	280.896	8,1	300
7	336	433	310.296		922.498	8,9	352.892	10,1	383
8	433	590	310.748		853.114	8,3	429.786	12,3	504
9	590	900	310.438		814.407	7,9	580.587	16,7	713
10	900	7.300	310.512		681.311	6,6	991.733	28,5	1.456
Hogares con ingresos			3.103.921	87,0	10.314.242	100,0	3.485.663	100,0	338
Hogares sin ingresos			46.877 ^{oo}	1,3	130.480				
Ingresos parciales y ns/nr			418.759	11,7	1.451.881				
Hogares con activos no autorrespondentes			-	-	-				
Total de hogares y población			3.569.557	100,0	11.896.603				

Nota: el ingreso per cápita familiar se obtiene dividiendo el ingreso total familiar por la totalidad de los componentes del hogar. El ingreso total familiar se calcula sumando los ingresos totales individuales de todos los componentes del hogar exceptuando el ingreso del servicio doméstico que vive en el hogar ("con cama adentro"). El mismo se incluye en el cálculo del total de componentes del hogar.

Para construir los deciles se ordena a los hogares perceptores de ingresos de menor a mayor en base al ingreso per capita familiar y se los divide en diez grupos de igual tamaño. El que contiene a los hogares con ingresos más bajos se denomina decil 1 mientras que el último grupo o decil 10 contiene a los hogares con mayores ingresos. Los intervalos de cada decil se obtienen tomando el monto más bajo y más alto registrado en cada tramo decílico.

Como la variable ingreso presenta gran frecuencia en valores típicos y dado que la variable de corte de la escala es el 10% de los hogares, puede suceder que hogares con los mismos ingresos queden clasificados parte en un tramo de la escala y parte en el siguiente, en cuyo caso, el límite superior e inferior de deciles sucesivos tendrán el mismo valor.

Cuando en un hogar uno de sus miembros no responde alguno o la totalidad de sus ingresos personales, este hogar no es considerado en el cálculo de los deciles, apareciendo en la fila "Ingresos parciales y Ns/Nr".

Los montos están expresados en términos corrientes de la moneda de curso legal del período considerado.

Fuente: INDEC. Encuesta Permanente de Hogares

Cuadro 2.29. Población total por condición de migración, según sexo.
Aglomerado Gran Buenos Aires. Octubre 1999

Condición de migración	Total	Mujeres	Varones
Total	11.896.603	6.236.093	5.660.510
No migrantes	8.134.409	4.174.689	3.959.720
Migrantes ¹	3.732.877	2.046.508	1.686.369
Ns/Nr	29.317 °°	14.896 °°	14.421 °°

¹ Población residente en un lugar distinto al área de relevamiento durante un período de más de 6 meses.

Fuente: INDEC. Encuesta Permanente de Hogares

Cuadro 2.30. Población total clasificada por condición de migración, lugar de residencia anterior y período de llegada al área, según lugar de nacimiento.
Aglomerado Gran Buenos Aires. Octubre 1999

Condición de migración, lugar de residencia anterior y período de llegada al área	Total	Lugar de nacimiento			Ns/Nr
		Esta ciudad	Otro lugar del país	Otro país	
Total	11.896.603	8.499.260	2.442.036	925.990	29.317 °°
Población no migrante	8.134.409	8.052.543	68.272 °°	13.594 °°	-
Población migrante ¹	3.732.877	446.717	2.373.764	912.396	-
Últimos cinco años	351.661	85.483 °°	180.876	85.302 °°	-
Otro lugar del país	239.246	55.354 °°	179.730	4.162 °°	-
En otro país	112.415	30.129 °°	1.146 °°	81.140 °°	-
Ns/Nr residencia anterior	-	-	-	-	-
Más de cinco años	3.331.885	353.706	2.161.859	816.320	-
Otro lugar del país	2.434.988	240.273	2.146.994	47.721 °°	-
En otro país	896.897	113.433	14.865 °°	768.599	-
Ns/Nr residencia anterior	-	-	-	-	-
Ns/Nr año	49.331 °°	7.528 °°	31.029 °°	10.774 °°	-
Ns/Nr condición de migración	29.317 °°	-	-	-	29.317 °°

¹ Población residente en un lugar distinto al área de relevamiento durante un período de más de 6 meses.

Fuente: INDEC. Encuesta Permanente de Hogares

Cuadro 2.31. Población total clasificada por lugar de nacimiento y lugar de residencia anterior. Aglomerado Gran Buenos Aires. Octubre 1999

Lugar de residencia anterior	Total	Lugar de nacimiento				Ns/Nr
		Esta ciudad	Otro lugar de esta provincia	Otra provincia	Otro país	
Total	11.896.603	8.499.260	431.463	2.010.573	925.990	29.317 °°
En esta ciudad	8.134.409	8.052.543	33.804 °°	34.468 °°	13.594 °°	-
En otro lugar ¹	3.732.877	446.717	397.659	1.976.105	912.396	-
Otro lugar de esta provincia	526.214	117.220	374.767	24.863 °°	9.364 °°	-
En otra provincia	2.186.622	185.935	18.586 °°	1.938.584	43.517 °°	-
En otro país	1.019.088	143.562	4.306 °°	11.705 °°	859.515	-
Ns/Nr lugar de nacimiento	953 °°	-	-	953 °°	-	-
Ns/Nr condición de migración	29.317 °°	-	-	-	-	29.317 °°

¹ Población residente en un lugar distinto al área de relevamiento durante un período de más de 6 meses.

Fuente: INDEC. Encuesta Permanente de Hogares

Cuadro 2.32. Población migrante clasificada por período socioeconómico de llegada al área, según lugar de residencia anterior. Aglomerado Gran Buenos Aires. Octubre 1999

Período de llegada al área ¹	Total	Lugar de residencia anterior			Ns/Nr
		Otro lugar de esta provincia	Otra provincia	Otro país	
Total	3.732.877	526.214	2.186.622	1.019.088	953 °°
hasta 1944	273.407	69.941 °°	116.343	87.123 °°	-
1945 - 1955	573.942	97.010 °°	267.779	209.153	-
1956 - 1963	447.290	41.977 °°	337.285	68.028 °°	-
1964 - 1975	857.973	92.292 °°	587.062	178.619	-
1976 - 1983	460.865	56.812 °°	330.168	73.885 °°	-
1984 - 1989	366.164	35.582 °°	197.329	133.253	-
1990 y más	703.905	124.994	319.660	259.251	-
Ns/Nr	49.331 °°	7.606 °°	30.996 °°	9.776 °°	953 °°

¹ Período de llegada al área refiere a periodización socioeconómica.

Nota: población residente en un lugar distinto al área de relevamiento durante un período de más de 6 meses. Se advierte que la totalidad de los valores del cuadro (totales y subtotales) se refieren al PERÍODO de LLEGADA al ÁREA de los que la EPH encuentra en la presente onda de relevamiento. No incluye, por lo tanto, a aquellos que habiendo llegado en esos períodos emigraron del área o fallecieron con anterioridad a esta onda y, por lo tanto, no refleja la evolución del proceso migratorio en el tiempo.

Fuente: INDEC. Encuesta Permanente de Hogares

Cuadro 2.32p. Población migrante clasificada por período socioeconómico de llegada al área, según lugar de residencia anterior, en porcentaje. Aglomerado Gran Buenos Aires. Octubre 1999

Período de llegada al área ¹	Total	Lugar de residencia anterior			
		Otro lugar de esta provincia	Otra provincia	Otro país	Ns/Nr
Total	100,0	100,0	100,0	100,0	100,0
hasta 1944	7,3	13,3	5,3	8,5	-
1945 - 1955	15,4	18,4	12,2	20,5	-
1956 - 1963	12,0	8,0	15,4	6,7	-
1964 - 1975	23,0	17,5	26,8	17,5	-
1976 - 1983	12,3	10,8	15,1	7,3	-
1984 - 1989	9,8	6,8	9,0	13,1	-
1990 y más	18,9	23,8	14,6	25,4	-
Ns/Nr	1,3	1,4	1,4	1,0	100,0

¹ Período de llegada al área refiere a periodización socioeconómica.

Nota: población residente en un lugar distinto al área de relevamiento durante un período de más de 6 meses. Se advierte que la totalidad de los valores del cuadro (totales y subtotales) se refieren al PERÍODO de LLEGADA al ÁREA de los que la EPH encuentra en la presente onda de relevamiento. No incluye, por lo tanto, a aquellos que habiendo llegado en esos períodos emigraron del área o fallecieron con anterioridad a esta onda y, por lo tanto, no refleja la evolución del proceso migratorio en el tiempo.

Fuente: INDEC. Encuesta Permanente de Hogares

Cuadro 2.33. Población migrante clasificada por período intercensal de llegada al área, según lugar de residencia anterior. Aglomerado Gran Buenos Aires. Octubre 1999

Período de llegada al área ¹	Total	Lugar de residencia anterior			
		Otro lugar de esta provincia	Otra provincia	Otro país	Ns/Nr
Total	3.732.877	526.214	2.186.622	1.019.088	953 °°
hasta 1947	377.723	92.018 °°	179.614	106.091	-
1948 - 1960	759.988	104.560 °°	410.598	244.830	-
1961 - 1970	709.257	67.772 °°	555.028	86.457 °°	-
1971 - 1980	610.475	72.142 °°	389.092	149.241	-
1981 - 1985	279.595	34.343 °°	170.046	75.206 °°	-
1986 - 1990	315.920	38.217 °°	165.592	112.111	-
1991 y más	630.588	109.556	285.656	235.376	-
Ns/Nr	49.331 °°	7.606 °°	30.996 °°	9.776 °°	953 °°

¹ Período de llegada al área refiere a periodización intercensal.

Nota: población residente en un lugar distinto al área de relevamiento durante un período de más de 6 meses. Se advierte que la totalidad de los valores del cuadro (totales y subtotales) se refieren al PERÍODO de LLEGADA al ÁREA de los que la EPH encuentra en la presente onda de relevamiento. No incluye, por lo tanto, a aquellos que habiendo llegado en esos períodos emigraron del área o fallecieron con anterioridad a esta onda y, por lo tanto, no refleja la evolución del proceso migratorio en el tiempo.

Fuente: INDEC. Encuesta Permanente de Hogares

Cuadro 2.33p. Población migrante clasificada por período censal de llegada al área, según lugar de residencia anterior, en porcentaje. Aglomerado Gran Buenos Aires. Octubre 1999

Período de llegada al área ¹	Lugar de residencia anterior				
	Total	Otro lugar de esta provincia	Otra provincia	Otro país	Ns/Nr
Total	100,0	100,0	100,0	100,0	100,0
hasta 1947	10,1	17,5	8,2	10,4	-
1948 - 1960	20,4	19,9	18,8	24,0	-
1961 - 1970	19,0	12,9	25,4	8,5	-
1971 - 1980	16,4	13,7	17,8	14,6	-
1981 - 1985	7,5	6,5	7,8	7,4	-
1986 - 1990	8,5	7,3	7,6	11,0	-
1991 y más	16,9	20,8	13,1	23,1	-
Ns/Nr	1,3	1,4	1,4	1,0	100,0

¹ Período de llegada al área refiere a periodización censal.

Nota: población residente en un lugar distinto al área de relevamiento durante un período de más de 6 meses. Se advierte que la totalidad de los valores del cuadro (totales y subtotales) se refieren al PERÍODO de LLEGADA al ÁREA de los que la EPH encuentra en la presente onda de relevamiento. No incluye, por lo tanto, a aquellos que habiendo llegado en esos períodos emigraron del área o fallecieron con anterioridad a esta onda y, por lo tanto, no refleja la evolución del proceso migratorio en el tiempo.

Fuente: INDEC. Encuesta Permanente de Hogares

Cuadro 2.34. Población total por edad y sexo, según lugar de nacimiento
Aglomerado Gran Buenos Aires. Octubre 1999

Edad y sexo	Total general	Lugar de nacimiento				Ns/Nr
		Esta ciudad	Otro lugar de esta provincia	Otra provincia	Otro país	
Total	11.896.603	8.499.260	431.463	2.010.573	925.990	29.317 °°
de 0 a 14 años	2.849.166	2.718.378	22.944 °°	60.361 °°	45.557 °°	1.926 °°
de 15 a 24 años	2.216.200	1.929.163	50.705 °°	158.049	71.897 °°	6.386 °°
de 25 a 29 años	867.988	676.646	18.843 °°	112.597	55.760 °°	4.142 °°
de 30 a 39 años	1.515.003	1.030.313	37.083 °°	311.652	133.726	2.229 °°
de 40 a 49 años	1.514.214	894.769	47.822 °°	420.454	148.853	2.316 °°
de 50 a 59 años	1.216.934	538.548	69.603 °°	429.117	173.853	5.813 °°
de 60 a 69 años	836.558	345.452	67.959 °°	293.432	124.231	5.484 °°
de 70 años y más	880.540	365.991	116.504	224.911	172.113	1.021 °°
Ns/Nr	-	-	-	-	-	-
Mujeres	6.236.093	4.349.744	256.551	1.104.498	510.404	14.896 °°
de 0 a 14 años	1.380.477	1.307.957	14.425 °°	30.289 °°	25.880 °°	1.926 °°
de 15 a 24 años	1.132.314	983.612	28.390 °°	80.432 °°	37.862 °°	2.018 °°
de 25 a 29 años	455.676	341.635	15.703 °°	60.242 °°	34.907 °°	3.189 °°
de 30 a 39 años	796.033	533.429	17.638 °°	168.889	76.077 °°	-
de 40 a 49 años	825.934	482.464	26.780 °°	230.707	85.983 °°	-
de 50 a 59 años	642.872	285.972	35.433 °°	233.266	84.607 °°	3.594 °°
de 60 a 69 años	454.170	188.237	41.459 °°	155.328	65.998 °°	3.148 °°
de 70 años y más	548.617	226.438	76.723 °°	145.345	99.090 °°	1.021 °°
Ns/Nr	-	-	-	-	-	-
Varones	5.660.510	4.149.516	174.912	906.075	415.586	14.421 °°
de 0 a 14 años	1.468.689	1.410.421	8.519 °°	30.072 °°	19.677 °°	-
de 15 a 24 años	1.083.886	945.551	22.315 °°	77.617 °°	34.035 °°	4.368 °°
de 25 a 29 años	412.312	335.011	3.140 °°	52.355 °°	20.853 °°	953 °°
de 30 a 39 años	718.970	496.884	19.445 °°	142.763	57.649 °°	2.229 °°
de 40 a 49 años	688.280	412.305	21.042 °°	189.747	62.870 °°	2.316 °°
de 50 a 59 años	574.062	252.576	34.170 °°	195.851	89.246 °°	2.219 °°
de 60 a 69 años	382.388	157.215	26.500 °°	138.104	58.233 °°	2.336 °°
de 70 años y más	331.923	139.553	39.781 °°	79.566 °°	73.023 °°	-
Ns/Nr	-	-	-	-	-	-

Fuente: INDEC. Encuesta Permanente de Hogares

Cuadro 2.35. Población total clasificada por condición de migración, por edad y sexo, según lugar de residencia anterior. Aglomerado Gran Buenos Aires. Octubre 1999

Edad y sexo	Total general	Población no migrante	Subtotal población migrante	Migrantes ¹				Ns/Nr condición de migración
				Lugar de residencia anterior				
				Otro lugar de esta provincia	Otra provincia	Otro país	Ns/Nr	
Total	11.896.603	8.134.409	3.732.877	526.214	2.186.622	1.019.088	953 °°	29.317 °°
de 0 a 14 años	2.849.166	2.711.110	136.130	21.298 °°	62.820 °°	52.012 °°	-	1026 °°
de 15 a 24 años	2.216.200	1.867.923	341.891	60.248 °°	188.863	92.780 °°	-	6.386 °°
de 25 a 29 años	867.988	648.875	214.971	24.233 °°	126.219	64.519 °°	-	4.142 °°
de 30 a 39 años	1.515.003	970.165	542.609	45.271 °°	340.535	156.803	-	2.229 °°
de 40 a 49 años	1.514.214	792.267	719.631	84.355 °°	453.852	181.424	-	2.316 °°
de 50 a 59 años	1.216.934	500.556	710.565	91.972 °°	441.776	176.817	-	5.813 °°
de 60 a 69 años	836.558	303.755	527.319	74.831 °°	320.712	131.776	-	5.484 °°
de 70 años y más	880.540	339.758	539.761	124.006	251.845	162.957	953 °°	1.021 °°
Ns/Nr	-	-	-	-	-	-	-	-
Mujeres	6.236.093	4.174.689	2.046.508	303.659	1.184.641	557.255	953 °°	14.896 °°
de 0 a 14 años	1.380.477	1.304.387	74.164 °°	11.761 °°	33.558 °°	28.845 °°	-	1.926 °°
de 15 a 24 años	1.132.314	954.240	176.056	35.269 °°	94.420 °°	46.367 °°	-	2.018 °°
de 25 a 29 años	455.676	331.109	121.378	17.864 °°	64.466 °°	39.048 °°	-	3.189 °°
de 30 a 39 años	796.033	502.050	293.983	21.739 °°	183.455	88.789 °°	-	-
de 40 a 49 años	825.934	436.586	389.348	46.215 °°	242.181	100.952 °°	-	-
de 50 a 59 años	642.872	267.608	371.670	41.669 °°	240.893	89.108 °°	-	3.594 °°
de 60 a 69 años	454.170	169.933	281.089	45.071 °°	166.903	69.115 °°	-	3.148 °°
de 70 años y más	548.617	208.776	338.820	84.071 °°	158.765	95.031 °°	953 °°	1.021 °°
Ns/Nr	-	-	-	-	-	-	-	-
Varones	5.660.510	3.959.720	1.686.369	222.555	1.001.981	461.833	-	14.421 °°
de 0 a 14 años	1.468.689	1.406.723	61.966	9.537 °°	29.262 °°	23.167 °°	-	-
de 15 a 24 años	1.083.886	913.683	165.835	24.979 °°	94.443 °°	46.413 °°	-	4.368 °°
de 25 a 29 años	412.312	317.766	93.593	6.369 °°	61.753 °°	25.471 °°	-	953 °°
de 30 a 39 años	718.970	468.115	248.626	23.532 °°	157.080	68.014 °°	-	2.229 °°
de 40 a 49 años	688.280	355.681	330.283	38.140 °°	211.671	80.472 °°	-	2.316 °°
de 50 a 59 años	574.062	232.948	338.895	50.303 °°	200.883	87.709 °°	-	2.219 °°
de 60 a 69 años	382.388	133.822	246.230	29.760 °°	153.809	62.661 °°	-	2.336 °°
de 70 años y más	331.923	130.982	200.941	39.935 °°	93.080 °°	67.926 °°	-	-
Ns/Nr	-	-	-	-	-	-	-	-

¹ Población residente en un lugar distinto al área de relevamiento durante un período de más de 6 (seis) meses.

Fuente: INDEC. Encuesta Permanente de Hogares

Cuadro 2.35p. Población total clasificada por condición de migración por edad y sexo, según lugar de residencia anterior, en porcentaje. Aglomerado Gran Buenos Aires. Octubre 1999

Edad y sexo	Total general	Población no migrante	Migrantes ¹					Ns/Nr condición de migración
			Subtotal población migrante	Lugar de residencia anterior				
				Otro lugar de esta provincia	Otra provincia	Otro país	Ns/Nr	
Total	100,0	68,4	31,4	4,4	18,4	8,6	0	0,2
de 0 a 14 años	100,0	95,2	4,8	0,7	2,2	1,8	-	0,1
de 15 a 24 años	100,0	84,3	15,4	2,7	8,5	4,2	-	0,3
de 25 a 29 años	100,0	74,8	24,8	2,8	14,5	7,4	-	0,5
de 30 a 39 años	100,0	64,0	35,8	3,0	22,5	10,4	-	0,1
de 40 a 49 años	100,0	52,3	47,5	5,6	30,0	12,0	-	0,2
de 50 a 59 años	100,0	41,1	58,4	7,6	36,3	14,5	-	0,5
de 60 a 69 años	100,0	36,3	63,0	8,9	38,3	15,8	-	0,7
de 70 años y más	100,0	38,6	61,3	14,1	28,6	18,5	0,1	0,1
Ns/Nr	-	-	-	-	-	-	-	-
Mujeres	100,0	66,9	32,8	4,9	19,0	8,9	0	0,2
de 0 a 14 años	100,0	94,5	5,4	0,9	2,4	2,1	-	0,1
de 15 a 24 años	100,0	84,3	15,5	3,1	8,3	4,1	-	0,2
de 25 a 29 años	100,0	72,7	26,6	3,9	14,1	8,6	-	0,7
de 30 a 39 años	100,0	63,1	36,9	2,7	23,0	11,2	-	-
de 40 a 49 años	100,0	52,9	47,1	5,6	29,3	12,2	-	-
de 50 a 59 años	100,0	41,6	57,8	6,5	37,5	13,9	-	0,6
de 60 a 69 años	100,0	37,4	61,9	9,9	36,7	15,2	-	0,7
de 70 años y más	100,0	38,1	61,8	15,3	28,9	17,3	0,2	0,2
Ns/Nr	-	-	-	-	-	-	-	-
Varones	100,0	70,0	29,8	3,9	17,7	8,2	-	0,3
de 0 a 14 años	100,0	95,8	4,2	0,6	2,0	1,6	-	-
de 15 a 24 años	100,0	84,3	15,3	2,3	8,7	4,3	-	0,4
de 25 a 29 años	100,0	77,1	22,7	1,5	15,0	6,2	-	0,2
de 30 a 39 años	100,0	65,1	34,6	3,3	21,8	9,5	-	0,3
de 40 a 49 años	100,0	51,7	48,0	5,5	30,8	11,7	-	0,3
de 50 a 59 años	100,0	40,6	59,0	8,8	35,0	15,3	-	0,4
de 60 a 69 años	100,0	35,0	64,4	7,8	40,2	16,4	-	0,6
de 70 años y más	100,0	39,5	60,5	12,0	28,0	20,5	-	-
Ns/Nr	-	-	-	-	-	-	-	-

¹ Población residente en un lugar distinto al área de relevamiento durante un período de más de 6 (seis) meses.

Fuente: INDEC. Encuesta Permanente de Hogares

Cuadro 2.36. Población total clasificada por condición de migración y edad, según período de llegada al área y lugar de nacimiento. Aglomerado Gran Buenos Aires. Octubre 1999

Edad	Total	Población no migrante	Subtotal población migrante	Migrantes ¹		
				Período de llegada al área		
				Migrantes de los últimos 5 años		
				Nacidos en el país	Nacidos en otro país	Ns/Nr lugar de nacimiento
Total	11.896.603	8.134.409	3.732.877	266.359	85.302 °°	-
de 0 a 13 años	2.687.303	2.561.859	123.518	41.755 °°	16.046 °°	-
de 14 a 49 años	6.275.268	4.428.481	1.831.714	198.834	58.507 °°	-
de 50 años y más	2.934.032	1.144.069	1.777.645	25.770 °°	10.749 °°	-
Ns/Nr	-	-	-	-	-	-

Edad	Total	Migrantes ¹				Ns/Nr condición de migración
		Período de llegada al área				
		Migrantes de más de 5 años			Ns/Nr período de llegada al área	
		Nacidos en el país	Nacidos en otro país	Ns/Nr lugar de nacimiento		
Total	11.896.603	2.515.565	816.320	-	49.331 °°	29.317 °°
de 0 a 13 años	2.687.303	43.306 °°	22.411 °°	-	-	1.926 °°
de 14 a 49 años	6.275.268	1.212.419	342.985	-	18.969 °°	15.073 °°
de 50 años y más	2.934.032	1.259.840	450.924	-	30.362 °°	12.318 °°
Ns/Nr	-	-	-	-	-	-

¹ Población residente en un lugar distinto al área de relevamiento durante un período de más de 6 (seis) meses.

Fuente: INDEC. Encuesta Permanente de Hogares

Cuadro 2.37. Población de 14 años y más clasificada por condición de migración, lugar de nacimiento y antigüedad de la migración, según condición de actividad.
Aglomerado Gran Buenos Aires. Octubre 1999

Condición de migración y lugar de nacimiento	Población de 14 años y más	PEA			PNEA	Ns/Nr condición de actividad	Tasas específicas ²		
		Subtotal	Ocupados	Desocupados			Actividad ³	Desocupación	Subocupación
Total	9.209.300	5.467.387	4.676.996	790.391	3.741.913	-	59,4	14,5	15,2
Población no migrante	5.572.550	3.332.202	2.838.219	493.983	2.240.348	-	59,8	14,8	14,0
Población migrante¹	3.609.359	2.116.303	1.821.006	295.297	1.493.056	-	58,6	14,0	17,3
Migrantes de los últimos 5 años	293.860	200.040	160.699	39.341 ^{oo}	93.820 ^{oo}	-	68,1	19,7	13,7
Nacidos en este país	224.604	148.079	126.367	21.712 ^{oo}	76.525 ^{oo}	-	65,9	14,7	15,4
Nacidos en otro país	69.256 ^{oo}	51.961 ^{oo}	34.332 ^{oo}	17.629 ^{oo}	17.295 ^{oo}	-	75,0	33,9	8,9
Ns/Nr	-	-	-	-	-	-	-	-	-
Migrantes de más de 5 años	3.266.168	1.892.087	1.638.299	253.788	1.374.081	-	57,9	13,4	17,6
Nacidos en este país	2.472.259	1.469.115	1.276.291	192.824	1.003.144	-	59,4	13,1	18,6
Nacidos en otro país	793.909	422.972	362.008	60.964 ^{oo}	370.937	-	53,3	14,4	14,4
Ns/Nr	-	-	-	-	-	-	-	-	-
Migrantes Ns/Nr año	49.331 ^{oo}	24.176 ^{oo}	22.008 ^{oo}	2.168 ^{oo}	25.155 ^{oo}	-	-	-	-
Ns/Nr condición de migración	27.391^{oo}	18.882^{oo}	17.771^{oo}	1.111^{oo}	8.509^{oo}	-	-	-	-

¹ Población residente en un lugar distinto al área de relevamiento durante un período de más de 6 (seis) meses.

² Las tasas calculadas en base a datos con ^{oo} están afectadas por las mismas restricciones de los valores sobre los que se sustentan.

³ Calculada sobre la población de 14 años y más.

Fuente: INDEC Encuesta Permanente de Hogares

Cuadro 2.38. Población ocupada de 14 años y más clasificada por condición de migración y antigüedad de la migración, según rama de actividad.
Aglomerado Gran Buenos Aires. Octubre 1999

Condición de migración y antigüedad de la migración	Total	Rama de actividad ²						Actividad no bien especificada y Ns/Nr
		Industria	Construcción	Comercio	Servicio doméstico	Otros servicios	Otras ramas ³	
Total	4.676.996	786.941	338.96	859.288	355.802	1.105.502	1.205.305	25.194^{oo}
Población no migrante	2.838.219	472.772	140.809	578.958	121.093	713.084	805.256	6.247^{oo}
Población migrante¹	1.821.006	311.968	198.155	279.367	234.709	392.418	398.965	5.424^{oo}
Migrantes de los últimos 5 años	160.699	18.959 ^{oo}	8.438 ^{oo}	24.644 ^{oo}	20.960 ^{oo}	35.818 ^{oo}	50.882 ^{oo}	998 ^{oo}
Migrantes de más de 5 años	1.638.299	291.035	187.585	250.323	210.591	352.484	341.855	4.426 ^{oo}
Migrantes Ns/Nr año	22.008 ^{oo}	1.974 ^{oo}	2.132 ^{oo}	4.400 ^{oo}	3.158 ^{oo}	4.116 ^{oo}	6.228 ^{oo}	-
Ns/Nr condición de migración	17.771^{oo}	2.201^{oo}	-	963^{oo}	-	1.084^{oo}	13.523^{oo}	-

¹ Población residente en un lugar distinto al área de relevamiento durante un período de más de 6 (seis) meses.

² Clasificada según la CIIU Revisión 3.

³ Incluye actividades primarias, suministro de electricidad, gas y agua, hoteles y restaurantes, transporte, almacenamiento y comunicaciones, servicios financieros, inmobiliarios, de alquiler y empresariales y organizaciones y órganos extraterritoriales.

Fuente: INDEC. Encuesta Permanente de Hogares

Cuadro 2.38p. Población ocupada de 14 años y más clasificada por condición de migración y antigüedad de la migración, según rama de actividad, en porcentaje. Aglomerado Gran Buenos Aires. Octubre 1999

Condición de migración y antigüedad de la migración	Total	Rama de actividad ²						Actividad no bien especificada y Ns/Nr
		Industria	Construcción	Comercio	Servicio doméstico	Otros servicios	Otras ramas	
Total	100,0	16,8	7,2	18,4	7,6	23,6	25,8	0,5
Población no migrante	100,0	16,7	5,0	20,4	4,3	25,1	28,4	0,2
Población migrante¹	100,0	17,1	10,9	15,3	12,9	21,5	22,1	0,1
Migrantes de los últimos 5 años	100,0	11,8	5,3	15,3	13,0	22,3	31,7	0,6
Migrantes de más de 5 años	100,0	17,8	11,5	15,3	12,9	21,5	21,1	0,1
Migrantes Ns/Nr año	100,0	9,0	9,7	20,0	14,3	18,7	28,3	-
Ns/Nr condición de migración	100,0	12,4	-	5,4	-	-	6,1	76,1

¹ Población residente en un lugar distinto al área de relevamiento durante un período de más de 6 (seis) meses.

² Clasificada según la CIIU Revisión 3.

³ Incluye actividades primarias, suministro de electricidad, gas y agua, hoteles y restaurantes, transporte, almacenamiento y comunicaciones, servicios financieros, inmobiliarios, de alquiler y empresariales y organizaciones y órganos extraterritoriales.

Fuente: INDEC. Encuesta Permanente de Hogares

Cuadro 2.39. Población ocupada de 14 años y más clasificada por condición de migración y antigüedad de la migración, según calificación de la ocupación. Aglomerado Gran Buenos Aires. Octubre 1999

Condición de migración y antigüedad de la migración	Total	Calificación de la ocupación				Ns/Nr
		Calificación profesional	Calificación técnica	Calificación operativa	No calificado	
Total	4.676.996	484.617	876.038	2.002.907	1.271.214	42.220^{oo}
Población no migrante	2.838.219	341.567	603.244	1.181.514	695.892	16.002^{oo}
Población migrante¹	1.821.006	143.050	272.794	820.247	574.267	10.648^{oo}
Migrantes de los últimos 5 años	160.699	15.097 ^{oo}	38.598 ^{oo}	57.246 ^{oo}	49.758 ^{oo}	-
Migrantes de más de 5 años	1.638.299	125.850	231.040	755.559	515.202	10.648 ^{oo}
Migrantes Ns/Nr año	22.008 ^{oo}	2.103 ^{oo}	3.156 ^{oo}	7.442 ^{oo}	9.307 ^{oo}	-
Ns/Nr condición de migración	17.771^{oo}	-	-	1.146^{oo}	1.055^{oo}	15.570^{oo}

¹ Población residente en un lugar distinto al área de relevamiento durante un período de más de 6 (seis) meses.

Fuente: INDEC. Encuesta Permanente de Hogares

Cuadro 2.39p. Población ocupada de 14 años y más clasificada por condición de migración y antigüedad de la migración, según calificación de la ocupación, en porcentaje. Aglomerado Gran Buenos Aires. Octubre 1999

Condición de migración y antigüedad de la migración	Total	Calificación de la ocupación				Ns/Nr
		Clasificación profesional	Calificación técnica	Calificación operativa	No calificado	
Total	100,0	10,4	18,7	42,8	27,2	0,9
Población no migrante	100,0	12,0	21,3	41,6	24,5	0,6
Población migrante¹	100,0	7,9	15,0	45,0	31,5	0,6
Migrantes de los últimos 5 años	100,0	9,4	24,0	35,6	31,0	-
Migrantes de más de 5 años	100,0	7,7	14,1	46,1	31,4	0,6
Migrantes Ns/Nr año	100,0	9,6	14,3	33,8	42,3	-
Ns/Nr condición de migración	100,0	-	-	6,4	5,9	87,6

¹ Población residente en un lugar distinto al área de relevamiento durante un periodo de más de 6 (seis) meses.

Fuente: INDEC. Encuesta Permanente de Hogares

Cuadro 2.40. Población ocupada de 14 años y más clasificada por condición de migración y antigüedad de la migración, según categoría ocupacional. Aglomerado Gran Buenos Aires. Octubre 1999

Condición de migración y antigüedad de la migración	Total	Categoría ocupacional				Ns/Nr
		Patrón	Cuenta propia	Asalariado	Trabajador sin salario	
Total	4.676.996	218.654	958.399	3.438.835	61.108^{oo}	-
Población no migrante	2.838.219	142.190	500.678	2.149.085	46.266^{oo}	-
Población migrante¹	1.821.006	74.075^{oo}	456.688	1.275.401	14.842^{oo}	-
Migrantes de los últimos 5 años	160.699	2.230 ^{oo}	22.275 ^{oo}	135.173	1.021 ^{oo}	-
Migrantes de más de 5 años	1.638.299	69.740 ^{oo}	432.341	1.122.397	13.821 ^{oo}	-
Migrantes Ns/Nr año	22.008 ^{oo}	2.105 ^{oo}	2.072 ^{oo}	17.831 ^{oo}	-	-
Ns/Nr condición de migración	17.771^{oo}	2.389^{oo}	1.033^{oo}	14.349^{oo}	-	-

¹ Población residente en un lugar distinto al área de relevamiento durante un periodo de más de 6 (seis) meses.

Fuente: INDEC. Encuesta Permanente de Hogares

Cuadro 2.41. Población asalariada de 14 años y más clasificada por condición de migración y antigüedad de la migración, según descuento jubilatorio.
Aglomerado Gran Buenos Aires. Octubre 1999

Condición de migración y antigüedad de la migración	Total	Descuento jubilatorio		
		Con descuento jubilatorio	Sin descuento jubilatorio	Ns/Nr
Total	3.438.835	2.102.911	1.304.586	31.338^{oo}
Población no migrante	2.149.085	1.344.528	793.795	10.762^{oo}
Población migrante¹	1.275.401	756.153	510.791	8.457^{oo}
Migrantes de los últimos 5 años	135.173	66.645 ^{oo}	68.528 ^{oo}	-
Migrantes de más de 5 años	1.122.397	680.965	434.086	7.346 ^{oo}
Migrantes Ns/Nr año	17.831 ^{oo}	8.543 ^{oo}	8.177 ^{oo}	1.111 ^{oo}
Ns/Nr condición de migración	14.349 ^{oo}	2.230 ^{oo}	-	12.119 ^{oo}

¹ Población residente en un lugar distinto al área de relevamiento durante un período de más de 6 (seis) meses.

Fuente: INDEC. Encuesta Permanente de Hogares

Cuadro 2.42. Población ocupada de 14 años y más clasificada por condición de migración y antigüedad de la migración, según localización del puesto de trabajo.
Aglomerado Gran Buenos Aires. Octubre 1999

Condición de migración y antigüedad de la migración	Total	Localización del puesto de trabajo			Ns/Nr
		Capital Federal	19 partidos del conurbano	Otro lugar	
Total Capital Federal	1.363.160	1.213.840	135.285	8.041^{oo}	5.994^{oo}
Población no migrante	781.473	691.459	85.320^{oo}	4.694^{oo}	-
Población migrante¹	574.609	521.297	49.965^{oo}	3.347^{oo}	-
Migrantes de los últimos 5 años	92.314 ^{oo}	84.363 ^{oo}	7.951 ^{oo}	-	-
Migrantes de más de 5 años	478.058	432.697	42.014 ^{oo}	3.347 ^{oo}	-
Migrantes Ns/Nr año	4.237 ^{oo}	4.237 ^{oo}	-	-	-
Ns/Nr condición de migración	7.078 ^{oo}	1.084 ^{oo}	-	-	5.994 ^{oo}
Total Conurbano	3.313.836	888.568	2.398.008	15.560^{oo}	11.700^{oo}
Población no migrante	2.056.746	557.245	1.484.989	13.505^{oo}	1.007^{oo}
Población migrante¹	1.246.397	331.323	913.019	2.055^{oo}	-
Migrantes de los últimos 5 años	68.385 ^{oo}	20.977 ^{oo}	47.408 ^{oo}	-	-
Migrantes de más de 5 años	1.160.241	305.123	853.063	2.055 ^{oo}	-
Migrantes Ns/Nr año	17.771 ^{oo}	5.223 ^{oo}	12.548 ^{oo}	-	-
Ns/Nr condición de migración	10.693 ^{oo}	-	-	-	10.693 ^{oo}

¹ Población residente en un lugar distinto al área de relevamiento durante un período de más de 6 (seis) meses.

Fuente: INDEC. Encuesta Permanente de Hogares

ESTE VOLUMEN
ENCUESTA PERMANENTE DE HOGARES
GRAN BUENOS AIRES AGOSTO-OCTUBRE 1999
CON UNA TIRADA DE 800 EJEMPLARES
SE TERMINÓ DE IMPRIMIR
EN EL MES DE MAYO DE 2000
EN EL DEPARTAMENTO PUBLICACIONES DEL INDEC,
AV. PRESIDENTE JULIO A. ROCA 609
1067 BUENOS AIRES
REPÚBLICA ARGENTINA