



REPUBLICA ARGENTINA
PRESIDENCIA DE LA NACION
CONSEJO NACIONAL DE DESARROLLO
RECURSOS HUMANOS

encuestas de empleo y desempleo

Nº 12

a b r i l
1965
buenos aires

C O N T E N I D O

Capítulo	TITULO	Pág.
I	METODOLOGIA	9
II	ASPECTOS MAS DESTACADOS DE LA INFORMACION	19
III	CUADROS ESTADISTICOS	25
	Sección A: Datos Relativos a la Población Total	27
	Sección B: Datos Relativos a la Población Económicamente activa	32
	Sección C: Características del Mercado de Trabajo	35

Estas encuestas se realizan con la dirección del Contador Arnaldo Campanó, y el equipo de investigadores lo integran Jesús Masquera, Jorge Marinelli, Luis Mussi, Juana Sassín y María Landi.

Los trabajos de campo están a cargo de Olga Nirenberg.

NOTA INTRODUCTORA

El presente trabajo tiene por finalidad determinar las variaciones en el empleo y desempleo dentro del área de la Capital Federal y partidos del Gran Buenos Aires, con miras a una elaboración continua y sistemática de estas informaciones que constituyen indicadores básicos de la evolución del nivel de ocupación.

Los datos emergentes de este trabajo, no pueden tomarse como representativos de todo el país, aunque sus resultados tienen una evidente significación dada la relevancia del área comprendida.

Los indicadores proyectados se elaborarán en el futuro periódicamente.

A partir del mes de octubre de 1964 estas encuestas comprenderán además del área Capital Federal y partidos del Gran Buenos Aires, las correspondientes a ciudad de Córdoba, Rosario, San Miguel de Tucumán y el área denominada Gran Mendoza.

Finalmente corresponde consignar que en estas investigaciones, se contó con la colaboración del Ministerio de Trabajo y Seguridad Social.

INDICE DE CUADROS ESTADISTICOS

Pág.

SECCION A DATOS RELATIVOS A LA POBLACION TOTAL

Cuadro 1:	Población total clasificada en ocupados, desocupados, y no económicamente activos por índole de la ocupación y sexo.....	27
Cuadro 2:	Población total clasificada en subgrupos de económicamente y no económicamente activos, por sexo y grupos de edad.....	30
Gráfico 1:	Población económicamente activa, clasificada por sexo.....	29
Gráfico 2:	Desocupados por grupos de edad.....	31

SECCION B DATOS RELATIVOS A LA POBLACION ECONOMICAMENTE ACTIVA

Cuadro 3:	Población económicamente activa clasificada en ocupados y desocupados por categoría de la ocupación y sexo.....	33
Cuadro 4:	Población económicamente activa clasificada en ocupados y desocupados por nivel de estudios alcanzado.....	34
Gráfico 3:	Población económicamente activa, clasificada por nivel de estudios alcanzada.....	35

SECCION C CARACTERISTICAS DEL MERCADO DEL TRABAJO

C.1. DE LOS OCUPADOS

Cuadro 5:	Ocupados clasificados por escala de horas trabajadas y sexo según deseen o no trabajar más horas.....	37
Cuadro 6:	Ocupados clasificados por escala de horas trabajadas y por cantidad de días de trabajo en la semana según deseen o no trabajar más horas.....	38
Cuadro 7:	Ocupados clasificados por categoría e índole de la ocupación principal.....	39
Cuadro 8:	Ocupados clasificados por nivel de estudios alcanzado y categoría de la ocupación principal.....	40
Gráfico 4:	Ocupados clasificados por escala de horas trabajadas.....	41
Gráfico 5:	Ocupados clasificados por el número de días trabajados en la semana.....	42
Gráfico 6:	Ocupados que desean o no trabajar más horas clasificados por escala de horas.....	43

C.2. DE LOS DESOCUPADOS

Cuadro 9:	Desocupados clasificados según hayan o no buscado trabajo.....	44
Cuadro 10:	Desocupados clasificados por índole, categoría y causas de abandono de la ocupación anterior.....	45
Cuadro 11:	Desocupados clasificados por nivel de estudios alcanzado y por categoría de la ocupación anterior.....	46
Cuadro 12:	Desocupados clasificados por nivel de estudios alcanzado y categoría de la ocupación anterior.....	47
Cuadro 13:	Desocupados clasificados por categoría de la ocupación anterior y tiempo que buscan trabajo.....	48

CAPITULO I

M E T O D O L O G I A

Para la realización de estadísticas sobre desempleo, puede optarse por varios métodos. Los más rápidos y menos costosos son los que utilizan la información ya recogida a través de entidades que institucionalmente cumplen funciones vinculadas con el registro regular de esa situación. Tal es el caso de las oficinas de colocación, sindicatos, organizaciones de asistencia a los desocupados o cajas de seguro social para el desempleo. Cuando el sistema de seguro social tiene un campo de acción extenso y homogéneo en todas las ramas de actividad y categorías de ocupación, esta fuente es superior a las otras mencionadas, aunque no se halla exenta de inconvenientes, el mayor de los cuales es la omisión de aquellos que por cualquier circunstancia prefieren no inscribirse y no hacen uso del seguro. No nos detendremos sin embargo en el análisis de estos métodos, pues en el país no existe seguro de desempleo y las entidades vinculadas al problema carecen de un sistema de información confiable como para permitir la realización de estimaciones. Observaremos tan sólo que aun cuando se pudiera contar con ellos, su uso para nuestros propósitos, hubiera supuesto graves limitaciones pues no permitiría la localización del importante fenómeno del subempleo, impidiendo recoger información de mayor riqueza sobre otros aspectos de los recursos humanos que constituye otra de las finalidades del trabajo.

Dejando de lado estos métodos, sólo nos quedaba la posibilidad de realizar una encuesta, por muestreo, de la mano de obra del área. Dentro de esta técnica general existen dos formas de llevarla a cabo; hacer encuestas a las firmas empleadoras de la población asalariada o emplear el sistema de encuesta en hogares entrevistando a todos los miembros de la unidad familiar o al jefe del hogar. Este segundo método presentaba para nuestros fines considerables ventajas respecto del anterior. Ante todo siguiendo el sistema de entrevistas a empresas tendríamos serias dificultades para realizar una muestra que nos permitiera la extrapolación de los resultados a la población activa del área. Para hacerlo deberíamos disponer de registros completos de empresas, que no existen en el país, sobre todo para las no industriales y con poco personal ocupado. De acudir a este procedimiento se tendría que haber limitado el trabajo a empresas de algún sector que, a priori, se considerara particularmente significativo y que contara con más de un determinado número de personas ocupadas, todo lo cual hubiera significado una nueva limitación agregada a la ya mencionada del área de trabajo elegida, no pudiendo dar lugar a cifras totales de desocupación como las que pueden obtenerse mediante la técnica de encuestas en hogares.

Además, la encuesta a empleadores presentaba varios inconvenientes. Dado su carácter, brindaba información sólo para algunas categorías de asalariados dejando de lado a los familiares no remunerados y a los trabajadores por cuenta propia. En cuanto a los asalariados tampoco quedarían registrados en su totalidad pues el personal de servicio doméstico familiar no hubiera sido incluido. Asimismo la encuesta en empresas no permitía determinar la cantidad de desocupados que buscan ocupación por primera vez y daba datos inadecuados en los casos de doble empleo, pues las personas que tuvieren más de un empleo, se hubieran registrado dos veces incrementándose así indebidamente la cantidad de personas ocupadas. Digamos también que el subempleo sólo se hubiera recogido parcialmente en una de sus acepciones, a saber, en cuanto a horas trabajadas pero nada hubiéramos sabido del subempleo entendido como desperdicio de capacidad productiva. En suma, dado que nuestro objetivo principal era analizar la incidencia de la situación de la población económicamente activa, nos pareció más aconsejable, aplicar la técnica de encuestas en hogares. Haciéndolo así se pudo ampliar la investigación a los aspectos puntualizados anteriormente. Con lo dicho no pretendemos negar la utilidad de una encuesta en empresas, la cual tiene también algunas ventajas respecto a la que emprendimos, de tal forma que incluso los países que han institucionalizado la encuesta periódica de fuerza de trabajo en hogares, aconsejan complementarla con informes de establecimientos, particularmente útiles para conocer aspectos relativos a la demanda a corto y mediano plazo de

la mano de obra y para analizar los factores subyacentes a los cambios en el empleo (1). Tan solo de jama constancia que para nuestros propósitos era preferible emplear esta técnica.

Por lo que hace a la alternativa de entrevistar al jefe de familia o a todos los miembros del hogar, optamos por la segunda ya que nos permitía ampliar el cuestionario con preguntas destinadas a responder acerca de situaciones y problemas específicos que solamente las personas directamente afectadas podían conocer.

Muestra empleada

Aceptada como técnica general la realización de encuestas en hogares, había necesidad de contar con una muestra representativa de la zona. En este aspecto nuestra labor se vio considerablemente facilitada por la existencia de una muestra por áreas de la Capital Federal y del Gran Buenos Aires, realizada con todos los recaudos técnico-científicos del caso, por el Instituto de Sociología de la Facultad de Filosofía y Letras de la Universidad Nacional de Buenos Aires (2).

Se trata de una muestra de tipo general por áreas, aplicable a cualquier problema a investigar en la zona que cubre, en virtud del universo muy amplio que abarca y del sistema de diseño adoptado que vincula las características demográficas con atributos generales de clase social. La muestra que deriva de una técnica sugerida por W. Deming, está destinada a emplearse mediante la extracción de submuestras conforme a las características que se deseen buscar. Incluye un total de alrededor de 125.000 viviendas distribuidas en 78 circuitos, previa segmentación en "unidades de trabajo" de tamaño aproximadamente uniforme (30 manzanas de extensión cada una) con las cuales se procedió a una selección al azar en proporción a la población estimada en cada circuito y por tanto en cada unidad de trabajo.

Existió sin embargo un problema derivado de los cuatro años transcurridos desde la fecha en que se realizó el listado original. Era muy admisible pensar que en ese lapso se hubieran producido algunas alteraciones en las viviendas correspondientes a los segmentos seleccionados, algunas domicilios habrían desaparecido mientras nuevas edificaciones se habrían incorporado alterándose así en alguna medida, la distribución de viviendas consignadas en el listado original (3). Ello impuso la ne-

- (1) Así lo aconseja por ejemplo el Subcomité de Estadísticas de la fuerza de trabajo perteneciente al Committee on Labor Market Research después de un cuidadoso examen de las ventajas recíprocas de los dos métodos. Véase "Labor Force Definition and Measurement, Recent Experience in the United States" pag. 96 y 97, preparado por Louis Ducaff y Margaret Jarman Hagood, Social Science Research Council - N.Y. 1947.
- (2) Para más detalles relativos a su realización remitimos a la publicación del Instituto de Sociología: "Confección de una muestra urbana de Capital y Gran Buenos Aires", trabajo realizado por Jorge Goldemberg con el asesoramiento de Sigfrido Mazza y la colaboración de Malvina Segre, publicación interna No. 15 (mimeografiada) de los trabajos e investigaciones del Instituto de Sociología, Facultad de Filosofía y Letras - Universidad de Buenos Aires 1960. En este trabajo nos basamos para la breve descripción de la muestra que sigue a continuación.
- (3) Es claro que en principio, no sería ésta la única causa de alteración de la muestra. En los cuatro años transcurridos podría haberse producido una redistribución de la población de tal magnitud como para alterar las densidades relativas de cada zona con lo cual la muestra habría dejado de ser representativa de la población. Cabe observar sin embargo que un cambio tan profundo difícilmente ocurre en el término de cuatro años, plazo que, salvo casos muy especiales, no es suficiente para invalidar la representatividad de una muestra de este tipo. Además, según consenso general, los años comprendidos entre 1959 y 1963 no fueron precisamente años de excepcional movilidad ecológica.

cesidad de una actualización de la muestra mediante un nuevo listado "in situ" que permitiera reemplazar las viviendas demolidas o deshabitadas e incorporar, con la correspondiente probabilidad de inclusión, las nuevas construcciones. El Instituto de Sociología tuvo a su cargo la tarea de actualizar los listados mediante el envío de enlistadores a cada circuito seleccionando a nuestro pedido, la muestra que usamos en la investigación. Dicha submuestra abarcó 2.496 unidades de viviendas, 32 en cada uno de los 78 circuitos, distribuidos 40 en la Capital Federal y 38 en los partidos del Gran Buenos Aires. La elección de esta cantidad de domicilios se hizo teniendo en cuenta la necesidad de extrapolar algunos datos obtenidos en la encuesta al universo del área, tarea para la cual esta amplitud se juzga satisfactoria.

Trabajo de campo

Antes de su iniciación se confeccionó un "Manual de Instrucciones" para los encuestadores. En él, se indicó con todo detalle el alcance de cada una de las partes del cuestionario y se transcribieron las definiciones operacionales que el encuestador debía tener en cuenta para la realización de su trabajo.

Para el relevamiento de los datos se dividió el área total en tres zonas concéntricas en relación con los barrios céntricos de la Capital, disponiéndose la adjudicación progresiva a los encuestadores, de las domicilios ubicados en cada una de ellas empezando con la más excéntrica o sea aquella que incluía los circuitos ubicados en la periferia del Gran Buenos Aires.

Los encuestadores se seleccionaron en base a una entrevista personal y a los antecedentes que exhibían de encuestas anteriores. Se trató pues de un personal especializado al cual, además, se le impartió cursos de capacitación con pruebas escritas en base a ejemplos de distintas estructuras familiares y ocupacionales. La encuesta se realizó con un número aproximado de 50 personas.

A poco de iniciado el relevamiento se procedió a la supervisión de los encuestadores. El trabajo de cada encuestador fue supervisado en una proporción que varió según el número de encuestas realizadas. También se aprovechó la supervisión para recuperar algunos rechazos y completar casos de formularios incompletos o con información dudosa.

Si tenemos en cuenta la experiencia de otras investigaciones de análoga magnitud, los resultados del trabajo de campo pueden considerarse satisfactorios. En su desarrollo no se presentaron inconvenientes especiales salvo los habituales en este tipo de tarea.

El número de unidades de vivienda que no pudieran completarse ya sea por rechazos u otras causas entre las cuales figuran sobre todo casos de domicilios desocupados o de familias ausentes durante el período de las encuestas, osciló entre el 2,5% y el 4% con respecto al total de unidades de viviendas incluidas en la muestra, lo cual constituye un porcentaje bajo en relación con otras encuestas y que no alcanza a alterar el grado de confiabilidad de la muestra empleada.

Conceptos y definiciones

El concepto de persona desocupada adquiere particular significación en nuestra investigación. La idea de "Persona Desocupada" alude, lo mismo que la de "Persona Ocupada", que constituye su contrapartida, a la situación del individuo en el mercado de trabajo. En cada momento y lugar dados, existen una cantidad de tareas vinculadas con la producción de bienes y servicios, que deben ser llevadas a cabo por el trabajo de personas. Si bien es cierto que el factor trabajo puede ser substituído por otros factores productivos y que lo mismo ocurre en sentido inverso, es decir que la demanda de mano de obra no es una magnitud totalmente fija sino en cierta medida flexible, debe observarse sin

embargo que su variación no es nunca brusca pues los factores de que depende -capital disponible, situación de la demanda de bienes, nivel de las técnicas de producción y mentalidad de los empresarios o encargados de poner en marcha el proceso productivo- también se alteran en un ritmo que hace posible suponerlos arbitrariamente inmovibles dentro de breves periodos de tiempo. Así pues, una cierta demanda de trabajo expresada en términos de horas-hombre, está disponible en el mercado, mientras una masa de personas ofrecen su habilidad y su tiempo para cubrir esas horas-hombre, a cambio de un cierto salario. Ese total de personas físicamente aptas, dotadas de una capacitación mínima para trabajar en una ocupación económicamente productiva y que ofrecen sus esfuerzos para hacerlo, constituyen la población económicamente activa. De esa población económicamente activa, una parte realiza efectivamente un trabajo mientras otra se halla involuntariamente ociosa por falta de oportunidades actuales de empleo, compitiendo real o potencialmente en el mercado pero no desempeñando una tarea productiva. Este grupo constituye lo que aquí consideramos personas desocupadas (1).

En la breve caracterización que antecede, se hallan contenidos los elementos básicos que servirán para operacionalizar el concepto con fines de medición.

Hablamos ante todo de personas aptas para el trabajo, con lo cual hacemos referencia a las que por su edad y condiciones físico-mentales, se hallan en situación de ejercer una ocupación. Con ello excluimos explícitamente los enfermos e incapacitados impedidos de trabajar. Debe advertirse aquí que si bien, como veremos luego, tomamos como período de referencia la semana, pretendemos que los datos recogidos para ese lapso, reflejen una situación relativamente estable y no totalmente accidental. Es atendiendo a este propósito que no excluimos de la población desocupada a los enfermos temporales cuya incapacidad es meramente transitoria siempre que se ajustaran a los otros criterios establecidos para el caso. Por lo que se refiere a la edad, la mayor parte de los países suelen considerar población activa a la población ocupada y desocupada mayor de cierta edad, que se fija generalmente en la prescripta por la ley como límite para permitir el trabajo. En la Argentina las estadísticas y censos lo han fijado en 14 años. La proporción de menores de 14 años que llenen ocupaciones lucrativas, es un valioso indicador que según han demostrado varias comparaciones internacionales (2), discrimina eficazmente el grado de desarrollo alcanzado. Obviamente era fácil prever que en la Capital Federal y zona conurbana, el número de menores económicamente activos, iba a resultar exiguo pero con todo juzgamos útil confirmar esta suposición en términos cuantitativos para tener así un elemento concreto de comparación con la situación de otros países avanzados, que fuera más allá de la mera presunción. Esta es la razón que nos aconsejó no fijar límite mínimo a la población activa y, por ende, tampoco a la población desocupada que constituye una parte de aquella. Sin embargo teniendo en cuenta que, como dijimos arriba, todas las fuentes estadísticas del país establecen la edad mínima de 14 años, optamos por seguir la recomendación de Naciones Unidas en el sentido de que "cuando por razones particulares.....se utilice un límite de edad muy bajo o no se utilice ninguno, en la reunión de los datos sobre la población económicamente activa, conviene que, para fines de comparación internacional, los datos obtenidos se clasifiquen separadamente para: a) los menores de 15 años y b) las personas de 15 años y más (3).

- (1) Los términos "personas desocupadas" y "personas desempleadas" son considerados habitualmente equivalentes. Sin embargo por nuestra parte, consideramos preferible el primero y así hablaremos en lo sucesivo de "desocupados" más bien que de "desempleados". Asimismo es importante destacar que nuestra definición de población económicamente activa no fija límite mínimo ni máximo de edad y tampoco excluye a los jubilados y pensionados que trabajan o buscan trabajo.
- (2) Véase "Factores determinantes y consecuencias de las tendencias demográficas - Nac. Unidas - Dep. de Asuntos Económicos y Sociales - N. York 1953, pág. 204.
- (3) "Principios y recomendaciones relativas a los censos nacionales de población". Naciones Unidas párr. 413. La única discrepancia respecto a esta recomendación reside en que nosotros establecemos el límite en los 14 años en lugar de hacerlo en los 15, siguiendo en esto la norma censal del país.

Otro elemento, contenido en la anterior caracterización, que hace a la esencia misma del concepto, es que se trata de personas involuntariamente ociosas por falta de oportunidades actuales de empleo. Con esta aclaración final excluimos las personas ociosas por cualquier razón ajena a los factores del mercado de trabajo. De lo que aquí se trata es de personas obligadas a la inactividad por falta de demanda de trabajo adecuado a sus capacidades. Decimos sin embargo que estas personas compiten "real o potencialmente en el mercado" y aquí llegamos a un concepto que es clave para nuestra definición. La competencia es lo que traza la línea demarcatoria entre población inactiva y población desocupada. Población no económicamente activa es también aquella que no desempeña una labor productiva pero se distingue del desocupado por no competir en el mercado de trabajo, o sea por no aspirar a desempeñar una ocupación productiva.

Es fácil advertir, y así lo hacen notar Jaffe y Stewart en un análisis razonado de estos conceptos (1), que un concepto fundado en la forma de comportamiento del individuo respecto al mercado de trabajo, como es el de persona desocupada, está mucho más sujeto a factores de orden subjetivo que influyen en su delimitación, de lo que lo está el concepto de persona ocupada que alude al hecho objetivo de poseer una ocupación productiva. Sin embargo la circunstancia de competir hace referencia a un hecho bastante unívoco que indica quizás la única forma en que habitualmente el individuo compite por un trabajo, o sea buscándolo. La búsqueda activa de una ocupación productiva es la conducta que tomamos como definitiva para considerar a alguien desocupado y mediante ella reducimos considerablemente el grado de indefinición y de subjetividad de que adolecía a primera vista la idea de desocupación. Pero además de la competencia efectiva existe un grupo de competidores potenciales: aquellos que no han buscado en el período de referencia ya sea por razones accidentales, ya sea por razones inherentes a la naturaleza del mercado. En ambos casos se trata de competidores potenciales excluidos de la efectiva competencia en forma sólo transitoria. En estas últimas situaciones se hallan las personas que no buscaron trabajo por hallarse temporalmente enfermas, por creer que no les iba a ser posible conseguirlo, por tener ya asegurado un trabajo futuro a iniciar se antes del término de los treinta días posteriores al momento de la encuesta y por estar esperando contestación de cualquier tipo de gestión realizada destinada a conseguir empleo (2).

Como período de referencia tomamos la semana inmediatamente anterior a la encuesta. La situación ocupacional del encuestado en esa semana fue la que decidió su inclusión como ocupado, desocupado o económicamente inactivo. Los criterios de prioridades que se fijaron para decidir la situación ocupacional del encuestado en la semana de referencia fueron los siguientes: La económicamente activa tiene prioridad sobre la no económicamente activa; y la ocupación sobre la desocupación.

Es importante aclarar que los datos relativos al tiempo trabajado durante la semana de referencia fueron obtenidos día por día, lo que permite a los fines de la comparabilidad internacional, hacerlos convertibles a criterios metodológicos que difieren del utilizado en la encuesta.

Pasaremos revista rápidamente a las principales definiciones que utilizan o recomiendan otros Organismos.

La Oficina Internacional del Trabajo define el desempleo en los siguientes términos (3):

- (1) Véase A.J. Jaffe y Charles Stewart, "The Rationale of the Current Labor Force Measurement", en Paul Lazarsfeld y Morris Rosenberg, "The Language of Social Research" págs. 26 a 34 - The Free Press - Glencoe 1955.
- (2) Para más aclaraciones y ejemplos prácticos respecto al uso de esta definición véanse las "Instrucciones para el encuestador".
- (3) Resolución sobre estadísticas de la fuerza del trabajo, del empleo y del desempleo, adoptada por la Octava Conferencia Internacional de Estadísticos del Trabajo (Ginebra, nov. dic. 1954).

"Las personas comprendidas en el desempleo serán todas aquellas que tengan más de cierta edad especificada y que, en un día especificado o en una semana especificada, se hallen en las siguientes categorías:

- a) Los trabajadores disponibles para el empleo cuyo contrato de trabajo haya expirado o estén suspendidos temporalmente, que estén sin empleo y busquen trabajo remunerado durante un breve período especificado, con preferencia una semana;
- b) Las personas que no hayan estado empleadas nunca y aquellas cuya categoría de ocupación más reciente sea distinta de la del asalariado (es decir, antiguos empleadores, etc.) en unión de las que están jubiladas, cuyas personas se hallen disponibles para trabajar (salvo los casos de enfermedad benigna) en el curso del período especificado y estén buscando trabajo remunerado;
- c) Las personas sin empleo que en el momento de que se trate se hallen disponibles para trabajar y hayan logrado un nuevo empleo que deba empezar en una fecha subsiguiente al período especificado;
- d) Las personas que hayan sido suspendidas temporal o indefinidamente, sin goce de remuneración".

"No se considerará desempleadas a las personas comprendidas en las categorías siguientes:

- a) Las que tengan el propósito de establecer por su cuenta un negocio cualquiera o explotación agrícola pero que no hayan tomado medidas en esa dirección y no estén buscando trabajo remunerado;
- b) Los antiguos trabajadores familiares no remunerados que no estén trabajando ni buscando trabajo remunerado".

Las diferencias que se advierten entre la definición precedente y la que se utilizó en nuestra encuesta, son:

1. La O.I.T. ofrece la alternativa de tomar como período de referencia un día o una semana. En nuestro caso se toma una semana.
2. Los suspendidos temporalmente son considerados, por la O.I.T., como desocupados. En nuestro caso, cuando tienen orden de reintegrarse al trabajo, se consideran ocupados. Se calificó de en calificar como desocupados, a las personas suspendidas por tiempo indefinido.

En la definición de población económicamente activa, la O.I.T. considera comprendidas a todas las personas que tengan más de cierta edad. En nuestro caso no se fijan límites mínimos ni máximos de edad para incluir a las personas dentro de la población económicamente activa.

En las "Sugestiones para Censos futuros" de las Naciones Unidas se dice que las personas desocupadas "pueden definirse diciendo que son las que han buscado activamente un trabajo y también aquellas que han deseado trabajar pero que no han buscado trabajo por estimar que no lo había o por encontrarse temporalmente enfermos o por impedirse el mal tiempo" (1).

En nuestro caso se incluye además como desocupados a aquellas personas que no buscaron activamente trabajo por hallarse a la espera de respuesta por gestiones hechas en procura de empleo, realizadas con anterioridad, como asimismo a las personas que ya tienen asegurado un trabajo a iniciarse dentro del término de los 30 días del momento de la entrevista. En este último caso se trata de personas involuntariamente ociosas pese a tener asegurado un trabajo futuro y este fue el motivo que determinó la inclusión de este grupo entre los desocupados.

La definición de desocupado que utiliza el Bureau de Censos de los Estados Unidos es esen-

(1) "Manual de Métodos de Censos de Población. II. Características económicas de la población", Naciones Unidas, Nueva York 1958, pag.52.

cialmente análogo a la que utilizamos nosotros, ya que: "incluye entre las personas sin empleo a aquellas que, durante la semana de la encuesta, han estado sin ninguna ocupación y buscando trabajo", Incluyendo además las que han hecho esfuerzos para conseguir empleo dentro de los 60 días anteriores a la encuesta, o sea, registrándose en las agencias públicas o particulares de empleo, escribiendo cartas a los empleadores acudiendo personalmente a posibles lugares de empleo, etc. y que, durante la semana de la encuesta, han estado aguardando los resultados de estas tentativas. Se incluye igualmente entre los desocupados a aquellas personas que no han tenido ningún trabajo durante la semana de la encuesta, y que:

- a) estuvieron a la espera de ser llamados nuevamente a un empleo del que habían sido despedidos;
- b) estuvieron a la espera de obtener un nuevo empleo a iniciarse dentro de los 30 días siguientes a la encuesta;
- c) habrían estado buscando trabajo si no fuera por encontrarse enfermas durante algún tiempo o por considerar que no había empleo disponible en su especialidad o en su comunidad (1).

(1) Definición utilizada por la Oficina del Censo y por la Oficina de Estadística del Trabajo transcrito en la pág.49 del Informe Gordon "Medida del empleo y del desempleo" de la Comisión de Evaluación de las Estadísticas del Empleo y el Desempleo (Tomada del Boletín Mensual de Abril 1963 del First National City Bank de New York).

CAPITULO II

ASPECTOS MAS DESTACADOS DE LA INFORMACION

ASPECTOS MAS DESTACADOS DE LA INFORMACION

Los resultados obtenidos en estas encuestas de "empleo y desempleo" permitieron elaborar una serie de cuadros estadísticos con abundante información. A los efectos de difundir los resultados dentro de la mayor brevedad, se consignan en esta publicación aquellos que se estima de más interés permitiendo al mismo tiempo a las personas que lo deseen, la consulta, en el sector Recursos Humanos del CONADE, de otros aspectos básicos para las investigaciones sociales relacionadas con el mercado de empleo.

Los datos que se analizan corresponden a las tres primeras encuestas realizadas en julio de 1963, abril y julio de 1964 respectivamente, y cubren el ámbito de la Capital Federal y los partidos que integran el Gran Buenos Aires.

Los niveles de la población económicamente activa, de los ocupados y desocupados, en el área considerada, han sido los siguientes:

Detalle	Julio 1963	Abril 1964	Julio 1964
Población Total	<u>100,0</u>	<u>100,0</u>	<u>100,0</u>
Población Económicamente activa	45,0	46,2	45,3
Población No económicamente activa	55,0	53,8	54,7
<u>Ocupados</u>			
Poblac.Econ.Activa	91,2	92,5	92,6
<u>Desocupados</u>			
Poblac.Econ.Activa	8,8	7,5	7,4

Se advierte que la población económicamente activa oscila alrededor del 45% de la población total y el 55% restante se integra con las amas de casa, estudiantes, menores, rentistas, jubilados, Incapacitados y otros.

Desocupados

Los desocupados representaron en julio de 1963 el 8,8% de la población económicamente activa, observándose un descenso del 14,8% en abril de 1964 y una leve disminución en julio de 1964 al pasar la tasa del 7,5% al 7,4%. Es decir, que en julio de 1964 el nivel de desempleo permanecía estabilizado, si lo referimos al mes de abril del mismo año.

En cuanto a las características que presentaban los desocupados pueden citarse:

- a) Las personas más afectadas estaban comprendidas entre los 14 y 29 años de edad;
- b) Quienes buscaban trabajo por primera vez, principalmente personas jóvenes, representaron entre el 20 y el 35% de los desocupados;
- c) En las últimas dos encuestas el 51% de los desocupados eran personas de sexo femenino, mientras que en los ocupados las mujeres participaron con un porcentaje alrededor del 33%;
- d) De las personas que buscaban trabajo por primera vez corresponde mayor proporción a las del sexo femenino;
- e) Los que buscaban trabajo por primera vez, tenían mayor nivel de estudios que el resto de los desocupados y mayor aún que el de las personas ocupadas;
- f) Más del 80% de los trabajadores desocupados "no calificados" alcanzaron sólo el nivel primario, estando incluidos en éste total aquellos que no asistieron a la escuela (alrededor del 6,5% del total de desocupados);
- g) Los "no calificados" y los "nuevos trabajadores", sumaron entre el 43 y el 50% del total de desocupados;
- h) En cuanto a la duración del desempleo el período más frecuente está dado en el grupo de "3 a 6 meses", siguiéndole en importancia el de "6 meses a 1 año";
- i) Aproximadamente, el 25% de los desocupados buscaban trabajo "hasta medio día, su puestamente se trataba de amas de casa, estudiantes y jubilados que deseaban emplearse por tiempo parcial;
- j) La causa de abandono de la ocupación anterior más importante, que expresaron los desocupados, resultó el "despido y la falta de trabajo" (esta última en los casos de cuenta propia) apreciándose, que esta causa declina progresivamente en las sucesivas encuestas;

Ocupados

Referente a las personas con ocupación, sus características han sido las siguientes:

- a) Del total de ocupados correspondió a los asalariados alrededor del 67%; los cuenta propia y empresarios el 29% y familiares no remunerados el 4% restante;
- b) El 65% de los ocupados están comprendidos entre 20 y 49 años de edad. Los ocupados de 50 y más años de edad alcanzan en varones al 26% y en mujeres a algo más del 15% (efecto de los límites de edad para acogerse a los beneficios jubilatorios);
- c) La estructura del empleo por sexo fue: varones 67%, mujeres 33%. Las categorías ocupacionales que registraron mayor ocupación femenina han sido las siguientes: tareas no calificadas; empleados no calificados y empleados calificados;
- d) Los trabajadores que han cursado solamente hasta estudios primarios, en proporción destacada, pertenecen a las categorías ocupacionales de: Tareas no calificadas; Obreros calificados y semi-calificados, y Capataces o Superiores.

- e) Entre los aspectos que definen el subempleo, el número de horas trabajadas es un valioso indicador y quizá el más importante cuando no se cuenta con informaciones suficientes para medir situaciones particulares de subempleo, ajenas al número de horas trabajadas. En la encuesta de abril de 1964 resultó que el número de personas ocupadas con menos de 34 horas semanales y que deseaban trabajar más horas, alcanzaba al 6,8%, y en julio de 1964 el porcentaje se elevó al 7,2%;
- f) Asimismo, se registraron datos sobre doble empleo y la información resultante dice que los casos de personas en esa situación representaron entre el 6% y el 8,5%, según los períodos. Se aprecia que las categorías ocupacionales que registran mayor porcentaje de doble empleo pertenecen a: Profesionales, Técnicas, y Directivos y Jefes.

CAPITULO III

CUADROS ESTADISTICOS

SECCION A

CUADRO 1 - POBLACION TOTAL CLASIFICADA EN OCUPADOS, DESOCUPADOS, Y NO ECONOMICAMENTE ACTIVOS POR INDOLE DE LA OCUPACION (1) Y SEXO

POBLACION TOTAL	ABSOLUTOS			RELATIVOS					
	Ambos Sexos	Varones	Mujeres	Ambos Sexos	Varones	Mujeres	Ambos Sexos	Varones	Mujeres
JULIO 1963									
TOTAL	<u>8.807</u>	<u>4.217</u>	<u>4.590</u>	<u>100,0</u>	<u>47,9</u>	<u>52,1</u>	<u>100,0</u>	<u>100,0</u>	<u>100,0</u>
ECONOMICAMENTE ACTIVA	<u>3.964</u>	<u>2.676</u>	<u>1.288</u>	<u>100,0</u>	<u>67,5</u>	<u>32,5</u>	<u>45,0</u>	<u>63,5</u>	<u>28,1</u>
Ocupados	3.617	2.470	1.147	100,0	88,3	31,7	41,1	58,6	25,0
Cuenta Propia	933	713	220	100,0	76,4	23,6	10,6	16,9	4,0
Asalariados	2.418	1.602	816	100,0	66,3	33,7	27,4	38,0	17,8
Empresarios o Propietarios	138	130	8	100,0	94,2	5,8	1,6	3,1	0,2
Familiar no Remunerada	128	25	103	100,0	19,5	80,5	1,5	0,6	2,2
Desocupados	347	206	141	100,0	59,4	40,6	3,9	4,9	3,1
Con ocupación previa	303	192	111	100,0	63,4	36,6	3,4	4,6	2,4
Cuenta Propia	46	32	14	100,0	69,6	30,4	0,5	0,8	0,3
Asalariados	257	160	97	100,0	62,3	37,7	2,9	3,8	2,1
Nuevos Trabajadores	44	14	30	100,0	31,8	68,2	0,5	0,3	0,7
NO ECONOMIC. ACTIVA	<u>4.843</u>	<u>1.541</u>	<u>3.302</u>	<u>100,0</u>	<u>31,8</u>	<u>68,2</u>	<u>55,0</u>	<u>36,5</u>	<u>71,9</u>
Amas de Casa	1.834	-	1.834	100,0	-	100,0	20,8	-	40,0
Estudiantes	480	231	249	100,0	48,1	51,9	5,5	5,5	5,4
Otros	2.529	1.310	1.219	100,0	51,8	48,2	28,7	31,0	26,5
ABRIL 1964									
TOTAL	<u>9.067</u>	<u>4.269</u>	<u>4.798</u>	<u>100,0</u>	<u>47,1</u>	<u>52,9</u>	<u>100,0</u>	<u>100,0</u>	<u>100,0</u>
ECONOMICAMENTE ACTIVA	<u>4.188</u>	<u>2.735</u>	<u>1.453</u>	<u>100,0</u>	<u>65,3</u>	<u>34,7</u>	<u>46,2</u>	<u>64,0</u>	<u>30,3</u>
Ocupados	3.875	2.582	1.293	100,0	66,6	33,4	42,7	60,5	27,0
Cuenta Propia	1.076	793	283	100,0	73,7	26,3	11,9	18,6	5,9
Asalariados	2.551	1.645	906	100,0	61,5	38,5	28,0	36,5	18,9
Empresarios o Propietarios	88	85	3	100,0	96,6	3,4	1,0	2,0	0,1
Familiar no Remunerada	160	59	101	100,0	36,9	63,1	1,8	1,4	2,1
Desocupados	313	153	160	100,0	48,9	51,1	3,5	3,5	3,3
Con ocupación previa	224	121	103	100,0	54,0	46,0	2,5	2,8	2,1
Cuenta Propia	45	26	19	100,0	57,8	42,2	0,5	0,6	0,4
Asalariados	179	95	84	100,0	53,1	46,9	2,0	2,2	1,7
Nuevos Trabajadores	89	32	57	100,0	36,0	64,0	1,0	0,7	1,2
NO ECONOMIC. ACTIVA	<u>4.879</u>	<u>1.534</u>	<u>3.345</u>	<u>100,0</u>	<u>31,4</u>	<u>68,6</u>	<u>53,8</u>	<u>36,0</u>	<u>69,7</u>
Amas de Casa	1.896	-	1.896	100,0	-	100,0	20,9	-	39,5
Estudiantes	412	190	222	100,0	46,1	53,9	4,5	4,5	4,6
Otros	2.571	1.344	1.227	100,0	-	-	28,4	31,5	25,6

(continúa al dorso)

CUADRO 1 - POBLACION TOTAL CLASIFICADA EN OCUPADOS, DESOCUPADOS, Y NO ECONOMICAMENTE ACTIVOS POR INDOLE DE LA OCUPACION (1) Y SEXO (Conclusión)

POBLACION TOTAL	ABSOLUTOS			RELATIVOS					
	Ambos Sexos	Varones	Mujeres	Ambos Sexos	Varones	Mujeres	Ambos Sexos	Varones	Mujeres
JULIO 1964									
TOTAL	8,990	4,249	4,741	100,0	47,3	52,7	100,0	100,0	100,0
ECONOMICAMENTE ACTIVA	4,075	2,711	1,364	100,0	66,5	33,5	45,3	63,8	28,8
Ocupados	3,773	2,563	1,210	100,0	67,9	32,1	42,0	60,3	25,5
Cuenta Propia	1,024	757	267	100,0	73,9	26,1	11,4	17,8	5,6
Asalariados	2,552	1,697	855	100,0	66,5	33,5	28,4	39,9	18,1
Empresarios o Propietarios	80	74	6	100,0	92,5	7,5	0,9	1,8	0,1
Familiar no Remunerado	117 ⁽²⁾	35 ⁽³⁾	82 ⁽⁴⁾	100,0	29,9	70,1	1,3	0,8	1,7
Desocupados	302	148	154	100,0	49,0	51,0	3,3	3,5	3,3
Con ocupación previa	233	125	108	100,0	53,6	46,4	2,6	2,9	2,3
Cuenta propia	53	30	23	100,0	56,6	43,4	0,6	0,7	0,5
Asalariados	180	95	85	100,0	53,1	46,9	2,0	2,2	1,8
Nuevos Trabajadores	69	23	46	100,0	33,3	66,7	0,7	0,6	1,0
NO ECONOMICAMENTE ACTIVA	4,915	1,538	3,377	100,0	31,3	68,7	54,7	36,2	71,2
Amas de Casa	1,924	-	1,924	100,0	-	100,0	21,4	-	40,6
Estudiantes	454	217	237	100,0	47,8	52,2	5,1	5,1	5,0
Otros	2,537	1,321	1,216	100,0	52,1	47,9	28,2	31,1	25,6

POBLACION ECONOMICAMENTE ACTIVA, CLASIFICADA POR SEXO

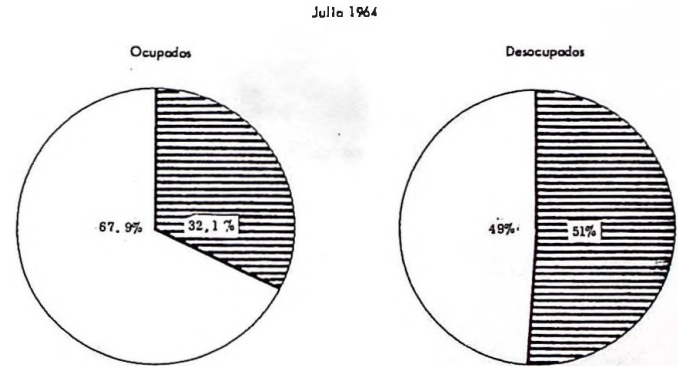
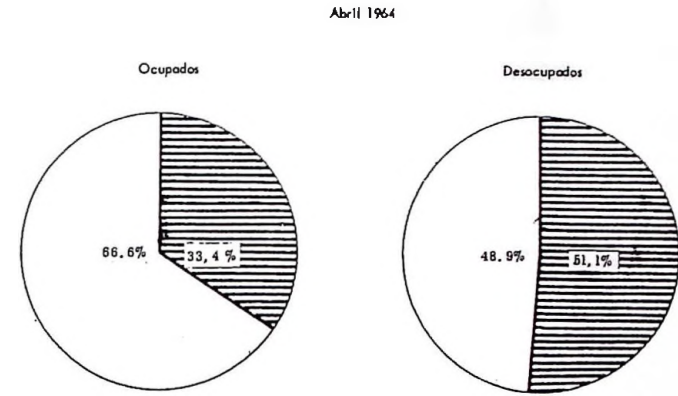

 Mujeres
 Varones

- (1) Para los ocupados se considera la ocupación principal y para los desocupados la última ocupación estable.
- (2) Incluye 2 personas con ocupación no remunerada.
- (3) Incluye 1 persona con ocupación no remunerada.
- (4) Incluye 1 persona con ocupación no remunerada.

CUADRO 2 - POBLACION TOTAL CLASIFICADA EN SUBGRUPOS DE ECONOMICAMENTE Y NO ECONOMICAMENTE ACTIVOS, POR SEXO Y GRUPOS DE EDAD

GRUPOS DE EDAD Y SEXO	Población total	POBLACION ECONOMICAMENTE ACTIVA					POBLACION NO ECONOMICAMENTE ACTIVA				
		Total	Ocupados	DESOCUPADOS			total	Amas de case	Estud.	Jubilad. y pensionad.	Otros
				Total	Con ocup. ant.	Nuevos trabajadores					
ABRIL 1964											
Ambos sexos - Total	100,0	100,0	100,0	100,0	100,0	100,0	100,0	100,0	100,0	100,0	100,0
0 a 13 años	19,7	0,6	0,7	0,3	0,4	-	36,0	-	9,2	-	85,4
14 a 19 "	9,7	10,6	9,0	29,8	17,9	59,6	9,0	2,0	80,8	-	3,4
20 a 29 "	12,9	21,2	20,9	25,9	26,8	23,6	5,8	10,5	9,7	0,4	2,1
30 a 39 "	15,5	23,4	23,9	16,6	18,7	11,2	8,7	21,6	0,3	0,4	0,6
40 a 49 "	14,7	21,4	22,4	8,9	12,1	1,1	9,0	21,8	-	1,4	0,7
50 a 59 "	13,4	16,0	16,3	13,4	17,4	3,4	11,1	21,4	-	19,6	1,4
60 a 69 "	8,4	5,3	5,3	4,5	5,8	1,1	11,0	13,6	-	41,3	2,4
70 y más años	5,7	1,5	1,5	0,6	0,9	-	9,4	9,1	-	36,9	4,0
Varones - Total	100,0	100,0	100,0	100,0	100,0	100,0	100,0	100,0	100,0	100,0	100,0
0 a 13 años	21,2	0,7	0,8	-	-	-	57,6	-	10,5	-	85,1
14 a 19 "	9,9	9,2	7,9	32,0	20,7	75,0	11,1	-	79,0	-	2,1
20 a 29 "	12,6	17,8	17,5	22,3	21,5	25,0	3,3	-	10,5	-	3,1
30 a 39 "	14,9	23,2	23,9	9,2	11,6	-	0,4	-	-	0,3	0,5
40 a 49 "	14,6	22,4	23,2	9,8	12,4	-	0,6	-	-	0,9	0,6
50 a 59 "	13,6	18,7	18,7	17,6	22,2	-	4,4	-	-	15,1	1,8
60 a 69 "	8,2	6,2	6,1	7,8	9,9	-	11,9	-	-	46,1	2,9
70 y más años	5,0	1,8	1,9	1,3	1,7	-	10,7	-	-	37,6	3,9
Mujeres - Total	100,0	100,0	100,0	100,0	100,0	100,0	100,0	100,0	100,0	100,0	100,0
0 a 13 años	18,3	0,5	0,5	0,6	1,0	-	26,1	-	8,1	-	85,8
14 a 19 "	9,5	13,1	11,4	27,5	14,6	50,9	8,0	2,0	82,4	-	4,7
20 a 29 "	13,2	27,6	27,3	29,4	33,0	22,9	7,0	10,5	9,0	0,9	1,1
30 a 39 "	15,9	24,0	24,0	23,7	27,2	17,5	12,5	21,6	0,5	0,4	0,6
40 a 49 "	14,9	19,4	20,8	8,1	11,6	1,7	12,8	21,8	-	2,2	0,9
50 a 59 "	13,3	11,1	11,3	9,4	11,6	5,3	14,2	21,4	-	26,0	1,0
60 a 69 "	8,5	3,5	3,8	1,3	1,0	1,7	10,6	13,6	-	34,6	1,9
70 y más años	6,4	0,8	0,9	-	-	-	8,8	9,1	-	35,9	4,0
JULIO 1964											
Ambos sexos - Total	100,0	100,0	100,0	100,0	100,0	100,0	100,0	100,0	100,0	100,0	100,0
0 a 13 años	19,2	0,5	0,5	0,7	-	2,9	34,7	0,1	9,0	-	84,8
14 a 19 "	10,0	10,9	9,7	26,2	16,2	60,4	9,3	1,9	79,8	-	3,1
20 a 29 "	13,4	21,4	21,2	24,2	23,9	25,0	6,7	11,6	10,8	-	3,0
30 a 39 "	15,3	23,3	23,9	15,6	17,5	8,8	8,7	21,5	0,2	0,7	0,4
40 a 49 "	14,8	21,0	21,7	12,2	15,0	2,9	9,7	23,1	0,2	3,8	0,5
50 a 59 "	13,8	16,0	16,3	11,9	15,4	-	11,9	21,7	-	24,1	1,5
60 a 69 "	8,5	5,8	5,7	7,9	10,3	-	10,7	12,9	-	39,4	2,5
70 y más años	5,0	1,1	1,0	1,3	1,7	-	8,3	7,2	-	32,0	4,2
Varones - Total	100,0	100,0	100,0	100,0	100,0	100,0	100,0	100,0	100,0	100,0	100,0
0 a 13 años	20,0	0,5	0,5	0,7	-	4,5	54,4	-	6,9	-	85,8
14 a 19 "	10,4	8,7	7,9	23,0	15,1	68,2	13,4	-	82,0	-	2,9
20 a 29 "	13,1	18,0	17,7	23,0	22,2	27,3	4,4	-	10,6	-	4,6
30 a 39 "	15,1	23,3	24,2	8,1	9,5	-	0,7	-	-	0,9	0,8
40 a 49 "	14,5	22,3	23,0	9,5	11,1	-	0,9	-	0,5	-	0,5
50 a 59 "	13,9	18,7	18,8	18,2	21,4	-	5,3	-	-	19,9	1,3
60 a 69 "	8,6	7,3	6,8	15,5	18,3	-	10,8	-	-	42,5	2,2
70 y más años	4,4	1,2	1,1	2,0	2,4	-	10,1	-	-	34,3	3,9
Mujeres - Total	100,0	100,0	100,0	100,0	100,0	100,0	100,0	100,0	100,0	100,0	100,0
0 a 13 años	18,3	0,7	0,7	0,7	-	2,2	25,7	0,2	11,0	-	85,9
14 a 19 "	9,7	15,2	13,4	29,2	17,6	56,6	7,5	1,9	77,6	-	3,4
20 a 29 "	13,6	28,1	28,4	25,3	25,9	23,9	7,8	11,6	11,0	-	1,3
30 a 39 "	15,5	23,2	23,4	22,7	27,0	13,0	12,3	21,5	0,4	0,4	-
40 a 49 "	15,1	18,6	19,0	14,9	19,4	4,3	13,7	23,0	-	5,8	0,6
50 a 59 "	13,7	10,4	11,0	5,8	8,3	-	15,0	21,7	-	30,0	1,6
60 a 69 "	8,4	2,9	3,2	0,7	0,9	-	10,6	12,9	-	35,0	2,7
70 y más años	5,5	0,9	0,9	0,7	0,9	-	7,4	7,2	-	28,8	4,5

Gráfico 2

DESOCUPADOS POR GRUPOS DE EDAD

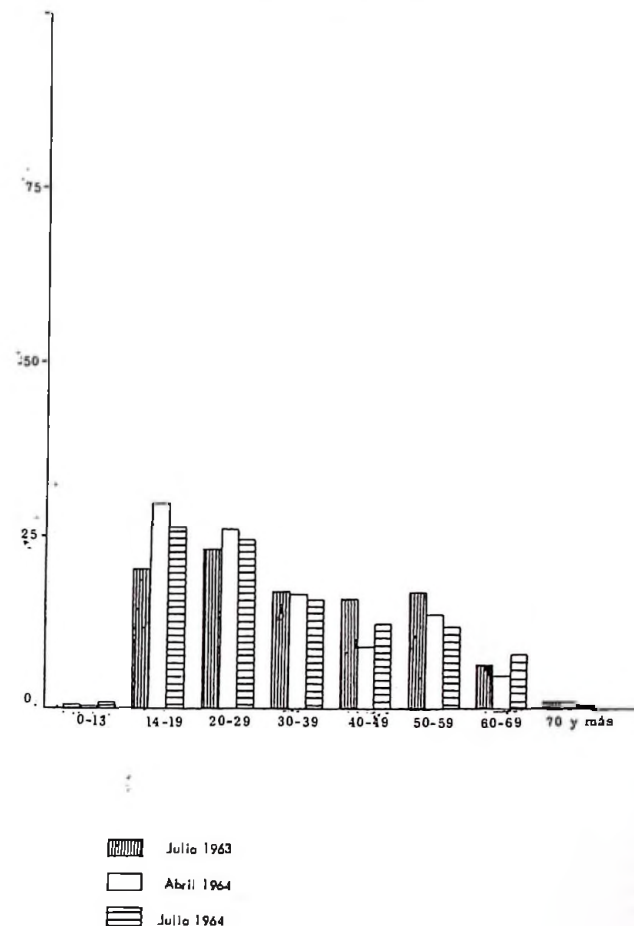

SECCION B

CUADRO 3 - POBLACION ECONOMICAMENTE ACTIVA, CLASIFICADA EN OCUPADOS Y DESOCUPADOS, POR CATEGORIA DE LA OCUPACION Y SEXO

CATEGORIA DE LA OCUPACION	POBLACION ECONOMICAMENTE ACTIVA								
	TOTAL			OCUPADOS			DESOCUPADOS		
	Ambos sexos	Varones	Mujeres	Ambos sexos	Varones	Mujeres	Ambos sexos	Varones	Mujeres
ABRIL 1964									
Total	100,0	65,3	34,7	100,0	66,6	33,4	100,0	48,9	51,1
Tareas no calif.	100,0	56,6	43,4	100,0	56,6	43,4	100,0	57,1	42,9
Obreros calif. o semicalificad.	100,0	75,5	24,5	100,0	76,7	23,3	100,0	59,8	40,2
Capatac. o supervisores	100,0	92,8	7,2	100,0	94,9	5,1	100,0	50,0	50,0
Emplead.no calif.	100,0	57,3	42,7	100,0	58,4	41,6	100,0	36,7	63,3
Emplead.calific.	100,0	46,1	53,9	100,0	47,4	52,6	100,0	26,1	73,9
Jefes o Encarg. de nivel interm.	100,0	85,9	14,1	100,0	85,5	14,5	100,0	100,0	-
Altos jefes o directivos	100,0	98,1	1,9	100,0	99,0	1,0	100,0	-	100,0
Técnicos	100,0	74,1	25,9	100,0	73,6	26,4	100,0	83,3	16,7
Profesionales	100,0	82,1	17,9	100,0	81,7	18,3	100,0	100,0	-
Vendedores	100,0	77,6	22,4	100,0	78,3	21,7	100,0	66,7	33,3
Cobrad.y corred.	100,0	86,3	13,7	100,0	86,1	13,9	100,0	100,0	-
Otras categorías	100,0	80,0	20,0	100,0	100,0	-	100,0	-	100,0
Nuev.trabajad.	100,0	36,0	64,0	-	-	-	100,0	36,0	64,0
JULIO 1964									
Total	100,0	66,5	33,5	100,0	67,9	32,1	100,0	49,0	51,0
Tareas no calif.	100,0	57,4	42,6	100,0	57,2	42,8	100,0	60,6	39,4
Obreros calif. o semicalificad.	100,0	76,2	23,8	100,0	78,0	22,0	100,0	54,7	45,3
Capatac. o supervisores	100,0	90,1	9,9	100,0	92,5	7,5	100,0	50,0	50,0
Emplead.no calif.	100,0	55,0	45,0	100,0	55,5	44,5	100,0	47,5	52,5
Emplead.calific.	100,0	55,3	44,7	100,0	56,3	43,7	100,0	30,8	69,2
Jefes o Encarg. de nivel interm.	100,0	92,8	7,2	100,0	93,2	6,8	100,0	80,0	20,0
Altos jefes o directivos	100,0	96,2	3,8	100,0	96,2	3,8	100,0	-	-
Técnicos	100,0	59,3	40,7	100,0	61,3	38,7	100,0	28,6	71,4
Profesionales	100,0	82,9	17,1	100,0	82,7	17,3	100,0	100,0	-
Vendedores	100,0	90,5	9,5	100,0	91,5	8,5	100,0	66,7	33,3
Cobrad.y corred.	100,0	97,1	2,9	100,0	98,5	1,5	100,0	66,7	33,3
Otras categorías	100,0	65,0	35,0	100,0	73,3	26,7	100,0	40,0	60,0
Nuev.trabajad.	100,0	33,3	66,7	-	-	-	100,0	33,3	66,7

CUADRO 4 - POBLACION ECONOMICAMENTE ACTIVA CLASIFICADA EN OCUPADOS Y DESOCUPADOS POR NIVEL DE ESTUDIOS ALCANZADO

Gráfico 3

POBLACION ECONOMICAMENTE ACTIVA, CLASIFICADA POR NIVEL DE ESTUDIOS ALCANZADO

NIVEL DE ESTUDIOS ALCANZADO	POBLACION ECONOMICAMENTE ACTIVA							
	TOTAL	OCUP.	DESOCUPADOS		TOTAL	OCUP.	DESOCUPADOS	
			Con ocup. ant.	Nuevos tra-bajador.			Con ocup. ant.	Nuevos tra-bajador
ABRIL 1964								
<u>Total</u>	<u>100,0</u>	<u>100,0</u>	<u>100,0</u>	<u>100,0</u>	<u>100,0</u>	<u>92,6</u>	<u>5,3</u>	<u>2,1</u>
NO ASISTIO	3,2	3,2	4,0	1,1	100,0	92,5	6,7	0,8
PRIMARIO	58,5	59,0	59,8	32,6	100,0	93,4	5,5	1,1
Incompleto	21,3	21,1	29,5	6,7	100,0	91,9	7,4	0,7
Completo	37,2	37,9	30,3	25,9	100,0	94,2	4,4	1,4
SECUNDARIO	24,8	24,4	25,4	43,8	100,0	90,8	5,5	3,7
Incompleto	13,5	13,4	12,0	22,5	100,0	91,7	4,8	3,5
Completo	11,4	11,0	13,4	21,3	100,0	89,7	6,3	4,0
ESC.DE APRENDIZAJE	2,7	2,8	1,8	4,4	100,0	93,0	3,5	3,5
Incompleto	1,2	1,2	0,9	3,3	100,0	90,4	3,8	5,8
Completo	1,5	1,6	0,9	1,1	100,0	95,2	3,2	1,6
ESPECIAL Y ARTISTICA	1,9	1,8	2,7	4,6	100,0	87,3	7,6	5,1
Incompleto	0,5	0,5	0,9	-	100,0	90,9	9,1	-
Completo	1,4	1,3	1,8	4,6	100,0	86,0	7,0	7,0
UNIVERSITARIO	8,8	8,8	6,3	13,5	100,0	93,0	3,8	3,2
Incompleto	4,5	4,4	4,5	12,4	100,0	88,9	5,3	5,8
Completo	4,3	4,4	1,8	1,1	100,0	97,2	2,2	0,6
JULIO 1964								
<u>Total</u>	<u>100,0</u>	<u>100,0</u>	<u>100,0</u>	<u>100,0</u>	<u>100,0</u>	<u>92,6</u>	<u>5,7</u>	<u>1,7</u>
NO ASISTIO	3,4	3,4	3,0	-	100,0	94,9	5,1	-
PRIMARIO	57,4	57,6	60,5	34,8	100,0	92,9	6,0	1,0
Incompleto	20,4	19,9	30,0	13,1	100,0	90,5	8,4	1,1
Completo	37,0	37,7	30,5	21,7	100,0	94,3	4,7	1,0
SECUNDARIO	25,8	25,7	24,9	37,7	100,0	92,0	5,5	2,5
Incompleto	13,1	13,0	14,6	23,2	100,0	91,9	5,5	2,6
Completo	10,7	10,7	10,3	14,5	100,0	92,2	5,5	2,2
ESC.DE APRENDIZAJE	1,3	1,2	3,4	1,4	100,0	83,0	15,1	1,9
Incompleto	0,8	0,7	2,1	1,4	100,0	81,2	15,6	3,1
Completo	0,5	0,5	1,3	-	100,0	85,7	14,3	-
ESPECIAL Y ARTISTICA	3,8	3,7	3,9	10,2	100,0	89,7	5,8	4,5
Incompleto	1,6	1,5	3,0	1,5	100,0	87,9	10,6	1,5
Completo	2,2	2,2	0,9	8,7	100,0	91,0	2,2	6,8
UNIVERSITARIO	8,3	8,4	4,3	15,9	100,0	93,8	3,0	3,2
Incompleto	4,5	4,4	3,0	14,5	100,0	90,7	3,8	5,5
Completo	3,8	4,0	1,3	1,4	100,0	97,4	1,9	0,7

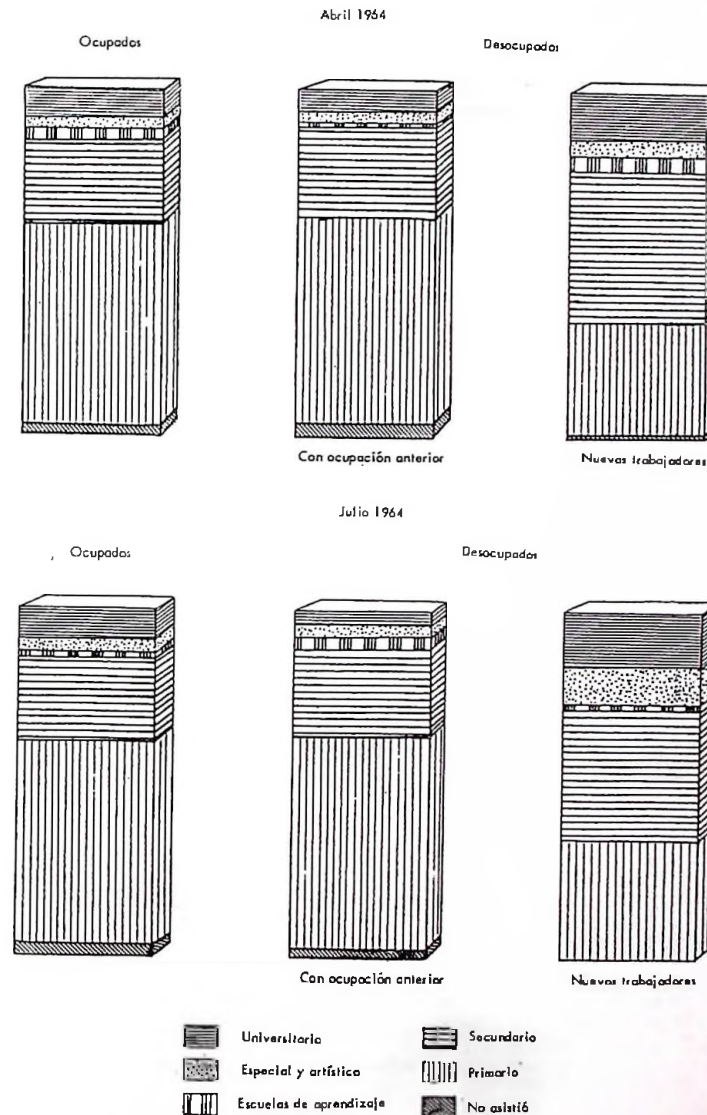

SECCION C

CUADRO 5 - OCUPADOS CLASIFICADOS POR ESCALA DE HORAS TRABAJADAS Y SEXO
SEGUN DESEEN O NO TRABAJAR MAS HORAS

ESCALA DE HORAS TRABAJADAS	TOTAL DE CASOS			DESEAN TRABAJAR MAS HORAS					
				SI			NO		
	Ambos sexos	Varones	Mujeres	Ambos sexos	Varones	Mujeres	Ambos sexos	Varones	Mujeres
ABRIL 1964 Total	100,0	100,0	100,0	100,0	100,0	100,0	100,0	100,0	100,0
1 a 4 horas	0,5	0,2	1,3	1,3	0,5	3,2	0,4	0,1	0,8
5 a 9 "	1,5	0,9	2,7	3,6	1,6	8,4	0,9	0,7	1,4
10 a 19 "	5,0	2,9	9,1	9,0	5,6	17,2	4,0	2,1	7,6
20 a 34 "	12,6	8,6	20,6	16,8	12,7	26,8	12,0	7,7	20,1
35 a 49 "	51,1	53,9	45,3	56,0	63,3	38,4	52,1	53,5	49,5
50 a 69 "	20,6	23,9	13,9	11,7	14,3	5,2	24,2	28,0	16,9
70 a 89 "	4,5	5,4	2,8	1,6	2,0	0,8	5,6	6,8	3,4
90 y más horas	0,6	0,8	0,2	-	-	-	0,8	1,1	0,3
No trabajó (*)	3,6	3,4	4,1	-	-	-	-	-	-
ABRIL 1964 Total	100,0	66,6	33,4	100,0	70,8	29,2	100,0	65,6	34,4
1 a 4 horas	100,0	23,8	76,2	100,0	27,3	72,7	100,0	20,0	80,0
5 a 9 "	100,0	39,7	60,3	100,0	32,3	67,7	100,0	48,1	51,9
10 a 19 "	100,0	38,5	61,5	100,0	44,2	55,8	100,0	34,8	65,2
20 a 34 "	100,0	45,6	54,4	100,0	53,5	46,5	100,0	42,3	57,7
35 a 49 "	100,0	70,4	29,6	100,0	80,0	20,0	100,0	67,3	32,7
50 a 69 "	100,0	77,4	22,6	100,0	87,0	13,0	100,0	76,0	24,0
70 a 89 "	100,0	79,5	20,5	100,0	85,7	14,3	100,0	79,0	21,0
90 y más horas	100,0	87,5	12,5	100,0	-	-	100,0	87,5	12,5
No trabajó (*)	100,0	62,1	37,9	-	-	-	-	-	-
JULIO 1964 Total	100,0	100,0	100,0	100,0	100,0	100,0	100,0	100,0	100,0
1 a 4 horas	0,8	0,5	1,4	2,2	1,6	3,8	0,5	0,2	1,0
5 a 9 "	1,7	1,0	3,1	3,7	2,4	7,2	1,2	0,5	2,6
10 a 19 "	4,2	2,5	7,9	8,0	4,1	19,7	3,4	2,2	6,1
20 a 34 "	12,5	10,7	16,4	19,7	18,3	24,0	11,4	8,8	16,8
35 a 49 "	50,4	52,8	45,0	56,1	61,4	40,5	52,6	52,8	52,3
50 a 69 "	19,5	22,2	13,6	9,6	11,4	4,3	24,0	27,1	17,6
70 a 89 "	4,1	5,1	2,1	0,7	0,8	0,5	5,5	6,8	2,7
90 y más horas	1,0	1,2	0,7	-	-	-	1,4	1,6	0,9
No trabajó (*)	5,8	4,0	9,8	-	-	-	-	-	-
JULIO 1964 Total	100,0	67,9	32,1	100,0	74,7	25,3	100,0	67,7	32,3
1 a 4 horas	100,0	45,2	54,8	100,0	55,6	44,4	100,0	30,8	69,2
5 a 9 "	100,0	39,7	60,3	100,0	50,0	50,0	100,0	30,3	69,7
10 a 19 "	100,0	40,6	59,4	100,0	37,9	62,1	100,0	42,6	57,4
20 a 34 "	100,0	58,1	41,9	100,0	69,1	30,9	100,0	67,9	32,1
35 a 49 "	100,0	71,2	28,8	100,0	81,7	18,3	100,0	67,9	32,1
50 a 69 "	100,0	77,7	22,3	100,0	88,6	11,4	100,0	76,3	23,7
70 a 89 "	100,0	84,0	16,0	100,0	83,3	16,7	100,0	84,0	16,0
90 y más horas	100,0	78,9	21,1	-	-	-	100,0	78,9	21,1
No trabajó (*)	100,0	46,2	53,8	-	-	-	-	-	-

(*) Por enfermedad, huelga, vacaciones o suspensión.

CUADRO 6 - OCUPADOS CLASIFICADOS POR ESCALA DE HORAS TRABAJADAS Y POR CANTIDAD DE DIAS DE TRABAJO EN LA SEMANA, SEGUN DESEEN O NO TRABAJAR MAS HORAS

ESCALA DE HORAS SEGUN DESEEN TRABAJAR O NO MAS HORAS	TOTAL DE CASOS	CANTIDAD DE DIAS TRABAJADOS EN LA SEMANA							No trabajaron	
		1	2	3	4	5	6	7		
ABRIL 1964 TOTAL	100,0	100,0	0,6	1,4	2,0	1,2	36,4	42,5	12,2	3,6
No trabajaron (*)	3,6	100,0	-	-	-	-	-	-	-	100,0
1 a 4 horas	0,5	100,0	61,9	33,3	4,8	-	-	-	-	-
si	0,3	100,0	63,6	27,3	9,1	-	-	-	-	-
no	0,2	100,0	60,0	40,0	-	-	-	-	-	-
5 a 9 horas	1,5	100,0	13,8	37,9	25,9	12,1	6,9	3,4	-	-
si	0,8	100,0	19,4	38,7	22,6	12,9	6,4	-	-	-
no	0,7	100,0	7,4	37,1	29,6	11,1	7,4	-	-	-
10 a 19 horas	5,0	100,0	0,5	8,9	17,7	8,3	41,1	16,7	6,8	-
si	2,0	100,0	-	11,7	24,7	9,1	36,3	15,3	2,6	-
no	3,0	100,0	0,9	7,0	13,0	7,8	44,3	17,4	9,6	-
20 a 34 horas	12,6	100,0	0,2	1,0	4,9	3,7	61,2	23,9	5,1	-
si	3,7	100,0	-	2,1	6,2	3,5	63,2	20,1	4,9	-
no	8,9	100,0	0,3	0,6	4,3	3,8	60,3	25,5	5,2	-
35 a 49 horas	51,1	100,0	-	0,3	0,1	0,4	46,2	48,4	4,6	-
si	12,4	100,0	-	0,2	0,2	0,6	44,4	51,1	3,5	-
no	38,7	100,0	-	0,3	-	0,3	46,8	47,6	5,0	-
50 a 69 horas	20,6	100,0	-	-	-	-	13,9	59,7	26,4	-
si	2,6	100,0	-	-	-	-	5,0	61,0	34,0	-
no	18,0	100,0	-	-	-	-	15,2	59,5	25,3	-
70 a 89 horas	4,5	100,0	-	-	-	-	1,7	34,7	63,6	-
si	0,3	100,0	-	-	-	-	-	35,7	64,3	-
no	4,2	100,0	-	-	-	-	1,9	34,5	63,6	-
90 y más horas	0,6	100,0	-	-	-	-	-	12,5	87,5	-
si	-	100,0	-	-	-	-	-	-	-	-
no	0,6	100,0	-	-	-	-	-	12,5	87,5	-
JULIO 1964 TOTAL	100,0	100,0	0,9	1,6	1,8	2,7	34,1	42,1	11,0	5,8
No trabajaron (*)	5,8	100,0	-	-	-	-	-	-	-	100,0
1 a 4 horas	0,8	100,0	61,4	29,0	3,2	3,2	3,2	-	-	-
si	0,5	100,0	77,8	16,7	-	5,5	-	-	-	-
no	0,3	100,0	38,5	46,1	7,7	-	7,7	-	-	-
5 a 9 horas	1,7	100,0	17,5	36,5	9,5	7,9	15,9	9,5	3,2	-
si	0,8	100,0	16,7	50,0	6,7	3,2	16,7	6,7	-	-
no	0,9	100,0	18,2	24,2	12,1	12,1	15,2	12,1	6,1	-
10 a 19 horas	4,2	100,0	1,3	13,7	15,0	14,4	32,5	18,1	5,0	-
si	1,7	100,0	-	16,7	21,2	16,7	28,8	12,1	4,5	-
no	2,5	100,0	2,1	11,7	10,6	12,8	35,2	22,3	5,3	-
20 a 34 horas	12,5	100,0	0,4	1,5	7,0	10,8	48,3	26,3	5,7	-
si	4,2	100,0	0,6	2,5	11,1	17,9	43,8	20,4	3,7	-
no	8,3	100,0	0,3	1,0	4,8	7,1	50,6	29,4	6,8	-
35 a 49 horas	50,4	100,0	-	-	0,2	1,1	46,8	47,7	4,2	-
si	12,2	100,0	-	-	-	1,1	50,0	45,4	3,5	-
no	38,2	100,0	-	-	0,2	1,0	45,8	48,5	4,5	-
50 a 69 horas	19,5	100,0	-	-	-	0,4	13,6	62,8	23,4	-
si	2,1	100,0	-	-	-	1,3	11,4	60,7	26,6	-
no	17,4	100,0	-	-	-	0,3	13,6	63,1	23,0	-
70 a 89 horas	4,1	100,0	-	-	0,6	-	5,8	35,9	57,7	-
si	0,2	100,0	-	-	16,7	-	-	-	83,3	-
no	3,9	100,0	-	-	-	-	6,0	37,3	56,7	-
90 y más horas	1,0	100,0	-	-	-	-	-	7,9	92,1	-
si	-	100,0	-	-	-	-	-	-	-	-
no	1,0	100,0	-	-	-	-	-	7,9	92,1	-

(*) Por enfermedad, huelga, vacaciones o suspensión.

CUADRO 7 - OCUPADOS CLASIFICADOS POR CATEGORIA E INDOLE DE LA OCUPACION PRINCIPAL

CATEGORIA DE LA OCUPACION PRINCIPAL	Total	Cuenta propia	Asalariado	Empresario	Familiar no remuner.	Total	Cuenta propia	Asalariado	Empresario	Familiar no remuner.
Tareas no calificadas	100,0	25,8	65,0	1,0	8,2	26,5	26,5	25,7	6,7	61,1
Obreros calificados y semicalificados	100,0	32,5	63,1	3,1	1,3	29,2	36,9	27,7	23,7	11,1
Capataces o supervis. Empleados no calificados	100,0	4,5	91,1	4,4	-	1,9	0,3	2,6	2,2	-
Empleados calificados	100,0	2,4	95,2	0,8	1,6	7,0	0,7	10,0	1,5	3,2
Jefes o encargados de nivel intermedio	100,0	11,2	86,1	2,3	0,4	13,6	5,9	17,4	8,1	1,6
Altos jefes o directivos	100,0	4,8	86,6	8,1	0,5	5,2	1,0	6,8	11,1	0,8
Técnicos	100,0	12,7	25,3	62,0	-	2,0	1,0	0,8	32,7	-
Profesionales	100,0	36,3	57,5	3,7	2,5	2,3	3,2	1,9	2,2	1,6
Vendedores	100,0	49,6	47,0	2,6	0,8	3,3	6,3	2,3	2,2	0,8
Cobradores y corredores	100,0	55,4	29,9	4,0	10,7	6,3	13,5	2,9	6,7	19,0
Categorías no previstas	100,0	42,1	52,2	4,3	1,4	2,0	3,3	1,5	2,2	0,8
ABRIL 1964 Total	100,0	27,8	65,8	2,3	4,1	100,0	100,0	100,0	100,0	100,0
Tareas no calificadas	100,0	28,3	61,7	0,6	9,4	32,8	33,5	30,7	8,0	75,0
Obreros calificados y semicalificados	100,0	39,7	57,1	1,3	1,9	26,3	37,3	22,8	14,8	11,9
Capataces o supervis. Empleados no calificados	100,0	24,1	69,6	6,3	-	2,0	1,8	2,2	5,7	-
Empleados calificados	100,0	5,3	92,0	0,4	2,3	13,6	2,6	19,0	2,3	7,5
Jefes o encargados de nivel intermedio	100,0	19,7	77,4	2,0	0,9	9,0	6,4	10,6	8,0	1,9
Altos jefes o directivos	100,0	5,8	87,8	6,4	-	4,4	0,9	5,9	12,5	-
Técnicos	100,0	12,6	54,4	33,0	-	2,6	1,2	2,2	38,6	-
Profesionales	100,0	32,7	63,7	2,7	0,9	2,8	3,3	2,7	3,4	0,6
Vendedores	100,0	59,5	37,4	3,1	-	3,4	7,2	1,9	4,5	-
Cobradores y corredores	100,0	50,0	41,3	2,2	6,5	1,2	2,1	0,7	1,1	1,9
Categorías no previstas	100,0	54,1	41,7	1,4	2,8	1,8	3,6	1,2	1,1	1,2
JULIO 1964 Total	100,0	27,1	67,7	2,1	3,1	100,0	100,0	100,0	100,0	100,0
Tareas no calificadas	100,0	27,7	64,4	0,4	7,5	30,4	31,1	28,9	6,3	73,5
Obreros calificados y semicalificados	100,0	38,5	59,0	1,3	1,2	28,0	39,7	24,4	17,5	11,1
Capataces o supervisor. Empleados no calificados	100,0	11,9	86,6	1,5	-	1,8	0,8	2,3	1,2	-
Empleados calificados	100,0	6,3	91,2	0,9	1,6	14,7	3,4	19,8	6,3	7,7
Jefes o encargados de nivel intermedio	100,0	22,6	74,4	1,8	1,2	8,9	7,4	9,8	7,5	3,4
Altos jefes o directivos	100,0	3,1	89,5	6,2	1,2	4,3	0,5	5,7	12,5	1,7
Técnicos	100,0	15,4	44,9	39,7	-	2,1	1,2	1,4	38,7	-
Profesionales	100,0	26,1	69,4	4,5	-	2,9	2,8	3,0	6,3	-
Vendedores	100,0	60,0	38,2	1,8	-	2,9	6,4	1,6	2,5	-
Cobradores y corredores	100,0	63,4	35,2	-	1,4	1,9	4,4	1,0	-	0,9
Categorías no previstas	100,0	29,2	66,2	1,5	3,1	1,7	1,9	1,7	1,2	1,7
	100,0	26,7	73,3	-	-	0,4	0,4	0,4	-	-

CUADRO 8 - OCUPADOS CLASIFICADOS POR NIVEL DE ESTUDIOS ALCANZADO Y CATEGORÍA DE LA OCUPACION PRINCIPAL

8

NIVEL DE ESTUDIOS ALCANZADO	Total	Tareas no calificadas	Obreros calific. y semi-calific.	Capataces y supervisores	Empleados no calificados.	Empleados calificados	Jefes o encarg. de nivel intern.	Altos jefes o directivos	Tecnic.	Profesional.	Otras categ.	Vended.	Cobradores y corred.	Profesores
ABRIL 1964 Total	<u>100,0</u>	<u>100,0</u>	<u>100,0</u>	<u>100,0</u>	<u>100,0</u>	<u>100,0</u>	<u>100,0</u>	<u>100,0</u>	<u>100,0</u>	<u>100,0</u>	<u>100,0</u>	<u>100,0</u>	<u>100,0</u>	-
NO ASISTIO	3,2	7,1	3,0	-	0,2	-	0,6	-	-	-	-	-	-	-
PRIMARIO	59,0	77,7	78,6	64,4	38,6	21,5	39,5	20,3	16,4	-	25,0	56,5	59,7	-
Completo	21,1	36,6	26,5	22,7	5,0	2,9	6,9	4,8	1,8	-	-	10,9	9,8	-
Incompleto	37,9	41,1	52,1	41,7	33,6	18,6	32,6	15,5	14,6	-	25,0	45,6	49,9	-
SECUNDARIO	24,3	12,3	13,1	27,8	46,6	54,8	37,7	45,7	38,1	-	75,0	34,7	31,9	-
Completo	13,3	9,0	10,6	15,2	26,7	15,7	17,4	17,5	13,5	-	50,0	26,0	18,1	-
Incompleto	11,0	3,3	2,5	12,6	19,9	39,1	20,3	28,2	24,6	-	25,0	8,7	13,8	-
ESC.DE APRENDIZAJE	2,8	1,3	3,5	3,9	3,1	2,3	1,8	-	20,0	-	-	2,2	2,8	-
Completo	1,2	0,7	2,0	2,6	1,8	0,6	1,8	-	1,8	-	-	-	1,4	-
Incompleto	1,6	0,6	1,5	1,3	1,3	1,7	-	-	18,2	-	-	2,2	1,4	-
ESPECIAL O ARTISTICO	1,8	0,3	0,8	-	1,8	8,0	4,7	1,0	8,2	-	-	2,2	1,4	-
Completo	0,6	-	0,3	-	1,0	2,3	0,6	-	1,8	-	-	2,2	-	-
Incompleto	1,2	0,3	0,5	-	0,8	5,7	4,1	1,0	6,4	-	-	-	1,4	-
UNIVERSITARIO	8,9	1,3	1,0	3,9	9,7	13,4	15,7	33,0	17,3	100,0	-	4,4	4,2	-
Completo	4,4	1,3	0,7	2,6	9,7	10,0	12,8	12,6	16,4	-	-	2,2	4,2	-
Incompleto	4,5	-	0,3	1,3	-	3,4	2,9	20,4	0,9	100,0	-	2,2	-	-
JULIO 1964 Total	<u>100,0</u>	<u>100,0</u>	<u>100,0</u>	<u>100,0</u>	<u>100,0</u>	<u>100,0</u>	<u>100,0</u>	<u>100,0</u>	<u>100,0</u>	<u>100,0</u>	<u>100,0</u>	<u>100,0</u>	<u>100,0</u>	<u>100,0</u>
NO ASISTIO	3,5	8,6	2,6	-	0,4	-	0,6	-	-	-	6,7	-	-	-
PRIMARIO	57,6	76,5	74,9	71,7	43,4	20,2	29,2	19,2	4,0	-	40,0	62,0	44,6	-
Completo	19,9	36,1	25,4	21,0	4,3	2,1	5,5	1,3	-	-	20,1	7,0	6,1	-
Incompleto	37,7	40,4	49,5	50,7	39,1	18,1	23,7	17,9	4,0	-	19,9	55,0	38,5	-
SECUNDARIO	25,6	12,5	16,2	20,8	45,4	53,3	51,0	52,6	35,1	-	26,7	31,0	49,2	10,8
Completo	14,9	9,6	13,4	13,4	26,9	18,5	20,5	21,7	12,2	-	13,4	18,2	30,8	2,7
Incompleto	10,7	2,9	2,8	7,4	18,5	34,8	30,5	30,9	22,9	-	13,3	12,8	18,4	8,1
ESC.DE APRENDIZAJE	1,2	0,3	2,5	-	0,5	0,6	1,2	1,3	10,8	-	-	-	-	-
Completo	0,7	0,3	1,8	-	0,2	0,6	-	-	2,8	-	-	-	-	-
Incompleto	0,5	-	0,7	-	0,3	-	1,2	1,3	8,0	-	-	-	-	-
ESPECIAL O ARTISTICO	3,7	1,3	2,9	7,5	3,6	5,1	8,1	-	28,5	-	26,6	2,8	-	35,1
Completo	1,6	1,0	1,1	6,0	1,6	1,8	3,7	-	10,9	-	-	1,4	-	5,4
Incompleto	2,1	0,3	1,8	1,5	2,0	3,3	4,4	-	17,6	-	26,6	1,4	-	29,7
UNIVERSITARIO	8,4	0,9	0,9	-	6,7	20,8	9,9	26,9	21,6	100,0	-	4,2	6,2	54,1
Completo	4,4	0,9	0,9	-	6,7	17,5	6,8	11,5	17,6	-	-	4,2	6,2	29,7
Incompleto	4,0	-	-	-	-	3,3	3,1	15,4	4,0	100,0	-	-	-	24,4

OCUPADOS CLASIFICADOS POR ESCALA DE HORAS TRABAJADAS



Gráfico 5

OCUPADOS CLASIFICADOS POR EL NUMERO DE DIAS TRABAJADOS EN LA SEMANA

Abril 1964

Julio 1964

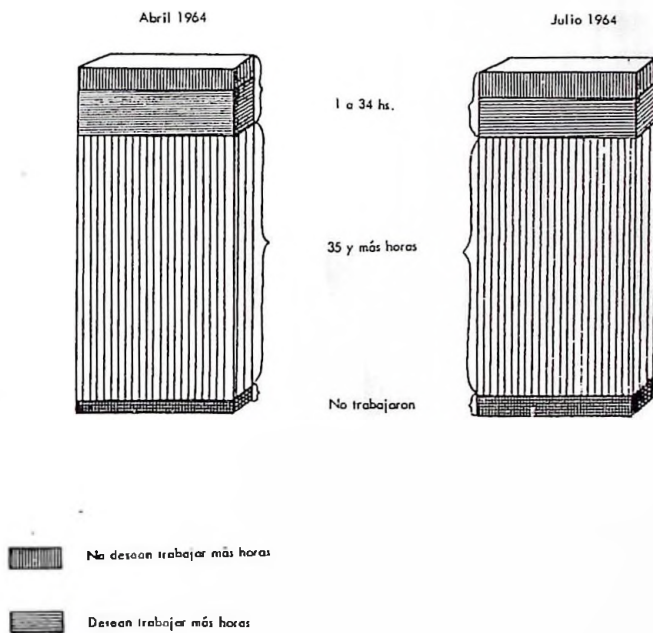

Gráfico 6

OCUPADOS QUE DESEAN O NO TRABAJAR MAS HORAS, CLASIFICADOS POR ESCALA DE HORAS

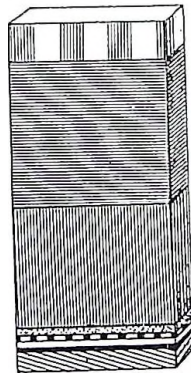
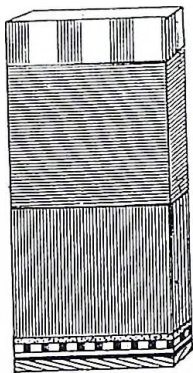
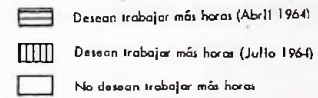
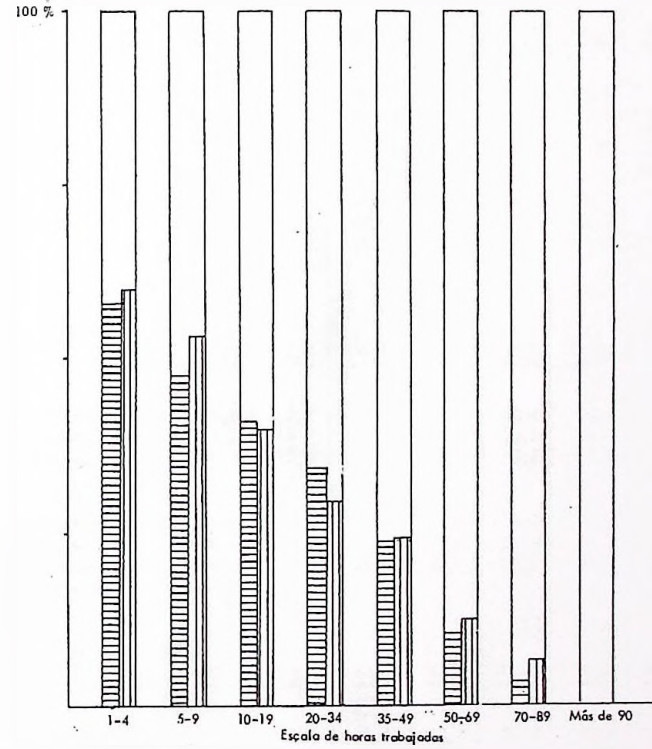

CUADRO 9 - DESOCUPADOS CLASIFICADOS SEGUN HAYAN BUSCADO O NO TRABAJO

SITUACION DE TRABAJO	ABRIL 1964			JULIO 1964		
	Ambos sexos	Varones	Mujeres	Ambos sexos	Varones	Mujeres
<u>Total</u>	<u>100,0</u>	<u>100,0</u>	<u>100,0</u>	<u>100,0</u>	<u>100,0</u>	<u>100,0</u>
Buscaron trabajo	80,8	80,4	81,2	65,6	67,6	63,6
No buscaron trabajo	19,2	19,6	18,8	34,4	32,4	36,4
- por enfermedad	2,6	2,6	2,5	7,3	7,4	7,1
- por tener trabajo futura asegurado	4,2	3,3	5,0	6,3	6,1	6,5
- por creer no poder encontrarlo	1,9	2,6	1,3	7,3	6,1	8,4
- por esperar contestación por gestiones hechas	10,5	11,1	10,0	13,5	12,8	14,4

CUADRO 10 - DESOCUPADOS CLASIFICADOS POR INDOLE Y CATEGORIA DE LA OCUPACION ANTERIOR SEGUN CAUSAS DE ABANDONO DEL TRABAJO

INDOLE Y CATEGORIA DE LA OCUPACION ANTERIOR	Total	Mal re-mune-rado	Despid. y falta de trab.	Otras causas	Total	Mal re-mune-rado	Despid. y falta de trab.	Otras causas
<u>JULIO 1963</u>								
<u>TOTAL</u>	<u>100,0</u>	<u>6,8</u>	<u>65,3</u>	<u>27,9</u>	<u>100,0</u>	<u>100,0</u>	<u>100,0</u>	<u>100,0</u>
CUENTA PROPIA	100,0	9,3	66,7	24,0	15,4	20,8	15,7	13,3
Tareas manuales	100,0	4,8	71,4	23,8	12,0	8,3	13,1	10,2
Tareas no manuales	100,0	25,0	50,0	25,0	3,4	12,5	2,6	3,1
ASALARIADO	100,0	6,4	65,0	28,6	84,6	79,2	84,3	86,7
Tareas manuales	100,0	6,6	68,6	24,8	68,9	66,7	72,5	61,2
Tareas no manuales	100,0	5,5	49,1	45,4	15,7	12,5	11,8	25,5
<u>ABRIL 1964</u>								
<u>TOTAL</u>	<u>100,0</u>	<u>10,3</u>	<u>48,2</u>	<u>41,5</u>	<u>100,0</u>	<u>100,0</u>	<u>100,0</u>	<u>100,0</u>
CUENTA PROPIA	100,0	2,2	73,3	24,5	20,1	4,3	30,6	11,8
Tareas manuales	100,0	-	73,0	27,0	16,5	-	25,0	10,8
Tareas no manuales	100,0	12,5	75,0	12,5	3,6	4,3	5,6	1,0
ASALARIADO	100,0	12,3	41,9	45,8	79,9	95,7	69,4	88,2
Tareas manuales	100,0	13,2	43,8	43,0	50,9	65,3	46,3	52,7
Tareas no manuales	100,0	10,8	38,5	50,7	29,0	30,4	23,1	35,5
<u>JULIO 1964</u>								
<u>TOTAL</u>	<u>100,0</u>	<u>8,4</u>	<u>43,8</u>	<u>47,8</u>	<u>100,0</u>	<u>100,0</u>	<u>100,0</u>	<u>100,0</u>
CUENTA PROPIA	100,0	3,8	43,4	52,8	23,5	10,5	23,2	25,7
Tareas manuales	100,0	2,3	46,5	51,2	19,1	5,3	20,2	20,2
Tareas no manuales	100,0	10,0	30,0	60,0	4,4	5,2	3,0	5,5
ASALARIADO	100,0	9,8	43,7	46,5	76,5	89,5	76,8	74,3
Tareas manuales	100,0	8,0	48,2	43,8	49,1	47,4	54,6	44,9
Tareas no manuales	100,0	12,9	35,5	51,6	27,4	42,1	22,2	29,4

CUADRO 11 - DESOCUPADOS CLASIFICADOS POR NIVEL DE ESTUDIOS ALCANZADO Y POR CATEGORIA DE LA OCUPACION ANTERIOR

NIVEL DE ESTUDIOS ALCANZADO	Total	Tareas no calificad.	Obreros calific. y semicalificados, capat. y supervis.	Empleados calific., y no calific., jefes de nivel intermedio, cobrad. y corredores	Altos jefes, técnicos y profesionales	Otras categorías	Nuevos trabajadores
ABRIL 1964							
<u>TOTAL</u>	<u>100,0</u>	<u>100,0</u>	<u>100,0</u>	<u>100,0</u>	<u>100,0</u>	<u>100,0</u>	<u>100,0</u>
No asistió	3,2	7,1	3,7	1,6	10,0	-	1,1
Primario	52,0	74,3	87,8	16,1	-	-	32,6
Escuelas de aprendizaje	2,6	4,3	1,2	-	-	-	4,5
Secundario	30,7	14,3	4,9	61,3	40,0	100,0	43,8
Universitario	8,3	-	1,2	12,9	50,0	-	13,5
Especial o Artístico	3,2	-	1,2	8,1	-	-	4,5
JULIO 1964							
<u>TOTAL</u>	<u>100,0</u>	<u>100,0</u>	<u>100,0</u>	<u>100,0</u>	<u>100,0</u>	<u>100,0</u>	<u>100,0</u>
No asistió	2,3	6,1	3,3	-	-	-	-
Primario	54,7	77,3	72,2	34,3	-	60,0	34,8
Escuelas de aprendizaje	3,0	3,0	5,6	-	12,5	-	1,4
Secundario	27,8	10,6	15,6	50,0	50,0	20,0	37,8
Universitario	7,0	-	-	12,5	25,0	-	15,9
Especial o Artístico	5,2	3,0	3,3	3,2	12,5	20,0	10,1

CUADRO 12 - DESOCUPADOS CLASIFICADOS POR EL NIVEL DE ESTUDIOS ALCANZADO Y POR CATEGORIA DE LA OCUPACION ANTERIOR

NIVEL DE ESTUDIOS ALCANZADO	Total	Tareas no calificad.	Obreros calific. y semicalificados, capat. y supervis.	Empleados calific., y no calific., jefes de nivel intermedio, cobrad. y corredores	Altos jefes, técnicos y profesionales	Otras categorías	Nuevos trabajadores
ABRIL 1964							
<u>TOTAL</u>	<u>100,0</u>	<u>22,4</u>	<u>25,9</u>	<u>19,8</u>	<u>3,2</u>	<u>0,3</u>	<u>28,4</u>
No asistió	100,0	50,0	30,0	10,0	-	-	10,0
Primario	100,0	31,9	43,6	6,1	0,6	-	17,8
Escuelas de aprendizaje	100,0	37,5	12,5	-	-	-	50,0
Secundario	100,0	10,4	4,2	39,6	4,2	1,0	40,6
Universitario	100,0	-	3,8	30,8	19,2	-	46,2
Especiales o Artísticas	100,0	-	10,0	50,0	-	-	40,0
JULIO 1964							
<u>TOTAL</u>	<u>100,0</u>	<u>21,9</u>	<u>29,8</u>	<u>21,2</u>	<u>2,6</u>	<u>1,6</u>	<u>22,9</u>
No asistió	100,0	57,1	42,9	-	-	-	-
Primario	100,0	30,9	39,4	13,3	-	1,8	14,6
Escuelas de aprendizaje	100,0	22,2	55,6	-	11,1	-	11,1
Secundario	100,0	8,3	16,7	38,1	4,8	1,2	30,9
Universitario	100,0	-	-	38,1	9,5	-	52,4
Especiales o artísticas	100,0	12,5	18,7	12,5	6,3	6,3	43,7

CUADRO 13 - DESOCUPADOS CLASIFICADOS POR CATEGORIAS DE LA OCUPACION ANTERIOR Y TIEMPO QUE BUSCAN TRABAJO

TIEMPO QUE BUSCAN TRABAJO	Total	Tareas no calificad.	Obreros calific. y semcalificad., capat. y supervis.	Empleados calific., y no calific., jefes de nivel intermedio, vended., cobrad. y corredores	Altos jefes, técnicos y profesionales	Otras categorías	Nuevos trabajadores
ABRIL 1964 TOTAL	<u>100,0</u>	<u>22,4</u>	<u>25,9</u>	<u>19,8</u>	<u>3,2</u>	<u>0,3</u>	<u>28,4</u>
De 1 día a 10 días	100,0	23,5	35,3	5,9	11,8	-	23,5
De 11 días a 20 días	100,0	27,9	33,3	19,4	-	-	19,4
De 21 días a 1 mes	100,0	27,1	33,3	12,5	6,3	-	20,8
Más de 1 mes a 2 meses	100,0	18,6	25,6	18,6	2,3	2,3	32,6
Más de 2 meses a 3 meses	100,0	10,0	30,0	30,0	-	-	30,0
Más de 3 meses a 6 meses	100,0	22,8	19,3	26,3	3,5	-	28,1
Más de 6 meses a 1 año	100,0	22,4	14,3	18,4	4,1	-	40,8
Más de 1 año	100,0	30,4	26,1	17,4	-	-	26,1
JULIO 1964 TOTAL	<u>100,0</u>	<u>21,9</u>	<u>29,8</u>	<u>21,2</u>	<u>2,6</u>	<u>1,7</u>	<u>22,8</u>
De 1 día a 10 días	100,0	33,3	60,0	6,7	-	-	-
De 11 días a 20 días	100,0	36,8	31,6	10,5	5,3	5,3	10,5
De 21 días a 1 mes	100,0	25,0	22,2	33,3	5,6	2,8	11,1
Más de 1 mes a 2 meses	100,0	28,6	30,6	22,4	-	4,1	14,3
Más de 2 meses a 3 meses	100,0	25,8	25,8	22,6	-	-	25,8
Más de 3 meses a 6 meses	100,0	14,1	23,9	18,3	2,8	1,4	39,5
Más de 6 meses a 1 año	100,0	15,7	31,4	22,9	4,3	-	25,7
Más de 1 año	100,0	18,2	45,4	18,2	-	-	18,2
ABRIL 1964 TOTAL	<u>100,0</u>	<u>100,0</u>	<u>100,0</u>	<u>100,0</u>	<u>100,0</u>	<u>100,0</u>	<u>100,0</u>
De 1 día a 10 días	5,4	5,7	7,4	1,6	20,0	-	4,5
De 11 días a 20 días	11,5	14,3	14,8	11,3	-	-	7,9
De 21 días a 1 mes	15,3	18,6	19,8	9,7	30,0	-	11,2
Más de 1 mes a 2 meses	13,7	11,4	13,6	12,9	10,0	100,0	15,7
Más de 2 meses a 3 meses	12,9	5,7	14,8	19,3	-	-	13,5
Más de 3 meses a 6 meses	18,3	18,6	13,6	24,2	20,0	-	18,0
Más de 6 meses a 1 año	15,6	15,7	8,6	14,5	20,0	-	22,5
Más de 1 año	7,3	10,0	7,4	6,5	-	-	6,7
JULIO 1964 TOTAL	<u>100,0</u>	<u>100,0</u>	<u>100,0</u>	<u>100,0</u>	<u>100,0</u>	<u>100,0</u>	<u>100,0</u>
De 1 día a 10 días	5,0	7,6	10,0	1,6	-	-	-
De 11 días a 20 días	6,3	10,6	6,7	3,1	12,5	20,0	2,9
De 21 días a 1 mes	11,9	13,6	8,9	18,8	25,0	20,0	5,8
Más de 1 mes a 2 meses	16,2	21,2	16,7	17,2	-	40,0	10,1
Más de 2 meses a 3 meses	10,3	12,1	8,9	10,9	-	-	11,6
Más de 3 meses a 6 meses	23,5	15,2	18,8	20,3	25,0	20,0	40,6
Más de 6 meses a 1 año	23,2	16,7	24,4	25,0	37,5	-	26,1
Más de 1 año	3,6	3,0	5,6	3,1	-	-	2,9

TASAS DE DESEMPLEO CORRESPONDIENTES A LAS JURISDICCIONES DETALLADAS

Períodos de Relevamiento	Nivel General		Gran Buenos Aires			Ciudad de Córdoba		Ciudad de Rosario		Ciudad de San M. de Tucumán (1)		Gran Mendoza (1)	
	Tasa	Índice	Tasa	Índices		Tasa	Índice	Tasa	Índice	Tasa	Índice	Tasa	Índice
Julio 1963	8,8	-	8,8	-	100,0	-	-	-	-	-	-	-	-
Abril 1964	7,5	-	7,5	-	85,2	-	-	-	-	-	-	-	-
Julio 1964	7,4	-	7,4	-	84,1	-	-	-	-	-	-	-	-
Octubre 1964	6,3	100,0	5,7	100,0	64,8	9,7	100,0	7,6	100,0	10,5	100,0	9,2	100,0
Abril 1965 (2)	6,0	95,2	5,5	96,5	62,5	8,6	88,7	9,1	119,7	6,0	57,1	5,7	62,0

(1) Jurisdicciones con actividades estacionales.

(2) Provisionales.

