

HI 326.8 E1:2 (1993)



SITUACION Y EVOLUCION SOCIAL

SANITIS

PROVINCIA DE
ENTRE RIOS

3

Diciembre de 1993
(Versión Preliminar)

INDEC

DEPTO DE

SISTEMATIZACION E INTEGRACION

DIRECCION DE ESTADISTICA

Y CENSOS

12
ej. 2

LA DISPONIBILIDAD DE ADECUADA Y OPORTUNA INFORMACION ESTADISTICA CONSTITUYE UN PRERREQUISITO PARA LA ELABORACION DE UN DIAGNOSTICO SATISFACTORIO DE LA SITUACION Y PRESPECTIVAS EN EL AREA SOCIO-ECONOMICA, POR LO QUE CONSTITUYE UN OBJETIVO CENTRAL EL IMPLEMENTAR UN SISTEMA COMPRENSIVO E INTEGRADO DE INFORMACION QUE, AL GENERAR LOS INSUMOS DE CONOCIMIENTO NECESARIOS PARA DETECTAR Y CARACTERIZAR LA SITUACION DE LA POBLACION, POSIBILITE UNA ADECUADA ARTICULACION ENTRE LOS DIFERENTES AMBITOS QUE TIENEN RESPONSABILIDAD EN LA ELABORACION DE LAS POLITICAS SOCIALES, FACILITANDO LA FORMULACION, IMPLEMENTACION Y EVALUACION DE LAS ACCIONES TENDIENTES AL MEJORAMIENTO DE LA CALIDAD DE VIDA DE LA POBLACION.

EL RESULTADO QUE AQUI SE PRESENTA SE DESARROLLO EN EL MARCO DEL CONVENIO INDEC-DEPARTAMENTO DE SISTEMATIZACION E INTEGRACION Y LA DIRECCION DE ESTADISTICA Y CENSOS CONTEMPLANDO LOS LINEAMIENTOS DEL SISTEMA DE ESTADISTICAS SOCIODEMOGRAFICAS (S.E.S.D.) BAJO LA COORDINACION, A NIVEL NACIONAL DE ALEJANDRO RUPNIK Y COMO COORDINADOR PROVINCIAL LA LIC. GRACIELA MINGO DE BEVILACQUA.

EQUIPO TECNICO DEL INDEC	RESPONSABLE PROVINCIAL	PATRICIA LILIANA PASGAL
VERONICA INES DI BELLA	EQUIPO TECNICO	SUSANA CH. DE ARIAS
LIC. JORGE ESTANISLAO DORICH		GRISELDA MARINA SOTELO

ADEMAS DEBE DESTACARSE QUE LA SIGUIENTE PUBLICACION SE LOGRO GRACIAS A LA COOPERACION E INFORMACION RECIBIDA DE LAS SIGUIENTES AUTORIDADES Y FUNCIONARIOS DE LOS ORGANISMOS PUBLICOS QUE CONFORMAN EL GRUPO DE TRABAJO DEL S.E.S.D. :

DIRECCION PROVINCIAL DE ESTADISTICA Y CENSOS	
AREA ESTADISTICA Y ANALISIS SOCIO-DEMOGRAFICO	IRMA ONDARCUHU
	HILDA NAVARRO
AREA ESTADISTICA Y ANALISIS ECONOMICO	LIC. CRISTINA G. DE MACALINI
DIRECCION GENERAL DEL REGISTRO DEL ESTADO CIVIL Y CAPACIDAD DE LAS PERSONAS	ESC. LUIS FRANCISCO OSCAR PACHER

SECRETARIA DE SALUD
DIRECCION DE ATENCION MEDICA

. DEPARTAMENTO DE BIOESTADISTICA

DR. DANILO COROHA

TEC. NORMA BEATRIZ DECHANZI

TEC. KAREN DE STUR

DIRECCION DE ATENCION PRIMARIA

. DEPARTAMENTO DE EPIDEMIOLOGIA

DRA. SARA COSTA DE VITTAR

. PROGRAMA DE ENFERMEDADES TRANSMISIBLES Y NO
TRANSMISIBLES

DR. CARLOS BAYONA

TEC. OSCAR CABAÑA

DIRECCION DE PROTECCION DE LA SALUD

. DEPARTAMENTO DE MEDICINA ESCOLAR

DRA. MARIA DEL VALLE ROSSI

INSTITUTO DE LA OBRA SOCIAL DE LA PROVINCIA DE E. RIOS

DON FELIX ESQUIVEL

AREA ESTADISTICA

MARIA ROSA DE MARIN

CONSEJO GENERAL DE EDUCACION
DIRECCION DE PLANEAMIENTO EDUCATIVO

PROF. ANA LOURDES DE REFFINO

LIC. ZULMA TURI DE FABRO

AREA ESTADISTICA Y CENSO ESCOLAR

TEC. GUILLERMO WILIMBUR

MINISTERIO DE ECONOMIA

DIRECCION DE COOPERATIVAS

LIC. PEDRO AGUER

SUBSECRETARIA DE CULTURA

DIRECCION DE CULTURA

SR. MIGUEL CODAGLIO

SRA. GRACIANA BARBOSA

MUSEO HISTORICO M. LEGUIZAMON
MUSEO DE CIENCIAS NATURALES Y ANTROPOLOGICAS

BIBLIOTECA PROVINCIAL
BIBLIOTECA DE PARANA
BIBLIOTECA MUNICIPAL

MINISTERIO DE SALUD Y ACCION SOCIAL

DIRECCION DE DEPORTES, RECREACION Y TURISMO
SOCIAL

MINISTERIO DE ECONOMIA

DIRECCION GENERAL DE PROMOCION Y DESARROLLO
TURISTICO

DIRECCION PROVINCIAL DE TRABAJO

SUPERIOR TRIBUNAL DE JUSTICIA

DIRECCION DE BIBLIOTECA Y ESTADISTICA

INSTITUTO DE AYUDA FINANCIERA A LA ACCION SOCIAL

INSTITUTO AUTARQUICO DE PLANEAMIENTO Y VIVIENDA

PROF. TERESITA ROCHA
PROF. MAGNA CHEMIN

PROF. SILVIA VIALE DE BERGARA
DRA. VENUS C. DE TARDELLI
ALDO SILO

SR. LUIS EMILIO FONSECA
SRA. ELA VIER DE ORLANDO

D. JUAN CARLOS GUARNERI
PROF. PABLO DONADIO

DR. RAUL MAZUTTI
LIC. TRISTAN ZAPATA

SR. MARIO TROBATO

PTE. HECTOR FARABELLO

ING. ENRIQUE RENAUD
ING. SERGIO GASTIAZORO
A.S. MARIA V. DE TROPINI

JEFATURA DE POLICIA DE LA PROVINCIA

PLANEAMIENTO Y DESARROLLO

AREA ESTADISTICA

CON. PPAL. CARLOS GOMEZ

. DIVISION TOXICOMANIA

CRIO. MAY. OSCAR HOIX

. DIVISION REGISTRO PROVINCIAL DE ARMAS

CRIO. JUAN JOSE VALDEZ

JEFATURA DEPARTAMENTAL PARANA

DIVISION CUERPO DE BOMBEROS

SUP. CRIO. HUGO RUBEN KOS

GENDARMERIA NACIONAL VTA. AGR "ER"

COM. JUAN MANUEL LUJIA

MUNICIPALIDAD DE PARANA

DIRECCION DE TRANSITO

DN. RAUL CAMINOS

CONSEJO PROVINCIAL DEL MENOR

DR. RODOLFO ULRICH

DIVISION DE PREVENCION Y ASISTENCIA FAMILIAR

LIC. GRACIELA GARBARINO

TEC. STELLA SOMMER

DIRECCION DE TRATAMIENTO INSTITUCIONAL

LIC. BEATRIZ HOET

TEC. BEATRIZ HUMBER

MINISTERIO DE SALUD Y ACCION SOCIAL

SUBSECRETARIA DE PROMOCION Y ACCION SOCIAL

PROGRAMAS SOCIALES NUTRICIONALES

GRACIELA REGRUELLO

PROGRAMA MICROEMPREDIMIENTOS

RAUL DIGIOVANI

A.S MARIA MUCHUT

SUBSECRETARIA DE LA MUJER

DRA. SARA L. DE AMAVET

AREA DISCAPACITADOS E INTEGRACION COMUNITARIA

SR. EDUARDO RAMAT

AREA TERCERA EDAD

SRA. ADELA FERNANDEZ

AREA DE LA MUJER

SRA. MARIA AVELLANEDA DE MELI

INSTITUTO PCIAL. DE PROMOCION SOCIAL, PREVENCION Y

SR. SERGIO D INDIQ

ASISTENCIA I.P.P.A.S.

SR. MARCELO HIRFIELD

AREA JUVENTUD

I N D I C E

AREA DE INTERES SOCIAL	INDICADOR	PAGINA	AREAS DE INTERES SOCIAL	INDICADOR	PAGINA	
POBLACION	-POBLACION TOTAL SEGUN CENSOS NACIONALES 1960-1970-1980-1991.	1	POBLACION	-ESPERANZA DE VIDA AL HACER Y A EDADES SELECCIONADAS. AÑO 1980.	6	
	-INDICE DE MASCULINIDAD 1960-1970-1980-1991.	1		-TASA DE DEPENDENCIA POTENCIAL (EN %). 1960-1980-1991.	7	
	-VARIACION RELATIVA DE LA POBLACION (EN %) 1980/1970 - 1991/1980.	2		-CANTIDAD DE POBLACION POR AREAS DE INTERES SOCIAL SELECCIONADAS Y GRUPOS FUNCIONALES DE EDAD. CENSO 1991.	8	
	-TASA MEDIA ANUAL DE CRECIMIENTO DE LA POBLACION POR 1.000 HAB. 1980/1970 - 1991/1980.	2		-PROYECCION DE LA POBLACION. 1991 AL 2000.	9	
	-TASA DE CRECIMIENTO INTERCENSAL POR ZONA URBANA/RURAL. 1970/1960-1980/1970-1991/1980.	3		FAMILIA Y HOGARES	-TASA BRUTA DE NUPCIALIDAD POR 1.000 HABITANTES. 1980-1985-1988-1989-1990-1991-1992.	10
	-DISTRIBUCION RELATIVA DE LA POBLACION. 1960-1970-1980-1991.	4			-CANTIDAD DE ADOPCIONES Y DIVORCIOS. 1990-1991-1992.	10
	-DENSIDAD DE LA POBLACION POR KM2. 1960-1980-1991.	4			-PORCENTAJE DE JEFES DE HOGARES PARTICULARES SEGUN NIVEL DE ENSEÑANZA ALCANZADO. PARANA.	11
	-PORCENTAJE DE POBLACION URBANA. 1960-1980-1991.	4		-PORCENTAJE DE JEFAS SOBRE EL TOTAL DE HOGARES. 1960-1980-1991.	11	
	-PORCENTAJE DE POBLACION RURAL. 1960-1980-1991.	5		-PORCENTAJE DE JEFAS SOBRE EL TOTAL DE HOGARES. PARANA. 1980-1989-1990-1991-1992.	11	
	-RITMO DE URBANIZACION. 1980/1960 - 1991/1980.	5		-PORCENTAJE DE HOGARES POR COMPOSICION FAMILIAR. AÑO 1991.	12	
	-TASA BRUTA DE NATALIDAD POR 1.000 HABITANTES. 1980-1985-1988-1990-1991-1992.	6		EDUCACION	-CANTIDAD DE MATRICULADOS SEGUN NIVEL. 1970-1975-1980-1988-1990-1991-1992-1993.	13
	-TASA BRUTA DE MORTALIDAD POR 1.000 HABITANTES. 1980-1985-1988-1990-1991-1992.	6				

AREA DE INTERES SOCIAL	INDICADOR	PAGINA	AREAS DE INTERES SOCIAL	INDICADOR	PAGINA
EDUCACION	-TASA DE CRECIMIENTO DE LA MATRICULA POR NIVEL TOTAL PROVINCIA. 1970/75/80/88/90/91/92/93.	13	EDUCACION	-CANTIDAD DE NUEVOS INSCRIPTOS Y REINSCRIPTOS DE LA UNIV.NAC. DE ENTRE RIOS SEGUN FACULTAD Y CARRERA. AÑOS DE 1982 A 1992.	20
	-TASA NETA DE ESCOLARIZACION. 1980 Y 1991.	13a		-CANTIDAD DE EGRESADOS DE LA UNIV.NAC. DE ENTRE RIOS SEGUN FACULTAD Y CARRERA. 1982 A 1992.	22
	-TASA BRUTA DE ESCOLARIZACION. 1980 Y 1991.	13a		-CANTIDAD DE ALUMNOS DE LA U.N.ENTRE RIOS SEGUN LUGAR DE RESIDENCIA ESTABLE POR FACULTAD. 1992.	24
	-CANTIDAD DE MATRICULADOS DEL NIVEL PRE-PRIMARIO POR SEXO. 1980-1985-1990-1992-1993.	14		-CANTIDAD DE ALUMNOS DE LA U.N.ENTRE RIOS SEGUN LUGAR DE RESIDENCIA ESTABLE -DIVISION POLITICA TERRITORIAL- POR FACULTAD. 1992.	25
	-CANTIDAD DE MATRICULADOS DEL NIVEL PRIMARIO COMUN POR SEXO. 1980-1985-1990-1992-1993.	15	SALUD	-INDICADORES SELECCIONADOS DEL AREA SALUD. TOTAL PROVINCIA. AÑOS 1991 Y 1992.	26
	-CANTIDAD DE ALUMNOS MATRICULADOS DEL NIVEL PRIMARIO COMUN EDAD ESCOLAR. 1970-75-80-90-91-92-93.	16		-CANTIDAD DE CONSULTAS Y CONTROL DE EMBARAZA. AÑOS 1991 Y 1992.	26
	-TASA DE CRECIMIENTO DE LA MATRICULA NIVEL PRIMARIO. 1990/1980-1991/1990-1992/1991-1993/1992.	16		-TASA DE MORTALIDAD INFANTIL TOTAL/NEONATAL/ POSTNEONATAL. 1980-1985-1990-1991-1992.	27
	-CANTIDAD DE ALUMNOS EN ESCUELAS ESPECIALES. TASA DE CRECIMIENTO DE LA MATRICULA. 1990-1991-1992-1993.	17		-TRECE PRINCIPALES CAUSAS DE MORTALIDAD INFANTIL. AÑO 1991.	28
	-CANTIDAD DE ESTABLECIMIENTOS PARA EDUCACION ESPECIAL	17		-MORTALIDAD INFANTIL SEGUN CRITERIOS DE EVITABILIDAD. AÑO 1990.	29
	-PORCENTAJE DE REPITENTES DEL NIVEL PRIMARIO COMUN. 1990 Y 1991.	18		-MORTALIDAD DE 1 A 4 AÑOS SEGUN CAUSA. 1991.	30
	-TASA DE RETENCION POR COHORTE SEGUN NIVEL Y MODALIDAD.	18		-PRIMERAS CAUSAS DE MUERTE DE RESIDENTES.1990/91.	31
	-PORCENTAJE DE POBLACION DE HOGARES PARTICULARES SEGUN MAXIMO NIVEL DE ENSEÑANZA ALCANZADO. PARAHA.	19		-CANTIDAD TOTAL DE CASOS DE SIDA, FORMAS DE CONTAGIO. DESDE 1988 A 1993.	32

AREA DE INTERES SOCIAL	INDICADOR	PAGINA	AREAS DE INTERES SOCIAL	INDICADOR	PAGINA
SALUD	-NUMERO DE DOSIS APLICADAS Y COBERTURA EN MENORES DE 1 AÑO. AÑO 1992.	33	OCUPACION	-INDICADORES SELECCIONADOS AREA OCUPACION : -ESTRUCTURA OCUPACIONAL POR CATEGORIA Y RAMA. 1980-1985-1988-1989-1990-1991-1992.	50
	-NUEVOS CASOS DE T.B.C. Y DEFUNCIONES. TASA POR 10.000 HABITANTES. AÑOS 1991 Y 1992.	34		-ACCIDENTES DE TRABAJO SEGUN GRUPO DE ACTIVIDAD. TOTAL PROVINCIA. 1992 Y 1993.	51
	-CANTIDAD TOTAL DE ALUMNOS DE 1º GRADO DE ESTABLECIMIENTOS ESTATALES, PRIVADOS POR ZONAS (URBANA-RURAL) QUE NECESITAN VACUNAS. AÑOS 1991 Y 1992.	35		-ACCIDENTES DE TABAJO SEGUH ACTIVIDAD ECONOMICA. TOTAL PROVINCIA. 1992 Y 1993.	52
	-EVALUACION DE INMUNIZACIONES DE ALUMNOS INGRESANTES A PRIMER GRADO. TOTAL, ESTATAL Y PRIVADA. ZONAS URBANA Y RURAL. AÑOS 1991 Y 1992.	40		-ACCIDENTES DE TRABAJO POR GRUPOS ETAREOS. TOTAL PROVINCIA. 1992 Y 1993.	53
	-INDICADORES DE PRESTACIONES HOSPITALARIAS : -PORCENTAJE DE OCUPACION. 1980-1985-1989-1990-1991 -PROMEDIO DE CAMAS DISPONIBLES. 1990-1991-1992 -MORTALIDAD HOSPITALARIA. 1990-1991	45		-ACCIDENTES DE TRABAJO POR FORMA. TOTAL PROVINCIA. 1992 Y 1993.	54
	-EVOLUCION DE LA CANTIDAD DE EGRESOS HOSPITALARIOS. AÑOS 1990-1991-1992.	46		-TASA DE CRECIMIENTO DEL INGRESO MEDIO INDIVIDUAL TOTAL. 1989/1988-1990/1988-1990/1989.	55
	-CANTIDAD DE CONSULTAS EXIERNAS POR GRUPOS ETAREOS. AÑO 1992.	47		-EVOLUCION DE LOS INGRESOS MEDIOS INDIVIDUAL TOTAL POR DECILES-OCTUBRES-1988-1989-MAYO 1990	55
	-POBLACION CUBIERTA POR IOSPER - CONSULTAS, CONSULTAS/RECETAS, EVOLUCION DEL TOTAL PAGADO. 1980-1985-1989-1992.	48		-PARTICIPACION DEL INGRESO INDIVIDUAL TOTAL SEGUH DECILES Y PARTICIPACION EN EL INGRESO TOTAL POR ESTRATOS.	56
	-TASA DE EXCEPTUADOS AL SERVICIO MILITAR POR 1.000 EXAMINADOS.	49		-INGRESO MEDIO INDIVIDUAL POR ESTRATOS, EN OCTUBRE DE CADA AÑO A VALORES DE SETIEMBRE DE 1992. (EN \$). AÑOS 1988-1989-1990.	57
	OCUPACION	-INDICADORES SELECCIONADOS AREA OCUPACION : -TASA BRUTA DE ACTIVIDAD, DESEMPLEO, SUBEMPLEO, Y CESANTIA.		50	VIVIENDA Y HABITAT
			-PORCENTAJE DE HOGARES EN VIVIENDAS PARTICULARES POR TIPO DE LA MISMA. AÑOS 1980 Y 1991.	58	
				-PORCENTAJE DE HOGARES EN VIVIENDAS PARTICULARES POR REGIMEN DE TENENCIA. AÑOS 1980 Y 1991.	59

AREA DE INTERES SOCIAL	INDICADOR	PAGINA	AREAS DE INTERES SOCIAL	INDICADOR	PAGINA
VIVIENDA Y HABITAT	-CANTIDAD DE HOGARES PARTICULARES POR TIPO DE VIVIENDA SEGUN PERSONAS POR CUARTO, SEXO DEL JEFE Y TIPO DE HOGAR. CENSO 1991.	60	SEGURIDAD PUBLICA	-ESTRUCTURA PORCENTUAL DE LOS HECHOS DELICTIVOS E INculpADOS. TOTAL PROVINCIA. 1980-85-88 A 1992.	67
	-TAMAÑO MEDIO DEL HOGAR. AÑOS 1960-1980-1991.	61		-ESTRUCTURA PORCENTUAL DE LOS HECHOS DELICTIVOS Y TASA DE DELINCUENCIA POR DIVISION POLITICO ADMINISTRATIVA. AÑO 1992.	69
	-RAZON DE HOGARES POR VIVIENDA. CENSO 1991.	61		-CANTIDAD DE CONTRAVENCIONES Y TASA DE CRECIMIENTO. AÑOS 1991-1992-1993 Y 1991/1990 1992/1991.	73
	-CANTIDAD DE HOGARES DEMANDANTES POTENCIALES DE VIVIENDAS. CENSO 1991.	61		-CANTIDAD DE INFRACCIONES AL CODIGO DE FALTAS Y PORTACION DE ARMAS. AÑOS 1980-85-89-90-91-92.	75
	-PORCENTAJE DE VIVIENDAS CUYOS OCUPANTES ESTAN EN SITUACIONES IRREGULARES DE TENENCIA. AÑOS 1960-1980-1991.	62		-HURTO DE GANADO-ABIGEATO-. AÑOS 1990-1991-1992.	76
	-PORCENTAJE DE VIVIENDAS QUE NO TIENEN AGUA DE RED. AÑOS 1960-1980-1991.	63		-EVOLUCION DE LA CANTIDAD DE DROGA SEQUESTRADA Y CANTIDAD DE PROCEDIMIENTOS. AÑOS 1987 A 1992.	77
	-INDICADORES SELECCIONADOS DEL AREA VIVIENDA. PARANA. OCTUBRES 1980-1985-1988-1989-MAYO 1990-JUNIO 1991-MAYO 1992.	64		-VIOLENCIA CONTRA LA MUJER. AÑOS 1991-1992-1993.	78
	-CANTIDAD DE VIVIENDAS (OBRAS TERMINADAS) I.A.P.V. AÑOS 1976 A 1992.	65		-CANTIDAD DE SUICIDIOS Y TASA POR 10.000 HAB.	79
	-TASA DE DELINCUENCIA POR 10.000 HABITANTES. AÑOS 1991 Y 1992.	66		-CANTIDAD DE ACCIDENTES DE TRANSITO AUTOMOTOR, MUERTOS Y HERIDOS, ZONA URBANA/RURAL, TASA DE CRECIMIENTO Y EVOLUCION. 1986 A 1992.	80
	-TASA DE CRECIMIENTO DE LA TASA DE DELINCUENCIA POR 10.000 HABITANTES. AÑO 1992/1991.	66		-ACCIDENTES DE TRANSITO, VEHICULO INTERVINIENTE, TIPO DE RIESGO, HORARIOS, VICTIMAS FATALES, SEXO Y EDAD. AÑOS 1990 A 1992.	81
-FRECUENCIA DIARIA DE LOS HECHOS CONTRA: PERSONAS-HONESTIDAD-LIBERTAD-PROPIEDAD. AÑOS 1991 Y 1992.	66	-CANTIDAD DE COLISIONES Y TASA DE CRECIMIENTO. PARANA. AÑOS 1990-1991-1992-1993.	82		
			-ACCIONES DE LOS CUERPOS DE BOMBEROS (PARANA Y VICTORIA.	83	
			-CANTIDAD DE DEPENDENCIAS POLICIALES. 1991-1992.	85	

AREA DE INTERES SOCIAL	INDICADOR	PAGINA	AREA DE INTERES SOCIAL	INDICADOR	PAGINA
SEGURIDAD Y ASISTENCIA SOCIAL	-CANTIDAD DE MENORES ATENDIDOS EN EL CONSEJO PROVINCIAL DEL MENOR SEGUN GRUPO DE EDAD Y SEXO. AÑOS 1989, 1992 Y 1993.	86	TIEMPO LIBRE	-CANTIDAD DE ESTUDIANTES DE NIVEL PRIMARIO, SECUNDARIO, TERCARIO Y LECTORES EN GENERAL DE LA BIBLIOTECA POPULAR DE PARANA. AÑOS 1992 Y 1993.	98
	-CANTIDAD DE MENORES REGISTRADOS SEGUN CAUSA DE INGRESO. AÑOS 1980-1992 Y 1993.	87		-DISTRIBUCION BRUTA DE DIARIOS SEGUN LUGAR DE EDICION. PARANA. AÑO 1984 A 1992.	99
	-CANTIDAD DE MENORES REGISTRADOS EN RECEPCION POR TIPO DE PROCEDENCIA. AÑOS 1980-1992	89		-DISTRIBUCION BRUTA DE DIARIOS SEGUN LUGAR DE EDICION. GUALEGUAYCHU. AÑOS 1984 A 1992.	100
	-CANTIDAD DE MENORES REGISTRADOS POR TIPO DE DERIVACION SEGUN GRUPOS DE EDAD Y SEXO. AÑOS 1998 Y 1992.	90		-DISTRIBUCION BRUTA DE DIARIOS SEGUN LUGAR DE EDICION. CONCORDIA AÑOS 1984 A 1992	101
	-CANTIDAD DE MENORES REGISTRADOS POR TIPO DE DERIVACION. AÑO 1992.	91		-CIRCULACION BRUTA DE REVISTAS POR BIMESTRE SEGUN GENERO (en miles de ejemplares). PARANA. AÑO 1991.	102
	-CANTIDAD DE POBLACION ATENDIDA POR TIPO DE SERVICIO SEGUN GRUPO DE EDAD Y SEXO. AÑOS 1989 Y 1992.	92		-CIRCULACION BRUTA DE REVISTAS POR BIMESTRE SEGUN GENERO (en miles de ejemplares). PARANA. AÑO 1992.	103
	-CANTIDAD DE POBLACION ATENDIDA POR TIPO DE SERVICIO SEGUN GRUPO DE EDAD Y SEXO. AÑOS 1989 Y 1992	93		-CIRCULACION BRUTA DE REVISTAS SEGUN GENERO. DISTRIBUCION PORCENTUAL Y TASA DE CRECIMIENTO. PARANA. AÑO 1991 Y 1992.	104
	-CANTIDAD DE EGRESOS POR TIPO DE SISTEMA. AÑOS 1991-1992 Y 1993.	94		-CANTIDAD DE TURISTAS POR FECHAS SELECCIONADAS SEGUN TIPO DE OFERTA EN COLON. AÑO 1993.	105
	-PROGRAMA DE COMEDORES ESCOLARES. AÑOS 1992 Y 1993	95		-TURISMO DE FIN DE SEMANA-29/1 AL 31/1 DE 1993.	106
TIEMPO LIBRE	-CANTIDAD DE CONTRATOS Y SUBSIDIOS POR TIPO DE ACTIVIDAD CULTURAL. AÑOS 1992 Y 1993.	96		-MONTO APOSTADO POR TIPO DE JUEGO. SEGUNDO SEMESTRE DE 1992 Y PRIMER SEMESTRE DE 1993.	107
	-CANTIDAD DE USUARIOS Y MOVIMIENTO DE LIBROS DE LA BIBLIOTECA PROVINCIAL DE ENTRE RIOS. AÑOS 1990-1991 1992 Y 1993.	97		-CANTIDAD DE UNIDADES Y PLAZAS EN CAMPAMENTOS Y BUNGALOS. AÑO 1993.	108

AREA DE INTERES SOCIAL	INDICADOR	PAGINA	AREA DE INTERES SOCIAL	INDICADOR	PAGINA
TIEMPO LIBRE	-CANTIDAD DE ESTABLECIMIENTOS, HABITACIONES Y PLAZAS POR TIPO DE ALOJAMIENTO. AÑO 1993.	109	PRODUCTO BRUTO GEOGRAFICO	-INDICE DEL PRODUCTO BRUTO POR GRAN DIVISION AÑOS 1980 A 1990.	120
	-CANTIDAD DE ESTABLECIMIENTOS POR TIPO DE ALOJAMIENTO Y CATEGORIA. AÑO 1993.	110		-PRODUCTO BRUTO GEOGRAFICO TOTAL PERIODOS 1980-1990. TASA DE VARIACION INTERANUAL	121
PARTICIPACION	-ELECCIONES GENERALES DEL 30 DE OCTUBRE DE 1983. CANTIDAD DE VOTOS Y DISTRIBUCION PORCENTUAL SEGUN PARTIDOS POLITICOS.	111		-ESTRUCTURA PORCENTUAL DEL PRODUCTO BRUTO GEOGRAFICO POR GRAN DIVISION. AÑO 1980-1990	122
	-ELECCIONES GENERALES DEL 6 DE SETIEMBRE DE 1987. CANTIDAD DE VOTOS Y DISTRIBUCION PORCENTUAL SEGUN PARTIDOS POLITICOS.	112		-ESTRUCTURA DEL PBG. SEGUN SECTOR. AÑOS 1980 A 1990.	123
	-ELECCIONES GENERALES DEL 8 DE SETIEMBRE DE 1991. CANTIDAD DE VOTOS Y DISTRIBUCION PORCENTUAL SEGUN PARTIDOS POLITICOS.	113			
	-CANTIDAD DE VOTOS A ELECTORES DE PRESIDENTE Y VICE-PRESIDENTE. ESTRUCTURA PORCENTUAL AL 30 DE OCTUBRE DE 1983 Y 14 DE MAYO DE 1989 SEGUN PARTIDOS POLITICOS.	114			
	-CANTIDAD DE VOTOS PARA DIPUTADOS NACIONALES EN LAS ELECCIONES DE LOS AÑOS 1983/1985/1987/1989/1991 Y DISTRIBUCION PORCENTUAL SEGUN PARTIDOS POLITICOS.	115			
	-CANTIDAD DE ELECTORES HABILITADOS, DE VOTANTES Y PORCENTAJE DE PARTICIPACION.	117			
GASTO SOCIAL	-EVOLUCION DEL GASTO SOCIAL SEGUN COMPONENTES AÑOS 1980 A 1991.	118			
	-ESTRUCTURA PORCENTUAL DEL GASTO SOCIAL SEGUN COMPONENTES. AÑOS 1980 A 1991.	119			

30 PROVINCIA DE ENTRE RIOS
DIVISION POLITICO ADMINISTRATIVA

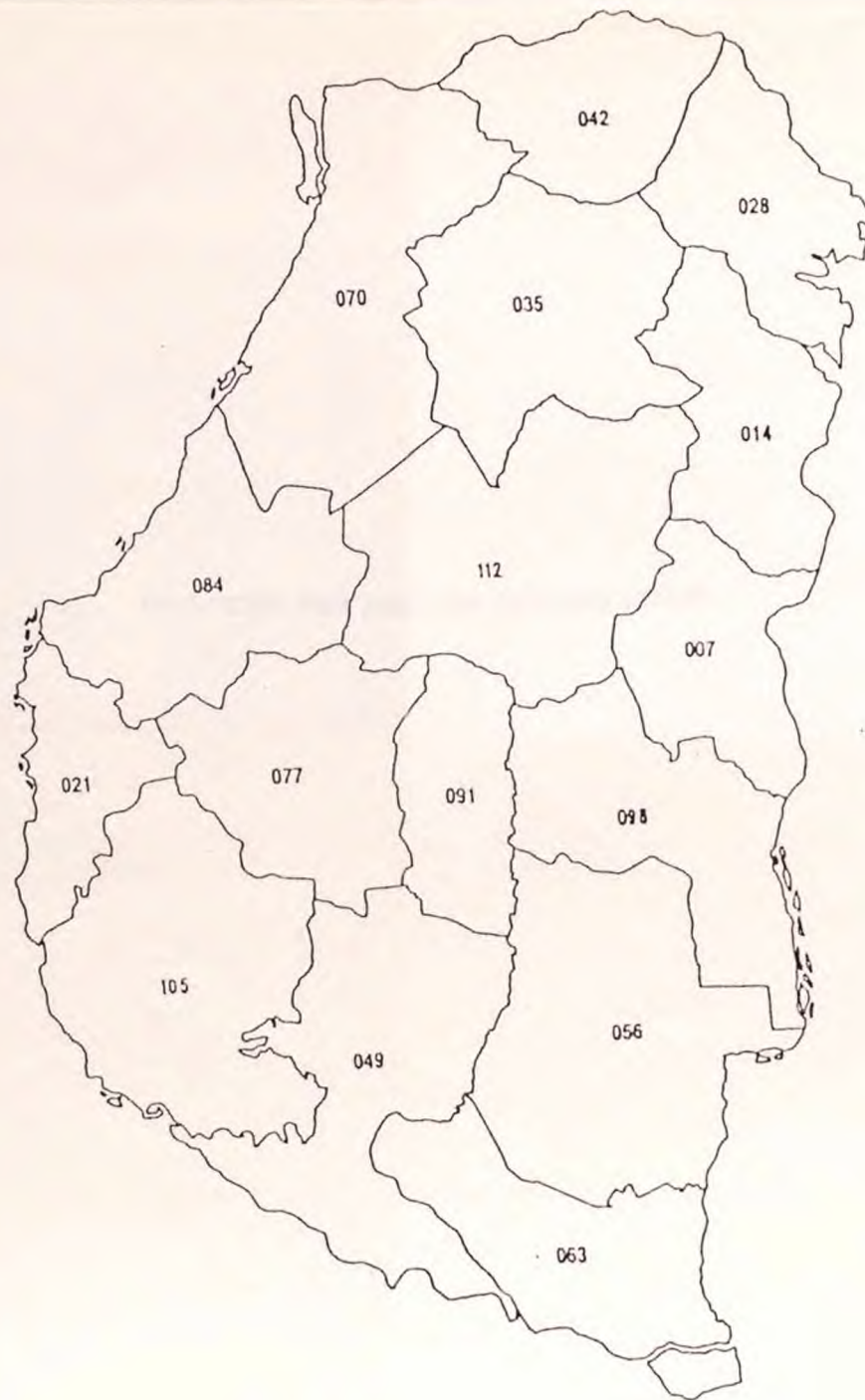

- 007 COLON
- 014 CONCORDIA
- 021 DIAMANTE
- 028 FEDERACION
- 035 FEDERAL
- 042 FELICIANO
- 049 GUALEGUAY
- 056 GUALEGUAYCHU
- 063 ISLAS DEL IBICUY
- 070 LA PAZ
- 077 NOGOYA
- 084 PARAMA
- 091 TALA
- 098 URUGUAY
- 105 VICTORIA
- 112 YLLAGUAY

GRÁFICO 1: Evolución de los indicadores de sostenibilidad (2010-2014)



GRAFICOS POR AREA DE INTERES SOCIAL



EVOLUCION DE LA POBLACION TOTAL (En Miles)

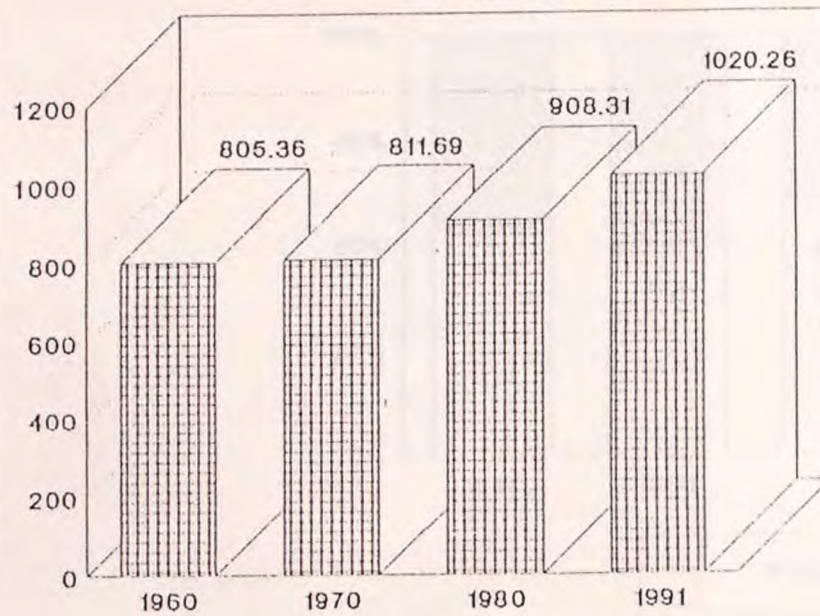

TASA MEDIA ANUAL DE CRECIMIENTO DE LA POBLACION PERIODOS INTERCENSALES POR 1.000 HABITANTES.

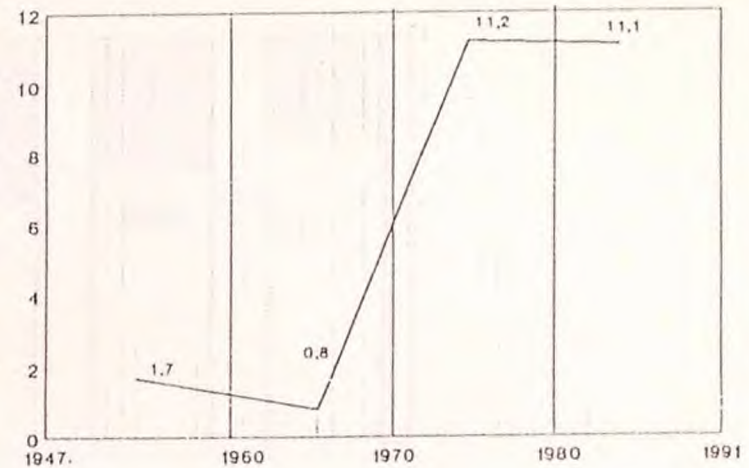

DISTRIBUCION RELATIVA DE LA POBLACION. CENSO 1991. (En Porcentaje)

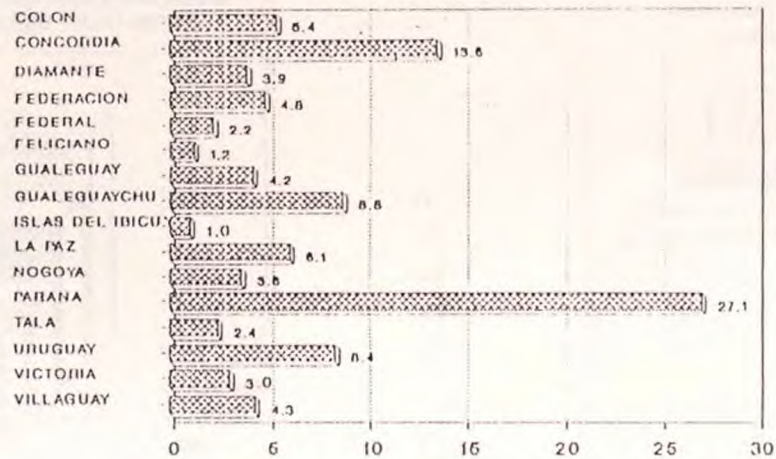

PORCENTAJE DE LA POBLACION URBANA SOBRE EL TOTAL DE LA POBLACION. FECHAS CENSALES 1947-1991.

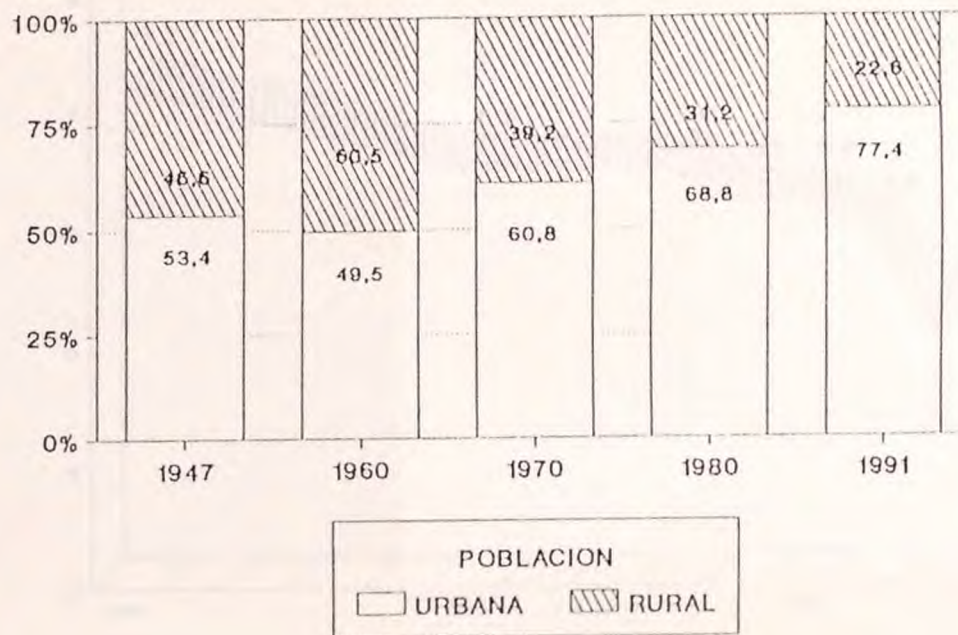

CANTIDAD DE CENTROS POBLADOS DE MAS DE 60.000 HABITANTES.

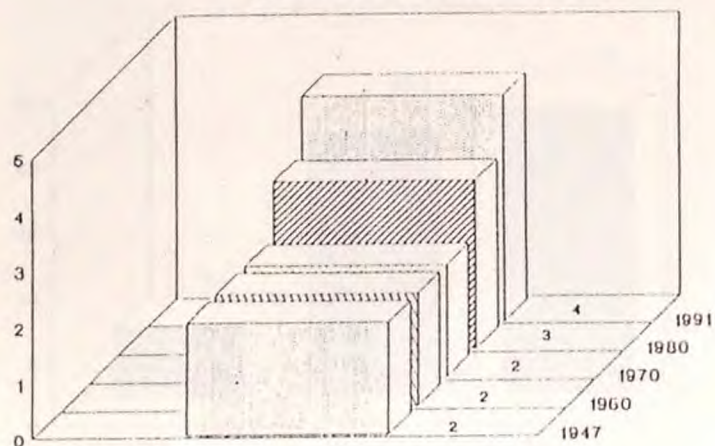

DENSIDAD DE LA POBLACION (Habitantes por KM2.)

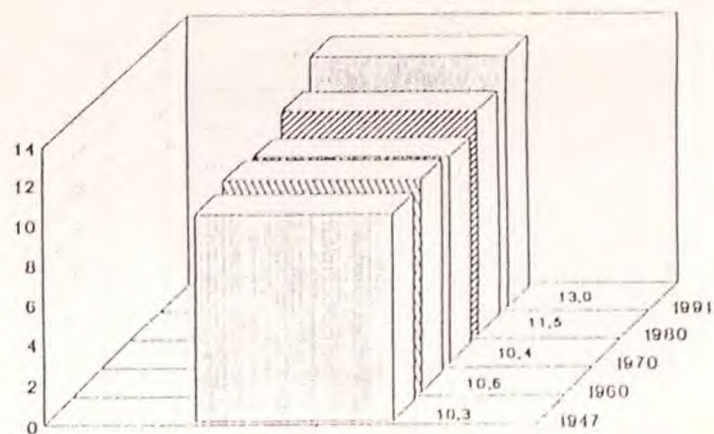

EVOLUCION DE LA TASA BRUTA DE NUPCIALIDAD POR 1.000 HABITANTES

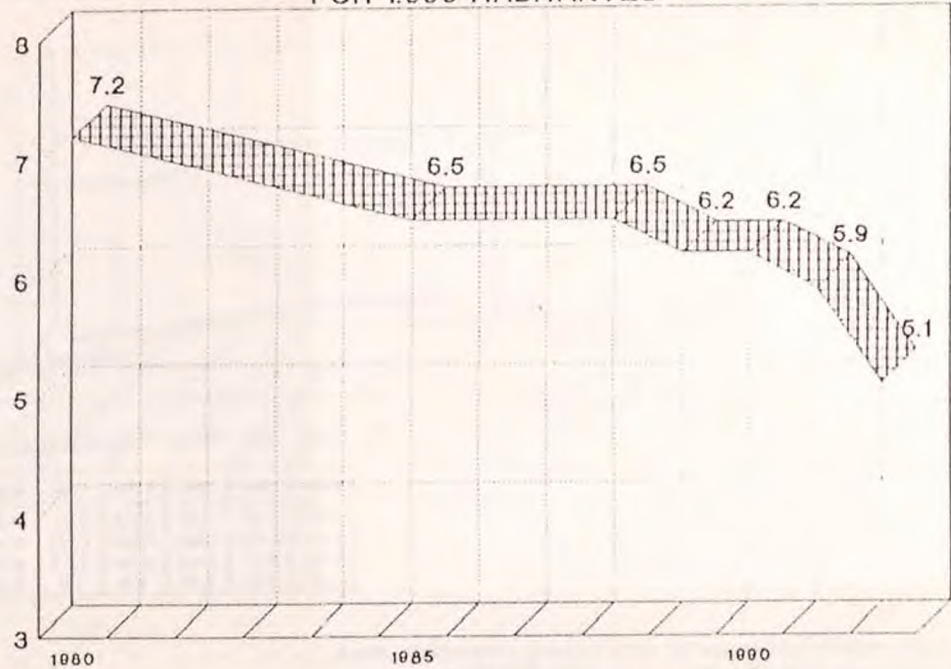

PORCENTAJE DE JEFAS SOBRE EL TOTAL DE HOGARES. FECHAS CENSALES.

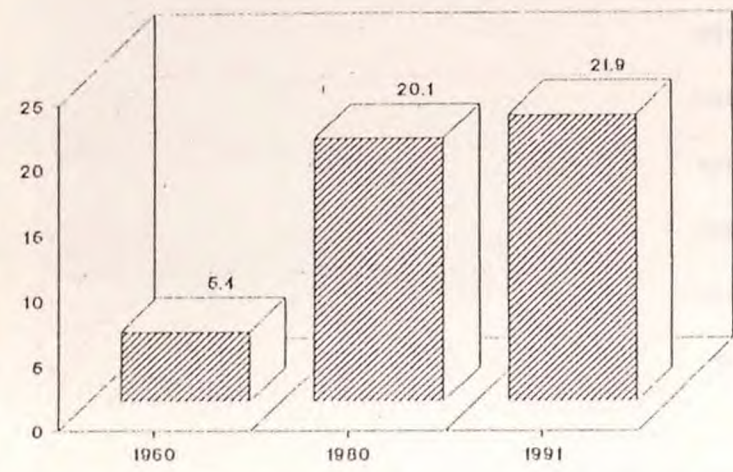

PORCENTAJE DE JEFAS SOBRE EL TOTAL DE HOGARES. AGLOMERADO PARANA.

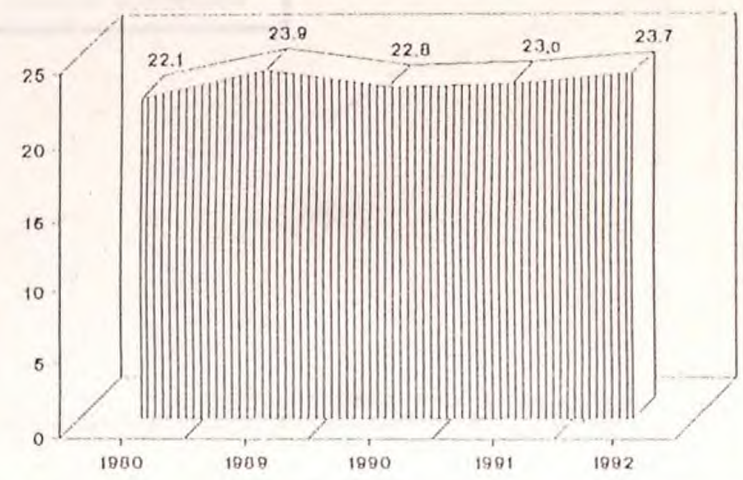

EVOLUCION DE LA MATRICULA POR NIVELES.
1970-1975-1980-1990 A 1993.

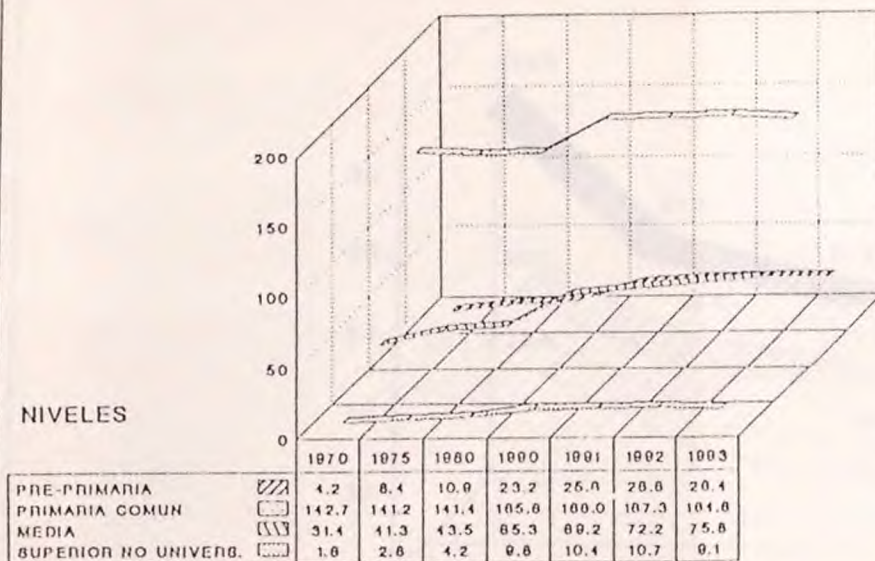

EVOLUCION DE LA CANTIDAD DE ALUMNOS INSCRIPTOS , NUEVOS REINSCRIPTOS Y EGRESADOS DE LA UNIVERSIDAD NACIONAL DE ENTRE RIOS.

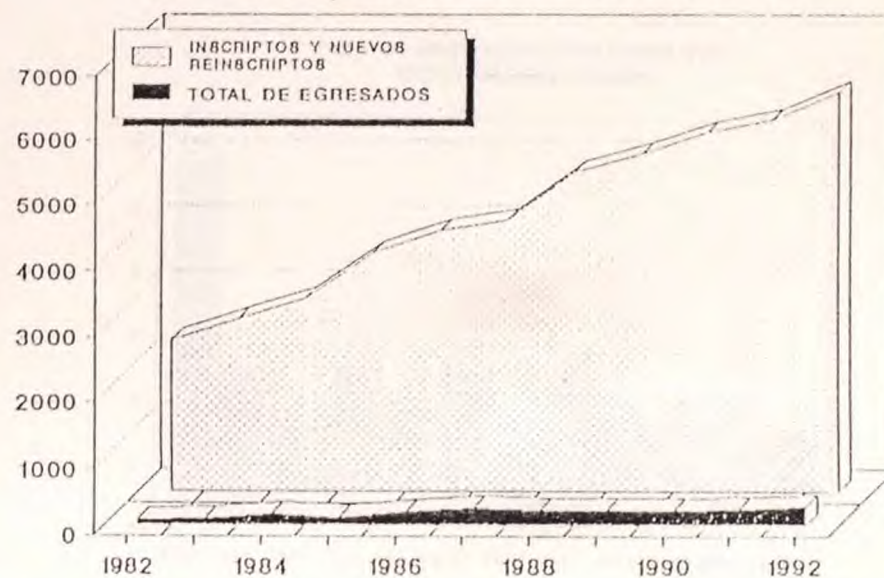

EVOLUCION DE LA MORTALIDAD INFANTIL TOTAL, NEONATAL Y POST-NEONATAL.

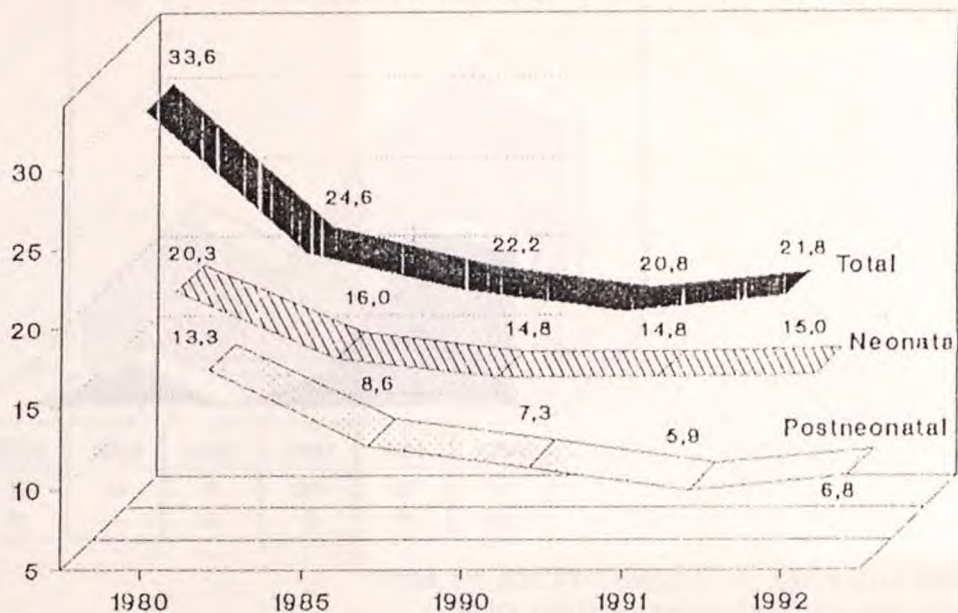

PORCENTAJE DE MORTALIDAD INFANTIL SEGUN CRITERIOS DE EVITABILIDAD.

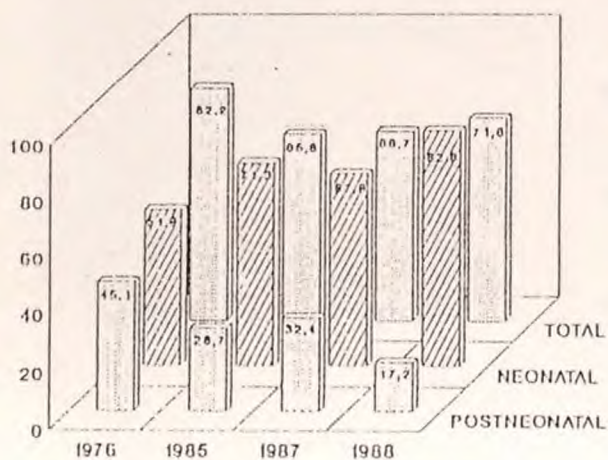

TASA DE MORTALIDAD MATERNA POR 10.000 NACIDOS VIVOS.

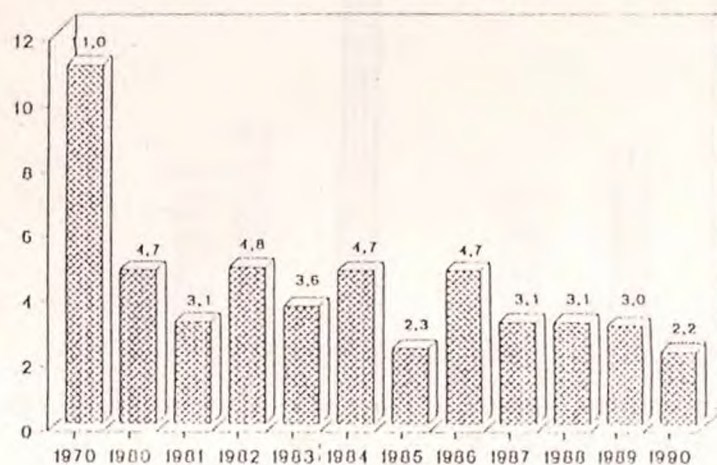

CANTIDAD DE CASOS DE SIDA REGISTRADOS POR SEXO.
AÑOS 1988-1993.

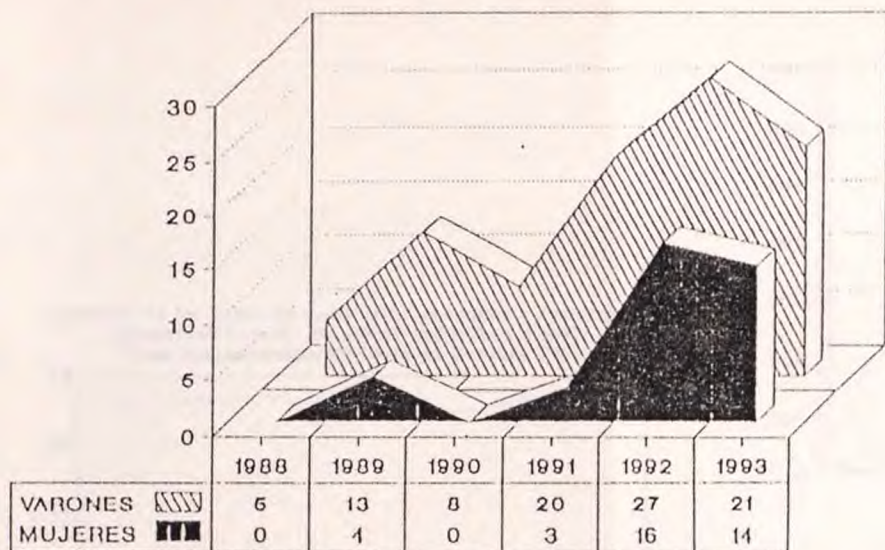

TASA DE EXCEPTUADOS AL SERVICIO MILITAR OBLIGATORIO
POR 1.000 EXAMINADOS. CLASE 1974. AÑO 1992.

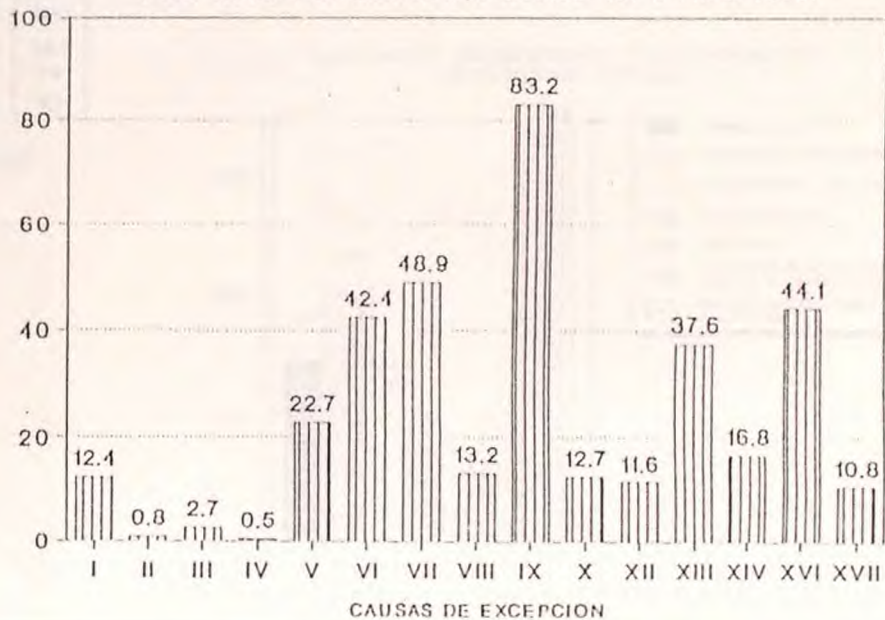

Evolución de las Tasas de Actividad, Desempleo y Subempleo.
 Aglomerado Paraná. Años 1980-1985-1988 a 1993.
 Onda correspondiente al mes de Octubre. (%)

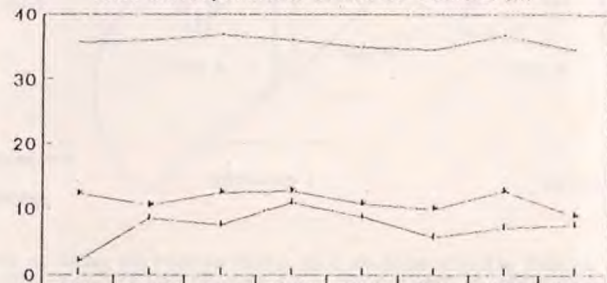

	1980	1985	1988	1989	1990	1991	1992	1993
ACTIVIDAD	35,6	35,9	36,7	35,8	34,7	34,3	36,6	34,3
DESEMPLEO	2,1	8,4	7,5	11,0	8,7	5,6	7,1	7,6
SUBEMPLEO	12,4	10,6	12,5	12,8	10,8	10,0	12,9	9,1

— ACTIVIDAD -|- DESEMPLEO -|- SUBEMPLEO

CANTIDAD DE ACCIDENTES DE TRABAJO POR GRUPO DE ACTIVIDAD. AÑO 1992.

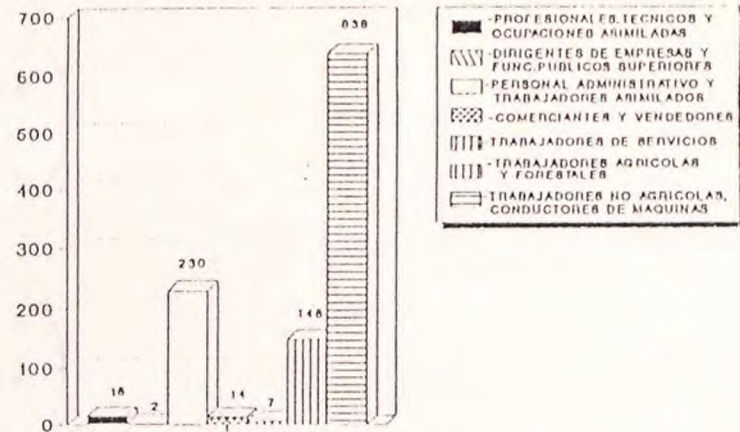

CANTIDAD DE ACCIDENTES DE TRABAJO POR TIPO DE ACTIVIDAD. AÑO 1992.

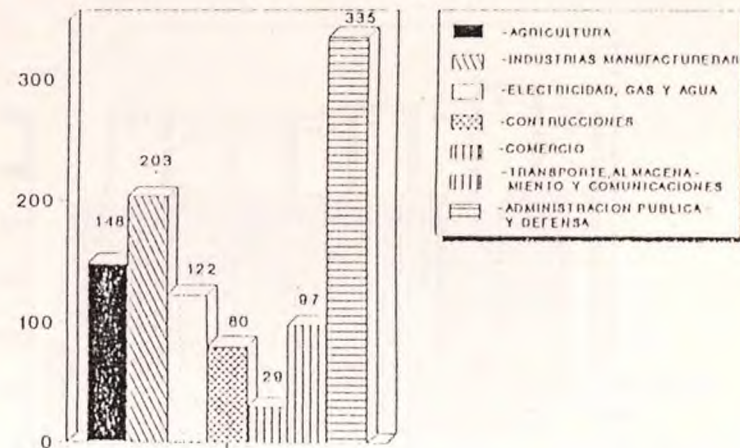

PARTICIPACION DE LA POBLACION EN EL INGRESO TOTAL INDIVIDUAL (1)
POR ESTRATO (2) DE PERTENENCIA.

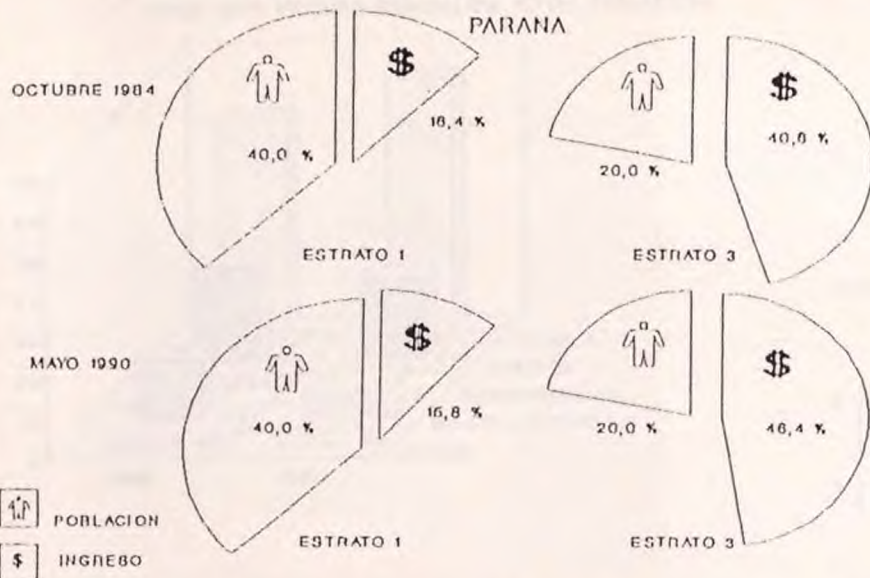

(1) INCLUYE AL TOTAL DE PERCEPTORES, ASALARIADOS, CUENTA PROPIA, JUBILADOS, PENSIONISTAS, ETC..
(2) EL ESTRATO I INCLUYE LOS DECILES 1 A 4. EL ESTRATO III ABARCA LOS DECILES 9 Y 10.

EVOLUCION DE LA PARTICIPACION DEL TOTAL DE PERCEPTORES EN EL INGRESO TOTAL INDIVIDUAL (1), POR ESTRATOS (2). AGLOMERADO PARANA.

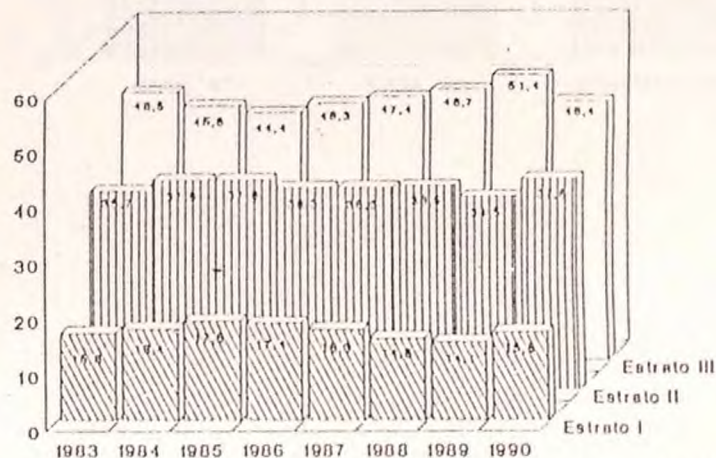

(1) INCLUYE AL TOTAL DE PERCEPTORES, ASALARIADOS, CUENTA PROPIA, JUBILADOS, PENSIONISTAS, ETC..
(2) EL ESTRATO I INCLUYE LOS DECILES 1 A 4. EL ESTRATO III LOS DECILES 9 Y 10.

PORCENTAJE DE HOGARES EN VIVIENDAS PARTICULARES POR TIPO, FECHAS CENSALES, TOTAL PROVINCIA.

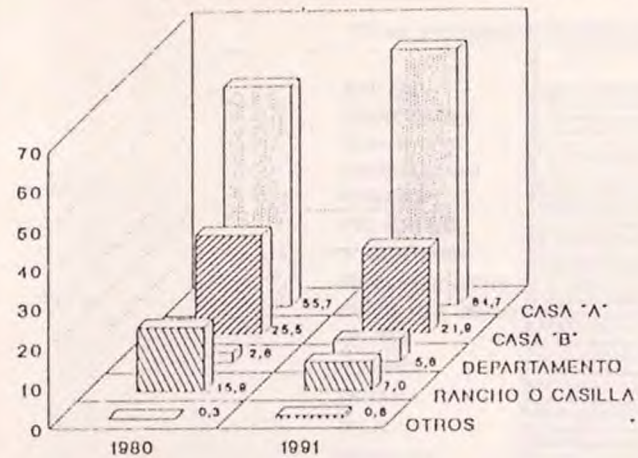

PORCENTAJE DE HOGARES DEMANDANTES POTENCIALES DE VIVIENDA POR TIPO CASA "A", "B" Y DEPARTAMENTO, AÑO 1991.

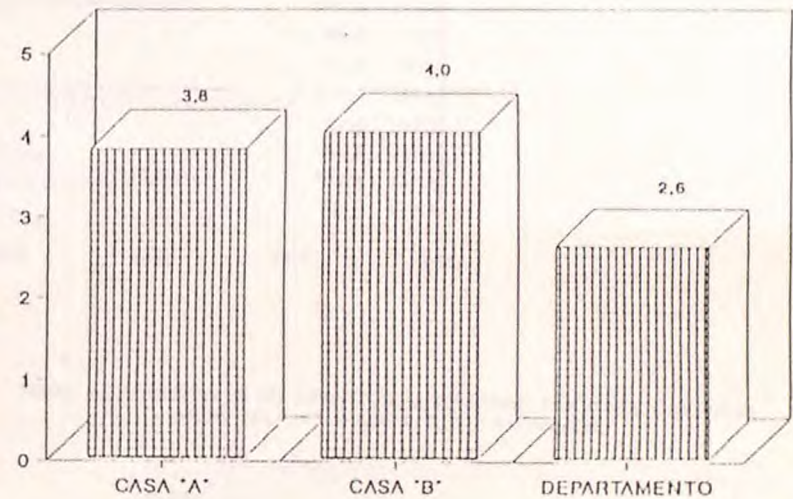

PORCENTAJE DE HOGARES EN VIVIENDAS PARTICULARES POR REGIMEN DE TENENCIA, FECHAS CENSALES, TOTAL PROVINCIA.

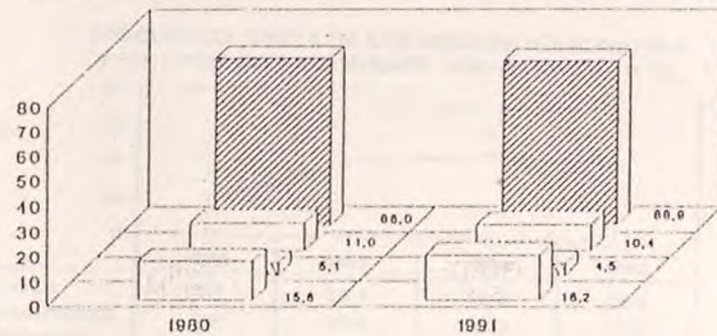

OTRO	OCUP. RELACION DEPEN.
INQUILINO	PROPIETARIO

TASA DE DELINCUENCIA POR 10.000 HABITANTES.
AÑOS 1991-1992.

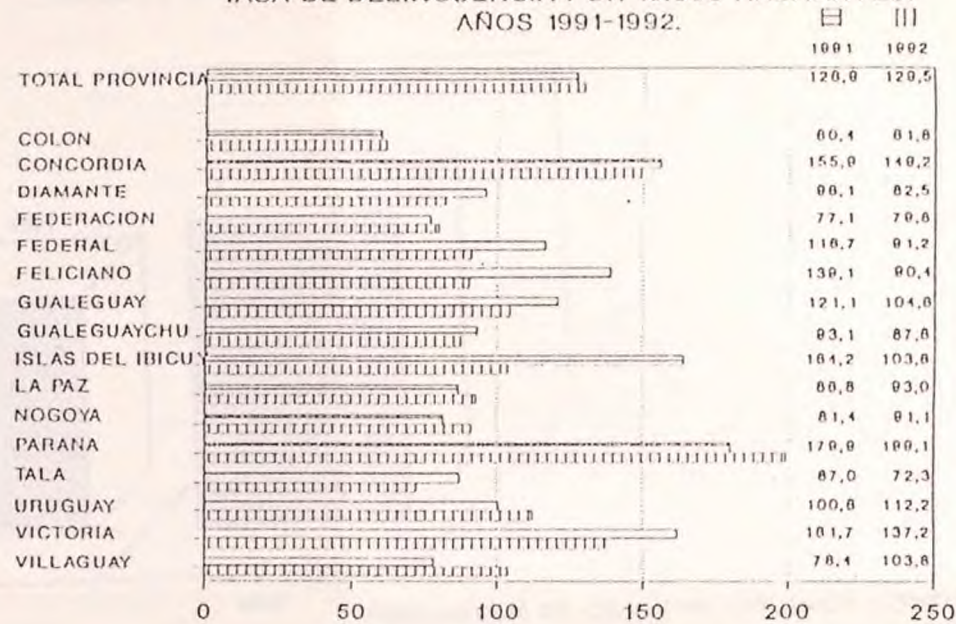

FRECUENCIA DIARIA DE LOS HECHOS DELICTIVOS
POR TIPOS SELECCIONADOS. 1980-1985-1991-1992.

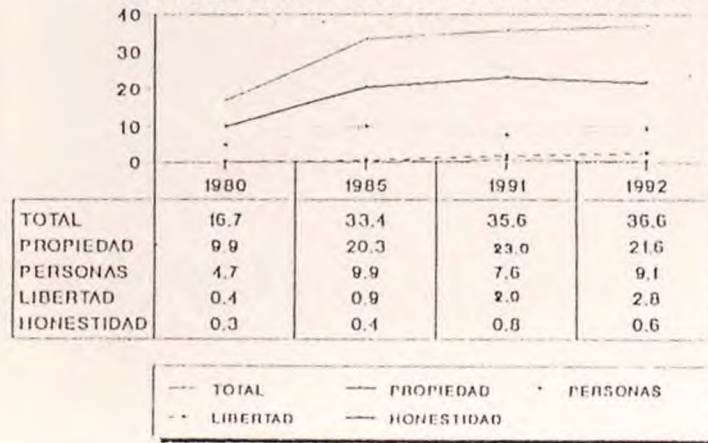

TOTAL DE ACCIDENTES DE TRANSITO AUTOMOTOR, MUERTOS Y HERIDOS
AÑOS SELECCIONADOS. TOTAL PROVINCIA.

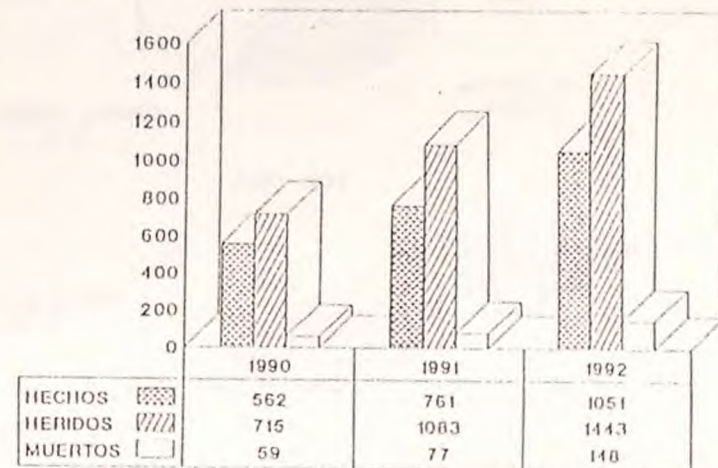

EVOLUCION DE LA CANTIDAD DE CASOS DE VIOLENCIA CONTRA LA MUJER

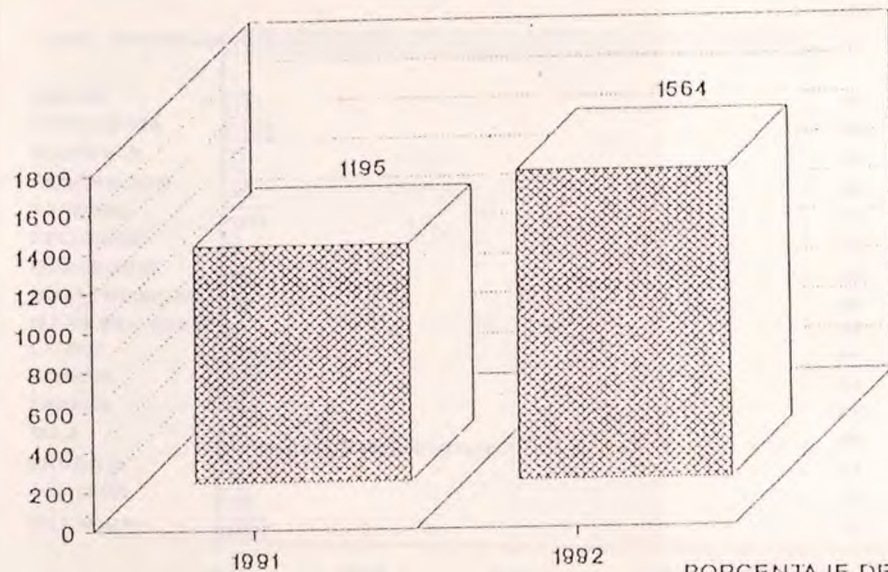

PORCENTAJE DE CASOS DE VIOLENCIA CONTRA LA MUJER POR TIPO.

AÑO 1991

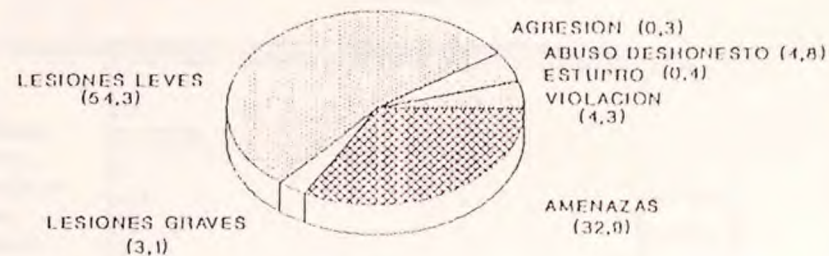

AÑO 1992

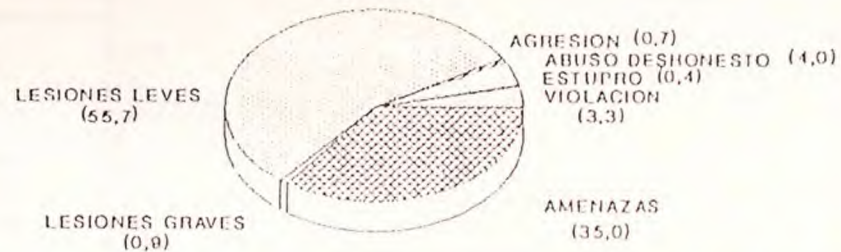

SEGURIDAD Y ASISTENCIA SOCIAL

TOTAL DE ESCUELAS EN EL PROGRAMA DE COMEDORES ESCOLARES.

AÑOS 1992-1993.

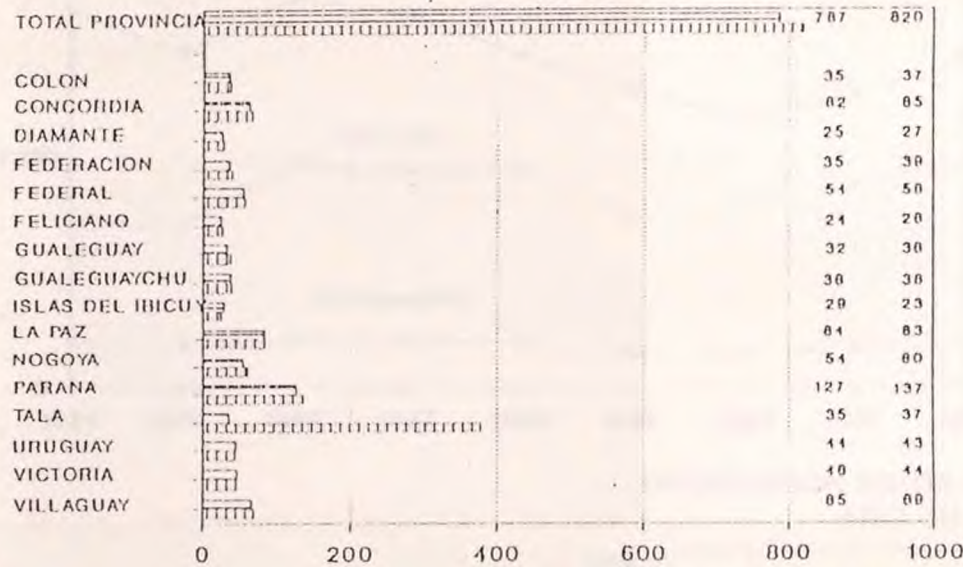

TOTAL DE ALUMNOS EN EL PROGRAMA DE COMEDORES ESCOLARES.
AÑOS 1992-1993.

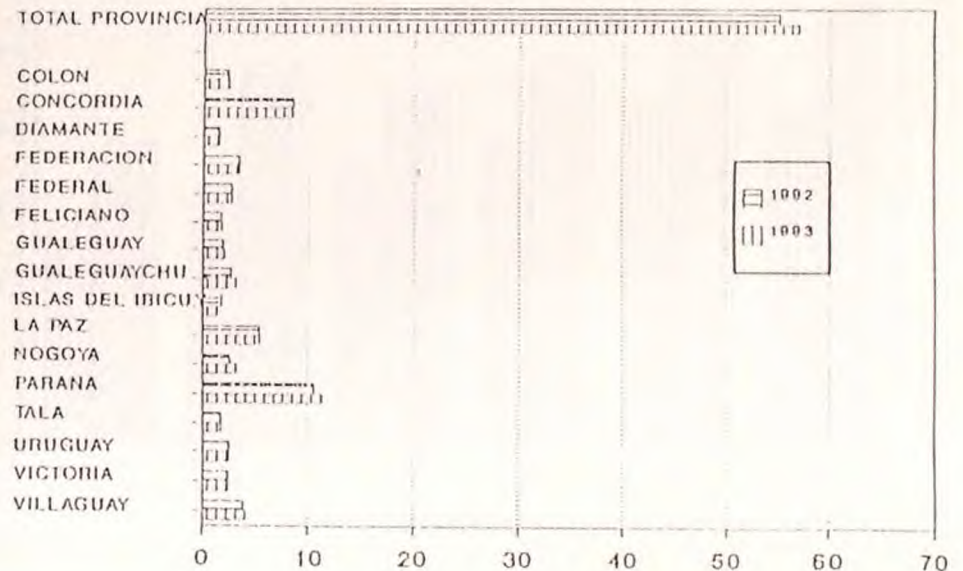

DISTRIBUCION BRUTA DE DIARIOS SEGUN LUGAR DE EDICION.
AÑO 1984-1992. (En miles de ejemplares).

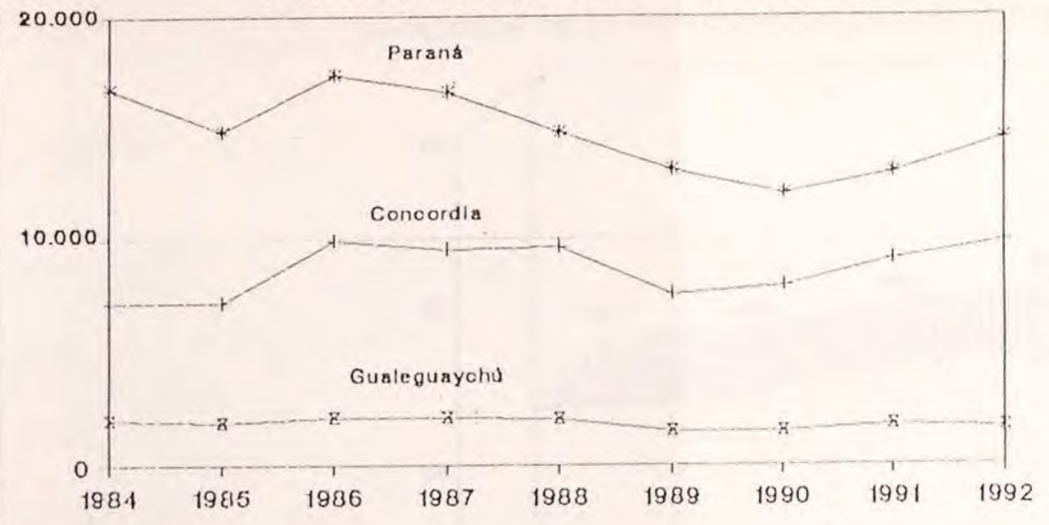

CIRCULACION BRUTA DE REVISTAS POR BIMESTRE. PARANA.
AÑO 1991. (En miles de ejemplares).

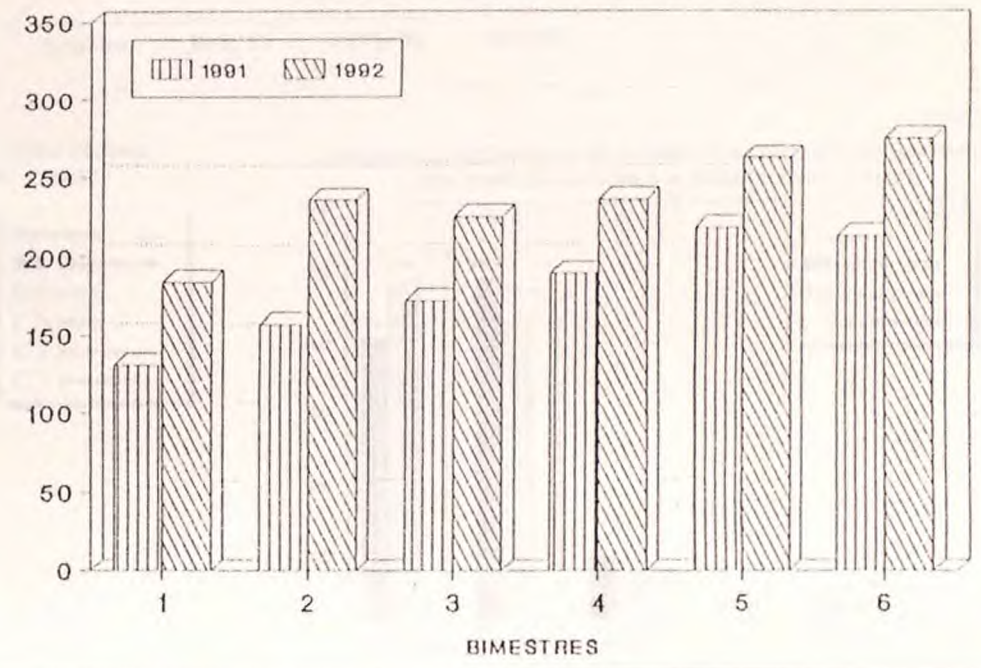

EVOLUCION DE LA PARTICIPACION EN LOS ACTOS ELECCIONARIOS.

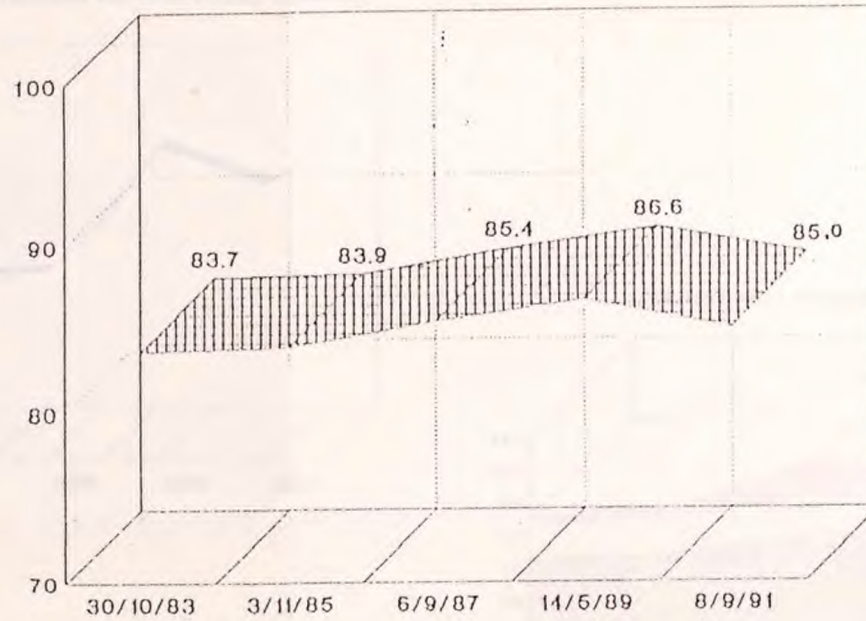

PORCENTAJE DE VOTOS POR PARTIDO POLITICO SEGUN FECHAS ELECTORALES (ELECCIONES A GOBERNADOR Y VICE)

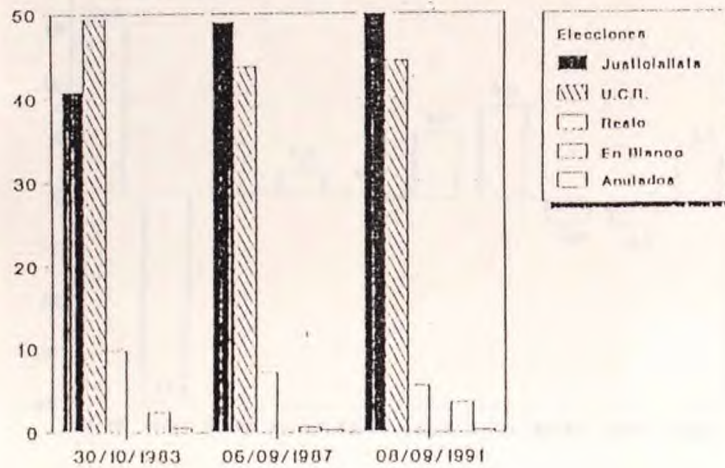

PORCENTAJE DE VOTOS POR FECHAS ELECTORALES SEGUN PARTIDO POLITICO (ELECCIONES A GOBERNADOR Y VICE)

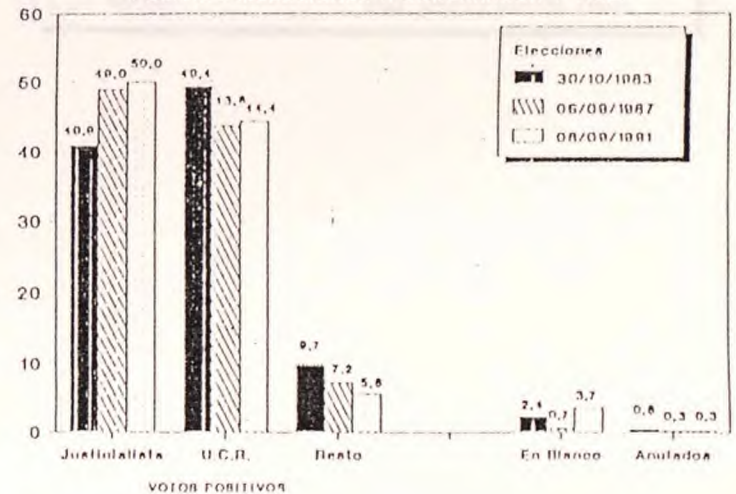

EVOLUCION DEL P.B.G. A PRECIOS DE 1986 (BASE 1980-100).

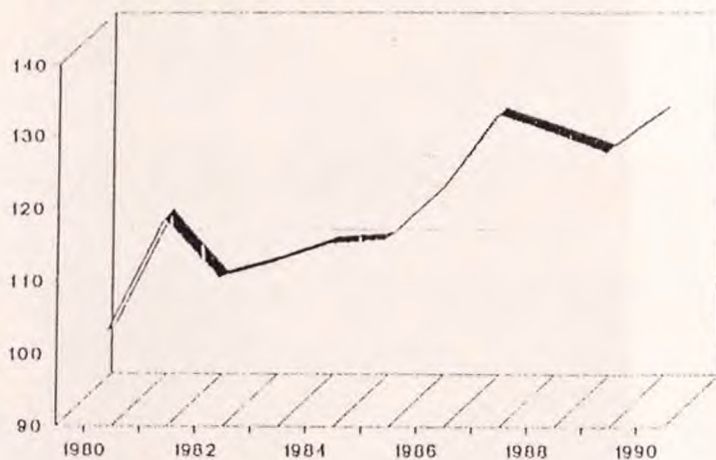

ESTRUCTURA PORCENTUAL DEL GASTO SOCIAL.

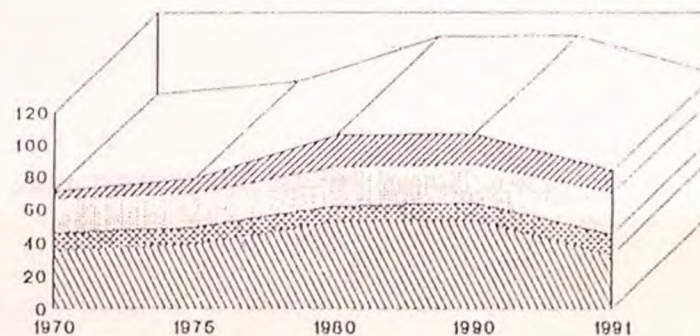

TASA DE CRECIMIENTO DEL P.B.G.
PERIODO 1980-1990. (En porcentaje)

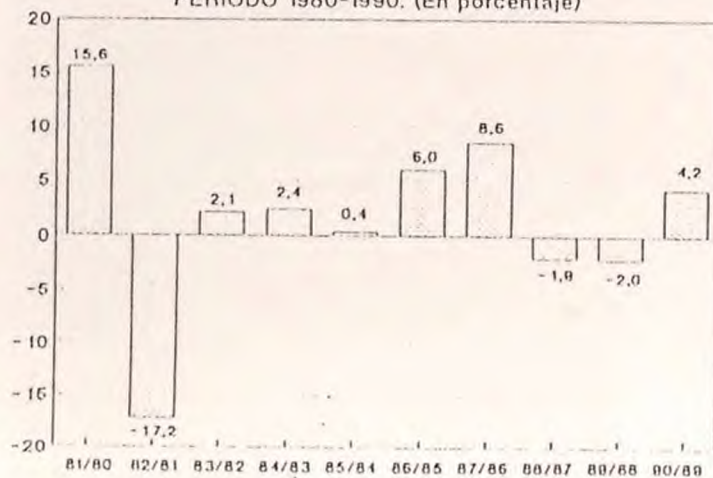

	BIENESTAR SOCIAL		EDUCACION
	SALUD		GASTO SOCIAL TOTAL

INDICADORES Y CUADROS POR AREA DE INTERES SOCIAL

Municipio	Población Total				Población Urbana			
	2005	2006	2007	2008	2005	2006	2007	2008
Agua Dulce	11.000	11.500	12.000	12.500	5.000	5.200	5.500	5.800
Algodor	10.000	10.500	11.000	11.500	5.000	5.200	5.500	5.800
América	12.000	12.500	13.000	13.500	6.000	6.200	6.500	6.800
Barahona	15.000	15.500	16.000	16.500	7.500	7.700	8.000	8.300
Cajababo	13.000	13.500	14.000	14.500	6.500	6.700	7.000	7.300
Caibarien	14.000	14.500	15.000	15.500	7.000	7.200	7.500	7.800
Camaguey	16.000	16.500	17.000	17.500	8.000	8.200	8.500	8.800
Cardenas	11.500	12.000	12.500	13.000	5.700	5.900	6.200	6.500
Castell de Brava	10.500	11.000	11.500	12.000	5.200	5.400	5.700	6.000
Ciego de Avila	13.500	14.000	14.500	15.000	6.700	6.900	7.200	7.500
Ciego de Guayama	12.500	13.000	13.500	14.000	6.200	6.400	6.700	7.000
Cruces	11.000	11.500	12.000	12.500	5.500	5.700	6.000	6.300
Guantanamo	14.500	15.000	15.500	16.000	7.200	7.400	7.700	8.000
Habana	2.500.000	2.600.000	2.700.000	2.800.000	1.250.000	1.300.000	1.350.000	1.400.000
Manzanillo	10.000	10.500	11.000	11.500	5.000	5.200	5.500	5.800
Matanzas	13.000	13.500	14.000	14.500	6.500	6.700	7.000	7.300
Merida	11.500	12.000	12.500	13.000	5.700	5.900	6.200	6.500
Minicamaguey	10.500	11.000	11.500	12.000	5.200	5.400	5.700	6.000
Palma Sotillo	11.000	11.500	12.000	12.500	5.500	5.700	6.000	6.300
Pinar del Rio	12.000	12.500	13.000	13.500	6.000	6.200	6.500	6.800
San Juan de los Rios	10.500	11.000	11.500	12.000	5.200	5.400	5.700	6.000
Santiago de las Vegas	11.500	12.000	12.500	13.000	5.700	5.900	6.200	6.500
Yaguajay	10.000	10.500	11.000	11.500	5.000	5.200	5.500	5.800
Total	21.500	22.500	23.500	24.500	10.700	11.000	11.500	12.000

POBLACION

NOTA: Los datos demográficos corresponden al Censo de Población y Vivienda del 2008 y al estudio de la Encuesta Nacional de Población y Vivienda del 2009. Los datos de la población total corresponden al censo del 2008 y los datos de la población urbana corresponden al estudio del 2009. Los datos de la población rural corresponden al estudio del 2009. Los datos de la población total corresponden al censo del 2008 y los datos de la población urbana corresponden al estudio del 2009. Los datos de la población rural corresponden al estudio del 2009.

DIVISION POLITICO ADMINISTRATIVA	-POBLACION TOTAL SEGUN CENSOS NACIONALES.				-INDICE DE MASCULINIDAD.			
	1960	1970	1980	1991	1960	1970	1980	1991
TOTAL PROVINCIA	805.357	811.691	908.313	1.020.257	100,1	99,2	98,1	96,3
COLON	42.027	45.587	48.658	55.170	104,3	102,5	99,3	99,2
CONCORDIA	99.666	110.401	123.190(1)	138.980	98,4	99,4	98,8	95,4
DIAMANTE	37.286	35.262	36.952	39.807	102,7	97,5	96,2	96,5
FEDERACION	35.513	35.725	41.351	48.713	105,7	104,0	105,4	104,0
FEDERAL	-	-	21.115(1)	22.121	-	-	99,2	101,0
FELICIANO	12.938	11.875	11.598	12.366	97,3	100,1	97,1	103,1
GUALEGUAY	38.218	37.952	40.276	43.026	96,4	96,4	95,2	94,3
GUALEGUAYCHU	83.796	80.880	91.658	89.726	102,2	100,1	100,3	96,2
ISLAS DEL IBICUY	-	-	-	10.692(2)	-	-	-	113,5
LA PAZ	54.634	55.331	58.080(1)	61.896	104,6	104,6	102,7	98,8
NOGOYA	41.289	36.553	36.651	37.230	98,0	98,2	97,7	99,2
PARANA	175.124	189.537	226.050	276.160	94,6	94,2	93,5	92,2
TALA	26.636	23.690	23.525	24.217	99,8	103,3	102,7	98,6
URUGUAY	73.974	73.720	77.828	86.198	103,6	101,2	100,0	96,7
VICTORIA	32.578	28.737	28.231	30.126	99,0	97,8	97,6	96,7
VILLAGUAY	51.678	46.441	43.150(1)	43.829	106,4	104,3	101,9	98,9

NOTA : (1) EL DEPARTAMENTO FEDERAL FUE CREADO EN 1972 CON PARTES DE LOS DEPARTAMENTOS CONCORDIA, LA PAZ Y VILLAGUAY. PARA PODER COMPARAR LA POBLACION DE ESTOS DEPARTAMENTOS ENTRE 1970 Y 1980 TENGASE EN CUENTA QUE SUS POBLACIONES EN 1970, SIN LAS PARTES QUE PASARON EN 1972 A FORMAR FEDERAL, HUBIERAN SIDO LAS SIGUIENTES: CONCORDIA 94.809, LA PAZ 51.979 Y VILLAGUAY 43.645 Y LO QUE ES HOY FEDERAL TENIA 21.740 HABITANTES EN 1970.

(2) EL DEPARTAMENTO ISLAS DEL IBICUY FORMABA PARTE EN 1980 DEL DEPARTAMENTO GUALEGUAYCHU.

DIVISION POLITICO ADMINISTRATIVA	-VARIACION RELATIVA DE LA POBLACION (EN PORCENTAJE).		-TASA MEDIA ANUAL DE CRECIMIENTO DE LA POBLACION POR 1.000 HAB..	
	1980/1970	1991/1980	1980/1970	1991/1980
TOTAL PROVINCIA	12,0	12,3	11,2	11,1
COLON	6,7	13,4	6,5	12,0
CONCORDIA	11,6	12,8	11,0	11,5
DIAMANTE	4,8	7,7	4,7	7,1
FEDERACION	15,7	17,8	14,6	15,6
FEDERAL	-	4,8	-	4,4
FELICIANO	- 2,3	6,6	- 2,3	6,1
GUALEGUAY	6,1	6,8	5,9	6,3
GUALEGUAYCHU	13,3	- 2,1	12,5	- 2,0
ISLAS DEL IBICUY	-	-	-	-
LA PAZ	3,2	6,6	4,8	6,0
NOGOYA	0,0	1,6	0,3	1,5
PARANA	19,3	22,2	17,7	19,1
TALA	0,7	2,9	- 0,7	2,7
URUGUAY	5,6	10,8	5,4	9,7
VICTORIA	- 1,8	6,7	- 1,8	6,2
VILLAGUAY	- 0,7	1,6	- 7,3	1,5

-TASA DE CRECIMIENTO INTERCENSAL POR ZONA URBANA/RURAL.

DIVISION POLITICO ADMINISTRATIVA	1970 / 1960		1980 / 1970		1991 / 1980	
	URBANA	RURAL	URBANA	RURAL	URBANA	RURAL
TOTAL PROVINCIA	21,7	-24,3	24,0	-11,6	26,3	-18,5
COLON	47,3	-17,4	23,8	-11,3	39,5	-20,7
CONCORDIA	24,9	-18,7	17,7	- 7,7	26,0	-30,1
DIAMANTE	19,3	-24,1	22,1	-14,7	21,6	-10,6
FEDERACION	31,3	-22,9	33,5	- 8,4	31,7	- 3,8
FEDERAL	-	-	-	-	43,4	-26,0
FELICIANO	4,3	-14,2	25,6	-19,0	30,6	-11,6
GUALEGUAY	19,9	-25,6	19,2	-18,3	19,7	-22,2
GALEGUAYCHU	32,4	-42,8	22,3	- 5,6	20,7	-51,9
ISLAS DEL IBICUY	-	-	-	-	-	-
LA PAZ	34,0	-21,5	25,6	-19,0	14,1	- 4,5
NOGOYA	38,9	-38,2	18,5	-16,3	18,5	-16,9
PARANA	17,2	-19,0	27,0	-22,7	28,7	-16,3
TALA	0,9	-20,0	26,3	-26,1	21,5	-20,4
URUGUAY	7,2	-11,8	15,6	-14,2	19,1	- 8,1
VICTORIA	12,2	-39,5	10,4	-22,3	21,8	-23,7
VILLAGUAY	22,7	-23,8	20,6	-24,7	40,8	-29,6

DIVISION POLITICO ADMINISTRATIVA	-DISTRIBUCION RELATIVA DE LA POBLACION.				-DENSIDAD DE LA POBLACION POR KM2.			-PORCENTAJE DE LA POBLACION URBANA.		
	1960	1970	1980	1991	1960	1980	1991	1960	1980	1991
TOTAL PROVINCIA	100,0	100,0	100,0	100,0	10,6	11,5	13,0	49,5	68,8	77,4
COLON	5,2	5,6	5,4	5,4	13,2	13,9	15,8	32,9	56,6	69,6
CONCORDIA	12,4	13,6	13,6	13,6	14,3	33,4	37,7	62,1	76,5	85,4
DIAMANTE	4,6	4,3	4,1	3,9	14,1	13,3	14,4	38,0	57,7	64,8
FEDERACION FEDERAL	4,4	4,4	4,6	4,8	9,7	11,0	13,0	37,5	60,8	68,0
FELICIANO	-	-	2,3	2,2	-	4,2	4,4	-	44,3	60,7
GUALEGUAY	1,6	1,5	1,3	1,2	4,3	3,7	3,9	28,8	43,1	52,8
GUALEGUAYCHU	4,7	4,7	4,4	4,2	6,0	5,6	6,0	49,7	69,3	77,7
ISLAS DEL IBICUY	10,4	10,0	10,1	8,8	6,8	7,9	12,7	43,8	68,6	84,6
LA PAZ	-	-	-	1,0	-	-	2,4	-	-	31,8
NOGOYA	6,8	6,8	6,4	6,1	7,3	8,9	9,5	35,1	59,4	63,6
PARANA	5,1	4,5	4,0	3,6	9,7	8,6	8,7	26,4	52,3	61,0
TALA	21,7	23,4	24,9	27,1	35,4	45,4	55,5	71,3	85,4	90,0
URUGUAY	3,3	2,9	2,6	2,4	10,4	8,8	9,1	37,6	55,7	65,7
VICTORIA	9,2	9,1	8,6	8,4	12,6	13,3	14,7	58,3	69,5	74,7
VILLAGUAY	4,0	3,5	3,1	3,0	5,9	4,1	4,4	46,4	66,9	76,4
	6,4	5,7	4,8	4,3	7,0	6,2	6,3	24,1	44,3	61,4

DIVISION POLITICO ADMINISTRATIVA	-PORCENTAJE DE POBLACION RURAL.			-RITHO DE URBANIZACION.	
	1960	1980	1991	1980 / 1960	1991 / 1980
TOTAL PROVINCIA	50,5	31,2	22,6	16,6	22,3
COLON	67,1	43,4	30,4	27,4	32,0
CONCORDIA	37,9	23,5	14,6	10,5	22,1
DIAMANTE	62,0	42,3	35,2	21,0	18,7
FEDERACION	62,5	39,2	32,0	24,4	26,4
FEDERAL	-	55,7	39,3	-	34,7
FELICIANO	71,2	56,9	47,2	20,3	25,6
GUALEGUAY	50,3	30,7	22,3	16,7	17,1
GUALEGUAYCHU	56,2	31,4	15,4	22,6	17,9
ISLAS DEL IBICUY	-	-	68,2	-	-
LA PAZ	64,9	40,6	36,4	25,6	12,6
NOGOYA	73,6	47,7	39,0	34,7	16,2
PARANA	28,7	14,6	10,0	9,0	24,2
TALA	62,4	44,3	34,3	19,8	18,6
URUGUAY	41,7	30,5	25,3	8,9	16,7
VICTORIA	53,6	33,1	23,6	18,4	18,8
VILLAGUAY	75,9	55,7	38,6	30,8	32,9

DIVISION POLITICO ADMINISTRATIVA	-TASA BRUTA DE NATALIDAD POR 1.000 HABITANTES.						-TASA BRUTA DE MORTALIDAD POR 1.000 HABITANTES.						-ESPERANZA DE VIDA AL NACER Y A EDADES SELECCIONADAS AÑO 1980.			
	1980	1985	1988	1990	1991	1992	1980	1985	1988	1990	1991	1992	EDAD	TOTAL	VARONES	MUJERES
	TOTAL PROVINCIA	27,3	23,3	22,8	23,6	25,3	23,2	8,8	8,0	8,3	8,0	7,4	8,1	0	68,01	64,46
COLON	25,4	21,3	21,9	23,7	23,0	21,5	8,9	7,6	7,4	8,3	7,8	7,2	1	69,52	66,10	73,52
CONCORDIA	30,9	25,7	24,5	24,4	28,9	27,0	9,2	7,6	8,2	7,1	7,0	8,3	5	65,97	62,58	69,93
DIAMANTE	21,9	22,6	21,9	20,8	23,3	19,4	10,5	11,1	10,7	10,0	8,4	10,0	10	61,14	57,77	65,09
FEDERACION	29,3	25,7	25,4	26,4	29,1	27,1	7,3	5,9	6,8	7,1	6,1	6,6	30	42,22	39,07	45,93
FEDERAL	29,4	26,5	26,3	30,5	33,7	30,0	7,6	6,9	7,4	7,6	6,9	6,5	50	24,65	22,04	27,69
FELICIANO	30,7	30,9	30,9	32,7	35,1	32,4	9,8	6,9	8,1	7,9	7,7	5,6	70	10,63	9,38	12,03
GUALEGUAY	27,2	21,7	20,2	21,4	23,7	23,5	9,9	8,3	7,8	7,0	8,0	8,4	75	8,01	7,06	9,03
GUALEGUAYCHU	26,4	22,8	22,2	23,6	23,7	21,5	8,7	8,0	9,2	8,9	7,7	9,1	80	5,65	5,05	6,38
ISLAS DEL IBICUY	...	17,9	14,2	17,2	25,2	20,3	...	3,1	3,8	2,4	4,7	4,0				
LA PAZ	31,4	26,9	25,4	28,3	32,2	27,9	7,2	6,5	6,0	6,6	7,0	5,8				
NOGOYA	21,1	19,0	18,7	19,4	21,6	17,5	7,9	6,7	6,8	7,2	8,2	6,1				
PARANA	27,6	25,3	23,3	24,1	24,6	22,8	8,8	9,1	9,5	8,8	7,0	9,2				
TALA	28,0	21,4	22,5	22,2	18,7	20,5	10,8	8,2	8,1	8,7	10,1	8,1				
URUGUAY	25,7	13,3	18,7	18,7	19,6	17,6	9,1	8,3	8,4	8,7	7,5	8,2				
VICTORIA	24,0	23,3	20,3	21,1	24,0	21,6	9,1	9,4	9,5	9,8	8,6	8,1				
VILLAGUAY	25,0	22,6	24,6	23,5	26,5	24,6	8,7	7,6	7,4	8,0	8,2	7,6				

-TASA DE DEPENDENCIA POTENCIAL (EN PORCENTAJE).

DIVISION POLITICO ADMINISTRATIVA	1960			1980			1991		
	TOTAL	JOVEN	VIEJO	TOTAL	JOVEN	VIEJO	TOTAL	JOVEN	VIEJO
TOTAL PROVINCIA	74,9	65,1	9,8	68,8	55,0	13,8	70,3	55,3	15,0
COLON	69,2	59,8	9,4	67,3	52,3	15,0	65,4	49,4	16,0
CONCORDIA	74,1	65,2	8,9	70,3	59,2	11,1	73,1	61,1	12,0
DIAMANTE	69,1	60,2	8,9	64,6	48,9	15,7	66,7	49,1	17,6
FEDERACION	78,5	73,8	4,7	70,2	58,5	11,7	72,7	60,0	12,7
FEDERAL	-	-	-	83,1	70,2	12,9	79,0	65,1	13,9
FELICIANO	106,5	95,4	11,1	95,6	79,9	15,7	77,6	71,0	6,6
GUALEGUAY	108,1	90,6	17,5	72,3	56,1	16,2	68,7	51,7	15,9
GUALEGUAYCHU	75,4	65,6	9,8	67,8	54,0	13,8	68,7	52,8	15,9
ISLAS DEL IBICUY	-	-	-	-	-	-	80,4	69,9	10,5
LA PAZ	90,3	81,9	8,4	81,7	69,7	12,0	82,1	69,1	13,0
MOGOYA	80,8	70,4	10,4	70,0	54,2	15,8	71,9	54,0	17,9
PARANA	66,8	57,7	9,1	63,6	50,3	13,3	66,2	52,1	14,1
TALA	79,8	68,8	11,0	68,4	51,2	17,2	72,8	53,8	19,0
URUGUAY	65,7	56,3	9,4	63,5	48,7	14,8	67,2	50,3	16,9
VICTORIA	78,7	65,5	13,2	71,6	52,3	19,3	73,1	52,7	20,4
VILLAGUAY	85,3	74,8	10,5	76,2	61,1	15,1	78,8	61,1	17,7

-CANTIDAD DE POBLACION POR AREAS DE INTERS SOCIAL SELECCIONADAS Y GRUPOS FUNCIONALES DE EDAD - CENSO 1991.

DIVISION POLITICO ADMINISTRATIVA	S A L U D				E D U C A C I O N				S E G U R I D A D P U B L I C A			
	5-9	10-14	15-49	50 Y +	3-5	6-12	13-18	19-29	- 16	16-17	18-20	21 Y +
TOTAL PROVINCIA	109.644	109.723	474.726	213.237	66.415	154.409	117.447	158.288	350.770	37.468	48.887	582.589
COLON	5.361	5.437	25.903	12.766	3.343	7.530	6.034	8.681	17.432	1.948	2.587	37.014
CONCORDIA	15.793	15.865	65.411	24.631	10.081	22.100	16.984	21.877	51.699	5.371	6.879	77.051
DIAMANTE	3.886	3.907	18.392	9.723	2.405	5.444	4.412	6.184	12.449	1.445	1.931	23.982
FEDERACION	5.566	5.404	22.984	8.623	3.443	7.747	5.637	7.758	17.816	1.783	2.214	27.291
FEDERAL	2.683	2.516	9.899	4.161	1.665	3.717	2.538	3.573	5.192	808	1.035	10.440
FELICIANO	1.610	1.474	5.490	2.145	927	2.224	1.567	1.964	4.998	522	627	6.219
GUALEGUAY	4.384	4.583	20.190	9.646	2.578	6.231	5.105	6.765	14.066	1.591	2.125	25.244
GUALEGUAYCHU	9.357	9.641	42.061	19.517	5.444	13.432	10.232	13.572	29.837	3.316	4.087	52.402
ISLAS DEL IBICUY	1.385	1.299	4.833	1.717	848	1.911	1.353	1.675	4.395	417	484	5.396
LA PAZ	7.749	7.584	27.491	10.909	4.676	10.887	7.694	9.394	24.741	2.459	2.929	31.745
MOGOYA	3.874	3.960	16.813	8.825	2.304	5.464	4.187	5.396	12.402	1.346	1.636	21.925
PARANA	28.595	28.643	132.164	57.131	17.466	40.087	31.245	44.464	91.689	9.940	13.648	160.368
TALA	2.551	2.485	10.701	5.967	1.477	3.566	2.640	3.411	7.980	856	1.098	14.615
URUGUAY	8.698	9.072	39.770	20.399	4.899	12.717	9.326	13.085	27.419	2.950	4.188	51.506
VICTORIA	3.081	3.068	13.378	7.527	1.809	4.318	3.364	4.288	9.717	1.041	1.373	17.923
VILLAGUAY	5.071	4.785	19.296	9.550	3.050	7.034	5.129	6.202	15.833	1.675	2.046	24.263

CONTINUACION...

-CANTIDAD DE POBLACION POR AREAS DE INTERES SOCIAL SELECCIONADAS Y GRUPOS FUNCIONALES DE EDAD - CENSO 1991.

DIVISION POLITICO ADMINISTRATIVA	SEGURIDAD Y ASISTENCIA SOCIAL						OCUPACION									
	0-4	0-15	0-20	MUJERES			VARONES			0-9	10-14	15-19	20-24	25-54	55-64	65 Y +
				55 Y +	60 Y +	65 Y +	55 Y +	60 Y +	65 Y +							
TOTAL PROVINCIA	111.456	350.770	437.125	93.572	55.106	37.670	221.100	109.723	90.798	72.310	357.086	78.002	89.767			
COLON	5.658	17.432	21.967	5.489	3.349	2.239	11.019	5.437	4.723	3.971	19.919	4.711	5.345			
CONCORDIA	16.926	51.499	63.749	10.609	6.067	4.016	32.719	15.865	12.991	10.134	46.892	9.499	9.526			
DIAMANTE	3.899	12.449	15.825	4.246	2.593	1.834	7.785	3.907	3.505	2.873	13.994	3.451	4.192			
FEDERACION	5.864	17.816	21.813	3.482	2.410	1.655	11.430	5.404	4.316	3.406	17.179	3.134	3.572			
FEDERAL	2.837	8.497	10.340	1.697	1.142	805	5.520	2.516	1.957	1.663	7.202	1.523	1.715			
FELICIANO	1.647	4.998	6.147	922	594	440	3.257	1.474	1.208	914	3.824	717	440			
GUALEGUAY	4.223	14.066	17.782	4.400	2.476	1.749	8.607	4.583	3.930	3.136	15.091	3.373	4.306			
GUALEGUAYCHU	9.066	29.837	37.240	8.699	3.754	2.169	18.423	9.641	7.893	6.018	32.284	6.956	8.427			
ISLAS DEL IBICUY	1.458	4.395	5.296	560	531	343	2.843	1.299	1.024	768	3.468	665	625			
LA PAZ	8.141	24.741	30.129	4.427	2.995	2.039	15.890	7.584	5.726	4.347	19.897	4.003	4.427			
NOGOYA	3.887	12.402	15.384	3.867	2.348	1.628	7.761	3.960	3.116	2.467	12.996	3.127	3.882			
PARANA	29.112	91.689	115.277	26.060	14.038	9.416	57.707	28.643	24.495	20.302	99.543	21.525	23.430			
TALA	2.499	7.980	9.934	2.631	1.621	1.102	5.050	2.485	2.053	1.532	8.278	2.138	2.667			
URUGUAY	8.124	27.419	34.557	9.041	5.221	3.608	16.822	9.072	7.336	6.036	30.685	7.395	8.717			
VICTORIA	3.000	9.717	12.131	3.351	2.056	1.497	6.081	3.068	2.575	1.933	10.339	2.523	3.535			
VILLAGUAY	5.115	15.833	19.554	4.091	2.674	1.893	10.186	4.785	3.950	2.810	14.495	3.262	4.329			

DIVISION POLITICO ADMINISTRATIVA	-PROYECCION DE LA POBLACION.*									
	1991(1)	1992	1993	1994	1995	1996	1997	1998	1999	2000
TOTAL PROVINCIA	1.020.257	1.031.540	1.042.948	1.054.482	1.066.144	1.077.935	1.089.856	1.101.909	1.114.095	1.126.416
COLON	55.170	55.780	56.397	57.021	57.652	58.290	58.935	59.587	60.246	60.912
CONCORDIA	138.980	140.517	142.071	143.642	145.231	146.837	148.461	150.103	151.763	153.441
DIAMANTE	39.807	40.247	40.692	41.142	41.597	42.057	42.523	42.993	43.468	43.949
FEDERACION	48.713	49.252	49.797	50.348	50.905	51.468	52.037	52.612	53.194	53.782
FEDERAL	22.121	22.366	22.613	22.863	23.116	23.372	23.630	23.891	24.155	24.422
FFI ICIANO	12.366	12.503	12.641	12.781	12.922	13.065	13.209	13.355	13.503	13.652
GUALEGUAY	43.026	43.502	43.983	44.469	44.961	45.458	45.961	46.470	46.984	47.504
GUALEGUAYCHU	89.726	90.718	91.721	92.735	93.761	94.798	95.846	96.906	97.978	99.062
ISLAS DEL IBICUY	10.692	10.810	10.930	11.050	11.172	11.296	11.421	11.547	11.675	11.804
LA PAZ	61.896	62.580	63.272	63.972	64.679	65.394	66.117	66.848	67.587	68.335
NOGOYA	37.230	37.642	38.058	38.479	38.904	39.334	39.769	40.209	40.654	41.103
PARANA	276.160	279.214	282.302	285.424	288.581	291.772	294.999	298.261	301.560	304.895
TALA	24.217	24.485	24.756	25.030	25.307	25.587	25.870	26.156	26.445	26.738
URUGUAY	86.198	87.151	88.115	89.090	90.075	91.071	92.078	93.096	94.125	95.166
VICTORIA	30.126	30.459	30.796	31.137	31.481	31.829	32.181	32.537	32.897	33.261
VILLAGUAY	43.829	44.314	44.804	45.299	45.800	46.307	46.819	47.338	47.861	48.390

NOTA: (1) CENSO NACIONAL DE POBLACION Y VIVIENDA 1991.

FAMILIAS Y HOGARES

DIVISION POLITICO ADMINISTRATIVA	-TASA BRUTA DE NUPIALIDAD POR 1.000 HABITANTES.						
	1980	1985	1988	1989	1990	1991	1992
TOTAL PROVINCIA	7,2	6,5	6,5	6,2	6,2	5,9	5,1
COLON	7,8	6,7	6,9	7,5	6,9	6,2	6,3
CONCORDIA	6,5	6,7	5,9	5,4	5,9	5,9	5,8
DIAMANTE	8,3	7,8	7,1	7,1	6,6	7,2	5,7
FEDERACION	7,7	6,8	6,3	5,6	6,8	5,9	5,8
FEDERAL	7,0	6,6	6,5	6,1	6,9	5,4	5,1
FELICIANO	7,6	5,9	4,6	5,1	6,4	5,3	5,3
GUALEGUAY	6,6	5,3	6,0	6,2	5,5	5,8	6,1
GUALEGUAYCHU	8,0	6,5	6,7	7,2	6,9	6,1	6,2
ISLAS DEL IBICUY	...	3,5	4,1	3,8	2,8	5,6	4,5
LA PAZ	6,2	5,7	5,4	5,0	4,9	5,1	5,0
NOGOYA	6,2	5,7	4,8	5,2	5,1	5,0	4,4
PARANA	7,2	7,1	7,8	7,1	6,8	6,3	3,8
TALA	9,1	7,5	6,5	6,1	5,8	4,5	5,1
URUGUAY	7,8	6,1	6,6	6,3	6,5	5,9	5,5
VICTORIA	6,4	5,7	7,4	5,3	5,2	5,9	4,8
VILLAGUAY	7,3	5,5	4,9	4,9	5,4	4,6	4,6

	-CANTIDAD DE ADOPCIONES Y DIVORCIOS SEGUN AÑOS SELECCIONADOS.	
	ADOPCIONES	DIVORSIOS
1990	436	674
1991	494	820
1992	525	830

-PORCENTAJE DE JEFES DE HOGARES PARTICULARES SEGUN NIVEL DE
ENSEÑANZA ALCANZADO. AGLOMERADO P A R A H A. OCTUBRES.

NIVEL DE ENSEÑANZA	1980	1985	1988	1989	1990	1991(1)	1992(2)
NUUNCA ASISTIO	4,2	4,3	1,9	1,8	1,5	2,2	1,8
PRIMARIO INCOMPLETO	32,1	25,1	21,5	25,3	23,2	22,6	20,9
PRIMARIO COMPLETO	25,6	27,6	28,2	26,8	30,1	27,3	30,2
SECUNDARIO INCOMPLETO	15,9	15,7	7,1	14,8	14,3	16,5	15,3
SECUNDARIO COMPLETO	14,6	18,0	17,8	16,9	20,9	18,6	19,5
UNIVERSITARIO INCOMPLETO	2,9	2,6	5,2	5,4	3,2	6,0	4,2
UNIVERSITARIO COMPLETO	4,6	6,7	8,2	9,1	6,8	6,7	8,2

NOTA: (1) CORRESPONDE A JUNIO-(2) CORRESPONDE A MAYO.

- PORCENTAJE DE JEFAS SOBRE EL TO-
TAL DE HOGARES. FECHAS CENSALES.

1960	1980	1991
5,4	20,1	21,9

- PORCENTAJE DE JEFAS SOBRE EL
TOTAL DE HOGARES - AGLOMERADO
PARANA (E.P.H. OCTUBRES).

1980	1989	1990	1991(1)	1992(2)
22,1	23,9	22,8	23,0	23,7

NOTA: (1) CORRESPONDE A JUNIO
(2) CORRESPONDE A MAYO

-PORCENTAJE DE HOGARES POR COMPOSICION FAMILIAR. AÑO 1991.

DIVISION POLITICO ADMINISTRATIVA	HOGAR UNIPERSONAL	HOGAR NUCLEAR	HOGAR EXTENDIDO	HOGAR COMPUESTO
TOTAL PROVINCIA	12,4	65,6	19,5	2,5
COLON	12,7	67,0	18,4	1,9
CONCORDIA	11,1	66,8	19,9	2,3
DIAMANTE	13,4	65,9	18,4	2,4
FEDERACION	11,0	64,6	21,2	3,1
FEDERAL	12,4	57,3	24,6	5,6
FELICIANO	10,5	56,6	26,4	6,5
GUALEGUAY	13,5	65,4	18,7	2,4
GUALEGUAYCHU	12,5	66,8	18,4	2,2
ISLAS DEL IBICUY	15,6	62,7	18,1	3,6
LA PAZ	11,5	61,3	23,6	3,6
NOGOYA	13,0	63,1	20,7	3,1
PARANA	11,5	67,6	18,9	2,0
TALA	16,0	61,0	20,4	2,6
URUGUAY	13,5	67,5	16,9	2,1
VICTORIA	16,4	61,0	20,0	2,6
VILLAGUAY	13,7	61,4	21,0	3,9

EDUCACION

CANTIDAD DE MATRICULADOS POR AÑOS SELECCIONADOS SEGUN NIVEL.

NIVEL	1970	1975	1980	1988	1990	1991	1992	1993
PRE-PRIMARIA	4.239	8.358	10.932	21.395	23.221	25.563	26.578	26.355
PRIMARIA COMUN	142.735	141.241	141.442	163.241	165.575	166.026	167.262	164.595
EDUCACION ESPECIAL	428	798	1.290	2.962	3.299	3.381	3.666	3.620
PRIMARIA ADULTOS	10.418	8.705	6.333	5.099	5.414	5.064	14.654	16.657
MEDIA	31.411	41.367	43.451	61.161	65.266	69.216	72.237	75.824
SUPERIOR NO UNIVERSITARIO	1.561	2.844	4.202	9.110	9.758	10.391	10.751	9.134

-TASA DE CRECIMIENTO DE LA MATRICULA POR NIVEL SEGUN PERIODOS ANUALES. TOTAL PROVINCIA.

HIVELES AÑOS	PRE-PRIMARIO	PRIMARIO COMUN	EDUCACION ESPECIAL	PRIMARIA ADULTOS	MEDIO	SUPERIOR NO UNIVERSITARIA
1970						
	97,2	- 1,0	86,4	- 16,4	31,6	82,2
1975						
	30,8	0,1	61,7	- 27,2	5,1	47,7
1980						
	95,7	15,4	129,6	- 19,5	40,8	116,8
1988						
	8,5	1,4	11,4	6,2	6,7	7,1
1990						
	10,1	0,3	2,5	- 6,5	6,1	6,5
1991						
	4,0	0,7	8,4	187,4	4,4	3,5
1992						
	- 0,8	- 1,6	- 1,3	13,7	5,0	15,0
1993						

DIVISION	-TASA NETA DE ESCOLARIZACION.						-TASA BRUTA DE ESCOLARIZACION.					
	POLITICO		MEDIO		SUPERIOR Y UNIVERSITARIO		POLITICO		MEDIO		SUPERIOR Y UNIVERSITARIO	
	1980	1991	1980	1991	1980	1991	1980	1991	1980	1991	1980	1991
TOTAL PROVINCIA	91,7	95,4	32,6	52,2	...	10,3	110,9	109,0	33,6	60,2	...	13,9
COLON	95,4	96,7	32,8	49,8	...	6,8	108,4	107,6	36,0	57,7	...	9,1
CONCORDIA	84,6	95,0	31,8	46,8	...	8,5	109,7	109,9	36,7	53,6	...	3,4
DIAMANTE	92,4	96,3	36,9	53,7	...	13,7	109,7	107,1	41,6	61,4	...	18,0
FEDERACION	90,9	95,9	22,5	43,4	...	3,5	110,9	107,1	25,0	47,5	...	4,7
FEDERAL	88,1	95,3	15,8	39,1	...	3,0	108,9	109,1	18,7	46,5	...	4,1
FELICIANO	91,3	96,9	20,4	37,0	...	6,1	120,3	113,1	23,6	45,1	...	7,9
GUALEGUAY	89,8	95,4	33,4	48,5	...	7,6	108,2	106,7	32,6	56,0	...	10,6
GUALEGUAYCHU	90,9	96,7	33,9	57,3	...	8,4	108,7	109,6	37,1	64,6	...	12,0
ISLAS DEL IBICUY	-	95,7	-	39,2	...	0,5	-	112,1	-	45,1	...	13,8
LA PAZ	89,6	95,7	24,5	42,5	...	5,2	115,3	111,4	30,4	49,3	...	7,0
MOGOYA	93,7	97,0	34,0	51,2	...	7,3	112,3	108,5	37,2	57,0	...	9,6
PARANA	92,1	96,3	41,7	51,7	...	16,5	112,2	127,4	49,1	71,5	...	21,8
TALA	91,3	96,0	35,5	54,1	...	9,8	110,8	106,1	40,3	62,5	...	10,9
URUGUAY	93,3	96,1	38,1	55,2	...	13,3	109,7	108,4	36,6	64,6	...	18,5
VICTORIA	89,0	95,5	33,3	52,7	...	6,7	108,4	107,5	37,6	60,7	...	9,7
VILLAGUAY	90,5	95,8	26,7	42,9	...	3,6	111,4	109,6	30,7	49,1	...	7,1

-CANTIDAD DE MATRICULADOS DEL NIVEL PRE- PRIMARIO POR AÑOS SELECCIONADOS Y SEXO.

DIVISION POLITICO ADMINISTRATIVA	1980			1985			1990			1992			1993		
	TOTAL	VARONES	MUJERES	TOTAL	VARONES	MUJERES	TOTAL	VARONES	MUJERES	TOTAL	VARONES	MUJERES	TOTAL	VARONES	MUJERES
TOTAL PROVINCIA	10.957	5.429	5.528	18.264	9.083	9.181	23.221	11.666	11.555	27.204	13.501	13.703	26.355	13.243	13.112
COLON	609	321	288	851	439	412	1.313	669	644	1.507	763	744	1.375	696	679
CONCORDIA	1.255	589	666	2.223	1.081	1.142	3.000	1.524	1.476	3.422	1.701	1.721	3.406	1.677	1.729
DIAMANTE	294	157	137	599	307	292	746	410	336	948	428	520	873	436	437
FEDERACION	449	228	221	857	400	457	1.005	532	473	954	472	482	1.169	583	586
FEDERAL	204	101	103	347	177	170	420	205	215	558	273	285	525	263	262
FELICIANO	115	48	67	166	94	72	282	138	144	360	189	171	308	162	146
GUALEGUAY	419	196	223	697	338	359	880	455	425	1.025	505	520	1.036	523	513
GUALEGUAYCHU	1.272	656	616	1.900	961	939	1.953	974	979	2.611	1.287	1.324	2.191	1.115	1.076
ISLAS DEL IBICUY	-	-	-	171	92	79	314	164	150	384	205	179	337	185	152
LA PAZ	548	260	288	1.150	519	631	1.449	732	717	1.848	888	960	1.810	900	910
NOGOYA	479	225	254	745	354	391	1.055	568	487	1.201	613	588	1.097	578	519
PARANA	2.872	1.456	1.416	4.939	2.501	2.438	6.633	3.191	3.442	7.753	3.858	3.895	7.393	3.705	3.688
TALA	346	167	179	473	245	228	556	275	281	651	319	332	667	311	356
URUGUAY	1.312	649	663	1.948	971	977	1.992	990	1.002	2.107	1.040	1.067	2.237	1.117	1.120
VICTORIA	346	172	174	596	292	304	730	369	361	916	466	450	909	488	421
VILLAGUAY	437	204	233	602	312	290	893	470	423	959	494	465	1.022	504	518

-CANTIDAD DE MATRICULADOS DEL NIVEL PRIMARIO COMUN POR AÑOS SELECCIONADOS Y SEXO.

DIVISION POLITICO ADMINISTRATIVA	1980			1985			1990			1992			1993		
	TOTAL	VARONES	MUJERES	TOTAL	VARONES	MUJERES	TOTAL	VARONES	MUJERES	TOTAL	VARONES	MUJERES	TOTAL	VARONES	MUJERES
TOTAL PROVINCIA	141.593	72.171	69.422	122.054	63.434	58.620	165.575	83.768	81.807	166.143	84.298	81.845	164.595	83.670	80.925
COLON	7.442	3.750	3.692	6.090	3.173	2.917	7.843	3.954	3.889	7.901	3.982	3.919	7.959	4.009	3.950
CONCORDIA	19.786	9.938	9.848	17.499	9.252	8.247	23.744	11.879	11.865	23.902	12.006	11.896	23.705	11.955	11.750
DIAMANTE	5.528	2.824	2.704	4.301	2.243	2.058	5.742	2.964	2.778	5.836	3.027	2.809	5.840	2.973	2.867
FEDERACION	6.814	3.460	3.354	5.201	2.709	2.492	8.105	4.062	4.043	8.170	4.094	4.076	8.203	4.126	4.077
FEDERAL	4.234	2.169	2.065	3.516	1.822	1.694	4.126	2.061	2.065	4.202	2.153	2.049	4.087	2.096	1.991
FELICIANO	2.864	1.489	1.375	2.090	1.105	985	2.596	1.382	1.214	2.588	1.373	1.215	2.558	1.337	1.221
GUALEGUAY	6.261	3.187	3.074	5.675	2.871	2.804	6.675	3.307	3.368	6.721	3.366	3.355	6.740	3.372	3.368
GUALEGUAYCHU	13.859	7.017	6.878	10.283	5.400	4.883	14.028	7.252	6.776	14.292	7.323	6.969	14.125	7.269	6.856
ISLAS DEL IBICUY	-	-	-	1.864	902	962	2.154	1.053	1.101	2.125	1.052	1.073	1.667	824	843
LA PAZ	11.098	5.656	5.442	9.599	4.923	4.676	11.958	5.920	6.038	11.678	5.835	5.843	11.684	5.905	5.779
NOGOYA	5.803	3.024	2.779	4.480	2.402	2.078	6.210	3.274	2.936	6.080	3.198	2.882	5.554	2.900	2.654
PARANA	31.799	16.200	15.599	28.108	14.553	13.555	42.846	21.519	21.327	43.380	21.873	21.507	43.371	22.089	21.282
TALA	3.542	1.854	1.688	3.319	1.729	1.590	3.759	1.974	1.785	3.666	1.856	1.810	3.632	1.831	1.801
URUGUAY	10.818	5.539	5.279	9.650	4.938	4.712	13.212	6.760	6.452	13.028	6.645	6.383	12.976	6.552	6.424
VICTORIA	4.279	2.176	2.103	3.864	2.049	1.815	4.697	2.404	2.293	4.836	2.473	2.363	4.666	2.389	2.277
VILLAGUAY	7.466	3.888	3.578	6.515	3.363	3.152	7.720	4.203	3.777	7.790	4.042	3.748	7.741	4.043	3.698

DIVISION POLITICO ADMINISTRATIVA	-CANTIDAD DE ALUMNOS MATRICULADOS DEL NIVEL PRIMARIO COMUN EDAD ESCOLAR - AÑOS SELECCIONADOS.							- TASA DE CRECIMIENTO DE LA MATRICULA NIVEL PRIMARIO.			
	1970	1975	1980	1990	1991	1992	1993	1990/1980	1991/1990	1992/1991	1993/1992
TOTAL PROVINCIA	142.735	141.241	141.442	165.575	166.026	167.262	164.595	17,1	0,3	0,7	-1,6
COLOH	7.785	7.726	7.442	7.843	7.839	7.910	7.959	5,4	-0,1	0,9	0,6
CONCORDIA	19.199	17.683	19.786	23.744	23.832	23.992	23.705	20,0	0,4	0,7	-1,2
DIAMANTE	6.133	6.280	5.367	5.742	5.721	5.814	5.840	7,0	-0,4	1,6	0,4
FEDERACION	7.126	6.976	6.814	8.105	8.136	8.297	8.203	18,9	0,4	2,0	-1,1
FEDERAL	-	4.581	4.234	4.126	4.168	4.265	4.080	-2,6	1,0	2,3	-4,3
FELICIANO	2.670	2.874	2.866	2.596	2.628	2.603	2.558	-9,4	1,2	-1,0	-1,7
GUALEGUAY	6.635	6.557	6.260	6.675	6.707	6.787	6.740	6,6	0,5	1,2	-0,7
GUALEGUAYCHU	14.364	13.476	13.865	14.028	14.313	14.385	14.215	1,2	2,0	0,5	-1,2
ISLAS DEL IBICUY	-	-	-	2.154	2.161	2.132	1.667	...	0,3	-1,3	-21,8
LA PAZ	11.372	10.814	11.098	11.958	11.731	11.658	11.684	7,7	-1,9	-0,6	0,2
NOGOYA	7.421	6.635	5.803	6.210	6.122	6.122	5.554	7,0	-1,4	-	-9,3
PARANA	30.040	29.738	31.800	42.846	43.184	43.807	43.371	34,7	0,8	1,4	-1,0
TALA	4.420	4.152	3.542	3.759	3.693	3.648	3.632	6,1	-1,8	-1,2	-0,4
URUGUAY	11.596	11.320	10.818	13.212	13.253	13.162	12.976	22,2	0,3	-0,7	-1,4
VICTORIA	5.358	4.512	4.282	4.697	4.777	4.860	4.666	9,7	1,7	1,7	-4,0
VILLAGUAY	8.624	7.917	7.465	7.780	7.741	7.820	7.741	4,2	-0,5	1,0	-1,0

DIVISION POLITICO ADMINISTRATIVA	-CANTIDAD DE ALUMNOS EN ESCUELAS ESPECIALES.				-TASA DE CRECIMIENTO DE LA MATRICULA.			-CANTIDAD DE ESTABLECIMIENTOS PARA EDUCACION ESPECIAL.			
	1990	1991	1992	1993	1991/1990	1992/1991	1993/1992	1990	1991	1992	1993
TOTAL PROVINCIA	2.255	3.381	3.666	3.620	50,4	8,4	-1,3	39	56	60	64
COLON	172	272	293	301	58,1	7,7	2,7	3	4	4	4
CONCORDIA	271	261	301	305	-3,7	15,3	1,3	3	3	4	6
DIAMANTE	71	130	127	32	83,1	-2,3	-75,0	2	4	3	4
FEDERACION	98	102	113	117	4,1	10,8	3,5	2	4	2	2
FEDERAL	29	35	35	29	20,7	-	-17,1	1	1	1	1
FELICIANO	53	50	39	40	-5,7	-22,0	2,6	1	1	1	1
GUALEGUAY	66	186	214	188	181,8	15,1	-12,1	3	3	4	4
GUALEGUAYCHU	169	394	413	429	133,1	4,8	3,9	3	6	7	7
ISLAS DEL IBICUY	-	-	12	14	-	-	16,7	1	-	1	1
LA PAZ	98	261	291	315	166,3	11,5	8,2	2	4	4	4
MOGOYA	-	117	111	114	-	-5,1	2,7	-	1	1	1
PARANA	878	917	939	1.016	4,4	2,4	8,2	11	16	17	18
TALA	121	108	116	110	-10,7	7,4	-5,2	2	2	2	2
URUGUAY	224	388	478	408	73,2	23,2	-14,6	5	5	6	6
VICTORIA	5	108	124	108	206,0	14,8	-12,9	1	1	2	2
VILLAGUAY	-	52	60	94	-	15,4	56,7	-	1	1	1

DIVISION POLITICO ADMINISTRATIVA	-PORCENTAJE DE REPITENTES DEL NIVEL PRIMARIO COMUN.	
	1990	1991
TOTAL PROVINCIA	7,6	7,0
COLON	6,6	6,1
CONCORDIA	11,2	10,1
DIAMANTE	5,8	5,0
FEDERACION	7,6	7,3
FEDERAL	7,6	7,3
FELICIANO	12,2	0,8
GUALEGUAY	5,1	4,4
GUALEGUAYCHU	7,1	6,2
ISLAS DEL IBICUY	10,4	9,9
LA PAZ	11,7	10,7
MOGOYA	5,6	7,1
PARANA	5,7	5,4
TALA	3,7	4,8
URUGUAY	5,5	6,1
VICTORIA	5,1	5,7
VILLAGUAY	13,0	9,9

	-TASA DE RETENCION POR COHORTE SEGUN NIVEL Y MODALIDAD.		
	1984/1990	1985/1991	1986/1992
-PRIMARIO	60,22	62,51	65,59
	1986/1990	1987/1991	1988/1992
-MEDIO			
.ARTISTICA	45,92	67,01	50,79
.BACHILLERATO	65,39	63,42	73,26
	1985/1990	1986/1991	1987/1992
.AGROPECUARIO	9,70	12,13	10,68
.COMERCIAL	0,31	1,51	0,33
.TEC. PROFESI.	15,87	16,83	18,25
	1984/1990	1985/1991	1986/1992
.TEC. INDUST.	4,12	2,86	1,32

NIVEL DE ENSEÑANZA	-PORCENTAJE DE POBLACION DE HOGARES PARTICULARES SEGUN MAXIMO NIVEL DE EN- SEÑANZA ALCANZADO AGLOMERADO PARANA.		
	1990(1)	1991(2)	1992(3)
NUNCA ASISTIO	15,3	14,5	12,2
PRIMARIO INCOMPLETO	28,8	27,9	27,1
PRIMARIO COMPLETO	17,5	16,1	18,1
SECUNDARIO INCOMPLETO	16,3	18,0	18,9
SECUNDARIO COMPLETO	12,7	13,1	12,9
UNIVERSITARIO INCOMPLETO	4,5	5,7	5,0
UNIVERSITARIO COMPLETO	4,9	4,7	5,8

NOTA: (1) CORRESPONDE A OCTUBRE (2) CORRESPONDE A JUNIO
(3) CORRESPONDE A MAYO.

CONTINUACION...

-CANTIDAD DE NUEVOS INSCRIPTOS Y REINSCRIPTOS DE LA UNIVERSIDAD NACIONAL DE ENTRE RIOS SEGUN FACULTAD Y CARRERA.											
FACULTAD\ CARRERAS	1982	1983	1984	1985	1986	1987	1988	1989	1990	1991	1992
FAC. CS. ALIMENTACION	129	172	182	192	211	211	198	214	234	240	224
.ING. DE ALIMENTOS	129	172	182	192	211	211	198	214	234	240	224
FAC. BROMATOLOGIA	84	100	87	90	94	92	116	125	114	126	135
.LIC. EN BROMATOLOGIA	84	100	87	90	94	92	116	125	114	126	135
FAC. SERVICIO SOCIAL	64	87	141	208	364	396	421	378	349	379	589
.LIC. SERVICIO SOCIAL	64	87	141	208	135	396	421	149	349	379	233
.ASISTENTE SOCIAL	-	-	-	-	249	-	-	229	-	-	-
.MAESTRIA EN SALUD MENTAL	-	-	-	-	-	-	-	-	-	-	356
FAC. CS. SALUD	-	-	39	67	80	91	178	234	260	253	291
.LIC. ENFERMERIA	-	-	-	-	-	-	20	19	56	110	107
.TEC. SALUD AMBIENTAL	-	-	-	-	-	-	-	-	11	19	27
.INST. QUIRURGICA	-	-	-	-	-	-	50	107	134	124	105
.ENF. UNIVERSITARIA	-	-	39	67	80	91	108	108	59	-	-
.OBSTETRICIA	-	-	-	-	-	-	-	-	-	-	52
FAC. INGENIERIA	-	-	-	365	502	511	518	551	631	702	712
.BIOINGENIERIA	-	-	-	365	502	511	518	551	631	702	712

-CANTIDAD DE EGRESADOS DE LA UNIVERSIDAD NACIONAL DE ENTRE RIOS SEGUN FACULTAD Y CARRERA.

FACULTAD\ CARRERAS	1982	1983	1984	1985	1986	1987	1988	1989	1990	1991	1992
TOTAL	83	111	181	128	218	266	229	227	224	250	276
FAC. CS. EDUCACION											
.TEC. EN COMUN. SOCIAL	-	-	-	-	-	-	-	-	-	-	3
.CS. EDUCACION	-	-	-	-	12	-	-	-	-	-	-
.LIC. CS. EDUCACION	-	-	-	1	-	-	4	-	-	4	3
.LIC. COMUNIC. SOCIAL	-	-	-	-	-	11	1	6	16	7	-
.LIC. CS. INFORMACION	-	-	-	-	-	-	6	2	2	-	2
.PROF. CS. EDUCACION	4	4	6	-	4	1	4	16	-	5	9
.PROF. ENS. MEDIA Y SUP. CS. EDUCACION	5	5	6	27	12	-	-	-	-	-	-
FAC. CS. AGROPECUARIAS											
.ING. AGRONOMICA	13	16	28	22	17	24	14	20	26	12	17
FAC. CS. ADMINISTRACION											
.CONTADOR PUBLICO	21	23	40	17	29	36	51	19	18	25	27
.ANALISTA PROGRAMADOR	-	-	-	-	-	-	-	-	-	-	11
.LIC. CS. ADMINISTRACION	-	-	-	-	-	-	-	2	-	-	-
.PROF. CS. ECONOMICAS	-	4	3	5	4	2	-	-	-	-	-
FAC. CS. ECONOMICAS											
.CONTADOR PUBLICO	22	33	42	38	42	48	37	61	47	39	77

-CANTIDAD DE ALUMNOS DE LA UNIVERSIDAD NACIONAL DE ENTRE RIOS SEGUN LUGAR DE RESIDENCIA ESTABLE
POR FACULTAD. AÑO 1992.

DIVISION		FAC. CS.	FAC. CS.	FAC. CS.	FAC. CS.	FAC. CS.	FAC. DE	FAC. SERV.	FAC. CS.	FAC. DE
POLITICA		EDUCAC.	AGROPEC.	ADMIN.	ECONOM.	ALIMEN.	BROMAT.	SOCIAL	SALUD	INGENIER.
ADMINISTRATIVA	TOTAL									
TOTAL PROVINCIA	4.882	663	418	1.070	1.486	187	129	380	258	271
COLON	141	1	9	56	5	9	4	5	48	4
CONCORDIA	1.082	6	12	859	8	164	2	11	6	14
DIAMANTE	137	31	22	-	52	-	1	21	-	10
FEDERACION	131	4	3	106	6	4	-	3	1	4
FEDERAL	11	3	-	3	2	-	-	2	-	1
FELICIANO	11	-	3	3	4	-	-	-	-	1
GUALEGUAY	68	2	5	2	24	-	10	10	9	7
GUALEGUAYCHU	172	2	5	8	9	-	95	10	34	9
ISLAS DEL IBICUY	-	-	-	-	-	-	-	-	-	-
LA PAZ	107	10	7	-	47	2	-	27	2	12
NOGOYA	87	4	15	1	36	-	2	18	5	8
PARANA	2.528	580	283	5	1.208	3	1	238	10	189
TALA	64	6	8	-	28	-	3	4	10	5
URUGUAY	186	5	8	9	12	3	11	12	123	3
VICTORIA	80	3	20	-	35	-	-	16	-	6
VILLAGUAY	77	6	8	18	20	2	-	12	11	-

SALUD

	-INDICADORES SELECCIONADOS DEL AREA SALUD. TOTAL PROVINCIA.		-CANTIDAD DE CONSULTAS.				
	1991	1992	DIVISION POLITICO ADMINISTRATIVA	TOTAL DE CONSULTAS		CONTROL DE EMBARAZO	
				1991	1992	1991	1992
POBLACION	1.021.137	1.031.132	TOTAL PROVINCIA	1.917.680	1.861.887	48.452	39.864
TASA DE NATALIDAD	25,3	23,2	COLON	89.127	77.427	10.876	1.753
TASA DE MORTALIDAD GENERAL	7,6	8,1	CONCORDIA	206.517	218.552	7.075	5.340
TASA DE MORTALIDAD INFANTIL	20,8	21,8	DIAHAHTE	74.355	63.382	1.519	1.002
TASA DE MORTALIDAD NEONATAL	14,8	15,0	FEDERACION	65.435	69.166	2.381	1.157
TASA DE MORTALIDAD POSTNEONATAL	5,9	6,8	FEDERAL	41.736	44.256	1.217	851
TASA DE MORTALIDAD MATERIA	-	-	FELICIANO	18.938	16.011	566	564
TASA DE MORTALIDAD DE 1 A 4 AÑOS	-	-	GUALEGUAY	83.110	60.927	4.837	3.170
PORCENTAJE DE FALLECIDOS CON ATENCION MEDICA			GUALEGUAYCHU	215.648	209.782	5.028	4.140
TOTAL	-	-	ISLAS DEL IBICUY	12.617	11.688	540	452
DE - 1 AÑO	538	-	LA PAZ	97.262	102.121	2.222	2.960
NUMERO DE CONSULTAS	1.917.680	1.861.887	HOGOYA	55.531	53.448	2.056	1.373
NUMERO DE EGRESOS	81.474	77.135	PARANA	638.485	632.504	7.105	5.845
PORCENTAJE DE OCUPACION DE CAMAS	55,3	...	TALA	34.230	34.095	942	1.181
			URUGUAY	139.830	115.908	5.520	4.378
			VICTORIA	68.058	71.718	3.374	2.862
			VILLAGUAY	76.696	80.402	2.194	2.836

-TASA DE MORTALIDAD INFANTIL (1) TOTAL, NEONATAL Y POSTNEONATAL.

DIVISION POLITICO ADMINISTRATIVA	1980			1985			1990			1991			1992		
	T	N	P	T	N	P	T	N	P	T	N	P	T	N	P
TOTAL PROVINCIA	33,6	20,3	13,3	24,6	16,0	8,6	22,2	14,8	7,3	20,8	14,8	5,9	21,8	15,0	6,8
COLON	33,5	18,8	14,7	10,1	9,2	0,9	12,5	10,2	2,3	12,4	7,0	5,4	5,0	4,2	0,8
CONCORDIA	47,0	29,8	17,2	39,4	23,1	16,3	34,5	23,6	10,9	31,7	23,2	8,5	36,1	25,9	10,2
DIAMANTE	15,6	9,6	6,0	13,9	9,3	4,6	10,9	2,4	8,5	8,6	7,5	1,1	2,6	2,6	-
FEDERACION	19,8	13,2	6,6	19,3	12,3	7,0	22,2	17,4	4,8	9,1	7,0	2,1	12,1	7,5	4,5
FEDERAL	21,0	6,4	14,6	19,5	8,9	10,6	21,4	9,2	12,2	12,0	6,7	5,4	16,6	10,6	6,0
FELICIANO	50,7	22,5	28,2	38,8	27,7	11,1	18,1	5,2	12,9	18,3	9,1	9,1	10,0	2,5	7,4
GUALEGUAY	31,5	17,6	13,9	22,7	14,0	8,7	5,1	2,0	3,1	7,8	5,9	2,0	10,0	6,9	3,0
GUALEGUAYCHU	39,1	26,6	12,4	24,7	12,6	12,1	22,5	17,7	4,7	26,3	20,7	5,6	28,6	20,3	8,3
ISLAS DEL IBICUY	10,3	10,2	-	10,9	-	10,9	11,2	-	11,2	23,3	14,0	9,3
LA PAZ	33,6	11,5	22,0	24,1	14,5	9,6	24,3	18,9	5,4	13,5	6,0	7,5	21,4	11,6	9,8
NOGOYA	20,9	14,4	6,6	10,0	7,1	2,9	17,9	6,9	11,0	11,2	9,9	1,2	12,3	9,2	3,1
PARANA	31,6	20,1	11,5	23,9	16,6	7,3	23,3	15,7	7,6	24,1	18,1	5,9	27,5	19,6	7,9
TALA	40,4	21,8	18,6	7,9	7,9	-	7,5	-	7,5	19,8	15,4	4,4	12,1	8,0	4,0
URUGUAY	32,1	22,0	10,0	35,6	27,2	8,4	19,8	12,8	7,0	23,1	17,4	5,6	19,5	13,2	6,3
VICTORIA	25,1	17,7	7,4	19,6	4,5	15,1	18,1	13,1	4,9	11,0	6,9	4,1	7,7	3,1	4,6
VILLAGUAY	31,8	17,8	14,0	20,4	18,3	2,1	24,2	17,4	6,8	29,0	18,8	10,2	12,9	7,4	5,5

NOTA: (1) SEGUN DEPARTAMENTO DE OCURRENCIA.

-TRECE PRINCIPALES CAUSAS DE MORTALIDAD INFANTIL
DE RESIDENTES Y NO RESIDENTES EN LA PROVINCIA .
AÑO 1991.

CAUSAS	RESIDENTE EN	EN OTRA	T O T A L	
	LA PROVINCIA	JURISDIC.	ABSOLUTO	RELATIVO
TOTAL DEFUNCIONES INFANTILES	538	100,0
TOTAL TRECE PRIMERAS CAUSAS	410	5	415	77,1
1-TRASTORNOS RELACIONADOS CON LA DURACION CORTA DE LA GESTACION Y CON OTRA FORMA DE PESO BAJO AL NACER	86	1	87	16,2
2-SINDROME DE DIFICULTAD RESPIRATORIA	74	-	74	13,7
3-OTRAS AFECCIONES RESPIRATORIAS DEL FETO Y DEL RECIEN NACIDO	44	1	45	8,4
4-OTRAS ANOMALIAS CONGENITAS DEL CORAZON	35	-	35	6,5
5-INFECIONES PROPIAS DEL PERIODO PERINATAL	29	1	30	5,6
6-HIPOXIA INTRAUTERINA Y ASFIXIA AL NACER	28	-	28	5,2
7-OTRAS ANOMALIAS CONGENITAS Y LA NO ESPECIFICADA	23	1	24	4,5
8-MUERTE SUBITA, CAUSA DESCONOCIDA	21	-	21	3,9
9-DISRITMIA CARDIACA	19	-	19	3,5
10-OTRAS AFECCIONES Y LAS MAL DEFINIDAS QUE SE ORIGINAN EN EL PERIODO PERINATAL	17	-	17	3,2
11-OTRA DESNUTRICION PROTEINOCALORICA GRAVE	14	-	14	2,6
12-FETO O RECIEN NACIDO AFECTADO POR OTRAS COMPLICACIONES DEL TRABAJO Y DEL PARTO	11	-	11	2,0
13-FETO O RECIEN NACIDO AFECTADO POR COMPLICACIONES MATERIAS DEL EMBARAZO	9	1	10	1,9

-MORTALIDAD INFANTIL POR CAUSAS AGRUPADAS SEGUN CRITERIOS DE EVITABILIDAD. AÑO 1990.

CAUSAS	DE 0 A 7 DIAS		DE 7 A 27 DIAS		CAUSAS	DE 28 DIAS A 11 MESES	
	TOTAL	%	TOTAL	%		TOTAL	%
TOTALES	313	100,0	48	100,0	TOTALES	177	100,0
REDUCIBLES POR BUEN CONTROL DEL EMBARAZO	8	2,5	-	-	REDUCIBLES POR PREVENCIÓN	1	0,6
REDUCIBLES POR BUENA ATENCIÓN EN EL PARTO	36	11,5	4	8,3	REDUCIBLES POR DIAGNÓSTICO Y TRATAMIENTO PRECOZ	19	10,7
REDUCIBLES POR DIAGNÓSTICO Y TRATAMIENTO PRECOZ	59	18,8	17	35,4	OTRAS REDUCIBLES	46	26,0
OTRAS REDUCIBLES	4	1,3	5	10,4	PARCIALMENTE REDUCIBLES POR BUEN CONTROL DEL EMBARAZO	18	10,2
PARCIALMENTE REDUCIBLES POR BUEN CONTROL DEL EMBARAZO	120	38,3	9	18,7	NO EVITABLES	55	31,0
NO EVITABLES	56	18,0	5	10,4	DESCONOCIDAS	27	15,3
DESCONOCIDAS	16	5,1	7	14,6	OTRAS CAUSAS	11	6,2
OTRAS CAUSAS	14	4,5	1	2,2			

-MORTALIDAD DE 1 A 4 AÑOS SEGUN CAUSA EN LA PROVINCIA DE ENTRE RIOS. AÑO 1991.

CAUSAS

TOTAL DEFUNCIONES	54		
1-PARO CARDIACO	4	19-ENCEFALITIS, MIELITIS Y ENCEFALOMIELITIS, SIN ESPECIFICACION	1
2-OTRAS FORMAS DE DESNUTRICION PROTEINOCALORICA SIN ESPECIFICACION (INCLUYE DESNUTRICION CALORICA; DISTROFIA DEBIDA A DESNUTRICION)	3	20-OTRA ENFERMEDAD DESMIELINIZANTE DEL SISTEMA NERVIOSO CENTRAL	1
3-COLITIS, ENTERITIS Y GASTROENTERITIS DE PRESUNTO ORIGEN INFECCIOSO.	2	21-INSUFICIENCIA CARDIACA SIN ESPECIFICACION	1
4-PARALISIS CEREBRAL INFANTIL SIN ESPECIFICACION	2	22-EPIGLOTITIS AGUDA	1
5-BRONCONEUMONIA, ORGANISMO CAUSAL NO ESPECIFICADO	2	23-OTRAS ENFERMEDADES DE LA TRAQUEA O DE LOS BRONQUIOS NO CLASIFICADAS EN OTRA PARTE (INCLUYE: CALCIFICACION, ESTENOSIS, ULCERA BRONQUIAL/TRAQUEAL)	1
6-BRONQUITIS NO ESPECIFICADA NI COMO AGUDA NI COMO CRONICA.	2	24-OTRAS ENFERMEDADES DEL APARATO RESPIRATORIO SIN ESPECIFICACION (INCLUYE: ENFERMEDAD RESPIRATORIA CRONICA.SAI)	1
7-ENVENENAMIENTO ACCIDENTAL POR SUSTANCIAS SOLIDAS Y LIQUIDAS SIN ESPECIFICACION	2	25-HERNIA UMBILICAL	1
8-AHOGAMIENTO Y SUMERSION ACCIDENTALES SIN ESPECIFICACION	2	26-INSUFICIENCIA RENAL SIN ESPECIFICACION (INCLUYE: UREMIA SAI)	1
9-SINDROME DE LA HUERTE SUBITA DEL LACTANTE	2	27-ENCEFALOCOLE	1
10-ACCIDENTES NO ESPECIFICADO	4	28-ANOMALIAS NO ESPECIFICADA DEL ENCEFALO DE LA MEDULA ESPINAL O DEL SISTEMA NERVIOSO	1
11-TUBERCULOSIS PULMONAR SIN ESPECIFICACION	1	29-ANOMALIA CONGENITA SIN ESPECIFICACION	1
12-SEPTICEMIA NO ESPECIFICADA	1	30-OTRA CAUSA NO ESPECIFICADA Y DESCONOCIDA DE MORBILIDAD Y DE MORTALIDAD (INCLUYE: ENFERMEDAD NO DIAGNOSTICADA Y SIN ESPECIFICACION DEL SITIO ANATOMICO NI DEL SISTEMA AFECTADO)	1
13-ENFERMEDADES VIRICAS DEL SISTEMA NERVIOSO CENTRAL NO TRASMITIDAS POR ARTRÓPODOS, SIN ESPECIFICACION	1	31-ACCIDENTE DE TRANSITO DE VEHICULO DE MOTOR DE NATURALEZA NO ESPECIFICADA	1
14-SARAMPION SIN MENCION DE COMPLICACION	1	32-ACCIDENTE CAUSADO POR FUEGO NO ESPEC.	1
15-LEUCEMIA LINFOIDE AGUDA	1	33-AHOGAMIENTO ACCIDENTAL	4
16-OTRA DESNUTRICION PROTEINOCALORICA GRAVE (DESNUTRICION DE TERCER GRADO SEGUN LA CLASIFICACION GOMEZ; EDEMA NUTRICIONAL SIN MENCION DE DESPIGMENTACION DE LA PIEL Y DEL PELO	1	34-INSHALACION O INGESTION DE OBJETO EXTRAÑO, EXCEPTO ALIMENTO, QUE CAUSA	
17-DESNUTRICION DE GRADO MODERADO	1		
18-OTRAS ENFERMEDADES DEL BAZO (INCLUYE: ATROFIA, INFARTO, QUISTE, RUPTURA NO TRAUMATICA DEL BAZO	1		
			OBSTRUCCION DE LAS VIAS RESPIRATORIAS O SOFOCACION 1
			35-LESION POR OTROS MEDIOS Y POR LOS NO ESPECIFICADOS EN LA QUE SE IGNORA SI FUE ACCIDENTAL O INTENCIONALMENTE INFLIGIDA 1
			36-QUEMADURAS CAUSADAS POR INCENDIO 1

-PRIMERAS CAUSAS DE MUERTE DE RESIDENTES EN LA PROVINCIA DE ENTRE RIOS.

CAUSAS	1 9 9 0		CAUSAS	1 9 9 1	
TOTAL DEFUNCIONES	7.942	100,0	TOTAL DEFUNCIONES	7.547	100,0
TOTAL DEFUNCIONES PRIMERAS CAUSAS	4.613	58,1	TOTAL DEFUNCIONES PRIMERAS CAUSAS	4.376	58,0
1-DISRITHIA CARDIACA	678	8,5	1-ENFERMEDAD CEREBROVASCULAR AGUDA PERO MAL DEFINIDA	655	8,7
2-INSUFICIENCIA CARDIACA	638	8,0	2-INSUFICIENCIA CARDIACA	641	8,5
3-ENFERMEDAD CEREBROVASCULAR AGUDA PERO MAL DEFINIDA	632	8,0	3-DISRITHIA CARDIACA	591	7,8
4-INFARTO AGUDO DEL MIOCARDIO	508	6,4	4-INFARTO AGUDO DEL MIOCARDIO	421	5,6
5-TUMOR MALIGNO DE LA TRAQUEA, DE LOS BRONQUIOS Y DEL PULMON	285	3,6	5-TUMOR MALIGNO DE LA TRAQUEA, DE LOS BRONQUIOS Y DEL PULMON	317	4,2
6-DIABETES MELLITUS	192	2,4	6-DIABETES MELLITUS	200	2,7
7-OTRAS FORMAS DE LA ENFERMEDAD ISQUEMICA CRONICA DEL CORAZON	186	2,3	7-ATEROSCLEROSIS	194	2,6
8-ATEROSCLEROSIS	175	2,2	8-OTRAS FORMAS DE LA ENFERMEDAD ISQUEMICA DEL CORAZON	151	2,0
9-OTRAS ENFERMEDADES CEREBROVAS- CULARES Y LA MAL DEFINIDA	138	1,7	9-TUMOR MALIGNO DE SITIO NO ES- PECIFICADO	141	1,9
10-OTRA NEUMOPATIA	126	1,6	10-TUMOR MALIGNO DEL ESTOMAGO	121	1,6
11-TUMOR MALIGNO DEL ESTOMAGO	124	1,6	11-TUMOR MALIGNO DE LA MAMA DE LA MUJER	118	1,6
12-TUMOR MALIGNO DE SITIO NO ES- PECIFICADO	117	1,5	12-CIRROSIS Y OTRAS ENFERMEDADES CRONICAS DEL HIGADO	114	1,5
13-CIRROSIS Y OTRAS ENFERMEDADES CRONICAS DEL HIGADO	113	1,4	13-OTRAS ENFERMEDADES CEREBROVAS- CULARES Y LA MAL DEFINIDA	106	1,4
14-TUMOR MALIGNO DEL COLON	104	1,3	14-TUMOR MALIGNO DEL COLON	92	1,2
15-TUMOR MALIGNO DE LA MAMA DE LA MUJER	98	1,2	15-OTRA NEUMOPATIA	90	1,2
16-SEPTICEMIA	95	1,2	16-TUMOR MALIGNO DE LA PROSTATA	88	1,2
17-TUMOR MALIGNO DE LA PROSTATA	89	1,1	17-TRASTORNOS RELACIONADOS CON LA DURACION CORTA DE LA GESTACION Y CON OTRA FORMA DE PESO BAJO AL HACER	87	1,2
18-INSUFICIENCIA RENAL SIN ESPE- CIFICACION	80	1,0	18-TUMOR MALIGNO DEL PANCREAS	86	1,1
19-MUERTE SUBITA CAUSA DESCONOCIDA	79	1,0	19-ENFERMEDAD CARDIACA HIPERTEN- SIVA	83	1,1
20-TUMOR MALIGNO DEL PANCREAS	78	1,0	20-HEMORRAGIA INTRACEREBRAL	80	1,1
21-ENFERMEDAD CARDIACA HIPERTENSIVA	78	1,0			

- CANTIDAD TOTAL DE CASOS DE SIDA POR SEXO Y FORMA DE CONTAGIO Y MUERTOS. Años 1988 AL 1993.

DIVISION POLITICO ADMINISTRATIVA					DROGADICTO							MUERTOS
	VARONES	MUJERES	HOMOSEX.	HETEROSEX.	INTRAVENOSO	TRANSF.	BISEXUAL	HEREDITARIO	DESCONOCIDO	ENFERMO	INFECTADO	
TOTAL PROVINCIA	94	37	25	38	17	9	19	7	26	38	95	24
COLON	2	1	2	1	-	-	-	-	-	1	2	1
CONCORDIA	17	8	4	10	2	2	5	2	1	10	14	6
DIAMANTE	5	1	-	-	-	4	1	-	1	-	6	-
FEDERACION	3	2	3	2	1	-	1	-	2	2	4	2
FEDERAL	-	-	-	-	-	-	-	-	-	-	-	-
FELICIANO	-	-	-	-	-	-	-	-	-	-	-	-
GUALEGUAY	9	2	2	1	4	-	4	-	1	4	7	1
GUALEGUAYCHU	4	2	-	3	1	-	1	-	1	3	3	2
ISLAS DEL IBICUY	-	-	-	-	-	-	-	-	-	-	-	-
LA PAZ	-	-	-	-	-	-	-	-	-	-	-	-
NOGOYA	3	2	-	2	-	-	1	1	1	1	4	-
PARANA	36	10	12	11	3	3	5	2	12	14	33	9
TALA	2	1	-	-	2	-	-	1	-	1	2	1
URUGUAY	11	7	1	6	4	-	1	1	7	1	18	1
VICTORIA	1	-	1	-	-	-	-	-	-	-	1	-
VILLAGUAY	1	1	-	2	-	-	-	-	-	1	1	1

-NUMERO DE DOSIS APLICADAS Y SU COBERTURA EN MENORES DE UN AÑO. AÑO 1992.

DIVISION POLITICO ADMINISTRATIVA	NACIDOS VIVOS	VACUNA SABIN - 1 AÑO (3º DOSIS)		VACUNA TRIPLE - 1 AÑO (3º DOSIS)		VACUNA ANTISARAMPIONOSA - 1 AÑO		VACUNA B. C. G. - 1 AÑO	
		Nº DOSIS	COBERTURA	Nº DOSIS	COBERTURA	Nº DOSIS	COBERTURA	Nº DOSIS	COBERTURA
TOTAL PROVINCIA	25.875	22.374	86,5	22.458	86,8	23.502	90,8	27.129	104,8
COLON	1.288	1.507	117,0	1.549	120,3	1.396	108,4	1.673	129,9
CONCORDIA	4.002	3.133	78,3	3.181	79,5	3.344	83,6	4.030	100,7
DIAMANTE	925	894	96,6	939	101,5	868	93,8	949	102,6
FEDERACION	1.424	992	69,7	1.032	72,5	1.236	86,8	1.118	78,5
FEDERAL	746	743	99,6	761	102,0	851	114,1	866	116,1
FELICIANO	436	284	65,1	287	65,8	295	67,7	374	85,8
GUALEGUAY	1.017	640	62,9	649	63,8	582	57,2	851	83,7
GUALEGUAYCHU	2.126	1.854	87,2	1.844	86,7	2.098	98,7	2.036	95,8
ISLAS DEL IBICUY	267	241	90,3	237	88,8	215	80,5	223	83,5
LA PAZ	1.992	1.705	85,6	1.657	83,2	1.703	85,5	1.872	94,0
NOGOYA	804	760	94,5	853	106,1	824	102,5	794	98,8
PARANA	6.725	5.722	85,1	5.617	83,5	6.309	93,8	7.781	115,7
TALA	453	404	89,2	398	87,9	501	110,6	478	105,5
URUGUAY	1.775	1.935	109,0	1.878	105,8	2.031	114,4	2.265	127,6
VICTORIA	725	729	99,7	724	99,9	575	79,3	827	114,1
VILLAGUAY	1.170	837	71,5	852	72,8	674	57,6	992	84,8

DIVISION POLITICO ADMINISTRATIVA	POBLACION		NUMERO DE CASOS NUEVOS DE T.B.C.		TASA DE INCIDENCIA POR 100.000 HABIT.		NUMERO DE DEFUN- CIONES POR T.B.C.		TASA ESPECIFICA DE MORTALIDAD POR T.B.C. POR 100.000 HABIT.	
	1991	1992	1991	1992	1991	1992	1991	1992	1991	1992
TOTAL PROVINCIA	1.021.137	1.031.132	421	466	41,2	45,2	50	40	4,9	3,9
COLON	55.885	55.812	23	31	41,2	55,5	5	2	8,9	3,6
CONCORDIA	138.296	140.525	124	146	89,7	103,9	10	13	7,2	9,3
DIAMANTE	39.735	40.057	11	4	27,7	10,0	2	2	5,0	5,0
FEDERACION	48.796	49.476	5	23	10,2	46,5	3	4	6,1	8,1
FEDERAL	22.104	22.196	11	9	49,8	40,5	1	2	4,5	9,0
FELICIANO	12.426	12.431	9	9	72,4	72,4	3	-	24,1	-
GUALEGUAY	42.916	43.259	11	17	25,6	39,3	3	2	7,0	4,6
GUALEGUAYCHU	89.370	89.400	17	22	19,0	24,6	-	-	-	-
ISLAS DEL IBICUY	10.575	10.810	-	1	-	9,2	1	-	9,5	-
LA PAZ	61.837	62.216	65	21	105,1	33,8	5	1	8,1	1,6
NOGOYA	37.194	37.237	10	-	26,9	-	1	-	2,7	-
PARANA	273.210	281.545	92	120	33,7	42,6	9	7	3,3	2,5
TALA	24.248	24.255	4	7	16,5	28,9	-	1	-	4,1
URUGUAY	90.244	86.990	21	18	23,3	20,7	4	3	4,4	3,4
VICTORIA	30.216	30.286	18	34	59,6	112,3	3	1	9,9	3,3
VILLAGUAY	44.085	43.837	-	4	-	9,1	-	2	-	4,6

-CANTIDAD TOTAL DE ALUMNOS DE PRIMER GRADO DE ESTABLECIMIENTOS
ESTATALES QUE NECESITAN VACUNA DE :

DIVISION POLITICO ADMINISTRATIVA	SABIN		DOBLE		B. C. G		SARAMPION	
	1991	1992	1991	1992	1991	1992	1991	1992
TOTAL PROVINCIA	1.543	1.490	1.668	1.764	2.178	2.173	1.171	936
COLON	44	33	45	43	39	36	28	14
CONCORDIA	326	336	425	435	489	521	250	211
DIAMANTE	42	41	46	45	59	59	26	39
FEDERACION	95	91	88	103	112	134	80	20
FEDERAL	46	61	37	33	59	109	35	28
FELICIANO	9	18	9	25	36	27	17	10
GUALEGUAY	109	89	133	129	156	181	65	77
GUALEGUAYCHU	126	125	140	141	146	154	101	67
ISLAS DEL IBICUY	38	27	24	22	36	23	20	11
LA PAZ	233	131	232	133	294	165	165	69
NOGOYA	42	55	64	70	94	87	52	44
PARANA	224	204	249	236	332	276	173	133
TALA	21	42	31	73	36	79	21	48
URUGUAY	100	67	73	64	138	89	68	41
VICTORIA	58	55	42	59	70	56	37	29
VILLAGUAY	30	115	50	153	82	177	33	95

DIVISION POLITICO ADMINISTRATIVA	-CANTIDAD TOTAL DE ALUMNOS DE PRIMER GRA- DO QUE NECESITAN VACUNA DE: AÑO 1992.			
	SABIN	DOBLE	B.C.G	SARAMPION
TOTAL PROVINCIA	1.799	2.067	2.543	1.177
COLON	33	43	36	14
CONCORDIA	470	565	687	328
DIAMANTE	49	54	72	43
FEDERACION	106	120	150	32
FEDERAL	64	35	114	31
FELICIANO
GUALEGUAY	90	132	183	77
GUALEGUAYCHU	180	198	220	109
ISLAS DEL IBICUY
LA PAZ	141	142	180	78
NOGOYA	58	77	95	44
PARANA	225	252	293	141
TALA	51	75	86	51
URUGUAY	76	72	95	43
VICTORIA	96	108	105	70
VILLAGUAY	115	153	177	95

-CANTIDAD DE ALUMNOS DE ESTABLECIMIENTOS DE PRIMER GRADO ESTATALES
URBANA/RURAL AÑO 199 QUE NECESITAN VACUNA DE :

DIVISION POLITICO ADMINISTRATIVA	SABIN		DOBLE		B. C. G.		SARAMPION	
	URBANA	RURAL	URBANA	RURAL	URBANA	RURAL	URBANA	RURAL
TOTAL PROVINCIA	1.086	404	1.288	476	1.564	609	654	282
COLON	28	5	35	8	33	3	12	2
CONCORDIA	229	107	330	105	377	144	131	80
DIAMANTE	28	13	34	11	47	12	31	8
FEDERACION	64	27	71	32	96	38	14	6
FEDERAL	56	5	32	1	76	33	27	1
FELICIANO	15	3	13	12	13	14	7	3
GUALEGUAY	79	10	108	21	155	26	67	10
GUALEGUAYCHU	108	17	115	26	128	26	58	9
ISLAS DEL IBICUY	-	27	-	22	-	23	-	11
LA PAZ	75	56	70	63	75	90	20	49
NOGOYA	29	26	37	33	45	42	27	17
PARANA	195	9	225	11	263	13	125	8
TALA	34	8	59	14	64	15	38	10
URUGUAY	60	7	52	12	79	10	41	-
VICTORIA	35	20	41	18	33	23	18	11
VILLAGUAY	51	64	66	87	80	97	38	57

-EVALUACION DE INMUNIZACIONES DE ALUMNOS INGRESANTES A PRIMER GRADO. AÑO 1992. TOTAL GENERAL

DIVISION POLITICO ADMINISTRATIVA	TOTAL ESCUELAS	Nº DE ESCUELAS EVALUADAS C/1º GRADO	% DE ESCUELAS EVALUADAS	Nº DE INSCRIPTOS	Nº DE ALUMNOS CONCURRENTES	% DE ALUMNOS CON VACUNACION COMPLETA
TOTAL PROVINCIA	1.268	1.102	86,9	23.584	23.294	84,9
COLDH	68	39	57,4	718	709	90,8
CONCORDIA	82	81	98,8	4.064	3.995	79,1
DIAMANTE	53	51	96,2	892	877	88,9
FEDERACION FEDERAL	76	74	97,4	1.446	1.424	84,4
FELICIANO	62	59	95,2	793	777	81,7
GUALEGUAY	31	29	93,5	432	418	94,5
GALEGAYCHU	56	54	96,4	1.091	1.080	78,8
ISLAS DEL IBICUY	111	108	97,3	1.947	1.938	83,4
LA PAZ	30	21	70,0	261	246	85,4
NOGOYA	108	105	97,2	1.624	1.592	86,8
PARANA	98	98	100,0	814	818	85,7
TALA	205	149	72,7	5.763	5.712	92,1
URUGUAY	57	52	91,2	624	608	84,4
VICTORIA	88	68	77,3	1.348	1.332	88,1
VILLAGUAY	49	49	100,0	723	712	87,9
	94	65	69,1	1.044	1.056	78,1

-EVALUACION DE INMUNIZACIONES DE ALUMNOS INGRESANTES A PRIMER GRADO. TOTAL ESTATAL.

DIVISION POLITICO ADMINISTRATIVA	TOTAL ESCUELAS		Nº DE ESCUELAS EVALUADAS C/1º GRADO		% DE ESCUELAS EVALUADAS		Nº DE INSCRIPTOS		Nº DE ALUMNOS CONCURRENTES		% DE ALUMNOS CON VACUNACION COMPLETA	
	1991	1992	1991	1992	1991	1992	1991	1992	1991	1992	1991	1992
	TOTAL PROVINCIA	1.208	1.151	1.028	1.025	85,09	89,10	21.446	19.684	21.200	19.410	86,16
COLON	75	64	43	36	57,33	56,25	768	602	762	593	91,73	89,00
CONCORDIA	68	68	65	68	95,58	100,00	3.735	3.252	3.656	3.183	81,29	79,20
DIAMANTE	47	47	45	46	95,74	97,87	694	693	687	678	89,22	88,10
FEDFRACION	68	66	65	66	95,58	100,00	1.138	1.066	1.114	1.047	86,71	82,00
FEDERAL	58	58	57	58	98,27	100,00	642	731	629	715	88,55	80,80
FELICIANO	29	29	29	29	100,00	100,00	398	432	392	418	90,30	94,50
GUALEGUAY	57	53	56	52	98,24	98,10	1.064	1.012	1.051	1.001	76,97	77,50
GALEGAYCHU	111	101	100	101	90,09	100,00	1.781	1.551	1.776	1.542	84,74	84,60
ISLAS DEL IBICUY	31	29	26	21	83,87	72,40	328	261	319	246	79,93	85,40
LA PAZ	103	102	96	102	93,20	100,00	1.780	1.432	1.784	1.405	81,10	86,20
NOGOYA	94	94	88	94	93,61	100,00	737	635	734	639	85,28	84,00
PARANA	172	170	119	131	69,18	77,10	4.520	4.789	4.479	4.741	89,81	91,00
TALA	50	50	49	50	98,00	100,00	528	554	527	538	91,08	84,20
URUGUAY	89	80	80	60	89,88	75,00	1.645	1.074	1.627	1.063	88,81	87,80
VICTORIA	52	47	46	47	88,46	100,00	724	645	721	634	86,13	87,70
VILLAGUAY	104	93	64	64	61,53	68,80	964	955	942	967	89,17	76,10

-EVALUACION DE INMUNIZACIONES DE ALUMNOS INGRESANTES A PRIMER GRADO. TOTAL PRIVADA.

DIVISION POLITICO ADMINISTRATIVA	TOTAL ESCUELAS		Nº DE ESCUELAS EVALUADAS C/1º GRADO		% DE ESCUELAS EVALUADAS		Nº DE INSCRIPTOS		Nº DE ALUMNOS CONCURRENTES		% DE ALUMNOS CON VACUNACION COMPLETA	
	1991	1992	1991	1992	1991	1992	1991	1992	1991	1992	1991	1992
	TOTAL PROVINCIA	117	117	73	77	62,39	65,80	3.379	3.900	3.353	3.884	88,07
COLON	5	4	4	3	80,00	75,00	177	116	177	116	79,09	100,00
CONCORDIA	13	14	13	13	100,00	92,90	821	812	814	812	81,44	78,70
DIAMANTE	7	6	7	5	100,00	83,30	227	199	226	199	87,61	92,00
FEDERACION	8	10	5	8	62,50	80,00	269	380	264	377	85,22	91,00
FEDERAL	3	4	1	1	33,33	25,00	67	62	66	62	83,33	91,90
FELICIANO	2	2	1	-	50,00	-	25	...	25	...	72,00	-
GUALEGUAY	3	3	2	2	66,66	66,70	19	79	19	79	100,00	94,90
GALEGAYCHU	13	10	6	7	46,15	70,00	334	396	334	396	83,53	78,80
ISLAS DEL IBICUY	2	1	1	-	50,00	-	-	...	-	...	0,00	-
LA PAZ	7	6	3	3	42,85	50,00	194	192	189	187	92,59	91,40
NOGOYA	4	4	3	4	75,00	100,00	178	179	177	179	95,48	91,60
PARANA	35	35	14	18	40,00	51,42	674	974	673	971	97,32	97,40
TALA	3	7	2	2	66,66	28,60	63	70	63	70	100,00	85,70
URUGUAY	9	8	9	8	100,00	100,00	287	274	283	269	88,69	89,60
VICTORIA	2	2	1	2	50,00	100,00	43	78	42	78	100,00	89,70
VILLAGUAY	1	1	1	1	100,00	100,00	1	89	1	89	100,00	100,00

-EVALUACION DE INMUNIZACIONES DE ALUMNOS INGRESANTES A PRIMER GRADO. AÑO 1992. ESTATAL URBANA/RURAL.

DIVISION POLITICO ADMINISTRATIVA	Nº DE ESCUELAS EVALUADAS C/1º GRADO		% DE ESCUELAS EVALUADAS		Nº DE INSCRIPTOS		Nº DE ALUMNOS CONCURRENTES		% DE ALUMNOS CON VACUNACION COMPLETA	
	URBANA	RURAL	URBANA	RURAL	URBANA	RURAL	URBANA	RURAL	URBANA	RURAL
TOTAL PROVINCIA	300	723	26,1	62,7	15.015	4.683	14.826	4.570	85,6	83,7
COLON	9	27	14,1	42,2	438	164	431	162	87,5	93,2
CONCORDIA	37	31	53,8	61,5	2.507	745	2.458	725	79,4	79,4
DIAMANTE	10	36	22,2	80,0	525	168	514	164	87,4	87,4
FEDERACION	29	37	20,3	50,1	784	282	766	281	62,5	81,6
FEDERAL	12	45	19,6	77,6	439	292	430	285	78,8	83,8
FELICIANO	4	25	13,8	86,2	196	236	187	231	95,2	93,9
GUALEGUAY	15	37	28,3	69,8	800	212	796	205	76,9	80,0
GALEGAYCHU	35	65	33,3	64,4	1.147	404	1.143	399	82,9	89,5
ISLAS DEL IBICUY	12	19	6,9	65,5	64	197	62	184	100,0	80,4
LA PAZ	22	80	22,1	78,9	961	471	948	457	89,6	79,2
NOGOYA	17	77	15,3	81,9	363	286	349	276	84,0	84,1
PARANA	60	71	37,0	43,8	4.522	267	4.475	266	90,8	95,5
TALA	10	40	22,7	90,9	384	170	382	156	82,2	89,1
URUGUAY	17	43	21,3	53,8	804	270	797	266	86,2	92,5
VICTORIA	9	38	16,7	80,9	422	223	413	221	87,4	88,2
VILLAGUAY	12	52	12,9	55,9	659	296	675	292	84,1	57,5

-EVALUACION DE INMUNIZACIONES DE ALUMNOS INGRESANTES A PRIMER GRADO. AÑO 1992. PRIVADA URBANA/RURAL.

DIVISION POLITICO ADMINISTRATIVA	Nº DE ESCUELAS EVALUADAS C/1º GRADO		% DE ESCUELAS EVALUADAS		Nº DE INSCRIPTOS		Nº DE ALUMNOS CONCURRENTES		% DE ALUMNOS CON VACUNACION COMPLETA	
	URBANA	RURAL	URBANA	RURAL	URBANA	RURAL	URBANA	RURAL	URBANA	RURAL
TOTAL PROVINCIA	61	16	52,1	13,7	3.514	386	3.502	382	88,3	97,4
COLON	3	-	75,0	-	116	...	116	...	100,0	-
CONCORDIA	10	3	83,3	25,0	735	77	735	77	76,5	100,0
DIAMANTE	2	3	33,3	50,0	140	59	140	59	88,6	100,0
FEDERACION	6	2	60,0	20,0	357	23	354	23	92,9	60,8
FEDERAL	1	-	25,0	-	62	...	62	...	91,9	-
FELICIANO	-	-	-	-	-	-
GUALEGUAY	2	-	66,7	-	79	...	79	...	94,9	-
GALEGAYCHU	6	1	60,0	10,0	395	1	395	1	78,7	100,0
ISLAS DEL IBICUY	-	-	-	-	-	-
LA PAZ	2	1	33,3	16,6	146	46	145	42	89,0	100,0
NOGOYA	3	1	75,0	25,0	152	27	152	27	90,8	96,3
PARANA	14	4	40,0	11,4	835	139	832	139	97,0	100,0
TALA	2	-	28,6	-	70	...	70	...	85,7	-
URUGUAY	7	1	87,5	12,5	260	14	255	14	89,0	100,0
VICTORIA	2	-	100,0	-	78	...	78	...	89,7	-
VILLAGUAY	1	-	100,0	-	89	...	89	...	100,0	-

-INDICADORES DE PRESTACIONES HOSPITALARIAS.

DIVISION POLITICO ADMINISTRATIVA	PORCENTAJE DE OCUPACION					PROMEDIO DE CAMAS DISPONIBLES			MORTALIDAD HOSPITALARIA	
	1980	1985	1989	1990	1991	1990	1991	1992	1990	1991
TOTAL PROVINCIA	51,0	51,6	56,1	59,0	55,3	4.503	4.523	4.584	3,1	2,8
COLON	33,7	38,6	47,0	45,9	44,5	236	291	292	3,3	2,8
CONCORDIA	34,3	39,5	46,0	49,6	42,5	280	300	303	3,6	3,6
DIAMANTE	47,5	54,2	43,0	53,1	53,1	379	430	431	2,7	2,3
FEDERACION	40,1	32,4	38,8	45,0	41,4	146	125	147	2,4	0,9
FEDERAL	83,6	73,6	85,1	86,2	86,5	349	332	335	1,7	2,0
FELICIANO	39,8	41,2	75,4	70,0	63,0	90	90	89	2,5	1,8
GUALEGUAY	40,1	40,7	47,8	49,0	43,1	193	195	195	2,9	3,9
GUALEGUAYCHU	45,9	46,3	52,2	54,1	48,6	346	342	345	3,2	3,0
ISLAS DE IBICUY	24,4	29,2	37,2	33	31	31	1,3	0,9
LA PAZ	48,9	54,7	49,1	50,1	45,0	204	220	216	2,9	1,8
NOGOYA	39,7	43,1	38,8	45,8	46,1	139	152	155	2,1	1,9
PARANA	63,7	64,9	67,5	71,0	65,3	1.000	984	989	3,5	3,1
TALA	63,0	54,8	52,3	52,0	47,5	218	213	212	2,8	3,0
URUGUAY	51,9	31,6	46,9	54,0	49,1	296	281	29	2,8	3,1
VICTORIA	56,8	59,0	68,1	66,7	67,4	197	200	204	3,2	2,6
VILLAGUAY	58,0	38,1	43,3	52,0	51,1	342	337	344	3,0	3,0

DIVISION POLITICO ADMINISTRATIVA	-EVOLUCION DE LA CANTIDAD DE EGRESOS HOSPITALARIOS.		
	1990	1991	1992
TOTAL PROVINCIA	83.878	81.474	77.135
COLON	4.373	3.962	3.382
CONCORDIA	8.759	8.480	8.429
DIAMANTE	3.202	2.992	2.701
FEDERACION	4.485	3.515	4.059
FEDERAL	2.726	2.627	2.615
FELICIANO	1.443	1.628	1.524
GUALEGUAY	4.456	3.913	3.110
GUALEGUAYCHU	8.052	7.138	7.506
ISLAS DEL IBICUY	615	637	656
LA PAZ	5.849	5.976	5.992
NOGOYA	3.117	3.823	3.280
PARANA	21.407	21.882	20.596
TALA	3.307	3.001	2.583
URUGUAY	4.843	4.675	3.989
VICTORIA	3.039	2.955	2.715
VILLAGUAY	4.205	4.270	3.998

-CANTIDAD DE CONSULTAS EXTERIAS POR GRUPOS ETAREOS, AÑO 1992.

DIVISION	GRUPOS ETAREOS								SIN CONTROL DE ESPECIF. EMBARAZO
	POLITICO	ADMINISTRATIVA	DE 2 - 4	DE 5 - 9	DE 10 - 14	DE 15 - 49	DE 50 Y +		
TOTAL PROVINCIA	164.274	116.425	155.136	185.634	179.772	668.433	339.565	52.648	39.864
COLON	4.944	3.998	5.179	6.956	8.033	34.213	14.104	-	1.753
CONCORDIA	20.178	18.792	23.249	26.102	27.150	67.697	27.295	8.089	5.340
DIAMANTE	3.986	3.050	4.695	6.420	5.571	24.964	14.696	-	1.002
FEDERACION	6.847	4.954	6.329	6.915	8.242	26.866	9.013	-	1.157
FEDERAL	5.876	3.819	4.659	4.706	4.142	13.206	7.848	-	851
FELICIANO	2.160	1.306	1.611	1.623	1.438	5.809	2.064	-	564
GUALEGUAY	3.797	2.413	3.897	4.382	4.746	28.587	13.105	-	3.170
GUALEGUAYCHU	21.469	13.756	13.769	18.569	17.693	83.047	41.479	-	4.140
ISLAS DEL IBICUY	833	645	1.043	1.293	1.196	4.457	2.019	202	452
LA PAZ	10.299	7.052	9.306	10.231	11.884	37.712	16.137	-	2.960
NOGOYA	3.570	2.343	3.591	5.459	5.478	23.297	9.710	-	1.373
PARANA	53.316	38.276	53.307	63.989	58.052	194.406	126.801	44.357	5.845
TALA	2.842	1.616	2.668	3.237	3.263	13.757	6.712	-	1.181
URUGUAY	11.108	6.687	9.387	9.813	9.265	47.616	22.032	-	4.378
VICTORIA	6.133	3.248	6.027	8.078	6.991	28.658	12.583	-	2.862
VILLAGUAY	6.916	4.470	6.419	7.861	6.628	34.141	13.967	-	2.836

-POBLACION CUBIERTA POR IOSPER.

	TOTAL	AFILIADOS			POR CONTRATO	PORCENTAJE DE POBLACION CUBIERTA
		DIRECTOS	INDIRECTOS	P/CONVENIO		
1980	166.586	45.566	48.660	72.360	-	18,5
1985	276.727	66.401	65.086	388	144.852	30,5
1989	333.954	66.365	114.712	787	152.090	32,0
1992	256.671	91.995	164.676			

	CONSULTAS	CONSULTAS/RECETAS
1980	412.190	103,5
1985	189.812	30,0
1989	2.226.710	21,7
1992	816.049	58,7

EVOLUCION DEL TOTAL PAGADO POR IOSPER POR:

	HONORARIOS MEDICOS	BIOQUIMICOS	FARMACIAS	SANATORIOS	ODONTOLOGOS	OTROS	TOTAL
1980 (1)	84.997	18.471	62.762	25.462	11.535	9.839	213.064
1985 (2)	325	400	226	980	137	121	361
1989 (2)	196	396	107	986	104	796	86
1992 *	13.840	22.828	11.344	70.571	7.140	39.603	21.491

NOTA: (1) EN MILLONES DE PESOS.

(2) INDICE 1980 = 100.

-TASA DE EXCEPTUADOS AL SERVICIO MILITAR OBLIGATORIO POR 1.000 EXAMINADOS.

CAUSAS	CLASE 1962 1980	CLASE 1967 1985	CLASE 1971 1989	CLASE 1972 1990	CLASE 1973 1991	CLASE 1974 1992
I	6,4	2,3	14,8	3,7	12,3	12,4
II	1,2	0,5	0,7	1,8	2,0	0,8
III	0,7	0,9	1,2	3,7	3,7	2,7
IV	0,5	-	-	-	-	0,5
V	20,2	15,8	11,2	35,2	28,3	22,7
VI	27,8	24,9	35,7	29,6	37,2	42,4
VII	15,2	12,8	27,9	33,3	37,2	48,9
VIII	4,1	5,6	7,6	46,3	16,0	13,2
IX	49,8	36,2	78,7	40,7	100,0	83,2
X	9,6	4,8	6,4	5,5	15,4	12,7
XII	8,6	4,7	5,7	16,6	14,3	11,6
XIII	17,3	20,4	65,9	40,7	77,8	37,6
XIV	15,7	11,5	10,3	18,5	21,2	16,8
XVI	34,6	21,9	33,9	37,0	61,1	44,1
XVII	3,6	5,9	6,2	5,5	3,7	10,8

REFERENCIAS :

I : ENFERMEDADES INFECCIOSAS Y PARASITARIAS
 II : TUMORES
 III : ENFERMEDADES GLANDULAS ENDOCRINAS, NUTRICIONALES,
 METABOLICAS E INMUNIDAD.
 IV : ENFERMEDADES DE LA SANGRE Y ORGANOS HEMATOPOYETICOS.
 V : TRASTORNOS MENTALES.
 VI : ENFERMEDADES DEL SISTEMA NERVIOSOS Y ORGANOS DE LOS
 SENTIDOS.
 VII : ENFERMEDADES DEL APARATO CIRCULATORIO.
 VIII : ENFERMEDADES DEL APARATO RESPIRATORIO.
 IX : ENFERMEDADES DEL APARATO DIGESTIVO.

X : ENFERMEDADES DEL APARATO GENITO - URINARIO.
 XII : ENFERMEDADES DE LA PIEL Y TEJIDO CELULAR SUBCUTANEO.
 XIII : ENFERMEDADES DEL SISTEMA OSTEO-MUSCULAR
 Y TEJIDO CONJUNTIVO.
 XIV : ANOMALIAS CONGENITAS.
 XVI : SIGNOS, SINTOMAS Y ESTADOS MORBOSOS MAL DEFINIDOS
 XVII : TRAUMATISMOS Y ENVENENAMIENTOS.

Nº	Nombre	Apellido	Edad	Sexo	Ocupación
1
2
3
4
5
6
7
8
9
10
11
12
13
14
15
16
17
18
19
20
21
22
23
24
25
26
27
28
29
30
31
32
33
34
35
36
37
38
39
40
41
42
43
44
45
46
47
48
49
50

OCUPACION

-INDICADORES SELECCIONADOS DEL AREA OCUPACION. AGLOMERADO PARANA, OCTUBRES.

- 50 -

	1980	1985	1988	1989	1990		1991		1992		1993	
					(1)		(2)		(2)		(2)	
TASA BRUTA DE ACTIVIDAD	35,6	35,9	36,7	35,8	34,6	34,7	35,0	34,3	35,5	36,6	36,9	34,3
- JEFE	65,1	...	68,4	67,5	65,6	64,6	64,9	...	35,8
- NO JEFE	25,0	...	24,8	24,5	23,5	24,1	24,1	...	22,8
TASA DE DESEMPLEO	2,1	8,4	7,5	11,0	9,1	8,7	7,7	5,6	5,3	7,1	8,8	7,5
- JEFE	0,8	...	3,9	5,9	5,2	3,9	2,9	...	4,2
- NO JEFE	3,4	...	11,2	16,1	13,1	13,3	12,5	...	6,6
TASA DE SUBEMPLEO	12,4	10,6	12,5	12,8	13,4	10,8	10,3	10,0	8,3	12,9	9,3	9,1
TASA DE CESANTIA												
- TOTAL	1,3	4,8	4,0	6,7	6,3							
- POR RAMA												
- INDUSTRIA	3,3	8,0	4,4	8,1	5,4			
- COMERCIO	2,2	6,4	4,4	7,3	5,1			
-CONSTRUCCION	0,9	14,6	19,4	23,0	31,2			
- SERVICIOS	9,6	3,5	2,6	5,6	4,9			
ESTRUCTURA OCUPACIONAL												
- POR CATEGORIA PATRON	3,7	4,0	3,4	3,4	2,9	2,9	4,5		3,5			
CUENTA PROPIA	20,9	21,4	18,0	19,5	21,4	17,5	17,0		15,9			
ASALARIADO	75,0	73,2	78,2	76,5	74,7	79,3	77,4		79,8			
TRABAJADOR S/SAL.	0,4	1,4	0,3	0,7	1,0	0,3	1,0		0,9			
-POR RAMA												
-AGRICULTURA, SILVICULTURA												
CAZA Y PESCA	0,5	0,6	0,3	0,8	0,8	0,7	1,1		1,0			
-EXPLOR. MINAS Y CANTERAS	0,0	0,0	0,4	0,0	0,2	0,3	0,6		0,3			
-INDUSTRIA MANUFACTURERA	8,8	7,8	8,0	8,5	9,0	10,1	8,0		10,1			
-ELECTRICIDAD, GAS Y AGUA	0,9	1,4	1,5	1,6	0,8	2,0	2,4		2,2			
-CONSTRUCCIONES	12,2	8,0	7,8	9,1	7,6	7,9	8,7		8,6			
-COMERCIO, RESTAURANTES Y HOTELERIAS	18,3	24,0	19,6	17,7	18,1	18,3	19,2		19,1			
-TRANSPORTE, ALMACENAMIENTO Y COMUNICACIONES	4,5	6,3	5,1	4,7	4,4	6,3	6,0		6,5			
-FINANZAS, SEGUROS, INMUEB Y SERVICIOS A EMPRESAS	3,6	4,5	4,8	4,7	4,3	4,9	4,5		4,3			
-SERVICIOS COMUNALES SOCIALES Y PERSONALES	51,3	47,2	52,5	53,0	57,5	49,5	49,5		48,0			

NOTA: (1) MAYO (2) JUNIO

-CANTIDAD DE ACCIDENTES DE TRABAJO POR TIPO SEGUN GRUPO DE ACTIVIDAD.

GRAN GRUPO Y DENOMINACION	A C C I D E N T E S							
	TOTAL		LEVES		GRAVES		MORTALES	
	1992	1993(1)	1992	1993(1)	1992	1993(1)	1992	1993(1)
TOTAL GENERAL	1.053	739	893	576	152	151	8	12
1 PROFESIONALES, TECNICOS Y OCUPACIONES ASIMILADAS	16	15	12	9	4	6	-	-
2 DIRIGENTES DE EMPRESAS Y FUNCIONARIOS PUBLICOS SUPERIORES	2	1	2	1	-	-	-	-
3 PERSONAL ADMINISTRATIVO Y TRABAJADORES ASIMILADOS	230	136	198	103	32	30	-	3
4 COMERCIANTES Y VENDEDORES	14	7	9	2	5	5	-	-
5 TRABAJADORES DE LOS SERVICIOS	7	2	5	2	2	-	-	-
6 TRABAJADORES AGRICOLAS Y FORESTALES	148	105	121	75	26	26	1	4
7-8-9 TRABAJADORES NO AGRICOLAS, CONDUCTORES DE MAQUINAS Y VEHICULOS DE TRANSPORTE	636	473	548	384	81	84	7	5

NOTA: (1) CORRESPONDE AL PRIMER SEMESTRE.

-CANTIDAD DE ACCIDENTES DE TRABAJO POR TIPO SEGUN ACTIVIDAD ECONOMICA.

ACTIVIDAD ECONOMICA SEGUN C.I.I.U.	A C C I D E N T E S							
	TOTAL		LEVES		GRAVES		MORTALES	
	1992	1993(1)	1992	1993(1)	1992	1993(1)	1992	1993(1)
TOTALES GENERAL	1.053	739	893	576	152	151	8	12
"A" AGRICULTURA, GANADERIA CAZA Y PESCA	148	105	121	75	26	26	1	4
"C" EXPLOTACION MINAS Y CANTERAS	9	3	7	1	2	2	-	-
"D" INDUSTRIAS MANUFACTURERAS	203	175	163	121	38	52	2	2
"E" ELECTRICIDAD GAS Y AGUA	122	71	116	68	6	3	-	-
"F" CONSTRUCCION	80	53	59	43	19	10	2	-
"G" COMERCIO	29	21	20	11	8	10	1	-
"H" HOTELES Y RESTAURANTES	2	4	1	2	1	2	-	-
"I" TRANSPORTE ALMACENAMIENTO Y TELECOMUNICACIONES	97	82	84	66	11	14	2	2
"J" INTERMEDIACION FINANCIERA	4	3	1	-	3	3	-	-
"L" ADMINIST.PUBLICA Y DEFENSA	335	198	302	174	33	21	-	3
"N" SERVICIOS SOCIALES Y DE SALUD	14	12	9	8	5	3	-	1
"O" OTRAS ACTIVIDADES DE SERVICIOS COMUNIT.SOCIALES Y PERSONALES	2	2	2	2	-	-	-	-
"K" ACTIVIDADES INMOBILIARIAS, EMPRE- SARIALES Y DE ALQUILER	6	1	6	1	-	-	-	-
"H" ENSEÑANZA	1	8	1	3	-	5	-	-
"P" HOGARES PRIVADOS CON SERVICIO DOMESTICO	1	1	1	1	-	-	-	-

NOTA: (1) CORRESPONDE AL PRIMER SEMESTRE.

- CANTIDAD DE ACCIDENTES DE TRABAJO POR GRUPOS ETAREOS SEGUN ACTIVIDAD ECONOMICA.
AÑOS 1992 Y 1993 (1).

ACTIVIDAD ECONOMICA	TOTAL		17 AÑOS		18 A 24		25 A 31		32 A 38		39 A 45		46 A 51		52 A 65	
	1992\1993	1992\1993	1992\1993	1992\1993	1992\1993	1992\1993	1992\1993	1992\1993	1992\1993	1992\1993	1992\1993	1992\1993	1992\1993	1992\1993	1992\1993	1992\1993
TOTAL	1.053	739	9	9	144	100	253	175	214	146	214	140	121	77	98	92
A	148	105	6	5	30	15	41	26	15	16	36	13	10	12	10	18
C	9	3	-	-	-	1	4	-	2	-	1	1	1	-	1	1
D	203	175	3	2	46	42	44	46	33	26	35	26	24	15	18	18
E	122	71	-	-	6	3	52	27	32	19	19	17	8	3	5	2
F	80	53	-	-	11	7	18	14	19	10	16	9	9	4	7	9
G	29	21	-	1	7	4	7	4	6	2	4	2	2	2	3	6
H	2	4	-	1	-	-	1	-	1	-	-	2	-	-	-	1
I	97	82	-	-	6	5	9	21	20	21	24	16	20	10	18	9
J	4	3	-	-	-	-	-	-	-	-	1	2	1	-	2	1
K	6	1	-	-	1	-	1	-	2	-	1	-	-	1	1	-
L	335	198	-	-	37	20	71	33	77	45	74	50	45	26	31	24
M	1	8	-	-	-	2	1	1	-	2	-	1	-	1	-	1
N	14	12	-	-	-	1	3	2	6	5	3	1	1	3	1	-
O	2	2	-	-	-	-	1	-	1	-	-	-	-	-	-	2
P	1	1	-	-	-	-	-	1	-	-	-	-	-	-	1	-

NOTA: (1) CORRESPONDE AL PRIMER SEMESTRE.

FORMA DEL ACCIDENTE	-CANTIDAD DE ACCIDENTES DE TRABAJO POR FORMA SEGUN ACTIVIDAD ECONOMICA. AÑOS 1992-1993(1).																			
	TOTAL		I		II		III		IV		V		VI		VII		VIII		IX	
	1992\1993	1992\1993	1992\1993	1992\1993	1992\1993	1992\1993	1992\1993	1992\1993	1992\1993	1992\1993	1992\1993	1992\1993	1992\1993	1992\1993	1992\1993	1992\1993	1992\1993	1992\1993	1992\1993	1992\1993
TOTAL	1.014	705	223	133	93	33	409	351	53	38	175	120	7	3	8	10	7	2	39	15
A	148	105	36	26	5	7	68	54	4	2	31	13	-	-	-	1	-	-	4	2
D	203	175	34	34	18	9	79	81	29	20	27	20	2	1	3	3	6	1	5	6
E	122	71	24	11	11	4	53	40	4	1	23	9	1	1	2	5	-	-	4	-
F	80	53	13	9	11	2	31	21	-	3	15	16	1	-	-	-	1	1	8	1
G	29	21	7	3	-	1	10	10	3	1	9	5	-	-	-	-	-	-	-	1
I	97	82	25	11	11	1	30	35	3	3	20	28	-	-	1	-	-	-	7	4
L	335	198	84	39	37	9	138	110	10	8	50	29	3	1	2	1	-	-	11	1

NOTA: I) CAIDA DE PERSONAS; II) CAIDA DE OBJETOS; III) PISADA DE OBJETOS, GOLPES CONTRA Y DADOS POR UN OBJETO; IV) APRISIONAMIENTO EN UN OBJETO O ENTRE OBJETOS; V) ESFUERZOS EXCESIVOS O FALSOS MOVIMIENTOS; VI) EXPOSICION O CONTACTO A TEMPERATURAS EXTREMAS; VII) EXPOSICION O CONTACTO A LA CORRIENTE ELECTRICA; VIII) EXPOSICION O CONTACTO A SUSTANCIAS NOCIVAS O A LAS RADIA-
CIONES; IX) OTRAS FORMAS DE ACCIDENTES.

(1) CORRESPONDE AL PRIMER SEMESTRE.

	-EVOLUCION DE LOS INGRESOS MEDIOS INDIVIDUAL TOTAL (1) POR DECILES EN OCTUBRE (A PRECIOS DE SEPTIEMBRE 1992)			-TASA DE CRECIMIENTO DEL INGRESO MEDIO INDIVIDUAL TOTAL.		
	1988	1989	1990 (2)	1989/1988	1990/1988	1990/1989
1	64,26	73,37	50,34	14,17	-21,66	-31,39
2	131,99	131,23	110,60	-0,60	-16,20	-15,72
3	178,36	174,41	154,70	-2,24	-13,27	-11,30
4	213,96	195,65	173,41	-8,55	-18,95	-11,37
5	255,99	241,43	204,90	-5,69	-19,96	-15,13
6	308,79	297,43	237,02	-3,69	-23,24	-20,31
7	381,04	379,03	283,10	-0,53	-25,70	-25,31
8	492,53	488,57	350,66	-0,80	-28,80	-28,23
9	667,42	676,45	465,87	1,35	-30,20	-31,13
10	1.239,67	1.422,28	891,18	14,73	-28,11	-37,34

NOTA: (1) CORRESPONDE AL TOTAL DE PERCEPTORES INCLUYE ASALARIADOS, CUENTA PROPIA, JUBILADOS, RENTISTAS, ETC.

(2) CORRESPONDE A MAYO.

-PARTICIPACION DEL INGRESO INDIVIDUAL TOTAL (1) SEGUN DECILES EN OCTUBRE DE :					-PARTICIPACION EN EL INGRESO TOTAL (1) POR ESTRATOS (2) EN OCTUBRE DE :		
	1984	1988	1989	1990		I	III
1	2,02	1,63	1,80	1,72	1983	15,8	48,5
2	3,86	3,36	3,30	3,79	1984	16,4	45,8
3	4,65	4,53	4,30	4,40	1985	17,8	44,4
4	5,87	5,54	4,80	5,93	1986	17,4	46,3
5	7,21	6,51	5,90	7,00	1987	16,3	47,4
6	8,59	7,85	7,30	8,10	1988	14,8	48,7
7	9,88	9,69	9,30	9,70	1989	14,1	51,4
8	12,15	12,52	12,00	12,00	1990 (3)	15,8	46,4
9	15,65	16,97	16,60	15,90			
10	30,11	31,51	34,90	30,50			

NOTA: (1) CORRESPONDE AL TOTAL DE PERCEPTORES : INCLUYE ASALARIADOS
CUENTA PROPIA, JUBILADOS, RENTISTAS, ETC .

(2) ESTRATO I INCLUYE LOS DECILES 1 A 4, EL ESTRATO III ABARCA
LOS DECILES 9 Y 10.

(3) CORRESPONDE A MAYO.

-INGRESO MEDIO INDIVIDUAL POR ESTRATOS,
EN OCTUBRE DE CADA AÑO A VALORES DE
SETIEMBRE DE 1992 (EN \$).

-INGRESO PER CAPITA FAMILIAR
MEDIO Y POR DECILES, EN NO-
VIEMBRE DE 1989 A VALORES DE
SETIEMBRE DE 1992 (EN \$).

	I	II	III		
1988	147,14	359,59	953,54	1	23,2
1989	193,66	351,61	799,38	2	48,5
1990	122,26	268,92	678,25	3	66,7
				4	84,8
				5	109,1
				6	133,3
				7	161,6
				8	203,0
				9	285,8
				10	581,8
				-	
				X (1)	176,8

NOTA: (1) X = INGRESO MEDIO

VIVIENDA Y HABITAT

-PORCENTAJE DE HOGARES EN VIVIENDAS PARTICULARES POR TIPO DE LA MISMA.

DIVISION POLITICO ADMINISTRATIVA	CANTIDAD DE HOGARES		C		A		S		A		DEPARTAMENTO	RANCHO O CASILLA		OTROS	
	1980	1991	TOTAL		" A "		" B "		1980	1991		1980(1)	1991	1980(2)	1991(3)
			1980	1991	1980	1991	1980	1991							
TOTAL PROVINCIA	219.880	269.975	81,1	86,6	55,7	64,7	25,5	21,9	2,6	5,6	15,9	7,0	0,3	0,8	
COLON	12.651	15.425	88,4	92,1	52,7	65,9	35,7	26,2	0,3	2,5	11,1	4,7	0,2	0,7	
CONCORDIA	27.820	35.099	79,4	80,7	56,9	63,2	22,4	17,5	2,8	6,7	17,7	12,0	0,1	0,6	
DIAMANTE	9.315	10.900	88,4	92,8	52,6	67,6	35,8	25,2	1,8	2,8	9,6	3,9	0,2	0,5	
FEDERACION	9.474	12.191	81,5	88,1	56,1	64,9	25,5	23,2	0,7	2,2	16,9	8,3	0,9	1,4	
FEDERAL	4.651	5.356	66,6	78,2	32,7	46,8	33,9	31,4	-	1,9	33,3	19,0	0,1	0,9	
FELICIANO	2.509	2.870	47,7	71,3	26,7	37,4	20,9	33,9	0,0	0,1	51,8	27,6	0,5	0,9	
GUALEGUAY	10.012	11.703	81,2	88,7	58,3	68,1	22,9	20,6	1,3	3,3	17,2	7,2	0,2	0,8	
GUALEGUAYCHU	22.484	24.181	85,7	91,7	60,0	66,2	25,7	25,5	1,0	4,8	12,7	3,1	0,5	0,4	
ISLAS DEL IBICUY	-	2.636	-	69,4	-	40,4	-	29,0	-	0,2	-	29,2	-	1,2	
LA PAZ	12.698	14.637	66,2	83,4	42,5	53,6	23,7	29,9	0,6	1,3	32,2	14,2	1,0	1,1	
NOGOYA	9.248	10.086	82,1	92,1	44,8	58,5	37,3	33,6	0,9	2,9	16,8	4,6	0,1	0,4	
PARANA	54.593	73.534	82,7	84,7	65,8	70,9	16,9	13,8	6,1	10,9	10,9	3,6	0,3	0,9	
TALA	6.216	6.885	80,2	93,1	49,4	62,1	30,8	31,0	0,2	1,7	19,3	4,6	0,2	0,6	
URUGUAY	20.306	24.453	86,5	90,0	58,2	70,4	28,3	19,6	2,8	5,4	10,5	3,4	0,2	1,2	
VICTORIA	7.480	8.443	78,1	85,9	49,6	57,1	28,5	28,8	0,1	2,2	21,7	11,0	0,1	0,8	
VILLAGUAY	10.423	11.576	76,0	88,7	39,4	54,5	36,6	34,2	1,6	1,5	22,1	9,1	0,4	0,7	

NOTA: EN EL CENSO DE 1980 VIVIENDA Y HOGAR SON LA MISMA UNIDAD DE CUENTA.

(1) INCLUYE RANCHO Y VIVIENDA PRECARIA.

(2) INCLUYE PIEZA DE INQUILINATO Y OTRO.

(3) INCLUYE CASA DE INQUILINATO, HOTEL O PENSION, LOCAL NO CONSTRUIDO PARA HABITACION Y VIVIENDA MOVIL.

-PORCENTAJE DE HOGARES EN VIVIENDAS PARTICULARES POR REGIMEN DE TENENCIA.

DIVISION POLITICO ADMINISTRATIVA	CANTIDAD DE HOGARES		PROPIETARIO		INQUILINO		OCUPANTE EN REL. DE DEPEND.		OTRO	
	1980	1991	1980	1991(1)	1980	1991	1980	1991	1980	1991
TOTAL PROVINCIA	219.880	269.975	68,0	66,9	11,0	10,4	5,1	4,5	15,8	18,2
COLON	12.651	15.425	73,3	71,8	7,9	9,3	5,8	4,5	13,0	14,4
CONCORDIA	27.820	35.099	64,1	63,6	12,3	10,6	4,6	4,1	18,9	21,7
DIAMANTE	9.315	10.900	70,6	70,5	10,5	10,8	4,9	2,7	14,0	16,0
FEDERACION	9.474	12.191	68,5	67,7	7,4	8,3	7,7	5,0	16,4	19,0
FEDERAL	4.651	5.356	59,1	59,9	7,1	7,3	12,2	9,2	21,6	23,6
FELICIANO	2.509	2.870	53,7	51,0	4,9	5,9	7,8	8,1	33,5	35,0
GUALEGUAY	10.012	11.703	69,7	67,8	10,7	11,0	4,8	5,6	14,8	15,6
GUALEGUAYCHU	22.484	24.181	68,3	71,8	9,5	9,6	7,2	4,8	15,0	13,8
ISLAS DEL IBICUY	-	2.636	-	41,3	-	6,8	-	16,3	-	35,6
LA PAZ	12.698	14.637	64,3	59,5	7,9	7,5	8,1	8,0	19,7	25,0
NOGOYA	9.248	10.086	69,5	70,0	7,2	6,3	6,8	5,3	16,4	18,4
PARANA	54.593	73.534	70,8	68,5	14,0	13,0	2,2	2,1	13,0	16,4
TALA	6.216	6.885	66,3	68,3	9,9	9,6	6,4	5,0	17,3	17,1
URUGUAY	20.306	24.453	70,3	68,3	12,7	11,5	4,1	4,8	13,0	15,4
VICTORIA	7.480	8.443	61,1	63,9	13,7	9,0	4,8	4,7	20,3	22,4
VILLAGUAY	10.423	11.576	65,3	62,7	8,9	8,3	6,8	7,9	19,0	21,1

NOTA: EN EL CENSO DE 1980 VIVIENDA Y HOGAR SON LA MISMA UNIDAD DE CUENTA.

(1) SE REFIERE AL PROPIETARIO DE LA VIVIENDA Y TERRENO.

- CANTIDAD DE HOGARES PARTICULARES POR TIPO DE VIVIENDA SEGUN PERSONAS POR CUARTO, SEXO DEL JEFE Y TIPO DE HOGAR. AÑO 1991.

TIPO DE HOGARES PARTICULARES	TIPO DE VIVIENDA HOGARES PARTICULARES	C A S A			RANCHO O CASILLA	DEPAR- TAMENTO	CASA DE INQUILINATO	HOTEL O PENSIÓN	LOCAL NO CONT.P/HABIT.	VIVIENDA	
		TOTAL	"A"	"B"						MOVIL	DESCONOCIDO
TOTAL	269.975	228.410	170.734	57.676	18.427	14.890	892	389	602	255	6.110
PERSONAS POR CUARTO											
HASTA 0,50	42.229	38.152	32.044	6.108	829	2.385	73	60	36	10	684
0,51-0,99	40.162	36.906	32.127	4.779	395	2.217	54	10	10	3	567
1,00-1,49	79.042	67.841	53.450	14.391	3.766	5.566	275	149	170	50	1.225
1,50-1,99	30.427	26.328	19.871	6.457	1.284	2.280	45	13	21	3	453
2,00-3,00	50.495	41.228	25.514	15.714	5.590	2.036	289	95	167	68	1.022
MAS DE 3,00	19.823	13.869	5.733	8.136	5.060	212	97	23	82	51	429
DESCONOCIDO	7.797	4.086	1.995	2.091	1.503	194	59	39	116	70	1.730
SEXO DEL JEFE											
VARON	210.896	179.045	133.445	45.600	14.748	10.969	601	216	545	243	4.529
MUJER	59.079	49.365	37.289	12.076	3.679	3.921	291	173	57	12	1.581
TIPO DE HOGAR											
UNIPERSONAL	33.097	26.034	18.367	7.667	3.221	1.991	237	197	249	82	1.086
MULTIPERSONAL											
FAMILIAR	233.470	199.883	150.458	49.425	14.905	12.604	612	140	293	121	4.912
NUCLEAR	174.784	149.461	114.104	35.357	10.582	10.313	496	88	205	87	3.552
EXTENDIDO	51.986	44.798	32.292	12.506	3.794	2.045	97	35	54	24	1.139
COMPUESTO	6.700	5.624	4.062	1.562	529	246	19	17	34	10	221
MULTIPERSONAL NO FAMILIAR	3.408	2.493	1.909	584	301	295	43	52	60	52	112

DIVISION POLITICO ADMINISTRATIVA	-TAMAÑO MEDIO DEL HOGAR.			-RAZON DE HOGARES POR VIVIENDA. AÑO 1991.	-CANTIDAD DE HOGARES DEMANDANTES POTENCIALES DE VIVIENDAS. AÑO 1991.
	1960(1)	1980	1991		
TOTAL PROVINCIA	4,70	4,06	3,74	1,04	4,2
COLON	4,51	3,83	3,56	1,03	3,2
CONCORDIA	4,67	4,35	3,93	1,05	5,3
DIAMANTE	4,65	3,77	3,54	1,03	2,6
FEDERACION	5,20	4,34	3,97	1,05	4,6
FEDERAL	-	4,38	4,06	1,03	3,0
FELICIANO	5,20	4,58	4,29	1,04	3,9
GUALEGUAY	4,62	4,00	3,64	1,03	3,2
GUALEGUAYCHU	4,71	4,03	3,67	1,04	4,0
ISLAS DEL IBICUY	-	-	3,99	1,03	2,7
LA PAZ	5,20	4,50	4,19	1,04	3,8
NOGOYA	5,05	3,92	3,67	1,02	2,3
PARANA	4,59	4,07	3,72	1,05	4,9
TALA	4,60	3,71	3,47	1,03	2,6
URUGUAY	4,48	3,75	3,49	1,05	5,0
VICTORIA	4,35	3,69	3,52	1,03	2,7
VILLAGUAY	4,93	4,05	3,75	1,03	2,9

NOTA: (1) PARA EL CENSO DE 1960 SE CONSIDERO PERSONAS POR VIVIENDAS.

-PORCENTAJE DE VIVIENDAS CUYOS OCUPANTES ESTAN EN SITUACIONES
IRREGULARES DE TENENCIA.

DIVISION POLITICO ADMINISTRATIVA	1 9 6 0			1 9 8 0			1991
	TOTAL	URBANA	RURAL	TOTAL	URBANA	RURAL	TOTAL
TOTAL PROVINCIA	12,9	7,7	18,8	15,8	12,7	22,9	18,2
COLON	10,5	7,4	12,2	13,0	9,6	17,5	14,4
CONCORDIA	12,6	8,2	21,0	18,9	17,3	24,2	21,7
DIAMANTE	12,8	8,9	15,9	14,0	9,4	20,8	16,0
FEDERACION	14,2	11,0	16,5	16,4	13,9	20,5	19,0
FEDERAL	-	-	-	21,6	18,5	24,2	23,6
FELICIANO	23,5	18,8	25,7	33,5	31,1	35,4	35,0
GUALEGUAY	12,7	8,0	18,0	14,8	10,2	25,8	15,6
GUALEGUAYCHU	12,4	5,6	18,4	15,0	9,9	26,4	13,8
ISLAS DEL IBICUY	-	-	-	-	-	-	35,6
LA PAZ	20,6	9,1	27,9	19,7	14,1	28,3	25,0
HOGOYA	14,2	8,7	16,5	16,4	15,1	17,9	18,4
PARANA	10,2	7,5	17,8	13,0	12,1	18,8	16,4
TALA	13,7	10,8	15,8	17,3	15,4	19,8	17,1
URUGUAY	9,4	5,4	15,7	13,0	10,4	18,7	15,4
VICTORIA	15,9	8,7	23,3	20,3	13,7	34,4	22,4
VILLAGUAY	16,8	7,7	20,5	19,0	10,2	26,5	21,1

NOTA: EN LOS CENSOS DE 1960 Y 1980 LA CATEGORIA SITUACION IRREGULAR DE TENENCIA DE LA VIVIENDA INCLUYE A TODOS AQUELLOS CUYOS OCUPANTES NO SEAN PROPIETARIO DE LA VIVIENDA Y TERRENO, INQUILINO O EN RELACION DE DEPENDENCIA. EN EL CENSO DE 1991 SE INCLUYO EN ESTA CATEGORIA A LOS OCUPANTES QUE RESULTAN SER PROPIETARIOS SOLO DE LA VIVIENDA.

-PORCENTAJE DE VIVIENDAS QUE NO TIENEN AGUA DE RED.

DIVISION POLITICO ADMINISTRATIVA	1 9 6 0			1 9 8 0			1991
	TOTAL	URBANA	RURAL	TOTAL	URBANA	RURAL	TOTAL
TOTAL PROVINCIA	70,7	48,6	96,1	39,1	17,9	87,3	20,8
COLOH	87,2	72,1	95,3	45,3	14,8	86,3	22,2
CONCORDIA	64,7	48,4	95,4	29,8	14,5	79,7	11,6
DIAMANTE	86,6	75,8	95,0	46,8	15,0	94,8	24,9
FEDERACION	95,5	96,1	95,1	51,8	29,2	89,4	26,3
FEDERAL	-	-	-	64,8	46,6	80,4	35,4
FELICIANO	98,0	99,2	97,5	67,7	25,9	100,0	48,6
GUALEGUAY	70,1	46,9	96,3	46,7	24,4	100,0	22,3
GUALEGUAYCHU	71,0	44,2	94,7	49,8	31,3	91,1	35,1
ISLAS DEL IBICUY	-	-	-	-	-	-	67,4
LA PAZ	81,4	58,9	95,7	43,0	14,6	86,8	27,4
NOGOYA	85,9	57,8	97,8	59,8	36,2	86,0	32,1
PARANA	53,7	39,3	96,4	19,0	7,3	89,8	7,6
TALA	81,7	59,5	96,8	47,6	24,4	76,9	28,7
URUGUAY	58,1	33,7	96,6	37,4	18,7	78,7	20,4
VICTORIA	74,9	53,8	97,0	45,6	20,1	100,0	30,7
VILLAGUAY	84,2	50,0	97,8	64,7	38,6	87,2	35,1

- INDICADORES SELECCIONADOS DEL AREA VIVIENDA. AGLOMERADO PARANA.

	O C T U B R E S						
	1980	1985	1988	1989	1990(2)	1991(3)	1992(2)
TAMAÑO MEDIO DEL HOGAR	3,8	3,8	3,7	3,8	3,8	3,8	3,6
HOGARES CON SITUACIONES IRREGULARES DE TENENCIA (1)EN %	16,5	16,5	15,5	16,8	13,3	15,5	15,6
HOGARES CUYO REGIMEN DE TENENCIA DE VIVIENDA ES INQUILINO EN %	17,2	14,2	14,9	14,3	15,9	16,1	13,2

NOTA: (1) TODOS AQUELLOS HOGARES QUE NO SEAN PROPIETARIOS DE VIVIENDA Y TERRENO,
INQUILINOS O EN RELACION DE DEPENDENCIA.

(2) CORRESPONDE A MAYO.

(3) CORRESPONDE A JUNIO

DIVISION POLITICO ADMINISTRATIVA	-CANTIDAD DE VIVIENDAS (OBRAS TERMINADAS) POR AÑOS SELECCIONADOS. I.A.P.V.																
	1976	1977	1978	1979	1980	1981	1982	1983	1984	1985	1986	1987	1988	1989	1990	1991	1992
TOTAL PROVINCIA	38	237	779	732	2.995	1.030	1.326	314	971	321	452	1.117	2.267	1.138	1.328	1.323 (1)	1.181
COLOH	-	-	38	-	119	75	-	-	22	-	18	25	-	-	118	40	100
CONCORDIA	-	38	44	-	714	52	58	-	320	56	-	95	673	30	478	240	100
DIAMANTE	-	42	-	-	62	-	106	-	-	-	40	10	98	-	26	27	-
FEDERACION	-	-	32	87	1.207	-	50	-	11	-	-	35	140	22	252	-	-
FEDERAL	-	-	-	-	60	-	-	-	27	36	-	-	-	-	30	16	-
FELICIANO	-	-	28	-	-	-	-	-	34	-	-	-	56	-	-	-	-
GUALEGUAY	24	-	-	-	158	-	-	64	-	10	-	28	-	-	-	62	28
GUALEGUAYCHU	-	-	10	90	31	-	-	-	338	11	15	-	318	270	23	62	-
ISLAS DEL IBICUY	-	-	-	25	-	-	-	-	-	-	-	-	-	-	18	-	-
LA PAZ	-	-	94	10	136	84	-	60	42	30	-	14	96	32	-	88	-
NOGOYA	14	-	-	50	42	96	-	-	-	77	10	31	130	-	-	31	-
PARANA	-	104	433	218	284	422	1.059	40	-	75	357	796	502	628	275	308	931
TALA	-	20	-	23	94	62	-	-	-	-	-	67	-	-	-	23	-
URUGUAY	-	23	90	105	6	144	53	150	145	26	-	-	143	126	78	84	-
VICTORIA	-	-	-	-	60	95	-	-	32	-	-	-	-	30	30	-	-
VILLAGUAY	-	10	10	124	22	-	-	-	-	-	12	16	111	-	-	202	22

NOTA: (1) INCLUYE 140 VIVIENDAS SIN DISCRIMINAR.

SEGURIDAD PUBLICA

DIVISION POLITICO ADMINISTRATIVA	-TASA DE DELINCUENCIA POR 10.000 HAB.		-TASA DE CRECIMIENTO DE LA TASA DE DELINCUENCIA POR 10.000 HAB.	-FRECUENCIA DIARIA DE LOS HECHOS CONTRA :							
	1991	1992	1992/1991	TOTAL	PERSONAS(1)		HONESTIDAD	LIBERTAD	PROPIEDAD		
				1991/1992	1991/1992	1991/1992	1991/1992	1991/1992	1991/1992	1991/1992	1991/1992
TOTAL PROVINCIA	126,9	129,5	2,0	35,6 36,6	7,6 9,1	0,8 0,6	2,0 2,8	23,0 21,6			
COLOH	60,4	61,8	2,3	0,9 0,9	0,3 0,3	0,0 0,0	0,1 0,0	0,5 0,5			
CONCORDIA	155,9	149,2	-4,3	5,9 5,7	0,9 1,0	0,1 0,1	0,3 0,4	4,3 3,6			
DIAMANTE	96,1	82,5	-14,1	1,1 0,9	0,2 0,3	0,0 0,0	0,1 0,0	0,7 0,5			
FEDERACION	77,1	79,8	3,5	1,0 1,1	0,3 0,4	0,0 0,0	0,1 0,1	0,5 0,5			
FEDERAL	116,7	91,2	-21,8	0,7 0,6	0,2 0,1	0,0 0,0	0,0 0,1	0,4 0,3			
FELICIANO	139,1	90,4	-35,0	0,5 0,3	0,1 0,1	0,0 -	0,0 0,0	0,3 0,1			
GUALEGUAY	121,1	104,6	-13,6	1,4 1,2	0,2 0,2	0,2 0,1	0,0 0,1	0,8 0,7			
GUALEGUAYCHU	93,1	87,6	-5,9	2,3 2,2	0,4 0,4	0,0 0,0	0,1 0,2	1,5 1,3			
ISLAS DEL IBICUY	164,2	103,6	-36,9	0,5 0,3	0,1 0,1	- 0,0	0,0 0,0	0,3 0,2			
LA PAZ	86,8	93,0	7,1	1,5 1,6	0,3 0,5	0,1 0,0	0,1 0,1	0,8 1,0			
NOGOYA	81,4	91,1	11,9	0,3 0,9	0,2 0,3	0,0 0,0	0,1 0,1	0,4 0,4			
PARANA	179,9	199,1	10,7	13,7 15,2	3,1 3,8	0,2 0,2	0,7 1,0	9,1 9,6			
TALA	87,0	72,3	-16,9	0,6 0,5	0,1 0,1	0,0 0,0	0,0 0,1	0,3 0,2			
URUGUAY	100,6	112,2	11,5	2,4 2,7	0,5 0,6	0,0 0,0	0,2 0,3	1,5 1,4			
VICTORIA	161,7	137,2	-15,1	1,4 1,1	0,3 0,3	0,0 0,0	0,0 0,1	0,9 0,7			
VILLAGUAY	78,4	103,8	32,4	1,0 1,3	0,3 0,5	0,0 0,0	0,1 0,1	0,5 0,6			

NOTA: (1) INCLUYE CONTRA LAS PERSONAS DOLOSOS, CONTRA LAS PERSONAS CULPOSOS Y HOMICIDIOS DOLOSOS.

-ESTRUCTURA PORCENTUAL DE LOS HECHOS DELICTIVOS POR AÑOS SE-
LECCIONADOS SEGUN TIPO DE DELITO. TOTAL PROVINCIA.

TIPO DE DELITO	1980	1985	1988	1989	1990	1991	1992
TOTAL VALORES ABSOLUTOS	(6.107)	(12.206)	(13.157)	(14.941)	(14.600)	(12.987)	(13.353)
TOTAL VALORES RELATIVOS	100,0	100,0	100,0	100,0	100,0	100,0	100,0
CONTRA LAS PERSONAS (CULPOSOS)	14,8	11,3	4,9	4,6	4,1	8,6	11,5
CONTRA LAS PERSONAS (DOLOSOS)	12,1	17,9	15,5	13,4	13,4	12,0	12,7
HOMICIDIOS DOLOSOS	1,0	0,4	0,3	0,4	0,4	0,6	0,6
CONTRA EL HONOR	-	-	0,0	0,0	0,0	-	-
CONTRA LA HONESTIDAD	1,9	1,3	1,2	0,9	1,2	2,1	1,6
CONTRA EL ESTADO CIVIL	-	-	-	-	0,0	-	-
CONTRA LA LIBERTAD	2,7	2,6	3,0	3,5	4,7	5,7	7,7
CONTRA LA PROPIEDAD	59,2	60,7	69,1	73,2	71,3	64,2	59,1
CONTRA LA SEGURIDAD COMUN	2,0	1,0	0,4	0,4	0,4	0,6	0,9
CONTRA LA TRANQUILIDAD PÚBLICA	-	0,1	0,0	-	0,0	-	0,0
CONTRA LA SEGURIDAD DE LA NACION	-	-	-	0,0	0,0	-	-
CONTRA LOS PODERES PÚBLICOS Y EL ORDEN CONSTITUCIONAL	-	-	0,0	-	0,0	-	-
CONTRA LA ADMINISTRACION PÚBLICA	1,2	0,8	1,0	0,8	1,5	1,9	1,6
CONTRA LA FE PÚBLICA	1,0	0,2	0,3	0,1	0,2	0,3	0,3
JUEGOS PROHIBIDOS	2,8	0,6	0,2	0,2	0,1	0,7	0,9
LEYES ESPECIALES O DECRETOS LEYES	1,4	3,0	3,8	2,3	2,6	3,3	3,0
LEY Nº 20.771 (LEY 23.737)	...	0,0	0,0	0,0	0,0	0,0	0,0

-ESTRUCTURA PORCENTUAL DE LOS INculpADOS POR AÑOS SELECCIONADOS
SEGUN TIPO DE DELITO. TOTAL PROVINCIA.

TIPO DE DELITO	1980	1985	1988	1989	1990	1991	1992
TOTAL VALORES ABSOLUTOS	(2.367)	(1.310)	(999)	(2.060)	(2.976)	(3.250)	(2.064)
TOTAL VALORES RELATIVOS	100,0	100,0	100,0	100,0	100,0	100,0	100,0
CONTRA LAS PERSONAS (CULPOSOS)	16,9	9,6	1,5	5,5	5,5	11,8	11,6
CONTRA LAS PERSONAS (DOLOSOS)							
EXCLUYE HOMICIDIOS DOLOSOS	20,0	19,8	9,4	21,7	22,9	19,9	15,1
HOMICIDIOS DOLOSOS	1,9	2,7	2,2	2,0	1,4	2,1	3,5
CONTRA EL HONOR	-	-	-	-	0,0	-	-
CONTRA LA HONESTIDAD	4,6	4,8	7,3	2,9	2,8	5,2	3,6
CONTRA EL ESTADO CIVIL	-	-	-	-	-	-	-
CONTRA LA LIBERTAD	3,8	2,6	1,5	6,3	9,6	7,1	8,6
CONTRA LA PROPIEDAD	38,1	46,0	53,8	53,6	45,8	41,6	38,5
CONTRA LA SEGURIDAD COMUN	0,5	1,1	-	0,0	0,4	0,1	0,5
CONTRA LA TRANQUILIDAD PÚBLICA	-	-	0,2	-	0,1	-	0,0
CONTRA LA SEGURIDAD DE LA NACIÓN	-	-	-	-	-	-	-
CONTRA LOS PODERES PÚBLICOS							
Y EL ORDEN CONSTITUCIONAL	-	-	0,1	-	0,2	-	-
CONTRA LA ADMINISTRACIÓN PÚBLICA	3,1	3,4	6,6	3,0	6,5	6,5	7,7
CONTRA LA FE PÚBLICA	1,6	0,1	0,4	0,1	0,1	0,1	0,1
JUEGOS PROHIBIDOS	8,5	6,7	2,5	1,2	0,7	2,5	5,2
LEYES ESPECIALES O DECRETOS LEYES	0,9	2,6	14,0	3,6	3,9	2,9	5,5
LEY Nº 20.771 (LEY 23.737)	-	0,5	0,4	-	0,0	0,1	0,0

-ESTRUCTURA PORCENTUAL DE LOS HECHOS DELICTIVOS SEGUN TIPO DE DELITO. Año 1992.

TIPO DE DELITO	I	II	III	IV	V	VI	VII	VIII	IX
TOTAL VALORES ABSOLUTOS	(345)	(2.097)	(332)	(393)	(204)	(113)	(450)	(795)	(112)
TOTAL VALORES RELATIVOS	100,0	100,0	100,0	100,0	100,0	100,0	100,0	100,0	100,0
CONTRA LAS PERSONAS (CULPOSOS)	17,7	1,0	7,8	14,8	3,9	0,9	8,4	0,8	17,0
CONTRA LAS PERSONAS (DOLOSOS)	17,1	15,2	22,9	22,6	19,1	32,7	10,4	18,2	17,0
HOMICIDOS DOLOSOS	1,2	1,1	3,6	0,5	0,5	-	0,2	0,4	-
DELITOS CONTRA EL HONOR	-	-	-	-	-	-	-	-	-
DELITOS CONTRA LA HONESTIDAD	0,6	1,4	1,2	2,5	1,5	-	6,9	1,6	1,8
DELITOS CONTRA EL ESTADO CIVIL	-	-	-	-	-	-	-	-	-
DELITOS CONTRA LA LIBERTAD	4,9	7,6	2,1	13,0	10,8	15,0	6,2	8,9	5,4
DELITOS CONTRA LA PROPIEDAD	52,8	63,2	56,7	43,0	62,3	47,8	60,4	59,5	52,7
DELITOS CONTRA LA SEG. COMUN	0,9	0,6	0,6	1,0	-	-	0,2	4,5	2,7
DELITOS CONTRA LA TRANQ.PUBLICA	0,3	-	-	-	-	-	-	-	-
DELITOS CONTRA LA SEG.DE LA NACION	-	-	-	-	-	-	-	-	-
DELITOS CONTRA LOS PODERES PUBLICOS	-	-	-	-	-	-	-	-	-
DELITOS CONTRA LA ADMIN.PUBLICA	1,2	1,1	1,2	1,0	1,0	2,7	4,2	2,6	2,7
DELITOS CONTRA LA FE PUBLICA	-	0,2	0,3	0,8	-	0,9	0,2	0,3	-
JUEGOS PROHIBIDOS	1,7	0,8	-	-	-	-	0,4	2,4	-
LEY 20.771 (LEY 23.737)	-	-	-	-	-	-	0,4	0,1	-
DELITOS PREVISTOS POR LEYES ESPECIALES	1,7	7,8	3,6	0,8	1,0	-	1,8	0,6	0,9

NOTA: I) COLON II) CONCORDIA III) DIAMANTE IV) FEDERACION V) FEDERAL VI) FELICIANO VII) GUALEGUAY VIII) GUALEGUAYCHU IX) ISLAS DEL IBICUY.

CONTINUACION...

-ESTRUCTURA PORCENTUAL DE LOS HECHOS DELICTIVOS SEGUN TIPO DE DELITO. AÑO 1992.

TIPO DE DELITO	X	XI	XII	XIII	XIV	XV	XVI	TOTAL
TOTAL VALORES ABSOLUTOS	(582)	(343)	(5.558)	(177)	(978)	(418)	(460)	(13.357)
TOTAL VALORES RELATIVOS	100,0	100,0	100,0	100,0	100,0	100,0	100,0	100,0
CONTRA LAS PERSONAS CULPOSOS	8,9	6,7	8,9	5,1	4,8	6,7	22,0	7,5
CONTRA LAS PERSONAS DOLOSOS	19,8	23,6	16,0	17,5	16,0	18,7	17,4	16,9
HOMICIDOS DOLOSOS	-	0,3	0,2	-	0,5	-	-	0,5
DELITOS CONTRA EL HONOR	-	-	-	-	-	-	-	-
DELITOS CONTRA LA HONESTIDAD	2,6	1,7	1,3	2,3	1,1	1,2	1,5	1,6
DELITOS CONTRA EL ESTADO CIVIL	-	-	-	-	-	-	-	-
DELITOS CONTRA LA LIBERTAD	4,3	12,2	6,8	12,4	11,6	8,4	6,3	7,6
DELITOS CONTRA LA PROPIEDAD	61,5	42,6	62,9	50,3	51,4	57,9	46,7	59,1
DELITOS CONTRA LA SEG. COMUN	0,5	1,7	0,7	2,3	0,5	0,5	1,5	1,0
DELITOS CONTRA LA TRANQ.PUBLICA	-	-	-	-	-	-	-	0,0
DELITOS CONTRA LA SEG.DE LA NACION	-	-	-	-	-	-	-	-
DELITOS CONTRA LOS PODERES PUBLICOS	-	-	-	-	-	-	-	-
DELITOS CONTRA LA ADMIN.PUBLICA	0,9	3,5	0,9	2,8	4,5	0,5	0,9	1,6
DELITOS CONTRA LA FE PUBLICA	0,7	-	0,3	2,8	0,2	-	-	0,3
JUEGOS PROHIBIDOS	-	5,0	0,3	-	5,0	-	-	0,9
LEY 20.771 (LEY 23.737)	-	-	0,0	-	-	-	-	0,0
DELITOS PREVISTOS POR LEYES ESPECIALES	0,9	2,6	1,6	4,5	4,4	6,2	3,7	3,0

NOTA: X) LA PAZ XI) NOGOYA XII) PARANA XIII) TALA XIV) URUGUAY XV) VICTORIA XVI) VILLAGUAY.

CONTINUACION...

-TASA DE DELINCUENCIA POR 10.000 HABITANTES SEGUN TIPO DE DELITO. Año 1992.

TIPO DE DELITO	IX	X	XI	XII	XIII	XIV	XV	XVI	TOTAL
TOTALES	103,6	93,0	91,1	199,1	72,3	112,2	137,2	103,8	129,5
CONTRA LAS PERSONAS CULPOSOS	17,6	8,3	6,1	17,8	3,7	5,4	9,2	22,8	9,6
CONTRA LAS PERSONAS DOLOSOS	17,6	18,4	21,5	31,9	12,7	17,9	25,6	18,0	21,9
HOMICIDOS DOLOSOS	-	-	0,3	0,4	-	0,6	-	-	0,6
DELITOS CONTRA EL HONOR	-	-	-	-	-	-	-	-	-
DELITOS CONTRA LA HONESTIDAD	1,8	2,4	1,6	2,6	1,6	1,3	1,6	1,6	2,1
DELITOS CONTRA EL ESTADO CIVIL	-	-	-	-	-	-	-	-	-
DELITOS CONTRA LA LIBERTAD	5,5	4,0	11,2	13,5	9,0	13,0	11,5	6,5	9,9
DELITOS CONTRA LA PROPIEDAD	54,6	57,2	38,8	125,1	36,3	57,7	79,4	48,5	76,5
DELITOS CONTRA LA SEG. COMUN	2,8	0,5	1,6	1,4	1,6	0,6	0,7	1,6	1,2
DELITOS CONTRA LA TRANQ.PUBLICA	-	-	-	-	-	-	-	-	0,0
DELITOS CONTRA LA SEG.DE LA NACION	-	-	-	-	-	-	-	-	-
DELITOS CONTRA LOS PODERES PUBLICOS	-	-	-	-	-	-	-	-	-
DELITOS CONTRA LA ADMIN.PUBLICA	2,8	0,8	3,2	1,9	2,0	5,0	0,7	0,9	2,0
DELITOS CONTRA LA FE PUBLICA	-	0,6	-	0,6	2,0	0,2	-	-	0,4
JUEGOS PROHIBIDOS	-	-	4,5	0,6	-	5,6	-	-	1,2
LEY 20.771 (LEY 23.737)	-	-	-	0,0	-	-	-	-	0,0
DELITOS PREVISTOS POR LEYES ESPECIALES	0,9	0,8	2,4	3,1	3,3	4,9	8,5	3,8	3,8

NOTA: IX) ISLAS DEL IBICUY X) LA PAZ XI) NOGOYA XII) PARANA XIII) TALA XIV) URUGUAY XV) VICTORIA XVI) VILLAGUAY.

- CANTIDAD DE CONTRAVENCIONES A:

DIVISION POLITICO ADMINISTRATIVA	DECRETO Nº 3338/74			LEY Nº 13893			LEY Nº 3815		
	1991	1992	1993(1)	1991	1992	1993(1)	1991	1992	1993(1)
TOTAL PROVINCIA	190	221	204	65.149	96.330	13.739	1.925	1.750	1.289
COLON	1	7	-	3.930	5.786	1.053	69	92	52
CONCORDIA	-	-	-	16.201	21.340	1.491	476	426	560
DIAMANTE	3	1	-	302	352	143	27	8	10
FEDERACION	-	-	-	9.355	16.243	431	33	75	21
FEDERAL	10	-	46	33	-	311	89	96	29
FELICIANO	10	6	29	7	-	52	17	18	4
GUALEGUAY	39	16	5	4.064	6.368	999	115	76	76
GUALEGUAYCHU	-	-	-	8.922	6.756	1.008	99	45	6
ISLAS DEL IBICUY	7	-	-	5.788	10.571	1.517	11	13	-
LA PAZ	17	28	6	1.241	2.221	1.088	237	217	143
NOGOYA	18	25	9	1.934	1.774	178	49	43	38
PARANA	3	58	83	7.651	16.223	3.400	312	333	228
TALA	25	38	9	42	83	491	100	36	25
URUGUAY	1	25	-	3.154	5.272	606	163	179	51
VICTORIA	56	13	18	904	758	351	57	33	25
VILLAGUAY	-	4	-	1.621	2.583	620	71	60	21

NOTA: DECRETO Nº 3338/74 (PROVINCIAL) : ANIMALES SUELTOS

LEY Nº 3815 (PROVINCIAL) : EBRIEDAD, DESORDEN, PROSTITUCION

LEY Nº 13.893 (NACIONAL) : LEY NACIONAL DE TRANSITO.

(1) CORRESPONDE AL PRIMER SEMESTRE.

- TASA DE CRECIMIENTO DE LAS CONTRAVENCIONES.

DIVISION	DECRETO 3338/74		LEY 13.893		LEY 3.815	
	1991/90	1992/91	1991/90	1992/91	1991/90	1992/91
POLITICO						
ADMINISTRATIVA						
TOTAL PROVINCIA	5,6	16,3	- 4,3	47,9	15,5	- 9,1
COLON	0,0	600,0	- 15,7	47,2	- 18,8	33,3
CONCORDIA	-	-	1,6	31,7	88,9	- 10,5
DIAMANTE	- 70,0	- 66,7	196,1	16,6	8,0	- 70,4
FEDERACION	-	-	5,4	73,6	- 54,8	127,3
FEDERAL	900,0	-	- 23,3	-	154,3	7,9
FELICIANO	66,6	- 40,0	- 41,7	-	- 32,0	5,9
GUALEGUAY	- 41,8	- 58,9	- 33,0	56,7	- 43,6	- 33,9
GUALEGUAYCHU	-	-	49,6	- 24,3	45,6	- 54,5
ISLAS DEL IBICUY	- 30,0	-	5,7	82,6	57,1	18,2
LA PAZ	41,7	64,7	72,4	79,0	68,1	- 8,4
NOGOYA	500,0	38,9	55,7	- 8,3	40,0	- 12,2
PARANA	- 40,0	1833,3	- 34,1	1120,4	- 11,6	6,7
TALA	0,0	52,0	- 73,6	97,6	21,9	- 64,0
URUGUAY	0,0	2400,0	- 39,3	67,2	12,4	9,4
VICTORIA	51,3	- 76,8	- 133,6	- 16,2	- 16,2	- 42,1
VILLAGUAY	-	-	0,4	59,3	4,4	- 15,5

-CANTIDAD DE INFRACCIONES POR AÑOS SELECCIONADOS SEGUN SEXO Y PARTICIPACIONES DEL TIPO DE DELITO PORTACION DE ARMAS CON RESPECTO AL TOTAL DE LAS INFRACCIONES SEGUN SEXO. TOTAL PROVINCIA.

	1980	1985	1989	1990	1991	1992(1)
INFRACCIONES AL CODIGO DE FALTAS						
TOTAL VALORES ABSOLUTOS	30	83	56	64	52	93
TOTAL VALORES RELATIVOS	100,0	100,0	100,0	100,0	100,0	100,0
VARONES	96,6	96,3	96,4	98,4	96,1	93,5
MUJERES	3,3	2,7	3,6	1,6	3,8	6,5
PORTACION DE ARMAS						
TOTAL VALORES ABSOLUTOS	10	35	27	33	21	20
TOTAL VALORES RELATIVOS	33,3	42,2	48,2	51,6	40,4	21,5
VARONES	33,0	42,2	48,2	51,6	40,4	21,5
MUJERES	-	-	-	-	-	-

NOTA: (1) DATOS CORRESPONDIENTES AL PRIMER SEMESTRE.

-HURTO DE GANADO (ABIGEATO). HECHOS COMETIDOS.

DIVISION POLITICO ADMINISTRATIVA	1990		1991		1992	
	MAYOR	MEJOR	MAYOR	MEJOR	MAYOR	MEJOR
TOTAL PROVINCIA	611	178	465	115	325	88
COLON	20	5	17	5	11	1
CONCORDIA	50	14	50	6	30	7
DIAMANTE	43	3	34	3	21	2
FEDERACION	33	10	15	8	7	5
FEDERAL	33	15	39	13	19	11
FELICIANO	23	19	11	12	19	1
GUALEGUAY	14	9	19	4	11	4
GUALEGUAYCHU	40	23	17	12	16	11
ISLAS DE IBICUY	37	7	18	1	12	2
LA PAZ	51	18	62	20	36	16
NOGOYA	29	1	19	2	13	3
PARANA	87	22	64	8	51	8
TALA	21	7	9	1	4	1
URUGUAY	51	12	37	6	30	3
VICTORIA	28	5	24	6	12	8
VILLAGUAY	51	8	30	8	33	5

AÑO	-EVOLUCION DE LA CANTIDAD DE DROGA SEQUESTRADA POR TIPO.			-CANTIDAD DE PROCEDIMIENTOS.		
	MARIHUANA (GRS)	COCAINA (GRS)	PSICOFARMACOS (UNID)	TOTAL PROCEDIMIENTOS	DE TENIDOS VARONES	MUJERES
1987 (1)	36.593	60	33	12	24	3
1988	396	106	258	32	37	2
1989	88.669	6	39	17	57	8
1990	92.906	102	234	21	40	2
1991 (2)	5.289	125	822	17	14	1
1992 (2)	1.936	1	30	...	24	2

NOTA: INFORMACION SUMINISTRADA POR POLICIA PROVINCIAL.

1) A PARTIR DE JUNIO DE 1987.

2) INCLUYE INFORMACION PROPORCIONADA POR LA POLICIA PROVINCIAL Y GENDARMERIA NACIONAL.

-VIOLENCIA CONTRA LA MUJER POR TIPO DE DELITO Y AÑOS SELECCIONADOS.

DIVISION POLITICO ADMINISTRATIVA	T O T A L			VIOLACION	ESTUPRO	ABUSO		AGRESION	LESIONES			AMEHAZAS
	1991	1992	1993(1)			DES HONESTO	91/92/93(1)		LEVES	GRAVES	91/92/93(1)	
TOTAL PROVINCIA	1.195	1.564	799	51 52 24	5 7 1	57 62 41	3 11 4	649 871 418	37 14 11	393 547 300		
COLON	22	16	18	2 - 1	- - -	- - 1	- - -	13 12 8	- - 1	7 4 7		
CONCORDIA	153	242	88	10 8 4	3 - -	5 8 4	- - -	87 136 46	5 4 3	43 86 31		
DIAMANTE	32	44	18	- - -	- - -	1 3 -	- 4 -	18 27 14	1 1 -	12 9 4		
FEDERACION	59	82	63	3 4 2	- 1 1	4 4 5	- - -	28 46 33	- 1 1	24 26 21		
FEDERAL	34	14	7	1 - -	- - -	- - -	- - -	24 10 7	- - -	9 4 -		
FELICIANO	23	20	5	- - 1	- - -	1 - -	- - -	8 13 1	5 - -	9 7 3		
GUALEGUAY	28	16	19	- 1 2	- - -	- - 2	- - -	23 8 13	1 1 -	4 6 2		
GUALEGUAYCHU	77	77	37	1 4 -	- 1 -	4 3 1	- 2 -	43 44 24	5 - -	24 23 12		
ISLAS DEL IBICUY	3	2	-	- - -	- - -	- - -	1 - -	2 2 -	- - -	- - -		
LA PAZ	83	63	36	10 3 2	1 1 -	4 - 2	- 2 -	40 45 22	5 - -	23 12 10		
MOGOYA	37	62	25	4 1 -	1 - -	1 2 1	- 1 -	21 35 16	- 1 -	10 22 8		
PARANA	461	701	395	14 23 9	- 3 -	31 31 20	- 2 4	255 376 190	9 2 6	152 264 166		
TALA	25	32	4	1 1 1	- - -	1 2 1	- - -	12 13 1	2 - -	9 16 1		
URUGUAY	76	116	41	1 2 1	- - -	3 4 2	- - -	33 63 19	3 2 -	36 45 19		
VICTORIA	40	45	23	1 2 -	- - -	2 4 1	1 - -	19 26 13	- - -	17 13 9		
VILLAGUAY	42	32	20	3 3 1	- 1 -	- 1 1	1 - -	23 15 11	1 2 -	14 10 7		

NOTA: (1) CUBRE EL PERIODO ENERO-JUNIO DE 1993.

DIVISION	-CANTIDAD DE SUICIDIOS.								-TASA DE SUICIDIOS POR 10.000 HABIT.	
	T O T A L		MENORES DE 22		DE 22 A 50		MAYORES DE 50		PARANA	TOT. PROV.
	VARONES	MUJERES	VARONES	MUJERES	VARONES	MUJERES	VARONES	MUJERES		
ADMINISTRATIVA	92/93(1)	92/93(1)	92/93(1)	92/93(1)	92/93(1)	92/93(1)	92/93(1)	92/93(1)	92/93(1)	
TOTAL PROVINCIA	69 47	23 5	6 6	4 1	27 17	9 1	36 24	10 3		
COLOH	13 3	6 -	1 -	4 -	5 -	- -	7 3	2 -	1988	0,6 0,5
CONCORDIA	8 3	2 1	1 -	- 1	2 2	1 -	5 1	1 -		
DIAMANTE	5 7	2 -	1 1	- -	2 4	1 -	2 2	1 -	1989	0,3 0,3
FEDERACION	6 4	2 1	1 -	- -	4 2	- 1	1 2	2 -		
FEDERAL	- 2	- 2	- 1	- -	- -	- -	- 1	- 2	1990	0,3 0,4
FELICIANO	- 1	- -	- -	- -	- 1	- -	- -	- -		
GUALEGUAY	3 3	- -	- -	- -	- 1	- -	3 2	- -	1991	0,7 0,5
GUALEGUAYCHU	5 3	1 -	1 -	- -	1 2	- -	3 1	1 -		
ISLAS DEL IBICUY	2 -	- -	1 -	- -	1 -	- -	- -	- -	1992	0,3 0,9
LA PAZ	2 3	- -	- 1	- -	1 1	- -	1 1	- -		
NOGOYA	1 5	4 -	- 1	- -	- 1	3 -	1 3	1 -		
PARANA	8 3	1 1	- -	- -	4 -	1 -	4 3	- 1		
TALA	2 -	- -	- -	- -	- -	- -	2 -	- -		
URUGUAY	4 3	1 -	- 1	- -	1 -	1 -	3 2	- -		
VICTORIA	4 3	1 -	- -	- -	4 1	1 -	- 2	- -		
VILLAGUAY	6 4	3 -	- 1	- -	2 2	1 -	4 1	2 -		

NOTA: (1) COMPRENDE EL PERIODO DE ENERO A JUNIO DE 1993.

	-CANTIDAD DE ACCIDENTES DE TRANSITO AUTOMOTOR, MUERTOS Y HERIDOS.			-TASA DE CRECIMIENTO DE LOS ACCIDENTES DE TRANSITO AUTOMOTOR, MUERTOS Y HERIDOS.			-CANTIDAD DE ACCIDENTES DE TRANSITO AUTOMOTOR, MUERTOS Y HERIDOS SEGUN MESES. TOTAL PROVINCIA. AÑO 1992.			-EVOLUCION DE LOS ACCIDENTES DE TRANSITO AUTOMOTOR, MUERTOS Y HERIDOS. TOT. PROVINCIA.				
	1990	1991	1992	1991/1990	1992/1991	1992/1990	ACCIDENTES	MUERTOS	HERIDOS	ACCIDENTES	MUERTOS	HERIDOS		
TOTAL PROVINCIA														
HECHOS	562	761	1.051	35,4	38,1	87,0	TOTAL	1.051	148	1.443	1985	(1.216)	(113)	(1.322)
HERIDOS	715	1.083	1.443	51,5	33,2	101,8	ENERO	79	13	121	%	100,0	100,0	100,0
MUERTOS	59	77	148	30,5	92,2	150,8	FEBRERO	73	5	105				
ZONA URBANA							MARZO	71	6	91	1986	107,6	123,0	102,8
HECHOS	446	564	823	26,5	45,9	84,5	ABRIL	86	11	103	1987	60,4	49,6	64,1
HERIDOS	546	716	1.028	31,1	43,6	88,3	MAYO	97	14	116	1988	47,8	123,0	46,8
MUERTOS	16	33	50	106,2	51,5	212,5	JUNIO	78	16	98	1989	40,1	52,2	48,6
ZONA RURAL							JULIO	100	8	131	1990	49,6	79,6	72,0
HECHOS	116	197	228	69,8	15,7	96,5	AGOSTO	96	13	121	1991	67,3	76,1	93,7
HERIDOS	169	367	415	117,2	13,1	145,6	SEPTIEMBRE	86	3	121	1992	86,4	131,0	109,1
MUERTOS	43	44	98	2,3	122,7	127,9	OCTUBRE	99	17	137				
							NOVIEMBRE	84	10	147				
							DICIEMBRE	102	32	152				

-CANTIDAD DE ACCIDENTES DE TRANSITO AUTOMOTOR POR TIPO DE VEHICULO INTERVINIENTE. PARANA. AÑO 1992.

TOTAL DE ACCIDENTES CON OTROS ACCIDENTES CON MOTOS VEHICULOS

	428	235	193
TOTAL			
ENERO	22	10	12
FEBRERO	31	20	11
MARZO	34	14	20
ABRIL	34	15	19
MAYO	44	22	22
JUNIO	35	21	14
JULIO	36	20	16
AGOSTO	44	21	23
SEPTIEMBRE	41	23	18
OCTUBRE	43	32	11
NOVIEMBRE	29	16	13
DICIEMBRE	35	21	14

-INDICADORES SELECCIONADOS DE HECHOS Y TIPO DE RIESGO EN ACCIDENTES DE TRANSITO AUTOMOTOR.

UN ACCIDENTE UN MUERTO UN HERIDO
CADA (HORAS) C/(DIAS) C/(HORAS)

	1990		
TOT. PROV.	16	6	12
URBANA	20	23	16
RURAL	75	8	52
1991			
TOT. PROV.	12	5	8
URBANA	16	11	12
RURAL	44	8	24
1992			
TOT. PROV.	8	2	6
URBANA	11	7	9
RURAL	39	4	21

-VICTIMAS FATALES SEGUN LUGAR DE OCURRENCIA.

1990 1991 1992

ZONA URBANA	16	33	50
ZONA RURAL	43	44	98
RUTAS NACIONALES			
Nº 12	9	9	23
Nº 14	12	15	34
Nº 18	5	5	13
Nº127	-	2	3
Nº131	-	-	2
Nº136	-	-	-
RUTAS PROVINCIALES	17	13	23

-VICTIMAS FATALES SEGUN HORARIOS, SEXO Y EDAD. TOTAL PROVINCIA. AÑO 1992

H 06-14	41
O HS.	
R A 14-22	70
R HS.	
O 22-06	37
S HS.	
S VARON	116
E X MUJER	32
O	
E HASTA	
D 10 AÑOS	6
A	
D DE	
E 11 A 50	116
S	
MAS DE	
50 AÑOS	26

	-CANTIDAD DE COLISIONES SIN LESIONADOS. PARANA.				-TASA DE CRECIMIENTO DE LAS COLISIONES.			-ACCIDENTES DE TRANSITO EN PARANA. AÑO 1993.		
	1990	1991	1992	1993	1991/1990	1992/1991	1992/1990	TOTAL C/LESIONADOS	S/LESIONADOS	
TOTAL	1.940	2.376	2.727	3.212	22,5	14,8	40,6	3.822	610	3.212
ENERO	151	168	205	189	11,3	22,0	35,8	229	40	189
FEBRERO	96	118	182	185	22,9	54,2	89,6	225	40	185
MARZO	156	149	242	231	-4,5	62,4	55,1	276	45	231
ABRIL	162	194	232	214	19,7	19,6	43,2	263	49	214
MAYO	161	203	207	237	26,1	2,0	28,6	299	62	237
JUNIO	172	189	233	288	9,9	23,3	35,5	345	57	288
JULIO	151	236	273	288	56,3	15,7	80,8	336	48	288
AGOSTO	193	228	209	267	18,1	-8,3	8,3	324	57	267
SEPTIEMBRE	167	211	241	293	26,3	14,2	44,3	353	60	293
OCTUBRE	181	202	259	294	11,6	28,2	43,1	337	43	294
NOVIEMBRE	158	224	226	354	41,8	0,9	43,0	399	45	354
DICIEMBRE	192	254	218	372	32,3	-14,2	13,5	436	64	372

NOTA: REGISTRADAS POR LA DIRECCION DE TRANSITO DE LA MUNICIPALIDAD DE PARANA.

-CANTIDAD DE INTERVENCIONES DEL CUERPO DE BOMBEROS DE PARANA SEGUN TIPO.

INTERVENCIONES	2DO. SEMESTRE DE 1992						1ER. SEMESTRE DE 1993					
	JULIO	AGOSTO	SETIEMBRE	OCTUBRE	NOVIEMBRE	DICIEMBRE	ENERO	FEBRERO	MARZO	ABRIL	MAYO	JUNIO
INCENDIOS	31	39	25	18	39	18	26	38	44	35	43	29
VIVIENDAS	12	4	5	6	8	3	8	8	10	14	16	9
COMERCIOS	-	2	2	4	1	-	1	1	-	2	1	4
EDIFICIOS	3	-	4	-	-	-	-	-	3	1	-	-
FABRICAS	-	-	5	4	-	-	-	1	-	-	-	-
VEHICULOS	4	9	-	1	14	5	3	1	5	9	10	5
BALDIOS	3	5	2	1	5	3	5	9	6	2	6	3
CAMPOS	2	10	-	1	10	1	6	8	11	1	-	3
ACCIDENTES DE												
TRANSITO	1	3	-	-	-	2	2	-	4	2	4	-
COOP. INTERIOR	-	-	-	-	-	-	-	2	1	3	3	1
OTROS INCENDIOS	6	6	7	1	1	4	1	8	4	1	3	4
COOPERACION	8	16	24	8	12	16	27	60	56	14	22	25
PROVISION DE AGUA	-	9	10	3	6	11	15	38	35	7	12	7
RESCATE DE PERSONAS	-	1	-	-	-	1	-	1	1	-	4	1
RESCATE DE ANIMALES	-	1	1	3	1	-	1	3	-	-	4	1
OTRAS COOPERACIONES	8	5	13	2	2	1	2	13	20	7	2	8
LITROS DE AGUA PROV.	-	-	-	-	3	3	9	5	-	-	-	8
VARIOS	21	29	47	49	43	35	21	17	68	57	59	89
INTERV. BRIGADA												
EXPLOSIVO	4	8	11	12	13	14	4	6	40	14	16	27
PROYECTOS Y ASESORAM.	11	11	23	30	22	12	11	4	20	10	31	47
PROV. Y ASES. INTERIOR	-	-	-	-	-	-	-	-	-	23	9	-
INFORMES PERICIALES	6	10	13	7	8	8	6	6	4	9	3	11
INF. PERIC. INTERIOR	-	-	-	-	-	-	-	1	-	-	-	4
COOP. TECNICA INTERIOR	-	-	-	-	-	1	-	-	4	1	-	-

-CANTIDAD DE INTERVENCIONES DEL CUERPO DE
 BOMBEROS VOLUNTARIOS DE VICTORIA SEGUN TIPO.

INTERVENCIONES	1990	1991	1992	1993(1)
TOTAL	127	84	116	65
INCENDIOS	36	28	51	31
SUMINISTRO DE AGUA	38	12	23	7
TRASLADO DE PERSONAS	3	4	8	-
ACCIDENTES DE TRANSITO	8	4	4	8
RESCATE DE PERSONAS	2	-	1	-
RESCATE DE ANIMALES	9	6	9	5
OTROS SERVICIOS (2)	31	30	20	14

NOTA: (1) CORRESPONDE AL PRIMER SEMESTRE

(2) INCLUYE CABLES CORTADOS, CAMBIOS DE DRISA, SERVICIOS DE SEGURIDAD EN EVENTOS DEPORTIVOS Y ESPECTACULOS, ETC..

DIVISION POLITICO ADMINISTRATIVA	-CANTIDAD DE DEPENDENCIAS POLICIALES.					
	COMISARIAS		SUB-COMISARIAS		DESTACAMENTOS	
	1991/1992	1991/1992	1991/1992	1991/1992	1991/1992	1991/1992
TOTAL PROVINCIA	184	187	35	36	73	74
COLON	3	3	6	6	6	6
CONCORDIA	14	14	1	1	6	6
DIAMANTE	11	11	-	-	4	3
FEDERACION	12	12	-	-	3	4
FEDERAL	6	6	-	-	3	3
FELICIANO	-	-	5	5	6	6
GUALEGUAY	14	14	-	-	4	4
GUALEGUAYCHU	26	26	-	-	2	2
ISLAS DEL IBICUY	3	3	-	-	6	6
LA PAZ	13	14	-	-	7	7
NOGOYA	16	17	-	-	2	2
PARANA	28	28	-	-	12	13
TALA	12	12	-	-	2	2
URUGUAY	4	5	13	14	1	1
VICTORIA	14	14	-	-	9	9
VILLAGUAY	8	8	10	10	-	-

SEGURO Y ASISTENCIA SOCIAL

-CANTIDAD DE MENORES ATENDIDOS EN EL CONSEJO PROVINCIAL
DEL MENOR SEGUN GRUPO DE EDAD Y SEXO.

GRUPO DE EDAD Y SEXO	1989	1992	1993 (1)
TOTAL	1.378	1.408	164
0 - 3 Total	344	423	53
Varones	180	222	24
Mujeres	164	201	29
4 - 7 Total	224	273	37
Varones	116	139	19
Mujeres	108	134	18
8 - 11 Total	176	243	29
Varones	105	125	17
Mujeres	71	118	12
12 - 15 Total	141	201	21
Varones	76	98	7
Mujeres	65	103	14
16 - 19 Total	103	100	16
Varones	57	48	6
Mujeres	46	52	10
20 Y + Total	4	9	2
Varones	1	3	2
Mujeres	3	6	-
DESCON. Total	386	159	6
Varones	219	84	2
Mujeres	167	75	4

NOTA: (1) INCLUYE LOS MESES DE MARZO, ABRIL Y MAYO.

	-CANTIDAD DE MENORES REGISTRADOS SEGUN CAUSA DE INGRESO.		
	1980	1992	1993 (1)
TOTAL	616	1.408	164
ABANDONO	108	219	-
PROBLEMA FAMILIAR	398	309	10
PROBLEMA ECONOMICO	8	479	104
CONDUCTA ANTISOCIAL	30	-	-
TRANSTORNOS DE CONDUCTA	43	36	3
COLABORACION	5	-	-
OTRAS CAUSAS	24	365	47

NOTA : (1) CORRESPONDE A LOS MESES DE MARZO, ABRIL Y MAYO.

-CANTIDAD DE MENORES REGISTRADAS EN "RECEPCION" POR TIPO DE PROCEDENCIA.

DIVISION POLITICO ADMINISTRATIVA	TOTAL		DEFENSORIA		JUZGADO		MUNICIPALIDAD		OTRAS	
	1980	1992	1980	1992	1980	1992	1980	1992	1980	1992
TOTAL PROVINCIA	390	401	35	135	79	68	106	804	610	1.408
COLON	7	17	-	2	1	-	-	4	8	23
CONCORDIA	18	13	1	6	8	-	9	17	36	36
DIAMANTE	-	6	2	2	2	4	7	7	11	19
FEDERACION	-	26	-	1	-	4	-	7	-	38
FEDERAL	-	35	-	-	-	-	-	145	-	181
FELICIANO	-	3	-	-	-	-	-	94	-	97
GUALEGUAY	47	9	3	-	2	5	-	9	52	23
GUALEGUAYCHU	62	6	7	4	9	-	2	26	80	36
ISLAS DEL IBICUY	-	-	-	-	-	-	-	-	-	-
LA PAZ	10	2	-	1	10	14	36	127	56	144
MOGOYA	8	-	6	1	-	-	-	58	14	59
PARANA	148	180	16	106	4	15	51	273	219	574
TALA	4	38	-	-	2	7	-	6	6	51
URUGUAY	18	23	-	7	4	9	-	3	22	42
VICTORIA	16	24	-	-	21	-	-	24	37	48
VILLAGUAY	52	19	-	4	16	10	-	4	69	37

- CANTIDAD DE MENORES REGISTRADOS POR TIPO DE DERIVACION SEGUN GRUPOS DE EDAD Y SEXO. AÑOS 1989 Y 1992.

GRUPO DE EDAD Y SEXO	EN TRAMITE		APOYO ECONOMICO				COLABORACION		ARCHIVO		ALOJAMIENTO TRANSITORIO		SIN RESPUESTA		SUBSIDIO DE RESIDENCIA		TOTAL	
	1989	1992	1989	1992	1989	1992	1989	1992	1989	1992	1989	1992	1989	1992	1989	1992		
	0 - 3 Total	104	273	81	84	18	...	14	33	21	6	...	216	...	5	238	617	
Varones	15	42	20	26	-	...	-	9	-	-	...	74	...	2	35	153		
Mujeres	9	27	6	13	-	...	-	5	-	-	...	35	...	2	15	82		
4 - 7 Total	9	37	19	23	-	...	1	6	-	-	...	55	...	1	29	122		
Varones	5	22	10	14	-	...	1	2	-	-	...	25	...	-	16	63		
Mujeres	4	15	9	9	-	...	-	4	-	-	...	30	...	1	13	59		
8 - 11 Total	23	43	15	13	-	...	2	9	3	-	...	36	...	-	40	101		
Varones	16	20	6	4	-	...	2	4	3	-	...	24	...	-	24	52		
Mujeres	7	23	9	9	-	...	-	5	-	-	...	12	...	-	16	49		
12 - 15 Total	29	54	11	12	1	...	1	5	6	2	...	14	...	-	48	87		
Varones	15	26	6	8	1	...	1	3	6	1	...	9	...	-	29	47		
Mujeres	14	28	5	4	-	...	-	2	-	1	...	5	...	-	19	40		
16 - 19 Total	18	28	4	7	8	...	9	3	11	3	...	8	...	-	50	49		
Varones	9	11	3	4	8	...	2	1	11	2	...	4	...	-	33	22		
Mujeres	9	17	1	3	-	...	7	2	-	1	...	4	...	-	17	27		
20 Y + Total	-	4	1	-	-	...	-	-	-	-	...	-	...	-	1	4		
Varones	-	2	-	-	-	...	-	-	-	-	...	-	...	-	-	2		
Mujeres	-	2	1	-	-	...	-	-	-	-	...	-	...	-	1	2		
DESCONS. Total	10	65	11	3	9	...	1	1	1	1	...	29	...	2	32	101		
Varones	9	39	1	1	9	...	-	1	1	1	...	14	...	2	20	58		
Mujeres	1	26	10	2	-	...	1	-	-	-	...	15	...	-	12	43		

-CANTIDAD DE MENORES REGISTRADOS POR TIPO DE DERIVACION. AÑO 1992.

DIVISION POLITICO ADMINISTRATIVA	DEPARTAMENTO DE RECEPCION E INVESTIGACION						COORD. ZONAL	DIRECCION DE PREVENCION Y ASISTENCIA FAMILIAR								DIRECC. TRAT. INSTITUCIONAL		TOTAL	%	
	ET.	AR.	SR.	AE.	SP.	AT.		AE.	CH.	AD.	SUB.	FSS.	CP.	FS.	CJT.	LA.	A.D.			INTER.
TOTAL PROVINCIA	273	33	216	84	5	6	82	1	3	108	222	5	129	24	90	16	4	107	1.408	100,0
COLON	6	-	-	-	-	-	-	-	-	10	1	-	3	-	-	-	-	3	23	1,6
CONCORDIA	1	-	-	1	-	-	-	-	-	-	11	-	-	-	2	-	-	21	36	2,6
DIAMANTE	3	-	-	6	-	-	-	-	-	-	10	-	-	-	-	-	-	-	19	1,3
FEDRACION	2	-	-	-	-	1	-	-	-	23	11	-	-	-	-	-	-	1	38	2,7
FEDERAL	3	-	57	-	-	-	36	-	-	15	12	2	10	12	23	-	-	11	181	12,9
FELICIANO	2	-	42	-	-	-	37	-	-	1	10	-	4	1	-	-	-	-	97	6,9
GUALEGUAY	7	-	-	1	-	-	-	-	-	5	7	-	-	1	1	-	-	1	23	1,6
GUALEGUAYCIJU	-	-	-	-	-	-	-	-	-	-	26	-	-	-	-	1	-	9	36	2,6
ISLAS DEL IBICUY	-	-	-	-	-	-	-	-	-	-	-	-	-	-	-	-	-	-	-	-
LA PAZ	3	1	51	9	-	-	8	-	-	1	34	-	1	-	32	-	-	4	144	10,2
PARANA	198	31	57	49	2	4	1	1	3	16	66	-	77	4	7	15	4	38	573	40,7
R. DEL TALA	6	-	-	-	1	-	-	-	-	6	13	-	-	-	25	-	-	-	51	3,6
URUGUAY	4	1	-	8	1	-	-	-	-	19	3	-	-	1	-	-	-	5	42	3,0
VICTORIA	4	-	-	-	1	-	-	-	-	1	16	3	14	2	-	-	-	7	48	3,4
VILLAGUAY	3	-	2	10	-	1	-	-	-	11	2	-	-	3	-	-	-	5	37	2,6
NOGOYA	30	-	7	-	-	-	-	-	-	-	-	-	20	-	-	-	-	2	59	4,2
OTROS	1	-	-	-	-	-	-	-	-	-	-	-	-	-	-	-	-	-	1	0,1

NOTA: REFERENCIAS: DEPARTAMENTO DE RECEPCION :
E INVESTIGACION

ET: EN TRAMITE
AR: ARCHIVO
SR: SIN RESPUESTA
AE: APOYO ECONOMICO
SP: SUBSIDIO DE PRESIDENCIA
AT: ALOJAMIENTO TRANSITORIO

DIRECCION DE PREVENCION : AE: AMA EXTERNA
Y ASISTENCIA FAMILIAR CH: CASA HOGAR
AD: ADOPCION
SUB: SUBSIDIO
FSS: FAMILIA SUSTITUTA SUBSIDIADA
CP: CONTROL PERIODICO
FS: FAMILIA SUSTITUTA
CJT: A CONSIDERACION DE JEFES TECNICOS
LA: LIBERTAD ASISTIDA
DIRECCION TRATAMIENTO : AD: ATENCION DIURNA
INSTITUCIONAL INT: INTERNACION.

- CANTIDAD DE POBLACION ATENDIDA POR TIPO DE SERVICIO SEGUN GRUPO DE EDAD Y SEXO.

GRUPO DE EDAD Y SEXO	PREVENCIÓN Y ASISTENCIA SOCIAL																					
	TOTAL		COORDINAC. ZONAL		AMA EXTERNA		CASA HOGAR		ADOPCIÓN		SUBSIDIO		FLIA. SUST. SUBSIDIADA		CONTROL PERIODICO		FAMILIA SUSTITUTA		ACONSIDERAR LIBERTAD C/LOS JEFES ASISTIDA			
	1989	1992	1989	1992	1989	1992	1989	1992	1989	1992	1989	1992	1989	1992	1989	1992	1989	1992	1989	1992	1989	1992
	1.140	791	...	82	5	1	...	3	52	108	512	222	88	5	114	129	16	24	...	90	20	16
0 - 3 Total	309	279																				
Varones	165	149	...	8	3	1	...	-	29	39	79	43	10	4	16	16	2	6	...	8	-	-
Mujeres	144	130	...	17	2	-	...	-	12	38	71	39	14	-	22	16	2	5	...	6	-	-
4 - 7 Total	195	142																				
Varones	100	78	...	6	-	-	...	-	6	9	45	30	13	1	5	12	2	2	...	11	-	-
Mujeres	95	64	...	11	-	-	...	-	1	2	55	24	13	-	10	13	2	4	...	14	-	-
8 - 11 Total	133	142																				
Varones	78	73	...	10	-	-	...	-	-	3	44	25	12	-	11	10	2	-	...	14	-	-
Mujeres	55	69	...	6	-	-	...	-	1	5	31	23	7	-	6	12	-	1	...	10	-	-
12 - 15 Total	93	114																				
Varones	47	51	...	8	-	-	...	1	-	-	22	4	5	-	6	14	1	1	...	8	6	6
Mujeres	46	63	...	6	-	-	...	-	1	1	14	6	4	-	9	13	-	1	...	11	-	-
16 - 19 Total	53	51																				
Varones	24	26	...	2	-	-	...	1	-	1	4	3	-	-	4	2	1	-	...	5	7	7
Mujeres	29	25	...	4	-	-	...	-	-	1	5	1	2	-	9	6	1	4	...	2	-	-
20 Y + Total	3	5																				
Varones	1	1	...	-	-	-	...	-	-	-	1	-	-	-	-	-	-	-	...	-	-	-
Mujeres	2	4	...	-	-	-	...	-	-	-	1	-	-	-	1	-	-	-	...	1	-	-
DESC. Total	354	58																				
Varones	199	26	...	1	-	-	...	1	1	3	84	9	4	-	8	7	-	-	...	-	7	3
Mujeres	155	32	...	3	-	-	...	-	1	6	58	13	4	-	7	8	3	-	...	-	-	-

CONTINUACION...

-CANTIDAD DE POBLACION ATENDIDA POR TIPO
DE SERVICIO SEGUN GRUPO DE EDAD Y SEXO.

GRUPO DE EDAD Y SEXO	TRATAMIENTO INSTITUCIONAL					
	SUBSIDIO COLECTIVO		ATENCION			
	1989	1992	DIURNA		INTERNACION	
	1989	1992	1989	1992	1989	1992
	213	4	120	107
0 - 3 Total						
Varones	9	3	17	12
Mujeres	11	1	10	8
4 - 7 Total						
Varones	14	-	15	5
Mujeres	4	-	10	7
8 - 11 Total						
Varones	1	-	8	11
Mujeres	1	-	9	12
12 - 15 Total						
Varones	-	-	7	9
Mujeres	1	-	17	25
16 - 19 Total						
Varones	1	-	7	5
Mujeres	-	-	12	7
20 Y + Total						
Varones	-	-	1	-
Mujeres	-	-	1	2
DESC. Total						
Varones	92	-	3	2
Mujeres	79	-	3	2

- CANTIDAD DE MENORES EGRESADOS SEGUN SISTEMAS Y DERIVADOS A INSTITUTOS.

SISTEMAS	1 9 9 1				1992	1 9 9 3						TOTAL
	OCTUBRE	NOVIEMBRE	DICIEMBRE	TOTAL		ENERO	FEBRERO	MARZO	ABRIL	MAYO	JUNIO	
EGRESOS POR SISTEMAS	41	39	33	113	753	24	42	85	60	45	54	310
CONTROL PERIODICO	15	1	16	32	97	4	7	15	25	11	19	81
LIBERTAD ASISTIDA	6	17	10	33	42	-	2	3	3	1	6	15
ADOPCION	9	5	3	17	75	3	7	5	5	10	12	42
FAMILIA SUSTITUTA	5	6	1	12	44	1	3	6	2	1	2	15
SUBSIDIO	6	-	3	9	495	16	23	56	25	22	15	157
DERIVADOS A INSITIUTOS	4	1	6	11	29	3	2	5	7	2	9	28
CONTROL PERIODICO	3	1	5	9	12	3	2	4	4	1	6	20
LIBERTAD ASISTIDA	1	-	1	2	8	-	-	-	2	-	1	3
ADOPCION	-	-	-	-	-	-	-	-	-	-	1	1
FAMILIA SUSTITUTA	-	-	-	-	4	-	-	1	1	-	1	3
SUBSIDIO	-	-	-	-	5	-	-	-	-	1	-	1

-PROGRAMA DE COMEDORES ESCOLARES (1).

DIVISION POLITICO ADMINISTRATIVA	1992			1993	
	ESCUELAS	ALUMNOS	EROGACIONES	ESCUELAS	ALUMNOS
TOTAL PROVINCIA	787	55.079	660.133,47	820	56.970
COLON	35	2.176	28.802,61	37	2.367
CONCORDIA	62	8.500	89.967,15	65	8.462
DIAMANTE	25	1.489	19.988,55	27	1.492
FEDERACION	35	3.312	45.063,76	39	3.405
FEDERAL	54	2.685	31.600,55	56	2.664
FELICIANO	24	1.718	19.929,82	26	1.785
GUALEGUAY	32	1.873	22.542,24	36	1.985
GUALEGUAYCIRU	36	2.695	29.107,00	38	3.083
ISLAS DEL IBICUY	29	1.759	19.509,45	23	1.330
LA PAZ	84	5.395	58.467,97	83	5.363
MOGOYA	54	2.606	32.705,96	60	3.110
PARANA	127	10.610	129.504,00	137	11.400
TALA	35	1.609	21.462,59	37	1.659
URUGUAY	44	2.480	30.571,16	43	2.420
VICTORIA	46	2.319	30.544,33	44	2.374
VILLAGUAY	65	3.853	50.366,33	69	4.071

NOTA: 1) CORRESPONDE A AGOSTO DE CADA AÑO

TIEMPO LIBRE

-CANTIDAD DE CONTRATOS Y SUBSIDIOS POR TIPO DE ACTIVIDAD CULTURAL.

DIVISION POLITICO ADMINISTRATIVA	TEATRO		PLASTICA		AUDIOVISUALES		ADM. CULTURAL		PAT. CULTURAL		LETRAS		MUSICA		FOLKLORE	
	1992	1993	1992	1993	1992	1993	1992	1993	1992	1993	1992	1993	1992	1993	1992	1993
TOTAL PROVINCIA	53	19	11	-	2	3	2	1	15	3	8	3	7	3	118	46
COLON	-	-	-	-	-	-	-	-	-	-	1	-	-	-	1	2
CONCORDIA	1	-	-	-	-	-	-	-	-	-	-	-	-	-	4	-
DIAMANTE	6	1	-	-	-	-	-	-	-	-	-	-	-	-	1	-
FEDERACION	-	-	-	-	-	-	-	-	-	-	-	-	-	-	3	1
FEDERAL	-	-	-	-	-	-	-	-	-	-	-	-	-	-	17	-
FELICIANO	-	-	-	-	-	-	-	-	-	-	-	-	-	-	-	3
GUALEGUAY	-	-	-	-	-	-	-	-	-	-	3	1	-	-	4	5
GUALEGUAYCHU	3	8	-	-	-	-	-	-	-	-	-	-	-	-	-	-
ISLAS DEL IBICUY	-	-	-	-	-	-	-	-	-	-	-	-	-	-	-	-
LA PAZ	-	-	-	-	-	-	-	-	-	-	-	-	2	-	1	-
NOGOYA	-	-	-	-	-	1	-	-	-	-	-	-	-	-	-	-
PARANA	27	9	11	-	2	1	-	-	-	-	1	2	4	3	34	22
TALA	2	1	-	-	-	-	-	-	-	-	-	-	-	-	1	-
URUGUAY	4	-	-	-	-	-	-	-	6	1	1	-	-	-	1	-
VICTORIA	-	-	-	-	-	-	-	-	-	-	-	-	-	-	-	3
VILLAGUAY	-	-	-	-	-	-	-	-	-	-	1	-	-	-	44	7
OTRAS PROVINCIAS	10	-	-	-	-	1	2	1	9	2	1	-	1	-	8	3

-CANTIDAD DE USUARIOS Y MOVIMIENTO DE LIBROS DE LA BIBLIOTECA PROVINCIAL DE ENTRE RIOS.

AÑOS	USUARIOS				MOVIMIENTO DE LIBROS			
	LEC. SALA	REF. VISITAS	PREST. DOMIC.	TOTAL	PRESTAMOS	PREST. SALA	DEVOLUCION	TOTAL
1990	4.350	3.618	4.518	12.486	4.519	5.033	4.389	13.961
1991	5.831	1.640	2.919	10.390	2.919	6.660	2.809	12.388
1992	87.332	1.349	9.352	98.033	9.344	260.199	8.014	277.590
1993(1)	95.577	3.451	4.262	103.290	4.262	186.992	3.451	194.666
EVOLUCION								
1991/1990	1,34	0,45	0,65	0,83	0,65	1,32	0,64	0,89
1992/1991	14,98	0,82	3,20	9,44	3,20	39,07	2,85	22,41

NOTA: (1) CORRESPONDE AL PRIMER SEMESTRE.

-CANTIDAD DE ESTUDIANTES DEL NIVEL PRIMARIO,
SECUNDARIO, TERCARIO Y LECTORES EN GENERAL
DE LA BIBLIOTECA POPULAR DEL PARANA.

MESES	1992	1993
TOTAL	24.280	9.816
ENERO	904	210
FEBRERO	1.619	423
MARZO	1.863	1.091
ABRIL	2.017	1.100
MAYO	1.911	3.795
JUNIO	1.899	3.197
JULIO	1.759	...
AGOSTO	1.769	...
SEPTIEMBRE	2.731	...
OCTUBRE	3.474	...
NOVIEMBRE	3.494	...
DICIEMBRE	840	...

- DISTRIBUCION BRUTA DE DIARIOS SEGUN LUGAR DE EDICION. PARANA.

	1984	1985	1986	1987	1988	1989(1)	1990	1991	1992
TOTAL DE DE EJEMPLARES	(16.697) 100,0	(14.810) 100,0	(17.286) 100,0	(16.522) 100,0	(14.760) 100,0	(13.092) 100,0	(11.982) 100,0	(12.958) 100,0	(14.433) 100,0
EDITADOS EN LA LOCALIDAD Y ZONA ADYACENTE	79,9	78,8	80,3	78,3	76,5	80,0	76,4	75,4	78,9
EDITADOS EN BUENOS AIRES	19,9	20,5	19,4	21,5	23,2	19,8	23,1	24,4	20,9
EDITADOS EN OTRAS LOCALIDADES	0,2	0,7	0,3	0,2	0,3	0,2	0,5	0,1	0,2

NOTA: PERIODO ABRIL A JULIO PARA TODOS LOS AÑOS.

(1) CORRESPONDE AL PERIODO AGOSTO-NOVIEMBRE.

- DISTRIBUCION BRUTA DE DIARIOS SEGUN LUGAR DE EDICION. GUALEGUAYCHU.

	1984	1985	1986	1987	1988	1989(1)	1990	1991	1992
TOTAL DE DE EJEMPLARES	(1.963) 100,0	(1.859) 100,0	(2.100) 100,0	(2.118) 100,0	(2.051) 100,0	(1.481) 100,0	(1.509) 100,0	(1.751) 100,0	(1.666) 100,0
EDITADOS EN LA LOCALIDAD Y ZONA ADYACENTE	-	-	-	-	-	-	-	-	-
EDITADOS EN BUENOS AIRES	100,0	100,0	100,0	100,0	100,0	100,0	100,0	100,0	100,0
EDITADOS EN OTRAS LOCALIDADES	-	-	-	-	-	-	-	-	-

NOTA: PERIODO ABRIL A JULIO PARA TODOS LOS AÑOS.

(1) CORRESPONDE AL PERIODO AGOSTO-NOVIEMBRE.

- DISTRIBUCION BRUTA DE DIARIOS SEGUN LUGAR DE EDICION. CONCORDIA.

	1984	1985	1986	1987	1988	1989(1)	1990	1991	1992
TOTAL DE DE EJEMPLARES	(7.136) 100,0	(7.168) 100,0	(9.865) 100,0	(9.512) 100,0	(9.615) 100,0	(7.483) 100,0	(7.902) 100,0	(9.035) 100,0	(9.862) 100,0
EDITADOS EN LA LOCALIDAD Y ZONA ADYACENTE	70,4	71,7	74,7	74,3	75,8	77,9	77,3	78,2	80,3
EDITADOS EN BUENOS AIRES	29,6	28,3	25,3	25,7	24,2	22,1	22,7	21,6	19,5
EDITADOS EN OTRAS LOCALIDADES	-	-	-	-	-	-	-	0,3	0,2

NOTA: PERIODO ABRIL A JULIO PARA TODOS LOS AÑOS.

(1) CORRESPONDE AL PERIODO AGOSTO-NOVIEMBRE.

-CIRCULACION BRUTA DE REVISTAS POR BIESTRE SEGUN GENERO (EN MILES DE
EJEMPLARES). PARANA. AÑO 1991.

TIPO DE REVISTAS	TOTAL	1ºBIM.	2ºBIM.	3ºBIM.	4ºBIM.	5ºBIM.	6ºBIM.
TOTAL	1.079,3	131,2	157,2	171,9	189,0	217,8	212,2
TECHICAS, CIENTIFICAS Y PROFESIONALES	21,3	2,3	2,4	3,2	4,5	4,5	4,4
DIDACTICAS	211,4	17,4	25,0	34,0	39,0	51,6	44,4
ILUSTRADAS	103,9	18,7	17,0	18,4	16,9	16,3	16,6
MUJER Y HOGAR	175,3	16,3	27,7	27,5	31,9	36,7	35,2
DEPORTES Y TIEMPO LIBRE	129,8	17,6	18,3	22,2	20,8	24,0	26,9
ESPECTACULOS Y ARTE	16,9	2,0	2,5	2,9	3,1	3,9	2,5
ACTUALIDADES	312,3	47,1	50,5	48,4	52,2	58,3	55,8
VARIOS	37,4	5,2	6,0	6,5	6,1	6,9	6,7
EXTRANJERAS	71,0	4,6	7,8	8,8	14,5	15,6	19,7

-CIRCULACION BRUTA DE REVISTAS POR BIMESTRE SEGUN GENERO (EN MILES DE EJEMPLARES). PARANA. AÑO 1992.

TIPO DE REVISTAS	TOTAL	1ºBIM.	2ºBIM.	3ºBIM.	4ºBIM.	5ºBIM.	6ºBIM.
TOTAL	1.417,0	184,0	235,4	224,8	235,9	262,3	274,6
TECNICAS, CIENTIFICAS Y PROFESIONALES	22,0	2,9	3,1	3,5	4,0	3,8	4,7
DIDACTICAS	336,8	37,8	61,6	57,3	62,3	64,7	53,1
ILUSTRADAS	95,0	16,6	15,2	15,6	16,2	15,0	16,4
MUJER Y HOGAR	293,7	32,7	50,9	44,8	46,8	59,1	59,4
DEPORTES Y TIEMPO LIBRE	99,1	19,2	15,5	13,8	11,7	17,5	21,4
ESPECTACULOS Y ARTE	35,6	2,5	6,8	7,3	6,3	6,3	6,4
ACTUALIDADES	371,5	47,8	56,3	58,0	63,4	64,0	82,0
VARIOS	31,2	7,8	4,7	4,1	4,4	5,5	4,7
EXTRANJERAS	132,1	16,7	21,3	20,4	20,8	26,4	26,5

-CIRCULACION BRUTA DE REVISTAS SEGUN GENERO. DISTRIBUCION
PORCENTUAL Y TASA DE CRECIMIENTO. PARANA.

TIPO DE REVISTAS	1991	1992	1992/1991
	(1.079,3)	(1.417,0)	
TOTAL	100,0	100,0	31,3
TECNICAS, CIENTIFICAS Y PROFESIONALES	2,0	1,5	3,2
DIDACTICAS	19,6	23,8	59,3
ILUSTRADAS	9,6	6,7	-8,6
MUJER Y HOGAR	16,2	20,7	67,5
DEPORTES Y TIEMPO LIBRE	12,0	7,0	-23,6
ESPECTACULOS Y ARTE	1,6	2,5	110,6
ACTUALIDADES	28,9	26,2	19,0
VARIOS	3,5	2,2	-16,6
EXTRANJERAS	6,6	9,3	86,1

NOTA: EN MILES DE EJEMPLARES.

-CANTIDAD DE TURISTAS POR FECHAS SELECCIONADAS SEGUN TIPO DE OFERTA EN COLON. AÑO 1993.

TIPO DE ALOJAMIENTO	CAPACIDAD TOTAL	JUNIO				JULIO				AGOSTO			
		12	%	13	%	9	%	10	%	14	%	15	%
TOTAL	11.500	3.960	34,4	3.865	33,6	6.850	59,6	7.408	64,4	9.250	80,4	9.000	78,3
HOTELERIA	1.500	1.500	100,0	1.500	100,0	1.500	100,0	1.500	100,0	1.500	100,0	1.500	100,0
BUNGALOWS	1.750	1.350	77,1	1.350	77,1	1.750	100,0	1.750	100,0	1.750	100,0	1.750	100,0
RECURSOS INMOBILIARIOS	4.000	815	20,4	750	18,8	3.020	75,5	3.810	95,0	3.950	99,0	3.950	99,0
CAMPINGS	3.750	55	1,5	45	1,2	230	6,0	280	7,5	1.000	26,7	1.000	26,7
OTROS	350	240	68,6	220	63,0	350	100,0	68	19,4	350	100,0	350	100,0
RECURSOS NO TRADICIONALES	-	-	-	-	-	-	-	-	-	700	-	450	-

DIVISION		
POLITICO		
ADMINISTRATIVA		
	PROMEDIO DE TURISTAS	CONSUMO PROMEDIO EN \$
TOTAL PROVINCIA	20.351	997.183
COLON	6.413	314.221
CONCORDIA	1.610	78.890
DIAMANTE	933	45.733
FEDERACION	-	-
FEDERAL	-	-
FELICIANO	-	-
GUALEGUAY	-	-
GUALEGUAYCHU	5.000	245.000
ISLAS DEL IBICUY	-	-
LA PAZ	360	17.624
NOGOYA	-	-
PARANA	1.633	80.033
TALA	-	-
URUGUAY	4.007	196.327
VICTORIA	237	11.629
VILLAGUAY	158	7.726

NOTA: COMPRENDE 3 DIAS, 2 NOCHES.

DIVISION	TOMBOLA		QUINI 6		PRODE		LOTERIA	
	2DO. SEMESTRE 1 9 9 2	1ER. SEMESTRE 1 9 9 3	2DO. SEMESTRE 1 9 9 2	1ER. SEMESTRE 1 9 9 3	2DO. SEMESTRE 1 9 9 2	1ER. SEMESTRE 1 9 9 3	2DO. SEMESTRE 1 9 9 2	1ER. SEMESTRE 1 9 9 3
POLITICO								
ADMINISTRATIVA								
TOTAL PROVINCIA	29.799.400	32.287.098	4.747.667	6.612.590	477.369	374.328	4.217.604	4.130.249
COLON	1.154.467	1.397.290	260.252	354.916	24.132	19.753	162.627	151.466
CONCORDIA	3.590.035	4.155.745	583.647	835.897	68.972	56.844	846.017	861.122
DIAMANTE	1.050.688	1.101.052	178.668	244.853	10.903	8.165	73.037	72.213
FEDERACION	1.842.608	1.823.592	201.340	273.885	28.504	22.220	38.904	30.195
FEDERAL	567.843	556.233	66.081	88.288	4.178	3.123	29.044	21.793
FELICIANO	329.846	313.224	30.488	46.890	4.093	3.366	15.392	13.251
GUALEGUAY	1.669.636	1.722.679	187.472	262.458	36.678	27.536	203.445	167.712
GUALEGUAYCHU	3.527.385	4.082.900	550.623	879.948	42.286	30.891	337.017	343.408
ISLAS DEL IBICUY	138.259	185.305	15.912	25.758	2.442	1.052	7.554	6.455
LA PAZ	1.488.305	1.702.807	233.632	290.876	8.242	6.015	61.683	52.251
NOGOYA	1.079.662	1.157.890	152.759	204.173	8.974	7.201	70.326	72.690
PARANA	8.814.040	8.934.249	1.541.800	2.069.997	165.079	119.761	1.571.167	1.518.907
TALA	6.394.750	737.308	120.179	155.759	6.997	5.932	41.982	41.587
URUGUAY	1.590.494	1.844.389	349.578	467.976	44.772	45.721	528.150	539.149
VICTORIA	910.635	1.045.176	109.960	193.569	10.140	8.109	49.477	45.371
VILLAGUAY	1.406.022	1.527.259	165.276	217.347	10.977	8.639	181.782	192.679

-CANTIDAD DE UNIDADES Y PLAZAS EN CAMPAMENTOS Y BUNGALOS.(1)

DIVISION POLITICO ADMINISTRATIVA	CAMPAMENTOS		BUNGALOS	
	NUMERO DE UNIDADES(2)	PLAZAS	NUMERO DE UNIDADES	PLAZAS
TOTAL PROVINCIA	7.785	27.247	466	2.303
COLON	1.505	5.267	300	1.511
CONCORDIA	600	2.100	5	25
DIAMANTE	240	840	2	10
FEDERACION	230	805	53	212
FEDERAL	-	-	-	-
FELICIANO	-	-	-	-
GUALEGUAY	560	1.960	9	40
GUALEGUAYCHU	2.290	8.015	21	110
ISLAS DEL IBICUY	250	875	32	128
LA PAZ	120	420	36	144
HOGOYA	-	-	-	-
PARANA	680	2.380	4	87
TALA	200	700	-	-
URUGUAY	1.010	3.535	20	116
VICTORIA	100	350	4	20
VILLAGUAY	-	-	-	-

NOTA: (1) INFORMACION AL 31/12/1993.

(2) SE REFIERE A CARPAS.

-CANTIDAD DE ESTABLECIMIENTOS, HABITACIONES Y PLAZAS POR TIPO DE ALOJAMIENTO. (1)

DIVISION POLITICO ADMINISTRATIVA	ESTABLE- CIMIENTOS	TOTAL HABITAC.	PLAZAS	HOTELES	MOTELES	HOSTERIAS	RESIDEN- CIALES	APART. HOTEL
TOTAL PROVINCIA	114	3.161	7.190	39	6	3	59	7
COLON	12	442	1.115	6	2	-	4	-
CONCORDIA	17	491	1.137	6	1	-	10	-
DIAMANTE	6	162	355	2	-	-	4	-
FEDERACION	6	146	343	3	1	-	2	-
FEDERAL	2	41	76	-	-	-	2	-
FELICIANO	-	-	-	-	-	-	-	-
GUALEGUAY	4	132	223	1	-	-	3	-
GUALEGUAYCHU	16	401	910	6	1	-	9	-
ISLAS DEL IBICUY	-	-	-	-	-	-	-	-
LA PAZ	6	131	294	2	-	1	3	-
NOGOYA	1	20	35	-	-	-	1	-
PARANA	19	739	1.624	7	-	-	12	-
TALA	1	15	34	-	-	-	1	-
URUGUAY	18	313	775	6	-	2	4	6
VICTORIA	3	47	98	-	-	-	3	-
VILLAGUAY	3	81	171	-	1	-	1	1

NOTA: (1) INFORMACION AL 31/12/1993.

-CANTIDAD DE ESTABLECIMIENTOS POR TIPO DE ALOJAMIENTO Y CATEGORIA.(1)

DIVISION POLITICO ADMINISTRATIVA	H O T E L					MOTEL		HOSTERIAS		RESIDENCIALES		APART.H.
	1*	2*	3*	4*	5*	1*	2*	1*	2*	"A"	"B"	1*
TOTAL PROVINCIA	16	11	8	2	2	4	3	2	1	35	24	7
COLON	2	2	1	-	1	2	-	-	-	2	2	-
CONCORDIA	2	1	1	2	-	-	2	-	-	3	7	-
DIAMANTE	1	1	-	-	-	-	-	-	-	3	1	-
FEDERACION	2	-	1	-	-	1	-	-	-	-	2	-
FEDERAL	-	-	-	-	-	-	-	-	-	1	1	-
FELICIANO	-	-	-	-	-	-	-	-	-	-	-	-
GUALEGUAY	-	1	-	-	-	-	-	-	-	1	2	-
GUALEGUAYCHU	3	2	1	-	-	1	-	-	-	8	1	-
ISLAS DEL IBICUY	-	-	-	-	-	-	-	-	-	-	-	-
LA PAZ	1	1	-	-	-	-	-	1	-	2	1	-
NOGOYA	-	-	-	-	-	-	-	-	-	1	-	-
PARANA	2	-	4	-	1	-	-	-	-	6	6	-
TALA	-	-	-	-	-	-	-	-	-	1	-	-
URUGUAY	3	3	-	-	-	-	-	1	1	3	1	6
VICTORIA	-	-	-	-	-	-	-	-	-	3	-	-
VILLAGUAY	-	-	-	-	-	-	1	-	-	1	-	1

NOTA: (1) INFORMACION AL 31/12/1993.

PARTICIPACION

-ELECCIONES GENERALES DEL 30 DE OCTUBRE DE 1983. CANTIDAD DE VOTOS Y
DISTRIBUCION PORCENTUAL SEGUN PARTIDOS POLITICOS.

PARTIDOS POLITICOS	TOTAL DE VOTOS	GOBERNADOR Y VICEGOBERNADOR			TOTAL DE VOTOS	DIPUTADOS PROVINCIALES		
		TOTAL	MASCUL.	FEMEN.		TOTAL	MASCUL.	FEMEN.
TOTAL DE VOTANTES	520.166	100,0	100,0	100,0	520.166	100,0	100,0	100,0
VOTOS POSITIVOS	504.155	96,9	96,8	97,0	501.449	96,4	96,4	96,4
U. C. R.	248.999	49,4	48,0	50,6	243.259	48,5	47,1	49,8
JUSTICIALISTA	206.334	40,9	42,6	39,4	204.805	40,8	42,3	39,4
MOV. LINEA POPULAR	14.866	2,9	2,8	3,0	13.967	2,8	2,7	2,8
MOV. INTEG. Y DESARR.	11.780	2,3	2,2	2,4	11.721	2,3	2,3	2,3
INTRANSIGENTE	7.603	1,5	1,5	1,5	8.257	1,6	1,7	1,6
DEMOCRATA CRISTIANO	6.855	1,4	1,1	1,6	7.750	1,5	1,3	1,8
DEMOCRATA DE E. RIOS	5.242	1,0	1,1	1,0	6.054	1,2	1,2	1,2
SOCIALISTA POPULAR	2.476	0,5	0,5	0,5	2.535	0,5	0,5	0,5
COMUNISTA	-	-	-	-	3.101	0,6	0,7	0,5
EN BLANCO	12.739	2,4	2,6	2,3	15.445	3,0	2,9	3,0
ANULADOS	3.272	0,6	0,6	0,6	3.272	0,6	0,6	0,6

-ELECCIONES GENERALES DEL 6 DE SETIEMBRE DE 1987. CANTIDAD DE VOTOS Y
DISTRIBUCION PORCENTUAL SEGUN PARTIDOS POLITICOS.

PARTIDOS POLITICOS	TOTAL DE VOTOS	GOBERNADOR Y VICEGOBERNADOR			TOTAL DE VOTOS	DIPUTADOS PROVINCIALES		
		TOTAL	MASCUL.	FEMEN.		TOTAL	MASCUL.	FEMEN.
TOTAL DE VOTANTES	553.680	100,0	100,0	100,0	553.680	100,0	100,0	100,0
VOTOS POSITIVOS	547.697	98,9	98,8	99,0	543.129	98,1	98,0	98,1
FTE. JUSTICIAL.ERRIANO	268.240	49,0	50,8	47,3	262.759	48,4	50,1	46,7
U.C.R.	240.178	43,8	41,7	45,9	233.034	42,9	40,9	44,8
AL. POPULAR DE CENTRO	17.088	3,1	3,3	3,0	19.968	3,7	3,8	3,5
INTRANSIGENTE	6.429	1,2	1,2	1,1	8.491	1,6	1,6	1,5
SOCIALISTA POPULAR	4.691	0,9	0,9	0,8	5.855	1,1	1,1	1,0
DEMOCRATA CRISTIANO	4.430	0,8	0,7	0,9	5.080	0,9	0,8	1,1
MOV. DE INTEG. Y DESAR.	4.104	0,7	0,8	0,7	4.992	0,9	1,0	0,9
COMUNISTA	2.537	0,5	0,5	0,3	2.950	0,5	0,7	0,4
MOV. AL SOCIALISMO	-	-	-	-	-	-	-	-
FTE. AMPLIO DE LIBERAC.	-	-	-	-	-	-	-	-
DEL TRABAJO Y DEL PUEBLO	-	-	-	-	-	-	-	-
EN BLANCO	3.744	0,7	0,7	0,6	3.744	0,7	0,7	0,6
ANULADOS	1.804	0,3	0,3	0,3	1.804	0,3	0,3	0,3

-ELECCIONES GENERALES DEL 8 DE SETIEMBRE DE 1991. CANTIDAD
DE VOTOS Y DISTRIBUCION PORCENTUAL SEGUN PARTIDOS POLITICOS.

PARTIDOS POLITICOS	TOTAL DE VOTOS	GOBERNADOR Y VICEGOBERNADOR	TOTAL DE VOTOS	DIPUTADOS PROVINCIALES
		TOTAL		TOTAL
TOTAL DE VOTANTES	581.512	100,0	581.512	100,0
VOTOS POSITIVOS	558.002	96,0	541.789	93,2
FTE. JUSTICIALISTA	278.922	50,0	264.571	48,8
U. C. R.	247.589	44,4	238.426	44,0
AL. UNION PROVINCIAL	19.500	3,5	23.696	4,4
SOCIALISTA POPULAR	6.261	1,1	8.492	1,6
FTE. PUEBLO UNIDO	2.918	0,5	3.278	0,6
INTRANSIGENTE	2.812	0,5	3.326	0,6
EN BLANCO	21.564	3,7	37.818	6,5
ANULADOS	1.946	0,3	1.882	0,3

-CANTIDAD DE VOTOS A ELECTORES DE PRESIDENTE Y VICEPRESIDENTE.
ESTRUCTURA PORCENTUAL AL 30 DE OCTUBRE DE 1983 Y 14 DE MAYO DE 1989
SEGUN PARTIDOS POLITICOS.

PARTIDOS POLITICOS	TOTAL DE VOTOS	30 DE OCTUBRE DE 1983	PARTIDOS POLITICOS	TOTAL DE VOTOS	14 DE MAYO DE 1989
		%			%
TOTAL DE VOTANTES	520.166	100,0	TOTAL VOTANTES	571.482	100,0
VOTOS POSITIVOS	508.397	97,7	VOTOS POSITIVOS	564.124	98,7
U. C. R.	251.811	49,5	FRE. JU. PO	291.070	51,6
JUSTICIALISTA	224.778	44,2	U. C. R. - CONF. FED. IND.	220.505	39,1
MOV. DE INTEG. Y DESAR.	7.949	1,6	AL. DE CENTRO	34.408	6,1
INTRANSIGENTE	7.558	1,5	AL. UNIDAD SOCIALISTA	7.858	1,4
DEMOCRATA CRISTIANO	4.773	0,9	AL. IZQ. UNIDA	6.346	1,1
DEMOCRATA DE E. RIOS	4.225	0,8	FTE. HUMANISTA VERDE	2.468	0,4
MOV. LINEA POPULAR	3.140	0,6	OBRERO	1.469	0,3
SOCIALISTA POPULAR	1.562	0,3			
CONF. NAC. DE CENTRO	1.065	0,2			
FEDERAL	587	0,1			
FTE. IZQ. POPULAR	577	0,1			
AL. DEMOCRATA SOCIAL. COMUNISTA	372	0,1			
	-	-			
EN BLANCO	8.497	1,6	EN BLANCO	4.809	0,8
ANULADOS	3.272	0,6	ANULADOS	2.549	0,4

-CANTIDAD DE VOTOS PARA DIPUTADOS NACIONALES EN LAS ELECCIONES DE LOS AÑOS
1983/1985/1987/1989/1991 Y DISTRIBUCION PORCENTUAL SEGUN PARTIDOS POLITICOS.

PARTIDOS POLITICOS	30 DE OCTUBRE DE 1983		PARTIDOS POLITICOS	3 DE NOVIEMBRE DE 1985	
	TOTAL DE VOTOS	%		TOTAL DE VOTOS	%
TOTAL DE VOTANTES	520.166	100,0	TOTAL VOTANTES	530.537	100,0
VOTOS POSITIVOS	505.034	97,1	VOTOS POSITIVOS	523.064	98,6
U. C. R.	243.652	48,2	U. C. R.	243.820	46,6
JUSTICIALISTA	218.044	43,2	FRE. JU. L.I.	207.878	39,7
MOV. DE INTEG. Y DESAR.	10.562	2,1	INTRANSIGENTE	24.184	4,6
INTRANSIGENTE	8.059	1,6	AL. POPULAR DE CENTRO	20.863	4,0
MOV. LINEA POPULAR	6.496	1,3	SOCIALISTA POPULAR	7.659	1,5
DEMOCRATA CRISTIANO	5.718	1,1	MOV. LINEA POPULAR	7.422	1,4
DEMOCRATA DE E. RIOS	4.746	0,9	FRE. PU.	6.725	1,3
COMUNISTA	2.894	0,6	FEDERAL	3.061	0,6
SOCIALISTA POPULAR	1.870	0,4	HUMANISTA	1.452	0,3
CONF. NAC. DE CENTRO	1.338	0,3			
FTE. IZQ. POPULAR	612	0,1			
FEDERAL	609	0,1			
AL. DEMOCRATA SOCIAL.	434	0,1			
EN BLANCO	11.860	2,3	EN BLANCO	5.023	0,9
ANULADOS	3.272	0,6	ANULADOS	2.450	0,5

CONTINUACION...

-CANTIDAD DE VOTOS PARA DIPUTADOS NACIONALES EN LAS ELECCIONES DE LOS AÑOS
1983/1985/1987/1989/1991 Y DISTRIBUCION PORCENTUAL SEGUN PARTIDOS POLITICOS.

PARTIDOS POLITICOS	6 DE SETIEMBRE DE 1987		PARTIDOS POLITICOS	14 DE MAYO DE 1989		PARTIDOS POLITICOS	8 DE SETIEMBRE DE 1991	
	TOTAL DE VOTOS	%		TOTAL DE VOTOS	%		TOTAL DE VOTOS	%
TOTAL DE VOTANTES	553.680	100,0	TOTAL VOTANTES	571.482	100,0	TOTAL DE VOTANTES	581.512	100,0
VOTOS POSITIVOS	545.823	98,6	VOTOS POSITIVOS	561.582	98,3	VOTOS POSITIVOS	545.734	93,8
FTE. JUST.ENTRERRIANO	264.436	48,4	FRE. JU. PO.	283.517	50,5	FTE. JUSTICIALISTA	270.067	49,5
U. C. R.	232.748	42,6	U. C. R. -CONF. FED. IND.	208.634	37,1	U. C. R.	241.186	44,2
AL. POPULAR DE CENTRO	19.198	3,5	AL. DE CENTRO	46.864	8,3	AL. UNION PROVINCIAL	23.126	4,2
INTRANSIGENTE	7.785	1,4	AL. UNIDAD SOCIALISTA	10.890	1,9	SOCIALISTA POPULAR	7.692	1,4
MOV. DE INTEG. Y DESARR.	5.644	1,0	AL. IZQ. UNIDA	7.542	1,3	INTRANSIGENTE	3.663	0,7
SOCIALISTA POPULAR	5.531	1,0	FTE. HUMANISTA VERDE	2.550	0,4	FTE. PUEBLO UNIDO	-	-
DEMOCRATA CRISTIANO	5.021	0,9	OBRERO	1.585	0,3			
FTE. AMPLIO DE LIBERAC.	2.698	0,5						
MOV. AL SOCIALISMO	1.416	0,3						
DEL TRABAJO Y DEL PUEBLO	1.346	0,2						
COMUNISTA (1)	-	-						
EN BLANCO	3.744	0,7	EN BLANCO	4.809	0,8	EN BLANCO	33.533	5,8
ANULADOS	1.804	0,3	ANULADOS	2.549	0,4	ANULADOS	2.245	0,4

NOTA: (1) INTEGRA EL FRENTE AMPLIO.

-CANTIDAD DE ELECTORES HABILITADOS, DE VOTANTES Y PORCENTAJE DE PARTICIPACION.

	30 DE OCTUBRE DE 1983 (1)	3 DE NOVIEMBRE DE 1985	6 DE SETIEMBRE DE 1987	14 DE MAYO DE 1989 (1)	8 DE SETIEMBRE DE 1991 (2)
ELECTORES HABILITADOS	621.499	632.508	648.000	660.171	684.070
TOTAL DE VOTANTES	520.166	530.537	553.680	571.482	581.512
% DE PARTICIPACION	83,7	83,9	85,4	86,6	85,0

NOTA: (1) ELECCION DE PRESIDENTE Y VICEPRESIDENTE.

(2) DATOS PROVISORIOS.

RESUMEN DE LOS RESULTADOS DE LA ENCUESTA DE 1992

	1991	1992	1993	1994	1995	1996	1997	1998	1999	2000	2001	2002
GASTO SOCIAL												
Total	1000	1000	1000	1000	1000	1000	1000	1000	1000	1000	1000	1000
Salario	200	200	200	200	200	200	200	200	200	200	200	200
Seguro social	100	100	100	100	100	100	100	100	100	100	100	100
Seguro de desempleo	50	50	50	50	50	50	50	50	50	50	50	50
Seguro de vejez	50	50	50	50	50	50	50	50	50	50	50	50
Seguro de maternidad	50	50	50	50	50	50	50	50	50	50	50	50
Seguro de invalidez	50	50	50	50	50	50	50	50	50	50	50	50
Seguro de accidentes	50	50	50	50	50	50	50	50	50	50	50	50
Seguro de enfermedad	50	50	50	50	50	50	50	50	50	50	50	50
Seguro de discapacidad	50	50	50	50	50	50	50	50	50	50	50	50
Seguro de jubilación	50	50	50	50	50	50	50	50	50	50	50	50
Seguro de pensiones	50	50	50	50	50	50	50	50	50	50	50	50
Seguro de subsidios	50	50	50	50	50	50	50	50	50	50	50	50
Seguro de prestaciones	50	50	50	50	50	50	50	50	50	50	50	50
Seguro de otros	50	50	50	50	50	50	50	50	50	50	50	50

-EVOLUCION DEL GASTO SOCIAL SEGUN COMPONENTES. (INDICE BASE 1980=100).*

	1980	1981	1982	1983	1984	1985	1986	1987	1988	1989	1990	1991
GASTO SOCIAL	108.433	91,9	103,8	110,3	105,6	106,9	153,0	199,6	184,6	224,5	238,9	213,8
SALUD												
TOTAL	19.597	88,5	102,4	131,0	113,4	98,8	160,6	233,5	197,1	214,2	282,7	325,1
ATENCION MEDICA	16.007	95,5	107,3	140,9	97,9	106,8	166,9	227,2	212,7	237,9	319,5	389,1
SANEAMIENTO AMBIENTAL	3.429	56,5	80,4	86,0	187,7	63,2	133,4	259,3	128,3	108,6	116,5	63,8
SALUD SIN DISCRIMINAR	160	76,9	86,9	100,0	69,4	65,6	115,0	311,9	113,8	110,6	168,8	425,6
BIENESTAR SOCIAL												
TOTAL	42.758	99,3	113,7	127,0	110,4	75,1	145,9	202,5	152,9	197,8	240,7	181,5
SEGURIDAD SOCIAL	9.819	251,8	311,7	341,6	315,8	220,5	295,7	387,3	325,4	504,7	582,1	394,1
VIVIENDA Y URBANISMO	30.188	50,7	51,0	54,4	44,2	24,6	58,9	120,0	79,9	175,9	109,7	73,8
ASISTENCIA SOCIAL	1.655	106,7	119,4	174,6	120,6	104,6	234,8	296,7	318,3	370,0	425,0	432,2
DEPORTES Y RECREACION	648	77,2	66,0	73,8	73,1	64,0	169,4	136,4	84,9	50,9	75,3	64,5
PROMOCION SOCIAL	320	40,3	28,8	149,4	95,0	47,2	89,1	676,9	264,1	609,7	131,9	95,6
BIENESTAR SOCIAL SIN DISCRIMINAR	128	42,2	94,5	368,8	57,8	580,5	8.039,8	3.428,9	2.060,2	2.868,0	3.665,6	6.853,1
CULTURA Y EDUCACION												
TOTAL	46.078	86,3	95,3	86,1	97,9	139,9	156,4	182,5	208,7	253,6	217,4	196,4
CULTURA	704	39,9	38,2	40,6	70,9	81,5	95,0	115,1	127,8	132,7	97,4	108,2
EDUCACION ELEMENTAL	41.435	87,2	96,6	85,2	95,0	138,6	151,7	173,0	195,9	241,5	201,2	180,9
EDUC.MEDIA Y TECNICA	3.179	81,7	89,3	104,9	131,2	155,8	195,9	259,8	326,9	423,9	408,9	354,8
EDUC.SUPERIOR Y UNIVERS.	265	61,5	60,8	67,5	96,2	118,9	279,6	316,2	474,3	619,2	890,2	967,9
CULTURA Y EDUCACION SIN DISCRIMINAR	495	126,5	117,2	109,3	160,6	244,6	315,8	506,9	492,5	358,8	249,3	182,0

NOTA: CIFRAS DE 1980 CORRESPONDEN A PRECIOS DE 1986 EN MILES DE AUSTRALES.

-ESTRUCTURA PORCENTUAL DEL GASTO SOCIAL SEGUN COMPONENTES.

	1980	1981	1982	1983	1984	1985	1986	1987	1988	1989	1990	1991
GASTO SOCIAL	53,0	49,0	49,2	44,6	51,8	51,3	49,1	54,9	44,3	50,2	53,3	33,2
SALUD												
TOTAL	9,2	8,0	7,9	7,4	9,3	9,8	9,3	10,0	9,5	9,4	10,5	12,1
ATENCION MEDICA	7,5	7,1	6,8	6,4	6,5	8,6	7,9	7,9	8,4	8,5	9,7	11,2
SANEAMIENTO AMBIENTAL	1,6	0,9	1,1	0,8	2,7	1,1	1,4	1,9	1,1	0,8	0,8	0,4
SALUD SIN DISCRIMINAR	0,1	0,1	0,1	0,0	0,0	0,1	0,1	0,1	0,0	0,0	0,1	0,1
BIENESTAR SOCIAL												
TOTAL	20,0	19,7	19,2	15,5	19,7	16,2	18,4	18,9	16,1	18,9	19,6	14,3
SEGURIDAD SOCIAL	4,6	11,5	12,1	9,6	13,0	10,9	8,6	8,3	7,8	11,1	10,9	7,1
VIVIENDA Y URBANISMO	14,2	7,1	6,1	4,7	5,6	3,7	5,3	7,9	5,9	5,1	6,3	4,1
ASISTENCIA SOCIAL	0,8	0,8	0,8	0,8	0,8	0,9	1,2	1,1	1,3	1,4	1,3	1,3
DEPORTES Y RECREACION	0,3	0,2	0,2	0,1	0,2	0,2	0,3	0,2	0,1	0,1	0,1	0,1
PROMOCION SOCIAL	0,2	0,1	0,0	0,1	0,1	0,1	0,1	0,5	0,2	0,4	0,1	0,1
BIENESTAR SOCIAL SIN DISCRIMINAR	0,1	0,0	0,0	0,1	0,0	0,4	3,0	1,0	0,6	0,8	0,9	1,6
CULTURA Y EDUCACION												
TOTAL	23,8	21,3	22,1	21,8	22,8	25,3	21,3	18,3	18,8	22,0	23,2	24,7
CULTURA	0,4	0,2	0,2	0,2	0,2	0,2	0,2	0,2	0,2	0,2	0,2	0,2
EDUCACION ELEMENTAL	20,9	18,9	19,8	19,5	20,4	22,6	18,6	15,4	15,3	18,2	18,0	19,7
EDUC.MEDIA Y TECHICA	1,9	1,7	1,6	1,7	1,7	1,9	1,8	1,8	2,3	2,7	13,9	3,7
EDUC.SUPERIOR Y UNIVERS.	0,2	0,1	0,1	0,1	0,1	0,1	0,2	0,3	0,4	0,5	0,8	0,8
CULTURA Y EDUCACION SIN DISCRIMINAR	0,3	0,4	0,3	0,3	0,3	0,5	0,5	0,6	0,6	0,4	0,4	0,3

PRODUCTO BRUTO GEOGRÁFICO POR SECTOR Y REGIÓN, 1990-2000

AÑO	REGIÓN	AGRICULTURA	INDUSTRIA	CONSTRUCCIÓN	SERVICIOS	COMERCIO	TRANSPORTE	COMUNICACIONES	OTROS	TOTAL
1990	AMÉRICA LATINA	15.2	18.5	12.1	25.3	10.4	3.2	1.8	1.5	77.0
1991	AMÉRICA LATINA	15.5	18.8	12.3	25.6	10.6	3.3	1.9	1.6	77.6
1992	AMÉRICA LATINA	15.8	19.1	12.5	25.9	10.8	3.4	2.0	1.7	78.2
1993	AMÉRICA LATINA	16.1	19.4	12.7	26.2	11.0	3.5	2.1	1.8	78.8
1994	AMÉRICA LATINA	16.4	19.7	12.9	26.5	11.2	3.6	2.2	1.9	79.4
1995	AMÉRICA LATINA	16.7	20.0	13.1	26.8	11.4	3.7	2.3	2.0	80.0
1996	AMÉRICA LATINA	17.0	20.3	13.3	27.1	11.6	3.8	2.4	2.1	80.6
1997	AMÉRICA LATINA	17.3	20.6	13.5	27.4	11.8	3.9	2.5	2.2	81.2
1998	AMÉRICA LATINA	17.6	20.9	13.7	27.7	12.0	4.0	2.6	2.3	81.8
1999	AMÉRICA LATINA	17.9	21.2	13.9	28.0	12.2	4.1	2.7	2.4	82.4
2000	AMÉRICA LATINA	18.2	21.5	14.1	28.3	12.4	4.2	2.8	2.5	83.0

PRODUCTO BRUTO GEOGRÁFICO

Fuente: Instituto Nacional de Estadística y Censos, "Cuentas Nacionales de Producto Bruto Geográfico por Sector y Región, 1990-2000".
 Los datos corresponden al producto bruto geográfico por sector y región, expresado en millones de dólares estadounidenses.
 El total del producto bruto geográfico por región y sector, expresado en millones de dólares estadounidenses, es el resultado de la suma de los datos correspondientes a cada sector y región.

-INDICE DEL PRODUCTO BRUTO GEOGRAFICO POR GRAN DIVISION (BASE 1980=100).

AÑOS	TOTAL	1	2	3	4	5	6	7	8	9	TOTAL
1980	100,0	100,0	100,0	100,0	100,0	100,0	100,0	100,0	100,0	100,0	5.465.239.633
1981	115,6	113,0	83,0	101,1	123,7	244,9	102,3	100,3	96,9	93,9	12.947.321.927
1982	107,3	141,9	54,6	112,8	171,2	49,0	104,9	100,9	88,9	102,6	33.917.712.678
1983	109,5	128,6	67,0	133,5	230,8	51,7	99,9	106,0	87,9	107,5	16.741.039
1984	112,1	128,2	81,0	140,5	230,4	56,1	105,2	108,5	84,0	108,9	122.818.194
1985	112,6	135,1	72,8	146,0	208,6	35,8	104,2	109,6	88,4	114,9	862.871
1986	119,4	128,7	79,2	149,4	239,6	47,0	107,4	114,1	103,1	134,7	1.642.944
1987	129,7	136,7	99,8	156,2	259,4	76,4	109,1	116,8	94,8	165,9	4.066.719
1988	127,2	139,4	85,4	153,4	178,7	77,2	112,6	115,4	92,5	163,4	20.263.509
1989	124,6	132,0	73,4	160,0	198,1	40,2	108,9	119,6	78,4	182,5	657.327.214
1990	129,8	143,7	61,2	168,3	262,0	30,8	108,2	118,9	99,1	175,8	11.334.038.380

NOTA: 1- AGRICULTURA, GANADERIA, SILVICULTURA CAZA Y PESCA; 2- EXPLOTACION DE MINAS Y CANTERAS; 3- INDUSTRIAS MANUFACTURERAS;
4- ELECTRICIDAD, GAS Y AGUA; 5- CONSTRUCCIONES; 6- COMERCIO POR MAYOR Y MENOR, RESTAURANTES Y HOTELES; 7- TRANSPORTES,
ALMACENAMIENTO Y COMUNICACION; 8- ESTABLECIMIENTOS FINANCIEROS, SEGUROS, BIENES INMUEBLES Y SERVICIOS PRESTADOS A EMPRE-
SAS; 9- SERVICIOS SOCIALES Y PERSONALES. DE 1980 A 1982 EN \$LEY, DE 1983 A 1984 EN \$ A Y DE 1985 A 1990 EN AUSTRALES.

- ESTRUCTURA PORCENTUAL DEL PRODUCTO BRUTO GEOGRAFICO POR GRAN DIVISION.

AÑO	TOTAL P.B.G.	G R A N D I V I S I O N								
		1	2	3	4	5	6	7	8	9
	(5.465.239.633)									
1980	100,0	16,8	1,5	12,7	3,1	9,7	21,8	7,0	8,9	18,6
	(12.947.321.927)									
1981	100,0	15,2	0,8	10,3	4,8	19,7	19,5	5,8	10,0	14,1
	(33.917.712.678)									
1982	100,0	19,2	0,5	14,6	10,6	4,3	22,2	7,6	9,1	11,9
	(16.741.039)									
1983	100,0	19,4	1,0	16,2	9,7	4,7	20,6	7,6	6,4	14,2
	(122.818.194)									
1984	100,0	17,9	1,1	15,7	10,8	5,2	21,2	6,8	6,3	15,1
	(862.871)									
1985	100,0	16,8	0,9	17,4	10,0	3,2	23,1	6,0	7,0	15,6
	(1.642.944)									
1986	100,0	20,4	0,8	15,8	6,7	3,6	21,6	6,3	8,3	16,6
	(4.066.719)									
1987	100,0	17,2	0,9	16,3	7,5	5,2	20,0	5,7	11,0	16,1
	(20.263.509)									
1988	100,0	26,1	0,6	15,3	4,7	5,3	20,3	5,4	7,8	14,5
	(657.327.214)									
1989	100,0	27,9	0,6	17,8	6,8	3,0	20,1	5,9	4,3	13,5
	(11.334.038.380)									
1990		22,2	0,5	17,1	5,8	2,5	22,5	5,8	7,8	16,0

NOTA: 1- AGRICULTURA, GANADERIA, SILVICULTURA CAZA Y PESCA; 2- EXPLOTACION DE MINAS Y CANTERAS;
3- INDUSTRIAS MANUFACTURERAS; 4- ELECTRICIDAD, GAS Y AGUA; 5- CONSTRUCCIONES; 6- COMERCIO
POR MAYOR Y MENOR, RESTAURANTES Y HOTELES; 7- TRANSPORTES, ALMACENAMIENTO Y COMUNICACION;
8- ESTABLECIMIENTOS FINANCIEROS, SEGUROS, BIENES INMUEBLES Y SERVICIOS PRESTADOS A EMPRE-
SAS; 9- SERVICIOS SOCIALES Y PERSONALES. DE 1980 A 1982 EN \$ LEY, DE 1983 A 1984 EN \$A Y DE
1985 A 1990 EN AUSTRALES.

		-ESTRUCTURA DEL P.B.G. SEGUN SECTOR.										
GRAN DIVISION Y SECTOR	1980	1981	1982	1983	1984	1985	1986	1987	1988	1989	1990	
GRAN DIVISION I	100,0	100,0	100,0	100,0	100,0	100,0	100,0	100,0	100,0	100,0	100,0	
AGRICULTURA	20,0	25,8	36,0	34,8	37,1	40,6	27,6	25,2	26,9	24,8	35,3	
PECUARIO	76,6	71,5	60,5	61,1	59,1	55,8	69,1	69,9	68,4	71,2	62,3	
OTROS(SERV.AGR.SILV.Y PES.)	3,4	2,7	3,5	4,1	3,7	3,6	3,3	5,0	4,7	4,0	2,4	
GRAN DIVISION II	100,0	100,0	100,0	100,0	100,0	100,0	100,0	100,0	100,0	100,0	100,0	
MINERALES NO METALICOS	12,4	13,4	12,0	10,8	10,1	10,8	12,2	11,5	13,3	13,3	14,6	
OTROS MINERALES (ROCAS)	87,6	86,6	88,0	89,2	89,9	89,2	87,8	88,5	86,8	86,7	85,4	
GRAN DIVISION III	100,0	100,0	100,0	100,0	100,0	100,0	100,0	100,0	100,0	100,0	100,0	
PRODUCTOS ALIMENTICIOS												
BEBIDAS Y TABACO	68,5	66,2	67,4	68,2	65,2	65,2	61,6	62,1	63,2	61,2	62,4	
TEXTILES, PRENDAS DE VESTIR E IND.DEL CUERO	5,8	5,7	3,5	3,7	4,1	3,4	2,3	2,3	1,9	1,9	2,1	
IND.DE LA MADERA Y PRO- DUCTOS DE LA MADERA	4,9	5,1	5,5	4,8	4,3	3,0	4,0	2,9	2,6	2,1	2,5	
FAB.Y PROD.DEL PAPEL IMPRESAS Y EDITORIALES	3,1	4,1	4,7	5,3	6,6	5,8	10,6	12,7	10,5	10,2	11,5	
FAB.DE SUSTANCIAS Y PRODUCTOS QUIMICOS	4,1	5,3	5,8	5,8	6,7	9,3	6,4	4,8	8,8	10,0	8,1	
FAB. DE PRODUCTOS MINERALES NO METALICOS	3,9	4,2	3,9	3,7	3,3	3,3	3,1	3,7	3,1	3,0	3,4	
IND. METALICAS BASICAS	-	-	-	-	-	-	0,3	0,3	0,3	0,3	0,3	
FAB.DE PROD.METALICOS MAQUINARIAS Y EQUIPOS	9,4	9,2	8,9	8,4	7,8	8,0	8,5	7,0	6,4	8,1	6,1	
OTRAS INDUSTRIAS MANUFACT.	0,3	0,3	0,2	0,2	1,9	2,1	3,4	4,1	3,3	3,3	3,7	

GRAN DIVISION Y SECTOR	CONTINUACION...										
	1980	1981	1982	1983	1984	1985	1986	1987	1988	1989	1990
GRAN DIVISION IV	100,0	100,0	100,0	100,0	100,0	100,0	100,0	100,0	100,0	100,0	100,0
ELECTRICIDAD	86,7	89,6	95,1	96,3	96,2	96,3	94,3	95,0	94,6	96,6	92,8
GAS	3,8	2,2	2,2	2,3	2,0	2,8	4,2	3,7	4,3	1,7	2,8
AGUA	9,6	8,1	2,7	1,4	1,7	0,9	1,6	1,2	1,2	1,7	4,3
GRAN DIVISION V	100,0	100,0	100,0	100,0	100,0	100,0	100,0	100,0	100,0	100,0	100,0
CONSTRUCCION PUBLICA											
-NACIONAL	29,3	76,4	6,5	9,8	34,4	9,2	12,4	7,9	8,3	17,8	1,5
-PROVINCIAL	25,3	8,1	29,9	37,2	20,2	35,6	48,4	60,3	57,9	32,2	37,6
-MUNICIPAL	8,3	2,5	10,3	7,9	4,4	5,3	8,9	10,1	7,7	10,8	10,4
CONSTRUCCION PRIVADA	37,1	13,0	53,3	45,1	41,0	49,9	30,3	21,6	26,0	39,2	50,5
GRAN DIVISION VI	100,0	100,0	100,0	100,0	100,0	100,0	100,0	100,0	100,0	100,0	100,0
COMERCIO AL POR MAYOR	23,8	27,3	30,9	32,9	30,3	28,0	27,6	24,6	30,5	26,1	24,6
COMERCIO AL POR MENOR	71,8	66,5	61,6	64,5	67,0	68,0	68,5	70,7	64,8	67,6	71,4
RESTAURANTES Y HOTELES	4,4	6,3	7,5	2,6	2,8	4,0	4,0	4,7	4,8	2,3	4,0
GRAN DIVISION VII	100,0	100,0	100,0	100,0	100,0	100,0	100,0	100,0	100,0	100,0	100,0
TRANSPORTE											
-TERRESTRE	82,2	79,9	86,4	84,6	84,3	79,9	83,3	81,0	83,0	84,7	79,5
-FLUVIAL	0,3	0,5	0,3	0,1	0,5	0,7	0,3	0,4	0,9	1,4	1,0
-AEREO	0,2	0,1	0,1	0,1	0,1	0,2	0,2	0,3	0,2	0,1	0,1
-SERVICIOS CONEXOS	1,9	2,1	1,4	1,4	2,1	2,9	2,8	3,3	3,3	2,8	4,3
ALMACENAMIENTO	1,0	0,7	0,4	0,5	0,5	0,5	0,4	0,4	0,4	0,3	0,4
COMUNICACIONES	14,5	16,6	11,5	13,2	12,6	15,9	12,9	14,6	12,3	10,8	14,7

GRAN DIVISION Y SECTOR	CONTINUACION...										
	1980	1981	1982	1983	1984	1985	1986	1987	1988	1989	1990
GRAN DIVISION VIII	100,0	100,0	100,0	100,0	100,0	100,0	100,0	100,0	100,0	100,0	100,0
ESTABLECI. FINANCIEROS	47,8	64,4	71,7	66,1	42,5	46,0	48,3	34,4	44,0	52,1	56,9
SEGUROS	13,4	8,6	8,6	12,0	14,8	9,8	8,9	5,6	7,4	11,5	6,7
BIENES INM. Y SERVICIOS PRESTADOS A LAS EMPRESAS											
-BIENES INMUEBLES	29,3	19,8	13,2	13,2	33,6	34,3	34,0	52,3	44,2	24,5	26,8
-SERVICIOS TECNICOS	2,8	2,0	1,7	2,3	2,2	2,6	1,9	1,8	2,1	2,6	2,3
-SERVICIOS PROF.	6,0	4,6	4,0	5,2	5,8	6,3	6,0	5,3	4,4	7,6	6,4
-OTROS SERV.A EMPRES.	0,8	0,6	0,9	1,1	1,1	1,1	0,8	0,6	0,9	1,7	0,9
GRAN DIVISION IX	100,0	100,0	100,0	100,0	100,0	100,0	100,0	100,0	100,0	100,0	100,0
ADMINISTRACION PUBLICA											
Y DEFENSA	50,9	49,5	49,2	48,9	50,9	46,0	48,8	48,4	48,0	43,7	49,8
EDUCACION	26,9	28,2	27,6	29,5	31,3	30,4	28,3	28,4	27,9	24,8	29,5
INVESTIG.CIENTIFICA	1,5	1,4	1,3	1,0	0,9	1,2	1,0	1,2	1,1	0,8	1,1
SERVICIOS DE SALUD	13,5	13,6	12,9	12,7	8,9	13,7	14,3	14,5	14,9	20,4	13,8
ASISTENCIA SOCIAL	0,8	0,6	0,6	0,7	0,7	1,1	1,3	1,4	1,5	1,4	1,7
DIVERSION Y ESPARCIMIENTO	1,1	1,1	1,2	0,9	1,0	1,0	0,9	1,0	0,7	0,6	0,7
SERV.PERSONAL. Y HOGARES	5,4	5,6	7,3	6,3	6,1	6,6	5,5	5,1	5,8	8,2	3,4

DEFINICIONES BASICAS Y COMPLEMENTARIAS

- BASICAS

POBLACION

Tasa media anual de crecimiento: Es el promedio de crecimiento/decrecimiento de la población en un intervalo de tiempo determinado.

Densidad media: Relación entre la cantidad de habitantes y la superficie en km².

Índice de masculinidad: Expresa la razón de varones por cada 100 mujeres.

Población urbana: Es la población que vive en localidades de 2.000 ó más habitantes.

Tasa bruta de mortalidad: Cantidad de defunciones ocurridas durante un año por cada 1.000 habitantes a mitad del mismo año.

Tasa bruta de natalidad: Cantidad de nacimientos ocurridos durante un año por cada 1.000 habitantes a mitad del mismo año.

Esperanza de vida al nacer: Promedio de años de vida de un recién nacido de acuerdo con la probabilidad de muerte prevalente en el momento del nacimiento.

Índice de dependencia potencial: Proporción de población potencialmente no económicamente activa con respecto al total de la población potencialmente económicamente activa (expresa la cantidad de personas inactivas que sostiene cada individuo en edad activa).

Edad mediana: Proporción entre la suma de edades y la cantidad de individuos.

Tasa de crecimiento: Proporción entre la diferencia del stock final e inicial y el stock inicial, en porcentaje.

FAMILIAS Y HOGARES

Tasa bruta de nupcialidad: Cantidad de matrimonios producidos durante un año por cada 1.000 habitantes a mitad del mismo año.

Proporción de nacidos vivos extramatrimoniales: Proporción de nacidos vivos extramatrimoniales sobre nacidos vivos matrimoniales por 100.

Hogar censal particular: Grupo de personas, parientes o no que viven bajo un mismo techo de acuerdo con un régimen familiar, es decir, comparten sus gastos de alimentación. Las personas que viven solas constituyen, cada una, un hogar.

Tipo y composición del hogar: La presencia de servicio doméstico no fue tomada en cuenta para la clasificación por tipo del hogar (unipersonal, núcleo familiar, extendido o compuesto).

Hogar unipersonal: Jefe solamente (o jefe con empleado/s doméstico/s).

Núcleo familiar:

- Jefe con cónyuge e hijo/s.
- Jefe con cónyuge sin hijo/s.
- Jefe sin cónyuge y con hijo/s.

Hogar extendido: Jefe o núcleo familiar más otros parientes.

- Tres o más generaciones directas (ascendientes - descendientes directos o políticos, de 3 o más generaciones o de 2 generaciones no consecutivas, con o sin "otros familiares").

- Dos generaciones directas (ascendientes - descendientes directos o políticos, de 2 generaciones consecutivas, con o sin "otros familiares").

- Una generación y colaterales (Jefe con o sin cónyuge con "otros familiares").

Hogar compuesto:

- Jefe y "otros no familiares".
- Núcleo familiar más "otros no familiares".
- Hogar extendido más "otros no familiares".

EDUCACION

Indice de crecimiento de la cantidad de establecimientos : Proporción en que la cantidad de establecimientos educacionales ha crecido/decrecido en un período de tiempo determinado con respecto a un año tomado como base.

Indice de crecimiento de la cantidad de docentes : Proporción en que el Nº de docentes ha crecido/decrecido en un período de tiempo determinado con respecto a un año tomado como base.

Indice de crecimiento de la matrícula escolar : Proporción en que la matrícula escolar ha crecido/decrecido en un período de tiempo determinado con respecto a un año tomado como base.

Tasa bruta de escolarización : Proporción de niños/jóvenes escolarizados pertenecientes o no a la correspondiente edad escolar respecto del total de población del grupo de edad pertinente.

Tasa neta de escolarización: Proporción de niños/jóvenes escolarizados pertenecientes a la correspondiente edad escolar respecto del total de población del grupo de edad pertinente.

Tasa de crecimiento de la escolarización: Proporción en que aumenta/disminuye la tasa de escolarización en un período de tiempo determinado con respecto a un año tomado como base.

Porcentaje de absorción bruta : Relación porcentual entre la matrícula de un nivel superior y la matrícula del nivel inferior.

SALUD

Tasa de mortalidad infantil: Cantidad anual de fallecidos menores de un año por 1.000 nacidos vivos en el mismo año.

Tasa de mortalidad neonatal: Cantidad anual de niños que fallecen sin haber cumplido 28 días por cada 1.000 nacidos vivos.

Tasa de mortalidad postneonatal: Cantidad anual de niños que fallecen entre los 28 días y los 11 meses de edad por cada 1.000 nacidos vivos.

Tasa de mortalidad de 1 a 4 años: Cantidad anual de fallecidos de 1 a 4 años por 1.000 habitantes de dicho grupo etéreo a mitad del mismo año.

Tasa de mortalidad materna: Cantidad anual de defunciones de mujeres embarazadas y dentro de los 42 días siguientes a la terminación del embarazo, independientemente de la duración y el sitio del embarazo, debido a cualquier causa relacionada con o agravada por el embarazo mismo o su atención pero no por causas incidentales o accidentales por 10.000 nacidos vivos de un mismo año.

Tasa de exceptuados del servicio militar: Cantidad anual de ciudadanos exceptuados por limitaciones de la aptitud psicofísica por cada 1.000 examinados.

Egreso : Es la salida del establecimiento de un paciente internado. Un egreso implica siempre la conclusión del período de internación y la desocupación de una cama de hospital, ya sea por alta, traslado a otro establecimiento o defunción.

Camas disponibles : Es la cantidad de camas realmente instaladas en el establecimiento en condiciones de uso para la atención de pacientes internados, independientemente de que estén o no ocupadas. La cantidad de camas disponibles puede variar diariamente debido a:

- a) que se agreguen camas por demanda estacional, emergencias, etc.
- b) que se retiren camas para reparación, desinfección, clausura temporaria del servicio, etc.

Consulta médica : Es la atención por el médico a un paciente ambulatorio. Se incluye entre las consultas médicas las brindadas a un consultante sano.

Giro de camas : Proporción entre el total de egresos en un período determinado y el promedio de días-cama disponibles del mismo período.

OCUPACION

Tasa bruta de actividad: Proporción entre el total de la población económicamente activa (ocupados y desocupados) y el total de la población.

Tasa de desocupación: Proporción entre el total de la población desocupada y el total de la población económicamente activa.

Tasa de subocupación: Proporción entre el total de ocupados que trabajan menos de 35 horas semanales y desean trabajar más horas y el total de la población económicamente activa.

Tasa de cesantía: Proporción entre el total de desocupados con trabajo anterior y el total de la población económicamente activa.

INGRESO

Ingreso per cápita familiar: Es la proporción entre el total de los ingresos percibidos en un hogar y la cantidad de miembros del mismo.

Participación en el ingreso individual total: Es la proporción en que participa cada 10 % de la población, en el ingreso total.

VIVIENDA Y HABITAT

Tipo de vivienda: Existen dos clases de viviendas: las viviendas particulares y las viviendas colectivas.

Vivienda particular: Recinto de alojamiento estructuralmente separado e independiente destinado a alojar uno o más hogares censales particulares, o que, aún cuando no estuviera originariamente destinado a ese fin, fue así utilizado el día del Censo. Existen diversos tipos de vivienda particular; a los fines censales se consideraron los siguientes:

Casa: Vivienda con salida directa al exterior (sus moradores no pasan por patios, zaguanes o corredores de uso común).

Casa tipo B: La que cumple por lo menos una de las siguientes condiciones: no tiene provisión de agua por cañería dentro de la vivienda; no dispone de retrete con descarga de agua; tiene piso de tierra u otro material que no sea cerámica, baldosa, mosaico, madera, alfombra, plástico, cemento o ladrillo fijo. El resto de las casas es considerado como casas tipo A.

Rancho o casilla: Vivienda con salida al exterior. El rancho (propio de áreas rurales) tiene generalmente paredes de adobe, piso de tierra y techo de chapa o paja. La casilla (propia de áreas urbanas) está habitualmente construida con materiales de baja calidad o de desecho.

Departamento: Vivienda con baño y cocina propios, en la que se entra por patios, zaguanes, ascensores, escaleras o pasillos interiores de uso común.

Casa de inquilinato: Vivienda con salida independiente al exterior construida o remodelada deliberadamente para que tenga varios cuartos con salida a uno o más espacios de uso común. Algunas formas son conocidas como conventillos. Cada casa de inquilinato era una única vivienda en cuyo interior se reconocían los hogares particulares que la habitaban.

Pensión u hotel: Vivienda donde se alojan en forma permanente hogares particulares en calidad de pensionistas, bajo un régimen especial caracterizado por el pago mensual, quincenal o semanal de su alojamiento. Se incluyen en este grupo los hoteles o pensiones no turísticos con capacidad menor de quince habitaciones en la Capital Federal y menor, de diez en las provincias.

Local no construido para habitación: Lugar no destinado originariamente a vivienda, pero que estaba habitado el día del Censo.

Vivienda móvil: Que puede transportarse a distintos lugares (barco, vagón de ferrocarril, casa rodante, etc.).

Vivienda colectiva: Recinto de alojamiento estructuralmente separado e independiente, destinado a alojar un hogar colectivo, o aquel que, si bien no originariamente destinado a ese fin, se utilizó así el día del Censo. Existen diferentes tipos de viviendas colectivas. A los fines censales se consideraron los siguientes:

Hogar de ancianos : Vivienda colectiva donde se alojan ancianos en calidad de internos que suelen recibir alimentación; hospedaje y atención terapéutica. Se incluyeron en esta categoría los geriátricos, ancianatos, etcétera.

Hogar de menores : Alojamiento de menores (niños o adolescentes) separados de su familia, a los que se ofrece hospedaje y alimentación. Se incluyeron en esta categoría orfanatos, asilos, reformatorios, correccionales, etcétera.

Colegio internado : Vivienda donde se alojan niños o jóvenes en calidad de internados o pupilos, por razones de estudio. Se incluyeron en esta categoría las residencias estudiantiles.

Campamento/Obrador : Recinto destinado a alojar temporariamente a civiles que desarrollan conjuntamente actividades económicas. Se incluyeron en esta categoría los campamentos establecidos para alojar a mineros, trabajadores agrícolas, de obras públicas u otro tipo de actividad, a los embarcados no militares, etcétera.

Hospital : Vivienda colectiva destinada a la prestación de servicios de salud. En él se consideró alojado un hogar colectivo integrado por los enfermos y el personal sanitario que pernoctó en el hospital la víspera del Censo y estuvo presente en ocasión del relevamiento (enfermeras, médicos, laboratoristas, personal de maestranza, etcétera).

Prisión : Vivienda donde se alojan encausados o condenados. El hogar colectivo se consideró integrado por esas personas y por el personal de guardia que pernoctó allí la víspera del Censo y se halló presente en el momento del relevamiento.

Cuartel : Edificio donde se alojan fuerzas militares, policiales o de seguridad.

Hogar de religiosos : Alojamiento de los integrantes de una orden o comunidad religiosa.

Hotel : Vivienda colectiva donde habitan transitoriamente huéspedes que pagan diaria, semanal o quincenalmente su alojamiento en cuartos amueblados. Generalmente están encuadrados en la legislación vigente para este tipo de establecimientos, exhibida en lugares visibles. Se incluyen en este grupo los hoteles turísticos y los no turísticos no considerados viviendas particulares.

Tenencia de la vivienda :

Propietario de la vivienda y el terreno : El hogar con derecho a usar o disponer de la vivienda y el terreno, aún cuando no se haya completado su pago total. Se incluyen los que tienen la posesión de la vivienda y del terreno, aunque no hayan escriturado. El propietario del departamento también lo es del terreno.

Propietario de la vivienda solamente : El hogar que no tiene la posesión del terreno en el que está la vivienda. Generalmente se trata de viviendas en terrenos fiscales o en villas de emergencia.

Inquilino o arrendatario : El hogar que debe pagar al propietario el uso de la vivienda o del terreno.

Ocupante por relación de dependencia : El hogar que recibe el uso de la vivienda o del terreno como parte de pago por el trabajo de alguno o algunos de sus integrantes.

Ocupante por préstamo, cesión o permiso : El hogar que usa la vivienda o el terreno por préstamo (documentado o no) del propietario.

Ocupante de hecho: El hogar que hace uso de la vivienda sin autorización de su propietario (sea éste privado o estatal), aunque efectúe algún pago a terceros por usarla. Se incluyen en esta categoría todos los casos de tomas o usurpaciones de viviendas o edificios.

Otro : Incluye los casos que no pueden ser clasificados en las opciones precedentes.

Hacinamiento de hogares : Proporción entre el total de hogares que conviven con uno o más hogares en una misma vivienda y el total de viviendas, en porcentaje.

SEGURIDAD PUBLICA

Tasa de delincuencia: Proporción entre el total de delitos registrados y el total de la población por 10.000.

Reincidencia: Habrá reincidencia siempre que quien hubiera cumplido total o parcialmente, pena privativa de la libertad impuesta por un tribunal del país, cometiera un nuevo delito punible también con esa clase de pena.

Reincidencia genérica: Cuando el delito pertenece a cualquiera de los tipos delictuosos.

Reincidencia específica: Cuando los delitos pertenecen a un mismo tipo pero de distinto capítulo del mismo.

Reincidencia específica delictual: Cuando el delito pertenece al mismo tipo y capítulo. Se denomina capítulo a aquel que corresponde a las subdivisiones de los tipos de delito del Código Penal Argentino.

Tasa de reincidencia: Proporción entre la cantidad total de reincidentes y el total de condenados para un mismo año.

Tasa de inculpación: Proporción entre el total de inculcados (supuestos autores de hechos delictuosos) y el total de la población por 10.000.

TIEMPO LIBRE

Tasa de crecimiento de espectadores al cine: Proporción en que aumenta o disminuye la concurrencia al cine en un período de tiempo determinado con respecto a un año tomado como base.

Circulación bruta de revistas nacionales y extranjeras: Es la cantidad total de ejemplares de revistas distribuidas por las editoriales asociadas.

Circulación neta pagada por edición de diarios y revistas: Es la cantidad de ejemplares efectivamente pagadas. Es la circulación bruta menos las devoluciones.

2 - COMPLEMENTARIAS

Población económicamente activa: Es el conjunto de personas que tienen, por lo menos, una ocupación o que sin tenerla, la busca activamente. Dentro de tal conjunto y de acuerdo siempre con las dimensiones mencionadas, es posible distinguir a dos subconjuntos: el de los ocupados y el de los desocupados.

Ocupados: Es el conjunto de personas que tienen por lo menos una ocupación. Operacionalmente se considera que un individuo es ocupado cuando ha trabajado durante una hora en forma remunerada ó 15 horas de manera no remunerada durante la semana de referencia. El criterio del mínimo de una hora se ha conservado en función de mantener la comparabilidad de los datos emergentes de la Encuesta Permanente de Hogares (EPH), con los de su antecesora más directa, la Encuesta de Empleo y Desempleo, así como con los estudios inherentes al tema tanto en el orden nacional como internacional. No obstante y dado que la encuesta recolecta información acerca de las horas efectivamente trabajadas en la semana de referencia se está en condiciones de realizar a posteriori una reinterpretación de los datos obtenidos, en función de criterios más rigurosos.

Desocupados: Es el conjunto de personas que no teniendo ocupación, la busca activamente.

Subocupados: Es aquel conjunto de ocupados que trabajan un lapso menor al considerado "socialmente normal", siempre que no se deba a causas voluntarias. Se trata de los ocupados que trabajan menos de 35 horas semanales, deseando hacerlo por un tiempo mayor.

Delito: Es imposible dar una definición de delito sin afiliarse a una de las tantas tendencias en que la doctrina se ha dividido y subdividido. El delito fue siempre una valoración jurídica, cambiante como los tiempos. Empero es posible extraer un denominador común y es la Ley. El obrar humano, penado por la Ley, da la primera idea de delito. Se puede decir que es delito toda acción u omisión penada por la Ley. De esta definición se llega a la siguiente conclusión: 1) que ningún hecho puede considerarse delito si antes no esté previsto como tal en el Código Penal o en una Ley especial. 2) que se puede cometer por acción u omisión. Los primeros son aquellos que se ejecutan realizando un acto prohibido por la Ley. Los segundos son aquellos que se cometen no haciendo algo ordenado o dispuesto por la Ley.

Inculpados: Se utiliza en las estadísticas criminales haciendo referencia al supuesto autor del hecho delictivo que se registra tanto a nivel de la policía (en los delitos con intervención policial) como de los juzgados (en denuncias y querellas). El inculgado puede ser conocido o no, puede conocerse su sexo y su mayoría o no de edad o nada acerca suyo.

Hechos delictuosos contra la propiedad: Se ha criticado con razón esta expresión; la más apropiada sería delitos contra el patrimonio, pues lo que la Ley protege al reprimir los hechos indicados no es la propiedad sino el patrimonio, y patrimonio es el conjunto de bienes de una persona. La Ley penal tutela el dominio, estableciendo sanciones contra el que despoja a su titular de la cosa que posee. Este rubro agrupa a los siguientes delitos: hurto, abigeato, robo, extorsión, secuestro extorsivo, estafas y otras defraudaciones, usura, quiebra fraudulenta y culpable, concurso civil, insolvencia fraudulenta, usurpación y daño.

(La información presentada se refiere exclusivamente a aquéllos en los que ha habido una denuncia registrada en la policía, esto es "con intervención policial").

Hechos delictuosos contra la honestidad: Hay dificultades para hallar una denominación genérica que cubra al conjunto de delitos que suelen agruparse en esta categoría y hasta la definición misma de honestidad suscita divergencias. La Ley penal restringe el concepto a lo meramente sexual a tal punto que Soler define honestidad diciendo que "es una exigencia de corrección y respeto impuesta por las buenas costumbres en las relaciones sexuales".

El Código Penal Argentino bajo el mismo epígrafe legisla sobre el adulterio, la violación y el estupro, la corrupción y los ultrajes al pudor y el rapto. En todos ellos excepto en uno puede hallarse el común denominador de protección de la honestidad. Escapa a la inclusión el delito de adulterio que tutela la fe conyugal.

Además de los delitos señalados esta categoría comprende el abuso deshonesto, explotación de ganancias provenientes de la prostitución, trata de personas y publicaciones obscenas. (La información presentada se refiere exclusivamente a aquellos en los que ha habido una denuncia registrada en la policía, esto es, "con intervención policial").

Sentencia: Es la decisión judicial que pone fin a la causa criminal y resolviendo sobre la condena o absolución del procesado.

Sentencia condenatoria: Es la que acepta en todo o en parte las pretensiones del actor o querellante, lo cual se traduce en la imposición de una pena.

Mortalidad infantil "Criterios de evitabilidad": Los criterios se refieren a "evitabilidad" de las defunciones debida a causas reducibles, entre otras acciones, por las desarrolladas en un servicio de salud y fueron definidos tomando como base la lista detallada de la Clasificación Internacional de Enfermedades, C.I.E. 9a. Revisión (1).

Los agrupamientos seleccionados para defunciones neonatales (menores de 28 días) son los siguientes:

- a) Reducibles por buen control del embarazo, reducibles por buena atención en el parto, reducibles por diagnóstico y tratamiento precoz, otras reducibles, parcialmente reducibles por buen control del embarazo.
- b) No evitables desconocidas y otras causas.

Para las defunciones post-neonatales (de 28 días a 11 meses) se consideran los siguientes agrupamientos:

- a) Reducibles por prevención, reducibles por diagnóstico y tratamiento precoz, otras reducibles, parcialmente reducibles.
- b) No evitables, desconocidas y otras causas.

La información a nivel de total que se presenta se obtuvo de agregar los agrupamientos incluidos en el punto a) de las defunciones neo y post-neonatales.

(1) Solamente una categoría, Infecciones propias del período perinatal (771), se desagregó a nivel del cuarto dígito a fin de obtener información correspondiente a las patologías de suma importancia como lo son "létemos neonatal" (771.3) y "septicemia" (771.8).