

SITUACION Y EVOLUCION SOCIAL

INDEC
DIR. DE ESTADISTICAS
SECTORIALES

DIRECCION DE
ESTADISTICAS CENSOS
Y DOCUMENTACION

SINTESIS N°2
JUNIO de 1995

Provincia de
FORMOSA

34 PROVINCIA DE FORMOSA
DIVISION POLITICO ADMINISTRATIVA

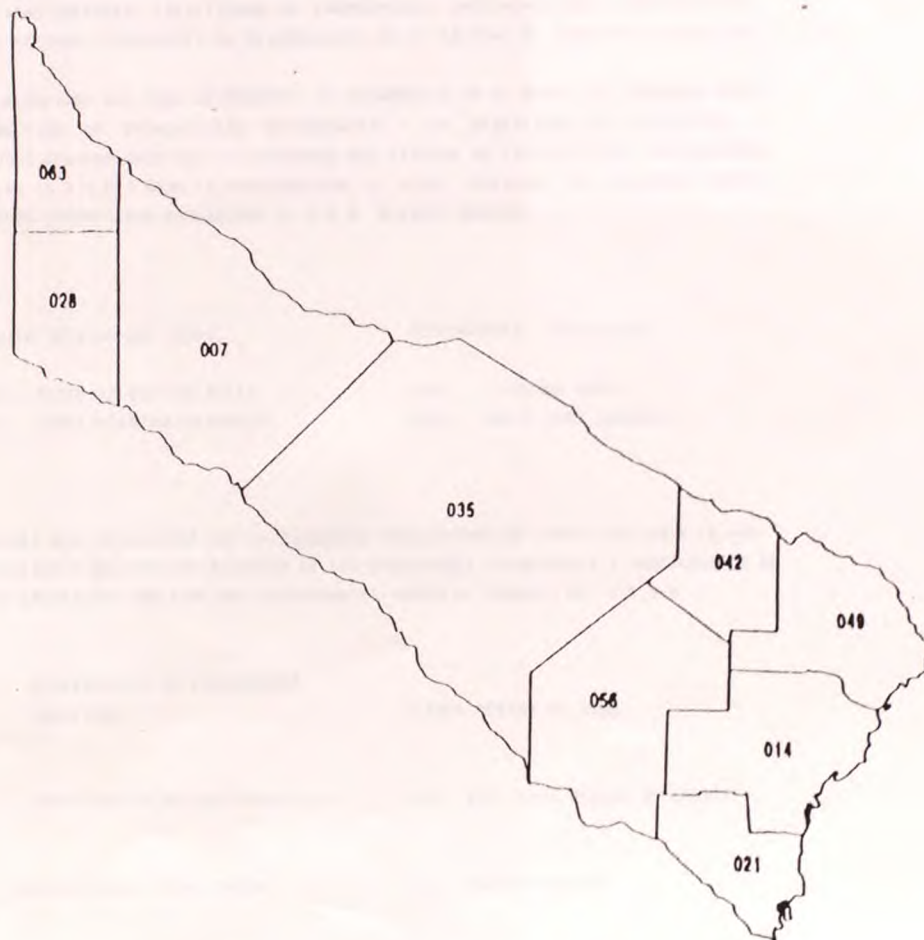

- 007 BERMEJO
- 014 FORMOSA
- 021 LAISHI
- 028 MATACOS
- 035 PATIRO
- 042 PILAGAS
- 048 PILCOMAYO
- 058 PIRAME
- 063 RAMON LISTA

LA DISPONIBILIDAD DE ADECUADA Y OPORTUNA INFORMACION ESTADISTICA CONSTITUYE UN PRERREQUISITO PARA LA ELABORACION DE UN DIAGNOSTICO SATISFACTORIO DE LA SITUACION Y PERSPECTIVAS EN EL AREA SOCIO-ECONOMICA, POR LO QUE CONSTITUYE UN OBJETIVO CENTRAL EL IMPLEMENTAR UN SISTEMA COMPRENSIVO E INTEGRADO DE INFORMACION QUE, AL GENERAR LOS INSUMOS DE CONOCIMIENTO NECESARIOS PARA DETECTAR Y CARACTERIZAR LA SITUACION DE LA POBLACION, POSIBILITE UNA ADECUADA ARTICULACION ENTRE LOS DIFERENTES AMBITOS QUE TIENEN RESPONSABILIDAD EN LA ELABORACION DE LAS POLITICAS SOCIALES, FACILITANDO LA FORMULACION, IMPLEMENTACION Y EVALUACION DE LAS ACCIONES TENDIENTES AL MEJORAMIENTO DE LA CALIDAD DE VIDA DE LA POBLACION.

EL RESULTADO QUE AQUI SE PRESENTA SE DESARROLLO EN EL MARCO DEL CONVENIO INDEC-DIRECCION DE ESTADISTICAS SECTORIALES Y LA DIRECCION DE ESTADISTICA Y CENSOS CONTEMPLANDO LOS LINEAMIENTOS DEL SISTEMA DE ESTADISTICAS SOCIODEMOGRAFICAS (S.E.S.D.) BAJO LA COORDINACION, A NIVEL NACIONAL DE ALEJANDRO RUPNIK Y COMO COORDINADOR PROVINCIAL EL C.P.N. ALFONSO ROMERO.

EQUIPO TECNICO DEL INDEC

SRTA. VERONICA IHES DI BELLA
LIC. JORGE ESTANISLAO DORICH

RESPONSABLE PROVINCIAL

SRA. FIDELINA VERA
SRTA. MARIA ROSA SANABRIA

ADEMAS DEBE DESTACARSE QUE LA SIGUIENTE PUBLICACION SE LOGRO GRACIAS A LA COOPERACION E INFORMACION RECIBIDA DE LAS SIGUIENTES AUTORIDADES Y FUNCIONARIOS DE LOS ORGANISMOS PUBLICOS QUE CONFORMAN EL GRUPO DE TRABAJO DEL S.E.S.D. :

DEPARTAMENTO DE ESTADISTICA
EDUCATIVA

LAURA MEDINA DE MIHO

DEPARTAMENTO DE BIOESTADISTICA

TEC. EST. IRMA ARANDA DE RAMIREZ

DIRECCION DE SALUD MENTAL

LIC. EDITH FERRIADEZ

PLANTEAMIENTO EDUCATIVO

PROF. CARLOS AGUAYO

PROGRAMA FEDERAL DE ALFABETIZACION SRA. CRISTINA GIMENEZ DE SANTANDER

DIRECCION DE PROMOCION SOCIAL SR. ROBERTIANO SALIVA

SUBSECRETARIA DE DEPORTES SR. HECTOR JARALUIGHI

JUZGADO DE MENORES DRA. LIDIA ARAYA

INSTITUTO PROVINCIAL DE LA VIVIENDA SOC. CAROLA DAY

DELEGACION NACIONAL DE MIGRACIONES SR. JORGE PUPPO

POLICIA DE LA PROVINCIA DE FORMOSA CRID. GRAL. FELIPE SERGIO CAÑETE

INSTITUTO DE ASISTENCIA SOCIAL SR. ANTONIO ERNESTO JUAREZ

SUBSECRETARIA DE TURISMO SRA. SUSANA A. DE FERREYRA

DIRECCION DE CULTURA PROF. VILMA GERALDO

DEPARTAMENTO ASOCIACIONES GREMIALES SR. RAMON ANTONIO SOTO

DIRECCION DE TRABAJO SR. LUIS BARBIERI

I N D I C E

AREA DE INTERES SOCIAL	PAGINA
POBLACION	1
FAMILIA Y HOGARES	9
EDUCACION	11
SALUD	19
OCUPACION	62
INGRESO	63
VIVIENDA Y HABITAT	66
SEGURIDAD PUBLICA	74
ASISTENCIA Y SEGURIDAD SOCIAL	101
TIEMPO LIBRE	113
PARTICIPACION	119
PRODUCTO BRUTO GEOGRAFICO	127



GRAFICOS POR AREA DE INTERES SOCIAL



PORCENTAJE DE LA POBLACION URBANA SOBRE EL TOTAL DE LA POBLACION FECHAS CENSALES 1947-1991.

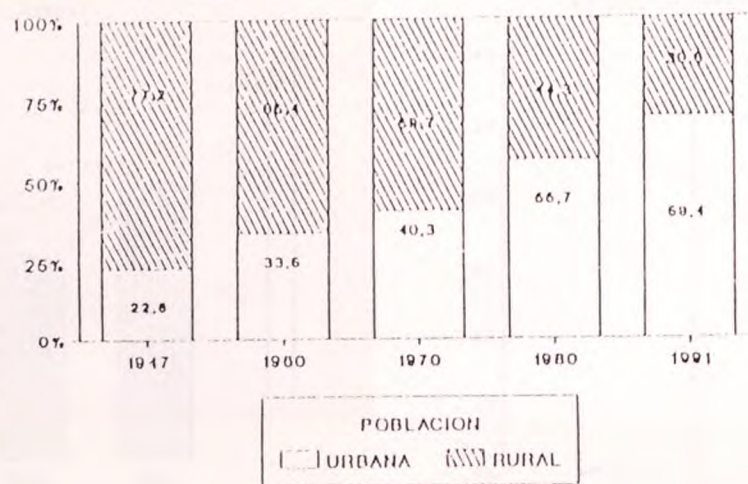

DENSIDAD DE LA POBLACION (Habitantes por KM2.)

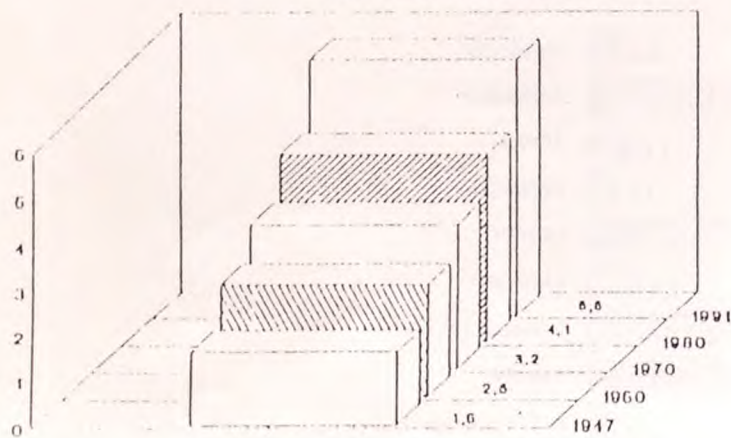

CANTIDAD DE CENTROS POBLADOS DE MAS DE 50.000 HABITANTES.

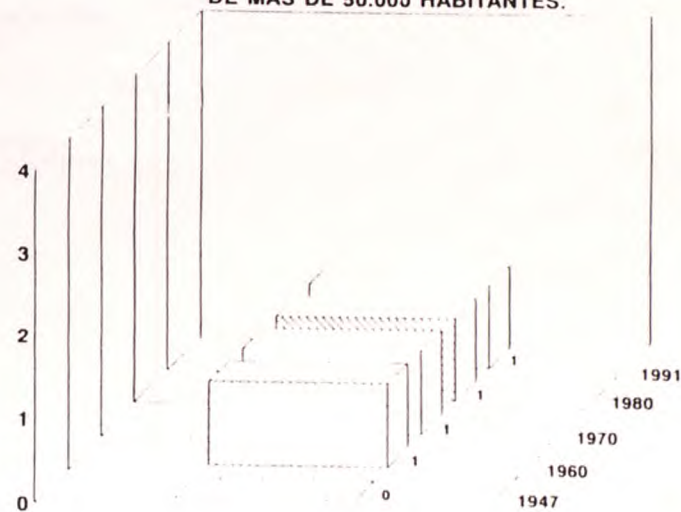

EVOLUCION DE LA POBLACION TOTAL
(En Miles)

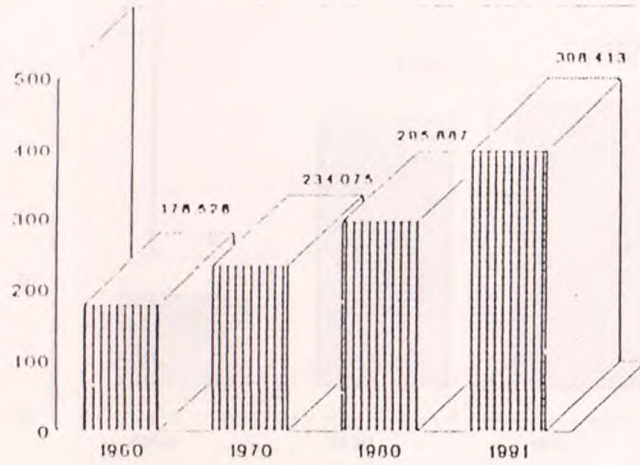

TASA MEDIA ANUAL DE CRECIMIENTO DE LA POBLACION
PERIODOS INTERCENSALES POR 1000 HABITANTES.

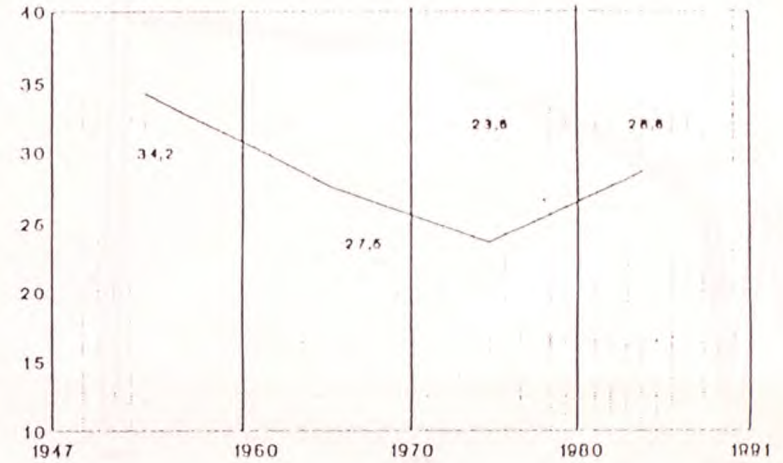

DISTRIBUCION RELATIVA DE LA POBLACION
CENSO 1991. (En Porcentaje).

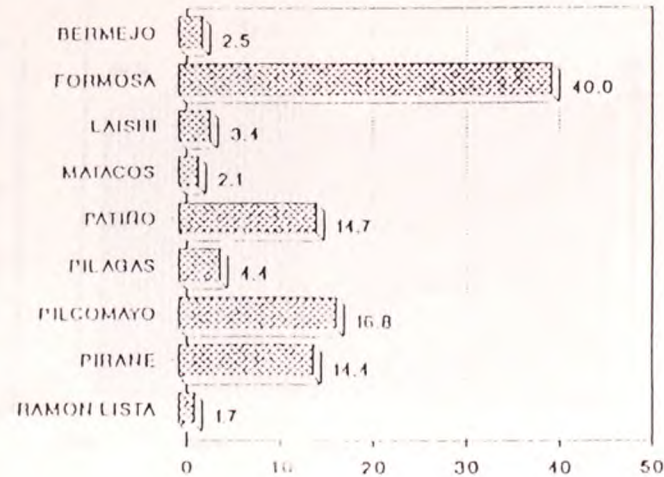

FAMILIAS Y HOGARES

PORCENTAJE DE JEFAS SOBRE EL TOTAL DE HOGARES.
FECHAS CENSALES.

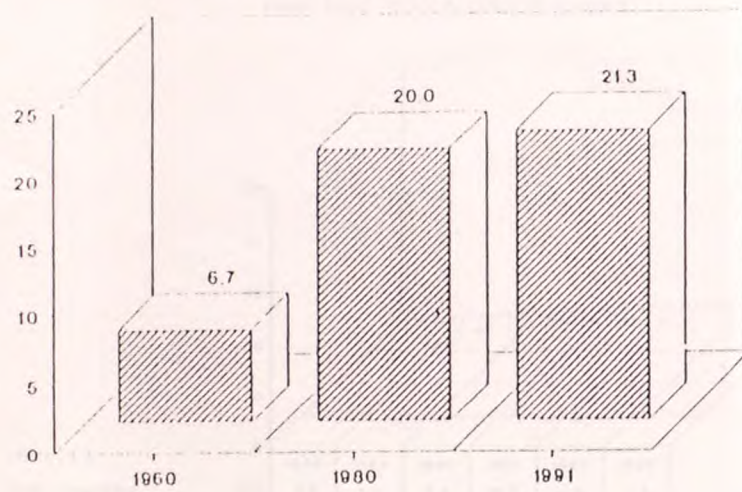

EVOLUCION DE LA TASA BRUTA DE NUPCIALIDAD
POR 1000 HABITANTES

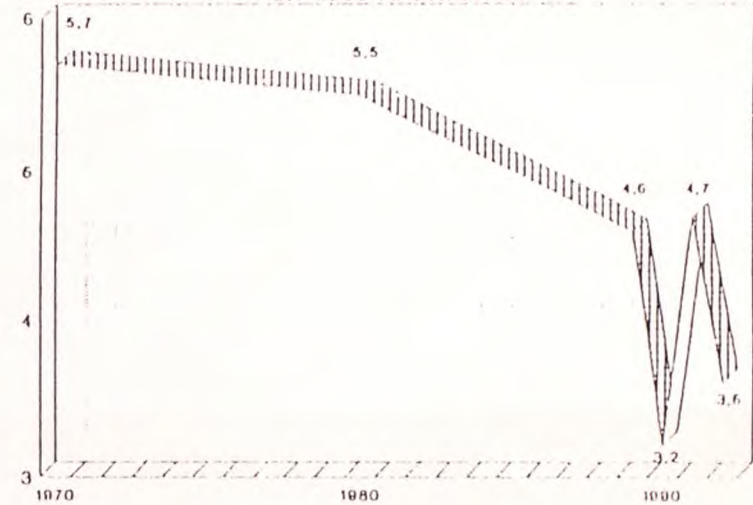

PORCENTAJE DE JEFAS SOBRE EL TOTAL DE HOGARES.
AGLOMERADO FORMOSA.

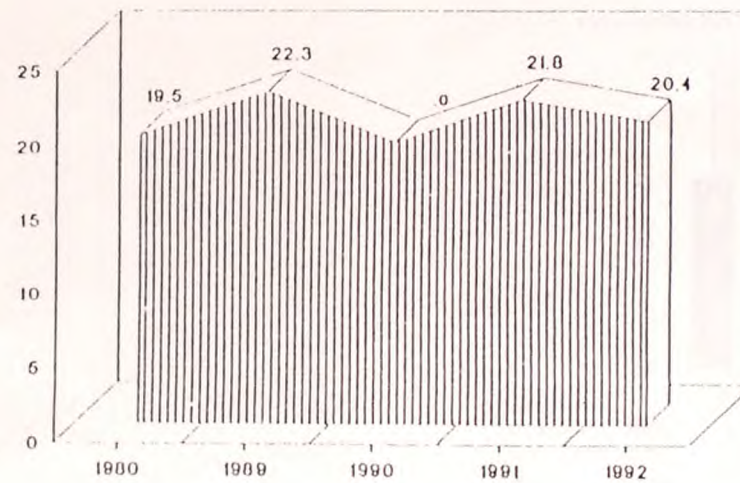

EVOLUCION DE LA MATRICULA POR NIVELES.
1980-1985-1990 A 1993. (En miles).

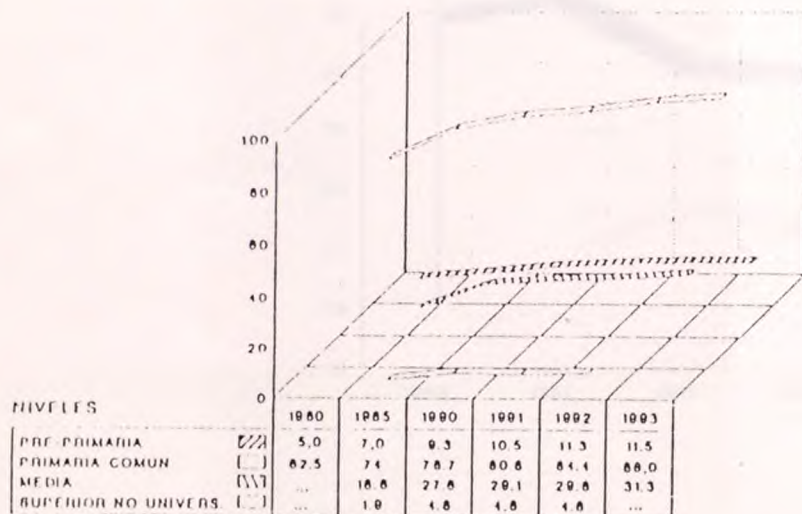

EVOLUCION DEL ANALFABETISMO POR FECHAS CENSALES.

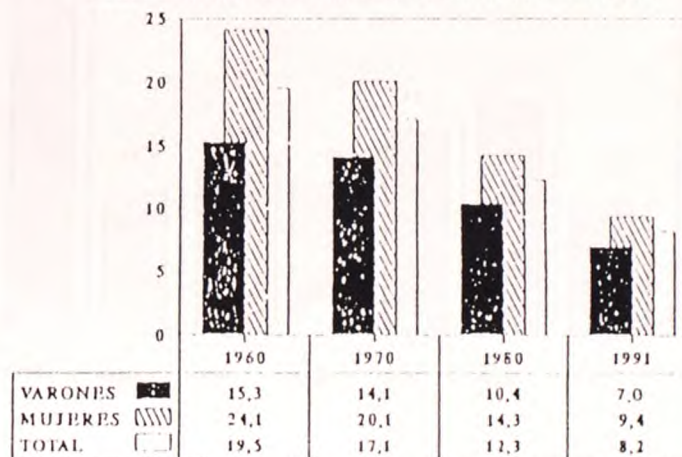

EVOLUCION DE LA MORTALIDAD INFANTIL TOTAL, NEONATAL Y POST-NEONATAL.

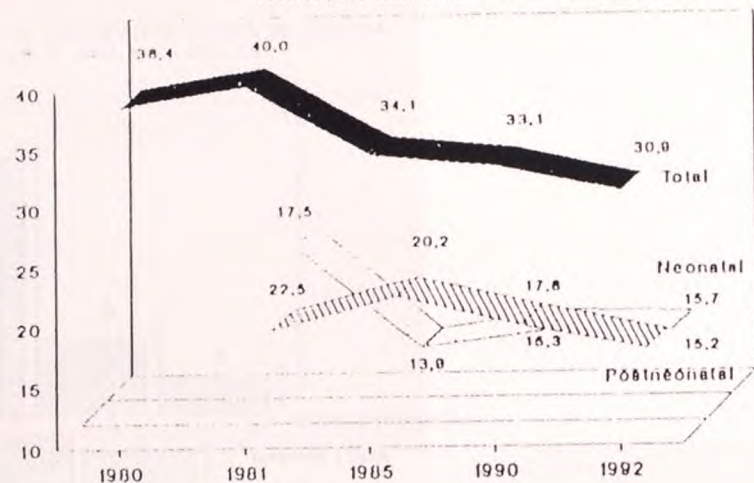

PORCENTAJE DE MORTALIDAD INFANTIL SEGUN CRITERIOS DE EVITABILIDAD.

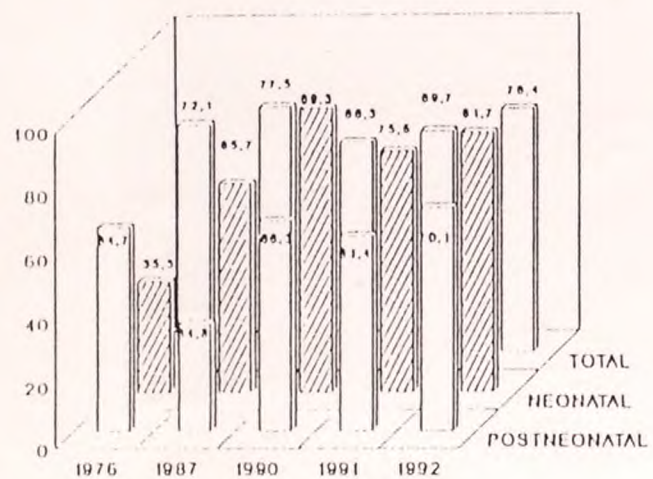

TASA DE MORTALIDAD MATERNA POR 10.000 NACIDOS VIVOS.

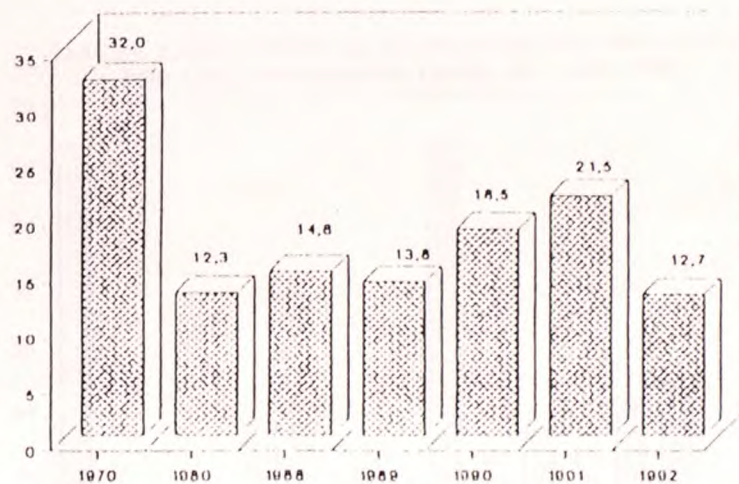

EVOLUCION DE LA CANTIDAD DE CASOS DE COLERA.
AÑOS 1992-1993-1994. (1)

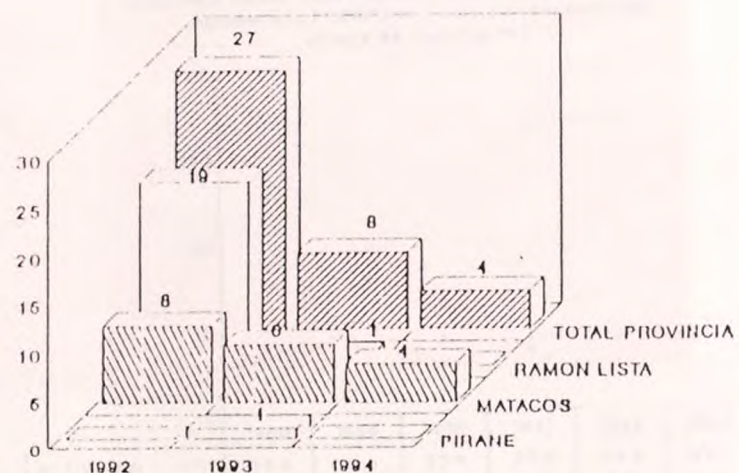

(1) hasta la semana n° 8 (20-26/02/94).

TASA DE EXCEPTUADOS AL SERVICIO MILITAR OBLIGATORIO
POR 1.000 EXAMINADOS. CLASE 1974. AÑO 1992.

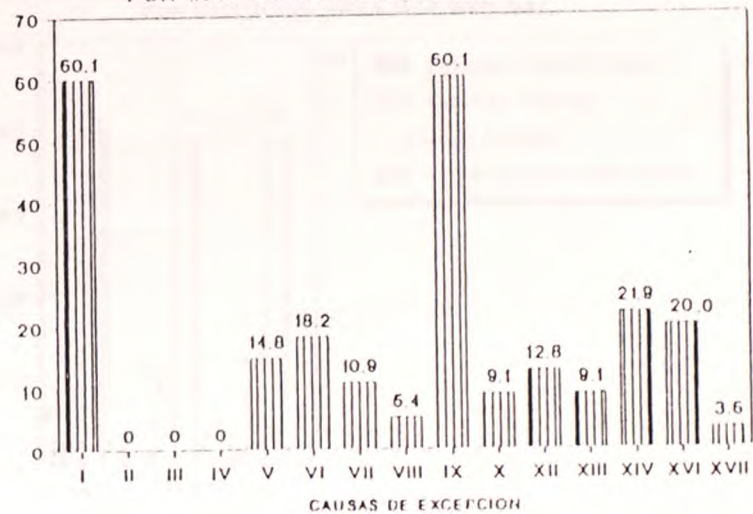

Evolución de las Tasas de Actividad, Empleo y Subempleo
Aglomerado FORMOSA. Onda correspondiente
al mes de Octubre (%).

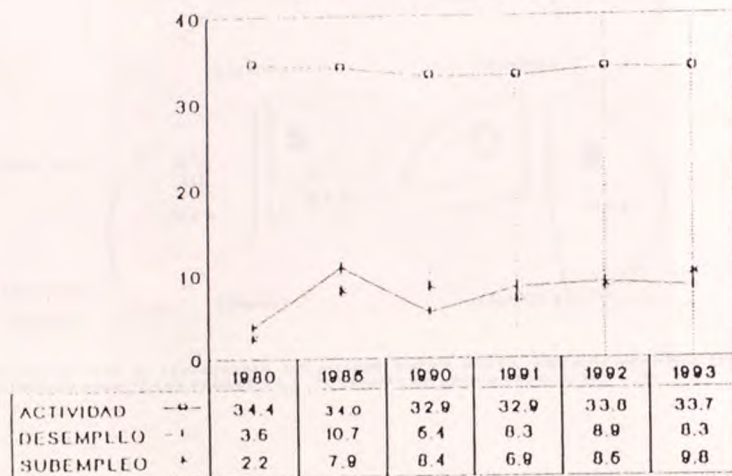

ESTRUCTURA DE LA POBLACION ECONOMICAMENTE ACTIVA (PEA)
POR CATEGORIA. AÑOS 1980-1990-1992.

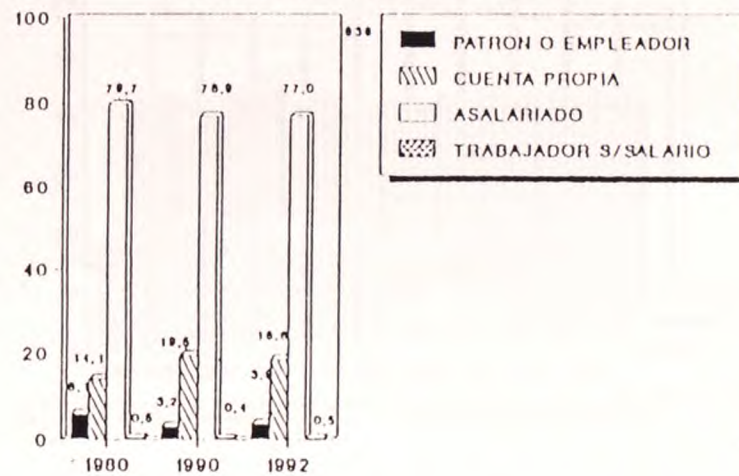

PARTICIPACION DE LA POBLACION EN EL INGRESO TOTAL INDIVIDUAL (1)
POR ESTRATO (2) DE PERTENENCIA.
FORMOSA

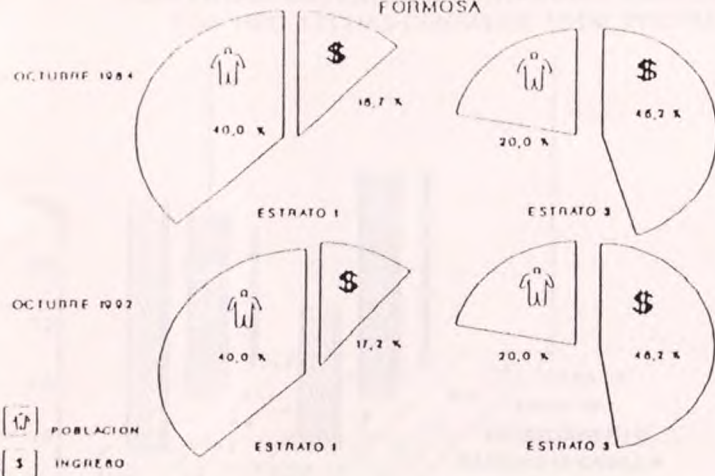

(1) INCLUYE AL TOTAL DE PERCEPTORES, ASALARIADOS, CUENTA PROPIA, JUBILADOS, RENTISTAS, ETC.
(2) EL ESTRATO I INCLUYE LOS DECILES I A 4. EL ESTRATO III ABARCA LOS DECILES 9 Y 10.

EVOLUCION DE LA PARTICIPACION DEL TOTAL DE PERCEPTORES EN EL INGRESO
TOTAL INDIVIDUAL (1), POR ESTRATOS (2), AGLOMERADO FORMOSA.

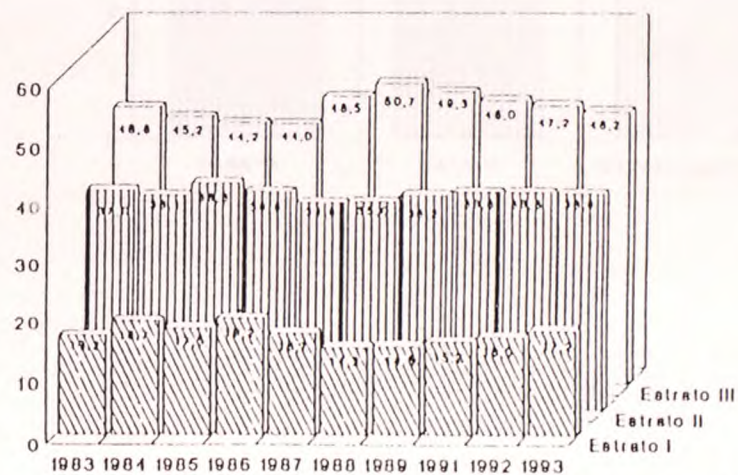

(1) INCLUYE AL TOTAL DE PERCEPTORES, ASALARIADOS, CUENTA PROPIA, JUBILADOS, RENTISTAS, ETC.
(2) EL ESTRATO I INCLUYE LOS DECILES I A 4. EL ESTRATO III ABARCA LOS DECILES 9 Y 10.

PORCENTAJE DE HOGARES EN VIVIENDAS PARTICULARES POR TIPO, FECHAS CENSALES. TOTAL PROVINCIA.

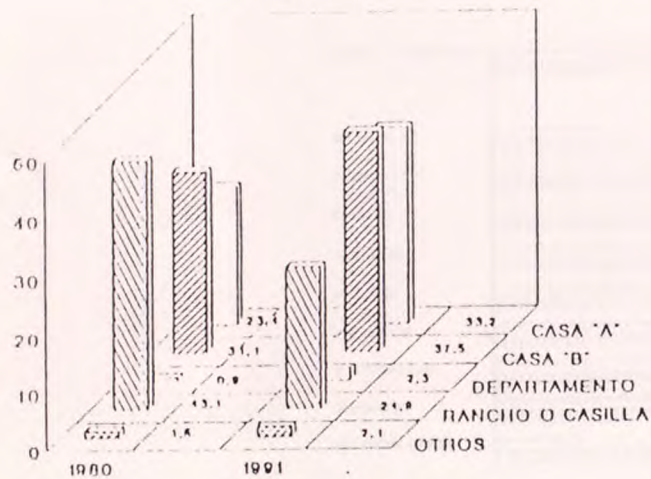

PORCENTAJE DE HOGARES DEMANDANTES POTENCIALES DE VIVIENDA POR TIPO CASA "A", "B" Y DEPARTAMENTO. AÑO 1991.

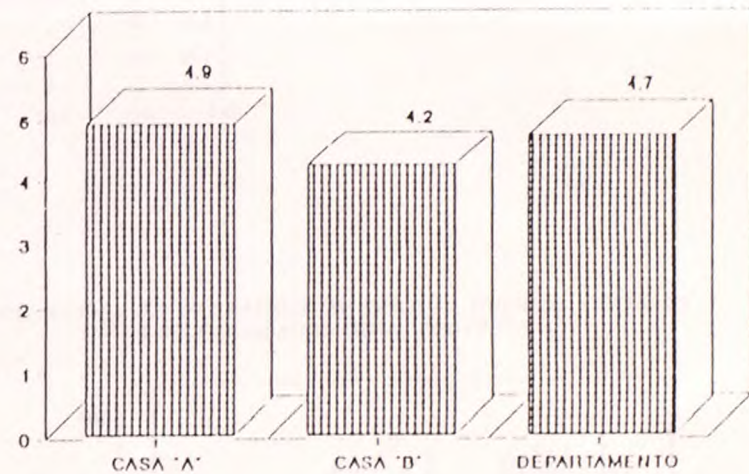

PORCENTAJE DE HOGARES EN VIVIENDAS PARTICULARES POR REGIMEN DE TENENCIA, FECHAS CENSALES. TOTAL PROVINCIA.

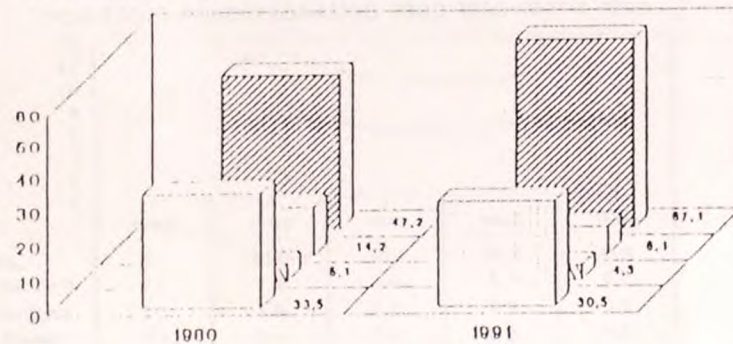

[] OTRO	[] OCUP. RELACION DEPEN.
[] INQUILINO	[] PROPIETARIO

TASA DE DELINCUENCIA POR 10.000 HABITANTES.
AÑOS 1992-1993.

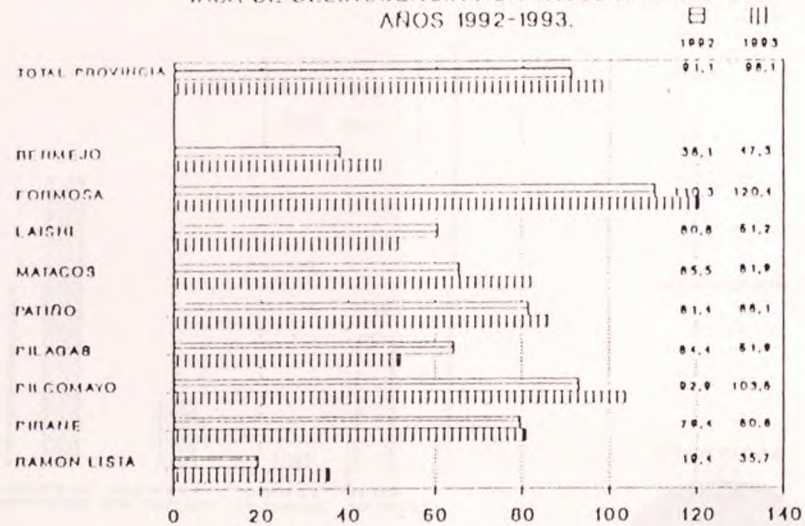

FRECUENCIA DIARIA DE LOS HECHOS DELICTIVOS POR TIPOS SELECCIONADOS. 1980-1986-1991 A 1993.

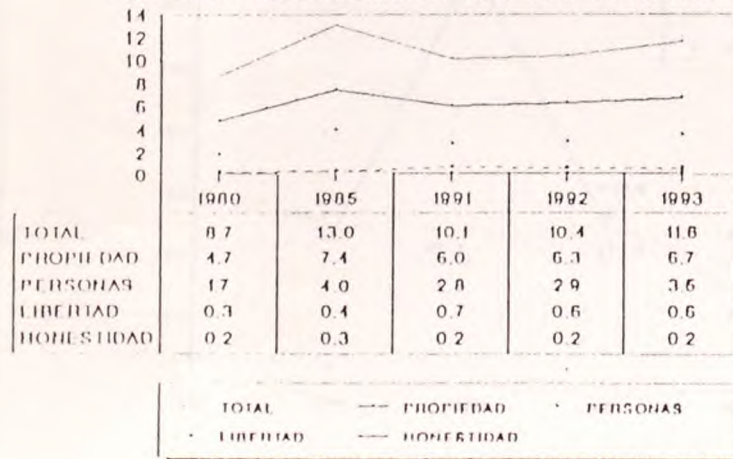

TOTAL DE ACCIDENTES DE TRANSITO AUTOMOTOR, MUERTOS Y HERIDOS. AÑOS SELECCIONADOS. TOTAL PROVINCIA.

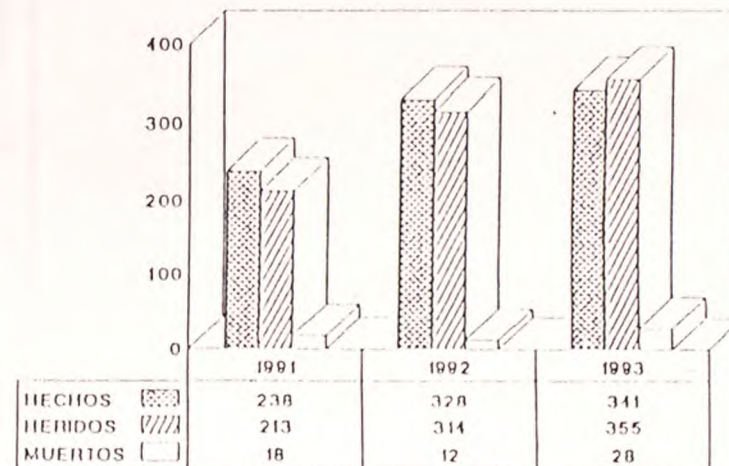

CANTIDAD TOTAL DE PROCESADOS/CONDENADOS POR TIPO DE DELITO, AÑOS 1992-1993.

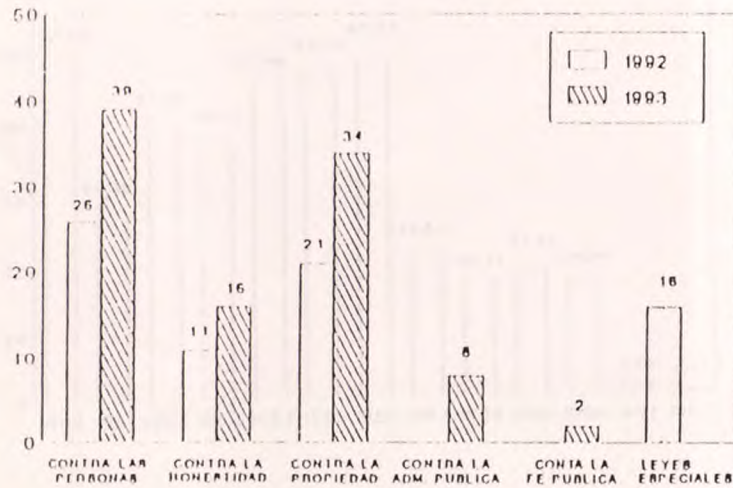

DISTRIBUCION PORCENTUAL DE LA POBLACION PENAL (Procesados y Condenados).

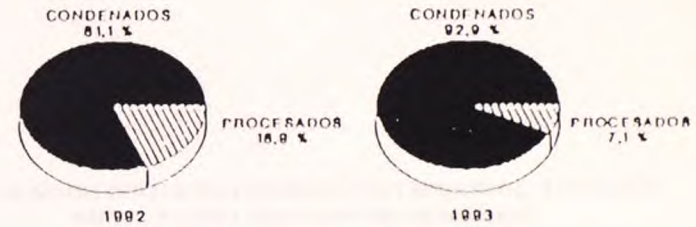

EVOLUCION DE LOS TRAMITES REALIZADOS EN EL REGISTRO PROVINCIAL DE ARMAS

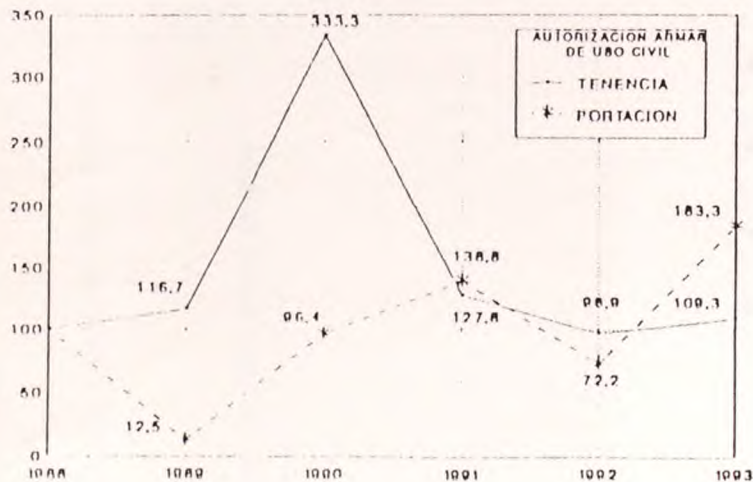

INDICE DE ESPECTADORES A CINE (BASE 1980=100).

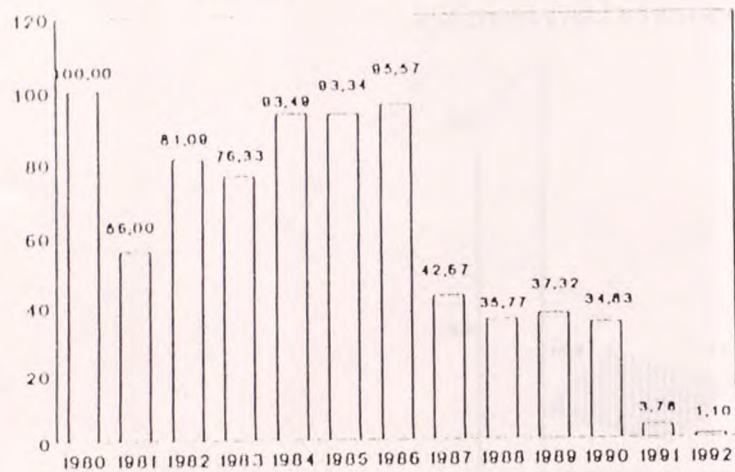

CIRCULACION BRUTA DE REVISTAS POR BIMESTRE. FORMOSA. AÑO 1991-1992. (En miles de ejemplares).

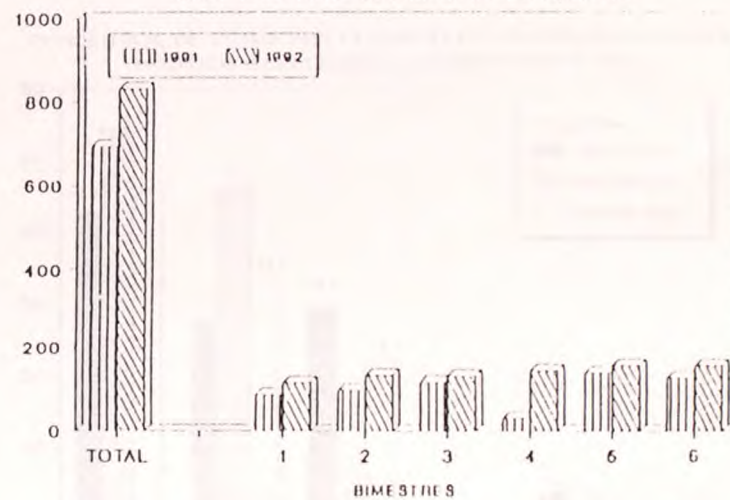

PARTICIPACION

EVOLUCION DE LA PARTICIPACION EN LOS ACTOS ELECTORARIOS.

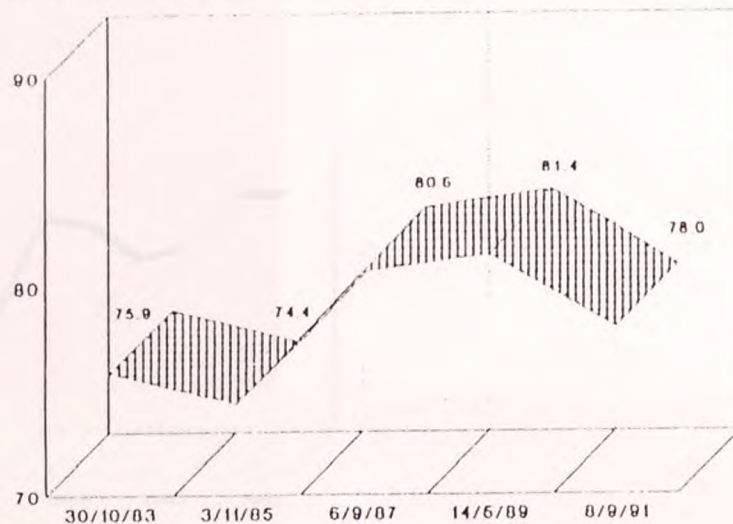

PORCENTAJE DE VOTOS POR PARTIDO POLITICO SEGUN FECHAS ELECTORALES (ELECCIONES A GOBERNADOR Y VICE)

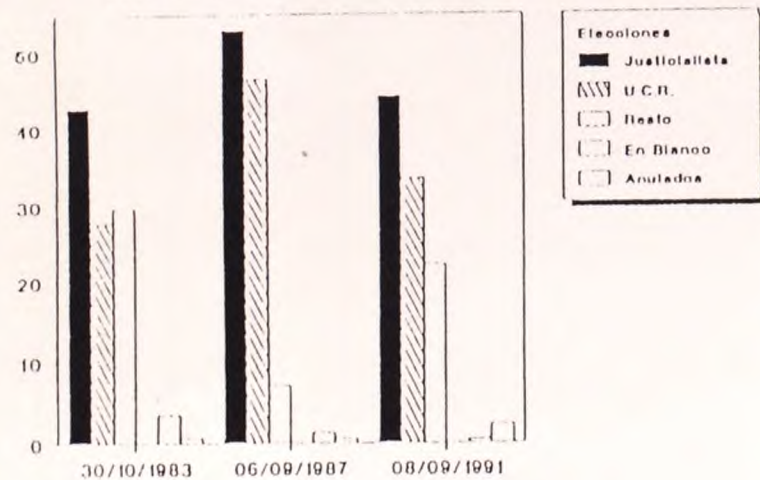

PORCENTAJE DE VOTOS POR FECHAS ELECTORALES SEGUN PARTIDO POLITICO (ELECCIONES A GOBERNADOR Y VICE)

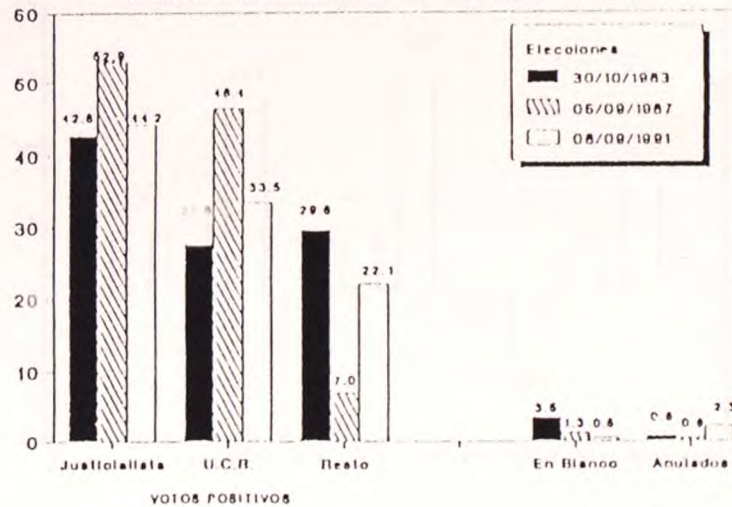

EVOLUCION DEL P.B.G. A PRECIOS DE 1986 (BASE 1980-100).

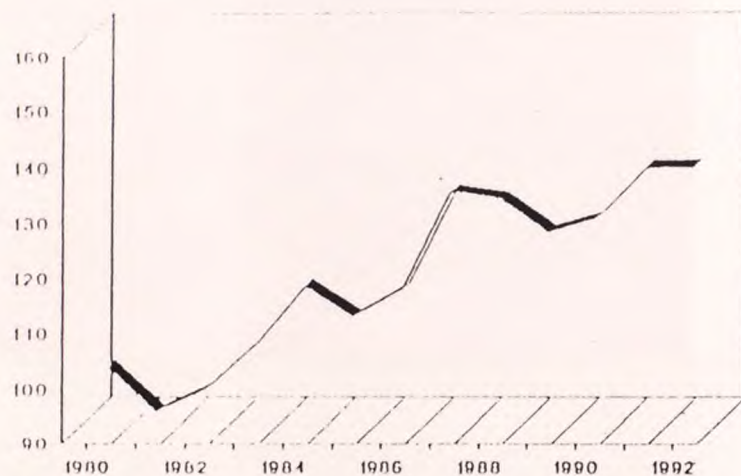

TASA DE CRECIMIENTO DEL P.B.G.
PERIODO 1980-1992. (En porcentaje)

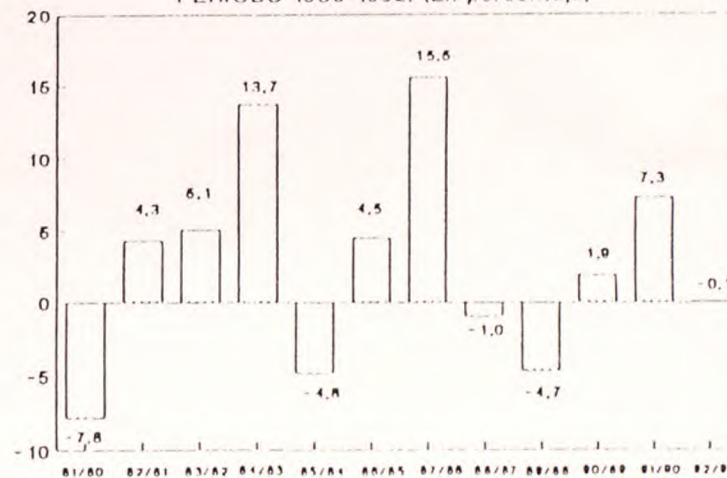

INDICADORES Y CUADROS POR AREA DE INTERES SOCIAL

1950
1955
1960
1965
1970
1975
1980
1985
1990
1995
2000
2005
2010
2015
2020

Year	Population	Population	Population
1950	100	100	100
1955	110	110	110
1960	120	120	120
1965	130	130	130
1970	140	140	140
1975	150	150	150
1980	160	160	160
1985	170	170	170
1990	180	180	180
1995	190	190	190
2000	200	200	200
2005	210	210	210
2010	220	220	220
2015	230	230	230
2020	240	240	240

Year	Population	Population	Population
1950	100	100	100
1955	110	110	110
1960	120	120	120
1965	130	130	130
1970	140	140	140
1975	150	150	150
1980	160	160	160
1985	170	170	170
1990	180	180	180
1995	190	190	190
2000	200	200	200
2005	210	210	210
2010	220	220	220
2015	230	230	230
2020	240	240	240

POBLACION

DIVISION POLITICO ADMINISTRATIVA	-POBLACION TOTAL SEGUN CENSOS NACIONALES.				-INDICE DE MASCULINIDAD.			
	1960	1970	1980	1991	1960	1970	1980	1991
TOTAL PROVINCIA	178.256	234.075	299.000	398.413	105,2	...	102,5	102,3
BERMEJO	6.692	7.330	7.599	10.143	108,1	...	112,7	118,4
FORMOSA	7.801	70.534	105.843	159.545	97,0	...	96,3	94,1
LAISHI	10.292	10.918	11.565	13.581	113,5	...	109,2	117,5
MATACOS	2.654	3.168	4.993	8.355	101,2	...	102,1	102,1
PATIGNO	30.076	40.170	49.350	58.472	107,2	...	107,2	109,7
PILAGAS	10.762	13.011	15.155	17.378	117,2	...	112,2	115,8
PILCOMAYO	32.035	42.449	51.410	67.012	104,5	...	103,0	101,7
PIRAHE	36.217	44.750	50.316	57.277	110,1	...	105,4	108,7
RAMON LISTA	1.997	1.747	2.769	6.650	102,3	...	101,6	110,4

DIVISION POLITICO ADMINISTRATIVA	-VARIACION RELATIVA DE LA POBLACION (EN PORCENTAJE)-		-TASA MEDIA ANUAL DE CRECIMIENTO DE LA POBLACION POR 1.000 HAB.-	
	1980/1970	1991/1980	1980/1970	1991/1980
TOTAL PROVINCIA	26,1	34,7	24,6	27,5
BERRIJO	2,6	34,9	3,6	27,7
FORNOSA	48,5	52,3	41,2	39,6
LATSI	4,8	18,7	5,7	26,6
MALACOS	56,0	69,1	46,3	49,9
PALLO	21,6	19,7	20,7	16,2
PILLAGAS	15,3	15,9	15,3	13,0
PILCOMAYO	19,8	31,7	19,2	25,4
PIRANI	11,3	15,0	11,7	12,3
RANON LISTA	56,8	142,7	46,9	86,4

-TASA DE CRECIMIENTO INTERCENSAL POR ZONA URBANA/RURAL

DIVISION POLITICO ADMINISTRATIVA	1970 / 1960		1980 / 1970		1991 / 1980	
	URBANA	RURAL	URBANA	RURAL	URBANA	RURAL
	TOTAL PROVINCIA	57,3	17,8	74,6	-6,1	40,9
BIRMEJO	-	9,5	-	2,6	-	34,9
FORMOSA	67,3	-16,3	53,3	17,7	57,7	6,9
LATSHI	-	6,1	-	4,8	-	-8,2
MATACOS	-	19,4	-	-66,7	68,5	71,2
PATÍÑO	102,0	21,9	135,9	-10,6	61,2	-11,0
PILAGAS	-	20,9	-	-1,0	-	34,9
PIL COMAYO	60,5	19,7	51,8	0,3	85,1	-17,8
PIRANE	-7,8	34,0	138,0	17,7	71,3	-22,1
RAMON LISTA	-	-12,5	-	56,8	-	142,7

DIVISION POLITICO ADMINISTRATIVA	- DISTRIBUCION RELATIVA DE LA POBLACION			- DENSIDAD DE LA POBLA- CION POR KM2.			- PORCENTAJE DE LA POBLA- CION URBANA-		
	1960	1980	1991	1960	1980	1991	1960	1980	1991
TOTAL PROVINCIA	100,0	100,0	100,0	2,5	4,1	5,5	33,6	55,7	67,8
BERMEJO	3,7	2,5	2,5	0,5	0,6	0,8	-	-	-
FORBOSA	26,8	35,4	40,0	7,7	16,9	25,8	76,4	89,4	92,5
LAISHI	5,8	3,9	3,4	3,0	3,3	3,9	-	-	22,7
NATAJOS	1,5	1,7	2,1	0,9	1,1	1,9	-	78,6	78,4
PATLIZO	16,8	16,5	14,7	1,2	2,0	2,4	14,5	42,6	57,4
PILAGAS	6,0	5,1	4,4	3,2	4,9	5,7	-	14,1	-
PILCOMAYO	17,9	17,2	16,8	6,0	9,5	12,5	31,4	48,1	67,6
PIRAHU	20,3	16,8	14,4	4,3	5,9	6,8	25,0	39,8	59,3
RAJON LISTA	1,1	0,9	1,7	0,5	0,7	1,8	-	-	-

DIVISION POLITICO ADMINISTRATIVA	-TASA BRUTA DE NATALIDAD POR 1.000 HABITANTES.					-TASA BRUTA DE MORTALIDAD POR 1.000 HABITANTES.				
	1980	1985	1988	1989	1990	1980	1985	1988	1989	1990
	TOTAL PROVINCIA	36,0	30,5	30,3	29,1	25,7	6,5	5,5	5,3	5,3
BERMEJO	38,0	29,5	21,8	18,9	19,3	3,6	4,7	3,4	3,7	5,1
FORNOSA	36,0	32,5	34,4	32,6	31,4	7,8	5,4	6,0	5,4	5,6
LATSHI	37,0	29,1	26,4	30,2	23,5	3,6	4,0	3,9	4,8	3,4
MATAFOS	45,0	45,0	37,5	42,5	28,2	11,1	7,2	11,2	7,9	7,0
PATILÑO	35,5	27,3	24,4	26,9	19,7	6,8	6,2	4,8	6,0	5,2
PILAGAS	34,3	26,4	16,6	16,1	17,1	3,4	3,6	3,2	3,5	3,1
PILCOMAYO	35,4	32,1	32,8	26,7	24,7	5,7	5,7	5,1	5,0	4,9
PIRANE	34,3	26,0	26,3	25,2	20,4	5,2	5,2	4,4	4,7	4,2
RAMON LISTA	75,5	55,6	21,1	43,6	33,1	9,4	8,9	5,1	9,7	4,4

- TASA DE DEPENDENCIA POTENCIAL (EN PORCENTAJE) -

DIVISION POLITICO ADMINISTRATIVA	1960			1980			1991		
	TOTAL	JOVEN	VIEJO	TOTAL	JOVEN	VIEJO	TOTAL	JOVEN	VIEJO
TOTAL PROVINCIA	92,7	87,6	5,1	82,1	74,6	7,5	80,5	72,1	8,4
BERMEJO	97,1	92,4	4,7	95,1	88,0	7,1	96,6	88,2	8,4
FORNOSA	75,4	69,6	5,8	70,3	63,4	6,9	74,3	66,7	7,6
LATSI	99,8	97,1	2,7	93,7	85,7	8,0	78,8	72,9	5,9
BALACOS	81,5	79,9	1,6	93,9	87,7	6,2	89,7	83,2	6,5
PALLÓN	97,1	92,9	4,2	87,2	79,9	7,3	81,2	72,5	8,7
PILAGAS	99,6	95,9	3,7	97,4	90,8	6,5	88,5	80,1	8,4
PILICOMAYO	98,8	94,3	4,5	84,5	76,6	7,9	84,2	75,1	9,1
PIRANE	103,8	99,7	4,1	89,5	81,3	8,2	83,1	73,3	9,8
RABOH LISTA	76,2	72,2	4,0	121,9	112,6	9,3	109,8	102,2	7,6

-CANTIDAD DE POBLACION POR AREAS DE INTERS SOCIAL SELECCIONADAS Y GRUPOS FUNCIONALES DE EDAD - CENSO 1991.

DIVISION POLITICO ADMINISTRATIVA	S A L U D				E D U C A C I O N				S E G U R I D A D P U B L I C A			
	5-9	10-14	15-49	50 Y +	3-5	6-12	13-18	19-29	0-16	16-17	18-20	21 Y +
TOTAL PROVINCIA	52.972	50.486	185.915	54.194	33.812	73.203	51.621	65.309	135.143	16.326	19.784	195.231
BERMEJO	1.597	1.444	4.245	1.348	945	2.485	1.188	1.451	3.824	370	387	4.662
FORMOSA	20.443	19.335	78.132	21.181	13.216	28.089	20.393	27.680	65.013	6.537	8.255	70.956
LAISHI	1.797	1.742	5.992	2.050	1.122	2.561	1.746	2.125	5.819	561	735	6.466
MATACOS	1.236	1.150	3.776	887	751	1.720	1.130	1.441	3.834	374	393	3.692
PATIRO	7.862	7.504	26.895	8.174	4.849	10.974	7.683	9.450	24.726	2.435	2.892	28.419
PILAGAS	2.410	2.325	7.620	2.370	1.613	3.309	2.311	2.792	7.806	672	851	8.049
PILCOMAYO	9.126	8.702	30.698	8.990	5.925	12.511	8.754	10.595	28.772	2.746	3.140	28.486
PIRAHE	7.336	7.372	25.827	8.524	4.727	10.391	7.571	8.736	24.268	2.388	2.809	27.812
RAMOY LISTA	1.165	912	2.730	680	664	1.537	825	1.033	3.377	243	322	2.708

CONTINUACION

- CANTIDAD DE POBLACION POR AREAS DE INTERES SOCIAL SELECCIONADAS Y GRUPOS FUNCIONALES DE EDAD - CENSO 1991.

DIVISION POLITICO ADMINISTRATIVA	SEGURIDAD Y ASISTENCIA SOCIAL						OCUPACION									
				MUJERES			VARONES									
	0-4	0-15	0-20	55 Y +	60 Y +	65 Y +	0-9	10-14	15-19	20-24	25-54	55-64	65 Y +			
TOTAL PROVINCIA	56.113	168.339	213.217	19.541	14.517	9.407	109.085	50.486	38.502	30.478	131.159	21.304	18.666			
BERMEJO	1.509	4.724	5.481	484	327	209	3.106	1.444	793	660	3.705	548	435			
FORMOSA	21.783	77.154	79.805	8.030	5.081	3.281	42.226	19.335	15.593	12.764	55.686	8.243	7.027			
LALISHI	2.000	5.819	7.115	643	647	420	3.797	1.742	1.347	1.018	4.115	828	734			
MATACOS	1.254	3.834	4.601	269	234	136	2.490	1.150	816	701	2.259	327	280			
PATILÓN	8.037	24.726	30.053	2.732	2.279	1.475	15.899	7.504	5.750	4.424	18.905	3.181	2.809			
PILLAGAS	2.653	7.806	9.329	753	724	444	5.063	2.325	1.647	1.351	5.235	986	771			
PILCOHAYO	9.496	28.772	34.658	3.428	2.515	1.656	18.622	8.702	6.343	4.859	21.618	3.560	3.308			
PIRAHU	8.218	15.554	20.751	2.968	2.522	1.660	15.554	7.372	5.629	4.198	18.086	3.376	3.062			
RANCHO LISTA	1.163	3.377	3.742	234	188	126	2.328	912	584	503	1.828	255	240			

FAMILIAS Y HOGARES

-PORCENTAJE DE JEFES DE HOGARES PARTICULARES SEGUN NIVEL DE
ENSEÑANZA ALCANZADO. AGLOMERADO FORNOSA. OCTUBRES.

NIVEL DE ENSEÑANZA	1980	1988	1989	1990	1991(1)	1992(2)
NUNCA ASISTIO	4,4	3,9	4,0	2,8	2,7	2,6
PRIMARIO INCOMPLETO	27,6	19,0	18,2	16,9	19,5	16,5
PRIMARIO COMPLETO	36,6	38,9	40,2	41,5	37,9	39,5
SECUNDARIO INCOMPLETO	11,8	12,5	11,4	12,7	14,2	12,9
SECUNDARIO COMPLETO	14,3	14,9	17,5	17,0	16,6	19,3
UNIVERSITARIO INCOMPLETO	0,6	3,1	2,4	2,0	2,2	2,7
UNIVERSITARIO COMPLETO	4,8	7,6	6,4	6,7	7,0	6,4

NOTA: (1) CORRESPONDE A JUNIO.

(2) CORRESPONDE A MAYO.

PORCENTAJE DE JEFAS SOBRE EL TOTAL DE HOGARES. FECHAS CENSALES. TOTAL PROVINCIA

1960	1980	1991
6,7	20,0	21,3

- PORCENTAJE DE JEFAS SOBRE EL TOTAL DE HOGARES. AGLOMERADO FORMOSA. (E. P. H. OCTUBRES).

1980	1989	1990
19,5	22,3	19,0

FAMILIAS
Y
HOGARES
- 10 -

EDUCACION

- TASA DE ANalfabetismo DE LA POBLACION DE 10 AÑOS Y MAS POR FECHAS CENSALES
Y SEXO SEGUN GRUPOS DE EDAD. TOTAL PROVINCIA

GRUPO DE EDAD (EN AÑOS)	1960 (1)			1970			1980			1991		
	TOTAL	VARONES	MUJERES	TOTAL	VARONES	MUJERES	TOTAL	VARONES	MUJERES	TOTAL	VARONES	MUJERES
TOTAL	19,5	15,3	24,1	17,1	14,1	20,1	12,3	10,4	14,3	8,2	7,0	9,4
10-14	-	-	-	10,6	11,0	10,2	5,8	6,2	5,4	3,2	3,5	2,9
15-19	11,8	11,1	12,5	10,5	8,3	12,7	5,2	5,0	5,5	2,7	2,7	2,6
20-24	13,3	11,2	15,3	15,4	16,1	14,9	7,2	6,8	7,6	4,0	3,7	4,3
25-29	15,0	12,2	17,8	15,1	13,3	16,8	9,2	8,0	10,4	4,5	4,0	5,0
30-39	17,4	13,1	22,1	15,6	10,2	21,2	12,5	10,4	14,6	7,6	6,4	8,8
40-49	24,5	17,6	32,7	19,4	16,1	23,1	15,8	12,7	19,2	12,6	10,5	15,0
50 Y MAS (2)	36,3	25,9	48,7	35,5	24,8	43,8	26,6	20,2	33,6	25,2	18,5	33,1

NOTA : (1) PARA 1960 EL LIMITE INFERIOR ES DE 14 AÑOS.

(2) INCLUYE EDAD DESCONOCIDA.

DIVISION POLITICO ADMINISTRATIVA	- TASA NETA DE ESCOLARIZACION. AÑO 1991.			- TASA BRUTA DE ESCOLARIZACION. AÑO 1991.		
	PRIMARIO	MEDIO	SUPERIOR Y UNIVERSITARIO	PRIMARIO	MEDIO	SUPERIOR Y UNIVERSITARIO
TOTAL PROVINCIA	94,1	46,2	8,8	112,8	56,2	11,5
BERMEJO	89,4	11,1	0,5	115,2	15,0	0,9
FORMOSA	95,9	61,0	10,1	112,3	74,9	15,9
LATSIJI	93,7	37,5	4,5	112,9	45,9	5,6
HATACOS	89,0	34,2	8,5	119,2	48,0	10,8
PATIO	90,3	36,5	9,0	110,2	44,9	11,3
PILAGAS	94,3	30,1	3,3	113,0	35,3	4,0
PILCOMAYO	96,7	44,9	6,3	112,3	52,7	8,1
PIRAHE	93,5	36,7	6,7	113,4	46,6	9,0
RAHON LISTA	93,5	59,4	-	129,5	11,3	0,1

-CANTIDAD DE MATRICULADOS POR AÑOS SELECCIONADOS SEGUN NIVEL. TOTAL PROVINCIA.

NIVEL	1980	1981	1982	1983	1984	1985	1986	1987	1988	1989	1990	1991	1992	1993
PRE-PRIMARIA	4.986	4.985	5.994	6.085	6.220	7.024	7.334	8.359	7.895	9.189	9.250	10.535	11.268	11.531
PRIMARIA COMUN	62.476	64.099	66.248	68.169	69.868	73.951	75.586	79.813	79.097	80.944	78.650	80.767	84.440	87.463
EDUCACION ESPECIAL	-	245	290	290	282	318	215	345	309	387	449	446	536	447
PRIMARIA ADULTOS	-	212	2.710	2.591	3.214	3.355	2.868	3.127	3.008	3.292	2.652	2.767	2.867	2.875
MEDIA	13.498	15.213	17.029	18.635	21.991	24.018	25.794	27.549	27.596	29.053	29.840	31.312
SUPERIOR NO UNIVERSITARIO	1.318	1.952	2.108	1.944	2.626	3.162	3.795	4.991	4.795	4.601	4.801	4.132

- TASA DE CRECIMIENTO DE LA MATRICULA POR NIVEL SEGUN PERIODOS ANUALES. TOTAL PROVINCIA. (EN %) -

AÑOS	PRE- PRIMARIO	PRIMARIO COMUN	EDUCACION ESPECIAL	PRIMARIA ADULTOS	MEDIO	SUPERIOR NO UNIVERSITARIA
1980	0,0	2,6	-	-
1981	20,2	3,4	18,4	1.178,3
1982	1,5	2,9	-	-4,4	12,7	48,1
1983	2,2	2,5	-2,8	24,0	11,9	8,0
1984	12,9	5,8	12,8	4,4	9,4	-7,8
1985	4,4	2,2	-32,4	-14,5	18,0	35,1
1986	14,0	5,6	60,5	9,0	9,2	20,4
1987	-5,6	-0,9	-10,4	-3,8	7,4	20,0
1988	16,3	2,3	25,2	9,4	6,8	31,5
1989	0,7	-2,8	16,0	-19,4	0,2	-3,9
1990	13,9	2,7	-0,7	4,3	5,3	-4,0
1991	7,0	4,5	20,2	3,6	2,7	4,3
1992	1,9	1,9	...	-9,8	4,9	...
1993						

-CANTIDAD DE MATRICULADOS DEL NIVEL PRIMARIO COMUN POR PERIODOS ANUALES- SEGUN DEPARTAMENTO.

DIVISION POLITICO ADMINISTRATIVA	1981	1982	1983	1984	1985	1986	1987	1988	1989	1990	1991	1992	1993
TOTAL PROVINCIA	54.621	67.627	68.169	69.868	73.951	75.586	79.813	79.097	80.944	78.650	80.767	84.440	87.463
BERMEJO	1.519	2.054	2.114	2.173	2.729	2.203	2.329	2.513	2.644	2.597	2.651	2.703	3.049
FORMOSA	15.827	19.344	21.327	23.242	25.015	26.973	28.255	28.957	29.725	29.839	31.067	31.948	33.034
LAISHI	2.361	2.456	3.067	2.824	2.858	2.918	2.977	2.954	2.944	2.821	2.839	2.859	2.989
MATACOS	976	1.181	1.270	1.406	1.650	1.698	2.031	1.944	1.967	2.000	2.034	2.109	2.253
PATIÑO	9.530	10.941	11.797	11.377	11.583	11.659	12.346	11.784	12.256	11.175	11.413	12.241	12.477
PILAGAS	3.558	3.889	3.944	3.921	3.909	3.868	3.919	3.825	3.651	3.151	3.019	3.790	3.848
PILCOMAYO	10.069	10.471	11.842	12.179	12.675	12.900	13.723	13.495	13.798	13.464	14.032	14.303	15.113
PIRANE	10.101	11.280	11.776	11.650	11.842	11.684	12.374	11.594	11.706	11.191	11.339	12.063	12.179
RAMON LISTA	680	1.011	1.032	1.096	1.690	1.683	1.889	2.031	2.233	2.412	2.373	2.424	2.521

EDUCACION

- 16 -

DIVISION POLITICO ADMINISTRATIVA	CANTIDAD DE MATRICULADOS EN EL NIVEL MEDIO POR AÑOS SELECCIONADOS.							-TASA DE CRECIMIENTO DE LA MATRICULA EN EL NIVEL MEDIO.		
	1982	1986	1989	1990	1991	1992	1993*	1991/1990	1992/1991	1993/1992
TOTAL PROVINCIA	5.632	21.991	27.549	27.596	29.053	29.840	31.312	5,3	2,7	4,9
BERRIOJO	-	98	157	151	169	190	174	11,9	12,4	-8,4
FORMOSA	962	10.757	13.800	14.229	15.418	15.483	16.153	8,4	0,4	4,3
LALISHI	322	543	812	850	874	878	945	2,8	0,5	7,6
MATACOS	181	312	575	611	592	646	688	-3,1	9,1	6,5
PATIGÑO	1.430	2.913	3.552	3.435	3.343	3.403	3.635	-2,7	1,8	6,8
PILLAGAS	317	580	658	740	779	818	888	5,3	5,0	8,6
PILCOMAYO	860	4.015	4.506	4.060	4.229	4.592	4.844	4,2	8,6	5,5
PIRANE	1.560	2.773	3.379	3.378	3.539	3.674	3.853	4,8	3,8	4,9
RANON LISTA	-	-	110	142	110	156	132	-22,5	41,8	-15,4

NOTA: TASA DE CRECIMIENTO = $\frac{pt-po}{po} \times 100$.

-CANTIDAD DE MATRICULADOS DEL NIVEL SUPERIOR NO UNIVERSITARIO POR PERIODOS ANUALES..

DIVISION POLITICO ADMINISTRATIVA	1981	1982	1983	1984	1985	1986	1987	1988	1989	1990	1991	1992	1993
TOTAL PROVINCIA	954	927	1.952	2.108	2.084	2.626	3.162	3.795	4.991	4.795	...	4.801	4.132
BERMEJO	-	-	-	-	-	-	...	-	-	-	...	-	-
FORMOSA	459	309	1.070	1.196	880	1.092	...	1.546	2.162 (1)	2.266 (1)	...	2.022	1.776
LAISHI	-	-	-	-	-	-	...	30	66	74	...	69	41
MATACOS	-	-	-	-	-	-	...	69	101	128	...	159	103
PATIÑO	195	222	265	244	421	625	...	828	1.047	1.046	...	1.028	837
PILAGAS	-	-	-	-	-	-	...	-	102	138	...	96	87
PILCOMAYO	126	79	280	285	416	481	...	583	770 (1)	764 (1)	...	688	668
PIRANE	174	317	337	383	367	428	...	716	743	880	...	739	620
RAMON LISTA	-	-	-	-	-	-	...	-	-	-	...	-	-

(1) : VALORES ESTIMADOS.

-PORCENTAJE DE RETENCION ESCOLAR EN EL NIVEL PRIMARIO COMUN- POR COHORTES.

DIVISION POLITICO ADMINISTRATIVA	1979/85	1980/86	1981/87	1982/88	1983/89	1984/90	1985/91	1986/92	1987/93
TOTAL PROVINCIA	41	42	43	47	47	47	4	50	49
BERMEJO	20	16	16	18	22	20	17	28	28
FORMOSA	61	64	65	69	70	68	68	67	67
LAISHI	32	36	32	44	38	43	43	46	44
MATACOS	25	34	33	38	38	42	40	33	31
PATIÑO	30	30	32	36	34	33	35	38	36
PILAGAS	37	35	35	37	36	37	38	45	42
PILCOMAYO	47	46	46	50	51	48	52	54	56
PIRANE	34	35	39	41	40	42	45	49	44
RAMON LISTA	20	13	9	12	13	13	11	11	14

SALUD

- INDICADORES SELECCIONADOS POR PERIODOS ANUALES. TOTAL PROVINCIA.

	1981	1982	1983	1984	1985	1986	1987	1988	1989	1990	1991	1992	1993
POBLACION	305091	310006	323400	338427	347336	363232	374378	385486	396631	407757	399755	410449	421430
TASA DE NATALIDAD	33,2	33,1	32,0	29,8	31,4	33,6	30,4	30,3	29,2	29,2	34,9	30,7	27,1
TASA DE MORTALIDAD GENERAL	6,1	5,8	6,5	5,8	5,6	5,6	5,0	5,2	5,3	5,4	5,4	5,5	4,3
TASA DE MORTALIDAD INFANTIL	40,0	37,8	36,4	32,3	34,1	35,4	30,8	31,3	30,7	33,1	24,4	30,9	28,6
TASA DE MORTALIDAD NEONATAL	17,5	18,7	16,6	16,7	20,2	21,3	18,7	16,5	15,4	17,8	14,1	17,4	16,8
TASA DE MORTALIDAD POSTNEONATAL	22,5	19,0	19,7	15,1	13,9	14,1	12,1	14,7	15,3	15,3	10,3	13,6	11,8
TASA DE MORTALIDAD MATERNA	1,9	1,1	1,1	1,1	1,5	1,6	1,4	1,5	1,4	1,4	2,2	1,3	1,4
TASA DE MORTALIDAD DE 1 A 4 AÑOS	2,7	2,0	2,9	3,5	2,0	2,4	2,0	2,1	2,2	...	2,2 (*)	-	-
PORCENTAJE DE FALLECIDOS													
CON ATENCION MEDICA													
TOTAL	73,1	67,6	63,9	66,0	75,0	65,8	81,0	69,4	77,4	72,1
DE 1 A 4 AÑOS	77,0	73,2	67,0	74,0	80,0	67,7	79,5	78,4	83,7	76,0
NUMERO DE CONSULTAS	323884	358850	431247	438762	516608	547055	549557	541269	546273	657228	658646	667585	667397
NUMERO DE CAMAS	692	708	794	810	849	862	880	891	892	911	955	991	1025
NUMERO DE EGRESOS	22165	23600	24756	25845	27457	27735	27416	27126	27814	27891	30045	29620	30013
PORCENTAJE DE OCUPACION DE CAMAS	57	58	60	57	55	52	49	47	45	45	44	42	42
GIRO DE CAMAS	32	33	31	34	32	31	31	30	31	30	31	30	29
NUMERO DE PARTOS	4640	4905	4380	5054	5507	6341	6453	6472	6643	7394	8644	8885	8724
DETERMINACION DE LABORATORIO	218325	287371	295693	353121	258506	246241	225563	215283	259973	423775	395548	463976	452161
PLACAS UTILIES DE RX	21735	28727	30375	35935	32766	37928	38647	29525	25874	30685	33280	29168	29801
PRESTACIONES ODONTOLÓGICAS	103363	97695	101030	235283	164843	169255	170740	186150	188278	203903	183255	210942	169802

-TASA DE MORTALIDAD INFANTIL - TOTAL, NEONATAL Y POSTNEONATAL.

DIVISION POLITICO ADMINISTRATIVA	1986			1988			1989			1990			1991*			1992*			1993*		
	T	T	N P	T	N P	T	N P	T	N P	T	N P	T	N P	T	N P	T	N P				
TOTAL PROVINCIA	35,4	31,3	16,5 14,8	30,7	15,4	15,3	33,1	17,8	15,3	24,4	14,1	10,3	30,9	17,4	13,6	28,8	-	-			
BERMEJO	11,4	35,4	- 35,4	31,1	5,2	25,9	58,5	31,5	27,0	29,5	11,1	18,4	-	-	-	36,7	-	-			
FORMOSA	41,4	33,4	18,3 15,1	28,3	17,3	11,0	35,5	19,3	16,2	25,7	17,4	8,3	-	-	-	29,4	-	-			
LA ISHI	43,8	30,1	10,9 19,2	21,0	7,0	14,0	26,9	12,2	14,7	21,5	13,7	7,8	-	-	-	36,9	-	-			
MATACOS	49,6	39,1	24,9 14,2	15,1	9,1	6,0	48,2	24,1	24,1	20,0	8,6	11,4	-	-	-	36,2	-	-			
PATUÑO	48,0	35,4	17,7 17,7	43,6	20,6	23,0	36,6	19,3	17,3	31,7	17,0	14,7	-	-	-	39,6	-	-			
PILLAGAS	21,6	25,8	12,9 12,9	49,0	22,9	26,1	30,0	15,0	15,0	19,1	4,8	14,3	-	-	-	9,3	-	-			
PILCOMAYO	21,8	23,8	14,1 9,7	32,1	14,6	17,5	28,0	17,3	10,7	20,7	10,8	9,9	-	-	-	23,0	-	-			
PIRAJE	28,1	29,8	17,4 12,4	27,2	10,1	17,1	28,5	14,5	14,0	22,1	14,4	7,7	-	-	-	23,0	-	-			
RAHON LISTA	60,8	40,0	- 40,0	19,0	4,8	14,2	15,7	3,1	12,6	23,5	-	23,5	-	-	-	15,4	-	-			

TASA DE MORTALIDAD INFANTIL. TOTAL, VARONES Y MUJERES.

DIVISION POLITICO ADMINISTRATIVA	1986	1988		1989		1990		1991		1992*		1993*							
	TOTAL	TOTAL	VARON	MUJER	TOTAL	VARON	MUJER	TOTAL	VARON	MUJER	TOTAL	VARON	MUJER						
TOTAL PROVINCIA	35,4	31,3	17,0	15,5	30,7	18,0	12,6	33,1	18,3	14,8	24,4	13,2	11,2	30,9	15,7	15,2	28,8
BERMEJO	11,4	35,4	15,2	30,3	31,1	15,5	15,5	58,5	54,1	4,5	29,5	11,1	18,4	36,7
FORMOSA	41,4	33,4	18,4	15,0	28,3	16,5	11,8	35,5	19,1	16,4	25,7	15,3	10,4	29,4
LAISHI	43,8	30,1	11,0	19,1	21,0	16,4	4,6	26,9	9,8	17,1	21,5	15,6	5,9	36,9
HATACOS	49,6	39,1	25,0	46,2	15,1	9,0	6,0	48,2	31,0	17,2	20,0	14,3	5,7	36,2
PATIÑO	48,0	35,4	17,7	17,7	43,6	28,5	14,5	36,6	18,4	18,0	31,7	14,7	17,0	39,6
PILAGAS	21,6	25,8	19,4	6,4	49,0	32,7	16,3	30,0	21,0	9,0	19,1	6,4	12,7	9,3
PILCOMAYO	21,8	23,8	11,7	13,1	32,1	17,5	14,6	28,0	15,8	12,2	20,7	9,0	11,7	23,0
PIRAHE	28,1	29,8	17,4	12,4	27,2	13,3	13,9	28,5	14,5	14,0	22,1	12,9	9,2	23,0
RAMON LISTA	60,8	40,0	20,0	20,0	19,0	9,5	9,5	15,7	12,5	12,5	23,5	11,7	11,7	15,4

- PORCENTAJE DE DEFUNCIONES INFANTILES POR FECHAS
SELECCIONADAS SEGUN CRITERIOS DE EVITABILIDAD.

CRITERIOS DE EVITABILIDAD	1989	1990	1991	1992
TOTAL	100,0	100,0	100,0	100,0
REDUCIBLES	81,1	75,1	69,7	76,4
NO EVITABLES	10,4	12,2	16,5	10,8
DESCONOCIDOS	5,1	6,1	10,0	7,7
OTRAS CAUSAS	3,4	6,6	3,8	4,9
MEJORES DE 28 DIAS	100,0	100,0	100,0	100,0
REDUCIBLES	88,2	83,3	75,5	81,7
NO EVITABLES	7,9	11,8	15,0	9,1
DESCONOCIDOS	3,4	3,8	7,5	4,6
OTRAS CAUSAS	0,5	1,1	2,0	4,6
MEJORES DE 28 DIAS A 11 MESES	100,0	100,0	100,0	100,0
REDUCIBLES	74,0	66,3	61,4	70,1
NO EVITABLES	13,0	12,6	18,6	12,9
DESCONOCIDOS	6,8	8,5	13,6	11,7
OTRAS CAUSAS	6,2	12,6	6,4	5,3

-TASA DE MORTALIDAD MATERNA POR
1.000 NACIDOS VIVOS SEGUN CAUSAS

CAUSAS	1991	1992	1993
TOTAL PROVINCIA	2,15	1,3	1,4
ABORTO	0,6	0,4	0,2
EHF HIPERTENSIVA	0,3	0,2	0,4
HEMORRAGIA POSTPARTO	-	-	-
HEMORRAGIA DEL EMBARAZO Y DEL PARTO	0,1	-	-
DESPROPORCION	-	0,2	-
SEPSIS PUERPERAL	0,1	-	0,3
RETENCION PLACENTARIA SIN HEMORRAGIA	-	-	-
DISTOCIA PULMONAR	0,2	-	-
EMBOLIA PULMONAR	0,1	-	0,1
TRAUMA OBSTETRICO	0,1	-	0,1
LAS DEMAS CAUSAS	0,9	0,3	0,4

- CANTIDAD DE CONSULTAS PEDIÁTRICAS POR TIPO Y GRUPOS DE EDAD SELECCIONADOS
VALORES ABSOLUTOS - AÑO 1990.

DIVISION DE POLITICO ADMINISTRATIVA	TOTAL DE CONSULTAS	CONTROL DE EMBARAZO	CONSULTAS PEDIÁTRICAS						OTRAS CONSULTAS
			TOTAL	MEJOS DE 1 AÑO	MAS DE 1 AÑO	2 - 4	5 - 9	10 - 14	
TOTAL PROVINCIA	657228	31083	336243	78022	54207	82769	68238	53007	289902
BERMEJO	6894	310	3383	964	458	834	570	557	3201
FORMOSA	314239	14014	169142	36790	26887	42455	36114	26896	131083
LALISI	26056	1508	12741	2877	1954	3180	2536	2194	11807
MATAJOS	19695	990	12743	4471	3452	3278	882	660	5962
PATILÓN	78786	3207	35843	7656	5426	9303	7482	5976	39736
PILLAGAS	17289	1005	8499	20006	1365	1730	1715	1683	7785
PILCOMAYO	125445	6485	60193	14416	9037	13731	12971	10038	58767
PIRAHU	62628	3214	30849	8007	4966	7541	5520	4815	28565
RAMON LISTA	6196	350	2850	835	662	717	448	188	2996

- CANTIDAD DE CONSULTAS PEDIATRICAS POR TIPO Y GRUPOS DE EDAD SELECCIONADOS
VALORES ABSOLUTOS - AÑO 1991.

DIVISION POLITICO ADMINISTRATIVA	TOTAL DE CONSULTAS	CONTROL DE EMBARAZO	CONSULTAS PEDIATRICAS						OTRAS CONSULTAS
			TOTAL	MENOS DE 1 AÑO	MAS DE 1 AÑO	2 - 4	5 - 9	10 - 14	
TOTAL PROVINCIA	658646	36326	338265	85830	54390	79765	67779	50501	284055
BERMEJO	6385	319	3387	809	709	897	563	409	2679
FORMOSA	300768	17193	159654	37716	25193	38443	34284	24018	123921
LAI SHI	21212	1417	10636	2662	1657	2533	2016	1768	9159
MATACOS	25895	1529	17015	6599	4118	4215	1219	864	7351
PATIJÑO	79624	3894	37575	8968	5416	9669	7639	5883	38155
PILAGAS	26650	1467	12610	3521	1884	2616	2481	2108	12573
PILCOMAYO	125211	6540	60040	15112	9573	12924	12855	9756	57631
PIRAHE	67856	3595	34358	9479	5323	7840	6239	5477	29903
RAMON LISTA	6045	372	2990	964	697	628	483	218	2683

- CANTIDAD DE CONSULTAS PEDIATRICAS POR TIPO Y GRUPOS DE EDAD SELECCIONADOS
VALORES ABSOLUTOS - AÑO 1992.

DIVISION POLITICO ADMINISTRATIVA	TOTAL DE CONSULTAS	CONTROL DE EMBARAZO	CONSULTAS PEDIATRICAS						OTRAS CONSULTAS
			TOTAL	MECOS DE 1 AÑO	MAS DE 1 AÑO	2 - 4	5 - 9	10 - 14	
TOTAL PROVINCIA	667585	34762	343851	90279	56377	74873	68602	53720	288972
BERMEJO	8706	509	4388	1186	765	1152	734	551	3809
FORMOSA	307576	16843	163987	41561	25002	36116	35223	26085	126746
IAISHI	24056	1272	13065	3460	2163	3106	2359	1977	9719
MATACOS	26930	1103	16733	6138	4693	3577	1286	1039	9094
PATÍÑO	77630	2996	35403	8511	5481	8278	7144	5989	39231
PILLAGAS	24187	1582	11741	3398	1956	2387	2111	1889	10864
PILCOMAYO	126434	6531	62818	15375	10243	12459	13738	11003	57085
PIRAHE	68504	3815	33873	10120	5770	7328	5685	4970	30816
RAHOU LISTA	5562	111	1843	530	304	470	322	217	1608

- CANTIDAD DE CONSULTAS PEDIÁTRICAS POR TIPO Y GRUPOS DE EDAD SELECCIONADOS
VALORES ABSOLUTOS - AÑO 1993.

DIVISION POLITICO ADMINISTRATIVA	TOTAL	CONTROL	CONSULTAS PEDIÁTRICAS						OTRAS CONSULTAS
	DE CONSULTAS	DE EMBARAZO	TOTAL	MEJOS DE 1 AÑO	MAS DE 1 AÑO	2 - 4	5 - 9	10 - 14	
TOTAL PROVINCIA	667397	35225	345466	84159	57736	79876	68238	55457	286706
BERMEJO	9026	469	4756	1190	878	1222	857	609	3801
FORMOSA	290872	16978	152289	36176	24660	34674	31901	24878	121605
LATISHI	27899	1358	15278	3674	2851	3688	2708	2357	11263
MATACOS	31576	1963	19800	7297	5151	4898	1481	973	9813
PATILLÓN	91865	3253	44270	9582	6554	10946	8888	8300	44342
PILAGAS	25061	1206	12194	3192	2158	2597	2398	1849	11661
PIICOMAYO	112080	6235	57208	12883	8839	12490	12576	10420	48637
PIRANE	72534	3664	36461	9367	6130	8533	6773	5658	32709
RAHON LISTA	6484	99	3210	798	515	828	656	413	3175

- ENFERMEDADES DE NOTIFICACION MEDICA OBLIGATORIA. AÑO 1989.

CONTINUACION

FIEBRE

DIVISION POLITICO ADMINISTRATIVA	FIEBRE			TETANOS NEONATAL	MONONUCLEOSIS INFECCIOSA	ENCEFA- LITIS	SARAMPION	ESCARLA- TINA	COQUE- LUCHE	LEISHMA- NIASIS	BRUCE-	ACCIDENTE DE TRANSITO	CHAGAS SIN ESPECIFICAR	CARIABICO HUMANO
	TIFOIDEA	REUMATICA	TETANOS								LOSIS HUMANA			
TOTAL PROVINCIA	17	7	3	1	7	3	13	4	26	6	32	19	314	-
BERMEJO	-	-	-	-	-	-	-	-	-	-	-	-	43	-
FORMOSA	8	-	3	1	1	2	4	4	4	4	-	3	92	-
LAISHI	1	1	-	-	-	-	-	-	4	-	-	-	3	-
MATACOS	-	1	-	-	-	-	-	-	-	1	7	-	5	-
PATIBO	2	3	-	-	3	-	1	-	4	-	20	-	147	-
PILAGAS	-	2	-	-	3	-	-	-	-	-	-	-	2	-
PILCOMAYO	6	-	-	-	-	1	7	-	14	-	-	8	1	-
PIRAIE	-	-	-	-	-	-	1	-	-	1	2	8	20	-
RAMON LISTA	-	-	-	-	-	-	-	-	-	-	3	-	1	-

- ENFERMEDADES DE NOTIFICACION MEDICA OBLIGATORIA. AÑO 1990.

DIVISION POLITICO ADMINISTRATIVA	D I A R R E A			PERSONA MOR- DIDA POR ANI- MAL SOSPECIO-						INTOXICACION			
	MEÑOS DE 1 AÑO	1 AÑO	2 AÑOS Y MAS	INFLUENZA	NEUMONIA	VARICELA	SO O RABIOSO	HEPATITIS	ARACNOIDISMO	PAROTIDITIS	ALIMENTARIA	RUBEOLA	OFIDISMO
TOTAL PROVINCIA	5.051	4.692	8.397	17.744	892	1.225	444	98	60	138	51	51	132
BERMEJO	53	22	56	143	44	64	-	-	1	2	-	-	2
FORMOSA	2.135	2.151	3.203	6.281	479	539	434	32	11	85	9	38	31
LAISHI	160	172	465	605	6	15	1	-	-	1	6	-	8
MATACOS	198	212	287	82	9	82	-	4	3	-	-	-	2
PATÍÑO	597	442	1.122	2.718	85	143	1	27	6	40	8	3	37
PILLAGAS	133	143	186	452	-	99	-	5	6	-	15	4	7
PILCOMAYO	1.292	1.180	2.539	4.183	201	151	-	15	31	2	4	6	24
PIRAJE	423	289	439	2.178	62	130	8	15	2	7	9	-	21
RANOH LISTA	60	81	100	1.102	6	2	-	-	-	1	-	-	-

ENFERMEDADES DE NOTIFICACION MEDICA OBLIGATORIA. AÑO 1990.

CONTINUACION

DIVISION POLITICO ADMINISTRATIVA	FIEBRE		TETANOS					ESCARLA- COQUE-		LEISHMA-	BRUCE-	ACCIDENTE	CHAGAS SIN	CARBUNCO
	TIFOIDEA	REUMATICA	MONONUCLEOSIS INFECCIOSA	ENCEFALITIS	SIN ESPECIFICAR	NEONATAL	SARAMPION	TINA	LUCHE	NIASIS	HUMANA	DE TRANSITO	ESPECIFICAR	HUMANO
TOTAL PROVINCIA	10	2	-	-	2	1	157	6	63	3	23	31	135	-
BERMEJO	-	-	-	-	-	-	1	-	-	-	-	-	16	-
FORMOSA	10	1	-	-	1	1	12	3	22	3	4	12	76	-
LATISHI	-	-	-	-	-	-	-	-	11	-	1	-	2	-
MATAOS	-	-	-	-	-	-	-	-	-	-	4	-	39	-
PATINÓ	-	1	-	-	-	-	5	-	15	-	9	-	-	-
PILAGAS	-	-	-	-	-	-	-	-	-	-	-	-	-	-
PILCOMAYO	-	-	-	-	-	-	136	-	13	-	1	-	2	-
PIRANE	-	-	-	-	1	-	2	3	2	-	2	19	-	-
RAMON LISTA	-	-	-	-	-	-	1	-	-	-	2	-	-	-

 ENFERMEDADES DE NOTIFICACION MEDICA OBLIGATORIA. AÑO 1990.

CONTINUACION

DIVISION POLITICO ADMINISTRATIVA	C H A N C R O		LEPTO- PIROSIS	PALUDISMO	POLIRRADI- CULONEU- RITIS	GRANULOHA INGUINAL
	BLANDO	SIN ESPECIFICAR				
TOTAL PROVINCIA	1	1	-	-	-	-
BERMEJO	-	-	-	-	-	-
FORMOSA	1	1	-	-	-	-
LAISHI	-	-	-	-	-	-
MATACOS	-	-	-	-	-	-
PATIGNO	-	-	-	-	-	-
PILAGAS	-	-	-	-	-	-
PILCOMAYO	-	-	-	-	-	-
PIRAHE	-	-	-	-	-	-
RANON LISTA	-	-	-	-	-	-

ENFERMEDADES DE NOTIFICACION MEDICA OBLIGATORIA. AÑO 1991.

CONTINUACION

DIVISION POLITICO ADMINISTRATIVA	C H A N C R O					POLIRRADI- CULONEU- RITIS	GRANULOMA INGUINAL
	BLANDO	SIN ESPECIFICAR	POLIOMIELITIS	LEPTOSPIROSIS	PALUDISMO		
TOTAL PROVINCIA	1	1	-	2	1	1	1
BERMEJO	-	-	-	-	-	-	-
FORMOSA	1	1	-	-	-	1	1
LATSHI	-	-	-	-	-	-	-
MATACOS	-	-	-	2	-	-	-
PATIÑO	-	-	-	-	-	-	-
PILAGAS	-	-	-	-	-	-	-
PILCOMAYO	-	-	-	-	1	-	-
PIRAHE	-	-	-	-	-	-	-
RAMON LISTA	-	-	-	-	-	-	-

ENFERMEDADES DE NOTIFICACION MEDICA OBLIGATORIA. AÑO 1992.

DIVISION POLITICO ADMINISTRATIVA	D I A R R E A EN NIÑOS					MORDEDURA DE ANIMAL	INTOXICACION					
	MEHORES DE 5 AÑOS	DE 5 AÑOS Y MAS	INFLUENZA	NEUMONIA	VARICELA	SOSPECHOSO	HEPATITIS	ARACNOIDISMO	PAROTIDITIS	ALIMENTARIA	RUBEOLA	OFIDISMO
TOTAL PROVINCIA	16.725	1.351	15.228	1.655	1.191	352	165	36	885	87	475	137
BIRIBEJO	459	26	177	8	40	-	14	-	5	-	-	3
FORNOSA	7.404	516	3.949	1.094	406	330	75	7	453	22	193	37
LATSHI	772	71	601	203	88	4	7	-	24	5	80	4
HATACOS	838	65	67	5	103	-	5	4	75	8	3	4
PATILÑO	1.364	186	2.509	116	255	2	17	16	25	8	56	49
PILLAGAS	501	30	548	1	39	1	7	3	11	8	3	2
PILCOMAYO	4.401	370	5.340	165	147	-	28	5	219	23	35	29
PIRANE	986	87	2.035	63	113	15	12	1	71	7	105	8
RANOH LISTA	-	-	2	-	-	-	-	-	2	6	-	1

- ENFERMEDADES DE NOTIFICACION MEDICA OBLIGATORIA. AÑO 1993.

CONTINUACION

DIVISION POLITICO ADMINISTRATIVA	F I E B R E		T E T A N O S							BRUCE- LOSIS HUMANA	ACCIDENTE DE TRANSITO	CHAGAS SIN ESPECIFICAR	CARBUNCO HUMANO
	(1) TIFOIDEA	REUMATICA AGUDA	MONONUCLEOSIS INFECCIOSA	ENCEFA- LITIS	SIN ES- PECIFICAR	SARAMPION	ESCARLA- TINA	COQUE- LUCHE	LEISHMA- NIASIS				
TOTAL PROVINCIA	29	6	-	-	-	-	219	55	51	2	39	183	-
BERMEJO	-	-	-	-	-	-	95	-	-	-	1	-	-
FORMOSA	7	2	-	-	-	-	46	31	11	-	3	117	-
LALISI	-	-	-	-	-	-	2	-	3	-	-	7	-
MATACOS	-	-	-	-	-	-	4	-	-	-	7	-	-
PATIJÑO	2	1	-	-	-	-	6	1	3	2	23	-	-
PILAGAS	1	-	-	-	-	-	-	-	-	-	-	3	-
PILCOMAYO	19	1	-	-	-	-	53	22	33	-	3	32	-
PIRAJE	1	2	-	-	-	-	13	1	1	-	2	24	-
RAMON LISTA	-	-	-	-	-	-	-	-	-	-	-	-	-

(1) Y FIEBRE PARATIFOIDEA.

- ENFERMEDADES DE NOTIFICACION MEDICA OBLIGATORIA. AÑO 1993.

CONTINUACION

DIVISION POLITICO ADMINISTRATIVA	C H A N C R O						POLIRRADI- CULONEU- RITIS	GRANULOMA INGUIHAL	COLERA	DENGUE	TOXO- PLASMOSIS	PSITA- COSIS	SIDA
	BLANDO	SIN ESPECIFICAR	POLIOMIELITIS	LEPTOSPIROSIS	PALUDISMO								
TOTAL PROVINCIA	-	2	-	-	-	1	-	8	-	-	2	1	1
BERMEJO	-	-	-	-	-	-	-	-	-	-	-	-	-
FORMOSA	-	2	-	-	-	1	-	-	-	-	2	-	1
LALISI	-	-	-	-	-	-	-	-	-	-	-	-	-
MATACOS	-	-	-	-	-	-	-	6	-	-	-	-	-
PATILÓN	-	-	-	-	-	-	-	-	-	-	-	-	-
PILAGAS	-	-	-	-	-	-	-	-	-	-	-	-	-
PILCOMAYO	-	-	-	-	-	-	-	-	-	-	-	1	-
PIRANE	-	-	-	-	-	-	-	1	-	-	-	-	-
RAMÓN LISTA	-	-	-	-	-	-	-	1	-	-	-	-	-

DIVISION POLITICO ADMINISTRATIVA	-PROMEDIO DIA- RIO DE CAMAS DISPONIBLES			-EGRESOS			-PROMEDIO DE PERMANENCIA			-PROMEDIO DIARIO DE PACIENTES DIA			-% OCUPACIONAL DE CAMAS			-TASA DE MORTALIDAD HOSPITALARIA			-GIRO DE CAMAS		
	1990	1991	1992	1990	1991	1992	1990	1991	1992	1990	1991	1992	1990	1991	1992	1990	1991	1992	1991	1992	1992
TOTAL	911	955	991	27.814	30.045	29.620	5	5	5	392	414	419	45	44	42	3	3	3	31	30	30
BERMEJO	16	16	15	454	397	404	4	3	3	4	3	3	27	20	22	-	0,5	1	28	25	27
FORMOSA	312	317	332	9.685	10.278	11.130	7	7	7	191	209	227	62	66	68	5	1	7	31	32	34
LALSHI	28	28	28	923	679	544	3	3	4	9	6	5	31	22	19	1	1	1	33	24	19
MATAFOS	39	41	48	134	1.489	1.659	5	4	4	20	15	18	52	51	40	1	2	2	2	36	35
PATILLO	204	225	239	5.536	6.371	5.991	5	3	4	72	74	69	35	33	29	2	1	1	27	28	25
PILLAGAS	26	30	30	717	745	682	2	2	2	4	4	3	17	11	11	1	1	0,4	28	25	23
PILCOMAYO	141	152	154	5.794	5.283	4.903	4	3	3	59	50	43	41	34	28	2	1	1	41	35	32
PIRAHE	140	141	141	4.626	4.803	4.294	4	6	4	51	53	50	36	38	35	1	2	2	33	27	30
RAHON LISTA	5	5	5	-	-	13	-	-	1	-	-	0,3	-	-	1	-	-	8	-	-	3

CASOS DE COLERA - AÑOS 1992 1993 Y 1994 (1)

DIVISION POLITICO ADMINISTRATIVA	1992	1993	1994(1)
TOTAL PROVINCIA	27	8	4
BIBIHO	-	-	-
COBROSA	-	-	-
LAJUN	-	-	-
HATACOS	8	6	4
PATATE	-	-	-
PILAGA	-	-	-
PILICOMAYO	-	-	-
PIRAHU	-	1	-
RAMBLISTA	19	1	-

NOTA (1) HASTA LA SEMANA N° 08 (20/02/94) SE REGISTRARON 4 CASOS DE COLERA
EN LA PROVINCIA

CASOS DE COLERA POR GRUPOS ETARIOS, AÑOS 1992-1994 (1)

GRUPOS ETARIOS

DIVISION POLITICO ADMINISTRATIVA	2 - 4 92/93/94(1)	5 - 9 92/93/94(1)	10 - 14 92/93/94(1)	15 - 49 92/93/94(1)	50 Y MAS 92/93/94(1)
TOTAL PROVINCIA	1 - -	3 - -	3 - -	15 5 3	5 3 1
BERMEJO	- - -	- - -	- - -	- - -	- - -
FORMOSA	- - -	- - -	- - -	- - -	- - -
LAISHI	- - -	- - -	- - -	- - -	- - -
MATAJOS	- - -	- - -	- - -	4 4 -	3 2 1
PATILLÓN	- - -	- - -	- - -	- - -	- - -
PILAGA	- - -	- - -	- - -	- - -	- - -
PILCOHAYO	- - -	- - -	- - -	- - -	- - -
PIRAHE	- - -	- - -	- - -	- 1 -	- - -
RAMÓN LISTA	1 - -	3 - -	3 - -	11 - -	2 1 -

NOTA (1) AÑO 1994 SE REGISTRARON 4 CASOS HASTA LA SEMANA NRO.08(20 AL26/02/94)

- CANTIDAD DE CONSULTAS PEDIÁTRICAS, CONTROL DEL EMBARAZO Y OTRAS CAUSAS SEGUN
SEGUN GRUPO DE EDAD. AÑO 1993.

DIVISION POLITICO ADMINISTRATIVA	TOTAL	CONTROL DE EMBARAZO	CONSULTAS PEDIÁTRICAS					OTRAS CONSULTAS	
			TOTAL	-1 AÑO	1	2-4	5-9		10-14
TOTAL PROVINCIA	667.397	35.225	345.466	84.159	57.736	79.876	68.238	55.457	286.706
BURRITO	9.026	469	4.756	1.190	878	1.222	857	609	3.801
LOMBOS	290.872	16.978	152.289	36.176	24.660	34.674	31.901	24.878	121.605
LALISE	27.899	1.358	15.278	3.674	2.851	3.688	2.708	2.357	11.263
BATACOS	31.576	1.963	19.800	7.297	5.151	4.898	1.481	973	9.813
PATITO	91.865	3.253	44.270	9.582	6.554	10.946	8.888	8.300	44.342
PILAGA	25.061	1.206	12.194	3.192	2.158	2.597	2.398	1.849	11.661
PILCOMAYO	112.080	6.235	57.208	12.883	8.839	12.490	12.576	10.420	48.637
PIRAH	72.534	3.664	36.461	9.367	6.130	8.533	6.773	5.658	32.409
RAKOH LISTA	6.484	99	3.210	798	515	828	656	413	3.175

NACIDOS VIVOS OCURRIDOS EN EL AÑO POR DEPARTAMENTO
DE RESIDENCIA Y LOCAL DE OCURENCIA AÑO 1993

LUGAR DE RESIDENCIA	LOCAL DE OCURENCIA DEL PARTO				
	TOTAL	ESTABLEC. ASISIENC.	DOMICILIO PARTICULAR	OTROS	IGNORADO
TOTAL PROVINCIA	11.402	9.746	1.469	35	152
BERMEJO	245	103	117	-	25
FORMOSA	5.439	5.174	249	1	15
Capital	5.321	5.066	239	1	15
Resto	118	108	10	-	-
LAISIBI	515	389	105	4	17
NATAJOS	304	190	88	14	12
PATIFÓ	1.236	944	265	5	22
PILLAGAS	324	227	95	2	-
PILCOMAYO	1.698	1.438	220	7	33
PIRAHE	1.521	1.254	255	2	10
RABON LISTA	65	4	61	-	-
OTROS	11	10	1	-	-
IGNORADO	44	13	13	-	18

PRINCIPALES CAUSAS DE MORBILIDAD
BERMEJO - AÑO 1.990

TOTAL	454
1 - PARTO NORMAL	57
2 - TRASTORNOS DE LOS LIQUIDOS DE LOS ELECTROLITOS Y DEL EQUILIBRIO ACIDO BASICO	33
3 - PARTO PREMATURO O AMENAZA DE PARTO PREMATURO	30
4 - INFECCION INTESTINAL MAL DEFINIDA	19
5 - ASMA	19
6 - INFECCIONES RENALES	18
7 - OTROS TRASTORNOS DE LA VESICULA BILIAR	16
8 - OTROS TRASTORNOS DE LA URETRA Y DEL APARATO URINARIO	15
9 - NEUMONIA, ORGANISMO CAUSAL, NO ESPECIFICADO	11
10 - BRONQUITIS Y BRONQUIOLITIS AGUDAS	10
SIGNOS, SINTOMAS Y ESTADOS MORBOSOS MAL DEFINIDOS	10
DEMAS CAUSAS	216

-PRINCIPALES CAUSAS DE MORBILIDAD
FORMOSA - AÑO 1.990

TOTAL	9.684
1 - PARTO NORMAL	2.175
2 - ABORTO NO ESPECIFICADO	308
3 - APENDICITIS AGUDA	305
4 - NEUMONIA, ORGANISMO CAUSAL, NO ESPECIFICADO	254
5 - PARTO PREMATURO O AMENAZA DE PARTO PREMATURO	246
6 - INFECCION INTESTINAL MAL DEFINIDA	221
7 - ANORMALIDAD DE LOS ORGANOS Y TEJIDOS BLANDO DE LA PELVIS	245
8 - HERNIA INGUINAL	165
9 - INSUFICIENCIA CARDIACA	154
10- COLESISTIASIS	120
SIGNOS, SINTOMAS Y ESTADOS MORBOSOS MAL DEFINIDOS	18
DEMAS CAUSAS	5.503

PRINCIPALES CAUSAS DE MORBILIDAD
LAISHI - AÑO 1 990

TOTAL	923
1 - PARTO NORMAL	164
2 - OTRA NEUMOPATIA	76
3 - INFECCION INTESTINAL MAL DEFINIDA	58
4 - TRASTORNOS DE LOS LIQUIDOS DE LOS ELECTROLITOS Y DEL EQUILIBRIO ACIDOBASICO	47
5 - PARTO PREMATURO O AMENAZA DE PARTO PREMATURO	45
6 - NEUMONIA, ORGANISMO CAUSAL, NO ESPECIFICADO	45
7 - INSUFICIENCIA CARDIACA	43
8 - ASMA	41
9 - INFECCIONES RENALES	30
10- HIPERTENSION ESENCIAL	24
SIGNOS, SINTOMAS Y ESTADOS MORBOSOS MAL DEFINIDOS	7
DEMÁS CAUSAS	343

PRINCIPALES CAUSAS DE MORBILIDAD
MATACOS - AÑO 1 990

TOTAL	104
1 - BRONQUITIS Y BRONQUIOLITIS AGUDAS	20
2 - INFECCION INTESTINAL MAL DEFINIDA	11
3 - OTROS TRASTORNOS DE LA URETRA Y DEL APARATO URINARIO	10
4 - PARTO NORMAL	9
5 - COLESISTIASIS	6
6 - ABORTO, NO ESPECIFICADO	6
7 - OTRAS COMPLICACIONES DEL EMBARAZO NO CLASIFICADA EN OTRA PARTE	6
8 - OTRAS FORMAS DE DESNUTRICION PROTEINICO CALORICA Y LAS NO ESPECIFICADAS	5
9 - PARTO PREMATURO O AMENAZA DE PARTO PREMATURO	4
10- OTRAS FORMAS DE ICTERICIAS PERINATAL	4
DEMÁS CAUSAS	53

PRINCIPALES CAUSAS DE MORBILIDAD
PATIÑO AÑO 1.990

TOTAL	5.536
1 - PARTO NORMAL	877
2 - INFECCION INTESTINAL MAL DEFINIDA	501
3 - BRONQUITIS Y BRONQUIOLITIS AGUDAS	261
4 - ASMA	133
5 - BRONQUITIS NO ESPECIFICADA NI COMO AGUDA NI COMO CRONICA	131
6 - OTROS TRASTORNOS DE LA URETRA Y DEL APARATO URINARIO	125
7 - PARTO PREMATURO O AMENAZA DE PARTO PREMATURO	121
8 - OTROS TRASTORNOS DE LA VESICULA BILIAR	83
9 - ABORTO NO ESPECIFICADO	80
10 - EFECTO TOXICO DE OTRAS SUSTANCIAS DE PROCEDENCIAS NO PRINCIPALMENTE MEDICINAL	78
- SIGNOS, SINTOMAS Y ESTADOS MORBOSOS MAL DEFINIDOS	86
- DEMAS CAUSAS	3.060

PRINCIPALES CAUSAS DE MORBILIDAD
PILAGAS AÑO 1.990

TOTAL	717
1 - PARTO NORMAL	170
2 - INFECCION INTESTINAL MAL DEFINIDA	37
3 - APENDICITIS AGUDA	30
4 - BRONQUITIS Y BRONQUIOLITIS AGUDAS	23
5 - OTROS TRASTORNOS DE LA URETRA Y DEL APARATO URINARIO	23
6 - HIPERTENSION ESENCIAL	22
7 - APENDICITIS NO CALIFICADA	20
8 - OTRAS COMPLICACIONES DEL EMBARAZO NO CLASIFICADA EN OTRA PARTE	18
9 - ABORTO NO ESPECIFICADO	18
10 - BRONQUITIS NO ESPECIFICADA COMO AGUDA NI COMO CRONICA NO PRINCIPALMENTE MEDICINAL	17
- SIGNOS, SINTOMAS Y ESTADOS MORBOSOS MAL DEFINIDOS	8
- DEMAS CAUSAS	331

INDICADORES SELECCIONADOS DEL AREA OCUPACION, AGLOMERADO FORMOSA, OCTUBRE S.

	1980	1985	1988	1989	1990	1991(1)	1992	1993
TASA BRUTA DE ACTIVIDAD	34,4	34,8	34,4	34,6	32,9	32,9	33,8	33,7
JEFE	76,6	81,3	75,9	77,3	71,9	76,6	74,7	...
NO JEFE	21,6	20,0	20,1	21,2	...	20,0	21,3	...
TASA DE DESEMPEÑO	3,6	10,8	7,3	9,0	5,4	8,3	8,9	8,3
JEFE	0,2	6,5	4,8	3,5	...	2,6	4,0	...
NO JEFE	7,2	15,9	10,2	15,2	...	15,3	14,2	...
TASA DE SUBEMPLEO	2,2	7,9	10,3	8,9	8,4	6,9	8,5	9,8
TASA DE CESANTIA								
TOTAL	1,5	4,1	4,3	4,2	...	5,0	3,1	...
POR RAMA								
- INDUSTRIA	3,4	4,0	4,8	8,1
- COMERCIO	1,1	4,8	4,8	5,8
CONSTRUCCION	8,7	12,3	12,3	12,8
SERVICIOS	1,9	2,1	2,1	2,8
ESTRUCTURA OCUPACIONAL								
- POR CATEGORIA								
PATRON	6,1	2,7	5,0	3,6	3,2	4,5	3,9	...
CUENTA PROPIA	14,1	17,5	15,1	17,1	19,5	18,3	18,6	...
ASALARIADO	79,7	79,3	79,6	78,8	76,9	76,9	77,0	...
TRABAJADOR S/SAL.	0,1	0,5	0,3	0,5	0,4	0,3	0,5	...
- POR RAMA								
- AGRICULTURA, SILVICULTURA								
CAZA Y PESCA	0,8	1,1	1,7	1,2	1,5	1,4	1,0	...
EXPLOT. MINAS Y CANTERAS	-	-	-	-	0,2	0,1	0,2	...
- INDUSTRIA MANUFACTURERA	5,8	7,3	6,2	6,5	6,5	5,7	5,2	...
ELECTRICIDAD, GAS Y AGUA	1,1	1,6	2,0	1,8	1,6	1,1	1,5	...
CONSTRUCCIONES	15,3	15,0	13,7	11,7	10,4	11,5	12,2	...
- COMERCIO, RESTAURANTES Y								
HOTELERIAS	18,0	14,5	16,7	16,5	17,9	16,9	17,8	...
- TRANSPORTE, ALMACENAMIENTO								
Y COMUNICACIONES	2,2	4,3	3,8	1,6	3,3	4,1	3,6	...
- FINANZAS, SEGUROS, INMUEB								
Y SERVICIOS A EMPRESAS	2,0	1,7	2,2	2,3	2,0	2,4	2,0	...
- SERVICIOS COLECTIVOS								
SOCIALES Y PERSONALES	54,7	54,4	53,7	58,3	56,4	56,7	56,3	...

1. [Illegible text]

2. [Illegible text]

3. [Illegible text]

4. [Illegible text]

5. [Illegible text]

6. [Illegible text]

7. [Illegible text]

INGRESO

8. [Illegible text]

9. [Illegible text]

10. [Illegible text]

11. [Illegible text]

12. [Illegible text]

13. [Illegible text]

14. [Illegible text]

EVOLUCION DEL INGRESO MEDIO INDIVIDUAL TOTAL (1)
POR DECILOS EN OCTUBRE (A PRECIOS DE MARZO 1994).
AGLOMERADO FORMOSA.

DECILIOS	OCTUBRE 1988	OCTUBRE 1989	MAYO 1990	OCTUBRE 1990	JUNIO 1991	MAYO 1992
1	65,65	65,20	48,23	62,06	83,97	96,97
2	133,09	137,03	112,52	125,26	157,13	169,05
3	206,13	193,72	169,65	167,19	204,22	212,33
4	262,95	248,77	206,39	201,23	249,51	252,53
5	308,52	303,07	238,20	244,76	286,01	299,16
6	364,58	362,97	280,28	287,52	348,56	329,13
7	431,70	425,23	333,43	353,82	417,15	399,18
8	545,54	522,43	391,29	432,09	509,09	491,11
9	740,80	694,09	496,25	588,37	676,85	652,38
10	1528,13	1502,87	934,82	3597,69	1344,33	1281,18

TASA DE CRECIMIENTO DEL INGRESO
MEDIO INDIVIDUAL TOTAL.

OCTUBRE 1989	MAYO 1990	OCTUBRE 1990	JUNIO 1991	OCTUBRE 1992
OCTUBRE 1988	OCTUBRE 1989	MAYO 1990	OCTUBRE 1990	JUNIO 1991
-0,69	-26,02	28,68	35,29	15,49
2,96	-17,89	11,33	25,64	7,59
-6,02	-12,42	-1,45	22,15	3,97
-5,39	-17,04	-2,50	23,99	1,21
-1,77	-21,40	2,76	16,85	4,60
-0,44	-22,78	2,58	21,23	5,57
-1,50	-21,59	6,11	17,90	4,31
-4,23	-25,10	10,43	17,82	3,53
-6,31	-28,50	18,56	15,04	3,62
-1,65	-37,80	284,85	-62,63	4,70

NOTA: LOS INGRESOS FUERON ACTUALIZADOS CON EL INDICE DE PRECIOS AL
CONSUMIDOR (I.P.C.) NIVEL GENERAL CORRESPONDIENTE AL GRAN BS.AS..

(1): CORRESPONDE AL TOTAL DE PERCEPTORES. INCLUYE ASALARIADOS, CUENTA
PROPIA, JUBILADOS, RENTISTAS, ETC..

PARTICIPACION DEL INGRESO INDIVIDUAL TOTAL (1)
SEGUN DECILES EN OCTUBRE DE :
AGLOMERADO FORMOSA.

DECILES	OCTUBRE 1984	OCTUBRE 1988	MAYO 1990	OCTUBRE 1990	JUNIO 1991	MAYO 1992
1	2,37	1,36	1,50	1,70	1,90	2,30
2	4,29	2,90	3,10	3,40	3,60	3,90
3	5,42	4,50	5,30	4,60	4,70	5,00
4	6,60	5,34	6,430	5,50	5,80	6,00
5	7,36	6,73	7,40	6,70	6,60	7,10
6	8,30	7,95	8,70	7,90	8,10	7,80
7	9,25	9,42	10,40	9,70	9,70	9,50
8	11,26	11,90	12,20	12,00	11,80	11,70
9	14,42	16,16	15,40	16,30	15,70	15,50
10	30,74	33,34	29,10	31,70	31,50	30,70

NOTA: LOS INGRESOS FUERON ACTUALIZADOS CON EL INDICE DE PRECIOS AL
CONSUMIDOR (I.P.C.) NIVEL GENERAL CORRESPONDIENTE AL GRAN BS. AS..

(1) CORRESPONDE AL TOTAL DE PERCEPTORES: INCLUYE ASALARIADOS
CUENTA PROPIA, JUBILADOS, RENTISTAS, ETC.

-PARTICIPACION EN EL INGRESO TOTAL (1) POR ESTRATOS (2)
EN OCTUBRE DE :
AGLOMERADO FORMOSA.

OCTUBRES	I	III
1983	16,2	46,8
1984	18,7	45,2
1985	17,5	44,2
1986	19,2	44,0
1987	16,7	48,5
1988	14,3	50,7
1989	14,5	49,3
1990 (2)	16,7	44,6
1990	15,2	48,0
1991 (3)	16,0	47,2
1992	17,2	46,2

(1) ESTRATO I INCLUYE LOS DECILES 1 A 4, EL ESTRATO III ABARCA
LOS DECILES 9 Y 10.

(2) CORRESPONDE A MAYO.

(3) CORRESPONDE A JUNIO.

INGRESO MEDIO INDIVIDUAL POR ESTRATOS EN OCTUBRE DE
CASA AÑO (A VALORES DE MARZO 1994. (EN %))
AGLOMERADO FORMOSA.

PARTICIPACION DEL INGRESO INDIVIDUAL TOTAL (1)
SEGUN DECILES EN OCTUBRE DE :
AGLOMERADO FORMOSA.

GUIDA DE LA E.P.H.		I	II	III	DECILES	ABRIL 1989	OCTUBRE 1998	JULIO 1991	OCTUBRE 1992
OCTUBRE	1988	166,12988	412,585	1134,460	1	23,20	10,64	22,73	30,52
					2	38,40	18,86	39,31	52,96
OCTUBRE	1989	161,17815	403,428	1110,321	3	54,50	24,97	52,45	69,59
					4	71,70	30,68	66,04	88,38
MAYO	1990	133,94914	310,784	715,541	5	86,90	38,25	84,89	110,09
					6	105,30	48,65	105,64	137,61
OCTUBRE	1990	138,93838	329,626	864,365	7	133,30	61,57	151,35	168,61
					8	167,70	79,63	172,43	218,86
JUNIO	1991	173,79837	390,237	1011,400	9	231,30	108,14	237,54	297,29
					10	522,20	197,90	473,62	593,90
MAYO	1992	181,91792	379,589	967,909	-				
					X (1)	144,40	52,50	114,14	148,46

(1) X = INGRESO MEDIO.

VIVIENDA Y HABITAT

PORCENTAJE DE HOGARES EN VIVIENDAS PARTICULARES POR TIPO DE LA MISMA.

DIVISION POLITICO ADMINISTRATIVA	CANTIDAD DE HOGARES		C		A		S		A		DEPARTAMENTO	RANCHO O CASILLA		OTROS	
	1980	1991	TOTAL		" A "		" B "		1980	1991		1980(1)1991	1980(2)1991(3)		
			1980	1991	1980	1991	1980	1991							
TOTAL PROVINCIA	61 373	92 512	54,5	70,7	23,4	33,2	31,1	37,5	0,9	2,3	43,1	24,9	1,5	2,1	
BERMEJO	1 534	2 417	16,3	34,8	4,0	2,3	12,3	32,4	-	-	82,7	64,5	1,0	0,8	
FORMOSA	21 546	37 311	71,4	79,6	41,9	51,4	29,4	28,2	2,3	5,3	24,0	12,8	2,3	2,4	
LATSHI	2 384	3 203	38,8	63,7	10,1	22,6	28,8	41,0	-	0,3	60,8	34,8	0,4	1,2	
MATACOS	1 031	1 861	39,4	77,3	11,3	15,0	28,0	62,2	0,1	-	59,1	21,2	1,4	1,5	
PATÍÑO	10 546	14 227	46,5	63,3	10,3	15,5	36,1	47,8	0,0	0,0	52,8	34,6	0,7	2,1	
PILAGAS	2 860	3 746	27,1	53,1	4,0	7,2	23,0	45,9	-	0,1	72,7	45,8	0,2	1,0	
PILCOMAYO	10 305	14 948	51,4	70,4	22,2	32,1	29,1	38,3	0,3	0,9	46,3	25,8	2,0	2,8	
PIRAHE	10 611	13 592	51,8	72,0	13,5	24,0	38,3	48,0	0,2	0,0	47,2	26,4	0,8	1,5	
RANON LISTA	556	1 207	2,7	8,5	0,7	0,1	2,0	8,5	0,7	-	95,9	87,6	0,7	3,8	

NOTA: EN EL CENSO DE 1980 VIVIENDA Y HOGAR SON LA MISMA UNIDAD DE CUENTA.

(1) INCLUYE RANCHO Y VIVIENDA PRECARIA.

(2) INCLUYE PIEZA DE INQUILINATO Y OTRO.

(3) INCLUYE CASA DE INQUILINATO, HOTEL O PENSION, LOCAL NO CONSTRUIDO PARA HABITACION Y VIVIENDA MOVIL.

(CANTIDAD DE HOGARES PARTICULARES POR TIPO DE VIVIENDA SEGUN PERSONAS POR CUARTO, SEXO DEL JEFE Y TIPO DE HOGAR AÑO 1991)

INDICADORES	TOTAL	C A S A			RANCHO O CASILLA	DEPAR- TAMENTO	CASA DE INQUILINATO	HOTEL O PENSIÓN	LOCAL NO CONT. P/HABIT.	VIVIENDA	
	HOGARES PARTICULARES	TOTAL	"A"	"B"						MOVI	DESCONOCIDO
TOTAL	92.512	63.386	29.790	33.596	22.306	2.038	1.408	110	280	124	2.860
PERSONAS POR CUARTO											
HASTA 0,50	7.470	6.191	3.648	2.543	709	255	147	13	22	-	133
0,51-0,99	7.229	6.493	4.641	1.852	250	255	80	4	5	1	141
1,00-1,49	22.380	17.214	10.295	6.919	3.458	803	343	48	56	11	447
1,50-1,99	10.372	8.508	4.463	4.045	1.235	325	88	4	16	3	193
2,00-3,00	24.723	16.163	5.278	10.885	7.049	343	451	10	66	41	600
MÁS DE 3,00	15.912	7.334	1.087	6.247	7.867	41	201	4	60	35	370
DESCONOCIDO	4.426	1.483	378	1.105	1.738	16	98	27	55	33	976
SEXO DEL JEFE											
VARÓN	72.782	49.519	22.956	26.536	18.331	1.405	969	77	242	119	2.120
MUJER	19.730	13.867	6.834	7.033	3.975	633	439	33	38	5	740
TIPO DE HOGAR											
UNIPERSONAL	10.094	5.742	2.222	3.520	3.093	241	349	65	96	25	483
MULTIPERSONAL											
FAMILIAR	81.123	56.880	27.214	29.666	18.889	1.778	1.009	43	171	48	2.305
NUCLEAR	54.127	37.810	18.228	19.582	12.691	1.277	716	22	117	26	1.468
EXTENDIDO	22.444	15.846	7.450	8.396	5.203	430	234	15	35	11	670
COMPUESTO	4.552	3.224	1.536	1.688	995	71	59	6	19	11	167
MULTIPERSONAL NO FAMILIAR	1.295	764	354	410	324	19	50	2	13	51	72

PORCENTAJE DE HOGARES EN VIVIENDAS PARTICULARES POR REGIMEN DE TENENCIA

DIVISION POLITICO ADMINISTRATIVA	CANTIDAD DE HOGARES		OCUPANTE EN							
			PROPIETARIO		INQUILINO		REL. DE DEPEND.		OTRO	
	1980	1991	1980	1991(1)	1980	1991	1980	1991	1980	1991
TOTAL PROVINCIA	61 373	92 512	47,2	57,1	14,2	8,1	5,1	4,3	33,5	30,5
BUENOS AIRES	1 534	2 417	38,5	22,8	3,8	2,6	3,6	3,4	54,1	71,3
CORDOBA	21 546	37 311	60,9	65,6	14,0	9,7	3,5	2,5	21,6	22,2
LA PLATA	2 384	3 203	36,4	40,4	8,6	3,4	6,8	11,8	48,2	44,3
MATAOS	1 031	1 861	50,0	54,7	6,6	7,4	9,5	6,7	33,9	31,2
PATAGONIA	10 546	14 227	41,3	48,3	10,9	7,8	6,3	5,9	41,5	38,0
PERITO MARTIN	2 860	3 746	12,6	62,6	21,1	4,3	5,7	7,0	60,5	26,0
PUERTO MADERO	10 305	14 948	46,5	57,0	15,5	7,7	5,0	3,9	33,1	31,3
PUERTO MADERO	10 611	13 592	39,8	56,4	19,0	8,5	7,0	5,4	34,2	29,7
RAMOS MESEDES	556	1 207	25,5	4,8	0,9	1,3	1,8	1,6	71,8	92,4

NOTA: EN EL CENSO DE 1980 VIVIENDA Y HOGAR SON LA MISMA UNIDAD DE CUENTA.

(1) SE REFIERE AL PROPIETARIO DE LA VIVIENDA Y TERRENO.

DIVISION POLITICO ADMINISTRATIVA	- TAMAÑO MEDIO DEL HOGAR			- RAZON DE HOGARES POR VIVIENDA AÑO 1991.	- CANTIDAD DE HOGARES DEMANDANTES POTENCIALES DE VIVIENDAS. AÑO 1991.
	1960(1)	1980	1991		
TOTAL PROVINCIA	5,19	4,76	4,29	1,05	5,0
BERRIOJO	5,29	4,88	4,19	1,02	1,5
FORMOSA	4,89	4,76	4,24	1,07	6,7
LA PASTORIL	5,44	4,78	4,24	1,04	4,1
MATACOS	5,09	4,75	4,47	1,07	6,6
PATILÓN	5,14	4,61	4,09	1,04	4,0
PILAGAS	5,61	5,18	4,63	1,05	5,2
PILCOMAYO	5,46	4,90	4,48	1,05	4,7
PIRANE	5,15	4,66	4,20	1,03	2,8
RANON LISTA	6,86	4,78	5,51	1,02	1,7

NOTA: (1) PARA EL CENSO DE 1960 SE CONSIDERO PERSONAS POR VIVIENDAS.

- PORCENTAJE DE VIVIENDAS CUYOS OCUPANTES ESTAN EN SITUACIONES
IRREGULARES DE TENENCIA

DIVISION POLITICO ADMINISTRATIVA	1 9 6 0			1 9 8 0			1991*
	TOTAL	URBANA	RURAL	TOTAL	URBANA	RURAL	
TOTAL PROVINCIA	16,2	11,7	18,7	33,5	20,0	51,0	30,5
BERMEJO	12,9	-	12,9	54,1	-	54,1	71,3
COBIOSA	15,5	12,2	26,0	21,6	19,9	35,6	22,2
LAISSE	14,0	-	14,0	48,2	-	48,2	44,3
BATACOS	8,0	-	8,0	33,9	20,4	88,2	31,2
PALLÓN	14,8	15,4	14,6	41,5	18,4	59,3	38,0
PILAGAS	15,6	-	15,6	60,5	27,6	66,5	26,0
PILCOMAYO	12,8	6,8	15,9	33,1	17,5	48,8	31,3
PIRAHE	23,2	12,6	27,2	34,2	24,1	41,8	29,7
RAHON LISTA	11,2	-	11,2	71,8	-	71,8	92,4

NOTA: EN LOS CENSOS DE 1960 Y 1980 LA CATEGORIA SITUACION IRREGULAR DE TENENCIA DE LA VIVIENDA INCLUYE A TODOS AQUELLOS CUYOS OCUPANTES NO SEAN PROPIETARIO DE LA VIVIENDA Y TERRENO, INQUILINO O EN RELACION DE DEPENDENCIA. EN EL CENSO DE 1991 SE INCLUYO EN ESTA CATEGORIA A LOS OCUPANTES QUE RESULTAN SER PROPIETARIOS SOLO DE LA VIVIENDA. PARA 1991 LA UNIDAD DE CUENTA TOMADA EN CONSIDERACION FUE HOGARES.

-PORCENTAJE DE VIVIENDAS QUE NO TIENEN AGUA DE RED-

DIVISION POLITICO ADMINISTRATIVA	1 9 6 0			1 9 8 0			1991
	TOTAL	URBANA	RURAL	TOTAL	URBANA	RURAL	TOTAL
TOTAL PROVINCIA	90,6	75,4	99,2	62,5	38,4	93,3	40,9
BERMEJO	99,8	-	99,8	88,3	-	88,3	87,2
FORNOSA	68,7	59,2	98,3	25,5	17,3	92,7	14,2
LAISHI	99,3	-	99,3	73,3	-	73,3	46,4
HATACOS	97,1	-	97,1	80,4	75,6	100,0	56,0
PATINÓ	98,9	98,1	99,2	81,8	58,9	99,3	65,8
PILAGAS	99,8	-	99,8	93,5	57,3	100,0	85,2
PILCOMAYO	98,7	97,5	99,3	58,2	70,8	98,5	51,7
PIRAHE	99,0	97,2	99,5	69,0	39,1	91,4	47,0
RAMON LISTA	100,0	-	100,0	100,0	-	100,0	98,8

- INDICADORES SELECCIONADOS DEL AREA VIVIENDA. AGLOMERADO FORMOSA

O C T U B R E S

	1988	1989	1990(1)	1991(2)	1992(3)
TAMANO MEDIO DEL HOGAR	...	4,18	4,23	4,22	4,26
HOGARES CON SITUACIONES IRREGULARES DE TENENCIA (1)EN %	7,7	25,2	39,6	13,6	14,4
HOGARES CUYO REGIMEN DE TENENCIA DE VIVIENDA ES INQUILINO EN %	11,5	10,2	9,9	10,0	10,0

NOTA (1) TODOS AQUELLOS HOGARES QUE NO SEAN PROPIETARIOS DE VIVIENDA Y TERRENO,
INQUILINOS O EN RELACION DE DEPENDENCIA.

(2) CORRESPONDE A JUNIO

(3) CORRESPONDE A MAYO

DIVISION POLITICO ADMINISTRATIVA	-CANTIDAD DE HOGARES DEMANDANTES (FO HA VI.)	-CANTIDAD DE VIVIENDAS ADJUDICADAS (FO HA VI.)			
		HASTA 1989	1990	1991	1992
TOTAL PROVINCIA	41.028	10.081	1.572	560	712
BERMEJO	1.060	50	-	-	-
FORMOSA	14.260	6.199	915	560	596
LAISHI	1.299	147	40	-	20
MATACOS	724	122	40	-	-
PATIÑO	10.921	738	106	-	66
PILAGAS	1.726	81	50	-	-
PILCOMAYO	4.889	2.259	80	-	30
PIRANE	5.656	475	341	-	-
RAIXOH LISTA	493	10	-	-	-

DIVISION POLITICO ADMINISTRATIVA	TASA DE DELINCUENCIA POR 10.000 HAB.					TASA DE CRECIMIENTO DE LA TASA DE DELINCUENCIA		
	1989	1990	1991	1992	1993	1992/1989	1993/1989	1993/1992
TOTAL PROVINCIA	125,7	108,1	91,0	91,1	98,1	-27,5	-22,0	7,7
BERMUJO	73,4	59,4	41,1	38,1	47,3	-48,1	-35,6	24,1
FORMOSA	159,4	131,9	109,3	110,3	120,4	-30,8	-24,5	9,2
LAIÑE	68,0	71,4	64,5	60,6	51,2	-10,9	-24,7	-15,5
HAIALCOS	102,6	79,5	43,8	65,5	81,9	-36,2	-20,2	25,0
PATITO	118,3	105,2	85,1	81,4	86,1	-31,2	-27,2	5,8
PILLAGAS	114,6	95,7	76,2	64,4	51,9	-43,8	-54,7	-19,4
PILCOMAYO	98,9	91,7	88,8	92,9	103,5	-6,1	4,6	11,4
PIRAHE	110,7	96,8	81,2	79,4	80,8	-28,3	-27,0	1,8
RAMON LISTA	29,9	24,3	25,5	19,4	35,7	-35,1	19,4	84,0

FRECUENCIA DIARIA DE LOS HECHOS DELICTIVOS CONTRA:

DIVISIÓN POLÍTICO ADMINISTRATIVA	TOTAL				PERSONAS (1)				HONESTIDAD				LIBERTAD				PROPIEDAD			
	1990	1991	1992	1993	1990	1991	1992	1993	1990	1991	1992	1993	1990	1991	1992	1993	1990	1991	1992	1993
TOTAL PROVINCIA	11,7	10,1	10,4	11,6	2,7	2,7	2,9	3,5	0,2	0,2	0,2	0,2	0,7	0,7	0,6	0,6	7,5	6,0	6,3	6,7
BERMEJO	0,2	0,1	0,1	0,1	0,1	0,0	0,0	0,1	-	-	-	0,0	0,0	0,0	0,0	0,0	0,1	0,1	0,1	0,1
FORMOSA	5,8	5,0	5,2	6,0	1,4	1,4	1,6	2,0	0,1	0,1	0,1	0,1	0,4	0,4	0,3	0,4	3,6	2,9	2,9	3,1
LATSI	0,3	0,2	0,2	0,2	0,1	0,1	0,1	0,1	0,0	0,0	0,0	0,0	0,0	0,0	0,0	0,0	0,2	0,1	0,1	0,1
MATACOS	0,2	0,1	0,2	0,2	0,0	0,0	0,1	0,1	0,0	0,0	0,0	0,0	-	0,0	-	0,0	0,1	0,1	0,1	0,1
PATILLÓN	1,7	1,4	1,3	1,4	0,4	0,3	0,3	0,4	0,0	0,0	0,0	0,0	0,1	0,1	0,1	0,0	1,1	0,9	0,9	0,9
PILAGAS	0,5	0,4	0,3	0,2	0,1	0,1	0,1	0,1	0,0	0,0	0,0	0,0	0,0	0,0	0,0	0,0	0,3	0,2	0,2	0,2
PILCOMAYO	1,6	1,6	1,7	2,0	0,4	0,5	0,4	0,5	0,0	0,0	0,0	0,0	0,1	0,1	0,1	0,1	1,0	0,9	1,1	1,3
PIRANE	1,5	1,3	1,3	1,3	0,3	0,3	0,3	0,3	0,0	0,0	0,0	0,0	0,1	0,1	0,1	0,0	1,0	0,8	0,9	0,8
RAMÓN LISTA	0,0	0,5	0,0	0,1	0,0	0,0	0,0	0,0	0,0	0,0	-	0,0	0,0	0,0	-	0,0	0,0	-	0,0	0,0

NOTA: (1) INCLUYE CONTRA LAS PERSONAS DOLOSOS, CONTRA LAS PERSONAS CULPOSOS Y HOMICIDIOS DOLOSOS.

- EVOLUCION DE LOS HECHOS DELICTIVOS SEGUN TIPO DE DELITO (INDICE BASE 1980=100).
FORMOSA. TOTAL PROVINCIA.

TIPO DE DELITO	VALORES								
	ABSOLUTOS	1980	1981	1982	1983	1984	1985	1986	1987
TOTAL VALORES ABSOLUTOS	3.185	100,0	97,2	102,5	107,1	126,0	149,1	138,9	127,1
CONTRA LAS PERSONAS (CULPOSOS)	149	100,0	74,5	79,9	71,8	78,5	141,6	177,8	121,5
CONTRA LAS PERSONAS (DOLOSOS)	434	100,0	104,8	128,3	124,4	167,3	271,9	266,8	180,9
HOMICIDOS (DOLOSOS)	30	100,0	113,3	96,7	116,7	116,7	253,3	360,0	456,7
DELITOS CONTRA EL HONOR	-	100,0	-	-	-	-	-	-	-
DELITOS CONTRA LA HONESTIDAD	74	100,0	100,0	79,7	98,6	113,5	128,4	171,6	106,8
DELITOS CONTRA EL ESTADO CIVIL	6	100,0	16,7	16,7	50,0	16,7	83,3	66,7	-
DELITOS CONTRA LA LIBERTAD	110	100,0	119,1	84,5	102,7	155,4	139,1	170,9	190,9
DELITOS CONTRA LA PROPIEDAD	1728	100,0	105,3	123,7	134,8	153,4	156,9	135,6	142,6
DELITOS CONTRA LA SEG. COMUN	11	100,0	145,4	145,4	109,1	154,5	181,8	218,2	81,8
DELITOS CONTRA LA TRAMQ PUBLICA	-	100,0	-	-	-	-	-	-	-
DELITOS CONTRA LA SEG DE LA NACION	-	100,0	-	-	-	-	-	-	-
DELITOS CONTRA LOS PODERES PUBLICOS	-	100,0	-	-	-	-	-	-	-
DELITOS CONTRA LA ADMIN PUBLICA	89	100,0	83,1	73,0	69,7	74,2	130,3	96,6	88,8
DELITOS CONTRA LA LE PUBLICA	47	100,0	138,3	110,6	66,0	36,2	51,1	53,2	125,5
JUEGOS PROHIBIDOS	5	100,0	-	-	20,0	-	-	-	-
LEY 20.773 (LEY 23.737)	-	100,0	-	-	-	-	-	-	-
DELITOS PREVISTOS POR LEYES ESPECIALES	502	100,0	62,7	27,3	20,7	25,5	31,3	18,5	8,6

EVOLUCION DE LOS HECHOS DELICTIVOS SEGUN TIPO
DE DELITO (INDICE BASE 1980=100). TOTAL PROVINCIA.

TIPO DE DELITO	1988	1989	1990	1991	1992
TOTAL VALORES ABSOLUTOS	140,0	151,5	134,3	116,4	119,5
CONTRA LAS PERSONAS (CULPOSOS)	87,2	72,5	53,0	75,2	87,9
CONTRA LAS PERSONAS (DOLOSOS)	172,8	169,1	173,7	165,7	172,3
HOMICIDOS (DOLOSOS)	503,3	620,0	503,3	590,0	606,7
DELITOS CONTRA EL HONOR	-	-	-	-	-
DELITOS CONTRA LA HONESTIDAD	131,1	141,9	123,0	106,8	95,9
DELITOS CONTRA EL ESTADO CIVIL	33,3	33,3	-	33,3	-
DELITOS CONTRA LA LIBERTAD	154,5	208,2	219,1	220,0	195,4
DELITOS CONTRA LA PROPIEDAD	170,0	187,3	158,9	127,9	132,5
DELITOS CONTRA LA SEG. COMUN	327,3	218,2	163,6	181,8	127,3
DELITOS CONTRA LA TRAM. PUBLICA	-	-	-	-	-
DELITOS CONTRA LA SEG. DE LA NACION	-	-	-	-	-
DELITOS CONTRA LOS PODERES PUBLICOS	-	-	-	-	-
DELITOS CONTRA LA ADMIN. PUBLICA	122,5	160,7	150,6	114,6	102,2
DELITOS CONTRA LA FE PUBLICA	74,5	36,2	68,1	48,9	51,1
JURGOS PROHIBIDOS	-	-	-	-	-
LEY 20.771 (LEY 23.737)	-	-	-	-	-
DELITOS PREVISTOS POR LEYES ESPECIALES	8,0	5,2	4,2	2,4	3,8

ESTRUCTURA PORCENTUAL DE LOS HECHOS DELICTIVOS POR PERIODOS ANUALES SEGUN TIPO DE DELITO
FORMOSA, TOTAL PROVINCIA.

TIPO DE DELITO	1980	1981	1982	1983	1984	1985	1986	1987
TOTAL VALORES ABSOLUTOS	3.185	3.097	3.266	3.411	4.812	4.748	4.424	4.048
TOTAL VALORES RELATIVOS	100,0	100,0	100,0	100,0	100,0	100,0	100,0	100,0
CONTRA LAS PERSONAS (CULPOSOS)	4,7	3,58	3,6	3,1	2,9	4,4	6,0	4,5
CONTRA LAS PERSONAS (DOLOSOS)	13,6	14,7	17,8	15,8	18,1	24,9	26,2	19,4
HOMICIDIOS DOLOSOS	0,9	1,2	0,9	1,0	0,9	1,7	2,4	3,4
DELITOS CONTRA EL HONOR	-	-	-	-	-	-	-	-
DELITOS CONTRA LA HONESTIDAD	2,3	2,4	1,8	2,1	2,1	2,0	2,9	2,0
DELITOS CONTRA EL ESTADO CIVIL	0,2	0,0	0,0	0,1	0,0	0,1	0,1	-
DELITOS CONTRA LA LIBERTAD	3,5	4,2	2,9	3,3	4,3	3,2	4,3	5,2
DELITOS CONTRA LA PROPIEDAD	54,3	58,7	65,5	68,3	66,0	57,1	53,0	60,9
DELITOS CONTRA LA SEG. COMUN	0,4	0,5	0,5	0,4	0,4	0,4	0,5	0,2
DELITOS CONTRA LA TRANQ. PUBLICA	-	0,0	-	-	-	-	0,0	0,0
DELITOS CONTRA LA SEG. DE LA NACION	-	-	-	-	-	-	-	-
DELITOS CONTRA LOS PODERES PUBLICOS	-	0,0	-	-	-	-	-	-
DELITOS CONTRA LA ADMIN. PUBLICA	2,8	2,4	2,0	1,8	1,6	2,4	1,9	2,0
DELITOS CONTRA LA FE PUBLICA	1,5	2,1	1,6	0,9	0,4	0,5	0,6	1,5
JUEGOS PROHIBIDOS	0,2	-	-	-	-	-	-	-
LEY 20.771 (LEY 23.757)	-	-	-	-	-	-	-	-
DELITOS PREVISTOS POR LEYES ESPECIALES	15,8	10,2	4,2	3,1	3,2	3,3	2,1	1,0

CONTINUACION

-ESTRUCTURA PORCENTUAL DE LOS HECHOS DELICTIVOS POR PERIODOS ANUALES
SEGUN TIPO DE DELITO. TOTAL PROVINCIA.

TIPO DE DELITO	1988	1989	1990	1991	1992	1993
TOTAL VALORES ABSOLUTOS	4.460	4.815	4.259	3.696	3.806	4.219
TOTAL VALORES RELATIVOS	100,0	100,0	100,0	100,0	100,0	100,0
CONTRA LAS PERSONAS(CULPOSOS)	2,9	2,2	1,8	2,9	3,4	4,2
CONTRA LAS PERSONAS(DOLOSOS)	16,8	15,3	17,7	19,5	21,4	23,3
HOMICIDOS (DOLOSOS)	3,4	3,8	3,4	4,6	2,8	3,0
DELITOS CONTRA EL HONOR	0,0	-	0,0	-	-	-
DELITOS CONTRA LA HONESTIDAD	2,2	2,2	2,1	2,2	1,9	2,0
DELITOS CONTRA EL ESTADO CIVIL	0,0	0,0	-	0,0	-	-
DELITOS CONTRA LA LIBERTAD	3,8	4,8	5,6	6,5	5,6	5,6
DELITOS CONTRA LA PROPIEDAD	65,9	67,0	64,5	59,7	60,5	57,6
DELITOS CONTRA LA SEG. COMUN	0,8	0,5	0,4	0,5	0,4	0,3
DELITOS CONTRA LA TRANQ. PÚBLICA	0,0	0,3	-	-	-	-
DELITOS CONTRA LA SEG. DE LA NACIÓN	-	-	-	-	-	-
DELITOS CONTRA LOS PODERES PÚBLICOS	-	0,0	-	-	-	-
DELITOS CONTRA LA ADMIN. PÚBLICA	2,4	3,0	3,2	2,8	2,3	1,6
DELITOS CONTRA LA FE PÚBLICA	0,8	0,4	8,7	8,6	0,6	1,0
JUEGOS PROHIBIDOS	-	-	-	-	-	-
LEY 20.771 (LEY 23.737)	-	0,0	-	-	-	-
DELITOS PREVISTOS POR LEYES ESPECIALES	0,9	8,5	0,5	0,4	0,6	0,5

ESTRUCTURA PORCENTUAL DE LOS HECHOS DELICTIVOS SEGUN TIPO DE DELITO AÑO 1989.

TIPO DE DELITO	-I-	-II-	-III-	-IV-	-V-	-VI-	-VII-	-VIII-	-IX-	-X-
TOTAL VALORES ABSOLUTOS	4.815	71	2.442	90	75	672	195	632	621	17
TOTAL VALORES RELATIVOS	100,0	100,0	100,0	100,0	100,0	100,0	100,0	100,0	100,0	100,0
CONTRA LAS PERSONAS (CULPOSOS)	2,2	1,4	2,6	1,1	-	1,3	-	3,2	1,9	23,5
CONTRA LAS PERSONAS (DOLOSOS)	15,3	25,3	16,4	14,4	18,7	15,5	10,8	14,2	11,4	5,9
HOMICIDIOS (DOLOSOS)	3,8	7,0	2,5	7,8	4,0	3,4	7,7	4,8	6,3	-
DELITOS CONTRA EL HONOR	-	-	-	-	-	-	-	-	-	-
DELITOS CONTRA LA HONESTIDAD	2,2	4,2	2,3	-	-	1,0	2,0	3,0	2,6	-
DELITOS CONTRA EL ESTADO CIVIL	0,0	-	0,1	-	-	-	-	-	-	5,9
DELITOS CONTRA LA LIBERTAD	4,8	-	5,5	2,2	1,3	4,0	2,0	3,6	6,1	-
DELITOS CONTRA LA PROPIEDAD	67,0	60,6	66,3	67,8	68,0	69,6	71,3	66,1	67,3	-
DELITOS CONTRA LA SEG. COMUN	0,5	-	0,5	-	1,3	0,3	0,5	0,2	1,0	-
DELITOS CONTRA LA TRAMO PUBLICA	0,3	-	0,3	3,3	-	0,3	-	-	0,2	-
DELITOS CONTRA LA SEG. DE LA NACION	-	-	-	-	-	-	-	-	-	-
DELITOS CONTRA LOS PODERES PUBLICOS	0,0	-	-	-	-	0,2	-	-	-	-
DELITOS CONTRA LA ADMIN. PUBLICA	3,0	1,4	3,0	1,1	6,7	2,2	3,6	4,0	2,4	-
DELITOS CONTRA LA FE PUBLICA	0,3	-	0,3	1,1	-	0,7	-	0,3	0,2	-
JUEGOS PROHIBIDOS	-	-	-	-	-	-	-	-	-	-
LEY 20.771 (LEY 23.737)	0,0	-	0,0	-	-	-	-	-	-	-
DELITOS PREVISTOS POR LEYES ESPECIALES	0,5	-	0,1	1,1	-	1,3	2,0	0,6	0,6	-

NOTA: I) TOTAL PROVINCIA, II)BERNEJO, III)FORMOSA, IV)LAISHI, V)MATACOS, VI)PATIÑO, VII)PILAGAS, VIII)PILCOMAYO, IX)PIRANE, X)RAMON LISTA.

-TASA DE DELINCUENCIA POR 10.000 HAB SEGUN TIPO DE DELITO AÑO 1989-

TIPO DE DELITO	-I-	II	-III-	-IV-	-V-	VI-	VII	VIII	-IX-	X
TOTALES	125,7	73,4	159,4	68,0	102,6	118,3	114,6	98,9	110,7	29,9
CONTRA LAS PERSONAS (CULPOSOS)	2,8	1,0	4,2	0,8	-	1,6	-	3,1	2,1	-
CONTRA LAS PERSONAS (DOLOSOS)	19,2	18,6	26,2	9,8	19,2	18,3	12,3	14,1	12,6	7,0
HOMICIDOS (DOLOSOS)	4,8	5,2	4,1	5,3	4,1	4,1	8,8	4,7	6,9	1,8
DELITOS CONTRA EL HONOR	-	-	-	-	-	-	-	-	-	-
DELITOS CONTRA LA HONESTIDAD	2,7	3,1	3,7	-	-	1,2	2,3	3,0	2,8	-
DELITOS CONTRA EL ESTADO CIVIL	0,0	-	0,2	-	-	-	-	-	-	-
DELITOS CONTRA LA LIBERTAD	6,0	-	8,8	1,5	1,4	4,7	2,3	3,6	6,8	1,8
DELITOS CONTRA LA PROPIEDAD	84,3	44,4	105,6	46,1	69,8	82,4	81,7	65,4	74,5	19,3
DELITOS CONTRA LA SEG. COMUN	0,6	-	0,7	-	1,4	0,3	0,6	0,2	1,1	-
DELITOS CONTRA LA TRANQ. PUBLICA	0,4	-	0,5	2,3	-	0,3	-	-	0,2	-
DELITOS CONTRA LA SEG DE LA NACION	-	-	-	-	-	-	-	-	-	-
DELITOS CONTRA LOS PODERES PUBLICOS	0,0	-	-	-	-	0,2	-	-	-	-
DELITOS CONTRA LA ADMIN. PUBLICA	3,7	1,0	4,8	0,8	6,8	2,6	4,1	3,9	2,7	-
DELITOS CONTRA LA FE PUBLICA	0,4	-	0,5	0,8	-	0,9	-	0,3	0,2	-
JUEGOS PROHIBIDOS	-	-	-	-	-	-	-	-	-	-
LEY 20.771 (LEY 23.737)	0,0	-	0,1	-	-	-	-	-	-	-
DELITOS PREVISTOS POR LEYES ESPECIALES	0,6	-	0,2	0,8	-	1,6	2,3	0,6	0,7	-

NOTA: I)TOTAL PROVINCIA, II)BERMEJO, III)FORMOSA, IV)LAISHI, V)HATACOS, VI)PATIÑO, VII)PILAGAS, VIII)PILCOMAYO, IX)PIRAHE, X)RAMON LISTA.

- ESTRUCTURA PORCENTUAL DE LOS HECHOS DELICTIVOS SEGUN TIPO DE DELITO AÑO 1990.

TIPO DE DELITO	-I-	-II-	-III-	-IV-	-V-	-VI-	-VII-	-VIII-	-IX-	-X-
TOTAL VALORES ABSOLUTOS	4.259	59	2.106	96	61	607	165	600	556	15
TOTAL VALORES RELATIVOS	100,0	100,0	100,0	100,0	100,0	100,0	100,0	100,0	100,0	100,0
CONTRA LAS PERSONAS (CULPOSOS)	1,8	3,4	1,9	4,2	3,3	1,1	0,6	3,2	0,2	6,7
CONTRA LAS PERSONAS (DOLOSOS)	17,7	22,0	18,7	16,7	13,1	16,6	10,9	17,7	17,1	20,0
HOMICIDOS DOLOSOS	3,4	5,1	2,9	3,1	6,6	3,3	3,6	4,5	3,6	-
DELITOS CONTRA EL HONOR	-	-	-	-	-	-	-	-	-	-
DELITOS CONTRA LA HONESTIDAD	2,1	-	2,3	2,1	3,3	2,0	1,8	1,7	2,4	6,7
DELITOS CONTRA EL ESTADO CIVIL	-	-	-	-	-	-	-	-	-	-
DELITOS CONTRA LA LIBERTAD	5,6	3,4	6,7	4,2	-	3,5	3,6	5,3	5,8	6,7
DELITOS CONTRA LA PROPIEDAD	64,5	61,0	62,6	65,6	67,2	68,4	73,9	63,2	66,2	53,3
DELITOS CONTRA LA SEG. COMUN	0,4	-	0,3	-	-	0,3	0,6	0,8	0,4	-
DELITOS CONTRA LA TRANQ. PÚBLICA	0,2	-	0,2	-	-	0,2	-	0,5	0,2	-
DELITOS CONTRA LA SEG. DE LA NACIÓN	-	-	-	-	-	-	-	-	-	-
DELITOS CONTRA LOS PODERES PÚBLICOS	-	-	-	-	-	-	-	-	-	-
DELITOS CONTRA LA ADMIN. PÚBLICA	3,1	5,1	2,9	3,1	6,6	3,1	4,2	2,7	3,6	6,7
DELITOS CONTRA LA LEY PÚBLICA	0,7	-	0,9	-	-	1,0	0,6	-	0,4	-
JUEGOS PROHIBIDOS	-	-	-	-	-	-	-	-	-	-
LEY 20.771 (LEY 23.737)	-	-	-	-	-	-	-	-	-	-
DELITOS PREVISTOS POR LEYES ESPECIALES	0,5	-	0,6	1,0	-	0,5	-	0,5	0,2	-

NOTA: I) TOTAL PROVINCIA, II)BERMEJO, III)FORMOSA, IV)LAISHI, V)MATAOS, VI)PATIÑO, VII)PILAGAS, VIII)PILCOMAYO, IX)PIRANE, X)RAMON LISTA.

-TASA DE DELINCUENCIA POR 10.000 HAB. SEGUN TIPO DE DELITO AÑO 1990.

TIPO DE DELITO	-I-	II	III	IV	V	VI	VII	VIII	IX	X
TOTALES	108,1	59,4	131,9	71,4	79,5	105,2	95,7	91,7	96,8	24,5
CONTRA LAS PERSONAS (CULPOSOS)	1,9	2,0	2,5	3,0	2,6	1,2	0,6	2,9	0,2	1,6
CONTRA LAS PERSONAS (DOLOSOS)	19,1	13,1	24,7	11,9	10,4	17,5	10,4	16,2	16,5	4,9
HOMICIDOS (DOLOSOS)	3,6	3,0	3,8	2,2	5,2	3,5	3,5	4,1	3,5	-
DELITOS CONTRA EL HONOR	-	-	-	-	-	-	-	-	-	-
DELITOS CONTRA LA HONESTIDAD	2,3	-	3,0	1,5	2,6	2,1	1,7	1,5	2,3	1,6
DELITOS CONTRA EL ESTADO CIVIL	-	-	-	-	-	-	-	-	-	-
DELITOS CONTRA LA LIBERTAD	6,0	2,0	8,8	3,0	-	3,6	3,5	4,9	5,6	1,6
DELITOS CONTRA LA PROPIEDAD	69,7	36,2	82,6	46,9	53,5	71,9	70,8	57,9	64,1	13,0
DELITOS CONTRA LA SEG. COMUN	0,4	-	0,4	-	-	0,3	0,6	0,8	0,3	-
DELITOS CONTRA LA TRAMO PUBLICA	0,2	-	0,3	-	-	0,2	-	0,5	0,2	-
DELITOS CONTRA LA SEG. DE LA NACION	-	-	-	-	-	-	-	-	-	-
DELITOS CONTRA LOS PODERES PUBLICOS	-	-	-	-	-	-	-	-	-	-
DELITOS CONTRA LA ADMIN. PUBLICA	3,4	3,0	3,8	2,2	5,2	3,3	4,1	2,4	3,5	1,6
DELITOS CONTRA LA FE PUBLICA	0,7	-	1,2	-	-	1,0	0,6	-	0,3	-
JUEGOS PROHIBIDOS	-	-	-	-	-	-	-	-	-	-
LEY 20.771 (LEY 23.737)	-	-	-	-	-	-	-	-	-	-
DELITOS PREVISTOS POR LEYES ESPECIALES	0,5	-	0,8	0,7	-	0,5	-	0,5	0,2	-

NOTA: I)TOTAL PROVINCIA, II)BERMEJO, III)FORMOSA, IV)LAISHI, V)MATACOS, VI)PATIÑO, VII)PILAGAS, VIII)PILCOMAYO, IX)PIRANE, X)RAMON LISTA.

- ESTRUCTURA PORCENTUAL DE LOS HECHOS DELICTIVOS SEGUN TIPO DE DELITO. AÑO 1991.

TIPO DE DELITO	-I-	-II-	-III-	-IV-	-V-	-VI-	-VII-	-VIII-	-IX-	-X-
TOTAL VALORES ABSOLUTOS	3.696	42	1.818	88	37	499	133	595	467	17
TOTAL VALORES RELATIVOS	100,0	100,0	100,0	100,0	100,0	100,0	100,0	100,0	100,0	100,0
CONTRA LAS PERSONAS (CULPOSOS)	2,9	2,4	3,8	3,4	-	0,6	-	3,9	1,7	5,9
CONTRA LAS PERSONAS (DOLOSOS)	19,5	26,2	19,6	25,0	13,5	18,0	18,1	21,2	17,6	17,6
HERIDOS (DOLOSOS)	4,6	4,8	4,4	9,1	16,2	4,2	3,8	3,2	11,8	11,8
DELITOS CONTRA EL HONOR	-	-	-	-	-	-	-	-	-	-
DELITOS CONTRA LA HONESTIDAD	2,2	-	2,2	6,8	5,4	1,2	3,0	1,5	2,6	5,9
DELITOS CONTRA EL ESTADO CIVIL	0,1	-	-	-	-	-	-	0,3	-	-
DELITOS CONTRA LA LIBERTAD	6,6	2,4	7,5	1,1	2,7	5,6	5,3	6,7	5,8	29,4
DELITOS CONTRA LA PROPIEDAD	59,7	54,8	57,6	51,1	59,5	67,1	62,4	57,8	64,9	-
DELITOS CONTRA LA SEG. COMUN	0,5	2,4	0,4	-	-	-	1,5	1,2	0,4	1,7
DELITOS CONTRA LA TRANQ. PÚBLICA	0,2	2,4	0,2	-	-	0,2	0,7	0,2	-	-
DELITOS CONTRA LA SEG. DE LA NACIÓN	-	-	-	-	-	-	-	-	-	-
DELITOS CONTRA LOS PODERES PÚBLICOS	-	-	-	-	-	-	-	-	-	-
DELITOS CONTRA LA ADMIN. PÚBLICA	2,8	4,8	3,1	3,4	2,7	1,8	5,3	2,9	1,1	29,4
DELITOS CONTRA LA FE PÚBLICA	0,6	-	0,8	-	-	0,4	-	0,7	0,2	-
JUEGOS PROHIBIDOS	-	-	-	-	-	-	-	-	-	-
LEY 20.771 (LEY 23.737)	-	-	-	-	-	-	-	-	-	-
DELITOS PREVISTOS POR LEYES ESPECIALES	0,4	-	0,4	-	-	0,8	-	0,5	-	-

NOTA: I) TOTAL PROVINCIA, II)BERHEJO, III)FORMOSA, IV)LAISHI, V)HATACOS, VI)PATIÑO, VII)PILAGAS, VIII)PILCOMAYO, IX)PIRANE, X)RAMON LISTA.

- ESTRUCTURA PORCENTUAL DE LOS INculpADOS POR SEXO SEGUN TIPO DE DELITO AÑO 1991

TIPO DE DELITO	TOTAL		BERMEJO		FORMOSA		LAISHI		MATAcos	
	VARON	MUJER	VARON	MUJER	VARON	MUJER	VARON	MUJER	VARON	MUJER
TOTAL VALORES ABSOLUTOS	2.144	229	30	2	950	155	49	-	28	1
TOTAL VALORES RELATIVOS	100,0	100,0	100,0	100,0	100,0	100,0	100,0	100,0	100,0	100,0
CONTRA LAS PERSONAS (CULPOSOS)	3,4	3,5	-	50,0	5,0	2,6	2,0	-	-	-
CONTRA LAS PERSONAS (DOLOSOS)	24,9	34,5	20,0	50,0	25,3	25,2	34,7	-	25,0	-
HOMICIDIOS DOLOSOS	4,5	11,8	3,3	-	2,8	13,5	6,1	-	14,3	100,0
CONTRA EL HONOR	-	-	-	-	-	-	-	-	-	-
CONTRA LA HONESTIDAD	3,3	0,4	-	-	3,3	0,6	10,2	-	10,7	-
CONTRA EL ESTADO CIVIL	0,0	0,4	-	-	-	-	-	-	-	-
CONTRA LA LIBERTAD	8,3	10,0	-	-	10,4	11,0	-	-	-	-
CONTRA LA PROPIEDAD	48,5	35,4	53,3	-	45,2	42,6	44,9	-	50,0	-
CONTRA LA SEGURIDAD COMUN	0,2	-	-	-	0,3	-	-	-	-	-
CONTRA LA TRANQUILIDAD PUBLICA	0,9	0,4	6,7	-	0,4	0,6	-	-	-	-
CONTRA LA SEGURIDAD DE LA NACION	-	-	-	-	-	-	-	-	-	-
CONTRA LOS PODERES PUBLICOS Y EL ORDEN CONSTITUCIONAL	-	-	-	-	-	-	-	-	-	-
CONTRA LA ADMINISTRACION PUBLICA	5,1	2,2	16,7	-	6,1	3,2	2,0	-	-	-
CONTRA LA FE PUBLICA	0,4	0,9	-	-	0,6	-	-	-	-	-
JULGOS PROHIBIDOS	-	-	-	-	-	-	-	-	-	-
LEYES ESPECIALES O DECRETOS LEYES LEY Nº 20.771 (LEY 23.737)	0,6	0,4	-	-	0,5	0,6	-	-	-	-

-TASA DE DELINCUENCIA POR 10.000 HAB. SEGUN TIPO DE DELITO. AÑO 1991.

TIPO DE DELITO	-I-	II	-III-	-IV-	-V-	VI-	-VII-	VIII	IX	X
TOTALES	91,0	41,1	109,3	64,5	43,8	85,1	76,2	88,8	81,2	25,5
CONTRA LAS PERSONAS (CULPOSOS)	2,7	1,0	4,1	2,2	-	0,5	-	3,4	1,4	1,5
CONTRA LAS PERSONAS (DOLOSOS)	17,7	10,8	21,4	16,1	5,9	15,3	13,7	18,8	14,3	2,2
HOMICIDIOS (DOLOSOS)	4,2	2,0	4,9	5,9	7,1	3,6	2,9	2,8	4,7	3,0
DELITOS CONTRA EL HONOR	-	-	-	-	-	-	-	-	-	-
DELITOS CONTRA LA HONESTIDAD	2,0	-	2,4	4,4	2,4	1,0	2,3	1,3	2,1	1,5
DELITOS CONTRA EL ESTADO CIVIL	0,0	-	-	-	-	-	-	0,3	-	-
DELITOS CONTRA LA LIBERTAD	6,0	1,0	8,2	0,7	1,2	4,8	4,0	6,0	4,7	7,5
DELITOS CONTRA LA PROPIEDAD	54,4	22,5	62,9	33,0	26,1	57,1	47,5	51,3	52,7	-
DELITOS CONTRA LA SEG. COMUN	0,5	1,0	0,5	-	-	-	1,1	1,0	0,3	-
DELITOS CONTRA LA TRANQ.PUBLICA	0,2	1,0	0,2	-	-	0,2	0,6	0,2	-	-
DELITOS CONTRA LA SEG.DE LA NACION	-	-	-	-	-	-	-	-	-	-
DELITOS CONTRA LOS PODERES PUBLICOS	-	-	-	-	-	-	-	-	-	-
DELITOS CONTRA LA ADMIN.PUBLICA	2,6	2,0	3,4	2,2	1,2	1,5	4,0	2,5	0,9	7,5
DELITOS CONTRA LA FE PUBLICA	0,5	-	0,8	-	-	0,3	-	0,6	0,2	-
JUEGOS PROHIBIDOS	-	-	-	-	-	-	-	-	-	-
LEY 20.771 (LEY 23.737)	-	-	-	-	-	-	-	-	-	-
DELITOS PREVISTOS POR LEYES ESPECIALES	0,3	-	0,4	-	-	0,7	-	0,4	-	-

NOTA: I)TOTAL PROVINCIA, II)BERHEJO, III)FORMOSA, IV)LAISHI, V)MATAOS, VI)PATIÑO, VII)PILAGAS, VIII)PILCOMAYO, IX)PIRAHE, X)RAMON LISTA.

-TASA DE INculpACION POR CADA 10.000 (VARONES/MUJERES) SEGUN TIPO DE DELITO AÑO 1991.

TIPO DE DELITO	TOTAL		BERMEJO		FORMOSA		LAISHI		MATACOS	
	VARON	MUJER	VARON	MUJER	VARON	MUJER	VARON	MUJER	VARON	MUJER
TOTAL	104,4	11,4	54,2	4,3	117,8	18,1	66,5	-	65,7	2,4
CONTRA LAS PERSONAS (CULPOSOS)	3,5	0,4	-	2,1	5,9	0,5	1,4	-	-	-
CONTRA LAS PERSONAS (DOLOSOS)	26,0	3,9	10,8	2,1	29,7	4,5	23,1	-	16,4	-
HOMICIDIOS DOLOSOS	4,7	1,3	1,8	-	3,3	2,4	4,1	-	9,4	2,4
CONTRA EL HONOR	-	-	-	-	-	-	-	-	-	-
CONTRA LA HONESTIDAD	3,4	0,0	-	-	3,8	0,1	6,8	-	7,0	-
CONTRA EL ESTADO CIVIL	0,0	0,0	-	-	-	-	-	-	-	-
CONTRA LA LIBERTAD	8,6	1,1	-	-	12,3	2,0	-	-	-	-
CONTRA LA PROPIEDAD	50,6	4,0	28,9	-	53,2	7,7	29,8	-	32,9	-
CONTRA LA SEGURIDAD COMUN	0,2	-	-	-	0,4	-	-	-	-	-
CONTRA LA TRANQUILIDAD PÚBLICA	0,9	0,0	3,6	-	0,5	0,1	-	-	-	-
CONTRA LA SEGURIDAD DE LA NACION	-	-	-	-	-	-	-	-	-	-
CONTRA LOS PODERES PÚBLICOS Y EL ORDEN CONSTITUCIONAL	-	-	-	-	-	-	-	-	-	-
CONTRA LA ADMINISTRACION PÚBLICA	5,3	0,2	9,0	-	7,2	0,6	1,4	-	-	-
CONTRA LA LE PÚBLICA	0,4	0,1	-	-	0,7	-	-	-	-	-
JUEGOS PROHIBIDOS	-	-	-	-	-	-	-	-	-	-
LEYES ESPECIALES O DECRETOS LEYES LEY Nº 20.771 (LEY 25.737)	0,6	0,0	-	-	0,6	0,1	-	-	-	-

- ESTRUCTURA PORCENTUAL DE LOS HECHOS DELICTIVOS SEGUN TIPO DE DELITO AÑO 1992.

TIPO DE DELITO	-I-	-II-	-III-	-IV-	-V-	-VI-	-VII-	-VIII-	-IX-	-X-
TOTAL VALORES ABSOLUTOS	3.806	40	1.911	84	58	485	114	638	462	14
TOTAL VALORES RELATIVOS	100,0	100,0	100,0	100,0	100,0	100,0	100,0	100,0	100,0	100,0
CONTRA LAS PERSONAS (CULPOSOS)	3,4	2,5	4,9	1,2	-	1,4	-	2,5	2,4	-
CONTRA LAS PERSONAS (DOLOSOS)	21,4	22,5	22,7	22,6	22,4	21,0	14,0	21,8	16,9	28,6
HOMICIDIOS DOLOSOS	2,8	10,0	2,4	2,4	15,5	2,1	5,3	1,6	3,9	7,1
DELITOS CONTRA EL HONOR	-	-	-	-	-	-	-	-	-	-
DELITOS CONTRA LA HONESTIDAD	1,9	-	1,8	1,2	5,2	1,6	3,5	2,2	1,5	-
DELITOS CONTRA EL ESTADO CIVIL	-	-	-	-	-	-	-	-	-	-
DELITOS CONTRA LA LIBERTAD	5,6	2,5	6,5	4,8	-	6,0	5,3	4,5	4,5	-
DELITOS CONTRA LA PROPIEDAD	60,5	57,5	56,4	61,9	51,7	65,6	71,0	62,1	68,6	64,3
DELITOS CONTRA LA SEG. COMUN	0,4	-	0,5	-	1,7	0,2	-	0,6	-	-
DELITOS CONTRA LA TRANQ. PUBLICA	0,5	-	0,5	-	3,4	-	0,9	0,3	0,4	-
DELITOS CONTRA LA SEG. DE LA NACION	-	-	-	-	-	-	-	-	-	-
DELITOS CONTRA LOS PODERES PUBLICOS	-	-	-	-	-	-	-	-	-	-
DELITOS CONTRA LA ADMIN. PUBLICA	2,3	5,0	2,8	3,6	-	1,6	-	2,5	1,5	-
DELITOS CONTRA LA FE PUBLICA	0,6	-	0,8	-	-	0,2	-	0,9	0,2	-
JUEGOS PROHIBIDOS	-	-	-	-	-	-	-	-	-	-
LEY 20.771 (LEY 23.737)	-	-	-	-	-	-	-	-	-	-
DELITOS PREVISTOS POR LEYES ESPECIALES	0,6	-	0,7	2,4	-	0,2	-	0,9	-	-

NOTA: I) TOTAL PROVINCIA, II)BERMEJO, III)FORMOSA, IV)LAISHI, V)MATACOS, VI)PATIÑO, VII)PILAGAS, VIII)PILCOMAYO, IX)PIRANE, X)RAHON LISTA.

-TASA DE DELINCUENCIA POR 10.000 HAB SEGUN TIPO DE DELITO AÑO 1992-

TIPO DE DELITO	I	II	III	IV	V	VI	VII	VIII	IX	X
TOTALES	91,1	38,1	110,3	60,6	65,5	81,4	64,4	92,9	79,4	19,4
CONTRA LAS PERSONAS (CULPOSOS)	3,1	0,9	5,4	0,7	-	1,2	-	2,3	1,9	-
CONTRA LAS PERSONAS (DOLOSOS)	19,5	8,6	25,0	13,7	14,7	17,1	9,0	20,2	13,4	5,5
HOMICIDIOS (DOLOSOS)	2,5	3,8	2,6	1,4	10,2	1,7	3,4	1,5	3,1	1,4
DELITOS CONTRA EL HONOR	-	-	-	-	-	-	-	-	-	-
DELITOS CONTRA LA HONESTIDAD	1,7	-	2,0	0,7	3,4	1,3	2,3	2,0	1,2	-
DELITOS CONTRA EL ESTADO CIVIL	-	-	-	-	-	-	-	-	-	-
DELITOS CONTRA LA LIBERTAD	5,1	0,9	7,1	2,9	-	4,9	3,4	4,2	3,6	-
DELITOS CONTRA LA PROPIEDAD	55,1	21,9	62,2	37,5	33,9	53,4	45,8	57,7	54,5	12,4
DELITOS CONTRA LA SEG. COMUN	0,4	-	0,5	-	1,1	0,2	-	0,6	-	-
DELITOS CONTRA LA TRANQ. PÚBLICA	0,4	-	0,6	-	2,3	-	0,6	0,3	0,3	-
DELITOS CONTRA LA SEG. DE LA NACIÓN	-	-	-	-	-	-	-	-	-	-
DELITOS CONTRA LOS PODERES PÚBLICOS	-	-	-	-	-	-	-	-	-	-
DELITOS CONTRA LA ADMIN. PÚBLICA	2,1	1,9	3,1	2,2	-	1,3	-	2,3	1,2	-
DELITOS CONTRA LA FE PÚBLICA	0,6	-	0,9	-	-	0,2	-	0,9	0,2	-
JUEGOS PROHIBIDOS	-	-	-	-	-	-	-	-	-	-
LEY 20.771 (LEY 23.737)	-	-	-	-	-	-	-	-	-	-
DELITOS PREVISTOS POR LEYES ESPECIALES	0,5	-	0,7	1,4	-	0,2	-	0,9	-	-

NOTA: I) TOTAL PROVINCIA, II)BERMEJO, III)FORMOSA, IV)LAISHI, V)MAJAGOS, VI)PATIÑO, VII)PILAGAS, VIII)PILCOMAYO, IX)PIRAÑE, X)RAMON LISTA.

-ESTRUCTURA PORCENTUAL DE LOS HECHOS DELICTIVOS SEGUN TIPO DE DELITO AÑO 1993-

TIPO DE DELITO	-I-	-II-	-III-	-IV-	-V-	-VI-	-VII-	-VIII-	-X-	-XI-
TOTAL VALORES ABSOLUTOS	4.219	51	2.174	72	76	521	93	728	476	28
TOTAL VALORES RELATIVOS	100,0	100,0	100,0	100,0	100,0	100,0	100,0	100,0	100,0	100,0
CONTRA LAS PERSONAS (CULPOSOS)	4,2	-	5,7	4,2	1,3	1,1	1,1	3,2	3,4	10,7
CONTRA LAS PERSONAS (DOLOSOS)	23,3	31,4	25,3	18,1	31,6	23,0	11,8	22,0	17,6	17,9
HOMICIDIOS DOLOSOS	3,0	13,7	2,3	12,5	6,6	3,8	5,4	2,1	2,9	7,1
DELITOS CONTRA EL HONOR	-	-	-	-	-	-	-	-	-	-
DELITOS CONTRA LA HONESTIDAD	2,1	3,9	2,2	5,6	2,6	1,7	2,1	1,2	2,3	3,6
DELITOS CONTRA EL ESTADO CIVIL	-	-	-	-	-	-	-	-	-	-
DELITOS CONTRA LA LIBERTAD	5,6	2,0	6,8	8,3	3,9	3,6	2,1	5,4	3,8	3,6
DELITOS CONTRA LA PROPIEDAD	57,6	45,1	52,6	45,8	51,3	63,7	77,4	63,6	65,3	50,0
DELITOS CONTRA LA SEG. COMUN	0,7	2,0	0,4	1,4	1,3	1,9	-	0,5	0,6	-
DELITOS CONTRA LA TRANQ PUBLICA	0,3	-	0,4	-	1,3	0,2	-	0,4	0,2	-
DELITOS CONTRA LA SEG DE LA NACION	-	-	-	-	-	-	-	-	-	-
DELITOS CONTRA LOS PODERES PUBLICOS	-	-	-	-	-	-	-	-	-	-
DELITOS CONTRA LA ADMIN PUBLICA	1,6	-	2,2	4,2	-	0,6	-	0,7	1,9	7,1
DELITOS CONTRA LA LE PUBLICA	1,1	2,0	1,4	-	-	0,2	-	0,7	0,5	-
JUEGOS PROHIBIDOS	-	-	-	-	-	-	-	-	-	-
LEY 20.771 (LEY 23.737)	-	-	-	-	-	-	-	-	-	-
DELITOS PREVISTOS POR LEYES ESPECIALES	0,5	-	0,7	-	-	-	-	0,3	0,4	-

NOTA: I) TOTAL PROVINCIA, II)BERMEJO, III)FORMOSA, IV)LAISHI, V)MATACOS, VI)PATIFIO, VII)PILAGAS, VIII)PILCOMAYO, IX)PIRANE, X)RAMON LISTA

-TASA DE DELINCUENCIA POR 10.000 HAB.SEGUN TIPO DE DELITO AÑO 1993

TIPO DE DELITO	I	II	III	IV	V	VI	VII	VIII	IX	X
TOTALES	98,1	47,3	120,4	51,2	81,9	86,1	51,9	103,5	80,8	35,7
CONTRA LAS PERSONAS (CULPOSOS)	4,1	-	6,9	2,1	1,1	1,1	0,6	3,3	2,7	3,8
CONTRA LAS PERSONAS (DOLOSOS)	22,9	14,8	30,5	9,2	25,9	19,8	6,1	22,7	14,3	6,4
HOMICIDIOS DOLOSOS	2,9	6,5	2,8	6,4	5,4	3,3	2,8	2,1	2,4	2,5
DELITOS CONTRA EL HONOR	-	-	-	-	-	-	-	-	-	-
DELITOS CONTRA LA HONESTIDAD	2,0	1,9	2,7	2,8	2,1	1,5	1,1	1,3	1,9	1,3
DELITOS CONTRA EL ESTADO CIVIL	-	-	-	-	-	-	-	-	-	-
DELITOS CONTRA LA LIBERTAD	5,5	0,9	8,1	4,3	3,2	3,1	1,1	5,5	3,1	1,3
DELITOS CONTRA LA PROPIEDAD	56,5	21,3	63,3	23,5	42,0	54,9	40,2	65,8	52,8	17,9
DELITOS CONTRA LA SEG. COMUN	0,7	0,9	0,5	0,7	1,1	1,6	-	0,6	0,5	-
DELITOS CONTRA LA TRANQ. PÚBLICA	0,3	-	0,4	-	1,1	0,2	-	0,4	0,2	-
DELITOS CONTRA LA SEG. DE LA NACION	-	-	-	-	-	-	-	-	-	-
DELITOS CONTRA LOS PODERES PÚBLICOS	-	-	-	-	-	-	-	-	-	-
DELITOS CONTRA LA ADMIN. PÚBLICA	1,6	-	2,6	2,1	-	0,5	-	0,7	1,5	2,5
DELITOS CONTRA LA FE PÚBLICA	1,0	0,9	1,7	-	-	0,2	-	0,7	1,2	-
JUEGOS PROHIBIDOS	-	-	-	-	-	-	-	-	-	-
LEY 20 771 (LEY 23.737)	-	-	-	-	-	-	-	-	-	-
DELITOS PREVISTOS POR LEYES ESPECIALES	0,5	-	0,9	-	-	-	-	0,3	0,3	-

NOTA: I)TOTAL PROVINCIA II)BERMEJO III)FORMOSA IV)LAISHI V)MATACOS VI)PATIÑO VII)PILAGAS VIII)PILCOMAYO IX)PIRANE X)RAMON LISTA

DIVISION POLITICO ADMINISTRATIVA	- HURTO DE GANADO MAYOR Y MENOR Y DISTRIBUCION PORCENTUAL				- TASA DE CRECI- MIENTO DEL HUR- TO DE GANADO MAYOR Y MENOR 1993/1992
	1992		1993		
	ABS.	%	ABS.	%	
TOTAL PROVINCIA	243	100,0	272	100,0	11,9
BERMEJO	4	1,6	6	2,2	50,0
FORMOSA	28	11,5	40	14,7	42,9
LATSI	13	5,3	12	4,4	-7,7
MATACOS	5	2,1	-	-	-
PATIGNO	67	27,6	77	28,3	14,9
PILLAGAS	15	6,2	12	4,4	-20,0
PILCOMAYO	46	18,9	53	19,5	15,2
PIRANE	64	26,3	69	25,4	7,8
RAMON LISTA	1	0,4	3	1,1	200,0

-CANTIDAD DE TRAMITES REALIZADOS EN EL REGISTRO PROVINCIAL DE ARMAS
POR AÑOS SELECCIONADOS SEGUN TIPO.

TRAMITES REALIZADOS	1988	1989	1990	1991	1992	1993
TOTAL GENERAL	993	143	1.000	1.376	958	1.099
AUTORIZACION TENENCIA DE ARMAS DE USO CIVIL	975	122	940	1.353	945	1.066
AUTORIZACION PORTACION DE ARMAS DE USO CIVIL	18	21	60	23	13	33

CANTIDAD DE DROGA SEQUESTRADA EN PROCEDIMIENTOS POR TIPO.

AÑO	MARIJUANA (GRS)	COCAINA (GRS)	PSICOFARMACOS (UNID.)	RECETAS FALSAS (UNID.)
1992	66	20	-	38
1993	55	20	100	26

NOTA (1) SE REFIERE A PORROS

CANTIDAD DE DETENIDOS EN PROCEDIMIENTOS CONTRA DROGAS

AÑOS	DETENIDOS	
	VARONES	MUJERES
1985	1	-
1986	1	-
1987	1	1
1988	1	3
1989	2	-
1990	7	-
1991
1992	7	-
1993	32	-

CANTIDAD DE COLISIONES EN ACCIDENTES DE TRANSITO AUTOMOTOR POR MEDIO DE LOCOMOCION INTERVINIENTE.

CANTIDAD DE ACCIDENTES DE TRANSITO AUTOMOTOR, MUERTOS Y HERIDOS POR ZONA URBANA/RURAL PROVINCIA DE FORMOSA.

MES	CANTIDAD DE COLISIONES EN ACCIDENTES DE TRANSITO AUTOMOTOR POR MEDIO DE LOCOMOCION INTERVINIENTE.			CANTIDAD DE ACCIDENTES DE TRANSITO AUTOMOTOR, MUERTOS Y HERIDOS POR ZONA URBANA/RURAL PROVINCIA DE FORMOSA.								
	TOTAL DE ACCIDENTES	ACCIDENTES CON MOTOS	ACCIDENTES CON AUTOS	URBANA						RURAL		
				ACCIDENTES	HERIDOS	MUERTOS	ACCIDENTES	HERIDOS	MUERTOS			
	91/92/93	91/92/93	91/92/93	1991/1992/1993	1991/1992/1993	1991/1992/1993	1991/1992/1993	1991/1992/1993	1991/1992/1993	1991/1992/1993		
TOTAL	48 94 84	21 59 57	27 35 27	216 308 330	181 277 321	2 9 7	22 20 11	52 37 34	16 3 21			
ENERO	- 6 6	- 3 3	- 3 3	16 29 21	8 23 17	- - 1	- 1 -	3 2 5	1 - 6			
FEBRERO	2 7 2	- 7 -	2 - 2	5 18 19	4 21 20	- 1 -	1 - -	- - 3	- - -			
MARZO	4 5 9	- 5 8	4 - 1	24 30 25	16 22 25	- 3 1	3 2 1	3 4 2	3 2 1			
ABRIL	3 14 1	- 11 1	3 3 -	18 33 15	7 22 12	1 1 1	4 3 1	3 1 -	- - 1			
MAYO	4 8 7	2 4 4	2 4 3	24 24 29	22 18 30	- - -	3 1 -	2 5 4	- - 2			
JUNIO	3 8 9	2 2 7	1 6 2	15 23 21	10 21 35	- 1 -	3 3 -	1 2 5	1 - 1			
JULIO	5 17 6	4 11 4	1 6 2	21 35 40	17 35 25	- - -	2 1 1	3 4 4	1 - 1			
AGOSTO	3 7 6	2 3 4	1 4 2	13 28 26	21 11 22	- - 1	- 4 -	- 7 2	3 1 -			
SEPTIEMBRE	5 7 3	3 5 3	2 2 -	11 20 18	14 27 23	- 2 -	2 2 1	3 1 2	- - 1			
OCTUBRE	7 7 9	2 3 6	5 4 3	28 24 55	18 27 37	- - -	1 1 -	4 5 2	5 - 5			
NOVIEMBRE	5 6 13	1 4 10	4 2 3	14 15 31	17 28 35	1 - -	1 2 3	4 2 3	1 - 1			
DICIEMBRE	7 2 13	5 1 7	2 1 6	27 29 30	27 22 40	- 1 3	2 - 4	6 4 2	1 - 2			

- CANTIDAD DE INTERVENCIONES DE LA BRIGADA INCENDIO DEL CUERPO DE BOMBEROS
DE LA PROVINCIA, SEGUN TIPO DE INTERVENCION

INTERVENCIONES	CUERPO BOMBEROS			DEST. BO. SAN MIGUEL			DEST. CLORINDA			DEST. EL COLORADO			DEST. PIRANE		
	1991/1992/1993	1991/1992/1993	1991/1992/1993	1991/1992/1993	1991/1992/1993	1991/1992/1993	1991/1992/1993	1991/1992/1993	1991/1992/1993	1991/1992/1993	1991/1992/1993	1991/1992/1993	1991/1992/1993	1991/1992/1993	
TOTAL	336	225	266	94	52	120	127	23	32	21	9	49	14	9	34
INCENDIO VIVIENDAS	32	47	45	17	25	23	11	9	12	5	3	6	9	5	5
INCENDIO PASTIZAL	48	28	55	34	21	37	3	2	12	5	2	35	9	1	27
INCENDIO VEHICULOS	13	24	14	7	1	5	2	6	5	3	4	4	2	1	1
INCENDIO MOTOS	1	-	1	1	-	-	-	-	-	-	-	-	-	2	-
INCENDIO EST. SERVICIOS	1	-	4	1	-	1	-	-	1	-	-	-	-	-	-
ESCAPE DE GAS	1	3	4	2	1	-	-	-	1	-	-	3	-	-	1
ELIMINACION DE ABEJAS	3	4	1	2	1	-	2	3	-	1	-	-	-	-	-
ACC. RUTA, RESCATE CADAVER	3	6	1	-	-	-	2	-	-	2	-	-	1	-	-
DETRUCCION VIVIENDA	1	1	-	-	-	1	-	-	-	-	-	-	-	-	-
PREVENCION DE INCENDIO	5	2	14	2	1	4	-	-	-	-	-	1	-	-	-
PROVISION DE AGUA	217	86	119	25	1	27	107	2	1	5	-	-	-	-	-
DESAGOTIE	9	4	6	-	-	-	-	-	-	-	-	-	-	-	-
COLOCACION DE ORIZA	-	18	12	-	-	-	-	-	-	-	-	-	-	-	-
LIMP. EDIFICIOS PUBLICOS	-	-	-	-	-	-	-	-	-	-	-	-	-	-	-
FALSA ALARMA	2	2	4	3	1	2	-	1	-	-	-	-	-	-	-

NOTA (1) INFORMACION HASTA EL 7-11-1991

EVOLUCION DEL PERSONAL POLICIAL

AÑO	TOTAL	SUPERIOR	SUBALTERNO
1970	1 482	219	1.263
1971	1 472	220	1.252
1972	1 472	220	1.252
1973	1 522	220	1.302
1974	1 623	229	1.394
1975	1 750	230	1.520
1976	2 240	307	1.933
1977	2 264	304	1.960
1978	2 568	304	2.264
1979	2 616	276	2 340
1980	2 675	260	2 415
1981	2 449	243	2 206
1982	2 449	243	2 206
1983	2 449	255	2.194
1984	2 510	277	2 233
1985	2 576	294	2.282
1986	3 080	337	2.743
1987	3 650	358	3.292
1988	3 421	320	3.101
1989	3 425	342	3.083
1990	3 402	361	3.041
1991	3 454	372	3.082
1992	3 265	410	2.855
1993	3 306	451	2.855

SEGURIDAD Y ASISTENCIA SOCIAL

-CANTIDAD DE MOVIMIENTOS POR TIPO SEGUN ESTABLECIMIENTOS

INSTITUCION	INGRESOS		EGRESOS		FUGAS		FALLECIMIENTOS	
	1991	1992(1)	1991	1992	1991	1992	1991	1992
INST. DE MENORES VARONES	106	46	41	58	-	73	-	-
INST. DE MENORES MUJERES	52	43	55	41	24	26	-	-
HOGAR DE VARONES	17	13	14	9	2	2	-	-
HOGAR DE NIÑAS	7	15	5	7	5	4	-	-
.....	13	13	4	5	-	-	6	3
CENTRO PROTECCIONAL DON BOSCO	35	30	-	-	-	-	4	...
HOGAR DE AMERICANOS	32	30	14	7	-	-	4	5
HOGAR DE AMERICANOS DE POZO DEL TIGRE	34	27	7	6	-	-	7	2

NOTA: LA INFORMACION DE 1992 INCLUYE LOS MESES DE ENERO, FEBRERO, MARZO Y ABRIL

-CANTIDAD DE SUBSIDIOS POR TIPO.

DIVISION POLITICO ADMINISTRATIVA	SILLAS DE RUEDAS			PROTESIS			ATAUD			MAT.DE CONSTRUCCION			SUB.GASTOS VARIOS			SUBSIDIOS GENERADORES DE TRABAJO		
	89	90	91	89	90	91	89	90	91	89	90	91	89	90	91	89	90	91
TOTAL PROVINCIA	42	51	29	373	403	35	754	412	90	315	158	9	3.161	3.340	961	90	246	33
BERMEJO	2	1	1	4	2	-	-	-	-	-	2	-	5	3	-	2	-	-
FORMOSA	25	30	18	306	328	30	365	410	89	97	86	9	3.050	3.118	931	85	150	23
LAISHI	2	3	2	30	15	-	12	2	-	5	15	-	14	2	-	1	1	-
MATACOS	3	2	3	10	8	2	-	-	-	-	30	-	20	180	10	2	90	-
PATINO	3	5	2	18	30	2	-	-	-	-	25	-	13	18	-	-	-	-
PILAGA	1	1	1	1	5	-	-	-	-	-	-	-	18	3	-	-	-	-
PILCOMAYO	2	1	-	-	3	-	-	-	-	1	-	-	12	1	-	-	-	-
PIRANE	3	3	2	2	8	1	-	-	1	212	-	-	29	1	20	-	5	10
RAMON LISTA	1	2	-	2	4	-	377	-	-	-	-	-	-	-	-	-	-	-

NOTA: AÑO 1991: CASOS DE PENSION POR COMERCIO LEY Nº 23.746, DECRETO Nº 2360 PARA FORMOSA (CAPITAL): 68 CASOS.
ENVIADOS A BS. A.S: 13 CASOS.

-PROGRAMA FAMILIAS SUSTITUTAS.-

AÑO	MENORES	Nº DE FAMILIAS SUSTITUTAS	MONTO DEL SUBSIDIO (EN AUSTRALES)
1988	183	183	50.000
1989	290	146	200.000
1990	452	367	300.000
1991	378	205	300.000

-LEY 717 (Personal Policial) CANTIDAD DE BENEFICIARIOS POR
TIPO DE PRESTACION - CANTIDADES AL 31/03/94

T O T A L	TIPO DE PRESTACION			
	RETIRO OBLIGATORIO	RETIRO VOLUNTARIO	ESPECIAL	PENSION
1.270	264	732	26	248

-BENEFICIARIOS DE LA CAJA DE PREVISION SOCIAL DE LA PROVINCIA
DE FORMOSA-LEY 571 DE JUBILACIONES-POR TIPO DE PRESTACIONES (Deducidas las
suspensiones y las bajas) CANTIDADES AL 31/03/94

REGIMEN	T I P O D E B E N E F I C I O					
	TOTALES	ORDINARIO	VOLUNTARIO	ESPECIAL	INVALIDEZ	EDAD AVANZADA
TOTALES	4.282	747	1.334	858	1.025	318
GENERAL	2.103	478	721	15	651	238
DOCENTE	1.116	19	187	833	65	12
LEGISLATIVOS	104	28	49	2	18	7
PODER JUDICIAL	139	41	69	1	23	5
AGUA POTABLE	26	9	9	-	6	2
VIALIDAD	275	64	112	6	77	16
SALUD PUBLICA	518	108	187	1	184	38
LEYES VARIAS	1	-	-	-	1	-

-CANTIDAD DE BENEFICIARIOS DE LA CAJA DE PREVISION SOCIAL
DE LA PROVINCIA DE FORMOSA POR LEYES JUBILATORIAS Y SEGUN BENEFICIOS AL 31/03/94

BENEFICIOS LEYES JUBIL.	TOTALES		JUBILACIONES		PENSIONES	
	CANTIDAD	PORCENTAJE	CANTIDAD	PORCENTAJE	CANTIDAD	PORCENTAJE
LEY 571	5.446	79,32	4.282	78,60	1.164	82,09
LEY 717	1.270	18,50	1.027	18,85	243	17,14
LEY 566	13	0,19	12	0,22	1	0,07
LEY 384	137	1,99	127	2,33	10	0,70
TOTALES	6.866	100,00	5.448	100,00	1.418	100,00

CONTINUACION...

ASISTENCIA
SOCIAL
- 102 -

-CANTIDAD DE BENEFICIARIOS POR PERIODOS ANUALES (Deducidas las Suspenciones y las Bajas)

AÑO	AL 12/86	AL 12/87	AL 12/88	AL 12/89	AL 12/90	AL 12/91	AL 12/92	AL 12/93
TOTALES	742	828	957	1.058	1.126	1.219	1.266	1.418
A)PENSIONADOS								
LEY 571								

ESCALAFON GENERAL	557	606	684	744	771	812	834	912
DOCENTES	8	14	25	32	37	44	50	61
LEGISLATIVOS	-	-	2	3	3	7	8	12
AGUA POTABLE	-	1	3	5	5	6	6	8
VIALIDAD	30	34	44	49	53	58	65	75
SALUD PUBLICA	17	22	29	37	43	51	57	74
JUDICIALES	10	10	16	17	17	18	18	22
LEYES VARIAS	-	-	-	-	-	1	1	-
LEY 717								

PENSIONES	120	141	154	171	185	210	216	243
LEY 566								

PENSIONES	(1)	(1)	(1)	-	-	1	1	1
LEY 384								

PENSIONES	(2)	(2)	(2)	(2)	12	11	10	10

(1) No existen antecedentes en La Caja de Previsión Social.

(2) No se tienen los datos discriminados por años.

-CANTIDAD DE BENEFICIARIOS POR PERIODOS ANUALES (Deducidas las Suspensiones y las Bajas)

AÑO	AL 12/86	AL 12/87	AL 12/88	AL 12/89	AL 12/90	AL 12/91	AL 12/92	AL 12/93
TOTALES	1.951	2.592	3.427	3.901	4.393	4.853	5.006	5.437
A) JUBILADOS								
LEY 571								

ESCALAFON GENERAL	771	1.081	1.473	1.648	1.792	1.974	2.014	2.104
DOCENTES	160	334	518	645	756	901	958	1.108
LEGISLATIVOS	12	22	35	49	62	71	79	100
AGUA POTABLE	-	1	8	9	11	15	16	25
VIALIDAD	76	115	159	195	210	241	252	277
SALUD PUBLICA	144	211	328	383	414	464	477	520
JUDICIALES	28	43	73	90	107	109	120	136
LEYES VARIAS	-	-	-	-	-	1	1	1
LEY 717								

JUBILACIONES	760	785	833	877	918	949	961	1.027
LEY 566								

JUBILACIONES	(1)	(1)	(1)	5	6	7	8	12
LEY 384								

JUBILACIONES	(2)	(2)	(2)	(2)	117	121	120	127

TIEMPO LIBRE

AÑO	-PORCENTAJE DE ESPECTADORES A CINE SOBRE EL TOTAL DE LA POBLACION	-INDICE DE ESPECTADORES A CINE (BASE 1980=100)	-TASA DE CRECIMIENTO DE ESPECTADORES A CINES (BASE 1980=100)
		(235.730)	
1980	0,79	100,00	100,00
1981	0,43	56,00	-44,00
1982	0,60	81,09	-18,91
1983	0,55	76,33	-23,67
1984	0,66	93,49	-6,51
1985	0,64	93,34	-6,66
1986	0,64	95,57	-4,43
1987	0,28	42,67	-57,33
1988	0,23	35,77	-64,23
1989	0,23	37,32	-62,68
1990	0,21	34,83	-65,17
1991	0,02	3,78	-96,22
1992	0,01	1,10	-98,90

-CIRCULACION BRUTA DE REVISTAS POR BIMESTRE SEGUN GENERO (EN MILES DE EJEMPLARES). AÑO 1991.

TIPO DE REVISTA	TOTAL	1ºBIM.	2ºBIM.	3ºBIM.	4ºBIM.	5ºBIM.	6ºBIM.
TOTAL	695,1	86,2	95,6	115,6	131,9	138,0	127,8
TECNICAS, CIENTIFICAS Y PROFESIONALES	12,0	1,3	1,4	1,7	2,3	2,7	2,6
DIDACTICAS	111,1	9,3	13,3	18,3	22,3	25,8	22,1
ILUSTRADAS	80,8	13,7	12,1	13,3	15,2	13,7	12,8
MUJER Y HOGAR	93,3	10,0	14,1	14,3	16,6	19,5	18,8
DEPORTES Y TIEMPO LIBRE	87,4	10,7	11,5	17,4	17,4	14,7	15,7
ESPECTACULOS Y ARTE	10,1	1,2	1,3	1,8	2,0	2,7	1,1
ACTUALIDADES	219,4	31,1	32,3	36,6	39,1	42,4	37,9
VARIOS	33,3	5,0	4,6	6,1	7,0	5,8	4,8
EXTRANJERAS	47,7	3,9	5,0	6,1	10,0	10,7	12,0

-CIRCULACION BRUTA DE REVISTAS POR BIMESTRE SEGUN GENERO (EN MILES DE EJEMPLARES). AÑO 1992.

TIPO DE REVISTA	TOTAL	1ºBIM.	2ºBIM.	3ºBIM.	4ºBIM.	5ºBIM.	6ºBIM.
TOTAL	832,0	113,6	131,8	130,6	142,6	156,2	157,2
TECNICAS, CIENTIFICAS Y PROFESIONALES	14,3	1,9	2,0	2,5	2,6	2,5	2,8
DIDACTICAS	173,4	18,6	27,4	28,3	33,7	35,0	30,4
ILUSTRADAS	79,6	13,5	12,4	13,1	13,8	13,0	13,8
MUJER Y HOGAR	128,9	16,2	21,6	18,0	18,0	27,4	27,7
DEPORTES Y TIEMPO LIBRE	70,6	11,6	11,0	10,0	8,9	13,6	15,5
ESPECTACULOS Y ARTE	19,1	1,2	3,0	3,9	3,6	3,5	3,9
ACTUALIDADES	230,4	33,0	36,3	37,2	42,8	39,5	41,6
VARIOS	26,9	6,1	4,1	3,9	4,1	4,4	-4,3
EXTRANJERAS	88,8	11,5	14,0	13,7	15,1	17,3	17,2

-CIRCULACION BRUTA DE REVISTAS SEGUN GENERO. DISTRIBUCION
PORCENTUAL Y TASA DE CRECIMIENTO.

TIPO DE REVISTA	1991	1992	1992/1991
TOTAL	100,00	100,00	19,70
TECNICAS, CIENTIFICAS Y PROFESIONALES	1,73	1,72	19,17
DIDACTICAS	15,98	20,84	56,08
ILUSTRADAS	11,62	9,57	-1,49
MUJER Y HOGAR	13,42	15,49	38,16
DEPORTES Y TIEMPO LIBRE	12,57	8,49	-19,22
ESPECTACULOS Y ARTE	1,45	2,30	89,11
ACTUALIDADES	31,56	27,69	5,01
VARIOS	4,79	3,23	-19,22
EXTRANJERAS	6,86	10,67	86,16

NOTA: EN MILES DE EJEMPLARES.

-ACTIVIDADES Y RECAUDACIONES DE JUEGOS.

AÑO	Nº DE APUESTAS DE QUINIOLA	MONTO RECAUDADO (EN PESOS)	1992		1993		1994	
			PRODE	EFETE	PRODE	EFETE	PRODE	EFETE
1992	30.000.000	18.672.283,00						
1993	36.000.000	22.727.842,00						
1994	7.000.000	4.452.075,00						
			CANTIDAD DE CONCURSOS					
			52	25	51	10	7	-
			CANTIDAD DE TARJETAS					
			102.734,0	608.000,0	78.670,0	52.500,0	6.360,0	-
			BENEFICIO EN PESOS					
			96.534,7	66.890,0	79.691,9	5.775,0	6.864,3	-
			CANTIDAD DE APUESTAS DE QUINI-SEIS					
1992	1.171.578	664.172,54						
1993	1.002.941	857.027,97						
1994	187.367	172.570,42						

-CANTIDAD DE PARTIDOS JUGADOS, ENTRADAS VENDIDAS
Y MONTO RECAUDADO. AÑOS 1990-1991.

AÑO	CANTIDAD DE PARTIDOS	CANTIDAD DE ENTRADAS VENDIDAS	MONTO RECAUDADO
1990	199	27.449	179.264.000
1991	321	37.796	506.828.000

-NUMERO Y MONTO RECAUDADO EN LAS
APUESTAS DE QUINIOLA.-

AÑO	NRO. DE APUESTAS	MONTO RECAUDADO (EN PESOS)
1989	2.840.000	480.000
1990	2.970.000	496.000
1991	3.048.000	576.000

-NUMERO DE CUPONES Y BENEFICIO OBTENIDO
EN LAS JUGADAS DE QUINI-SEIS.

AÑO	NRO. DE CUPONES	BENEFICIO (EN PESOS)
1989	530.208	2.265,24
1990	514.036	100.962,94
1991	812.627	444.921,02

-CANTIDAD DE CONCURSOS, NUMERO DE CUPONES Y
BENEFICIO OBTENIDO EN EL PRODE.-

AÑO	CONCURSOS	TARJETAS	BENEFICIO (EN PESOS)
1989	52	138.793	274.519,10
1990	49	209.201	65.601,26
1991	52	120.703	107.260,97

-NUMERO DE JUGADAS Y BENEFICIO OBTENIDO EN LAS
JUGADAS DE EFETE.-

AÑO	JUGADAS COMUNES	JUGADAS ESPECIALES	BENEFICIO (EN PESOS)
1990	11.027	357	160.152,00

PARTICIPACION

	1990	1991	1992	1993	1994	1995	1996	1997
Participación en el PIB	1.2	1.3	1.4	1.5	1.6	1.7	1.8	1.9
Participación en el PIB (excl. impuestos)	1.1	1.2	1.3	1.4	1.5	1.6	1.7	1.8
Participación en el PIB (excl. impuestos y subsidios)	1.0	1.1	1.2	1.3	1.4	1.5	1.6	1.7
Participación en el PIB (excl. impuestos, subsidios y transferencias)	0.9	1.0	1.1	1.2	1.3	1.4	1.5	1.6
Participación en el PIB (excl. impuestos, subsidios, transferencias y otros)	0.8	0.9	1.0	1.1	1.2	1.3	1.4	1.5
Participación en el PIB (excl. impuestos, subsidios, transferencias, otros y otros)	0.7	0.8	0.9	1.0	1.1	1.2	1.3	1.4
Participación en el PIB (excl. impuestos, subsidios, transferencias, otros, otros y otros)	0.6	0.7	0.8	0.9	1.0	1.1	1.2	1.3
Participación en el PIB (excl. impuestos, subsidios, transferencias, otros, otros, otros y otros)	0.5	0.6	0.7	0.8	0.9	1.0	1.1	1.2
Participación en el PIB (excl. impuestos, subsidios, transferencias, otros, otros, otros, otros y otros)	0.4	0.5	0.6	0.7	0.8	0.9	1.0	1.1
Participación en el PIB (excl. impuestos, subsidios, transferencias, otros, otros, otros, otros, otros y otros)	0.3	0.4	0.5	0.6	0.7	0.8	0.9	1.0
Participación en el PIB (excl. impuestos, subsidios, transferencias, otros, otros, otros, otros, otros, otros y otros)	0.2	0.3	0.4	0.5	0.6	0.7	0.8	0.9
Participación en el PIB (excl. impuestos, subsidios, transferencias, otros, otros, otros, otros, otros, otros, otros y otros)	0.1	0.2	0.3	0.4	0.5	0.6	0.7	0.8

-ELECCIONES GENERALES DEL 30 DE OCTUBRE DE 1983. CANTIDAD DE VOTOS Y
DISTRIBUCION PORCENTUAL SEGUN PARTIDOS POLITICOS.

PARTIDOS POLITICOS	TOTAL DE VOTOS	GOBERNADOR Y VICEGOBERNADOR			TOTAL DE VOTOS	DIPUTADOS PROVINCIALES		
		TOTAL	MASCUL.	FEMEN.		TOTAL	MASCUL.	FEMEN.
TOTAL DE VOTANTES	126.522	100,0	100,0	100,0	126.522	100,0	100,0	100,0
VOTOS POSITIVOS	121.030	95,7	95,1	96,2	120.539	95,3	94,8	95,7
JUSTICIALISTA	51.867	42,8	43,8	42,0	51.622	42,8	43,7	42,0
UNION CIVICA RADICAL	33.383	27,6	27,4	27,7	33.548	27,8	27,7	28,0
MOV.DE INT.Y DESARROLLO	27.969	23,1	22,4	23,8	27.546	22,9	22,2	23,5
MOV.LINEA POPULAR	5.998	5,0	4,8	5,1	5.813	4,8	4,7	4,9
DEMOCRATA CRISTIANO	713	0,6	0,5	0,7	873	0,7	0,6	0,8
INTRANSIGENTE	391	0,3	0,4	0,3	404	0,3	0,4	0,3
COMUNISTA	373	0,3	0,4	0,2	389	0,3	0,4	0,2
PARA LA DEMOCRACIA SOCIAL	336	0,3	0,3	0,2	344	0,3	0,3	0,3
ALIANZA DEMO.PROGRESISTA	-	-	-	-	-	-	-	-
EN BLANCO	4.469	3,5	4,2	2,8	4.970	3,9	4,4	3,5
ANULADOS	1.023	0,8	0,7	1,0	1.013	0,8	0,8	0,8

-ELECCIONES GENERALES DEL 6 DE SETIEMBRE DE 1987. CANTIDAD DE VOTOS Y
DISTRIBUCION PORCENTUAL SEGUN PARTIDOS POLITICOS.

PARTIDOS POLITICOS	TOTAL DE VOTOS	GOBERNADOR Y VICEGOBERNADOR			TOTAL DE VOTOS	DIPUTADOS PROVINCIALES		
		TOTAL	MASCUL.	FEMEN.		TOTAL	MASCUL.	FEMEN.
TOTAL DE VOTANTES	158.259	100,0	100,0	100,0	158.259	100,0	100,0	100,0
VOTOS POSITIVOS	155.317	98,1	98,0	98,3	154.430	97,6	97,5	97,7
LEMA JUSTICIALISTA	82.220	52,9	53,5	52,3	81.710	52,9	53,5	52,3
-FTE.A LA VICTORIA	59.066	38,0	37,8	38,2	58.635	38,0	37,8	38,2
-UNIDOS VENCEREMOS	7.727	5,0	5,3	4,6	7.665	5,0	5,3	4,6
-PARTICIPACION	4.794	3,1	3,1	3,1	4.516	2,9	2,9	2,9
-24 DE FEBRERO	3.474	2,2	2,3	2,2	3.605	2,3	2,4	2,3
-JUST.DEMOC.Y PARTICIP.	2.728	1,8	1,8	1,7	2.779	1,8	1,9	1,7
-AVANZAR	2.285	1,5	1,6	1,3	2.304	1,5	1,6	1,3
-RENOVADOR FORMOSEÑO	2.146	1,4	1,5	1,2	2.206	1,4	1,6	1,3
LEMA U.C.R.	77.035	46,4	45,7	47,1	70.816	45,9	45,2	46,5
-OFICIAL	44.701	28,8	28,0	29,6	43.850	28,4	27,6	29,2
-CONVERGENCIA	12.894	8,3	8,2	8,4	13.006	8,4	8,3	8,5
-LISTA VERDE	7.969	5,1	5,5	4,7	7.628	4,9	5,3	4,5
-NUESTRA ESPERANZA	5.059	3,3	3,0	3,5	4.926	3,2	3,0	3,4
-CAMBIO RADICAL	1.412	0,9	1,0	0,8	1.406	0,9	1,0	0,8
DEMOCRATA CRISTIANO	462	0,3	0,2	0,3	1.182	0,8	0,7	0,9
SOCIALISTA POPULAR	328	0,2	0,3	0,1	369	0,2	0,3	0,1
MOV.PATRIOTICO DE LIB.	372	0,2	0,2	0,1	291	0,2	0,2	0,1
UNIDAD Y L. INTRANSIG.	-	-	-	-	62	0,0	0,0	0,0
EN BLANCO	1.999	1,3	1,3	1,2	2.925	1,9	1,9	1,8
ANULADOS	943	0,6	0,7	0,5	904	0,6	0,7	0,5

-ELECCIONES GENERALES DEL 8 DE SETIEMBRE DE 1991. CANTIDAD
DE VOTOS Y DISTRIBUCION PORCENTUAL SEGUN PARTIDOS POLITICOS.

PARTIDOS POLITICOS	GOBERNADOR Y VICEGOBERNADOR		DIPUTADOS PROVINCIALES	
	TOTAL DE VOTOS	%	TOTAL DE VOTOS	%
TOTAL DE VOTANTES	171.091	100,0	171.091	100,0
VOTOS POSITIVOS	166.292	97,2	163.426	95,5
AL FTE.VIC.JUSTICIALISTA	73.581	44,2	73.637	45,1
-FRENTE DE LA VICTORIA	42.233	25,4	40.850	25,0
-UNIDOS VENCEREMOS	13.003	17,7	11.864	7,3
-M.I.D.	4.205	5,7	5.488	3,4
-FORMOSA PARA TODOS	2.566	3,5	2.416	1,5
-PROTAGONISMO SOLIDARIO	1.497	2,0	1.711	1,0
-JUNTA ORGANIZADORA	1.422	1,9	1.443	0,9
-LEALTAD	1.408	1,9	1.717	1,0
-ALTER.PARA TRIUNFAR	1.190	1,6	1.392	0,8
-ENCUENTRO JUSTICIALISTA	1.101	1,5	1.064	0,6
-1º DE MAYO	1.012	1,4	1.228	0,7
-22 DE ABRIL UN.O.JUST.	1.011	1,4	1.113	0,7
-NOSOTROS	1.007	1,4	1.235	0,8
-MOV.UN. PARA CRECER	970	1,3	1.113	0,7
-DEMOCRACIA CRISTIANA	956	1,3	998	0,6
UNION CIVICA RADICAL	55.726	33,5	55.133	33,7
-OFICIAL	12.946	23,2	12.414	7,6
-MEJOR ALIANZA	11.092	19,9	10.951	6,7
-LISTA P/EL TR. RADICAL	7.192	12,9	7.135	4,4
-CONVERGENCIA RADICAL	6.777	12,2	6.433	3,9
-NUESTRA ESPERANZA	6.000	10,8	6.819	4,2
-RENOVACION Y CAMBIO	3.692	6,6	3.069	1,9
-POR LA CAUSA RADICAL	1.881	3,4	1.746	1,1
-SOLIDARIDAD	1.522	2,7	1.456	0,9
-BERMEJO	1.467	2,6	1.360	0,8
-TRES BANDERAS	1.392	2,5	1.505	0,9
-UNIDAD PARA EL CAMBIO	1.208	2,2	1.629	1,0
-ORDEN Y ADMINISTRACION	557	1,0	616	0,4
AUTENTICO FORMOSEÑO	32.008	19,2	29.256	17,9

CONTINUACION...

PARTICIPACION

- 120 -

-ELECCIONES GENERALES DEL 8 DE SETIEMBRE DE 1991. CANTIDAD
DE VOTOS Y DISTRIBUCION PORCENTUAL SEGUN PARTIDOS POLITICOS.

PARTIDOS POLITICOS	GOBERNADOR Y VICEGOBERNADOR		DIPUTADOS PROVINCIALES	
	TOTAL DE VOTOS	%	TOTAL DE VOTOS	%
ACC. FORM.-FZA. FORM. INTEG.	3.155	1,9	2.838	1,7
NACIONAL.CONSTITUCIONAL	562	0,3	766	0,5
FUERZA REPUBLICANA	421	0,2	462	0,3
SOCIALISTA POPULAR	340	0,2	409	0,2
COMUNISTA-IZQ.UNIDA	287	0,2	303	0,2
ALIAN.ALTERNATIVA POPULAR	212	0,1	277	0,2
U.C.D.	-	-	-	-
EN BLANCO	897	0,5	823	0,5
ANULADOS	3.902	2,3	6.842	4,0

-CANTIDAD DE VOTOS A ELECTORES DE PRESIDENTE Y VICEPRESIDENTE.
ESTRUCTURA PORCENTUAL AL 30 DE OCTUBRE DE 1983 Y 14 DE MAYO DE 1989
SEGUN PARTIDOS POLITICOS.

PARTIDOS POLITICOS	30 DE OCTUBRE DE 1983		PARTIDOS POLITICOS	14 DE MAYO DE 1989	
	TOTAL DE VOTOS	%		TOTAL DE VOTOS	%
TOTAL DE VOTANTES	126.522	100,0	TOTAL VOTANTES	165.052	100,0
VOTOS POSITIVOS	121.153	95,7	VOTOS POSITIVOS	162.524	98,5
JUSTICIALISTA	54.660	45,1	FRE. JU. PO	95.407	58,7
U.C.R.	45.065	37,2	U.C.R.	64.247	39,5
MOV. DE INTEG. Y DESAR.	16.680	13,8	U.C.D.	1.102	0,7
MOV. LINEA POPULAR	3.074	2,5	AL. IZQUIERDA UNIDA	625	0,4
DEMOCRATA CRISTIANO	586	0,5	SOCIALISTA POPULAR	399	0,2
INTRANSIGENTE	560	0,5	DEMOCRATA PROGRESISTA	374	0,2
P/LA DEMOCRACIA SOCIAL	257	0,2	FTE. HUMANISTA VERDE	184	0,1
SOCIALISTA POPULAR	166	0,1	AUTENTICO FORMOSEÑO	181	0,1
ALIAN. DEMOCRATA SOCIALIS.	105	0,1	SOCIALISTA	5	0,0
COMUNISTA	-	-	FZA. FORMOS. INTEG.	-	-
EN BLANCO	4.103	3,2	EN BLANCO	1.852	1,2
ANULADOS	1.266	1,0	ANULADOS	676	0,4

-CANTIDAD DE VOTOS PARA DIPUTADOS NACIONALES EN LAS ELECCIONES DE LOS AÑOS
1983/1985/1987/1989/1991 Y DISTRIBUCION PORCENTUAL SEGUN PARTIDOS POLITICOS.

PARTIDOS POLITICOS	TOTAL DE VOTOS	30 DE OCTUBRE DE 1983		PARTIDOS POLITICOS	TOTAL DE VOTOS	3 DE NOVIEMBRE DE 1985	
			%				%
TOTAL DE VOTANTES	126.522		100,0	TOTAL VOTANTES	133.860		100,0
VOTOS POSITIVOS	120.735		95,4	VOTOS POSITIVOS	131.463		98,2
JUSTICIALISTA	54.280		45,0	JUSTICIALISTA	59.101		45,0
U. C. R.	44.129		36,5	U. C. R.	58.965		44,8
M. I. D.	16.929		14,0	M. I. D.	7.847		5,6
MOV. LINEA POPULAR	3.290		2,7	MOV. ACCION POPULAR	2.133		1,6
DEMOCRATA CRISTIANO	656		0,5	MOV. LINEA POPULAR	870		0,7
INTRASINGENTE	552		0,5	DEMOCRATA CRISTIANO	789		0,6
COMUNISTA	344		0,3	FREPU	535		0,4
P/LA DEMOCRA. SOCIAL	266		0,2	SOCIALISTA POPULAR	511		0,4
SOCIALISTA POPULAR	177		0,1	INTRASINGENTE	497		0,4
AL. DEMOC. SOCIALISTA	112		0,1	SOC. DE FORMOSA	385		0,3
	112		0,1	HUMANISTA	330		0,2
				COMUNISTA	-		-
EN BLANCO	4.172		3,7	EN BLANCO	1.303		1,0
ANULADOS	1.075		0,8	ANULADOS	1.094		0,8

CONTINUACION...

-CANTIDAD DE VOTOS PARA DIPUTADOS NACIONALES EN LAS ELECCIONES DE LOS AÑOS
1983/1985/1987/1989/1991 Y DISTRIBUCION PORCENTUAL SEGUN PARTIDOS POLITICOS.

PARTIDOS POLITICOS	6 DE SETIEMBRE DE 1987		PARTIDOS POLITICOS	14 DE MAYO DE 1989		PARTIDOS POLITICOS	8 DE SETIEMBRE DE 1991	
	TOTAL DE VOTOS	%		TOTAL DE VOTOS	%		TOTAL DE VOTOS	%
TOTAL DE VOTANTES	158.259	100,0	TOTAL VOTANTES	165.052	100,0	TOTAL DE VOTANTES	171.091	100,0
VOTOS POSITIVOS	147.105	92,9	VOTOS POSITIVOS	160.693	97,4	VOTOS POSITIVOS	163.609	95,6
FTE. A LA VICTORIA	74.565	50,7	FRE. JU. PO.	93.949	58,5	AL FTE. VIC. JUSTI.	72.539	44,3
U.C.R.	71.151	48,4	U.C.R.	63.155	39,3	U.C.R.	55.579	34,0
DEMOCRATA CRISTIANO	585	0,4	U.C.D.	1.563	1,0	AUTENTICO FORMOSEÑO	30.351	18,5
SOCIALISTA POPULAR	349	0,2	ALIANZA IZQ. UNIDA	663	0,4	ACC. FORMOS.-FZA. FOR. INT.	2.596	1,6
FTE. AMPLIO LIBERACION	315	0,2	SOCIALISTA POPULAR	458	0,3	NACIONAL. CONSTITUCIONAL	677	0,4
MOV. PATRIOTICO DE LIBER.	140	0,1	DEMOC. PROGRESISTA	437	0,3	FUERZA REPUBLICANA	457	0,3
UNIDAD Y LINEA INTRANSIG.	-	-	AUTENTICO FORMOSEÑO	246	0,1	SOCIALISTA POPULAR	398	0,2
			FTE. HUMANISTA VERDE	214	0,1	ALIANZA ALTER. POPULAR	367	0,2
			SOCIALISTA	8	0,0	U.C.D.	357	0,2
			FZA. FORMOS. INTRANSIGENTE	-	-	COMUNISTA-IZQ. UNIDA	288	0,2
EN BLANCO	10.319	6,5	EN BLANCO	3.717	2,2	EN BLANCO	6.529	3,8
ANULADOS	835	0,5	ANULADOS	642	0,4	ANULADOS	953	0,6

-CANTIDAD DE ELECTORES HABILITADOS, DE VOTANTES Y PORCENTAJE DE PARTICIPACION.

	30 DE OCTUBRE DE 1983 (1)	3 DE NOVIEMBRE DE 1985	6 DE SETIEMBRE DE 1987	14 DE MAYO DE 1989 (1)	8 DE SETIEMBRE DE 1991 (2)
ELECTORES HABILITADOS	166.651	179.953	196.460	202.891	219.349
TOTAL DE VOTANTES	126.522	133.860	158.259	165.052	171.091
% DE PARTICIPACION	75,9	74,4	80,6	81,4	78,0

NOTA: (1) ELECCION DE PRESIDENTE Y VICEPRESIDENTE.

(2) DATOS PROVISORIOS.

Year	1970	1971	1972	1973	1974	1975	1976	1977	1978	1979
1	100	100	100	100	100	100	100	100	100	100
2	100	100	100	100	100	100	100	100	100	100
3	100	100	100	100	100	100	100	100	100	100
4	100	100	100	100	100	100	100	100	100	100
5	100	100	100	100	100	100	100	100	100	100
6	100	100	100	100	100	100	100	100	100	100
7	100	100	100	100	100	100	100	100	100	100
8	100	100	100	100	100	100	100	100	100	100
9	100	100	100	100	100	100	100	100	100	100
10	100	100	100	100	100	100	100	100	100	100
11	100	100	100	100	100	100	100	100	100	100
12	100	100	100	100	100	100	100	100	100	100
13	100	100	100	100	100	100	100	100	100	100
14	100	100	100	100	100	100	100	100	100	100
15	100	100	100	100	100	100	100	100	100	100
16	100	100	100	100	100	100	100	100	100	100
17	100	100	100	100	100	100	100	100	100	100
18	100	100	100	100	100	100	100	100	100	100
19	100	100	100	100	100	100	100	100	100	100
20	100	100	100	100	100	100	100	100	100	100

PRODUCTO BRUTO GEOGRAFICO

1. This table shows the geographical gross product of the country in current prices. It is based on the data of the National Institute of Statistics and Censal Information, and is subject to revision. The figures are in millions of pesos. The base year is 1970. The figures are preliminary and subject to revision.

-INDICE DEL PRODUCTO BRUTO GEOGRAFICO POR GRAN DIVISION (BASE 1980=100).

AÑOS	TOTAL	1	2	3	4	5	6	7	8	9
1980	100,0	100,0	100,0	100,0	100,0	100,0	100,0	100,0	100,0	100,0
1981	92,2	76,6	141,2	103,8	121,1	90,6	103,3	89,1	116,3	90,4
1982	96,2	94,4	172,8	109,3	139,3	80,7	111,9	97,6	97,0	94,8
1983	104,2	90,3	207,3	103,4	151,6	107,1	103,2	106,4	121,0	95,2
1984	114,9	107,9	619,7	96,9	164,3	118,3	129,0	121,5	108,7	102,4
1985	109,4	103,5	1330,2	122,1	141,8	57,3	101,1	124,9	105,0	126,8
1986	114,3	104,1	1077,3	124,2	151,4	83,5	105,4	126,2	123,3	123,5
1987	132,0	107,0	1612,9	124,3	117,5	120,3	142,5	142,0	106,7	128,6
1988	130,7	138,2	2067,7	115,9	114,2	87,2	121,9	137,0	99,3	130,6
1989	124,6	124,9	1703,5	107,1	122,0	54,2	130,4	250,6	58,4	139,7
1990	127,0	122,1	2239,0	109,2	94,0	60,9	131,0	303,0	75,5	123,3
1991	136,2	142,6	2002,6	118,6	118,9	69,3	135,3	246,5	81,3	141,8
1992	136,2	139,5	1815,5	120,0	117,2	66,3	138,5	263,3	78,1	146,5

NOTA: 1- AGRICULTURA, GANADERIA, SILVICULTURA CAZA Y PESCA; 2- EXPLOTACION DE MINAS Y CANTERAS; 3- INDUSTRIAS MANUFACTURERAS;
4- ELECTRICIDAD, GAS Y AGUA; 5- CONSTRUCCIONES; 6- COMERCIO POR MAYOR Y MENOR, RESTAURANTES Y HOTELES; 7- TRANSPORTES,
ALMACENAMIENTO Y COMUNICACIONES; 8- ESTABLECIMIENTOS FINANCIEROS, SEGUROS, BIENES INMUEBLES Y SERVICIOS PRESTADOS A EMPRE-
SAS; 9- SERVICIOS SOCIALES Y PERSONALES.

- ESTRUCTURA PORCENTUAL DEL PRODUCTO BRUTO GEOGRAFICO POR GRAN DIVISION.

AÑO	TOTAL P. B. G.	G R A N D I V I S I O N								
		1	2	3	4	5	6	7	8	9
	(257.448.135)									
1980	100,0	21,5	0,6	4,1	0,3	19,1	16,0	3,8	6,9	27,7
	(237.365.262)									
1981	100,0	17,8	0,9	4,6	0,4	18,8	17,9	3,7	8,7	27,2
	(247.637.782)									
1982	100,0	21,1	1,0	4,6	0,5	16,0	18,6	3,9	7,0	27,3
	(268.191.044)									
1983	100,0	19,2	1,1	4,1	0,5	20,3	16,3	4,0	8,3	26,1
	(295.003.716)									
1984	100,0	20,2	3,0	3,4	0,5	19,7	18,0	4,0	6,5	24,7
	(281.523.866)									
1985	100,0	20,3	6,8	4,5	0,4	10,0	14,8	4,4	6,6	32,2
	(294.219.548)									
1986	100,0	19,6	5,2	4,4	0,4	14,0	14,8	4,2	7,4	30,0
	(339.815.527)									
1987	100,0	17,4	7,0	3,8	0,3	17,5	17,3	4,1	5,6	27,0
	(336.546.996)									
1988	100,0	22,7	8,8	3,6	0,3	12,8	14,9	4,0	5,2	27,7
	(320.717.284)									
1989	100,0	21,7	7,6	3,5	0,3	8,3	16,7	7,7	3,2	31,1
	(326.857.422)									
1990	100	20,7	9,8	3,5	0,2	9,2	16,5	9,1	4,1	26,9
	(350.672.255)									
1991	100,0	22,5	8,2	3,5	0,3	9,7	15,9	6,9	4,1	28,9
	(350.633.934)									
1992	100,0	22,0	7,4	3,6	0,3	9,3	16,3	7,4	4,0	29,8

NOTA: 1- AGRICULTURA, GANADERIA, SILVICULTURA CAZA Y PESCA; 2- EXPLOTACION DE MINAS Y CANTERAS;
3- INDUSTRIAS MANUFACTURERAS; 4- ELECTRICIDAD, GAS Y AGUA; 5- CONSTRUCCIONES; 6- COMERCIO
POR MAYOR Y MENOR, RESTAURANTES Y HOTELES; 7- TRANSPORTES, ALMACENAMIENTO Y COMUNICACIONES;
8- ESTABLECIMIENTOS FINANCIEROS, SEGUROS, BIENES INMUEBLES Y SERVICIOS PRESTADOS A EMPRE-
SAS; 9- SERVICIOS SOCIALES Y PERSONALES DE 1980 A 1982 EN \$ LEY DE 1983 A 1984 EN \$ A Y DE

- ESTRUCTURA DEL P.B.G. SEGUN SECTOR.

GRAN DIVISION Y SECTOR	1980	1981	1982	1983	1984	1985	1986	1987	1988	1989	1990	1991	1992
GRAN DIVISION I	100,0	100,0	100,0	100,0	100,0	100,0	100,0	100,0	100,0	100,0	100,0	100,0	100,0
AGRICULTURA	94,0	92,9	93,6	93,8	94,6	95,0	96,2	96,4	97,2	97,2	97,2	97,8	98,0
PECUARIO	5,9	7,0	6,4	6,2	5,4	5,0	3,7	3,6	2,8	2,8	2,8	2,1	2,0
OTROS(SERV. AGR. SILV. Y PES.)	0,0	0,1	0,0	0,0	0,0	0,0	0,0	0,0	0,0	0,0	0,0	0,0	0,0
GRAN DIVISION II	100,0	100,0	100,0	100,0	100,0	100,0	100,0	100,0	100,0	100,0	100,0	100,0	100,0
MINERALES NO METALICOS	-	-	-	-	-	-	-	-	-	-	-	-	-
OTROS MINERALES (ROCAS)	100,0	100,0	100,0	100,0	40,0	15,8	20,6	15,1	12,5	10,4	10,6	6,2	2,4
PETROLEO CRUDO Y GAS NATURAL	-	-	-	-	60,0	84,2	79,4	84,9	87,5	89,6	89,4	93,8	97,6
GRAN DIVISION III	100,0	100,0	100,0	100,0	100,0	100,0	100,0	100,0	100,0	100,0	100,0	100,0	100,0
PRODUCTOS ALIMENTICIOS BEBIDAS Y TABACO	17,9	17,8	18,2	17,0	17,3	15,3	16,9	17,7	17,8	18,1	19,5	18,0	18,1
TEXTILES, PRENDAS DE VESTIR E IND. DEL CUERO	30,5	28,3	30,8	31,4	25,6	36,4	33,7	35,1	32,0	30,0	30,5	32,8	33,0
IND. DE LA MADERA Y PRO- DUCTOS DE LA MADERA	16,4	18,9	16,0	17,4	24,4	17,8	18,3	16,2	16,1	14,9	13,8	15,4	15,1
FAB. Y PROD. DEL PAPEL IMPRESAS Y EDITORIALES	0,6	0,5	0,5	0,4	0,7	0,5	0,5	0,8	1,2	1,4	1,9	1,5	1,6
FAB. DE SUSTANCIAS Y PRODUCTOS QUIMICOS	19,5	18,9	19,6	18,3	16,5	17,1	17,2	15,8	18,0	16,5	17,4	16,2	16,0
FAB. DE PRODUCTOS MINERALES NO METALICOS	12,3	12,9	12,4	13,0	12,8	10,6	10,8	11,4	11,6	15,3	12,8	12,5	12,5
IND. METALICAS BASICAS FAB. DE PROD. METALICOS	-	-	-	-	-	-	-	-	-	-	-	-	-
MAQUINARIAS Y EQUIPOS	2,8	2,7	2,5	2,4	2,7	2,1	2,3	2,5	3,0	3,2	3,3	3,0	3,0
OTRAS INDUSTRIAS MANUFACT.	0,0	0,0	0,1	0,1	0,1	0,1	0,2	0,4	0,4	0,7	0,8	0,7	0,7

GRAN DIVISION Y SECTOR	CONTINUACION...												
	1980	1981	1982	1983	1984	1985	1986	1987	1988	1989	1990	1991	1992
GRAN DIVISION IV	100,0	100,0	100,0	100,0	100,0	100,0	100,0	100,0	100,0	100,0	100,0	100,0	100,0
ELECTRICIDAD	91,6	78,0	79,5	79,0	82,2	79,6	80,7	74,8	73,8	75,2	66,4	70,8	69,4
GAS	-	-	-	-	-	-	-	-	-	-	-	-	-
AGUA	8,4	22,0	20,5	21,0	17,8	20,4	19,3	25,2	26,2	24,8	33,6	29,2	30,6
GRAN DIVISION V	100,0	100,0	100,0	100,0	100,0	100,0	100,0	100,0	100,0	100,0	100,0	100,0	100,0
CONSTRUCCION PUBLICA	69,5	83,2	81,6	90,2	80,5	79,3	89,2	86,5	82,9	82,9	50,8	77,9	77,3
-NACIONAL	5,2	8,3	4,3	12,6	19,5	6,9	3,7	12,8	11,0	8,2	2,9	9,8	9,8
-PROVINCIAL													
-MUNICIPAL	64,4	74,9	77,3	77,5	61,0	72,3	87,9	73,7	71,9	74,7	47,9	68,6	68,0
CONSTRUCCION PRIVADA	30,5	16,8	18,4	9,8	19,5	20,7	10,8	13,5	17,1	17,1	49,2	22,1	22,7
GRAN DIVISION VI	100,0	100,0	100,0	100,0	100,0	100,0	100,0	100,0	100,0	100,0	100,0	100,0	100,0
COMERCIO AL POR MAYOR	19,0	21,0	22,0	29,0	27,0	22,0	24,0	25,0	29,0	34,0	31,0	31,8	32,6
COMERCIO AL POR MENOR	76,7	76,0	74,0	65,0	68,0	74,0	73,0	71,0	66,0	60,0	62,0	62,3	61,4
RESTAURANTES Y HOTELES	4,0	3,0	4,0	6,0	5,0	4,0	3,0	4,0	5,0	6,0	7,0	5,9	6,0
GRAN DIVISION VII	100,0	100,0	100,0	100,0	100,0	100,0	100,0	100,0	100,0	100,0	100,0	100,0	100,0
TRANSPORTE	83,3	86,5	88,8	81,3	82,9	80,5	82,3	76,3	74,0	39,3	39,3	47,1	45,3
ALMACENAMIENTO	0,0	0,0	0,0	0,0	0,0	0,2	0,3	0,7	3,3	43,0	43,0	33,3	35,0
COMUNICACIONES	16,7	13,5	11,2	18,7	17,0	19,3	17,4	23,0	22,7	17,8	17,8	19,6	19,7

GRAN DIVISION Y SECTOR	CONTINUACION...												
	1980	1981	1982	1983	1984	1985	1986	1987	1988	1989	1990	1991	1992
GRAN DIVISION VIII	100,0	100,0	100,0	100,0	100,0	100,0	100,0	100,0	100,0	100,0	100,0	100,0	100,0
ESTABLECI. FINANCIEROS	64,8	66,9	64,3	55,0	59,6	56,5	52,9	53,3	48,9	28,8	29,0	32,8	28,2
SEGUROS	13,8	10,9	8,9	18,5	8,2	7,7	1,6	9,4	9,2	11,9	12,0	10,4	10,2
SERVICIOS PRESTADOS A LAS EMPRESAS	3,7	4,1	3,4	6,5	8,8	9,2	7,8	9,0	9,7	1,6	12,7	11,2	12,1
BIENES INMUEBLES	17,7	18,1	23,4	20,0	23,4	26,6	23,7	28,3	32,2	57,7	46,3	45,5	49,5
GRAN DIVISION IX	100,0	100,0	100,0	100,0	100,0	100,0	100,0	100,0	100,0	100,0	100,0	100,0	100,0
ADMINISTRACION PUBLICA Y DEFENSA	53,5	54,6	53,2	51,8	49,9	51,3	52,5	48,7	47,1	49,0	48,1	47,6	47,2
SERVICIOS SOCIALES Y OTROS CONEXOS	37,0	35,8	37,2	39,1	39,7	40,1	38,2	42,2	43,4	41,8	41,3	42,8	43,2
DIVERSION Y ESPARCIMIENTO	1,4	1,5	1,5	1,4	1,5	1,4	1,4	1,3	1,3	1,3	1,3	1,3	1,3
SERV. PERSONAL. Y HOGARES	8,1	8,1	8,1	7,7	7,9	7,2	7,9	7,7	8,2	7,9	9,3	8,3	8,3

GRAN DIVISION Y SECTOR	CONTINUACION...												
	1980	1981	1982	1983	1984	1985	1986	1987	1988	1989	1990	1991	1992
GRAN DIVISION IV	100,0	100,0	100,0	100,0	100,0	100,0	100,0	100,0	100,0	100,0	100,0	100,0	100,0
ELECTRICIDAD	91,6	78,0	79,5	79,0	82,2	79,6	80,7	74,8	73,8	75,2	66,4	70,8	69,4
GAS	-	-	-	-	-	-	-	-	-	-	-	-	-
AGUA	8,4	22,0	20,5	21,0	17,8	20,4	19,3	25,2	26,2	24,8	33,6	29,2	30,6
GRAN DIVISION V	100,0	100,0	100,0	100,0	100,0	100,0	100,0	100,0	100,0	100,0	100,0	100,0	100,0
CONSTRUCCION PUBLICA	69,5	83,2	81,6	90,2	80,5	79,3	89,2	86,5	82,9	82,9	50,8	77,9	77,3
-NACIONAL	5,2	8,3	4,3	12,6	19,5	6,9	3,7	12,8	11,0	8,2	2,9	9,8	9,8
-PROVINCIAL													
-MUNICIPAL	64,4	74,9	77,3	77,5	61,0	72,3	87,9	73,7	71,9	74,7	47,9	68,6	68,0
CONSTRUCCION PRIVADA	30,5	16,8	18,4	9,8	19,5	20,7	10,8	13,5	17,1	17,1	49,2	22,1	22,7
GRAN DIVISION VI	100,0	100,0	100,0	100,0	100,0	100,0	100,0	100,0	100,0	100,0	100,0	100,0	100,0
COMERCIO AL POR MAYOR	19,0	21,0	22,0	29,0	27,0	22,0	24,0	25,0	29,0	34,0	31,0	31,8	32,6
COMERCIO AL POR MENOR	76,7	76,0	74,0	65,0	68,0	74,0	73,0	71,0	66,0	60,0	62,0	62,3	61,4
RESTAURANTES Y HOTELES	4,0	3,0	4,0	6,0	5,0	4,0	3,0	4,0	5,0	6,0	7,0	5,9	6,0
GRAN DIVISION VII	100,0	100,0	100,0	100,0	100,0	100,0	100,0	100,0	100,0	100,0	100,0	100,0	100,0
TRANSPORTE	83,3	86,5	88,8	81,3	82,9	80,5	82,3	76,3	74,0	39,3	39,3	47,1	45,3
ALMACENAMIENTO	0,0	0,0	0,0	0,0	0,0	0,2	0,3	0,7	3,3	43,0	43,0	33,3	35,0
COMUNICACIONES	16,7	13,5	11,2	18,7	17,0	19,3	17,4	23,0	22,7	17,8	17,8	19,6	19,7

CONTINUACION...

GRAN DIVISION Y SECTOR	1980	1981	1982	1983	1984	1985	1986	1987	1988	1989	1990	1991	1992
GRAN DIVISION VIII	100,0	100,0	100,0	100,0	100,0	100,0	100,0	100,0	100,0	100,0	100,0	100,0	100,0
ESTABLECI. FINANCIEROS	64,8	66,9	64,3	55,0	59,6	56,5	52,9	53,3	48,9	28,8	29,0	32,8	28,2
SEGUROS	13,8	10,9	8,9	18,5	8,2	7,7	1,6	9,4	9,2	11,9	12,0	10,4	10,2
SERVICIOS PRESTADOS A LAS EMPRESAS	3,7	4,1	3,4	6,5	8,8	9,2	7,8	9,0	9,7	1,6	12,7	11,2	12,1
BIENES INMUEBLES	17,7	18,1	23,4	20,0	23,4	26,6	23,7	28,3	32,2	57,7	46,3	45,5	49,5
GRAN DIVISION IX	100,0	100,0	100,0	100,0	100,0	100,0	100,0	100,0	100,0	100,0	100,0	100,0	100,0
ADMINISTRACION PUBLICA Y DEFENSA	53,5	54,6	53,2	51,8	49,9	51,3	52,5	48,7	47,1	49,0	48,1	47,6	47,2
SERVICIOS SOCIALES Y OTROS CONEXOS	37,0	35,8	37,2	39,1	39,7	40,1	38,2	42,2	43,4	41,8	41,3	42,8	43,2
DIVERSION Y ESPARCIMIENTO	1,4	1,5	1,5	1,4	1,5	1,4	1,4	1,3	1,3	1,3	1,3	1,3	1,3
SERV. PERSONAL Y HOGARES	8,1	8,1	8,1	7,7	7,9	7,2	7,9	7,7	8,2	7,9	9,3	8,3	8,3

DEFINICIONES BASICAS Y COMPLEMENTARIAS

1 - BASICAS

POBLACION

Tasa media anual de crecimiento: Es el promedio de crecimiento/decrecimiento de la población en un intervalo de tiempo determinado.

Densidad media: Relación entre la cantidad de habitantes y la superficie en km².

Índice de masculinidad: Expresa la razón de varones por cada 100 mujeres.

Población urbana: Es la población que vive en localidades de 2.000 ó más habitantes.

Tasa bruta de mortalidad: Cantidad de defunciones ocurridas durante un año por cada 1.000 habitantes a mitad del mismo año.

Tasa bruta de natalidad: Cantidad de nacimientos ocurridos durante un año por cada 1.000 habitantes a mitad del mismo año.

Esperanza de vida al nacer: Promedio de años de vida de un recién nacido de acuerdo con la probabilidad de muerte prevaleciente en el momento del nacimiento.

Índice de dependencia potencial: Proporción de población potencialmente no económicamente activa con respecto al total de la población potencialmente económicamente activa (expresa la cantidad de personas inactivas que sostiene cada individuo en edad activa).

Edad mediana: Proporción entre la suma de edades y la cantidad de individuos.

Tasa de crecimiento: Proporción entre la diferencia del stock final e inicial y el stock inicial, en porcentaje.

FAMILIAS Y HOGARES

Tasa bruta de nupcialidad: Cantidad de matrimonios producidos durante un año por cada 1.000 habitantes a mitad del mismo año.

Proporción de nacidos vivos extramatrimoniales: Proporción de nacidos vivos extramatrimoniales sobre nacidos vivos matrimoniales por 100.

Hogar censal particular: Grupo de personas, parientes o no que viven bajo un mismo techo de acuerdo con un régimen familiar, es decir, comparten sus gastos de alimentación. Las personas que viven solas constituyen, cada una, un hogar.

Tipo y composición del hogar: La presencia de servicio doméstico no fue tomada en cuenta para la clasificación por tipo del hogar (unipersonal, núcleo familiar, extendido o compuesto).

Hogar unipersonal: Jefe solamente (o jefe con empleado/s doméstico/s).

Núcleo familiar:

- Jefe con cónyuge e hijo/s.
- Jefe con cónyuge sin hijo/s.
- Jefe sin cónyuge y con hijo/s.

Hogar extendido: Jefe o núcleo familiar más otros parientes.

- Tres o más generaciones directas (ascendientes - descendientes directos o políticos de 3 o más generaciones o de 2 generaciones no consecutivas, con o sin "otros familiares").
- Dos generaciones directas (ascendientes - descendientes directos o políticos, de 2 generaciones consecutivas, con o sin "otros familiares").
- Una generación y colaterales (Jefe con o sin cónyuge con "otros familiares").

Hogar compuesto:

- Jefe y "otros no familiares".
- Núcleo familiar más "otros no familiares".
- Hogar extendido más "otros no familiares".

EDUCACION

Índice de crecimiento de la cantidad de establecimientos : Proporción en que la cantidad de establecimientos educacionales ha crecido/decrecido en un período de tiempo determinado con respecto a un año tomado como base.

Índice de crecimiento de la cantidad de docentes : Proporción en que el Nº de docentes ha crecido/decrecido en un período de tiempo determinado con respecto a un año tomado como base.

Índice de crecimiento de la matrícula escolar : Proporción en que la matrícula escolar ha crecido/decrecido en un período de tiempo determinado con respecto a un año tomado como base.

Tasa bruta de escolarización : Proporción de niños/jóvenes escolarizados pertenecientes o no a la correspondiente edad escolar respecto del total de población del grupo de edad pertinente.

Tasa neta de escolarización: Proporción de niños/jóvenes escolarizados pertenecientes a la correspondiente edad escolar respecto del total de población del grupo de edad pertinente.

Tasa de crecimiento de la escolarización: Proporción en que aumenta/disminuye la tasa de escolarización en un período de tiempo determinado con respecto a un año tomado como base.

Porcentaje de absorción bruta : Relación porcentual entre la matrícula de un nivel superior y la matrícula del nivel inferior.

SALUD

Tasa de mortalidad infantil: Cantidad anual de fallecidos menores de un año por 1.000 nacidos vivos en el mismo año.

Tasa de mortalidad neonatal: Cantidad anual de niños que fallecen sin haber cumplido 28 días por cada 1.000 nacidos vivos.

Tasa de mortalidad postneonatal: Cantidad anual de niños que fallecen entre los 28 días y los 11 meses de edad por cada 1.000 nacidos vivos.

Tasa de mortalidad de 1 a 4 años: Cantidad anual de fallecidos de 1 a 4 años por 1.000 habitantes de dicho grupo etéreo a mitad del mismo año.

Tasa de mortalidad materna: Cantidad anual de defunciones de mujeres embarazadas y dentro de los 42 días siguientes a la terminación del embarazo, independientemente de la duración y el sitio del embarazo, debido a cualquier causa relacionada con o agravada por el embarazo mismo o su atención pero no por causas incidentales o accidentales por 10.000 nacidos vivos de un mismo año.

Tasa de exceptuados del servicio militar: Cantidad anual de ciudadanos exceptuados por limitaciones de la aptitud psicofísica por cada 1.000 examinados.

Egreso : Es la salida del establecimiento de un paciente internado. Un egreso implica siempre la conclusión del período de internación y la desocupación de una cama de hospital, ya sea por alta, traslado a otro establecimiento o defunción.

Camas disponibles : Es la cantidad de camas realmente instaladas en el establecimiento en condiciones de uso para la atención de pacientes internados, independientemente de que estén o no ocupadas. La cantidad de camas disponibles puede variar diariamente debido a:

- a) que se agreguen camas por demanda estacional, emergencias, etc.
- b) que se retiren camas para reparación, desinfección, clausura temporal del servicio, etc.

Consulta médica : Es la atención por el médico a un paciente ambulatorio. Se incluye entre las consultas médicas las brindadas a un consultante sano.

Giro de camas : Proporción entre el total de egresos en un período determinado y el promedio de días-cama disponibles del mismo período.

OCUPACION

Tasa bruta de actividad: Proporción entre el total de la población económicamente activa (ocupados y desocupados) y el total de la población.

Tasa de desocupación: Proporción entre el total de la población desocupada y el total de la población económicamente activa.

Tasa de subocupación: Proporción entre el total de ocupados que trabajan menos de 35 horas semanales y desean trabajar más horas y el total de la población económicamente activa.

Tasa de cesantía: Proporción entre el total de desocupados con trabajo anterior y el total de la población económicamente activa.

INGRESO

Ingreso per cápita familiar: Es la proporción entre el total de los ingresos percibidos en un hogar y la cantidad de miembros del mismo.

Participación en el ingreso individual total: Es la proporción en que participa cada 10 % de la población, en el ingreso total.

VIVIENDA Y HABITAT

Tipo de vivienda: Existen dos clases de viviendas: las viviendas particulares y las viviendas colectivas.

Vivienda particular: Recinto de alojamiento estructuralmente separado e independiente destinado a alojar uno o más hogares censales particulares, o que, aun cuando no estuviera originariamente destinado a ese fin, fue así utilizado el día del Censo. Existen diversos tipos de vivienda particular; a los fines censales se consideraron los siguientes:

Casa: Vivienda con salida directa al exterior (sus moradores no pasan por patios, zaguanes o corredores de uso común).

Casa tipo B: La que cumpla por lo menos una de las siguientes condiciones: no tiene provisión de agua por cañería dentro de la vivienda; no dispone de retrete con descarga de agua; tiene piso de tierra u otro material que no sea cerámica, baldosa, mosaico, madera, alfombra, plástico, cemento o ladrillo tipo. El resto de las casas es considerado como casas tipo A.

Rancho o casilla: Vivienda con salida al exterior. El rancho (propio de áreas rurales) tiene generalmente paredes de adobe, piso de tierra y techo de chapa o paja. La casilla (propia de áreas urbanas) está habitualmente construida con materiales de baja calidad o de desecho.

Departamento: Vivienda con baño y cocina propios, en la que se entra por patios, zaguanes, ascensores, escaleras o pasillos interiores de uso común.

Casa de Inquilinato: Vivienda con salida independiente al exterior construida o remodelada deliberadamente para que tenga varios cuartos con salida a uno o más espacios de uso común. Algunas formas son conocidas como conventillos. Cada casa de Inquilinato era una única vivienda en cuyo interior se reconocían los hogares particulares que la habitaban.

Pensión u hotel: Vivienda donde se alojan en forma permanente hogares particulares en calidad de pensionistas, bajo un régimen especial caracterizado por el pago mensual, quincenal o semanal de su alojamiento. Se incluyen en este grupo los hoteles o pensiones no turísticos con capacidad menor de quince habitaciones en la Capital Federal y menor de diez en las provincias.

Local no construido para habitación: Lugar no destinado originariamente a vivienda, pero que estaba habitado el día del Censo.

Vivienda móvil: Que puede transportarse a distintos lugares (barco, vagón de ferrocarril, casa rodante, etc.).

Vivienda colectiva: Recinto de alojamiento estructuralmente separado e independiente, destinado a alojar un hogar colectivo, o aquel que, si bien no originariamente destinado a ese fin, se utilizó así el día del Censo. Existen diferentes tipos de viviendas colectivas. A los fines censales se consideraron los siguientes:

Hogar de ancianos : Vivienda colectiva donde se alojan ancianos en calidad de internos que se les brinda alimentación, hospedaje y atención terapéutica. Se incluyeron en esta categoría los geriátricos, ancianatos, etcétera.

Hogar de menores : Alojamiento de menores (niños o adolescentes) separados de su familia, a los que se ofrece hospedaje y alimentación. Se incluyeron en esta categoría orfanatos, asilos, reformatorios, correccionales, etcétera.

Colegio internado : Vivienda donde se alojan niños o jóvenes en calidad de internados o pupilos, por razones de estudio. Se incluyeron en esta categoría las residencias estudiantiles.

Campamento/Obrador : Recinto destinado a alojar temporariamente a civiles que desarrollan conjuntamente actividades económicas. Se incluyeron en esta categoría los campamentos establecidos para alojar a mineros, trabajadores agrícolas, de obras públicas u otro tipo de actividad, a los embarcados no militares, etcétera.

Hospital : Vivienda colectiva destinada a la prestación de servicios de salud. En él se consideró alojado un hogar colectivo integrado por los enfermos y el personal sanitario que pernoctó en el hospital la víspera del Censo y estuvo presente en ocasión del relevamiento (enfermeras, médicos, laboratoristas, personal de maestranza, etcétera).

Prisión : Vivienda donde se alojan encausados o condenados. El hogar colectivo se consideró integrado por esas personas y por el personal de guardia que pernoctó allí la víspera del Censo y se halló presente en el momento del relevamiento.

Cuartel : Edificio donde se alojan fuerzas militares, policiales o de seguridad.

Hogar de religiosos : Alojamiento de los integrantes de una orden o comunidad religiosa.

Hotel : Vivienda colectiva donde habitan transitoriamente huéspedes que pagan diaria, semanal o quincenalmente su alojamiento en cuartos amueblados. Generalmente están encuadrados en la legislación vigente para este tipo de establecimientos, exhibida en lugares visibles. Se incluyen en este grupo los hoteles turísticos y los no turísticos no considerados viviendas particulares.

Tenencia de la vivienda :

Propietario de la vivienda y el terreno : El hogar con derecho a usar o disponer de la vivienda y el terreno, aún cuando no se haya completado su pago total. Se incluyen los que tienen la posesión de la vivienda y del terreno, aunque no hayan escriturado. El propietario del departamento también lo es del terreno.

Propietario de la vivienda solamente : El hogar que no tiene la posesión del terreno en el que está la vivienda. Generalmente se trata de viviendas en terrenos fiscales o en villas de emergencia.

Inquilino o arrendatario : El hogar que debe pagar al propietario el uso de la vivienda o del terreno.

Ocupante por relación de dependencia : El hogar que recibe el uso de la vivienda o del terreno como parte de pago por el trabajo de alguno o algunos de sus integrantes.

Ocupante por préstamo, cesión o permiso : El hogar que usa la vivienda o el terreno por préstamo (documentado o no) del propietario.

Ocupante de hecho : El hogar que hace uso de la vivienda sin autorización de su propietario (sea éste privado o estatal), aunque efectúe algún pago a terceros por usarla. Se incluyen en esta categoría todos los casos de tomas o usurpaciones de viviendas o edificios.

Otro : Incluye los casos que no pueden ser clasificados en las opciones precedentes.

Hacinamiento de hogares : Proporción entre el total de hogares que conviven con uno o más hogares en una misma vivienda y el total de viviendas, en porcentaje.

SEGURIDAD PUBLICA

Tasa de delincuencia: Proporción entre el total de delitos registrados y el total de la población por 10.000.

Reincidencia : Habrá reincidencia siempre que quien hubiera cumplido total o parcialmente, pena privativa de la libertad impuesta por un tribunal del país, cometiera un nuevo delito punible también con esa clase de pena.

Reincidencia genérica : Cuando el delito pertenece a cualquiera de los tipos delictuosos.

Reincidencia específica : Cuando los delitos pertenecen a un mismo tipo pero de distinto capítulo del mismo.

Reincidencia específica delictual : Cuando el delito pertenece al mismo tipo y capítulo. Se denomina capítulo a aquel que corresponde a las subdivisiones de los tipos de delito del Código Penal Argentino.

Tasa de reincidencia : Proporción entre la cantidad total de reincidentes y el total de condenados para un mismo año.

Tasa de inculpación : Proporción entre el total de inculcados (supuestos autores de hechos delictuosos) y el total de la población por 10.000.

TIEMPO LIBRE

Tasa de crecimiento de espectadores al cine : Proporción en que aumenta o disminuye la concurrencia al cine en un período de tiempo determinado con respecto a un año tomado como base.

Circulación bruta de revistas nacionales y extranjeras: Es la cantidad total de ejemplares de revistas distribuidas por las editoriales asociadas.

Circulación neta pagada por edición de diarios y revistas : Es la cantidad de ejemplares efectivamente pagadas. Es la circulación bruta menos las devoluciones.

2 - COMPLEMENTARIAS

Población económicamente activa: Es el conjunto de personas que tienen, por lo menos, una ocupación o que sin tenerla, la busca activamente. Dentro de tal conjunto y de acuerdo siempre con las dimensiones mencionadas, es posible distinguir a dos subconjuntos: el de los ocupados y el de los desocupados.

Ocupados: Es el conjunto de personas que tienen por lo menos una ocupación. Operacionalmente se considera que un individuo es ocupado cuando ha trabajado durante una hora en forma remunerada ó 15 horas de manera no remunerada durante la semana de referencia. El criterio del mínimo de una hora se ha conservado en función de mantener la comparabilidad de los datos emergentes de la Encuesta Permanente de Hogares (E.P.H.), con los de su antecesora más directa, la Encuesta de Empleo y Desempleo, así como con los estudios inherentes al tema tanto en el orden nacional como internacional. No obstante y dado que la encuesta recolecta información acerca de las horas efectivamente trabajadas en la semana de referencia se está en condiciones de realizar a posteriori una reinterpretación de los datos obtenidos, en función de criterios más rigurosos.

Desocupados: Es el conjunto de personas que no teniendo ocupación, la busca activamente.

Subocupados : Es aquel conjunto de ocupados que trabajan un lapso menor al considerado "socialmente normal", siempre que no se deba a causas voluntarias. Se trata de los ocupados que trabajan menos de 35 horas semanales, deseando hacerlo por un tiempo mayor.

Delito: Es imposible dar una definición de delito sin afiliarse a una de las tantas tendencias en que la doctrina se ha dividido y subdividido. El delito fue siempre una valoración jurídica, cambiante como los tiempos. Empero es posible extraer un denominador común y es la Ley. El obrar humano, penado por la Ley, da la primera idea de delito. Se puede decir que es delito toda acción u omisión penada por la Ley. De esta definición se llega a la siguiente conclusión : 1) que ningún hecho puede considerarse delito si antes no está previsto como tal en el Código Penal o en una Ley especial 2) que se puede cometer por acción u omisión. Los primeros son aquellos que se ejecutan realizando un acto prohibido por la Ley. Los segundos son aquellos que se cometen no haciendo algo ordenado o dispuesto por la Ley.

Inculcados: Se utiliza en las estadísticas criminales haciendo referencia al supuesto autor del hecho delictivo que se registra tanto a nivel de la policía (en los delitos con intervención policial) como de los juzgados (en denuncias y querrelas). El inculcado puede ser conocido o no, puede conocerse su sexo y su mayoría o no de edad o nada acerca suyo.

Hechos delictuosos contra la propiedad: Se ha criticado con razón esta expresión; la más apropiada sería delitos contra el patrimonio, pues lo que la Ley protege al reprimir los hechos indicados no es la propiedad sino el patrimonio, y patrimonio es el conjunto de bienes de una persona. La Ley penal tutela el dominio, estableciendo sanciones contra el que despoja a su titular de la cosa que posee. Este rubro agrupa a los siguientes delitos: hurto, abigeato, robo, extorsión, secuestro extorsivo, estafas y otras defraudaciones, usura, quiebra fraudulenta y culpable, concurso civil, insolvencia fraudulenta, usurpación y daño.

(La información presentada se refiere exclusivamente a aquéllos en los que ha habido una denuncia registrada en la policía, esto es "con intervención policial").

Hechos delictuosos contra la honestidad: Hay dificultades para hallar una denominación genérica que cubra al conjunto de delitos que suelen agruparse en esta categoría y hasta la definición misma de honestidad suscita divergencias. La Ley penal restringe el concepto a lo meramente sexual a tal punto que Soler define honestidad diciendo que "es una exigencia de corrección y respeto impuesta por las buenas costumbres en las relaciones sexuales".

El Código Penal Argentino bajo el mismo epígrafe legisla sobre el adulterio, la violación y el estupro, la corrupción y los ultrajes al pudor y el rapto. En todos ellos excepto en uno puede hallarse el común denominador de protección de la honestidad. Escapa a la inclusión el delito de adulterio que tutela la fe conyugal.

Además de los delitos señalados esta categoría comprende el abuso deshonesto, explotación de ganancias provenientes de la prostitución, trata de personas y publicaciones obscenas. (La información presentada se refiere exclusivamente a aquellos en los que ha habido una denuncia registrada en la policía, esto es, "con intervención policial").

Sentencia: Es la decisión judicial que pone fin a la causa criminal y resolviendo sobre la condena o absolución del procesado.

Sentencia condenatoria: Es la que acepta en todo o en parte las pretensiones del actor o querellante lo cual se traduce en la imposición de una pena.

Mortalidad Infantil "Criterios de evitabilidad": Los criterios se refieren a "evitabilidad" de las defunciones debida a causas reducibles, entre otras acciones, por las desarrolladas en un servicio de salud y fueron definidos tomando como base la lista detallada de la Clasificación Internacional de Enfermedades, C.I.E. 9a. Revisión (1).

Los agrupamientos seleccionados para defunciones neonatales (menores de 28 días) son los siguientes:

- a) Reducibles por buen control del embarazo, reducibles por buena atención en el parto, reducibles por diagnóstico y tratamiento precoz, otras reducibles parcialmente reducibles por buen control del embarazo.
- b) No evitables desconocidas y otras causas.

Para las defunciones post-neonatales (de 28 días a 11 meses) se consideran los siguientes agrupamientos:

- a) Reducibles por prevención, reducibles por diagnóstico y tratamiento precoz, otras reducibles, parcialmente reducibles.
- b) No evitables, desconocidas y otras causas.

La información a nivel de total que se presenta se obtuvo de agregar los agrupamientos incluidos en el punto a) de las defunciones neo y post-neonatales.

(1) Solamente una categoría, Infecciones propias del período perinatal (771), se desagregó a nivel del cuarto dígito a fin de obtener información correspondiente a las patologías de suma importancia como lo son "tétanos neonatal" (771.3) y "septicemia" (771.8).