

# Encuesta Nacional de Uso del Tiempo 2021

## Resultados preliminares

Abril de 2022



## Encuesta Nacional de Uso del Tiempo 2021

### Resultados preliminares

Instituto Nacional de Estadística y Censos (INDEC)

Abril de 2022

**Dirección:** Marco Lavagna

**Dirección Técnica:** Pedro Ignacio Lines

**Dirección de Gestión:** Alejandro Cristian García

**Dirección Nacional de Estadísticas de Condiciones de Vida:** Guillermo Manzano

**Dirección de Estudios de Ingresos y Gastos de los Hogares:** Gabriel Viú

**Dirección Nacional de Estadísticas Sociales y de Población:** Gladys Massé

**Dirección de Estadísticas Sectoriales:** Andrea Lorenzetti

**Dirección Nacional de Metodología e Infraestructura Estadística:** Gerardo Mitas

**Dirección de Metodología e Innovación Estadística:** Alejandra Clemente

**Dirección General de Difusión y Comunicación:** María Silvina Viazi

**Coordinación de Producción Gráfica y Editorial:** Marcelo Costanzo

### Equipo técnico de la Dirección de Estudios de Ingresos y Gastos de los Hogares

**Coordinación General de la ENUT 2021:** Giselle Pablovsky (coordinadora), Matías Beccaria, Kevin Bellen

**Redacción de contenidos:** Ariel Farías, Valeria Giner, Andrea Gómez, Gustavo Forte, Laura Rodríguez, Leticia Torres, Silvina Ramos

**Análisis y procesamiento:** Ileana Penna (coordinadora), Agustín Benencia, Mauro López, Diego Florio

**Relevamiento:** Ariel Rabasa (coordinador), Juan Mori, Matías Pijuán, Bárbara Blanco

Agradecemos a Santiago Boffi, quien fue titular de la Dirección de Estudios de Ingresos y Gastos de los Hogares (DEIGH) durante gran parte del desarrollo de la ENUT 2021, por el impulso y sus contribuciones permanentes para el éxito del proyecto.

**Coordinación de la publicación:** Luz García Balcarce y Francisco Morel Orge

**Diseño, edición y revisión:** Belén Mestralet, Constanza Vázquez Gagliardi; Mariana Alonso y Paula Soto Quiroga.

ISBN 978-950-896-617-9

Instituto Nacional de Estadística y Censos

Encuesta Nacional de Uso del Tiempo 2021 : resultados preliminares / 1a ed. - Ciudad Autónoma de Buenos Aires : Instituto Nacional de Estadística y Censos - INDEC, 2022.

Libro digital, PDF

Archivo Digital: descarga y online

ISBN 978-950-896-617-9

1. Estadísticas. 2. Encuestas. I. Título.

CDD 318.2



Queda hecho el depósito que fija la Ley 11.723. Libro de edición argentina. Buenos Aires, abril de 2022

Los resultados que se presentan a continuación están disponibles gracias a la invaluable participación de la población en las encuestas del Instituto Nacional de Estadística y Censos (INDEC). Agradecemos la información brindada por cada persona para que ello sea posible, mientras trabajamos en forma continua con el objetivo de ofrecer estadísticas de calidad para la Argentina.

### Signos convencionales y siglas utilizados

/// Dato que no corresponde presentar

- Cero absoluto

• En los cuadros con resultados agregados, puede haber discrepancias en los totales debidas al redondeo.

Los cuadros en formato .xls se encuentran disponibles desde el siguiente enlace: [https://www.indec.gov.ar/ftp/cuadros/sociedad/cuadros\\_enut\\_2021.xls](https://www.indec.gov.ar/ftp/cuadros/sociedad/cuadros_enut_2021.xls)

### Publicaciones del INDEC

Las publicaciones editadas por el Instituto Nacional de Estadística y Censos están disponibles en [www.indec.gov.ar](http://www.indec.gov.ar) y en el Centro Estadístico de Servicios, ubicado en Av. Presidente Julio A. Roca 609 C1067ABB, Ciudad Autónoma de Buenos Aires, Argentina. También pueden solicitarse al teléfono +54 11 5031-4632 en el horario de atención al público de 9:30 a 16:00.

Correo electrónico: [ces@indec.gov.ar](mailto:ces@indec.gov.ar)

Calendario anual anticipado de informes: [www.indec.gov.ar/indec/web/Calendario-Fecha-0](http://www.indec.gov.ar/indec/web/Calendario-Fecha-0)



INDECArgentina

## Índice general

Presentación	4
Características de la encuesta	5
Resumen ejecutivo	6
<b>Principales resultados</b>	7
Metodología	20
Glosario	24

## Índice de cuadros

Cuadro 1	Tasa de participación de la población de 14 años y más por grupo de actividad según sexo. Año 2021	10
Cuadro 2	Tasa de participación de la población de 14 años y más en el trabajo total, trabajo en la ocupación y trabajo no remunerado, por grupo de edad según sexo. Año 2021	12
Cuadro 3	Tasa de participación de la población de 14 años y más en el trabajo total, trabajo en la ocupación y trabajo no remunerado, por nivel educativo según sexo. Año 2021	15
Cuadro 4	Tasa de participación de la población de 14 años y más en el trabajo total, trabajo en la ocupación y trabajo no remunerado, por tipo de hogar según sexo. Año 2021	17
Cuadro 5	Porcentaje de población de 14 años y más que realiza actividades de trabajo total, el trabajo en la ocupación y actividades relacionadas y el trabajo no remunerado, por región según sexo. Año 2021	19

## Índice de gráficos

Gráfico 1	Tasa de participación de la población de 14 años y más por grupo de actividad. Año 2021	7
Gráfico 2	Tasa de participación de la población de 14 años y más en el trabajo total, el trabajo en la ocupación y el trabajo no remunerado según sexo. Año 2021	8
Gráfico 3	Tasa de participación de la población de 14 años y más en actividades de trabajo no remunerado, por tipo de trabajo según sexo. Año 2021	9
Gráfico 4	Tasa de participación de la población de 14 años y más en el trabajo total, en el trabajo en la ocupación y en el trabajo no remunerado según grupos de edad. Año 2021	11
Gráfico 5	Tasa de participación de la población de 14 años y más en el trabajo en la ocupación y en el trabajo no remunerado por sexo, según grupos de edad. Año 2021	12
Gráfico 6	Tasa de participación de la población de 14 años y más en actividades de trabajo en la ocupación y actividades relacionadas por nivel educativo según sexo. Año 2021	14
Gráfico 7	Tasa de participación de la población de 14 años y más en actividades de trabajo no remunerado por nivel educativo según sexo. Año 2021	14
Gráfico 8	Tasa de participación de la población de 14 años y más en el trabajo en la ocupación y en el trabajo no remunerado por sexo, según condición de demandantes de cuidado en el hogar. Año 2021	16
Gráfico 9	Tasa de participación de la población de 14 años y más en el trabajo no remunerado, por sexo según región. Año 2021	18

## Presentación

Las personas realizan distintas actividades a lo largo del día para satisfacer sus necesidades y las de su entorno usando el tiempo de diferente manera. Estas actividades humanas pueden dividirse en actividades productivas y no productivas. Entre las primeras se encuentra el trabajo en todas sus formas, mientras que las no productivas aluden a las actividades de tipo personal.

El concepto de trabajo, como categoría histórica, ha variado a lo largo del tiempo. Inicialmente, el trabajo estaba vinculado a las actividades productivas ligadas al mercado. Sin embargo, estas constituyen solo una parte del trabajo productivo: desde hace ya varias décadas que el trabajo no remunerado –doméstico, de cuidado y voluntario– se considera en el mismo nivel que el trabajo ligado al mercado.

El trabajo no remunerado cumple con un doble rol dentro del sistema económico y social. Por un lado, produce fuerza de trabajo materialmente, alimentándola y cuidándola. En este sentido, las actividades no remuneradas garantizan el bienestar efectivo de la población, mediando entre la adquisición de bienes y servicios, y su consumo. Por otro lado, produce fuerza de trabajo de manera simbólica, transmitiendo valores esenciales para el desempeño en la sociedad. De este modo, el trabajo no remunerado emerge como una dimensión central del bienestar y del desarrollo humano que produce valor.

Desde la producción estadística, las encuestas de uso del tiempo son herramientas metodológicas de recolección de información que permiten medir las actividades que realizan las personas en un período y el tiempo que le destinan a cada una de ellas. Asimismo, estas encuestas son insumos privilegiados para dar cuenta de las distintas formas de trabajo, en la ocupación y, principalmente, en el no remunerado.

En 2021, entre octubre y diciembre, la Dirección de Estudios de Ingresos y Gastos de los Hogares (DEIGH) y la Dirección de Estadísticas Sectoriales (DES) del INDEC, junto a las direcciones provinciales de estadística (DPE) de todo el país llevaron a cabo la primera Encuesta Nacional de Uso del Tiempo (ENUT 2021).

La ENUT 2021 tiene como objetivo dar a conocer, caracterizar y cuantificar el uso del tiempo y la participación de esta población en las distintas formas de trabajo: el trabajo en la ocupación y el no remunerado. También se propone visibilizar las desigualdades socioeconómicas y de género en el uso del tiempo y caracterizar a la población demandante de cuidado y el acceso a los servicios que lo brindan a través de instituciones responsables de proveerlo. En esta publicación se incluyen los primeros resultados que surgen de la encuesta: el porcentaje de personas de 14 años y más que realizan las distintas actividades a lo largo de un día de referencia, junto con las tasas por sexo y variables de corte adicionales como grupo de edad, nivel educativo alcanzado y región estadística. En la próxima edición se expondrán en detalle los resultados definitivos, que incluyen la intensidad de las tasas de participación en cada actividad.

Las sociedades modernas son complejas y cambiantes. Desde las oficinas nacionales de estadística, en línea con la tendencia global y la creciente demanda de información, tenemos la obligación de acompañar esta dinámica para estudiar y entender los fenómenos y dar un salto de calidad en las estadísticas producidas.

**Lic. Marco Lavagna**

Director del INDEC

## Características de la encuesta

La ENUT 2021 contiene dos bloques temáticos: uno enfocado en el hogar y otro individual para una persona de 14 años o más seleccionada al azar dentro del hogar.

En el bloque del hogar se relevan aspectos de la vivienda y del hogar, características sociodemográficas, laborales y de ingresos de sus componentes, y se identifica a las personas demandantes de cuidado –menores de hasta 13 años y personas de 14 años y más que requieran cuidado o ayuda para realizar actividades básicas de la vida diaria–. Asimismo, se recaba información sobre la forma en que se organiza el cuidado a través de sus principales efectores –el Estado, el mercado, los hogares y la comunidad, y sus diversas combinaciones–, su modalidad de financiamiento, los responsables de realizar las tareas domésticas en el propio hogar y el cuidado de personas mayores a cargo.

El bloque individual tiene como fin relevar la participación e intensidad que las personas les dedican a las distintas actividades lo largo de un día. Para ello, se aplicó un diario de actividades a un miembro seleccionado del hogar de 14 años y más y se identificó el día de la semana al que refieren las preguntas. En el diario, a través de una grilla que abarca entre las 00:00 y las 23:59 horas del día anterior a la encuesta, se registraron todas las actividades que la persona seleccionada realizó y su duración, con intervalos de 10 minutos dentro de cada hora. En cada intervalo de tiempo era posible registrar hasta 3 actividades en simultáneo.

En esta primera edición se presenta la tasa de participación de la población en cada una de las actividades, y el análisis de las diferencias por sexo y de las variables sociodemográficas seleccionadas. En una próxima publicación, prevista para el segundo semestre de 2022, se incluirán otras dimensiones que permitirán un análisis más complejo, ya que se incorporarán los siguientes ejes:

- Indicadores de tiempo promedio por actividad a nivel del total de población (tiempo social) así como por participantes efectivos según variables sociodemográficas seleccionadas, lo que permitirá mostrar las diferencias por sexo y nivel socioeconómico en la intensidad de la participación. Asimismo, se podrá caracterizar a la población según la simultaneidad de actividades.
- Información de las estrategias que desarrollan los hogares para organizar el cuidado de aquellos miembros que lo demandan.



# Resumen ejecutivo

## Tasas de participación en las distintas formas de trabajo

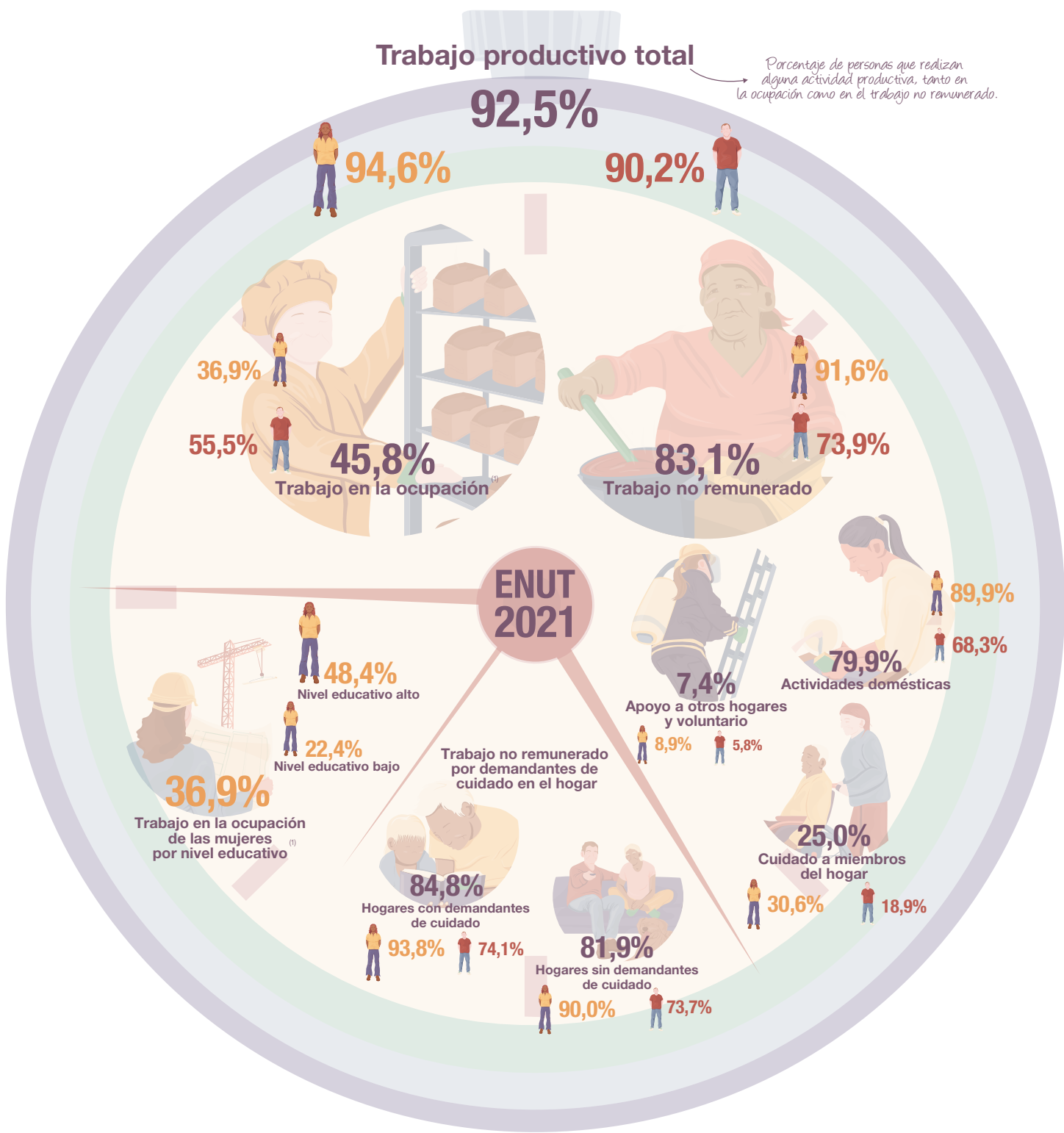

(1) Incluye la producción de bienes para el autoconsumo.

**Nota:** las tasas de participación corresponden a las personas que realizan alguna actividad en las distintas formas de trabajo sin apertura por intensidad.

**Fuente:** INDEC, Encuesta Nacional de Uso del Tiempo (ENUT 2021). Resultados preliminares.

## Principales resultados

De acuerdo con la Clasificación de Actividades de Uso del Tiempo para América Latina y el Caribe (CAUTAL), entre las actividades que realizan las personas se distinguen tres grandes grupos. Por un lado, se encuentran las **actividades personales**, que incluyen las actividades de cuidado personal y todas aquellas que no pueden ser llevadas a cabo por terceros para el beneficio de una persona. Por otro lado, se incluyen las actividades relacionadas con el **trabajo en la ocupación y la producción de bienes para el autoconsumo** y, finalmente, las actividades relacionadas con el **trabajo no remunerado**, que incluye el trabajo doméstico, el cuidado a miembros del hogar y el trabajo no remunerado para otros hogares, para la comunidad y voluntario.

**Diagrama 1. Clasificación de actividades de uso del tiempo para América Latina y el Caribe (CAUTAL)**



En lo que respecta a las actividades personales, todas las personas realizan alguna actividad de este tipo; específicamente, todas efectúan tareas de autocuidado (100%). A su vez, el 90,4% hace uso de medios de comunicación; el 50,0% realiza actividades de convivencia y recreación; y el 13,9% de las personas tiene alguna actividad vinculada al estudio. En estas actividades no se observan diferencias por sexo.

**Gráfico 1. Tasa de participación de la población de 14 años y más por grupo de actividad. Año 2021**

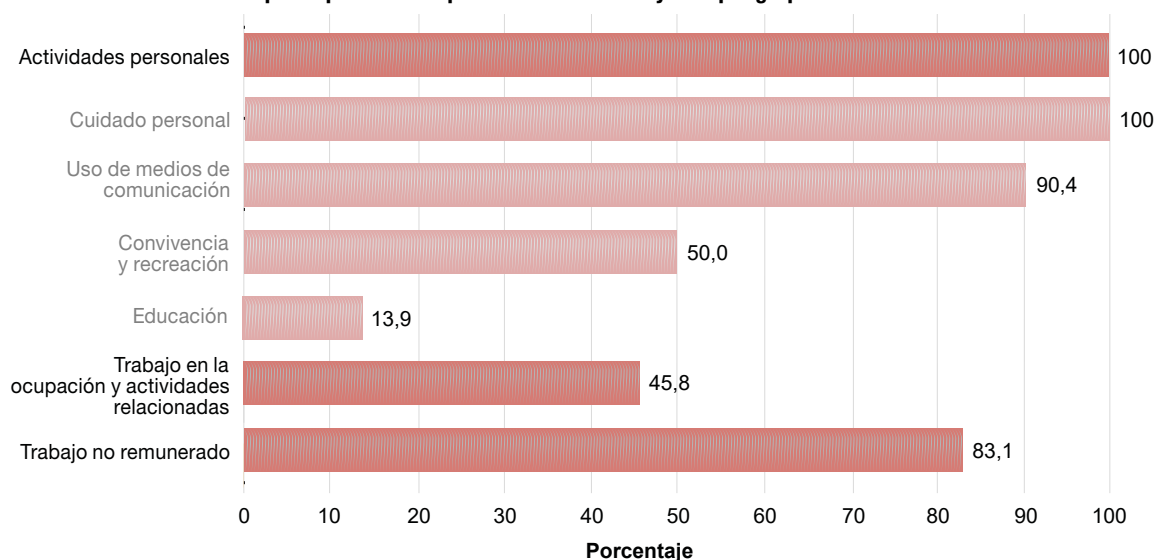

**Nota:** comprende 31 aglomerados de la EPH y localidades con 100.000 y más habitantes según el CNPHyV 2010.  
**Fuente:** INDEC, Encuesta Nacional de Uso del Tiempo (ENUT 2021). Resultados preliminares.



En relación con las actividades productivas, el 45,8% de las personas de 14 años y más realiza trabajo en la ocupación y actividades relacionadas<sup>1</sup>, y un 83,1% lleva a cabo tareas de trabajo no remunerado. De esta manera, cuando se considera el total del trabajo, el 92,5% de las personas mayores de 14 años realiza alguna actividad de carácter productivo. Sin embargo, la participación en las distintas actividades de trabajo varía de acuerdo al sexo.

En el **trabajo en la ocupación**, el porcentaje de varones que lo realiza (55,5%) supera al de sus pares mujeres (36,9%). Por su parte, ellas desarrollan el trabajo no remunerado en mayor proporción: el 91,6% de las mujeres realiza trabajo doméstico, de cuidado o de apoyo a otros hogares o voluntario mientras que, en el caso de los varones, lo hace el 73,9%. De esta manera, el hecho de que una mayor proporción de mujeres realice trabajo no remunerado hace que la tasa de participación en el trabajo total de ellas sea mayor a la de sus pares varones.

Como se observa en el gráfico 2, la proporción de mujeres que realiza **actividades productivas**, es decir que realiza trabajo en la ocupación o no remunerado, es del 94,6%, mientras que entre los varones lo hace el 90,2%.

**Gráfico 2. Tasa de participación de la población de 14 años y más en el trabajo total, el trabajo en la ocupación y el trabajo no remunerado según sexo. Año 2021**

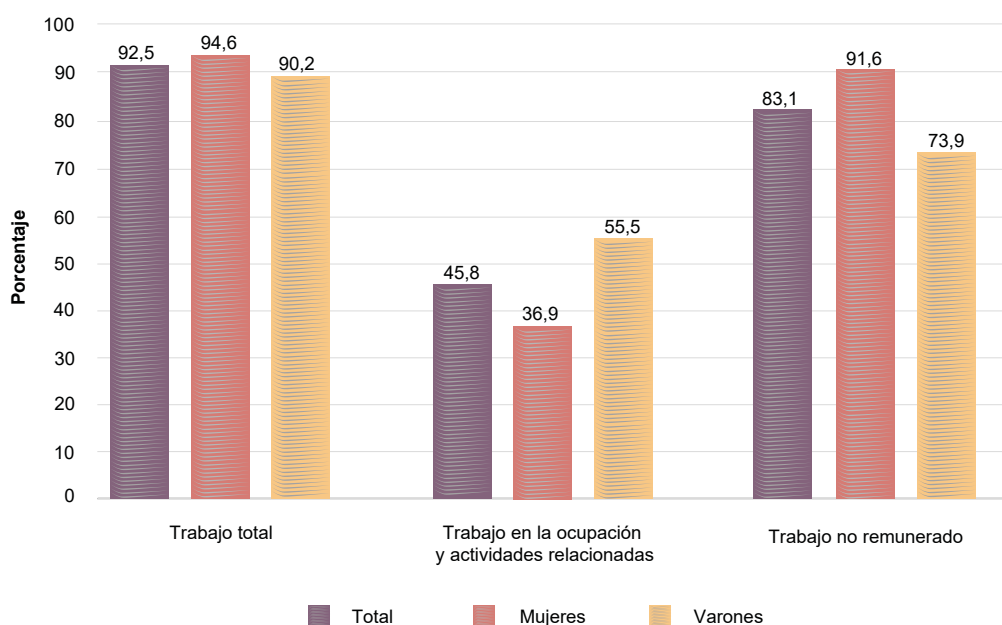

**Nota:** comprende 31 aglomerados de la EPH y localidades con 100.000 y más habitantes según el CNPhyV 2010.  
**Fuente:** INDEC, Encuesta Nacional de Uso del Tiempo (ENUT 2021). Resultados preliminares.

<sup>1</sup> La categoría de la CAUTAL "Trabajo en la ocupación y producción de bienes para el autoconsumo" incluye las actividades de trabajo en la ocupación, la búsqueda de trabajo, el traslado a actividades laborales y las actividades de producción de bienes para el autoconsumo. Su medición se efectuó a través de un diario de actividades en un día de referencia. Los resultados que surgen de la ENUT no son comparables con aquellos que se obtienen a través de la metodología de captación de las encuestas de fuerza de trabajo.



Al analizar la participación en las distintas formas de trabajo no remunerado se observan diferencias por sexo (gráfico 3). En el trabajo doméstico, la actividad de las mujeres alcanza casi el 90%, mientras que entre los varones se ubica en el 68,3%. Por su parte, en relación con las tareas de cuidado, la participación de las mujeres supera el 30%; en cambio, la de los varones no llega al 19%. Por último, si bien minoritaria, la participación en el trabajo voluntario realizado para la comunidad, para instituciones sin fines de lucro y como apoyo para otros hogares, se encuentra feminizada: la de los varones representa dos tercios de la de las mujeres (8,9% para mujeres frente a 5,8% para varones).

**Gráfico 3. Tasa de participación de la población de 14 años y más en actividades de trabajo no remunerado, por tipo de trabajo según sexo. Año 2021**

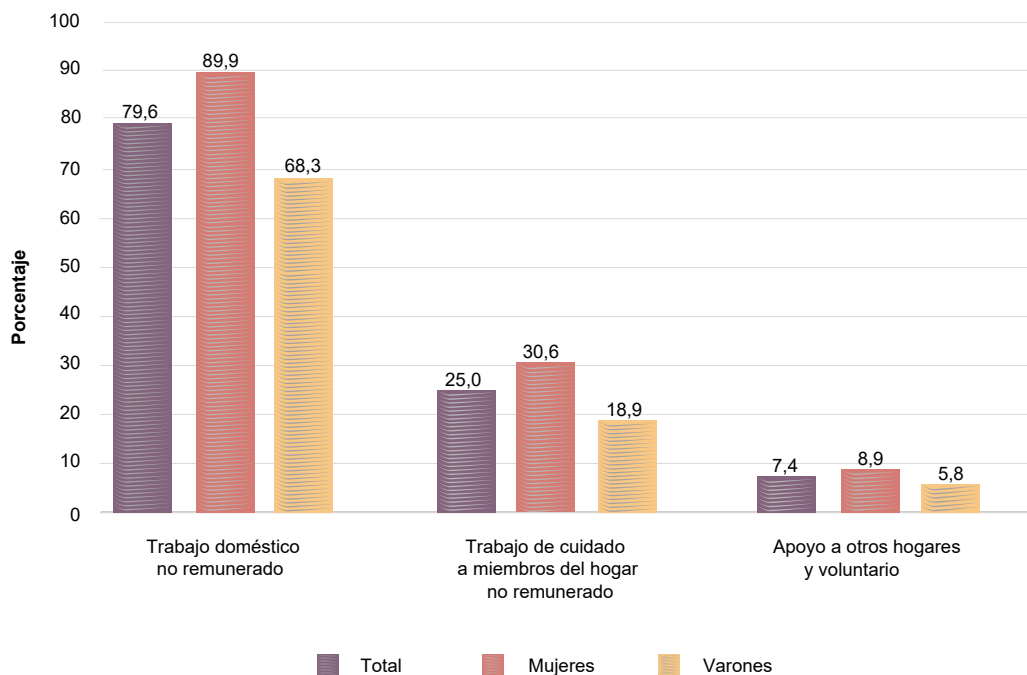

**Nota:** comprende 31 aglomerados de la EPH y localidades con 100.000 y más habitantes según el CNPhyV 2010.  
**Fuente:** INDEC, Encuesta Nacional de Uso del Tiempo (ENUT 2021). Resultados preliminares.



Cuadro 1.

## Tasa de participación de la población de 14 años y más por grupo de actividad según sexo. Año 2021

Tipo de actividad	Tasa de participación en %		
	Total	Mujeres	Varones
<b>Trabajo total</b>	<b>92,5</b> 91,6 - 93,4	<b>94,6</b> 93,5 - 95,6	<b>90,2</b> 88,7 - 91,8
<b>Trabajo no remunerado</b>	<b>83,1</b> 82,0 - 84,3	<b>91,6</b> 90,4 - 92,8	<b>73,9</b> 71,8 - 75,9
Cuidado a miembros del hogar	25,0 23,6 - 26,4	30,6 28,6 - 32,6	18,9 17,1 - 20,7
Doméstico	79,6 78,4 - 80,7	89,9 88,6 - 91,1	68,3 66,1 - 70,5
No remunerado para otros hogares, para la comunidad y voluntario	7,4 6,6 - 8,2	8,9 7,8 - 10,0	5,8 4,8 - 6,9
<b>Trabajo en la ocupación y producción de bienes para el autoconsumo (1)</b>	<b>45,8</b> 44,2 - 47,4	<b>36,9</b> 35,0 - 38,8	<b>55,5</b> 53,1 - 57,9
Trabajo en la ocupación	45,2 43,6 - 46,7	36,4 34,5 - 38,3	54,7 52,3 - 57,1
<b>Actividades personales</b>	<b>100,0</b> 100 - 100	<b>100,0</b> 100 - 100	<b>100,0</b> 100 - 100
Educación	13,9 12,8 - 14,9	14,8 13,2 - 16,5	12,8 11,3 - 14,3
Uso de medios de comunicación	90,4 89,4 - 91,4	89,4 88,1 - 90,7	91,5 90,2 - 92,8
Convivencia y recreación	50,0 48,3 - 51,7	49,8 47,7 - 52,0	50,2 47,8 - 52,6
Cuidado personal	100,0 100 - 100	100,0 100 - 100	100,0 100 - 100

● Intervalo de confianza.

(1) No se presentan las tasas de producción de bienes de autoconsumo debido a que la estimación no es confiable porque el coeficiente de variación es superior a 33,3%, la cantidad de casos involucrados es insuficiente o la proporción es menor al 5%.

**Nota:** comprende 31 aglomerados de la EPH y localidades con 100.000 y más habitantes según el CNPHyV 2010.  
**Fuente:** INDEC, Encuesta Nacional de Uso del Tiempo (ENUT 2021). Resultados preliminares.

## Tasas de participación por grupos de edad

La participación en las distintas formas de trabajo varía según la etapa de la vida que transitan las personas. La mayor participación en el trabajo total –tanto remunerado como no remunerado– se observa entre los 30 y 64 años: el 97,7% de las personas de ese grupo de edad realiza alguna actividad de tipo productiva, mientras que en los mayores de 65 años el nivel es del 92,9%, y en las personas de hasta 29 años, del 83,3%.

La dinámica de participación en actividades productivas por grupo de edad difiere según el tipo de trabajo –en la ocupación o no remunerado– que se trate. En el caso del **trabajo en la ocupación**, son los adultos de entre 30 y 64 años quienes alcanzan la mayor tasa de participación (59,5%). A partir de los 65 años, y en coincidencia con el retiro del mercado laboral, la proporción de personas que realiza este tipo de trabajo es la más baja (16,5%).

En cambio, con relación al **trabajo no remunerado**, la realización de tareas se incrementa con la edad: en el grupo de 14 a 29 años alcanza al 74,2%; en las edades centrales aumenta al 86,6%; y, finalmente, entre quienes tienen 65 años o más supera el 89%.

Gráfico 4.

**Tasa de participación de la población de 14 años y más en el trabajo total, en el trabajo en la ocupación y en el trabajo no remunerado según grupos de edad. Año 2021**

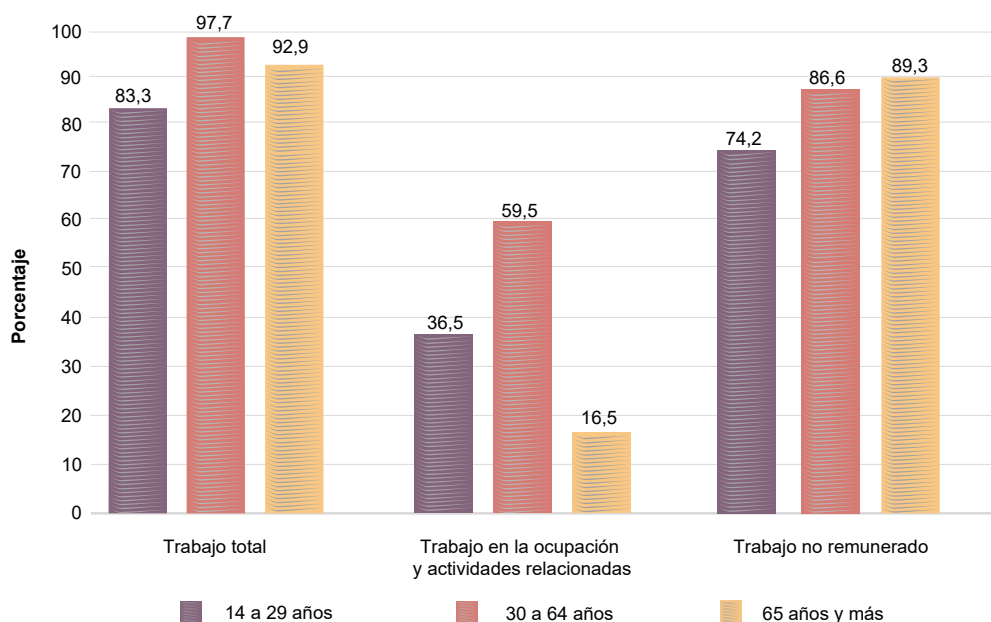

**Nota:** comprende 31 aglomerados de la EPH y localidades con 100.000 y más habitantes según el CNPHyV 2010.  
**Fuente:** INDEC, Encuesta Nacional de Uso del Tiempo (ENUT 2021). Resultados preliminares.

Si al análisis por grupo de edad se incorpora la dimensión sexo (gráfico 5), se puede observar que las diferencias en las tasas de participación entre varones y mujeres varían según el tipo de actividad productiva. En el caso del trabajo en la ocupación, son los adultos de ambos sexos de entre 30 y 64 años quienes alcanzan la mayor tasa de participación –71,4% de los varones y 48,5% de las mujeres–. Más allá de estos niveles elevados, es en esta etapa donde se registran las mayores brechas de participación, con 22,9 puntos porcentuales (p.p.) más para los varones. A partir de los 65 años, disminuye la proporción de personas que realiza este tipo de trabajo, aunque se mantienen niveles más altos para los varones: mientras éstos registran una tasa de 23,9%, la de las mujeres alcanza al 10,9% y la brecha desciende a 13 p.p.

En lo que respecta al trabajo no remunerado, la realización de las tareas se incrementa con la edad y se reducen las diferencias entre varones y mujeres. En las edades jóvenes (14 a 29 años), el 83,0% de las mujeres realiza trabajo no remunerado, contra el 65,4% de los varones (más de 17 p.p. de diferencia). En cambio, en los mayores de 65 años, el 94,1% de las mujeres realiza este tipo de trabajo, mientras que en los varones alcanza el 83,1% (la diferencia se reduce a 11 p.p.).

Cabe destacar la participación de este grupo etario en el trabajo de apoyo a otros hogares y voluntario para instituciones sin fines de lucro o para la comunidad (10,7%); la participación de las mujeres en estas actividades alcanza el 11,9%.



**Gráfico 5.**

**Tasa de participación de la población de 14 años y más en el trabajo en la ocupación y en el trabajo no remunerado por sexo, según grupos de edad. Año 2021.**

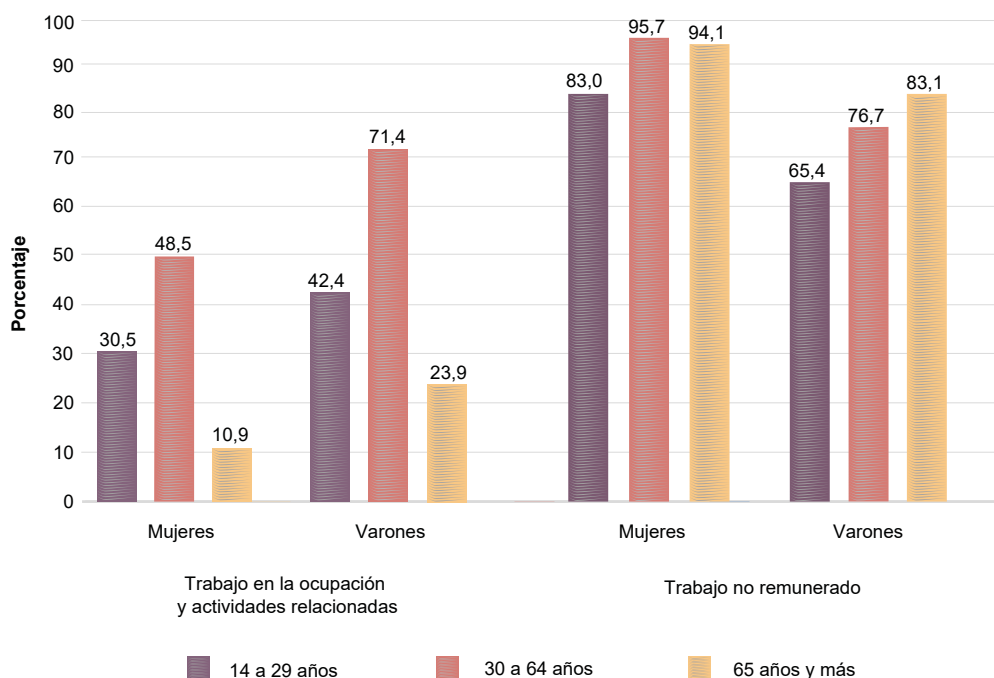

**Nota:** comprende 31 aglomerados de la EPH y localidades con 100.000 y más habitantes según el CNPHyV 2010.  
**Fuente:** INDEC, Encuesta Nacional de Uso del Tiempo (ENUT 2021). Resultados preliminares.

Finalmente, entre los 30 y 64 años, se registran los mayores niveles de participación en las tareas de cuidado (30,6%), actividad en la que participan en mayor medida las mujeres (37,7%), y que genera una sobrecarga para ellas, al superponer las responsabilidades domésticas y de cuidado con la participación en la ocupación.

**Cuadro 2.**

**Tasa de participación de la población de 14 años y más en el trabajo total, trabajo en la ocupación y trabajo no remunerado, por grupo de edad según sexo. Año 2021**

Grupo de edad	Tasa de participación en %								
	Trabajo total			Trabajo en la ocupación y actividades relacionadas <sup>(3)</sup>			Trabajo no remunerado		
	Total	Mujeres	Varones	Total	Mujeres	Varones	Total	Mujeres	Varones
<b>Total país</b>	<b>92,5</b>	<b>94,6</b>	<b>90,2</b>	<b>45,8</b>	<b>36,9</b>	<b>55,5</b>	<b>83,1</b>	<b>91,6</b>	<b>73,9</b>
	91,6 - 93,4	93,5 - 95,6	88,7 - 91,8	44,2 - 47,4	35,0 - 38,8	53,1 - 57,9	82,0 - 84,3	90,4 - 92,8	71,8 - 75,9
14 a 29 años	83,3	87,4	79,2	36,5	30,5	42,4	74,2	83,0	65,4
	80,7 - 85,8	84,5 - 90,4	75,1 - 83,2	33,5 - 39,5	26,8 - 34,3	38,3 - 46,6	71,4 - 76,9	79,7 - 86,2	61,1 - 69,8
30 a 64 años	97,7	98,5	96,8	59,5	48,5	71,4	86,6	95,7	76,7
	97,1 - 98,3	97,9 - 99,1	95,9 - 97,8	57,4 - 61,6	45,9 - 51,2	68,5 - 74,4	85,2 - 88,0	94,7 - 96,6	74,0 - 79,3
65 años y más	92,9	94,5	90,8	16,5	10,9	23,9	89,3	94,1	83,1
	91,4 - 94,5	92,9 - 96,2	87,8 - 93,7	13,8 - 19,2	8,0 - 13,9	19,5 - 28,3	87,2 - 91,5	92,4 - 95,8	78,8 - 87,4

(continúa)

**Cuadro 2. (conclusión)**

Grupo de edad	Tasa de participación en %								
	Trabajo no remunerado								
	Doméstico			Cuidado			Apoyo a otros hogares y voluntario		
	Total	Mujeres	Varones	Total	Mujeres	Varones	Total	Mujeres	Varones
<b>Total país</b>	<b>79,6</b>	<b>89,9</b>	<b>68,3</b>	<b>25,0</b>	<b>30,6</b>	<b>18,9</b>	<b>7,4</b>	<b>8,9</b>	<b>5,8</b>
	78,4 - 80,7	88,6 - 91,1	66,1 - 70,5	23,6 - 26,4	28,6 - 32,6	17,1 - 20,7	6,6 - 8,2	7,8 - 10,0	4,8 - 6,9
14 a 29 años	69,7	80,4	59,0	23,5	29,4	17,7	5,7	6,5 <sup>(2)</sup>	/// <sup>(1)</sup>
	66,9 - 72,5	77,1 - 83,7	54,7 - 63,4	20,7 - 26,3	25,6 - 33,2	14,1 - 21,3	4,2 - 7,3	4,2 - 8,7	
30 a 64 años	82,7	93,9	70,4	30,6	37,7	22,8	7,5	9,3	5,5
	81,2 - 84,2	92,8 - 95,0	67,6 - 73,3	28,7 - 32,5	35,0 - 40,4	20,3 - 25,4	6,5 - 8,4	7,9 - 10,8	4,3 - 6,7
65 años y más	88,7	93,6	82,2	8,3	9,8	/// <sup>(1)</sup>	10,7	11,9	/// <sup>(1)</sup>
	86,5 - 90,9	91,9 - 95,4	77,8 - 86,5	6,2 - 10,4	6,8 - 12,7		8,8 - 12,7	9,3 - 14,5	

● Intervalo de confianza.

<sup>(1)</sup> La estimación no es confiable ya que el coeficiente de variación es superior a 33,3%, la cantidad de casos involucrados es insuficiente o la proporción es menor al 5%.

<sup>(2)</sup> La estimación debe ser considerada con precaución por tener un CV mayor a 16,6% y menor o igual a 33,3%.

<sup>(3)</sup> Incluye la producción de bienes para el autoconsumo.

**Nota:** comprende 31 aglomerados de la EPH y localidades con 100.000 y más habitantes según el CNPHyV 2010.

**Fuente:** INDEC, Encuesta Nacional de Uso del Tiempo (ENUT 2021). Resultados preliminares.

## Tasas de participación por nivel educativo

En todos los niveles educativos la proporción de mujeres en el trabajo total es más elevada que la de los varones. Sin embargo, la diferencia entre unos y otras disminuye a medida que se incrementan las credenciales educativas alcanzadas (a mayor nivel educativo, menor diferencia relativa entre varones y mujeres).

La proporción de varones con nivel educativo bajo –hasta primario incompleto– que realiza trabajo en la ocupación es del 42,9%, casi el doble que la de las mujeres de igual nivel educativo (22,4%). En cambio, en el nivel más alto –terciario o universitario incompleto y más– la diferencia es menos de un tercio: 61,5% de los varones realiza trabajo en la ocupación, y 48,4% de las mujeres lo hace (13,1 p.p.).

Más allá de esta característica, la distancia entre las mujeres de niveles educativos alto y bajo en el trabajo en la ocupación (26,0 p.p.) es más elevada que la que existe entre mujeres y varones en general (18,6 p.p.), independientemente del nivel educativo alcanzado.



Gráfico 6.

**Tasa de participación de la población de 14 años y más en actividades de trabajo en la ocupación y actividades relacionadas por nivel educativo según sexo. Año 2021**

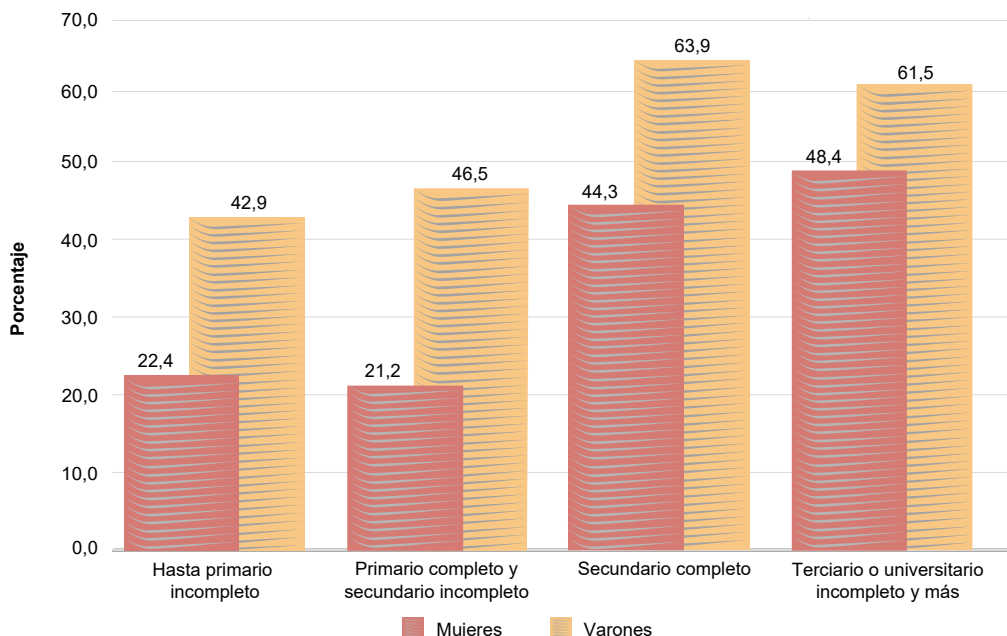

**Nota:** comprende 31 aglomerados de la EPH y localidades con 100.000 y más habitantes según el CNPHyV 2010.  
**Fuente:** INDEC, Encuesta Nacional de Uso del Tiempo (ENUT 2021). Resultados preliminares.

Con relación a la realización del trabajo no remunerado, también se observa una reducción de la diferencia entre varones y mujeres ante un aumento del nivel educativo. Es que, si bien el porcentaje de mujeres que lo realiza baja a medida que se incrementa el nivel de instrucción, los varones aumentan su participación a mayor nivel educativo.

Gráfico 7.

**Tasa de participación de la población de 14 años y más en actividades de trabajo no remunerado por nivel educativo según sexo. Año 2021**

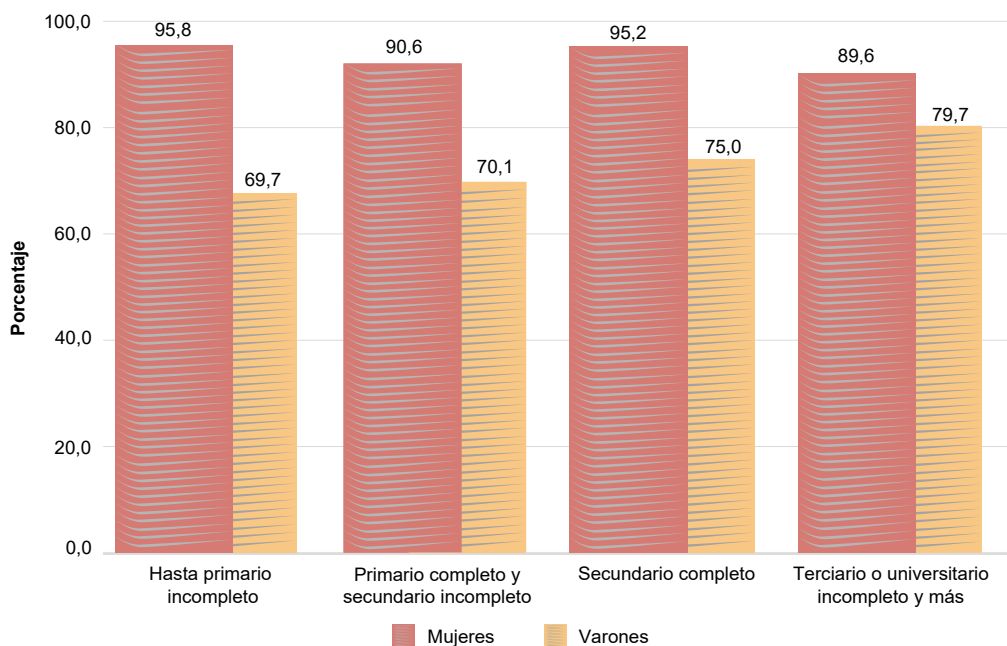

**Nota:** comprende 31 aglomerados de la EPH y localidades con 100.000 y más habitantes según el CNPHyV 2010.  
**Fuente:** INDEC, Encuesta Nacional de Uso del Tiempo (ENUT 2021). Resultados preliminares.

Mientras las mujeres con hasta primario incompleto participan en un 95,8% de actividades de trabajo no remunerado, en las de nivel terciario o universitario esta participación es de 89,6%. En cambio, en el caso de los varones, y con menor participación relativa en todos los niveles, la proporción que realiza esas tareas aumenta a mayor instrucción: el 70,1% de los varones con primario completo y secundario incompleto realiza trabajo no remunerado, y el valor asciende a 79,7% para el caso de aquellos con nivel de educación alto (terciario o universitario incompleto y más).

De esta manera, al igual que lo que ocurre con el trabajo en la ocupación, las mujeres con nivel educativo alto presentan la menor diferencia en puntos porcentuales de participación en el trabajo no remunerado con relación a sus pares varones (9,9 p.p.).

**Cuadro 3. Tasa de participación de la población de 14 años y más en el trabajo total, trabajo en la ocupación y trabajo no remunerado, por nivel educativo según sexo. Año 2021**

Nivel educativo	Tasa de participación en %								
	Trabajo total			Trabajo en la ocupación y actividades relacionadas <sup>(3)</sup>			Trabajo no remunerado		
	Total	Mujeres	Varones	Total	Mujeres	Varones	Total	Mujeres	Varones
<b>Total país</b>	<b>92,5</b>	<b>94,6</b>	<b>90,2</b>	<b>45,8</b>	<b>36,9</b>	<b>55,5</b>	<b>83,1</b>	<b>91,6</b>	<b>73,9</b>
	91,6 - 93,4	93,5 - 95,6	88,7 - 91,8	44,2 - 47,4	35,0 - 38,8	53,1 - 57,9	82,0 - 84,3	90,4 - 92,8	71,8 - 75,9
Hasta primario incompleto	89,1	96,1	81,1	31,9	22,4 <sup>(2)</sup>	42,9	83,7	95,8	69,7
	85,1 - 93,1	93,6 - 98,5	73,5 - 88,7	25,7 - 38,1	13,6 - 31,1	34,3 - 51,5	78,9 - 88,4	93,4 - 98,3	61,1 - 78,3
Primario completo y secundario incompleto	88,6	91,8	85,5	34,3	21,2	46,5	79,9	90,6	70,1
	86,7 - 90,4	89,6 - 94,1	82,5 - 88,5	31,8 - 36,8	18,2 - 24,1	42,7 - 50,2	77,8 - 82,0	88,3 - 92,9	66,8 - 73,4
Secundario completo	96,7	97,7	95,8	54,6	44,3	63,9	84,7	95,2	75,0
	95,8 - 97,7	96,6 - 98,8	94,3 - 97,3	51,3 - 57,8	40,2 - 48,3	59,4 - 68,4	82,5 - 86,8	93,8 - 96,7	71,4 - 78,7
Terciario o universitario incompleto y más	94,0	94,8	92,9	53,7	48,4	61,5	85,7	89,6	79,7
	92,6 - 95,4	93,1 - 96,4	90,6 - 95,2	51,2 - 56,1	45,4 - 51,5	57,5 - 65,5	83,9 - 87,5	87,5 - 91,8	76,3 - 83,1

Nivel educativo	Tasa de participación en %								
	Trabajo no remunerado								
	Doméstico			Cuidado			Apoyo a otros hogares y voluntario		
	Total	Mujeres	Varones	Total	Mujeres	Varones	Total	Mujeres	Varones
<b>Total país</b>	<b>79,6</b>	<b>89,9</b>	<b>68,3</b>	<b>25,0</b>	<b>30,6</b>	<b>18,9</b>	<b>7,4</b>	<b>8,9</b>	<b>5,8</b>
	78,4 - 80,7	88,6 - 91,1	66,1 - 70,5	23,6 - 26,4	28,6 - 32,6	17,1 - 20,7	6,6 - 8,2	7,8 - 10,0	4,8 - 6,9
Hasta primario incompleto	81,3	95,6	64,8	19,9	23,4 <sup>(2)</sup>	15,8 <sup>(2)</sup>	6,3 <sup>(2)</sup>	8,7 <sup>(2)</sup>	/// <sup>(1)</sup>
	76,3 - 86,3	93,1 - 98,1	56,0 - 73,6	14,9 - 24,8	15,1 - 31,7	9,5 - 22,1	3,8 - 8,8	4,8 - 12,6	
Primario completo y secundario incompleto	75,7	88,5	63,9	23,6	29,2	18,5	6,9	8,3	5,7
	73,4 - 78,0	86,2 - 90,8	60,2 - 67,6	21,3 - 25,9	25,8 - 32,5	15,2 - 21,7	5,6 - 8,3	6,3 - 10,4	4,0 - 7,3
Secundario completo	80,6	93,1	69,2	28,3	37,7	19,8	7,5	9,4	5,8 <sup>(2)</sup>
	78,3 - 82,9	91,2 - 95,0	65,2 - 73,2	25,9 - 30,7	33,7 - 41,6	16,2 - 23,3	6,1 - 9,0	7,2 - 11,7	3,7 - 8,0
Terciario o universitario incompleto y más	83,1	88,3	75,2	24,9	28,5	19,5	8,0	9,1	6,5
	81,1 - 85,0	86,1 - 90,4	71,6 - 78,7	22,7 - 27,1	25,6 - 31,4	16,4 - 22,6	6,8 - 9,3	7,5 - 10,7	4,6 - 8,3

● Intervalo de confianza.

<sup>(1)</sup> La estimación no es confiable ya que el coeficiente de variación es superior a 33,3%, la cantidad de casos involucrados es insuficiente o la proporción es menor al 5%.

<sup>(2)</sup> La estimación debe ser considerada con precaución por tener un CV mayor a 16,6% y menor o igual a 33,3%.

<sup>(3)</sup> Incluye la producción de bienes para el autoconsumo.

**Nota:** comprende 31 aglomerados de la EPH y localidades con 100.000 y más habitantes según el CNPhyV 2010.

**Fuente:** INDEC, Encuesta Nacional de Uso del Tiempo (ENUT 2021). Resultados preliminares.



## Tasas de participación por demandantes de cuidado en el hogar

La participación en el trabajo en la ocupación y en el trabajo no remunerado varía en función de la presencia de personas que demandan cuidado en el hogar. Las personas demandantes de cuidado son aquellas que necesitan cuidado o ayuda para realizar las actividades básicas de la vida diaria. Se incluyen en este grupo a todas las personas de hasta 13 años y aquellos demandantes de cuidado de 14 años y más.

Con relación al trabajo en la ocupación, se observa una mayor participación en los hogares sin demandantes de cuidado (47,0%) que en aquellos con demandantes (44,1%). Esta situación se invierte cuando se focaliza en el trabajo no remunerado: los hogares con demandantes de cuidado registran una tasa de participación del 84,8%, mientras que en los que no tienen demandantes baja al 81,9%.

Cuando se desagrega por sexo, se observa que la participación de los varones no se ve afectada por la presencia o no de demandantes de cuidado: en el trabajo en la ocupación se mantiene en torno al 55%, en tanto en las actividades no remuneradas se ubica en torno al 74%. En cambio, la situación de las mujeres se modifica cuando hay demandantes de cuidado: la participación en la ocupación baja del 39,0% al 34,2% cuando en el hogar hay demandantes de cuidado, y aumenta en el trabajo no remunerado para pasar del 90,0% al 93,8%.

**Gráfico 8. Tasa de participación de la población de 14 años y más, en el trabajo en la ocupación y en el trabajo no remunerado por sexo, según condición de demandantes de cuidado en el hogar. Año 2021**

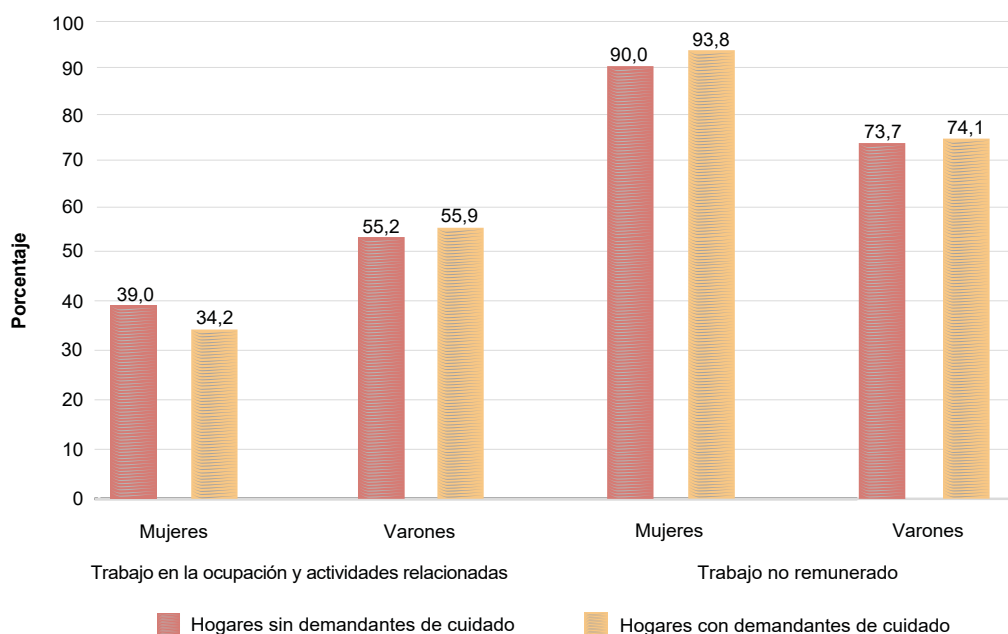

**Nota:** comprende 31 aglomerados de la EPH y localidades con 100.000 y más habitantes según el CNPhyV 2010.

**Fuente:** INDEC, Encuesta Nacional de Uso del Tiempo (ENUT 2021). Resultados preliminares.

Al interior de los hogares con demandantes, las diferencias se registran según el tipo de población de la que se trate. En aquellos con niños y niñas de hasta 13 años se observan los valores más altos en el trabajo total (93,9%). Se destaca que, en este agrupamiento con alto componente de carga doméstica, tanto varones como –principalmente– mujeres presentan porcentajes elevados de inserción en las distintas formas de trabajo, tanto en la ocupación (34,2% mujeres frente a 55,9% varones), como en las actividades no remuneradas (93,8% mujeres frente a 74,1% varones).



En estas últimas, con una alta incidencia de tareas vinculadas al cuidado (66,0% para mujeres y 42,9% para varones) son las mujeres las principales responsables de proveerlas.

Los hogares sin demandantes de cuidado intensifican su participación en actividades de apoyo a otros hogares, la comunidad y voluntario (9,8%). Al interior de estos hogares son las mujeres quienes asumen mayoritariamente este tipo de tareas (11,9%).

**Cuadro 4. Tasa de participación de la población de 14 años y más en el trabajo total, trabajo en la ocupación y trabajo no remunerado por tipo de hogar según sexo. Año 2021**

Tipo de hogar	Tasa de participación en %								
	Trabajo total			Trabajo en la ocupación y actividades relacionadas <sup>(2)</sup>			Trabajo no remunerado		
	Total	Mujeres	Varones	Total	Mujeres	Varones	Total	Mujeres	Varones
<b>Total país</b>	<b>92,5</b> 91,6 - 93,4	<b>94,6</b> 93,5 - 95,6	<b>90,2</b> 88,7 - 91,8	<b>45,8</b> 44,2 - 47,4	<b>36,9</b> 35,0 - 38,8	<b>55,5</b> 53,1 - 57,9	<b>83,1</b> 82,0 - 84,3	<b>91,6</b> 90,4 - 92,8	<b>73,9</b> 71,8 - 75,9
Hogares sin demandantes de cuidado	92,5 91,4 - 93,6	94,0 92,6 - 95,5	90,9 89,3 - 92,5	47,0 44,9 - 49,1	39,0 36,4 - 41,6	55,2 52,3 - 58,1	81,9 80,3 - 83,5	90,0 88,3 - 91,6	73,7 71,0 - 76,5
Hogares con demandantes de cuidado	92,5 91,0 - 94,0	95,3 93,9 - 96,6	89,2 86,4 - 92,1	44,1 41,8 - 46,5	34,2 31,4 - 37,0	55,9 52,1 - 59,7	84,8 83,0 - 86,6	93,8 92,3 - 95,3	74,1 70,8 - 77,5
Hogares solo con demandantes de cuidado de hasta 13 años	93,9 92,3 - 95,4	96,8 95,7 - 98,0	90,4 87,2 - 93,7	47,2 44,7 - 49,8	36,9 33,8 - 39,9	59,3 55,2 - 63,5	86,0 84,0 - 87,9	95,5 94,2 - 96,8	74,8 71,2 - 78,5
Hogares solo con demandantes de cuidado de 14 años y más	86,3 82,6 - 90,0	87,7 82,6 - 92,8	84,5 78,9 - 90,2	32,0 25,6 - 38,4	/// <sup>(1)</sup>	/// <sup>(1)</sup>	78,6 73,9 - 83,2	85,2 79,6 - 90,9	69,9 61,2 - 78,5
Hogares con ambos tipos de demandantes de cuidado	87,3 79,0 - 95,7	92,1 84,8 - 99,3	/// <sup>(1)</sup>	/// <sup>(1)</sup>	/// <sup>(1)</sup>	/// <sup>(1)</sup>	84,1 75,5 - 92,7	91,8 84,5 - 99,1	/// <sup>(1)</sup>

Tipo de hogar	Tasa de participación en %								
	Trabajo no remunerado								
	Doméstico			Cuidado			Apoyo a otros hogares y voluntario		
Total	Mujeres	Varones	Total	Mujeres	Varones	Total	Mujeres	Varones	
<b>Total país</b>	<b>79,6</b> 78,4 - 80,7	<b>89,9</b> 88,6 - 91,1	<b>68,3</b> 66,1 - 70,5	<b>25,0</b> 23,6 - 26,4	<b>30,6</b> 28,6 - 32,6	<b>18,9</b> 17,1 - 20,7	<b>7,4</b> 6,6 - 8,2	<b>8,9</b> 7,8 - 10,0	<b>5,8</b> 4,8 - 6,9
Hogares sin demandantes de cuidado	80,3 78,7 - 82,0	89,1 87,3 - 90,8	71,4 68,6 - 74,2	/// <sup>(1)</sup>	/// <sup>(1)</sup>	/// <sup>(1)</sup>	9,8 8,6 - 10,9	11,9 10,1 - 13,6	7,6 6,1 - 9,1
Hogares con demandantes de cuidado	78,5 76,6 - 80,4	90,9 89,3 - 92,6	63,7 60,3 - 67,1	55,5 52,9 - 58,1	66,0 63,0 - 69,0	42,9 38,7 - 47,1	/// <sup>(1)</sup>	5,0 3,9 - 6,2	/// <sup>(1)</sup>
Hogares sólo con demandantes de cuidado de hasta 13 años	79,0 76,9 - 81,0	92,2 90,5 - 93,9	63,6 59,7 - 67,4	59,8 56,8 - 62,7	72,2 68,8 - 75,5	45,3 40,7 - 49,9	/// <sup>(1)</sup>	5,1 3,7 - 6,4	/// <sup>(1)</sup>
Hogares sólo con demandantes de cuidado de 14 años y más	77,5 72,8 - 82,2	84,4 78,8 - 90,1	68,5 59,6 - 77,3	28,5 23,0 - 34,0	32,3 25,3 - 39,2	/// <sup>(1)</sup>	/// <sup>(1)</sup>	/// <sup>(1)</sup>	/// <sup>(1)</sup>
Hogares con ambos tipos de demandantes de cuidado	72,5 60,1 - 84,9	89,7 81,7 - 97,6	/// <sup>(1)</sup>	63,7 51,5 - 75,8	/// <sup>(1)</sup>	/// <sup>(1)</sup>	/// <sup>(1)</sup>	/// <sup>(1)</sup>	/// <sup>(1)</sup>

● Intervalo de confianza.

<sup>(1)</sup> La estimación no es confiable ya que el coeficiente de variación es superior a 33,3%, la cantidad de casos involucrados es insuficiente o la proporción es menor al 5%.

<sup>(2)</sup> Incluye la producción de bienes para el autoconsumo.

**Nota:** comprende 31 aglomerados de la EPH y localidades con 100.000 y más habitantes según el CNPHyV 2010.

**Fuente:** INDEC, Encuesta Nacional de Uso del Tiempo (ENUT 2021). Resultados preliminares.



## Tasas de participación por región

En relación con el trabajo total, en todas las regiones se observan valores cercanos al 90%. Sin embargo, como se observa en el cuadro 5, la participación de las personas en las distintas formas de trabajo y las diferencias de estas entre varones y mujeres presentan disparidades a nivel territorial.

La región Gran Buenos Aires registra los valores más elevados de trabajo total (93,6%) y también la tasa más alta de participación en el trabajo en la ocupación (46,9%). Por otra parte, en la región Noroeste se percibe la menor tasa de participación en actividades productivas (88,9%) y la mayor diferencia entre varones y mujeres, con valores que alcanzan 84,9% y 92,4%, respectivamente.

Respecto al **trabajo en la ocupación**, en Cuyo se observa la diferencia más amplia por sexo (23,6 p.p.): el 34,3% de las mujeres y el 57,9% de los varones participan en este tipo de actividades. En el otro extremo, en la región Pampeana hay solo 14,6 p.p. de diferencia entre ambos sexos.

En lo que hace al **trabajo no remunerado**, como puede notarse en el gráfico 9, si bien las mujeres en el Noroeste muestran la menor tasa de realización de estas tareas en la comparación regional (89,0%), se registra una diferencia de 23,7 p.p. respecto a sus pares varones (65,3%), también visible en la desagregación al nivel de las actividades domésticas y de cuidado. En segundo lugar en términos de diferencias en la participación en el trabajo no remunerado está la región Gran Buenos Aires, con 18,4 p.p. (92,7% para las mujeres frente a 74,3% para los varones).

**Gráfico 9. Tasa de participación de la población de 14 años y más en el trabajo no remunerado, por sexo según región. Año 2021**

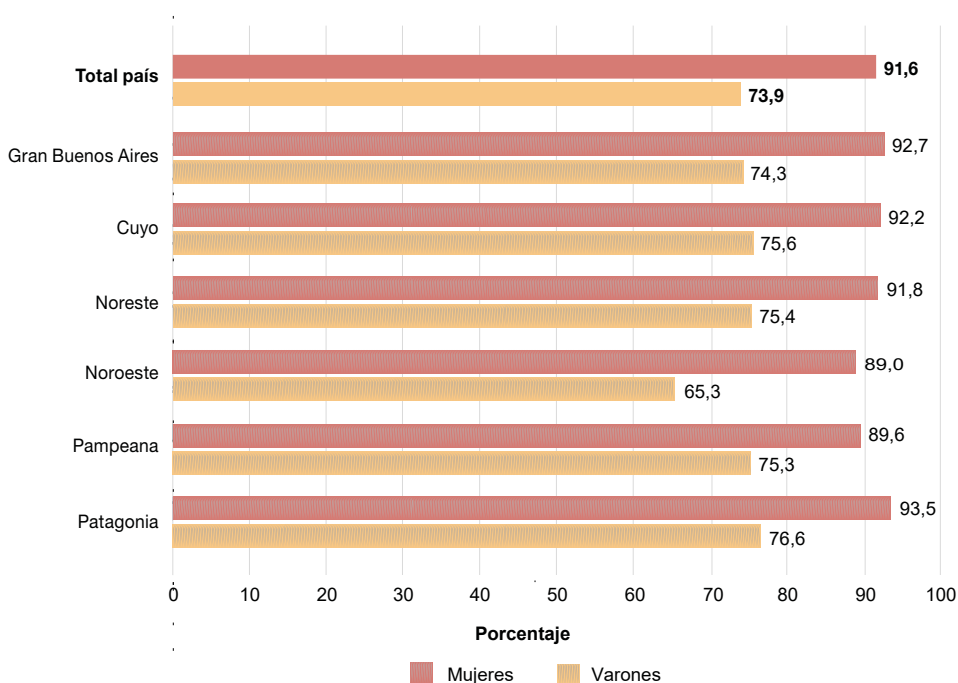

**Nota:** comprende 31 aglomerados de la EPH y localidades con 100.000 y más habitantes según el CNPHyV 2010.  
**Fuente:** INDEC, Encuesta Nacional de Uso del Tiempo (ENUT 2021). Resultados preliminares.

Cuadro 5.

**Porcentaje de población de 14 años y más que realiza actividades de trabajo total, el trabajo en la ocupación y actividades relacionadas y el trabajo no remunerado, por región según sexo. Año 2021**

Región	Tasa de participación en %								
	Trabajo total			Trabajo en la ocupación y actividades relacionadas <sup>(2)</sup>			Trabajo no remunerado		
	Total	Mujeres	Varones	Total	Mujeres	Varones	Total	Mujeres	Varones
<b>Total país</b>	<b>92,5</b> 91,6 - 93,4	<b>94,6</b> 93,5 - 95,6	<b>90,2</b> 88,7 - 91,8	<b>45,8</b> 44,2 - 47,4	<b>36,9</b> 35,0 - 38,8	<b>55,5</b> 53,1 - 57,9	<b>83,1</b> 82,0 - 84,3	<b>91,6</b> 90,4 - 92,8	<b>73,9</b> 71,8 - 75,9
Gran Buenos Aires	93,6 92,1 - 95,0	95,3 93,6 - 97,0	91,7 89,0 - 94,3	46,9 43,9 - 49,9	37,3 33,9 - 40,8	57,2 52,8 - 61,6	83,9 81,9 - 85,8	92,7 90,8 - 94,7	74,3 70,7 - 77,8
Pampeana	91,5 90,1 - 92,8	93,1 91,6 - 94,6	89,7 87,7 - 91,7	44,7 42,8 - 46,6	37,8 35,2 - 40,4	52,4 49,3 - 55,5	82,8 81,0 - 84,6	89,6 87,7 - 91,4	75,3 72,4 - 78,1
Noroeste	88,9 87,2 - 90,5	92,4 90,4 - 94,5	84,9 82,4 - 87,5	42,5 39,5 - 45,4	33,8 30,4 - 37,3	52,0 47,7 - 56,2	77,7 75,5 - 79,8	89,0 86,6 - 91,4	65,3 61,7 - 68,9
Noreste	92,5 90,7 - 94,3	94,9 92,7 - 97,2	89,8 86,5 - 93,1	46,8 43,8 - 49,7	38,7 34,5 - 42,9	55,8 51,0 - 60,5	84,1 81,6 - 86,5	91,8 89,2 - 94,5	75,4 70,6 - 80,2
Cuyo	92,4 90,5 - 94,2	95,4 93,1 - 97,6	89,1 86,0 - 92,2	45,6 42,4 - 48,8	34,3 30,3 - 38,3	57,9 53,1 - 62,8	84,2 81,6 - 86,9	92,2 89,3 - 95,0	75,6 71,0 - 80,1
Patagonia	92,8 91,2 - 94,4	95,7 93,9 - 97,5	89,8 86,9 - 92,7	44,9 41,9 - 47,8	37,0 33,5 - 40,5	52,9 48,6 - 57,2	85,1 83,2 - 87,1	93,5 91,5 - 95,5	76,6 72,8 - 80,4

Región	Tasa de participación en %								
	Trabajo no remunerado								
	Doméstico			Cuidado			Apoyo a otros hogares y voluntario		
Total	Mujeres	Varones	Total	Mujeres	Varones	Total	Mujeres	Varones	
<b>Total país</b>	<b>79,6</b> 78,4 - 80,7	<b>89,9</b> 88,6 - 91,1	<b>68,3</b> 66,1 - 70,5	<b>25,0</b> 23,6 - 26,4	<b>30,6</b> 28,6 - 32,6	<b>18,9</b> 17,1 - 20,7	<b>7,4</b> 6,6 - 8,2	<b>8,9</b> 7,8 - 10,0	<b>5,8</b> 4,8 - 6,9
Gran Buenos Aires	80,9 78,8 - 82,9	91,7 89,7 - 93,7	69,2 65,4 - 73,0	24,5 22,0 - 26,9	29,9 26,4 - 33,4	18,6 15,6 - 21,6	7,3 5,9 - 8,7	8,9 7,0 - 10,9	/// <sup>(1)</sup>
Pampeana	78,7 76,8 - 80,6	86,9 84,8 - 88,9	69,6 66,6 - 72,7	25,6 23,7 - 27,5	29,7 27,1 - 32,2	21,1 18,7 - 23,5	8,0 6,9 - 9,0	9,0 7,5 - 10,5	6,8 5,2 - 8,4
Noroeste	74,2 71,9 - 76,4	86,7 84,3 - 89,2	60,4 56,5 - 64,2	23,1 21,1 - 25,2	32,0 29,0 - 35,1	13,4 10,7 - 16,1	6,5 5,3 - 7,7	8,5 6,8 - 10,2	/// <sup>(1)</sup>
Noreste	79,6 76,8 - 82,3	89,3 86,2 - 92,5	68,7 63,5 - 73,8	27,4 24,3 - 30,6	35,2 31,5 - 38,8	18,8 14,3 - 23,3	/// <sup>(1)</sup>	/// <sup>(1)</sup>	/// <sup>(1)</sup>
Cuyo	78,7 75,7 - 81,7	89,2 86,2 - 92,3	67,2 62,3 - 72,0	26,9 24,1 - 29,7	32,3 27,9 - 36,8	21,0 16,6 - 25,4	8,7 6,7 - 10,7	/// <sup>(1)</sup>	/// <sup>(1)</sup>
Patagonia	81,2 79,1 - 83,2	91,8 89,7 - 94,0	70,3 66,4 - 74,3	26,7 24,3 - 29,2	32,6 28,9 - 36,3	20,8 17,4 - 24,2	7,4 6,1 - 8,7	10,0 7,8 - 12,2	/// <sup>(1)</sup>

● Intervalo de confianza.

<sup>(1)</sup> La estimación no es confiable ya que el coeficiente de variación es superior a 33,3%, la cantidad de casos involucrados es insuficiente o la proporción es menor al 5%.

<sup>(2)</sup> Incluye la producción de bienes para el autoconsumo.

**Nota:** comprende 31 aglomerados de la EPH y localidades con 100.000 y más habitantes según el CNPHyV 2010.

**Fuente:** INDEC, Encuesta Nacional de Uso del Tiempo (ENUT 2021). Resultados preliminares.



## Metodología

El operativo de campo se llevó a cabo entre octubre y diciembre de 2021, dentro del contexto general de la pandemia de la COVID-19.

La población objetivo está compuesta por los 31 aglomerados de la Encuesta Permanente de Hogares (EPH) y por 4 localidades con 100.000 y más habitantes según el Censo Nacional de Población, Hogares y Viviendas (CNPhyV) 2010. El diseño de la muestra considera como dominios de estimación a cada una de las seis regiones estadísticas en las que se divide el país, mientras que la CABA y los partidos del Gran Buenos Aires constituyen un único dominio (denominado Gran Buenos Aires). El tamaño total de la muestra fue de 28.520 viviendas.

A continuación, se detalla la composición de las regiones:

Región	Provincia	Aglomerado
Gran Buenos Aires	CABA, Buenos Aires	CABA y 24 partidos de Gran Buenos Aires
Cuyo	Mendoza	Gran Mendoza, San Rafael
	San Juan	Gran San Juan
	San Luis	Gran San Luis, Villa Mercedes
Noreste	Corrientes	Corrientes
	Formosa	Formosa
	Chaco	Gran Resistencia
	Misiones	Posadas
Noroeste	Catamarca	Gran Catamarca
	La Rioja	La Rioja
	Jujuy	San Salvador de Jujuy-Palpalá
	Salta	Salta
	Santiago del Estero	Santiago del Estero-La Banda
	Tucumán	Gran Tucumán-Tafi Viejo
Pampeana	Buenos Aires	Gran La Plata, Mar del Plata, Bahía Blanca-Cerri San Nicolás, Carmen de Patagones, Tandil
	Santa Fe	Gran Rosario, Gran Santa Fe, Villa Constitución
	Córdoba	Gran Córdoba, Río Cuarto
	Entre Ríos	Gran Paraná, Concordia
	La Pampa	Santa Rosa-Toay
Patagonia	Chubut	Rivadavia-Rada Tilly, Rawson-Trelew
	Neuquén	Neuquén-Plottier
	Santa Cruz	Río Gallegos
	Tierra del Fuego	Ushuaia-Río Grande
	Río Negro	Viedma, San Carlos de Bariloche

**Nota:** comprende 31 aglomerados de la EPH y localidades con 100.000 y más habitantes según el CNPhyV 2010.

**Fuente:** INDEC, Encuesta Nacional de Uso del Tiempo (ENUT 2021). Resultados preliminares.

El resultado del relevamiento presentó una tasa de respuesta de los hogares de 62,0%, y la tasa de respuesta individual –en relación con los hogares respondientes– alcanzó el 92,9%.

El tipo de actividades que se registran en el diario se basa en los grandes agrupamientos –secciones, en la nomenclatura del clasificador– contenidos en la Clasificación de Actividades de Uso del Tiempo para América Latina y el Caribe (CAUTAL). El clasificador se adaptó a un total de 51 actividades con distintos niveles de desagregación según criterios conceptuales, y se priorizó la captación con mayor detalle de las actividades de trabajo no remunerado.

## 1. Diseño muestral de la encuesta

El diseño muestral de la ENUT 2021 se apoya en el diseño de la Muestra Maestra Urbana de Viviendas de la República Argentina (MMUVRA) ajustado a los requerimientos de la encuesta que, como población objetivo, incluye los aglomerados de la EPH y aquellas localidades con 100.000 y más habitantes según el Censo Nacional de Población, Hogares y Viviendas (CNPHyV) 2010.<sup>2</sup> El diseño considera como dominios de estimación a cada una de las regiones estadísticas en las que se divide el país, considerando a la CABA y los 24 partidos del Conurbano bonaerense como un único dominio denominado Gran Buenos Aires.

En la primera etapa, en cada uno de los aglomerados antes mencionados, se definieron las “unidades de primera etapa de muestreo” (UPM) o “Áreas MMUVRA”<sup>3</sup> con base en los radios censales y en la cartografía del CNPHyV 2010. En cada aglomerado, todas sus UPM en conjunto cubren territorialmente y determinan la envolvente o área de cobertura asociada a dicha unidad, conformando el marco de muestreo para la selección de la segunda etapa. Esta segunda etapa se completa con la selección de una muestra probabilística de UPM que emplea un diseño estratificado definido a partir de variables sociodemográficas y mediante un muestreo sistemático proporcional a la cantidad total de viviendas particulares ocupadas, según el CNPHyV 2010.

En cada una de las UPM seleccionadas, se confeccionó inicialmente un listado exhaustivo de viviendas particulares, lo que da origen al marco de selección de viviendas de la MMUVRA y sobre el cual se realizan las subselecciones para las muestras de todas las encuestas a hogares del INDEC.<sup>4</sup> El listado de viviendas tiene un orden específico y una cartografía asociada, que facilita su actualización y ayuda a organizar la asignación de la carga de trabajo, las tareas de campo y el recorrido de quienes encuestan.

Para la muestra definitiva de viviendas de la encuesta, se lleva a cabo una nueva etapa de selección probabilística de un segundo tipo de unidades de muestreo, denominados “segmentos”. Estos están constituidos por 5 viviendas particulares contiguas o próximas entre ellas dentro del listado de la MMUVRA, y cuyo principal objetivo es concentrar los desplazamientos en terreno de quienes encuestan para reducir el costo del operativo. Una selección sistemática con igual probabilidad de estos segmentos es lo que permitió conformar la muestra definitiva de viviendas de la encuesta. En una tercera etapa, y en cada uno de los hogares que conforman las viviendas, se realizó la selección al azar de una persona de 14 años y más.

<sup>2</sup> Los aglomerados de la EPH son: Gran Buenos Aires, Gran Mendoza, Gran Tucumán-Tafí Viejo, Salta, Gran Córdoba, Gran La Plata, Gran Rosario, Gran Santa Fe, Mar del Plata, Gran San Juan, Gran San Luis, Corrientes, Formosa, Gran Resistencia, Posadas, Gran Catamarca, Jujuy-Palpalá, La Rioja, Santiago del Estero-La Banda, Bahía Blanca-Cerri, Concordia, Gran Paraná, Río Cuarto, Santa Rosa-Toay, San Nicolás-Villa Constitución, Comodoro Rivadavia-Rada Tilly, Neuquén-Plottier, Río Gallegos, Ushuaia-Río Grande, Rawson-Trelew, Viedma-Carmen de Patagones. Las localidades que se incorporan y sus correspondientes regiones son: San Carlos de Bariloche (Patagonia), Villa Mercedes (Cuyo), Tandil (Pampeana) y San Rafael (Cuyo).

<sup>3</sup> En la conformación de las Áreas MMUVRA, por cuestiones operativas (extensión, densidad, inaccesibilidad, etc.), los radios censales pueden sufrir recortes o agrupamientos (por ejemplo, para equilibrar la uniformidad de sus tamaños en términos de viviendas).

<sup>4</sup> Esta propiedad de permitir submuestrear viviendas sobre la muestra maestra hace que se la identifique también como un marco secundario de muestreo de viviendas.



Para la determinación del tamaño de muestra se definen como dominios de estimación las regiones del país. El tamaño de la muestra se ajustó a las restricciones presupuestarias y a los requerimientos de precisión para las principales estimaciones en los dominios de estimación previstos para cada paso y fue del orden de las 28.520 viviendas particulares, con la siguiente distribución:

**Tabla 1. Distribución del tamaño de muestra por región estadística**

Región	Tamaño de muestra
Gran Buenos Aires	6.010
Cuyo	3.180
Noreste	2.480
Noroeste	4.150
Pampeana	8.590
Patagónica	4.110
<b>Total</b>	<b>28.520</b>

**Fuente:** INDEC, Encuesta Nacional de Uso del Tiempo (ENUT 2021). Resultados preliminares.

## 2. Ponderación y calibración de la muestra

Para generalizar los resultados de la encuesta a partir de los datos por muestra es necesario ponderar cada hogar y persona efectivamente encuestados, empleando factores de expansión. El proceso de cálculo de los factores definitivos involucra varias correcciones sobre los factores teóricos, que surgen de la multiplicación de las inversas de las probabilidades de las tres etapas de selección señaladas en los párrafos anteriores. Las primeras correcciones buscan ajustarlos según las deficiencias en la elegibilidad de las unidades y otros problemas surgidos en el operativo de campo de la encuesta.

A su vez, los factores son ajustados por no elegibilidad y no respuesta alcanzada en la encuesta en las distintas unidades involucradas, por región, y a nivel de aglomerado y por estrato de áreas. Estos factores son calibrados por sexo y grupos de edad según proyecciones censales de población por región a la fecha del operativo de la encuesta, por tamaño del aglomerado, obteniendo así los ponderadores que se emplean para componer las estimaciones definitivas.

## 3. Errores por muestra

En los cálculos que cuantifican el error muestral (desvío estándar, coeficientes de variación, etc.), se empleó un conjunto de replicaciones asumiendo algunos supuestos habituales para esta etapa. Las replicaciones fueron construidas en forma independiente en cada jurisdicción, respetando capturar en lo posible el diseño muestral empleado, el proceso de selección en cada etapa y los ajustes mencionados en el punto 2 sobre los ponderadores muestrales. De esta manera, se buscó asegurar la estabilidad y la consistencia en la estimación del error muestral.

Debido a la problemática que trata la encuesta en particular, a la complejidad del diseño, al tipo de indicadores de distinta índole a calcular, como así también al impacto sobre los factores de expansión de la no respuesta en cada jurisdicción, entre otras, deben tomarse con recaudo los resultados o indicadores:

- que se originan a partir de pocas unidades de observación para el cálculo de las expansiones (menos de 100 observaciones);
- que involucren indicadores o tasas por debajo del 5%;
- con estimaciones cuyos errores de muestreo estimados y cuantificados superen el 33,3%.

Los detalles técnicos específicos de cada aspecto mencionado en este anexo metodológico serán presentados próximamente en una nota técnica correspondiente a la ENUT 2021.

#### 4. Tasas de respuesta de hogares y personas

**Tabla 2. Cantidad de hogares en viviendas elegibles, con y sin respuesta, por región**

Región	Hogares elegidos	Hogares con respuesta	Hogares sin respuesta	Tasa de respuesta del hogar
				%
<b>Total país</b>	<b>24.902</b>	<b>15.439</b>	<b>9.463</b>	<b>62,0</b>
Gran Buenos Aires	5.031	2.370	2.661	47,1
Cuyo	2.809	1.821	988	64,8
Noreste	2.184	1.408	776	64,5
Noroeste	3.756	2.707	1.049	72,1
Pampeana	7.698	4.911	2.787	63,8
Patagónica	3.424	2.222	1.202	64,9

**Fuente:** INDEC, Encuesta Nacional de Uso del Tiempo (ENUT 2021). Resultados preliminares.

**Tabla 3. Cantidad de personas seleccionadas con y sin respuesta, por región**

Región	Personas seleccionadas	Personas respondentes	Personas no respondentes	Tasa de respuesta individual
				%
<b>Total país</b>	<b>15.439</b>	<b>14.350</b>	<b>1.089</b>	<b>92,9</b>
Gran Buenos Aires	2.370	2.168	202	91,5
Cuyo	1.821	1.636	185	89,8
Noreste	1.408	1.292	116	91,8
Noroeste	2.707	2.501	206	92,4
Pampeana	4.911	4.625	286	94,2
Patagónica	2.222	2.128	94	95,8

**Fuente:** INDEC, Encuesta Nacional de Uso del Tiempo (ENUT 2021). Resultados preliminares.



**Trabajo productivo total:** comprende todas las actividades realizadas por personas de cualquier sexo y edad con el fin de producir bienes o prestar servicios para el consumo de terceros o para uso final propio. Las actividades de trabajo incluyen: el trabajo en la ocupación y producción de bienes para el autoconsumo, y el trabajo no remunerado.

**Trabajo en la ocupación y actividades relacionadas:** comprende aquellas actividades vinculadas al mercado laboral, es decir, las actividades que realizan las personas ocupadas durante un período de referencia para producir bienes o prestar servicios a cambio de remuneración o beneficios. A su vez, incluye las actividades relacionadas con el trabajo en la ocupación, como el traslado hasta y desde el lugar de trabajo.

**Trabajo para el autoconsumo de bienes:** comprende el trabajo que llevan a cabo miembros del hogar para obtener principalmente bienes para uso final propio (autoconsumo o autoformación de capital). Se incluyen todas las actividades de producción de bienes, aun cuando la decisión sobre la venta o conservación para uso final propio de estos bienes se tome después de haberlos producido.

**Trabajo no remunerado:** comprende las actividades productivas de los hogares vinculadas a la prestación de servicios para las propias personas integrantes del hogar, para otros hogares o para la comunidad; también se incluye el trabajo no remunerado que se presta en instituciones sin fines de lucro.

**Trabajo doméstico no remunerado para el propio hogar:** refiere al trabajo doméstico realizado por los miembros del hogar para su propio consumo o beneficio, sin que exista retribución monetaria alguna, incluyendo los tiempos de traslado que pueda implicar su realización. Se excluyen todas las actividades realizadas en los hogares cuyo resultado esté orientado a su venta en el mercado y por las cuales se obtiene una remuneración.

Dentro del trabajo doméstico se considera: preparar, cocinar y servir los alimentos; limpiar los utensilios para preparar, servir y comer, y el ambiente donde realizó la actividad; limpiar y ordenar el lugar donde se habita; lavar, planchar y reparar la ropa; realizar trabajos menores de refacción de la vivienda; hacer trámites y pagar los servicios personales o del hogar; realizar las compras para la comida y otros bienes; cuidar mascotas y plantas.

**Trabajo de cuidado no remunerado a miembros del hogar:** incluye las actividades de cuidado y apoyo a niñas y niños menores de 14 años de edad, y de aquellos otros miembros del hogar que lo requieran –por problemas de salud temporales, crónicos o permanentes– y los tiempos de traslado para realizarlas. Comprende las actividades de cuidado a miembros del hogar, exclusivamente.

Entre las actividades de cuidado destinado a menores de 14 años se incluye darles de comer, bañarlos, llevarlos al baño o cambiarles el pañal; prepararlos para que vayan a la escuela o a cualquier otro lugar; prepararlos para dormir, jugar; el apoyo escolar y de aprendizaje, entre otras.

**Trabajo no remunerado para otros hogares, para la comunidad y voluntario:** incluye los servicios de apoyo a otros hogares en actividades domésticas y de cuidado de personas sin remuneración alguna. También comprende las actividades individuales o en grupos reducidos de personas no organizados formalmente que se llevan a cabo para proporcionar servicios a individuos o a la comunidad; los servicios voluntarios hechos a través de instituciones sin fines de lucro; la limpieza de terrenos comunales, arreglo de jardines, iluminación, vigilancia; la preparación de comidas y acciones vinculadas para el consumo de la comunidad.



**Actividades personales (o no productivas):** son aquellas actividades humanas básicas que realiza una persona para su propio beneficio y que no pueden ser delegadas en otra persona. Se incluyen las actividades humanas básicas como comer, beber, dormir, hacer ejercicio, así como las actividades de cuidado personal, aprendizaje y estudio, socialización, entretenimiento y deportivas, y el uso de medios de comunicación.

**Tasa de participación en alguna actividad de uso del tiempo:** calculada como el cociente entre la población en determinado grupo de edad, sexo u otra característica, que dedica tiempo a una actividad específica durante el día de referencia y la población total de ese mismo grupo de edad o característica específica.

