



REPUBLICA ARGENTINA

BOLETIN DE ESTADISTICA

ABRIL - JUNIO DE 1963

EN ESTE NUMERO

ENCUESTA INDUSTRIAL, AÑO 1957

SOCIEDADES ANONIMAS, AÑO 1961

PRODUCCION TOTAL DE LANA
PERIODOS 1958/59 A 1962/63

SIGNOS CONVENCIONALES

Los signos convencionales utilizados por la Dirección Nacional de Estadística y Censos son los siguientes:

Un guión (—) para señalar que la magnitud es cero o no alcanza a la mitad del último número dígito usado.

Un punto (●) para indicar que no existe el concepto en el período correspondiente o no puede ser obtenido.

Tres puntos (...) significan que el dato no ha sido compilado o elaborado hasta la fecha de su publicación.

Un asterisco (*) señala que la cifra es provisional o estimada. Cuando se modifique una cifra que no haya sido publicada anteriormente como provisional se indicará con el signo (§).

Las indicaciones de carácter especial se efectúan mediante llamadas al pie de cada página.

ABREVIATURAS

Banco Central de la	Gramo	(g)	Metro cuadrado	(m ²)
República Argentina (B.C.R.A.)	Hectárea	(Ha)	Metro cúbico	(m ³)
Crédito Argentino	Kilogramo	(Kg)	Millones	(Mill.)
Interno	Kilómetro	(Km)	Pesos moneda nacional ..	(m\$n)
(C.A.I.)	Kilo watt-hora	(kWh)	Por ciento	(%)
Docena	Litro	(lt.)	Tonelada	(ton.)
(Doc.)	Metro	(m)		
Excluido				
(Excl.)				

Los meses se indican con la inicial mayúscula: E., F., M., A., M., J., J., A., S., O., N., D.
Los trimestres se señalan con números romanos: I, II, III, IV.

NOTA

En algunos cuadros la suma de los parciales no coincide con el total y en otros, la división de los valores por las cantidades, con los precios medios, por haberse redondeado las cifras.

ACTUALIZACION DE LOS PRINCIPALES DATOS ESTADISTICOS ELABORADOS CON
POSTERIORIDAD AL CIERRE DE LA EDICION DE ABRIL/JUNIO DE 1963

ESTADISTICA SOCIAL (1)

SALARIOS INDUSTRIALES EN LA CAPITAL FEDERAL

Período	Promedio general	Albañil	Carpintero	Electricista	Herrero	Panadero	Pintor	Radio-técnico	Sastre	Tejedor de punto	Tipógrafo	Tornero	Zapatero
OBRREROS OFICIALES													
Promedio nominal en m\$n por hora													
J. 1963	* 50,38	60,50	41,30	60,50	60,50	* 36,56	60,50	49,40	62,56	40,18	53,68	* 49,40	40,12
J. "	* 50,62	60,50	41,30	60,50	60,50	* 36,56	60,50	* 49,40	62,56	40,18	53,68	* 49,40	42,52
A. "	* 50,62	60,50	41,30	60,50	60,50	* 36,56	60,50	* 49,40	62,56	40,18	53,68	* 49,40	42,52
(Índice, base 1960 = 100)													
J. 1963	* 197,8	230,5	166,1	230,5	230,5	* 187,2	230,5	180,4	210,4	212,1	161,8	* 180,4	173,5
J. "	* 198,7	230,5	166,1	230,5	230,5	* 187,2	230,5	* 180,4	210,4	212,1	161,8	* 180,4	183,9
A. "	* 198,7	230,5	166,1	230,5	230,5	* 187,2	230,5	* 180,4	210,4	212,1	161,8	* 180,4	183,9
OBRREROS PEONES													
Promedio nominal en m\$n por hora													
J. 1963	* 40,13	44,50	36,63	44,50	44,50	* 30,36	44,50	39,65	44,54	36,34	40,75	* 39,65	30,64
J. "	* 40,34	44,50	36,63	44,50	44,50	* 30,36	44,50	* 39,65	44,54	36,34	40,75	* 39,65	32,64
A. "	* 40,34	44,50	36,63	44,50	44,50	* 30,36	44,50	* 39,65	44,54	36,34	40,75	* 39,65	32,64
(Índice, base 1960 = 100)													
J. 1963	* 137,9	226,0	163,4	226,0	226,0	* 187,4	226,0	169,5	204,7	212,1	163,0	* 169,5	176,2
J. "	* 198,9	226,0	163,4	226,0	226,0	* 187,4	226,0	* 169,5	204,7	212,1	163,0	* 169,5	187,7
A. "	* 198,9	226,0	163,4	226,0	226,0	* 187,4	226,0	* 169,5	204,7	212,1	163,0	* 169,5	187,7

(*) Difr. s provisionales por tratarse de convenios vencidos y aún no renovados.

INDICE DEL COSTO DEL NIVEL DE VIDA EN LA CAPITAL FEDERAL

Período	Nivel general	Alimentación	Indumentaria	Alojamiento			Gastos generales	Menaje
				Total	Alquiler	Electricidad		
(Índice, base 1960=100)								
J. 1963	177,4	169,8	188,5	143,3	115,8	184,0	205,5	188,7
J. "	180,1	172,9	190,8	143,3	115,8	184,0	208,5	190,3
A. "	180,9	173,5	193,0	143,3	115,8	184,0	209,2	191,6

PRECIO MINORISTA DE ARTICULOS DE CONSUMO EN LA CAPITAL FEDERAL

Período	Pan francés	Carne								Pescado		Grasa de cerdo	Aceite envasado	Leche envasada
		Vaca y novillo						Cerdo	Cordero	Corvina	Merluza			
		Asado	Bifes	Carnaza	Cudril sin hueso	Falda	Hueso con carne	Costillas	Pierna					
En m\$n (kilogramo) (litro)														
J. 1963	20,00	60,54	82,50	54,14	88,88	33,55	28,84	98,64	63,33	37,03	20,65	50,83	56,45	12,17
J. "	22,00	60,54	82,68	54,22	89,29	33,68	28,84	98,85	63,90	37,82	20,95	50,83	61,27	12,14
A. "	23,00	60,94	83,24	54,31	89,62	33,63	28,38	98,91	65,34	44,83	22,73	51,35	61,90	12,00
Índice, base 1960 = 100														
J. 1963	189,2	153,7	163,4	114,8	159,2	123,5	113,1	202,2	179,7	185,5	163,1	180,8	185,3	164,0
J. "	208,1	153,7	163,7	115,0	160,0	124,0	113,1	202,5	181,3	189,5	165,5	180,8	201,1	163,6
J. "	217,6	154,7	164,8	115,2	160,6	123,8	111,3	202,6	185,4	224,6	179,5	182,7	203,2	161,7

(1) Corresponde a la serie de la página 50

PRECIO MINORISTA DE ARTICULOS DE CONSUMO EN LA CAPITAL FEDERAL

2

Período	Productos lácteos			Granja	Pastas	Hortalizas		Comestibles en general						
	Mantequilla	Queso fresco	Queso de rallar	Huevos	Tallarines comunes	Papa	Batata	Arroz envasado	Azúcar	Café	Conserva de tomate	Fideos secos sueltos	Garbanzo	Harina de trigo envasada
	En m\$													
	(Kilogramo)			(Doc)	(Kilogramo)				(Lata 150 g)	(Kilogramo)				
J. 1963	133,12	79,56	121,94	61,72	36,79	13,25	12,67	33,94	34,31	187,67	10,67	26,75	62,22	14,93
J. "	132,80	79,45	124,35	54,22	38,98	15,01	12,72	35,70	38,26	187,72	10,91	23,34	66,41	16,42
A. "	132,85	79,23	124,11	40,89	40,54	15,02	12,75	36,55	37,25	187,74	11,03	29,85	70,09	17,17

Período	Indice, base 1960 = 100													
	162,6	161,5	185,3	228,1	204,7	381,8	170,8	173,7	247,2	170,6	126,6	203,4	242,9	181,6
J. 1963	162,6	161,5	185,3	228,1	204,7	381,8	170,8	173,7	247,2	170,6	126,6	203,4	242,9	181,6
J. "	162,2	161,3	189,0	200,4	216,9	432,6	171,4	182,7	275,6	170,6	129,4	215,5	259,2	199,8
A. "	162,3	160,8	188,6	151,1	225,6	432,9	171,8	187,1	268,4	170,6	130,8	227,0	273,6	208,9

Período	Comestibles en general							Bebidas			Menaje			
	Lenteja	Avena arrollada	Poroto	Sal común	Sémola	Té	Vinagre envasado	Yerba mate	Vino tinto común	Soda	Alcohol de quemar	Gas	Jabón común	Kerosene
	En m\$													
	(Kilogramo)				(lt)	(Kg)	(Litro)			(m ³)	(Kg)	(lt)		
J. 1963	55,35	57,56	41,39	5,13	42,57	200,63	28,55	41,06	16,93	6,00	22,70	5,50	23,20	7,80
J. "	56,15	57,84	42,06	5,35	42,50	205,27	28,85	41,20	16,68	6,00	23,21	5,50	23,99	7,79
A. "	57,09	57,97	43,78	5,30	42,76	210,03	28,83	41,39	16,51	6,00	23,70	5,50	24,30	7,83
	Indice, base 1960 = 100													
J. 1963	93,1	219,8	193,9	143,7	329,0	156,9	174,6	154,2	166,1	247,9	268,0	180,9	185,9	213,1
J. "	94,5	220,8	197,0	149,9	328,4	160,5	176,5	154,8	163,7	247,9	274,0	180,9	192,2	212,8
A. "	96,1	221,3	205,1	148,5	330,4	164,2	176,3	155,5	162,0	247,9	279,8	180,9	194,7	213,9

COMERCIO EXTERIOR (1)
INTERCAMBIO COMERCIAL
Total general

Período	Cantidad			Valor					
	Exportación	Importación	Saldo	Exportación	Importación	Saldo	Exportación	Importación	Saldo
	(Miles de toneladas)			(Millones de m\$)			(Miles de dólares)		
J. 1963	872,6	587,3	+ 5.896,1	109.833	66.666	+ 43.167			
J. "	1.061,5	669,3	+ 3.138,8	119.042	95.715	+ 23.327			

EXPORTACION
Total general, grupos y subgrupos de artículos

Período	Total	Animales vivos	Carnes	Cueros	Lanas	Productos lácteos y huevos y miel	Subproductos y residuos ganaderos	Cereales y lino	Harina y subproductos del trigo	Otros productos agrícolas	Productos forestales	Productos de la minería	Productos de la caza y pesca	Diversos artículos
J. 1963	872,6	12,9	64,8	17,4	10,7	5,7	10,8	463,7	24,5	117,4	7,6	101,4	1,4	34,3
J. "	1.061,5	11,9	65,8	17,9	9,7	3,6	19,6	557,1	51,7	130,7	7,4	129,5	2,3	54,3
	VALOR (Millones de m\$)													
J. 1963	15.086,7	358,8	3.882,2	840,9	1.678,9	352,8	212,7	3.308,6	153,9	2.630,0	144,2	316,6	88,3	1.118,8
J. "	16.262,3	309,7	3.950,3	800,6	1.559,4	251,1	311,9	3.976,2	311,4	2.560,1	140,0	274,2	146,1	1.671,3
	(Miles de dólares)													
J. 1963	109.833	2.612	28.263	6.122	12.223	2.569	1.549	24.087	1.120	19.147	1.050	2.305	643	8.145
J. "	119.042	2.267	28.917	5.861	11.415	1.838	2.283	29.106	2.279	18.740	1.025	2.008	1.069	12.234

(1) Corresponde a la serie de la página 167

IMPORTACION

Total general y grupos de artículos

Período	Total	Subs- tancias alimen- ticias	Tabaco y su ma- nufac- tura	Bebidas	Textiles y su ma- nufac- tura	Produc- tos quí- micos y farmacéu- ticos	Papel y cartón	Madera	Hierro y sus arte- factos	Maqui- naria	Metales, exclhie- rro, y sus arte- factos	Piedras, tierras, eto.	Combus- tibles y lubri- cantes	Caucho y su ma- nufac- tura	Otros
<u>CANTIDAD</u>															
(Miles de toneladas)															
J. 1963	587,3	27,2	-	-	7,2	28,8	13,3	47,6	146,1	16,5	7,5	64,1	223,8	3,9	1,1
J. "	669,3	23,6	-	0,2	2,5	42,2	13,5	55,8	202,5	22,1	15,0	93,1	191,8	5,5	1,5
<u>VALOR</u>															
(Millones de m\$n)															
J. 1963	9.190,6	451,9	2,6	5,8	430,8	707,7	352,3	574,0	632,5	4.337,0	450,2	94,8	626,4	302,8	221,7
J. "	13.123,5	561,5	2,7	26,9	250,4	958,3	378,6	624,4	1.530,2	6.456,2	905,0	217,4	623,2	275,5	313,0
(Miles de dólares)															
J. 1963	66.666	3.278	19	42	3.125	5.134	2.556	4.164	4.588	31.459	3.266	688	4.544	2.196	1.608
J. "	95.715	4.095	20	196	1.827	6.989	2.761	4.554	11.160	47.088	6.601	1.586	4.545	2.009	2.283

ESTADISTICA FINANCIERA (1)

MONETARIA

Medios de pago

Saldo al fin de	Creación de medios de pago									
	Oro y di- visas (neto)	Sector oficial					Préstamos al sector privado			
		Total	Aporte a organismos internacio- nales	Diferencia de cambio	Otras deudas del Gobierno Nacional	Otros go- biernos y reparticiones oficiales	Total	Generales	Hipota- carios	En moneda extranjera
(Millones de m\$n)										
N. 1963	- 747,0	180.895,6	7.775,4	21.963,8	139.099,6	12.056,8	257.030,9	203.888,7	37.452,0	15.690,2
J. "	827,4	188.441,4	7.812,7	25.007,0	143.570,4	12.051,3	263.249,2	209.010,9	37.436,3	16.802,0

Saldo al fin de	Distribución de los medios de pago creados					
	Factores de absorción				Depósitos oficiales	Medios de pago de particulares
	Total	Depósitos de poca movilidad	Patrimonio neto	Organismos internacio- nales		
(Millones de m\$n)						
N. 1963	166.141,6	100.290,2	46.228,6	19.622,8	39.070,8	231.967,1
J. "	174.287,7	106.984,8	47.514,1	19.788,8	38.566,0	239.664,3

(1) Corresponde a la serie de la página 219

BANCARIA

Cuentas principales del balance del Banco Central de la República Argentina

Saldo al fin de	Activo						Pasivo							
	Oro y divisas (neto)	Sector oficial		Bancos del país		Circulación monetaria	Organismos internacionales	Depósitos			Bonos hipotecarios	Patrimonio neto	Otras cuentas (saldo)	
		Aporte a organismos internacionales	Otras deudas	Redes cuentas y otros adelantos	Adelantos sobre préstamos hipotecarios			Oficiales	Bancos del país	Otros				
		Gobierno Nacional	Gobierno Prov. y Munic.											
	(Millones de m\$)													
M. 1963	- 1.386,6	7.775,4	130.103,2	569,7	20.846,2	37.452,0	152.684,8	19.622,8	467,6	14.600,9	837,9	30,3	6.477,1	638,5
J. " "	- 970,8	7.812,7	135.575,2	571,7	21.052,6	37.436,3	156.537,8	19.788,8	500,0	15.886,0	807,8	30,3	6.922,2	1.004,8

Cuentas principales del balance del conjunto de bancos comerciales

Saldo al fin de	Activo						Pasivo							
	Disponibilidades		Operaciones con el exterior (neto)	Sector oficial		Sector privado		Depósitos			Obligaciones con el Bco. C.R.A.	Capital, reservas y utilidades	Otras cuentas (saldo)	
	En Caja	En Bco. C.R.A.		Gobierno Nacional	Otros Gob. y reparticiones oficiales	Préstamos	Valores mobiliarios	De particulares						
							Cuentas corrientes	Caja de Ahorro	Otros	Oficiales				
	(Millones de m\$)													
M. 1963	22.406,8	13.179,8	639,6	30.960,2	11.487,1	219.358,0	220,9	101.689,1	65.337,1	34.263,8	38.603,2	20.662,8	39.751,5	-2.055,1
J. " "	23.839,4	15.370,2	1.798,2	33.002,2	11.479,6	225.613,2	199,7	106.965,9	67.227,9	35.577,9	38.066,0	21.615,7	40.591,9	1.257,2



REPUBLICA ARGENTINA

**BOLETIN
DE
ESTADISTICA**

**ABRIL/JUNIO DE 1963
II. TRIMESTRE
BUENOS AIRES**

SERVICIO OFICIAL

REPUBLICA



ARGENTINA

PODER EJECUTIVO NACIONAL

SECRETARIA DE ESTADO DE HACIENDA

DIRECCION NACIONAL DE ESTADISTICA Y CENSOS

Presidente de la Nación
Dr. JOSE M. GUIDO

Ministro de Economía
Dr. JOSE ALFREDO MARTINEZ DE HOZ

Secretario de Hacienda
Dr. EDUARDO TISCORNIA

Subsecretario de Hacienda
Cont. CAYETANO LICCIARDO

Director Nacional de Estadística y Censos
ENRIQUE N. COMPIANO

Subdirector Nacional de Estadística y Censos
JULIO J. OLEZZA

BOLETIN DE ESTADISTICA
CONTENIDO

	<u>Página</u>
ENCUESTA DE LAS INDUSTRIAS MANUFACTURERAS Y ELECTRICIDAD Y GAS DEL AÑO 1957	8
SOCIEDADES ANONIMAS, AÑO 1961	24
PRODUCCION TOTAL DE LANA EN LOS PERIODOS 1958/59 A 1962/63	30
I. ESTADISTICA DEMOGRAFICA	
1. — Nacimientos y defunciones registrados en el país	34
2. — Crecimiento vegetativo	39
3. — Migración	41
II. ESTADISTICA SOCIAL	
1. — Salarios industriales en la Capital Federal	
Obreros oficiales	50
Obreros peones	52
2. — Indice del costo del nivel de vida en la Capital Federal	54
3. — Precio minorista de artículos de consumo en la Capital Federal ..	55
III. ESTADISTICA AGRICOLA	
Gráfico	59
1. — Cereales y lino	60
2. — Cultivos industriales	63
3. — Forrajeras	67
4. — Frutas	69
5. — Hortalizas	71
IV. ESTADISTICA GANADERA	
1. — Faena de ganado. Total	77
Para exportación	78
Para consumo	79
Frigoríficos y fábricas	80
2. — Carne obtenida en la faena. Total	82
Para exportación	83
Para consumo	84
Frigoríficos y fábricas	85
Frigorífico C. A. P. Lisandro de la Torre (faena y carne obtenida) ..	87

	<u>Página</u>
V. ESTADISTICA PESQUERA	
1. — Marítima	
Pescado y mariscos, por zonas	89
Pescado, por zonas	90
Pescado y mariscos, por especies	91
2. — Fluvial y lacustre	92
VI. ESTADISTICA INDUSTRIAL	
Gráfico	93
1. — Obreros ocupados	94
2. — Horas-obrero trabajadas	95
3. — Monto de los salarios pagados	96
4. — Producción	
Índice del volumen físico	97
Productos principales. Cantidad	98
Producción de electricidad (Suspendida transitoriamente por carencia de datos actualizados)	
Ausentismo obrero en la industria. (Suspendida transitoriamente por carencia de datos actualizados)	
VII. ESTADISTICA DE EDIFICACION	
Gráfico	102
1. — Índice del costo de la construcción en la Capital Federal	103
2. — Precio de materiales de construcción	105
3. — Construcciones nuevas y ampliaciones	
Permisos acordados en Capital Federal y partidos del Gran Buenos Aires	110
Certificados finales otorgados en Capital Federal y partidos del Gran Buenos Aires	111
Permisos acordados en municipios principales del interior del país (Se publica en folleto aperiódico)	
Certificados finales otorgados en municipios principales del interior del país (Se publica en folleto aperiódico)	
VIII. ESTADISTICA COMERCIAL	
COMERCIO INTERIOR	
Gráfico	117
1. — Comercio minorista	
Monto de las ventas en Capital Federal	118
Volumen físico de las ventas en Capital Federal	119
Zonas de la Capital Federal (Gráfico)	120
Monto de las ventas en Capital Federal, por zonas	121
Monto de las ventas en los partidos del Gran Buenos Aires ...	130
Monto de las ventas en La Plata	131
Monto de ingresos por prestación de servicios	
Capital Federal - Partidos del Gran Buenos Aires - La Plata	132

	<u>Página</u>
2. — Índice de precios al por mayor	133
3. — Quebrantos	142
4. — Cotización de los productos agropecuarios principales, en m\$.	142
5. — Venta de ganado en mercados	145
6. — Venta de lana en la Capital Federal y Avellaneda	146
7. — Venta de huevos en la Capital Federal	148
8. — Venta de aves y afines en la Capital Federal	149
9. — Venta de pescado y mariscos en la Capital Federal	150
10. — Venta de papa en la Capital Federal	154
11. — Abastecimiento a la Capital Federal	157

EXISTENCIA

1. — Granos	159
2. — Azúcar	160
3. — Yerba mate	160
4. — Productos lácteos	160
5. — Arroz	161
6. — Fruta fresca en frigorífico	161
7. — Papa	162
8. — Grasa y sebo	162
9. — Aceite comestible	163
10. — Aceite no comestible	165
11. — Combustibles minerales sólidos	166
12. — Petróleo crudo y subproductos principales	166

COMERCIO EXTERIOR

1. — Intercambio	167
2. — Exportación (Gráfico)	168
Total general y grupos de artículos	169
Cantidad, precio medio y valor de artículos principales	171
Destino	174
Distribución por barco, según bandera	177
3. — Importación (Gráfico)	180
Total general y grupos de artículos	181
Origen	183
Distribución por barco, según bandera	186
4. — Términos del intercambio y poder adquisitivo	189

IX. ESTADISTICA DE TRANSPORTES

Movimiento ferroviario

Total general. Conceptos principales (Suspendida transitoriamente por carencia de datos actualizados)

1. — Movimiento marítimo. Barcos de ultramar entrados a puerto	
Por puertos	192
Por banderas de matrícula	195
Servicio de transporte de pasajeros en la Capital Federal	
Coches en servicio (Suspendida transitoriamente por carencia de datos actualizados)	
Personal ocupado (Suspendida transitoriamente por carencia de datos actualizados)	
Ingresos por expendio de boletos (Suspendida transitoriamente por carencia de datos actualizados)	
Pasajeros transportados (Suspendida transitoriamente por carencia de datos actualizados)	
2. — Movimiento en las líneas aéreas comerciales	
Total de empresas	199
Empresas argentinas	200
Empresas extranjeras	202
Tráfico de pasajeros de cabotaje	203
Tráfico internacional	208
3. — Combustibles y lubricantes distribuidos	
Nafta	210
Kerosene	211
Agricol	212
Gas-oil	212
Diesel-oil	213
Fuel-oil	214
Lubricantes	215

X. ESTADISTICA DE COMUNICACIONES

1. — Servicio postal y telegráfico nacional	
Valores	216
Movimiento general	216
2. — Servicio telefónico nacional	218

XI. ESTADISTICA FINANCIERA

MONETARIA

1. — Medios de pago	219
---------------------------	-----

	<u>Página</u>
BANCARIA	
1. — Cuentas principales del balance del B. C. R. A.	220
Cuentas principales del balance del conjunto de bancos comerciales	221
2. — Depósitos bancarios	
Total	222
Cuentas corrientes de particulares	223
Caja de ahorro	224
Oficiales	225
Generales en el Banco de la Nación Argentina	226
En caja de ahorro	
En caja de ahorro, en el Banco de la Nación Argentina	227
En la Caja Nacional de Ahorro Postal	229
3. — Préstamos bancarios	
Total	231
Al público	232
Saldo de préstamos bancarios, por actividad	233
Otorgados por el Banco de la Nación Argentina	234
Otorgados por el Banco Industrial de la República Argentina ...	235
Escriturados por el Banco Hipotecario Nacional	236
Otorgados por el Banco Municipal de la Ciudad de Buenos Aires.	237
4. — Movimiento de documentos en las cámaras compensadoras	238
5. — Documentos protestados por las instituciones bancarias del país ..	240
BURSATIL	
1. — Transacciones en la Bolsa de Comercio de Buenos Aires	241
Curso de la cotización de títulos públicos	243
FISCAL	
1. — Recaudación Nacional	243
2. — Recaudación de la Municipalidad de la Ciudad de Buenos Aires ..	244
SEGUROS	
1. — Primas percibidas	245
XII. ESTADISTICA DE ESPECTACULOS PUBLICOS	
1. — Deportivos	
Fútbol profesional patrocinado por la A. F. A.	248
Hipódromos. Reuniones realizadas	249
Boxeo profesional en Capital Federal	249
2. — Recreativos	
Teatros en Capital Federal	250
Cinematógrafos en Capital Federal	250

ENCUESTA DE LAS INDUSTRIAS MANUFACTURERAS

Resultados generales,

Nº de orden	División política	Datos del día de relevamiento							
		Nº de establecimientos	Personal ocupado				Fuerza motriz instalada HP		
			Propietarios y directivos	Empleados	Obreros	Miembros de familia de los propietarios	Total	Motores	
								Primarios acoplados a maquinarias	Eléctricos
1	Total del país	12.054	22.748	127.923	805.610	598	5.428.975	3.090.217	2.338.758
2	Capital Federal	4.586	9.223	49.259	274.377	196	1.364.671	822.629	542.042
3	Buenos Aires	3.696	7.174	49.078	319.474	158	2.379.173	1.324.896	1.054.277
4	Catamarca	36	29	105	905	4	9.389	8.427	962
5	Córdoba	645	1.418	7.331	39.248	29	274.264	142.427	131.837
6	Corrientes	87	105	517	3.988	4	35.266	25.589	9.677
7	Chaco	209	176	1.310	7.958	26	67.922	42.320	25.602
8	Chubut	36	31	187	1.888	—	23.079	6.044	17.035
9	Entre Ríos	189	345	1.615	12.085	18	76.338	42.368	33.970
10	Formosa	26	11	162	966	—	7.202	5.319	1.883
11	Jujuy	73	68	697	7.656	1	42.363	15.237	27.126
12	La Pampa	35	78	180	1.333	1	12.194	9.910	2.284
13	La Rioja	29	27	47	665	4	7.922	6.967	955
14	Mendoza	396	545	2.355	17.725	39	269.603	199.802	69.801
15	Misiones	71	92	287	3.390	—	17.434	9.048	8.386
16	Neuquén	19	27	67	663	3	4.271	2.870	1.401
17	Río Negro	85	89	276	3.022	11	34.497	23.734	10.763
18	Salta	180	187	925	8.526	14	47.893	25.241	22.652
19	San Juan	134	147	589	3.525	16	39.429	22.951	16.478
20	San Luis	47	68	192	2.139	14	10.611	8.744	1.867
21	Santa Cruz	8	6	71	357	—	4.922	3.769	1.153
22	Santa Fe	1.153	2.421	9.506	75.863	37	523.543	261.921	261.622
23	Santiago del Estero	107	143	342	4.020	7	29.314	20.606	8.708
24	Tucumán	199	323	2.795	15.066	16	144.266	56.888	87.378
25	Territorio Nacional de la Tierra del Fuego, Antártida e islas del Atlántico Sur	8	15	30	771	—	3.409	2.510	899

(1) Resultados del relevamiento que consideró solamente a los establecimientos industriales que al 31 de diciembre de 1957, ocupaban 11 o más obreros. (2) Incluye sumas pagadas a trabajadores a domicilio y a miembros de familia de los propietarios. Excluye sueldos de propietarios y directivos, con trabajo personal en la industria.

Y ELECTRICIDAD Y GAS DEL AÑO 1957 (1)

por división política

Datos del ejercicio considerado, miles de m\$ n

Sueldos y salarios pagados en efectivo (2)	Materias primas empleadas			Combustibles y lubricantes consumidos	Corriente eléctrica comprada	Productos elaborados	Valor agregado por la industria	Nº de orden
	Total	Nacionales	Extranjeras					
23.282.339	73.717.119	57.707.073	16.010.046	3.477.648	1.181.598	151.903.352	73.526.987	1
8.325.321	22.191.397	17.244.638	4.946.759	751.225	360.260	50.285.083	26.982.201	2
9.549.360	31.261.115	22.687.270	8.573.845	1.588.932	520.641	63.091.673	29.720.985	3
16.074	36.052	35.687	365	4.133	255	85.431	44.991	4
1.062.866	3.448.186	2.799.038	649.148	179.711	68.885	6.895.870	3.199.088	5
94.826	433.565	396.821	36.744	19.656	6.785	1.050.043	590.037	6
197.239	1.604.401	1.599.972	4.429	37.021	5.301	2.464.594	817.871	7
62.694	161.106	152.978	8.128	32.875	11.811	386.664	180.872	8
354.625	1.021.951	978.436	43.515	80.574	7.390	1.933.857	823.942	9
23.861	67.842	66.922	920	3.150	144	126.544	55.408	10
203.580	422.834	420.374	2.460	58.442	996	1.005.925	523.653	11
29.331	89.940	88.684	1.256	4.831	304	164.045	68.970	12
11.982	38.127	38.039	88	1.806	161	85.837	45.743	13
447.808	1.804.207	1.713.471	90.736	82.035	36.646	3.512.204	1.589.316	14
58.715	187.754	186.537	1.217	6.506	660	381.323	186.403	15
16.554	54.132	53.622	510	6.604	426	102.230	41.068	16
68.718	201.366	197.546	3.820	6.657	5.046	443.002	229.933	17
176.365	415.808	405.700	10.108	54.685	1.923	927.558	455.142	18
97.603	755.672	743.322	12.350	12.611	5.520	1.285.525	511.722	19
46.104	45.369	44.324	1.045	4.870	705	122.918	71.974	20
15.565	45.213	44.982	231	1.860	107	87.804	40.624	21
1.836.620	7.668.519	6.081.289	1.587.230	295.795	136.899	13.873.581	5.772.368	22
73.716	141.558	128.868	12.690	27.057	1.960	352.658	182.083	23
472.624	1.587.117	1.564.665	22.452	215.268	8.773	3.101.195	1.290.037	24
40.188	33.888	33.888	—	1.344	—	137.788	102.556	25

Encuesta de las industrias manufactureras

Resultados generales,

Código de industria	Grupos de industria	Datos del día de relevamiento							
		Nº de establecimientos	Personal ocupado				Fuerza motriz instalada HP		
			Propietarios y directivos	Empleados	Obreros	Miembros de familia de los propietarios	Total	Motores	
							Primarios acoplados a maquinarias	Eléctricos	
	Total del país	12.054	22.748	127.923	805.610	598	5.428.975	3.090.217	2.338.758
	Industrias manufactureras	11.785	22.614	123.634	791.238	598	2.468.029	258.646	2.209.383
100	Alimentos y bebidas	1.700	3.128	26.559	140.609	129	588.083	126.541	461.542
200	Tabaco	32	104	1.196	6.582	8	5.908	26	5.882
300	Textiles	1.352	2.548	13.399	132.355	99	283.902	27.481	256.421
400	Confecciones	682	1.185	4.074	28.240	38	13.199	117	13.082
500	Madera	1.362	2.186	2.520	39.513	102	95.947	19.317	76.630
600	Papel y cartón	319	625	2.382	18.808	9	142.966	4.034	138.932
700	Imprenta y publicaciones	402	776	7.220	21.345	4	30.971	•	30.971
800	Productos químicos	603	1.244	17.479	45.052	4	206.109	22.461	183.648
900	Derivados del petróleo	26	42	2.094	7.869	•	101.458	17.134	84.324
1000	Caucho	130	317	1.846	13.493	1	53.879	1.514	52.365
1100	Cuero	543	1.143	2.184	23.722	8	41.762	2.056	39.706
1200	Piedras, vidrio y cerámica	649	1.232	3.866	40.169	52	196.606	13.313	183.293
1300	Metales, excluida maquinaria	1.448	2.712	13.917	97.525	55	341.811	10.401	331.410
1400	Vehículos y maquinaria (excluida la eléctrica)	1.602	3.546	14.690	119.305	60	246.395	11.135	235.260
1500	Maquinaria y aparatos eléctricos	449	1.046	7.866	38.239	4	61.873	268	61.605
1900	Varios	486	780	2.342	18.412	25	57.160	2.848	54.312
1600	Electricidad y gas	269	134	4.289	14.372	•	2.960.946	2.831.571	129.375

(1) Resultados del relevamiento que consideró solamente a los establecimientos industriales que, al 31 de diciembre de 1957, ocupaban 11 o más obreros. (2) Incluye sumas pagadas a trabajadores a domicilio y a miembros de familia de los propietarios. Excluye sueldos de propietarios y directivos, con trabajo personal en la industria.

y electricidad y gas del año 1957 (1)

por grupos de industria

Datos del ejercicio considerado, miles de m\$ n

Sueldos y salarios pagados en efectivo (2)	Materias primas empleadas			Combustibles y lubricantes consumidos	Corriente eléctrica comprada	Productos elaborados	Valor agregado por la industria	Código de industria
	Total	Nacionales	Extranjeras					
23.282.339	73.717.119	57.707.073	16.010.046	3.477.648	1.181.598	151.903.352	73.526.987	
22.702.430	73.664.684	57.669.346	15.995.338	2.495.572	1.179.680	148.525.615	71.185.679	
4.005.474	20.886.000	20.098.375	787.625	677.687	186.426	35.265.494	13.515.381	100
192.320	586.267	579.225	7.042	5.155	2.658	3.802.808	3.208.728	200
3.472.571	11.058.219	10.552.119	506.100	191.472	212.233	21.017.712	9.555.788	300
812.007	3.085.815	2.591.647	494.168	4.609	12.073	5.344.643	2.242.146	400
678.629	1.537.048	914.386	622.662	21.869	20.520	3.330.472	1.751.035	500
532.733	1.964.212	1.429.719	534.493	94.014	108.432	4.327.839	2.161.181	600
853.746	968.041	521.821	446.220	3.605	21.058	3.111.632	2.118.928	700
1.701.065	5.389.646	4.382.305	1.007.341	189.712	133.675	12.074.678	6.361.645	800
417.756	5.967.357	2.698.492	3.268.865	214.307	4.046	8.472.906	2.287.196	900
397.526	1.324.374	744.793	579.581	26.455	34.893	3.119.053	1.733.331	1000
636.089	1.723.860	1.693.960	29.900	14.408	17.493	3.356.415	1.600.654	1100
1.052.758	1.381.801	1.227.400	154.401	564.990	78.091	4.938.716	2.913.834	1200
2.854.863	8.012.555	4.385.570	3.626.985	326.262	176.194	16.645.588	8.130.577	1300
3.363.199	6.056.057	3.083.479	2.972.578	105.614	85.215	14.178.781	7.931.895	1400
1.290.055	2.933.415	2.252.094	681.321	29.977	40.572	7.502.012	4.498.048	1500
441.639	790.017	513.961	276.056	25.436	46.101	2.036.866	1.175.312	1900
579.909	52.435	37.727	14.708	982.076	1.918	3.377.737	2.341.308	1600

Encuesta de las industrias manufactureras

Resultados generales,

Código de industria	Ramas de Industria	Datos del día de relevamiento							
		Nº de establecimiento	Personal ocupado				Fuerza motriz instalada HP		
			Propietarios y directivos	Empleados	Obreros	Miembros de familias de los propietarios	Total	Primarios acoplados a maquinarias	Eléctricos
	TOTAL DEL PAIS	12.054	22.748	127.923	805.610	598	5.428.975	3.090.217	2.338.758
	INDUSTRIA MANUFACTURERA	11.785	22.614	123.634	791.238	598	2.468.029	258.646	2.209.383
	Alimentos y bebidas	1.700	3.128	26.559	140.609	129	588.083	126.541	461.542
101	Aceites comestibles, fábricas y refinarias ..	82	115	1.079	6.569	—	56.523	6.486	50.037
104	Aguas gaseosas y bebidas sin alcohol ..	124	231	575	4.432	2	6.545	320	6.225
108	Arroz, descascaración, molienda y otras operaciones ..	27	28	192	698	—	4.628	1.680	2.948
112	Azúcar ..	39	78	2.672	12.834	—	152.320	43.507	108.813
116	Café, especias, tostado y molienda ..	33	64	231	1.064	—	3.510	274	3.236
120	Carnes conservadas, embutidos y similares, y grasas comestibles, no elaborados en frigoríficos ..	105	273	1.031	6.837	22	18.216	2.268	15.948
122	Aves faenadas y congeladas ..	5	6	43	146	—	1.110	—	1.110
124	Carnes, elaboración, incluyendo la matanza de reses (frigoríficos) ..	20	204	9.585	42.793	—	94.582	25.844	68.738
128	Cerveza ..	15	32	1.048	8.968	—	29.089	4.485	24.604
132	Chocolate y sus productos, caramelos, pastillas, turrone, etc., no elaborados en confiterías o panaderías ..	70	169	1.295	5.587	3	12.709	79	12.630
136	Dulces, mermeladas y jalea ..	23	42	317	1.337	—	2.728	55	2.673
140	Fideos y otras pastas alimenticias, frescas y secas ..	99	284	401	3.686	—	15.300	572	14.728
144	Frutas y legumbres, secas y en conserva ..	105	128	391	4.511	7	11.774	266	11.508
148	Galletitas y bizcochos ..	60	118	400	5.349	4	6.770	7	6.763
152	Harina y otros productos de la molienda del trigo ..	113	211	2.109	7.266	—	66.016	31.665	34.351
156	Helados ..	6	7	72	395	—	1.131	—	1.131
160	Legumbres y cereales, excepto trigo, en forma de harinas u otras preparaciones ..	11	44	203	916	—	6.086	120	5.966
164	Licores, otras bebidas alcohólicas y refrescos ..	52	130	982	2.645	4	3.816	2	3.814
168	Malta, levadura de cereales y polvo de hornear ..	10	6	152	1.260	—	14.088	—	14.088
172	Manteca, crema, queso y demás productos de lechería ..	186	165	1.295	7.422	4	31.315	6.344	24.971
176	Masas, pasteles, sandwiches y artículos similares, no elaborados en panaderías o fábricas de productos análogos ..	53	125	166	1.674	3	1.379	10	1.369
180	Pan y otros productos elabor. en panaderías ..	178	288	443	3.569	62	4.341	52	4.289
184	Pescados, mariscos, etc., en conserva ..	32	40	121	1.393	—	2.183	357	1.826
186	Productos dietéticos ..	3	4	8	95	—	336	—	336
188	Sidra ..	23	34	149	1.148	—	2.342	64	2.278
194	Vinagre ..	6	16	48	141	—	168	—	168
196	Vino, elaboración (bodegas) ..	182	210	996	5.225	18	31.904	1.675	30.229
198	Yerba mate, molienda ..	27	54	484	2.262	—	4.972	334	4.638
192	Varios ..	11	22	71	387	—	2.202	75	2.127
	Tabaco	32	104	1.196	6.582	8	5.908	26	5.882
205	Cigarrillos ..	9	54	1.112	4.761	—	5.359	—	5.359
210	Cigarros, cigarrillos y tabaco picado ..	23	50	84	1.821	8	549	26	523
	Textiles	1.352	2.548	13.399	132.353	99	283.902	27.481	256.421
301	Algodón, desmotado ..	110	61	727	1.698	11	28.164	24.039	4.125
305	Cerda, elaboración y tejeduría ..	10	12	7	241	—	14	—	14
310	Cordones, trencillas, cintas, etc. ..	47	95	156	1.868	7	1.972	20	1.952
315	Estopa ..	6	9	12	137	—	944	210	734
320	Fibras textiles ..	15	11	35	829	3	2.316	1.242	1.074
325	Hilados y tejidos de lana, algodón y otras fibras ..	492	1.040	8.157	92.668	16	197.176	1.211	195.965

(1) Resultados del relevamiento que consideró solamente a los establecimientos industriales que, al 31 de diciembre de 1957, ocupaban 11 o más obreros. (2) Incluye sumas pagadas a trabajadores a domicilio y a miembros de familia de los propietarios. Excluye sueldos de propietarios y directivos, con trabajo personal en la industria.

y electricidad y gas del año 1957 (1)
por ramas de industria

Datos del ejercicio considerado, miles de m\$ n

Sueldos y salarios pagados en efectivo (2)	Materias primas empleadas			Combustibles y lubricantes consumidos	Corriente eléctrica comprada	Productos elaborados	Valor agregado por la industria	Código de industria
	Total	Nacionales	Extranjeras					
23.282.339	73.717.119	57.707.073	16.010.046	3.477.648	1.181.598	151.903.352	73.526.987	
22.702.430	73.654.684	57.669.346	15.995.338	2.495.572	1.179.680	148.525.615	71.185.679	
4.005.474	20.886.000	20.098.375	787.625	677.687	186.426	35.265.494	13.515.381	
208.282	2.031.522	2.026.823	4.699	64.714	19.917	2.890.181	774.028	101
108.791	140.297	130.080	10.217	3.092	3.311	506.198	359.498	104
18.609	276.790	276.790	—	863	1.580	372.817	93.584	108
464.619	1.791.214	1.786.101	5.113	259.394	1.964	3.463.446	1.410.874	112
26.663	490.148	66.028	424.120	1.780	1.079	732.168	239.161	116
159.840	1.050.612	1.049.177	1.435	17.182	9.130	1.718.330	641.406	120
6.001	39.650	39.650	—	199	868	58.644	17.927	122
1.334.483	5.567.227	5.566.845	382	138.912	37.788	8.535.775	2.791.848	124
247.739	238.203	206.119	32.084	33.245	11.141	1.067.619	785.030	128
142.841	467.244	358.965	108.279	9.355	5.595	1.023.154	540.960	132
32.054	153.039	145.520	7.519	3.546	864	257.749	100.300	136
81.108	235.804	235.232	572	7.880	14.507	460.271	202.080	140
88.098	363.834	358.873	4.961	12.688	2.467	719.661	340.672	144
90.964	254.057	249.913	4.144	8.414	3.973	601.593	335.149	148
239.111	2.081.080	2.081.073	7	25.956	21.776	3.074.405	945.593	152
6.953	15.213	13.201	2.012	145	1.249	43.898	27.291	156
32.531	159.355	159.355	—	8.106	870	311.472	143.141	160
103.108	957.653	924.971	32.682	2.354	1.723	1.845.748	884.018	164
42.751	134.164	131.592	2.572	6.828	14.596	294.686	139.098	168
183.080	1.731.234	1.726.656	4.578	44.581	16.805	2.604.126	811.506	172
32.934	80.049	78.655	1.394	2.516	2.154	183.993	99.274	176
81.419	203.412	203.315	97	10.715	2.719	426.852	210.006	180
28.330	88.946	88.946	—	1.512	535	192.213	101.220	184
1.698	5.018	5.018	—	719	42	11.646	5.867	186
26.348	147.096	147.054	42	1.252	751	278.875	129.776	188
3.745	18.398	18.398	—	31	187	38.979	20.363	194
155.991	1.477.267	1.477.239	28	9.157	5.615	2.521.334	1.029.295	196
46.027	643.006	503.627	139.379	350	1.721	897.151	252.074	198
11.356	44.468	43.159	1.309	2.201	1.499	132.510	84.342	192
192.320	586.267	579.225	7.042	5.155	2.658	3.802.808	3.208.728	
161.455	561.612	555.393	6.219	4.537	2.459	3.702.016	3.133.408	205
30.865	24.655	23.832	823	618	199	100.792	75.320	210
3.472.571	11.058.219	10.552.119	506.100	191.472	212.233	21.017.712	9.555.788	
65.948	1.475.178	1.475.079	99	6.204	1.145	2.011.438	528.911	301
2.885	23.008	23.008	—	13	17	33.335	10.297	305
42.968	96.535	95.460	1.075	600	1.213	207.836	109.488	310
3.245	24.570	24.393	177	135	447	35.630	10.478	315
13.716	7.128	7.128	—	1.151	205	30.649	22.165	320
2.403.420	6.325.808	6.031.278	294.530	114.754	168.159	12.736.451	6.127.730	325

Encuesta de las industrias manufactureras

Resultados generales,

Código de industria	Ramas de industria	Datos del día de relevamiento							
		Nº de establecimientos	Personal ocupado				Fuerza motriz instalada HP		
			Propietarios y directivos	Empleados	Obreros	Miembros de familia de los propietarios	Total	Motores	
								Primarios acoplados a maquinarias	Eléctricos
330	Lana, lavado	28	29	153	1.555	—	6.159	40	6.119
335	Medias	102	233	812	7.671	12	4.331	25	4.306
340	Pelo para sombreros	5	9	11	148	—	269	—	269
345	Tejidos elásticos, con o sin confección de artículos terminados	32	54	114	1.058	2	1.095	10	1.085
350	Tejidos y artículos de punto de lana, algodón o mezcla	252	466	936	9.133	32	4.422	76	4.346
355	Tejidos de seda	122	256	1.042	6.110	6	7.117	—	7.117
360	Teñido, banqueo y apresto de textiles	94	196	1.019	6.815	8	21.883	29	21.854
365	Trenzas, sogas, cabos, piola y piolín	14	20	77	1.470	—	5.387	300	5.087
390	Varios	23	57	141	954	2	2.653	279	2.374
	Confecciones	682	1.185	4.074	28.240	38	13.199	117	13.082
401	Bolsas de arpillera	23	23	152	1.972	—	2.030	—	2.030
404	Bolsas de arpillera, reparación	37	49	50	887	2	409	—	409
407	Bordados, vainillas, plegados, festones, ojalo y zurcido	5	7	12	117	—	36	—	36
410	Calzado de tela con cuero u otras materias	10	49	45	2.392	—	1.312	—	1.312
413	Camisas y ropa interior para hombre confeccionadas en casas dedicadas a esta sola producción	57	109	232	1.480	2	291	—	291
416	Colchones de lana, estopa, etc.	14	14	40	355	—	363	105	258
419	Corbatas	4	9	36	83	—	3	—	3
422	Fajas, corsés, corpiños, etc.	20	39	116	593	1	177	—	177
425	Gorras y sombreros de tela para hombre	5	9	12	107	4	136	—	136
428	Hilos, bobinado en carretes, ovillos, etc.	20	52	114	1.178	1	1.366	12	1.354
431	Impermeables y perramus, y capas, ponchos, etc., de telas impermeables	9	15	44	219	—	61	—	61
434	Pañuelos	7	13	12	129	—	19	—	19
435	Prendas de vestir y otros artículos confeccionados con pieles	14	20	45	267	—	36	—	36
437	Ropa exterior e interior, para hombre, mujer o niño, y otros artículos de tela, confeccionados por grandes tiendas o almacenes	9	4	174	643	—	679	—	679
440	Ropa exterior para hombre o niño, confeccionada en establecimientos denominados roperías, que también producen ropa interior, de cama, etc.	176	325	1.075	8.213	13	2.180	—	2.180
443	Ropa exterior para hombre o niño, confeccionada en sastrerías	70	93	570	3.776	—	262	—	262
446	Ropa exterior para mujer o niña, confeccionada en casas de modas o talleres de modistas	39	51	106	793	2	31	—	31
449	Ropa para mujer o niños, para uso exterior o interior, confeccionada en establecimientos denominados tiendas y/o lencerías, que también producen ropa de cama, etc.	111	193	966	3.110	9	683	—	683
452	Sombreros de fieltro, castor, etc., para hombre, y fieltros para sombreros	9	27	100	600	—	838	—	838
455	Sombreros de paja	3	9	5	68	—	32	—	32
461	Tapicerías, cortinas, etc.	7	6	7	134	—	23	—	23
464	Toldos, carpas, velas, banderas, etc.	13	14	30	311	—	87	—	87
467	Varios (3)	20	55	131	813	4	2.145	—	2.145
	Madera	1.362	2.186	2.520	39.513	102	95.947	19.317	76.630
501	Ataúdes, urnas y ornamentos funerarios	28	56	24	627	3	1.053	—	1.053
505	Cajones para envases y embalaje	140	226	154	4.212	21	14.192	2.672	11.520
510	Carbón vegetal	58	87	51	1.833	16	542	540	2
515	Corcho, tapones y otras formas	30	61	98	1.063	—	2.604	134	2.470
525	Instalaciones para comercios, oficinas, etc. (mostradores, estanterías, vitrinas y análogos)	13	25	52	348	—	715	—	715

(1) Resultados del relevamiento que consideró solamente a los establecimientos industriales que, al 31 de diciembre de 1957, ocupaban 11 o más obreros. (2) Incluye sumas pagadas a trabajadores a domicilio y a miembros de familia de los propietarios. Excluye sueldos de propietarios y directivos, con trabajo personal en la industria. (3) Incluye 1 establecimiento de la rama "Ligas y tiradores", y 2 establecimientos de "Sombreros para mujer, hechos en fábricas o casas de modas".

y electricidad y gas del año 1957 (1)
por ramas de industria

Datos del ejercicio considerado, miles de m\$ n

Sueldos y salarios pagados en efectivo (2)	Materias primas empleadas			Combustibles y lubricantes consumidos	Corriente eléctrica comprada	Productos elaborados	Valor agregado por la industria	Código de industria
	Total	Nacionales	Extranjeras					
53.056	862.037	860.233	1.804	8.228	4.229	1.038.805	164.311	330
194.653	360.731	343.699	17.032	4.817	3.889	858.382	488.945	335
2.480	52.510	51.350	1.160	85	113	67.423	14.715	340
22.334	62.502	51.165	11.337	200	930	129.061	65.429	345
193.636	744.999	740.126	4.873	1.584	4.480	1.425.327	674.264	350
200.577	587.092	557.251	29.841	2.874	8.809	1.211.343	612.568	355
218.063	250.046	165.676	84.370	48.288	13.660	853.643	541.649	360
34.760	122.161	62.770	59.391	1.259	3.677	235.955	108.858	365
20.830	63.914	63.503	411	1.280	1.260	142.434	75.980	390
812.007	3.085.815	2.591.647	494.168	4.609	12.073	5.344.643	2.242.146	
41.847	552.507	126.835	425.672	61	629	758.737	205.540	401
16.056	126.122	108.603	17.519	7	258	164.757	38.370	404
2.493	2.322	2.322	—	3	45	6.024	3.654	407
51.258	232.184	232.184	—	59	1.615	382.115	148.257	410
43.183	197.071	195.720	1.351	52	468	318.146	120.555	413
6.731	56.972	56.802	170	45	138	82.851	25.696	416
5.351	17.222	16.473	749	5	22	32.971	15.722	419
14.071	32.972	32.952	20	6	179	68.471	35.314	422
2.462	4.995	4.995	—	50	29	11.245	6.171	425
23.504	152.733	139.561	13.172	250	999	256.115	102.133	428
8.340	45.605	45.255	350	47	96	75.984	30.236	431
2.203	23.447	23.447	—	—	32	33.169	9.690	434
6.452	10.937	10.469	468	—	164	27.005	15.904	435
32.257	54.573	54.573	—	60	265	129.662	74.764	437
258.282	776.994	776.957	37	906	2.302	1.428.679	648.477	440
118.103	161.320	159.606	1.714	799	1.187	389.329	226.023	443
17.735	17.153	15.943	1.210	41	310	57.782	40.278	446
116.262	411.350	397.385	13.965	67	948	748.276	335.911	449
13.143	23.803	23.433	370	793	687	55.178	29.895	452
1.169	2.984	2.077	907	74	11	7.169	4.100	455
2.625	15.873	15.864	9	11	40	24.735	8.811	461
7.794	60.415	60.415	—	8	67	87.941	27.451	464
20.686	106.261	89.776	16.485	1.265	1.582	198.302	89.194	467
678.629	1.537.048	914.386	622.662	21.869	20.520	3.330.472	1.751.035	
11.726	27.715	20.400	7.315	6	218	57.501	29.562	501
67.331	194.405	140.792	53.613	1.772	3.065	351.756	152.514	505
23.427	—	—	—	274	—	41.004	40.730	510
25.299	117.899	21.636	96.263	1.580	786	202.286	82.021	515
9.172	12.309	9.736	2.573	19	222	30.636	18.086	525

y electricidad y gas del año 1957 (1)
por ramas de industria

Datos del ejercicio considerado, miles de m\$ n

Sueldos y salarios pagados en efectivo (2)	Materias primas empleadas			Combustibles y lubricantes consumidos	Corriente eléctrica comprada	Productos elaborados	Valor agregado por la industria	Código de industria
	Total	Nacionales	Extranjeras					
53.056	862.037	860.233	1.804	8.228	4.229	1.038.805	164.311	330
194.653	360.731	343.699	17.032	4.817	3.889	858.382	488.945	335
2.480	52.510	51.350	1.160	85	113	67.423	14.715	340
22.334	62.502	51.165	11.337	200	930	129.061	65.429	345
193.636	744.999	740.126	4.873	1.584	4.480	1.425.327	674.264	350
200.577	587.092	557.251	29.841	2.874	8.809	1.211.343	612.568	355
218.063	250.046	165.676	84.370	48.288	13.660	853.643	541.649	360
34.760	122.161	62.770	59.391	1.259	3.677	235.955	108.858	365
20.830	63.914	63.503	411	1.280	1.260	142.434	75.980	390
812.007	3.085.815	2.591.647	494.168	4.609	12.073	5.344.643	2.242.146	
41.847	552.507	126.835	425.672	61	629	758.737	205.540	401
16.056	126.122	108.603	17.519	7	258	164.757	38.370	404
2.493	2.322	2.322	—	3	45	6.024	3.654	407
51.258	232.184	232.184	—	59	1.615	382.115	148.257	410
43.183	197.071	195.720	1.351	52	468	318.146	120.555	413
6.731	56.972	56.802	170	45	138	82.851	25.696	416
5.351	17.222	16.473	749	5	22	32.971	15.722	419
14.071	32.972	32.952	20	6	179	68.471	35.314	422
2.462	4.995	4.995	—	50	29	11.245	6.171	425
23.504	152.733	139.561	13.172	250	999	256.115	102.133	428
8.340	45.605	45.255	350	47	96	75.984	30.236	431
2.203	23.447	23.447	—	—	32	33.169	9.690	434
6.452	10.937	10.469	468	—	164	27.005	15.904	435
32.257	54.573	54.573	—	60	265	129.662	74.764	437
258.282	776.994	776.957	37	906	2.302	1.428.679	648.477	440
118.103	161.320	159.606	1.714	799	1.187	389.329	226.023	443
17.735	17.153	15.943	1.210	41	310	57.782	40.278	446
116.262	411.350	397.385	13.965	67	948	748.276	335.911	449
13.143	23.803	23.433	370	793	687	55.178	29.895	452
1.169	2.984	2.077	907	74	11	7.169	4.100	455
2.625	15.873	15.864	9	11	40	24.735	8.811	461
7.794	60.415	60.415	—	8	67	87.941	27.451	464
20.686	106.261	89.776	16.485	1.265	1.582	198.302	89.194	467
678.629	1.537.048	914.386	622.662	21.869	20.520	3.330.472	1.751.035	
11.726	27.715	20.400	7.315	6	218	57.501	29.562	501
67.331	194.405	140.792	53.613	1.772	3.065	351.756	152.514	505
23.427	—	—	—	274	—	41.004	40.730	510
25.299	117.899	21.636	96.263	1.580	786	202.286	82.021	515
9.172	12.309	9.736	2.573	19	222	30.636	18.086	525

Encuesta de las industrias manufactureras

Resultados generales

Código de industria	Ramas de industria	Datos del día de relevamiento							
		Nº de establecimiento	Personal ocupado				Fuerza motriz instalada HP		
			Propietarios y directivos	Empleados	Obreros	Miembros de familia de los propietarios	Total	Motores	
							Primarios acoplados a maquinarias	Eléctricos	
530	Maderas, aserrado y preparación (aserraderos y corralones)	230	372	618	5.783	8	27.802	10.182	17.620
535	Maderas terciadas, placas de madera y placas de fibra de maderas prensadas	35	43	206	2.609	—	12.432	1.177	11.255
540	Maderas, elaboración en diversas formas (carpinterías) torneado y otras operaciones análogas	10	10	7	187	—	370	12	358
545	Maderas, extracción y corte, incluyendo algunas formas de aserrado (obraje) . .	187	213	243	6.466	27	3.519	2.884	635
550	Moldes para fundición de metales	4	—	—	83	—	82	—	82
555	Muebles, excluido los de mimbre	420	762	598	10.416	19	15.995	644	15.351
560	Muebles y diversos artículos de mimbre, caña, paja, etc.	9	15	11	155	—	228	134	94
565	Parquets	18	30	78	556	5	1.585	224	1.361
570	Puertas y ventanas, marcos, etc.	125	197	298	3.809	—	11.722	543	11.179
575	Toneles, cascos, barricas, barriles, etc. . . .	7	6	8	130	—	666	—	666
520	Varios	48	83	74	1.236	3	2.440	171	2.269
	Papel y cartón	319	625	2.382	18.808	9	142.966	4.034	138.932
610	Cajas y otros envases de cartón	129	218	212	3.878	6	2.855	—	2.855
615	Celulosa y pasta mecánica de madera	8	3	110	753	—	18.228	—	18.228
620	Cuadernos, blocks, libros en blanco y artículos similares de librería	19	36	162	1.372	—	1.001	—	1.001
630	Papel, cartón y cartulina	61	145	1.225	8.538	—	113.571	3.855	109.716
640	Sobres y bolsas de papel	48	94	335	2.094	—	2.910	96	2.814
601	Varios	54	129	338	2.173	3	4.401	83	4.318
	Imprenta y publicaciones	402	776	7.220	21.345	4	30.971	—	30.971
701	Diarios, periódicos y revistas	97	204	5.395	5.912	1	11.009	—	11.009
710	Imprenta, incluso litografía y talleres de encuadernación	281	515	1.774	14.809	3	19.734	—	19.734
720	Industrias anexas de las artes gráficas (estereotipia, electrotipia, fotograbado, fundición de tipos, composición, etc.) no efectuados en imprentas o talleres de diarios, periódicos o revistas	24	57	51	624	—	228	—	228
	Productos químicos	603	1.244	17.479	45.052	4	206.109	22.461	183.648
801	Aguas para lavar	4	11	5	80	—	27	—	27
804	Aceites vegetales	52	76	259	2.048	—	14.321	4.396	9.925
808	Alcohol, destilerías y desnaturalización . .	28	11	219	1.027	—	6.172	147	6.025
812	Ceras para lustrar	4	6	23	63	—	65	5	60
816	Colores, pinturas y barnices	35	81	1.491	2.869	—	14.067	20	14.047
820	Curtientes	14	5	189	1.868	—	14.081	8.374	5.707
824	Específicos veterinarios	14	27	276	473	—	361	20	341
828	Fósforos	11	12	133	1.854	—	1.369	79	1.290
832	Fuegos artificiales (pirotecnia)	4	5	—	72	2	16	—	16
836	Fungicidas, insecticidas y fluidos desinfect.	19	31	121	554	2	2.091	43	2.048
840	Gases comprimidos y licuados	30	23	291	1.051	—	8.200	926	7.274
842	Hilado de seda artificial	5	25	1.495	4.843	—	38.948	6.054	32.894
844	Jabón, excepto el de tocador (3)	41	78	1.682	3.533	—	10.700	233	10.467
848	Perfumes y artículos para higiene y tocador incluso esencias y extractos alcohólicos	54	177	1.519	3.122	—	4.836	159	4.677
852	Preparaciones farmacéuticas y especialidades medicinales	134	380	6.735	11.013	—	23.182	928	22.254
856	Preparaciones para limpiar y pulir	4	4	30	201	—	514	—	514
860	Sal, molienda	6	10	36	353	—	1.219	94	1.125
864	Sebo y grasa animales y preparación de huesos	13	19	66	542	—	4.289	211	4.078

(1) Resultados del relevamiento que consideró solamente a los establecimientos industriales que, al 31 de diciembre de 1957, ocupaban 11 o más obreros. (2) Incluye sumas pagadas a trabajadores a domicilio y a miembros de familia de los propietarios. Excluye sueldos de propietarios y directivos, con trabajo personal en la industria. (3) Incluye 2 establecimientos de la rama "Velas de estearina, parafina, etc.".

y electricidad y gas del año 1957 (I)

por ramas de industria

Datos del ejercicio considerado, miles de m\$ n

Sueldos y salarios pagados en efectivo (2)	Materias primas empleadas			Combustibles y lubricantes consumidos	Corriente eléctrica comprada	Productos elaborados	Valor agregado por la industria	Código de industria
	Total	Nacionales	Extranjeras					
99.708	444.758	193.505	251.253	5.808	5.508	746.405	290.331	530
51.539	129.309	106.023	23.286	9.670	1.414	347.283	206.890	535
3.936	10.012	2.615	7.397	2	195	21.603	11.394	540
65.154	—	—	—	1.364	7	132.625	131.254	545
1.881	426	275	151	—	50	3.597	3.121	550
203.411	343.895	266.573	77.322	606	4.615	836.195	487.079	555
1.689	1.640	1.640	—	42	35	5.369	3.652	560
11.442	49.001	33.100	15.901	98	1.011	90.939	40.829	565
80.647	163.440	92.021	71.419	384	2.271	359.507	193.412	570
2.640	10.783	5.115	5.668	4	149	20.562	9.626	575
19.627	31.456	20.955	10.501	240	974	83.204	50.534	520
532.733	1.964.212	1.429.719	534.493	94.014	108.432	4.327.839	2.161.181	
72.804	242.006	238.271	3.735	482	1.701	450.725	206.536	610
22.577	162.751	154.445	8.306	1.495	27.740	315.851	123.865	615
28.867	92.949	91.516	1.433	50	366	199.940	106.575	620
293.429	1.055.786	586.809	468.977	90.163	75.172	2.516.897	1.295.776	630
57.104	238.858	211.972	26.886	328	1.408	441.930	201.336	640
57.952	171.862	146.706	25.156	1.496	2.045	402.496	227.093	601
853.746	968.041	521.821	446.220	3.605	21.058	3.111.632	2.118.928	
408.751	477.345	93.582	383.763	1.894	7.795	1.625.342	1.138.308	701
428.695	480.993	419.507	61.486	1.638	12.809	1.433.916	938.476	710
16.300	9.703	8.732	971	73	454	52.374	42.144	720
1.701.065	5.389.646	4.382.305	1.007.341	189.712	133.675	12.074.678	6.361.645	
1.780	3.771	3.731	40	8	14	8.565	4.772	801
47.554	542.201	542.044	157	13.778	6.704	843.433	280.750	804
35.112	308.392	308.373	19	18.495	1.608	522.219	193.724	808
2.560	35.516	34.106	1.410	31	16	52.527	16.964	812
124.926	607.719	502.782	104.937	9.112	7.160	1.068.834	444.843	816
44.649	122.708	121.788	920	4.103	91	236.778	109.876	820
19.404	24.168	21.709	2.459	304	307	105.313	80.534	824
40.589	56.077	48.854	7.223	922	469	242.175	184.707	828
741	1.308	913	395	5	2	3.007	1.692	832
14.016	99.074	68.010	31.064	216	394	272.418	172.734	836
38.698	59.750	51.693	8.057	8.419	13.550	203.894	122.175	840
207.944	432.185	320.907	111.278	45.543	6.142	1.087.374	603.504	842
146.531	664.075	567.519	96.556	12.888	5.550	1.214.504	531.991	844
123.240	398.060	306.084	91.976	2.459	1.879	1.051.643	649.245	848
466.899	781.771	547.547	234.224	19.568	8.286	2.420.124	1.610.499	852
6.376	23.639	21.413	2.226	136	538	48.714	24.401	856
6.670	24.523	23.964	559	2.007	37	43.123	16.556	860
12.525	90.144	84.675	5.469	2.823	2.402	141.234	45.865	864

Encuesta de las industrias manufactureras Resultados generales,

Código de industria	Ramas de industria	Datos del día de relevamiento							
		Nº de establecimientos	Propietarios y directivos	Personal ocupado			Fuerza motriz instalada HP		
				Empleados	Obreros	Miembros de familia de los propietarios	Total	Motores	
							Primarios acoplados a maquinarias	Eléctricos	
870	Substancias explosivas y cápsulas o cartuchos cargados	11	21	458	1.896	—	6.809	140	6.669
872	Materiales plásticos (termoendurecibles y termoplásticos)	11	23	169	400	—	3.136	—	3.136
874	Substancias y productos químicos y farmacéuticos, no mencionados especialmente	94	194	2.035	6.588	—	48.866	632	48.234
878	Tinta para escribir	4	5	79	191	—	216	—	216
882	Tintas para imprenta	6	11	122	248	—	2.413	—	2.413
886	Tintas y pomadas para calzado	5	9	46	163	—	211	—	211
	Derivados del petróleo	26	42	2.094	7.869	—	101.458	17.134	84.324
901	Aceites minerales y grasas para lubricación y otros derivados del petróleo, no comprendidos los preparados en refinerías de petróleo	10	21	197	852	—	2.131	541	1.590
920	Petróleo, refinerías	16	21	1.897	7.017	—	99.327	16.593	82.734
	Caucho	130	317	1.846	13.493	1	53.879	1.514	52.365
1010	Calzado de caucho, con tela u otras materias	52	114	393	5.548	1	13.410	450	12.960
1020	Cubiertas y cámaras para automotores ..	5	35	671	3.247	—	23.995	340	23.655
1001	Varios	73	168	782	4.698	—	16.474	724	15.750
	Cueros	543	1.143	2.184	23.722	8	41.762	2.056	39.706
1101	Arneses, guarniciones, valijas, baúles, etc.	61	110	151	1.472	—	643	13	630
1120	Calzado	300	651	1.117	14.678	4	9.294	99	9.195
1130	Carteras para mujer	21	41	22	309	2	34	—	34
1140	Correas de suela para transmisiones	4	11	5	104	—	192	—	192
1150	Cueros y pieles; curtido, teñido y apresto	110	256	773	6.047	2	29.744	1.894	27.850
1160	Guantes	14	33	9	217	—	73	—	73
1170	Reparación de calzado	4	8	10	56	—	27	—	27
1180	Saladeros y peladeros de cueros	21	24	53	701	—	1.699	50	1.649
1110	Varios	8	9	44	138	—	56	—	56
	Piedras, vidrio y cerámica	649	1.232	3.866	40.169	52	196.606	13.313	183.293
1201	Alfarería y cerámica	94	178	408	6.371	5	16.780	1.499	15.281
1205	Artículos de cemento y fibrocemento; tanques, piletas, macetas, etc.	55	100	400	2.703	6	8.306	571	7.735
1210	Cal, elaboración	38	65	128	1.325	9	3.606	386	3.220
1215	Cal, molienda e hidratación	16	16	65	599	5	3.081	218	2.863
1220	Cemento portland y blanco	15	38	641	5.017	—	102.491	2.644	99.847
1225	Diversos minerales y piedras, molienda y otras operaciones	39	60	228	1.483	4	8.543	1.188	7.355
1235	Espejos, incluso biselado, tallado y otras operaciones	18	30	82	439	—	485	36	449
1240	Ladrillos de máquina y otros refractarios o no	71	130	276	3.664	8	14.780	2.836	11.944
1245	Ladrillos producidos en hornos y polvo de ladrillos	51	65	26	908	4	172	151	21
1250	Mármol, granito y otras piedras, corte, tallado, etc.	39	101	137	981	5	5.793	—	5.793
1255	Mosaicos	134	233	231	3.187	5	4.155	71	4.084
1260	Otros artículos de piedra, tierras, vidrios, etc. (3)	13	31	71	416	—	794	50	744
1265	Vidrios y cristalería, en diversas formas ..	66	185	1.173	13.076	1	27.620	3.663	23.957
	Metales, excluida maquinaria	1.448	2.712	13.917	97.525	55	341.811	10.401	331.410
1301	Alambre, trefilación, galvanización y otras operaciones	17	61	432	2.764	—	20.717	200	20.517
1304	Alhajas, relojes y otros artículos de metales preciosos, elaboración y reparación efectuadas en talleres de joyería y relojería	47	84	116	1.018	4	980	—	980
1308	Artefactos y artículos diversos, de bronce y otros metales no ferrosos	56	103	389	3.123	—	3.490	12	3.478

(1) Resultados del relevamiento que consideró solamente a los establecimientos industriales que, al 31 de diciembre de 1957, ocupaban 11 o más obreros. (2) Incluye sumas pagadas a trabajadores a domicilio y a miembros de familia de los propietarios. Excluye sueldos de propietarios y directivos, con trabajo personal en la industria. (3) Incluye 1 establecimiento de la rama "Escultura, molduras y otros artículos de yeso".

y electricidad y gas del año 1957 (1)
por ramas de industria

Datos del ejercicio considerado, miles de m\$ n

Sueldos y salarios pagados en efectivo (2)	Materias primas empleadas			Combustibles y lubricantes consumidos	Corriente eléctrica comprada	Productos elaborados	Valor agregado por la industria	Código de industria
	Total	Nacionales	Extranjeras					
67.462	116.692	105.166	11.526	8.348	419	267.170	141.711	870
17.055	108.441	47.112	61.329	1.407	1.719	176.043	64.476	872
253.634	830.434	614.013	216.421	38.575	75.496	1.910.773	966.268	874
5.700	4.907	3.728	1.179	105	75	16.391	11.304	878
12.307	37.172	24.597	12.575	289	764	104.493	66.268	882
4.693	16.919	11.577	5.342	171	53	33.929	16.786	886
417.756	5.967.357	2.698.492	3.268.865	214.307	4.046	8.472.906	2.287.196	
29.058	114.998	110.494	4.504	4.999	809	392.840	272.034	901
388.698	5.852.359	2.587.998	3.264.361	209.308	3.237	8.080.066	2.015.162	920
397.526	1.324.374	744.793	579.581	26.455	34.893	3.119.053	1.733.331	
130.685	366.228	278.443	87.785	5.218	5.024	762.693	386.223	1010
136.195	722.360	357.655	364.705	14.992	17.896	1.796.752	1.041.504	1020
130.646	235.786	108.695	127.091	6.245	11.973	559.608	305.604	1001
636.089	1.723.860	1.693.960	29.900	14.408	17.493	3.356.415	1.600.654	
24.946	100.544	99.298	1.246	88	307	184.029	83.090	1101
393.864	706.857	705.809	1.048	447	5.360	1.576.534	863.870	1120
5.669	28.541	28.511	30	—	50	43.927	15.336	1130
2.246	6.244	6.244	—	22	38	14.475	8.171	1140
181.414	732.641	705.109	27.532	13.521	10.697	1.294.676	537.817	1150
4.029	11.435	11.435	—	—	60	20.790	9.295	1160
1.334	676	676	—	—	16	3.064	2.372	1170
18.012	121.161	121.117	44	300	924	191.711	69.326	1180
4.575	15.761	15.761	—	30	41	27.209	11.377	1110
1.052.758	1.381.801	1.227.400	154.401	564.990	78.091	4.938.716	2.913.834	
151.851	81.659	77.840	3.819	31.299	13.099	522.675	396.618	1201
72.942	133.032	103.556	29.476	758	3.694	331.864	194.380	1205
28.286	29.147	29.147	—	35.581	1.639	124.603	58.236	1210
14.679	38.011	38.011	—	26.091	2.728	120.769	53.939	1215
157.266	459.497	459.497	—	298.390	10.166	1.530.906	762.853	1220
38.961	119.048	115.976	3.072	5.478	4.761	236.509	107.222	1225
10.341	27.232	12.297	14.935	32	400	57.792	30.128	1235
91.430	65.031	61.449	3.582	28.433	5.291	339.410	240.655	1240
16.635	4.256	4.256	—	5.571	11	36.258	26.420	1245
29.723	56.056	55.287	769	868	2.874	153.146	93.348	1250
65.755	66.486	66.172	314	56	1.514	200.280	132.224	1255
9.793	26.812	17.937	8.875	1.067	355	54.140	25.906	1260
365.096	275.534	185.975	89.559	131.366	31.559	1.230.364	791.905	1265
2.854.863	8.012.555	4.385.570	3.626.985	326.262	176.194	16.645.588	8.130.577	
92.401	256.381	244.296	12.085	21.753	6.735	637.803	352.934	1301
22.784	75.217	64.706	10.511	221	732	146.339	70.169	1304
86.574	99.402	80.179	19.223	858	2.769	333.042	230.013	1308

Encuesta de las industrias manufactureras Resultados generales

Código de industria	Ramas de industria	Datos del día de relevamiento							
		Nº de establecimientos	Personal ocupado				Fuerza motriz instalada HP		
			Propietarios y directivos	Empleados	Obreros	Miembros de familia de los propietarios	Total	Primarios acoplados a maquinarias	Eléctricos
1312	Artículo de hierro con o sin parte de otros metales, no mencionados especialm. (3)	250	493	2.060	11.873	7	27.892	448	27.444
1316	Artículos de hojalata, hierro, zinc, etc., incluso la fabricación de envases, elaborados en establecimientos llamados hojalaterías, mecánicas o no, plomerías, etc. comprendida la cromolitografía sobre metales	91	158	554	6.270	3	9.992	44	9.948
1320	Artículos rurales (molinos de viento, tanques, bebederos, portones, tranqueras, bretes, tejidos de alambre, etc.)	15	32	172	1.004	1	1.641	23	1.618
1324	Básculas y balanzas	15	31	53	600	1	728	30	698
1328	Bulones, tornillos, remaches, clavos	49	91	463	2.762	12	11.054	356	10.698
1332	Cajas fuertes, muebles metálicos, etc.	58	126	301	2.152	2	4.349	—	4.349
1336	Camas de hierro y bronce y elásticos para las mismas	19	25	69	539	1	755	—	755
1340	Caños de hierro y acero	24	51	535	3.105	—	25.487	50	25.437
1344	Cobre bronce y otros metales no ferrosos, elaboración y reparación de diversos artículos efectuados en talleres llamados broncerías	14	29	33	317	3	591	21	570
1348	Cobre y bronce y otros metales no ferrosos, fundición y elaboración en diversas formas	85	164	721	6.083	1	25.547	155	25.392
1352	Cocinas y otros artefactos análogos, excluyendo los eléctricos	93	210	1.169	7.278	—	8.947	57	8.890
1356	Grabado, cincelado, repujado y estampado sobre metales, incluso la fabricación de medallas	11	25	40	329	3	670	—	670
1360	Herrajes y guarniciones para puertas, ventanas, muebles, etc.	49	87	194	1.872	—	3.777	50	3.727
1364	Hierro, acero y otros metales, fundición y elaboración en formas y artículos diversos	261	545	4.380	27.737	6	149.482	8.284	141.198
1368	Hierro, galvanización	7	11	180	540	—	3.875	—	3.875
1376	Niquelado, cromado, plateado y otras operaciones similares sobre metales	21	38	36	357	—	1.475	—	1.475
1380	Orfebrería, platería, metal blanco, peltre y demás aleaciones, elaboración de artículos de menaje y otros	34	52	154	1.115	—	2.729	40	2.689
1384	Plomo, estaño y otros metales no ferrosos, con exclusión de cobre y bronce, fundición y elaboración en formas diversas	61	88	460	3.536	2	15.936	542	15.394
1388	Plomo, estaño y otros metales no ferrosos, fundición de sus minerales	9	6	261	1.360	—	7.710	—	7.710
1392	Puertas, ventanas, celosías y otros artículos para la construcción	76	134	284	2.543	5	4.049	—	4.049
1396	Trabajos efectuados en talleres mecánicos incluso producción de algunos artículos o repuestos (no comprende talleres mecánicos de automóviles)	86	68	861	9.248	4	9.938	89	9.849
	Vehículos y maquinarias, excluida la eléctrica	1.602	3.546	14.690	119.305	60	246.395	11.135	235.260
1401	Astilleros y talleres navales	65	121	692	13.180	—	32.945	4.675	28.270
1405	Ascensores	19	64	204	1.634	—	1.195	—	1.195
1407	Automóviles, camiones, etc., fabricación	3	90	1.317	3.004	—	14.106	—	14.106
1408	Automóviles, camiones, etc., armado	5	7	439	937	—	5.032	—	5.032
1410	Fabricación y reparación de carrocerías	84	212	425	4.273	6	8.303	125	8.178

(1) Resultados del relevamiento que consideró solamente a los establecimientos industriales que, al 31 de diciembre de 1957 ocupaban 11 o más obreros. (2) Incluye sumas pagadas a trabajadores a domicilio y a miembros de familia de los propietarios. Excluye sueldos de propietarios y directivos, con trabajo personal en la industria. (3) Incluye un establecimiento de la rama "Hierro trabajado en diversas formas, en talleres llamados herrerías".

y electricidad y gas del año 1957 (1)
por ramas de industria

Datos del ejercicio considerado, miles de m\$ n

Sueldos y salarios pagados en efectivo (2)	Materias primas empleadas			Combustibles y lubricantes consumidos	Corriente eléctrica comprada	Productos elaborados	Valor agregado por la industria	Código de industria
	Total	Nacionales	Extranjeras					
330.212	469.251	295.802	173.449	23.934	15.687	1.330.393	821.521	1312
150.938	589.980	121.640	468.340	6.112	5.296	975.423	374.035	1316
24.888	38.899	30.083	8.816	1.044	1.185	104.294	63.166	1320
12.288	18.536	15.673	2.863	278	309	58.706	39.583	1324
79.854	122.474	114.494	7.980	6.828	6.016	335.350	200.032	1328
54.976	124.629	76.163	48.466	2.767	2.011	344.317	214.910	1332
13.040	40.402	38.510	1.892	254	343	76.952	35.953	1336
114.515	441.829	161.314	280.515	17.741	13.195	921.672	448.907	1340
8.043	15.600	14.779	821	216	515	48.145	31.814	1344
175.599	739.441	330.574	408.867	28.239	14.291	1.299.482	517.511	1348
221.953	374.888	226.018	148.870	7.031	5.376	1.259.845	872.550	1352
6.892	10.818	3.703	7.115	225	327	33.446	22.076	1356
38.112	90.760	71.799	18.961	1.480	1.232	207.511	114.039	1360
889.207	3.014.635	1.441.335	1.573.300	163.501	59.551	5.673.988	2.436.301	1364
21.139	182.717	36.936	145.781	1.894	1.384	312.654	126.659	1368
8.590	5.785	3.284	2.501	579	781	31.751	24.606	1376
26.259	52.403	35.393	17.010	1.444	1.207	131.455	76.401	1380
106.630	681.759	465.935	215.824	10.812	14.865	1.069.453	362.017	1384
48.893	353.693	337.638	16.055	24.178	17.014	604.796	209.911	1388
57.996	102.484	76.399	26.085	685	1.759	268.286	163.358	1392
263.080	110.572	98.917	11.655	4.188	3.614	440.485	322.111	1396
3.363.199	6.056.057	3.083.479	2.972.578	105.614	85.215	14.178.781	7.931.895	
388.052	161.408	140.801	20.607	13.082	9.090	754.957	571.377	1401
46.204	52.769	45.191	7.578	396	451	175.914	122.298	1405
125.247	740.084	428.377	311.707	3.736	7.641	1.472.600	721.139	1407
47.789	1.490.693	52.739	1.437.954	645	1.361	2.064.069	571.370	1408
102.177	227.562	134.761	92.801	3.195	2.741	502.241	268.743	1410

Encuesta de las industrias manufactureras

Resultados generales,

Código de industria	Ramas de industria	Datos del día de relevamiento							
		Nº de establecimientos	Personal ocupado				Fuerza motriz instalada HP		
			Propietarios y directivos	Empleados	Obreros	Miembros de familia de los propietarios	Total	Motores	
							Primarios acoplados a maquinarias	Eléctricos	
1415	Bicicletas, triciclos, etc., fabricación, armado y reparación	53	99	287	2.521	4	7.612	115	7.497
1420	Carros y carruajes: construcción y reparación, incluso las herrerías y carpinterías rurales	17	22	33	382	—	852	145	707
1425	Máquinas y motores, exclusive los eléctricos; construcción, armado y reparación, incluso la fabricación de repuestos	615	1.488	6.367	38.138	28	96.786	2.292	94.494
1430	Talleres de ferrocarriles	110	290	1.352	25.375	—	39.204	2.314	36.890
1435	Repuestos y accesorios para automotores ..	133	291	714	4.929	7	15.489	1.171	14.318
1440	Talleres de tranvías	33	53	532	6.784	—	7.281	—	7.281
1445	Talleres mecánicos para automóviles, ómnibus, microómnibus y fabricación de repuestos (incluye talleres de vulcanización)	465	809	2.328	18.148	15	17.590	298	17.292
	Maquinaria y aparatos eléctricos	449	1.046	7.866	38.239	4	61.873	268	61.605
1501	Acumuladores, pilas y baterías	26	53	245	1.240	—	3.814	160	3.654
1510	Artículos y aparatos diversos para electricidad	208	558	4.405	21.629	3	39.243	108	39.135
1520	Instalaciones eléctricas, incluso reparaciones	50	46	230	3.235	—	1.571	—	1.571
1530	Lámparas y tubos para electricidad	9	16	202	884	—	1.006	—	1.006
1540	Motores eléctricos, construcción y reparación, incluso la fabricación de repuestos	89	228	419	3.978	1	5.616	—	5.616
1550	Radiofonía; armado, construcción y reparación de aparatos, incluso la fabricación de repuestos	67	145	2.365	7.273	—	10.623	—	10.623
	Varios	486	780	2.342	18.412	25	57.160	2.848	54.312
1905	Baúles, valijas, etc. de fibra o de madera y otros materiales, menos cuero	8	13	25	133	—	126	—	126
1910	Botones, boquillas, peines y otros artículos de galalita, bakelita, ebonita, celuloide, hueso, asta, etc.	73	130	248	2.765	—	4.570	162	4.408
1912	Artículos de material plástico	64	109	595	3.122	—	7.932	50	7.882
1915	Escobas, plumeros, brochas, cepillos, pinceles	26	43	39	620	—	420	45	375
1920	Estuches de toda clase	6	8	15	127	—	64	—	64
1925	Hielo	49	70	253	1.870	—	28.956	1.819	27.137
1930	Hormas, encopias, sacabocados, etc., para calzado	12	19	22	387	—	1.062	93	969
1935	Instrumentos musicales, construcción y reparación	9	11	19	412	—	183	—	183
1940	Juguetes	30	50	110	868	7	1.064	12	1.052
1945	Letreros, carteles, afiches de toda clase, incluso los luminosos	13	38	139	455	—	240	—	240
1950	Optica y copia de planos	22	28	70	563	—	412	—	412
1955	Películas cinematográficas	6	10	90	301	—	228	—	228
1965	Teñido, limpieza, lavado y planchado de ropa y talleres de composturas de sombreros, etc.	77	120	161	3.375	11	3.450	40	3.410
1975	Varios	91	131	556	3.414	7	8.453	627	7.826
	ELECTRICIDAD Y GAS	269	134	4.289	14.372	—	2.960.946	2.831.571	129.375
	Producción y distribución de electricidad ..	231	122	4.061	12.589	—	2.946.865	2.825.896	120.969
	—establecimientos con planta generadora ..	35	2	62	670	—	1.111	—	1.111
	—subusinas y establecimientos distribuidores	3	10	166	1.113	—	12.970	5.675	7.295

(1) Resultados del relevamiento que consideró solamente a los establecimientos industriales que, al 31 de diciembre de 1957, ocupaban 11 o más obreros. (2) Incluye sumas pagadas a trabajadores a domicilio y a miembros de familia de los propietarios. Excluye sueldos de propietarios y directivos, con trabajo personal en la industria.

y electricidad y gas del año 1957 (I)

por ramas de industria

Datos del ejercicio considerado, miles de m\$n

Sueldos y salarios pagados en efectivo (2)	Materias primas empleadas			Combustibles y lubricantes consumidos	Corriente eléctrica comprada	Productos elaborados	Valor agregado por la industria	Código de industria
	Total	Nacionales	Extranjeras					
57.423	405.885	239.312	166.573	1.525	1.599	777.587	368.578	1415
7.534	14.701	8.489	6.212	599	345	30.956	15.311	1420
1.113.877	2.025.770	1.263.177	762.593	42.734	28.224	5.137.039	3.040.311	1425
667.301	318.654	288.807	29.847	20.609	14.543	1.125.578	771.772	1430
122.189	216.810	147.618	69.192	7.824	6.162	600.862	370.066	1435
200.591	78.340	78.175	165	1.776	3.058	319.221	236.047	1440
484.815	323.381	256.032	67.349	9.493	10.000	1.217.757	874.883	1445
1.290.055	2.933.415	2.252.094	681.321	29.977	40.572	7.502.012	4.498.048	
40.195	162.777	142.924	19.853	1.895	2.304	295.637	128.661	1501
750.819	1.919.841	1.540.388	379.453	19.244	27.866	4.980.355	3.013.404	1510
118.315	79.982	79.793	189	926	1.051	254.173	172.214	1520
34.231	85.979	45.580	40.399	1.473	2.127	245.493	155.914	1530
92.106	195.143	132.604	62.539	1.601	2.935	461.741	262.062	1540
254.389	489.693	310.805	178.888	4.838	4.289	1.264.613	765.793	1550
441.639	790.017	513.961	276.056	25.436	46.101	2.036.866	1.175.312	
2.763	8.136	8.136	—	—	46	15.494	7.312	1905
54.464	93.003	74.165	18.838	1.318	3.146	238.511	141.044	1910
84.840	304.098	114.748	189.350	2.586	5.158	606.217	294.375	1912
7.792	20.987	18.394	2.593	85	201	41.972	20.699	1915
2.223	5.058	5.058	—	—	27	8.352	3.267	1920
41.556	4.300	4.205	95	6.959	28.115	149.095	109.721	1925
7.625	12.391	11.920	471	356	421	35.623	22.455	1930
7.703	11.050	9.701	1.349	42	45	28.443	17.306	1935
16.506	25.497	18.600	6.897	188	373	66.068	40.010	1940
12.862	8.319	6.335	1.984	74	168	39.846	31.285	1945
10.792	21.486	12.707	8.779	88	340	41.857	19.943	1950
11.345	9.135	743	8.392	72	435	51.267	41.625	1955
65.516	16.151	13.598	2.553	8.165	2.313	148.202	121.573	1965
115.652	250.406	215.651	34.755	5.503	5.313	565.919	304.697	1975
579.909	52.435	37.727	14.708	982.076	1.918	3.377.737	2.341.308	
513.521	—	—	—	977.146	—	2.943.496	1.966.350	
21.247	—	—	—	—	—	—	—	
45.141	52.435	37.727	14.708	4.930	1.918	434.241	374.958	

S O C I E D A D E S

A Ñ O

A c

Nº de orden	Actividad	Disponi- bilidades	Créditos		
			Total	Hasta 1 año	Más de 1 año
1	Total general	25.772.492	219.599.820	209.913.710	9.686.110
2	Agricultura, ganadería, bosques, caza y pesca	797.049	4.802.784	4.457.310	345.474
3	Industria extractiva (canteras y minas)	1.374.398	11.787.788	10.619.887	1.167.901
4	Industria manufacturera	14.761.559	122.792.658	119.876.213	2.916.445
5	Productos alimenticios, (excepto bebidas)	2.489.403	12.554.818	12.503.385	51.433
6	Bebidas	700.288	4.197.126	4.132.137	64.989
7	Tabaco	147.856	529.525	502.795	26.730
8	Textiles	2.177.824	18.240.569	17.807.167	433.402
9	Madera y corcho	109.739	881.825	880.028	1.797
10	Papel y cartón	181.274	2.884.646	2.529.846	354.800
11	Imprenta y publicaciones	316.585	4.181.890	4.065.497	116.393
12	Cueros	103.203	1.349.794	1.349.794	—
13	Caucho	479.704	4.432.827	4.432.819	8
14	Productos químicos	2.113.083	17.345.725	17.212.953	132.772
15	Derivados del petróleo	164.727	1.024.224	1.024.160	64
16	Piedras, vidrios y cerámica	489.270	3.179.788	3.175.107	4.681
17	Metales (excluida maquinaria)	1.298.257	15.902.726	15.781.927	120.799
18	Vehículos y maquinaria (excluida la eléctrica)	3.047.425	21.492.522	20.659.670	832.852
19	Maquinaria y aparatos eléctricos	831.767	13.547.518	12.773.154	774.364
20	Industrias manufactureras varias	111.154	1.047.135	1.045.774	1.361
21	Construcciones	811.041	6.572.802	6.381.635	191.167
22	Electricidad, gas, agua y servicios sanitarios	621.594	7.126.448	7.126.448	—
23	Comercio	6.363.008	60.970.237	55.951.968	5.018.269
24	Comercio de cosas muebles	5.873.712	55.776.933	51.984.407	3.792.526
25	Inmuebles	489.296	5.193.304	3.967.561	1.225.743
26	Transporte y comunicaciones	440.517	4.004.954	3.963.635	41.319
27	Servicios	603.326	1.542.149	1.536.614	5.535

(1) Comprende 8.198 sociedades inscritas en la Inspección General de Justicia que cerraron balance en el curso del año 1961, excluido bancos y compañías de seguros. FUENTE: compilación de los datos declarados en el formulario de balance implantado por decreto N° 9795/54.

ANONIMAS (1)

1961

i v o

Bienes de cambio	Inversiones			Bienes de uso			Bienes inmateriales	Cargos diferidos	Nº de orden
	Total	Inmuebles (v. actual)	Otras (v. actual)	Total	Inmuebles (v. actual)	Otras (v. actual)			
(Miles de m\$n)									
172.955.902	32.873.727	4.296.665	28.577.062	225.059.784	119.727.842	97.486.797	1.109.843	11.363.055	1
8.046.152	2.358.421	359.793	1.998.628	12.967.476	8.907.090	3.818.022	5.613	439.984	2
4.276.199	843.477	87.428	756.049	8.986.925	4.957.992	4.028.933	172.986	269.078	3
117.087.277	14.564.389	1.511.980	13.052.409	149.101.601	70.085.992	72.180.555	587.584	7.577.619	4
16.005.273	1.136.948	168.938	968.010	22.693.855	10.107.552	8.638.892	27.014	1.081.371	5
5.912.567	1.301.970	800.445	501.525	6.500.488	3.030.047	2.971.321	33.298	514.339	6
2.979.374	134.038	1.312	132.726	1.366.044	639.932	726.112	10.212	58.752	7
18.708.953	1.269.801	245.599	1.024.202	16.331.837	6.711.156	9.070.228	32.384	731.160	8
892.822	58.662	11.809	46.853	1.180.949	602.304	577.119	23.302	46.291	9
2.088.708	575.659	13.601	562.058	3.756.378	1.453.921	2.163.484	9.250	170.424	10
2.770.439	1.638.636	8.576	1.630.060	3.103.537	1.486.954	1.425.453	37.551	308.743	11
1.087.891	32.413	14.397	18.016	773.401	321.986	430.235	18.753	36.847	12
3.221.711	47.041	1.676	45.365	3.268.026	1.286.725	1.950.022	819	119.005	13
14.465.123	1.814.502	76.753	1.737.749	19.444.028	8.608.837	10.416.731	140.587	1.038.802	14
152.374	3.294	—	3.294	378.162	172.977	204.185	624	30.049	15
2.797.953	400.745	5.498	395.247	5.397.885	2.623.462	2.768.778	10.654	237.326	16
5.012.968	1.316.202	27.038	1.289.164	36.916.529	21.881.329	14.917.231	42.793	1.467.955	17
20.702.261	2.476.156	80.690	2.395.466	18.492.662	7.487.987	10.887.657	123.766	1.059.489	18
9.394.396	2.310.222	32.182	2.278.040	8.335.702	3.177.243	4.378.513	60.910	602.500	19
894.464	48.100	23.466	24.634	1.162.118	493.580	654.594	15.667	74.566	20
4.506.433	746.277	61.305	684.972	4.170.639	783.163	3.297.550	14.008	196.139	21
546.209	13.770	154	13.616	25.371.818	21.830.670	3.541.148	—	498.244	22
37.966.622	13.760.363	2.149.185	11.611.178	16.317.106	10.557.990	5.384.546	229.523	1.797.912	23
34.179.507	11.567.700	1.242.563	10.325.137	13.178.131	7.940.540	4.935.658	217.195	1.550.987	24
3.787.115	2.192.663	906.622	1.286.041	3.138.975	2.617.450	448.888	12.328	246.925	25
301.831	299.798	33.145	266.653	5.876.676	1.406.516	4.438.265	53.702	422.215	26
225.179	287.232	93.675	193.557	2.267.543	1.198.429	797.778	46.427	161.864	27

Sociedades

AÑO

Pa

Nº orden	Actividad	Deudas			Provi- siones	Previ- siones
		Total	Hasta 1 año	Más de 1 año		
1	Total general	303.877.463	269.885.089	33.992.374	34.094.472	12.690.382
2	Agricultura, ganadería, bosques, caza y pesca	8.244.020	7.655.334	588.686	654.386	156.165
3	Industria extractiva (canteras y minas)	12.290.450	11.026.753	1.263.697	1.696.943	1.146.308
4	Industria manufacturera	186.100.350	161.068.450	25.031.900	24.971.223	8.777.071
5	Productos alimenticios (excepto bebidas)	22.722.059	20.520.355	2.201.704	3.148.597	1.578.102
6	Bebidas	7.204.344	6.643.944	560.400	896.207	385.353
7	Tabaco	2.733.104	2.706.180	26.924	146.861	257.441
8	Textiles	23.717.371	20.630.682	3.086.689	3.657.293	1.076.640
9	Madera y corcho	1.152.089	1.103.240	48.849	128.648	45.471
10	Papel y cartón	3.762.661	3.278.914	483.747	406.831	90.273
11	Imprenta y publicaciones	4.679.715	4.214.064	465.651	458.935	250.328
12	Cueros	1.375.149	1.194.759	180.390	255.181	74.430
13	Caucho	3.484.246	3.183.636	300.610	2.338.570	266.770
14	Productos químicos	23.460.871	21.697.169	1.763.702	3.213.005	1.333.135
15	Derivados del petróleo	735.550	623.884	111.666	88.076	58.730
16	Piedras, vidrios y cerámica	3.508.708	3.057.434	451.274	924.838	499.995
17	Metales (excluida maquinaria)	33.430.911	21.224.579	12.206.332	2.353.186	982.818
18	Vehículos y maquinaria (excluida la eléctrica)	34.645.032	33.043.104	1.601.928	4.525.914	1.319.391
19	Maquinaria y aparatos eléctricos	18.216.663	16.769.135	1.447.528	2.076.859	515.525
20	Industrias manufactureras varias	1.271.877	1.177.371	94.506	352.222	42.669
21	Construcciones	9.731.818	7.969.636	1.762.182	674.485	186.566
22	Electricidad, gas, agua y servicios sanitarios	7.646.444	5.883.568	1.762.876	585.608	121.365
23	Comercio	71.800.474	69.000.046	2.800.428	4.644.861	1.821.863
24	Comercio de cosas muebles	66.364.092	64.073.213	2.290.879	4.378.273	1.731.323
25	Inmuebles	5.436.382	4.926.833	509.549	266.588	90.540
26	Transporte y comunicaciones	5.966.158	5.314.755	651.403	614.900	369.846
27	Servicios	2.097.749	1.966.547	131.202	252.066	111.198

(1) Comprende 8.198 sociedades inscriptas en la Inspección General de Justicia que cerraron balance en el curso del año 1961, excluido bancos y compañías de seguros. FUENTE: compilación de los datos declarados en el formulario de balance implantado por decreto Nº 9795/54.

anónimas (1)

1961

ivo

Utilidades diferidas y futuras	Capital suscrito	Dividendo en acciones a distribuir	Reservas			Utilidades o pérdidas			Nº de orden
			Total	Legal	Otras	Total	Ejercicio anterior	Del ejercicio	
(Miles de m\$n)									
6.360.965	172.915.448	1.393.582	97.884.010	2.676.913	95.207.097	59.553.679	10.647.155	48.906.524	1
461.855	6.669.881	119.169	10.235.883	168.000	10.067.883	2.816.134	793.141	2.022.993	2
53.048	6.285.427	734	4.400.520	86.132	4.314.388	1.851.821	686.423	1.165.398	3
1.489.128	106.610.035	907.570	60.924.785	1.642.382	59.282.403	36.259.107	7.311.008	28.948.099	4
89.518	13.402.605	66.154	12.424.930	239.480	12.185.450	2.566.399	481.457	2.084.942	5
38.091	3.122.134	28.690	3.524.991	87.356	3.437.635	1.584.585	242.371	1.342.214	6
7.606	789.239	—	1.085.515	35.478	1.050.037	217.608	15.119	202.489	7
40.136	13.572.568	310.417	10.312.358	282.729	10.029.629	5.074.572	709.191	4.365.381	8
18.524	1.020.629	12.334	545.592	15.880	529.712	291.168	27.328	263.840	9
2.978	3.519.751	64.359	1.235.366	54.169	1.181.197	588.255	48.900	539.355	10
127.391	3.664.415	3.774	2.026.792	77.003	1.949.789	1.194.818	49.075	1.145.743	11
466	932.214	9.267	370.931	17.622	353.309	401.728	71.361	330.367	12
4.715	1.409.994	2.004	1.228.300	34.480	1.193.820	2.854.129	1.241.204	1.612.925	13
93.019	15.618.154	97.216	8.384.752	251.024	8.133.728	4.829.282	1.102.439	3.726.843	14
17.163	379.000	—	98.890	4.757	94.133	373.393	125.511	247.882	15
7.393	2.988.294	4.105	3.132.437	90.838	3.041.599	1.351.996	145.540	1.206.456	16
85.398	23.331.555	183.921	7.238.899	210.014	7.028.885	4.514.072	1.486.085	3.027.987	17
526.853	14.804.405	67.428	5.259.769	136.673	5.123.096	6.943.265	1.290.232	5.653.033	18
412.052	7.062.694	42.074	3.597.034	91.682	3.505.352	3.171.470	243.685	2.927.785	19
17.825	992.384	15.827	458.229	13.197	445.032	302.367	31.510	270.857	20
536.351	3.213.177	60.684	773.136	39.019	734.117	1.808.225	241.352	1.566.873	21
11.641	12.018.922	5.000	9.169.744	61.258	9.108.486	4.611.530	— 87.092	4.698.622	22
3.715.288	34.751.212	294.700	9.885.388	622.493	9.262.895	11.307.938	1.580.179	9.727.759	23
1.706.306	30.137.894	269.334	8.324.053	572.120	7.751.933	10.268.618	1.456.026	8.812.592	24
2.008.982	4.613.318	25.366	1.561.335	50.373	1.510.962	1.039.320	124.153	915.167	25
49.814	2.346.095	2.258	1.616.789	36.973	1.579.816	502.099	118.956	383.143	26
43.840	1.020.699	3.467	877.765	20.656	857.109	396.825	3.188	393.637	27

S o c i e d a d e s

A ñ o

O t r o s

Nº de orden	Actividad	Capital		Ventas netas
		Autorizado	Realizado	
1	Total general	287.408.709	172.305.846	650.107.545
2	Agricultura, ganadería, bosques, caza y pesca	9.812.544	6.553.304	15.919.444
3	Industria extractiva (canteras y minas)	9.109.969	5.441.327	26.576.508
4	Industria manufacturera	179.598.459	100.879.877	396.753.622
5	Productos alimenticios (excepto bebidas)	20.349.932	13.379.714	70.111.197
6	Bebidas	4.951.282	3.075.716	17.380.349
7	Tabaco	1.025.285	782.379	12.134.076
8	Textiles	21.762.557	13.357.348	57.816.474
9	Madera y corcho	1.662.580	997.802	3.116.635
10	Papel y cartón	5.892.980	3.262.320	6.934.285
11	Imprenta y publicaciones	5.539.390	3.580.494	9.608.963
12	Cueros	1.702.037	923.526	4.729.571
13	Caucho	2.384.500	1.407.362	15.745.896
14	Productos químicos	23.852.321	14.764.057	51.301.093
15	Derivados del petróleo	799.500	318.140	1.447.460
16	Piedras, vidrios y cerámica	4.579.522	2.956.068	11.021.521
17	Metales (excluida maquinaria)	49.898.079	20.713.060	33.838.806
18	Vehículos y maquinaria (excluida la eléctrica)	22.339.360	13.501.803	67.308.770
19	Maquinaria y aparatos eléctricos	11.255.360	6.928.603	31.125.700
20	Industrias manufactureras varias	1.603.774	931.485	3.133.526
21	Construcciones	5.530.790	3.097.391	13.311.096
22	Electricidad, gas, agua y servicios sanitarios	18.706.703	12.021.397	10.357.405
23	Comercio	58.641.971	38.604.554	173.130.830
24	Comercio de cosas muebles	52.006.697	34.126.827	169.643.994
25	Inmuebles	6.635.274	4.477.727	3.486.836
26	Transporte y comunicaciones	4.290.531	4.754.992	9.921.229
27	Servicios	1.717.742	953.004	4.137.411

(1) Comprende 8.198 sociedades inscriptas en la Inspección General de Justicia que cerraron balance en el curso del año 1961, excluido bancos y compañías de seguros. FUENTE: compilación de los datos declarados en el formulario de balance implantado por decreto N° 9795/54.

anónimas (1)

1961

datos

Costo de lo vendido	Amortizaciones del ejercicio	Sueldos	Impuestos	Aumentos netos de bienes de uso (excluido inmuebles)	Nº de orden
(Miles de m\$n)					
494.252.390	8.604.597	28.395.129	36.954.833	32.913.880	1
10.751.637	703.402	920.967	755.028	1.160.261	2
23.892.428	125.818	447.311	492.773	1.514.089	3
292.665.051	5.118.100	14.282.718	26.664.693	25.053.289	4
58.292.753	815.686	1.953.824	3.428.721	1.934.066	5
12.071.097	264.133	700.938	1.543.881	844.342	6
11.346.240	97.548	122.118	63.898	130.144	7
42.706.374	726.289	1.681.228	3.853.922	2.795.778	8
2.209.301	71.439	150.114	137.514	162.185	9
5.310.757	107.735	262.894	456.150	526.206	10
6.393.043	131.031	834.042	300.593	338.352	11
3.395.025	50.177	232.949	300.866	177.641	12
9.028.545	137.676	281.833	3.863.479	642.527	13
33.946.354	629.948	2.975.904	3.614.830	2.855.180	14
854.805	78.595	76.849	38.013	87.862	15
7.157.324	180.140	345.056	915.861	492.349	16
24.890.816	604.902	1.186.746	2.465.054	7.217.987	17
50.702.561	762.435	1.901.746	3.881.869	5.897.707	18
22.334.702	387.489	1.375.671	1.631.348	708.466	19
2.025.354	72.877	200.806	168.694	242.497	20
10.078.597	362.458	358.729	208.587	1.741.378	21
4.792.237	34.076	1.066.882	683.404	55.764	22
142.429.785	1.780.641	9.737.372	7.747.430	2.221.706	23
140.615.623	1.659.887	9.557.755	7.497.258	2.108.513	24
1.814.162	120.754	179.617	250.172	113.193	25
7.491.911	327.749	924.920	180.051	826.790	26
2.150.744	152.353	656.230	222.867	340.603	27

PRODUCCION TOTAL DE LANA (1)

(Toneladas)

Total del país

Período	Total general	Total depilado de cueros	Producción lana de esquila							
			Total	Buenos Aires	Córdoba	Corrientes	Chubut	Entre Ríos	Jujuy	La Pampa
1948/49	190.365	10.365	180.000	66.600	6.500	7.500	12.500	9.300	1.000	18.000
1949/50	186.577	8.577	178.000	62.000	6.000	7.500	13.500	9.300	1.000	16.400
1950/51	189.273	4.073	185.200	67.350	5.300	8.000	14.700	10.000	1.000	13.300
1951/52	173.740	7.390	166.350	63.000	3.859	6.750	13.600	7.850	800	9.800
1952/53	189.387	8.887	180.500	71.600	5.550	6.750	14.000	7.850	800	13.250
1953/54	192.000	5.800	186.200	77.000	5.550	8.250	14.000	9.500	950	11.700
1954/55	185.000	8.200	176.800	74.250	5.550	7.500	14.060	9.900	1.050	12.000
1955/56	170.000	8.000	162.000	68.300	4.950	7.000	17.800	9.400	1.050	11.000
1956/57	175.000	8.000	167.000	62.000	4.650	10.000	13.700	7.000	500	12.000
1957/58	182.000	8.000	174.000	68.000	4.650	10.500	21.300	7.000	500	13.000
1958/59	185.000	9.000	176.000	71.000	4.000	9.500	20.700	6.000	600	14.000
1959/60	192.000	8.000	184.000	78.000	4.600	7.500	21.500	5.000	650	17.000
1960/61	192.000	8.000	184.000	82.000	4.800	8.300	19.500	5.500	650	17.000
1961/62	182.000	9.000	173.000	80.000	3.500	6.800	18.500	6.300	650	15.000
1962/63	173.000	9.000	164.000	71.000	3.700	7.000	18.000	6.500	650	13.000

Período	Producción lana de esquila									
	Mendoza	Neuquén	Río Negro	San Luis	Santa Cruz	Santa Fe	Santiago del Estero	Comodoro Rivadavia	Tierra del Fuego	Resto del país
1948/49	1.200	2.800	12.700	1.700	21.000	1.600	1.500	11.100	2.900	2.100
1949/50	1.200	3.000	13.700	1.700	22.200	1.700	1.500	12.000	3.000	2.300
1950/51	1.400	3.400	13.700	1.550	23.600	1.700	1.500	13.200	3.200	2.300
1951/52	1.300	3.400	12.800	1.100	22.500	1.200	900	12.500	3.100	1.900
1952/53	1.300	3.400	12.800	1.100	22.500	1.200	900	12.500	3.100	1.900
1953/54	800	3.500	11.000	1.150	23.300	1.500	1.200	11.500	3.400	1.900
1954/55	800	2.660	9.750	1.400	19.800	1.500	1.200	10.500	3.060	1.820
1955/56	800	2.580	8.840	1.400	21.300	1.500	1.200	10.500	3.060	1.820
1956/57	550	2.800	11.200	1.100	22.000	1.000	1.200	—	3.060	1.820
1957/58	550	2.800	11.200	1.100	25.900	1.000	1.200	12.000	3.400	1.900
1958/59	700	2.700	10.900	1.000	27.000	1.100	1.200	—	3.400	1.900
1959/60	750	3.000	11.500	1.100	25.300	1.200	1.200	—	3.700	1.900
1960/61	750	2.600	10.500	1.200	23.000	1.300	1.200	—	3.700	2.000
1961/62	750	2.600	10.500	1.200	19.000	1.300	1.200	—	3.700	2.000
1962/63	750	2.800	11.000	1.300	20.000	1.400	1.200	—	3.700	2.000

(1) Cantidades estimadas. FUENTE: Secretaría de Estado de Agricultura y Ganadería.

Producción total de lana

(Toneladas)

Fina

Período	Total general	Total depilado de cueros	Producción lana de esquila									
			Total	Buenos Aires	Corrientes	Chubut	La Pampa	Neuquén	Río Negro	Santa Cruz	Comodoro Rivadavia	Resto del país
1948/49	37.118	1.118	36.000	3.500	600	9.000	1.000	2.300	6.500	5.000	7.000	1.100
1949/50	39.635	635	39.000	3.500	600	10.000	1.000	2.400	7.000	6.000	7.500	1.000
1950/51	47.628	628	47.000	3.500	600	12.600	1.000	2.800	8.000	7.500	10.000	1.000
1951/52	45.515	115	45.400	3.000	500	12.000	1.800	2.800	8.000	7.500	10.000	800
1952/53	47.871	271	47.600	3.500	500	12.400	1.800	2.800	8.000	7.500	10.000	1.100
1953/54	47.000	200	46.800	3.500	500	12.500	1.700	3.000	7.000	8.300	9.500	800
1954/55	45.500	500	45.000	3.250	500	12.560	2.000	1.880	7.510	7.000	9.000	1.300
1955/56	43.500	500	43.000	3.000	500	16.300	2.000	1.800	7.600	10.500	—	1.300
1956/57	44.500	500	44.000	2.000	500	12.200	2.000	1.800	8.500	6.950	9.000	1.050
1957/58	44.000	500	43.500	2.000	500	18.500	2.000	1.800	8.500	9.150	—	1.050
1958/59	43.000	500	42.500	2.000	500	17.900	2.000	1.800	8.200	9.350	—	750
1959/60	45.500	500	45.000	2.200	400	18.700	2.150	2.100	8.800	9.900	—	750
1960/61	42.000	500	41.500	2.600	400	17.100	2.150	1.700	7.800	9.000	—	750
1961/62	40.000	800	39.200	2.600	500	16.000	2.150	1.800	7.800	7.500	—	750
1962/63	40.000	800	39.200	2.200	800	15.500	2.050	2.000	8.200	7.500	—	950

Cruza fina

Período	Total general	Total depilado de cueros	Producción lana de esquila					
			Total	Buenos Aires	Córdoba	Corrientes	Chubut	Entre Ríos
1948/49	66.968	2.668	64.300	17.000	3.400	2.300	3.000	2.500
1949/50	67.918	3.418	64.500	17.000	3.000	2.300	3.000	3.000
1950/51	67.038	1.738	65.300	17.000	2.500	4.300	1.800	4.700
1951/52	62.265	2.915	59.350	17.000	2.000	3.750	1.300	3.700
1952/53	68.315	4.265	64.050	20.000	2.700	3.750	1.300	3.700
1953/54	70.500	2.000	68.500	22.000	3.000	5.250	1.500	5.500
1954/55	66.500	3.500	63.000	21.000	3.000	5.000	1.500	5.500
1955/56	55.500	3.000	52.500	18.000	2.000	4.500	1.500	5.000
1956/57	58.000	3.000	55.000	13.500	2.000	5.500	1.500	3.500
1957/58	62.000	3.000	59.000	16.500	2.000	5.500	2.800	3.500
1958/59	65.000	3.500	61.500	18.000	1.900	5.100	2.800	3.000
1959/60	65.000	3.000	62.000	20.000	2.400	4.100	2.800	2.300
1960/61	67.000	3.000	64.000	22.000	2.800	4.600	2.400	2.600
1961/62	64.000	3.400	60.600	21.500	1.500	4.000	2.400	3.900
1962/63	62.000	3.400	58.600	19.000	1.700	4.000	2.500	4.000

Producción total de lana

(Toneladas)

Cruza fina

Producción lana de esquila

Período	Producción lana de esquila							
	La Pampa	Neuquén	Río Negro	Santa Cruz	Santa Fe	Comodoro Rivadavia	Tierra del Fuego	Resto del país
1948/49	10.500	400	4.200	14.000	600	3.600	2.000	800
1949/50	9.500	300	4.700	14.200	600	4.000	2.000	900
1950/51	8.000	300	4.200	15.100	600	3.000	2.700	1.100
1951/52	6.800	300	4.000	14.000	400	2.300	2.700	1.100
1952/53	7.800	300	4.000	14.000	400	2.300	2.700	1.100
1953/54	7.000	200	3.500	14.000	600	2.000	3.000	950
1954/55	7.000	300	2.000	12.000	600	1.500	2.600	1.000
1955/56	6.000	300	1.000	10.000	600	—	2.600	1.000
1956/57	6.000	500	2.000	13.400	500	3.000	3.000	600
1957/58	7.000	500	2.000	15.100	500	—	3.000	600
1958/59	7.500	500	2.000	16.150	600	—	3.300	650
1959/60	9.250	500	2.000	14.000	700	—	3.200	750
1960/61	9.250	500	2.000	13.000	800	—	3.200	850
1961/62	8.950	500	2.000	11.000	800	—	3.200	850
1962/63	7.750	500	2.100	12.000	900	—	3.200	950

Cruza mediana

Producción lana de esquila

Período	Total general	Total depilado de cueros	Producción lana de esquila								
			Total	Buenos Aires	Córdoba	Corrientes	Entre Ríos	La Pampa	Río Negro	Santa Cruz	Resto del país
1948/49	24.131	1.131	23.000	4.500	600	4.600	5.000	3.000	1.000	2.000	2.300
1949/50	24.612	612	24.000	5.300	500	4.600	5.000	3.000	1.000	2.000	2.600
1950/51	18.320	320	18.000	5.300	500	3.100	4.000	2.000	500	1.000	1.600
1951/52	15.204	604	14.600	5.000	500	2.500	3.000	1.000	300	1.000	1.300
1952/53	17.137	387	16.750	6.000	700	2.500	3.000	1.950	300	1.000	1.300
1953/54	17.300	200	17.100	6.500	700	2.500	3.000	2.000	500	1.000	900
1954/55	16.200	500	15.700	6.000	700	2.000	3.000	2.000	240	800	960
1955/56	16.500	1.500	15.000	5.300	700	2.000	3.000	2.000	240	800	960
1956/57	17.500	1.500	16.000	4.000	550	4.000	2.400	2.000	700	1.650	700
1957/58	18.000	1.500	16.500	4.000	550	4.500	2.400	2.000	700	1.650	700
1958/59	17.000	1.750	15.250	4.000	350	3.900	2.000	2.000	700	1.500	800
1959/60	16.000	1.500	14.500	4.150	350	3.000	1.800	2.200	700	1.400	900
1960/61	16.000	1.500	14.500	4.000	400	3.000	2.000	2.200	700	1.000	900
1961/62	14.000	1.200	12.800	5.000	400	2.300	1.500	1.500	700	500	900
1962/63	13.000	1.000	12.000	4.700	400	2.200	1.400	1.200	700	500	900

Producción total de lana

(Toneladas)

Cruza gruesa

Período	Total general	Total depilado de cueros	Producción lana de esquila				
			Total	Buenos Aires	Entre Ríos	La Pampa	Resto del país
1948/49	53.752	5.052	48.700	41.400	1.500	3.000	2.800
1949/50	46.104	3.604	42.500	36.000	1.000	2.500	3.000
1950/51	48.337	1.137	47.200	41.400	1.000	2.000	2.800
1951/52	44.909	3.559	41.350	37.900	850	1.000	1.600
1952/53	49.859	3.609	46.250	42.000	850	1.500	1.900
1953/54	51.100	3.000	48.100	45.000	1.000	1.000	1.100
1954/55	50.500	3.500	47.000	44.000	1.000	1.000	1.000
1955/56	48.000	3.000	45.000	42.000	1.000	1.000	1.000
1956/57	49.000	3.000	46.000	42.500	700	2.000	800
1957/58	52.000	3.000	49.000	45.500	700	2.000	800
1958/59	54.000	3.250	50.750	47.000	600	2.500	650
1959/60	59.300	3.000	56.300	51.650	600	3.400	650
1960/61	61.000	3.000	58.000	53.400	600	3.400	600
1961/62	58.000	3.500	54.500	50.900	600	2.400	600
1962/63	52.000	3.700	48.300	45.100	600	2.000	600

Mestiza y criolla

Período	Total general	Total depilado de cueros	Producción lana de esquila				
			Total	Córdoba	Jujuy	Santiago del Estero	Resto del país
1948/49	8.396	396	8.000	1.000	1.000	1.500	4.500
1949/50	8.308	308	8.000	1.000	1.000	1.500	4.500
1950/51	7.950	250	7.700	1.000	1.000	1.500	4.200
1951/52	5.847	197	5.650	650	800	900	3.300
1952/53	6.205	355	5.850	850	800	900	3.300
1953/54	6.100	400	5.700	850	950	1.200	2.700
1954/55	6.300	200	6.100	850	1.050	1.200	3.000
1955/56	6.500	—	6.500	1.250	1.050	1.200	3.000
1956/57	6.000	—	6.000	1.300	500	1.200	3.000
1957/58	6.000	—	6.000	1.300	500	1.200	3.000
1958/59	6.000	—	6.000	1.200	600	1.200	3.000
1959/60	6.200	—	6.200	1.250	650	1.200	3.100
1960/61	6.000	—	6.000	1.050	650	1.200	3.100
1961/62	6.000	100	5.900	1.050	650	1.200	3.000
1962/63	6.000	100	5.900	1.050	650	1.200	3.000

I. ESTADISTICA DEMOGRAFICA

1. — NACIMIENTOS Y DEFUNCIONES REGISTRADOS EN EL PAIS

Años	Nacidos vivos			Defunciones						
	Total	Varones	Mujeres	Total	Varones			Mujeres		
					Total	Argen- tinos	Extran- jeros	Total	Argen- tinas	Extran- jeras
TOTAL DEL PAIS										
1958*	476.210	241.913	234.297	167.111	96.163	65.561	30.602	70.948	51.953	18.995
1959*	474.634	242.301	232.333	171.840	99.545	68.541	31.004	72.295	52.682	19.613
1960*	466.337	237.514	228.823	171.533	99.937	68.608	31.329	71.596	52.340	19.256
1961*	470.214	239.858	230.356	172.079	100.459	69.557	30.902	71.620	52.414	19.206
1962*	472.899	241.065	231.834	171.981	99.703	68.338	31.365	72.278	52.903	19.375
CAPITAL FEDERAL										
1958	68.468	34.464	34.004	31.655	18.255	8.988	9.267	13.400	7.098	6.302
1959	68.686	34.974	33.712	33.363	19.125	11.161	7.964	14.238	7.797	6.441
1960	66.564	34.045	32.519	33.265	19.413	11.466	7.947	13.852	7.724	6.128
1961	66.754	34.067	32.687	35.024	20.432	12.206	8.226	14.592	8.177	6.415
1962*	67.585	34.356	33.229	33.306	19.301	10.672	8.629	14.005	7.680	6.325
BUENOS AIRES (1)										
1958	110.094	56.044	54.050	46.867	28.358	17.618	10.740	18.509	11.830	6.679
1959	111.751	56.972	54.779	50.260	30.443	18.526	11.917	19.817	12.607	7.210
1960*	106.112	54.204	51.908	46.961	28.588	17.336	11.252	18.373	11.535	6.838
1961*	107.462	54.916	52.546	47.392	28.834	17.592	11.242	18.558	11.711	6.847
1962*	108.299	55.299	53.000	48.136	29.253	17.892	11.361	18.883	11.943	6.940
CATAMARCA										
1958	5.664	2.912	2.752	1.538	799	782	17	739	736	3
1959	5.708	2.861	2.847	1.575	795	780	15	780	775	5
1960	5.266	2.723	2.543	1.549	798	776	22	751	749	2
1961	5.723	2.891	2.832	1.513	794	780	14	719	719	—
1962*	5.645	2.868	2.777	1.570	802	785	17	768	765	3
CORDOBA										
1958*	40.915	20.854	20.061	13.956	8.024	5.881	2.143	5.932	4.805	1.127
1959*	40.862	20.853	20.009	13.959	8.022	5.860	2.162	5.937	4.803	1.134
1960*	41.251	20.856	20.395	13.168	7.404	4.530	2.874	5.764	4.490	1.274
1961*	41.071	20.911	20.160	13.799	7.881	5.601	2.280	5.918	4.758	1.160
1962*	41.011	20.873	20.138	13.761	7.861	5.545	2.316	5.900	4.736	1.164

(1) Incluye los nacimientos y defunciones registrados en la Base Naval de Puerto Belgrano.

Estadística demográfica

Nacimientos y defunciones registrados en el país

Años	Nacidos vivos			Defunciones						
	Total	Varones	Mujeres	Total	Varones			Mujeres		
					Total	Argen- tinos	Extran- jeros	Total	Argen- tinas	Extran- jeras
CORRIENTES										
1958	18.234	9.274	8.960	5.191	2.695	2.576	119	2.496	2.418	78
1959	17.791	9.153	8.638	5.027	2.607	2.475	132	2.420	2.343	77
1960	17.170	8.783	8.387	5.303	2.733	2.615	118	2.570	2.505	65
1961	17.885	9.233	8.652	5.129	2.713	2.604	109	2.416	2.339	77
1962	18.001	9.264	8.737	5.310	2.752	2.633	119	2.558	2.476	82
CHACO										
1958	19.592	10.283	9.309	4.622	2.538	2.125	413	2.084	1.877	207
1959	20.317	10.493	9.824	4.682	2.642	2.243	399	2.040	1.887	153
1960	21.463	11.178	10.285	5.376	3.085	2.646	439	2.291	2.094	197
1961*	20.700	10.728	9.972	4.864	2.737	2.310	427	2.127	1.948	179
1962*	20.610	10.707	9.903	4.977	2.793	2.365	428	2.184	2.000	184
CHUBUT										
1958	4.581	2.332	2.249	1.518	903	586	317	615	501	114
1959	4.714	2.414	2.300	1.644	1.006	679	327	638	512	126
1960	4.961	2.464	2.497	1.635	980	648	332	655	525	130
1961*	4.688	2.366	2.322	1.554	942	631	311	612	496	116
1962*	4.693	2.370	2.323	1.584	957	639	318	627	507	120
ENTRE RIOS										
1958	22.071	11.308	10.763	6.228	3.531	2.902	629	2.697	2.226	471
1959	22.147	11.264	10.883	6.256	3.579	3.035	544	2.677	2.326	351
1960	21.554	11.016	10.538	6.539	3.731	3.169	562	2.808	2.436	372
1961	22.149	11.304	10.845	6.335	3.656	3.144	512	2.679	2.320	359
1962*	22.322	11.422	10.900	6.464	3.675	3.092	583	2.789	2.381	408
FORMOSA										
1958	7.360	3.732	3.628	1.249	712	515	197	537	378	159
1959	6.904	3.542	3.362	1.126	634	429	205	492	349	143
1960	7.468	3.741	3.727	1.224	687	477	210	537	377	160
1961*	7.229	3.695	3.534	1.158	651	460	191	507	352	155
1962*	7.241	3.698	3.543	1.187	671	472	199	516	359	157

Estadística demográfica

Nacimientos y defunciones registrados en el país

Años	Nacidos vivos			Defunciones						
	Total	Varones	Mujeres	Total	Varones			Mujeres		
					Total	Argen- tinos	Extran- jeros	Total	Argen- tinas	Extran- jeras
JUJUY										
1958	10.013	5.036	4.977	3.451	1.785	1.516	269	1.666	1.500	166
1959	10.137	5.196	4.941	3.701	1.951	1.565	386	1.750	1.472	278
1960	9.861	5.046	4.815	3.894	2.079	1.693	386	1.815	1.557	258
1961	10.219	5.215	5.004	3.662	1.956	1.579	377	1.706	1.456	250
1962*	10.059	5.096	4.963	3.808	2.004	1.645	359	1.804	1.568	236
LA PAMPA										
1958	3.463	1.772	1.691	1.238	811	491	320	427	286	141
1959	3.577	1.879	1.698	1.236	817	506	311	419	296	123
1960	3.719	1.867	1.852	1.295	851	533	318	444	301	143
1961*	3.584	1.842	1.742	1.257	821	503	318	436	290	146
1962*	3.586	1.846	1.740	1.267	825	506	319	442	297	145
LA RIOJA										
1958	4.117	2.099	2.018	1.231	636	611	25	595	584	11
1959	3.943	2.042	1.901	1.147	580	557	23	567	560	7
1960	4.083	2.157	1.926	1.163	609	586	23	554	539	15
1961*	4.054	2.097	1.957	1.198	618	596	22	580	568	12
1962*	4.028	2.083	1.945	1.215	623	599	24	592	581	11
MENDOZA										
1958	20.729	10.479	10.250	5.844	3.304	2.356	948	2.540	1.939	601
1959	21.413	10.864	10.549	6.288	3.585	2.492	1.093	2.703	2.057	646
1960	21.815	11.027	10.788	6.741	3.915	2.691	1.224	2.826	2.224	602
1961	21.809	11.022	10.787	6.447	3.797	2.641	1.156	2.650	2.058	592
1962*	21.409	10.844	10.565	6.323	3.636	2.522	1.114	2.687	2.078	609
MISIONES										
1958	13.875	7.060	6.815	2.836	1.548	1.171	377	1.288	1.034	254
1959	13.986	7.276	6.710	2.817	1.516	1.161	355	1.301	1.018	283
1960*	13.522	6.921	6.601	2.643	1.442	1.101	341	1.201	955	246
1961*	13.761	7.044	6.717	2.699	1.473	1.125	348	1.226	975	251
1962*	13.865	7.111	6.754	2.744	1.499	1.144	355	1.245	993	252

Estadística demográfica

Nacimientos y defunciones registrados en el país

Años	Nacidos vivos			Defunciones						
	Total	Varones	Mujeres	Total	Varones			Mujeres		
					Total	Argen- tinos	Extran- jeros	Total	Argen- tinas	Extran- jeras
NEUQUEN										
1958	4.322	2.208	2.114	1.211	677	508	169	534	435	99
1959	4.376	2.266	2.110	1.458	844	645	199	614	517	97
1960	4.300	2.157	2.143	1.367	773	620	153	594	516	78
1961*	4.293	2.193	2.100	1.326	750	575	175	576	481	95
1962*	4.301	2.193	2.108	1.347	767	584	183	580	487	93
RIO NEGRO										
1958	6.593	3.290	3.303	2.081	1.209	827	382	872	717	155
1959	6.814	3.515	3.299	2.162	1.381	931	450	781	653	128
1960	6.482	3.256	3.226	2.318	1.391	953	438	927	752	175
1961*	6.493	3.292	3.201	2.166	1.299	888	411	867	713	154
1962*	6.507	3.309	3.198	2.193	1.326	911	415	867	711	156
SALTA										
1958	15.697	7.947	7.750	4.743	2.582	2.297	285	2.161	1.977	184
1959	15.271	7.720	7.551	5.068	2.784	2.412	372	2.284	2.103	181
1960	15.363	7.875	7.488	5.109	2.783	2.403	380	2.326	2.133	193
1961	15.891	7.988	7.903	4.870	2.618	2.266	352	2.252	2.053	199
1962*	15.601	7.924	7.677	4.971	2.695	2.349	346	2.276	2.089	187
SAN JUAN										
1958	11.170	5.555	5.615	2.794	1.456	1.238	218	1.338	1.213	125
1959	10.715	5.417	5.298	2.825	1.527	1.301	226	1.298	1.161	137
1960	10.306	5.134	5.172	2.960	1.657	1.399	258	1.303	1.168	135
1961	10.767	5.374	5.393	2.781	1.535	1.295	240	1.246	1.114	132
1962*	10.759	5.371	5.388	2.870	1.551	1.320	231	1.319	1.190	129
SAN LUIS										
1958	5.296	2.625	2.671	1.602	864	812	52	738	704	34
1959	5.040	2.507	2.533	1.645	889	835	54	756	734	22
1960	4.739	2.372	2.367	1.586	893	828	65	693	654	39
1961	4.793	2.378	2.415	1.479	836	764	72	643	616	27
1962*	5.067	2.526	2.541	1.651	912	846	66	739	707	32

Estadística demográfica

Nacimientos y defunciones registrados en el país

Años	Nacidos vivos			Defunciones						
	Total	Varones	Mujeres	Total	Varones			Mujeres		
					Total	Argen- tinos	Extran- jeros	Total	Argen- tinas	Extran- jeras
SANTA CRUZ										
1958	1.101	578	523	370	273	116	157	97	57	40
1959	1.245	637	608	445	316	130	186	129	73	56
1960	1.348	663	685	397	266	107	159	131	76	55
1961 *	1.172	597	575	390	278	112	166	112	65	47
1962 *	1.193	609	584	400	284	114	170	116	66	50
SANTA FE										
1958	38.386	19.570	18.816	15.455	9.116	5.949	3.167	6.339	4.475	1.864
1959 *	36.476	18.700	17.776	14.241	8.622	5.304	3.318	5.619	3.823	1.796
1960 *	37.002	18.854	18.148	15.428	9.394	6.012	3.382	6.034	4.073	1.961
1961 *	38.638	19.885	18.753	15.773	9.749	6.216	3.533	6.024	4.198	1.826
1962 *	37.962	19.455	18.507	15.477	9.347	5.937	3.410	6.130	4.229	1.901
SANTIAGO DEL ESTERO										
1958	17.349	8.798	8.551	3.993	2.083	2.039	44	1.910	1.891	19
1959	16.866	8.696	8.170	3.463	1.836	1.791	45	1.627	1.602	25
1960	17.074	8.713	8.361	3.885	2.165	2.114	51	1.720	1.699	21
1961 *	17.412	8.893	8.519	4.035	2.129	2.081	48	1.906	1.883	23
1962 *	17.317	8.840	8.477	4.026	2.130	2.080	50	1.896	1.874	22
TIERRA DEL FUEGO										
1958	218	109	109	67	55	18	37	12	6	6
1959	225	104	121	69	46	18	28	23	11	12
1960	234	112	122	65	49	15	34	16	9	7
1961 *	218	107	111	60	43	17	26	17	10	7
1962 *	223	109	114	62	45	17	28	17	9	8
TUCUMAN										
1958	26.902	13.584	13.318	7.371	3.949	3.639	310	3.422	3.266	156
1959	25.670	12.956	12.714	7.383	3.998	3.705	293	3.385	3.203	182
1960	24.680	12.350	12.330	7.662	4.251	3.890	361	3.411	3.249	162
1961	23.449	11.820	11.629	7.168	3.917	3.571	346	3.251	3.114	137
1962 *	25.615	12.892	12.723	7.332	3.994	3.669	325	3.338	3.177	161

2. — CRECIMIENTO VEGETATIVO

Años	Total	Varones	Mujeres	Total	Varones	Mujeres	Total	Varones	Mujeres
TOTAL DEL PAIS			CORRIENTES			JUJUY			
1958	* 309.099	145.750	163.349	13.043	6.579	6.464	6.562	3.251	3.311
1959	* 302.794	142.756	160.038	12.764	6.546	6.218	6.436	3.245	3.191
1960	* 294.804	137.577	157.227	11.867	6.050	5.817	5.967	2.967	3.000
1961	* 298.135	139.399	158.736	12.756	6.520	6.236	6.557	3.259	3.298
1962	* 300.918	141.362	159.556	* 12.691	6.512	6.179	* 6.251	3.092	3.159
CAPITAL FEDERAL			CHACO			LA PAMPA			
1958	36.813	16.209	20.604	14.970	7.745	7.225	2.225	961	1.264
1959	35.323	15.849	19.474	15.635	7.851	7.784	2.341	1.062	1.279
1960	33.299	14.632	18.667	16.087	8.093	7.994	2.424	1.016	1.408
1961	31.730	13.635	18.095	* 15.836	7.991	7.845	* 2.327	1.021	1.306
1962	* 34.279	15.055	19.224	* 15.633	7.914	7.719	* 2.319	1.021	1.298
BUENOS AIRES			CHUBUT			LA RIOJA			
1958	63.227	27.686	35.541	3.063	1.429	1.634	2.886	1.463	1.423
1959	61.491	26.529	34.962	3.070	1.408	1.662	2.796	1.462	1.334
1960	* 59.151	25.616	33.535	3.326	1.484	1.842	2.920	1.548	1.372
1961	* 60.070	26.082	33.988	* 3.134	1.424	1.710	* 2.856	1.479	1.377
1962	* 60.163	26.046	34.117	* 3.109	1.413	1.696	* 2.813	1.460	1.353
CATAMARCA			ENTRE RIOS			MENDOZA			
1958	4.126	2.113	2.013	15.843	7.777	8.066	14.885	7.175	7.710
1959	4.133	2.066	2.067	15.891	7.685	8.206	15.125	7.279	7.846
1960	3.717	1.925	1.792	15.015	7.285	7.730	15.074	7.112	7.962
1961	4.210	2.097	2.113	15.814	7.648	8.166	15.362	7.225	8.137
1962	* 4.075	2.066	2.009	* 15.858	7.747	8.111	* 15.086	7.208	7.878
CORDOBA			FORMOSA			MISIONES			
1958	* 26.959	12.830	14.129	6.111	3.020	3.091	11.039	5.512	5.527
1959	* 26.903	12.831	14.072	5.778	2.908	2.870	11.169	5.760	5.409
1960	* 28.083	13.452	14.631	6.244	3.054	3.190	* 10.879	5.479	5.400
1961	* 27.272	13.030	14.242	* 6.071	3.044	3.027	* 11.062	5.571	5.491
1962	* 27.250	13.012	14.238	* 6.054	3.027	3.027	* 11.121	5.612	5.509

Estadística demográfica

Crecimiento vegetativo

Años	Total	Varones	Mujeres	Total	Varones	Mujeres
NEUQUEN						
1958	3.111	1.531	1.580	731	305	426
1959	2.918	1.422	1.496	800	321	479
1960	2.933	1.384	1.549	951	397	554
1961	* 2.967	1.443	1.524	* 782	319	463
1962	* 2.954	1.426	1.528	* 793	325	468
SANTA CRUZ						
RIO NEGRO						
1958	4.512	2.081	2.431	22.931	10.454	12.477
1959	4.652	2.134	2.518	* 22.235	10.078	12.157
1960	4.164	1.865	2.299	* 21.574	9.460	12.114
1961	* 4.327	1.993	2.334	* 22.865	10.136	12.729
1962	* 4.314	1.983	2.331	* 22.485	10.108	12.377
SANTA FE						
SALTA						
1958	10.954	5.365	5.589	13.356	6.715	6.641
1959	10.203	4.936	5.267	13.403	6.860	6.543
1960	10.254	5.092	5.162	13.189	6.548	6.641
1961	11.021	5.370	5.651	* 13.377	6.764	6.613
1962	* 10.630	5.229	5.401	* 13.291	6.710	6.581
SANTIAGO DEL ESTERO						
SAN JUAN						
1958	8.376	4.099	4.277	151	54	97
1959	7.890	3.890	4.000	156	58	98
1960	7.346	3.477	3.869	169	63	106
1961	7.986	3.839	4.147	* 158	64	94
1962	* 7.889	3.820	4.069	* 161	64	97
TIERRA DEL FUEGO						
SAN LUIS						
1958	3.694	1.761	1.933	19.531	9.635	9.896
1959	3.395	1.618	1.777	18.287	8.958	9.329
1960	3.153	1.479	1.674	17.018	8.099	8.919
1961	3.314	1.542	1.772	16.281	7.903	8.378
1962	* 3.416	1.614	1.802	* 18.283	8.898	9.385
TUCUMAN						

Estadística demográfica

3. — MIGRACION

TOTAL GENERAL

Período	Total general			Argentinos			Extranjeros		
	Total	Varones	Mujeres	Total	Varones	Mujeres	Total	Varones	Mujeres
(Miles)									
ENTRADOS									
1961	910,6	536,6	374,1	397,5	233,4	164,0	513,2	303,1	210,0
1962	821,0	489,5	331,6	363,7	213,2	150,5	457,3	276,3	181,0
D. 1961	67,8	41,2	26,6	28,4	18,1	10,3	39,4	23,1	16,3
E. 1962	92,7	54,5	38,2	44,6	25,7	18,9	48,1	28,8	19,3
F. »	108,2	61,5	46,8	55,7	30,5	25,2	52,5	30,9	21,6
M. »	113,2	63,3	49,9	63,0	33,9	29,1	50,2	29,4	20,8
A. »	67,5	39,5	28,0	29,5	17,3	12,2	38,0	22,2	15,8
M. »	61,6	41,3	20,3	22,9	14,5	8,3	38,7	26,8	11,9
J. »	47,0	30,5	16,5	17,5	11,5	6,0	29,6	19,1	10,5
J. »	55,1	32,0	23,2	20,5	11,9	8,6	34,7	20,1	14,6
A. »	52,0	32,5	19,5	18,4	11,2	7,2	33,6	21,3	12,3
S. »	48,7	29,1	19,5	17,4	10,8	6,6	31,2	18,3	12,9
O. »	60,3	35,9	24,4	26,3	15,8	10,6	33,9	20,1	13,8
N. »	54,8	33,9	20,9	22,6	14,3	8,3	32,2	19,6	12,6
D. »	60,0	35,5	24,5	25,3	15,7	9,5	34,7	19,7	14,9
SALIDOS									
1961	868,0	499,5	368,5	411,1	236,1	175,0	456,9	263,4	193,5
1962	779,7	461,0	318,7	364,7	213,0	151,7	415,0	248,0	167,0
D. 1961	75,7	43,6	32,2	37,0	20,8	16,3	38,7	22,8	15,9
E. 1962	94,5	51,6	42,9	54,1	29,4	24,7	40,4	22,2	18,2
F. »	109,1	59,6	49,5	65,4	35,4	30,0	43,6	24,1	19,5
M. »	83,4	49,8	33,6	39,9	24,3	15,6	43,5	25,5	18,0
A. »	69,0	40,9	28,1	29,8	17,5	12,3	39,2	23,4	15,8
M. »	56,7	34,9	21,8	26,5	15,9	10,6	30,2	19,0	11,2
J. »	49,2	30,4	18,9	20,7	12,5	8,2	28,6	17,9	10,7
J. »	52,5	30,7	21,8	19,8	11,7	8,0	32,8	19,0	13,8
A. »	53,4	32,4	21,0	21,6	12,6	9,0	31,9	19,9	12,0
S. »	46,3	29,1	17,3	16,7	10,7	6,0	29,7	18,4	11,3
O. »	53,1	32,9	20,2	24,4	15,2	9,1	28,7	17,7	11,1
N. »	49,4	32,9	16,5	18,1	11,8	6,2	31,4	21,1	10,3
D. »	63,0	35,8	27,2	27,9	15,9	12,0	35,1	19,8	15,2
SALDO									
1961	+ 42,7	+ 37,1	+ 5,6	- 13,6	- 2,7	- 11,0	+ 56,3	+ 39,8	+ 16,5
1962	+ 41,3	+ 28,5	+ 12,8	- 1,0	+ 0,2	- 1,2	+ 42,4	+ 28,3	+ 14,0
D. 1961	- 7,9	- 2,4	- 5,6	- 8,6	- 2,7	- 5,9	+ 0,7	+ 0,3	+ 0,3
E. 1962	- 1,8	+ 2,9	- 4,7	- 9,5	- 3,7	- 5,8	+ 7,7	+ 6,6	+ 1,1
F. »	- 0,8	+ 1,9	- 2,7	- 9,7	- 4,9	- 4,8	+ 8,9	+ 6,8	+ 2,1
M. »	+ 29,8	+ 13,5	+ 16,3	+ 23,1	+ 9,6	+ 13,5	+ 6,7	+ 3,9	+ 2,8
A. »	- 1,5	- 1,4	- 0,1	- 0,3	- 0,2	- 0,1	- 1,2	- 1,2	-
M. »	+ 4,9	+ 6,4	- 1,5	- 3,6	- 1,3	- 2,3	+ 8,5	+ 7,8	+ 0,7
J. »	- 2,2	+ 0,2	- 2,4	- 3,2	- 1,0	- 2,2	+ 1,0	+ 1,2	- 0,2
J. »	+ 2,6	+ 1,2	+ 1,4	+ 0,7	+ 0,1	+ 0,6	+ 1,9	+ 1,1	+ 0,8
A. »	- 1,5	+ 0,1	- 1,5	- 3,2	- 1,3	- 1,8	+ 1,7	+ 1,4	+ 0,3
S. »	+ 2,3	+ 0,1	+ 2,3	+ 0,8	+ 0,1	+ 0,7	+ 1,6	-	+ 1,6
O. »	+ 7,1	+ 2,9	+ 4,2	+ 1,9	+ 0,5	+ 1,4	+ 5,2	+ 2,4	+ 2,8
N. »	+ 5,3	+ 1,0	+ 4,4	+ 4,6	+ 2,5	+ 2,1	+ 0,8	- 1,5	+ 2,3
D. »	- 3,0	- 0,3	- 2,7	- 2,6	- 0,2	- 2,4	- 0,4	- 0,1	- 0,3

Estadística demográfica

Migración

Vía aérea

Período	Total general			Argentinos			Extranjeros		
	Total	Varones	Mujeres	Total	Varones	Mujeres	Total	Varones	Mujeres
(Miles)									
ENTRADOS									
1961	379,6	241,9	137,8	164,8	107,7	57,1	214,8	134,2	80,7
1962	353,0	231,2	121,7	151,8	99,8	52,0	201,2	131,4	69,8
D. 1961	31,5	21,0	10,5	13,6	9,7	3,9	18,0	11,3	6,7
E. 1962	33,4	22,1	11,3	15,7	10,3	5,4	17,8	11,8	6,0
F. »	36,1	24,3	11,8	16,5	11,4	5,0	19,6	12,8	6,8
M. »	38,5	22,5	16,0	19,0	10,2	8,8	19,5	12,4	7,2
A. »	28,6	18,3	10,3	13,4	8,5	4,9	15,2	9,8	5,4
M. »	26,2	18,3	7,9	11,3	8,1	3,2	14,9	10,2	4,7
J. »	26,8	18,7	8,1	10,7	7,6	3,1	16,0	11,1	4,9
J. »	28,6	18,2	10,4	10,7	6,8	3,9	17,9	11,4	6,5
A. »	27,5	18,2	9,3	9,3	6,1	3,2	18,2	12,0	6,1
S. »	25,4	16,4	8,9	9,1	6,2	2,9	16,3	10,3	6,0
O. »	28,3	18,9	9,4	12,2	8,3	3,9	16,1	10,5	5,6
N. »	26,3	17,6	8,6	11,3	7,7	3,5	15,0	9,9	5,1
D. »	27,3	17,8	9,5	12,5	8,6	3,9	14,8	9,2	5,5
SALIDOS									
1961	382,4	241,9	140,5	166,3	104,7	61,6	216,1	137,2	78,9
1962	358,2	234,5	123,7	154,9	100,9	54,0	203,3	133,6	69,7
D. 1961	34,9	22,5	12,3	14,7	9,5	5,2	20,2	13,1	7,1
E. 1962	36,9	23,4	13,5	18,6	11,7	6,9	18,3	11,7	6,6
F. »	38,4	24,8	13,6	20,3	12,8	7,5	18,1	12,0	6,1
M. »	34,7	22,4	12,3	15,2	10,0	5,3	19,5	12,4	7,0
A. »	31,8	20,3	11,5	14,2	8,8	5,3	17,7	11,5	6,2
M. »	29,2	20,1	9,2	13,3	9,2	4,1	16,0	10,9	5,0
J. »	25,7	17,7	8,0	10,0	6,8	3,3	15,7	10,9	4,8
J. »	27,2	17,3	9,8	10,1	6,3	3,8	17,1	11,0	6,1
A. »	27,5	18,0	9,4	9,7	6,2	3,5	17,8	11,8	6,0
S. »	25,6	16,8	8,8	9,2	6,3	3,0	16,4	10,5	5,8
O. »	26,7	18,0	8,7	11,6	8,0	3,6	15,1	10,0	5,1
N. »	25,0	17,1	7,9	10,2	7,1	3,0	14,8	9,9	4,9
D. »	29,4	18,5	10,9	12,5	7,7	4,8	16,9	10,8	6,1
SALDO									
1961	- 2,7	-	- 2,7	- 1,5	+ 3,0	- 4,5	- 1,2	- 3,0	+ 1,8
1962	- 5,2	- 3,3	- 1,9	- 3,1	- 1,1	- 2,0	- 2,1	- 2,2	+ 0,1
D. 1961	- 3,4	- 1,5	- 1,8	- 1,1	+ 0,2	- 1,3	- 2,3	- 1,8	- 0,5
E. 1962	- 3,5	- 1,3	- 2,1	- 3,0	- 1,4	- 1,5	- 0,5	+ 0,1	- 0,6
F. »	- 2,3	- 0,5	- 1,8	- 3,8	- 1,4	- 2,4	+ 1,5	+ 0,8	+ 0,7
M. »	+ 3,8	+ 0,1	+ 3,7	+ 3,8	+ 0,2	+ 3,6	-	- 0,1	+ 0,1
A. »	- 3,2	- 2,1	- 1,2	- 0,8	- 0,4	- 0,4	- 2,5	- 1,7	- 0,8
M. »	- 3,0	- 1,8	- 1,2	- 2,0	- 1,1	- 0,9	- 1,0	- 0,7	- 0,3
J. »	+ 1,0	+ 1,0	-	+ 0,7	+ 0,8	- 0,1	+ 0,3	+ 0,2	+ 0,1
J. »	+ 1,5	+ 0,9	+ 0,6	+ 0,7	+ 0,5	+ 0,2	+ 0,8	+ 0,4	+ 0,4
A. »	-	+ 0,1	- 0,1	- 0,4	- 0,1	- 0,3	+ 0,4	+ 0,3	+ 0,1
S. »	- 0,2	- 0,3	+ 0,1	- 0,1	- 0,1	- 0,1	- 0,1	- 0,3	+ 0,2
O. »	+ 1,6	+ 0,9	+ 0,8	+ 0,6	+ 0,4	+ 0,3	+ 1,0	+ 0,5	+ 0,5
N. »	+ 1,3	+ 0,5	+ 0,7	+ 1,1	+ 0,6	+ 0,5	+ 0,2	- 0,1	+ 0,2
D. »	- 2,2	- 0,7	- 1,4	-	+ 0,8	- 0,8	- 2,2	- 1,6	- 0,6

Migración

Vía fluvial

Período	Total general			Argentinos			Extranjeros		
	Total	Varones	Mujeres	Total	Varones	Mujeres	Total	Varones	Mujeres
(Miles)									
ENTRADOS									
1961	366,0	198,3	167,7	192,6	104,3	88,3	173,5	94,0	79,4
1962	312,0	166,8	145,5	168,8	90,9	77,9	143,5	75,9	67,6
D. 1961	24,6	13,6	11,0	11,9	6,8	5,1	12,7	6,8	5,9
E. 1962	40,3	21,0	19,3	24,3	12,9	11,4	16,0	8,1	7,9
F. »	50,2	24,9	25,3	32,3	15,6	16,7	17,9	9,3	8,6
M. »	56,0	30,1	25,9	38,0	20,6	17,5	18,0	9,6	8,4
A. »	24,9	13,6	11,3	12,4	6,9	5,5	12,5	6,7	5,8
M. »	17,9	9,6	8,3	9,2	5,2	4,0	8,7	4,4	4,3
J. »	11,8	6,4	5,4	4,6	2,7	1,9	7,2	3,7	3,5
J. »	18,5	9,5	9,1	7,4	3,9	3,5	11,1	5,6	5,6
A. »	17,2	10,2	7,0	6,6	3,9	2,7	10,6	6,3	4,3
S. »	14,4	7,8	6,6	5,4	3,1	2,3	9,0	4,7	4,3
O. »	20,2	10,6	9,6	10,4	5,5	4,9	9,9	5,2	4,7
N. »	18,7	11,0	7,6	8,5	5,2	3,3	10,1	5,8	4,3
D. »	22,2	12,1	10,1	9,6	5,4	4,2	12,6	6,7	5,9
SALIDOS									
1961	351,3	184,7	166,5	202,6	109,1	93,5	148,6	75,6	73,0
1962	293,3	152,9	140,4	167,4	89,5	77,9	125,9	63,5	62,4
D. 1961	30,0	15,4	14,6	18,2	9,4	8,8	11,9	6,1	5,8
E. 1962	40,8	19,6	21,1	28,0	13,9	14,1	12,8	5,8	7,0
F. »	56,7	27,3	29,4	40,1	19,9	20,2	16,6	7,4	9,2
M. »	32,7	18,7	14,0	19,3	11,3	8,0	13,4	7,4	6,0
A. »	22,9	12,6	10,3	11,0	6,3	4,7	11,9	6,3	5,7
M. »	16,2	8,3	7,9	9,4	4,6	4,7	6,9	3,7	3,2
J. »	14,8	7,8	7,0	7,7	4,3	3,5	7,1	3,5	3,5
J. »	18,1	9,5	8,6	7,4	4,3	3,1	10,7	5,2	5,5
A. »	19,0	10,4	8,6	9,8	5,2	4,6	9,2	5,2	4,0
S. »	15,0	8,9	6,2	5,7	3,5	2,2	9,3	5,3	4,0
O. »	20,4	11,1	9,3	10,9	6,2	4,7	9,4	4,9	4,6
N. »	12,3	6,8	5,5	5,8	3,5	2,3	6,5	3,3	3,3
D. »	24,4	12,0	12,4	12,3	6,5	5,8	12,1	5,6	6,5
SALDO									
1961	+ 14,8	+ 13,6	+ 1,2	- 10,1	- 4,8	- 5,3	+ 24,8	+ 18,4	+ 6,5
1962	+ 19,0	+ 13,8	+ 5,1	+ 1,4	+ 1,4	- 0,1	+ 17,6	+ 12,4	+ 5,2
D. 1961	- 5,5	- 1,8	- 3,7	- 6,3	- 2,6	- 3,7	+ 0,8	+ 0,8	+ 0,1
E. 1962	- 0,5	+ 1,3	- 1,8	- 3,7	- 1,0	- 2,7	+ 3,2	+ 2,3	+ 0,9
F. »	- 6,5	- 2,3	- 4,1	- 7,8	- 4,2	- 3,5	+ 1,3	+ 1,9	- 0,6
M. »	+ 23,3	+ 11,4	+ 11,8	+ 18,7	+ 9,3	+ 9,5	+ 4,5	+ 2,1	+ 2,4
A. »	+ 2,0	+ 1,0	+ 1,0	+ 1,4	+ 0,6	+ 0,8	+ 0,5	+ 0,4	+ 0,2
M. »	+ 1,7	+ 1,3	+ 0,4	- 0,2	+ 0,6	- 0,7	+ 1,8	+ 0,7	+ 1,1
J. »	- 3,0	- 1,4	- 1,6	- 3,1	- 1,6	- 1,5	+ 0,1	+ 0,2	-
J. »	+ 0,4	-	+ 0,5	-	- 0,4	+ 0,4	+ 0,5	+ 0,4	+ 0,1
A. »	- 1,8	- 0,2	- 1,6	- 3,2	- 1,3	- 1,9	+ 1,4	+ 1,1	+ 0,3
S. »	- 0,6	- 1,0	+ 0,4	- 0,3	- 0,4	+ 0,1	- 0,3	- 0,6	+ 0,3
O. »	- 0,1	- 0,4	+ 0,3	- 0,6	- 0,7	+ 0,2	+ 0,5	+ 0,3	+ 0,1
N. »	+ 6,4	+ 4,2	+ 2,1	+ 2,8	+ 1,7	+ 1,1	+ 3,6	+ 2,5	+ 1,1
D. »	- 2,2	-	- 2,3	- 2,8	- 1,1	- 1,7	+ 0,5	+ 1,1	- 0,6

Estadística demográfica

Migración

Vía terrestre

Período	Total general			Argentinos			Extranjeros		
	Total	Varones	Mujeres	Total	Varones	Mujeres	Total	Varones	Mujeres
(Miles)									
ENTRADOS									
1961	102,1	66,0	36,1	15,7	10,2	5,5	86,4	55,8	30,6
1962	89,6	59,5	30,1	16,3	10,3	6,0	73,3	49,2	24,1
D. 1961	5,6	3,5	2,1	0,7	0,5	0,2	4,9	3,0	1,9
E. 1962	13,6	8,9	4,7	3,0	1,8	1,2	10,6	7,1	3,5
F. »	14,7	8,8	5,9	3,7	2,1	1,7	11,0	6,7	4,2
M. »	12,9	8,0	4,9	3,2	2,0	1,2	9,8	6,0	3,8
A. »	8,2	5,0	3,3	1,4	0,9	0,4	6,8	4,0	2,8
M. »	13,4	11,5	1,9	0,8	0,6	0,2	12,6	10,9	1,7
J. »	5,2	3,9	1,3	0,7	0,5	0,2	4,6	3,4	1,1
J. »	3,2	2,1	1,1	0,4	0,3	0,1	2,7	1,8	1,0
A. »	3,2	2,2	1,1	0,3	0,2	0,1	2,9	1,9	1,0
S. »	3,4	2,2	1,2	0,6	0,4	0,2	2,8	1,8	1,1
O. »	3,7	2,4	1,3	0,7	0,5	0,2	3,0	1,9	1,1
N. »	3,8	2,3	1,6	0,5	0,3	0,2	3,3	1,9	1,4
D. »	4,1	2,3	1,8	1,0	0,7	0,3	3,1	1,7	1,4
SALIDOS									
1961	72,3	42,9	29,3	16,1	10,3	5,8	56,2	32,6	23,5
1962	70,2	45,3	24,9	18,2	11,5	6,8	52,0	33,8	18,2
D. 1961	5,2	3,2	2,0	1,0	0,6	0,4	4,1	2,5	1,6
E. 1962	10,4	5,7	4,7	4,5	2,5	2,0	5,9	3,2	2,7
F. »	10,5	5,9	4,6	3,7	2,1	1,6	6,8	3,8	3,0
M. »	8,5	5,1	3,4	2,6	1,8	0,8	5,9	3,3	2,6
A. »	7,0	4,5	2,5	1,5	1,0	0,5	5,5	3,5	2,1
M. »	4,3	3,0	1,3	1,0	0,8	0,2	3,3	2,2	1,1
J. »	3,0	2,0	1,0	0,5	0,3	0,1	2,6	1,7	0,9
J. »	2,8	1,8	1,0	0,5	0,3	0,2	2,3	1,4	0,9
A. »	2,5	1,7	0,8	0,4	0,3	0,1	2,1	1,5	0,7
S. »	3,3	2,2	1,1	0,6	0,4	0,2	2,7	1,8	0,8
O. »	3,7	2,7	1,0	0,8	0,6	0,3	2,8	2,1	0,7
N. »	8,2	6,9	1,3	0,6	0,4	0,2	7,6	6,5	1,0
D. »	6,1	3,7	2,3	1,6	1,0	0,6	4,5	2,7	1,7
SALDO									
1961	+ 29,8	+ 23,1	+ 6,8	- 0,3	- 0,1	- 0,3	+ 30,2	+ 23,1	+ 7,1
1962	+ 19,4	+ 14,2	+ 5,2	- 1,9	- 1,2	- 0,7	+ 21,3	+ 15,4	+ 5,9
D. 1961	+ 0,5	+ 0,4	+ 0,1	- 0,3	- 0,1	- 0,2	+ 0,7	+ 0,5	+ 0,3
E. 1962	+ 3,3	+ 3,2	+ 0,1	- 1,5	- 0,7	- 0,8	+ 4,7	+ 3,9	+ 0,8
F. »	+ 4,2	+ 2,9	+ 1,3	+ 0,1	- 0,1	+ 0,1	+ 4,1	+ 3,0	+ 1,2
M. »	+ 4,5	+ 2,9	+ 1,5	+ 0,6	+ 0,2	+ 0,4	+ 3,8	+ 2,7	+ 1,2
A. »	+ 1,2	+ 0,5	+ 0,7	- 0,1	- 0,1	-	+ 1,3	+ 0,6	+ 0,8
M. »	+ 9,2	+ 8,5	+ 0,7	- 0,2	- 0,2	-	+ 9,4	+ 8,7	+ 0,7
J. »	+ 2,2	+ 1,9	+ 0,3	+ 0,2	+ 0,2	-	+ 2,0	+ 1,7	+ 0,3
J. »	+ 0,4	+ 0,3	+ 0,1	-	-	-	+ 0,4	+ 0,3	+ 0,1
A. »	+ 0,7	+ 0,4	+ 0,3	- 0,1	- 0,1	-	+ 0,8	+ 0,5	+ 0,3
S. »	+ 0,1	-	+ 0,2	-	-	-	+ 0,2	+ 0,1	+ 0,2
O. »	-	+ 0,3	+ 0,3	- 0,1	- 0,1	- 0,1	+ 0,2	+ 0,2	+ 0,4
N. »	- 4,4	- 4,7	+ 0,3	- 0,1	- 0,1	-	- 4,3	- 4,6	+ 0,3
D. »	- 2,0	- 1,4	- 0,6	- 0,6	- 0,3	- 0,3	- 1,4	- 1,1	- 0,3

Estadística demográfica

Migración

Vía ultramar

Período	Total general			Argentinos			Extranjeros		
	Total	Varones	Mujeres	Total	Varones	Mujeres	Total	Varones	Mujeres
(Miles)									
ENTRADOS									
1961	62,9	30,4	32,5	24,3	11,2	13,2	38,5	19,2	19,3
1962	66,3	32,0	34,2	26,9	12,2	14,7	39,4	19,8	19,5
D. 1961	6,1	3,1	3,0	2,2	1,1	1,1	3,8	2,0	1,9
E. 1962	5,3	2,5	2,8	1,7	0,7	0,9	3,6	1,8	1,9
F. »	7,2	3,4	3,8	3,2	1,4	1,8	4,0	2,0	2,0
M. »	5,8	2,6	3,1	2,8	1,2	1,7	2,9	1,5	1,4
A. »	5,8	2,7	3,1	2,3	1,0	1,3	3,5	1,7	1,8
M. »	4,0	2,0	2,1	1,6	0,7	0,9	2,5	1,3	1,2
J. »	3,3	1,5	1,7	1,4	0,7	0,8	1,8	0,9	0,9
J. »	4,8	2,3	2,5	1,9	0,9	1,0	2,9	1,4	1,5
A. »	4,1	2,0	2,1	2,2	1,0	1,2	1,9	1,0	0,9
S. »	5,5	2,7	2,8	2,3	1,1	1,2	3,2	1,6	1,5
O. »	8,0	3,9	4,0	3,0	1,4	1,6	5,0	2,5	2,5
N. »	6,1	3,0	3,1	2,3	1,0	1,2	3,8	2,0	1,8
D. »	6,5	3,3	3,2	2,2	1,1	1,1	4,3	2,2	2,1
SALIDOS									
1961	62,1	29,9	32,2	26,1	12,0	14,1	36,0	17,9	18,1
1962	58,0	28,3	29,8	24,2	11,2	13,1	33,8	17,1	16,7
D. 1961	5,6	2,5	3,2	3,2	1,4	1,8	2,5	1,1	1,4
E. 1962	6,4	2,8	3,6	3,0	1,3	1,7	3,4	1,5	1,9
F. »	3,5	1,5	1,9	1,4	0,6	0,8	2,1	0,9	1,2
M. »	7,4	3,6	3,8	2,8	1,3	1,5	4,6	2,3	2,3
A. »	7,3	3,5	3,7	3,2	1,4	1,8	4,0	2,1	1,9
M. »	7,0	3,6	3,5	2,9	1,3	1,5	4,2	2,2	1,9
J. »	5,7	2,8	2,9	2,4	1,1	1,3	3,2	1,7	1,5
J. »	4,5	2,2	2,4	1,8	0,8	1,0	2,7	1,3	1,3
A. »	4,5	2,3	2,2	1,7	0,8	0,8	2,8	1,5	1,3
S. »	2,4	1,2	1,2	1,1	0,5	0,5	1,3	0,7	0,6
O. »	2,4	1,1	1,2	1,0	0,5	0,5	1,4	0,7	0,7
N. »	4,0	2,1	1,8	1,5	0,8	0,7	2,5	1,3	1,1
D. »	3,1	1,5	1,6	1,4	0,7	0,7	1,6	0,8	0,9
SALDO									
1961	+ 0,8	+ 0,5	+ 0,3	- 1,8	- 0,9	- 0,9	+ 2,5	+ 1,4	+ 1,2
1962	+ 8,2	+ 3,8	+ 4,5	+ 2,7	+ 1,0	+ 1,7	+ 5,6	+ 2,8	+ 2,8
D. 1961	+ 0,4	+ 0,6	- 0,2	- 0,9	- 0,3	- 0,7	+ 1,4	+ 0,9	+ 0,5
E. 1962	- 1,1	- 0,3	- 0,8	- 1,4	- 0,6	- 0,8	+ 0,3	+ 0,3	-
F. »	+ 3,8	+ 1,9	+ 1,9	+ 1,8	+ 0,8	+ 1,0	+ 2,0	+ 1,1	+ 0,8
M. »	- 1,7	- 1,0	- 0,7	-	- 0,2	+ 0,2	- 1,7	- 0,8	- 0,9
A. »	- 1,5	- 0,8	- 0,6	- 0,9	- 0,4	- 0,5	- 0,6	- 0,5	- 0,1
M. »	- 3,0	- 1,6	- 1,4	- 1,3	- 0,6	- 0,7	- 1,7	- 1,0	- 0,7
J. »	- 2,4	- 1,3	- 1,1	- 1,0	- 0,4	- 0,5	- 1,4	- 0,8	- 0,6
J. »	+ 0,3	+ 0,1	+ 0,2	+ 0,1	+ 0,1	-	+ 0,2	+ 0,1	+ 0,2
A. »	- 0,4	- 0,3	- 0,1	+ 0,5	+ 0,2	+ 0,3	- 0,9	- 0,4	- 0,4
S. »	+ 3,1	+ 1,5	+ 1,6	+ 1,2	+ 0,5	+ 0,7	+ 1,8	+ 0,9	+ 0,9
O. »	+ 5,6	+ 2,8	+ 2,8	+ 2,0	+ 1,0	+ 1,0	+ 3,6	+ 1,8	+ 1,8
N. »	+ 2,1	+ 0,9	+ 1,2	+ 0,8	+ 0,3	+ 0,5	+ 1,3	+ 0,6	+ 0,7
D. »	+ 3,4	+ 1,8	+ 1,6	+ 0,8	+ 0,4	+ 0,4	+ 2,6	+ 1,4	+ 1,2

Estadística demográfica

Migración

Extranjeros según nacionalidad y vía

Período	Entrados								
	Italianos	Españoles	Alemanes	Bolivianos	Brasileños	Chilenos	Paraguayos	Uruguayos	Otros
	(Miles)								
	TOTAL GENERAL								
1961	32,2	33,5	14,2	24,1	20,7	96,6	47,9	143,7	100,4
1962	33,2	36,7	15,1	25,1	19,6	62,1	45,5	115,7	104,4
D. 1961	3,1	2,8	1,2	1,6	1,3	5,7	5,9	9,8	7,9
E. 1962	3,1	3,3	1,3	2,3	3,0	8,8	6,9	10,1	9,2
F. »	3,2	3,8	1,4	2,1	2,6	10,0	7,7	9,9	11,8
M. »	3,8	3,7	1,5	2,3	1,8	7,9	5,7	10,8	12,6
A. »	2,5	3,0	1,3	1,7	1,2	6,7	3,0	11,0	7,5
M. »	2,2	2,4	1,1	9,2	1,5	4,3	3,6	7,8	6,6
J. »	1,7	2,8	1,1	2,5	1,3	2,8	2,8	6,4	8,0
J. »	2,4	2,1	1,1	1,1	2,1	2,5	2,7	11,5	9,2
A. »	2,2	2,4	1,1	0,8	0,9	3,5	2,5	11,6	8,6
S. »	2,7	2,9	1,4	0,7	1,3	4,8	2,1	7,2	8,2
O. »	3,1	3,2	1,2	0,7	0,8	3,6	1,9	12,9	6,6
N. »	3,1	3,3	1,3	0,7	1,4	4,1	3,1	7,4	7,8
D. »	3,2	3,7	1,4	1,0	1,5	3,1	3,4	9,0	8,3
	AEREA								
1961	12,0	9,4	8,9	4,2	10,7	40,0	11,1	50,3	68,1
1962	12,4	10,5	9,6	3,8	9,7	21,8	8,9	51,3	73,0
D. 1961	1,1	0,9	0,7	0,4	0,7	2,8	1,1	4,6	5,7
E. 1962	1,0	0,9	0,7	0,5	1,3	1,9	1,3	4,0	6,2
F. »	1,1	1,0	0,8	0,5	1,2	3,0	1,1	3,7	7,2
M. »	1,4	1,1	0,9	0,5	0,8	2,1	1,2	3,8	7,6
A. »	0,9	0,8	0,9	0,3	0,6	2,0	0,8	3,5	5,3
M. »	1,0	0,7	0,8	0,2	0,9	1,7	0,8	4,2	4,7
J. »	1,0	1,0	0,8	0,2	0,8	1,4	0,6	3,6	6,7
J. »	1,1	0,8	0,9	0,2	0,9	1,3	0,7	4,8	7,2
A. »	1,1	0,9	0,8	0,2	0,6	1,5	0,6	5,6	6,9
S. »	1,0	0,9	0,9	0,2	0,5	2,4	0,6	3,9	5,8
O. »	1,0	0,8	0,7	0,2	0,6	1,6	0,4	5,5	5,1
N. »	0,9	0,8	0,7	0,3	0,8	1,5	0,3	4,4	5,3
D. »	0,9	0,8	0,6	0,4	0,7	1,5	0,5	4,4	5,0
	ULTRAMAR								
1961	11,1	10,7	2,0	0,1	3,3	1,2	0,1	0,2	9,8
1962	11,2	12,1	1,9	0,2	2,9	1,5	0,1	0,3	9,4
D. 1961	1,4	1,0	0,2	—	0,3	0,1	—	—	0,8
E. 1962	1,1	1,0	0,2	—	0,6	0,1	—	—	0,7
F. »	0,9	1,0	0,1	—	0,4	0,1	—	—	1,5
M. »	0,7	0,7	0,1	—	0,3	0,2	—	—	0,9
A. »	0,8	1,0	0,2	—	0,3	0,3	—	—	0,9
M. »	0,7	0,8	0,1	—	0,1	0,1	—	—	0,7
J. »	0,4	0,9	0,1	—	0,1	0,1	—	—	0,3
J. »	0,9	0,6	0,1	—	0,4	—	—	—	0,8
A. »	0,7	0,5	0,1	—	0,1	—	—	—	0,5
S. »	0,9	0,9	0,2	—	0,2	0,1	—	—	0,8
O. »	1,6	1,8	0,3	—	0,1	0,1	—	0,1	0,9
N. »	1,3	1,4	0,2	—	0,1	0,1	—	—	0,6
D. »	1,3	1,6	0,2	—	0,2	0,1	—	—	0,7

Migración

Extranjeros según nacionalidad y vía

Período	Entrados								
	Italianos	Españoles	Alemanes	Bolivianos	Brasileños	Chilenos	Paraguayos	Uruguayos	Otros
(Miles)									
FLUVIAL									
1961	8,5	12,6	2,9	0,4	5,7	3,1	29,3	92,6	18,3
1962	9,0	13,3	3,2	0,6	6,0	3,3	26,5	63,5	18,1
D. 1961	0,6	0,9	0,2	—	0,2	0,1	4,3	5,2	1,2
E. 1962	0,9	1,3	0,3	0,1	1,0	0,3	4,2	6,1	1,9
F. »	1,1	1,7	0,3	0,1	0,9	0,5	5,0	6,0	2,3
M. »	1,7	1,8	0,4	0,1	0,6	0,3	3,1	6,9	3,2
A. »	0,7	1,2	0,2	—	0,2	0,2	1,4	7,4	1,1
M. »	0,5	0,8	0,2	—	0,4	0,1	2,0	3,6	1,1
J. »	0,4	1,0	0,2	—	0,2	0,1	1,7	2,8	0,9
J. »	0,5	0,6	0,2	—	0,7	0,1	1,6	6,6	1,0
A. »	0,4	1,0	0,2	—	0,2	0,2	1,4	6,0	1,2
S. »	0,7	1,1	0,3	—	0,6	0,6	1,1	3,2	1,4
O. »	0,4	0,5	0,1	—	0,1	0,1	1,0	7,3	0,4
N. »	0,8	1,2	0,4	—	0,5	0,6	2,0	3,0	1,6
D. »	1,0	1,2	0,5	0,2	0,5	0,2	2,2	4,6	2,1
TERRESTRE									
1961	0,6	0,8	0,4	19,4	0,9	52,2	7,3	0,6	4,2
1962	0,6	0,8	0,5	20,5	1,1	35,5	9,9	0,6	3,8
D. 1961	—	—	—	1,1	0,1	2,7	0,6	—	0,3
E. 1962	0,1	0,1	0,1	1,7	0,1	6,5	1,4	0,1	0,4
F. »	0,1	0,1	0,1	1,6	0,1	6,4	1,7	0,1	0,8
M. »	0,1	0,1	0,1	1,7	0,1	5,3	1,4	0,1	0,8
A. »	—	0,1	—	1,3	0,1	4,1	0,8	0,1	0,3
M. »	—	0,1	—	9,0	0,1	2,4	0,9	—	0,2
J. »	—	0,1	—	2,2	0,3	1,3	0,6	—	0,1
J. »	—	0,1	—	0,8	0,1	1,1	0,4	—	0,1
A. »	—	—	—	0,5	—	1,7	0,5	—	0,1
S. »	—	—	—	0,5	—	1,7	0,4	—	0,1
O. »	—	—	—	0,4	—	1,8	0,4	—	0,2
N. »	—	—	—	0,3	—	1,9	0,7	—	0,2
D. »	—	0,1	—	0,4	—	1,3	0,7	0,1	0,4

Estadística demográfica

Migración

Extranjeros según nacionalidad y vía

Período	Salidos								
	Italianos	Españoles	Alemanes	Bolivianos	Brasileños	Chilenos	Paraguayos	Uruguayos	Otros
	(Miles)								
	TOTAL GENERAL								
1961	32,4	29,2	14,3	13,3	20,6	83,0	25,8	141,2	97,1
1962	32,8	30,0	14,6	15,0	17,8	52,2	26,6	125,9	100,1
D. 1961	2,6	2,7	1,4	1,4	1,4	5,6	2,5	11,0	10,2
E. 1962	3,2	3,2	1,1	1,0	2,6	6,2	3,1	10,3	9,6
F. »	3,4	3,6	1,3	1,1	2,3	7,8	3,3	10,1	10,8
M. »	3,8	4,1	1,3	0,8	1,8	6,5	3,3	10,9	10,8
A. »	3,3	3,1	1,5	0,8	1,2	6,0	3,1	12,4	8,0
M. »	3,2	3,1	1,7	0,8	1,5	3,1	1,8	8,0	7,1
J. »	2,8	2,7	1,3	0,5	1,6	2,8	2,0	6,8	8,1
J. »	2,3	1,8	1,1	0,7	1,9	2,2	1,8	12,1	8,7
A. »	3,1	1,7	1,1	0,7	1,0	2,9	1,2	11,3	8,9
S. »	1,7	1,6	1,1	0,7	0,8	4,3	1,3	11,0	7,2
O. »	1,9	1,5	1,0	1,2	0,9	3,0	1,3	12,0	6,0
N. »	2,0	1,6	0,9	5,6	1,2	3,3	1,3	8,7	6,8
D. »	2,2	2,1	1,1	1,2	1,0	4,3	3,0	12,2	8,1
	AEREA								
1961	13,7	9,5	9,7	3,7	11,6	40,9	8,2	50,1	68,7
1962	13,2	10,4	10,3	3,5	10,1	21,3	6,3	53,3	74,8
D. 1961	1,2	1,0	0,9	0,6	0,8	2,9	0,8	4,9	7,2
E. 1962	1,1	1,0	0,7	0,5	1,2	2,2	0,7	4,7	6,4
F. »	1,2	1,0	0,8	0,4	1,2	2,6	0,8	3,5	6,6
M. »	1,4	1,1	0,9	0,3	0,9	2,0	1,2	3,8	7,8
A. »	1,2	0,9	1,0	0,3	0,7	2,1	0,7	4,9	6,0
M. »	1,2	0,9	1,4	0,3	1,1	0,9	0,5	4,3	5,4
J. »	1,2	1,0	0,9	0,2	0,8	1,3	0,3	3,6	6,5
J. »	1,1	0,8	0,9	0,2	0,9	1,1	0,4	4,8	6,9
A. »	1,1	0,8	0,9	0,2	0,6	1,5	0,3	5,0	7,4
S. »	0,9	0,8	0,8	0,2	0,6	2,4	0,3	4,4	6,0
O. »	0,9	0,7	0,8	0,2	0,6	1,4	0,3	5,3	4,8
N. »	0,8	0,6	0,7	0,2	0,9	1,7	0,3	4,4	5,2
D. »	1,1	0,8	0,7	0,5	0,7	1,9	0,5	4,8	5,9
	ULTRAMAR								
1961	9,7	7,4	1,8	0,3	4,4	2,3	0,2	0,9	9,1
1962	11,2	8,4	1,6	0,3	2,8	1,6	0,1	0,4	7,4
D. 1961	0,6	0,5	0,1	—	0,2	0,4	—	0,1	0,5
E. 1962	1,0	0,8	0,1	—	0,7	0,2	—	—	0,6
F. »	0,5	0,2	0,1	—	0,3	0,2	—	—	0,8
M. »	1,2	1,5	0,2	—	0,3	0,2	—	—	1,1
A. »	1,4	1,1	0,2	0,1	0,3	0,2	—	—	0,8
M. »	1,5	1,6	0,2	—	0,3	0,1	—	0,1	0,6
J. »	1,1	1,0	0,2	—	0,1	0,2	—	—	0,6
J. »	0,8	0,4	0,1	—	0,1	0,1	—	—	0,6
A. »	1,5	0,3	0,1	—	0,5	0,1	—	0,1	0,7
S. »	0,4	0,3	0,1	0,1	0,1	0,1	—	—	0,5
O. »	0,5	0,2	0,1	—	0,1	0,1	—	—	0,3
N. »	0,9	0,2	0,1	—	0,1	0,1	—	—	0,3
D. »	0,9	0,5	0,1	—	0,2	0,1	—	—	0,7
	0,4	0,5	0,1	—	0,1	0,1	—	—	0,4

Migración

Extranjeros según nacionalidad y vía

Salidos

Período	Salidos									
	Italianos	Españoles	Alemanes	Bolivianos	Brasileños	Chilenos	Paraguayos	Uruguayos	Otros	
(Miles)										
FLUVIAL										
1961	8,4	11,6	2,4	0,5	3,8	3,4	12,6	89,6	16,3	
1962	7,8	10,4	2,2	0,4	4,0	2,4	12,1	71,6	15,0	
D. 1961	0,7	1,2	0,3	—	0,3	0,1	1,3	6,1	1,8	
E. 1962	1,0	1,3	0,2	—	0,7	0,3	1,6	5,5	2,1	
F. »	1,6	2,2	0,3	0,1	0,7	0,4	1,9	6,5	2,9	
M. »	1,0	1,4	0,2	0,1	0,4	0,3	1,5	7,0	1,5	
A. »	0,6	1,0	0,2	—	0,2	0,2	1,4	7,4	1,0	
M. »	0,5	0,6	0,1	—	0,2	0,1	0,9	3,6	0,9	
J. »	0,4	0,7	0,2	—	0,5	0,2	1,0	3,2	0,9	
J. »	0,4	0,5	0,1	—	0,5	0,1	0,7	7,3	1,0	
A. »	0,4	0,5	0,1	—	0,2	0,2	0,5	6,3	0,9	
S. »	0,3	0,4	0,1	—	0,2	0,3	0,5	6,6	0,9	
O. »	0,5	0,6	0,2	—	0,1	0,2	0,4	6,6	0,8	
N. »	0,3	0,5	0,1	—	0,1	0,1	0,4	4,2	0,8	
D. »	0,6	0,7	0,2	0,1	0,2	0,1	1,5	7,4	1,3	
TERRESTRE										
1961	0,5	0,7	0,4	8,8	0,9	36,4	4,9	0,5	3,0	
1962	0,6	0,9	0,4	10,8	0,9	26,8	8,0	0,6	3,0	
D. 1961	0,1	0,1	0,1	0,7	0,1	2,2	0,4	—	0,6	
E. 1962	0,1	0,2	0,1	0,5	0,1	3,5	0,8	0,1	0,5	
F. »	0,1	0,1	0,1	0,6	0,1	4,7	0,6	0,1	0,5	
M. »	0,1	0,1	0,1	0,4	0,1	4,1	0,6	0,1	0,4	
A. »	—	0,1	—	0,5	0,1	3,6	1,0	0,1	0,2	
M. »	—	0,1	—	0,5	0,1	1,9	0,4	—	0,2	
J. »	—	—	—	0,3	0,2	1,1	0,7	—	0,1	
J. »	—	—	—	0,4	0,1	0,9	0,7	—	0,1	
A. »	—	—	—	0,4	0,1	1,0	0,4	—	0,1	
S. »	—	—	—	0,5	—	1,4	0,5	—	0,1	
O. »	—	—	—	0,9	—	1,2	0,5	—	0,1	
N. »	—	—	—	5,3	—	1,4	0,6	—	0,2	
D. »	0,1	0,1	0,1	0,6	—	2,1	1,0	—	0,5	

II. ESTADISTICA SOCIAL

1. — SALARIOS INDUSTRIALES EN LA CAPITAL FEDERAL (1)

Obreros oficiales

Periodo	Promedio general (2)	Albañil	Carpintero	Electricista	Herrero	Panadero
(Promedio nominal en m\$ n por hora)						
1961	32,18	32,98	29,67	32,98	32,98	26,06
1962	* 40,30	43,58	33,38	43,58	43,58	* 33,53
6 pr. m. 1962	* 38,41	41,33	31,90	41,33	41,33	* 30,49
6 pr. m. 1963	* 48,06	55,92	38,45	55,92	55,92	* 36,56
J. 1962	* 40,43	44,00	34,12	44,00	44,00	* 36,56
J. »	* 41,14	44,00	34,12	44,00	44,00	* 36,56
A. »	* 41,32	44,00	34,12	44,00	44,00	* 36,56
S. »	* 41,50	44,00	34,12	44,00	44,00	* 36,56
O. »	* 41,64	44,00	35,60	44,00	44,00	* 36,56
N. »	* 41,64	44,00	35,60	44,00	44,00	* 36,56
D. »	* 45,61	55,00	35,60	55,00	55,00	* 36,56
E. 1963	* 46,90	55,00	35,60	55,00	55,00	* 36,56
F. »	* 46,90	55,00	35,60	55,00	55,00	* 36,56
M. »	* 47,17	55,00	35,60	55,00	55,00	* 36,56
A. »	* 48,42	55,00	41,30	55,00	55,00	* 36,56
M. »	* 48,42	55,00	41,30	55,00	55,00	* 36,56
J. »	* 50,38	60,50	41,30	60,50	60,50	* 36,56
(Índice, base 1960 = 100)						
1961	126,3	125,6	119,3	125,6	125,6	133,4
1962	* 158,2	166,0	134,3	166,0	166,0	* 171,7
6 pr. m. 1962	* 150,8	157,4	128,3	157,4	157,4	* 156,1
6 pr. m. 1963	* 188,7	213,0	154,7	213,0	213,0	* 187,2
J. 1962	* 158,7	167,6	137,2	167,6	167,6	* 187,2
J. »	* 161,5	167,6	137,2	167,6	167,6	* 187,2
A. »	* 162,2	167,6	137,2	167,6	167,6	* 187,2
S. »	* 162,9	167,6	137,2	167,6	167,6	* 187,2
O. »	* 163,5	167,6	143,2	167,6	167,6	* 187,2
N. »	* 163,5	167,6	143,2	167,6	167,6	* 187,2
D. »	* 179,1	209,5	143,2	209,5	209,5	* 187,2
E. 1963	* 184,1	209,5	143,2	209,5	209,5	* 187,2
F. »	* 184,1	209,5	143,2	209,5	209,5	* 187,2
M. »	* 185,2	209,5	143,2	209,5	209,5	* 187,2
A. »	* 190,1	209,5	166,1	209,5	209,5	* 187,2
M. »	* 190,1	209,5	166,1	209,5	209,5	* 187,2
J. »	* 197,8	230,5	166,1	230,5	230,5	* 187,2

(1) Salarios industriales básicos, fijados por convenios colectivos. (2) Promedio geométrico.

Salarios industriales en la Capital Federal

Obreros oficiales

Período	Pintor	Radiotécnico	Sastre	Tejedor de punto	Tipógrafo	Tornero	Zapatero
(Promedio nominal en m\$n por hora)							
1961	32,98	34,33	39,13	26,54	38,56	34,33	28,52
1962	43,58	40,96	49,35	33,40	46,97	40,96	35,02
6 pr. m. 1962	41,33	38,29	47,00	32,74	46,68	38,29	34,52
6 pr. m. 1963	55,92	49,40	57,82	37,12	53,68	49,40	39,25
J. 1962	44,00	39,75	47,00	34,05	46,68	39,75	34,52
J. »	44,00	41,50	51,70	34,05	46,68	41,50	35,52
A. »	44,00	42,60	51,70	34,05	46,68	42,60	35,52
S. »	44,00	43,70	51,70	34,05	46,68	43,70	35,52
O. »	44,00	43,70	51,70	34,05	46,68	43,70	35,52
N. »	44,00	43,70	51,70	34,05	46,68	43,70	35,52
D. »	55,00	46,55	51,70	34,05	50,18	46,55	35,52
E. 1963	55,00	49,40	56,87	34,05	53,68	49,40	37,52
F. »	55,00	49,40	56,87	34,05	53,68	49,40	37,52
M. »	55,00	49,40	56,87	34,05	53,68	49,40	40,12
A. »	55,00	49,40	56,87	40,18	53,68	49,40	40,12
M. »	55,00	49,40	56,87	40,18	53,68	49,40	40,12
J. »	60,50	49,40	62,56	40,18	53,68	49,40	40,12
(Índice, base 1960 = 100)							
1961	125,6	125,4	131,6	140,1	116,2	125,4	123,4
1962	166,0	149,6	166,0	176,3	141,6	149,6	151,5
6 pr. m. 1962	157,4	139,8	158,1	172,9	140,7	139,8	149,3
6 pr. m. 1963	213,0	180,4	194,5	196,0	161,8	180,4	169,8
J. 1962	167,6	145,2	158,1	179,8	140,7	145,2	149,3
J. »	167,6	151,6	173,9	179,8	140,7	151,6	153,6
A. »	167,6	155,6	173,9	179,8	140,7	155,6	153,6
S. »	167,6	159,6	173,9	179,8	140,7	159,6	153,6
O. »	167,6	159,6	173,9	179,8	140,7	159,6	153,6
N. »	167,6	159,6	173,9	179,8	140,7	159,6	153,6
D. »	209,5	170,0	173,9	179,8	151,2	170,0	153,6
E. 1963	209,5	180,4	191,3	179,8	161,8	180,4	162,3
F. »	209,5	180,4	191,3	179,8	161,8	180,4	162,3
M. »	209,5	180,4	191,3	179,8	161,8	180,4	173,5
A. »	209,5	180,4	191,3	212,1	161,8	180,4	173,5
M. »	209,5	180,4	191,3	212,1	161,8	180,4	173,5
J. »	230,5	180,4	210,4	212,1	161,8	180,4	173,5

Estadística social

Salarios industriales en la Capital Federal

Obreros peones

Período	Promedio general (1)	Albañil	Carpintero	Electricista	Herrero	Panadero
(Promedio nominal en m\$n por hora)						
1961	25,17	24,15	26,32	24,15	24,15	21,86
1962	* 31,46	31,89	29,61	31,89	31,89	* 27,90
6 pr. m. 1962	* 29,94	30,17	28,30	30,17	30,17	* 25,45
6 pr. m. 1963	* 37,53	41,07	34,11	41,07	41,07	* 30,36
J. 1962	* 31,59	32,25	30,27	32,25	32,25	* 30,36
J. »	* 32,22	32,25	30,27	32,25	32,25	* 30,36
A. »	* 32,31	32,25	30,27	32,25	32,25	* 30,36
S. »	* 32,39	32,25	30,27	32,25	32,25	* 30,36
O. »	* 32,51	32,25	31,58	32,25	32,25	* 30,36
N. »	* 32,51	32,25	31,58	32,25	32,25	* 30,36
D. »	* 35,62	40,38	31,58	40,38	40,38	* 30,36
E. 1963	* 36,63	40,38	31,58	40,38	40,38	* 30,36
F. »	* 36,63	40,38	31,58	40,38	40,38	* 30,36
M. »	* 36,84	40,38	31,58	40,38	40,38	* 30,36
A. »	* 37,81	40,38	36,63	40,38	40,38	* 30,36
M. »	* 37,81	40,38	36,63	40,38	40,38	* 30,36
J. »	* 40,13	44,50	36,63	44,50	44,50	* 30,36
(Indice, base 1960 = 100)						
1962	124,1	122,7	117,4	122,7	122,7	134,9
1963	* 155,1	162,0	132,1	162,0	162,0	* 172,2
6 pr. m. 1962	* 147,6	153,2	126,2	153,2	153,2	* 157,1
6 pr. m. 1963	* 185,1	208,6	152,1	208,6	208,6	* 187,4
J. 1962	* 155,8	163,8	135,0	163,8	163,8	* 187,4
J. »	* 158,9	163,8	135,0	163,8	163,8	* 187,4
A. »	* 159,3	163,8	135,0	163,8	163,8	* 187,4
S. »	* 159,7	163,8	135,0	163,8	163,8	* 187,4
O. »	* 160,3	163,8	140,9	163,8	163,8	* 187,4
N. »	* 160,3	163,8	140,9	163,8	163,8	* 187,4
D. »	* 175,6	205,1	140,9	205,1	205,1	* 187,4
E. 1963	* 180,6	205,1	140,9	205,1	205,1	* 187,4
F. »	* 180,6	205,1	140,9	205,1	205,1	* 187,4
M. »	* 181,7	205,1	140,9	205,1	205,1	* 187,4
A. »	* 186,4	205,1	163,4	205,1	205,1	* 187,4
M. »	* 186,4	205,1	163,4	205,1	205,1	* 187,4
J. »	* 197,9	226,0	163,4	226,0	226,0	* 187,4

(1) Promedio geométrico.

Salarios industriales en la Capital Federal

Obreros peones

Período	Pintor	Radiotécnico	Sastre	Tejedor de punto	Ponepliegos	Tornero	Zapatero
(Promedio nominal en m\$ _n por hora)							
1961	24,15	27,98	27,98	24,00	29,08	27,98	21,64
1962	31,89	33,00	35,14	30,21	35,66	33,00	26,64
6 pr. m. 1962	30,17	30,79	33,47	29,62	35,44	30,79	26,14
6 pr. m. 1963	41,07	39,65	41,17	33,57	40,75	39,65	29,97
J. 1962	32,25	32,25	33,47	30,80	35,44	32,25	26,14
J. »	32,25	34,00	36,81	30,80	35,44	34,00	27,14
A. »	32,25	34,55	36,81	30,80	35,44	34,55	27,14
S. »	32,25	35,10	36,81	30,80	35,44	35,10	27,14
O. »	32,25	35,10	36,81	30,80	35,44	35,10	27,14
N. »	32,25	35,10	36,81	30,80	35,44	35,10	27,1
D. »	40,38	37,38	36,81	30,80	38,10	37,38	27,14
E. 1963	40,38	39,65	40,49	30,80	40,75	39,65	28,64
F. »	40,38	39,65	40,49	30,80	40,75	39,65	28,64
M. »	40,38	39,65	40,49	30,80	40,75	39,65	30,64
A. »	40,38	39,65	40,49	36,34	40,75	39,65	30,64
M. »	40,38	39,65	40,49	36,34	40,75	39,65	30,64
J. »	44,50	39,65	44,54	36,34	40,75	39,65	30,64
(Índice, base 1960 = 100)							
1961	122,7	119,6	128,6	140,1	116,3	119,6	124,4
1962	162,0	141,1	161,5	176,4	142,6	141,1	153,2
6 pr. m. 1962	153,2	131,6	153,8	172,9	141,8	131,6	150,3
6 pr. m. 1963	208,6	169,5	189,2	196,0	163,0	169,5	172,3
J. 1962	163,8	137,9	153,8	179,8	141,8	137,9	150,3
J. »	163,8	145,4	169,2	179,8	141,8	145,4	156,1
A. »	163,8	147,7	169,2	179,8	141,8	147,7	156,1
S. »	163,8	150,1	169,2	179,8	141,8	150,1	156,1
O. »	163,8	150,1	169,2	179,8	141,8	150,1	156,1
N. »	163,8	150,1	169,2	179,8	141,8	150,1	156,1
D. »	205,1	159,8	169,2	179,8	152,4	159,8	156,1
E. 1963	205,1	169,5	186,1	179,8	163,0	169,5	164,7
F. »	205,1	169,5	186,1	179,8	163,0	169,5	164,7
M. »	205,1	169,5	186,1	179,8	163,0	169,5	176,2
A. »	205,1	169,5	186,1	212,1	163,0	169,5	176,2
M. »	205,1	169,5	186,1	212,1	163,0	169,5	176,2
J. »	226,0	169,5	204,7	212,1	163,0	169,5	176,2

Estadística social

2. — INDICE DEL COSTO DEL NIVEL DE VIDA EN LA CAPITAL FEDERAL (1)

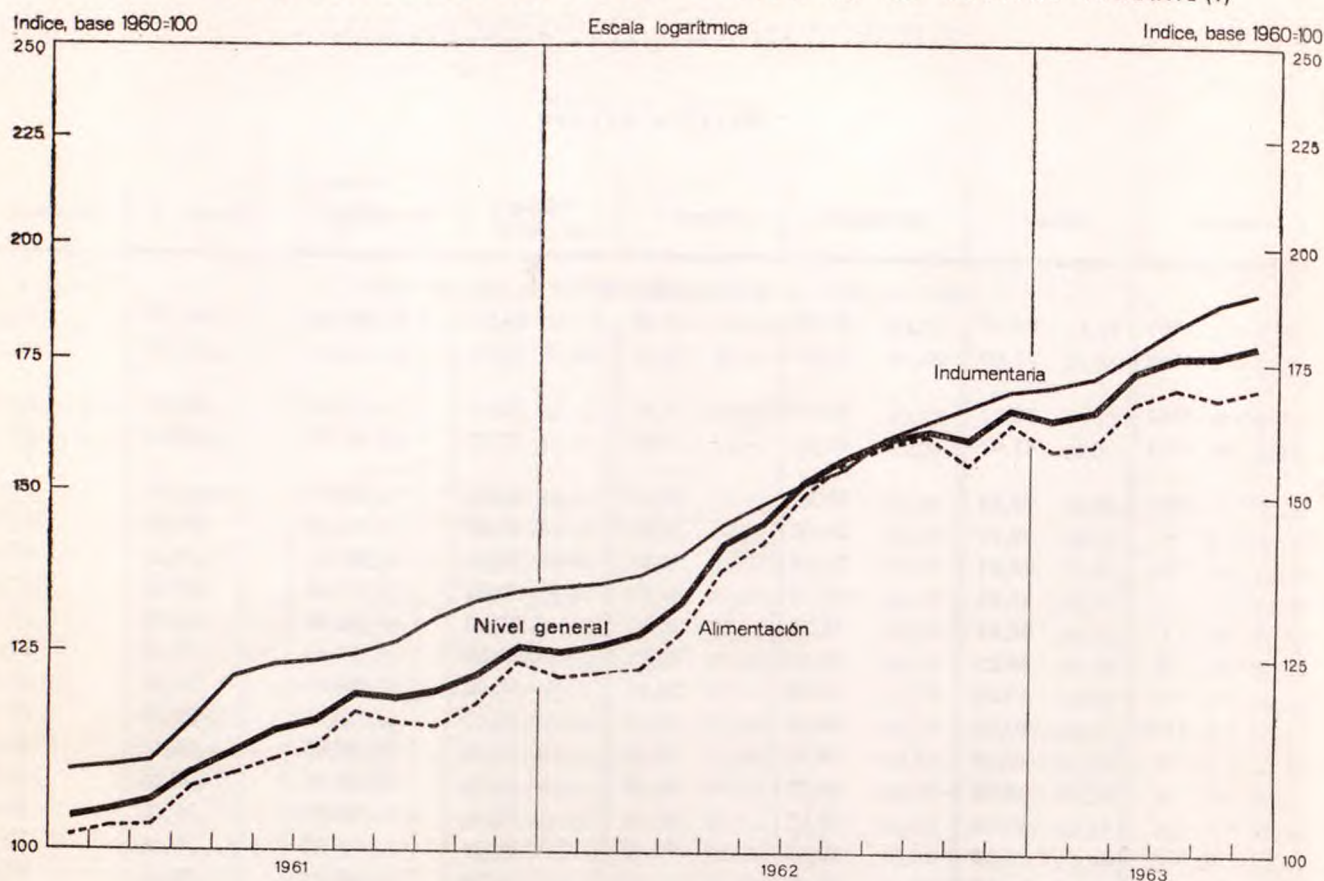

Período	Nivel general	Alimentación	Indumentaria	Alojamiento			Gastos generales	Menaje
				Total	Alquiler	Electricidad		
1961	113,7	111,0	121,6	121,2	105,0	104,7	113,0	132,5
1962	145,7	142,8	150,1	130,9	110,3	135,7	152,3	171,4
6 pr. m. 1962	132,7	128,9	139,8	130,0	110,3	129,6	137,6	157,5
6 pr. m. 1963	171,5	164,9	179,0	143,3	115,8	184,0	195,2	193,9
J. 1962	144,7	141,7	148,0	131,7	110,3	141,8	151,8	176,8
J. »	151,5	149,9	151,3	131,7	110,3	141,8	160,5	181,6
A. »	155,7	155,0	154,2	131,7	110,3	141,8	163,8	183,5
S. »	158,9	158,1	159,5	131,7	110,3	141,8	165,3	184,2
O. »	161,0	160,1	163,0	131,7	110,3	141,8	166,6	184,6
N. »	159,3	154,8	165,9	131,7	110,3	141,8	170,7	185,6
D. »	165,3	162,6	168,5	131,7	110,3	141,8	175,5	192,5
E. 1963	163,4	157,4	169,9	143,3	115,8	184,0	178,7	197,7
F. »	164,9	158,3	171,6	143,3	115,8	184,0	182,9	200,8
M. »	172,7	166,4	176,3	143,3	115,8	184,0	197,4	206,0
A. »	175,4	169,7	181,4	143,3	115,8	184,0	202,3	183,8
M. »	175,4	167,7	186,1	143,3	115,8	184,0	204,1	186,4
J. »	177,4	169,8	188,5	143,3	115,8	184,0	205,5	188,7

(Base 1960 = 100)

(1) Corresponde al de una familia de obrero industrial (sin distinción de categoría) constituida por matrimonio y dos hijos en edad escolar, es decir de 6 a 14 años residentes en la Capital Federal. La investigación que sirvió para establecer el presupuesto básico se efectuó en 1960.

NOTA: Debe entenderse por "nivel de vida" al conjunto de bienes consumidos y servicios utilizados (Oficina internacional del Trabajo). El índice que se publica señala, en consecuencia, las variaciones periódicas del costo de esos conjuntos de bienes y servicios con respecto al año 1960.

3. — PRECIO MINORISTA DE ARTICULOS DE CONSUMO EN LA CAPITAL FEDERAL (1)

(En m\$n)

Período	Pan francés	C a r n e								Pescado	
		Vaca y novillo						Cerdo	Cordero	Corvina	Merluza
		Asado	Bifes	Carnaza	Cuadril sin hueso	Falda	Hueso con carne	Costillas	Pierna		
(Kilogramo)											
1961	12,54	39,24	51,57	40,55	58,50	24,21	22,64	55,48	36,40	22,06	13,72
1962	16,09	42,33	64,03	43,74	70,22	25,57	23,36	73,30	41,31	28,00	17,00
6 pr. m. 1962	14,51	41,60	58,07	40,71	65,29	22,95	21,00	67,44	39,01	22,56	15,39
6 pr. m. 1963	20,00	56,51	79,07	51,60	84,83	31,08	27,43	95,94	57,31	29,24	20,32
J. 1962	17,00	42,33	58,98	41,67	65,40	23,74	21,51	70,31	39,51	28,24	14,50
J. »	17,00	43,81	60,35	42,32	67,05	24,65	22,33	72,23	39,68	31,14	16,68
A. »	17,00	48,38	66,87	45,28	73,35	27,75	25,56	75,13	40,56	42,31	18,21
S. »	17,00	52,58	73,22	49,89	79,83	30,50	28,19	78,14	44,51	33,49	17,23
O. »	17,00	52,10	73,23	49,21	78,79	29,75	27,11	82,51	45,19	38,71	20,79
N. »	18,06	50,84	73,13	46,96	76,00	28,51	26,06	82,50	45,05	30,62	19,39
D. »	20,00	50,57	73,15	46,95	75,85	27,93	25,02	84,45	46,67	24,29	19,40
E. 1963	20,00	52,47	74,59	48,26	80,02	28,27	24,99	91,61	50,25	25,77	21,12
F. »	20,00	51,95	74,90	48,31	80,42	27,76	24,73	95,15	50,28	30,32	20,49
M. »	20,00	55,89	78,89	51,58	84,40	31,12	28,33	96,33	55,56	23,54	19,10
A. »	20,00	58,21	81,14	53,26	86,52	32,43	28,87	96,11	61,33	25,70	20,24
M. »	20,00	59,98	82,38	54,06	88,75	33,34	28,84	97,80	63,12	33,09	20,31
J. »	20,00	60,54	82,50	54,14	88,88	33,55	28,84	98,64	63,33	37,03	20,65
(Indice, base 1960 = 100)											
1961	118,6	99,6	102,1	86,0	104,8	89,1	88,8	113,6	103,3	110,5	108,4
1962	152,2	107,5	126,8	92,7	125,8	94,1	91,6	150,1	117,2	140,3	134,3
6 pr. m. 1962	137,3	105,6	115,0	86,3	117,0	84,5	82,4	138,1	110,7	113,0	121,6
6 pr. m. 1963	189,2	143,5	156,6	109,4	152,0	114,4	107,6	196,5	162,6	146,5	160,5
J. 1962	160,8	107,5	116,8	88,4	117,2	87,4	84,4	144,0	112,1	141,5	114,5
J. »	160,8	111,2	119,5	89,7	120,1	90,7	87,6	148,0	112,6	156,0	131,8
A. »	160,8	122,9	132,4	96,0	131,4	102,1	100,3	153,9	115,1	212,0	143,8
S. »	160,8	133,5	145,0	105,8	143,0	112,3	110,6	160,1	126,3	167,8	136,1
O. »	160,8	132,3	145,0	104,3	141,2	109,5	106,4	169,0	128,2	193,9	164,2
N. »	170,9	129,1	144,8	99,6	136,2	104,9	102,2	169,0	127,8	153,4	153,2
D. »	189,2	128,4	144,9	99,6	135,9	102,8	98,2	173,0	132,4	121,7	153,2
E. 1963	189,2	133,2	147,7	102,3	143,4	104,0	98,0	187,6	142,6	129,1	166,8
F. »	189,2	131,9	148,3	102,4	144,1	102,2	97,0	194,9	142,7	151,9	161,8
M. »	189,2	141,9	156,2	109,4	151,2	114,5	111,1	197,3	157,7	117,9	150,9
A. »	189,2	147,8	160,7	112,9	155,0	119,4	113,3	196,9	174,0	128,8	159,9
M. »	189,2	152,3	163,1	114,6	158,9	122,7	113,1	200,3	179,1	165,8	150,4
J. »	189,2	153,7	163,4	114,8	159,2	123,5	113,1	202,2	179,7	185,5	163,1

(1) Promedio de precio minorista efectivamente pagado correspondiente a importantes artículos de consumo.

Estadística social

Precio minorista de artículos de consumo en la Capital Federal (1)

(En m\$_n)

Período	Grasa de cerdo	Aceite envasado	Leche envasada	Productos lácteos			Granja Huevos	Pastas Tallarines comunes
				Manteca	Queso fresco	Queso de rallar		
	(Kg)	(Litro)		(Kilogramo)			(Doc)	(Kg)
1961	28,28	35,73	8,76	81,06	52,67	74,57	28,55	20,92
1962	35,14	41,52	10,12	100,56	62,21	90,22	35,05	27,38
6 pr. m. 1962	30,67	40,71	10,04	91,55	55,81	83,81	34,16	24,73
6 pr. m. 1963	46,94	48,21	10,64	127,28	74,70	116,40	49,34	35,03
J. 1962	34,12	41,95	11,42	95,91	65,13	87,97	44,12	27,09
J. »	36,64	42,27	11,42	102,10	66,02	88,89	56,85	27,73
A. »	38,33	42,18	11,50	105,31	69,34	90,94	35,59	28,25
S. »	39,58	42,35	9,78	104,93	71,00	93,91	29,05	29,13
O. »	40,65	42,25	9,55	109,46	71,25	96,41	28,25	30,97
N. »	41,31	42,22	9,50	114,49	66,54	101,99	31,10	31,20
D. »	41,17	42,68	9,50	121,05	67,57	107,67	34,76	32,88
E. 1963	42,13	45,03	9,50	121,94	70,55	111,71	37,81	33,30
F. »	42,33	45,03	9,50	121,79	70,43	113,10	41,05	33,93
M. »	46,71	45,63	10,25	122,89	70,93	114,65	50,51	34,60
A. »	49,20	47,13	10,25	131,21	77,16	117,12	51,06	35,10
M. »	50,43	50,01	12,17	132,75	79,58	119,88	53,87	36,45
J. »	50,83	56,45	12,17	133,12	79,56	121,94	61,72	36,79

(Índice, base 1960 = 100)

1961	100,6	117,3	118,1	99,0	106,9	113,3	105,5	116,4
1962	125,0	136,3	136,4	122,8	126,3	137,1	129,5	152,4
6 pr. m. 1962	109,1	133,7	135,3	111,8	113,3	127,4	126,2	137,6
6 pr. m. 1963	167,0	158,3	143,4	155,5	151,6	176,9	182,3	194,9
J. 1962	121,4	137,7	153,9	117,1	132,2	133,7	163,0	150,8
J. »	130,3	138,8	153,9	124,7	134,0	135,1	210,1	154,3
A. »	136,4	138,5	155,0	128,6	140,8	138,2	131,5	157,2
S. »	140,8	139,0	131,8	128,2	144,1	142,7	107,4	162,1
O. »	144,6	138,7	128,7	133,7	144,6	146,5	104,4	172,3
N. »	147,0	138,6	128,0	139,8	135,1	155,0	114,9	173,6
D. »	146,5	140,1	128,0	147,9	137,2	163,7	128,5	183,0
E. 1963	149,9	147,8	128,0	148,9	143,2	169,8	139,7	185,3
F. »	150,6	147,8	128,0	148,8	143,0	171,9	151,7	188,8
M. »	166,2	149,8	138,1	150,1	144,0	174,3	186,7	192,5
A. »	175,0	154,7	138,1	160,3	156,6	178,0	188,7	195,3
M. »	179,4	164,2	164,0	162,1	161,6	182,2	199,1	202,8
J. »	180,8	185,3	164,0	162,6	161,5	185,3	228,1	204,7

(1) Promedio de precio minorista efectivamente pagado correspondiente a importantes artículos de consumo.

Estadística social

Precio minorista de artículos de consumo en la Capital Federal (1)

(En m\$n)

Período	Hortalizas		Comestibles en general								
	Papa	Batata	Arroz envasado	Azúcar	Café	Conserva de tomate	Fideos secos, sueltos	Garbanzo	Harina de trigo envasada	Lenteja	Avena arrollada
			(Kilogramo)			(Lata 150 g)		(Kilogramo)			
1961	3,51	6,74	19,31	19,39	114,50	6,71	14,66	19,60	8,91	51,75	30,39
1962	13,76	15,79	23,28	24,08	148,12	6,81	20,40	32,92	11,49	43,88	43,02
6 pr. m. 1962	9,25	9,24	22,04	22,38	127,63	6,27	17,63	23,12	10,25	41,25	35,77
6 pr. m. 1963	12,94	16,80	30,75	29,18	186,19	9,53	25,44	55,20	14,80	51,94	56,15
J. 1962	9,90	9,97	23,58	25,35	146,79	6,96	20,56	31,06	11,57	42,56	42,98
J. »	15,35	11,66	23,99	25,82	154,46	7,11	21,95	34,66	11,81	43,24	44,33
A. »	17,58	15,00	24,22	26,01	164,48	7,16	22,29	40,01	12,02	45,39	47,45
S. »	22,65	24,06	24,27	25,93	167,33	7,12	22,60	43,06	12,38	47,05	50,37
O. »	23,82	26,94	24,58	25,80	169,93	7,29	23,38	44,44	12,93	48,55	52,17
N. »	14,99	28,33	24,69	25,61	174,07	7,53	23,61	46,74	13,08	47,50	53,20
D. »	15,21	28,05	25,39	25,51	181,39	7,87	25,22	47,37	14,18	47,38	54,14
E. 1963	14,59	26,91	26,66	25,37	183,24	8,32	25,75	48,50	14,89	48,09	54,82
F. »	12,60	20,50	29,13	25,19	184,93	8,83	26,08	49,84	14,64	49,19	55,20
M. »	12,99	15,72	30,59	27,61	185,90	9,32	26,60	53,20	14,68	50,67	56,02
A. »	12,52	12,75	31,62	31,10	187,67	9,78	26,68	57,59	14,78	53,24	56,01
M. »	11,69	12,24	32,58	31,47	187,70	10,27	26,75	59,84	14,85	55,07	57,28
J. »	13,25	12,67	33,94	34,31	187,67	10,67	26,75	62,22	14,93	55,35	57,56

(Índice, base 1960 = 100)

1961	101,2	90,8	98,8	139,7	104,1	79,6	111,5	76,5	121,7	87,1	116,0
1962	396,5	212,8	119,1	173,5	134,6	80,8	155,1	128,5	139,8	73,8	164,3
6 pr. m. 1962	266,6	124,5	112,8	161,2	116,0	74,4	134,1	90,2	124,7	69,4	136,6
6 pr. m. 1963	372,9	226,4	157,4	210,2	169,2	113,0	201,1	215,5	180,0	87,4	214,4
J. 1962	285,3	134,4	120,7	182,6	133,4	82,6	156,3	121,2	140,8	71,6	164,1
J. »	442,4	157,1	122,8	186,0	140,4	84,3	166,9	135,3	143,7	72,8	169,3
A. »	506,6	202,2	124,0	187,4	149,5	84,9	169,5	156,2	146,2	76,4	181,2
S. »	652,7	324,3	124,2	186,8	152,1	84,5	171,9	168,1	150,6	79,2	192,3
O. »	686,5	363,1	125,8	185,9	154,5	86,5	177,8	173,5	157,3	81,7	199,2
N. »	432,0	381,8	126,4	184,5	158,8	89,3	179,5	182,4	159,1	79,9	203,1
D. »	438,3	378,0	129,9	183,8	164,9	93,4	191,8	184,9	172,5	79,7	206,7
E. 1963	420,5	362,7	136,4	182,8	166,6	98,7	195,8	189,3	181,1	80,9	209,3
F. »	363,1	276,3	149,1	181,5	168,1	104,7	198,3	194,5	178,1	82,8	210,8
M. »	374,4	211,9	156,6	198,9	169,0	110,6	202,3	207,7	178,6	85,3	213,9
A. »	360,8	171,8	161,8	224,1	170,6	116,0	202,9	224,8	179,8	89,6	213,9
M. »	336,9	165,0	166,7	226,7	170,6	121,8	203,4	233,6	180,7	92,7	218,7
J. »	381,8	170,8	173,7	247,2	170,6	126,6	203,4	242,9	181,6	93,1	219,8

(1) Promedio de precio minorista efectivamente pagado correspondiente a importantes artículos de consumo.

Estadística social

Precio minorista de artículos de consumo en la Capital Federal (1)

(En m\$n)

Período	Comestibles en general						Bebidas		Menaje				
	Poroto	Sal común	Sémola	Té	Vinagre envasado	Yerba mate	Vino tinto común	Soda	Alcohol de quemar	Gas	Jabón común	Kerosene	
		(Kilogramo)			(lt)	(Kg)	(Litro)			(m ³)	(Kg)	(lt)	
1961	18,28	3,85	19,23	141,87	16,16	26,84	13,99	3,02	13,30	3,04	12,68	3,84	
1962	21,36	4,34	32,80	163,19	22,62	29,81	16,68	4,58	19,92	3,60	16,29	4,97	
6 pr. m. 1962	18,93	4,14	27,06	153,26	20,03	27,81	15,90	4,15	18,20	3,04	14,54	4,55	
6 pr. m. 1963	34,86	4,98	41,97	190,68	27,71	39,74	17,35	5,75	22,11	5,08	20,41	7,66	
J. 1962	20,01	4,27	29,04	163,23	22,63	29,65	17,11	4,77	20,25	3,04	16,94	4,74	
J. »	20,97	4,35	33,33	168,27	23,90	30,36	17,48	5,00	21,31	3,65	17,81	4,78	
A. »	22,71	4,40	36,57	173,65	24,59	30,47	17,46	5,00	21,45	4,25	18,27	4,78	
S. »	23,93	4,45	39,85	170,70	25,12	30,80	17,50	5,00	21,78	4,25	17,90	4,83	
O. »	24,43	4,59	40,29	173,98	25,37	31,62	17,44	5,00	22,03	4,25	17,94	4,85	
N. »	24,83	4,73	40,49	174,97	25,81	32,50	17,41	5,00	21,85	4,25	18,15	5,82	
D. »	25,88	4,77	40,67	177,16	26,43	35,05	17,43	5,00	21,45	4,25	18,22	7,33	
E. 1963	27,32	4,81	41,47	181,85	26,81	37,88	17,46	5,03	21,36	4,25	18,31	7,40	
F. »	29,79	4,88	41,55	184,94	27,42	38,31	17,42	5,48	21,63	4,25	18,33	7,41	
M. »	33,60	4,90	41,59	188,95	27,64	39,92	17,43	5,96	22,04	5,50	19,46	7,73	
A. »	36,76	4,93	42,17	191,56	27,87	40,42	17,43	6,00	22,44	5,50	20,88	7,80	
M. »	40,27	5,05	42,49	196,16	27,94	40,84	17,40	6,00	22,50	5,50	22,30	7,80	
J. »	41,39	5,13	42,57	200,63	28,55	41,06	16,93	6,00	22,70	5,50	23,20	7,80	
		(Indice, base 1960 = 100)											
1961	85,6	107,8	148,6	110,9	98,8	100,8	137,3	124,8	157,0	100,0	101,6	104,9	
1962	100,0	121,6	253,5	127,6	138,3	112,0	163,7	189,3	235,2	118,4	130,5	135,8	
6 pr. m. 1962	88,7	116,0	209,1	119,8	122,5	104,5	156,0	171,5	214,9	100,0	116,5	124,3	
6 pr. m. 1963	163,3	139,5	324,3	149,1	169,5	149,3	170,3	237,6	261,0	167,1	163,5	209,3	
J. 1962	93,7	119,6	224,4	127,6	138,4	111,4	167,9	197,1	239,1	100,0	135,7	129,5	
J. »	98,2	121,8	257,6	131,6	146,2	114,0	171,5	206,6	251,6	120,1	142,7	130,6	
A. »	106,4	123,2	282,6	135,8	150,4	114,5	171,3	206,6	253,2	139,8	146,4	130,6	
S. »	112,1	124,6	308,0	133,5	153,6	115,7	171,7	206,6	257,1	139,8	143,4	132,0	
O. »	114,4	128,6	311,4	136,0	155,2	118,8	171,1	206,6	260,1	139,8	143,7	132,5	
N. »	116,3	132,5	312,9	136,8	157,9	122,1	170,9	206,6	258,0	139,8	145,4	159,0	
D. »	121,2	133,6	314,3	138,5	161,7	131,7	171,1	206,6	253,2	139,8	146,0	200,3	
E. 1963	128,0	134,7	320,5	142,2	164,0	142,3	171,3	207,9	252,2	139,8	146,7	202,2	
F. »	139,5	136,7	321,1	144,6	167,7	143,9	171,0	226,4	255,4	139,8	146,9	202,5	
M. »	157,4	137,3	321,4	147,7	169,1	150,0	171,1	246,3	260,2	180,9	155,9	211,2	
A. »	172,2	138,1	325,9	149,8	170,5	151,8	171,1	247,9	264,9	180,9	167,3	213,1	
M. »	188,6	141,5	328,4	153,4	170,9	153,4	170,8	247,9	265,6	180,9	178,7	213,1	
J. »	193,9	143,7	329,0	156,9	174,6	154,2	166,1	247,9	268,0	180,9	185,9	213,1	

(1) Promedio de precio minorista efectivamente pagado correspondiente a importantes artículos de consumo.

Estadística agrícola

1. — CEREALES Y LINO

Período	Alpiste				Arroz						
	Total	Buenos Aires	Santa Fe	Resto del país	Total	Corrientes	Entre Ríos	Santa Fe	Resto del país		
SUPERFICIE SEMBRADA (Miles de hectáreas)											
58/59 *	66,0	43,6	5,5	17,0	67,2	30,7	21,4	8,8	6,3		
59/60 *	58,8	43,4	4,0	11,4	61,6	29,6	18,6	7,5	6,0		
60/61 *	51,0	38,4	3,4	9,2	52,5	24,5	15,1	6,1	6,9		
61/62 *	61,4	38,5	6,7	16,2	59,0	25,9	17,8	6,8	8,5		
62/63 *	76,6	45,2	12,3	20,1	58,6	28,8	17,1	6,0	6,7		
SUPERFICIE COSECHADA (Miles de hectáreas)											
58/59 *	48,0	34,9	3,4	9,7	51,7	27,5	13,2	5,6	5,4		
59/60 *	45,8	35,0	2,3	8,6	55,9	27,2	16,7	6,4	5,6		
60/61 *	36,4	29,5	1,4	5,5	46,0	20,6	14,1	4,8	6,5		
61/62 *	46,5	31,0	5,3	10,2	53,1	23,9	16,7	5,6	6,9		
62/63 *	58,7	32,8	10,6	15,3	52,2	26,2	15,4	5,3	5,3		
PRODUCCION (Miles de toneladas)											
58/59 *	37,1	28,8	2,6	5,7	161,8	85,8	51,8	11,1	13,1		
59/60 *	36,1	27,0	1,8	7,3	190,0	85,6	73,0	16,0	15,4		
60/61 *	24,8	19,6	1,0	4,2	149,0	64,9	54,9	13,4	15,8		
61/62 *	37,4	25,0	4,0	8,4	182,3	76,5	73,1	15,3	17,5		
62/63 *	43,6	24,9	8,2	10,5	172,3	78,0	64,5	15,0	14,8		
Avena											
Período	Total	Avena				Cebada cervecera					
		Buenos Aires	Córdoba	Entre Ríos	La Pampa	Resto del país	Total	Buenos Aires	Córdoba	La Pampa	Resto del país
SUPERFICIE SEMBRADA (Miles de hectáreas)											
58/59 *	1.795,6	1.329,0	108,7	195,5	85,2	77,2	963,6	634,4	184,4	122,9	21,9
59/60 *	1.627,2	1.318,7	95,2	70,9	84,4	58,1	920,3	595,6	176,4	125,6	22,7
60/61 *	1.589,0	1.310,7	81,1	76,6	65,4	55,2	840,3	551,3	168,7	101,7	18,6
61/62 *	1.409,2	1.100,2	83,7	88,7	71,0	65,6	790,9	494,4	148,3	130,9	17,3
62/63 *	1.140,6	883,9	66,0	75,5	43,7	71,6	774,1	538,4	103,2	108,0	24,5
SUPERFICIE COSECHADA (Miles de hectáreas)											
58/59 *	795,7	696,2	20,0	24,1	48,1	7,3	763,4	518,6	128,6	100,1	16,1
59/60 *	797,6	703,9	33,0	3,8	47,9	9,0	767,2	495,9	150,7	103,0	17,6
60/61 *	767,5	709,9	7,0	12,4	29,5	8,7	610,8	457,6	93,3	45,7	14,2
61/62 *	596,7	522,2	7,8	14,0	44,5	8,2	621,3	420,4	86,8	100,5	13,6
62/63 *	411,8	371,1	8,7	16,1	6,6	9,3	297,2	191,2	70,0	17,7	18,3
PRODUCCION (Miles de toneladas)											
58/59 *	850,0	776,1	13,6	16,2	38,0	6,1	904,5	627,9	145,0	113,6	18,0
59/60 *	983,0	889,7	35,7	2,4	46,9	8,3	955,0	586,4	229,5	118,4	20,7
60/61 *	843,0	806,8	5,2	7,7	15,6	7,7	665,0	520,0	100,3	29,0	15,7
61/62 *	700,0	642,4	5,6	9,4	36,1	6,5	681,0	493,0	89,7	83,8	14,5
62/63 *	487,2	460,0	5,3	11,5	2,6	7,8	279,2	153,6	90,5	9,2	25,9

NOTA: Los cuadros numéricos correspondientes a este capítulo (páginas 60 a 76 inclusive), han sido elaborados sobre la base de las compilaciones que realiza la Dirección de Estimaciones Agropecuarias de la Secretaría de Estado de Agricultura y Ganadería. Cifras actualizadas al 30 de junio de 1963.

Estadística agrícola

Cereales y lino

Período	Cebada forrajera				Centeno						
	Total	Buenos Aires	Córdoba	Resto del país	Total	Buenos Aires	Córdoba	La Pampa	Resto del país		
SUPERFICIE SEMBRADA (Miles de hectáreas)											
58/59*	402,0	166,3	131,2	104,5	2.834,6	948,1	832,4	651,6	402,5		
59/60*	394,8	152,2	142,7	99,9	2.895,4	986,5	889,6	644,8	374,5		
60/61*	370,5	150,8	137,1	82,6	2.660,0	910,0	864,3	570,7	315,0		
61/62*	422,7	137,5	135,5	149,7	2.645,5	727,3	848,8	682,8	386,6		
62/63*	343,6	129,0	101,9	112,7	2.469,0	740,8	757,2	622,2	348,8		
SUPERFICIE COSECHADA (Miles de hectáreas)											
58/59*	133,5	88,9	22,8	21,8	1.063,9	501,5	173,8	349,4	39,2		
59/60*	139,6	81,2	33,0	25,4	1.316,8	561,6	292,2	395,1	67,9		
60/61*	108,6	82,3	11,5	14,8	732,8	371,4	140,0	173,8	47,6		
61/62*	120,2	70,2	11,2	38,8	694,5	298,6	90,2	270,6	35,2		
62/63*	63,7	42,7	8,2	12,8	286,6	128,2	60,9	55,0	42,5		
PRODUCCION (Miles de toneladas)											
58/59*	145,5	104,1	21,9	19,5	817,0	462,8	115,3	213,6	25,3		
59/60*	161,0	94,0	41,9	25,1	1.060,0	468,3	276,2	267,6	47,9		
60/61*	108,0	88,0	8,7	11,3	505,0	311,0	91,0	75,5	27,5		
61/62*	119,0	79,0	10,3	29,7	510,0	242,5	62,7	185,0	19,8		
62/63*	65,8	49,0	5,4	11,4	163,1	81,8	38,0	16,6	26,7		
Maíz											
Período	Total	Maíz				Mijo					
		Buenos Aires	Córdoba	Chaco	Entre Ríos	Santa Fe	Resto del país	Total	Córdoba	Santa Fe	Resto del país
SUPERFICIE SEMBRADA (Miles de hectáreas)											
58/59*	2.894,0	966,4	519,7	79,6	215,3	756,0	357,1	321,2	214,0	96,0	11,3
59/60*	3.062,0	960,0	534,5	84,0	299,0	755,0	429,5	283,2	195,9	74,2	13,1
60/61*	3.222,0	935,0	606,0	114,0	345,0	800,0	422,0	291,5	204,7	78,5	8,3
61/62*	3.300,0	940,0	680,0	114,4	354,0	735,5	476,1	244,6	158,2	77,1	9,3
62/63*	3.382,0	891,0	678,0	120,0	350,0	792,0	551,0	214,3	115,1	87,6	11,6
SUPERFICIE COSECHADA (Miles de hectáreas)											
58/59*	2.361,3	722,0	478,5	70,1	136,8	709,0	244,9	207,9	130,1	71,4	6,5
59/60*	2.414,6	717,3	476,5	79,3	125,7	710,7	305,1	207,4	152,8	47,3	7,4
60/61*	2.744,4	756,3	514,3	100,0	320,0	744,0	309,8	201,4	138,8	59,3	3,3
61/62*	2.756,7	719,4	636,0	107,5	248,0	703,3	342,5	159,2	96,1	60,1	3,0
62/63*	2.603,7	701,2	584,9	80,4	177,7	658,4	401,1	145,3	88,3	49,6	7,4
PRODUCCION (Miles de toneladas)											
58/59*	4.932,0	1.663,0	812,0	69,5	152,1	1.982,2	253,2	215,5	127,1	83,8	4,6
59/60*	4.108,0	1.239,0	810,0	78,2	113,2	1.550,0	317,6	247,0	192,0	49,7	5,3
60/61*	4.850,0	1.522,0	950,0	143,0	400,0	1.530,0	305,0	260,6	165,3	92,2	3,1
61/62*	5.220,0	1.390,0	1.452,0	125,0	263,0	1.589,0	401,0	215,0	131,3	80,8	2,9
62/63*	4.300,0	1.370,0	1.028,0	65,0	158,0	1.185,0	494,0	154,5	102,7	45,3	6,5

NOTA: Cifras actualizadas al 30 de junio de 1963.

Estadística agrícola

Cereales y lino

Período	Trigo						
	Total	Buenos Aires	Córdoba	Entre Ríos	La Pampa	Santa Fe	Resto del país
	SUPERFICIE SEMBRADA (Miles de hectáreas)						
58/59*	5.707,6	2.975,6	1.051,5	318,7	583,5	745,0	33,3
59/60*	4.792,3	2.370,3	1.004,9	167,8	565,5	647,9	35,9
60/61*	4.274,8	2.214,5	799,5	207,6	411,0	609,1	33,1
61/62*	4.722,8	2.316,6	905,3	270,4	507,3	684,0	39,2
62/63*	4.610,3	2.103,6	1.002,2	261,5	447,7	751,0	44,3
	SUPERFICIE COSECHADA (Miles de hectáreas)						
58/59*	5.242,5	2.764,4	984,2	276,3	527,4	670,9	19,3
59/60*	4.378,1	2.122,6	958,8	151,4	512,4	606,9	26,0
60/61*	3.599,1	1.979,1	633,9	170,9	240,5	560,6	14,1
61/62*	4.198,4	2.127,5	795,2	249,7	364,5	640,6	20,9
62/63*	3.437,7	1.424,8	914,5	245,1	99,5	722,2	31,6
	PRODUCCION (Miles de toneladas)						
58/59*	6.720,0	3.830,3	1.112,0	307,3	521,0	934,1	15,3
59/60*	5.837,0	2.607,4	1.587,1	138,8	576,5	902,4	24,8
60/61*	3.960,0	2.390,0	630,5	113,0	174,0	639,0	13,5
61/62*	5.100,0	2.767,0	839,0	288,0	322,0	866,0	18,0
62/63*	5.020,0	2.083,0	1.277,0	325,3	53,2	1.250,0	31,5
	Lino (semilla)						
Período	Total	Buenos Aires	Córdoba	Entre Ríos	Santa Fe	Resto del país	
	SUPERFICIE SEMBRADA (Miles de hectáreas)						
58/59*	1.202,1	315,6	197,9	480,0	203,7	5,0	
59/60*	1.227,5	362,8	251,3	339,5	262,3	11,6	
60/61*	1.129,1	319,5	222,9	360,7	216,2	9,8	
61/62*	1.306,9	351,4	254,9	441,5	245,0	14,1	
62/63*	1.502,6	348,4	274,6	509,7	353,6	16,3	
	SUPERFICIE COSECHADA (Miles de hectáreas)						
58/59*	994,9	277,0	170,2	410,5	133,0	4,2	
59/60*	1.116,9	324,2	228,0	305,4	248,9	10,4	
60/61*	957,1	271,4	167,0	321,7	190,2	6,8	
61/62*	1.171,7	309,6	226,6	402,0	223,4	10,1	
62/63*	1.315,3	284,4	212,0	484,6	328,9	5,4	
	PRODUCCION (Miles de toneladas)						
58/59*	620,0	221,2	102,5	230,5	62,7	3,1	
59/60*	825,0	253,0	169,5	193,0	203,2	6,3	
60/61*	562,0	182,0	91,5	164,0	121,3	3,2	
61/62*	818,0	234,0	144,0	283,0	153,0	4,0	
62/63*	838,6	238,9	95,8	293,4	207,4	3,1	

NOTA: Cifras actualizadas al 30 de junio de 1963.

2. — CULTIVOS INDUSTRIALES

Período	Aceituna				Algodón							
	Total	Mendoza	San Juan	Resto del país	Total (1)	Corrientes	Chaco	Formosa	Santa Fe	Resto del país	Fibra	Semilla
SUPERFICIE SEMBRADA (Miles de hectáreas)												
58/59*	•	•	•	•	695,0	52,0	456,0	70,0	57,5	59,5	•	•
59/60*	•	•	•	•	604,7	38,3	423,9	60,0	42,0	40,5	•	•
60/61*	•	•	•	•	656,6	28,3	460,5	70,0	48,8	49,0	•	•
61/62*	•	•	•	•	606,7	27,8	424,4	60,0	51,2	43,3	•	•
62/63*	•	•	•	•	565,7	25,7	402,4	50,0	45,7	41,9	•	•
SUPERFICIE COSECHADA (Miles de hectáreas)												
58/59*	•	•	•	•	496,0	28,0	331,0	54,7	40,1	42,2	•	•
59/60*	•	•	•	•	461,3	21,0	330,0	51,7	29,0	29,6	•	•
60/61*	•	•	•	•	499,2	18,3	340,3	61,5	41,6	37,5	•	•
61/62*	•	•	•	•	537,2	24,5	373,8	55,0	47,7	36,2	•	•
62/63*	•	•	•	•	519,6	23,6	370,3	50,0	40,9	34,8	•	•
PRODUCCION (Miles de toneladas)												
58/59*	46,1	15,3	17,1	13,8	313,0	10,6	226,4	31,2	20,0	24,8	100,2	181,3
59/60*	68,3	26,7	16,7	25,0	281,0	9,7	204,9	27,2	18,1	21,1	89,1	165,7
60/61*	35,6	11,5	8,1	16,0	393,1	13,4	260,9	47,5	38,4	32,9	124,0	229,2
61/62*	44,7	19,6	16,0	9,1	341,0	12,1	237,3	27,3	31,0	33,3	108,0	200,4
62/63*	49,8	11,5	12,5	25,8	402,0	19,9	290,0	37,2	28,2	26,7	125,0	...

Período	Amapola				Anís			
	Total	San Luis	Santa Fe	Resto del país	Total	Catamarca	San Juan	Resto del país
SUPERFICIE SEMBRADA (Miles de hectáreas)								
58/59*	3.428	1.285	848	1.295	737	182	470	85
59/60*	2.171	978	640	553	253	88	70	95
60/61*	4.791	2.994	122	1.675	205	72	70	63
61/62*	5.915	2.957	253	2.705	201	72	80	49
62/63*	1.500	1.500	—	—	270	50	195	25
SUPERFICIE COSECHADA (Miles de hectáreas)								
58/59*	640	—	600	40	737	182	470	85
59/60*	802	229	330	243	243	88	70	85
60/61*	279	198	—	81	205	72	70	63
61/62*	414	295	23	96	201	72	80	49
62/63*	310	310	—	—	270	50	195	25
PRODUCCION (Miles de toneladas)								
58/59*	170	—	150	20	316	84	200	32
59/60*	189	93	17	79	102	37	33	32
60/61*	68	46	—	22	86	32	33	21
61/62*	231	177	—	54	77	32	29	16
62/63*	248	248	—	—	120	22	87	11

(1) La producción es en bruto.

NOTA: Cifras actualizadas al 30 de junio de 1963.

Estadística agrícola

Cultivos industriales

Período	Caña de azúcar					Formio	
	Total	Jujuy	Salta	Tucumán	Resto del país	Total	Buenos Aires
SUPERFICIE SEMBRADA (Miles de hectáreas)							
58/59*	288,2	21,0	14,8	227,8	24,7	3,4	3,4
59/60*	287,5	21,0	12,7	228,1	25,7	3,4	3,4
60/61*	253,0	22,1	12,8	192,4	25,7	3,4	3,4
61/62*	214,0	21,0	13,4	154,1	25,5	3,4	3,4
62/63*	216,0	25,1	13,5	152,4	25,0
SUPERFICIE COSECHADA (Miles de hectáreas)							
58/59*	275,0	21,0	14,8	219,0	20,2	0,8	0,8
59/60*	242,3	21,0	12,3	189,0	20,1	0,9	0,9
60/61*	222,7	22,1	11,6	167,7	21,3	0,8	0,8
61/62*	207,4	21,0	13,4	151,0	22,0	0,9	0,9
62/63
PRODUCCION (Miles de toneladas)							
58/59*	11.522,0	1.788,0	1.200,0	7.716,0	818,0	56,6	56,6
59/60*	10.089,0	1.965,0	780,0	6.800,0	544,0	63,7	63,7
60/61*	9.650,0	1.918,0	890,0	6.160,0	682,0	56,6	56,6
61/62*	9.778,0	1.960,0	885,0	6.322,0	611,0	54,6	54,6
62/63

Período	Girasol					Lino textil			
	Total	Buenos Aires	Córdoba	Santa Fe	Resto del país	Total	Buenos Aires	Santa Fe	Resto del país
SUPERFICIE SEMBRADA (Miles de hectáreas)									
58/59*	1.339,3	888,9	206,2	213,5	30,6	2,2	1,1	0,8	0,3
59/60*	1.250,0	823,0	207,0	173,0	47,0	2,3	1,7	0,6	—
60/61*	1.122,0	684,7	225,0	165,7	46,6	2,8	1,8	1,0	—
61/62*	1.351,0	749,0	316,3	208,5	77,2	3,0	2,1	1,0	—
62/63*	980,0	577,0	147,0	151,0	105,0	4,0	1,9	2,2	—
SUPERFICIE COSECHADA (Miles de hectáreas)									
58/59*	858,0	577,8	125,7	137,0	17,6	2,1	1,1	0,7	0,3
59/60*	1.093,0	714,1	188,2	152,4	38,4	2,2	1,6	0,6	—
60/61*	898,3	530,0	190,0	141,9	36,4	2,8	1,8	1,0	—
61/62*	1.197,2	644,5	291,4	194,5	66,8	2,9	2,0	0,9	—
62/63*	748,9	419,7	110,1	133,1	86,0	3,9	1,9	2,0	—
PRODUCCION (Miles de toneladas)									
58/59*	387,0	294,0	51,7	33,0	8,3	9,5	5,6	2,8	1,1
59/60*	802,0	502,0	130,1	143,0	26,9	9,5	7,7	1,7	—
60/61*	585,0	345,0	120,0	96,5	23,5	10,5	7,7	2,8	—
61/62*	860,0	458,0	195,0	150,1	56,9	9,7	7,4	2,2	0,1
62/63*	470,0	272,9	60,2	79,3	57,6	15,5	7,8	7,8	—

NOTA: Cifras actualizadas al 30 de junio de 1963.

Estadística agrícola

Cultivos industriales

Período	Mandioca			Maíz de guinea				Maní			
	Total	Misiones	Resto del país	Total	Buenos Aires	Entre Ríos	Resto del país	Total	Córdoba	Resto del país	
SUPERFICIE SEMBRADA (Miles de hectáreas)											
58/59*	23,3	15,6	7,7	30,3	25,3	2,5	2,5	283,8	280,4	3,4	
59/60*	23,5	15,6	7,9	23,2	19,9	1,3	2,0	200,4	197,0	3,4	
60/61*	21,1	12,6	8,5	25,7	21,6	1,6	2,5	200,6	198,2	2,4	
61/62*	21,1	12,7	8,4	25,3	21,0	1,7	2,6	288,5	286,0	2,5	
62/63*	21,9	12,7	9,2	25,7	21,9	1,1	2,7	279,3	274,7	4,6	
SUPERFICIE COSECHADA (Miles de hectáreas)											
58/59*	20,0	14,0	5,9	19,5	15,6	2,0	1,9	259,5	257,0	2,5	
59/60*	21,1	14,0	7,1	15,7	13,5	0,9	1,3	189,5	187,0	2,5	
60/61*	17,9	12,2	5,8	18,9	15,4	1,4	2,0	189,3	187,3	2,1	
61/62*	20,0	12,1	7,9	18,9	15,4	1,4	2,0	279,6	277,3	2,3	
62/63*	19,5	16,6	1,0	—	266,5	262,1	4,4	
PRODUCCION (Miles de toneladas)											
				Paja	Semilla	Paja	Semilla	Paja	Semilla	Paja	Semilla
58/59*	259,8	209,5	50,3	20,3	13,3	17,3	12,0	1,4	0,7	1,5	0,6
59/60*	276,9	204,0	72,9	16,1	11,3	14,0	10,5	0,9	0,5	1,2	0,4
60/61*	225,2	176,1	49,1	21,6	16,4	18,5	14,5	1,2	0,9	1,8	1,0
61/62*	242,6	177,6	65,0	20,2	14,2	16,8	12,2	1,1	0,8	2,3	1,2
62/63*	0,1	15,8	0,1	14,1	—	0,5	—	—
										240,8	238,9
										209,3	207,4
										266,0	264,0
										433,0	430,5
										337,0	332,2
											1,9
											1,9
											2,0
											2,5
											4,8
Período	Mimbre			Nabo		Soja					
	Total	Buenos Aires	Resto del país	Total	Buenos Aires	Total	Córdoba	Santa Fe	Resto del país		
SUPERFICIE SEMBRADA (Miles de hectáreas)											
58/59*	1,3	1,3	—	0,7	0,7	0,9	—	—	0,9		
59/60*	1,3	1,3	—	0,5	0,5	0,9	—	—	0,9		
60/61*	1,0	1,0	—	1,1	1,1	1,0	—	—	1,0		
61/62*	0,8	0,8	—	1,0	1,0	10,3	3,4	4,0	2,9		
62/63*	1,6	1,5		
SUPERFICIE COSECHADA (Miles de hectáreas)											
58/59*	1,2	1,2	—	0,6	0,6	0,8	—	—	0,8		
59/60*	1,0	1,0	—	0,3	0,3	0,9	—	—	0,9		
60/61*	0,8	0,8	—	1,0	1,0	1,0	—	—	1,0		
61/62*	0,7	0,7	—	0,9	0,9	9,6	3,1	3,7	2,8		
62/63*	1,5	1,5		
PRODUCCION (Miles de toneladas)											
58/59*	6,2	6,0	0,2	0,2	0,2	0,8	—	—	0,8		
59/60*	4,7	4,5	0,2	0,2	0,2	0,8	—	—	0,8		
60/61*	3,4	3,2	0,2	0,6	0,6	1,0	—	—	1,0		
61/62*	2,4	2,1	0,3	0,6	0,6	11,2	3,8	4,0	3,5		
62/63*	1,3	1,3		

NOTA: Cifras actualizadas al 30 de junio de 1963.

Estadística agrícola

Cultivos industriales

Período	Té			Tabaco				
	Total	Misiones	Resto del país	Total	Corrientes	Jujuy	Salta	Resto del país
SUPERFICIE SEMBRADA (Miles de hectáreas)								
58/59*	30,8	29,5	1,3	36,0	17,3	4,1	9,5	5,1
59/60*	30,7	29,3	1,4	40,3	18,9	5,2	8,0	8,2
60/61*	30,6	28,8	1,8	49,2	23,1	5,4	11,2	9,5
61/62*	28,1	26,0	2,1	43,6	18,1	5,4	10,1	10,0
62/63*	46,6	23,6	3,6	8,0	11,4
SUPERFICIE COSECHADA (Miles de hectáreas)								
58/59*	20,3	19,4	1,0	30,0	11,8	3,9	9,2	5,1
59/60*	19,9	18,7	1,2	35,5	15,8	5,2	7,2	7,3
60/61*	13,1	11,5	1,6	46,0	21,1	5,4	10,4	9,1
61/62*	13,1	11,1	1,9	38,2	14,1	5,4	9,2	9,5
62/63*	41,3	20,3	3,6	7,1	10,3
PRODUCCION (Miles de toneladas)								
58/59*	46,1	44,7	1,4	27,7	8,7	2,6	11,2	5,2
59/60*	45,3	43,5	1,8	41,3	19,5	4,1	10,0	7,7
60/61*	25,9	22,9	3,0	48,4	20,8	7,2	11,2	9,2
61/62*	26,6	23,7	2,9	46,0	17,1	5,6	11,3	12,0
62/63*	38,4	18,0	3,5	7,8	9,1
Período	Tung			Viñas				
	Total	Misiones	Resto del país	Total	Mendoza	Río Negro	San Juan	Resto del país
SUPERFICIE SEMBRADA (Miles de hectáreas)								
58/59*	49,2	47,9	1,3	229,9	158,5	13,6	42,6	15,3
59/60*	48,5	47,4	1,2	234,5	161,4	14,5	43,5	15,1
60/61*	48,2	47,4	0,8	238,5	163,8	14,8	44,7	15,2
61/62*	48,1	47,5	0,7	245,1	167,5	15,1	46,2	16,3
62/63*	49,3	48,8	0,5	253,0	172,0	16,8	47,3	16,9
SUPERFICIE COSECHADA (Miles de hectáreas)								
58/59*	45,6	44,3	1,3	216,8	153,6	6,8	42,6	13,7
59/60*	45,7	44,6	1,1	228,6	157,0	13,8	43,5	14,3
60/61*	48,2	47,4	0,8	237,3	163,8	14,6	44,5	14,4
61/62*	48,1	47,5	0,7	244,3	167,5	15,0	46,2	15,6
62/63*	48,1	47,6	0,5	252,4	172,0	16,7	47,3	16,4
PRODUCCION (Miles de toneladas)								
58/59*	79,3	78,3	1,0	2.100,0	1.285,0	15,4	638,0	161,6
59/60*	134,6	133,4	1,2	2.008,0	1.175,0	102,0	590,0	141,0
60/61*	82,0	81,4	0,6	2.047,0	1.151,0	143,7	609,5	142,8
61/62*	109,9	109,4	0,5	2.247,0	1.300,0	161,5	635,0	150,5
62/63*	108,1	107,7	0,4	2.376,0	1.404,0	175,3	633,7	163,0

NOTA: Cifras actualizadas al 30 de junio de 1963.

Estadística agrícola

3. — FORRAJERAS

Período	Alfalfa						
	Total	Buenos Aires	Córdoba	Entre Ríos	La Pampa	Santa Fe	Resto del país
SUPERFICIE SEMBRADA (Miles de hectáreas)							
58/59*	7.087,0	2.826,0	1.649,0	128,3	464,0	1.735,9	283,8
59/60*	7.203,0	2.908,0	1.747,2	133,4	445,5	1.667,1	301,8
60/61*	7.110,0	2.859,3	1.766,0	112,9	476,2	1.592,4	303,2
61/62*	7.170,0	2.928,0	1.817,9	123,0	322,3	1.659,2	319,6
62/63
SUPERFICIE COSECHADA (Pasto) (Miles de hectáreas)							
58/59*	900,0	240,7	223,2	65,6	20,0	231,9	118,6
59/60*	1.053,0	263,2	249,2	73,3	16,0	326,3	125,0
60/61*	1.026,6	290,0	216,1	68,3	5,1	319,1	128,0
61/62*	1.130,0	304,9	260,8	69,1	3,6	346,4	145,3
62/63
PRODUCCION (Pasto) (Miles de toneladas)							
58/59*	5.535,0	1.378,0	1.467,0	539,0	29,9	1.292,9	828,2
59/60*	6.301,0	1.339,8	1.773,3	494,5	24,0	1.754,8	914,6
60/61*	6.453,0	1.612,2	1.610,0	475,0	6,0	1.780,0	969,8
61/62*	6.806,0	1.696,0	1.846,0	411,0	4,1	1.793,0	1.055,9
62/63
SUPERFICIE PARA PASTOREO (Miles de hectáreas)							
58/59*	5.296,0	2.341,0	1.258,0	58,4	382,6	1.130,5	125,6
59/60*	5.190,7	2.379,4	1.268,2	57,0	380,3	973,9	131,9
60/61*	5.201,3	2.314,1	1.355,6	43,3	423,8	932,2	132,5
61/62*	5.137,1	2.368,4	1.353,9	43,6	288,5	946,5	136,2
62/63
SUPERFICIE COSECHADA (Semilla) (Hectáreas)							
58/59*	62.100	9.800	26.400	15	12.200	2.150	11.535
59/60*	93.300	19.730	38.680	23	20.100	2.200	12.567
60/61*	90.000	26.450	34.350	15	12.900	2.350	13.935
61/62*	85.700	16.000	47.500	10	6.800	2.150	13.240
62/63*	78.600	7.100	44.800	10	12.700	1.900	12.090
PRODUCCION (Semilla) (Toneladas)							
58/59*	9.100	1.670	2.220	2	840	245	4.123
59/60*	13.000	2.590	4.530	2	1.620	213	4.045
60/61*	12.800	3.400	3.700	1	900	250	4.549
61/62*	12.600	2.300	5.400	1	450	200	4.249
62/63*	11.600	850	6.700	1	840	190	3.019

NOTA: Cifras actualizadas al 30 de junio de 1963.

Estadística agrícola

Forrajes

Período	Kafir				
	Total	Buenos Aires	Córdoba	Santa Fe	Resto del país
SUPERFICIE SEMBRADA (Hectáreas)					
58/59 *	682.000	143.000	253.000	229.000	57.000
59/60 *	730.000	197.000	279.400	180.000	73.600
60/61 *	936.800	265.000	315.000	278.000	78.800
61/62 *	1.074.500	330.200	330.700	321.900	91.700
62/63 *	1.028.900	307.000	287.000	317.100	117.800
SUPERFICIE COSECHADA (Hectáreas)					
58/59 *	418.000	80.000	163.000	150.000	25.000
59/60 *	364.000	83.000	169.600	83.500	27.900
60/61 *	552.800	169.000	150.700	191.000	42.100
61/62 *	645.700	182.600	177.000	244.200	41.900
62/63 *	565.780	97.500	196.800	198.300	73.180
PRODUCCION (Toneladas)					
58/59 *	727.000	178.000	262.000	250.000	37.000
59/60 *	609.000	145.000	278.700	142.000	43.300
60/61 *	1.252.000	344.000	246.000	596.000	66.000
61/62 *	1.394.000	271.300	506.600	555.000	61.100
62/63 *	948.800	160.800	363.100	339.500	85.400

Período	Sorgo azucarado					Sudan grass				
	Total	Buenos Aires	Córdoba	Santa Fe	Resto del país	Total	Buenos Aires	Córdoba	Santa Fe	Resto del país
SUPERFICIE SEMBRADA (Miles de hectáreas)										
58/59 *	308,5	18,0	90,0	127,0	73,5	525,0	286,8	74,4	129,5	34,4
59/60 *	318,7	31,8	90,9	104,9	91,1	556,1	333,0	72,7	113,2	37,2
60/61 *	375,1	64,7	100,6	120,4	89,4	564,4	326,3	79,0	126,3	32,8
61/62 *	402,0	75,1	101,7	125,5	99,7	607,6	347,9	82,1	142,5	35,1
62/63 *	567,1	118,2	208,8	109,4	130,7	563,1	280,0	119,5	127,3	36,3
SUPERFICIE COSECHADA (Miles de hectáreas)										
58/59 *	67,0	1,0	37,0	22,0	7,0	98,2	60,0	21,8	12,1	4,3
59/60 *	53,4	2,8	27,1	7,2	16,4	129,1	91,8	24,0	8,8	4,5
60/61 *	69,3	6,8	34,6	12,2	15,7	117,0	67,4	36,4	7,6	5,6
61/62 *	62,7	4,9	34,1	7,5	16,2	114,4	64,2	35,4	9,9	4,9
62/63 *	139,0	13,2	72,2	6,6	47,1	84,2	31,6	32,4	9,1	11,1
PRODUCCION (Miles de toneladas)										
58/59 *	76,8	0,9	48,0	24,0	3,9	76,7	47,0	17,6	9,7	2,5
59/60 *	57,0	3,5	34,1	7,3	12,1	113,6	83,7	19,9	7,0	3,0
60/61 *	72,0	6,0	40,8	16,0	9,2	101,6	59,1	31,4	8,4	2,7
61/62 *	72,7	4,1	50,5	7,5	10,6	95,3	49,3	34,6	8,5	2,9
62/63 *	126,2	8,7	79,0	6,2	32,3	65,2	23,3	27,8	7,6	6,5

NOTA: Cifras actualizadas al 30 de junio de 1963.

Estadística agrícola

4. — FRUTAS

(Producción en toneladas)

Período	Banana					Cereza y guinda			
	Total	Formosa	Jujuy	Salta	Resto del país	Total	Buenos Aires	Mendoza	Resto del país
58/59*	3.048	2.035	91	72	850	2.800	660	2.030	110
59/60*	8.585	7.294	105	72	1.114	1.580	730	660	190
60/61*	11.649	5.789	122	80	5.658	2.600	700	1.690	210
61/62*	47.250	42.463	122	80	4.585	2.300	780	1.230	290
62/63*	2.380	785	1.315	280

Período	Ciruela					Damasco					
	Total	Buenos Aires	Mendoza	Santa Fe	Resto del país	Total	Buenos Aires	Córdoba	Mendoza	San Juan	Resto del país
58/59*	31.500	6.300	21.140	1.375	2.685	14.300	850	230	8.950	3.560	710
59/60*	35.500	8.660	21.700	1.840	3.300	10.500	985	395	3.750	4.160	1.210
60/61*	41.700	10.400	25.100	3.300	2.900	16.000	1.100	310	8.930	4.200	1.460
61/62*	44.500	10.800	27.200	3.430	3.070	15.400	1.120	246	8.500	4.160	1.374
62/63*	38.700	9.650	21.700	4.360	2.990	13.800	1.110	235	6.750	4.160	1.545

Período	Durazno						Higo				
	Total	Buenos Aires	Córdoba	Mendoza	Santa Fe	Resto del país	Total	La Rioja	San Juan	Santa Fe	Resto del país
58/59*	110.200	36.400	1.210	52.110	10.200	10.280	5.559	1.256	1.900	672	1.731
59/60*	124.600	60.250	2.130	34.250	14.700	13.270	7.141	1.545	1.900	2.001	1.695
60/61*	186.000	78.300	2.220	66.500	27.200	11.780	5.969	809	1.900	1.613	1.647
61/62*	183.000	79.500	2.000	66.500	21.100	13.900	5.596	726	1.550	1.622	1.698
62/63*	186.500	78.100	2.545	64.200	29.570	12.085

Período	Limón						Mandarina			
	Total	Buenos Aires	Jujuy	Salta	Tucumán	Resto del país	Total	Buenos Aires	Corrientes	Entre Ríos
58/59*	101.450	17.040	10.680	5.210	52.200	16.320	168.200	20.600	10.000	90.460
59/60*	87.600	12.350	10.350	4.630	43.300	16.970	128.000	23.200	10.280	43.000
60/61*	86.600	14.700	9.750	6.000	38.500	17.650	196.000	23.300	9.700	102.900
61/62*	82.000	15.350	9.850	5.760	28.600	22.440	166.000	28.250	9.750	79.800
62/63*	79.800	15.500	9.800	5.930	27.400	21.170	204.000	28.200	12.900	116.000

NOTA: Cifras actualizadas al 30 de junio de 1963.

Estadística agrícola

Frutas

(Producción en toneladas)

Período	Mandarina			Manzana					
	Santa Fe	Tucumán	Resto del país	Total	Buenos Aires	Mendoza	Neuquén	Río Negro	Resto del país
58/59*	16.420	14.440	16.280	463.600	41.500	84.800	51.000	276.900	9.400
59/60*	17.500	16.180	17.840	431.000	32.200	80.600	44.000	264.400	9.800
60/61*	22.200	16.400	21.500	414.700	33.100	84.000	38.000	247.800	11.800
61/62*	19.300	10.260	18.640	397.000	29.600	78.400	44.100	234.000	10.900
62/63*	18.800	8.400	19.700	449.000	29.900	73.000	51.000	283.000	12.100

Período	Membrillo					Naranja		
	Total	Buenos Aires	Mendoza	Río Negro	Resto del país	Total	Buenos Aires	Corrientes
58/59*	17.360	2.640	10.200	2.420	2.100	490.500	57.900	207.530
59/60*	8.980	1.300	3.330	1.890	2.460	484.000	56.800	204.100
60/61*	17.700	2.740	11.600	975	2.385	521.000	63.400	213.800
61/62*	17.400	2.350	10.500	1.900	2.650	518.000	60.300	214.000
62/63*	16.000	2.050	8.900	2.150	2.900	515.000	60.700	218.000

Período	Naranja				Nuez			
	Misiones	Salta	Tucumán	Resto del país	Total	La Rioja	Mendoza	Resto del país
58/59*	43.950	44.450	50.570	86.100	6.276	1.025	4.351	900
59/60*	44.700	45.200	54.700	78.500	6.186	910	4.191	1.085
60/61*	42.200	47.500	49.500	104.600	3.845	525	2.352	968
61/62*	45.000	50.000	34.000	114.700	5.379	350	3.880	1.149
62/63*	40.300	51.000	28.400	116.600

Período	Pera					Pomelo				
	Total	Buenos Aires	Mendoza	Río Negro	Resto del país	Total	Buenos Aires	Corrientes	Salta	Resto del país
58/59*	92.400	7.250	27.430	51.100	6.620	30.750	6.890	4.830	8.120	10.910
59/60*	112.800	6.250	25.780	70.950	9.820	32.000	6.470	4.800	8.500	12.230
60/61*	76.000	7.350	29.500	33.500	5.650	40.200	9.350	4.750	11.400	14.700
61/62*	114.000	7.000	26.350	73.800	6.850	47.300	9.330	7.250	12.000	18.720
62/63*	97.000	7.000	25.800	57.600	6.600	51.300	9.340	7.050	14.100	20.810

NOTA: Cifras actualizadas al 30 de junio de 1963.

Estadística agrícola

5. — HORTALIZAS

Período	Ajo						Arveja verde					
	Total	Buenos Aires	Mendoza	San Juan	Sgo. del Estero	Resto del país	Total	Buenos Aires	Mendoza	Santa Fe	Tucumán	Resto del país
SUPERFICIE CULTIVADA (Hectáreas)												
58/59*	7.800	4.230	430	240	1.080	1.820	13.800	2.200	410	6.640	2.420	2.130
59/60*	8.000	4.400	500	260	880	1.960	13.300	1.770	410	6.300	2.440	2.380
60/61*	8.800	4.850	710	260	480	2.500	14.650	3.580	480	5.850	1.910	2.830
61/62*	7.500	3.850	535	260	450	2.405	12.750	3.290	515	3.580	2.380	2.985
62/63*	7.300	3.850	520	240	200	2.490	12.250	3.290	540	3.300	2.240	2.880
SUPERFICIE COSECHADA (Hectáreas)												
58/59*	6.943	4.015	430	237	515	1.746	11.010	2.093	402	4.377	2.310	1.828
59/60*	7.249	4.233	495	260	486	1.775	10.746	1.703	398	4.432	2.278	1.935
60/61*	8.298	4.578	710	260	395	2.355	13.563	3.373	474	5.367	1.810	2.539
61/62*	7.110	3.695	535	231	388	2.261	11.797	3.189	515	3.285	2.145	2.663
62/63*	6.817	3.637	520	239	275	2.146	11.336	3.206	539	3.090	2.056	2.445
PRODUCCION (Toneladas)												
58/59*	28.300	14.700	2.500	1.500	1.530	8.070	27.900	3.900	3.300	6.150	10.500	4.050
59/60*	29.000	15.200	2.700	1.600	1.250	8.250	29.200	3.900	3.400	6.000	11.450	4.450
60/61*	35.500	18.000	3.050	1.700	1.200	11.550	51.150	10.200	4.050	22.050	9.000	5.850
61/62*	31.800	15.000	3.140	1.430	1.260	10.970	41.200	9.660	4.300	11.070	9.980	6.190
62/63*	30.200	14.300	3.050	1.450	950	10.450	41.800	9.800	4.450	11.600	10.000	5.950

Período	Arveja seca				Batata						
	Total	Buenos Aires	Santa Fe	Resto del país	Total	Buenos Aires	Córdoba	Corrientes	Chaco	Santa Fe	Resto del país
SUPERFICIE CULTIVADA (Hectáreas)											
58/59*	27.100	11.080	13.130	2.890	35.000	10.980	2.970	4.250	3.090	2.150	11.560
59/60*	21.100	10.280	7.620	3.200	38.000	10.850	4.530	4.780	3.270	1.630	12.940
60/61*	23.100	11.900	8.000	3.200	42.000	11.050	6.300	4.200	3.350	1.500	15.600
61/62*	25.500	11.430	10.520	3.550	39.700	11.160	4.620	4.120	3.200	1.430	15.170
62/63*	20.850	6.620	10.740	3.490	39.550	10.980	4.830	4.000	3.400	1.370	14.970
SUPERFICIE COSECHADA (Hectáreas)											
58/59*	17.447	5.907	9.581	1.959	29.163	9.222	2.816	3.063	2.580	1.774	9.708
59/60*	15.094	7.228	5.310	2.556	35.251	10.643	4.519	4.144	3.144	1.489	11.312
60/61*	19.056	9.307	7.317	2.432	38.031	10.797	6.252	3.429	2.582	1.313	13.658
61/62*	22.471	9.519	10.059	2.893	36.493	10.625	4.600	3.873	2.984	1.343	13.068
62/63*	19.334	6.087	10.435	2.812	36.931	10.498	4.677	3.804	3.172	1.225	13.555
PRODUCCION (Toneladas)											
58/59*	13.700	4.100	7.700	1.900	240.600	55.000	32.300	25.000	25.000	18.800	84.500
59/60*	13.900	7.500	4.150	2.250	356.100	103.050	60.000	40.200	37.700	13.900	101.250
60/61*	19.900	10.850	6.650	2.400	388.200	106.000	82.100	20.100	26.000	15.900	138.100
61/62*	28.000	11.300	13.500	2.200	364.800	87.700	63.600	31.000	30.900	14.150	137.450
62/63*	27.050	8.600	15.400	3.050	380.700	87.000	61.650	36.650	30.650	13.700	151.050

NOTA: Cifras actualizadas al 30 de junio de 1963.

Estadística agrícola

Hortalizas

Período	Cebolla					Frutilla			
	Total	Buenos Aires	Mendoza	San Juan	Resto del país	Total	Buenos Aires	Santa Fe	Resto del país
SUPERFICIE CULTIVADA (Hectáreas)									
58/59*	11.250	1.370	1.850	2.600	5.430	800	300	470	30
59/60*	11.900	1.250	1.900	3.070	5.680	800	290	480	30
60/61*	14.000	1.250	2.270	3.240	7.240	600	250	320	30
61/62*	12.250	1.200	1.760	2.510	6.780	800	300	470	30
62/63*	13.750	1.240	1.990	2.620	7.900	750	290	420	40
SUPERFICIE COSECHADA (Hectáreas)									
58/59*	9.595	1.348	1.850	2.596	3.801	792	292	470	30
59/60*	10.826	1.175	1.854	2.936	4.861	787	290	474	23
60/61*	11.529	1.184	2.262	2.910	5.172	584	246	314	24
61/62*	10.832	1.125	1.758	2.503	5.446	778	289	464	25
62/63*	11.975	1.170	1.984	2.617	6.204	743	285	420	38
PRODUCCION (Toneladas)									
58/59*	177.600	10.100	53.800	80.000	33.700	1.500	600	850	50
59/60*	155.500	8.800	39.500	68.700	38.500	1.270	730	520	20
60/61*	193.800	9.750	60.300	72.750	51.000	1.300	800	480	20
61/62*	182.500	8.500	52.000	70.850	51.150	1.850	900	930	20
62/63*	194.100	9.400	53.900	74.400	56.400	1.900	890	970	40

Período	Garbanzo				Lenteja		
	Total	Córdoba	Salta	Resto del país	Total	Santa Fe	Resto del país
SUPERFICIE CULTIVADA (Hectáreas)							
58/59*	9.250	3.350	4.360	1.540	30.450	25.250	5.200
59/60*	11.550	5.200	4.800	1.550	15.000	11.800	3.200
60/61*	8.550	2.500	3.820	2.230	12.750	9.600	3.150
61/62*	7.240	2.500	2.920	1.820	15.910	12.810	3.100
62/63*	5.500	1.150	2.870	1.480	15.700	14.130	1.570
SUPERFICIE COSECHADA (Hectáreas)							
58/59*	8.822	3.200	4.202	1.420	13.360	11.100	2.260
59/60*	10.525	4.370	4.665	1.490	7.998	5.763	2.235
60/61*	6.108	1.025	3.054	2.029	9.815	9.155	660
61/62*	5.010	700	2.600	1.710	15.189	12.159	3.030
62/63*	5.056	950	2.686	1.420	14.664	13.114	1.550
PRODUCCION (Toneladas)							
58/59*	10.800	2.600	7.150	1.050	4.100	2.900	1.200
59/60*	12.100	3.740	7.200	1.160	4.400	3.400	1.000
60/61*	5.650	500	3.600	1.550	4.600	4.350	250
61/62*	4.450	400	2.600	1.450	11.150	8.120	3.030
62/63*	4.900	600	3.000	1.300	12.050	9.940	2.110

NOTA: Cifras actualizadas al 30 de junio de 1963.

Estadística agrícola

Hortalizas

Período	Melón					Papa temprana					
	Total	Corrientes	Mendoza	San Juan	Sgo. del Estero	Resto del país	Total	Misiones	Salta	Tucumán	Resto del país
SUPERFICIE CULTIVADA (Hectáreas)											
58/59*	5.707	853	559	500	2.410	1.385	6.900	960	1.000	3.840	1.100
59/60*	5.900	890	530	500	1.700	2.280	6.250	1.030	680	3.150	1.390
60/61*	6.050	860	530	500	1.530	2.630	7.000	1.030	730	3.750	1.490
61/62*	5.800	710	570	500	1.310	2.710	4.900	1.040	680	1.420	1.760
62/63*	5.700	1.100	610	2.000	1.990
SUPERFICIE COSECHADA (Hectáreas)											
58/59*	4.225	708	549	500	1.470	998	6.257	696	940	3.640	981
59/60*	4.366	770	514	500	770	1.812	5.615	849	635	2.860	1.271
60/61*	4.791	752	523	500	945	2.071	6.185	871	669	3.263	1.382
61/62*	4.923	674	534	500	900	2.315	4.291	900	480	1.325	1.586
62/63*	5.339	1.069	605	1.827	1.838
PRODUCCION (Toneladas)											
58/59*	33.814	3.911	8.109	7.500	6.850	7.444	41.700	1.900	8.200	25.000	6.600
59/60*	32.100	4.470	6.620	7.600	3.660	9.750	44.500	2.350	4.500	29.100	8.550
60/61*	39.500	3.900	8.070	7.500	6.870	13.160	40.700	2.550	4.800	23.100	10.250
61/62*	40.900	3.380	8.250	7.500	5.830	15.940	27.000	2.800	3.100	9.600	11.500
62/63*	33.800	3.300	4.600	13.100	12.800

Período	Papa semitemprana				Papa semitardía				
	Total	Buenos Aires	Córdoba	Santa Fe	Resto del país	Total	Buenos Aires	Mendoza	Resto del país
SUPERFICIE CULTIVADA (Hectáreas)									
58/59*	48.000	10.230	7.170	26.270	4.330	124.300	108.000	6.480	9.820
59/60*	43.100	10.150	8.530	19.750	4.670	155.300	138.100	6.350	10.850
60/61*	37.900	10.850	5.850	16.250	4.950	148.300	130.750	6.290	11.260
61/62*	31.000	10.220	3.620	12.640	4.520	98.100	81.300	5.620	11.180
62/63*	39.800	10.300	4.100	14.700	10.700	107.400	91.500	4.900	11.000
SUPERFICIE COSECHADA (Hectáreas)									
58/59*	45.417	9.065	7.101	25.196	4.055	119.531	104.705	6.371	8.455
59/60*	40.082	9.030	8.256	18.590	4.206	148.124	132.544	6.223	9.357
60/61*	36.155	10.119	5.723	15.772	4.541	139.162	123.026	6.154	9.982
61/62*	29.850	9.830	3.531	12.231	4.258	93.493	78.368	5.582	9.543
62/63*	38.536	9.744	3.923	14.486	10.383	104.403	90.115	4.860	9.428
PRODUCCION (Toneladas)									
58/59*	290.000	59.200	52.600	149.000	29.200	1.020.000	895.500	62.400	62.100
59/60*	236.600	50.100	47.000	110.000	29.500	1.508.000	1.392.700	46.500	68.800
60/61*	351.000	69.000	46.400	203.400	32.200	1.518.400	1.403.300	45.100	70.000
61/62*	180.000	70.600	27.100	51.250	31.050	870.600	750.650	53.950	66.000
62/63*	261.600	65.650	32.050	83.800	80.100	1.013.200	913.400	43.750	56.050

NOTA: Cifras actualizadas al 30 de junio de 1963.

Estadística agrícola

Hortalizas

Período	Papa tardía				Pimiento y ají				
	Total	Buenos Aires	Santa Fe	Resto del país	Total	Jujuy	Mendoza	Salta	Resto del país
SUPERFICIE CULTIVADA (Hectáreas)									
58/59*	26.100	2.470	22.030	1.600	6.750	580	1.910	1.860	2.400
59/60*	23.900	1.940	20.290	1.670	6.650	580	1.300	2.240	2.530
60/61*	22.200	2.700	17.800	1.700	10.250	650	2.050	3.700	3.850
61/62*	16.300	2.770	11.570	1.960	10.500	710	2.620	3.465	3.705
62/63*	18.350	2.900	13.420	2.030	10.300	780	2.540	3.360	3.620
SUPERFICIE COSECHADA (Hectáreas)									
58/59*	18.179	1.314	15.576	1.289	6.291	573	1.811	1.622	2.285
59/60*	21.399	1.312	18.515	1.572	6.252	573	1.218	2.026	2.435
60/61*	21.388	2.451	17.339	1.598	9.181	644	1.730	3.473	3.334
61/62*	15.799	2.545	11.530	1.724	9.370	710	2.510	2.885	3.265
62/63*	17.917	2.705	13.263	1.949	9.510	780	2.437	2.899	3.394
PRODUCCION (Toneladas)									
58/59*	46.400	4.700	33.000	8.700	42.750	7.450	13.300	8.400	13.600
59/60*	70.400	5.850	53.400	11.150	47.100	7.500	10.000	11.200	18.400
60/61*	161.600	14.100	135.400	12.100	58.900	8.950	11.600	17.950	20.400
61/62*	107.200	13.350	81.500	12.350	59.000	10.800	16.400	11.750	20.050
62/63*	145.100	16.250	114.600	14.250	59.900	11.850	15.350	13.300	19.400

Período	Poroto chaucha					Poroto verde					
	Total	Buenos Aires	Jujuy	Mendoza	Tucumán	Resto del país	Total	Mendoza	Sgo. del Estero	Tucumán	Resto del país
SUPERFICIE CULTIVADA (Hectáreas)											
58/59*	3.550	880	550	280	610	1.230	1.950	250	850	260	590
59/60*	3.750	850	550	270	780	1.300	2.050	260	1.030	170	590
60/61*	4.100	830	550	300	870	1.550	2.200	270	940	250	740
61/62*	4.250	800	550	320	1.020	1.560	2.270	292	806	350	822
62/63*	4.250	780	620	340	1.020	1.490	2.100	300	670	350	780
SUPERFICIE COSECHADA (Hectáreas)											
58/59*	3.277	799	550	280	570	1.078	1.626	250	650	240	486
59/60*	3.443	830	550	268	701	1.094	1.554	259	630	159	506
60/61*	3.729	776	550	296	749	1.358	1.929	270	755	230	674
61/62*	3.980	785	550	320	912	1.413	1.991	292	672	315	712
62/63*	3.975	768	615	330	935	1.327	1.801	299	515	316	671
PRODUCCION (Toneladas)											
58/59*	15.700	2.050	3.850	2.300	4.750	2.750	4.950	2.200	1.300	650	800
59/60*	18.400	2.150	3.850	2.200	7.000	3.200	5.000	2.300	1.200	500	1.000
60/61*	20.700	2.000	5.500	2.400	6.600	4.200	6.300	2.350	1.450	700	1.800
61/62*	25.500	2.100	8.150	2.600	8.200	4.450	6.500	2.450	1.380	930	1.740
62/63*	27.100	2.000	9.050	2.700	9.000	4.350	6.200	2.550	1.250	1.000	1.400

NOTA: Cifras actualizadas al 30 de junio de 1963.

Estadística agrícola

Hortalizas

Poroto seco

Período	Total	Córdoba	Salta	Tucumán	Resto del país
SUPERFICIE CULTIVADA (Hectáreas)					
58/59*	28.600	10.130	12.810	2.110	3.550
59/60*	29.700	13.100	12.360	950	3.290
60/61*	34.550	18.630	11.550	950	3.420
61/62*	23.600	6.560	12.570	1.020	3.450
62/63*	28.950	11.870	12.620	1.090	3.370
SUPERFICIE COSECHADA (Hectáreas)					
58/59*	25.706	9.206	11.420	1.846	3.234
59/60*	27.912	12.560	11.440	862	3.050
60/61*	31.130	16.283	10.801	877	3.169
61/62*	22.740	6.272	12.341	950	3.177
62/63*	28.161	11.543	12.502	997	3.119
PRODUCCION (Toneladas)					
58/59*	24.200	8.100	11.700	1.200	3.200
59/60*	27.400	12.050	11.650	600	3.100
60/61*	33.000	18.350	10.500	650	3.500
61/62*	24.300	8.750	11.200	950	3.400
62/63*	29.000	11.600	13.150	1.050	3.200

Sandía

Período	Total	Corrientes	Chaco	Mendoza	Misiones	Santa Fe	Sgo. del Estero	Resto del país
SUPERFICIE CULTIVADA (Hectáreas)								
58/59*	12.564	2.489	248	607	700	887	3.900	3.733
59/60*	17.400	2.400	4.100	600	710	680	4.950	3.960
60/61*	18.500	2.870	4.650	590	700	670	3.970	5.050
61/62*	18.150	2.790	4.940	580	710	660	3.230	5.240
62/63
SUPERFICIE COSECHADA (Hectáreas)								
58/59*	8.698	2.162	248	596	631	589	1.960	2.512
59/60*	13.765	1.970	3.623	586	642	444	3.850	2.650
60/61*	14.595	2.466	4.105	580	529	531	2.590	3.794
61/62*	14.988	2.314	4.447	575	641	522	2.130	4.359
62/63
PRODUCCION (Toneladas)								
58/59*	79.543	21.835	7.510	11.695	5.914	5.360	8.400	18.829
59/60*	109.700	19.750	26.500	9.500	6.000	5.000	21.600	21.350
60/61*	176.300	21.790	49.550	11.590	3.840	7.370	46.050	36.110
61/62*	174.400	20.330	51.720	11.500	4.430	6.140	36.600	43.680
62/63

NOTA: Cifras actualizadas al 30 de junio de 1963.

Estadística agrícola

Hortalizas

Tomate

Período	Tomate						
	Total	Buenos Aires	Jujuy	Mendoza	Río Negro	San Juan	Resto del país
SUPERFICIE CULTIVADA (Hectáreas)							
58/59*	22.300	2.470	1.580	7.450	5.540	900	4.360
59/60*	27.300	2.480	1.660	10.500	7.200	1.170	4.290
60/61*	28.600	2.570	1.800	11.780	6.270	1.290	4.890
61/62*	20.100	2.300	1.850	6.140	4.020	960	4.830
62/63*	19.400	2.200	1.860	5.050	4.070	930	5.290
SUPERFICIE COSECHADA (Hectáreas)							
58/59*	19.160	2.124	1.580	7.149	3.920	893	3.494
59/60*	24.212	2.207	1.590	9.351	6.310	980	3.774
60/61*	24.571	2.291	1.795	9.098	6.030	1.205	4.152
61/62*	18.609	2.110	1.850	5.829	3.776	953	4.091
62/63*	18.214	1.995	1.855	4.942	3.697	925	4.800
PRODUCCION (Toneladas)							
58/59*	270.400	38.400	22.900	78.700	49.800	17.600	63.000
59/60*	352.000	37.300	23.100	89.500	114.200	17.500	70.400
60/61*	362.000	43.100	27.150	85.600	105.800	20.800	79.550
61/62*	294.300	40.400	27.500	76.000	52.450	19.550	78.400
62/63*	300.100	39.500	28.000	58.500	57.650	20.100	96.350

Zapallo

Período	Zapallo								
	Total	Buenos Aires	Córdoba	Corrientes	Chaco	Mendoza	Santa Fe	Sgo. del Estero	Resto del país
SUPERFICIE CULTIVADA (Hectáreas)									
58/59*	39.100	3.600	1.940	2.420	1.230	1.150	4.080	17.870	6.810
59/60*	29.200	3.450	2.160	2.600	1.250	1.150	3.230	7.750	7.610
60/61*	33.200	3.770	1.950	2.500	1.280	1.170	3.600	8.560	10.370
61/62*	37.400	3.950	1.860	3.080	1.400	1.220	2.900	9.100	13.890
62/63*	31.900	3.630	1.990	3.090	1.420	1.300	3.090	6.330	11.050
SUPERFICIE COSECHADA (Hectáreas)									
58/59*	32.435	3.410	1.466	2.027	1.039	1.130	3.102	14.460	5.801
59/60*	25.571	3.281	1.594	2.314	1.147	1.123	2.444	6.855	6.813
60/61*	26.321	3.559	1.571	2.282	1.183	1.169	2.683	4.970	8.904
61/62*	31.211	3.790	1.582	2.836	1.307	1.211	2.290	5.450	12.745
62/63*	27.110	3.472	1.196	2.891	1.328	1.289	2.544	4.685	9.705
PRODUCCION (Toneladas)									
58/59*	286.800	32.900	15.700	17.850	26.200	33.400	41.300	83.800	35.650
59/60*	235.000	30.000	15.500	22.900	30.300	32.200	26.100	26.900	51.100
60/61*	345.700	35.600	14.200	22.350	32.750	33.600	34.550	102.150	70.500
61/62*	370.900	38.900	14.910	26.650	32.650	36.350	31.500	84.200	105.740
62/63*	305.200	35.850	9.600	31.350	32.100	31.400	30.300	60.300	74.300

NOTA: Cifras actualizadas al 30 de junio de 1963.

IV. ESTADISTICA GANADERA

1. — FAENA DE GANADO

Total

(Miles de cabezas)

Período	Bovinos						
	Total de frigoríficos, fábricas y C.A.P. Lisandro de la Torre (1)						
	Total	Novillos	Novillitos	Vacas	Vaquillonas	Terneros	Toros, torunos y bueyes
1961	(2) 9.871,4	1.680,8	629,3	508,1	362,2	377,2	79,1
1962 *	(2) 10.549,7	1.706,7	563,5	631,8	384,0	521,1	71,5
3 pr. m. 1962 *	981,3	447,4	156,0	135,3	97,2	130,5	15,0
3 pr. m. 1963 *	1.279,1	592,0	153,3	247,4	121,6	145,9	18,8
M. 1962 *	369,3	170,4	52,8	56,2	32,7	49,9	7,3
A. » *	373,6	152,3	47,7	74,7	31,2	60,4	7,4
M. » *	391,8	140,2	44,6	100,0	34,3	63,2	9,4
J. » *	429,2	151,8	47,2	123,6	36,6	57,8	12,4
J. » *	383,1	150,0	51,6	87,5	38,6	46,9	8,5
A. » *	205,2	85,1	36,7	24,0	27,2	27,4	4,7
S. » *	168,7	80,2	29,8	10,2	22,1	23,5	3,0
O. » *	254,6	135,6	39,8	16,0	30,1	29,5	3,6
N. » *	323,1	171,8	54,7	21,6	33,1	38,0	3,9
D. » *	368,1	192,4	55,4	39,0	33,7	43,9	3,8
E. 1963 *	429,3	202,7	55,3	77,8	39,3	48,6	5,7
F. » *	414,5	189,5	50,2	84,5	37,5	46,1	6,7
M. » *	435,2	199,8	47,8	85,1	44,9	51,2	6,4

Período	Ovinos					Porcinos				
	Total de frigoríficos, fábricas y C.A.P. Lisandro de la Torre (1)					Total de frigoríficos, fábricas y C.A.P. Lisandro de la Torre (1)				
	Total	Corderos y borregos	Capones	Ovejas	Carneros	Total	Cerdos	Cachorros y lechones	Reses para cortar (3)	
									Cerdos	Cachorros y lechones
1961	(2) 8.820,1	2.709,8	294,7	387,4	12,4	(2) 2.311,8	1.110,5	3,5	284,5	3,2
1962 *	(2) 9.374,6	3.048,8	335,9	415,9	6,0	(2) 1.944,2	831,9	4,4	175,4	4,3
3 pr. m. 1962 *	909,2	661,6	90,2	154,9	2,6	230,5	229,5	0,9	50,1	0,9
3 pr. m. 1963 *	1.057,8	704,5	159,5	193,0	0,8	151,5	151,1	0,4	37,8	0,4
M. 1962 *	308,3	226,9	22,4	58,5	0,6	78,1	77,6	0,5	17,0	0,5
A. » *	303,8	199,1	31,5	72,1	1,1	82,8	82,3	0,4	20,0	0,4
M. » *	319,0	202,7	48,2	67,2	0,9	87,2	86,5	0,6	20,5	0,6
J. » *	362,6	288,5	27,7	46,2	0,2	85,2	84,7	0,6	22,6	0,6
J. » *	376,4	325,3	36,9	13,9	0,2	75,9	75,2	0,6	17,8	0,6
A. » *	203,0	182,2	14,2	6,2	0,3	61,4	61,1	0,3	7,4	0,3
S. » *	151,0	136,4	9,7	4,6	0,3	50,8	50,6	0,3	5,5	0,2
O. » *	259,9	237,7	15,1	7,1	—	56,3	56,3	—	5,1	—
N. » *	427,3	398,2	20,7	8,3	0,2	53,2	53,1	0,1	13,6	0,1
D. » *	494,5	417,1	41,7	35,5	0,2	53,0	52,5	0,5	12,8	0,5
E. 1963 *	481,4	341,2	75,2	64,9	0,2	54,4	54,3	0,1	14,7	0,1
F. » *	338,0	208,0	53,9	75,9	0,2	44,5	44,3	0,2	12,0	0,2
M. » *	238,3	155,3	30,4	52,2	0,4	52,6	52,5	0,1	11,2	0,1

(1) Incluye carne para uso industrial. (2) Incluyen las estimaciones correspondientes a "Establecimientos agropecuarios" y "Mataderos del interior", cuyas cifras respectivas son: para bovinos 400.000 y 5.834.700 para el año 1961 y 400.000 y 6.271.000 cabezas para el año 1962; para ovinos 3.500.000 y 1.915.800 para el año 1961 y 3.500.000 y 2.068.000 cabezas para el año 1962 y para porcinos 400.000 y 797.800 para el año 1961 y 400.000 y 708.000 cabezas para el año 1962. (3) Incluye exportación y consumo.

Estadística ganadera

Faena de ganado

Para exportación

(Miles de cabezas)

Bovinos

Período	Total de frigoríficos, fábricas y C.A.P. Lisandro de la Torre						
	Total	Novillos	Novillitos	Vacas	Vaquillonas	Terneros	Toros, torunos y bueyes
1961	1.611,4	1.073,4	51,6	402,2	4,1	15,7	64,4
1962 *	1.923,3	1.288,4	36,0	515,2	5,9	19,0	58,8
3 pr. m. 1962 *	463,4	324,1	12,7	108,4	1,5	3,9	12,8
3 pr. m. 1963 *	740,4	500,7	7,8	206,1	2,0	8,5	15,3
M. 1962 *	188,2	127,8	4,8	46,3	0,8	2,1	6,4
A. » *	196,3	118,1	4,2	64,3	0,8	2,1	6,7
M. » *	214,8	111,2	4,2	86,3	0,8	3,7	8,6
J. » *	245,4	121,2	3,9	104,6	0,9	3,7	11,1
J. » *	205,6	118,1	4,6	72,8	0,7	1,9	7,5
A. » *	79,6	57,3	1,6	16,3	0,3	0,4	3,6
S. » *	61,5	54,9	0,5	4,6	—	0,1	1,5
O. » *	114,7	99,5	1,3	11,2	0,1	0,5	2,1
N. » *	153,9	132,7	1,3	16,2	0,4	0,8	2,6
D. » *	188,2	151,3	1,7	30,5	0,4	2,0	2,3
E. 1963 *	243,5	166,6	2,2	67,0	0,9	2,3	4,5
F. » *	244,2	161,2	2,3	71,4	0,5	3,2	5,5
M. » *	252,6	172,8	3,2	67,8	0,5	2,9	5,3

Ovinos

Porcinos

Período	Total de frigoríficos, fábricas y C.A.P. Lisandro de la Torre					Total de frigoríficos, fábricas y C.A.P. Lisandro de la Torre				
	Total	Corderos y borregos	Capones	Ovejas	Carneros	Total	Cerdos	Cachorros y lechones	Reses para cortar	
									Cerdos	Cachorros y lechones
1961	1.802,8	1.287,5	158,6	344,5	12,2	7,7	7,7	—	•	•
1962 *	2.130,7	1.582,1	171,6	371,7	5,3	4,5	4,5	—	•	•
3 pr. m. 1962 *	506,7	327,3	49,6	127,2	2,6	0,4	0,4	—	•	•
3 pr. m. 1963 *	728,0	464,3	72,2	190,6	0,8	0,3	0,3	—	•	•
M. 1962 *	177,6	110,2	13,6	53,1	0,6	0,1	0,1	—	•	•
A. » *	195,5	101,7	22,5	70,2	1,1	0,3	0,3	—	•	•
M. » *	203,0	99,7	35,8	66,7	0,8	0,1	0,1	—	•	•
J. » *	249,4	184,9	20,5	43,8	0,2	0,1	0,1	—	•	•
J. » *	247,2	220,3	13,9	12,9	0,2	0,7	0,7	—	•	•
A. » *	99,0	89,7	4,4	4,7	0,2	1,2	1,2	—	•	•
S. » *	37,6	34,6	1,0	2,1	—	0,4	0,4	—	•	•
O. » *	84,4	73,0	6,3	5,1	—	0,9	0,9	—	•	•
N. » *	225,8	213,6	4,8	7,3	—	0,1	0,1	—	•	•
D. » *	282,0	237,3	12,8	31,8	0,2	0,4	0,4	—	•	•
E. 1963 *	338,4	237,3	37,5	63,5	0,2	0,1	0,1	—	•	•
F. » *	233,3	131,4	26,3	75,3	0,2	0,1	0,1	—	•	•
M. » *	156,2	95,6	8,3	51,9	0,4	0,1	0,1	—	•	•

Faena de ganado

Para consumo

(Miles de cabezas)

Bovinos

Período	Total de frigoríficos, fábricas y C.A.P. Lisandro de la Torre						
	Total	Novillos	Novillitos	Vacas	Vaquillonas	Terneros	Toros, torunos y bueyes
1961	(1) 8.227,8	602,9	576,9	81,0	357,7	361,2	13,4
1962 *	(1) 8.593,9	414,6	527,0	90,3	377,7	501,8	11,5
3 pr. m. 1962 *	510,3	122,3	143,2	20,9	95,6	126,5	1,9
3 pr. m. 1963 *	527,5	90,0	145,3	32,0	119,5	137,3	3,3
M. 1962 *	178,1	42,2	47,9	7,7	31,8	47,7	0,7
A. » *	173,5	33,7	43,4	7,2	30,4	58,2	0,5
M. » *	172,0	28,6	40,4	9,5	33,5	59,5	0,6
J. » *	178,0	30,1	43,3	13,9	35,6	54,0	1,0
J. » *	173,4	31,6	46,9	11,1	37,8	45,0	1,0
A. » *	124,5	27,6	35,0	7,0	26,9	27,0	1,0
S. » *	106,7	25,2	29,3	5,2	22,0	23,5	1,5
O. » *	138,9	35,9	38,5	4,2	29,9	29,0	1,4
N. » *	168,0	38,9	53,4	4,6	32,6	37,2	1,3
D. » *	177,7	40,7	53,6	6,9	33,3	41,8	1,4
E. 1963 *	181,9	35,6	53,0	7,6	38,4	46,2	1,1
F. » *	166,6	27,9	47,8	10,0	36,9	42,9	1,2
M. » *	178,9	26,5	44,5	14,4	44,3	48,2	1,1

Ovinos

Porcinos

Período	Total de frigoríficos, fábricas y C.A.P. Lisandro de la Torre					Total de frigoríficos, fábricas y C.A.P. Lisandro de la Torre				
	Total	Corderos y borregos	Capones	Ovejas	Carneros	Total	Cerdos	Cachorros y lechones	Reses para cortar	
									Cerdos	Cachorros y lechones
1961	(1)7.010,9	1.418,5	135,0	41,4	0,2	(1)2.010,2	812,1	0,3	•	•
1962 *	(1)7.239,4	1.464,8	163,6	42,3	0,7	(1)1.755,2	647,1	0,1	•	•
3 pr. m. 1962 *	400,2	333,4	40,2	26,5	—	177,8	177,8	—	•	•
3 pr. m. 1963 *	328,8	239,9	87,2	1,7	—	112,1	112,0	—	•	•
M. 1962 *	130,2	116,4	8,7	5,1	—	60,0	60,0	—	•	•
A. » *	107,9	97,3	8,9	1,7	—	61,6	61,6	—	•	•
M. » *	115,5	102,8	12,3	0,3	0,1	65,5	65,5	—	•	•
J. » *	112,8	103,4	7,2	2,2	—	61,4	61,4	—	•	•
J. » *	128,8	104,8	23,0	1,0	—	56,2	56,2	—	•	•
A. » *	103,9	92,5	9,8	1,5	0,1	52,2	52,2	—	•	•
S. » *	113,4	101,9	8,8	2,5	0,3	44,4	44,4	—	•	•
O. » *	175,5	164,7	8,8	2,0	—	50,0	50,0	—	•	•
N. » *	201,4	184,5	15,8	1,0	0,1	39,1	39,1	—	•	•
D. » *	212,1	179,7	28,9	3,6	—	38,9	38,9	—	•	•
E. 1963 *	142,6	103,8	37,6	1,2	—	39,2	39,2	—	•	•
F. » *	104,4	76,5	27,6	0,4	—	31,9	31,9	—	•	•
M. » *	81,9	59,6	22,0	0,2	—	41,0	41,0	—	•	•

(1) Incluyen las estimaciones correspondientes a "Establecimientos agropecuarios" y "Mataderos del interior", cuyas cifras respectivas son: para bovinos 400.000 y 5.834.700 para el año 1961 y 400.000 y 6.271.000 cabezas para el año 1962; para ovinos 3.500.000 y 1.915.800 para el año 1961 y 3.500.000 y 2.068.000 cabezas para el año 1962 y para porcinos 400.000 y 797.800 para el año 1961 y 400.000 y 708.000 cabezas para el año 1962.

Estadística ganadera

Faena de ganado
Frigoríficos y fábricas
(Miles de cabezas)

Período	Bovinos						
	Total	Novillos	Novillitos	Vacas	Vaquillonas	Terneros	Toros, torunos y bueyes
	TOTAL (1)						
1961	2.783,8	1.502,5	381,3	488,0	183,6	156,4	72,0
1962 *	3.044,4	1.582,3	354,9	593,7	208,6	240,8	64,0
3 pr. m. 1962 *	782,7	422,7	100,5	132,2	54,4	59,0	14,0
3 pr. m. 1963 *	1.076,0	576,6	112,3	215,1	76,2	79,9	15,9
M. 1962 *	299,7	162,6	33,2	55,0	19,1	22,9	7,0
A. » *	300,6	145,8	30,0	73,9	18,0	25,8	7,1
M. » *	315,6	134,5	28,7	95,0	18,8	29,7	9,0
J. » *	354,7	147,2	30,6	114,4	21,7	29,0	11,7
J. » *	309,4	142,3	34,1	80,7	22,2	22,2	7,9
A. » *	136,5	68,7	19,6	22,2	11,0	11,0	4,0
S. » *	98,0	59,6	13,0	7,5	7,5	8,4	1,9
O. » *	181,1	115,9	21,4	13,9	14,5	12,8	2,6
N. » *	259,9	161,7	36,4	19,6	19,4	19,6	3,0
D. » *	305,8	184,0	40,5	34,3	21,1	23,2	2,8
E. 1963 *	353,7	196,5	39,2	63,1	24,6	25,6	4,7
F. » *	347,1	183,8	37,0	72,4	23,1	25,2	5,7
M. » *	375,2	196,3	36,1	79,6	28,6	29,1	5,5
	PARA EXPORTACION						
1961	1.601,5	1.065,1	51,3	401,3	4,0	15,6	64,0
1962 *	1.869,4	1.258,0	34,5	494,4	5,8	19,0	57,6
3 pr. m. 1962 *	462,6	323,7	12,7	108,4	1,5	3,9	12,5
3 pr. m. 1963 *	714,6	496,9	7,5	185,0	2,0	8,4	14,9
M. 1962 *	188,1	127,7	4,8	46,2	0,8	2,1	6,4
A. » *	196,0	118,0	4,2	64,3	0,8	2,1	6,6
M. » *	211,1	111,2	4,2	82,8	0,8	3,7	8,5
J. » *	238,5	121,2	3,8	97,9	0,9	3,7	10,9
J. » *	198,3	115,5	4,6	68,3	0,7	1,9	7,3
A. » *	73,1	51,4	1,5	16,1	0,3	0,4	3,4
S. » *	52,5	47,3	0,4	3,3	—	0,1	1,5
O. » *	105,1	91,7	0,5	10,2	0,1	0,5	2,1
N. » *	149,6	129,4	1,2	15,2	0,4	0,8	2,6
D. » *	182,6	148,6	1,5	27,8	0,4	2,0	2,3
E. 1963 *	229,7	164,8	2,1	55,3	0,9	2,3	4,4
F. » *	233,6	159,3	2,3	62,9	0,5	3,2	5,4
M. » *	251,3	172,8	3,1	66,9	0,5	2,9	5,1
	PARA CONSUMO						
1961	1.151,5	433,1	329,5	62,2	179,3	140,6	6,7
1962 *	1.144,9	320,7	320,0	74,8	202,5	221,6	5,3
3 pr. m. 1962 *	312,7	98,0	87,7	17,9	52,8	55,1	1,2
3 pr. m. 1963 *	351,8	78,3	104,7	22,3	74,2	71,5	0,8
M. 1962 *	108,8	34,5	28,3	6,5	18,2	20,7	0,4
A. » *	100,8	27,4	25,8	6,4	17,2	23,7	0,4
M. » *	100,0	22,9	24,5	8,3	18,0	26,0	0,4
J. » *	110,8	25,6	26,8	11,9	20,7	25,3	0,6
J. » *	107,4	26,5	29,5	9,2	21,5	20,3	0,6
A. » *	62,3	17,1	18,1	5,4	10,7	10,5	0,5
S. » *	45,1	12,2	12,7	3,9	7,5	8,3	0,5
O. » *	75,2	24,1	20,9	3,1	14,4	12,3	0,4
N. » *	109,1	32,0	35,2	3,6	19,0	18,9	0,4
D. » *	121,4	35,0	39,0	5,1	20,7	21,2	0,4
E. 1963 *	120,8	31,2	37,1	5,4	23,7	23,3	0,2
F. » *	110,5	24,1	34,7	7,1	22,5	22,0	0,2
M. » *	120,5	23,1	32,9	9,9	28,1	26,2	0,4

(1) Incluye carne para uso industrial.

Estadística ganadera

Faena de ganado
Frigoríficos y fábricas
(Miles de cabezas)

Período	Ovinos					Porcinos				
	Total	Corderos y borregos	Capones	Ovejas	Carneros	Total	Cerdos	Cachorros y lechones	Reses para cortar (1)	
									Cerdos	Cachorros y lechones
TOTAL (2)										
1961	3.065,2	2.452,1	213,3	387,4	12,4	685,6	682,1	3,5	249,2	3,2
1962 *	3.506,6	2.852,6	233,4	414,6	6,0	518,5	514,1	4,4	146,0	4,3
3 pr. m. 1962 *	822,6	598,5	66,6	154,9	2,6	147,3	146,3	0,9	43,0	0,9
3 pr. m. 1963 *	1.024,8	690,0	141,0	193,0	0,8	107,2	106,8	0,4	31,9	0,4
M. 1962 *	284,4	211,0	14,3	58,5	0,6	51,8	51,3	0,5	14,7	0,5
A. » *	280,9	183,2	24,5	72,1	1,1	54,2	53,8	0,4	17,5	0,4
M. » *	293,5	186,2	39,2	67,2	0,9	57,1	56,5	0,6	17,7	0,6
J. » *	334,6	266,9	21,3	46,2	0,2	56,6	56,0	0,6	19,2	0,6
J. » *	340,0	309,4	17,9	12,6	0,2	47,2	46,6	0,6	15,3	0,6
A. » *	184,2	168,5	9,2	6,2	0,3	34,4	34,1	0,3	6,0	0,3
S. » *	139,1	127,5	6,7	4,6	0,3	26,7	26,4	0,3	3,2	0,2
O. » *	239,2	222,2	9,9	7,1	—	29,1	29,0	—	2,5	—
N. » *	404,4	386,7	9,2	8,3	0,2	29,5	29,4	0,1	11,3	0,1
D. » *	468,2	403,6	28,9	35,5	0,2	36,4	35,9	0,5	10,6	0,5
E. 1963 *	466,9	335,3	66,5	64,9	0,2	36,1	36,1	0,1	12,6	0,1
F. » *	328,2	203,6	48,4	75,9	0,2	32,9	32,7	0,2	10,2	0,2
M. » *	229,7	151,1	26,0	52,2	0,4	38,1	38,0	0,1	9,1	0,1
PARA EXPORTACION										
1961	1.802,8	1.287,5	158,6	344,5	12,2	7,6	7,6	—	•	•
1962 *	2.129,7	1.582,1	171,6	370,7	5,3	3,8	3,8	—	•	•
3 pr. m. 1962 *	506,7	327,3	49,6	127,2	2,6	0,3	0,3	—	•	•
3 pr. m. 1963 *	728,9	464,3	72,2	190,6	0,8	0,3	0,3	—	•	•
M. 1962 *	177,6	110,2	13,6	53,1	0,6	0,1	0,1	—	•	•
A. » *	195,5	101,7	22,5	70,2	1,1	0,1	0,1	—	•	•
M. » *	203,0	99,7	35,8	66,7	0,8	0,1	0,1	—	•	•
J. » *	249,4	184,9	20,5	43,8	0,2	0,1	0,1	—	•	•
J. » *	246,2	220,3	13,9	11,9	0,2	0,7	0,7	—	•	•
A. » *	99,0	89,7	4,4	4,7	0,2	1,0	1,0	—	•	•
S. » *	37,6	34,6	1,0	2,1	—	0,4	0,4	—	•	•
O. » *	84,4	73,0	6,3	5,1	—	0,5	0,5	—	•	•
N. » *	225,8	213,6	4,8	7,3	0,1	0,1	0,1	—	•	•
D. » *	282,0	237,3	12,8	31,8	0,2	0,3	0,3	—	•	•
E. 1963 *	338,4	237,3	37,5	63,5	0,2	0,1	0,1	—	•	•
F. » *	233,3	131,4	26,3	75,3	0,2	0,1	0,1	—	•	•
M. » *	156,2	95,6	8,3	51,9	0,4	0,1	0,1	—	•	•
PARA CONSUMO										
1961	1.258,5	1.162,7	54,3	41,4	0,2	422,3	422,0	0,3	•	•
1962 *	1.373,8	1.269,5	61,6	42,0	0,7	362,2	362,1	0,1	•	•
3 pr. m. 1962 *	314,4	270,8	16,9	26,5	—	102,4	102,4	—	•	•
3 pr. m. 1963 *	295,8	225,4	68,7	1,7	—	74,2	74,2	—	•	•
M. 1962 *	106,5	100,7	0,7	5,1	—	36,3	36,3	—	•	•
A. » *	85,1	81,4	1,9	1,7	—	36,0	36,0	—	•	•
M. » *	90,2	86,5	3,4	0,3	0,1	38,5	38,5	—	•	•
J. » *	84,9	81,9	0,8	2,2	—	36,5	36,5	—	•	•
J. » *	93,6	88,9	4,0	0,7	—	30,4	30,4	—	•	•
A. » *	85,1	78,7	4,7	1,5	0,1	27,0	27,0	—	•	•
S. » *	101,5	92,9	5,8	2,5	0,3	22,7	22,7	—	•	•
O. » *	154,8	149,2	3,6	2,0	—	26,0	26,0	—	•	•
N. » *	178,5	173,0	4,3	1,0	0,1	18,0	18,0	—	•	•
D. » *	185,8	166,1	16,1	3,6	—	24,7	24,7	—	•	•
E. 1963 *	128,0	97,9	29,0	1,2	—	23,2	23,2	—	•	•
F. » *	94,5	72,1	22,1	0,4	—	22,3	22,3	—	•	•
M. » *	73,3	55,4	17,7	0,2	—	28,7	28,7	—	•	•

(1) Incluye carne para exportación y consumo. (2) Incluye carne para uso industrial.

Estadística ganadera

2. — CARNE OBTENIDA EN LA FAENA

Total

(Miles de toneladas)

Período	Bovinos						
	Total de frigoríficos, fábricas y C.A.P. Lisandro de la Torre (1)						
	Total	Novillos	Novillitos	Vacas	Vaquillonas	Terneros	Toros, torunos y bueyes
1961	(2) 2.073,6	417,4	116,9	99,5	59,5	44,1	22,1
1962 *	(2) 2.087,2	426,9	102,3	113,1	61,5	59,4	19,0
3 pr. m. 1962 *	197,4	109,1	28,4	25,7	15,4	15,0	3,9
3 pr. m. 1963 *	259,7	145,9	28,0	44,6	19,4	16,7	5,0
M. 1962 *	73,6	41,0	9,6	10,4	5,1	5,7	1,8
A. » *	71,4	36,3	8,7	13,0	5,0	6,7	1,8
M. » *	73,7	33,6	8,0	17,2	5,4	7,0	2,4
J. » *	81,6	36,6	8,5	21,3	5,8	6,2	3,2
J. » *	76,0	37,4	9,4	15,1	6,4	5,4	2,2
A. » *	41,9	21,9	6,8	4,4	4,4	3,2	1,2
S. » *	35,6	21,2	5,3	1,9	3,5	2,7	0,8
O. » *	55,6	36,0	7,1	3,1	4,9	3,5	1,0
N. » *	70,2	45,1	9,9	4,2	5,3	4,5	1,2
D. » *	78,8	49,6	10,2	7,3	5,4	5,2	1,1
E. 1963 *	87,9	50,5	10,1	13,9	6,2	5,6	1,5
F. » *	84,1	46,8	9,2	15,2	6,0	5,3	1,7
M. » *	87,7	48,7	8,7	15,6	7,2	5,8	1,7

Período	Ovinos					Porcinos				
	Total de frigoríficos, fábricas y C.A.P. Lisandro de la Torre (1)					Total de frigoríficos, fábricas y C.A.P. Lisandro de la Torre (1)				
	Total	Corderos y borregos	Capones	Ovejas	Carneros	Total	Cerdos	Cachorros y lechones	Reses para cortar (3)	
									Cerdos	Cachorros y lechones
1961	(2) 157,4	39,6	7,1	8,5	0,4	(2) 180,7	95,8	0,1	24,3	0,1
1962 *	(2) 160,9	43,5	7,4	8,8	0,2	(2) 150,4	74,3	0,1	15,3	0,1
3 pr. m. 1962 *	15,0	9,7	1,9	3,3	0,1	19,5	19,5	—	4,2	—
3 pr. m. 1963 *	17,4	10,0	3,5	3,9	—	13,7	13,7	—	3,4	—
M. 1962 *	5,2	3,4	0,5	1,3	—	6,7	6,7	—	1,4	—
A. » *	5,2	2,9	0,7	1,6	—	7,2	7,2	—	1,7	—
M. » *	5,7	3,1	1,1	1,5	—	7,7	7,7	—	1,8	—
J. » *	6,0	4,4	0,7	0,9	—	7,6	7,6	—	2,0	—
J. » *	5,7	4,6	0,8	0,3	—	6,8	6,8	—	1,6	—
A. » *	3,0	2,5	0,3	0,1	—	5,6	5,6	—	0,7	—
S. » *	2,2	1,8	0,2	0,1	—	4,7	4,7	—	0,5	—
O. » *	3,8	3,3	0,3	0,2	—	5,3	5,3	—	0,5	—
N. » *	6,2	5,6	0,4	0,2	—	5,0	5,0	—	1,3	—
D. » *	7,2	5,6	0,9	0,7	—	4,9	4,9	—	1,1	—
E. 1963 *	7,7	4,7	1,6	1,3	—	5,0	5,0	—	1,3	—
F. » *	5,7	3,0	1,2	1,5	—	3,9	3,9	—	1,1	—
M. » *	4,0	2,3	0,7	1,1	—	4,7	4,7	—	1,0	—

(1) Incluye carne para uso industrial. (2) Incluyen las estimaciones correspondientes a "Establecimientos agropecuarios" y "Mataderos del interior", cuyas cifras respectivas son para bovinos 80.000 y 1.234.200 para el año 1961 y 80.000 y 1.225.000 toneladas para el año 1962; para ovinos 70.000 y 31.700 para el año 1961, y 66.000 y 35.000 toneladas para el año 1962, y para porcinos 26.000 y 58.800 para el año 1961 y 26.000 y 50.000 toneladas para el año 1962. (3) Incluye exportación y consumo.

Estadística ganadera

Carne obtenida en la faena

Para exportación

(Miles de toneladas)

Bovinos

Período	Total de frigoríficos, fábricas y C.A.P. Lisandro de la Torre						
	Total	Novillos	Novillitos	Vacas	Vaquillonas	Terneros	Toros, torunos y bueyes
	1961	372,3	264,9	10,5	77,1	0,5	1,0
1962 *	437,3	323,3	7,2	89,0	0,8	1,3	15,7
3 pr. m. 1962 *	105,3	78,9	2,6	20,0	0,2	0,3	3,4
3 pr. m. 1963 *	166,3	123,7	1,4	36,2	0,3	0,6	4,1
M. 1962 *	41,6	30,6	1,0	8,2	0,1	0,2	1,6
A. » *	41,6	28,1	0,8	10,8	0,1	0,1	1,7
M. » *	44,4	26,6	0,8	14,4	0,1	0,2	2,3
J. » *	50,8	29,3	0,8	17,4	0,1	0,3	2,9
J. » *	44,9	29,6	0,9	12,1	0,1	0,2	2,0
A. » *	19,1	15,0	0,3	2,8	—	—	1,0
S. » *	16,0	14,7	0,1	0,8	—	—	0,4
O. » *	29,7	26,7	0,3	2,1	—	—	0,6
N. » *	39,4	35,2	0,2	3,0	0,1	0,1	0,9
D. » *	46,1	39,2	0,3	5,6	—	0,1	0,7
E. 1963 *	55,4	41,7	0,4	11,8	0,1	0,2	1,2
F. » *	54,6	39,9	0,5	12,5	0,1	0,2	1,4
M. » *	56,4	42,1	0,6	11,9	0,1	0,2	1,4

Ovinos

Porcinos

Período	Total de frigoríficos, fábricas y C.A.P. Lisandro de la Torre					Total de frigoríficos, fábricas y C.A.P. Lisandro de la Torre				
	Total	Corderos y borregos	Capones	Ovejas	Carneros	Total	Cerdos	Cachorros y lechones	Reses para cortar	
									Cerdos	Cachorros y lechones
1961	32,4	20,3	4,1	7,7	0,4	0,6	0,6	—	•	•
1962 *	36,5	24,4	4,0	8,0	0,2	0,4	0,4	—	•	•
3 pr. m. 1962 *	9,3	5,3	1,1	2,8	0,1	—	—	—	•	•
3 pr. m. 1963 *	12,4	6,9	1,7	3,8	—	—	—	—	•	•
M. 1962 *	3,4	1,8	0,3	1,2	—	—	—	—	•	•
A. » *	3,7	1,6	0,5	1,5	—	—	—	—	•	•
M. » *	4,0	1,7	0,9	1,4	—	—	—	—	•	•
J. » *	4,5	3,0	0,5	0,9	—	—	—	—	•	•
J. » *	3,9	3,3	0,3	0,2	—	0,1	0,1	—	•	•
A. » *	1,5	1,3	0,1	0,1	—	0,1	0,1	—	•	•
S. » *	0,5	0,5	—	—	—	—	—	—	•	•
O. » *	1,3	1,0	0,1	0,1	—	0,1	0,1	—	•	•
N. » *	3,5	3,2	0,1	0,2	—	—	—	—	•	•
D. » *	4,3	3,4	0,3	0,6	—	—	—	—	•	•
E. 1963 *	5,6	3,5	0,9	1,2	—	—	—	—	•	•
F. » *	4,1	2,0	0,6	1,5	—	—	—	—	•	•
M. » *	2,8	1,5	0,2	1,1	—	—	—	—	•	•

Estadística ganadera

Carne obtenida en la faena

Para consumo

(Miles de toneladas)

Período	Bovinos							
	Total de frigoríficos, fábricas y C.A.P. Lisandro de la Torre							
	Total	Novillos	Novillitos	Vacas	Vaquillonas	Terneros	Toros, torunos y bueyes	
1961	(1) 1.694,9	151,4	106,3	17,7	58,9	43,0	3,4	
1962 *	(1) 1.643,9	102,8	95,0	19,5	60,6	58,0	3,0	
3 pr. m. 1962 *	90,7	29,9	25,8	4,6	15,1	14,7	0,5	
3 pr. m. 1963 *	91,2	21,9	26,6	6,7	19,1	16,1	0,8	
M. 1962 *	31,4	10,3	8,6	1,7	5,0	5,5	0,2	
A. » *	29,0	8,1	7,8	1,6	4,9	6,5	0,1	
M. » *	28,4	6,9	7,2	2,1	5,3	6,8	0,1	
J. » *	29,8	7,2	7,7	3,0	5,7	6,0	0,2	
J. » *	30,3	7,7	8,5	2,3	6,3	5,2	0,2	
A. » *	22,5	6,9	6,4	1,5	4,3	3,1	0,2	
S. » *	19,5	6,5	5,2	1,1	3,5	2,7	0,4	
O. » *	25,7	9,3	6,8	0,9	4,8	3,5	0,4	
N. » *	30,6	9,9	9,7	1,0	5,3	4,4	0,3	
D. » *	32,4	10,3	9,8	1,4	5,3	5,1	0,4	
E. 1963 *	31,8	8,7	9,7	1,6	6,1	5,5	0,3	
F. » *	28,8	6,8	8,8	2,1	5,9	5,0	0,3	
M. » *	30,6	6,4	8,1	3,1	7,2	5,6	0,3	

Período	Ovinos					Porcinos				
	Total de frigoríficos, fábricas y C.A.P. Lisandro de la Torre					Total de frigoríficos, fábricas y C.A.P. Lisandro de la Torre				
	Total	Corderos y borregos	Capones	Ovejas	Carneros	Total	Cerdos	Cachorros y lechones	Reses para cortar	
								Cerdos	Cachorros y lechones	
1961	(1) 124,9	19,3	3,0	0,9	—	(1) 154,8	70,0	—	•	•
1962 *	(1) 124,3	19,2	3,3	0,8	—	(1) 133,9	57,9	—	•	•
3 pr. m. 1962 *	5,6	4,4	0,7	0,5	—	15,0	15,0	—	•	•
3 pr. m. 1963 *	4,9	3,1	1,8	—	—	10,1	10,1	—	•	•
M. 1962 *	1,8	1,6	0,2	0,1	—	5,2	5,2	—	•	•
A. » *	1,5	1,3	0,2	—	—	5,5	5,5	—	•	•
M. » *	1,6	1,4	0,2	—	—	5,8	5,8	—	•	•
J. » *	1,5	1,3	0,1	—	—	5,5	5,5	—	•	•
J. » *	1,8	1,3	0,5	—	—	5,1	5,1	—	•	•
A. » *	1,5	1,2	0,2	—	—	4,8	4,8	—	•	•
S. » *	1,6	1,4	0,2	0,1	—	4,1	4,1	—	•	•
O. » *	2,5	2,2	0,2	—	—	4,7	4,7	—	•	•
N. » *	2,7	2,4	0,3	—	—	3,7	3,7	—	•	•
D. » *	2,9	2,2	0,6	0,1	—	3,7	3,7	—	•	•
E. 1963 *	2,1	1,3	0,8	—	—	3,6	3,6	—	•	•
F. » *	1,6	1,0	0,6	—	—	2,8	2,8	—	•	•
M. » *	1,3	0,8	0,5	—	—	3,7	3,7	—	•	•

(1) Incluyen las estimaciones correspondientes a "Establecimientos agropecuarios" y "Mataderos del interior", cuyas cifras respectivas son: para bovinos 80.000 y 1.234.200 para el año 1961 y 80.000 y 1.225.000 toneladas para el año 1962; para ovinos 70.000 y 31.700 para el año 1961 y 66.000 y 35.000 toneladas para el año 1962 y para porcinos 26.000 y 58.800 para el año 1961 y 26.000 y 50.000 toneladas para el año 1962.

Estadística ganadera

Carne obtenida en la faena
Frigoríficos y fábricas
(Miles de toneladas)

Bovinos

Período	Total	Novillos	Novillitos	Vacas	Vaquillonas	Terneros	Toros, torunos y bueyes
TOTAL (1)							
1961	606,8	371,7	71,9	95,3	30,3	17,4	20,2
1962 *	644,8	395,8	65,7	106,0	33,7	26,6	17,0
3 pr. m. 1962 *	165,4	102,9	18,5	25,0	8,7	6,6	3,6
3 pr. m. 1963 *	227,6	142,0	21,0	38,8	12,4	9,1	4,2
M. 1962 *	62,5	39,1	6,1	10,1	3,0	2,5	1,7
A. » *	60,4	34,7	5,5	12,8	2,9	2,7	1,8
M. » *	62,2	32,2	5,3	16,3	3,0	3,1	2,3
J. » *	70,5	35,6	5,7	19,7	3,5	3,0	3,0
J. » *	63,9	35,5	6,4	13,9	3,6	2,4	2,1
A. » *	29,7	17,8	3,7	4,0	1,8	1,2	1,1
S. » *	22,4	16,0	2,3	1,4	1,2	1,0	0,5
O. » *	42,2	31,1	3,8	2,6	2,3	1,5	0,8
N. » *	59,6	42,6	6,8	3,8	3,2	2,3	1,0
D. » *	68,6	47,4	7,6	6,5	3,4	2,7	0,9
E. 1963 *	75,8	48,9	7,4	11,3	4,0	3,0	1,3
F. » *	73,3	45,3	7,0	13,0	3,7	2,8	1,5
M. » *	78,4	47,8	6,7	14,4	4,7	3,3	1,5
PARA EXPORTACION							
1961	369,8	262,8	10,4	76,9	0,5	1,0	18,2
1962 *	425,5	315,7	6,9	85,5	0,8	1,3	15,3
3 pr. m. 1962 *	105,1	78,8	2,6	20,0	0,2	0,3	3,3
3 pr. m. 1963 *	161,5	122,7	1,4	32,6	0,3	0,6	4,0
M. 1962 *	41,6	30,5	1,0	8,2	0,1	0,2	1,6
A. » *	41,6	28,0	0,8	10,8	0,1	0,1	1,6
M. » *	43,8	26,6	0,8	13,8	0,1	0,2	2,2
J. » *	49,6	29,3	0,8	16,3	0,1	0,3	2,8
J. » *	43,4	29,0	0,9	11,4	0,1	0,1	1,9
A. » *	17,5	13,5	0,3	2,8	—	—	0,9
S. » *	13,8	12,8	0,1	0,6	—	—	0,4
O. » *	27,4	24,8	0,1	1,9	—	—	0,6
N. » *	38,4	34,4	0,2	2,8	—	0,1	0,9
D. » *	44,9	38,6	0,3	5,1	—	0,1	0,7
E. 1963 *	52,8	41,2	0,4	9,7	0,1	0,2	1,2
F. » *	52,6	39,3	0,4	11,1	0,1	0,2	1,4
M. » *	56,1	42,1	0,5	11,8	0,1	0,2	1,4
PARA CONSUMO							
1961	230,8	107,8	61,4	13,8	29,8	16,3	1,7
1962 *	213,7	79,3	58,7	16,2	32,8	25,3	1,4
3 pr. m. 1962 *	58,8	23,9	15,9	4,0	8,4	6,3	0,3
3 pr. m. 1963 *	64,2	19,0	19,6	4,7	12,1	8,5	0,2
M. 1962 *	20,4	8,4	5,1	1,5	2,9	2,4	0,1
A. » *	18,2	6,6	4,7	1,4	2,8	2,6	0,1
M. » *	17,6	5,5	4,4	1,8	2,9	2,8	0,1
J. » *	19,9	6,2	4,9	2,6	3,4	2,8	0,1
J. » *	19,8	6,5	5,4	2,0	3,5	2,2	0,1
A. » *	12,0	4,3	3,4	1,1	1,8	1,2	0,1
S. » *	8,5	3,2	2,2	0,8	1,2	1,0	0,1
O. » *	14,6	6,2	3,8	0,7	2,3	1,5	0,1
N. » *	21,0	8,2	6,5	0,8	3,1	2,2	0,1
D. » *	23,3	8,7	7,3	1,1	3,4	2,6	0,1
E. 1963 *	22,4	7,6	7,0	1,1	3,8	2,8	0,1
F. » *	20,2	5,8	6,5	1,5	3,7	2,6	0,1
M. » *	21,6	5,6	6,1	2,1	4,6	3,1	0,1

(1) Incluye carne para uso industrial.

Estadística ganadera

Carne obtenida en la faena
Frigeríficos y fábricas
(Miles de toneladas)

Período	Ovinos					Porcinos				
	Total	Corderos y borregos	Capones	Ovejas	Carneros	Total	Cerdos	Cachorros y lechones	Reses para cortar (1)	
									Cerdos	Cachorros y lechones
	TOTAL (2)									
1961	50,5	36,2	5,3	8,5	0,4	57,7	57,6	0,1	21,1	0,1
1962 *	55,3	41,2	5,2	8,8	0,2	45,5	45,4	0,1	12,5	0,1
3 pr. m. 1962 *	13,7	9,0	1,4	3,3	0,1	12,2	12,2	—	3,6	—
3 pr. m. 1963 *	16,8	9,9	3,1	3,9	—	9,6	9,6	—	2,8	—
M. 1962 *	4,8	3,2	0,3	1,3	—	4,4	4,4	—	1,2	—
A. » *	4,9	2,7	0,6	1,6	—	4,6	4,6	—	1,5	—
M. » *	5,3	2,9	0,9	1,5	—	4,9	4,9	—	1,5	—
J. » *	5,6	4,1	0,5	0,9	—	4,9	4,9	—	1,6	—
J. » *	5,1	4,4	0,4	0,2	—	4,2	4,2	—	1,3	—
A. » *	2,7	2,3	0,2	0,1	—	3,1	3,1	—	0,5	—
S. » *	2,0	1,7	0,1	0,1	—	2,4	2,4	—	0,3	—
O. » *	3,4	3,1	0,2	0,2	—	2,8	2,8	—	0,2	—
N. » *	5,8	5,4	0,2	0,2	—	2,8	2,8	—	1,0	—
D. » *	6,8	5,5	0,6	0,7	—	3,4	3,4	—	0,9	—
E. 1963 *	7,4	4,7	1,5	1,3	—	3,3	3,3	—	1,1	—
F. » *	5,5	2,9	1,1	1,5	—	2,9	2,9	—	0,9	—
M. » *	3,9	2,2	0,6	1,1	—	3,4	3,4	—	0,8	—
	PARA EXPORTACION									
1961	32,4	20,3	4,1	7,7	0,4	0,6	0,6	—	•	•
1962 *	36,5	24,4	4,0	7,9	0,2	0,4	0,4	—	•	•
3 pr. m. 1962 *	9,3	5,3	1,1	2,8	0,1	—	—	—	•	•
3 pr. m. 1963 *	12,4	6,9	1,7	3,8	—	—	—	—	•	•
M. 1962 *	3,4	1,8	0,3	1,2	—	—	—	—	•	•
A. » *	3,7	1,6	0,5	1,5	—	—	—	—	•	•
M. » *	4,0	1,7	0,9	1,4	—	—	—	—	•	•
J. » *	4,5	3,0	0,5	0,9	—	—	—	—	•	•
J. » *	3,8	3,3	0,3	0,2	—	—	—	—	•	•
A. » *	1,5	1,3	0,1	0,1	—	0,1	0,1	—	•	•
S. » *	0,5	0,5	—	—	—	—	—	—	•	•
O. » *	1,3	1,0	0,1	0,1	—	—	—	—	•	•
N. » *	3,5	3,2	0,1	0,2	—	—	—	—	•	•
D. » *	4,3	3,4	0,3	0,6	—	—	—	—	•	•
E. 1963 *	5,6	3,5	0,9	1,2	—	—	—	—	•	•
F. » *	4,1	2,0	0,6	1,5	—	—	—	—	•	•
M. » *	2,8	1,5	0,2	1,1	—	—	—	—	•	•
	PARA CONSUMO									
1961	18,0	15,9	1,2	0,9	—	35,5	35,5	—	•	•
1962 *	18,8	16,8	1,2	0,8	—	32,3	32,3	—	•	•
3 pr. m. 1962 *	4,4	3,6	0,2	0,5	—	8,5	8,5	—	•	•
3 pr. m. 1963 *	4,4	2,9	1,4	—	—	6,7	6,7	—	•	•
M. 1962 *	1,5	1,4	—	0,1	—	3,1	3,1	—	•	•
A. » *	1,2	1,1	—	—	—	3,1	3,1	—	•	•
M. » *	1,3	1,2	0,1	—	—	3,4	3,4	—	•	•
J. » *	1,1	1,1	—	—	—	3,2	3,2	—	•	•
J. » *	1,2	1,2	0,1	—	—	2,7	2,7	—	•	•
A. » *	1,2	1,0	0,1	—	—	2,5	2,5	—	•	•
S. » *	1,5	1,3	0,1	—	—	2,1	2,1	—	•	•
O. » *	2,2	2,0	0,1	—	—	2,5	2,5	—	•	•
N. » *	2,4	2,3	0,1	—	—	1,8	1,8	—	•	•
D. » *	2,5	2,0	0,4	0,1	—	2,4	2,4	—	•	•
E. 1963 *	1,8	1,2	0,6	—	—	2,1	2,1	—	•	•
F. » *	1,4	0,9	0,5	—	—	2,0	2,0	—	•	•
M. » *	1,1	0,8	0,4	—	—	2,6	2,6	—	•	•

(1) Incluye carne para exportación y consumo. (2) Incluye carne para uso industrial.

Faena de ganado y carne obtenida

Frigorífico C. A. P. Lisandro de la Torre (1)

Período	Bovinos						Toros, torunos y bueyes
	Total	Novillos	Novillitos	Vacas	Vaquillonas	Terneros	
F A E N A (Miles de cabezas)							
1961	852,9	178,3	248,0	20,0	178,7	220,8	7,1
1962 *	834,3	124,4	208,6	38,1	175,4	280,3	7,5
3 pr. m. 1962 *	198,6	24,7	55,6	3,0	42,8	71,5	1,0
3 pr. m. 1963 *	203,0	15,4	41,0	32,3	45,4	66,0	3,0
M. 1962 *	69,6	7,8	19,7	1,3	13,6	27,0	0,3
A. » *	73,0	6,5	17,7	0,8	13,2	34,6	0,3
M. » *	76,1	5,8	15,9	5,0	15,5	33,5	0,4
J. » *	74,5	4,6	16,5	9,1	14,9	28,7	0,6
J. » *	73,7	7,7	17,5	6,8	16,4	24,7	0,6
A. » *	68,7	16,4	17,1	1,9	16,2	16,5	0,7
S. » *	70,7	20,6	16,7	2,7	14,5	15,1	1,0
O. » *	73,4	19,7	18,4	2,1	15,6	16,7	1,0
N. » *	63,3	10,1	18,3	2,0	13,6	18,4	0,9
D. » *	62,2	8,4	14,9	4,7	12,6	20,7	1,0
E. 1963 *	75,7	6,2	16,1	14,7	14,7	23,0	1,0
F. » *	67,4	5,7	13,2	12,1	14,4	20,9	1,1
M. » *	60,0	3,5	11,7	5,5	16,3	22,1	0,9
C A R N E O B T E N I D A (Miles de toneladas)							
1961	152,7	45,7	45,1	4,2	29,1	26,7	1,8
1962 *	137,4	31,1	36,7	7,1	27,8	32,8	2,0
3 pr. m. 1962 *	32,1	6,1	9,9	0,7	6,7	8,4	0,3
3 pr. m. 1963 *	32,1	3,9	7,0	5,8	7,0	7,6	0,7
M. 1962 *	11,0	1,9	3,5	0,2	2,1	3,2	0,1
A. » *	11,0	1,6	3,1	0,2	2,1	3,9	0,1
M. » *	11,5	1,4	2,8	0,9	2,4	4,0	0,1
J. » *	11,1	1,0	2,8	1,6	2,3	3,2	0,2
J. » *	12,1	1,9	3,1	1,2	2,8	3,0	0,2
A. » *	12,2	4,1	3,1	0,4	2,6	1,9	0,2
S. » *	13,2	5,2	3,0	0,5	2,3	1,8	0,3
O. » *	13,4	4,9	3,3	0,4	2,5	2,0	0,3
N. » *	10,6	2,5	3,2	0,4	2,2	2,2	0,2
D. » *	10,3	2,2	2,5	0,9	1,9	2,5	0,3
E. 1963 *	12,1	1,6	2,8	2,6	2,3	2,7	0,2
F. » *	10,8	1,5	2,3	2,1	2,2	2,4	0,2
M. » *	9,3	0,8	2,0	1,1	2,5	2,5	0,2

(1) Incluye: exportación, consumo, uso industrial y faena para terceros.

Estadística ganadera

Faena de ganado y carne obtenida

Frigorífico C. A. P. Lisandro de la Torre (1)

Período	Ovinos					Porcinos				
	Total	Corde- ros y borre- gos	Capo- nes	Ovejas	Carneros	Total	Cerdos	Cachorros y lechones	Reses para cortar	
									Cerdos	Cachorros y lechones
FAENA (Miles de cabezas)										
1961	339,1	257,8	81,4	—	—	428,4	428,4	—	35,2	—
1962 *	300,0	196,2	102,5	1,3	—	317,8	317,8	—	29,4	—
3 pr. m. 1962 *	86,6	63,1	23,5	—	—	83,2	83,2	—	7,2	—
3 pr. m. 1963 *	33,0	14,5	18,5	—	—	44,3	44,3	—	6,0	—
M. 1962 *	23,9	15,9	8,1	—	—	26,2	26,2	—	2,3	—
A. » *	22,9	15,9	7,0	—	—	28,6	28,6	—	2,5	—
M. » *	25,4	16,5	9,0	—	—	30,0	30,0	—	2,8	—
J. » *	28,0	21,6	6,4	—	—	28,7	28,7	—	3,4	—
J. » *	36,3	16,0	19,0	1,3	—	28,6	28,6	—	2,5	—
A. » *	18,8	13,8	5,0	—	—	27,0	27,0	—	1,4	—
S. » *	11,9	9,0	3,0	—	—	24,1	24,1	—	2,3	—
O. » *	20,7	15,5	5,2	—	—	27,3	27,3	—	2,7	—
N. » *	22,9	11,4	11,5	—	—	23,7	23,7	—	2,3	—
D. » *	26,3	13,6	12,8	—	—	16,6	16,6	—	2,2	—
E. 1963 *	14,5	5,9	8,6	—	—	18,3	18,3	—	2,0	—
F. » *	9,9	4,4	5,5	—	—	11,6	11,6	—	1,8	—
M. » *	8,6	4,2	4,4	—	—	14,5	14,5	—	2,1	—
CARNE OBTENIDA (Miles de toneladas)										
1961	5,2	3,4	1,8	—	—	38,2	38,2	—	3,3	—
1962 *	4,5	2,4	2,1	—	—	28,9	28,9	—	2,8	—
3 pr. m. 1962 *	1,3	0,8	0,5	—	—	7,3	7,3	—	0,7	—
3 pr. m. 1963 *	0,5	0,2	0,4	—	—	4,0	4,0	—	0,6	—
M. 1962 *	0,4	0,2	0,2	—	—	2,3	2,3	—	0,2	—
A. » *	0,3	0,2	0,1	—	—	2,6	2,6	—	0,2	—
M. » *	0,4	0,2	0,2	—	—	2,8	2,8	—	0,3	—
J. » *	0,4	0,3	0,1	—	—	2,6	2,6	—	0,3	—
J. » *	0,6	0,2	0,4	—	—	2,6	2,6	—	0,2	—
A. » *	0,3	0,2	0,1	—	—	2,5	2,5	—	0,2	—
S. » *	0,2	0,1	0,1	—	—	2,3	2,3	—	0,2	—
O. » *	0,3	0,2	0,1	—	—	2,5	2,5	—	0,3	—
N. » *	0,4	0,1	0,2	—	—	2,2	2,2	—	0,2	—
D. » *	0,4	0,2	0,3	—	—	1,5	1,5	—	—	—
E. 1963 *	0,2	0,1	0,2	—	—	1,7	1,7	—	0,2	—
F. » *	0,2	—	0,1	—	—	1,0	1,0	—	0,2	—
M. » *	0,1	—	0,1	—	—	1,3	1,3	—	0,2	—

(1) Incluye: exportación, uso industrial y faena para terceros.

V. ESTADÍSTICA PESQUERA

1. — MARITIMA

Pescado y mariscos, por zonas

(Toneladas)

Período	Total general	Altura	Bahía Blanca	Comodoro Rivadavia (1)	General Madariaga (2)	Quequén, Necochea	Mar del Plata	Puerto Madryn	Puerto Deseado
1961 *	77.362,4	37.993,5	1.426,7	118,5	66,7	7.135,6	28.835,3	138,2	8,8
1962 *	81.859,4	40.940,6	1.345,3	131,5	76,2	6.914,1	30.981,4	14,8	10,0
2 pr. m. 1962 *	9.349,6	4.443,5	176,6	—	7,5	1.320,4	3.159,0	2,5	2,0
2 pr. m. 1963 *	14.349,8	5.947,4	167,1	15,5	15,4	1.737,9	6.073,4	1,3	2,1
F. 1962 *	4.631,6	2.706,8	87,7	—	3,0	841,7	903,1	0,3	0,8
M. » *	6.673,0	3.673,4	122,3	—	4,2	661,5	1.991,6	4,7	0,9
A. » *	7.198,1	4.496,7	138,1	12,3	5,5	570,0	1.880,4	5,0	1,3
M. » *	5.496,8	3.931,3	115,0	2,3	5,1	357,9	1.038,3	0,8	0,4
J. » *	6.580,0	3.809,6	71,9	11,4	6,5	743,4	1.842,6	0,1	0,5
J. » *	6.413,8	3.774,9	95,9	15,8	6,6	549,8	1.922,3	1,1	0,4
A. » *	5.094,4	3.169,0	162,1	17,9	8,9	385,4	1.289,6	0,6	0,2
S. » *	6.812,4	3.404,1	206,0	41,3	10,3	427,0	2.715,1	—	1,1
O. » *	12.970,0	3.740,1	139,2	13,9	6,5	606,8	8.150,0	—	1,5
N. » *	8.521,5	3.694,4	78,5	10,5	7,4	1.046,7	3.478,5	—	1,5
D. » *	6.749,7	2.803,7	39,5	5,1	7,8	245,3	3.514,0	—	0,4
E. 1963 *	8.446,8	2.980,0	78,6	5,9	7,2	469,2	4.650,5	0,4	0,4
F. » *	5.903,0	2.967,4	88,5	9,5	8,2	1.268,7	1.422,9	0,9	1,6

Período	Rawson	Río Gallegos	Río Grande	San Julián	Santa Cruz	San Antonio Oeste	San Blas, Patagones	Tres Arroyos, Cnel. Dorrego	Ushuaia
1961 *	535,6	16,6	0,2	12,2	10,7	260,5	407,8	395,6	—
1962 *	710,7	11,8	16,7	13,5	9,9	220,9	114,0	348,2	—
2 pr. m. 1962 *	112,5	3,6	6,8	1,6	5,0	90,4	15,0	3,2	—
2 pr. m. 1963 *	293,5	—	2,5	3,7	4,9	68,3	12,1	5,0	—
F. 1962 *	22,6	1,9	3,1	0,2	1,4	42,3	15,0	1,7	—
M. » *	146,7	1,1	1,9	1,3	0,7	44,1	17,3	1,5	—
A. » *	45,9	1,4	1,4	0,8	0,4	27,9	5,1	6,0	—
M. » *	8,3	0,4	—	—	0,3	8,9	27,6	0,2	—
J. » *	41,2	—	—	0,5	—	3,7	25,0	23,7	—
J. » *	15,4	—	—	1,5	—	0,2	—	29,8	—
A. » *	0,1	—	—	1,1	—	7,9	5,2	46,4	—
S. » *	0,5	0,4	—	0,8	0,7	5,3	—	—	—
O. » *	91,2	1,7	1,1	3,4	1,2	7,9	12,5	192,9	—
N. » *	152,4	1,8	3,4	—	1,0	1,9	6,3	37,3	—
D. » *	96,4	1,4	2,0	2,4	0,6	22,7	—	7,3	—
E. 1963 *	206,6	—	1,8	2,5	1,5	42,2	—	—	—
F. » *	86,9	—	0,6	1,2	3,4	26,1	12,1	5,0	—

(1) Incluye las zonas de Cabo Raso, Camarones y Santa Elena. (2) Comprende zonas de General Lavalle y San Clemente del Tuyú.

FUENTE: Dirección General de Pesca y Conservación de la Fauna de la Secretaría de Estado de Agricultura y Ganadería.

Estadística pesquera

Marítima
Pescado, por zonas

(Toneladas)

Período	Total general	Altura	Bahía Blanca	Comodoro Rivadavia (1)	Gral. Madariaga (2)	Quequén, Necochea	Mar del Plata	Puerto Madryn	Puerto Deseado
1961 *	70.665,6	37.677,9	1.189,1	95,6	66,7	2.173,9	28.223,1	62,3	8,7
1962 *	75.489,2	40.449,6	1.091,7	114,1	76,2	2.268,8	30.639,7	13,2	9,7
2 pr. m. 1962 *	7.635,8	4.218,0	156,1	—	7,5	89,7	3.112,8	0,9	2,0
2 pr. m. 1963 *	13.198,0	5.857,0	121,7	15,5	15,4	1.077,9	6.028,8	1,3	2,1
F. 1962 *	3.655,2	2.608,4	83,7	—	3,0	33,1	896,2	0,3	0,8
M. » *	5.790,3	3.611,0	103,7	—	4,2	44,8	1.986,1	4,7	0,9
A. » *	6.468,7	4.378,3	104,8	12,3	5,5	60,4	1.863,1	5,0	1,3
M. » *	5.220,5	3.916,6	74,2	2,3	5,1	146,5	1.033,8	0,8	0,3
J. » *	5.884,1	3.803,1	30,8	11,4	6,5	219,1	1.726,3	0,1	0,5
J. » *	5.955,7	3.770,0	79,9	15,3	6,6	224,2	1.820,4	1,1	0,3
A. » *	4.753,3	3.152,6	120,6	16,9	8,9	112,2	1.281,8	0,6	0,2
S. » *	6.442,9	3.394,7	173,3	29,4	10,3	115,3	2.712,0	—	1,0
O. » *	12.725,1	3.723,9	139,2	11,1	6,5	404,8	8.149,7	—	1,5
N. » *	8.217,1	3.690,1	78,0	9,4	7,4	833,6	3.469,1	—	1,5
D. » *	6.395,6	2.791,4	31,1	6,1	7,8	18,3	3.484,6	—	0,4
E. 1963 *	7.827,3	2.942,2	50,3	5,9	7,2	158,0	4.618,2	0,4	0,4
F. » *	5.370,7	2.914,8	71,5	9,6	8,2	919,9	1.410,6	0,9	1,6

Período	Rawson	Río Gallegos	Río Grande	San Julián	Santa Cruz	San Antonio Oeste	San Blas, Patagones	Tres Arroyos, Cnel. Dorrego	Ushuaia
1961 *	215,5	16,6	0,2	12,2	10,7	109,7	407,8	395,6	—
1962 *	255,0	11,2	16,7	10,4	9,9	60,8	114,0	348,2	—
2 pr. m. 1962 *	10,8	3,6	6,8	1,6	5,0	2,8	15,0	3,2	—
2 pr. m. 1963 *	48,3	—	2,5	3,6	4,9	2,0	12,1	5,0	—
F. 1962 *	4,0	1,9	3,1	0,2	1,4	2,5	15,0	1,7	—
M. » *	7,6	1,1	1,9	1,3	0,7	3,5	17,3	1,5	—
A. » *	2,7	1,1	1,4	0,8	0,4	20,5	5,1	6,0	—
M. » *	3,9	0,3	—	—	0,3	8,7	27,6	0,2	—
J. » *	34,2	—	—	0,1	—	3,4	25,0	23,7	—
J. » *	7,6	—	—	0,4	—	0,1	—	29,8	—
A. » *	0,1	—	—	0,2	—	7,7	5,2	46,4	—
S. » *	0,3	0,4	—	0,4	0,7	5,1	—	—	—
O. » *	68,1	1,6	1,1	3,2	1,2	7,9	12,5	192,9	—
N. » *	77,5	1,8	3,4	—	1,0	0,8	6,3	37,3	—
D. » *	42,2	1,3	2,0	2,4	0,6	0,1	—	7,3	—
E. 1963 *	38,1	—	1,8	2,5	1,5	0,9	—	—	—
F. » *	10,2	—	0,6	1,2	3,4	1,1	12,1	5,0	—

(1) Incluye las zonas de Cabo Raso, Camarones y Santa Elena (2) Comprende zonas de General Lavalle y San Clemente del Tuyú.

Estadística pesquera

Marítima
Pescado y mariscos, por especies principales
(Toneladas)

Período	Total general	Pescado							
		Total	Anchoíta	Atún	Besugo	Caballa o magrú	Cornalito	Corvina	Merluza
1961 *	77.362,4	70.665,6	10.668,8	1.657,3	1.293,0	9.659,7	1.473,8	1.292,9	34.425,9
1962 *	81.859,4	75.489,2	8.470,4	1.092,0	1.353,2	8.151,2	994,5	1.208,9	38.163,3
2 pr. m. 1962 *	9.349,6	7.635,8	3,9	58,6	270,1	1.723,9	47,2	317,0	3.852,3
2 pr. m. 1963 *	14.349,8	13.198,0	1,1	228,9	295,5	4.580,3	104,6	254,5	5.301,4
F. 1962 *	4.631,6	3.655,2	3,0	58,6	160,3	2,8	28,0	140,8	2.427,7
M. » *	6.673,0	5.790,3	—	64,9	231,7	—	113,9	187,1	3.463,5
A. » *	7.198,1	6.468,7	—	10,8	172,3	2,0	135,9	118,2	4.344,1
M. » *	5.496,8	5.220,5	0,9	33,8	130,7	—	199,1	75,6	3.827,9
J. » *	6.580,0	5.884,1	5,3	134,7	115,0	—	255,5	54,8	3.597,5
J. » *	6.413,8	5.955,7	93,7	119,5	98,4	0,3	129,8	28,7	3.541,3
A. » *	5.094,4	4.753,3	115,3	134,0	13,9	0,8	76,8	25,6	2.939,8
S. » *	6.812,4	6.442,9	882,7	129,9	21,0	1.077,3	26,5	44,5	3.232,4
O. » *	12.970,0	12.725,1	6.472,2	123,6	73,5	870,1	—	77,1	3.506,6
N. » *	8.521,5	8.217,1	896,4	113,7	86,6	2.313,0	2,7	144,2	3.401,0
D. » *	6.749,7	6.395,6	—	168,6	140,1	2.163,8	7,0	136,2	2.456,8
E. 1963 *	8.446,8	7.827,3	—	162,5	167,6	3.450,6	56,4	150,4	2.549,7
F. » *	5.903,0	5.370,7	1,1	66,4	127,9	1.129,7	48,1	104,1	2.751,6

Período	Pescado				Mariscos				
	Pejerrey	Pescadilla	Tiburón vitamínico (1)	Otros (2)	Total	Camarón	Lan-gostino	Mejillón	Otros
1961 *	1.227,6	1.376,8	1.755,8	5.833,9	6.696,9	676,9	312,8	5.013,0	694,1
1962 *	719,3	1.693,8	355,7	13.286,9	6.370,2	320,4	453,3	4.728,0	868,5
2 pr. m. 1962 *	143,8	82,5	—	1.136,6	1.713,8	47,5	110,5	1.230,7	325,1
2 pr. m. 1963 *	88,8	107,1	11,9	2.223,9	1.151,8	140,4	182,9	656,8	171,8
F. 1962 *	97,5	26,3	—	710,2	976,4	4,2	19,4	808,5	144,3
M. » *	144,1	47,2	—	1.537,9	882,7	31,0	125,3	616,8	109,6
A. » *	76,5	143,5	—	1.465,4	729,5	40,8	32,8	509,6	146,3
M. » *	66,4	117,2	—	769,1	276,3	33,6	10,7	211,3	20,6
J. » *	71,3	110,8	—	1.539,1	695,9	31,9	16,6	523,7	123,7
J. » *	22,3	158,8	—	1.763,0	458,0	8,3	15,0	404,2	30,6
A. » *	33,6	161,2	52,3	1.200,0	341,1	16,2	25,8	274,3	24,8
S. » *	33,1	235,8	48,4	711,4	369,6	16,6	16,5	314,4	22,1
O. » *	74,1	138,2	238,8	1.150,9	244,9	17,3	5,7	202,2	19,7
N. » *	30,9	289,3	10,1	929,3	304,4	53,2	29,4	213,7	8,2
D. » *	23,3	209,4	6,1	1.084,2	354,1	24,2	65,0	227,2	37,7
E. 1963 *	29,3	82,7	0,1	1.178,0	619,5	110,7	114,6	308,5	85,8
F. » *	59,5	24,5	11,8	1.046,0	532,3	29,7	68,3	348,3	86,0

(1) Hasta el año 1961 incluye Gatuzo y Tiburón o Cazón y a partir de 1962 este rubro se integra únicamente con Tiburón vitamínico. (2) A partir de 1962 incluye Gatuzo.

Estadística pesquera

2. — FLUVIAL Y LACUSTRE

(Toneladas)

Por procedencia

Período	Total general	Para consumo						Pesca con fines industriales (3)
		Total	Río Paraná	Río de la Plata (1)	Río Uruguay	Río Paraguay	Lagunas (2)	
1961	14.419,7	4.896,9	2.012,0	1.648,5	99,3	9,5	1.127,6	9.522,8
1962 *	10.113,0	3.942,5	2.461,3	461,0	130,0	10,2	880,1	6.170,5
2 pr. m. 1962 *	3.027,8	560,3	406,5	84,9	12,1	1,1	55,7	2.467,5
2 pr. m. 1963 *	322,9	89,2	16,9	1,9
F. 1962 *	1.363,4	310,6	222,0	41,4	6,6	0,9	39,8	1.052,8
M. » *	840,0	298,4	190,3	34,5	11,8	0,9	60,9	541,6
A. » *	710,7	367,2	206,7	59,5	11,6	0,3	89,1	343,5
M. » *	720,0	333,5	190,4	31,7	13,9	0,5	96,9	386,5
J. » *	679,0	429,0	271,3	31,4	16,7	0,6	109,0	250,0
J. » *	601,0	361,0	239,5	33,2	12,3	0,8	75,1	240,0
A. » *	353,5	335,5	188,8	46,8	10,4	0,9	88,5	18,0
S. » *	272,5	272,5	139,2	37,7	11,3	1,3	83,0	—
O. » *	536,6	361,9	201,3	53,3	11,3	1,4	94,5	174,7
N. » *	1.219,8	353,5	220,0	34,1	10,0	1,2	88,2	866,3
D. » *	1.152,3	269,9	207,3	13,8	8,6	1,2	39,0	882,4
E. 1963 *	161,4	45,8	7,7	0,7	...	1.554,9
F. » *	161,5	43,5	9,2	1,3

Por especie

Período	Total general	Bagre	Boga	Dorado	Patí	Pejerrey	Sábalo	Surubí	Otros
1961	14.419,7	221,7	256,4	227,3	394,6	1.251,3	11.132,0	531,5	404,9
1962 *	10.113,0	229,0	110,1	178,6	389,4	1.042,8	6.908,2	702,0	553,0
2 pr. m. 1962 *	3.027,8	22,2	12,1	25,1	69,0	57,2	2.593,5	162,3	86,4
2 pr. m. 1963 *	1.985,8	36,7	13,7	13,4	53,0	0,6	1.674,4	116,7	77,3
F. 1962 *	1.363,4	11,1	7,4	17,1	36,1	41,3	1.120,3	93,0	37,2
M. » *	840,0	20,6	11,6	16,9	30,8	61,2	591,4	70,9	36,5
A. » *	710,7	19,9	12,5	12,4	46,7	95,3	409,2	71,4	43,3
M. » *	720,0	18,0	17,7	13,3	30,8	116,4	448,8	43,7	31,3
J. » *	679,0	30,8	12,3	17,4	31,6	130,7	395,2	22,5	38,6
J. » *	601,0	24,7	10,2	18,6	30,3	98,2	328,9	13,1	77,0
A. » *	353,5	22,5	4,3	16,8	29,2	117,0	76,0	16,3	71,4
S. » *	272,5	16,4	6,0	18,1	26,6	106,4	36,4	26,5	36,2
O. » *	536,6	17,4	8,0	26,2	25,3	122,1	215,9	76,7	45,0
N. » *	1.219,8	20,7	8,5	7,8	34,9	95,6	904,8	97,3	50,3
D. » *	1.152,3	16,0	6,8	5,9	34,2	42,7	908,0	101,5	37,2
E. 1963 *	1.770,4	12,3	6,1	5,3	30,8	0,3	1.613,6	60,8	41,4
F. » *	215,4	24,4	7,6	8,1	22,2	0,3	60,9	55,8	36,2

(1) Esta zona comprende la pesca registrada en las bocas del Río Salado. (2) Incluye la pesca del pejerrey en su mayor proporción. (3) Comprende la pesca del sábalo para la elaboración de aceite y guano.

VI. ESTADISTICA INDUSTRIAL

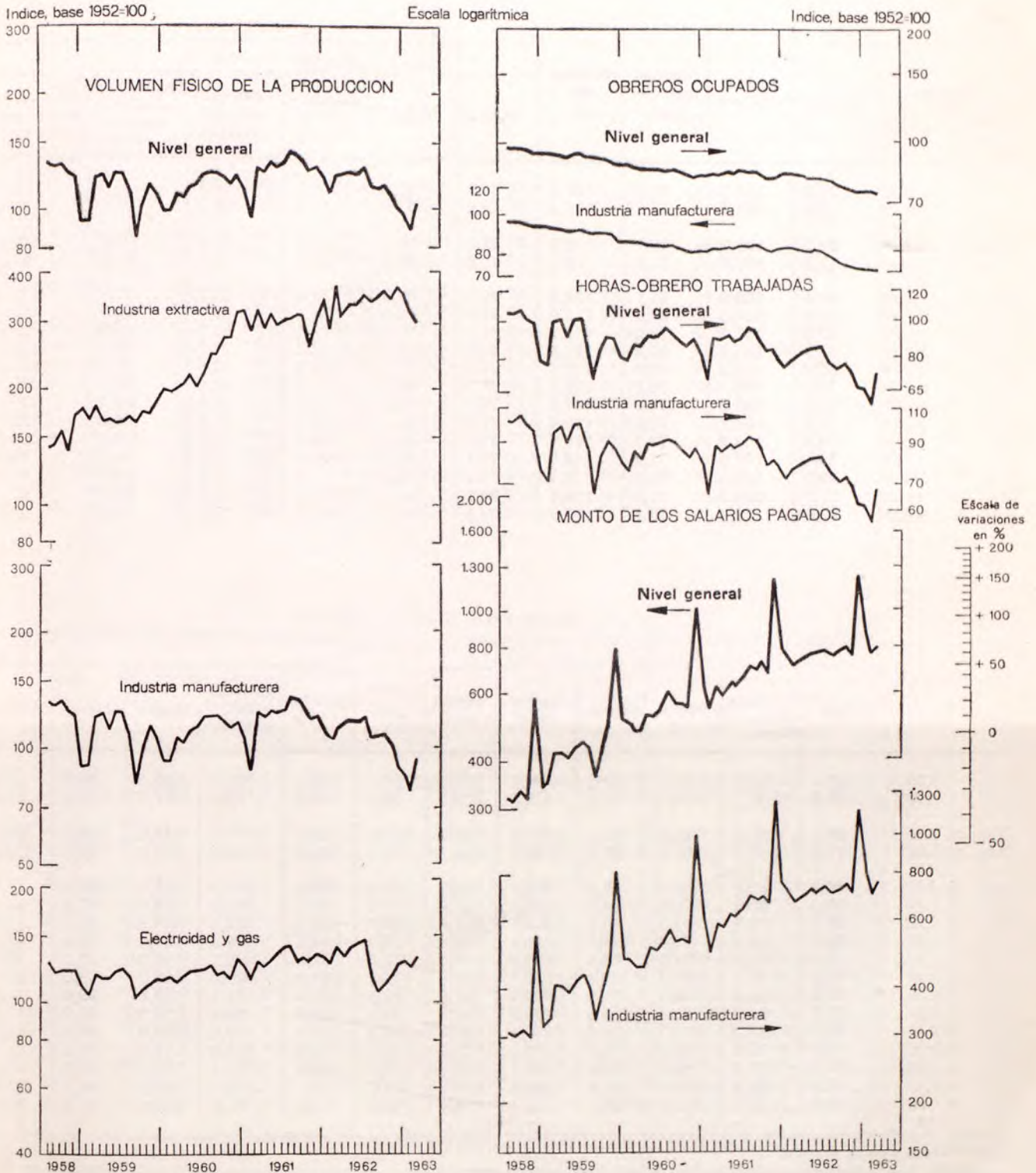

Estadística industrial

1. — OBREROS OCUPADOS

(Índice, base 1952 = 100)

Período	Nivel general	Industria extractiva	Industria manufacturera	Electricidad (1)	Industria manufacturera					
					Bienes durables					
					Total	Madera	Piedras, vidrio y cerámica	Metales, excluida maquinaria	Vehículos y maquinaria, excluida la eléctrica	Maquinaria y aparatos eléctricos
1961	83,0	103,7	81,5	121,4	83,8	55,6	74,1	89,7	95,6	112,4
1962 *	79,2	104,0	77,7	118,4	79,0	51,0	71,7	82,5	90,6	110,4
3 pr. m. 1962 *	82,0	103,0	80,7	118,9	82,5	52,0	73,3	87,4	94,2	119,0
3 pr. m. 1963 *	72,8	100,5	71,2	118,3	70,6	45,9	67,2	73,1	81,4	91,6
M. 1962 *	82,4	103,9	81,1	118,2	82,7	52,2	73,2	87,1	95,4	118,4
A. » *	81,5	104,0	80,1	118,9	81,9	52,8	73,4	85,7	93,7	117,4
M. » *	80,5	105,4	79,0	118,7	81,1	51,9	72,6	85,5	93,1	113,6
J. » *	81,8	105,5	80,4	116,8	80,8	52,6	72,7	84,1	93,0	112,8
J. » *	80,9	105,3	79,5	117,8	79,5	51,2	72,4	83,6	90,7	111,1
A. » *	79,7	104,4	78,2	118,3	78,3	50,6	71,7	81,6	90,3	107,4
S. » *	76,2	105,0	74,6	117,3	76,4	48,5	70,4	79,6	88,5	105,1
O. » *	75,3	104,2	73,6	117,9	75,0	49,7	69,4	77,4	86,0	102,3
N. » *	74,4	103,2	72,7	119,1	73,9	48,8	69,1	76,4	84,6	100,2
D. » *	73,4	101,6	71,7	118,7	73,1	49,5	68,6	74,1	84,3	97,9
E. 1963 *	73,3	101,5	71,6	118,7	71,7	48,6	67,8	73,5	83,0	91,5
F. » *	73,2	100,5	71,5	118,2	70,5	44,1	67,1	73,4	80,7	97,5
M. » *	72,0	99,4	70,4	117,9	69,5	45,0	66,8	72,5	80,5	85,8

Período	Industria manufacturera											
	Bienes no durables											
	Total	Alimentos y bebidas	Tabaco	Textiles	Confec-ciones	Papel y cartón	Imprenta y publi-caciones	Productos químicos	Derivados del petróleo	Caucho	Cuero	Varios
1961	80,1	82,8	51,7	67,6	97,0	130,9	83,7	86,1	101,9	136,6	62,9	37,9
1962 *	76,8	80,5	51,4	61,6	102,6	124,5	78,6	84,0	99,4	127,5	55,6	33,3
3 pr. m. 1962 *	79,6	81,0	50,5	66,0	104,5	130,9	81,6	87,3	101,2	136,0	60,7	37,7
3 pr. m. 1963 *	71,5	81,3	52,3	51,2	95,1	114,7	72,6	74,0	97,0	108,4	46,8	30,7
M. 1962 *	80,1	83,2	50,4	65,9	104,1	128,8	81,3	86,6	101,4	136,0	60,4	37,0
A. » *	79,0	80,8	50,6	64,9	106,8	128,0	79,8	86,1	101,7	134,6	60,3	34,3
M. » *	77,7	79,3	51,0	63,8	104,9	127,6	80,1	84,8	102,5	131,8	58,9	33,2
J. » *	80,2	89,3	51,4	62,9	101,1	125,8	79,5	84,2	99,3	129,1	55,8	32,5
J. » *	79,4	88,3	51,5	62,1	100,6	124,8	79,3	83,8	99,1	130,0	53,7	32,0
A. » *	78,1	86,1	51,4	59,6	102,7	123,2	79,5	84,8	99,0	125,7	53,0	31,5
S. » *	73,4	76,2	52,1	57,1	101,9	121,6	75,5	82,2	97,1	123,8	52,0	31,3
O. » *	72,7	74,0	52,4	58,5	100,9	119,9	75,1	81,8	96,4	119,3	51,9	31,4
N. » *	71,9	74,7	52,5	56,8	100,6	113,1	75,0	80,1	97,9	116,2	50,3	29,2
D. » *	70,9	73,9	52,4	55,3	97,6	117,2	74,6	78,8	95,8	111,4	49,3	31,3
E. 1963 *	71,4	80,3	52,4	51,6	95,3	115,9	73,1	73,6	97,1	111,3	47,8	31,1
F. » *	72,2	83,5	52,4	51,4	95,4	113,8	72,5	72,1	96,7	107,2	46,7	30,8
M. » *	70,9	80,0	52,2	50,7	94,7	114,4	72,3	76,2	97,2	106,6	45,8	30,2

(1) A partir de enero de 1961, se excluye del sector Electricidad, la producción de gas manufacturado, por cese de esta actividad en establecimientos de la muestra.

NOTA: Los índices están calculados según las ponderaciones fijadas para el año 1943 y reconvertidos a base 1952 = 100.

2. — HORAS-OBRAO TRABAJADAS

(Índice, base 1952 = 100)

Período	Nivel general	Industria extractiva	Industria manufacturera	Electricidad (1)	Industria manufacturera					
					Bienes durables					
					Total	Madera	Piedras, vidrio y cerámica	Metales, excluida maquinaria	Vehículos y maquinaria, excluida la eléctrica	Maquinaria y aparatos eléctricos
1961	86,5	129,6	84,2	110,5	87,7	57,9	82,7	93,7	88,3	114,9
1962 *	77,7	131,1	75,0	106,5	79,1	49,8	77,8	79,6	82,4	108,4
3 pr. m. 1962 *	77,7	127,4	75,1	104,9	78,5	46,4	76,5	79,9	82,1	109,1
3 pr. m. 1963 *	65,3	122,3	62,3	101,1	63,1	37,8	65,9	66,0	64,6	76,1
M. 1962 *	78,4	128,2	75,8	103,9	78,5	48,9	78,3	79,0	84,9	93,9
A. » *	82,5	125,6	80,3	105,3	85,2	53,1	82,5	85,4	89,0	120,5
M. » *	83,8	131,2	81,4	107,3	86,4	55,4	80,9	88,6	89,8	118,7
J. » *	83,7	131,7	81,3	106,8	84,7	54,4	80,9	87,7	86,7	116,7
J. » *	84,2	137,1	81,6	107,8	84,6	55,6	82,1	87,4	85,0	117,9
A. » *	77,0	137,6	74,0	111,7	79,0	52,0	78,4	77,3	83,1	108,8
S. » *	73,9	131,2	71,2	105,0	75,4	47,3	77,3	72,9	79,1	106,1
O. » *	75,7	136,1	72,9	105,9	79,9	51,3	77,9	77,6	85,9	108,2
N. » *	72,8	132,6	69,7	108,0	73,9	46,6	74,8	73,7	77,5	97,2
D. » *	65,6	128,0	62,5	105,3	64,8	42,8	69,7	64,3	66,9	79,0
E. 1963 *	65,4	125,0	62,4	105,3	66,6	44,0	70,3	67,6	66,9	86,1
F. » *	59,4	113,1	56,3	96,7	55,3	32,0	56,7	59,3	58,4	57,2
M. » *	71,2	128,7	68,1	101,4	67,6	37,5	70,6	71,0	68,5	85,0

Período	Industria manufacturera											
	Bienes no durables											
	Total	Alimentos y bebidas	Tabaco	Textiles	Confecciones	Papel y cartón	Imprenta y publicaciones	Productos químicos	Derivados del petróleo	Caucho	Cuero	Varios
1961	82,2	87,5	53,5	73,1	108,7	143,0	85,8	90,9	100,5	140,9	66,6	42,2
1962 *	72,8	81,8	54,8	59,3	96,0	131,3	78,3	86,6	99,8	118,7	49,7	35,2
3 pr. m. 1962 *	73,3	81,5	51,0	61,2	86,8	135,6	80,0	88,4	95,1	123,9	47,1	38,3
3 pr. m. 1963 *	61,8	81,5	54,2	38,7	69,8	110,9	67,0	72,6	95,1	82,0	33,9	29,4
M. 1962 *	74,3	84,4	49,0	60,1	88,0	139,6	78,1	88,9	96,4	109,4	56,3	38,4
A. » *	77,7	82,1	51,3	66,8	111,5	135,8	80,6	89,3	101,6	136,6	60,7	37,1
M. » *	78,7	82,4	55,9	68,9	113,5	141,4	81,7	91,9	102,1	132,7	62,5	35,6
J. » *	79,3	93,2	54,3	65,7	95,1	142,2	78,1	92,3	104,4	130,8	53,9	34,4
J. » *	79,9	98,3	57,6	64,1	85,4	138,9	82,0	91,9	103,6	127,8	52,2	34,7
A. » *	71,3	80,2	56,1	58,2	93,8	131,4	73,2	84,9	95,7	113,3	48,6	33,5
S. » *	68,9	74,8	56,5	54,8	101,7	125,0	73,1	81,0	101,9	117,0	44,3	33,5
O. » *	69,1	71,5	58,4	55,5	102,8	123,3	81,4	85,2	104,8	116,5	52,4	32,6
N. » *	67,5	72,5	58,4	52,8	101,3	117,2	78,8	81,1	103,3	110,7	44,8	32,9
D. » *	61,2	72,4	55,4	41,5	86,3	113,1	70,6	76,2	94,7	67,3	35,6	32,6
E. 1963 *	60,1	78,6	58,6	37,9	51,6	116,7	72,2	73,3	97,6	97,4	29,9	30,0
F. » *	56,7	79,3	49,2	29,9	71,6	98,7	58,9	63,9	92,1	58,4	29,9	27,3
M. » *	68,5	86,6	54,8	48,4	86,2	117,2	69,8	80,5	95,7	90,2	42,0	30,8

(1) A partir de enero de 1961, se excluye del sector Electricidad, la producción de gas manufacturado, por cese de esta actividad en establecimientos de la muestra.

NOTA: Los índices están calculados según las ponderaciones fijadas para el año 1943 y reconvertidos a base 1952 = 100.

Estadística industrial

3. — MONTO DE LOS SALARIOS PAGADOS

(Índice, base 1952 = 100)

Período	Nivel general	Industria extractiva	Industria manufacturera	Electricidad (1)	Industria manufacturera					
					Bienes durables					
					Total	Madera	Piedras, vidrio y cerámica	Metales, excluida maquinaria	Vehículos y maquinaria, excluida la eléctrica	Maquinaria y aparatos eléctricos
1961	697,9	984,6	675,2	1.202,5	739,2	467,8	727,2	795,0	728,5	1.013,2
1962 *	787,7	1.312,4	752,6	1.480,4	805,2	523,5	866,6	797,9	808,6	1.116,4
3 pr. m. 1962 *	742,2	1.073,4	714,0	1.398,8	740,7	505,5	741,5	760,2	727,6	1.050,1
3 pr. m. 1963 *	804,4	1.765,3	743,6	1.949,0	792,5	505,2	906,2	835,6	754,9	1.025,7
M. 1962 *	707,5	946,2	672,6	1.710,7	694,8	480,9	723,4	704,9	721,9	843,7
A. » *	730,4	1.144,1	696,9	1.488,3	722,2	448,3	726,9	734,4	749,4	981,2
M. » *	751,6	981,3	723,3	1.523,9	774,2	528,3	780,8	784,5	781,1	1.056,1
J. » *	751,2	1.479,8	709,8	1.445,1	757,5	492,7	827,9	764,7	752,6	1.019,5
J. » *	764,7	1.272,0	728,9	1.501,4	796,9	521,5	1.009,2	757,9	778,0	1.039,6
A. » *	741,8	1.244,2	703,9	1.560,5	785,1	538,7	864,8	714,4	830,5	1.067,1
S. » *	763,8	1.761,0	715,2	1.425,6	783,0	456,5	870,9	746,9	789,4	1.186,3
O. » *	780,9	1.525,0	741,8	1.375,6	859,0	534,8	919,4	812,3	888,6	1.258,0
N. » *	741,4	1.476,6	701,2	1.385,1	751,2	464,5	851,4	767,7	704,6	1.099,8
D. » *	1.200,3	1.645,1	1.168,5	1.862,5	1.210,3	780,2	1.323,4	1.211,9	1.246,0	1.536,7
E. 1963 *	852,2	2.115,1	789,2	1.742,6	883,8	780,2	1.076,7	826,4	825,2	1.282,3
F. » *	761,5	1.402,5	705,3	2.087,6	744,8	395,3	809,8	887,1	697,6	898,9
M. » *	799,6	1.778,2	736,2	2.016,7	749,0	488,8	832,2	793,3	741,8	896,0

Período	Industria manufacturera											
	Bienes no durables											
	Total	Alimentos y bebidas	Tabaco	Textiles	Confec-ciones	Papel y cartón	Imprenta y publi-caciones	Productos químicos	Derivados del petróleo	Caucho	Cuero	Varios
1961	636,4	640,4	452,6	493,3	724,9	1.190,8	731,8	750,3	851,7	1.145,5	486,2	320,5
1962 *	720,7	746,0	565,2	504,3	835,4	1.396,6	823,6	896,6	1.253,2	1.294,5	459,6	338,2
3 pr. m. 1962 *	697,7	704,8	482,8	500,4	845,8	1.392,2	842,9	861,5	984,2	1.235,3	449,6	333,5
3 pr. m. 1963 *	713,8	881,0	660,6	387,6	687,3	1.513,8	869,4	876,5	1.378,6	1.015,0	368,4	317,4
M. 1962 *	659,0	692,0	463,5	432,1	811,2	1.328,3	810,7	818,3	890,0	1.079,2	431,4	307,4
A. » *	681,5	664,1	465,0	512,4	837,3	1.315,5	731,9	831,1	1.239,9	1.250,9	476,3	304,5
M. » *	692,3	655,7	482,2	549,0	832,8	1.350,4	810,0	873,9	887,1	1.311,6	505,7	328,5
J. » *	680,8	698,0	479,9	513,3	696,0	1.360,1	810,8	877,2	1.148,6	1.292,7	440,4	335,5
J. » *	687,6	767,4	493,6	499,3	629,9	1.322,1	824,1	876,2	1.135,7	1.250,4	424,6	304,5
A. » *	654,5	663,3	485,7	465,1	725,9	1.340,7	707,4	827,0	1.660,0	1.144,2	406,1	289,1
S. » *	674,0	697,8	518,9	428,8	756,0	1.182,7	710,8	852,8	2.233,5	1.290,2	379,8	310,4
O. » *	670,6	681,5	692,4	465,7	771,5	1.240,8	823,6	838,1	1.152,5	1.237,8	441,9	310,6
N. » *	670,8	708,3	631,2	457,0	799,0	1.236,1	774,6	830,4	1.181,7	1.138,7	378,2	310,3
D. » *	1.143,0	1.301,3	1.084,6	659,3	1.438,9	2.234,6	1.161,7	1.368,2	1.446,6	1.911,9	712,9	564,8
E. 1963 *	731,7	878,1	673,4	427,5	646,7	1.593,8	953,5	933,2	1.513,5	1.032,5	373,2	336,5
F. » *	681,3	846,1	686,3	335,3	678,6	1.519,4	826,4	827,1	1.301,2	1.047,0	344,6	304,9
M. » *	728,4	918,9	622,1	400,1	736,5	1.428,1	828,3	869,3	1.321,1	965,6	387,5	310,8

(1) A partir de enero de 1961, se excluye del sector Electricidad, la producción de gas manufacturado, por cese de esta actividad en establecimientos de la muestra.

NOTA: Los índices están calculados según las ponderaciones fijadas para el año 1943 y reconvertidos a base 1952 = 100.

4. — PRODUCCION

Indice del volumen físico

(Base 1952 = 100)

Período	Nivel general	Industria extractiva	Industria manufacturera	Electricidad (1)	Industria manufacturera					
					Bienes durables					
					Total	Madera	Piedras, vidrio y cerámica	Metales, excluida maquinaria	Vehículos y maquinaria, excluida la eléctrica	Maquinaria y aparatos eléctricos
1961	126,8	302,2	120,4	130,1	135,8	105,6	141,5	172,7	109,2	137,1
1962 *	117,3	346,3	108,3	127,9	115,3	66,4	136,5	137,9	99,8	124,2
3 pr. m. 1962 *	117,5	336,4	108,2	132,4	114,4	73,3	144,1	142,2	94,6	106,1
3 pr. m. 1963 *	96,3	327,3	84,5	127,4	77,7	36,2	107,6	99,1	56,7	92,6
M. 1962 *	121,8	360,3	111,6	138,7	108,0	70,3	147,7	125,8	95,6	91,8
A. » *	123,6	327,2	115,7	131,9	124,7	72,4	149,3	148,9	107,0	136,5
M. » *	124,6	331,3	115,9	138,3	128,6	76,4	139,6	169,5	100,1	139,7
J. » *	124,4	331,5	115,3	141,5	129,4	72,0	137,1	159,9	113,3	137,7
J. » *	128,2	358,5	118,5	144,2	125,4	84,5	131,0	156,4	106,8	127,9
A. » *	114,1	344,8	105,8	117,0	113,6	78,9	130,0	135,5	97,8	117,3
S. » *	113,7	353,0	106,3	107,6	108,2	56,6	134,0	126,5	92,7	128,6
O. » *	115,6	369,0	107,3	112,8	112,0	51,6	136,7	127,1	97,7	146,7
N. » *	110,5	352,5	101,1	119,6	107,8	43,5	128,5	110,9	105,6	146,0
D. » *	100,9	378,9	88,5	125,1	90,5	41,3	119,2	93,6	92,7	92,3
E. 1963 *	97,1	365,7	84,0	128,8	78,4	38,8	109,4	95,1	56,0	109,6
F. » *	88,9	320,0	76,8	123,1	70,8	24,0	104,1	90,8	55,7	72,1
M. » *	102,8	296,1	92,8	130,3	83,8	45,9	109,4	111,3	58,5	96,2

Período	Industria manufacturera											
	Bienes no durables											
	Total	Alimentos y bebidas	Tabaco	Textiles	Confecciones	Papel y cartón	Imprenta y publicaciones	Productos químicos	Derivados del petróleo	Caucho	Cuero	Varios
1961	111,8	114,1	98,5	91,6	108,2	184,0	191,3	123,1	175,8	198,8	73,3	38,0
1962 *	104,3	113,4	99,9	65,5	108,5	179,7	167,5	107,3	202,4	206,4	54,0	39,1
3 pr. m. 1962 *	104,8	100,0	99,1	69,5	101,1	185,5	171,2	128,2	190,9	209,0	52,0	54,2
3 pr. m. 1963 *	88,2	106,2	102,8	41,3	88,4	154,8	143,7	92,2	194,2	152,9	36,1	35,0
M. 1962 *	113,6	118,9	94,9	72,6	125,0	196,3	174,3	126,6	206,6	214,7	59,8	54,6
A. » *	110,5	113,8	99,1	77,7	123,3	185,1	171,5	111,8	218,5	233,8	67,8	35,9
M. » *	108,7	113,9	95,4	81,8	116,2	187,9	165,7	103,9	207,0	227,2	65,9	32,9
J. » *	107,3	114,8	97,6	76,4	102,3	200,7	167,7	99,0	183,9	248,6	59,1	32,1
J. » *	114,5	142,6	102,0	67,6	104,2	192,0	173,3	106,0	204,2	237,7	53,9	35,5
A. » *	101,4	127,8	94,0	55,9	113,9	177,6	137,2	98,1	195,6	208,5	51,8	24,3
S. » *	105,2	130,9	93,8	58,7	107,4	175,8	162,3	98,5	209,6	210,7	47,0	28,7
O. » *	104,5	117,7	108,1	59,8	125,4	166,1	185,5	98,4	216,7	185,9	55,1	36,5
N. » *	97,4	96,7	110,4	55,6	118,0	163,4	173,3	96,1	200,5	209,8	50,8	38,9
D. » *	87,4	102,3	100,9	43,6	87,9	150,9	160,2	91,1	219,9	87,4	40,2	41,8
E. 1963 *	86,9	103,4	120,6	38,5	83,7	159,5	149,8	91,1	197,3	153,6	31,9	31,8
F. » *	80,1	94,2	85,2	31,8	80,1	135,2	130,4	83,9	190,2	147,3	30,9	39,7
M. » *	97,6	121,0	102,6	53,6	101,4	169,8	151,0	101,6	195,0	157,7	45,4	33,5

(1) A partir de enero de 1961, se excluye del sector Electricidad, la producción de gas manufacturado, por cese de esta actividad en establecimientos de la muestra.

NOTA: Los índices están calculados según las ponderaciones fijadas para el año 1943 y reconvertidos a base 1952 = 100.

Estadística industrial

Producción de algunos artículos principales (1)

Período	Industria extractiva						Industria manufacturera	
	Minerales de			Asfaltita	Carbón de piedra	Petróleo crudo	Alimentos y bebidas	
	Azufre	Estaño	Plata y estaño				Aceites comestibles	
						Girasol	Algodón	
	(Toneladas)			(Miles de toneladas)	(Miles de m ³)	(Toneladas)		
1961	22.805	871	354	3,7	340,0	13.430,6	165.089	26.038
1962 *	26.799	915	482	2,2	285,7	15.612,5	199.832	24.329
3 pr. m. 1962 *	10.480	246	72	0,6	79,3	3.640,0	23.195	4.517
3 pr. m. 1963 *	5.991	191	122	0,5	59,9	3.747,8	53.002	1.827
M. 1962 *	6.468	62	12	0,2	28,0	1.273,4	14.856	1.849
A. » *	2.453	79	29	0,2	21,7	1.225,0	23.252	1.983
M. » *	1.611	64	41	0,2	27,9	1.251,3	20.835	2.964
J. » *	1.531	73	45	0,2	27,7	1.247,3	20.477	2.985
J. » *	1.449	57	14	0,1	28,9	1.361,2	20.941	2.511
A. » *	1.941	75	41	0,2	25,7	1.380,1	17.264	1.465
S. » *	473	78	61	0,2	19,3	1.352,7	16.781	2.150
O. » *	2.080	83	63	0,2	21,6	1.409,1	16.021	2.612
N. » *	2.001	77	70	0,2	18,4	1.353,0	19.697	2.086
D. » *	2.939	83	46	0,1	15,3	1.458,2	21.369	1.056
E. 1963 *	2.301	81	46	0,1	19,7	1.405,2	17.611	1.052
F. » *	1.720	69	53	0,1	18,9	1.222,0	17.929	488
M. » *	1.970	42	23	0,3	21,4	1.121,0	17.462	287

Período	Industria manufacturera								
	Alimentos y bebidas								
	Aceites comestibles			Arroz entero	Azúcar		Harina y sémola de trigo	Hez de malta	Jarabe de maíz y glucosa
Maní	Oliva	Otros	Pilé		Granulada				
	(Toneladas)			(Miles de toneladas)			(Toneladas)		
1961	65.983	4.044	7.374	83,8	203,2	463,6	2.135,0	18.912	36.360
1962 *	94.902	7.242	8.381	91,2	174,6	566,3	2.162,9	19.254	33.516
3 pr. m. 1962 *	3.884	—	1.637	17,7	—	—	541,2	5.649	6.999
3 pr. m. 1963 *	7.206	10	1.706	13,2	—	—	551,0	3.556	6.593
M. 1962 *	688	—	463	6,4	—	—	184,1	1.248	2.819
A. » *	1.898	148	831	5,6	—	—	178,8	811	2.971
M. » *	5.885	1.644	644	9,0	—	0,9	186,6	725	2.959
J. » *	10.461	2.419	986	10,3	17,0	60,0	180,8	1.022	3.720
J. » *	11.838	2.158	569	9,6	32,5	139,5	190,9	1.815	2.818
A. » *	13.189	430	903	9,7	37,0	150,9	185,2	1.531	2.778
S. » *	12.804	240	618	8,5	48,1	144,1	195,7	2.004	3.187
O. » *	13.552	9	774	7,2	37,3	64,9	182,9	1.983	3.148
N. » *	12.944	129	747	7,6	2,6	6,1	158,0	1.930	2.702
D. » *	8.447	—	592	5,9	—	—	164,8	1.760	2.235
E. 1963 *	3.079	—	530	4,8	—	—	197,4	1.814	1.916
F. » *	2.720	—	695	4,0	—	—	162,2	1.162	2.063
M. » *	1.407	10	481	4,3	—	—	191,4	580	2.613

(1) Se destaca que la mayoría de estos artículos integran la muestra del "Volumen físico". Las cantidades que se consignan se refieren en todos los casos a la producción total de cada uno de ellos.

Producción de algunos artículos principales

Período	Industria manufacturera									
	Alimentos y bebidas								Tabaco	
	Manteca	Queso	Caseína	Yerba mate	Cerveza		Bebidas alcohólicas (1)	Vinos	Cigarrillos	
					Blanca	Negra y oscura			Rubios	Negros
	(Miles de toneladas)				(Millones de litros)				(Millones)	
1961	53,4	129,0	31,5	131,1	166,9	76,7	118,8	1.675,0	11.746	11.477
1962 *	50,0	140,7	28,7	140,7	134,0	64,1	...	1.917,2	10.778	12.638
3 pr. m. 1962 *	16,4	39,7	8,8	31,6	33,1	23,1	...	604,5	2.699	3.110
3 pr. m. 1963 *	17,2	40,0	9,3	26,5	18,8	6,9	2.996	3.102
M. 1962 *	5,3	12,9	2,7	11,8	7,2	4,9	...	597,0	863	988
A. » *	4,4	11,9	2,6	12,4	3,7	5,8	...	704,1	881	1.061
M. » *	3,7	10,9	2,1	13,1	2,4	7,8	...	608,5	837	1.030
J. » *	3,0	9,5	1,6	11,5	2,2	4,5	...	—	853	1.062
J. » *	3,3	8,6	1,4	10,1	8,5	8,3	...	—	886	1.117
A. » *	2,5	9,2	1,6	10,3	12,0	2,6	...	—	833	999
S. » *	3,0	10,8	1,9	12,1	20,8	2,7	...	—	857	966
O. » *	3,9	13,1	2,8	12,3	20,9	3,9	...	—	1.017	1.080
N. » *	4,7	13,3	3,0	12,5	19,7	2,9	...	—	975	1.189
D. » *	5,0	13,8	2,9	14,8	10,7	2,4	...	—	940	1.024
E. 1963 *	5,7	13,7	3,2	8,3	9,9	3,5	1.163	1.233
F. » *	5,7	12,8	3,2	7,9	5,8	1,8	835	844
M. » *	5,8	13,5	2,9	10,4	3,1	1,6	998	1.025

Período	Industria manufacturera							
	Textiles				Papel y cartón			
	Desmotado de algodón		Lana lavada	Hilado de algodón		Celulosa	Pasta mecánica de madera	Papel
	Semilla	Fibra		Cardado	Peinado			Obra
	(Toneladas)		(Miles de toneladas)	(Toneladas)				
1961	223.016	120.777	48,3	77.174	10.228	71.951	17.264	48.533
1962 *	198.007	106.040	40,8	67.167	10.579	68.664	18.913	41.115
3 pr. m. 1962 *	64.852	34.734	10,9	17.049	2.641	18.786	2.560	14.658
3 pr. m. 1963 *	67.463	34.856	9,2	10.049	1.279	16.689	4.852	6.096
M. 1962 *	45.470	24.353	3,3	5.325	812	6.877	905	5.338
A. » *	45.860	24.563	3,8	6.103	898	5.469	980	4.236
M. » *	38.620	20.685	4,1	6.313	972	5.650	1.364	3.315
J. » *	25.240	13.518	3,9	6.000	966	5.142	1.911	2.739
J. » *	16.385	8.775	3,9	6.003	1.036	6.092	2.083	1.807
A. » *	5.858	3.107	2,6	5.736	975	5.914	2.202	2.417
S. » *	1.180	651	2,8	5.385	916	5.302	2.006	3.489
O. » *	10	6	2,2	5.628	856	5.821	1.457	2.910
N. » *	2	1	3,6	4.972	749	5.318	2.338	1.574
D. » *	—	—	3,5	3.978	570	5.189	2.011	2.170
E. 1963 *	2.005	1.036	3,4	3.036	441	5.213	1.690	1.192
F. » *	16.308	8.426	2,6	2.668	286	5.280	1.612	1.580
M. » *	49.150	25.394	3,2	4.345	552	6.197	1.550	3.324

(1) Incluye vermouths, licores, aguardientes y otros.

Estadística industrial

Producción de algunos artículos principales

Período	Industria manufacturera							
	Papel y cartón							
	Papel						Cartón	Cartulina
	Escribir	Embalar y envolver	Sulfito	Kraft	Para corrugar	Otras clases		
	(Toneladas)							
1961	9.464	18.772	26.422	45.441	41.515	65.469	84.252	32.135
1962 *	8.312	19.486	20.516	42.228	39.335	79.225	79.027	33.752
3 pr. m. 1962 *	2.400	3.945	5.822	9.700	10.603	21.000	21.939	9.434
3 pr. m. 1963 *	1.120	3.615	6.263	8.890	9.340	21.660	15.207	3.978
M. 1962 *	767	1.076	1.773	3.554	3.873	6.408	6.995	3.549
A. » *	494	1.554	1.777	3.535	3.855	6.233	6.898	3.132
M. » *	742	1.498	1.724	3.927	4.206	6.619	7.454	2.840
J. » *	505	2.291	1.945	3.689	4.419	7.297	7.903	2.981
J. » *	896	1.627	2.032	4.745	3.625	6.913	7.150	3.476
A. » *	651	1.694	1.255	3.597	2.504	7.734	6.578	2.922
S. » *	750	1.330	1.643	3.771	2.559	7.217	5.557	3.060
O. » *	825	2.051	1.468	2.895	2.927	6.817	5.062	1.884
N. » *	691	1.934	1.519	2.888	2.609	7.965	5.689	2.120
D. » *	455	1.708	1.264	3.079	2.243	6.967	5.025	1.903
E. 1963 *	734	1.592	2.142	3.268	3.367	7.443	5.509	1.480
F. » *	149	1.305	2.157	2.332	2.282	6.881	4.303	968
M. » *	237	718	1.964	3.290	3.691	7.336	5.395	1.529

Período	Industria manufacturera								
	Productos químicos								
	Aceite de			Acido tartárico	Alcohol			Aserrín de quebracho y cebil	Extracto de quebracho
	Lino	Tártago	Tung		Vínico	Industrial de melaza	Industrial de cereales		
	(Toneladas)				(Kilolitros)			(Toneladas)	(Miles de toneladas)
1961	152.441	609	18.195	2.104	7.006	58.635	6.880	68	124,6
1962 *	234.981	456	15.406	2.182	—	141,2
3 pr. m. 1962 *	82.925	134	4.045	487	—	35,6
3 pr. m. 1963 *	87.638	71	3.235	516	—	29,5
M. 1962 *	25.516	64	1.731	137	—	12,5
A. » *	16.907	72	907	128	—	11,2
M. » *	16.672	63	261	102	—	10,7
J. » *	15.051	12	15	85	—	12,8
J. » *	15.347	29	283	101	—	14,6
A. » *	14.002	49	1.396	154	—	13,9
S. » *	17.618	53	2.074	258	—	10,7
O. » *	15.263	44	1.633	302	—	10,4
N. » *	15.725	—	1.902	291	—	10,7
D. » *	16.389	—	1.965	275	—	10,7
E. 1963 *	25.683	22	1.017	171	—	9,4
F. » *	27.507	18	1.145	190	—	9,0
M. » *	34.448	31	1.073	155	—	11,1

Estadística industrial

Producción de algunos artículos principales

Período	Industria manufacturera								
	Productos químicos		Derivados del petróleo						
	Fósforos	Hilado de seda artificial	Aceites lubricantes	Aeronafta	Diesel oil	Fuel oil	Gas-oil	Kerosene y agrícola	Motonafta
	(Millones)	(Toneladas)	(Miles de m ³)						
1961	34.785	13.198	156,3	67,3	1.082,1	7.163,1	874,1	1.271,6	3.001,0
1962 *	38.034	8.414	154,6	64,0	1.126,6	7.372,7	1.237,4	1.480,4	3.706,6
3 pr. m. 1962 *	7.636	3.193	40,6	15,3	3.065	1.816,4	253,3	319,4	878,7
3 pr. m. 1963 *	8.860	1.086	37,5	17,1	3.169	1.641,6	447,7	269,1	915,0
M. 1962 *	2.374	1.084	18,0	7,1	95,1	625,0	95,4	123,9	314,9
A. » *	2.920	781	18,7	6,1	96,0	700,0	102,5	128,3	324,3
M. » *	3.289	714	18,3	7,0	77,1	645,0	99,4	134,8	304,1
J. » *	3.560	622	19,2	6,6	92,5	516,3	95,4	112,8	267,3
J. » *	3.600	799	18,1	4,1	94,8	567,7	96,9	137,6	320,0
A. » *	3.236	703	15,6	4,3	99,8	529,4	89,5	125,3	323,3
S. » *	3.142	478	20,7	5,3	71,1	629,7	97,2	125,4	330,0
O. » *	3.729	495	21,2	5,5	83,5	611,5	122,7	131,5	334,0
N. » *	3.669	338	11,8	4,3	100,0	605,2	133,1	121,3	299,4
D. » *	3.253	291	18,9	5,4	106,1	631,3	144,5	144,8	306,3
E. 1963 *	3.621	343	12,7	5,5	111,2	554,5	142,2	88,7	318,1
F. » *	1.776	311	12,3	5,4	106,3	507,8	151,3	87,1	306,0
M. » *	3.462	433	12,4	6,2	99,5	579,3	154,2	93,3	290,9

Período	Industria manufacturera								
	Caucho		Piedras, vidrio y cerámica		Maquinaria y aparatos eléctricos				Varios
	Cubiertas para automotores	Cámaras para automotores	Cemento portland	Cemento blanco y natural	Heladeras	Lavarropas	Lámparas incandescentes	Tubos fluorescentes	Discos fonográficos
	(Miles)		(Miles de toneladas)		(Unidades)			(Miles)	
1961	2.051	1.881	2.876,4	29,8	219.471	100.541	38.991	3.410	7.176
1962 *	2.229	2.116	2.917,5	27,9	132.986	72.299	36.156	3.736	5.710
3 pr. m. 1962 *	556	567	776,8	7,8	43.281	18.797	7.987	738	1.546
3 pr. m. 1963 *	434	347	606,1	4,7	20.652	10.271	4.249	420	1.142
M. 1962 *	199	201	281,0	3,5	8.559	4.775	1.884	188	463
A. » *	211	196	260,0	2,6	11.776	7.892	3.170	324	429
M. » *	204	195	242,8	2,5	12.770	6.610	3.349	572	427
J. » *	228	219	241,7	1,7	11.682	7.712	3.490	268	409
J. » *	220	204	216,0	2,4	7.787	6.120	3.550	317	438
A. » *	192	170	221,0	2,2	6.808	5.097	3.438	265	488
S. » *	193	161	240,9	1,7	9.124	4.857	3.111	274	528
O. » *	163	150	253,1	2,0	11.282	5.263	3.349	345	539
N. » *	188	181	236,7	2,5	10.515	5.691	2.878	421	458
D. » *	73	74	228,8	2,5	7.954	4.260	1.835	312	446
E. 1963 *	137	124	201,9	1,8	10.824	4.804	1.880	189	486
F. » *	148	109	204,6	1,3	7.232	1.858	226	19	349
M. » *	149	114	199,7	1,6	2.596	3.609	2.144	212	307

VII. ESTADISTICA DE EDIFICACION

1. — INDICE DEL COSTO DE LA CONSTRUCCION

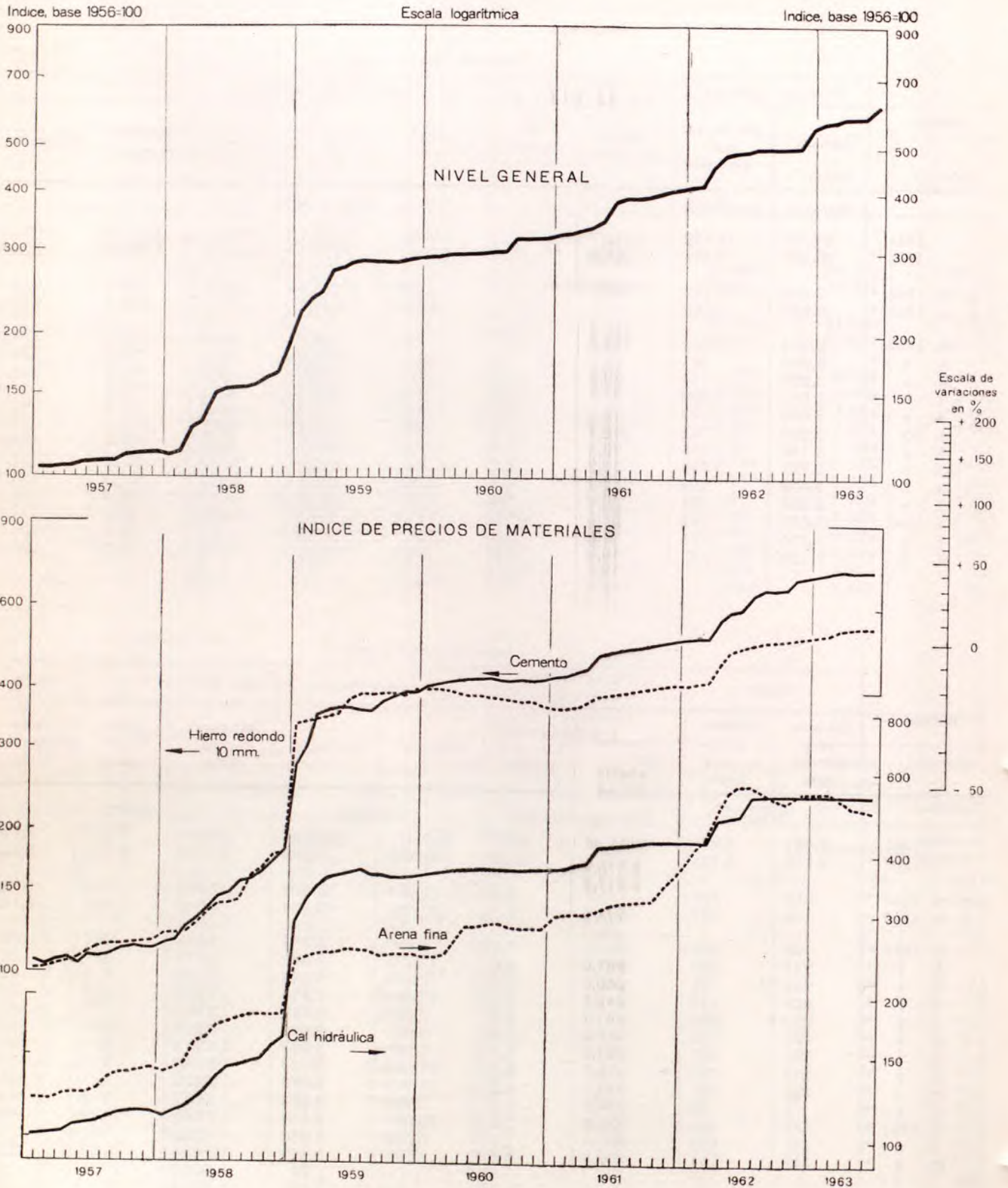

Estadística de edificación

Índice del costo de la construcción en la Capital Federal (1)

(Base 1956 = 100)

Período	Nivel general	Cimientos				Mampostería de elevación	Hormigón armado	Aislación horizontal y vertical	Techado de tejas
		Total	Excavación	Hormigón de cascotes	Mampostería				
1961	370,1	362,4	329,3	337,1	373,3	373,3	365,8	360,7	371,7
1962	481,7	464,0	434,7	445,1	472,7	472,7	488,1	476,0	507,5
6 pr. m. 1962	454,6	446,0	411,3	418,4	457,8	457,8	453,2	445,1	468,7
6 pr. m. 1963 *	551,6	538,1	559,9	520,9	541,0	541,0	587,6	595,4	630,0
J. 1962	490,7	478,0	439,7	450,4	490,1	490,1	496,7	477,7	508,1
J. »	499,0	481,7	439,7	459,6	492,6	492,6	507,7	487,4	530,8
A. »	498,1	476,2	439,7	460,7	484,5	484,5	511,0	490,2	531,8
S. »	497,7	469,5	439,7	464,3	474,2	474,2	511,5	490,1	536,5
O. »	498,0	467,9	439,7	468,4	470,6	470,6	512,7	492,8	536,8
N. »	501,6	466,5	439,7	464,6	469,8	469,8	519,5	499,6	547,3
D. »	558,0	530,1	550,6	512,7	533,3	533,3	575,7	581,6	595,0
E. 1963 *	565,3	531,2	550,6	509,6	535,7	535,7	580,8	585,5	618,5
F. » *	567,6	534,2	550,6	513,6	538,8	538,8	583,6	589,4	621,8
M. » *	581,7	534,5	550,6	514,4	538,9	538,9	584,1	590,1	625,8
A. » *	581,6	532,7	550,6	519,6	534,8	534,8	585,3	589,7	628,8
M. » *	582,9	532,7	550,6	524,9	533,3	533,3	582,5	588,9	630,7
J. » *	610,3	563,0	606,7	543,5	564,3	564,3	609,6	629,0	654,2

Período	Total	Revoques				Cielorraso armado	Contrapiso	Pisos	
		Exterior		Interior				Total	Madera
		Grueso, incluido azotado	Fino	Grueso	Fino				
1961	348,7	353,6	343,2	348,3	345,9	366,3	330,8	357,2	337,1
1962	460,6	466,8	453,7	459,3	458,5	486,2	437,7	489,0	463,6
6 pr. m. 1962	434,0	438,3	429,1	432,9	433,3	447,6	412,8	456,7	432,9
6 pr. m. 1963 *	578,7	586,1	574,0	577,0	573,8	613,9	518,6	580,0	553,3
J. 1962	465,3	469,8	459,3	463,8	465,6	492,0	443,7	496,2	469,3
J. »	468,8	476,1	460,7	466,9	467,3	508,4	450,1	502,4	473,9
A. »	469,5	477,9	460,7	467,6	466,9	509,4	450,4	507,1	479,0
S. »	469,5	478,0	460,1	468,1	465,9	510,8	453,9	517,5	492,4
O. »	471,8	480,8	460,5	471,5	466,4	511,7	457,5	519,7	493,0
N. »	476,0	486,0	463,0	475,9	470,4	525,1	452,6	518,5	492,5
D. »	567,1	573,0	564,6	564,3	565,0	582,8	510,9	562,4	534,5
E. 1963 *	569,3	576,1	565,3	566,9	566,0	603,8	507,4	566,4	537,5
F. » *	571,1	579,1	565,6	569,2	566,2	604,3	510,7	568,2	538,4
M. » *	572,2	580,1	566,0	570,9	566,8	605,9	511,3	579,5	554,4
A. » *	571,8	579,9	565,3	570,8	565,6	610,3	516,2	579,9	554,4
M. » *	571,5	579,3	565,6	570,4	565,9	616,1	521,0	580,6	554,2
J. » *	616,2	621,9	616,1	613,5	612,5	642,9	545,2	605,2	580,6

(1) Nueva serie, iniciada su publicación en el número de marzo de 1962. Los antecedentes y datos retrospectivos han sido dados a conocer en el informe E. 2, editado en septiembre de 1961.

Estadística de edificación

Índice del costo de la construcción en la Capital Federal

(Base 1956 = 100)

Período	Piso		Revesti- mientos	Herrería	Carpintería	Instalación		
	Mosaico					Sanitaria	Eléctrica	De gas
	Granítico	Calcáreo						
1961	399,4	401,6	374,1	715,8	371,6	366,2	361,1	361,1
1962	547,5	533,8	463,2	924,1	484,7	470,9	466,4	453,4
6 pr. m. 1962	511,9	498,0	444,2	891,3	455,8	444,7	437,7	420,6
6 pr. m. 1963 *	642,6	624,4	540,8	1.027,1	544,0	531,9	563,3	529,4
J. 1962	558,6	542,3	467,4	935,1	500,5	494,9	470,6	459,1
J. »	565,1	558,9	470,3	941,7	505,0	497,3	476,3	469,6
A. »	568,8	562,9	471,4	946,4	499,0	493,6	476,1	481,9
S. »	573,3	566,0	473,5	968,6	508,0	488,2	477,6	483,9
O. »	584,4	559,0	472,6	945,6	518,1	486,3	483,5	483,7
N. »	580,6	559,7	472,8	949,7	519,8	491,8	490,4	484,2
D. »	626,7	611,2	532,3	989,5	532,0	525,0	566,7	514,1
E. 1963 *	631,9	618,9	535,2	997,4	533,2	528,1	554,8	523,6
F. » *	636,7	620,9	534,9	1.002,9	532,4	534,9	555,4	523,7
M. » *	638,7	620,3	536,0	1.033,7	535,6	537,5	556,7	528,7
A. » *	642,4	617,0	536,0	1.034,1	538,1	532,3	556,7	528,6
M. » *	643,9	621,7	536,9	1.045,1	559,3	524,3	560,0	528,4
J. » *	662,3	647,7	566,2	1.049,6	565,1	534,6	596,5	543,3

Período	Pintura				Obras varias		
	Total	Muros a la cal	Carpintería y herrería	Vidrios	Total	Vereda	Cerco frontal de mampostería
1961	351,8	350,5	353,0	389,8	363,0	379,4	351,7
1962	466,4	466,7	466,1	495,0	475,5	506,0	454,6
6 pr. m. 1962	438,8	439,2	438,4	461,0	450,5	473,8	434,6
6 pr. m. 1963 *	592,0	598,0	586,7	617,1	562,5	597,4	538,7
J. 1962	472,3	473,1	471,5	501,6	486,2	515,5	466,1
J. »	473,8	473,6	474,0	502,9	491,6	524,4	469,1
A. »	476,8	475,4	478,0	516,3	491,5	527,4	466,9
S. »	476,6	475,5	477,7	514,3	489,8	529,6	462,6
O. »	477,2	476,0	478,3	521,7	489,8	531,6	461,2
N. »	478,7	478,9	478,6	529,6	490,8	533,1	461,9
D. »	580,7	585,3	576,6	590,0	549,5	583,9	526,0
E. 1963 *	582,0	587,1	577,5	594,2	552,9	589,0	528,2
F. » *	582,2	587,1	577,9	592,6	555,5	591,9	530,6
M. » *	583,4	589,0	578,4	604,0	556,6	593,6	531,2
A. » *	584,6	591,0	578,9	623,6	558,4	592,2	535,3
M. » *	584,3	589,9	579,3	626,7	560,7	595,7	536,7
J. » *	635,6	644,1	628,2	661,1	591,1	621,9	570,0

Estadística de edificación

2. — PRECIO DE MATERIALES DE CONSTRUCCION (1)

(En m\$n)

Período	Aceite de lino cocido	A r e n a		Asfalto en bloques para techos y azoteas	Bañera (5 pies) 1,524 m (2)	Bidet tipo Jáchal	Caja llaves semipesada cha-pa N° 20	C a l	
		Fina	Mediana					De Córdoba	Hidráulica
	(lt)	(m3)		(Kg)		(Unidad)		(Tonelada)	
1961	28,92	241,86	256,81	4,83	4.169,72	732,94	10,35	3.092,92	2.375,56
1962	38,13	386,76	383,75	5,56	5.145,57	1.032,86	12,09	3.808,77	2.871,06
6 pr. m. 1962	34,23	361,68	354,17	5,35	4.988,61	969,03	10,55	3.608,33	2.641,46
6 pr. m. 1963 *	43,66	397,22	460,33	5,78	5.287,05	1.220,25	16,27	4.374,74	3.115,21
J. 1962	37,23	428,50	396,00	5,85	5.560,50	1.094,07	12,13	3.866,67	2.831,25
J. »	40,44	428,50	396,00	5,85	5.592,17	1.097,16	13,38	3.888,89	3.091,25
A. »	42,15	418,50	396,00	5,74	5.504,67	1.088,82	13,18	3.881,82	3.105,75
S. »	42,15	406,00	403,00	5,74	5.211,33	1.088,82	12,93	3.883,64	3.091,25
O. »	42,15	396,00	425,00	5,74	5.108,75	1.088,82	13,05	3.990,91	3.091,75
N. »	43,01	407,50	425,00	5,74	5.163,75	1.085,36	14,58	4.182,27	3.111,50
D. »	42,27	414,50	435,00	5,85	5.234,58	1.131,18	14,65	4.227,73	3.112,50
E. 1963 *	42,51	414,17	448,00	5,72	5.255,00	1.209,36	16,14	4.285,00	3.126,50
F. » *	43,04	412,50	468,00	5,72	5.453,77	1.218,21	16,28	4.285,00	3.126,50
M. » *	44,21	402,50	468,00	5,77	5.409,15	1.225,23	16,36	4.400,38	3.116,75
A. » *	44,34	386,67	468,00	5,82	5.347,23	1.231,79	16,36	4.400,38	3.116,75
M. » *	43,93	385,83	458,00	5,82	5.113,38	1.219,69	16,36	4.438,85	3.116,75
J. » *	43,94	381,67	452,00	5,82	5.143,77	1.217,19	16,14	4.438,85	3.088,00

(Indice, base 1956 = 100)

1961	451,9	316,5	286,6	473,5	357,2	505,3	256,8	428,7	408,7
1962	595,8	506,2	428,3	545,1	440,8	712,1	300,0	527,9	493,9
6 pr. m. 1962	534,8	473,3	395,3	524,5	427,4	568,1	261,8	500,1	454,4
6 pr. m. 1963 *	682,2	519,9	513,8	566,7	453,0	841,3	403,7	606,3	536,0
J. 1962	581,7	560,8	442,0	573,5	476,4	754,3	301,0	535,9	487,1
J. »	631,9	560,8	442,0	573,5	479,1	756,4	332,0	539,0	531,8
A. »	658,6	547,7	442,0	562,7	471,6	750,7	327,0	538,0	534,3
S. »	658,6	531,3	449,8	562,7	446,5	750,7	320,8	538,2	531,8
O. »	658,6	518,3	474,3	562,7	437,7	750,7	323,8	553,1	531,9
N. »	672,0	533,3	474,3	562,7	442,4	748,3	361,8	579,6	535,3
D. »	660,5	542,5	485,5	573,5	448,5	779,9	363,5	585,9	535,5
E. 1963 *	664,2	542,0	500,0	560,8	450,2	833,8	400,5	593,9	537,9
F. » *	672,5	539,9	522,3	560,8	467,2	839,9	404,0	593,9	537,9
M. » *	690,8	526,8	522,3	565,7	463,4	844,7	406,0	609,9	536,2
A. » *	692,8	506,0	522,3	570,6	458,1	849,2	406,0	609,9	536,2
M. » *	686,4	504,9	511,2	570,6	438,1	840,9	406,0	615,2	536,2
J. » *	686,6	499,5	504,5	570,6	440,7	839,2	400,5	615,2	531,3

(1) Nueva serie, iniciada su publicación en el número de marzo de 1962. Los antecedentes y datos retrospectivos han sido dados a conocer en el informe E. 2, editado en septiembre de 1961. (2) De revestir de hierro fundido, enlozada.

NOTA: Todos estos valores son precios promedio.

Estadística de edificación

Precio de materiales de construcción

(En m\$N)

Período	Calefón a gas 14 litros	Canto rodado	Caño				Casquete de ladrillos	Cemento portland	Cocina a gas 2 quemadores y horno
			Cemento no aprobado 1 m x 101,6 mm. (1 m x 4")	Fibro- cemento 3 m x 63,5 mm. (3 m x 2 1/2 ")	Galvanizado 19,05 mm. (3/4")	Plomo liviano 12,7 mm. (1/2 ")			
	(Unidad)	(m3)	(Unidad)		(m)	(Kg)	(m3)	(Tonelada)	(Unidad)
1961	9.493,18	762,38	30,01	187,07	75,16	41,79	239,45	2.842,48	5.983,72
1962	11.511,08	1.139,26	42,51	216,38	83,32	54,95	316,39	3.637,08	7.782,58
6 pr. m. 1962	10.587,83	1.050,74	37,82	203,44	79,56	51,78	305,00	3.293,63	7.153,50
6 pr. m. 1963 *	13.124,33	1.156,00	47,81	261,91	88,35	60,54	330,83	4.284,43	8.899,44
J. 1962	11.303,00	1.233,33	46,00	222,42	85,25	58,08	325,00	3.563,40	8.216,67
J. »	11.729,00	1.238,89	46,00	227,60	86,75	58,24	325,00	3.845,00	8.383,33
A. »	12.459,00	1.227,78	47,67	225,42	86,75	58,15	325,00	3.926,60	8.383,33
S. »	12.559,00	1.227,78	47,67	225,42	86,25	57,40	333,33	3.906,60	8.383,33
O. »	12.559,00	1.200,00	47,50	227,18	86,25	57,32	333,33	3.933,40	8.383,33
N. »	12.559,00	1.216,67	47,17	227,66	88,69	58,24	316,67	4.131,60	8.383,33
D. »	12.741,00	1.255,56	47,17	242,66	87,76	59,33	333,33	4.140,00	8.553,33
E. 1963 *	13.011,00	1.205,50	48,83	253,81	89,06	59,68	315,00	4.222,60	8.788,33
F. » *	13.011,00	1.204,50	48,83	258,44	89,06	60,30	315,00	4.286,60	8.788,33
M. » *	13.131,00	1.155,50	47,67	266,59	88,47	62,07	317,50	4.309,40	8.955,00
A. » *	13.131,00	1.150,50	47,67	265,16	88,38	60,70	332,50	4.296,00	8.955,00
M. » *	13.131,00	1.105,00	47,67	266,18	88,38	60,74	352,50	4.296,00	8.955,00
J. » *	13.331,00	1.115,00	46,17	261,25	86,74	59,74	352,50	4.296,00	8.955,00

(Indice, base 1956 = 100)

1961	338,5	336,3	452,0	394,8	562,6	293,7	328,0	474,1	406,0
1962	410,4	502,6	640,2	456,7	623,7	386,2	433,4	606,6	528,1
6 pr. m. 1962	377,5	463,6	569,6	429,4	595,5	363,9	417,8	549,3	485,4
6 pr. m. 1963 *	467,9	510,0	720,0	552,8	661,3	425,4	453,2	714,5	603,9
J. 1962	403,0	544,1	692,8	469,4	638,1	408,2	445,2	594,3	557,6
J. »	418,2	546,6	692,8	480,4	649,3	409,3	445,2	641,3	568,9
A. »	444,2	541,7	717,9	475,8	649,3	408,6	445,2	654,9	568,9
S. »	447,8	541,7	717,9	475,8	645,6	403,4	456,6	651,5	568,9
O. »	447,8	529,4	715,4	479,5	645,6	402,8	456,6	656,0	568,9
N. »	447,8	536,8	710,4	480,5	663,8	409,3	433,8	689,1	568,9
D. »	454,3	553,9	710,4	512,2	656,9	416,9	456,6	690,5	580,4
E. 1963 *	463,9	531,8	735,4	535,7	666,6	419,4	431,5	704,2	596,4
F. » *	463,9	531,4	735,4	545,5	666,6	423,8	431,5	714,9	596,4
M. » *	468,2	509,8	717,9	562,7	662,2	436,2	434,9	718,7	607,7
A. » *	468,2	507,6	717,9	559,6	661,5	426,6	455,5	716,5	607,7
M. » *	468,2	487,5	717,9	561,8	661,5	426,8	482,9	716,5	607,7
J. » *	475,3	491,9	695,3	551,4	649,3	419,8	482,9	716,5	607,7

Estadística de edificación

Precio de materiales de construcción

(En m\$n)

Período	Conductor de electricidad		Filtro saturado 15 lbs. (6,804 kg)	Hierro redondo 10 mm	Inodoro (1)	Juego baño (2)	Ladrillo común	Lavatorio (3)	Llave de punto de embutir
	1 mm	2 mm							
	(m)		(m ²)	(Tonelada)	(Unidad)		(Millar)	(Unidad)	
1961	3,78	6,05	7,60	16.343,33	724,58	778,80	1.840,83	472,53	27,58
1962	4,69	7,71	8,34	19.902,50	1.038,52	1.006,10	2.173,96	645,33	35,37
6 pr. m. 1962	4,16	6,79	7,97	18.581,67	967,44	1.004,71	2.200,00	601,98	34,03
6 pr. m. 1963 *	5,36	8,83	9,19	22.523,33	1.216,14	929,46	2.077,83	761,19	38,78
J. 1962	4,57	7,64	8,57	20.480,00	1.101,82	1.128,90	2.350,00	681,36	37,03
J. »	5,01	8,23	8,89	20.970,00	1.106,70	1.127,90	2.350,00	684,54	37,62
A. »	5,10	8,45	8,64	21.000,00	1.101,82	1.057,90	2.250,00	681,36	37,03
S. »	5,26	8,74	8,64	21.010,00	1.102,91	1.001,90	2.118,75	680,45	36,92
O. »	5,29	8,74	8,64	21.330,00	1.102,91	1.014,20	2.056,25	680,45	34,63
N. »	5,37	8,83	8,73	21.360,00	1.103,25	958,20	2.043,75	690,52	37,20
D. »	5,37	8,83	8,71	21.670,00	1.140,00	884,76	2.068,75	714,73	36,88
E. 1963 *	5,35	8,83	8,92	21.860,00	1.208,00	887,20	2.085,00	745,00	38,42
F. » *	5,35	8,83	8,93	22.020,00	1.215,56	898,28	2.105,00	757,44	38,02
M. » *	5,37	8,83	9,47	22.650,00	1.217,33	895,19	2.108,00	758,64	38,32
A. » *	5,37	8,83	9,24	22.750,00	1.223,69	948,42	2.058,00	765,11	38,83
M. » *	5,37	8,83	9,34	22.830,00	1.217,23	958,13	2.048,00	775,13	39,38
J. » *	5,37	8,83	9,22	23.030,00	1.215,04	989,52	2.063,00	765,80	39,68

(Indice, base 1956 = 100)

1961	343,6	341,8	363,6	391,9	532,3	223,6	455,5	439,1	338,8
1962	426,4	435,6	399,0	477,3	762,9	288,9	538,0	599,7	434,5
6 pr. m. 1962	378,2	383,6	381,3	445,6	710,7	288,5	544,4	559,4	418,1
6 pr. m. 1963 *	487,3	498,9	439,7	540,1	893,4	266,9	514,2	707,4	476,4
J. 1962	415,5	431,6	410,0	491,1	809,4	324,2	581,6	633,2	454,9
J. »	455,5	465,0	425,4	502,9	813,0	323,9	581,6	636,1	462,2
A. »	463,6	477,4	413,4	503,6	809,4	303,8	556,8	633,2	454,9
S. »	478,2	493,8	413,4	503,8	810,2	287,7	524,3	632,3	453,6
O. »	480,9	493,8	413,4	511,5	810,2	291,2	508,9	632,3	425,4
N. »	488,2	498,9	417,7	512,2	810,5	275,2	505,8	641,7	457,0
D. »	488,2	498,9	416,7	519,7	837,5	254,1	512,0	664,2	453,1
E. 1963 *	486,4	498,9	426,8	524,2	887,5	254,8	516,0	692,3	472,0
F. » *	486,4	498,9	427,3	528,1	893,0	258,0	520,9	703,9	467,1
M. » *	488,2	498,9	453,1	543,2	894,3	257,1	521,7	705,0	470,8
A. » *	488,2	498,9	442,1	545,6	899,0	272,4	509,3	711,0	477,0
M. » *	488,2	498,9	446,9	547,5	894,2	275,1	506,8	720,3	483,8
J. » *	488,2	498,9	441,1	552,3	892,6	284,2	510,5	711,6	487,5

(1) Pedestal tipo Trafal. (2) Cuatro llaves con pico mezclador, brazo y ducha móvil, sopapa, cadena y tapón. (3) Para colgar tipo Belgrano o Flores.

Estadística de edificación

Precio de materiales de construcción

(En m\$ n)

Período	Madera para encofrado 25,4mm (1")	Metal desplegado	Mosaico 0,20 x 0,20 m		Parquet de calden (1)	Pileta		Pintura blanca en pasta
			Calcareao	Granítico pulido en fábrica		Cocina (2)	Lavar (3)	
			(m ²)			(Unidad)		(Kg)
1961	166,44	31,39	147,53	230,19	197,78	715,64	489,49	36,14
1962	246,42	32,42	196,94	321,30	282,92	849,54	678,52	47,66
6 pr. m. 1962	218,49	32,11	181,95	298,92	262,50	820,56	608,67	43,58
6 pr. m. 1963 *	312,38	33,72	215,24	362,74	322,71	864,19	802,40	53,35
J. 1962	248,34	34,13	200,92	329,38	287,50	894,44	734,57	50,00
J. »	260,84	34,38	211,33	334,38	290,00	894,44	748,86	50,95
A. »	270,84	33,00	213,83	337,46	295,00	873,33	734,29	51,90
S. »	274,54	32,13	215,75	341,31	310,00	874,44	734,29	51,48
O. »	274,54	32,13	210,33	350,15	310,00	874,44	734,29	51,90
N. »	281,20	32,38	209,92	345,92	307,50	882,22	772,86	51,90
D. »	284,15	32,38	210,50	352,85	307,50	872,22	765,71	52,28
E. 1963 *	308,50	32,25	215,00	356,79	310,00	881,58	798,90	53,05
F. » *	308,50	32,75	215,71	360,36	310,00	875,00	798,90	53,55
M. » *	309,60	33,75	215,00	361,79	327,50	875,00	809,80	53,24
A. » *	316,61	34,80	212,86	365,00	327,50	861,33	808,80	53,24
M. » *	315,50	34,38	216,07	366,43	327,50	858,42	807,10	53,30
J. » *	315,56	34,38	216,79	365,07	333,75	833,83	790,90	53,74

(Índice, base 1956 = 100)

1961	396,7	434,2	469,8	438,5	323,5	366,7	452,1	421,7
1962	587,3	448,4	627,2	612,0	462,7	435,3	626,6	556,1
6 pr. m. 1962	520,7	444,1	579,5	569,4	429,3	420,4	562,1	508,5
6 pr. m. 1963 *	744,5	466,4	685,5	690,9	527,8	442,8	741,0	622,5
J. 1962	591,8	472,1	639,9	627,4	470,2	458,3	678,4	583,4
J. »	621,6	475,5	673,0	636,9	474,3	458,3	691,6	594,5
A. »	645,5	456,4	681,0	642,8	482,5	447,5	678,1	605,6
S. »	654,3	444,4	687,1	650,1	507,0	448,0	678,1	600,7
O. »	654,3	444,4	669,8	667,0	507,0	448,0	678,1	605,6
N. »	670,2	447,9	668,5	658,9	502,9	452,0	713,8	605,6
D. »	677,2	447,9	670,4	672,1	502,9	446,9	707,2	610,0
E. 1963 *	735,2	446,1	684,7	679,6	507,0	451,7	737,8	619,0
F. » *	735,2	453,0	687,0	686,4	507,0	448,3	737,8	624,9
M. » *	737,8	466,8	684,7	689,1	535,7	448,3	747,9	621,2
A. » *	754,6	481,3	677,9	595,2	535,7	441,3	747,0	621,2
M. » *	751,9	475,5	688,1	698,0	535,7	439,8	745,4	621,9
J. » *	752,0	475,5	690,4	697,3	545,9	427,2	730,4	627,1

(1) Tipo standard 19,05 mm (3/4"), pulido en fábrica sin colocación. (2) De hierro fundido enlazado de 0,60 x 0,40 x 0,20 m. (3) Con pilares de cemento de 0,80 x 0,45 x 0,50 m.

Estadística de edificación

Precio de materiales de construcción

(En m\$_n)

Período	Puerta		Puerta y ventana de hierro	Tabla de 12,7 x 304,8 mm. (½" x 12")	Tejas coloniales	Tirantes		Ventana de cedro	
	Entrada cedro	Interior placa				De 25,4 x 50,8 mm (1" x 2")	De 50,8 x 101,6 mm (2" x 4")	4 hojas	2 hojas
	(1)	(2)	(3)					(4)	(5)
		(Unidad)		(m ²)	(Millar)	(m)		(Unidad)	
1961	3.328,60	1.105,86	3.780,22	102,31	6.060,70	10,76	41,21	5.098,83	3.592,22
1962	4.629,78	1.441,22	4.898,15	146,24	8.527,29	14,90	55,46	6.724,27	4.485,47
6 pr. m. 1962	4.343,29	1.379,95	4.738,43	128,53	8.103,75	13,07	50,88	6.218,27	4.215,28
6 pr. m. 1963 *	5.134,74	1.496,38	5.341,06	181,89	9.514,40	19,07	72,84	7.665,78	5.027,66
J. 1962	4.856,25	1.539,17	4.966,60	142,08	8.407,50	14,95	56,26	6.735,20	4.625,67
J. »	4.904,38	1.594,17	5.006,60	152,09	9.017,50	16,10	57,08	6.735,20	4.625,67
A. »	4.870,00	1.492,50	5.006,60	163,09	8.817,50	16,30	59,19	6.821,60	4.625,67
S. »	4.870,00	1.492,50	5.140,20	166,21	8.867,50	16,47	59,69	7.357,60	4.625,67
O. »	4.947,13	1.475,83	5.000,00	164,86	8.917,50	16,47	59,69	7.422,40	4.885,67
N. »	4.947,13	1.475,83	5.000,00	167,17	9.042,50	17,51	62,27	7.522,40	4.885,67
D. »	4.959,00	1.484,17	5.193,80	170,35	9.042,50	17,51	62,27	7.522,40	4.885,67
E. 1963 *	5.029,67	1.475,29	5.202,17	180,07	9.226,40	18,82	71,85	7.505,33	4.912,33
F. » *	4.996,89	1.475,29	5.235,50	181,37	9.434,00	18,82	71,85	7.491,17	4.912,33
M. » *	5.063,56	1.475,29	5.368,83	182,97	9.649,00	18,83	71,88	7.610,33	4.912,33
A. » *	5.147,67	1.489,57	5.368,83	182,87	9.649,00	19,05	73,38	7.619,50	4.912,33
M. » *	5.285,33	1.531,43	5.435,50	181,22	9.564,00	19,44	74,05	7.884,17	5.258,33
J. » *	5.285,33	1.531,43	5.435,50	182,82	9.564,00	19,44	74,05	7.884,17	5.258,33

(Índice, base 1956 = 100)

1961	294,6	335,1	766,3	372,2	426,8	387,1	394,7	352,0	497,0
1962	409,7	436,7	992,9	532,0	600,5	536,0	531,2	464,3	620,6
6 pr. m. 1962	384,4	418,2	960,5	467,6	570,7	470,1	487,4	429,3	583,2
6 pr. m. 1963 *	622,5	453,4	1.082,7	661,7	670,0	686,0	697,7	529,3	695,6
J. 1962	429,8	466,4	1.006,8	516,8	592,1	537,8	538,9	465,0	640,0
J. »	434,0	483,1	1.014,9	553,3	635,0	579,1	546,7	465,0	640,0
A. »	431,0	452,3	1.014,9	593,3	621,0	586,3	567,0	471,0	640,0
S. »	431,0	452,3	1.041,9	604,6	624,5	592,4	571,7	508,0	640,0
O. »	437,8	447,2	1.013,5	599,7	628,0	592,4	571,7	512,5	675,9
N. »	437,8	447,2	1.013,5	608,1	636,8	629,9	596,5	519,4	675,9
D. »	438,8	449,7	1.052,8	619,7	636,8	629,9	596,5	519,4	675,9
E. 1963 *	445,1	447,1	1.054,5	655,0	649,7	677,0	688,2	518,2	679,6
F. » *	442,2	447,1	1.061,3	659,8	664,4	677,0	688,2	517,2	679,6
M. » *	448,1	447,1	1.088,3	665,6	679,5	677,3	688,5	525,5	679,6
A. » *	455,5	451,4	1.088,3	665,2	679,5	685,3	702,9	526,1	679,6
M. » *	467,7	464,1	1.101,8	659,2	673,5	699,3	709,3	544,4	727,5
J. » *	467,7	464,1	1.101,8	665,0	673,5	699,3	709,3	544,4	727,5

(1) Tipo standard de 50,8mm (2") x 2,00 x 0,80m. (2) De 38,1mm (1½") x 2,00 x 0,70m. (3) Común de 2,00 x 0,70 y 0,90 x 0,70m. (4) Tipo standard de 50,8mm (2") x 2,40 x 1,10m con cortina de enrollar. (5) Tipo standard de 50,8mm (2") x 1,10 x 1,20m con postigones.

Estadística de edificación

3. — CONSTRUCCIONES NUEVAS Y AMPLIACIONES

Total de permisos acordados

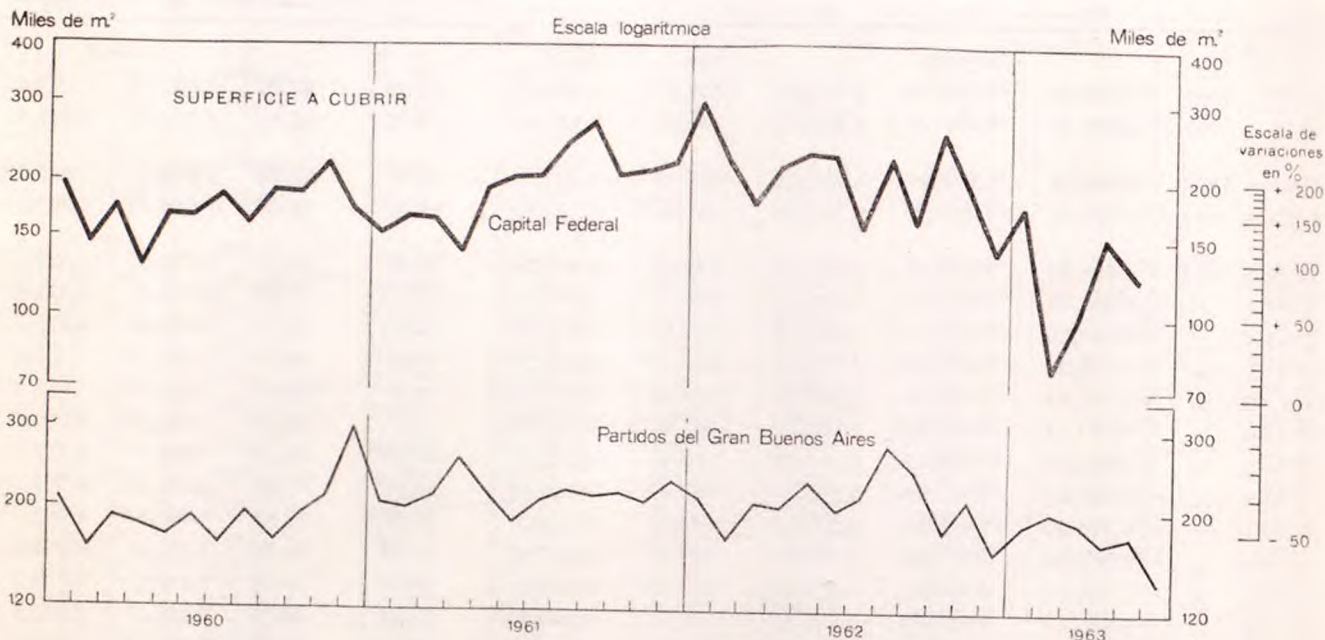

Período	Capital Federal (1)			Partidos del Gran Buenos Aires (2)		
	Número	Superficie a cubrir (Miles de m ²)	(Índice, base 1956 = 100)	Número	Superficie a cubrir (Miles de m ²)	(Índice, base 1956 = 100)
1961	7.350	2.413,6	92,4	28.078	2.606,2	74,7
1962	6.676	2.534,8	97,0	27.027	2.550,6	73,1
6 pr. m. 1962	3.559	1.394,9	106,8	13.593	1.247,8	71,6
6 pr. m. 1963 *	12.559	1.069,1	61,3
J. 1962	588	231,9	106,5	2.332	203,9	70,1
J. »	446	159,2	73,1	2.411	217,7	74,9
A. »	584	223,9	102,8	2.007	280,9	96,6
S. »	507	163,6	75,1	2.414	246,4	84,8
O. »	699	256,3	117,7	2.205	181,4	62,4
N. »	495	195,9	90,0	2.433	214,5	73,8
D. »	386	141,0	64,8	1.964	161,9	55,7
E. 1963 *	540	179,6	82,5	2.337	189,8	65,3
F. » *	220	76,4	35,1	2.430	199,1	68,5
M. » *	317	99,7	45,8	2.242	191,6	65,9
A. » *	403	152,7	70,1	1.858	171,4	59,0
M. » *	399	127,6	58,6	2.143	176,4	60,7
J. » *	1.549	140,8	48,4

(1) FUENTE: Municipalidad de la Ciudad de Buenos Aires. (2) FUENTE: Municipalidad de cada partido. Comprende los partidos de Almirante Brown, Avellaneda, Berazategui, Esteban Echeverría, Florencio Varela, General San Martín, General Sarmiento, La Matanza, Lánús, Lomas de Zamora, Merlo, Moreno, Morón, Quilmes, San Fernando, San Isidro, Tigre, Tres de Febrero y Vicente López.

Construcciones nuevas y ampliaciones

Total de certificados finales otorgados (1)

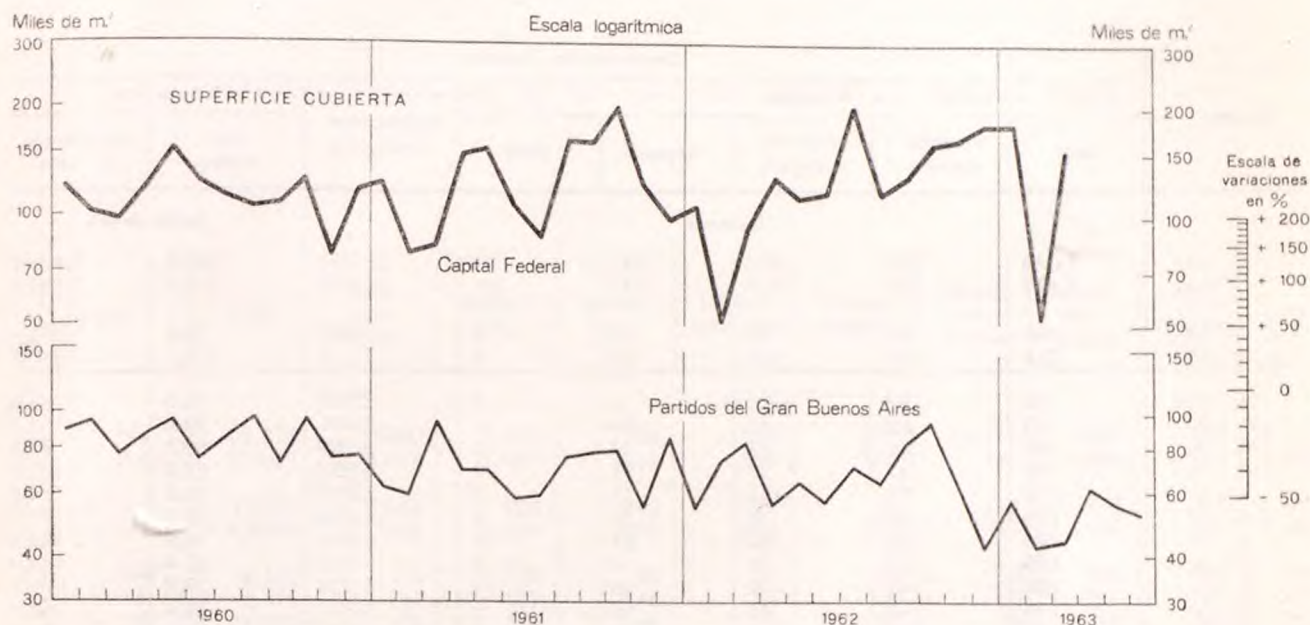

Período	Capital Federal (2)			Partidos del Gran Buenos Aires (3)		
	Número	Superficie cubierta (Miles de m ²)	(Indice, base 1956 = 100)	Número	Superficie cubierta (Miles de m ²)	(Indice, base 1956 = 100)
1961	3.686	1.529,6	151,4	8.945	845,7	53,0
1962	3.507	1.560,1	154,4	7.255	814,3	51,0
6 pr. m. 1962	1.547	610,7	120,9	3.518	391,9	49,1
6 pr. m. 1963 *	3.393	317,2	39,7
J. 1962	273	117,0	139,0	596	57,3	43,1
J. »	298	204,1	242,4	690	71,1	53,4
A. »	355	115,1	136,7	636	64,0	48,1
S. »	352	129,2	153,4	663	83,1	62,4
O. »	340	158,1	187,8	633	95,9	72,1
N. »	309	160,7	190,9	656	64,8	48,7
D. »	306	182,2	216,4	459	43,5	32,7
E. 1963 *	414	181,1	215,1	622	58,0	43,6
F. » *	161	52,2	62,0	491	43,1	32,4
M. » *	266	153,9	182,8	453	44,6	33,5
A. » *	627	62,6	47,0
M. » *	618	56,3	42,3
J. » *	582	52,6	39,5

(1) Se destaca que al terminarse una construcción no siempre se solicita ante la respectiva municipalidad el correspondiente certificado final. Por tal razón esta serie se refiere únicamente a aquellos casos en los cuales se ha solicitado y otorgado el mencionado certificado. (2) FUENTE: Municipalidad de la Ciudad de Buenos Aires. (3) FUENTE: Municipalidad de cada partido. Comprende los partidos de Almirante Brown, Avellaneda, Berazategui, Esteban Echeverría, Florencio Varela, General San Martín, General Sarmiento, La Matanza, Lanús, Lomas de Zamora, Merlo, Moreno, Morón, Quilmes, San Fernando, San Isidro, Tigre, Tres de Febrero y Vicente López.

Estadística de edificación

Construcciones nuevas y ampliaciones

Certificados finales otorgados en la Capital Federal

Período	Construcciones nuevas							Superficie	
	Destino					Habitaciones construidas	Del terreno	Cubierta por la obra	
	Total	Vivienda familiar	Vivienda y negocio	Negocio	Otros				
	(Número)						(Miles de m ²)		
1961	1.076	512	397	137	30	33.797	385,5	1.238,6	
1962	1.187	580	401	145	61	36.659	350,4	1.321,8	
3 pr. m. 1962	196	94	75	22	5	5.780	56,4	215,4	
3 pr. m. 1963 *	284	123	101	52	8	7.713	103,1	315,5	
M. 1962	56	24	25	6	1	2.263	16,5	85,6	
A. »	103	62	31	10	—	2.941	33,6	111,1	
M. »	108	62	31	13	2	2.759	29,1	91,2	
J. »	95	44	33	11	7	3.259	23,9	103,7	
J. »	111	50	43	15	3	5.047	36,9	174,2	
A. »	116	66	32	12	6	2.918	30,9	93,9	
S. »	124	60	30	21	13	2.911	36,9	102,8	
O. »	110	54	38	9	9	3.976	30,4	134,9	
N. »	108	42	42	13	11	3.258	33,9	136,5	
D. »	116	46	46	19	5	3.810	38,4	158,1	
E. 1963 *	135	61	45	28	1	3.337	53,6	151,7	
F. » *	46	15	16	10	5	1.180	16,8	40,8	
M. » *	103	47	40	14	2	3.196	32,7	123,0	

Período	Ampliaciones						Habitaciones construidas	Aumento en la superficie cubierta
	Destino							
	Total	Vivienda familiar	Vivienda y negocio	Negocio	Otros			
	(Número)						(Miles de m ²)	
1961	2.610	1.533	709	343	25	5.566	291,0	
1962	2.320	1.358	618	326	18	4.756	238,3	
3 pr. m. 1962	433	257	119	56	1	775	37,0	
3 pr. m. 1963 *	557	299	163	88	7	1.232	71,1	
M. 1962	106	55	36	15	—	169	8,1	
A. »	206	130	57	19	—	504	18,2	
M. »	228	130	61	34	3	411	20,8	
J. »	178	114	45	17	2	327	13,3	
J. »	187	117	38	27	5	511	29,9	
A. »	239	142	58	37	2	377	21,2	
S. »	228	123	64	39	2	444	26,4	
O. »	230	132	68	30	—	520	23,2	
N. »	201	102	62	36	1	431	24,2	
D. »	190	111	46	31	2	456	24,1	
E. 1963 *	279	153	88	34	4	551	29,4	
F. » *	115	58	33	23	1	256	11,4	
M. » *	163	88	42	31	2	425	30,9	

Estadística de edificación

Construcciones nuevas y ampliaciones

Permisos acordados en los partidos del Gran Buenos Aires

Período	Total	Almirante Brown	Avellaneda	Berazategui	Esteban Echeverría	Florencio Varela	General San Martín	General Sarmiento	La Matanza	Lanús
(Número)										
1961	98.078	1.870	1.863	704	713	307	1.348	847	1.339	2.767
1962	27.027	1.654	1.487	588	696	609	746	1.822	1.537	2.939
6 pr. m. 1962	13.593	1.046	757	342	319	165	310	743	843	1.261
6 pr. m. 1963 *	12.559	508	664	292	269	280	543	909	440	1.130
J. 1962	2.332	70	131	52	62	47	54	103	121	307
J. »	2.411	132	127	46	57	175	88	191	94	499
A. »	2.007	63	116	46	53	56	88	161	127	240
S. »	2.414	96	142	42	63	27	105	232	126	325
O. »	2.205	102	135	32	46	78	47	243	103	231
N. »	2.433	133	134	34	44	86	61	182	131	203
D. »	1.964	82	76	46	114	22	47	70	113	180
E. 1963 *	2.337	93	153	63	75	29	94	224	95	204
F. » *	2.430	75	122	43	54	16	82	277	94	204
M. » *	2.242	102	101	34	12	57	112	153	41	335
A. » *	1.858	53	98	57	63	83	100	56	68	79
M. » *	2.143	119	135	55	42	60	91	124	76	234
J. » *	1.549	66	55	46	23	35	64	75	66	74
SUPERFICIE A CUBRIR										
(Miles de m ²)										
1961	2.606,2	117,9	206,9	62,0	63,2	23,0	119,4	51,2	123,8	256,9
1962	2.550,6	115,1	159,8	72,0	56,5	50,5	74,5	116,7	135,6	273,7
6 pr. m. 1962	1.247,8	71,8	84,8	36,5	23,5	13,8	30,3	42,8	75,5	115,6
6 pr. m. 1963 *	1.069,1	38,7	76,4	29,3	22,6	21,3	47,0	62,1	40,7	110,7
J. 1962	203,9	5,2	11,0	3,8	5,0	5,8	5,0	6,4	10,2	24,6
J. »	217,7	8,3	12,2	3,1	6,2	13,3	7,3	12,9	8,2	52,2
A. »	280,9	4,6	12,8	4,1	4,0	8,1	9,7	10,5	9,9	26,0
S. »	245,4	8,3	17,2	19,8	4,9	1,9	12,0	17,6	12,7	28,0
O. »	181,4	7,2	13,8	2,9	4,5	5,4	4,0	14,3	9,8	21,0
N. »	214,5	9,8	10,6	2,5	3,7	6,6	5,5	15,4	10,1	15,7
D. »	161,9	5,1	8,4	3,1	9,7	1,4	5,7	3,2	9,4	15,2
E. 1963 *	189,8	7,3	13,8	6,3	5,9	1,5	7,3	14,4	8,1	18,7
F. » *	187,0	5,7	13,2	2,9	4,2	1,2	8,3	20,0	9,1	17,2
M. » *	199,1	9,6	9,4	2,4	0,8	5,8	8,0	11,2	5,0	42,2
A. » *	171,6	3,4	18,2	9,5	7,0	6,2	9,5	3,6	6,4	6,5
M. » *	176,4	7,9	16,0	4,3	3,0	4,0	8,3	8,4	6,2	20,1
J. » *	140,8	4,8	5,8	3,9	1,7	2,6	5,6	4,5	5,9	6,0

Estadística de edificación

Construcciones nuevas y ampliaciones

Permisos acordados en los partidos del Gran Buenos Aires

Período	Lomas de Zamora	Merlo	Moreno	Morón	Quilmes	San Fernando	San Isidro	Tigre	Tres de Febrero	Vicente López
	(Número)									
1961	2.486	1.245	543	2.929	2.887	354	1.668	545	1.674	1.989
1962	2.756	1.446	457	2.680	2.203	266	1.334	808	1.071	1.928
6 pr. m. 1962	1.227	749	240	1.455	1.227	101	664	385	693	1.066
6 pr. m. 1963 *	1.441	933	138	1.531	1.033	121	485	445	717	674
J. 1962	250	101	33	204	265	25	71	51	117	268
J. »	167	86	37	182	178	19	98	68	29	138
A. »	157	97	31	207	187	22	101	68	22	165
S. »	249	122	24	300	121	25	118	87	115	95
O. »	282	148	42	183	132	33	116	82	92	78
N. »	338	123	25	192	221	32	125	71	73	225
D. »	336	121	58	161	137	34	112	47	47	161
E. 1963 *	317	252	13	142	172	36	88	121	90	76
F. » *	365	296	41	118	260	9	101	111	45	117
M. » *	338	173	35	184	185	17	93	88	144	38
A. » *	239	64	10	313	203	12	88	46	101	125
M. » *	122	78	12	475	147	27	62	27	135	122
J. » *	60	70	27	299	66	20	53	52	202	196

SUPERFICIE A CUBRIR

(Miles de m²)

1961	206,1	89,4	40,7	241,1	252,1	33,3	218,0	63,5	137,3	300,4
1962	213,1	100,5	43,5	221,9	197,2	23,5	157,9	169,6	100,0	269,0
6 pr. m. 1962	101,3	52,5	24,2	126,3	104,1	8,8	73,8	44,2	65,7	152,3
6 pr. m. 1963 *	100,5	64,1	11,6	116,9	94,5	9,3	46,4	33,2	59,8	84,0
J. 1962	19,8	6,1	2,6	20,8	21,7	2,8	6,8	3,2	12,1	31,0
J. »	11,4	6,0	3,3	13,6	15,2	1,3	18,1	5,2	1,8	18,1
A. »	15,6	7,2	2,7	17,8	14,8	1,2	15,3	95,9	1,5	19,2
S. »	21,8	8,0	2,0	21,4	13,6	2,9	15,5	6,9	14,1	17,8
O. »	19,7	10,0	4,8	13,9	13,6	2,9	10,8	6,8	6,9	9,1
N. »	21,7	9,1	1,6	16,9	19,6	4,1	12,6	6,3	6,9	35,8
D. »	21,6	7,7	4,9	12,0	16,3	2,3	11,8	4,3	3,1	16,7
E. 1963 *	24,4	15,9	1,0	9,8	16,4	3,6	8,6	8,0	6,3	12,5
F. » *	26,3	18,8	3,0	8,9	25,3	0,6	9,9	9,6	2,9	12,0
M. » *	21,5	14,4	2,8	12,6	14,3	1,0	9,3	7,2	11,2	2,9
A. » *	14,8	4,0	0,9	23,1	18,2	0,9	8,3	3,0	7,0	20,9
M. » *	9,4	6,0	1,2	33,9	15,1	1,8	5,9	2,0	10,0	12,9
J. » *	4,1	5,0	2,7	28,6	5,2	1,4	4,4	3,4	22,4	22,8

Estadística de edificación

Construcciones nuevas y ampliaciones

Certificados finales otorgados en los partidos del Gran Buenos Aires

Período	Total	Almirante Brown	Avellaneda	Berazategui	Esteban Echeverría	Florencio Varela	General San Martín	General Sarmiento	La Matanza	Lanús
(Número)										
1961	8.945	519	1.003	276	183	92	533	183	474	284
1962	7.255	558	720	184	133	78	332	159	386	168
6 pr. m. 1962	3.518	227	371	105	64	34	164	42	156	99
6 pr. m. 1963 *	3.393	247	426	92	65	98	198	115	181	61
J. 1962	596	23	49	22	12	9	43	7	27	13
J. »	690	48	62	17	6	11	23	7	44	7
A. »	636	42	32	25	12	7	40	18	37	11
S. »	663	48	73	11	17	3	39	35	42	17
O. »	633	88	70	8	13	3	27	9	42	16
N. »	656	54	72	10	11	9	22	41	46	10
D. »	459	51	40	8	10	11	17	7	19	8
E. 1963 *	622	48	53	18	10	13	32	32	25	7
F. » *	491	42	28	19	16	6	37	31	20	11
M. » *	453	36	77	12	13	8	27	13	21	6
A. » *	627	59	59	14	10	13	25	14	54	18
M. » *	618	46	93	4	8	27	35	18	37	12
J. » *	582	16	116	25	8	31	42	7	24	7

SUPERFICIE CUBIERTA

(Miles de m²)

1961	845,7	37,3	98,0	19,3	18,9	7,3	57,1	11,6	39,9	20,8
1962	814,3	42,5	89,6	17,7	11,3	8,8	35,7	11,4	73,3	17,7
6 pr. m. 1962	391,9	17,2	43,9	12,0	5,9	4,3	14,1	2,2	48,0	11,4
6 pr. m. 1963 *	317,2	22,7	40,0	8,2	6,1	8,4	20,0	10,7	15,5	5,5
J. 1962	57,3	1,7	5,2	3,0	1,1	1,2	3,3	0,4	2,3	1,2
J. »	71,1	3,6	6,9	1,5	0,4	1,6	2,6	0,5	4,6	0,5
A. »	64,0	3,6	4,4	1,9	1,2	0,5	3,6	1,2	3,8	1,4
S. »	83,1	3,2	12,0	0,7	1,2	0,2	8,3	3,6	5,0	1,8
O. »	95,9	5,7	10,4	0,4	0,9	0,1	2,5	0,6	5,7	1,0
N. »	64,8	3,6	8,1	0,7	1,1	0,7	1,8	3,0	4,5	0,6
D. »	43,5	5,6	3,9	0,5	0,6	1,4	2,8	0,3	1,7	1,0
E. 1963 *	58,0	3,1	6,7	1,1	0,6	1,3	4,8	4,2	2,0	0,8
F. » *	43,1	3,9	2,7	1,2	1,7	0,5	3,5	2,2	1,6	1,0
M. » *	44,6	2,8	6,7	1,4	1,0	0,6	1,9	1,2	1,7	0,4
A. » *	62,6	6,9	5,3	1,6	1,1	0,9	2,6	1,0	4,9	0,9
M. » *	56,3	3,9	9,0	0,2	1,2	2,2	2,6	1,1	3,5	1,9
J. » *	52,6	2,1	9,6	2,7	0,5	2,9	4,6	1,0	1,8	0,5

Estadística de edificación

Construcciones nuevas y ampliaciones

Certificados finales otorgados en los partidos del Gran Buenos Aires

Período	Lomas de Zamora	Merlo	Moreno	Morón	Quilmes	San Fernando	San Isidro	Tigre	Tres de Febrero	Vicente López
	(Número)									
1961	733	338	103	899	851	75	755	142	540	962
1962	737	189	116	726	589	56	744	155	427	798
6 pr. m. 1962	326	125	55	337	348	19	390	80	229	347
6 pr. m. 1963 *	536	75	38	272	166	38	260	66	195	264
J. 1962	69	11	10	79	55	5	58	17	51	36
J. >	75	14	13	76	38	8	75	16	48	102
A. >	50	13	14	58	60	4	55	10	24	124
S. >	95	9	8	69	24	4	57	9	27	76
O. >	83	6	13	70	32	10	46	8	39	50
N. >	60	8	8	48	56	8	78	20	36	59
D. >	48	14	5	68	31	3	43	12	24	40
E. 1963 *	164	9	7	38	25	6	30	10	34	61
F. > *	59	8	4	60	36	6	49	7	23	29
M. > *	46	10	5	48	23	6	40	11	30	21
A. > *	109	15	10	51	31	7	41	10	27	60
M. > *	76	19	5	32	42	6	60	12	45	41
J. > *	82	14	7	43	9	7	40	16	36	52

SUPERFICIE CUBIERTA

(Miles de m²)

1961	62,2	23,0	6,5	74,0	74,8	7,3	100,3	11,1	39,7	136,6
1962	65,3	12,1	8,6	58,0	65,3	5,5	86,0	45,8	36,4	123,3
6 pr. m. 1962	23,6	8,5	3,1	25,2	41,7	1,1	44,8	5,6	19,6	59,7
6 pr. m. 1963 *	42,5	6,1	3,6	19,4	15,0	2,8	31,8	9,5	12,8	36,6
J. 1962	3,9	0,8	0,6	6,5	4,5	0,4	6,2	1,2	4,1	9,7
J. >	7,5	0,7	0,7	6,7	3,1	0,9	11,8	1,4	3,9	12,2
A. >	6,2	0,7	1,4	4,9	6,4	1,8	4,6	0,6	1,5	14,3
S. >	9,6	0,6	0,7	7,3	2,2	0,2	7,2	4,9	3,4	11,0
O. >	6,3	0,4	1,4	4,8	2,5	0,8	5,8	30,7	4,3	11,6
N. >	9,0	0,5	0,7	3,5	6,0	0,4	7,4	1,4	2,6	9,2
D. >	3,1	0,7	0,6	5,6	3,4	0,3	4,4	1,2	1,1	5,3
E. 1963 *	12,9	0,5	0,3	2,7	1,8	0,3	5,6	0,8	1,9	6,6
F. > *	3,8	0,8	0,3	4,1	2,2	0,6	6,9	0,5	1,7	3,9
M. > *	2,9	0,7	0,3	3,5	1,9	0,3	4,5	4,8	2,3	5,7
A. > *	9,3	1,5	1,1	3,3	5,3	0,6	4,2	0,8	1,6	9,7
M. > *	6,7	1,2	1,2	2,7	3,1	0,5	5,8	1,3	3,0	5,2
J. > *	6,9	1,4	0,4	3,1	0,7	0,5	4,8	1,3	2,3	5,5

VIII. ESTADISTICA COMERCIAL

COMERCIO INTERIOR

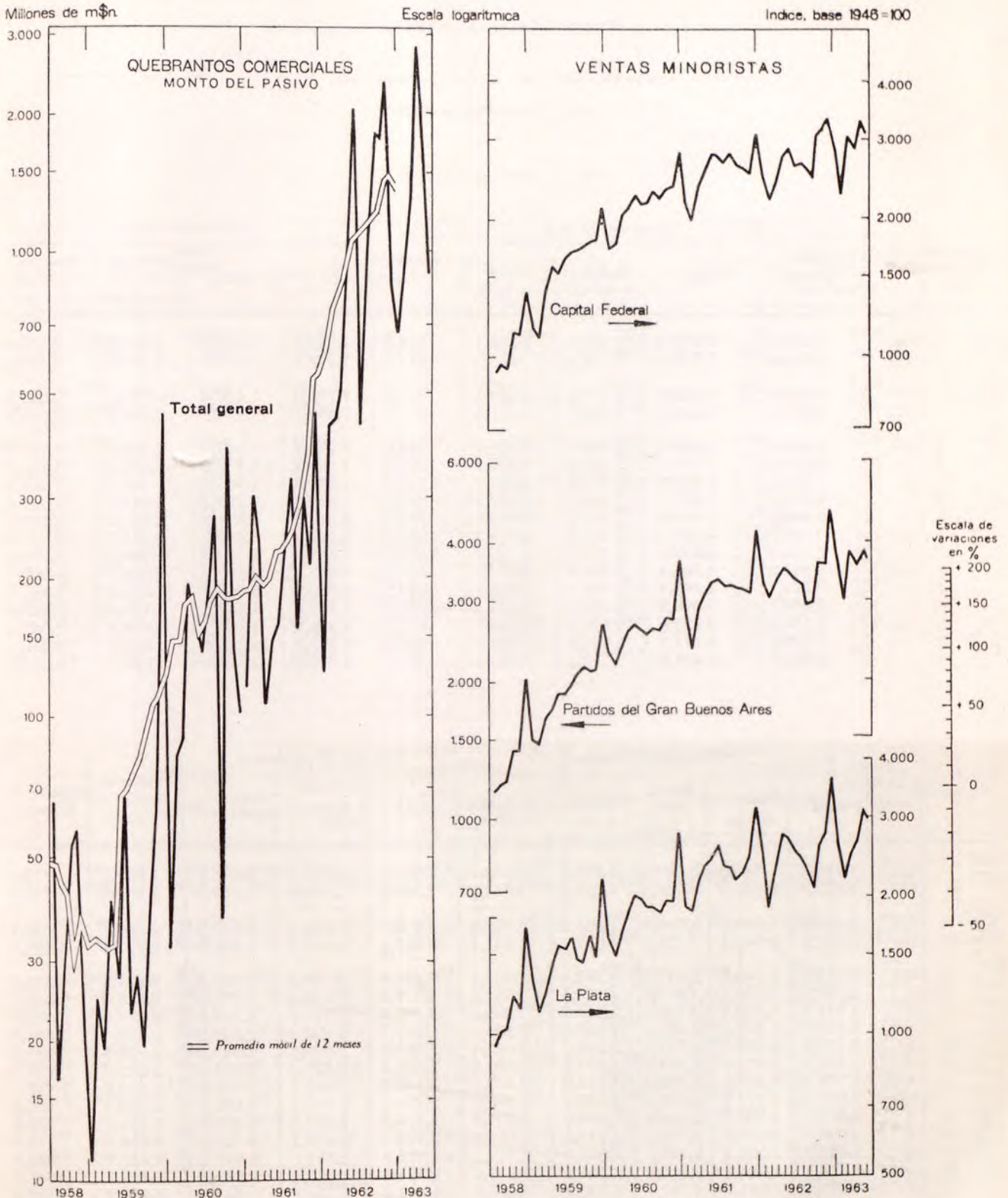

Estadística comercial

1. — COMERCIO MINORISTA EN LA CAPITAL FEDERAL

Monto de las ventas

(Índice, base 1946 = 100)

Período	Nivel general	Comestibles			Grandes tiendas	Indumentaria			
		Total	Almacenes y afines	Venta de carne		Total	Tiendas	Sastrerías y artículos para hombre	Calzado y artículos de cuero
1961	2.577,1	3.924,2	2.180,1	4.068,5	865,2	1.763,7	1.493,2	2.027,9	2.066,4
1962	2.714,6	3.846,3	2.408,8	3.965,2	934,4	1.875,3	1.583,4	2.184,9	2.129,8
6 pr. m. 1962	2.566,0	3.683,0	2.171,8	3.808,0	928,6	1.750,2	1.470,4	2.033,6	2.033,4
6 pr. m. 1963 *	2.897,4	4.460,8	2.397,1	4.631,5	834,2	1.852,1	1.541,5	2.222,3	2.002,8
J. 1962	2.629,4	3.709,6	2.292,1	3.826,9	907,5	1.928,9	1.607,0	2.358,3	1.950,9
J. »	2.642,9	3.725,4	2.464,3	3.829,7	886,5	1.848,2	1.530,5	2.242,5	1.956,4
A. »	2.575,0	3.592,2	2.396,5	3.691,1	1.136,0	1.594,5	1.411,6	1.732,9	1.902,8
S. »	2.441,4	3.597,4	2.434,7	3.693,5	532,0	1.514,5	1.329,7	1.644,0	1.871,2
O. »	3.044,3	4.344,6	2.436,1	4.502,5	796,7	2.217,5	2.161,3	2.269,2	2.283,8
N. »	3.105,6	4.489,4	2.386,9	4.663,3	885,6	2.150,3	1.642,2	2.774,1	2.346,7
D. »	3.360,1	4.308,0	3.755,7	4.353,6	1.404,7	2.677,8	2.103,3	3.354,5	2.983,3
E. 1963 *	2.837,6	4.268,1	2.285,8	4.432,1	701,0	1.837,8	1.491,3	2.285,1	1.905,5
F. » *	2.288,1	3.460,4	1.985,3	3.582,5	689,5	1.377,8	1.159,1	1.603,9	1.585,8
M. » *	3.026,1	4.690,9	2.456,9	4.875,7	972,2	1.712,0	1.567,6	1.731,6	2.229,0
A. » *	2.871,6	4.493,0	2.538,7	4.654,7	775,5	1.708,0	1.495,7	1.878,8	2.051,7
M. » *	3.295,6	5.177,2	2.557,2	5.393,9	986,5	2.248,3	1.848,7	2.803,5	2.210,5
J. » *	3.063,8	4.675,2	2.558,6	4.850,3	880,5	2.228,5	1.686,6	3.030,8	2.034,1

Período	Artículos para el hogar					Farmacia y perfumería			Papelería, librería y juguetería	Joyería y relojería
	Total	Bazar y menaje	Electric. radio y discos	Ferretería y afines	Mueblería y tapicería	Total	Farmacia	Perfumería		
1961	2.726,9	1.836,0	5.281,5	4.212,1	2.653,1	1.554,7	1.361,5	2.236,2	1.982,1	719,9
1962	3.069,2	2.107,0	4.986,3	4.661,5	3.044,0	2.269,2	2.127,3	2.769,6	2.553,8	740,4
6 pr. m. 1962	2.935,9	1.960,0	5.069,8	4.407,6	2.956,0	1.945,7	1.686,5	2.507,3	2.269,7	670,4
6 pr. m. 1963 *	2.952,2	2.042,4	4.556,8	4.677,1	2.853,1	2.662,4	2.597,7	2.890,5	2.377,7	692,1
J. 1962	2.918,3	1.740,6	5.511,0	4.793,3	2.901,4	2.257,8	2.199,2	2.464,4	2.221,3	615,5
J. »	2.992,3	1.798,5	4.824,7	4.581,5	3.151,6	2.378,4	2.322,4	2.575,8	2.448,0	596,7
A. »	3.011,1	1.780,1	4.760,3	4.847,5	3.085,2	2.390,8	2.279,3	2.784,2	2.874,0	645,6
S. »	2.793,9	1.772,3	3.833,6	4.486,6	2.820,4	2.297,7	2.200,9	2.639,0	2.362,4	585,9
O. »	3.310,8	2.552,1	4.913,0	5.047,2	3.091,1	2.506,3	2.329,1	3.131,8	2.938,4	839,0
N. »	3.320,4	2.212,7	4.374,7	5.577,3	3.193,5	2.866,1	2.827,8	3.001,2	3.075,3	753,5
D. »	3.786,3	3.401,4	6.563,0	4.914,8	3.449,9	3.145,0	2.885,9	4.059,4	3.329,8	1.442,1
E. 1963 *	3.001,5	2.374,5	5.282,2	5.339,8	2.395,0	2.704,3	2.610,4	3.035,4	2.388,0	866,5
F. » *	2.613,1	1.766,0	3.858,2	4.304,8	2.501,9	2.358,8	2.207,6	2.892,0	1.351,5	576,5
M. » *	3.098,1	2.208,4	4.120,5	4.737,5	3.055,1	2.735,3	2.673,7	2.952,3	3.258,8	743,0
A. » *	2.984,7	2.080,5	4.346,6	4.665,2	2.914,5	2.625,5	2.533,5	2.950,5	2.442,1	628,3
M. » *	3.108,7	1.984,1	4.966,4	4.624,5	3.243,0	2.807,7	2.796,6	2.846,9	2.475,3	681,2
J. » *	2.906,9	1.841,0	4.767,1	4.390,5	3.008,8	2.742,5	2.764,2	2.665,8	2.350,2	656,8

Comercio minorista en la Capital Federal

Volumen físico de las ventas

(Índice, base 1958 = 100)

Período	Nivel general	Comestibles			Indumentaria			
		Total	Almacenes y afines	Venta de carne	Total	Tiendas	Sastrerías y artículos para hombre	Calzado y artículos de cuero
1961	90,1	91,3	86,8	95,4	70,2	70,2	83,5	59,6
1962	78,8	77,3	74,3	80,4	60,3	60,2	74,0	50,1
6 pr. m. 1962	79,2	78,0	71,9	84,0	60,3	60,1	73,0	50,7
6 pr. m. 1963 *	68,2	68,2	59,1	77,4	49,8	49,1	62,9	40,9
J. 1962	77,8	75,9	70,5	81,6	61,1	61,0	80,6	46,3
J. »	76,0	76,6	73,9	79,5	59,0	56,8	74,8	45,8
A. »	72,2	70,8	71,3	70,4	50,7	51,5	56,7	44,0
S. »	65,6	68,2	71,6	65,1	47,1	47,5	52,3	42,1
O. »	81,2	75,1	69,8	80,1	68,8	75,8	71,4	49,8
N. »	79,6	76,6	67,1	85,9	60,6	56,6	86,4	50,4
D. »	93,5	92,2	102,5	81,5	75,3	71,3	103,3	63,5
E. 1963 *	71,8	69,0	59,6	78,7	51,4	50,2	69,8	40,1
F. » *	57,5	57,4	50,5	64,8	39,2	38,7	48,6	33,1
M. » *	70,6	71,3	61,2	81,5	49,7	51,1	50,5	45,6
A. » *	67,1	69,2	61,9	76,7	46,9	47,2	52,2	41,5
M. » *	73,5	73,8	61,3	86,5	57,4	56,6	75,3	44,4
J. » *	68,9	68,2	60,2	76,3	54,1	50,8	80,7	40,5

Período	Artículos para el hogar					Farmacia y perfumería			Librería, papelería y juguetería	Joyería y relojería
	Total	Bazar y menaje	Electricidad, radio y discos	Ferretería y afines	Mueblería y tapicería	Total	Farmacia	Perfumería		
1961	115,0	96,2	113,1	124,3	108,8	95,5	93,2	106,1	102,4	128,8
1962	99,5	87,7	92,6	111,2	92,6	110,0	111,3	104,0	92,8	97,6
6 pr. m. 1962	101,9	87,4	99,9	110,4	95,8	100,7	99,7	105,6	90,9	103,4
6 pr. m. 1963 *	87,8	76,2	74,2	105,9	79,8	110,5	115,1	89,5	72,1	74,2
J. 1962	97,7	69,9	102,5	108,7	85,0	109,8	113,6	91,2	78,1	77,6
J. »	93,7	71,6	88,9	103,0	92,3	112,6	117,6	89,8	84,7	75,0
A. »	95,1	70,5	86,3	109,8	90,2	110,4	113,6	95,9	94,6	79,4
S. »	85,1	69,8	69,5	102,4	80,3	106,3	109,7	90,6	78,7	71,2
O. »	98,7	100,1	84,0	115,6	87,9	113,5	115,2	105,6	97,4	101,8
N. »	99,9	86,0	74,2	127,7	90,8	129,6	135,7	100,8	101,1	81,6
D. »	109,8	130,4	109,7	111,8	98,1	133,7	133,3	135,4	108,1	151,4
E. 1963 *	96,1	90,1	88,3	120,1	68,1	116,0	119,6	99,1	76,6	93,3
F. » *	78,6	66,9	64,3	96,5	71,1	98,1	100,2	88,9	42,6	62,2
M. » *	89,3	82,4	68,0	108,5	86,8	115,4	120,5	91,7	98,1	78,4
A. » *	86,9	77,1	69,6	106,2	81,2	107,9	111,6	90,9	72,1	66,9
M. » *	90,8	73,8	79,5	105,1	88,9	115,1	121,1	87,0	73,4	72,6
J. » *	85,0	67,0	75,2	98,8	82,4	110,7	117,4	79,4	69,1	71,5

Comercio minorista en la Capital Federal

Monto de las ventas, por zonas

(Índice, base 1950 = 100)

ZONA 1

Período	Nivel general	Indumentaria			
		Total	Tiendas	Sastrerías y artículos para hombre	Calzado y artículos de cuero
1961	743,1	507,2	390,5	646,6	415,9
1962	734,1	492,8	387,4	618,5	410,0
6 pr. m. 1962	705,0	494,1	378,0	536,3	381,3
6 pr. m. 1963 *	719,4	504,6	362,7	674,0	394,8
J. 1962	760,9	559,5	422,1	736,4	369,1
J. »	765,6	547,0	408,8	719,5	390,0
A. »	707,7	426,3	339,6	525,5	387,1
S. »	676,3	405,4	322,4	502,4	355,9
O. »	748,0	522,9	391,4	676,8	440,7
N. »	773,8	619,8	416,1	861,7	469,3
D. »	1.024,8	726,3	502,3	987,9	589,5
E. 1963 *	673,0	500,5	342,7	689,5	373,9
F. » *	563,9	381,1	258,2	520,8	330,5
M. » *	710,8	433,3	351,3	521,5	433,4
A. » *	744,3	461,6	351,2	588,5	408,1
M. » *	833,7	651,4	457,8	892,7	434,1
J. » *	790,8	599,9	414,7	831,1	388,9

Período	Artículos para el hogar					Comestibles		
	Total	Bazar y menaje	Electricidad, radio y discos	Ferretería y afines	Mueblería y tapicería	Total	Almacenes y afines	Carnicerías
1961	868,5	602,1	1.273,2	872,4	717,8	854,1	817,7	1.200,0
1962	886,0	669,2	1.148,9	943,3	798,3	834,5	790,1	1.254,8
6 pr. m. 1962	856,4	589,2	1.105,7	855,1	814,0	782,4	745,9	1.129,1
6 pr. m. 1963 *	857,0	611,6	1.112,6	934,2	784,2	807,4	743,3	1.416,2
J. 1962	842,1	567,6	1.104,5	839,5	794,4	870,1	830,8	1.242,8
J. »	862,2	589,4	1.194,7	835,4	770,2	879,5	835,2	1.299,5
A. »	863,4	561,7	1.184,3	1.054,2	749,8	836,8	780,4	1.371,6
S. »	772,3	587,7	997,0	881,0	685,1	830,7	772,3	1.384,6
O. »	941,8	782,5	1.254,0	994,0	793,3	812,6	751,4	1.393,7
N. »	927,3	789,7	1.089,3	1.277,6	812,2	783,0	718,0	1.399,5
D. »	1.126,8	1.184,3	1.432,8	1.145,9	885,1	1.196,9	1.171,4	1.439,4
E. 1963 *	794,0	566,0	1.197,7	995,6	585,7	737,8	677,8	1.307,7
F. » *	694,5	443,6	854,0	626,6	719,3	631,3	583,7	1.083,7
M. » *	904,1	688,1	1.068,0	1.023,4	871,6	815,9	749,7	1.444,2
A. » *	877,8	734,8	1.086,9	889,6	800,6	886,7	818,5	1.534,1
M. » *	959,5	663,7	1.255,8	1.022,9	885,6	903,3	832,2	1.577,4
J. » *	912,3	573,1	1.212,9	1.047,3	842,1	869,5	797,8	1.550,0

Estadística comercial

Comercio minorista en la Capital Federal

Monto de las ventas, por zonas

(Índice, base 1950 = 100)

ZONA 2

Período	Nivel general	Indumentaria				Artículos para el hogar			
		Total	Tiendas	Sastrerías y artículos para hombre	Calzado y artículos de cuero	Total	Bazar y menaje	Electricidad, radio y discos	Mueblería y tapicería
1961	870,4	1.038,4	1.052,6	1.320,1	744,2	545,5	1.100,7	297,6	656,3
1962	822,3	974,2	937,8	1.370,6	830,6	527,4	1.344,4	254,4	591,2
6 pr. m. 1962	738,9	861,2	838,2	1.192,6	705,6	501,6	1.103,9	227,3	627,5
6 pr. m. 1963 *	845,8	1.002,0	993,1	1.279,7	821,9	542,6	1.412,0	239,2	624,4
J. 1962	801,7	897,0	830,6	1.533,7	704,2	616,6	1.322,5	223,1	842,3
J. »	817,2	966,7	903,3	1.638,8	730,6	527,1	1.247,9	257,7	614,2
A. »	829,4	981,9	986,9	1.223,6	763,9	533,5	1.362,7	214,2	643,9
S. »	828,7	999,4	1.073,9	946,3	685,5	492,4	1.543,0	253,7	452,9
O. »	984,4	1.177,7	1.234,7	1.183,4	895,8	609,3	1.826,8	291,3	608,2
N. »	918,7	1.104,8	1.013,8	1.482,2	1.237,4	557,5	1.521,8	306,6	555,5
D. »	1.057,5	1.293,3	1.011,7	2.812,9	1.422,1	599,9	2.009,2	365,3	454,3
E. 1963 *	766,4	895,7	841,1	1.460,2	704,7	515,5	909,2	258,5	682,0
F. » *	601,8	562,8	512,7	880,3	548,3	677,6	2.141,5	209,8	768,7
M. » *	907,4	1.110,2	1.216,2	871,2	794,5	513,6	1.439,4	216,6	572,5
A. » *	926,3	1.161,6	1.231,7	969,6	979,7	469,5	1.332,4	232,7	481,0
M. » *	964,9	1.206,2	1.158,8	1.702,9	1.034,8	496,5	1.542,3	262,0	453,7
J. » *	908,0	1.075,4	998,0	1.794,2	869,1	582,9	1.107,0	255,7	788,2

ZONA 3

Período	Nivel general	Indumentaria				Artículos para el hogar			
		Total	Tiendas	Sastrerías y artículos para hombre	Calzado y artículos de cuero	Total	Bazar y menaje	Electricidad, radio y discos	Mueblería y tapicería
1961	605,4	534,6	393,9	656,3	561,5	742,9	393,8	910,0	859,6
1962	648,3	561,7	400,7	716,0	580,9	816,4	428,4	905,8	965,0
6 pr. m. 1962	588,7	512,1	376,7	627,7	539,2	737,4	382,6	847,7	867,7
6 pr. m. 1963 *	635,6	579,9	410,5	724,1	554,9	743,6	407,1	834,5	869,9
J. 1962	635,9	574,0	445,5	770,8	531,9	756,0	341,7	880,3	908,9
J. »	694,8	577,7	383,0	740,5	619,6	922,1	378,0	818,6	1.175,4
A. »	648,2	528,4	386,3	674,7	537,4	880,8	349,3	908,9	1.102,8
S. »	619,1	497,3	403,9	604,8	494,3	855,6	347,9	764,7	1.090,8
O. »	678,0	594,2	469,5	697,2	621,9	840,6	551,6	1.084,8	915,4
N. »	735,2	668,7	449,2	914,1	667,4	864,3	458,5	830,7	1.044,6
D. »	872,6	802,3	456,2	1.195,3	795,5	1.009,1	759,8	1.376,0	1.043,7
E. 1963 *	586,8	518,1	340,2	693,9	535,0	720,2	513,1	848,1	783,6
F. » *	445,7	388,0	257,0	505,4	410,0	557,6	367,7	647,4	621,3
M. » *	624,8	560,1	512,8	578,5	586,6	750,4	410,2	933,6	860,0
A. » *	616,6	570,3	474,0	648,3	593,1	706,5	393,7	879,9	806,4
M. » *	840,8	816,2	493,1	969,7	620,2	888,5	406,9	911,3	1.090,2
J. » *	698,7	626,7	385,6	948,7	584,5	838,6	351,0	786,4	1.057,6

Comercio minorista en la Capital Federal

Monto de las ventas, por zonas

(Índice, base 1950 = 100)

ZONA 4

Período	Nivel general	Indumentaria				Artículos para el hogar				
		Total	Tiendas	Sastrerías y artículos para hombre	Calzado y artículos de cuero	Total	Bazar y menaje	Electricidad, radio y discos	Ferretería y afines	Mueblería y tapicería
1961	902,2	788,6	681,9	776,3	1.283,8	820,0	845,3	3.200,0	871,6	1.181,9
1962	1.047,3	883,0	746,8	925,4	1.371,9	1.017,1	942,0	3.255,9	1.107,8	1.867,5
6 pr. m. 1962	962,4	783,9	661,2	808,1	1.249,6	1.011,1	843,2	3.039,9	1.042,8	2.067,8
6 pr. m. 1963 *	1.011,8	904,2	791,5	975,2	1.221,2	929,5	897,0	3.084,8	1.233,7	1.416,2
J. 1962	1.066,2	881,7	705,5	1.062,3	1.205,6	1.009,1	800,0	3.013,6	1.109,2	2.128,1
J. »	1.046,8	815,4	693,0	901,8	1.135,3	969,9	899,6	3.542,4	1.032,6	1.638,1
A. »	1.085,0	828,7	758,5	798,7	1.208,1	1.088,2	1.022,6	3.672,9	1.383,7	1.730,6
S. »	1.007,7	764,2	704,0	694,7	1.197,5	892,0	873,7	3.030,5	1.037,6	1.442,5
O. »	1.140,5	966,6	874,3	900,0	1.531,9	1.093,7	1.083,1	3.681,4	1.292,9	1.745,0
N. »	1.101,6	1.036,6	871,2	1.085,8	1.636,3	983,9	970,8	2.755,9	1.170,2	1.774,4
D. »	1.415,3	1.481,4	1.080,8	1.876,1	2.257,5	1.187,6	1.396,7	4.154,2	1.213,5	1.670,0
E. 1963 *	921,1	916,6	688,7	1.239,2	1.117,5	875,6	861,3	2.364,4	1.302,1	1.385,6
F. » *	758,9	638,6	540,9	718,8	867,5	643,5	545,3	2.040,7	1.021,3	983,1
M. » *	1.031,3	840,1	805,9	754,5	1.199,4	1.051,1	1.111,9	3.761,0	1.241,1	1.488,1
A. » *	1.087,8	898,8	843,0	807,6	1.365,6	1.063,9	1.003,3	3.881,4	1.291,5	1.633,8
M. » *	1.157,2	1.071,5	989,4	1.067,7	1.438,8	990,3	936,6	2.739,0	1.320,6	1.734,4
J. » *	1.114,8	1.059,8	880,9	1.263,6	1.338,1	952,5	923,5	3.722,0	1.225,5	1.271,9

ZONA 4

ZONA 5

Período	Comestibles			Nivel general	Indumentaria			
	Total	Almacenes y afines	Carnicerías		Total	Tiendas	Sastrerías y artículos para hombre	Calzado y artículos de cuero
1961	1.035,2	1.036,9	1.030,3	993,4	650,9	581,0	653,2	913,7
1962	1.190,2	1.242,1	1.044,1	1.097,2	739,0	719,1	681,6	875,3
6 pr. m. 1962	1.077,9	1.136,1	914,0	997,6	686,6	651,1	680,9	827,6
6 pr. m. 1963 *	1.117,2	1.035,1	1.348,2	1.117,0	752,0	720,7	773,2	848,4
J. 1962	1.239,7	1.318,5	1.017,8	997,8	658,4	630,1	678,6	744,2
J. »	1.267,2	1.354,2	1.022,4	1.060,4	603,9	589,6	608,5	653,2
A. »	1.279,8	1.332,2	1.132,2	1.081,6	724,8	773,8	622,4	647,4
S. »	1.259,1	1.290,9	1.169,7	1.053,2	675,3	649,4	635,8	815,3
O. »	1.300,0	1.343,5	1.177,6	1.202,4	790,7	777,5	707,0	929,5
N. »	1.217,1	1.210,5	1.235,5	1.182,8	849,2	826,1	746,3	1.045,8
D. »	1.491,7	1.557,9	1.305,3	1.600,1	1.104,9	1.107,6	775,6	1.443,2
E. 1963 *	950,0	872,9	1.167,1	1.168,2	741,6	746,5	632,8	838,4
F. » *	776,0	686,0	1.029,6	906,7	590,3	568,4	570,6	694,2
M. » *	1.166,9	1.091,6	1.378,9	1.131,9	704,7	674,1	761,7	760,5
A. » *	1.246,2	1.162,9	1.480,9	1.160,9	781,0	743,0	804,0	901,1
M. » *	1.316,2	1.242,3	1.524,3	1.159,8	902,5	858,0	886,9	1.087,2
J. » *	1.247,6	1.154,9	1.508,6	1.174,4	791,9	734,3	983,1	808,4

Estadística comercial

Comercio minorista en la Capital Federal

Monto de las ventas, por zonas

(Índice, base 1950 = 100)

ZONA 5

Período	Artículos para el hogar					Comestibles		
	Total	Bazar y menaje	Electricidad, radio y discos	Ferretería y afines	Mueblería y tapicería	Total	Almacenes y afines	Carnicerías
1961	1.332,8	690,8	3.794,0	567,0	886,7	1.066,8	952,5	1.486,1
1962	1.433,5	839,0	3.825,6	600,6	1.030,1	1.184,3	1.077,0	1.579,2
6 pr. m. 1962	1.369,3	803,5	3.622,2	576,3	998,4	1.028,8	938,1	1.362,5
6 pr. m. 1963 *	1.393,5	856,0	3.593,8	626,8	1.015,9	1.242,8	1.076,6	1.854,6
J. 1962	1.437,0	827,5	3.401,2	563,7	1.300,3	1.013,1	880,8	1.500,0
J. »	1.422,7	699,1	3.898,8	558,7	1.082,8	1.208,6	1.114,0	1.556,9
A. »	1.375,1	663,3	3.854,8	674,9	930,4	1.191,7	1.041,9	1.743,1
S. »	1.268,0	666,5	2.717,9	739,1	1.206,5	1.223,4	1.090,6	1.712,5
O. »	1.714,9	981,2	4.983,3	634,6	1.075,7	1.232,3	1.067,5	1.838,9
N. »	1.386,0	889,0	3.567,3	572,6	1.017,5	1.325,5	1.180,8	1.858,3
D. »	1.819,6	1.348,2	5.151,8	568,2	1.059,5	1.857,6	1.800,0	2.069,4
E. 1963 *	1.571,4	1.020,6	4.216,7	614,0	1.071,2	1.270,6	1.109,1	1.865,3
F. » *	1.001,4	818,3	2.288,7	622,3	646,9	1.096,7	937,4	1.683,3
M. » *	1.332,0	812,4	2.850,0	671,5	1.251,5	1.348,1	1.201,9	1.886,1
A. » *	1.455,3	733,0	3.412,5	633,5	1.372,2	1.288,1	1.124,1	1.891,7
M. » *	1.375,7	912,4	3.669,6	605,0	897,4	1.236,8	1.052,5	1.915,3
J. » *	1.624,9	839,5	5.125,0	614,5	856,0	1.216,6	1.034,7	1.886,1

ZONA 6

Período	Nivel general	Indumentaria				Artículos para el hogar				
		Total	Tiendas	Sastrerías y artículos para hombre	Calzado y artículos de cuero	Total	Bazar y menaje	Electricidad, radio y discos	Ferretería y afines	Mueblería y tapicería
1961	1.149,0	963,3	1.157,8	696,6	750,3	721,2	626,3	1.383,5	853,2	660,8
1962	1.357,0	1.107,7	1.333,2	881,6	805,9	825,9	742,3	1.452,2	954,4	745,0
6 pr. m. 1962	1.244,9	1.019,4	1.239,7	785,1	733,1	790,0	690,7	1.338,7	954,2	792,4
6 pr. m. 1963 *	1.392,5	1.120,6	1.373,4	899,9	760,3	792,3	740,8	1.224,4	875,9	712,1
J. 1962	1.345,5	1.122,9	1.383,0	1.038,6	658,4	767,2	640,6	1.457,0	1.000,0	773,9
J. »	1.327,7	1.038,6	1.287,6	821,4	683,8	717,9	620,0	1.583,5	948,1	523,9
A. »	1.357,6	1.053,4	1.328,8	712,7	727,1	760,5	665,0	1.433,1	973,4	669,4
S. »	1.342,3	1.014,8	1.230,6	619,7	843,6	713,3	616,9	1.429,8	934,2	598,6
O. »	1.465,1	1.194,7	1.456,3	817,2	920,5	886,8	840,1	1.595,9	934,2	880,2
N. »	1.387,0	1.158,4	1.267,9	985,6	897,6	793,0	700,2	1.462,0	931,6	719,8
D. »	1.896,4	1.759,3	1.989,2	1.912,3	1.198,6	1.264,8	1.320,7	1.894,2	1.012,7	805,9
E. 1963 *	1.328,8	1.079,2	1.245,3	1.206,1	663,1	904,7	908,1	1.450,4	907,6	593,7
F. » *	1.148,4	862,8	1.058,9	710,2	570,8	647,6	626,7	840,5	755,7	580,6
M. » *	1.513,3	1.213,5	1.477,8	759,3	984,5	821,8	780,1	1.183,5	879,7	757,2
A. » *	1.408,7	1.071,6	1.324,6	708,0	805,3	834,2	736,2	1.282,6	839,2	950,9
M. » *	1.465,2	1.236,0	1.567,9	876,9	808,8	795,9	690,2	1.268,6	1.007,6	851,4
J. » *	1.490,5	1.260,4	1.566,0	1.138,8	729,3	749,4	703,3	1.320,7	865,8	538,7

Estadística comercial

Comercio minorista en la Capital Federal

Monto de las ventas, por zonas

(Índice, base 1950 = 100)

Período	ZONA 6			Nivel general	ZONA 7			
	Comestibles				Indumentaria			
	Total	Almacenes y afines	Carnicerías		Total	Tiendas	Sastrerías y artículos para hombre	Calzado y artículos de cuero
1961	1.530,2	1.688,9	1.111,8	830,9	734,5	599,1	1.174,9	933,3
1962	1.844,8	2.061,5	1.275,6	963,9	812,4	684,5	1.236,7	978,3
6 pr. m. 1962	1.671,8	1.868,7	1.154,9	909,1	797,4	667,9	1.247,6	865,9
6 pr. m. 1963 *	1.938,0	2.111,5	1.466,6	974,8	847,9	720,6	1.217,0	1.130,4
J. 1962	1.839,2	2.056,6	1.268,5	934,9	862,0	703,9	1.494,5	779,1
J. »	1.890,0	2.132,9	1.253,5	912,0	724,8	634,7	1.057,7	751,2
A. »	1.924,4	2.143,7	1.348,0	923,1	647,7	558,6	930,9	796,1
S. »	2.046,6	2.288,6	1.411,0	900,5	608,4	513,9	898,0	794,6
O. »	1.997,6	2.226,2	1.396,9	976,7	770,5	668,1	1.079,9	983,7
N. »	1.894,0	2.073,5	1.419,7	1.020,9	919,1	786,0	1.330,9	1.170,5
D. »	2.354,1	2.660,9	1.550,4	1.378,9	1.294,4	1.045,6	1.957,4	2.048,1
E. 1963 *	1.757,0	1.914,2	1.340,9	1.001,6	945,0	816,2	1.348,1	1.176,0
F. » *	1.647,0	1.751,1	1.367,7	868,9	726,1	608,0	1.082,2	974,4
M. » *	2.129,3	2.341,2	1.570,1	951,2	737,9	627,7	1.056,3	1.006,2
A. » *	1.988,0	2.170,8	1.504,7	980,3	721,8	614,7	961,5	1.168,2
M. » *	2.014,6	2.208,6	1.502,4	1.013,4	960,4	827,0	1.293,3	1.285,3
J. » *	2.091,8	2.282,8	1.586,6	1.033,6	995,9	830,1	1.560,6	1.172,1

ZONA 7

Período	Artículos para el hogar					Comestibles		
	Total	Bazar y menaje	Electricidad, radio y discos	Ferretería y afines	Mueblería y tapicería	Total	Almacenes y afines	Carnicerías
	1961	887,3	642,3	1.103,6	1.048,6	1.063,8	873,4	744,5
1962	1.080,2	834,5	1.496,4	1.321,0	1.069,5	1.015,2	912,4	1.203,5
6 pr. m. 1962	1.121,7	838,2	1.527,4	1.373,3	1.173,8	876,2	807,4	1.001,1
6 pr. m. 1963 *	985,9	724,6	1.432,1	1.299,5	873,8	1.066,2	938,9	1.303,5
J. 1962	958,6	615,0	1.460,7	1.275,7	998,1	977,6	912,6	1.095,2
J. »	889,0	618,6	1.339,3	1.184,0	826,7	1.068,5	1.002,8	1.186,9
A. »	1.022,7	832,3	1.450,0	1.223,2	961,9	1.078,8	980,2	1.259,0
S. »	989,3	739,5	1.482,1	1.250,8	940,0	1.075,2	924,0	1.353,7
O. »	1.122,5	895,5	1.492,9	1.364,1	1.082,9	1.053,6	918,9	1.301,3
N. »	1.023,4	751,4	1.300,0	1.309,9	1.025,7	1.097,6	713,8	1.811,8
D. »	1.184,6	1.150,9	1.714,3	1.276,8	955,2	1.552,1	1.563,9	1.523,1
E. 1963 *	1.112,4	935,5	1.600,0	1.478,5	721,9	983,3	800,7	1.321,0
F. » *	926,2	845,0	1.396,4	1.085,1	697,1	946,6	809,3	1.221,4
M. » *	998,3	855,5	1.182,1	1.242,0	828,6	1.088,7	931,5	1.378,6
A. » *	1.003,9	617,7	1.567,9	1.388,4	1.000,0	1.165,6	1.073,4	1.333,2
M. » *	960,3	571,8	1.425,0	1.322,7	1.025,7	1.083,7	975,1	1.282,5
J. » *	914,2	522,3	1.421,4	1.280,1	969,5	1.129,1	1.043,6	1.284,3

Estadística comercial

Comercio minorista en la Capital Federal

Monto de las ventas, por zonas

(Índice, base 1950 = 100)

ZONA 8

Período	Nivel general	Indumentaria				Artículos para el hogar				
		Total	Tiendas	Sastrerías y artículos para hombre	Calzado y artículos de cuero	Total	Bazar y menaje	Electricidad, radio y discos	Ferretería y afines	Mueblería y tapicería
1961	992,3	868,2	714,5	978,5	1.117,9	1.143,0	793,2	2.877,6	1.159,2	803,5
1962	1.051,4	970,4	799,6	1.149,4	1.191,7	1.278,2	885,5	2.461,2	1.534,6	1.067,0
6 pr. m. 1962	968,2	933,7	731,4	1.095,0	1.168,1	1.174,9	849,9	2.213,1	1.454,5	954,6
6 pr. m. 1963 *	1.111,3	1.022,7	857,5	1.297,4	1.134,3	1.257,3	786,0	1.991,0	1.647,1	1.182,9
J. 1962	1.026,3	1.050,2	918,5	1.389,4	1.020,6	1.124,3	681,9	2.397,4	1.510,8	868,7
J. »	1.015,4	832,9	704,2	1.047,9	919,7	1.292,4	742,2	2.715,5	1.502,3	1.133,0
A. »	972,7	753,5	608,8	871,0	975,1	1.217,1	802,4	2.120,7	1.573,1	1.079,6
S. »	983,0	840,5	610,4	878,2	1.341,4	1.100,2	794,0	1.812,9	1.500,0	931,3
O. »	1.155,5	1.007,2	850,1	1.086,4	1.295,6	1.534,4	1.141,0	3.298,3	1.641,5	1.183,2
N. »	1.177,0	1.068,5	910,8	1.246,8	1.260,0	1.410,2	732,9	2.942,2	1.736,2	1.262,5
D. »	1.464,6	1.540,4	1.322,6	2.093,0	1.499,8	1.725,3	1.315,7	3.301,7	1.735,4	1.487,9
E. 1963 *	1.148,2	1.154,3	1.019,3	1.609,4	1.016,8	1.313,6	1.110,8	2.470,7	1.700,8	922,1
F. » *	977,5	831,2	796,4	993,0	751,9	1.250,9	762,2	1.162,1	1.543,8	1.394,7
M. » *	1.139,7	1.004,1	797,2	964,6	1.527,3	1.303,3	845,4	1.723,3	1.723,1	1.338,9
A. » *	1.107,1	906,8	725,1	1.076,3	1.163,2	1.270,7	728,5	2.126,7	1.620,8	1.245,4
M. » *	1.178,1	1.142,4	954,9	1.482,9	1.242,0	1.265,0	649,8	2.236,2	1.670,0	1.233,0
J. » *	1.127,2	1.097,6	852,2	1.656,9	1.114,7	1.138,0	619,3	2.226,7	1.623,8	963,4

ZONA 8

ZONA 9

Período	Comestibles			Nivel general	Indumentaria			
	Total	Almacenes y afines	Carnicerías		Total	Tiendas	Sastrerías y artículos para hombre	Calzado y artículos de cuero
1961	1.003,5	779,6	1.153,3	1.029,7	669,6	414,0	1.219,7	898,9
1962	986,9	803,5	1.111,2	1.147,7	666,8	434,1	1.170,9	885,8
6 pr. m. 1962	879,3	714,0	989,7	1.091,1	662,9	426,4	1.265,4	834,1
6 pr. m. 1963 *	1.101,9	821,5	1.288,8	1.163,9	630,1	436,9	1.130,4	765,8
J. 1962	985,1	815,9	1.098,2	1.092,1	688,4	461,2	1.312,2	832,7
J. »	1.007,4	841,6	1.143,8	1.132,4	620,4	400,6	931,6	889,1
A. »	1.004,6	800,0	1.141,4	1.077,4	567,0	376,5	895,6	773,7
S. »	1.027,0	812,4	1.170,4	1.118,6	510,8	337,3	830,9	689,8
O. »	1.057,8	876,1	1.179,3	1.152,7	664,2	443,1	926,9	956,3
N. »	1.130,1	905,3	1.280,5	1.194,3	741,1	464,2	1.233,1	1.035,6
D. »	1.261,0	955,8	1.465,1	1.564,8	964,1	628,4	1.650,3	1.281,2
E. 1963 *	1.051,1	785,8	1.228,4	1.308,6	723,9	494,1	1.360,3	867,3
F. » *	937,2	677,0	1.111,2	1.131,0	548,6	369,5	940,6	706,3
M. » *	1.152,5	835,4	1.364,5	1.224,5	590,0	391,6	950,3	797,4
A. » *	1.169,5	895,6	1.352,7	1.070,0	572,5	415,0	878,8	728,1
M. » *	1.157,1	877,0	1.344,4	1.165,9	697,2	507,1	1.303,1	780,8
J. » *	1.144,0	863,7	1.331,4	1.083,6	648,1	444,3	1.249,4	714,9

Comercio minorista en la Capital Federal

Monto de las ventas, por zonas

(Índice, base 1950 = 100)

ZONA 9

Período	Artículos para el hogar					Comestibles		
	Total	Bazar y menaje	Electricidad, radio y discos	Ferretería y afines	Mueblería y tapicería	Total	Almacenes y afines	Carnicerías
1961	1.016,0	612,4	1.347,6	936,4	1.550,3			
1962	980,4	676,5	1.227,8	873,5	1.477,4	1.313,6	1.549,6	878,5
6 pr. m. 1962	1.003,3	687,7	1.264,9	900,2	1.496,8	1.610,2	1.712,7	878,5
6 pr. m. 1963 *	935,6	660,6	1.024,8	861,9	1.576,1	1.468,7	1.562,4	800,3
J. 1962	863,5	538,9	1.113,9	867,6	1.189,0	1.701,3	1.800,7	992,0
J. »	949,1	533,8	1.398,9	863,2	1.315,5	1.529,5	1.618,3	895,4
A. »	869,2	547,0	1.131,5	823,2	1.265,8	1.627,6	1.734,9	861,5
S. »	802,1	541,4	824,5	795,4	1.398,1	1.585,4	1.676,3	936,9
O. »	938,6	796,8	965,6	868,2	1.367,1	1.761,6	1.875,6	947,7
N. »	888,4	597,0	1.017,2	840,1	1.451,0	1.647,1	1.745,5	944,6
D. »	1.296,6	975,9	1.808,4	892,1	1.949,0	1.712,9	1.816,4	973,8
E. 1963 *	1.031,1	721,4	1.123,8	930,5	1.803,2	2.175,6	2.328,7	1.083,1
F. » *	841,6	696,8	990,5	691,7	1.217,4	1.912,3	2.046,5	953,8
M. » *	894,2	745,7	962,6	858,6	1.197,4	1.739,5	1.864,2	849,2
A. » *	1.021,6	639,7	920,1	892,4	2.363,9	1.895,8	2.009,5	1.084,6
M. » *	898,4	573,2	934,1	931,1	1.547,7	1.478,8	1.548,3	983,1
J. » *	924,6	586,5	1.217,9	867,2	1.327,1	1.674,9	1.762,1	1.052,3
						1.506,6	1.573,5	1.029,2

ZONA 10

Período	Nivel general	Indumentaria				Artículos para el hogar				
		Total	Tiendas	Sastrerías y artículos para hombre	Calzado y artículos de cuero	Total	Bazar y menaje	Electricidad, radio y discos	Ferretería y afines	Mueblería y tapicería
1961	864,4	724,8	761,9	768,2	627,2	802,7	618,7	914,0	475,4	1.153,8
1962	936,0	772,9	851,6	767,7	647,0	788,8	750,9	746,9	566,7	1.116,7
6 pr. m. 1962	898,7	776,1	866,7	778,6	623,1	747,8	725,2	683,1	523,2	1.097,4
6 pr. m. 1963 *	976,5	762,7	898,9	693,7	594,0	734,5	787,4	647,8	492,8	1.031,4
J. 1962	892,9	778,6	849,0	948,7	518,5	629,1	603,6	622,4	584,1	717,9
J. »	882,3	683,4	749,0	757,9	511,6	671,1	614,3	667,8	549,3	866,7
A. »	859,3	605,7	663,7	583,6	527,6	633,1	638,4	550,3	533,3	865,4
S. »	861,5	604,5	674,1	579,0	510,3	686,1	650,0	564,3	558,0	1.074,4
O. »	972,5	746,2	822,5	706,2	653,0	1.009,2	950,9	993,0	715,9	1.382,0
N. »	948,8	845,4	928,0	832,8	718,5	784,3	722,3	858,0	637,7	867,9
D. »	1.313,5	1.133,5	1.179,5	1.080,5	1.101,3	1.193,8	1.083,0	1.230,1	659,4	1.759,0
E. 1963 *	992,5	771,7	841,7	698,5	716,8	912,4	873,2	990,2	582,6	1.117,9
F. » *	856,1	664,3	738,1	611,3	586,2	622,4	729,5	546,9	387,0	815,4
M. » *	1.013,4	763,1	934,2	693,8	536,6	743,8	871,4	592,3	542,0	1.016,7
A. » *	985,5	687,9	860,9	479,5	575,4	736,6	792,9	546,2	505,8	1.209,0
M. » *	1.008,1	859,9	1.075,6	750,3	593,1	702,0	738,4	619,6	495,7	983,3
J. » *	1.003,5	829,0	943,0	928,7	555,6	689,8	718,7	591,6	443,5	1.046,2

Estadística comercial

Comercio minorista en la Capital Federal

Monto de las ventas, por zonas

(Indice, base 1950 = 100)

Período	ZONA 10				ZONA 11			
	Comestibles			Nivel general	Indumentaria			
	Total	Almacenes y afines	Carnicerías		Total	Tiendas	Sastrerías y artículos para hombre	Calzado y artículos de cuero
1961	1.005,9	715,1	1.320,3	1.442,0	780,1	785,5	823,0	735,7
1962	1.143,4	963,0	1.331,3	1.128,7	851,2	868,2	925,4	759,1
6 pr. m. 1962	1.077,1	887,5	1.276,6	1.047,5	831,8	836,3	937,9	735,3
6 pr. m. 1963 *	1.275,7	1.011,0	1.557,8	1.188,0	849,6	871,0	970,0	714,8
J. 1962	1.127,9	980,8	1.278,1	1.162,5	863,1	854,8	1.073,8	719,3
J. »	1.152,9	982,2	1.329,7	1.111,5	773,7	820,2	854,5	619,2
A. »	1.180,1	979,4	1.390,6	1.096,5	721,4	804,5	626,9	626,3
S. »	1.156,6	931,5	1.395,3	1.059,6	677,2	718,2	589,0	663,0
O. »	1.125,7	912,3	1.351,6	1.166,3	862,4	898,3	825,4	817,5
N. »	1.119,9	898,6	1.354,7	1.171,3	904,0	871,9	1.098,3	819,7
D. »	1.518,4	1.526,9	1.485,9	1.641,5	1.280,0	1.284,4	1.434,5	1.152,5
E. 1963 *	1.206,6	900,0	1.537,5	1.144,9	884,8	902,6	1.108,3	679,4
F. » *	1.133,8	871,2	1.415,6	1.001,2	732,9	782,9	792,9	587,3
M. » *	1.355,9	1.076,7	1.653,1	1.238,6	822,8	826,1	873,1	777,0
A. » *	1.352,9	1.104,1	1.615,6	1.155,2	754,0	777,5	751,8	707,7
M. » *	1.292,6	1.000,0	1.606,3	1.283,7	969,9	1.007,1	1.107,3	790,8
J. » *	1.312,5	1.113,7	1.518,8	1.304,7	933,0	930,0	1.186,6	746,4

ZONA 11

Período	Artículos para el hogar					Comestibles		
	Total	Bazar y menaje	Electricidad, radio y discos	Ferretería y afines	Mueblería y tapicería	Total	Almacenes y afines	Carnicerías
1961	1.381,1	614,6	2.537,2	1.059,1	933,8	1.286,2	1.278,4	1.305,0
1962	1.073,7	663,7	1.010,2	1.057,3	807,3	1.372,4	1.422,2	1.320,7
6 pr. m. 1962	1.055,2	690,2	1.382,0	1.012,1	950,3	1.208,8	1.245,0	1.156,7
6 pr. m. 1963 *	1.006,4	589,6	1.429,6	993,8	822,0	1.549,2	1.609,8	1.503,0
J. 1962	1.102,9	525,2	1.551,1	1.171,2	764,7	1.425,6	1.531,6	1.306,4
J. »	994,9	546,0	1.249,1	1.131,8	701,5	1.435,9	1.533,4	1.327,1
A. »	996,5	554,4	1.346,7	1.130,4	560,0	1.440,1	1.482,5	1.398,6
S. »	905,7	535,4	1.143,1	1.068,9	519,6	1.438,5	1.458,5	1.424,3
O. »	1.137,9	802,7	1.786,6	1.009,8	700,7	1.415,4	1.386,0	1.461,3
N. »	1.137,0	620,4	1.699,0	1.135,2	721,1	1.395,5	1.349,1	1.462,1
D. »	1.407,7	937,6	2.446,0	1.139,5	783,3	2.049,4	2.389,5	1.648,6
E. 1963 *	1.193,8	729,2	1.762,3	1.198,9	711,3	1.317,3	1.220,5	1.445,0
F. » *	904,9	574,8	1.273,7	912,5	606,2	1.260,9	1.227,5	1.310,7
M. » *	1.043,4	632,7	1.370,8	1.016,4	942,9	1.666,7	1.786,5	1.532,1
A. » *	861,1	549,6	1.105,1	839,5	793,5	1.627,2	1.722,8	1.522,1
M. » *	946,9	546,5	1.372,5	958,6	612,7	1.712,5	1.826,3	1.686,4
J. » *	1.088,4	504,9	1.693,2	1.037,0	765,1	1.710,6	1.875,4	1.521,4

Comercio minorista en la Capital Federal

Monto de las ventas, por zonas

(Índice, base 1950 = 100)

ZONA 12

Período	Nivel general	Indumentaria				Artículos para el hogar				
		Total	Tiendas	Sastrerías y artículos para hombre	Calzado y artículos de cuero	Total	Bazar y menaje	Electricidad, radio y discos	Ferretería y afines	Mueblería y tapicería
1961	720,5	640,8	631,1	578,3	835,7	971,0	923,8	1.678,3	752,7	539,2
1962	776,4	702,3	664,9	621,9	1.063,3	974,6	1.100,8	1.368,1	849,4	473,4
6 pr. m. 1962	736,6	698,9	670,4	626,4	988,9	968,0	1.001,5	1.361,5	856,5	521,9
6 pr. m. 1963 *	811,7	757,8	676,9	667,6	1.080,1	991,9	1.219,9	1.223,3	863,4	488,1
J. 1962	733,2	715,7	709,6	624,6	963,8	869,6	852,8	1.455,3	758,2	398,6
J. »	732,4	666,6	618,2	601,9	1.038,2	894,5	978,2	1.345,5	801,3	371,6
A. »	721,2	573,6	528,4	526,5	887,9	951,6	1.057,8	1.349,8	849,0	455,9
S. »	668,0	527,1	479,9	507,0	784,9	812,8	947,9	1.145,5	746,0	297,7
O. »	780,1	626,0	690,0	354,9	1.000,5	1.064,9	1.378,2	1.419,6	853,1	372,5
N. »	803,0	775,1	682,5	752,4	1.240,2	1.007,9	1.215,0	1.239,1	946,0	469,4
D. »	1.218,4	1.066,3	957,2	962,1	1.802,0	1.265,2	1.690,2	1.627,2	859,0	580,2
E. 1963 *	805,5	803,1	768,3	767,3	1.084,9	1.059,0	1.352,1	1.308,9	920,1	434,2
F. » *	725,3	637,7	564,6	617,8	1.010,1	835,4	1.103,6	1.058,7	603,3	382,4
M. » *	811,3	660,8	625,9	576,8	1.019,1	1.058,9	1.349,5	1.128,5	885,8	666,2
A. » *	827,6	672,6	621,2	562,5	1.167,3	1.031,1	1.174,1	1.220,4	1.051,0	555,4
M. » *	858,3	804,7	771,6	712,6	1.174,4	1.020,2	1.210,1	1.282,6	912,6	528,4
J. » *	842,3	768,0	709,9	768,3	1.024,6	946,9	1.129,8	1.340,4	807,5	362,2

ZONA 12

ZONA 13

Período	Comestibles			Nivel general	Indumentaria			
	Total	Almacenes y afines	Carnicerías		Total	Tiendas	Sastrerías y artículos para hombre	Calzado y artículos de cuero
1961	641,8	592,9	1.069,1	1.024,1	742,0	558,4	830,9	1.185,1
1962	722,6	685,4	1.047,6	1.147,6	859,8	629,1	934,8	1.459,6
6 pr. m. 1962	636,4	595,3	995,8	1.060,7	790,5	583,6	901,3	1.267,3
6 pr. m. 1963 *	752,5	706,6	1.154,2	1.169,8	865,9	649,8	976,7	1.378,3
J. 1962	670,5	626,5	1.055,3	1.071,3	850,5	674,9	1.009,5	1.187,5
J. »	692,4	650,8	1.056,1	1.103,2	747,9	614,9	797,7	1.085,9
A. »	705,8	662,4	1.085,4	1.090,4	745,0	582,0	712,0	1.269,1
S. »	695,2	648,6	1.102,4	1.125,8	802,7	574,1	694,8	1.609,8
O. »	739,5	699,6	1.088,2	1.292,6	978,7	766,7	803,2	1.815,7
N. »	710,1	670,7	1.054,5	1.238,0	1.006,0	694,3	1.099,8	1.824,7
D. »	1.309,1	1.320,5	1.209,8	1.522,6	1.293,9	814,2	1.651,4	2.304,5
E. 1963 *	665,8	624,7	1.025,2	1.216,1	912,8	600,8	1.235,0	1.465,2
F. » *	577,6	531,6	979,7	971,3	634,1	405,6	816,6	1.101,1
M. » *	788,6	743,8	1.180,5	1.211,0	824,1	628,5	898,4	1.319,9
A. » *	833,0	790,6	1.204,1	1.187,8	863,5	712,2	800,9	1.387,5
M. » *	809,0	754,8	1.283,3	1.230,9	1.007,3	812,5	998,6	1.609,6
J. » *	840,9	793,9	1.252,4	1.201,4	953,8	738,9	1.130,7	1.386,7

Estadística comercial

Comercio minorista en la Capital Federal

Monto de las ventas, por zonas

(Índice, base 1950 = 100)

ZONA 13

Período	Artículos para el hogar					Comestibles		
	Total	Bazar y menaje	Electricidad, radio y discos	Ferretería y afines	Mueblería y tapicería	Total	Almacenes y afines	Carnicerías
1961	1.262,1	542,9	951,6	2.055,3	1.094,8	1.107,8	1.159,7	1.002,7
1962	1.510,3	617,9	886,9	2.568,7	1.436,6	1.166,1	1.254,8	984,4
6 pr. m. 1962	1.428,4	567,2	816,8	2.446,2	1.369,8	1.074,6	1.172,8	876,1
6 pr. m. 1963 *	1.448,9	613,1	801,2	2.677,2	1.193,3	1.247,0	1.297,4	1.145,2
J. 1962	1.423,7	532,4	949,8	2.622,2	1.072,5	1.044,0	1.104,0	922,6
J. »	1.492,3	546,6	959,8	2.529,2	1.388,5	1.158,7	1.267,5	938,8
A. »	1.445,3	526,4	869,9	2.558,6	1.286,7	1.157,3	1.209,7	1.051,2
S. »	1.429,1	569,3	714,3	2.469,9	1.437,7	1.204,4	1.255,1	1.101,9
O. »	1.879,0	726,7	1.001,8	2.927,8	2.176,4	1.206,2	1.258,8	1.100,0
N. »	1.593,0	635,5	886,9	3.053,6	1.211,2	1.217,8	1.268,9	1.114,3
D. »	1.714,1	1.005,4	1.309,8	2.607,7	1.520,6	1.591,3	1.760,0	1.250,4
E. 1963 *	1.551,3	788,5	943,6	2.783,7	1.216,0	1.261,7	1.340,5	1.102,4
F. » *	1.317,5	566,9	565,5	2.514,8	1.139,8	1.036,8	1.075,1	959,3
M. » *	1.557,7	617,2	773,3	2.813,6	1.447,8	1.314,3	1.378,5	1.184,4
A. » *	1.420,6	581,1	695,6	2.757,4	1.121,5	1.306,7	1.354,4	1.210,2
M. » *	1.512,5	571,6	824,5	2.750,2	1.336,4	1.245,3	1.258,4	1.218,9
J. » *	1.334,0	553,4	1.004,8	2.443,6	888,5	1.317,4	1.377,5	1.196,0

COMERCIO MINORISTA EN LOS PARTIDOS DEL GRAN BUENOS AIRES (1)

Monto de las ventas

(Índice, base 1946 = 100)

Período	Nivel general	Comestibles			Indumentaria			
		Total	Almacenes y afines	Venta de carne	Total	Tiendas	Sastrerías y artículos p/hombre	Calzado y artículos de cuero
1961	3.170,9	3.061,4	1.648,9	5.037,8	2.976,0	2.651,4	3.820,7	2.807,1
1962	3.389,7	3.144,0	1.927,5	4.847,1	3.272,3	2.950,0	4.181,7	3.013,9
6 pr. m. 1962	3.322,2	3.029,1	1.713,3	4.870,2	3.278,0	3.014,4	4.243,6	2.786,0
6 pr. m. 1963 *	3.600,2	3.487,6	2.021,5	5.538,4	3.350,8	3.139,1	4.117,5	2.966,5
J. 1962	3.367,7	3.109,5	1.953,6	4.726,9	3.537,0	3.152,3	5.058,9	2.677,1
J. »	3.195,7	3.046,4	1.949,4	4.579,9	2.972,3	2.753,2	3.716,0	2.637,7
A. »	2.938,9	2.725,0	1.950,9	3.808,2	2.631,5	2.579,6	2.865,3	2.478,8
S. »	2.958,6	2.830,1	1.858,1	4.190,4	2.451,1	2.278,8	2.753,9	2.546,7
O. »	3.566,9	3.408,0	1.982,9	5.402,3	3.104,0	2.822,4	3.634,0	3.215,4
N. »	3.574,6	3.407,7	1.857,8	5.559,6	3.368,0	2.758,6	4.659,5	3.424,9
D. »	4.557,3	4.230,5	3.252,9	5.598,5	5.072,0	4.124,4	7.090,0	5.148,3
E. 1963 *	3.702,5	3.488,4	1.830,0	5.804,9	3.442,2	3.056,7	4.548,8	3.110,3
F. » *	2.986,2	2.875,5	1.591,8	4.671,7	2.993,6	2.908,7	3.352,0	2.774,5
M. » *	3.830,5	3.687,0	2.097,3	5.911,4	3.109,5	3.049,2	3.340,1	2.984,4
A. » *	3.597,6	3.658,2	2.286,8	5.577,2	2.955,0	2.854,2	3.242,2	2.870,9
M. » *	3.819,5	3.700,6	2.070,0	5.982,3	3.811,7	3.562,2	4.851,7	3.185,3
J. » *	3.665,0	3.515,9	2.253,1	5.282,8	3.792,7	3.403,3	5.369,9	2.873,4

(1) Incluye los siguientes partidos: Almirante Brown, Avellaneda, Berazategu, Esteban Echeverría, Florencio Varela, General San Martín, General Sarmiento, La Matanza, Lanús, Lomas de Zamora, Merlo, Moreno, Morón, Quilmes, San Fernando, San Isidro, Tigre, Tres de Febrero y Vicente López

Estadística comercial

Comercio minorista en los partidos del Gran Buenos Aires (1)

Monto de las ventas

(Índice, base 1946 = 100)

Período	Artículos para el hogar					Farmacia y perfumería			Librería, papelería y juguetería	Joyería y relojería
	Total	Bazar y menaje	Electricidad, radio y discos	Ferretería y afines	Mueblería y tapicería	Total	Farmacia	Perfumería		
1961	3.724,9	2.856,9	5.061,2	3.622,7	3.860,7	3.088,0	3.248,0	1.894,7	4.447,9	1.452,3
1962	3.949,2	3.420,9	4.337,5	3.935,5	4.092,2	4.121,6	4.366,8	2.293,0	5.666,7	1.673,5
6 pr. m. 1962	3.988,0	3.378,4	4.421,0	3.956,1	4.218,1	3.749,5	3.973,8	2.052,1	6.082,3	1.616,5
6 pr. m. 1963 *	3.606,8	3.451,3	4.430,4	3.464,6	3.700,4	4.638,3	4.927,0	2.514,3	7.424,6	1.610,9
J. 1962	3.743,3	3.112,1	3.746,9	3.813,6	3.861,2	4.189,6	4.464,7	2.138,6	4.770,8	1.307,3
J. »	3.551,1	2.734,7	3.638,8	3.642,4	3.656,8	4.234,2	4.532,7	2.008,8	4.812,5	1.329,4
A. »	3.366,5	2.811,3	3.488,8	3.414,0	3.490,8	4.430,7	4.742,6	2.105,3	5.247,9	1.358,7
S. »	3.488,2	2.736,0	3.400,0	3.771,7	2.977,2	4.217,4	4.505,6	2.068,4	4.550,0	1.313,8
O. »	4.254,4	3.821,0	3.955,4	4.435,5	4.033,0	4.537,1	4.814,8	2.466,7	4.972,9	1.819,3
N. »	4.050,8	2.127,2	5.175,0	3.975,4	4.236,2	4.474,1	4.750,8	2.410,5	4.970,8	1.767,0
D. »	4.745,1	5.551,0	5.867,9	4.250,0	5.404,8	5.004,4	5.120,2	4.140,4	7.043,7	2.794,5
E. 1963 *	4.255,6	4.499,2	6.122,3	3.983,1	4.309,7	4.604,2	4.854,6	2.912,3	5.804,2	2.025,7
F. » *	3.143,8	3.190,4	3.696,4	3.069,5	3.076,9	3.746,9	3.875,8	2.786,0	3.543,7	1.450,5
M. » *	3.588,6	3.458,6	4.022,3	3.523,2	3.657,5	4.872,2	5.204,9	2.391,2	15.229,1	1.659,6
A. » *	3.508,7	3.236,0	3.741,5	3.507,3	3.544,9	4.726,1	5.050,1	2.310,5	6.943,7	1.589,0
M. » *	3.745,0	3.175,3	4.761,2	3.543,4	4.230,8	4.901,7	5.251,3	2.294,7	6.337,5	1.447,7
J. » *	3.398,9	3.148,5	4.238,8	3.161,0	3.922,6	4.978,4	5.325,4	2.391,2	6.689,6	1.492,7

COMERCIO MINORISTA EN LA PLATA (2)

Monto de las ventas

(Índice, base 1946 = 100)

Período	Nivel general	Comestibles			Indumentaria			
		Total	Almacenes y afines	Carnicerías	Total	Tiendas	Sastrerías y artículos p/hombre	Calzado y artículos de cuero
1961	2.316,5	1.525,8	1.773,2	1.312,2	2.666,8	2.440,0	3.036,3	3.062,5
1962	2.541,8	1.387,9	1.475,9	1.334,0	3.157,4	2.838,0	3.778,9	3.274,3
6 pr. m. 1962	2.444,6	1.265,8	1.328,8	1.217,3	3.030,5	2.764,4	3.582,3	3.126,5
6 pr. m. 1963 *	2.654,4	1.629,3	1.713,7	1.563,4	3.269,4	2.923,4	3.987,4	3.186,7
J. 1962	2.553,7	1.344,3	1.476,6	1.233,3	3.380,0	2.993,0	4.301,5	2.789,0
J. »	2.442,9	1.378,5	1.477,3	1.298,1	3.114,6	2.800,3	3.773,8	3.022,1
A. »	2.346,3	1.421,8	1.508,5	1.352,6	2.599,8	2.397,1	2.964,7	2.802,9
S. »	2.082,3	1.448,7	1.519,9	1.393,6	2.157,1	1.970,7	2.441,2	2.567,6
O. »	2.584,3	1.460,4	1.568,1	1.372,4	3.090,5	2.888,8	2.457,9	3.273,5
N. »	2.732,7	1.450,6	1.641,1	1.459,6	3.715,1	3.149,5	4.874,8	3.665,4
D. »	3.615,9	1.811,1	2.020,6	1.633,3	5.028,3	4.362,7	6.339,9	5.202,0
E. 1963 *	2.589,5	1.532,2	1.564,5	1.512,8	3.175,6	2.752,1	3.980,1	3.416,9
F. » *	2.182,8	1.483,6	1.602,8	1.385,3	2.500,5	2.222,7	3.031,9	2.641,9
M. » *	2.490,4	1.652,7	1.822,7	1.509,6	2.563,3	2.311,7	2.972,0	3.007,4
A. » *	2.642,6	1.691,9	1.813,5	1.592,3	3.146,1	2.900,8	3.582,3	3.414,7
M. » *	3.085,0	1.647,3	1.662,4	1.644,2	4.357,7	3.995,6	5.244,1	3.700,0
J. » *	2.936,3	1.768,1	1.816,3	1.735,9	3.873,0	3.357,6	5.113,7	2.939,0

(1) Incluye los siguientes partidos: Almirante Brown, Avellaneda, Berazategui, Esteban Echeverría, Florencio Varela, General San Martín, General Sarmiento, La Matanza, Lanús, Lomas de Zamora, Merlo, Moreno, Morán, Quilmes, San Fernando, San Isidro, Tigre, Tres de Febrero y Vicente López. (2) Incluye Berisso y Ensenada.

Estadística comercial

Comercio minorista en La Plata (1)

Monto de las ventas

(Índice, base 1946 = 100)

Período	Artículos para el hogar					Farmacia y perfumería			Papelería, librería y juguetería	Joyería y relojería
	Total	Bazar y menaje	Electricidad, radio y discos	Ferretería y afines	Mueblería y tapicería	Total	Farmacia	Perfumería		
1961	3.031,4	2.575,1	5.719,3	2.387,9	2.487,3	3.103,7	3.342,2	2.768,0	2.325,3	1.346,8
1962	3.273,5	2.916,6	5.738,6	2.634,4	2.840,5	3.742,5	4.207,2	3.046,0	2.970,5	1.500,7
6 pr. m. 1962	3.306,4	2.797,5	5.594,6	2.673,1	3.180,8	3.388,1	3.717,9	2.908,3	3.328,1	1.429,0
6 pr. m. 1963 *	2.923,3	2.984,4	5.067,3	2.347,7	2.629,3	4.447,1	5.228,7	3.238,7	3.673,0	1.472,7
J. 1962	3.128,0	2.369,8	6.234,5	2.401,1	2.683,2	3.540,3	3.933,7	2.958,0	2.648,4	1.351,1
J. »	3.009,3	2.348,5	5.965,5	2.328,5	2.498,3	3.632,1	4.156,6	2.834,0	2.205,3	1.216,3
A. »	3.275,9	2.718,3	6.455,6	2.694,7	2.180,3	3.733,6	4.354,2	2.778,0	2.737,9	1.250,4
S. »	2.691,4	2.195,9	4.179,5	2.442,2	2.341,6	3.804,5	4.516,9	2.698,0	2.202,1	1.220,6
O. »	3.347,9	3.126,0	6.024,6	2.728,7	2.520,8	4.311,9	5.007,2	3.244,0	2.375,8	1.636,9
N. »	3.079,5	2.632,5	5.071,3	2.709,9	2.497,1	4.145,5	4.780,7	3.174,0	2.636,8	1.386,5
D. »	4.039,0	5.189,9	7.696,5	2.670,0	2.959,5	4.957,5	5.365,1	4.380,0	3.525,3	2.726,2
E. 1963 *	3.524,0	4.674,0	5.584,8	2.674,6	2.567,6	2.573,1	1.969,9	3.626,0	3.071,6	1.880,1
F. » *	2.129,5	2.452,1	3.986,5	2.116,8	2.339,3	4.925,4	6.060,2	3.140,0	2.831,6	1.053,9
M. » *	2.964,3	2.739,1	5.304,7	2.180,6	2.905,8	4.706,0	5.584,3	3.342,0	6.083,1	1.585,8
A. » *	2.871,6	2.802,4	4.666,7	2.411,3	2.353,8	4.710,4	5.656,6	3.234,0	3.934,7	1.411,3
M. » *	3.120,8	2.706,5	5.215,8	2.499,3	3.090,2	4.776,9	5.862,7	3.070,0	2.996,8	1.456,7
J. » *	2.929,6	2.532,0	5.645,0	2.203,3	2.519,1	4.991,0	6.238,6	3.020,0	3.120,0	1.448,2

MONTO DE INGRESOS POR PRESTACION DE SERVICIOS

(Índice, base 1946 = 100)

Período	CAPITAL FEDERAL				PARTIDOS DEL GRAN BUENOS AIRES (2)				LA PLATA (1)			
	Nivel general	Alimentación y alojamiento	Diversión y recreación	Otros (3)	Nivel general	Alimentación y alojamiento	Diversión y recreación	Otros (3)	Nivel general	Alimentación y alojamiento	Diversión y recreación	Otros (3)
1961	2.485,8	2.262,8	1.736,6	3.267,7	2.732,7	2.553,3	1.440,8	3.922,5	1.730,5	1.396,2	1.456,6	3.571,2
1962	2.800,1	2.386,8	1.986,8	3.991,2	3.253,8	3.074,2	1.347,8	4.830,9	2.122,7	1.697,1	1.380,3	4.809,3
6 pr. m. 1962	2.508,2	2.136,9	1.918,2	3.515,3	3.102,0	2.990,4	1.309,8	4.425,4	1.967,7	1.595,2	1.275,0	4.356,2
6 pr. m. 1963 *	2.932,1	2.288,7	2.479,7	4.421,5	3.271,7	2.929,0	1.603,4	5.168,1	2.335,2	1.729,6	1.938,8	5.585,7
J. 1962	2.792,1	2.265,4	2.443,1	4.001,8	3.210,9	2.836,1	1.581,6	5.174,7	2.245,7	1.723,4	1.652,0	5.267,6
J. »	3.017,9	2.446,1	2.571,3	4.361,7	3.269,6	2.863,9	1.703,5	5.283,9	2.326,4	1.831,8	1.898,7	5.071,2
A. »	3.081,7	2.347,9	2.156,7	4.963,9	3.242,6	2.957,8	1.326,7	5.118,0	2.144,2	1.629,3	1.547,4	5.133,1
S. »	2.840,7	2.362,6	2.119,2	4.120,4	3.097,3	2.822,1	1.410,6	4.816,5	2.198,6	1.684,5	1.426,3	5.334,5
O. »	3.061,2	2.627,9	2.099,2	4.359,2	3.384,8	3.079,1	1.487,8	5.307,7	2.375,3	1.800,0	1.602,6	5.806,5
N. »	2.818,2	2.207,9	1.861,0	4.468,0	3.505,8	3.249,6	1.277,3	5.478,5	2.211,1	1.698,3	1.340,1	5.427,3
D. »	3.732,0	3.828,2	1.525,0	4.529,0	3.931,1	3.972,5	1.106,3	5.412,4	2.412,1	2.151,5	1.096,1	4.803,6
E. 1963 *	2.705,2	2.229,6	2.235,1	3.867,2	3.328,9	3.223,0	1.103,1	4.881,8	1.935,2	1.499,6	1.021,1	4.818,0
F. » *	2.335,5	1.878,0	1.727,9	3.522,9	3.070,0	2.857,0	1.048,6	4.805,1	1.862,6	1.511,3	1.134,2	4.179,9
M. » *	3.035,8	2.462,9	2.535,5	4.405,9	3.271,3	3.023,0	1.480,4	4.974,5	2.402,5	1.666,1	2.353,9	5.979,1
A. » *	3.150,7	2.506,0	2.606,4	4.684,0	3.304,7	2.952,5	2.022,4	5.009,7	2.509,0	1.892,5	2.330,9	5.622,3
M. » *	3.168,6	2.344,9	2.685,7	5.032,6	3.348,8	2.787,2	1.968,6	5.691,8	2.588,3	1.843,1	2.177,6	6.520,9
J. » *	3.196,5	2.310,8	3.087,8	5.016,5	3.305,8	2.730,7	1.997,3	5.645,5	2.713,8	1.964,9	2.615,1	6.394,2

(1) Incluye Berisso y Ensenada. (2) Incluye los siguientes partidos: Almirante Brown, Avellaneda, Berazategui, Esteban Echeverría, Florencia Varela, General San Martín, General Sarmiento, La Matanza, Lanús, Lomas de Zamora, Merlo, Morón, Quilmes, San Fernando, San Isidro, Tigre, Tres de Febrero y Vicente López. (3) Incluye sanatorios, pompas fúnebres, ambulancias y servicios afines.

2. — INDICE DE PRECIOS AL POR MAYOR

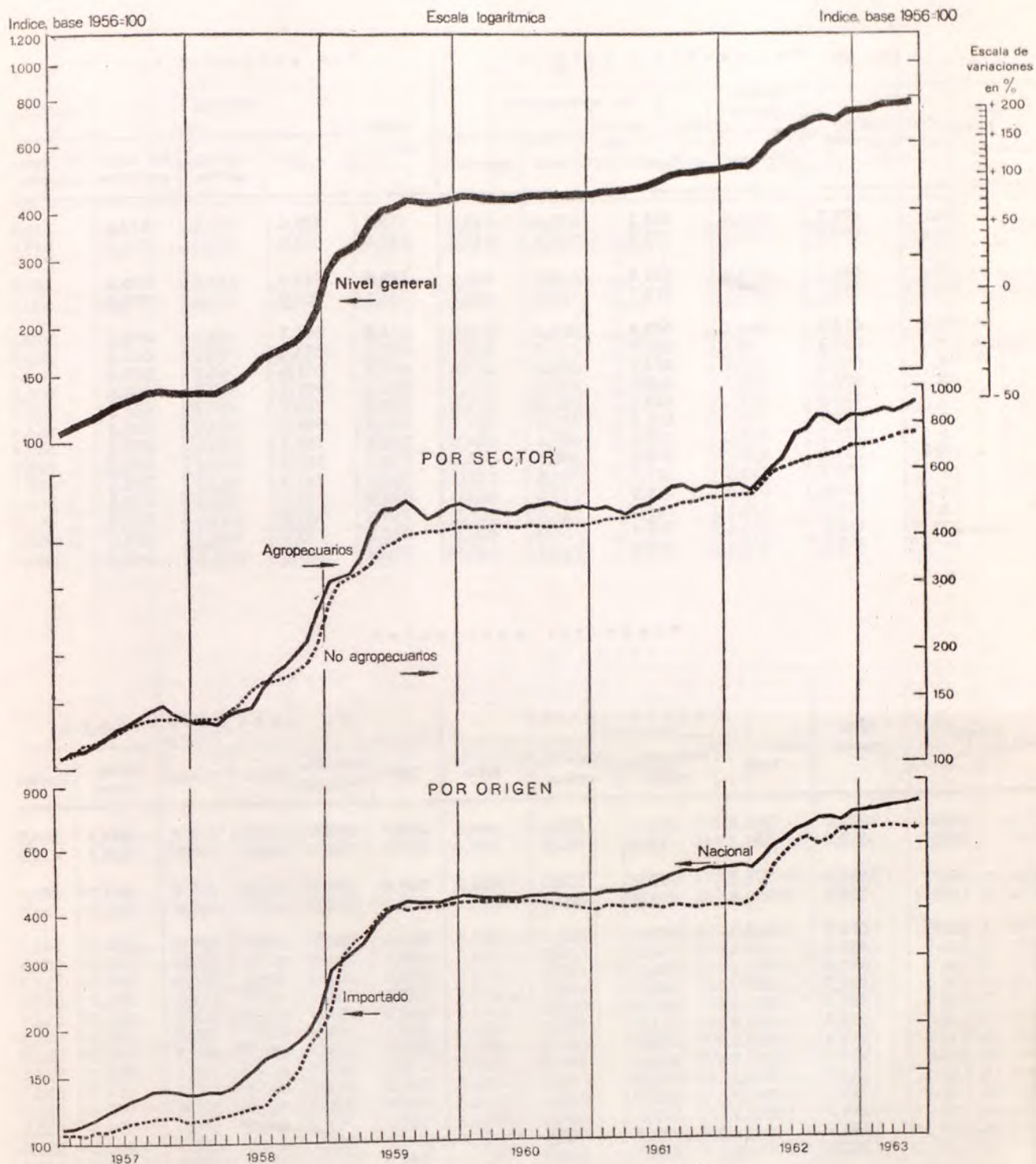

Estadística comercial

Índice de precios al por mayor

(Base 1956 = 100)

Período	Nivel general	Por sector y origen				Por origen y sector				
		Agropecuarios	No agropecuarios			Nivel general	Nacional			Importado
			Total	Nacional	Importado		Total	Agropecuarios	No agropecuarios	
1961	475,7	501,8	466,3	470,2	410,7	475,7	479,0	501,8	470,2	410,7
1962	620,1	687,4	595,9	599,4	545,8	620,1	623,9	687,4	599,4	545,8
6 pr. m. 1962	549,9	572,2	541,8	546,8	469,2	549,9	553,9	572,2	546,8	469,2
6 pr. m. 1963 *	756,1	859,8	718,7	722,8	660,1	756,1	760,9	859,8	722,8	660,1
J. 1962	614,6	648,3	602,4	604,6	570,0	614,6	616,7	648,3	604,6	570,0
J. »	652,3	739,4	620,9	621,7	608,7	652,3	654,4	739,4	621,7	608,7
A. »	669,3	766,7	634,2	635,0	623,4	669,3	671,6	766,7	635,0	623,4
S. »	697,3	839,7	645,9	648,6	606,4	697,3	701,7	839,7	648,6	606,4
O. »	702,5	837,7	653,7	656,3	615,7	702,5	706,7	837,7	656,3	615,7
N. »	695,9	790,8	661,7	662,2	654,1	695,9	698,0	790,8	662,2	654,1
D. »	725,2	835,0	685,6	687,4	659,8	725,2	728,4	835,0	687,4	659,8
E. 1963	732,2	832,7	696,0	698,6	658,9	732,2	735,9	832,7	698,6	658,9
F. »	739,9	846,3	701,5	704,5	659,1	739,9	743,9	846,3	704,5	659,1
M. »	754,9	863,2	715,8	719,6	661,0	754,9	759,5	863,2	719,6	661,0
A. » *	758,5	845,7	727,0	731,6	661,3	758,5	763,3	845,7	731,6	661,3
M. » *	768,3	866,4	732,9	738,0	659,3	768,3	773,7	866,4	738,0	659,3
J. » *	782,8	904,2	739,0	744,4	660,9	782,8	788,8	904,2	744,4	660,9

Productos nacionales

Período	Nivel general	Agropecuarios				No agropecuarios					
		Total	Producción vegetal	Producción animal	Pesca	Total	Alimentos y bebidas	Tabaco	Textiles	Confecciones	Madera
1961	479,0	501,8	480,1	532,7	404,5	479,0	584,5	398,7	415,7	593,7	364,2
1962	623,9	687,4	710,8	657,5	504,6	623,9	718,4	449,6	514,7	821,7	475,9
6 pr. m. 1962	553,9	572,2	570,2	576,3	455,0	553,9	650,2	433,2	485,4	737,7	435,8
6 pr. m. 1963 *	760,9	859,8	856,2	867,4	623,0	760,9	893,5	482,0	604,7	990,7	534,7
J. 1962	616,7	648,3	659,4	635,8	423,8	616,7	702,7	458,1	521,9	829,0	502,6
J. »	654,4	739,4	774,4	694,3	504,3	654,4	734,2	458,0	528,0	842,3	502,5
A. »	671,6	766,7	795,0	730,2	572,5	671,6	764,6	466,5	536,3	858,4	513,4
S. »	701,7	839,7	908,7	748,7	550,4	701,7	804,6	465,7	541,0	858,4	519,0
O. »	706,7	837,7	919,0	728,6	658,5	706,7	791,6	465,7	545,2	953,9	512,7
N. »	698,0	790,8	844,0	720,9	535,1	698,0	793,3	470,1	553,1	954,3	523,4
D. »	728,4	835,0	863,5	800,0	505,6	728,4	830,9	470,1	560,3	967,6	524,8
E. 1963	735,9	832,7	859,6	798,0	648,9	735,9	845,0	470,1	577,1	968,9	531,5
F. »	743,9	846,3	865,6	822,6	609,6	743,9	854,4	470,1	584,9	978,7	530,7
M. »	759,5	863,2	855,4	877,0	592,3	759,5	891,9	469,2	596,9	990,4	533,2
A. » *	763,3	845,7	819,3	884,4	629,3	763,3	811,7	469,2	610,9	997,6	536,2
M. » *	773,7	866,4	839,8	905,9	607,1	773,7	926,4	494,6	625,1	1.000,3	535,0
J. » *	788,8	904,2	897,6	916,3	650,9	788,8	931,8	518,8	633,1	1.008,0	541,4

Índice de precios al por mayor

Productos nacionales

[Base 1956 = 100]

Período	No agropecuarios									
	Papel y cartón	Productos químicos	Derivados del petróleo	Caucho	Cuero	Piedras, vidrio y cerámica	Metales, excluida maquinaria	Vehículos y maquinaria, excluida la eléctrica	Maquinaria y aparatos eléctricos	Productos de la industria extractiva
1961	397,7	404,8	371,6	454,7	514,7	473,1	415,8	389,2	321,5	367,3
1962	518,5	535,1	471,6	565,2	654,3	602,3	535,1	521,1	398,0	606,8
6 pr. m. 1962	482,5	480,9	426,5	493,5	609,0	546,6	487,9	474,0	368,5	559,5
6 pr. m. 1963 *	589,5	653,9	707,8	756,0	787,6	702,7	614,9	602,0	444,4	639,2
J. 1962	522,7	554,6	469,0	568,4	678,0	614,5	549,1	536,6	407,6	684,0
J. »	545,3	563,1	482,9	575,1	681,8	636,4	566,7	556,6	415,5	686,0
A. »	550,5	567,8	480,9	595,6	680,8	651,6	573,4	559,0	421,2	660,8
S. »	550,5	571,9	480,9	639,7	687,8	656,9	577,2	560,6	429,9	621,1
O. »	551,9	588,6	480,9	652,3	712,1	660,0	578,1	579,9	430,9	635,3
N. »	561,3	611,6	512,1	663,6	713,4	664,6	587,3	574,5	433,1	624,7
D. »	567,6	631,9	661,0	707,5	721,6	678,2	610,7	578,3	433,9	696,4
E. 1963	579,8	633,2	667,5	735,7	740,2	692,7	614,8	601,1	437,8	695,2
F. »	576,2	640,9	693,3	736,8	788,7	696,2	610,3	593,9	432,0	669,5
M. »	586,8	645,6	720,9	732,3	788,7	700,1	614,4	589,0	439,5	671,0
A. » *	596,1	656,5	720,9	746,6	801,5	701,6	617,5	610,4	447,5	662,7
M. » *	598,0	670,6	722,0	771,6	797,3	705,8	617,7	608,5	453,4	551,8
J. » *	600,0	676,7	722,0	814,2	809,4	719,7	614,6	608,9	456,3	585,2

Agropecuarios

Período	Nivel general	Producción vegetal										Pescado
		Totales	Producción vegetal					Producción animal				
			Total	Cereales y lino	Cultivos industriales	Frutas	Legumbres y hortalizas	Total	Ganado	Lanas	Leche, huevos y aves	
1961	479,0	501,8	480,1	572,3	482,8	337,8	373,8	532,7	570,3	377,9	481,6	404,5
1962	623,9	687,4	710,8	807,4	511,7	437,4	906,7	657,5	706,5	522,2	566,6	504,6
6 pr. m. 1962	553,9	572,2	570,2	682,8	466,7	384,9	569,3	576,3	604,3	424,3	551,4	455,0
6 pr. m. 1963 *	760,9	859,8	856,2	1.041,1	764,5	496,3	800,1	867,4	950,7	762,1	667,4	623,0
J. 1962	616,7	648,3	659,4	830,2	507,2	363,5	662,0	635,8	638,7	476,5	685,3	423,8
J. »	654,4	739,4	774,4	888,4	521,8	348,9	1.089,4	694,3	709,1	499,3	722,6	504,3
A. »	671,6	766,7	795,0	889,2	523,7	378,3	1.166,6	730,2	789,6	519,7	636,9	572,5
S. »	701,7	839,7	908,7	889,8	520,3	407,0	1.700,8	748,7	853,6	515,2	533,6	550,4
O. »	706,7	837,7	919,0	908,0	533,7	461,2	1.664,2	728,6	809,7	675,4	516,4	658,5
N. »	698,0	790,8	844,0	998,3	604,1	638,6	924,5	720,9	789,9	707,6	528,7	535,1
D. »	728,4	835,0	863,5	1.018,3	636,2	674,7	918,7	800,0	896,5	724,5	551,9	505,6
E. 1963	735,9	832,7	859,6	1.051,9	730,7	580,7	780,4	798,0	892,4	744,3	547,9	648,9
F. »	743,9	846,3	865,6	1.087,1	758,4	544,3	727,4	822,6	914,5	802,5	567,2	609,6
M. »	759,5	863,2	855,4	1.041,3	738,9	558,4	786,5	877,0	974,9	728,5	651,1	592,3
A. » *	763,3	845,7	819,3	991,8	708,4	493,1	789,9	884,4	982,1	753,4	652,7	699,3
M. » *	773,7	866,4	839,8	1.004,7	812,4	406,6	797,1	905,9	977,0	747,1	760,3	607,1
J. » *	788,8	904,2	897,6	1.069,8	838,3	394,7	919,4	916,3	963,4	796,5	825,1	650,9

Estadística comercial

Indice de precios al por mayor
Productos nacionales

(Base 1956 = 100)

Período	No agropecuarios									
	Nivel general	Alimentos y bebidas								
		Total	Aceites comestibles	Azúcar	Té y yerba mate	Carnes (conservadas y elaboradas)	Carnes faenadas	Confituras y chocolates	Dulces, mermeladas y jaleas	Fideos y otras pastas alimenticias
1961	470,2	584,5	546,3	413,9	303,6	519,5	771,9	485,6	464,9	512,3
1962	599,4	718,4	577,9	513,8	348,6	634,1	916,5	562,4	551,3	681,3
6 pr. m. 1962	546,8	650,2	575,3	476,9	320,3	603,6	800,6	520,6	499,5	600,5
6 pr. m. 1963 *	722,8	693,5	734,4	629,4	456,6	859,3	1.173,3	670,1	676,8	838,8
J. 1962	604,7	702,7	557,2	564,7	345,1	632,6	829,0	572,1	550,0	687,9
J. »	621,7	734,2	550,3	574,6	348,9	633,9	909,2	585,4	565,1	711,8
A. »	635,0	764,6	562,1	571,2	361,7	646,0	1.031,1	600,4	607,4	726,2
S. »	648,6	804,6	566,3	552,7	374,4	656,8	1.142,9	606,3	607,4	736,8
O. »	656,3	791,6	541,8	548,3	374,4	675,3	1.072,1	606,3	607,4	769,3
N. »	662,2	793,3	630,7	531,4	375,0	674,4	984,2	606,3	616,0	790,2
D. »	687,4	830,9	631,8	526,1	426,8	700,8	1.055,7	620,0	616,0	836,9
E. 1963	698,6	845,0	631,5	516,9	446,3	748,6	1.105,6	641,9	616,0	836,0
F. »	704,5	854,4	689,7	531,0	446,8	811,1	1.073,3	637,9	616,0	827,8
M. »	719,6	891,9	691,5	620,6	456,0	834,9	1.174,7	666,8	646,8	831,0
A. » *	731,6	911,7	690,8	667,2	456,0	902,2	1.218,8	670,8	692,8	838,1
M. » *	738,0	926,4	823,7	681,1	460,1	931,1	1.239,1	683,7	751,8	838,1
J. » *	744,4	931,8	879,1	759,3	474,6	928,0	1.228,4	719,4	737,4	861,9

Período	No agropecuarios								
	Alimentos y bebidas								Tabaco
	Frutas y legumbres secas y en conserva	Galletitas y bizcochos	Harina y otros productos de la mol. del trigo	Legumbres y cereales	Pescado y mariscos en conserva	Productos lácteos	Vinagre	Bebidas	Picado
1961	416,4	549,6	804,1	469,0	494,8	544,9	418,5	498,7	398,7
1962	501,3	705,1	1.032,9	684,4	645,7	688,2	548,6	629,0	449,6
6 pr. m. 1962	458,0	640,1	915,1	662,2	592,3	634,3	499,3	580,5	433,2
6 pr. m. 1963 *	612,5	849,4	1.321,3	890,8	813,7	840,4	604,6	723,5	482,0
J. 1962	520,2	727,6	1.029,2	717,0	656,0	708,0	560,8	613,5	458,1
J. »	540,2	742,6	1.052,2	725,1	664,3	723,1	560,8	643,0	458,0
A. »	538,4	762,1	1.055,9	763,6	676,6	714,8	575,2	642,9	466,5
S. »	539,2	762,1	1.133,9	769,0	676,6	744,4	607,4	657,5	465,7
O. »	532,9	772,4	1.128,2	769,0	692,6	705,6	607,4	695,9	465,7
N. »	558,1	772,4	1.180,9	814,4	724,4	782,0	610,6	714,3	470,1
D. »	552,9	809,3	1.353,9	814,4	758,7	781,6	625,9	711,6	470,1
E. 1963	568,9	821,0	1.336,9	830,5	790,2	774,0	591,3	718,7	470,1
F. »	576,7	821,0	1.333,2	830,5	801,9	843,3	591,3	726,2	470,1
M. »	620,7	821,0	1.329,4	835,0	824,4	856,0	600,9	725,6	469,2
A. » *	619,9	854,7	1.323,8	953,1	820,9	851,3	601,4	725,6	469,2
M. » *	623,3	878,0	1.310,6	947,7	818,7	864,2	621,2	728,4	494,6
J. » *	665,3	900,8	1.293,6	947,7	826,3	853,4	621,2	716,6	518,8

Índice de precios al por mayor
Productos nacionales

(Base 1956 = 100)

Período	No agropecuarios									
	Textiles						Confecciones			
	Total	Algodón, desmota- do	Hilados y tejidos	Medias	Tejidos y artícu- los de punto	Trenzas, sogas, ca- bos, piola y piolín	Total	Bolsas de arpillera	Calzado de tela	Camisas y ropa inter- ior para hombre
1961	415,7	334,2	440,3	317,2	318,5	596,1	593,7	832,6	600,9	451,1
1962	514,7	391,6	549,7	412,4	367,3	745,4	821,7	1.132,2	763,3	666,8
6 pr. m. 1962	485,4	373,6	520,8	387,8	347,0	720,6	737,7	977,9	708,8	610,3
6 pr. m. 1963 *	604,7	509,7	644,6	459,3	426,3	825,8	990,7	1.449,3	915,6	766,6
J. 1962	521,9	381,1	557,1	419,8	382,0	769,8	829,0	1.123,2	767,0	686,4
J. »	528,0	408,6	561,1	433,7	382,9	782,4	842,3	1.123,2	767,0	722,2
A. »	536,3	420,0	570,1	437,4	387,2	787,2	858,4	1.123,2	810,6	723,6
S. »	541,0	429,1	576,0	437,4	388,3	758,7	858,4	1.123,2	810,6	723,6
O. »	545,2	436,1	580,9	437,4	388,4	760,0	953,9	1.449,3	810,6	723,6
N. »	553,1	452,3	589,5	437,8	390,0	764,7	954,3	1.449,3	810,6	723,6
D. »	560,3	502,8	594,2	437,8	389,0	767,7	967,6	1.449,3	897,7	723,6
E. 1963	577,1	497,6	612,0	437,8	422,6	781,0	968,9	1.449,3	897,7	723,6
F. »	584,9	497,6	622,1	439,3	423,6	784,0	978,7	1.449,3	905,2	747,3
M. »	596,9	510,5	635,6	440,2	427,1	814,9	990,4	1.449,3	916,8	771,0
A. » *	610,9	511,7	652,0	459,4	428,1	844,3	997,6	1.449,3	906,2	785,8
M. » *	625,1	516,7	668,3	486,2	427,4	858,7	1.000,3	1.449,3	920,4	785,8
J. » *	633,1	524,3	677,3	492,7	428,7	871,9	1.008,0	1.449,3	946,5	785,8

Período	No agropecuarios									
	Confecciones		Madera							Varios
	Hilos bobina- dos	Sombre- ros para hombre	Total	Carbón vegetal	Corcho, tapones y otras formas	Maderas, aserrado y prepa- ración	Maderas, compensa- das y pla- cas para carpintería	Maderas, extrac- ción y corte	Muebles, excluidos los de mimbre	
1961	507,8	395,2	364,2	405,1	171,7	362,6	379,1	453,3	348,5	313,0
1962	708,1	559,1	475,9	382,8	284,4	556,1	503,9	464,3	471,1	379,6
6 pr. m. 1962	656,2	500,3	435,8	369,2	224,2	476,7	463,6	460,4	437,6	354,9
6 pr. m. 1963 *	788,7	695,5	534,7	426,2	380,1	666,5	553,0	472,9	516,6	526,7
J. 1962	719,5	574,4	502,6	384,8	309,3	561,0	523,0	520,6	503,1	377,3
J. »	719,5	603,6	502,5	375,4	319,7	598,8	544,2	461,0	503,1	377,3
A. »	768,2	614,2	513,4	441,1	341,0	598,8	544,2	497,4	503,1	379,4
S. »	768,2	614,2	519,0	441,1	330,9	602,6	544,2	526,6	503,1	388,9
O. »	768,2	614,2	512,7	351,9	371,6	625,0	544,2	471,7	503,1	393,4
N. »	768,2	624,8	523,4	356,6	356,1	700,5	544,2	432,4	503,1	403,4
D. »	768,2	636,4	524,8	413,0	348,2	685,7	544,2	420,5	512,0	484,0
E. 1963	768,2	681,1	531,5	422,3	376,1	670,1	544,2	459,9	515,1	505,2
F. »	768,2	688,7	530,7	422,3	378,5	662,9	544,2	464,1	515,1	506,4
M. »	778,6	688,7	533,2	403,6	380,6	670,1	544,2	472,1	515,1	526,3
A. » *	798,9	690,5	536,2	431,7	383,0	670,1	561,8	475,0	515,1	526,3
M. » *	798,9	709,4	535,0	436,4	383,3	662,9	561,8	475,1	515,1	548,8
J. » *	819,2	714,7	541,4	441,1	379,2	662,9	561,8	490,9	524,0	547,2

Estadística comercial

Índice de precios al por mayor

Productos nacionales

(Base 1956 = 100)

Período	No agropecuarios									
	Papel y cartón					Productos químicos				
	Total	Cajas y otros envases de cartón	Celulosa y pasta de madera	Papel, cartón y cartulina	Bolsas y sobres de papel	Total	Aceites vegetales	Alcoholes, destilerías y desnaturalización	Ceras para lustrar	Colores, pinturas y barnices
1961	397,7	374,0	272,2	438,7	371,9	404,8	437,2	361,4	426,5	423,8
1962	518,5	553,2	320,4	559,7	443,6	535,1	526,5	583,5	580,2	586,2
6 pr. m. 1962	482,5	520,6	284,8	520,5	414,9	480,9	470,6	535,2	492,7	524,0
6 pr. m. 1963 *	589,5	595,5	372,2	641,6	538,0	653,9	570,6	693,2	719,3	708,0
J. 1962	522,7	558,7	299,4	565,8	458,6	554,6	538,5	623,6	546,6	621,9
J. »	545,3	580,3	339,8	587,3	472,5	563,1	556,2	633,0	546,6	624,2
A. »	550,5	580,3	356,0	593,8	472,5	567,8	560,7	628,6	691,7	644,9
S. »	550,5	580,3	356,0	593,8	472,5	571,9	567,2	609,6	691,7	652,1
O. »	551,9	580,3	356,0	596,4	472,5	588,6	584,4	611,0	691,7	652,9
N. »	561,3	596,5	356,0	606,8	472,5	611,6	597,9	634,2	691,7	656,0
D. »	567,6	596,5	372,2	615,2	472,5	631,9	627,4	674,0	691,7	660,8
E. 1963	579,8	590,7	372,2	633,2	504,3	633,2	582,8	674,0	691,7	691,9
F. »	576,2	590,7	372,2	626,5	504,3	640,9	572,7	695,0	691,7	701,0
M. »	586,8	597,9	372,2	640,0	518,1	645,6	572,7	695,0	729,4	705,6
A. » *	596,1	597,9	372,2	647,4	562,5	656,5	569,7	691,7	729,4	714,6
M. » *	598,0	597,9	372,2	650,8	562,5	670,6	565,2	691,7	729,4	713,6
J. » *	600,0	597,9	372,2	651,4	576,3	676,7	560,6	711,6	744,1	721,1

Período	No agropecuarios									
	Productos químicos									
	Curtientes	Fósforos	Funguicidas, insecticidas y fluidos desinfectantes	Gases comprimidos y licuados	Jabón, excepto el de tocador	Perfumes y artículos p/higiene y tocador	Plásticos y polvos de moldeo	Preparac. farmacéuticas y especial. medicinales	Sustancias explosivas	Sust. y productos químicos y farm. no menc. esp.
1961	423,1	348,3	439,0	562,6	483,3	405,9	331,1	360,0	314,8	390,5
1962	654,6	461,5	516,4	754,8	606,5	557,2	386,1	476,6	363,9	503,6
6 pr. m. 1962	574,6	423,8	471,6	666,5	561,2	507,2	357,2	411,0	335,5	454,4
6 pr. m. 1963 *	870,4	601,1	624,7	953,9	749,5	676,0	438,2	607,5	420,3	614,4
J. 1962	665,2	499,2	516,9	722,1	642,8	583,8	412,0	492,2	364,3	524,3
J. »	665,2	499,2	548,2	735,8	643,7	594,5	412,9	497,3	364,3	536,6
A. »	674,3	499,2	548,2	783,1	638,0	594,5	414,1	497,8	364,3	535,8
S. »	674,3	499,2	548,2	787,2	632,9	600,3	414,5	508,2	364,3	539,0
O. »	665,2	499,2	567,3	916,1	665,0	605,8	411,7	536,6	421,0	545,6
N. »	864,7	499,2	575,8	918,1	659,8	621,6	418,6	556,2	420,3	559,3
D. »	864,7	499,2	579,3	918,1	671,3	625,8	418,5	589,5	420,3	599,1
E. 1963	864,7	499,2	619,7	918,1	677,0	641,5	429,4	589,5	420,3	597,9
F. »	864,7	621,5	624,0	922,6	681,9	666,1	427,5	589,5	420,3	602,3
M. »	864,7	621,5	624,0	904,0	730,0	666,9	423,8	589,5	420,3	608,9
A. » *	864,7	621,5	624,0	976,2	769,6	675,6	450,4	602,5	420,3	619,8
M. » *	881,9	621,5	624,0	994,8	820,0	694,8	446,9	633,5	420,3	624,7
J. » *	881,9	621,5	632,5	1.007,5	818,7	711,3	451,3	640,6	420,3	632,5

Índice de precios al por mayor

Productos nacionales

(Base 1956 = 100)

Período	No agropecuarios									
	Derivados del petróleo	Caucho			Cuero			Piedras, vidrio y cerámica		
		Petróleo, refinerías	Total	Cubiertas y cámaras para automotores	Varios	Total	Calzado	Cueros y pieles, curtido, teñido y apresto	Total	Alfarería y cerámica
1961	371,6	454,7	466,6	435,4	514,7	502,8	535,8	473,1	463,5	427,7
1962	471,6	566,2	574,6	552,7	654,3	647,6	666,2	602,3	619,7	518,5
6 pr. m. 1962	426,5	493,5	506,6	472,3	609,0	610,1	607,1	546,6	579,1	478,4
6 pr. m. 1963 *	707,8	756,0	776,3	723,9	787,6	787,8	787,3	702,7	736,8	642,9
J. 1962	469,0	568,4	586,7	538,9	678,0	671,1	690,3	614,5	626,6	542,7
J. »	482,9	575,1	586,7	556,5	681,8	671,1	700,7	636,4	621,5	542,7
A. »	480,9	595,6	586,7	610,0	680,8	671,1	698,1	651,6	622,3	542,7
S. »	480,9	639,7	658,2	610,0	687,8	678,7	703,9	656,9	679,6	542,7
O. »	480,9	652,3	658,2	642,8	712,1	696,4	739,9	660,0	679,6	542,7
N. »	512,1	663,6	658,2	672,4	713,4	696,4	743,5	664,6	679,6	542,7
D. »	661,0	707,5	707,6	707,4	721,6	696,4	766,3	678,2	679,6	638,8
E. 1963	667,5	735,7	749,3	713,9	740,2	717,2	781,2	692,7	744,1	642,9
F. »	693,3	736,8	749,3	716,7	788,7	789,6	787,0	696,2	723,1	642,9
M. »	720,9	732,3	749,3	705,0	788,7	789,6	787,0	700,1	738,3	642,9
A. » *	720,9	746,6	749,3	742,3	801,5	808,7	788,7	701,6	738,3	642,9
M. » *	722,0	771,6	798,9	727,7	797,3	802,1	788,7	705,8	742,0	642,9
J. » *	722,0	814,2	861,5	738,0	809,4	819,8	791,0	719,7	735,2	642,9

Período	No agropecuarios							
	Piedras, vidrio y cerámica				Metales, excluida maquinaria			
	Cal	Cemento	Mosaicos	Vidrios y cristalerías en diversas formas	Total	Alambre, trefilación, galvanizado y otras operaciones	Artículos de hierro con o sin parte de otros metales no mencionados especialmente	Artículos de hojalata, hierro, zinc, etc., incluso la fabricación de repuestos
1961	462,2	483,0	499,8	472,6	415,8	436,7	387,3	523,9
1962	530,0	627,2	648,7	589,2	535,1	520,5	480,4	762,7
6 pr. m. 1962	505,7	552,1	586,3	538,5	487,9	495,5	449,0	636,6
6 pr. m. 1963 *	566,9	763,9	722,4	659,6	614,9	608,2	519,4	917,6
J. 1962	515,0	616,4	653,4	634,2	549,1	527,1	492,4	756,5
J. »	535,6	676,1	680,7	633,5	566,7	527,1	505,5	829,8
A. »	555,5	699,0	716,7	641,7	573,4	527,1	511,8	854,2
S. »	535,7	699,0	716,7	637,2	577,2	527,1	516,4	885,5
O. »	566,5	699,0	716,7	642,1	578,1	531,3	510,0	893,5
N. »	566,5	714,3	716,7	642,1	587,3	552,9	511,1	944,9
D. »	566,5	726,3	718,7	642,9	610,7	608,1	515,1	925,1
E. 1963	567,2	735,8	716,4	653,1	614,8	608,1	518,2	918,1
F. »	566,5	756,1	716,7	654,2	610,3	608,1	524,7	916,0
M. »	566,5	758,6	720,7	656,2	614,4	608,1	518,2	916,0
A. » *	567,0	758,6	720,7	661,5	617,5	608,1	520,0	918,1
M. » *	567,0	758,6	738,8	666,2	617,7	608,5	517,6	918,1
J. » *	567,0	815,8	721,0	666,5	614,6	608,1	517,8	919,0

Estadística comercial

Índice de precios al por mayor

Productos nacionales

(Base 1956 = 100)

Período	No agropecuarios							
	Metales, excluida maquinaria							
	Artículos rurales	Básculas y balanzas	Bulones, tornillos, remaches, clavos	Cajas fuertes, muebles metálicos	Camas de hierro y bronce y elásticos para las mismas	Caños de hierro y acero	Cobre, bronce y otros metales no ferrosos, fundición y elaboración en diversas formas	Cocinas y otros artefactos análogos, excluyendo los eléctricos
1961	460,7	398,1	448,0	442,1	416,7	625,0	291,1	403,5
1962	600,4	508,7	512,8	531,0	503,0	744,6	394,9	540,3
6 pr. m. 1962	544,7	482,2	485,8	499,9	469,4	710,8	355,4	475,3
6 pr. m. 1963 *	676,0	555,7	646,3	536,0	559,2	776,1	435,4	631,9
J. 1962	650,1	527,2	519,5	569,9	524,4	765,5	409,2	531,1
J. »	650,1	527,2	519,5	574,0	531,5	765,5	411,3	591,5
A. »	650,1	531,5	524,2	569,9	535,8	765,5	437,3	603,3
S. »	658,9	528,0	528,9	569,9	531,5	765,5	441,6	605,0
O. »	658,9	541,9	528,9	569,9	531,5	765,5	441,1	604,0
N. »	658,9	541,5	528,9	556,2	544,6	765,5	438,9	604,8
D. »	658,9	540,7	609,3	533,2	544,6	842,9	436,3	622,6
E. 1963	670,7	546,4	656,8	533,2	553,4	842,9	420,4	611,5
F. »	677,0	546,4	645,2	537,5	553,4	766,1	423,1	611,5
M. »	677,0	560,2	643,9	537,5	562,1	766,1	438,4	530,9
A. » *	677,0	561,0	643,9	537,5	562,1	766,1	439,0	657,3
M. » *	677,0	559,0	643,9	540,0	562,1	766,1	440,4	657,3
J. » *	677,0	561,0	643,9	530,5	562,1	749,0	450,8	623,1

Período	No agropecuarios							
	Metales, excluida maquinaria				Vehículos y maquinaria, excluida la eléctrica			
	Herrajes y guarniciones para puertas, ventanas, muebles, etc.	Hierro, acero y otros metales, fundición y elaboración en formas y artículos diversos	Plomo, estaño y otros metales no ferrosos, con exclusión de cobre y bronce	Plomo, estaño y otros metales no ferrosos, fundición de sus minerales	Total	Bicicletas, motocicletas, triciclos, construcción, armado y reparaciones	Máquinas y motores, excluidos los eléctricos, construcción, armado y reparaciones	Talleres mecánicos para automóviles, ómnibus, micro-ómnibus y fabricación de repuestos
1961	462,4	436,2	338,6	319,9	389,2	292,7	475,6	323,2
1962	631,0	555,6	460,9	403,6	521,1	331,0	613,9	456,2
6 pr. m. 1962	576,4	512,4	414,9	370,5	474,0	315,1	572,5	402,1
6 pr. m. 1963 *	734,4	664,1	541,9	453,6	602,0	351,4	694,2	541,8
J. 1962	647,7	582,2	476,5	400,6	536,6	332,6	639,2	464,3
J. »	648,7	584,2	502,1	429,2	556,6	332,6	647,8	495,4
A. »	660,6	585,5	495,4	436,7	559,0	336,3	649,4	498,4
S. »	709,7	581,4	499,4	434,7	560,6	336,3	653,9	497,6
O. »	699,0	585,4	501,7	432,0	579,9	358,9	659,4	528,4
N. »	712,8	600,4	512,6	432,4	574,5	358,9	660,5	517,2
D. »	698,7	655,5	530,9	454,3	578,3	358,9	661,2	523,9
E. 1963	721,1	668,1	542,6	457,1	601,1	358,9	712,7	523,9
F. »	726,9	659,9	539,4	448,1	593,9	358,9	697,5	523,0
M. »	737,4	664,5	539,4	453,4	589,0	364,1	686,1	523,0
A. » *	737,4	664,5	539,8	449,5	610,4	342,1	689,8	562,3
M. » *	745,5	664,1	540,2	457,7	608,5	342,1	689,1	559,3
J. » *	738,2	663,3	550,1	455,8	608,9	342,1	690,1	559,3

Estadística comercial

Índice de precios al por mayor

Productos nacionales

(Base 1956 = 100)

Período	No agropecuarios									
	Maquinaria y aparatos eléctricos						Productos de la industria extractiva			
	Total	Acumuladores, pilas y baterías	Artículos y aparatos diversos para electricidad	Lámparas y tubos para electricidad	Motores eléctricos, construcción y reparación, incluso la fabricación de repuestos	Radiofonía, telefonía, telegrafía y televisión	Total	Piedras, mármol, arena y materiales para construcción	Combustibles minerales sólidos	Sal
1961	321,5	375,2	305,1	481,1	294,3	354,3	367,3	346,6	294,3	658,6
1962	398,0	489,4	370,8	655,8	364,2	444,7	606,8	604,4	441,6	758,1
6 pr. m. 1962	368,5	435,5	346,6	605,1	337,3	407,2	559,5	559,7	371,5	698,7
6 pr. m. 1963 *	444,4	557,5	408,8	750,7	415,0	505,6	639,2	623,5	575,5	866,0
J. 1962	407,6	504,9	385,9	683,4	363,9	428,9	684,0	690,0	448,0	792,3
J. »	415,5	574,6	386,9	706,7	371,6	431,5	686,0	690,0	484,1	792,3
A. »	421,2	511,4	389,9	706,7	372,5	491,6	660,8	659,3	507,9	792,3
S. »	429,9	533,8	399,3	706,7	391,2	485,0	621,1	613,3	486,7	811,1
O. »	430,9	541,3	397,7	706,7	391,8	494,2	635,3	628,6	502,1	811,1
N. »	433,1	546,3	397,8	706,7	408,6	495,7	624,7	613,3	544,6	814,5
D. »	433,9	552,8	397,9	706,7	410,8	495,7	696,4	690,0	544,6	883,1
E. 1963	437,8	566,2	402,2	706,7	410,8	495,7	695,2	690,0	552,3	861,5
F. »	432,0	554,4	394,6	704,9	411,9	495,7	669,5	659,3	567,8	861,5
M. »	439,5	554,4	402,1	728,3	416,1	507,1	671,0	659,3	558,1	888,5
A. » *	447,5	559,4	409,8	788,0	417,4	512,7	662,7	651,6	565,8	861,5
M. » *	453,4	559,4	419,5	788,0	417,4	509,5	551,8	521,3	602,5	861,5
J. » *	456,3	551,4	424,4	788,0	416,1	512,7	585,2	559,6	606,4	861,5

Productos importados

Período	No agropecuarios							
	Nivel general	Alimentos y bebidas	Madera	Papel y cartón	Productos químicos	Caucho	Metales, excluida maquinaria	Productos de la industria extractiva
1961	410,7	333,6	348,2	283,5	473,4	412,5	475,7	396,2
1962	545,8	414,1	515,9	379,0	645,3	545,0	616,2	533,1
6 pr. m. 1962	469,2	369,9	442,4	323,7	544,3	437,3	530,1	460,2
6 pr. m. 1963 *	660,1	479,6	614,9	435,7	776,1	710,4	758,8	659,9
J. 1962	570,0	444,5	564,4	385,4	669,7	522,4	637,9	519,4
J. »	608,7	477,2	561,2	442,7	747,3	723,5	660,2	556,3
A. »	623,4	483,6	565,4	425,8	766,0	607,0	691,2	647,0
S. »	606,4	484,6	570,5	434,3	709,3	564,1	676,1	602,7
O. »	615,7	468,7	582,5	425,8	704,6	622,9	702,6	612,0
N. »	654,1	486,4	631,1	434,3	782,3	705,1	735,2	601,2
D. »	659,8	477,6	627,0	442,7	768,1	815,5	749,3	616,6
E. 1963	658,9	476,4	616,8	434,3	789,2	699,0	754,7	641,3
F. »	659,1	475,7	616,8	434,3	780,0	746,8	753,7	641,3
M. »	661,0	472,0	616,8	434,3	784,6	740,0	758,3	656,8
A. » *	661,3	482,8	610,0	442,7	782,8	694,1	761,7	656,8
M. » *	659,3	483,4	610,2	438,5	765,9	692,8	760,9	673,8
J. » *	660,9	487,0	618,5	430,1	754,3	689,8	763,2	689,3

Estadística comercial

3. — QUEBRANTOS (1)

Período	Número			Monto del pasivo							
	Total	Capital Federal	Interior	Total general	Capital Federal	Interior					
						Total	Buenos Aires	Córdoba	Mendoza	Santa Fe	Otras provincias
	(Millones de m\$N)										
1961	1.288	820	468	2.770,4	1.518,1	1.252,3	268,2	392,0	322,7	260,2	9,2
1962	1.877	1.273	604	13.035,7	9.561,1	3.474,6	613,5	940,4	944,9	900,5	75,3
6 pr. m. 1962	749	471	278	4.799,6	3.773,0	1.026,6	174,8	304,4	228,5	293,4	25,5
6 pr. m. 1963	1176	808	368	8.161,8	6.646,0	1.515,8	222,6	565,1	273,1	338,3	116,7
J. 1962	144	100	44	2.211,2	2.006,0	205,2	105,5	44,0	36,3	8,1	11,3
J. »	154	98	56	426,6	203,5	223,1	32,6	90,2	63,3	25,6	11,4
A. »	173	138	35	1.069,2	932,8	136,4	3,8	68,7	3,0	60,6	0,3
S. »	174	119	55	1.796,9	1.525,6	271,3	67,6	54,9	6,2	223,5	19,1
O. »	207	142	65	1.716,1	994,8	721,3	157,6	313,7	4,9	243,6	1,5
N. »	205	146	59	2.370,6	1.494,9	875,7	134,5	36,4	562,8	133,3	8,7
D. »	215	159	56	856,7	636,5	220,2	42,6	72,1	76,2	20,5	8,8
E. 1963	47	23	24	677,8	651,5	26,3	2,8	3,3	13,6	3,5	3,1
F. »	194	145	49	860,3	670,1	190,2	26,4	103,7	23,7	34,5	1,9
M. »	219	140	79	1.310,7	1.055,9	254,8	36,5	113,4	25,5	54,3	25,1
A. »	233	163	70	2.813,2	2.602,5	210,7	66,9	60,9	22,0	18,2	42,7
M. »	222	153	69	1.575,7	1.274,3	301,4	63,0	98,1	0,1	114,2	26,0
J. »	261	184	77	924,1	391,7	532,4	27,0	185,7	188,2	113,6	17,9

4. — COTIZACIONES DE LOS PRODUCTOS AGROPECUARIOS PRINCIPALES, EN M\$N

Período	Trigo		Maíz		Lino		Arroz			
	a	b	a	b	a	b	Carolina		Glacé	
							a	b	a	b
	(100 kilogramos)									
1961	374,17	412,41	281,04	377,13	605,92	804,45	•	504,79	•	437,88
1962	434,42	547,35	330,67	538,42	715,00	970,49	•	559,85	•	520,72
6 pr. m. 1962	420,00	466,01	321,33	441,91	690,00	809,08	•	550,00	•	487,71
6 pr. m. 1963	630,00	646,27	410,00	707,56	1.000,00	1.149,49	•	900,00	•	838,19
J. 1962	420,00	583,76	340,00	544,68	690,00	1.000,95	•	550,00	•	506,25
J. »	420,00	633,04	340,00	571,90	690,00	1.078,81	•	550,00	•	530,00
A. »	420,00	619,73	340,00	571,07	690,00	1.105,48	•	550,00	•	530,00
S. »	420,00	615,46	340,00	577,35	690,00	1.083,00	•	558,33	•	541,67
O. »	420,00	621,58	340,00	604,09	690,00	1.141,14	•	600,00	•	600,00
N. »	420,00	664,24	340,00	712,98	690,00	1.204,05	•	600,00	•	600,00
D. »	593,00	618,04	340,00	772,22	992,00	1.178,89	•	•	•	•
E. 1963	630,00	630,00	340,00	759,09	1.000,00	1.097,23	•	•	•	•
F. »	630,00	630,00	340,00	734,44	1.000,00	1.077,50	•	•	•	•
M. »	630,00	630,00	340,00	686,90	1.000,00	1.110,71	•	•	•	•
A. »	630,00	630,00	340,00	644,41	1.000,00	1.127,94	•	900,00	•	814,58
M. »	630,00	642,76	340,00	685,68	1.000,00	1.127,73	•	900,00	•	850,00
J. »	630,00	714,83	340,00	734,86	1.000,00	1.255,83	•	900,00	•	850,00

(1) FUENTE: Diario "El Cronista Comercial". Incluye quiebras, convocatorias y concursos. Cifras sin ajustar por desistimiento u otras causas. NOTA: Las aclaraciones figuran en la página 144.

Estadística comercial

Cotización de los productos agropecuarios principales, en m\$ n

Período	Avena		Cebada			Centeno		Girasol	
	a	b	Forrajera	Cervecera		a	b	a	b
				a	b				
	(100 kilogramos)								
1961	240,00	267,07	235,00	250,00	294,01	240,00	304,57	514,58	799,22
1962	251,67	485,32	247,92	264,17	515,39	253,33	477,02	619,67	768,75
6 pr. m. 1962	240,00	383,49	235,00	250,00	460,37	240,00	422,77	589,33	716,89
6 pr. m. 1963	380,00	692,26	390,00	420,00	651,67	400,00	860,38	695,00	1.113,87
J. 1962	240,00	451,05	235,00	250,00	500,00	240,00	466,05	650,00	764,47
J. »	240,00	516,19	235,00	250,00	514,05	240,00	470,00	650,00	804,76
A. »	240,00	560,00	235,00	250,00	560,00	240,00	470,00	650,00	799,95
S. »	240,00	569,25	235,00	250,00	560,00	240,00	479,00	650,00	764,55
O. »	240,00	590,45	235,00	250,00	560,00	240,00	480,00	650,00	765,00
N. »	240,00	650,65	235,00	250,00	592,62	240,00	541,43	650,00	862,14
D. »	380,00	636,39	390,00	420,00	635,83	400,00	747,22	650,00	927,22
E. 1963	380,00	687,04	390,00	420,00	658,18	400,00	909,54	650,00	964,32
F. »	380,00	796,67	390,00	420,00	700,00	400,00	1.094,44	650,00	1.032,22
M. »	380,00	720,24	390,00	420,00	658,09	400,00	974,52	650,00	978,81
A. »	380,00	665,94	390,00	420,00	625,94	400,00	796,87	650,00	1.022,35
M. »	380,00	651,14	390,00	420,00	627,50	400,00	711,36	650,00	1.288,86
J. »	380,00	632,50	390,00	420,00	640,28	400,00	675,55	650,00	1.396,67

Período	Maní		Mijo		Algodón		Yerba mate (2)	Novillos en estancias, peso vivo (3)	Cueros vacunos salados (4)
	a	b	a	b	Semilla	Fibra (1)			
	(100 kilogramos)				(Tonelada)		(10 Kg)	(Kg)	
1961	771,88	1.126,02	177,57	224,29	3.303,82	43.567,50	120,05	14,501	24,77
1962	872,00	1.206,77	199,32	326,31	3.156,35	51.975,00	...	*18,705	35,70
6 pr. m. 1962	844,00	1.069,79	198,64	283,59	5.541,47	45.466,00	...	*15,644	31,61
6 pr. m. 1963	1.000,00	1.656,32	260,00	489,60	5.315,35	67.000,00	36,03
J. 1962	900,00	1.236,58	200,00	374,58	2.826,00	50.790,00	...	*16,696	40,64
J. »	900,00	1.250,71	200,00	408,95	3.252,38	54.190,00	...	*18,605	37,60
A. »	900,00	1.269,52	200,00	409,17	3.359,52	55.670,00	...	*19,874	39,04
S. »	900,00	1.282,50	200,00	431,00	3.325,00	57.000,00	...	*21,699	40,75
O. »	900,00	1.287,27	200,00	456,45	3.325,00	58.000,00	...	*23,425	40,65
N. »	900,00	1.583,33	200,00	508,57	3.835,71	59.710,00	...	*22,986	41,17
D. »	900,00	1.689,17	200,00	•	4.300,00	66.330,00	...	*22,934	39,50
E. 1963	900,00	1.534,77	200,00	•	•	67.000,00	...	*23,813	35,29
F. »	900,00	1.548,89	200,00	545,62	•	67.000,00	...	*23,701	35,50
M. »	900,00	1.546,90	200,00	485,27	4.668,75	67.000,00	...	*23,627	37,96
A. »	900,00	1.608,53	200,00	456,75	4.810,00	67.000,00	...	*24,156	37,96
M. »	900,00	1.845,23	200,00	467,04	5.427,27	67.000,00	...	*24,134	36,48
J. »	900,00	1.853,61	200,00	493,33	6.355,55	67.000,00	32,96

NOTA: Las aclaraciones y llamadas figuran en la página siguiente.

Estadística comercial

Cotización de los productos agropecuarios principales, en m\$ n

Período	Manteca (5)	Queso (5)			Caseína (6)		Lana madre sucia (7)			
		Sbrinz	Pate- grás	Cuarti- rolo	Láctica	Al cuajo	Fina	Cruza fina	Cruza mediana	Cruza gruesa
		(Kilogramo)			(Tonelada)		(10 Kilogramos)			
1961	76,18	54,79	46,58	44,46	26.615	44.625	648,82	596,05	668,30	699,14
1962	96,24	69,71	55,13	55,33	37.890	53.583	847,45	844,33	1.087,11	814,87
6 pr. m. 1962	88,20	63,75	51,58	53,75	31.179	48.000	779,86	701,61	666,24	729,63
6 pr. m. 1963	119,90	85,08	65,33	64,83	45.983	64.333
J. 1962	97,48	66,00	59,50	59,50	42.500	55.000	792,88	821,00	723,14	829,72
J. »	97,48	69,00	63,50	62,50	42.500	55.000	836,08	820,28	820,00	844,12
A. »	97,00	69,00	58,00	62,50	42.000	58.000	839,45	840,53	800,00	946,07
S. »	103,70	79,00	59,50	57,50	43.100	58.000	795,00	855,15	•	906,12
O. »	103,70	73,00	48,50	48,00	45.300	58.000	863,48	965,63	1.312,78	1.056,95
N. »	111,86	85,00	61,50	53,50	48.000	63.000	1.202,41	1.121,04	1.300,55	1.081,93
D. »	111,88	79,00	61,00	57,50	46.700	63.000	1.325,98	1.194,46	1.190,51	1.215,53
E. 1963	111,88	81,50	57,50	55,00	45.750	63.000	1.374,02	1.235,50	1.142,10	1.327,55
F. »	121,00	85,00	63,50	64,50	47.350	•	1.384,87	1.265,69	1.450,00	1.259,69
M. »	121,00	86,50	67,50	67,50	47.000	•	1.324,92	1.279,40	1.108,33	1.241,95
A. »	121,00	82,50	67,00	69,00	44.900	•	1.361,10	1.326,40	•	1.135,34
M. »	123,50	87,50	67,50	67,50	44.750	65.000
J. »	121,00	87,50	69,00	65,50	45.150	65.000

a) Precio mínimo oficial.

b) Promedio de cotizaciones registradas en la Cámara Gremial de Cereales de Buenos Aires, excepto para arroz, que corresponde a la Cámara Arbitral de Cereales de Entre Ríos, y miijo a la Cámara Arbitral de Cereales de Rosario.

TRIGO — Semiduro Grado N° 1: a) A partir del 12/12/1960, cosecha 1960/61 m\$ n 370,00. (Suprímese el precio mínimo para el trigo semiduro Grado N° 2 - Decreto 11.729 del 22/9/1960). Desde 1/12/1961, cosecha 1961/62 m\$ n 420,00. A partir del 1/12/1962, cosecha 1962/63 m\$ n 580,00. El precio fue elevado a m\$ n 630,00 desde el 21/12/1962. La Resolución N° 5.900/63 de la Junta Nacional de Granos determina compensaciones especiales para las adquisiciones efectuadas por ese Organismo hasta el 31/10/1963. b) Cosecha 1960/61 a partir del 12/12/1960. Cosecha 1961/62 desde el 1/12/1961. Cosecha 1962/63 desde el 1/12/1962. **MAIZ** — Tipo exportación, duro amarillo y/o colorado: a) Desde 25/4/1960, cosecha 1959/60 m\$ n 230,00. Desde el 10/4/1961, cosecha 1960/61 m\$ n 300,00. A partir del 27/3/1962, cosecha 1961/62 m\$ n 340,00. b) Cosecha 1960/61 a partir del 3/4/1961. Cosecha 1961/62 a partir del 27/3/1962. **LINO** — Grado N° 2: a) A partir del 12/12/1960, cosecha 1960/61 m\$ n 600,00. Desde el 7/12/1961, cosecha 1961/62 m\$ n 690,00. A partir del 1/12/1962, cosecha 1962/63 m\$ n 925,00. El precio fue elevado a m\$ n 1.000,00 desde el 5/12/1962. b) Cosecha 1960/61 desde el 12/12/1960. Cosecha 1961/62 a partir del 7/12/1961. Cosecha 1962/63 desde el 1/12/1962. **ARROZ TIPO CAROLINA** — a) Para cosecha 1959/60 y subsiguientes no fue fijado precio oficial. b) A partir de julio de 1960 el precio corresponde a Arroz Carolina tipo Chacarero. Cosecha 1960/61 desde el 8/5/1961. A partir de mayo de 1962, cosecha 1961/62, el precio se refiere a Arroz Carolina Sub tipo Mediano Resolución 4.570/61 de la J. N. de Granos. **ARROZ TIPO GLACE** — a) Para cosecha 1959/60 y subsiguientes no fue fijado precio mínimo oficial. b) Cosecha 1959/60 desde el mes de abril de 1960. Cosecha 1960/61 desde 8/5/1961. A partir de mayo de 1962, cosecha 1961/62, el precio se refiere a Arroz tipo japonés; Resolución 4.570/61 de J. N. de Granos. **AVENA** — Amarilla Grado N° 2: a) Desde el 12/12/1960, cosecha 1960/61 m\$ n 240,00. Desde el 1/12/1961, cosecha 1961/62 m\$ n 240,00. A partir del 1/12/1962, cosecha 1962/63 m\$ n 380,00. b) Cosecha 1960/61 desde el 12/12/1960. Cosecha 1961/62 a partir del 1/12/1961. Cosecha 1962/63 desde el 1/12/1962. **CEBADA FORRAJERA** — Grado N° 2: a) Desde el 12/12/1960, cosecha 1960/61 m\$ n 235,00. A partir del 1/12/1961, cosecha 1961/62 m\$ n 235,00. Desde el 1/12/1962, cosecha 1962/63 m\$ n 390,00. **CEBADA CERVECERA** — Grado N° 2: a) Desde el 12/12/1960, cosecha 1960/61 m\$ n 250,00. A partir del 1/12/1961, cosecha 1961/62 m\$ n 250,00. Desde el 1/12/1962, cosecha 1962/63 m\$ n 420,00. b) Cosecha 1960/61 desde el 12/12/1960. Cosecha 1961/62 a partir del 1/12/61. Cosecha 1962/63 a partir del 1/12/1962. **CENTENO** — Grado N° 2: a) A partir del 12/12/1960, cosecha 1960/61 m\$ n 240,00. A partir del 1/12/1961, cosecha 1961/62 m\$ n 240,00. Desde el 1/12/1962, cosecha 1962/63 m\$ n 400,00. b) Cosecha 1960/61 a partir del 12/12/1960. Cosecha 1961/62 desde el 1/12/1961. Cosecha 1962/63 desde el 1/12/1962. **GIRASOL** — Tipo oficial: a) A partir del 25/4/1960, cosecha 1959/60 m\$ n 500,00. Desde el 10/4/1961, cosecha 1960/61 m\$ n 520,00. Desde el 27/3/1962, cosecha 1961/62 m\$ n 650,00. b) Cosecha 1959/60 a partir del 20/4/1960. Cosecha 1960/61 a partir del 3/4/1961. Cosecha 1961/62 a partir del 27/3/1962. **MANI** — Descascarado. Tipo oficial: a) A partir del 25/4/1960, cosecha 1959/60 m\$ n 750,00. Desde el 10/4/1961, cosecha 1960/61 m\$ n 780,00. Desde el 27/3/1962, cosecha 1961/62 m\$ n 900,00. b) Cosecha 1959/60 a partir de 18/5/1960. Cosecha 1960/61 desde el 3/4/1961. Cosecha 1961/62 a partir del 27/3/1962. **MIJO** — a) A partir del 21/12/1959, cosecha 1959/60 m\$ n 155,00. Desde el 6/2/1961, cosecha 1960/61 m\$ n 180,00. A partir del 15/1/62, cosecha 1961/62, m\$ n 200,00. b) Cosecha 1959/60 desde el 21/12/1959. Cosecha 1960/61 a partir del 6/2/1961. Cosecha 1961/62 desde el 15/1/1962.

(1) Tipo "C". Precio promedio. Cotizaciones de la Cámara Algodonera de Buenos Aires. (2) Precio medio. Nacional Canchada en Buenos Aires o Rosario. Se refiere exclusivamente a operaciones realizadas en el Mercado Consignatario de Yerba Mate. (3) Precio de novillos adquiridos en estancias, por Frigoríficos centrales. (4) Promedio de precios suministrados por frigoríficos "Standard" para los cueros salados de novillos buenos. (5) Precio promedio pagado por el distribuidor. (6) Precio promedio producto calidad extra, en grano, sobre vagón Buenos Aires. (7) Precio medio en el Mercado Central de Frutos de Avellaneda y en barracas de Buenos Aires y Avellaneda. **FUENTE:** Secretaría de Comercio, Secretaría de Agricultura y Ganadería y frigoríficos "Standard".

Estadística comercial

5. — VENTA DE GANADO EN MERCADOS (1)

Período	Bovinos					Ovinos	Porcinos
	Total	Mercado Nacional de Hacienda	Rosario	Córdoba	Tucumán	Avellaneda	Mercado Nacional de Hacienda
CANTIDAD (Miles de cabezas)							
1961	3.908,3	3.662,1	135,5	19,7	91,0	3.761,2	1.163,8
1962	4.620,7	4.346,3	160,1	21,5	92,8	4.230,0	955,8
5 pr. m. 1962	1.918,3	1.803,0	65,0	10,6	39,9	1.663,0	425,4
5 pr. m. 1963 *	...	1.953,1	29,4	1.379,5	344,3
M. 1962	437,1	408,9	16,6	2,8	8,8	374,6	94,7
J. »	443,4	417,4	14,8	2,6	8,5	388,0	88,1
J. »	444,7	417,9	15,2	2,1	9,5	385,0	81,2
A. »	331,0	308,9	12,2	1,0	9,0	215,5	80,2
S. »	310,8	292,4	10,3	1,3	6,7	201,3	73,0
O. »	396,1	372,7	13,6	1,8	8,0	342,5	83,6
N. »	391,3	371,5	12,9	0,9	6,0	484,2	67,4
D. »	384,9	362,4	16,1	1,1	5,3	550,5	56,8
E. 1963 *	454,7	425,6	22,5	1,0	5,6	488,8	71,1
F. » *	388,5	363,1	18,8	1,2	5,4	299,0	55,3
M. » *	...	400,9	...	1,4	6,1	234,6	76,6
A. » *	...	360,7	...	1,7	6,1	161,1	68,5
M. » *	...	402,8	6,3	196,0	72,8
VALOR (Miles de m\$ñ)							
1961	18.814.182,2	17.486.323,3	692.882,2	99.458,6	535.518,2	1.361.792,0	2.480.450,9
1962	25.273.620,1	23.730.794,8	884.208,1	114.164,8	544.452,4	1.925.061,7	3.372.893,5
5 pr. m. 1962	8.436.933,8	7.867.197,4	309.302,0	49.225,4	211.209,0	616.858,4	1.325.699,5
5 pr. m. 1963 *	...	14.042.088,9	185.750,2	995.142,9	1.707.951,4
M. 1962	1.869.678,2	1.736.458,4	79.033,3	12.157,9	42.028,5	161.814,6	311.020,0
J. »	1.981.705,9	1.856.281,3	71.652,3	12.278,2	41.494,1	182.065,4	292.181,6
J. »	2.376.512,2	2.230.129,9	83.287,7	11.698,4	51.396,2	188.770,9	277.231,6
A. »	2.134.440,9	2.001.575,6	74.142,3	6.030,9	52.692,0	105.352,4	287.078,5
S. »	2.276.581,6	2.150.621,4	70.471,7	8.819,8	46.668,6	101.420,8	306.592,9
O. »	2.744.756,1	2.583.187,8	91.529,2	12.103,4	57.935,6	163.029,7	349.016,3
N. »	2.557.201,4	2.419.122,3	86.076,3	6.399,5	45.603,2	248.239,0	272.120,0
D. »	2.765.488,4	2.622.679,1	97.746,6	7.609,1	37.453,5	319.325,2	262.973,1
E. 1963 *	3.077.809,3	2.877.419,4	154.254,6	6.335,5	39.799,9	289.400,5	364.573,4
F. » *	2.599.358,1	2.436.002,5	121.319,4	7.176,5	34.859,7	205.291,1	275.527,6
M. » *	...	2.970.839,2	...	7.551,3	39.282,2	185.875,2	389.636,5
A. » *	...	2.706.268,9	...	9.727,5	35.359,0	135.663,9	322.899,9
M. » *	...	3.051.558,8	36.449,4	178.912,3	355.313,9
PRECIO MEDIO (2) (m\$ñ por cabeza)							
1961	4.813,86	4.774,94	5.112,80	5.055,59	5.881,91	362,06	2.131,31
1962	5.469,65	5.460,02	5.523,89	5.303,58	5.865,43	455,11	3.529,01
5 pr. m. 1962	4.397,5	4.363,44	4.759,66	4.661,49	5.299,57	370,93	3.116,10
5 pr. m. 1963 *	...	7.189,68	6.230,00	745,44	4.899,11
M. 1962	4.277,08	4.246,27	4.769,95	4.291,52	4.775,97	431,93	3.283,59
J. »	4.469,65	4.447,25	4.830,27	4.666,76	4.879,37	468,80	3.317,53
J. »	5.343,68	5.336,41	5.478,01	5.471,67	5.419,82	490,32	3.413,09
A. »	6.447,45	6.479,39	6.090,22	6.179,18	5.862,49	488,80	3.579,22
S. »	7.324,58	7.354,24	6.829,32	6.691,80	6.920,02	503,93	4.202,55
O. »	6.929,92	6.931,48	6.718,23	6.686,97	7.274,69	475,98	4.175,09
N. »	6.534,16	6.511,07	6.698,55	6.779,16	7.569,00	512,68	4.034,11
D. »	7.184,64	7.236,47	6.078,39	6.622,40	7.117,74	580,16	4.616,94
E. 1963 *	6.768,15	6.761,58	6.844,81	6.205,16	7.059,22	592,02	5.124,66
F. » *	6.690,94	6.708,98	6.456,25	5.867,94	6.480,71	686,68	4.983,32
M. » *	...	7.410,30	...	5.225,81	6.477,94	792,32	5.086,31
A. » *	...	7.502,85	...	5.842,37	5.834,82	842,09	4.714,07
M. » *	...	7.575,28	5.782,86	912,59	4.882,03

(1) Cuadros elaborados sobre la base de las compilaciones que realiza la Junta Nacional de Carnes. Esta serie excluye la hacienda que muere en el mercado (animales "caídos"). (2) Valores resultantes de la división de los importes por las cabezas vendidas.

Estadística comercial

6. — VENTA DE LANA EN LA CAPITAL FEDERAL Y AVELLANEDA (1)

Período	Total general	Lana madre			
		Fina	Cruza		
			Fina	Mediana	Gruesa
CANTIDAD (Toneladas)					
1961	47.246,9	14.814,9	21.292,0	356,2	554,3
1962	39.311,6	10.220,5	18.578,1	380,0	609,3
4 pr. m. 1962	15.263,7	3.116,3	7.556,8	80,7	339,9
4 pr. m. 1963	12.211,0	5.034,4	4.466,4	7,5	115,0
A. 1962	3.650,4	1.017,0	1.636,0	1,0	31,5
M. »	4.409,4	1.983,5	1.303,1	24,4	30,3
J. »	4.342,5	1.930,3	1.402,2	8,9	88,4
J. »	2.033,2	519,4	1.050,2	1,0	1,7
A. »	2.022,4	348,8	722,6	0,4	28,0
S. »	1.019,9	405,8	437,8	—	3,1
O. »	3.419,4	736,4	1.934,1	76,9	20,5
N. »	4.073,7	577,6	2.558,8	105,5	66,8
D. »	2.727,6	602,4	1.612,6	82,2	30,7
E. 1963	5.501,4	2.230,2	1.915,1	1,9	84,2
F. »	1.924,2	1.015,0	512,4	5,0	16,3
M. »	1.848,4	641,4	901,2	0,6	8,7
A. »	2.937,1	1.147,9	1.137,8	—	5,8
VALOR (Miles de m\$N)					
1961	2.752.713,2	961.223,5	1.269.121,6	23.801,6	38.755,4
1962	3.061.613,8	866.127,2	1.568.608,1	41.304,8	49.652,7
4 pr. m. 1962	977.851,7	236.843,9	504.969,4	5.298,4	23.945,5
4 pr. m. 1963	1.500.640,0	688.431,1	567.681,7	1.008,5	14.964,0
A. 1962	263.166,9	80.523,3	128.805,0	75,0	2.327,8
M. »	316.255,1	158.353,7	99.899,7	1.653,2	2.179,3
J. »	324.729,0	153.050,4	115.118,4	643,6	7.334,8
J. »	151.575,1	43.426,2	86.145,9	82,0	143,5
A. »	162.959,0	29.280,3	60.737,1	32,0	2.649,0
S. »	77.617,3	32.257,4	37.434,5	—	280,9
O. »	297.865,5	63.586,8	184.829,0	10.088,8	2.166,8
N. »	433.751,8	69.451,5	286.854,2	13.720,9	7.227,4
D. »	319.008,7	79.877,1	192.620,0	9.786,0	3.725,6
E. 1963	661.185,3	306.643,8	236.608,0	217,0	11.178,0
F. »	242.422,5	140.565,2	64.854,2	725,0	2.047,0
M. »	225.124,0	84.980,8	115.299,2	66,5	1.080,5
A. »	371.908,4	156.241,4	150.920,4	—	658,5
PRECIO MEDIO (2) (m\$N por 10 Kg)					
1961	582,62	648,82	596,05	668,30	699,14
1962	778,80	847,45	844,33	1.087,11	814,87
4 pr. m. 1962	640,64	760,02	668,23	656,56	704,42
4 pr. m. 1963	1.228,92	1.367,45	1.271,02	1.344,67	1.301,78
A. 1962	720,93	791,77	787,32	750,00	738,98
M. »	717,20	798,35	766,66	677,52	720,42
J. »	747,80	792,88	821,00	723,14	829,72
J. »	745,50	836,08	820,28	820,00	844,12
A. »	805,77	839,45	840,53	800,00	946,07
S. »	761,06	795,00	855,15	•	906,12
O. »	871,10	863,48	965,63	1.312,78	1.056,95
N. »	1.064,70	1.202,41	1.121,04	1.300,55	1.081,93
D. »	1.169,50	1.325,98	1.194,46	1.190,51	1.215,53
E. 1963	1.201,80	1.374,02	1.235,50	1.142,10	1.327,55
F. »	1.259,80	1.384,87	1.265,69	1.450,00	1.259,69
M. »	1.217,90	1.324,92	1.279,40	1.108,33	1.241,95
A. »	1.266,20	1.361,10	1.326,40	—	1.135,34

(1) Comprende el Mercado de Frutos de Avellaneda y barracas de Buenos Aires y Avellaneda. (2) Valores resultantes de la división de los importes por los kilogramos vendidos. FUENTE: Secretaría de Estado de Agricultura y Ganadería.

Estadística comercial

Venta de lana en la Capital Federal y Avellaneda

Período	Segunda esquila			Borrega	Barriga	Otras clases	
	Fina	Cruza					
		Fina	Mediana				Gruesa
CANTIDAD (Toneladas)							
1961	117,8	1.937,2	112,2	3.051,3	1.138,7	3.620,9	251,6
1962	86,1	1.851,6	139,1	3.162,9	1.250,2	2.804,5	229,5
4 pr. m. 1962	9,0	561,5	29,8	1.552,8	714,7	1.205,9	96,3
4 pr. m. 1963	39,5	557,0	75,5	467,3	309,7	1.037,7	101,2
A. 1962	—	81,6	9,9	437,3	86,8	320,3	29,1
M. »	15,5	158,8	32,7	386,7	65,2	378,8	30,5
J. »	0,6	266,1	28,4	266,4	33,7	298,2	19,4
J. »	20,0	150,2	9,0	27,0	13,7	230,4	10,7
A. »	—	109,1	11,5	621,5	55,7	103,5	21,4
S. »	7,0	40,7	4,3	17,9	10,9	88,6	3,9
O. »	4,0	182,9	—	84,8	123,6	229,2	27,1
N. »	16,3	219,8	8,4	180,9	133,3	187,6	18,8
D. »	13,7	162,8	15,0	24,9	99,5	82,4	1,5
E. 1963	4,5	295,9	60,0	152,4	195,7	527,7	33,9
F. »	16,3	91,2	—	48,6	56,7	145,9	16,9
M. »	10,8	68,2	5,6	12,8	27,4	137,5	34,4
A. »	7,9	101,8	9,9	253,6	29,9	226,6	16,1
VALOR (Miles de m\$n)							
1961	4.967,4	81.622,1	5.810,6	197.123,1	51.910,5	109.494,8	8.882,7
1962	5.104,0	106.371,3	9.256,1	229.561,2	73.474,9	102.618,6	9.534,9
4 pr. m. 1962	450,0	26.713,6	1.566,7	100.262,8	35.747,8	38.671,8	3.381,9
4 pr. m. 1963	3.587,8	53.479,0	7.623,2	58.998,6	28.969,7	68.210,6	7.686,0
A. 1962	—	4.210,9	549,9	28.798,1	4.267,4	12.584,3	1.025,3
M. »	947,5	7.775,3	1.856,9	21.389,2	3.456,3	14.584,2	1.159,9
J. »	30,0	13.937,8	1.699,1	18.792,6	1.926,8	11.421,2	774,5
J. »	700,0	7.327,9	765,0	2.080,2	804,7	9.666,6	433,7
A. »	—	5.884,7	781,0	54.408,0	3.896,3	4.312,5	978,2
S. »	364,0	2.101,9	301,0	1.417,0	659,4	2.685,3	116,0
O. »	220,0	10.596,0	—	7.552,3	7.887,6	9.537,1	1.401,2
N. »	1.203,0	17.328,3	781,4	17.873,5	10.566,4	7.557,8	1.187,6
D. »	1.189,5	14.706,0	1.505,0	2.785,7	8.529,7	4.182,2	102,0
E. 1963	387,5	29.247,3	5.866,2	18.026,0	17.291,8	33.374,8	2.345,0
F. »	1.570,0	8.313,7	—	6.301,3	5.931,2	10.528,0	1.587,0
M. »	936,0	6.358,4	581,0	1.597,4	2.638,6	9.043,5	2.542,1
A. »	694,3	9.559,7	1.176,0	33.073,9	3.108,2	15.264,2	1.211,9
PRECIO MEDIO (1) (m\$n por 10 Kg)							
1961	421,82	421,35	518,06	646,03	455,89	302,39	352,99
1962	592,80	574,48	665,43	725,80	587,72	365,90	415,46
4 pr. m. 1962	500,00	475,75	525,74	645,69	500,17	320,70	351,18
4 pr. m. 1963	909,44	960,21	1.009,70	1.262,54	935,40	657,32	759,41
A. 1962	•	516,04	555,45	658,54	491,91	392,95	352,34
M. »	611,29	489,62	567,85	630,70	530,09	384,98	380,09
J. »	500,00	523,87	598,27	705,42	572,48	383,00	399,23
J. »	350,00	488,03	850,00	770,44	587,37	419,64	405,33
A. »	•	539,62	679,13	875,43	699,50	416,86	457,10
S. »	520,00	517,06	700,00	791,62	604,95	303,17	297,44
O. »	550,00	579,48	•	890,60	638,15	416,06	518,00
N. »	738,03	788,36	930,23	988,30	792,97	402,82	631,68
D. »	868,24	903,59	1.003,33	1.118,75	857,68	507,48	680,00
E. 1963	861,11	988,58	977,70	1.183,19	883,40	632,44	691,74
F. »	963,19	912,08	•	1.296,56	1.046,61	721,44	941,84
M. »	866,66	933,00	1.037,50	1.247,96	962,99	657,94	739,84
A. »	884,39	939,06	1.187,87	1.304,43	1.039,53	673,58	752,73

(1) Valores resultantes de la división de los importes por los kilogramos vendidos.

Estadística comercial

Venta de lana en la Capital Federal y Avellaneda

Período	Segunda esquila			Borrega	Barriga	Otras clases	
	Fina	Cruza					
		Fina	Mediana				Gruesa
CANTIDAD (Toneladas)							
1961	117,8	1.937,2	112,2	3.051,3	1.138,7	3.620,9	251,6
1962	86,1	1.851,6	139,1	3.162,9	1.250,2	2.804,5	229,5
4 pr. m. 1962	9,0	561,5	29,8	1.552,8	714,7	1.205,9	96,3
4 pr. m. 1963	39,5	557,0	75,5	467,3	309,7	1.037,7	101,2
A. 1962	—	81,6	9,9	437,3	86,8	320,3	29,1
M. »	15,5	158,8	32,7	386,7	65,2	378,8	30,5
J. »	0,6	266,1	28,4	266,4	33,7	298,2	19,4
J. »	20,0	150,2	9,0	27,0	13,7	230,4	10,7
A. »	—	109,1	11,5	621,5	55,7	103,5	21,4
S. »	7,0	40,7	4,3	17,9	10,9	88,6	3,9
O. »	4,0	182,9	—	84,8	123,6	229,2	27,1
N. »	16,3	219,8	8,4	180,9	133,3	187,6	18,8
D. »	13,7	162,8	15,0	24,9	99,5	82,4	1,5
E. 1963	4,5	295,9	60,0	152,4	195,7	527,7	33,9
F. »	16,3	91,2	—	48,6	56,7	145,9	16,9
M. »	10,8	68,2	5,6	12,8	27,4	137,5	34,4
A. »	7,9	101,8	9,9	253,6	29,9	226,6	16,1
VALOR (Miles de m\$n)							
1961	4.967,4	81.622,1	5.810,6	197.123,1	51.910,5	109.494,8	8.882,7
1962	5.104,0	106.371,3	9.256,1	229.561,2	73.474,9	102.618,6	9.534,9
4 pr. m. 1962	450,0	26.713,6	1.566,7	100.262,8	35.747,8	38.671,8	3.381,9
4 pr. m. 1963	3.587,8	53.479,0	7.623,2	58.998,6	28.969,7	68.210,6	7.686,0
A. 1962	—	4.210,9	549,9	28.798,1	4.267,4	12.584,3	1.025,3
M. »	947,5	7.775,3	1.856,9	21.389,2	3.456,3	14.584,2	1.159,9
J. »	30,0	13.937,8	1.699,1	18.792,6	1.926,8	11.421,2	774,5
J. »	700,0	7.327,9	765,0	2.080,2	804,7	9.666,6	433,7
A. »	—	5.884,7	781,0	54.408,0	3.896,3	4.312,5	978,2
S. »	364,0	2.101,9	301,0	1.417,0	659,4	2.685,3	116,0
O. »	220,0	10.596,0	—	7.552,3	7.887,6	9.537,1	1.401,2
N. »	1.203,0	17.328,3	781,4	17.873,5	10.566,4	7.557,8	1.187,6
D. »	1.189,5	14.706,0	1.505,0	2.785,7	8.529,7	4.182,2	102,0
E. 1963	387,5	29.247,3	5.866,2	18.026,0	17.291,8	33.374,8	2.345,0
F. »	1.570,0	8.313,7	—	6.301,3	5.931,2	10.528,0	1.587,0
M. »	936,0	6.358,4	581,0	1.597,4	2.638,6	9.043,5	2.542,1
A. »	694,3	9.559,7	1.176,0	33.073,9	3.108,2	15.264,2	1.211,9
PRECIO MEDIO (1) (m\$n por 10 Kg)							
1961	421,82	421,35	518,06	646,03	455,89	302,39	352,99
1962	592,80	574,48	665,43	725,80	587,72	365,90	415,46
4 pr. m. 1962	500,00	475,75	525,74	645,69	500,17	320,70	351,18
4 pr. m. 1963	909,44	960,21	1.009,70	1.262,54	935,40	657,32	759,41
A. 1962	•	516,04	555,45	658,54	491,91	392,95	352,34
M. »	611,29	489,62	567,85	630,70	530,09	384,98	380,09
J. »	500,00	523,87	598,27	705,42	572,48	383,00	399,23
J. »	350,00	488,03	850,00	770,44	587,37	419,64	405,33
A. »	•	539,62	679,13	875,43	699,50	416,86	457,10
S. »	520,00	517,06	700,00	791,62	604,95	303,17	297,44
O. »	550,00	579,48	•	890,60	638,15	416,06	518,00
N. »	738,03	788,36	930,23	988,30	792,97	402,82	631,68
D. »	868,24	903,59	1.003,33	1.118,75	857,68	507,48	680,00
E. 1963	861,11	988,58	977,70	1.183,19	883,40	632,44	691,74
F. »	963,19	912,08	•	1.296,56	1.046,61	721,44	941,84
M. »	866,66	933,00	1.037,50	1.247,96	962,99	657,94	739,84
A. »	884,39	939,06	1.187,87	1.304,43	1.039,53	673,58	752,73

(1) Valores resultantes de la división de los importes por los kilogramos vendidos.

Estadística comercial

7. — VENTA DE HUEVOS EN LA CAPITAL FEDERAL (1)

Período	Total general	Consumo					Para uso industrial (2)
		Total	Frescos de campo	Criadero	Seleccionados	Refrigerados	
CANTIDAD (Miles de docenas)							
1961	9.898,0	9.864,0	8.691,7	315,6	299,9	556,8	34,0
1962	22.763,7	22.737,6	20.545,6	1.267,0	296,1	629,0	26,1
6 pr. m. 1962	4.111,2	4.091,2	3.137,6	191,1	133,6	629,0	20,0
6 pr. m. 1963	11.719,3	11.695,7	10.294,8	230,3	72,6	1.098,0	23,6
J. 1962	497,9	497,5	258,2	37,4	31,8	170,1	0,5
J. »	692,7	692,7	556,4	114,8	21,5	—	—
A. »	3.596,0	3.596,0	3.167,5	379,7	48,8	—	—
S. »	3.131,2	3.131,2	2.196,9	191,3	23,0	—	—
O. »	3.935,2	3.934,4	3.766,7	139,2	28,6	—	—
N. »	3.665,9	3.663,9	3.498,6	143,5	21,8	—	0,7
D. »	3.631,6	3.628,2	3.502,0	107,4	18,8	—	2,0
E. 1963	3.249,2	3.242,4	3.132,7	88,1	21,7	—	3,3
F. »	2.465,0	2.457,8	2.412,5	34,0	11,3	—	6,7
M. »	2.603,5	2.600,4	2.503,9	36,5	13,8	—	7,2
A. »	2.344,3	2.341,1	1.788,1	41,3	8,7	503,1	3,2
M. »	805,3	803,2	366,2	17,7	9,5	409,8	2,1
J. »	252,0	250,8	91,4	12,8	7,6	139,0	1,2
VALOR (Miles de m\$N)							
1961	215.511,9	215.494,9	181.982,6	8.192,9	7.622,5	17.697,0	17,0
1962	621.116,8	621.103,7	551.713,5	39.152,3	8.881,3	21.356,6	13,0
6 pr. m. 1962	114.829,0	114.819,0	83.407,0	5.931,5	4.123,9	21.355,6	10,0
6 pr. m. 1963	461.237,7	461.222,7	398.044,1	9.496,2	3.074,7	50.607,7	15,0
J. 1962	19.698,9	19.698,7	10.059,2	1.539,7	1.267,2	6.832,5	0,2
J. »	31.890,0	31.889,9	25.475,5	5.418,3	996,1	—	—
A. »	95.703,9	95.703,9	82.745,5	11.669,3	1.289,1	—	—
S. »	75.544,3	75.544,3	69.997,3	4.973,3	573,8	—	—
O. »	91.608,7	91.608,4	87.415,9	3.501,2	691,3	—	0,4
N. »	98.282,5	98.281,5	93.562,1	4.117,2	602,2	—	1,0
D. »	113.258,4	113.256,7	109.110,1	3.541,6	605,0	—	1,7
E. 1963	105.622,7	105.619,3	101.819,9	3.048,7	750,8	—	3,4
F. »	89.148,7	89.145,1	87.403,7	1.310,8	430,7	—	3,6
M. »	113.101,7	113.100,1	108.812,2	1.645,1	612,6	2.030,2	1,6
A. »	103.088,7	103.085,5	78.660,1	1.897,5	392,9	22.135,1	3,2
M. »	36.616,7	36.614,6	16.334,6	867,3	455,8	18.956,9	2,1
J. »	13.659,3	13.658,1	5.013,7	726,8	432,1	7.485,5	1,2
PRECIO MEDIO (3) (m\$N por docena)							
1961	21,77	21,85	20,94	25,96	25,42	31,78	0,50
1962	27,29	27,32	26,85	30,90	29,99	33,96	0,50
6 pr. m. 1962	26,93	28,06	26,58	31,04	29,63	33,96	0,50
6 pr. m. 1963	39,36	39,44	38,66	41,24	42,33	46,09	0,64
J. 1962	39,56	38,60	38,96	41,16	39,89	40,17	0,50
J. »	46,04	46,04	45,79	47,19	46,31	•	0,50
A. »	26,61	26,61	26,12	30,73	26,41	•	•
S. »	24,13	24,13	24,00	26,00	25,00	•	•
O. »	23,28	23,28	23,21	24,16	24,18	•	0,50
N. »	26,81	26,82	26,74	28,69	27,65	•	0,50
D. »	31,23	31,22	31,16	32,97	32,11	•	0,50
E. 1963	32,51	32,57	32,50	34,61	34,61	•	0,50
F. »	36,17	36,27	36,23	38,60	38,08	•	0,50
M. »	43,44	43,49	43,45	45,02	44,39	44,00	0,50
A. »	43,97	44,03	43,99	46,00	45,00	44,00	1,00
M. »	45,47	45,58	44,60	49,00	47,93	46,26	1,00
J. »	54,20	54,46	54,83	57,00	56,93	53,84	1,00

(1) En el Mercado Concentración Municipal de Aves, Huevos y Afines de la Capital Federal. (2) Huevos inaptos para la alimentación humana. (3) Valores resultantes de la división de los importes por las docenas vendidas.

8. — VENTA DE AVES Y AFINES EN LA CAPITAL FEDERAL (1)

Período	Gallinas	Pollos y gallos	Patos	Gansos	Palomas	Conejos	Pavos	Pavitas
1961	784,0	1.000,2	58,5	10,7	3,0	29,9	420,9	119,3
1962	853,3	1.013,9	33,2	6,7	1,1	28,1	286,7	65,7
6 pr. m. 1962	437,0	613,6	19,8	3,8	0,3	14,2	156,2	36,9
6 pr. m. 1963	323,0	532,2	11,2	2,4	0,6	14,0	92,9	21,2
J. 1962	75,9	86,7	2,9	0,5	—	1,7	67,5	16,5
J. »	63,3	82,3	2,6	0,5	—	1,6	49,8	12,3
A. »	68,9	68,2	2,5	0,7	—	1,6	46,3	8,4
S. »	54,6	50,3	2,1	0,5	0,2	1,7	18,5	3,8
O. »	82,0	66,0	2,2	0,4	0,2	2,5	9,2	2,0
N. »	68,5	53,9	2,0	0,3	—	3,1	2,9	0,6
D. »	79,0	79,7	1,9	0,6	0,2	3,4	3,7	1,6
E. 1963	65,7	60,6	1,6	0,4	—	2,8	1,6	0,9
F. »	51,7	59,4	2,3	0,5	—	2,5	1,3	0,7
M. »	43,0	95,3	1,6	0,3	0,2	2,6	2,8	1,7
A. »	63,7	109,3	2,0	0,6	0,2	2,4	5,1	1,2
M. »	59,4	116,3	2,3	0,3	—	2,6	20,9	5,4
J. »	39,5	91,4	1,4	0,2	0,1	1,1	61,2	11,3
(Miles de m\$n)								
1961	93.757,7	150.175,5	4.656,3	1.003,0	31,1	3.679,5	11.120,9	4.194,7
1962	106.058,8	163.744,6	2.834,4	699,5	14,3	3.691,2	12.179,6	3.010,4
6 pr. m. 1962	46.381,5	84.905,0	1.583,4	365,1	3,7	1.677,3	5.729,8	1.512,7
6 pr. m. 1963	42.207,7	93.726,9	1.170,3	279,4	4,5	1.974,4	4.156,7	1.045,8
J. 1962	8.665,7	13.377,6	247,5	55,9	—	235,4	2.578,5	685,2
J. »	8.241,3	13.279,8	222,7	56,7	—	214,6	2.190,7	572,8
A. »	10.082,9	13.202,4	239,7	83,5	0,8	208,5	2.307,8	425,2
S. »	8.555,7	10.877,6	211,7	55,4	2,5	266,6	988,4	218,8
O. »	12.296,6	14.142,5	196,2	38,2	2,9	388,9	525,5	119,4
N. »	9.312,2	10.957,5	187,6	31,2	0,9	462,4	178,7	41,5
D. »	11.188,7	16.179,9	193,1	69,3	3,3	473,0	258,7	120,1
E. 1963	7.841,1	10.934,3	147,4	48,9	0,5	372,8	74,6	38,7
F. »	6.264,4	11.072,2	226,8	50,2	—	327,5	54,1	29,4
M. »	5.683,6	16.175,9	166,7	35,4	1,9	378,0	118,4	74,9
A. »	8.139,0	18.584,6	222,7	73,6	0,7	345,2	209,1	60,0
M. »	8.019,6	20.273,7	249,2	40,6	—	381,1	877,4	253,1
J. »	6.260,1	16.686,2	157,6	30,7	1,4	169,8	2.823,1	589,7

(1) En el Mercado Concentración Municipal de Aves, Huevos y Afines de la Capital Federal.

Estadística comercial

9. — VENTA DE PESCADO Y MARISCOS EN LA CAPITAL FEDERAL (1)

Por variedades

Período	Total general	Pescado						
		Total	Anchoíta	Besugo	Caballa	Corvina	Dorado	Merluza
(Toneladas)								
1961	29.247	26.604	595	1.122	336	788	113	16.531
1962	25.433	22.981	839	923	323	775	102	12.963
6 pr. m. 1962	12.782	11.568	74	603	25	403	56	6.855
6 pr. m. 1963	12.036	10.823	127	632	153	516	32	5.783
J. 1962	2.352	2.166	22	75	—	60	3	1.266
J. »	2.153	1.980	92	72	—	40	6	1.139
A. »	2.133	1.924	111	30	—	27	6	1.059
S. »	2.299	2.101	170	15	73	49	8	1.090
O. »	2.534	2.345	367	48	51	73	16	1.074
N. »	1.866	1.681	14	75	121	117	6	947
D. »	1.666	1.383	11	80	54	65	5	799
E. 1963	1.516	1.335	9	60	31	95	4	695
F. »	1.345	1.205	18	47	28	42	4	727
M. »	2.262	2.062	54	150	27	104	6	1.098
A. »	2.825	2.593	40	147	32	110	10	1.420
M. »	2.222	1.960	1	146	15	113	7	989
J. »	1.866	1.669	4	83	20	52	1	855
(Miles de m\$n)								
1961	459.445	348.306	9.610	20.427	5.814	11.984	4.131	150.446
1962	516.083	380.312	17.658	18.182	6.502	15.361	5.367	145.279
6 pr. m. 1962	229.978	173.177	2.224	9.560	539	6.807	2.698	68.431
6 pr. m. 1963	308.724	224.844	4.145	12.641	4.113	11.403	2.143	83.354
J. 1962	40.882	33.277	650	1.750	—	1.287	119	11.833
J. »	42.419	33.301	2.042	1.793	6	991	277	12.790
A. »	48.990	35.949	2.900	908	—	841	399	13.292
S. »	48.095	38.663	3.445	584	1.303	1.237	581	13.620
O. »	53.855	45.451	6.377	1.573	1.104	2.131	802	16.025
N. »	42.042	29.403	293	2.328	2.382	2.325	335	11.664
D. »	50.704	24.368	377	1.436	1.168	1.029	276	9.458
E. 1963	40.201	27.117	325	1.222	766	1.938	266	10.517
F. »	34.742	23.850	643	1.006	681	1.026	261	10.309
M. »	55.314	41.717	1.972	2.582	683	1.749	377	15.377
A. »	67.763	53.636	990	2.715	935	2.167	724	21.080
M. »	61.081	42.054	31	2.887	449	2.905	445	13.592
J. »	49.623	36.469	184	2.229	600	1.618	70	12.479

(1) En el Mercado Concentración General de Pescado de la Capital Federal.

Estadística comercial

Venta de pescado y mariscos en la Capital Federal

Por variedades

Período	Pescado			Mariscos						
	Peje- rey	Pesca- dilla	Otras	Total	Cam- rones	Cara- coles	Langos- tinos	Meji- llones	Otras	
	(Toneladas)									
1961	1.227	759	5.133	2.643	300	206	112	1.436	589	
1962	959	691	5.406	2.452	242	199	168	1.209	634	
6 pr. m. 1962	496	204	2.854	1.213	142	116	56	570	331	
6 pr. m. 1963	448	391	2.739	1.213	101	120	103	543	347	
J. 1962	137	56	547	186	36	14	12	94	31	
J. »	66	47	517	173	9	9	14	103	38	
A. »	98	67	525	209	20	7	29	106	48	
S. »	100	146	450	198	22	5	17	117	37	
O. »	107	113	495	190	2	23	7	120	38	
N. »	49	62	291	185	17	19	16	100	33	
D. »	43	53	274	283	31	20	30	93	110	
E. 1963	40	56	344	181	14	15	26	83	43	
F. »	42	38	258	140	7	17	15	54	47	
M. »	77	63	484	200	3	20	20	93	64	
A. »	91	67	676	233	12	26	10	114	72	
M. »	105	70	515	262	39	24	20	110	68	
J. »	93	99	463	197	26	18	10	89	53	
	(Miles de m\$n)									
1961	44.270	7.141	94.483	111.140	18.310	2.791	22.306	15.146	52.587	
1962	54.078	8.515	109.371	135.771	19.161	3.345	34.500	15.956	62.810	
6 pr. m. 1962	24.245	2.173	56.501	56.800	8.480	1.851	11.163	7.074	28.233	
6 pr. m. 1963	30.826	5.842	70.378	83.880	8.447	2.315	25.242	7.611	40.264	
J. 1962	6.681	600	10.356	7.605	1.808	224	1.511	1.289	2.772	
J. »	4.161	556	10.687	9.118	522	150	2.829	1.448	4.169	
A. »	6.453	908	10.248	13.041	1.390	123	4.445	1.455	5.627	
S. »	6.848	1.690	9.354	9.433	1.315	97	2.212	1.615	4.194	
O. »	6.039	1.706	9.693	8.404	385	415	1.853	1.672	4.079	
N. »	3.068	815	6.194	12.639	2.800	343	4.288	1.399	3.809	
D. »	3.263	667	6.694	26.335	4.270	364	7.711	1.293	12.698	
E. 1963	2.936	942	8.206	13.084	1.366	276	5.240	1.158	5.044	
F. »	2.964	567	6.393	10.891	987	302	3.605	761	5.236	
M. »	5.612	895	12.471	13.597	350	336	4.762	1.308	6.791	
A. »	5.299	935	17.791	14.128	923	513	2.854	1.592	8.247	
M. »	6.947	1.053	13.746	19.027	2.748	487	5.775	1.542	8.475	
J. »	6.069	1.450	11.770	13.153	2.074	351	3.007	1.250	6.472	

Estadística comercial

Venta de pescado y mariscos en la Capital Federal

Por procedencias

Período	Total general	Pescado								
		Total	Altura	Bahía Blanca	Mar del Plata	Ríos	Lagunas	Necochea	Otras (1)	
(Toneladas)										
1961	29.247	26.604	17.103	672	6.602	1.470	520	17	222	
1962	25.433	22.981	13.739	475	6.430	1.561	498	39	239	
6 pr. m. 1962	12.782	11.568	7.227	86	3.183	729	250	20	73	
6 pr. m. 1963	12.036	10.823	6.077	152	3.551	719	243	11	70	
J. 1962	2.352	2.166	1.289	15	567	182	68	10	35	
J. »	2.153	1.980	1.192	70	465	165	45	8	34	
A. »	2.133	1.924	1.152	109	413	163	45	7	36	
S. »	2.299	2.101	1.131	114	605	169	34	2	45	
O. »	2.534	2.345	1.165	72	831	180	55	1	40	
N. »	1.866	1.681	1.012	22	509	85	47	—	4	
D. »	1.666	1.383	860	2	425	70	21	—	5	
E. 1963	1.516	1.335	735	5	506	59	27	—	3	
F. »	1.345	1.205	749	11	372	46	21	1	5	
M. »	2.262	2.062	1.142	51	694	111	50	5	9	
A. »	2.825	2.593	1.489	30	820	177	61	1	15	
M. »	2.222	1.960	1.058	38	629	169	53	2	12	
J. »	1.866	1.669	904	18	531	157	32	1	26	
(Miles de m\$n)										
1961	459.445	348.306	161.788	16.565	115.178	27.745	17.431	267	9.331	
1962	516.083	380.312	162.602	14.935	134.509	37.168	18.704	797	11.598	
6 pr. m. 1962	229.978	173.177	75.824	3.585	65.043	15.459	8.934	394	3.939	
6 pr. m. 1963	308.724	224.844	90.907	6.050	87.774	21.003	13.724	488	4.895	
J. 1962	40.882	33.277	12.328	534	12.362	3.775	2.533	181	1.565	
J. »	42.419	33.301	14.118	1.622	10.384	4.053	1.722	161	1.242	
A. »	48.990	35.949	15.718	3.167	8.780	4.448	1.857	112	1.867	
S. »	48.095	38.663	14.650	3.069	12.316	4.723	1.461	45	2.399	
O. »	53.855	45.451	18.119	2.861	16.789	4.448	1.772	32	1.430	
N. »	42.042	29.403	13.203	559	11.440	2.004	1.900	53	243	
D. »	50.704	24.368	10.972	72	9.756	2.033	1.058	—	478	
E. 1963	40.201	27.117	11.463	111	11.905	1.999	1.450	5	184	
F. »	34.742	23.850	10.908	527	9.250	1.460	1.343	30	332	
M. »	55.314	41.717	16.571	1.706	16.674	2.784	2.872	326	784	
A. »	67.763	53.636	22.897	1.516	19.702	5.096	3.445	38	941	
M. »	61.081	42.054	15.337	1.415	16.092	5.325	2.871	51	963	
J. »	49.623	36.469	13.731	775	14.150	4.340	1.746	38	1.691	

(1) Incluye importado.

Estadística comercial

Venta de pescado y mariscos en la Capital Federal

Por procedencias

Período	Mariscos							
	Total	Necochea	Mar del Plata	Bahía Blanca	Altura	Miromar	Extranjero	Otras (1)
	(Toneladas)							
1961	2.643	1.518	345	212	243	50	246	29
1962	2.452	1.297	273	246	298	47	233	56
6 pr. m. 1962	1.213	609	118	144	191	30	93	28
6 pr. m. 1963	1.213	591	151	109	154	30	145	34
J. 1962	186	93	21	45	6	2	15	5
J. »	173	108	24	16	7	2	14	2
A. »	209	111	32	43	5	1	17	1
S. »	198	119	24	36	1	1	17	—
O. »	190	136	17	—	9	4	22	1
N. »	185	110	19	—	14	3	17	21
D. »	283	104	39	7	71	7	53	2
E. 1963	181	86	20	11	40	8	15	2
F. »	140	61	14	3	43	3	12	5
M. »	200	103	26	1	39	5	22	5
A. »	233	124	29	17	11	7	37	7
M. »	262	120	34	49	13	4	32	10
J. »	197	96	28	28	8	3	28	4
	(Miles de m\$n)							
1961	111.140	16.659	34.127	14.241	25.173	673	19.540	726
1962	135.771	17.623	30.638	19.918	39.209	892	22.635	4.855
6 pr. m. 1962	56.800	7.758	10.933	9.354	20.119	574	7.538	525
6 pr. m. 1963	83.880	8.568	18.161	13.252	25.368	580	17.239	711
J. 1962	7.605	1.299	1.511	2.747	661	36	1.215	136
J. »	9.118	1.527	2.935	1.854	1.356	28	1.375	42
A. »	13.041	1.546	4.238	4.466	1.069	21	1.690	12
S. »	9.433	1.743	2.862	2.961	162	19	1.685	1
O. »	8.404	1.962	2.208	16	1.524	76	2.590	27
N. »	12.639	1.587	2.245	—	2.727	54	1.845	4.182
D. »	26.335	1.499	5.217	1.267	12.252	120	5.913	67
E. 1963	13.084	1.222	2.134	1.754	6.022	152	1.770	30
F. »	10.891	894	1.548	394	6.532	45	1.380	97
M. »	13.597	1.493	3.150	113	6.188	104	2.461	89
A. »	14.128	1.804	3.612	2.243	1.714	138	4.470	146
M. »	19.027	1.747	4.512	5.426	3.211	81	3.798	253
J. »	13.153	1.409	3.205	3.321	1.701	60	3.360	97

(1) Incluye lagunas, ríos y varias costas.

Estadística comercial

10. — VENTA DE PAPA EN LA CAPITAL FEDERAL (1)

Por variedades

Período	Total general	Para semilla	Para consumo					
			Total	Katahdin	White Rose	Huinkul	Up-to Date	Otras
(Toneladas)								
1961	133.465,6	197,5	133.268,1	232,1	18.485,7	91.429,6	861,0	22.259,7
1962	161.939,2	364,7	161.574,6	132,8	10.320,8	71.524,5	30,4	79.566,1
6 pr. m. 1962	60.298,0	2,0	60.295,9	117,4	5.138,2	47.962,5	30,4	7.047,6
6 pr. m. 1963	95.137,2	501,8	94.635,4	320,3	6.180,6	76.835,5	699,4	10.599,6
J. 1962	9.368,7	—	9.368,7	3,9	1.004,4	7.649,9	26,0	684,5
J. »	8.898,0	1,0	8.897,0	—	1.087,0	7.280,4	—	529,6
A. »	8.321,7	—	8.321,7	—	1.103,6	6.577,2	—	640,9
S. »	5.579,6	15,0	5.564,6	—	92,5	2.481,0	—	2.991,1
O. »	29.703,7	27,5	29.676,2	—	532,4	1.469,7	—	27.674,0
N. »	27.624,5	287,9	27.336,6	8,1	266,2	781,1	—	26.281,2
D. »	21.513,9	31,3	21.482,6	7,3	2.100,8	4.972,6	—	14.401,9
E. 1963	16.923,6	29,6	16.894,0	215,4	1.748,9	11.932,8	—	2.997,0
F. »	13.551,2	294,5	13.256,8	10,2	696,2	11.030,0	—	1.520,4
M. »	16.000,2	177,1	15.823,1	39,5	1.067,2	13.291,3	—	1.425,1
A. »	16.261,0	0,6	16.260,4	—	790,9	14.388,2	—	1.081,3
M. »	17.480,9	—	17.480,9	3,1	1.133,2	14.227,7	98,4	2.018,4
J. »	14.920,2	—	14.920,2	52,1	744,2	11.965,6	601,0	1.557,5
(Miles de m\$n)								
1961	235.573,3	410,1	235.163,2	457,0	48.968,9	144.975,8	4.189,6	36.571,9
1962	1.743.469,1	4.145,6	1.739.323,4	1.055,0	110.649,0	606.467,0	282,6	1.020.869,8
6 pr. m. 1962	378.558,0	18,6	378.539,5	883,0	41.260,2	288.934,6	282,6	47.179,1
6 pr. m. 1963	820.435,2	4.054,6	816.380,6	3.735,6	70.852,8	630.485,1	9.251,4	102.055,7
J. 1962	68.130,3	—	68.130,3	33,8	8.881,1	53.501,0	242,9	5.471,6
J. »	107.982,3	11,9	107.970,4	—	14.112,1	86.974,5	—	6.883,9
A. »	121.062,5	—	121.062,5	—	16.913,4	94.023,4	—	10.125,7
S. »	102.079,1	320,0	101.759,1	—	1.829,8	46.556,8	—	53.372,5
O. »	493.935,8	382,2	493.553,6	—	8.498,0	27.628,0	—	457.427,6
N. »	300.319,3	3.011,4	297.307,9	81,0	2.756,5	7.245,5	—	287.224,8
D. »	239.532,0	401,6	239.130,4	91,0	25.279,1	55.104,2	—	158.656,2
E. 1963	166.683,8	437,6	166.246,2	2.731,9	20.071,9	109.952,8	—	33.489,7
F. »	114.628,0	2.211,9	112.416,2	90,6	7.418,9	90.984,1	—	13.922,5
M. »	143.316,7	1.400,5	141.916,2	298,6	12.214,8	115.809,9	—	13.593,0
A. »	133.877,1	4,7	133.872,5	—	10.211,6	114.143,1	—	9.517,8
M. »	119.817,0	—	119.817,0	21,6	11.907,0	91.185,5	1.223,7	15.479,2
J. »	142.112,6	—	142.112,6	593,0	9.028,6	108.409,7	8.027,7	16.053,6

(1) En el Mercado Nacional de Papas.

NOTA: Desde el mes de agosto de 1961 y hasta octubre de 1962 las cifras no son estrictamente comparables, dado que por decreto N° 7.051 del 16/8/61, se suspendió transitoriamente la concentración obligatoria de productos de primera necesidad en determinados lugares.

Venta de papa en la Capital Federal

Por procedencias

Período	Total general	Para consumo				
		Nacional				Rosario
		Buenos Aires				
		Total	Norte	Oeste	Sudeste	
(Toneladas)						
1961	133.268,1	133.268,1	2.527,7	1.495,0	97.636,4	15.157,5
1962	161.574,6	90.402,6	2.079,3	1.347,8	69.027,9	8.199,0
6 pr. m. 1962	60.295,9	60.295,9	312,5	1.051,2	49.168,3	5.935,8
6 pr. m. 1963	94.635,4	92.687,4	2.440,9	7.234,8	69.771,3	4.605,5
J. 1962	9.368,7	9.368,7	—	23,5	8.405,6	203,0
J. »	8.897,0	8.897,0	—	—	7.828,9	313,5
A. »	8.321,7	8.030,5	24,0	—	7.363,7	232,4
S. »	5.564,6	2.685,2	—	—	2.631,3	28,9
O. »	29.676,2	2.039,6	—	—	1.510,6	20,8
N. »	27.336,6	1.055,3	88,7	—	463,7	120,0
D. »	21.482,6	7.399,1	1.654,1	296,6	61,4	1.547,7
E. 1963	16.894,0	15.192,3	1.759,7	4.057,0	2.228,1	3.075,1
F. »	13.256,8	13.129,1	468,1	2.836,1	8.556,2	262,2
M. »	15.823,1	15.722,3	156,5	341,6	14.400,4	—
A. »	16.260,4	16.242,6	—	—	15.546,8	—
M. »	17.480,9	17.480,9	18,2	—	15.810,9	785,0
J. »	14.920,2	14.920,2	38,5	—	13.228,9	483,2
(Miles de m\$n)						
1961	235.163,2	235.163,2	5.842,9	2.230,6	128.907,7	44.531,2
1962	1.739.323,4	783.805,5	22.685,7	9.503,8	580.405,2	66.394,0
6 pr. m. 1962	378.539,5	378.539,5	2.074,6	6.298,7	298.628,3	39.693,5
6 pr. m. 1963	816.380,6	792.232,0	23.561,6	61.663,1	568.742,5	41.244,4
J. 1962	68.130,3	68.130,3	—	122,6	59.438,3	1.584,5
J. »	107.970,4	107.970,4	—	—	93.809,8	4.092,8
A. »	121.062,5	115.986,6	390,4	—	105.523,2	3.357,0
S. »	101.759,1	50.489,8	—	—	49.395,4	551,4
O. »	493.553,6	36.829,7	—	—	28.551,2	319,2
N. »	297.307,9	10.083,0	879,5	—	4.135,4	1.131,4
D. »	239.130,4	83.906,4	19.341,3	3.205,1	361,9	17.248,6
E. 1963	166.246,2	144.493,0	17.962,7	36.720,2	18.737,1	28.766,8
F. »	112.416,2	111.103,3	3.812,4	22.221,5	73.220,6	2.018,1
M. »	141.916,2	140.979,8	1.350,7	2.721,4	126.478,1	—
A. »	133.872,5	133.726,3	—	—	124.428,3	—
M. »	119.817,0	119.817,0	92,1	—	103.958,4	5.666,3
J. »	142.112,6	142.112,6	343,8	—	121.920,2	4.793,2

Estadística comercial

Venta de papa en la Capital Federal

Por procedencias

Período	Para consumo						Importada
	Nacional						
	Mendoza	Tucumán	Río Negro	Córdoba	Otras		
	(Toneladas)						
1961	4.201,6	2.149,4	68,1	7.106,6	2.925,8	•	
1962	3.110,7	717,2	82,7	5.063,8	774,4	71.171,9	
6 pr. m. 1962	2.298,2	—	82,7	918,4	528,9	—	
6 pr. m. 1963	3.939,6	21,1	41,1	4.454,1	178,9	1.948,0	
J. 1962	573,2	—	41,1	10,9	111,5	•	
J. »	432,6	—	—	273,8	48,2	•	
A. »	330,9	—	—	79,5	—	291,2	
S. »	20,0	—	—	—	5,1	2.879,4	
O. »	29,0	479,2	—	—	—	27.636,6	
N. »	—	130,0	—	253,0	—	26.281,2	
D. »	—	107,9	—	3.539,1	192,2	14.083,5	
E. 1963	62,7	21,1	—	3.974,5	14,0	1.701,8	
F. »	537,7	—	—	468,8	—	127,7	
M. »	823,7	—	—	—	—	100,9	
A. »	665,6	—	—	—	30,2	17,8	
M. »	818,9	—	—	—	47,9	—	
J. »	1.031,0	—	41,1	10,9	86,8	—	
	(Miles de m\$n)						
1961	15.190,3	8.068,3	228,5	23.569,5	6.594,2	•	
1962	33.391,8	9.658,9	655,5	54.234,1	6.876,6	955.518,0	
6 pr. m. 1962	20.908,8	—	655,5	6.211,7	4.069,3	—	
6 pr. m. 1963	49.686,4	251,6	443,2	44.818,0	1.821,2	24.148,6	
J. 1962	5.589,8	—	335,8	110,3	949,1	•	
J. »	5.814,4	—	—	3.701,6	551,9	•	
A. »	5.483,1	—	—	1.233,0	—	5.075,9	
S. »	437,3	—	—	—	105,7	51.269,3	
O. »	748,2	7.211,2	—	—	—	456.723,9	
N. »	—	1.359,7	—	2.577,1	—	287.224,8	
D. »	—	1.088,0	—	40.510,8	2.150,7	155.224,0	
E. 1963	773,5	251,6	—	41.161,0	120,2	21.753,2	
F. »	6.310,7	—	—	3.520,1	—	1.312,8	
M. »	10.429,6	—	—	—	—	936,4	
A. »	9.020,9	—	—	—	277,1	146,2	
M. »	9.641,5	—	—	—	458,8	—	
J. »	13.510,2	—	443,2	136,8	965,2	—	

11. — ABASTECIMIENTO A LA CAPITAL FEDERAL

Carne vacuna, ovina y porcina

(Toneladas)

Período	Total				Frigorífico C. A. P. Lisandro de la Torre (1)	
	General	Vacuna	Ovina	Porcina	Total	Vacuna
1961	383.579,0	305.478,4	9.548,9	68.551,7	161.053,6	123.817,3
1962	321.590,3	263.891,7	7.046,7	50.651,9	120.661,9	95.289,5
6 pr. m. 1962 *	167.768,7	138.123,2	3.247,6	26.397,9	67.907,7	53.751,2
6 pr. m. 1963 *	154.716,5	132.093,2	2.549,9	20.073,5	44.082,6	38.291,1
J. 1962	27.124,2	21.935,2	531,7	4.657,2	9.967,4	7.500,6
J. »	26.488,2	21.368,2	649,7	4.470,4	9.336,9	6.901,6
A. »	23.374,1	18.509,2	594,7	4.270,2	8.917,8	6.737,0
S. »	21.711,9	17.350,1	521,0	3.840,8	8.581,3	6.701,1
O. »	26.701,2	21.842,7	651,5	4.207,0	9.089,6	7.284,1
N. »	28.534,2	23.768,0	683,3	4.082,9	8.887,7	7.232,0
D. »	27.011,9	22.930,4	698,8	3.382,7	7.940,9	6.682,4
E. 1963 *	26.246,0	22.030,8	619,2	3.596,1	7.407,4	6.075,7
F. » *	21.684,0	18.915,5	494,2	2.274,3	6.609,9	5.854,4
M. » *	27.032,8	22.933,3	434,5	3.665,0	8.601,9	7.621,6
A. » *	25.451,3	22.027,5	289,3	3.134,6	8.035,5	7.009,2
M. » *	28.867,7	24.863,7	339,9	3.664,2	7.572,4	6.675,1
J. » *	25.434,7	21.322,5	372,9	3.739,3	5.855,5	5.055,1

Período	Frigorífico C. A. P. Lisandro de la Torre		Total	Otros frigoríficos (2)		
	Ovina	Porcina		Vacuna	Ovina	Porcina
1961	4.680,8	32.555,5	222.525,3	181.661,1	4.868,0	35.996,2
1962	2.270,9	23.101,5	200.928,4	168.602,2	4.775,8	27.550,4
6 pr. m. 1962	957,3	13.199,2	99.861,0	84.371,9	2.290,3	13.198,8
6 pr. m. 1963 *	860,5	4.930,9	110.634,0	93.802,0	1.689,4	15.142,5
J. 1962	142,1	2.324,7	17.156,7	14.434,7	389,6	2.332,5
J. »	225,6	2.209,7	17.151,4	14.456,6	424,1	2.260,7
A. »	190,5	1.990,3	14.456,2	11.772,1	404,3	2.279,9
S. »	135,5	1.744,8	13.130,5	10.649,0	385,5	2.096,0
O. »	179,0	1.626,5	17.611,6	14.558,6	472,6	2.580,4
N. »	282,9	1.372,8	19.646,5	16.536,0	400,4	2.710,1
D. »	300,3	958,2	19.071,1	16.248,0	398,5	2.424,5
E. 1963 *	273,3	1.058,3	18.838,7	15.955,0	345,8	2.537,8
F. » *	165,1	590,4	15.074,1	13.061,1	329,1	1.684,0
M. » *	138,2	842,1	18.430,9	15.311,8	296,3	2.822,9
A. » *	83,4	942,8	17.415,8	15.018,3	205,9	2.191,7
M. » *	81,7	815,6	21.295,3	18.188,6	258,2	2.848,6
J. » *	118,7	681,7	19.579,1	16.267,3	234,2	3.057,6

(1) FUENTE: Frigorífico C. A. P. Lisandro de la Torre, desde marzo de 1960 (Dto. N° 485 del 15/1/1960), anteriormente Frigorífico Nacional Lisandro de la Torre. (2) FUENTE: Dirección Municipal de Bromatología.

Estadística comercial

Abastecimiento a la Capital Federal

(Miles de litros)

Leche (1)

Período	Total	Enero	Febrero	Marzo	Abril	Mayo	
TOTAL GENERAL							
1959	291.506,6	24.919,7	24.474,9	27.327,9	25.104,9	22.962,3	
1960	324.349,7	26.747,3	26.020,3	26.764,6	26.479,6	27.036,9	
1961	306.810,9	27.111,8	24.574,1	27.884,5	26.651,8	26.312,1	
1962	300.838,6	25.034,1	22.359,8	24.128,8	26.165,4	24.653,0	
1963		24.459,7	21.581,0	25.977,3	24.564,6	26.066,8	
ENTRADA POR FERROCARRIL							
1959	164.092,4	13.087,4	12.988,6	14.905,7	13.751,2	12.932,8	
1960	172.174,3	14.852,6	14.522,6	15.051,9	14.975,0	14.820,1	
1961	124.008,3	13.169,0	11.836,7	13.013,0	12.541,0	12.656,8	
1962	109.345,9	8.605,7	7.647,3	8.372,4	10.287,7	9.673,4	
1963		7.857,9	7.611,9	8.417,4	8.402,6	8.903,4	
ENTRADA POR CAMION							
1959	127.414,2	11.832,3	11.486,3	12.422,1	11.353,7	10.029,5	
1960	152.175,4	11.894,7	11.497,8	11.712,7	11.504,5	12.216,8	
1961	182.802,6	13.942,8	12.737,4	14.871,5	14.110,8	13.655,3	
1962	191.492,7	16.428,5	14.712,5	15.756,4	15.877,8	14.979,7	
1963		16.601,8	13.969,1	17.560,0	15.162,0	17.163,4	
Período	Junio	Julio	Agosto	Septiembre	Octubre	Noviembre	Diciembre
TOTAL GENERAL							
1959	21.384,3	18.326,0	21.782,7	23.037,5	26.548,8	27.362,4	28.275,4
1960	26.282,2	26.490,3	27.383,0	26.736,5	27.025,3	28.297,7	29.086,2
1961	26.431,1	23.077,2	23.030,7	26.141,0	26.604,0	24.022,5	24.970,2
1962	25.012,3	25.563,9	23.637,4	25.667,5	26.527,5	25.588,0	26.500,9
1963	25.496,1						
ENTRADA POR FERROCARRIL							
1959	12.885,4	11.362,4	13.303,2	13.395,3	14.859,9	14.942,3	15.678,2
1960	14.591,8	14.604,1	14.225,3	13.215,9	13.699,6	13.401,3	14.214,1
1961	12.736,4	10.800,3	13.569,2	10.242,0	7.794,7	971,4	4.677,7
1962	9.465,7	9.587,4	8.155,6	9.140,3	9.419,6	9.534,0	9.457,0
1963	9.152,3						
ENTRADA POR CAMION							
1959	8.498,9	6.963,5	8.479,5	9.642,2	11.688,9	12.420,2	12.597,2
1960	11.690,4	11.886,2	13.157,6	13.520,6	13.325,7	14.896,4	14.872,1
1961	13.694,7	12.276,9	9.461,5	15.898,9	18.809,3	23.051,0	20.292,4
1962	15.546,7	15.976,5	15.481,8	16.527,2	17.107,9	16.053,9	17.043,9
1963	16.343,8						

(1) FUENTE: Dirección Municipal de Bromatología.

Existencia

1. — GRANOS (1)

(Toneladas)

Principio de	Cereales					
	Trigo	Maíz	Centeno	Cebada	Avena	Alpiste
1962 *	2.508.824	126.090	30.347	171.023	312.227	3.951
1963 *	2.149.753	114.200	6.198	99.663	114.451	7.935
M. 1962 *	3.687.340	72.082	22.529	182.903	283.183	11.622
A. » *	3.243.350	405.460	13.237	157.244	254.002	9.899
M. » *	2.761.384	678.972	10.580	111.881	204.064	8.313
J. » *	2.311.768	852.959	9.787	96.704	153.013	7.618
J. » *	1.892.507	894.492	5.871	83.211	106.581	7.010
A. » *	1.415.718	776.550	5.024	54.135	72.616	5.906
S. » *	1.046.593	697.051	4.260	27.599	49.657	4.506
O. » *	729.708	570.204	3.200	15.855	32.163	3.970
N. » *	449.999	384.799	2.999	11.750	28.574	3.559
D. » *	701.331	243.057	2.585	23.804	25.843	3.321
E. 1963 *	2.149.753	114.200	6.198	99.663	114.451	7.935
F. » *	3.042.318	53.559	10.124	116.331	141.337	21.058
M. » *	3.048.157	38.106	11.249	114.302	150.640	22.870

Principio de	Cereales				Oleaginosos		
	Arroz	Mijo	Lino	Girasol	Maní		Nabo
					Con cáscara	Sin cáscara	
1962 *	41.429	20.371	229.759	21.753	978	9.562	1.203
1963 *	30.169	1.932	308.387	206.015	2.150	29.523	1.389
M. 1962 *	23.220	83.008	325.681	12.065	517	2.188	806
A. » *	23.052	74.385	295.025	86.690	631	12.130	961
M. » *	51.489	64.975	268.790	293.262	892	69.606	1.133
J. » *	83.674	52.757	231.986	422.953	4.162	148.092	1.045
J. » *	98.383	37.614	199.254	444.090	2.586	167.934	1.284
A. » *	99.387	23.629	168.090	408.255	2.774	165.565	1.534
S. » *	86.924	17.175	130.582	383.330	2.669	137.798	1.488
O. » *	72.560	13.347	84.599	343.948	2.961	112.039	1.934
N. » *	57.056	9.093	52.572	309.230	3.385	79.520	1.882
D. » *	42.957	4.181	97.462	268.436	2.474	49.994	1.313
E. 1963 *	30.169	1.932	308.387	206.015	2.150	29.523	1.389
F. » *	19.338	1.662	425.373	156.294	1.529	14.160	1.527
M. » *	11.496	21.974	403.495	114.025	570	6.780	1.053

(1) En poder de la Junta Nacional de Granos, acopiadores, cooperativas, molineros, exportadores, industriales y otros gremios.
FUENTE: Junta Nacional de Granos.

Estadística comercial

Existencia

Principio de	2. — AZUCAR (1)							3. — YERBA MATE (2)					
	Total general	En ingenios y depósitos					En tránsito	Total general	Molinos			En mercado canchada (3)	
		Total	Pilé	Granulado	Crudo	Bajo producto			Total	Canchada	Molida		Palo
	(Miles de toneladas)												
1962	452,3	405,3	86,1	291,2	23,0	4,9	47,0	113,0	30,5	18,6	10,6	1,3	82,5
1963	382,3	374,9	72,9	293,2	5,1	3,7	7,3	...	24,9	15,3	7,1	2,4	...
J. 1962	94,6	83,9	12,2	50,6	18,7	2,4	10,7	94,2	28,4	18,1	8,1	2,2	65,9
J. »	130,5	105,4	14,2	72,0	18,6	0,6	25,1	93,4	26,6	15,8	8,7	2,1	66,8
A. »	277,0	245,3	38,7	183,9	21,8	0,9	31,7	97,5	27,1	15,1	9,7	2,2	70,4
S. »	402,2	367,2	59,6	282,3	24,0	1,2	35,0	...	28,0	16,1	9,9	2,0	...
O. »	504,7	462,1	76,9	364,4	18,4	2,3	42,6	...	27,4	15,0	9,8	2,5	...
N. »	493,3	473,3	87,9	366,5	15,4	3,4	20,1	...	29,5	17,6	9,5	2,4	...
D. »	446,2	435,6	83,6	336,0	12,0	4,0	10,6	...	28,0	15,7	9,7	2,6	...
E. 1963	382,3	374,9	72,9	293,2	5,1	3,7	7,3	...	24,9	15,3	7,1	2,4	...
F. »	320,6	310,1	61,1	242,2	3,3	3,6	10,5	...	29,5	18,2	9,1	2,1	...
M. »	258,4	245,1	45,7	195,4	0,9	3,2	13,3	...	30,0	17,6	9,9	2,5	...
A. »	172,3	152,3	29,2	119,5	0,8	2,8	20,0	...	33,5	21,7	10,0	1,8	...
M. »	103,1	91,2	17,2	71,3	0,3	2,4	11,9	...	33,1	20,6	10,9	1,7	...
J. »	58,7	50,7	9,2	38,8	0,7	2,0	7,9	...	32,5	18,9	11,6	2,0	...

4. — PRODUCTOS LACTEOS (4)

Principio de	Manteca	Queso					Caseína			Leche	
		Pasta				Fundido	Total	Láctica	Al cuajo	Condensada	En polvo
		Total	Dura	Semidura	Blanda						
	(Toneladas)										
1962	4.223	14.178	9.902	2.010	2.266	107	8.351	8.242	109	1.672	1.412
1963	2.464	14.571	10.353	1.936	2.282	125	6.793	6.757	36	933	1.153
M. 1962	5.817	16.143	12.244	1.774	2.125	90	10.341	10.256	85	1.501	1.599
A. »	7.329	16.293	12.015	1.962	2.316	104	8.500	8.454	46	1.548	1.675
M. »	7.375	15.772	10.060	3.289	2.423	80	8.489	8.427	62	1.007	1.664
J. »	7.043	15.024	10.466	2.256	2.302	91	7.970	7.900	70	581	1.580
J. »	5.533	14.513	10.005	2.146	2.362	88	7.049	7.017	32	530	1.363
A. »	5.541	13.070	9.355	1.740	1.975	86	8.563	8.491	72	509	1.073
S. »	2.801	11.720	8.334	1.664	1.722	99	4.852	4.781	71	353	798
O. »	2.208	10.220	6.470	1.790	1.960	53	5.203	5.162	41	417	897
N. »	2.212	11.108	6.998	2.013	2.097	174	6.366	6.234	132	556	876
D. »	2.911	12.595	8.607	1.989	1.999	126	6.906	6.774	132	876	1.063
E. 1963	2.464	14.571	10.353	1.936	2.282	125	6.793	6.757	36	933	1.153
F. »	3.321	16.433	11.820	2.372	2.241	130	6.087	6.040	47	889	1.242
M. »	4.422	17.617	13.068	2.246	2.303	111	6.868	6.839	29	1.129	1.637

(1) De ingenios: en ingenios, depósitos y en tránsito. **NOTA:** cantidad de toneladas calculadas en base al peso bruto de 70 kilogramos por bolsa. **FUENTE:** Hasta mayo de 1961 Dirección de Azúcar (Secretaría de Estado de Comercio). A partir de junio de 1961 Centro Azucarero Argentino. (2) **FUENTE:** Secretaría de Estado de Comercio. (3) Total de lo disponible para la venta en el Mercado Consignatario de Yerba Mate Nacional Canchada, incluyendo lo afectado a cumplimiento de contratos de compra-venta suscriptos y la zafra sin comercializar. (4) **FUENTE:** Secretaría de Estado de Agricultura y Ganadería. En poder de exportadores, mayoristas industriales y depositarios.

Estadística comercial

Existencia

(Toneladas)

5. — ARROZ (1)

Principio de	Entero			Quebrado			Arrocin	Afrecho, afrechillo y otros
	Total	Carolina	Glacé	Total	1/2 Grana	1/4 Grana		
1962	5.540	5.207	333	1.783	987	445	351	637
1963 *	2.189	1.994	195	2.575	1.545	525	505	594
J. 1962	3.712	3.246	466	2.815	1.659	763	393	1.004
J. »	3.905	3.310	595	3.176	1.898	776	502	999
A. »	4.167	3.836	331	2.344	1.344	539	461	730
S. »	4.781	4.227	554	2.694	1.453	627	614	818
O. »	4.436	4.090	346	3.817	1.933	977	907	771
N. »	3.571	3.315	256	2.971	1.707	615	649	422
D. »	3.415	3.104	311	2.300	1.372	600	328	515
E. 1963 *	2.189	1.994	195	2.575	1.545	525	505	594
F. » *	2.794	2.683	111	2.514	1.755	401	358	634
M. » *	2.904	2.716	118	2.791	1.674	689	428	981
A. » *	1.816	1.711	105	2.418	1.306	748	364	1.099
M. » *	1.953	1.833	120	2.492	1.282	721	489	1.506
J. » *	3.272	2.611	661	2.675	1.441	624	610	1.820

6. — FRUTA FRESCA EN FRIGORIFICO (2)

Principio de	Nacional								
	Total general	Manzana			Pera			Ananás	Castaña
		Total	Para consumo	Para exportación	Total	Para consumo	Para exportación		
1962	22.096,1	12.346,4	7.609,3	4.737,1	215,9	153,6	62,3	17,6	25,9
1963	10.541,5	2.714,7	1.632,0	1.082,7	324,0	156,2	167,9	9,5	—
J. 1962	140.066,5	131.913,6	83.165,5	48.748,1	7.518,4	1.173,7	6.344,7	—	56,0
J. »	126.612,0	121.586,5	82.805,9	38.780,7	3.879,6	724,1	3.155,5	—	48,2
A. »	97.166,5	93.790,6	61.758,8	32.031,8	2.273,4	360,3	1.913,1	—	61,8
S. »	78.663,0	75.463,0	49.158,4	26.304,6	1.299,4	184,3	1.115,1	—	50,7
O. »	57.945,1	54.942,7	34.576,8	20.366,0	684,7	72,0	612,7	—	40,3
N. »	36.269,8	32.249,7	20.672,3	11.577,4	267,8	38,5	229,2	—	29,6
D. »	19.683,4	13.489,4	8.262,4	5.226,9	21,0	8,7	12,3	—	(3)32,9
E. 1963	10.541,5	2.714,7	1.632,0	1.082,7	324,0	156,2	167,9	9,5	—
F. »	37.431,1	443,9	383,4	60,5	29.652,9	17.668,4	11.984,5	(3) 80,3	(3)48,1
M. »	102.271,2	69.469,2	29.969,7	39.499,5	30.640,5	11.685,2	18.955,2	—	(3)34,4
A. »	228.753,8	205.161,5	92.362,9	112.798,6	22.267,9	4.764,0	17.504,0	—	(3)35,7
M. »	214.318,1	201.713,9	92.506,9	109.207,0	12.224,3	2.391,7	9.832,6	—	(3)31,6
J. »	165.607,4	158.485,6	83.258,9	75.226,7	6.795,1	1.960,0	4.835,1	—	(3)47,7

(1) Sin cáscara, en poder de industriales. (2) FUENTE: Secretaría de Estado de Comercio. Comprende la existencia para consumo y exportación de la totalidad de los frigoríficos del país. (3) Incluye importada.

Estadística comercial

Existencia

(Toneladas)

Fruta fresca en frigorífico

Nacional

Principio de	Nacional										
	Cereza	Ciruela	Damasco	Durazno	Limón	Mandarina	Membrillo	Naranja (1)	Pomelo	Uva	Otras
1962	4,3	508,3	490,3	433,7	267,9	—	—	6.842,3	926,3	1,1	16,1
1963	9,5	1.163,2	320,1	1.286,8	151,4	—	—	3.385,9	1.171,8	3,2	1,4
J. 1962	—	0,7	—	1,5	10,9	35,7	226,8	186,1	60,3	46,2	10,2
J. »	—	—	—	0,2	6,2	61,7	181,3	584,9	252,4	1,5	9,4
A. »	—	—	—	—	12,6	113,1	98,2	650,9	147,5	0,4	18,1
S. »	—	—	—	—	8,9	130,2	64,4	1.465,3	163,9	—	17,3
O. »	—	—	—	—	6,6	7,9	54,2	3.082,7	114,5	—	11,6
N. »	3,4	—	—	—	14,3	8,6	6,6	3.575,4	111,2	—	3,2
D. »	174,3	55,3	332,8	19,6	34,3	—	—	5.139,1	384,8	—	—
E. 1963	9,5	1.163,2	320,1	1.286,8	151,4	—	—	3.385,9	1.171,8	3,2	1,4
F. »	1,4	967,8	148,5	3.393,5	9,9	—	—	2.264,7	260,1	159,9	0,2
M. »	—	933,8	—	796,7	9,4	—	—	296,2	27,1	64,0	—
A. »	—	87,5	—	317,4	—	—	215,2	10,7	31,8	612,2	13,9
M. »	—	0,1	—	1,1	—	0,7	36,6	36,0	23,2	230,9	19,7
J. »	—	—	—	—	9,9	35,4	25,6	36,0	93,9	72,7	5,4

7. — PAPA (2)

Principio de	Nacional			Importada
	Total	Para Consumo	Para semilla	Para consumo
1962	342,8	342,8	—	—
1963	792,6	41,6	—	751,0
J. 1962	1.895,3	1.890,2	5,0	—
J. »	1.190,1	1.147,5	42,6	—
A. »	1.531,6	1.531,6	—	—
S. »	462,9	232,2	—	230,6
O. »	45,9	39,5	—	6,5
N. »	1.746,1	24,9	—	1.721,0
D. »	5.639,1	28,5	—	(3) 5.610,7
E. 1963	792,6	41,6	—	751,0
F. »	617,4	518,3	—	(4) 99,2
M. »	476,3	408,0	—	(5) 68,4
A. »	595,1	581,6	—	13,5
M. »	2.168,7	2.168,7	—	—
J. »	709,4	709,4	—	—

8. — GRASA Y SEBO (6)

Principio de	Grasa				
	Comestible				
	Total	Vacuna	Ovina	Porcina	Mezcla
1962	3.646,4	2.207,6	26,9	1.283,4	128,4
1963	2.901,2	2.029,4	21,4	820,4	30,0
J. 1962	2.522,3	1.572,4	26,7	889,0	34,1
J. »	3.704,9	2.439,8	14,5	1.178,0	72,6
A. »	3.258,7	2.397,7	9,9	804,4	46,7
S. »	2.108,0	1.474,6	8,4	625,0	—
O. »	1.315,9	633,9	—	682,0	—
N. »	2.154,0	1.348,2	7,9	773,7	24,1
D. »	2.088,3	1.314,7	14,3	705,6	53,6
E. 1963	2.901,2	2.029,4	21,4	820,4	30,0
F. »	3.034,3	2.116,6	—	892,4	25,3
M. »	3.689,2	2.571,2	17,0	1.101,0	0,1
A. »	3.948,2	2.833,0	—	1.090,5	24,7
M. »	3.840,0	2.866,6	16,9	934,0	22,5
J. »	3.565,8	2.518,9	17,6	1.003,3	26,0

(1) Incluye importada. (2) En el Mercado Nacional de Papas. Desde el mes de agosto de 1961 y hasta octubre de 1962, las cifras no son estrictamente comparables, dado que por decreto 7.051 del 16/8/61, se suspendió transitoriamente la concentración obligatoria de productos de primera necesidad en determinados lugares. (3) Incluye 99,9 toneladas de papa para semilla. (4) Incluye 35,4 toneladas de papa para semilla. (5) Incluye 56,9 toneladas de papa para semilla. (6) FUENTE: Secretaría de Estado de Agricultura y Ganadería. En poder de los establecimientos, fábricas y frigoríficos que funcionan en distintos lugares del país bajo la fiscalización sanitaria de la Dirección General de Sanidad Animal.

Estadística comercial

Existencia

(Toneladas)

Grasa y sebo

Principio de	Sebo							
	Total		Vacuno		Porcino		Mezcla	
	Comestible	No comestible	Comestible	No comestible	Comestible	No comestible	Comestible	No comestible
1962	290,3	2.160,0	267,6	2.033,4	—	—	22,7	126,6
1963	54,9	2.271,8	20,5	2.172,7	—	—	34,5	99,1
J. 1962	309,2	2.140,6	232,7	2.024,3	57,7	—	18,9	116,3
J. »	200,0	2.723,7	160,4	2.630,1	13,9	—	25,7	93,5
A. »	227,2	2.602,2	222,1	2.506,5	—	—	5,2	95,7
S. »	114,4	1.838,9	111,2	1.787,5	—	—	3,2	51,5
O. »	39,3	1.328,9	39,3	1.325,1	—	—	—	3,8
N. »	78,5	3.476,8	38,6	3.412,6	—	—	39,9	64,2
D. »	53,3	2.935,6	27,1	2.885,4	—	—	26,2	50,2
E. 1963	54,9	2.271,8	20,5	2.172,7	—	—	34,5	99,1
F. »	292,5	(1) 2.976,2	264,3	2.886,6	—	—	28,2	75,2
M. »	85,8	2.695,4	78,2	2.663,6	—	—	7,7	31,8
A. »	58,8	1.987,2	30,0	1.949,7	—	—	28,8	37,5
M. »	35,5	2.148,0	14,0	2.069,3	—	—	21,6	78,7
J. »	62,5	1.802,5	37,1	1.725,3	—	—	25,4	77,2

9. — ACEITE COMESTIBLE (2)

Principio de	Total					Girasol				
	Crudo	Semielaborado			Refinado	Crudo	Semielaborado			Refinado
		Neutro	Blanqueado	Semirrefinado			Neutro	Blanqueado	Semirrefinado	
1962	20.437,7	3.260,0	1.859,3	5.584,5	9.490,4	7.307,9	977,9	188,4	3.548,5	3.177,4
1963 *	11.233,9	2.595,3	728,1	871,2	4.842,8	4.496,6	998,1	117,2	442,6	2.892,8
M. 1962	12.222,2	2.043,4	1.487,6	2.669,7	5.739,5	6.733,9	608,2	109,5	1.991,3	2.632,9
J. » *	12.432,4	1.766,5	1.714,7	2.148,8	5.378,0	4.707,2	611,5	126,5	1.173,5	2.472,2
J. » *	16.970,0	1.624,1	1.557,8	2.049,2	6.523,2	5.408,5	344,3	37,4	1.054,2	3.424,2
A. » *	19.863,2	3.306,1	1.863,9	2.333,9	6.918,6	7.021,3	266,5	79,8	1.530,7	3.400,3
S. » *	15.113,0	2.801,9	768,4	2.585,9	7.698,6	5.092,2	159,4	35,8	1.494,1	3.012,9
O. » *	18.259,3	4.737,6	1.692,0	1.479,2	6.945,1	5.538,9	872,3	716,9	610,8	3.018,9
N. » *	11.892,7	2.938,2	707,0	1.869,8	5.759,7	4.300,5	1.010,1	49,2	1.390,3	2.998,1
D. » *	15.342,4	3.538,1	1.016,4	1.849,3	4.428,5	5.211,0	709,0	34,4	1.412,3	2.186,4
E. 1963 *	11.233,9	2.595,3	728,1	871,2	4.842,8	4.496,6	998,1	117,2	442,6	2.892,8
F. » *	11.283,2	1.034,0	257,0	1.787,5	5.898,2	4.523,9	797,6	109,4	765,1	2.981,3
M. » *	11.136,5	1.354,1	683,2	1.043,8	6.559,6	5.564,4	623,3	521,4	746,8	3.559,2
A. » *	7.654,0	1.306,7	1.304,8	899,6	7.419,8	4.324,0	802,9	398,8	594,3	4.229,9
M. » *	9.769,9	2.154,4	643,0	1.300,5	4.309,9	5.157,2	1.236,5	401,2	590,5	2.130,5

(1) Incluye sebo ovino. (2) En poder de industriales.

Estadística comercial

Existencia

(Toneladas)

Aceite comestible

Principio de	Algodón					Maní				
	Crudo	Semielaborado			Refinado	Crudo	Semielaborado			Refinado
		Neutro	Blanqueado	Semirrefinado			Neutro	Blanqueado	Semirrefinado	
1962	1.542,1	1.199,2	1.472,1	1.619,8	824,6	8.676,6	924,4	82,5	375,3	1.406,4
1963 *	826,7	1.488,9	555,1	157,7	385,9	3.833,7	67,5	—	265,9	81,2
M. 1962	1.644,3	514,1	1.268,6	407,7	206,9	2.233,2	730,9	48,6	255,4	144,7
J. » *	1.744,8	599,6	1.463,0	626,3	299,9	3.358,4	408,2	9,7	309,1	413,3
J. » *	1.844,1	1.044,9	1.497,7	758,7	264,8	6.053,8	185,1	—	228,3	402,8
A. » *	3.143,1	2.859,0	1.753,1	573,4	735,2	5.491,9	158,2	0,6	217,5	491,6
S. » *	1.009,7	2.547,6	713,4	791,4	1.399,2	5.153,9	63,6	11,8	232,8	245,5
O. » *	1.192,7	3.786,6	973,1	644,2	460,5	8.387,4	72,5	1,8	215,6	370,2
N. » *	1.310,1	1.775,7	635,2	237,3	438,4	3.674,4	104,6	16,2	237,8	201,6
D. » *	578,8	2.685,0	976,8	189,3	329,8	6.980,1	97,1	—	243,3	176,7
E. 1963 *	826,7	1.488,9	555,1	157,7	385,9	3.833,7	67,5	—	265,9	81,2
F. » *	1.176,4	128,0	129,1	665,6	328,2	3.964,3	79,8	16,1	347,6	314,9
M. » *	473,2	465,6	160,5	16,2	514,8	3.628,9	42,8	1,1	272,2	184,1
A. » *	505,3	291,8	871,8	16,2	146,4	1.932,8	55,4	0,9	240,6	286,6
M. » *	995,2	720,3	237,4	66,9	157,8	2.445,0	28,3	2,4	637,1	426,7

Principio de	Oliva					Otros (1)				
	Crudo	Semielaborado			Refinado	Crudo	Semielaborado			Refinado
		Neutro	Blanqueado	Semirrefinado			Neutro	Blanqueado	Semirrefinado	
1962	2.145,9	79,7	—	—	103,4	765,2	78,8	116,3	40,9	3.978,6
1963 *	1.561,5	4,2	—	2,3	79,0	515,4	36,6	55,8	2,7	1.403,9
M. 1962	946,0	82,9	—	11,2	145,7	664,8	107,3	60,9	4,1	2.609,3
J. » *	2.307,7	82,8	58,1	4,3	150,9	314,3	64,4	57,4	35,6	2.041,7
J. » *	3.404,0	45,8	—	1,2	161,1	259,6	4,0	22,7	6,8	2.270,3
A. » *	3.850,0	22,4	—	0,5	187,0	356,9	—	30,4	11,8	2.104,5
S. » *	3.348,1	—	—	53,2	204,1	509,1	31,3	7,4	14,4	2.836,9
O. » *	2.775,5	—	—	3,6	131,8	364,8	6,2	0,2	5,0	2.963,7
N. » *	2.248,6	—	—	1,3	123,0	359,1	47,8	6,4	3,1	1.998,6
D. » *	1.990,1	—	—	1,3	67,5	582,3	47,0	5,2	3,1	1.668,1
E. 1963 *	1.561,5	4,2	—	2,3	79,0	515,4	36,6	55,8	2,7	1.403,9
F. » *	1.260,1	3,0	—	2,3	41,8	358,5	25,6	2,4	6,9	2.232,0
M. » *	992,5	2,2	—	5,1	84,0	477,5	220,2	0,2	3,5	2.217,5
A. » *	437,9	2,0	—	5,1	513,3	454,0	154,6	33,3	43,4	2.243,0
M. » *	666,5	—	—	3,9	69,6	506,0	169,3	2,0	2,1	1.525,3

(1) Incluye aceite de nabo, nabón y colza, uva, maíz, mezcla y otros.

Existencia

(Toneladas)

10. — ACEITE NO COMESTIBLE (1)

Principio de	Total					Lino				
	Crudo	Semielaborado			Refinado	Crudo	Semielaborado			Refinado
		Neutro	Blanqueado	Semirrefinado			Neutro	Blanqueado	Semirrefinado	
1962	18.769,9	29,8	128,3	132,1	40,6	14.499,7	29,8	111,1	130,9	40,6
1963 *	14.810,2	13,8	21,7	340,3	92,8	10.271,3	13,8	17,1	340,3	92,8
M. 1962	43.835,7	39,3	78,9	1.402,2	1.012,9	41.351,4	39,3	75,9	1.402,2	1.012,9
J. » *	30.484,3	37,6	73,5	1.514,1	991,6	28.904,4	37,6	67,7	1.514,1	991,6
J. » *	23.367,7	36,6	73,0	340,4	2.127,4	22.544,0	36,6	61,6	334,6	2.127,4
A. » *	19.164,6	34,4	58,3	790,6	804,1	18.301,2	34,4	50,4	790,6	787,0
S. » *	15.369,4	32,6	134,6	753,9	276,9	13.977,9	32,6	127,8	753,9	274,1
O. » *	18.280,0	43,6	45,0	1.307,4	37,6	15.367,3	43,6	38,8	1.256,0	32,9
N. » *	15.547,5	26,6	36,5	816,1	709,0	13.466,6	26,6	33,1	811,9	708,5
D. » *	18.330,2	63,7	33,8	340,9	26,0	14.970,2	63,7	29,3	323,2	26,0
E. 1963 *	14.810,2	13,8	21,7	340,3	92,8	10.271,3	13,8	17,1	340,3	92,8
F. » *	21.175,0	66,2	8,2	792,1	178,3	17.906,5	66,2	5,4	792,1	177,1
M. » *	34.178,7	22,6	91,6	1.343,8	426,2	29.714,2	22,6	90,6	1.343,8	421,5
A. » *	36.379,1	33,5	117,5	520,7	343,7	33.717,3	33,5	113,3	520,7	343,7
M. » *	32.987,8	31,5	21,3	1.350,5	1.550,2	31.445,3	31,5	19,4	1.350,5	1.547,7

Principio de	Tung					Otros (2)				
	Crudo	Semielaborado			Refinado	Crudo	Semielaborado			Refinado
		Neutro	Blanqueado	Semirrefinado			Neutro	Blanqueado	Semirrefinado	
1962	4.265,5	—	—	—	—	4,7	—	17,2	1,2	—
1963 *	4.538,9	—	—	—	—	—	—	4,6	—	—
M. 1962	2.459,3	—	—	—	—	25,0	—	3,0	—	—
J. » *	1.547,9	—	—	—	—	32,0	—	5,8	—	—
J. » *	811,7	—	—	5,8	—	12,0	—	11,4	—	—
A. » *	863,4	—	—	—	—	—	—	7,9	—	17,1
S. » *	1.387,0	—	—	—	—	4,5	—	6,8	—	2,8
O. » *	2.883,7	—	—	51,4	—	29,0	—	6,2	—	4,7
N. » *	2.066,9	—	—	4,2	—	14,0	—	3,4	—	0,5
D. » *	3.355,5	—	—	17,7	—	4,5	—	4,5	—	—
E. 1963 *	4.538,9	—	—	—	—	—	—	4,6	—	—
F. » *	3.868,5	—	—	—	—	—	—	2,8	—	1,2
M. » *	4.464,5	—	—	—	1,3	—	—	1,0	—	3,4
A. » *	2.661,8	—	—	—	—	—	—	4,2	—	—
M. » *	1.534,6	—	—	—	1,3	7,9	—	1,9	—	1,2

(1) En poder de industriales. (2) Incluye aceite de tártago, coco, nabo industrial y otros.

COMERCIO EXTERIOR
1. — INTERCAMBIO
Total general

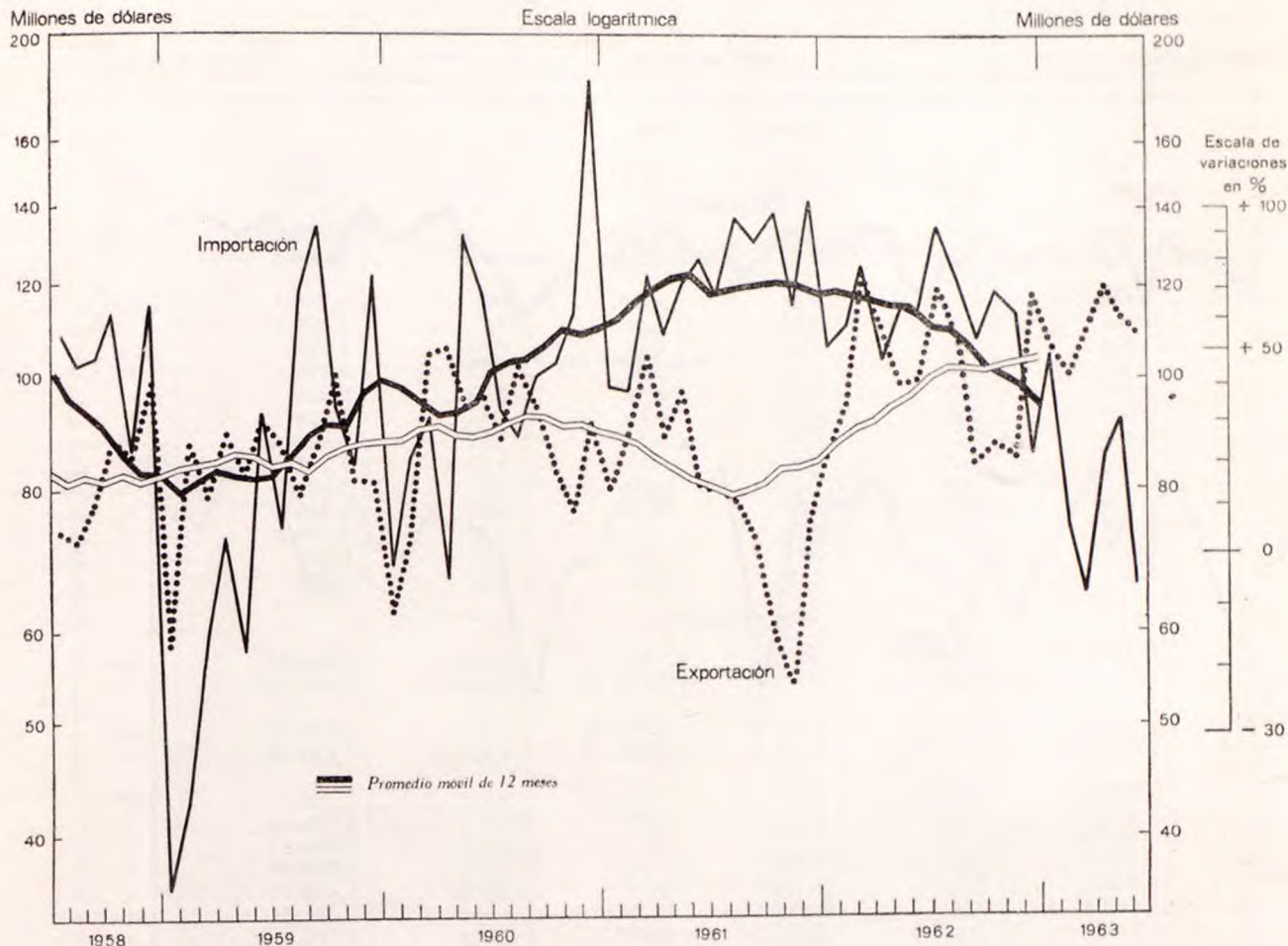

Período	Cantidad		Valor					
	Exportación	Importación	Exportación	Importación	Saldo	Exportación	Importación	Saldo
	(Miles de toneladas)		(Millones de m\$n)			(Miles de dólares)		
1961	7.297,1	9.784,0	79.639,8	120.976,3	- 41.336,5	964.116	1.460.379	- 496.263
1962	11.953,7	7.541,5	137.100,7	153.642,5	- 16.541,8	1.216.028	1.356.502	- 140.474
6 pr. m. 1962	6.473,9	3.296,5	57.759,3	63.910,0	- 6.150,7	615.089	677.870	- 62.781
6 pr. m. 1963 *	5.166,2	2.887,0	89.563,7	66.574,6	+ 22.989,1	659.299	488.734	+ 170.565
J. 1962	1.103,4	564,5	11.661,7	13.317,8	- 1.656,1	100.083	113.808	- 13.725
J. >	1.295,6	657,2	14.490,2	16.395,0	- 1.904,8	118.723	133.782	- 15.059
A. >	893,5	748,5	13.198,4	14.736,3	- 1.537,9	107.374	119.399	- 12.025
S. >	887,5	446,2	10.589,9	13.728,0	- 3.138,1	83.464	107.773	- 24.309
O. >	708,9	631,3	11.864,4	16.064,3	- 4.199,9	87.898	118.573	- 30.675
N. >	829,3	1.067,0	12.496,7	16.616,3	- 4.119,6	85.471	113.259	- 27.788
D. >	864,9	694,9	16.701,7	12.192,6	+ 4.509,1	118.008	85.845	+ 32.163
E. 1963 *	789,5	743,2	14.304,3	14.187,7	+ 116,6	107.157	105.863	+ 1.294
F. > *	624,6	311,3	13.512,9	9.823,3	+ 3.689,6	100.797	73.003	+ 27.794
M. > *	864,5	350,3	14.905,6	8.862,1	+ 6.043,5	110.013	65.167	+ 44.846
A. > *	1.051,7	348,5	16.313,5	11.767,1	+ 4.546,4	119.016	85.535	+ 33.481
M. > *	963,4	546,5	15.440,6	12.743,8	+ 2.696,8	112.484	92.500	+ 19.984
J. > *	872,6	587,3	15.086,7	9.190,6	+ 5.896,1	109.833	66.666	+ 43.167

Estadística comercial

2. — EXPORTACION

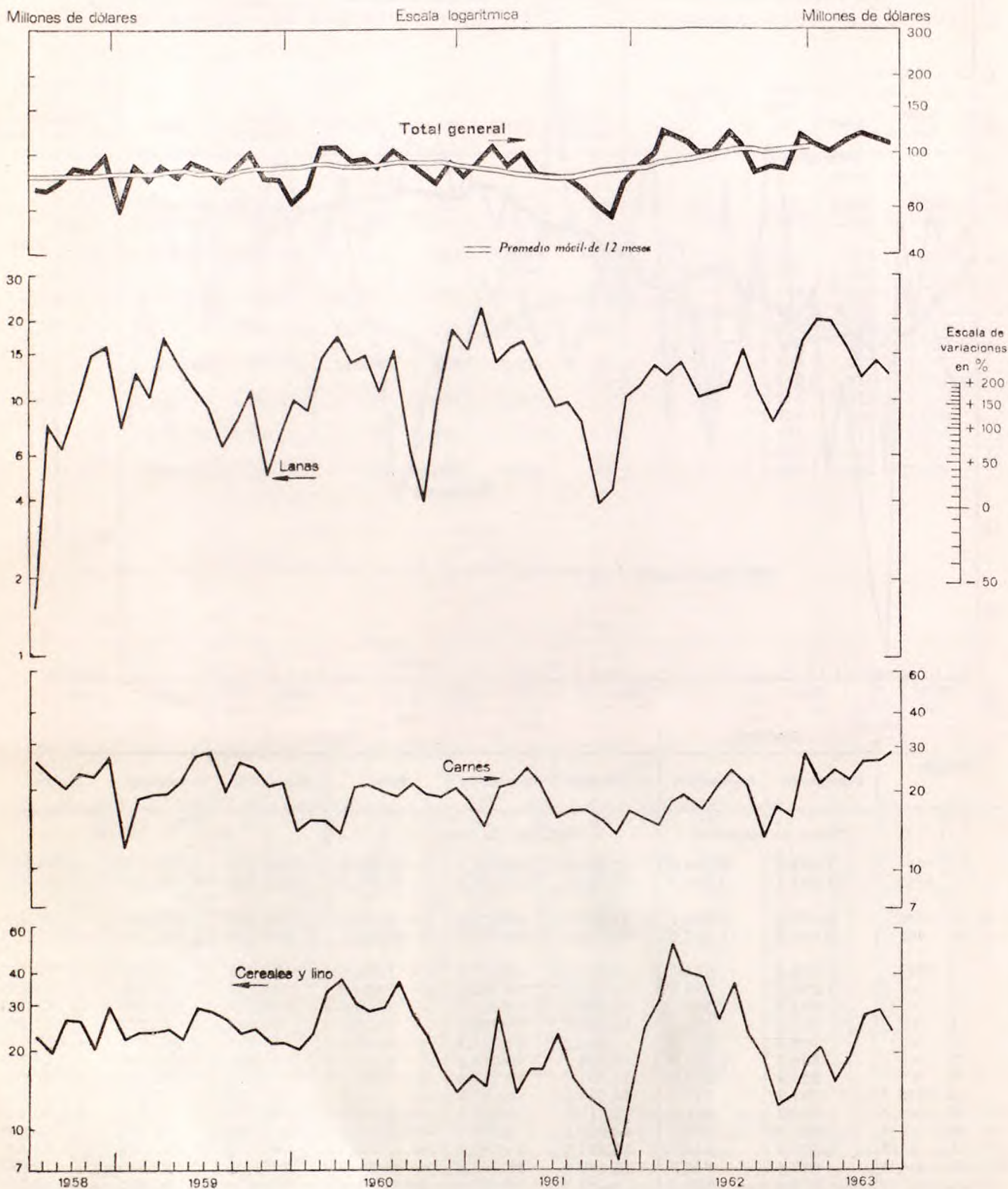

Estadística comercial

Exportación

Total general y grupos de artículos

Período	Total	Animales vivos	Carnes	Cueros	Lanas	Productos lácteos, huevos y miel	Subproductos y residuos ganaderos
(Miles de toneladas)							
1961	7.297,1	97,2	435,7	195,0	140,4	75,4	146,5
1962	11.953,7	136,4	570,2	267,3	158,7	72,4	135,0
6 pr. m. 1962	6.473,9	42,5	251,3	109,4	76,4	36,9	60,7
6 pr. m. 1963 *	5.166,2	80,9	360,2	102,0	89,2	36,5	78,2
J. 1962	1.103,4	5,9	55,8	20,9	12,2	5,6	13,0
J. »	1.295,6	9,1	61,5	26,8	13,1	6,7	11,5
A. »	893,5	24,0	52,3	20,7	17,2	4,4	11,8
S. »	887,5	11,9	35,5	21,3	12,6	4,0	16,2
O. »	708,9	14,4	47,6	29,4	9,3	5,5	11,1
N. »	829,3	14,7	46,6	25,2	12,5	6,6	11,7
D. »	864,9	19,7	75,4	34,4	17,7	8,3	12,1
E. 1963 *	789,5	12,1	52,6	16,9	18,5	6,9	14,2
F. » *	624,6	9,1	62,2	13,1	20,2	5,9	9,8
M. » *	864,5	15,1	55,0	19,9	15,5	5,3	18,2
A. » *	1.051,7	16,5	63,6	20,6	11,7	7,6	13,0
M. » *	963,4	15,1	62,0	14,0	12,5	5,0	12,1
J. » *	872,6	12,9	64,8	17,4	10,7	5,7	10,8
(Millones de m\$n)							
1961	79.639,8	1.979,5	17.959,4	6.524,0	11.758,4	2.665,6	1.737,2
1962	137.100,7	3.273,2	26.257,3	10.661,3	16.362,7	3.233,8	2.343,8
6 pr. m. 1962	57.759,3	979,1	10.144,6	3.699,4	6.670,1	1.262,6	847,8
6 pr. m. 1963 *	89.563,7	2.222,5	20.466,7	4.754,2	12.918,2	2.306,6	1.542,7
J. 1962	11.661,7	157,0	2.455,3	797,0	1.250,2	202,2	215,2
J. »	14.490,2	212,4	2.992,5	1.084,0	1.393,1	282,8	252,7
A. »	13.198,4	547,6	2.659,3	890,1	1.897,3	206,4	224,5
S. »	10.589,9	305,1	1.729,3	923,2	1.368,9	179,9	252,9
O. »	11.864,4	320,2	2.381,6	1.289,2	1.120,4	272,3	231,3
N. »	12.496,7	374,0	2.370,9	1.178,6	1.519,1	408,8	231,1
D. »	16.701,7	534,8	3.979,0	1.596,8	2.393,7	620,9	303,5
E. 1963 *	14.304,3	350,6	2.926,8	825,4	2.723,2	490,4	299,2
F. » *	13.512,9	274,7	3.320,1	629,6	2.704,9	384,6	211,0
M. » *	14.905,6	388,6	3.085,4	875,6	2.180,6	295,8	304,1
A. » *	16.313,5	463,6	3.617,8	941,8	1.669,9	436,7	253,7
M. » *	15.440,6	386,2	3.634,4	640,9	1.960,7	346,1	262,0
J. » *	15.086,7	358,8	3.882,2	840,9	1.678,9	352,8	212,7
(Miles de dólares)							
1961	964.116	23.957	217.388	78.954	142.394	32.268	21.026
1962	1.216.028	27.829	228.474	91.564	144.828	28.487	20.229
6 pr. m. 1962	615.089	10.520	106.716	39.270	71.585	13.872	8.901
6 pr. m. 1963 *	659.299	16.351	150.596	35.004	95.360	17.003	11.368
J. 1962	100.083	1.347	21.072	6.840	10.730	1.735	1.847
J. »	118.723	1.740	24.519	8.882	11.414	2.317	2.071
A. »	107.374	4.455	21.634	7.242	15.435	1.679	1.826
S. »	83.464	2.405	13.630	7.276	10.789	1.418	1.993
O. »	87.898	2.372	17.644	9.551	8.301	2.018	1.714
N. »	85.471	2.558	16.216	8.061	10.390	2.796	1.580
D. »	118.008	3.779	28.114	11.282	16.913	4.387	2.145
E. 1963 *	107.157	2.626	21.925	6.183	20.400	3.674	2.242
F. » *	100.797	2.049	24.766	4.696	20.177	2.869	1.574
M. » *	110.013	2.868	22.772	6.462	16.094	2.184	2.244
A. » *	119.016	3.382	26.394	6.871	12.183	3.186	1.851
M. » *	112.484	2.814	26.476	4.669	14.283	2.521	1.909
J. » *	109.833	2.612	28.263	6.122	12.223	2.569	1.549

Estadística comercial

Exportación

Total general y grupos de artículos

Período	Cereales y lino	Harina y subproductos del trigo	Otros productos agrícolas	Productos forestales	Productos de la minería	Productos de la caza y pesca	Diversos artículos
(Miles de toneladas)							
1961	3.711,4	572,4	1.396,1	119,9	166,7	5,1	235,4
1962	6.969,0	616,8	1.840,2	96,8	991,5	6,9	92,4
6 pr. m. 1962	4.250,5	292,4	858,5	52,2	414,5	1,8	26,8
6 pr. m. 1963 *	2.500,8	212,3	930,7	43,6	596,5	3,5	131,8
J. 1962	672,4	40,9	173,3	9,0	90,0	0,5	4,2
J. >	857,6	56,4	194,0	8,2	40,6	1,0	9,1
A. >	528,6	52,0	153,4	7,9	15,7	1,0	4,6
S. >	398,2	36,5	143,3	6,7	193,3	0,9	7,2
O. >	267,3	57,0	183,6	7,3	62,3	0,5	13,6
N. >	312,7	69,1	158,8	6,5	150,5	1,0	13,4
D. >	354,1	53,5	148,7	8,0	114,6	0,7	17,7
E. 1963 *	345,2	50,9	132,9	4,8	125,3	0,5	8,7
F. > *	241,9	41,2	161,6	8,2	35,8	0,2	15,2
M. > *	339,3	31,8	193,3	6,7	133,8	0,4	30,1
A. > *	527,6	35,7	179,5	7,7	142,0	0,6	25,4
M. > *	583,0	28,3	146,1	8,6	58,2	0,4	18,1
J. > *	463,7	24,5	117,4	7,6	101,4	1,4	34,3
(Millones de m\$n)							
1961	16.089,8	1.862,0	14.090,7	1.095,3	509,7	381,2	2.987,2
1962	36.740,3	2.874,2	27.370,0	1.364,6	2.576,8	565,0	3.477,7
6 pr. m. 1962	20.390,0	1.076,9	10.280,5	590,1	753,1	104,8	960,4
6 pr. m. 1963 *	18.831,5	1.345,8	17.705,8	842,8	1.978,2	305,6	4.343,0
J. 1962	3.123,5	177,4	2.774,2	120,5	179,7	18,4	191,1
J. >	4.516,3	273,3	2.874,3	125,6	176,4	66,6	240,1
A. >	2.981,2	263,4	2.928,9	135,1	138,6	97,5	228,4
S. >	2.422,1	199,3	2.336,7	115,0	407,0	79,2	271,4
O. >	1.697,5	320,6	3.304,1	129,3	260,6	63,9	473,5
N. >	2.046,7	413,1	2.817,3	120,3	391,9	74,7	550,3
D. >	2.686,6	327,7	2.828,1	149,3	449,1	78,3	753,6
E. 1963 *	2.853,4	336,8	2.446,6	95,7	453,0	42,9	460,3
F. > *	2.106,3	260,1	2.744,4	161,3	177,8	36,0	502,1
M. > *	2.662,9	190,6	3.486,3	125,8	411,2	37,2	861,4
A. > *	3.869,6	229,4	3.513,3	147,6	385,8	56,0	728,1
M. > *	4.030,6	175,0	2.885,2	168,2	233,9	45,2	672,2
J. > *	3.308,6	153,9	2.630,0	144,2	316,6	88,3	1.118,8
(Miles de dólares)							
1961	194.821	22.536	170.582	13.254	6.169	4.614	36.154
1962	345.056	25.233	237.076	12.213	21.624	4.633	28.783
6 pr. m. 1962	219.153	11.764	107.551	6.343	8.058	1.133	10.222
6 pr. m. 1963 *	138.422	9.939	130.327	6.201	14.578	2.245	31.906
J. 1962	26.807	1.522	23.808	1.034	1.542	158	1.640
J. >	37.004	2.239	23.550	1.029	1.446	545	1.967
A. >	24.253	2.143	23.828	1.099	1.128	793	1.858
S. >	19.090	1.571	18.416	906	3.208	624	2.139
O. >	12.576	2.375	24.478	958	1.930	473	3.508
N. >	13.998	2.825	19.269	823	2.680	511	3.764
D. >	18.982	2.316	19.983	1.055	3.173	553	5.325
E. 1963 *	21.375	2.523	18.328	717	3.393	322	3.448
F. > *	15.712	1.940	20.471	1.203	1.326	269	3.745
M. > *	19.654	1.407	25.731	929	3.035	275	6.358
A. > *	28.231	1.673	25.632	1.077	2.815	408	5.312
M. > *	29.363	1.275	21.018	1.225	1.704	329	4.897
J. > *	24.087	1.120	19.147	1.050	2.305	643	8.145

Exportación

Cantidad, precio medio y valor de artículos principales

(Índice, base 1956 = 100)

Productos de la ganadería

Período	Productos de la ganadería											
	Carne vacuna con hueso						Carne ovina congelada, corderos y borregos			Corned beef		
	Enfriada y congelada, tipo enfriada; cuartos delanteros y traseros			Congelada, tipo continente			Cantidad	Precio medio	Valor	Cantidad	Precio medio	Valor
Cantidad	Precio medio	Valor	Cantidad	Precio medio	Valor							
1961	67,8	119,8	81,2	31,8	104,6	33,3	50,5	93,4	47,2	85,3	129,6	110,5
1962	89,9	104,9	94,3	56,6	91,8	52,0	58,8	89,8	52,8	76,0	107,4	81,6
3 pr. m. 1962	74,2	121,5	90,2	40,3	103,1	41,6	41,3	89,3	36,9	47,6	124,8	59,4
3 pr. m. 1963	123,2	102,1	125,8	59,2	100,1	59,3	70,2	98,5	69,1	83,1	108,7	90,3
M. 1962	88,7	122,6	108,7	31,9	101,7	32,4	36,4	94,2	34,3	52,8	124,6	65,8
A. »	88,4	97,2	85,9	36,8	87,3	32,1	60,6	77,5	47,0	102,1	108,1	110,4
M. »	58,7	101,1	59,3	26,4	93,8	24,8	65,6	82,6	54,2	105,0	107,1	112,5
J. »	84,9	100,5	85,3	67,1	86,7	58,2	56,9	91,4	52,0	99,7	100,5	100,2
J. »	87,5	107,0	93,6	53,0	90,0	47,7	77,2	100,5	77,6	134,9	101,6	137,1
A. »	82,3	109,3	89,9	76,6	97,1	74,4	52,4	102,6	53,8	95,3	108,5	103,4
S. »	73,6	106,4	78,3	38,3	89,5	34,3	23,1	85,4	19,7	35,1	103,9	36,5
O. »	107,6	101,8	109,5	88,6	85,0	75,3	26,7	87,2	23,3	65,0	106,9	69,5
N. »	103,0	93,3	96,1	58,3	81,8	47,7	63,0	73,0	46,0	64,9	94,5	61,3
D. »	170,1	95,8	163,0	114,1	92,0	105,0	156,2	95,9	149,8	66,5	104,8	69,7
E. 1963	111,9	104,7	117,2	65,5	106,4	69,7	61,3	106,8	65,5	68,8	115,6	79,5
F. »	135,0	100,3	135,4	69,7	98,3	68,5	79,3	97,0	76,9	75,7	105,6	79,9
M. »	122,6	101,6	124,6	42,6	93,3	39,7	69,9	92,9	64,9	104,8	106,5	111,6

Productos de la ganadería

Período	Productos de la ganadería											
	Extracto de carne			Carne vacuna congelada para manufacturar			Cueros vacunos salados			Lana sucia		
	Cantidad	Precio medio	Valor	Cantidad	Precio medio	Valor	Cantidad	Precio medio	Valor	Cantidad	Precio medio	Valor
1961	61,3	149,5	91,7	161,7	102,0	164,9	101,0	129,8	131,1	122,4	87,5	107,1
1962	56,7	134,0	76,0	272,6	82,5	224,9	137,7	106,3	146,4	139,9	79,5	111,2
3 pr. m. 1962	37,4	145,2	54,3	167,9	100,0	167,9	102,8	125,1	128,6	134,6	88,7	119,4
3 pr. m. 1963	60,0	140,6	84,4	240,4	87,4	210,1	98,6	101,1	99,7	207,7	93,5	194,2
M. 1962	29,3	143,2	42,0	195,9	100,6	197,1	91,1	125,7	114,5	123,4	94,0	116,0
A. »	74,4	127,3	94,7	274,9	86,9	238,9	119,2	104,6	124,7	170,2	78,8	134,1
M. »	107,9	123,5	133,2	263,9	79,2	209,0	129,0	105,0	135,5	123,8	74,3	92,0
J. »	53,4	123,6	66,0	459,4	75,1	345,0	133,1	102,9	137,0	121,1	75,3	91,2
J. »	66,4	130,6	86,7	487,0	75,6	368,2	166,3	104,9	174,5	137,1	75,0	102,8
A. »	51,7	142,2	73,5	334,1	83,7	279,6	129,0	108,1	139,5	176,6	77,4	136,7
S. »	59,4	138,8	82,5	222,6	81,8	182,1	129,0	102,3	132,0	129,0	73,1	94,3
O. »	33,2	132,5	44,0	216,0	78,1	168,7	175,1	99,2	173,7	84,0	69,5	58,4
N. »	37,7	119,3	45,0	217,3	76,8	166,9	146,8	93,9	137,8	135,2	72,2	97,6
D. »	84,3	146,3	123,3	290,3	81,4	236,3	217,1	99,8	216,7	197,9	85,4	169,0
E. 1963	47,7	154,0	73,4	238,9	92,0	219,8	94,6	109,0	103,1	208,2	99,0	206,1
F. »	75,1	145,3	109,1	305,1	84,9	259,0	71,6	100,8	72,2	238,5	89,7	213,9
M. »	57,3	123,3	70,7	176,7	85,7	151,4	129,6	95,6	123,9	176,5	92,2	162,7

Estadística comercial

Exportación

Cantidad, precio medio y valor de artículos principales

(Índice, base 1956 = 100)

Período	Productos de la ganadería						Productos de la agricultura		
	Lana lavada, carbonizada y cardada			Caseína láctica			Trigo		
	Cantidad	Precio medio	Valor	Cantidad	Precio medio	Valor	Cantidad	Precio medio	Valor
1961	198,0	84,3	166,9	87,2	88,2	76,9	42,2	100,4	42,4
1962	214,8	72,9	156,6	83,9	86,6	72,7	112,1	99,8	111,9
3 pr. m. 1962	177,2	83,3	147,6	105,1	89,5	94,1	186,0	112,5	209,2
3 pr. m. 1963	171,0	83,5	142,8	98,2	93,6	91,9	105,8	103,7	109,7
M. 1962	179,7	85,1	152,9	146,2	88,6	129,5	269,7	111,6	301,0
A. »	250,8	71,7	179,8	83,8	79,2	66,4	181,7	92,9	168,8
M. »	190,1	69,8	132,7	77,5	79,2	61,4	151,2	88,7	134,1
J. »	239,8	69,4	166,4	63,9	79,5	50,8	72,1	84,9	61,2
J. »	206,2	69,3	142,9	99,5	85,6	85,2	119,7	84,7	101,4
A. »	303,7	70,5	214,1	81,9	94,1	77,1	44,4	100,3	44,5
S. »	219,1	69,0	151,2	39,0	89,9	35,1	42,5	102,5	43,6
O. »	213,5	67,9	145,0	54,8	86,1	47,2	26,7	92,8	24,8
N. »	191,7	67,3	129,0	86,7	83,0	72,0	44,4	88,9	39,5
D. »	232,4	75,3	175,0	104,9	90,5	94,9	105,6	92,9	98,1
E. 1963	208,9	83,9	175,3	121,8	97,0	118,1	127,5	101,9	129,9
F. »	162,3	82,7	134,2	80,2	92,3	74,0	102,2	105,4	107,7
M. »	142,1	83,7	118,9	92,4	90,4	83,5	87,6	104,5	91,5

Período	Productos de la agricultura								
	Maíz			Avena sin despuntar			Cebada		
	Cantidad	Precio medio	Valor	Cantidad	Precio medio	Valor	Cantidad	Precio medio	Valor
1961	162,4	80,6	130,9	87,4	88,3	77,2	22,1	95,0	21,0
1962	275,1	69,8	192,0	112,3	89,2	100,2	30,6	100,6	30,8
3 pr. m. 1962	79,5	85,3	67,8	159,6	93,1	148,6	60,2	104,4	62,9
3 pr. m. 1963	63,6	85,9	54,6	41,8	119,2	49,8	13,4	97,5	13,1
M. 1962	170,8	82,4	140,7	127,9	97,4	124,6	57,5	108,9	62,6
A. »	307,0	68,7	210,9	207,4	87,9	182,3	80,0	97,2	77,8
M. »	413,8	66,1	273,5	213,7	82,6	176,5	39,2	92,1	36,1
J. »	450,3	62,2	280,1	143,8	81,9	117,8	9,6	100,2	9,6
J. »	561,6	66,7	374,6	124,9	84,7	105,8	29,0	99,6	28,9
A. »	434,6	71,0	308,6	61,2	95,6	58,5	13,4	112,6	15,1
S. »	317,2	72,8	230,9	46,5	93,2	43,3	3,1	111,2	3,5
O. »	223,9	73,5	164,6	23,1	91,3	21,1	0,4	147,6	0,6
N. »	224,6	68,3	153,4	25,4	95,9	24,4	—	—	—
D. »	130,6	79,3	103,6	23,5	114,0	26,8	11,8	76,4	9,0
E. 1963	51,9	95,4	49,5	81,7	115,5	94,4	12,4	91,9	11,4
F. »	8,0	102,4	8,2	17,9	124,6	22,3	18,6	96,1	17,9
M. »	130,8	81,1	106,1	25,9	127,2	32,9	9,3	107,9	10,0

Exportación

Cantidad, precio medio y valor de artículos principales

(Índice, base 1956 = 100)

Período	Productos de la agricultura								
	Afrecho y afrechillo			Expeller de lino			Aceite de lino		
	Cantidad	Precio medio	Valor	Cantidad	Precio medio	Valor	Cantidad	Precio medio	Valor
1961	276,0	95,1	262,5	281,7	85,8	241,7	335,2	79,0	264,8
1962	299,8	100,4	301,0	405,5	87,4	354,4	433,1	71,6	310,1
3 pr. m. 1962	328,3	103,0	338,2	423,4	91,1	385,7	344,5	81,8	281,8
3 pr. m. 1963	243,1	117,0	284,4	518,1	106,9	553,8	397,8	64,7	257,4
M. 1962	262,7	109,4	287,4	425,6	90,6	385,6	401,7	80,9	325,0
A. »	297,0	93,5	277,7	401,0	78,8	316,0	441,1	70,3	310,1
M. »	192,0	93,9	180,3	295,1	81,9	241,7	487,6	67,6	329,6
J. »	241,9	93,0	225,0	375,2	74,1	278,0	663,7	73,3	486,5
J. »	325,8	97,8	318,6	560,5	80,5	451,2	396,7	69,8	276,9
A. »	302,6	101,7	307,7	313,6	89,2	279,7	461,0	77,1	355,4
S. »	211,0	105,0	221,6	423,1	90,1	381,2	343,4	73,0	250,7
O. »	324,6	100,3	325,6	434,6	91,8	399,0	478,2	66,4	317,5
N. »	398,3	99,1	394,7	441,5	89,5	395,1	422,7	60,4	255,3
D. »	320,3	108,0	345,9	352,2	100,6	354,3	470,9	62,3	293,4
E. 1963	299,0	122,9	367,5	469,1	115,4	541,3	382,3	67,2	256,9
F. »	241,6	115,3	278,6	559,6	106,9	598,2	215,3	64,8	139,5
M. »	188,6	109,9	207,3	525,6	99,3	521,9	594,6	63,2	375,8

Período	Productos de la agricultura						Productos forestales		
	Aceite de maní			Frutas frescas: manzanas			Extracto de quebracho		
	Cantidad	Precio medio	Valor	Cantidad	Precio medio	Valor	Cantidad	Precio medio	Valor
1961	11.739,2	93,4	10.964,4	240,3	66,8	160,5	99,8	49,4	49,3
1962	34.390,2	68,5	23.557,3	289,6	71,3	206,5	81,4	56,4	45,9
3 pr. m. 1962	143,4	87,1	124,9	421,3	73,7	310,5	92,1	56,7	52,2
3 pr. m. 1963	15.341,0	77,4	11.873,9	643,4	80,4	517,3	65,7	65,3	42,9
M. 1962	—	—	—	907,0	76,1	690,2	133,7	57,2	76,5
A. »	642,8	79,0	507,8	943,5	70,4	664,2	86,7	51,0	44,2
M. »	8.326,8	75,3	6.270,1	631,5	68,2	430,7	74,4	51,1	38,0
J. »	30.212,9	68,1	20.575,0	223,4	63,6	142,1	89,8	51,8	46,5
J. »	54.842,3	68,6	37.621,8	103,2	72,0	74,3	82,4	56,2	46,3
A. »	72.577,4	71,8	52.110,6	65,4	78,7	51,5	80,2	62,2	49,9
S. »	35.777,9	71,1	25.438,1	49,5	75,1	37,2	67,7	60,7	41,1
O. »	101.190,6	69,4	70.226,3	107,6	75,4	81,1	73,4	59,0	43,3
N. »	51.653,2	63,5	32.799,8	49,6	71,0	35,2	65,4	57,2	37,4
D. »	56.928,8	64,6	36.776,0	40,0	75,5	30,2	79,7	59,2	47,2
E. 1963	22.428,9	76,8	17.225,4	1,7	87,9	1,5	46,4	68,6	31,8
F. »	9.615,7	77,8	7.481,0	725,2	79,3	575,1	83,9	65,2	54,7
M. »	13.958,4	78,2	10.915,5	1.204,0	81,0	975,2	66,7	63,1	42,1

Estadística comercial

Exportación

Destino

América

Período	Total general	América								
		Total	Bolivia	Brasil	Chile	Estados Unidos	Paraguay	Perú	Venezuela	Demás países
(Millones de m\$)										
1961	79.639,8	16.817,5	621,5	2.213,0	3.553,5	6.921,2	716,3	1.176,6	390,8	1.224,6
1962	137.100,7	28.918,2	845,0	7.385,1	3.685,1	10.165,6	667,0	2.974,5	590,1	2.605,8
6 pr. m. 1962	57.759,3	11.221,0	384,3	3.742,5	1.236,4	3.756,1	183,8	994,5	328,1	595,3
6 pr. m. 1963 *	89.563,7	22.247,6	297,5	5.012,0	2.041,1	8.903,0	466,3	2.677,0	499,0	2.351,7
J. 1962	11.661,7	1.747,6	95,6	470,8	239,4	596,1	45,9	83,9	40,9	175,0
J. »	14.490,2	2.581,7	84,4	690,1	292,1	761,8	56,5	343,0	95,9	256,9
A. »	13.198,4	3.002,8	58,1	640,1	593,1	1.121,4	57,2	247,5	24,9	260,5
S. »	10.589,9	2.524,5	63,1	527,8	392,3	863,8	41,9	185,2	17,7	432,7
O. »	11.864,4	2.603,1	126,3	429,3	393,4	988,4	67,1	269,7	56,4	272,5
N. »	12.496,7	3.145,5	69,9	609,2	314,2	1.209,4	163,1	361,8	40,5	377,4
D. »	16.701,7	3.839,6	59,0	746,2	462,6	1.464,6	97,4	572,7	26,6	410,5
E. 1963 *	14.304,3	3.669,7	55,9	803,7	361,4	1.392,6	127,8	438,4	41,9	448,0
F. » *	13.512,9	2.818,1	64,3	613,7	194,9	1.087,3	45,5	389,3	208,5	214,6
M. » *	14.905,6	3.609,1	44,5	777,4	264,2	1.541,6	76,4	418,2	47,6	439,2
A. » *	16.313,5	4.186,0	49,3	1.025,5	378,0	1.509,0	64,7	590,8	77,7	491,0
M. » *	15.440,6	3.865,5	40,8	1.014,6	545,3	1.324,7	71,1	419,1	69,7	380,2
J. » *	15.086,7	4.099,2	42,6	777,0	297,2	2.047,8	80,8	421,0	53,5	379,3
(Miles de dólares)										
1961	964.116	203.557	7.524	26.781	43.012	83.778	8.669	14.243	4.732	14.818
1962	1.216.028	254.643	7.612	68.454	31.750	88.794	5.492	25.646	5.558	21.337
6 pr. m. 1962	615.089	121.237	4.120	40.813	13.100	40.678	1.933	10.842	3.547	6.204
6 pr. m. 1963 *	659.299	163.690	2.195	36.866	15.005	65.488	3.439	19.704	3.685	17.308
J. 1962	100.083	14.998	821	4.041	2.055	5.116	394	720	351	1.500
J. »	118.723	21.153	691	5.654	2.401	6.242	463	2.811	786	2.105
A. »	107.374	24.429	473	5.207	4.825	9.123	466	2.013	203	2.119
S. »	83.464	19.897	497	4.160	3.092	6.808	330	1.460	139	3.411
O. »	87.898	19.285	935	3.180	2.915	7.323	497	1.998	418	2.019
N. »	85.471	21.514	478	4.166	2.149	8.272	1.115	2.474	277	2.583
D. »	118.008	27.129	417	5.272	3.269	10.348	688	4.046	188	2.901
E. 1963 *	107.157	27.490	419	6.021	2.708	10.432	957	3.284	314	3.355
F. » *	100.797	21.021	480	4.578	1.454	8.111	339	2.904	1.556	1.599
M. » *	110.013	26.638	329	5.738	1.950	11.378	564	3.087	351	3.241
A. » *	119.016	30.539	360	7.482	2.758	11.009	472	4.310	567	3.581
M. » *	112.484	28.160	297	7.391	3.972	9.650	518	3.053	508	2.771
J. » *	109.833	29.842	310	5.657	2.164	14.908	588	3.065	389	2.761

Estadística comercial

Exportación

Destino

Período	Europa, excluida U.R.S.S.									
	Total	Alemania, Rep. Federal de	Bélgica	Checoslovaquia, Rep. Popular de	España	Francia	Italia	Países Bajos	Polonia	Reino Unido
	(Millones de m\$)									
1961	55.363,3	6.262,0	3.394,9	1.064,8	796,1	2.898,1	8.785,6	11.686,9	1.124,4	14.329,1
1962	98.666,4	12.806,2	6.616,2	1.497,8	3.299,6	6.492,5	16.427,8	19.073,3	1.861,1	23.075,8
6 pr. m. 1962	42.835,5	7.114,7	2.773,9	708,2	516,9	3.072,8	5.843,2	8.482,7	878,9	9.829,7
6 pr. m. 1963 *	62.336,7	6.097,5	3.911,2	739,7	2.814,4	4.011,6	12.887,6	10.850,8	953,6	14.263,7
J. 1962	9.234,7	821,9	674,5	136,3	221,0	563,5	1.845,9	1.762,5	178,0	2.291,0
J. »	9.835,8	1.054,3	758,0	203,2	399,1	546,5	1.946,4	1.727,9	152,2	2.375,8
A. »	9.051,6	821,1	571,5	193,5	301,1	623,8	1.910,3	1.830,4	285,6	1.987,8
S. »	7.584,2	701,9	569,4	138,3	153,6	472,5	1.850,2	1.429,0	202,4	1.487,3
O. »	8.624,6	801,9	488,7	125,4	856,3	481,3	1.747,7	1.689,9	152,1	1.817,0
N. »	8.741,1	959,9	740,7	45,2	583,0	614,8	1.461,2	1.744,7	97,0	1.917,3
D. »	11.993,5	1.352,4	714,0	84,0	489,6	680,8	1.668,7	2.168,8	92,8	3.661,0
E. 1963 *	9.678,4	1.178,4	824,6	33,7	419,0	570,0	1.133,5	2.043,6	208,7	2.493,4
F. » *	9.983,9	1.019,2	605,2	106,8	381,5	746,8	1.849,3	1.386,4	90,2	2.790,2
M. » *	10.623,8	1.009,7	654,0	142,7	367,2	966,9	1.906,0	2.064,9	134,8	2.247,2
A. » *	10.817,7	1.109,0	565,2	72,5	411,7	639,9	2.486,5	2.057,6	81,7	2.299,3
M. » *	10.822,9	824,7	557,0	200,2	515,9	664,5	2.943,9	1.612,9	134,6	2.576,1
J. » *	10.410,0	956,5	705,3	183,7	719,0	423,5	2.568,4	1.685,3	303,5	1.857,5
	(Miles de dólares)									
1961	670.245	75.803	41.093	12.887	9.645	35.083	106.364	141.490	13.613	173.479
1962	877.242	121.063	58.172	13.751	25.916	58.852	140.238	170.096	16.985	204.468
6 pr. m. 1962	454.819	78.151	29.093	7.591	5.196	32.995	59.434	90.009	9.373	104.667
6 pr. m. 1963 *	458.938	44.945	28.834	5.428	20.692	29.569	94.638	79.922	7.018	105.141
J. 1962	79.254	7.054	5.789	1.169	1.897	4.836	15.842	15.126	1.528	19.662
J. »	80.588	8.638	6.211	1.665	3.270	4.477	15.948	14.157	1.247	19.466
A. »	73.638	6.680	4.649	1.574	2.449	5.075	15.541	14.891	2.323	16.171
S. »	59.774	5.532	4.487	1.090	1.210	3.724	14.582	11.263	1.595	11.722
O. »	63.896	5.941	3.621	929	6.344	3.566	12.948	12.519	1.127	13.461
N. »	59.785	6.565	5.066	309	3.987	4.205	9.994	11.933	664	13.113
D. »	84.742	9.556	5.045	593	3.459	4.810	11.790	15.324	656	25.867
E. 1963 *	72.503	8.827	6.177	252	3.139	4.270	8.492	15.309	1.564	18.679
F. » *	74.473	7.603	4.514	797	2.847	5.570	13.795	10.342	673	20.813
M. » *	78.410	7.452	4.827	1.053	2.710	7.136	14.068	15.241	995	16.586
A. » *	78.921	8.091	4.123	529	3.003	4.669	18.140	15.011	596	16.774
M. » *	78.844	6.008	4.058	1.459	3.759	4.841	21.446	11.750	981	18.767
J. » *	75.786	6.963	5.135	1.338	5.234	3.083	18.698	12.269	2.210	13.523

Estadística comercial

Exportación

Destino

Período	Europa, excluida U.R.S.S.			Asia, excluida U.R.S.S.					Africa y Oceanía	U.R.S.S.
	Suecia	Suiza	Demás países	Total	Filipinas	Japón	Poses. británicas	Demás países		
(Millones de m\$)										
1961	582,6	503,7	3.935,1	5.631,5	437,3	4.325,1	225,3	643,8	655,0	1.172,5
1962	923,8	1.044,6	5.547,7	7.015,1	281,4	3.114,9	118,9	3.499,9	1.243,6	1.257,4
6 pr. m. 1962	486,8	557,2	2.570,5	2.598,3	11,1	1.048,9	60,9	1.477,4	758,5	345,9
6 pr. m. 1963 *	801,7	489,4	4.515,5	3.184,0	65,2	2.609,8	33,6	475,4	815,1	980,3
J. 1962	37,3	134,3	568,5	569,1	9,9	173,1	11,9	374,2	76,6	33,7
J. »	66,4	176,3	429,7	1.757,2	99,4	453,0	11,1	1.193,7	110,5	205,0
A. »	88,3	80,9	357,3	939,5	2,8	353,4	5,4	577,9	85,1	119,4
S. »	34,3	69,0	476,3	386,2	26,8	251,3	6,5	101,6	72,9	22,2
O. »	51,0	76,9	336,4	331,0	8,7	268,5	8,5	45,3	70,4	235,3
N. »	77,3	35,8	464,2	379,3	20,8	309,5	12,2	36,8	90,8	140,0
D. »	119,6	48,4	913,4	623,6	111,7	430,2	14,4	67,3	55,4	189,7
E. 1963 *	48,4	82,6	642,5	698,6	0,5	563,8	6,2	128,1	78,5	179,1
F. » *	239,1	63,5	705,6	438,4	30,5	267,0	2,7	138,2	170,6	101,9
M. » *	175,1	52,5	902,8	296,9	15,4	254,8	4,7	22,0	327,4	48,3
A. » *	128,6	73,2	892,5	590,8	6,1	534,0	5,4	45,3	147,1	571,9
M. » *	96,4	66,0	630,7	688,4	8,9	609,2	9,0	61,3	53,4	10,5
J. » *	114,2	151,6	741,5	470,8	3,9	381,0	5,6	80,3	38,1	68,7
(Miles de dólares)										
1961	7.053	6.097	47.638	68.200	5.292	52.387	2.726	7.795	7.926	14.188
1962	8.744	9.666	49.291	60.973	2.144	26.963	1.084	30.782	12.432	10.737
6 pr. m. 1962	5.459	5.863	26.988	26.437	99	11.249	650	14.439	8.726	3.870
6 pr. m. 1963 *	5.910	3.598	33.243	23.448	482	19.203	247	3.516	6.016	7.207
J. 1962	320	1.153	4.878	4.885	85	1.486	102	3.212	657	290
J. »	544	1.444	3.521	14.397	815	3.712	91	9.779	905	1.680
A. »	719	659	2.907	7.643	23	2.875	44	4.701	692	972
S. »	271	544	3.754	3.043	211	1.981	51	800	575	175
O. »	378	570	2.492	2.452	64	1.989	63	336	522	1.743
N. »	529	245	3.175	2.594	142	2.117	84	251	621	957
D. »	845	342	6.455	4.406	789	3.040	101	476	392	1.340
E. 1963 *	362	619	4.813	5.234	4	4.224	46	960	588	1.342
F. » *	1.784	473	5.262	3.270	227	1.992	21	1.030	1.272	760
M. » *	1.292	388	6.662	2.192	113	1.880	35	164	2.417	356
A. » *	938	534	6.513	4.310	44	3.896	40	330	1.073	4.172
M. » *	702	481	4.592	5.015	65	4.438	65	447	389	76
J. » *	831	1.104	5.398	3.428	28	2.773	41	586	277	500

Estadística comercial

Exportación

Distribución por barco, según bandera

Período	Total	Argentina	Alemania, Rep. Federal de	Bélgica	Brasil	Chile	Dinamarca	España	Estados Unidos
(Miles de toneladas)									
1961	7.127,3	916,4	274,5	109,1	96,9	60,5	259,0	166,7	109,2
1962	11.719,3	1.329,2	435,0	95,5	307,1	39,1	299,6	93,5	92,4
3 pr. m. 1962	2.830,1	335,4	92,7	27,4	107,6	13,0	93,5	22,9	23,4
3 pr. m. 1963 *	2.236,5	386,3	125,1	24,8	35,8	5,4	47,5	24,6	21,2
M. 1962	1.239,4	113,0	59,2	14,4	57,4	8,3	54,0	8,0	9,7
A. »	1.250,1	145,7	62,5	5,9	54,9	3,1	22,6	0,6	8,9
M. »	1.206,3	133,8	62,1	5,7	32,4	3,6	26,6	7,6	5,8
J. »	1.085,9	97,8	32,8	10,0	13,4	2,6	15,4	1,1	6,5
J. »	1.276,9	127,1	41,0	10,1	16,0	4,4	29,7	7,2	8,3
A. »	865,4	84,2	35,1	4,5	23,8	2,3	13,8	18,2	8,3
S. »	868,7	107,2	20,2	10,9	1,4	3,4	36,9	11,2	3,9
O. »	683,0	84,2	27,4	4,1	3,5	3,0	14,3	11,1	11,9
N. »	810,4	115,5	35,4	10,6	8,9	1,5	21,9	4,6	6,7
D. »	842,5	98,3	25,9	6,4	45,2	2,1	24,8	9,0	8,6
E. 1963 *	774,9	130,3	64,1	11,1	1,8	1,4	15,2	10,5	5,9
F. » *	613,2	88,5	25,5	3,5	2,3	2,1	9,7	7,6	6,4
M. » *	848,4	167,5	35,5	10,2	31,7	1,9	22,6	6,5	8,9
(Millones de m\$n)									
1961	76.477,2	8.593,0	4.924,5	1.149,6	596,7	779,1	1.742,3	955,3	3.595,5
1962	132.433,3	15.217,5	7.504,0	1.665,5	1.911,1	955,1	3.025,3	877,9	4.454,8
3 pr. m. 1962	24.578,3	2.761,4	1.176,5	329,3	595,7	159,2	494,4	152,5	973,8
3 pr. m. 1963 *	41.405,6	5.798,1	2.790,3	745,3	242,9	276,6	749,1	370,9	1.483,0
M. 1962	9.934,5	856,4	496,2	169,0	297,4	96,9	234,8	70,1	367,6
A. »	10.223,1	1.271,8	747,7	55,1	281,5	50,4	199,4	19,8	286,8
M. »	10.094,9	1.137,1	641,9	72,5	186,2	64,5	215,1	66,2	225,1
J. »	11.419,4	1.101,0	464,7	201,7	87,0	91,8	130,8	52,6	318,6
J. »	14.177,8	1.660,2	901,8	193,4	126,1	149,3	269,5	50,7	447,2
A. »	12.505,6	1.191,0	731,3	123,6	198,8	69,4	217,2	125,8	482,4
S. »	10.120,0	1.318,8	439,1	259,6	17,8	100,7	317,9	87,5	241,2
O. »	11.316,7	1.481,1	798,8	114,8	34,0	113,6	234,6	94,1	400,7
N. »	11.981,0	1.514,0	702,3	170,0	91,2	71,3	599,4	76,7	469,9
D. »	16.016,5	1.781,1	899,9	145,5	292,6	85,0	347,0	151,9	609,0
E. 1963 *	13.852,4	1.859,2	1.243,4	241,6	13,3	96,7	286,3	115,6	490,6
M. » *	13.119,6	1.844,1	613,1	211,6	28,3	86,0	156,1	180,0	442,3
F. » *	14.433,5	2.094,8	933,9	292,1	201,2	94,0	306,7	75,3	550,0

Estadística comercial

Exportación

Distribución por barco, según bandera

Período	Finlandia	Francia	Grecia	Italia	Japón	Líbano	Liberia	Noruega	Países Bajos
(Miles de toneladas)									
1961	202,8	367,2	540,2	690,9	43,6	40,2	394,5	300,6	401,1
1962	249,1	381,7	1.411,7	1.497,5	45,5	222,3	804,5	893,1	674,2
3 pr. m. 1962	64,8	99,4	284,1	321,0	6,3	24,5	176,2	137,9	250,1
3 pr. m. 1963 *	53,1	87,8	248,6	171,4	21,5	52,1	201,9	144,9	99,0
M. 1962	19,1	37,8	120,8	153,9	1,3	14,0	78,5	36,7	111,8
A. »	22,8	28,3	112,0	164,6	1,6	17,3	107,0	123,8	53,9
M. »	17,3	22,8	165,4	179,2	1,9	30,0	37,4	151,3	86,6
J. »	30,5	36,2	149,9	157,5	2,3	54,3	81,4	72,0	52,9
J. »	28,7	26,4	222,5	153,5	6,5	18,6	130,0	122,5	30,2
A. »	17,1	45,0	112,2	140,1	2,5	4,2	55,3	53,1	32,7
S. »	16,1	33,5	98,6	90,8	6,8	12,7	75,2	61,8	56,1
O. »	6,3	22,9	100,3	105,7	6,8	—	19,5	40,3	45,7
N. »	20,4	42,0	77,1	98,8	2,3	18,8	79,6	67,5	38,1
D. »	25,2	25,1	125,6	86,3	8,5	41,9	42,9	62,9	27,9
E. 1963 *	12,7	22,5	85,3	40,8	6,4	17,1	79,1	54,5	38,1
F. » *	25,8	36,3	77,0	58,7	9,7	20,1	35,0	35,0	31,5
M. » *	14,6	28,9	86,3	71,9	5,5	14,8	87,8	55,4	29,4
(Millones de m\$)									
1961	1.170,9	3.840,0	2.635,9	6.850,9	1.678,2	172,7	1.995,4	3.446,9	6.397,8
1962	1.662,5	7.109,3	9.060,7	14.306,5	1.864,7	1.292,9	4.085,0	7.763,8	9.145,0
3 pr. m. 1962	350,4	1.278,4	1.372,0	2.572,5	324,2	125,9	99,49	1.221,0	1.722,9
3 pr. m. 1963 *	525,0	2.083,3	2.319,6	4.025,9	837,5	480,4	1.294,7	1.957,0	3.053,9
M. 1962	136,8	497,6	663,0	1.123,4	65,3	77,0	524,3	370,7	774,0
A. »	98,3	525,2	571,4	1.070,1	97,9	71,5	466,4	797,6	475,1
M. »	106,3	412,9	918,0	1.270,7	65,5	129,2	173,8	823,9	861,6
J. »	156,5	712,3	627,0	1.256,0	110,0	322,1	427,2	787,7	729,0
J. »	192,2	648,8	1.407,6	1.125,3	332,6	85,5	684,8	1.066,9	879,6
A. »	112,8	927,7	885,0	1.582,0	128,7	15,9	300,3	537,3	979,2
S. »	132,7	558,4	611,5	906,3	262,0	67,6	262,3	709,1	1.006,5
O. »	74,7	532,4	844,3	1.629,8	98,9	—	133,7	553,2	630,2
N. »	183,2	753,4	557,2	1.027,1	126,3	124,2	377,7	775,3	839,7
D. »	255,5	759,8	1.266,9	1.866,7	318,4	350,8	263,8	492,0	1.021,2
E. 1963 *	150,8	569,5	814,4	1.055,8	475,9	155,9	335,8	718,9	1.083,1
F. » *	245,2	761,9	762,7	1.311,3	225,1	182,1	365,5	573,4	1.192,7
M. » *	129,0	751,9	742,6	1.658,8	136,6	142,5	593,3	664,7	778,1

Estadística comercial

Exportación

Distribución por barco, según bandera

Período	Panamá	Paraguay	Polonia, República Popular de	Reino Unido	Suecia	Suiza	U.R.S.S.	Uruguay	Yugoslavia	Otras
(Miles de toneladas)										
1961	198,4	29,9	75,1	1.274,0	261,1	6,2	46,5	113,3	109,4	40,0
1962	453,7	22,5	101,6	1.500,7	310,7	99,8	26,9	204,9	96,7	30,8
3 pr. m. 1962	157,4	2,4	24,4	374,3	113,6	48,5	10,4	25,8	25,2	3,9
3 pr. m. 1963 *	44,6	7,9	27,9	221,3	95,7	15,2	2,6	45,4	25,1	—
M. 1962	64,5	1,2	13,9	161,7	43,7	28,2	—	10,5	13,7	4,1
A. »	68,4	1,3	5,4	148,9	56,8	9,9	—	7,0	6,5	10,4
M. »	42,5	1,0	8,4	135,5	24,9	10,7	—	8,8	5,1	—
J. »	48,2	0,9	10,3	169,4	18,1	4,1	—	2,8	12,4	3,1
J. »	46,0	3,2	4,3	163,9	13,7	5,9	11,0	25,4	14,2	6,6
A. »	26,3	3,0	5,7	146,8	14,7	4,1	—	4,6	0,7	7,1
S. »	25,9	0,4	9,1	66,0	16,6	3,7	0,1	91,1	9,2	—
O. »	12,3	1,9	14,3	99,4	17,6	0,2	5,4	16,2	8,7	—
N. »	14,9	5,4	6,9	102,2	13,2	4,5	0,1	5,9	7,6	—
D. »	11,9	2,9	12,6	94,3	21,6	8,2	—	17,3	7,2	—
E. 1963 *	20,1	7,1	8,6	78,8	25,9	8,9	0,4	16,8	11,7	—
F. » *	11,2	0,3	7,3	63,8	47,1	0,2	0,2	3,8	4,6	—
M. » *	13,3	0,5	12,0	78,8	22,7	6,1	2,0	24,7	8,9	—
(Millones de m\$)										
1961	885,7	238,4	2.055,0	14.411,0	5.811,2	64,1	566,3	406,3	1.262,5	252,0
1962	3.318,3	301,3	3.409,6	21.719,9	7.499,8	927,8	326,7	1.330,2	1.547,1	151,0
3 pr. m. 1962	850,1	47,2	581,6	4.096,6	1.435,9	321,5	128,5	133,2	359,5	19,2
3 pr. m. 1963 *	425,4	132,7	961,6	6.659,4	2.628,2	196,9	32,2	570,7	763,9	1,1
M. 1962	312,2	15,8	246,1	1.657,1	442,9	150,9	—	55,5	214,4	19,1
A. »	318,2	15,8	179,5	1.492,0	843,2	65,6	—	88,7	93,1	41,0
M. »	204,1	19,2	322,0	1.485,3	487,3	71,7	—	46,8	88,0	—
J. »	555,0	16,8	362,8	2.117,9	455,1	58,8	—	49,3	212,6	15,1
J. »	268,8	23,5	210,9	2.248,4	571,8	111,0	97,7	208,5	180,8	34,9
A. »	403,9	37,8	336,7	2.163,8	740,3	89,9	—	51,8	32,8	40,2
S. »	168,7	14,0	326,9	1.297,0	563,7	31,1	2,5	247,6	169,5	—
O. »	213,9	23,3	491,8	1.856,1	592,8	11,1	94,9	131,7	132,2	—
N. »	237,3	72,4	282,2	1.991,8	699,5	65,5	3,0	62,7	107,5	0,2
D. »	98,3	31,1	315,2	2.970,9	1.110,3	101,7	0,2	310,0	171,0	0,7
E. 1963 *	214,4	107,6	374,1	2.022,2	934,2	97,5	2,4	169,9	223,1	0,2
F. » *	95,7	13,0	265,6	2.453,2	945,9	3,4	3,2	61,8	95,9	0,5
M. » *	115,3	12,1	321,9	2.184,1	748,2	95,9	26,7	339,0	444,8	—

Estadística comercial

3. — IMPORTACION

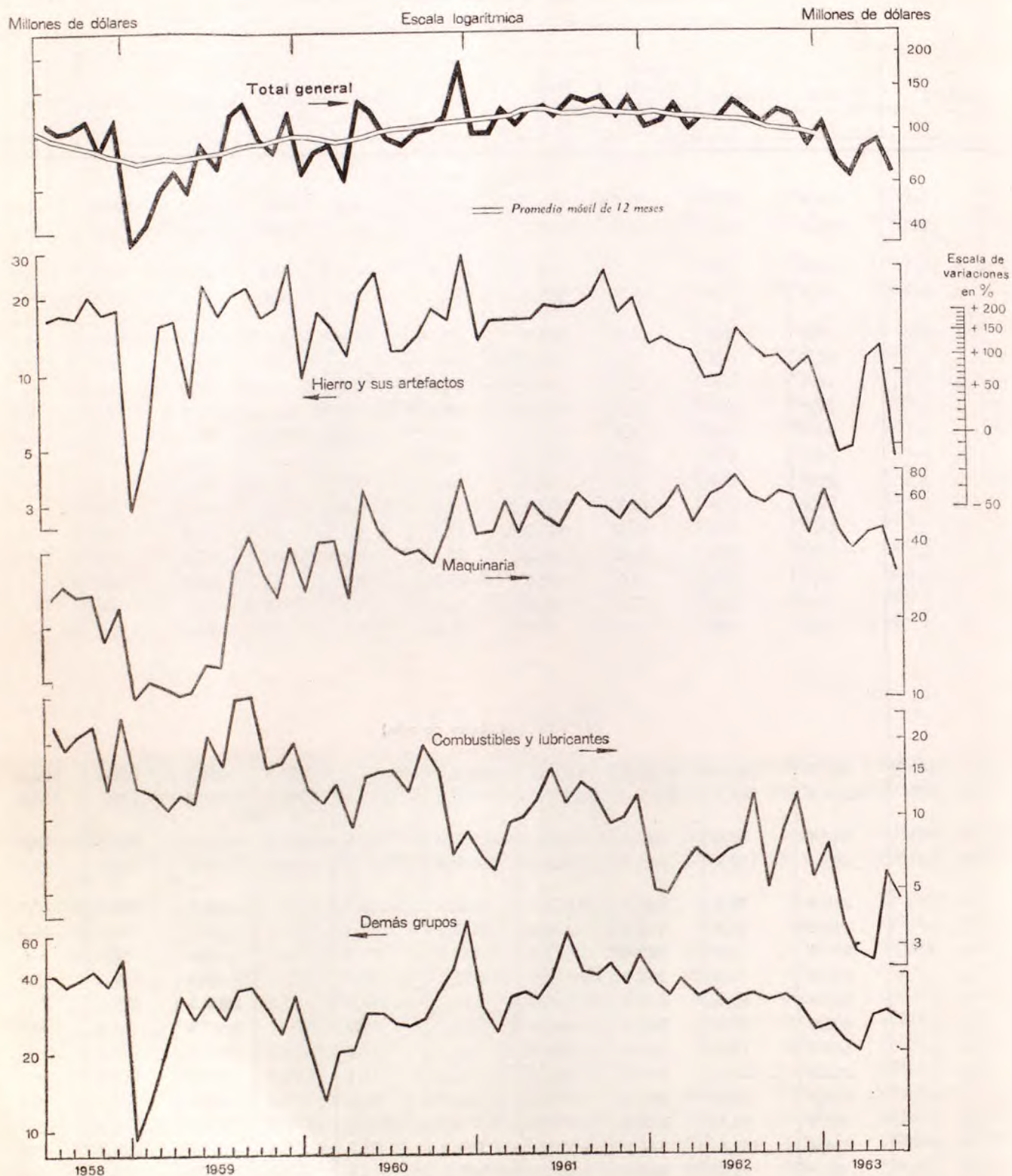

Importación
Total general y grupos de artículos

Período	Total	Sustancias alimenticias	Tabaco y su manufactura	Bebidas	Textiles y su manufactura	Productos químicos y farmacéuticos	Papel y cartón
(Miles de toneladas)							
1961	9.784,0	339,6	1,0	4,3	37,9	339,2	243,2
1962	7.541,5	345,9	1,4	11,7	74,5	288,5	153,6
6 pr. m. 1962	3.296,5	144,3	1,0	9,8	35,5	154,5	101,7
6 pr. m. 1963 *	2.887,0	136,3	0,2	1,0	27,0	124,1	59,4
J. 1962	564,5	23,1	0,3	1,9	7,4	28,5	10,9
J. »	657,2	17,0	0,3	0,3	3,7	25,9	6,6
A. »	748,5	25,1	—	0,4	8,6	21,6	2,6
S. »	446,2	25,3	—	0,4	6,9	30,8	11,9
O. »	631,3	54,5	—	0,3	10,7	21,2	8,0
N. »	1.067,0	33,3	—	0,2	7,0	17,5	10,9
D. »	694,9	46,5	0,1	0,3	2,0	16,9	11,8
E. 1963 *	743,2	29,6	0,1	0,2	1,0	16,7	12,3
F. » *	311,3	12,0	—	0,2	6,8	9,5	7,0
M. » *	350,3	21,2	—	0,1	4,1	24,9	7,8
A. » *	348,5	24,1	—	0,2	5,2	19,1	10,7
M. » *	546,5	22,2	—	0,3	2,8	25,0	8,3
J. » *	587,3	27,2	—	—	7,2	28,8	13,3
(Millones de m\$n)							
1961	120.976,3	3.540,6	77,4	255,8	2.849,3	7.455,6	3.793,6
1962	153.642,5	4.682,1	568,1	438,9	5.408,8	9.070,7	3.527,6
6 pr. m. 1962	63.910,0	1.547,6	342,0	217,1	2.193,7	4.051,1	1.840,3
6 pr. m. 1963 *	66.574,6	2.134,6	118,6	160,4	2.195,5	4.465,4	1.832,1
J. 1962	13.317,8	369,4	137,4	42,6	448,2	803,3	257,4
J. »	16.395,0	333,5	142,0	28,0	327,4	940,5	211,4
A. »	14.736,3	477,5	4,3	49,8	600,0	822,5	144,8
S. »	13.728,0	434,0	12,7	40,6	556,8	943,1	352,6
O. »	16.064,3	721,2	6,9	39,2	832,3	789,2	265,8
N. »	16.616,3	568,4	23,1	27,7	696,4	917,7	356,9
D. »	12.192,6	600,0	37,2	36,4	202,3	606,7	355,8
E. 1963 *	14.187,7	404,1	56,3	33,8	134,5	703,9	372,9
F. » *	9.823,3	197,1	26,9	23,5	535,6	509,3	216,3
M. » *	8.862,1	290,6	15,1	18,6	317,8	631,2	238,1
A. » *	11.767,1	433,3	10,7	24,7	422,8	821,2	335,3
M. » *	12.743,8	357,6	7,0	54,0	354,0	1.092,1	317,1
J. » *	9.190,6	451,9	2,6	5,8	430,8	707,7	352,3
(Miles de dólares)							
1961	1.460.379	42.736	935	3.087	34.389	89.999	45.795
1962	1.356.502	39.548	5.232	3.931	47.760	81.179	32.529
6 pr. m. 1962	677.870	16.129	3.469	2.245	23.542	43.085	19.963
6 pr. m. 1963 *	488.734	15.640	878	1.176	16.089	32.708	13.436
J. 1962	113.808	3.157	1.175	364	3.830	6.865	2.200
J. »	133.782	2.721	1.158	229	2.672	7.674	1.725
A. »	119.399	3.869	35	404	4.861	6.664	1.173
S. »	107.773	3.407	100	319	4.371	7.403	2.768
O. »	118.573	5.323	51	289	6.143	5.825	1.962
N. »	113.259	3.875	157	189	4.746	6.255	2.433
D. »	85.845	4.225	262	256	1.424	4.271	2.505
E. 1963 *	105.863	3.015	420	252	1.003	5.252	2.783
F. » *	73.003	1.464	200	174	3.980	3.785	1.608
M. » *	65.167	2.137	111	137	2.337	4.641	1.751
A. » *	85.535	3.150	77	180	3.073	5.970	2.438
M. » *	92.500	2.596	51	391	2.570	7.927	2.302
J. » *	66.666	3.278	19	42	3.125	5.134	2.556

Estadística comercial

I m p o r t a c i ó n

Total general y grupos de artículos

Período	Madera	Hierro, incl. miner. de hierro, y sus artefactos	Maquinaria	Metales, excl. el hierro, y sus artefactos	Piedras, tierras, etc.	Combustibles y lubricantes	Caucho y su manufactura	Otros
(Miles de toneladas)								
1961	870,4	1.875,3	587,1	196,1	549,1	4.650,7	57,5	32,6
1962	603,2	1.367,7	458,4	156,7	711,3	3.264,6	41,5	62,6
6 pr. m. 1962	340,4	455,6	239,1	84,6	305,4	1.375,2	23,5	15,8
6 pr. m. 1963 *	260,9	564,3	166,5	52,6	333,4	1.135,2	14,5	11,6
J. 1962	46,9	61,7	31,2	19,8	76,7	250,3	3,2	2,6
J. »	61,5	128,4	42,4	23,2	69,4	271,9	3,9	2,7
A. »	47,7	65,2	30,3	8,8	79,6	450,5	3,2	4,8
S. »	36,3	62,7	27,3	10,6	67,5	160,9	3,5	2,0
O. »	43,4	94,2	37,0	9,9	72,7	273,7	2,6	3,1
N. »	44,1	320,7	39,7	9,0	65,9	503,8	2,3	12,6
D. »	29,9	230,9	42,5	10,6	50,9	228,5	2,5	21,5
E. 1963 *	40,1	130,1	60,7	10,4	58,1	378,9	2,6	2,5
F. » *	35,1	24,1	19,0	6,5	33,3	154,3	1,7	1,8
M. » *	44,7	45,7	18,0	7,9	67,6	105,7	1,3	1,3
A. » *	46,8	66,6	21,3	9,2	44,6	96,7	2,2	2,4
M. » *	46,6	151,8	31,0	11,1	65,8	176,3	2,7	2,4
J. » *	47,6	146,1	16,5	7,5	64,1	223,8	3,9	1,1
(Millones de m\$n)								
1961	5.989,1	17.867,4	54.776,1	6.688,4	1.142,6	10.746,7	3.085,0	2.708,7
1962	5.376,4	16.338,4	83.042,6	6.549,3	1.467,2	10.753,1	2.869,6	3.549,6
6 pr. m. 1962	2.605,3	6.521,2	34.304,8	3.169,1	620,5	3.699,7	1.410,4	1.387,1
6 pr. m. 1963 *	2.829,7	6.279,5	36.575,4	2.878,0	540,2	3.721,4	1.162,4	1.681,5
J. 1962	432,3	1.134,3	7.780,5	467,1	112,5	874,5	234,2	223,9
J. »	597,7	1.827,6	9.587,6	704,4	130,2	964,4	291,8	308,6
A. »	531,4	1.585,2	7.510,0	514,6	222,1	1.578,9	257,0	438,3
S. »	394,9	1.452,4	7.553,7	673,4	129,9	657,7	279,4	247,0
O. »	435,3	1.706,8	8.827,1	576,9	132,3	1.211,8	215,5	304,1
N. »	489,5	1.461,3	9.049,5	442,6	147,0	1.826,7	206,7	402,9
D. »	322,3	1.783,9	6.210,0	468,4	85,2	813,9	208,9	461,6
E. 1963 *	435,9	1.021,9	8.809,8	576,7	74,8	1.069,2	197,1	296,8
F. » *	352,0	627,2	6.004,3	364,9	70,1	489,7	155,2	251,4
M. » *	434,9	662,8	5.132,0	397,0	63,1	376,7	102,7	181,7
A. » *	544,2	1.576,9	6.086,3	513,7	114,0	351,7	187,4	344,7
M. » *	488,7	1.758,2	6.206,0	575,4	123,3	807,7	217,3	385,3
J. » *	574,0	632,5	4.337,0	450,2	94,8	626,4	302,8	221,7
(Miles de dólares)								
1961	72.297	215.677	661.239	80.751	13.792	129.737	37.243	32.700
1962	49.112	144.644	730.578	59.918	13.011	91.607	26.328	31.126
6 pr. m. 1962	2.801,1	70.366	361.635	34.142	6.551	38.655	15.201	14.876
6 pr. m. 1963 *	2.073,3	45.972	268.842	21.111	3.955	27.350	8.515	12.329
J. 1962	3.694	9.693	66.489	3.992	962	7.473	2.001	1.914
J. »	4.877	14.913	78.234	5.747	1.063	7.869	2.381	2.519
A. »	4.306	12.844	60.849	4.170	1.799	12.793	2.082	3.551
S. »	3.100	11.402	59.301	5.286	1.020	5.163	2.194	1.939
O. »	3.213	12.598	65.154	4.258	977	8.945	1.591	2.245
N. »	3.336	9.960	61.682	3.017	1.002	12.451	1.409	2.746
D. »	2.269	12.560	43.723	3.298	600	5.731	1.471	3.250
E. 1963 *	3.253	7.625	65.735	4.303	558	7.978	1.470	2.215
F. » *	2.616	4.661	44.622	2.711	521	3.640	1.153	1.868
M. » *	3.198	4.874	37.738	2.919	464	2.770	755	1.336
A. » *	3.956	11.463	44.242	3.734	829	2.557	1.362	2.506
M. » *	3.547	12.762	45.046	4.177	895	5.863	1.577	2.797
J. » *	4.164	4.588	31.459	3.266	688	4.544	2.196	1.608

Importación

Origen

Período	Total general	América									
		Total	Brasil	Canadá	Chile	Estados Unidos	Paraguay	Perú	Poses. holandesas	Venezuela	Demás países
(Millones de m\$)											
1961	120.976,3	52.689,0	6.431,8	2.514,1	1.998,3	31.748,9	878,0	861,1	2.066,7	5.466,3	723,8
1962	153.642,5	68.542,1	7.113,4	2.683,7	1.789,1	45.229,8	1.058,4	1.241,8	2.448,1	5.618,0	1.359,8
6 pr. m. 1962	63.910,0	27.157,8	3.104,4	1.110,9	551,6	18.105,2	499,1	431,6	979,7	1973,9	401,4
6 pr. m. 1963 *	66.574,6	26.241,5	3.301,8	1.212,3	1035,4	16.615,1	614,5	494,8	408,0	1397,2	1162,4
J. 1962	13.317,8	5.967,8	719,1	227,5	110,8	3.917,3	91,2	74,2	179,1	514,6	134,0
J. »	16.395,0	7.818,6	949,4	125,6	164,1	5.486,9	111,0	100,6	287,1	440,5	153,4
A. »	14.736,3	7.284,0	658,1	143,9	158,1	4.650,6	73,3	44,7	503,4	958,2	93,7
S. »	13.728,0	5.757,9	534,9	188,4	196,8	4.082,1	60,3	92,0	292,9	252,8	57,7
O. »	16.064,3	7.301,1	598,6	226,4	147,8	5.065,2	115,5	54,6	220,5	617,6	254,9
N. »	16.616,3	8.142,7	770,4	397,3	391,3	4.915,5	108,6	269,1	65,4	955,0	270,1
D. »	12.192,6	5.080,1	497,4	491,3	179,4	2.924,3	90,5	249,1	99,2	419,9	129,0
E. 1963 *	14.187,7	4.752,2	47,88	131,4	228,3	2.982,9	88,0	181,7	52,7	280,4	328,0
F. » *	9.823,3	3.532,2	299,7	91,2	177,4	2.406,8	88,9	7,3	75,2	237,9	147,8
M. » *	8.862,1	3.816,4	414,7	183,7	121,6	2.505,6	127,6	76,9	5,5	223,2	157,6
A. » *	11.767,1	4.863,3	695,7	201,3	206,6	3.295,3	91,0	29,9	80,2	121,9	141,4
M. » *	12.743,8	4.655,5	618,9	145,5	110,6	2.787,9	131,9	121,6	101,4	368,9	269,7
J. » *	9.190,6	4.621,9	794,0	459,1	190,9	2.636,6	87,0	77,4	93,0	165,7	118,2
(Miles de dólares)											
1961	1.460.379	636.035	77.642	30.357	24.126	383.237	10.600	10.394	24.959	65.982	8.738
1962	1.356.502	601.151	62.597	23.451	15.080	398.766	9.531	10.643	21.926	47.989	11.168
6 pr. m. 1962	677.870	287.972	32.145	11.944	5.894	192.784	5.328	4.747	10.434	20.622	4.074
6 pr. m. 1963 *	488.734	192.442	24.158	8.859	7.605	121.883	4.506	3.637	2.986	10.262	8.546
J. 1962	113.808	50.998	6.146	1.944	947	33.476	779	634	1.530	4.397	1.145
J. »	133.782	63.799	7.747	1.025	1.339	44.773	906	821	2.343	3.595	1.250
A. »	119.399	59.018	5.333	1.166	1.281	37.681	594	362	4.079	7.764	758
S. »	107.773	45.203	4.199	1.479	1.545	32.047	474	723	2.299	1.985	452
O. »	118.573	53.890	4.419	1.671	1.091	37.387	853	403	1.628	4.558	1.880
N. »	113.259	55.502	5.251	2.708	2.667	33.505	740	1.834	446	6.509	1.842
D. »	85.845	35.768	3.502	3.459	1.263	20.589	637	1.754	699	2.957	908
E. 1963 *	105.863	35.459	3.573	981	1.704	22.257	657	1.356	393	2.092	2.446
F. » *	73.003	26.250	2.227	677	1.318	17.886	661	54	559	1.768	1.100
M. » *	65.167	28.064	3.050	1.351	894	18.425	938	565	41	1.642	1.158
A. » *	85.535	35.351	5.057	1.463	1.502	23.954	662	217	583	886	1.027
M. » *	92.500	33.792	4.492	1.056	803	20.236	958	883	736	2.671	1.957
J. » *	66.666	33.526	5.759	3.330	1.384	19.125	631	562	675	1.202	858

Estadística comercial

Importación

Origen

Europa, excluida U.R.S.S.

Período	Europa, excluida U.R.S.S.								
	Total	Alemania, Rep. Federal de	Austria	Bélgica	Finlandia	Francia	Italia	Países Bajos	Reino Unido
	(Millones de m\$)								
1961	60.381,1	17.492,2	743,8	2.435,6	1.335,3	6.529,5	8.329,1	2.038,0	11.562,4
1962	70.947,7	20.813,0	902,2	2.240,9	1.044,3	7.675,1	13.821,3	2.100,9	13.414,4
6 pr. m. 1962	31.237,0	9.278,5	383,1	815,5	637,3	3.240,5	5.525,1	745,6	6.469,4
6 pr. m. 1963 *	32.324,7	7.597,2	225,0	483,3	489,6	2.469,6	8.561,0	722,9	5.077,8
J. 1962	6.484,6	1.687,8	54,1	159,3	78,0	605,7	1.377,9	177,2	1.731,6
J. »	7.668,4	2.463,2	122,7	337,4	65,0	722,3	1.440,8	274,0	1.295,6
A. »	6.474,3	1.725,6	102,8	153,5	22,5	797,2	1.355,9	183,8	1.388,5
S. »	6.400,6	1.885,4	84,0	204,8	69,9	1.112,0	1.232,9	245,5	880,0
O. »	7.035,8	1.789,3	116,6	419,9	91,1	764,4	1.651,8	253,3	1.125,5
N. »	6.332,5	2.096,9	47,1	203,4	87,6	565,9	1.152,1	236,1	1.141,8
D. »	5.799,0	1.574,1	45,8	106,4	70,9	472,9	1.462,9	162,6	1.113,6
E. 1963 *	7.143,4	1.774,1	23,6	133,7	81,2	510,1	1.350,0	143,4	1.038,7
F. » *	4.527,9	1.143,4	44,0	76,9	90,9	357,4	1.166,4	87,0	681,5
M. » *	3.984,8	763,2	43,2	29,2	66,8	232,1	1.415,9	75,0	808,3
A. » *	6.010,2	1.506,8	46,8	83,8	37,6	629,0	1.711,1	144,7	899,6
M. » *	7.022,3	1.702,3	36,8	85,9	120,1	423,9	1.856,0	130,8	1.006,5
J. » *	3.636,0	707,3	30,6	73,9	93,0	317,1	1.061,7	142,1	643,2

(Miles de dólares)

1961	728.908	211.143	8.978	29.398	16.118	78.830	100.554	24.609	139.577
1962	631.996	185.753	7.986	19.601	10.093	68.652	120.560	18.087	120.469
6 pr. m. 1962	330.790	98.288	3.987	8.761	7.063	34.741	57.794	7.811	67.807
6 pr. m. 1963 *	237.286	55.787	1.650	3.552	3.592	18.118	62.764	5.299	37.268
J. 1962	55.414	14.423	463	1.361	666	5.176	11.775	1.514	14.798
J. »	62.574	20.099	1.002	2.753	531	5.894	11.757	2.236	10.572
A. »	52.457	13.981	833	1.243	182	6.459	10.986	1.489	11.251
S. »	50.249	14.801	659	1.608	548	8.729	9.679	1.927	6.908
O. »	51.932	13.207	861	3.099	672	5.642	12.192	1.870	8.307
N. »	43.163	14.293	321	1.386	597	3.857	7.853	1.610	7.783
D. »	40.830	11.083	323	749	499	3.329	10.300	1.145	7.840
E. 1963 *	53.301	13.238	176	998	606	3.806	10.073	1.070	7.750
F. » *	33.650	8.497	327	571	675	2.656	8.668	647	5.065
M. » *	29.302	5.612	317	215	491	1.707	10.412	551	5.944
A. » *	43.689	10.953	340	609	274	4.572	12.438	1.052	6.539
M. » *	50.970	12.356	267	623	871	3.077	13.472	949	7.305
J. » *	26.374	5.131	222	536	675	2.300	7.701	1.031	4.665

Estadística comercial

Importación

Origen

Período	Europa, excluida U.R.S.S.			Asia, excluida U.R.S.S.					Africa y Oceanía	U.R.S.S.
	Suecia	Suiza	Demás países	Total	India	Japón	Malasia Fed. de	Demás países		
	(Millones de m\$)									
1961	2.829,7	2.267,1	4.818,4	5.757,9	454,3	2.713,5	2.170,5	419,6	1.046,7	1.101,5
1962	3.123,4	2.547,2	3.265,0	12.233,2	2.357,4	7.467,3	1.702,5	706,0	905,1	1.014,5
6 pr. m. 1962	1.589,8	1.084,0	1.468,2	4.665,2	797,0	2.711,0	917,5	239,7	509,3	340,7
6 pr. m. 1963 *	1.571,7	1.456,4	3.670,2	7.214,7	1.132,9	5.193,4	761,3	127,1	413,3	380,4
J. 1962	229,0	208,7	175,3	753,4	225,0	355,4	126,6	46,4	45,6	66,4
J. »	317,2	261,9	368,3	591,4	19,4	316,6	194,2	51,2	99,6	217,0
A. »	275,3	255,5	213,7	786,6	196,8	353,6	98,9	137,3	89,1	102,3
S. »	181,6	224,8	279,7	1.488,6	328,7	1.008,7	114,0	37,2	44,2	36,7
O. »	265,0	315,7	243,2	1.540,9	572,8	789,7	150,6	27,8	77,1	109,4
N. »	281,0	251,3	269,3	1.928,7	366,6	1.276,2	117,2	168,7	13,9	198,6
D. »	213,5	153,9	422,4	1.231,7	76,0	1.011,4	110,1	34,2	71,9	9,8
E. 1963 *	283,5	378,9	1.426,2	1.964,1	—	1.809,7	144,2	10,2	66,0	262,0
F. » *	196,8	239,8	443,8	1.684,7	377,9	1.197,9	96,1	12,8	68,2	10,2
M. » *	150,7	144,9	255,5	969,8	199,4	670,8	90,5	9,1	24,4	66,7
A. » *	235,6	266,3	448,9	760,4	202,2	399,9	135,2	23,1	116,0	17,2
M. » *	569,1	276,7	814,2	989,9	69,5	766,3	114,7	39,4	67,2	9,0
J. » *	136,0	149,7	281,4	845,9	283,9	348,8	180,6	32,6	71,5	15,3

(Miles de dólares)

1961	34.161	27.368	58.172	69.503	5.480	32.753	26.204	5.066	12.633	13.299
1962	28.791	22.692	29.312	105.878	19.963	63.945	15.896	6.074	8.648	8.829
6 pr. m. 1962	17.171	11.592	15.775	49.800	8.367	28.929	9.929	2.575	5.597	3.711
6 pr. m. 1963 *	11.516	10.706	27.034	53.155	8.309	38.338	5.581	927	3.028	2.823
J. 1962	1.957	1.783	1.498	6.439	1.923	3.037	1.082	397	390	567
J. »	2.589	2.137	3.004	4.826	159	2.584	1.585	498	813	1.770
A. »	2.231	2.070	1.732	6.374	1.595	2.865	801	1.113	722	829
S. »	1.427	1.765	2.198	11.686	2.581	7.919	895	291	347	288
O. »	1.956	2.330	1.796	11.374	4.228	5.829	1.111	206	569	808
N. »	1.915	1.713	1.835	13.146	2.499	8.699	799	1.149	95	1.354
D. »	1.503	1.084	2.975	8.672	535	7.121	775	241	506	69
E. 1963 *	2.115	2.827	10.642	14.655	—	13.504	1.076	75	493	1.955
F. » *	1.462	1.782	3.300	12.520	2.809	8.902	714	95	507	76
M. » *	1.108	1.066	1.879	7.131	1.466	4.932	665	68	179	491
A. » *	1.713	1.936	3.263	5.527	1.470	2.907	983	167	843	125
M. » *	4.131	2.008	5.911	7.185	505	5.562	833	285	487	65
J. » *	987	1.085	2.040	6.136	2.059	2.530	1.310	237	519	111

Estadística comercial

I m p o r t a c i ó n

Distribución por barco, según bandera

Período	Total	Argen- tina	Alema- nia, Rep. Fe- deral de	Bélgica	Brasil	Chile	Dina- marca	España	Estados Unidos
(Miles de toneladas)									
1961	9.495,3	1.880,6	275,8	141,1	89,8	82,2	176,9	32,5	243,2
1962	7.275,1	2.057,6	177,0	59,8	68,4	46,7	134,8	16,8	242,4
3 pr. m. 1962	1.526,1	413,9	27,4	15,0	14,8	16,9	28,8	10,1	72,3
3 pr. m. 1963 *	1.329,9	412,5	39,9	2,5	2,6	6,1	27,2	0,9	27,3
M. 1962	512,2	117,7	7,8	6,8	4,8	3,0	17,8	2,6	24,0
A. »	546,8	147,1	8,4	6,9	5,5	5,9	3,2	1,2	14,5
M. »	530,5	166,2	7,1	18,2	6,7	4,1	19,5	0,4	11,4
J. »	551,8	189,5	28,7	2,2	5,5	2,5	3,2	0,4	17,4
J. »	638,6	194,2	26,5	5,9	2,5	5,0	2,2	0,4	17,8
A. »	734,1	245,0	9,1	1,7	2,8	1,1	10,9	2,0	19,0
S. »	432,1	165,9	13,9	3,8	2,2	5,4	2,2	1,0	12,7
O. »	608,1	190,4	15,5	2,7	9,5	1,1	6,7	0,8	21,4
N. »	1.042,9	205,9	29,6	1,5	1,8	2,9	23,0	0,4	21,9
D. »	664,1	139,4	10,7	1,8	17,2	1,8	35,2	0,2	34,0
E. 1963 *	707,1	179,0	14,5	1,4	0,6	2,0	20,7	0,2	9,1
F. » *	287,3	87,3	21,6	0,9	0,1	2,0	4,8	0,2	6,6
M. » *	335,5	146,2	3,8	0,3	1,8	2,1	1,8	0,4	11,6
(Millones de m\$n)									
1961	117.315,3	32.624,0	7.072,4	1.524,4	452,6	1.008,6	1.463,9	732,6	14.990,3
1962	148.739,2	43.266,3	7.525,2	1.984,9	382,8	594,7	1.784,5	713,6	23.101,7
3 pr. m. 1962	27.378,3	6.709,7	1.416,0	429,6	86,2	136,5	264,8	227,6	4.494,2
3 pr. m. 1963 *	30.676,5	8.592,3	1.665,8	263,6	28,2	171,7	202,2	108,9	4.143,8
M. 1962	10.010,8	2.502,8	537,7	140,9	26,7	28,2	77,6	77,1	1.839,2
A. »	9.573,0	2.501,7	462,7	129,9	37,5	67,3	61,8	50,8	1.473,8
M. »	11.759,1	4.184,5	524,4	221,4	54,7	57,4	186,9	39,8	1.383,9
J. »	12.988,5	3.832,5	672,4	236,3	42,9	42,8	78,7	47,2	2.419,2
J. »	15.746,4	5.535,9	749,1	191,5	11,8	79,6	54,5	52,3	2.494,6
A. »	14.539,4	3.974,0	848,8	105,0	22,8	21,4	226,0	95,0	2.453,2
S. »	13.295,0	4.266,2	655,1	169,8	24,0	103,9	148,3	57,2	1.840,9
O. »	15.825,2	4.628,7	864,7	232,3	22,6	22,3	104,0	51,3	2.724,1
N. »	16.095,5	4.758,8	764,6	199,2	19,2	34,6	148,2	66,5	2.339,1
D. »	11.538,8	2.874,2	567,2	69,9	61,0	28,8	511,1	26,0	1.478,7
E. 1963 *	12.755,5	3.741,7	717,8	109,8	9,4	39,8	89,1	28,7	1.247,3
F. » *	9.475,8	2.369,4	498,7	59,0	0,7	84,9	52,0	55,0	1.477,4
M. » *	8.445,3	2.481,2	449,3	94,8	18,0	47,0	61,2	25,3	1.419,1

Estadística comercial

Importación

Distribución por barco, según bandera

Período	Finlandia	Francia	Grecia	Honduras	Italia	Japón	Liberia	Noruega	Países Bajos
(Miles de toneladas)									
1961	117,9	281,5	344,2	12,5	129,0	111,4	570,0	1.368,6	752,1
1962	83,2	131,7	231,7	2,6	126,9	148,8	542,8	1.011,5	596,3
3 pr. m. 1962	34,6	31,7	42,6	0,2	32,9	46,8	10,9	172,6	142,2
3 pr. m. 1963 *	14,7	6,8	18,6	—	19,7	21,7	171,5	292,3	70,3
M. 1962	14,1	7,6	13,0	—	5,4	29,7	9,9	65,8	40,2
A. »	13,3	22,5	2,3	—	5,0	20,3	20,0	75,6	46,4
M. »	6,8	7,5	35,0	2,4	10,5	12,1	1,4	38,3	71,2
J. »	4,5	8,2	13,8	—	10,6	15,7	5,9	66,9	84,3
J. »	5,2	10,3	33,3	—	8,9	10,5	38,7	122,8	46,4
A. »	1,8	20,6	28,1	—	11,2	9,6	29,7	49,1	78,2
S. »	3,1	11,0	27,2	—	10,3	7,9	17,1	39,4	22,2
O. »	5,6	8,1	39,2	—	19,2	11,1	18,7	69,6	62,8
N. »	4,3	6,0	3,0	—	10,0	8,1	251,3	264,3	11,9
D. »	3,8	5,8	7,2	—	8,3	6,6	149,1	112,8	30,7
E. 1963 *	5,0	2,4	13,7	—	11,2	8,6	138,0	207,4	10,7
F. » *	5,4	3,0	3,4	—	4,6	7,1	5,0	58,0	22,5
M. » *	4,4	1,4	1,5	—	3,9	6,0	28,4	27,0	37,1
(Millones de m\$)									
1961	1.431,1	4.859,1	1.478,7	91,0	4.664,3	2.792,6	1.544,3	6.577,1	11.173,6
1962	1.090,7	5.608,6	1.726,7	24,3	7.555,7	7.581,5	1.748,8	7.175,2	11.474,8
3 pr. m. 1962	403,0	1.071,5	370,5	1,5	1.428,0	1.182,7	59,0	1.388,7	2.346,4
3 pr. m. 1963 *	274,3	849,3	184,4	—	1.993,0	3.797,6	477,5	1.445,6	2.019,3
M. 1962	177,8	403,4	147,2	—	489,7	453,1	42,9	504,6	673,8
A. »	97,1	386,9	66,6	—	413,6	703,2	75,4	454,1	726,4
M. »	85,6	424,3	218,0	22,8	566,9	644,0	23,7	499,3	1.001,3
J. »	78,8	518,5	122,0	—	851,5	303,7	42,9	599,3	1.092,5
J. »	74,8	568,6	250,8	—	764,3	359,0	181,3	675,2	1.305,8
A. »	24,6	680,0	152,3	—	694,8	350,5	138,4	622,0	1.207,0
S. »	68,2	734,8	142,0	—	614,8	966,8	157,1	474,5	934,8
O. »	94,6	558,5	197,6	—	985,3	763,9	129,2	678,8	1.164,0
N. »	89,2	361,2	61,1	—	614,8	1.299,8	566,7	1.259,6	899,6
D. »	74,8	304,4	145,8	—	621,8	1.007,9	375,1	523,8	797,1
E. 1963 *	85,1	365,8	70,9	—	822,9	1.884,2	348,8	760,8	861,1
F. » *	104,7	337,2	65,9	—	537,9	1.207,4	49,7	394,4	709,5
M. » *	84,4	146,2	47,5	—	632,2	706,0	79,0	290,4	448,7

Estadística comercial

Importación

Distribución por barco, según bandera

Período	Panamá	Para- guay	Polonia, Rep. Po- pular de	Reino Unido	Suecia	Suiza	U.R.S.S.	Uruguay	Yugos- lavia	Otros
(Miles de toneladas)										
1961	1.063,5	74,7	54,7	1.330,8	243,8	3,0	4,7	30,2	48,0	32,6
1962	372,0	52,1	56,8	796,3	218,2	14,3	6,2	26,2	11,4	42,6
3 pr. m. 1962	69,4	15,6	13,4	198,1	84,7	6,7	1,2	13,5	2,5	7,3
3 pr. m. 1963 *	54,6	7,4	5,9	75,4	31,2	0,3	0,1	4,8	1,9	13,7
M. 1962	22,2	4,8	8,3	66,7	28,9	0,4	—	5,8	0,6	4,3
A. »	21,3	5,2	9,2	81,1	23,6	2,2	—	1,7	0,5	3,9
M. »	13,4	7,9	10,4	34,7	25,0	0,4	0,1	3,7	3,4	12,7
J. »	31,8	4,5	0,8	41,0	9,2	1,0	3,1	0,6	0,2	0,3
J. »	31,6	4,9	4,0	49,1	12,6	1,0	1,4	2,7	0,6	0,1
A. »	71,3	2,3	8,3	116,7	13,4	0,2	—	1,3	0,3	0,4
S. »	14,2	2,2	6,3	50,9	8,7	0,4	0,3	0,1	1,1	2,6
O. »	29,1	2,3	2,7	74,6	10,9	1,6	—	0,3	1,1	3,1
N. »	55,8	2,0	0,6	117,3	14,3	0,2	—	1,9	1,1	3,8
D. »	34,3	5,2	1,1	32,8	15,8	0,6	—	0,6	0,5	8,6
E. 1963 *	32,5	2,3	3,1	14,8	16,1	0,1	—	3,5	0,1	10,1
F. » *	22,2	1,9	0,3	21,2	7,6	0,2	—	1,3	0,2	—
M. » *	—	3,2	2,5	39,4	7,6	—	—	—	1,6	3,5

(Millones de m\$)

1961	2.289,9	269,0	1.123,4	12.972,9	4.917,6	53,8	55,1	296,9	382,7	473,4
1962	1.764,8	354,1	810,7	14.799,6	5.320,0	280,3	382,6	303,2	360,2	1.023,7
3 pr. m. 1962	240,4	87,5	121,7	3.022,0	1.264,4	86,7	136,1	82,0	139,2	182,4
3 pr. m. 1963 *	191,1	102,1	321,9	2.798,5	903,7	27,4	6,3	34,7	26,0	47,3
M. 1962	77,1	21,7	45,1	1.061,6	423,9	31,6	0,2	43,3	38,2	145,4
A. »	64,5	26,0	74,7	1.139,4	450,7	5,0	5,5	21,3	20,0	57,1
M. »	92,9	36,0	110,2	772,8	460,6	21,1	13,9	50,1	25,3	37,3
J. »	109,3	37,3	27,9	1.338,7	355,0	45,4	54,6	7,3	20,2	11,6
J. »	179,4	33,6	59,0	1.430,7	437,0	27,9	170,6	30,4	25,0	3,7
A. »	370,5	18,2	86,4	1.835,6	513,1	4,2	—	23,4	34,9	37,3
S. »	77,0	27,9	141,8	1.151,3	334,3	16,8	1,4	4,1	29,0	153,0
O. »	105,0	20,4	106,3	1.433,1	610,1	62,1	0,6	51,6	17,4	196,7
N. »	162,1	19,8	52,6	1.486,0	507,7	3,1	—	24,5	35,1	322,4
D. »	363,6	47,4	30,1	1.190,0	387,1	7,9	—	8,5	14,2	22,4
E. 1963 *	116,1	19,6	270,6	740,1	375,1	4,0	0,7	19,2	6,1	20,8
F. » *	75,0	34,5	28,0	1.046,0	239,8	11,7	5,6	15,5	6,8	9,1
M. » *	—	48,0	23,3	1.012,4	288,8	11,7	—	—	13,1	17,7

4. — TERMINOS DEL INTERCAMBIO Y PODER ADQUISITIVO

Período	Precio medio de		Términos del intercambio $c = \frac{a}{b}$	Volumen físico de la exportación d	Poder adquisitivo de la exportación $e = c \times d$
	Exportación a	Importación b			
	(Índice, base 1956 = 100)				
1960	96	89	108	119	129
1961	94	86	109	109	119
IV. 1960	95	89	107	113	121
I. 1961	93	89	104	125	130
II. »	93	88	106	122	129
III. »	94	86	109	105	114
IV. »	98	84	117	83	97
I. 1962	99	88	113	131	148
II. »	81	90	90	163	147
III. »	81	89	91	161	147

Exportación

Volumen físico

Período	Nivel general	Productos de la ganadería							Productos de la agricultura							Otros (1)
		Total	Ani- males vivos	Carnes	Cueros	Lanas	Produc- tos de lechería	Subpro- ductos gana- deros	Total	Cerea- les y lino	Harina y otros prod. de la mol. del trigo	Oleagi- nosos (excl. lino) y sus aceites	Frutas frescas	Otros produc- tos de la agri- cultura	Produc- tos fo- restales	
	(Índice, base 1956 = 100)															
1960	119	96	149	73	83	133	145	83	148	129	161	231	200	110	99	145
1961	109	99	167	77	95	135	110	94	115	78	219	241	174	144	102	215
IV. 1960	113	104	178	78	105	129	182	86	119	81	143	318	36	89	102	197
I. 1961	125	114	144	73	93	199	154	87	135	86	260	293	287	141	90	223
II. »	122	113	189	94	70	171	105	96	127	83	165	262	307	179	115	223
III. »	105	89	132	72	107	101	104	111	117	91	229	234	61	111	115	221
IV. »	83	78	204	68	111	70	75	81	80	52	221	175	41	146	86	192
I. 1962	131	95	135	71	96	138	114	69	171	148	247	222	373	118	92	250
II. »	163	115	150	101	119	152	75	90	227	199	191	302	417	279	85	217
III. »	161	126	292	102	137	169	74	105	195	149	221	388	50	404	77	408

(1) Productos de la minería, caza y pesca y diversos artículos.

NOTA: El concepto, alcance y metodología empleada, para la elaboración de cada uno de estos índices, fueron expuestos en el folleto C. 48 editado en abril de 1958.

Estadística comercial

Exportación

(Índice, base 1956 = 100)

Período	Nivel general	Productos de la ganadería							Productos de la agricultura						Productos forestales	Otros (1)
		Total	Animales vivos	Carnes	Cueros	Lanas	Productos de lechería	Subproductos ganaderos	Total	Cereales y lino	Harina y otros prod. de la mol. del trigo	Oleaginosos (excl. lino) y sus aceites	Frutas frescas	Otros productos de la agricultura		
Valor																
1960	114	103	176	90	107	117	135	70	132	115	165	206	149	105	58	123
1961	102	102	200	89	120	115	92	90	101	69	202	210	122	145	50	162
IV. 1960	107	108	214	97	122	105	157	73	107	76	135	268	30	84	50	156
I. 1961	116	115	177	89	113	168	121	80	119	83	232	237	201	134	43	165
II. »	113	117	222	111	89	145	89	92	108	69	151	229	215	181	54	177
III. »	99	94	159	83	135	87	90	106	101	76	219	210	43	111	57	172
IV. »	81	84	242	75	141	60	68	81	75	49	207	166	30	155	46	135
I. 1962	129	98	182	81	118	119	99	71	174	158	250	205	295	148	53	143
II. »	131	101	169	94	120	112	59	82	178	154	173	234	295	278	44	125
III. »	131	112	287	98	142	122	62	101	158	114	214	318	39	415	46	190
Precio medio																
1960	96	107	119	124	128	88	93	85	89	90	103	89	75	96	58	85
1961	94	104	120	117	126	85	84	96	88	89	93	87	70	101	49	76
IV. 1960	95	104	120	123	117	82	86	85	90	94	94	84	81	95	49	79
I. 1961	93	101	122	122	121	84	78	92	88	96	89	81	70	95	48	74
II. »	93	104	118	119	128	85	84	96	85	84	92	88	70	102	47	80
III. »	94	105	121	114	126	86	87	96	87	84	96	90	70	100	50	78
IV. »	98	107	119	111	127	86	90	100	94	93	94	95	73	106	54	71
I. 1962	99	103	135	113	123	87	87	102	101	107	101	92	79	126	57	57
II. »	81	88	113	94	101	73	78	91	78	77	90	77	71	100	51	58
III. »	81	89	98	97	103	72	84	96	81	77	97	82	77	103	60	47

(1) Productos de la minería, caza y pesca y diversos artículos.

Estadística comercial

Importación

(Índice, base 1956 = 100)

Período	Nivel general	Sust. alimenticias, bebidas y tabaco y sus manufacturas	Textiles y sus manufacturas	Sust. y productos químicos y farmac., aceites y pinturas	Papel, cartón y sus artefactos	Madera y sus artefactos	Hierro, incluido miner. de hierro, y sus artefactos	Maquinaria	Metales, excluido el hierro y sus artefactos	Piedras, tierras, vidrio y cerámica	Combustibles y lubricantes	Caucho y sus manufacturas
Volumen físico												
1960	125	88	169	84	136	79	144	184	122	123	79	274
1961	150	108	150	116	204	119	163	232	174	167	64	258
IV. 1960	160	131	287	115	263	130	179	218	200	192	65	459
I. 1961	127	73	119	92	175	99	129	205	157	117	47	243
II. »	143	102	161	108	183	106	152	222	156	176	71	251
III. »	160	114	134	132	209	116	173	247	188	187	74	270
IV. »	170	142	186	134	251	155	197	255	196	186	62	267
I. 1962	138	91	210	117	201	99	119	248	161	154	33	227
II. »	132	105	167	111	150	84	91	256	134	143	43	185
III. »	144	107	204	117	94	81	116	284	126	171	50	188
Valor												
1960	111	49	151	78	111	57	127	185	91	110	62	246
1961	130	58	134	108	168	88	134	225	124	153	52	214
IV. 1960	142	74	265	117	215	94	158	221	146	174	51	414
I. 1961	113	39	97	89	145	72	114	205	114	108	37	206
II. »	126	57	154	103	151	77	127	221	112	164	59	207
III. »	137	65	119	118	171	87	140	235	138	166	61	219
IV. »	142	71	166	123	205	115	154	239	133	175	51	223
I. 1962	122	48	193	108	166	74	97	243	115	143	27	195
II. »	118	61	175	101	127	61	77	252	96	148	35	155
III. »	128	61	186	105	83	60	97	276	94	172	41	153
Precio medio												
1960	89	57	89	93	82	71	88	100	75	90	79	90
1961	86	54	89	93	82	74	82	97	71	92	82	83
IV. 1960	89	57	92	101	82	72	88	101	73	91	78	90
I. 1961	89	53	81	97	83	73	89	100	73	92	78	85
II. »	88	56	96	96	83	72	83	100	72	93	83	82
III. »	86	57	89	89	82	75	81	95	74	89	82	81
IV. »	84	50	89	92	82	74	78	94	68	94	81	84
I. 1962	88	52	92	92	83	75	81	98	71	93	80	86
II. »	90	58	104	90	85	73	84	98	72	103	82	84
III. »	89	57	91	90	88	74	83	97	74	101	82	81

IX. ESTADISTICA DE TRANSPORTES

1. — MOVIMIENTO MARITIMO

Barcos de ultramar entrados a puerto

Por puertos

Período	Total general	Total		Buenos Aires		Bahía Blanca		Campana		Comodoro Rivadavia	
		Desde ultramar	En navegac. interior	Desde ultramar	En navegac. interior	Desde ultramar	En navegac. interior	Desde ultramar	En navegac. interior	Desde ultramar	En navegac. interior
(Cantidad de embarcaciones)											
1961	3.840	2.312	1.528	1.868	537	54	92	42	—	7	9
1962	4.545	2.619	1.926	1.781	701	78	145	31	10	10	9
4 pr. m. 1962	1.654	914	740	616	215	33	69	10	3	3	3
4 pr. m. 1963 *	1.260	781	479	581	172	7	9	10	1	3	5
A. 1962	449	251	198	157	72	9	10	2	1	—	—
M. »	418	232	186	142	77	6	11	1	1	3	—
J. »	404	223	181	139	68	7	13	4	—	2	1
J. »	422	217	205	144	89	4	12	2	2	1	—
A. »	334	204	130	144	62	8	6	1	2	—	—
S. »	322	206	116	149	41	9	9	4	1	—	2
O. »	326	212	114	146	49	6	11	3	1	1	1
N. »	313	198	115	148	44	1	6	3	—	—	2
D. »	352	213	139	153	56	4	8	3	—	—	—
E. 1963 *	301	180	121	128	44	1	1	3	—	2	3
F. » *	238	166	72	127	20	1	4	1	—	—	1
M. » *	334	208	126	157	44	2	3	3	—	—	—
A. » *	387	227	160	169	64	3	1	3	1	1	1
(Miles de toneladas de arqueado neto)											
1961	15.768,2	9.641,0	6.127,2	7.622,4	2.171,8	257,9	380,4	382,6	—	35,8	36,4
1962	18.454,4	10.922,3	7.532,1	7.255,3	2.935,2	346,2	675,1	259,2	61,5	46,9	41,2
4 pr. m. 1962	6.657,5	3.793,1	2.864,4	2.479,7	875,2	160,6	366,2	88,7	13,2	11,4	10,1
4 pr. m. 1963 *	5.017,3	3.159,9	1.857,4	2.277,7	688,1	29,0	40,7	77,0	5,1	7,7	24,5
A. 1962	1.837,0	1.043,1	793,9	611,8	315,9	48,5	58,4	17,5	7,9	—	—
M. »	1.731,2	991,5	739,7	603,6	338,2	24,0	44,6	10,1	6,7	10,0	—
J. »	1.668,8	951,0	717,8	549,2	300,7	40,8	49,1	34,7	—	13,2	4,3
J. »	1.760,6	909,6	851,0	590,7	398,5	7,9	51,9	18,4	14,2	6,1	—
A. »	1.364,8	848,8	516,0	597,5	269,8	26,8	23,5	10,2	14,6	—	—
S. »	1.300,4	858,4	442,0	615,3	164,6	38,6	30,3	22,7	7,4	—	9,0
O. »	1.328,9	875,6	453,3	591,1	208,4	20,6	49,0	22,2	5,4	6,2	4,3
N. »	1.177,4	775,9	401,5	590,5	157,1	3,5	23,2	23,9	—	—	13,5
D. »	1.464,8	918,4	546,4	637,7	222,7	23,4	37,3	28,3	—	—	—
E. 1963 *	1.194,8	737,0	457,8	518,2	181,9	5,9	2,9	28,2	—	7,1	11,7
F. » *	943,6	653,4	290,2	493,6	71,9	1,7	19,6	10,1	—	—	6,4
M. » *	1.339,5	840,1	499,4	618,4	180,1	10,3	15,2	21,1	—	—	—
A. » *	1.539,4	929,4	610,0	647,5	254,2	11,1	3,0	17,6	5,1	0,6	6,4

FUENTE: Serie elaborada sobre la base de información primaria suministrada por la Prefectura Nacional Marítima.

NOTA: Un barco procedente de ultramar se ha considerado en "navegación interior", cuando, al salir del puerto de destino, ya sea éste argentino o fluvial de país limítrofe, continúa navegando y entra a otros puertos argentinos, para tareas relacionadas con el comercio exterior. Aunque durante esta parte del viaje hiciera escala en un puerto fluvial de país limítrofe, las entradas posteriores a puertos argentinos también han sido consideradas como de navegación interior.

Estadística de transportes

Movimiento marítimo

Barcos de ultramar entrados a puerto

Por puertos

Período	Deseado		La Plata		Mar del Plata		Quequén		Rosario		
	Desde ultramar	En navegac. interior	Desde ultramar	En navegac. interior	Desde ultramar	En navegac. interior	Desde ultramar	En navegac. interior	Desde ultramar	En navegac. interior	
(Cantidad de embarcaciones)											
1961	9	13	46	59	32	16	22	99	104	367	
1962	5	8	55	101	35	20	100	95	226	440	
4 pr. m. 1962	2	3	9	46	10	12	58	32	68	162	
4 pr. m. 1963 *	1	4	17	25	11	31	26	25	73	113	
A. 1962	—	1	—	12	—	2	16	3	37	51	
M. »	—	—	3	7	3	4	12	11	25	39	
J. »	—	2	3	14	—	1	12	7	26	45	
J. »	—	—	5	12	1	—	3	11	35	42	
A. »	—	—	7	5	1	—	5	9	15	25	
S. »	2	1	9	4	3	—	2	12	16	23	
O. »	—	1	7	3	7	3	2	2	11	29	
N. »	—	1	4	3	8	—	3	5	11	32	
D. »	1	—	8	7	2	—	3	6	19	43	
E. 1963 *	—	1	6	8	3	8	11	8	15	26	
F. » *	—	—	5	6	4	6	7	8	9	14	
M. » *	1	1	2	6	3	12	5	4	24	31	
A. » *	—	2	4	5	1	5	3	5	25	42	
(Miles de toneladas de arqueo neto)											
1961	30,3	51,3	153,9	383,2	47,8	59,0	90,2	325,5	424,6	1.373,6	
1962	13,5	28,6	251,6	468,8	74,3	81,7	459,6	295,0	953,5	1.600,6	
4 pr. m. 1962	3,1	10,8	28,1	237,4	32,0	54,7	296,2	109,1	268,6	566,7	
4 pr. m. 1963 *	4,4	12,2	93,6	159,6	21,7	133,0	105,2	80,7	291,9	405,3	
A. 1962	—	2,1	—	61,2	—	5,0	72,4	9,5	166,2	190,8	
M. »	—	—	11,7	28,9	4,6	14,9	41,7	34,7	129,0	141,0	
J. »	—	6,1	18,2	63,8	—	4,4	48,9	23,3	114,0	160,6	
J. »	—	—	17,9	53,0	0,2	—	14,3	26,6	171,3	169,5	
A. »	—	—	30,6	18,7	0,7	—	14,8	29,6	66,9	75,8	
S. »	6,3	3,0	40,3	12,7	4,3	—	8,6	34,6	62,4	102,1	
O. »	—	4,3	35,8	10,3	14,2	7,7	7,2	9,1	50,0	103,7	
N. »	—	4,4	22,1	4,8	13,5	—	12,2	13,0	27,9	110,7	
D. »	4,1	—	46,9	39,2	4,8	—	15,7	15,0	63,4	170,5	
E. 1963 *	—	0,6	26,3	37,0	4,5	38,5	44,7	26,8	57,4	87,7	
F. » *	—	—	23,2	45,3	8,0	26,0	29,5	26,1	37,4	55,0	
M. » *	4,4	2,7	15,9	35,3	4,8	45,8	21,9	13,4	92,4	120,3	
A. » *	—	8,9	28,2	42,0	4,4	22,7	9,1	14,4	104,7	142,3	

Estadística de transportes

Movimiento marítimo

Barcos de ultramar entrados a puerto

Por puertos

Período	San Lorenzo		San Nicolás		Santa Fe		Villa Constitución		Otros puertos	
	Desde ultramar	En navegación interior	Desde ultramar	En navegación interior	Desde ultramar	En navegación interior	Desde ultramar	En navegación interior	Desde ultramar	En navegación interior
	(Cantidad de embarcaciones)									
1961	14	52	56	60	16	65	9	132	33	27
1962	103	98	85	71	50	80	34	110	26	38
4 pr. m. 1962	28	28	28	32	26	62	13	56	10	17
4 pr. m. 1963 *	14	28	14	15	10	10	5	36	9	5
A. 1962	8	3	6	11	8	18	7	9	1	5
M. »	12	8	9	4	10	9	4	9	2	6
J. »	10	10	9	9	2	2	6	6	3	3
J. »	9	13	5	7	3	—	3	10	2	7
A. »	13	6	7	7	—	—	3	8	—	—
S. »	6	11	4	4	—	—	1	7	1	1
O. »	12	7	12	5	—	—	3	2	2	—
N. »	5	7	6	1	7	5	—	7	2	2
D. »	8	8	5	2	2	2	1	5	4	2
E. 1963 *	4	8	3	3	1	1	2	10	1	—
F. » *	4	7	3	3	1	—	1	2	3	1
M. » *	3	6	3	6	2	5	—	7	3	1
A. » *	3	7	5	3	6	4	2	17	2	3
	(Miles de toneladas de arque neto)									
1961	81,1	207,0	351,9	277,0	45,9	213,6	35,9	556,8	80,7	91,6
1962	248,5	284,2	595,9	267,3	190,7	278,0	152,4	409,6	74,7	105,3
4 pr. m. 1962	62,4	70,3	181,5	103,6	103,5	217,9	42,4	173,2	34,9	56,0
4 pr. m. 1963 *	41,4	83,8	105,0	53,4	45,8	37,0	20,7	112,3	38,8	21,7
A. 1962	18,1	5,9	41,1	35,9	34,8	66,6	30,7	26,4	2,0	8,3
M. »	27,4	26,8	55,7	19,9	39,8	32,5	21,7	36,9	12,2	14,6
J. »	27,0	27,9	57,9	32,1	5,5	8,6	31,8	25,7	9,8	11,2
J. »	17,1	46,2	42,7	27,9	6,6	—	15,2	49,7	1,2	13,5
A. »	29,0	15,7	54,6	29,0	—	—	17,7	39,3	—	—
S. »	18,6	25,4	33,8	21,2	—	—	6,1	29,1	1,4	2,6
O. »	25,4	22,6	83,6	20,2	—	—	13,0	8,3	6,3	—
N. »	11,8	19,8	43,3	3,9	26,6	15,7	—	28,6	0,6	6,8
D. »	29,8	29,5	42,8	9,5	8,7	3,3	4,5	18,8	8,3	0,6
E. 1963 *	9,6	29,0	18,9	11,3	6,4	3,0	7,5	27,4	2,3	—
F. » *	12,1	14,5	20,7	11,8	2,1	—	4,4	5,5	10,6	8,1
M. » *	7,5	19,3	19,8	21,3	10,3	18,4	—	21,7	13,3	5,9
A. » *	12,2	21,0	45,6	9,0	27,0	15,6	8,8	57,7	12,6	7,7

Estadística de transportes

Movimiento marítimo

Barcos de ultramar entrados a puerto

Por banderas

Período	Total general	Total		Argentina		Alemania Rep. Fed. de		Bélgica		Brasil	
		Desde ultra-mar	En navegación interior	Desde ultra-mar	En navegación interior	Desde ultra-mar	En navegación interior	Desde ultra-mar	En navegación interior	Desde ultra-mar	En navegación interior
(Cantidad de embarcaciones)											
1961	3.840	2.312	1.528	428	303	111	42	16	43	58	10
1962	4.545	2.619	1.926	458	364	116	46	19	12	93	31
4 pr. m. 1962	1.654	914	740	136	138	47	22	6	3	46	20
4 pr. m. 1963 *	1.260	781	479	152	104	47	13	7	4	25	4
A. 1962	449	251	198	38	33	17	7	2	2	11	4
M. »	418	232	186	37	38	7	6	2	—	8	2
J. »	404	223	181	38	25	8	2	1	—	6	1
J. »	422	217	205	39	45	10	1	2	2	4	1
A. »	334	204	130	34	23	7	1	2	3	7	1
S. »	322	206	116	47	26	8	4	1	—	2	1
O. »	326	212	114	41	21	10	5	2	—	4	1
N. »	313	198	115	42	25	11	2	2	2	7	2
D. »	352	213	139	44	23	8	3	1	2	9	2
E. 1963 *	301	180	121	33	23	13	9	2	3	2	—
F. » *	238	166	72	31	11	8	1	1	—	5	—
M. » *	334	208	126	42	30	13	2	2	1	9	2
A. » *	387	227	160	46	40	13	1	2	—	9	2
(Miles de toneladas de arqueo neto)											
1961	15.768,2	9.641,0	6.127,2	1.397,0	1.097,3	418,5	152,2	83,9	210,8	114,3	20,8
1962	18.454,4	10.922,3	7.532,1	1.534,4	1.224,0	444,9	165,7	93,3	54,9	205,3	50,0
4 pr. m. 1962	6.657,5	3.793,1	2.864,4	458,6	460,5	187,2	79,0	29,4	14,7	98,2	28,8
4 pr. m. 1963 *	5.017,3	3.159,9	1.857,4	495,9	364,7	172,5	39,4	34,4	19,8	72,3	6,6
A. 1962	1.837,0	1.043,1	793,9	115,4	113,9	73,5	31,7	9,8	9,8	23,8	2,9
M. »	1.731,2	991,5	739,7	142,9	126,0	27,2	26,7	11,9	—	21,1	5,3
J. »	1.668,8	951,0	717,8	115,5	79,8	34,0	6,7	4,9	—	11,0	0,8
J. »	1.760,6	909,6	851,0	128,5	163,3	38,2	5,8	9,8	9,8	8,3	0,9
A. »	1.364,8	848,8	516,0	99,2	71,2	25,6	6,0	9,8	14,7	14,9	0,9
S. »	1.300,4	858,4	442,0	173,3	91,6	31,3	9,3	4,9	—	3,0	0,9
O »	1.328,9	875,6	453,3	107,3	72,8	40,2	23,2	7,9	—	9,9	2,2
N. »	1.177,4	775,9	401,5	145,9	78,7	28,8	2,5	9,8	5,9	14,2	7,0
D. »	1.464,8	918,4	546,4	163,2	80,1	32,4	6,5	4,9	9,8	24,7	3,2
E. 1963 *	1.194,8	737,0	457,8	96,5	75,3	51,4	24,8	9,8	14,9	7,0	—
F. » *	943,6	653,4	290,2	101,0	42,9	27,0	4,8	4,9	—	17,7	—
M. » *	1.339,5	840,1	499,4	149,2	107,8	40,3	5,0	9,8	4,9	26,6	2,7
A. » *	1.539,4	929,4	610,0	149,2	138,7	53,8	4,8	9,9	—	21,0	3,9

Estadística de transportes

Movimiento marítimo

Barcos de ultramar entrados a puerto

Por banderas

Período	Dinamarca		España		Estados Unidos		Finlandia		Francia	
	Desde ultramar	En navegación interior	Desde ultramar	En navegación interior	Desde ultramar	En navegación interior	Desde ultramar	En navegación interior	Desde ultramar	En navegación interior
(Cantidad de embarcaciones)										
1961	85	69	44	29	159	27	36	66	92	84
1962	79	53	36	23	134	85	40	83	127	47
4 pr. m. 1962	26	18	14	13	50	29	14	35	41	20
4 pr. m. 1963 *	26	9	15	5	39	30	10	22	37	2
A. 1962	9	5	4	—	10	7	2	11	13	5
M. »	6	6	2	2	10	4	5	6	11	5
J. »	6	3	2	—	6	8	3	7	11	7
J. »	7	5	3	1	12	10	3	9	10	—
A. »	3	2	1	2	10	6	3	8	14	8
S. »	7	5	3	2	10	7	2	5	11	3
O. »	7	4	5	1	13	5	3	5	10	—
N. »	11	5	3	—	13	7	3	2	12	3
D. »	6	5	3	2	10	9	4	6	7	1
E. 1963 *	6	2	5	2	10	11	2	5	8	2
F. » *	4	2	3	1	6	7	3	7	9	—
M. » *	8	2	2	2	11	4	4	6	10	—
A. » *	8	3	5	—	12	8	1	4	10	—

(Miles de toneladas de arqueo neto)

1961	201,9	178,6	260,3	137,9	780,3	137,0	98,6	180,5	403,8	259,8
1962	232,2	159,0	227,0	124,2	717,2	229,2	116,4	238,8	427,6	111,2
4 pr. m. 1962	78,5	63,3	77,8	67,9	266,9	94,6	40,1	98,6	137,8	49,3
4 pr. m. 1963 *	70,1	26,0	95,1	33,9	204,6	77,4	27,5	60,3	134,2	5,0
A. 1962	23,2	14,9	24,3	—	53,8	22,9	5,6	29,3	49,0	13,2
M. »	14,6	16,6	14,8	14,5	56,2	9,4	16,3	16,9	32,2	12,5
J. »	19,3	7,9	14,8	—	30,9	18,6	10,8	24,3	32,4	15,7
J. »	19,5	13,4	16,8	4,2	66,5	25,7	7,8	26,7	35,9	—
A. »	9,4	5,9	6,2	11,6	53,6	13,7	8,4	21,6	48,9	19,8
S. »	19,5	13,4	21,5	12,2	53,7	17,2	5,6	14,3	34,6	3,8
O. »	19,4	12,0	34,3	4,2	69,5	18,1	8,1	13,7	29,3	—
N. »	30,7	14,3	17,2	—	66,0	11,3	8,2	5,5	41,6	7,5
D. »	21,3	12,2	23,6	9,6	53,9	20,6	11,1	17,2	34,9	2,6
E. 1963 *	23,2	6,0	28,1	11,4	50,4	31,7	5,6	13,5	23,0	5,0
F. » *	8,4	6,0	24,5	8,1	30,1	20,8	7,8	18,7	29,9	—
M. » *	19,0	5,5	15,4	14,4	58,4	12,0	11,4	16,9	36,1	—
A. » *	19,5	8,5	27,1	—	65,7	12,9	2,7	11,2	45,2	—

Estadística de transportes

Movimiento marítimo

Barcos de ultramar entrados a puerto

Por banderas

Período	Grecia		Italia		Japón		Liberia		Noruega	
	Desde ultra-mar	En na-vegac. interior	Desde ultra-mar	En na-vegac. interior	Desde ultra-mar	En na-vegac. interior	Desde ultra-mar	En na-vegac. interior	Desde ultra-mar	En na-vegac. interior
	(Cantidad de embarcaciones)									
1961	80	97	117	129	40	2	78	92	189	56
1962	133	168	172	203	59	1	118	87	247	143
4 pr. m. 1962	41	40	58	66	20	—	33	32	87	59
4 pr. m. 1963 *	42	41	42	40	21	1	32	28	67	26
A. 1962	15	10	14	18	4	—	11	9	27	24
M. »	15	17	21	18	4	—	12	6	15	16
J. »	18	28	16	27	4	—	16	9	22	10
J. »	12	23	13	20	4	—	15	12	23	12
A. »	6	10	15	16	4	—	10	7	25	9
S. »	9	11	11	10	5	1	10	7	22	12
O. »	9	9	17	17	5	—	11	7	20	9
N. »	8	10	8	13	7	—	7	5	17	11
D. »	15	20	13	16	6	—	4	2	16	5
E. 1963 *	7	10	7	3	7	—	7	3	17	9
F. » *	11	6	11	6	5	—	6	4	14	6
M. » *	9	8	15	15	4	1	11	9	14	5
A. » *	15	17	9	16	5	—	8	12	22	6

(Miles de toneladas de arqueado neto)

1961	332,6	428,7	776,1	608,0	193,4	6,8	332,3	407,8	965,9	228,4
1962	650,5	791,4	1.102,2	989,0	259,0	5,3	511,5	377,7	1.141,0	609,9
4 pr. m. 1962	203,9	192,4	371,8	310,8	90,1	—	141,9	137,2	373,6	207,1
4 pr. m. 1963 *	185,1	181,5	265,5	197,7	85,5	4,1	131,2	127,1	277,0	106,9
A. 1962	79,9	52,4	99,4	90,3	19,6	—	41,7	42,3	121,2	87,8
M. »	65,9	74,9	126,6	92,7	19,7	—	51,2	24,7	70,6	74,5
J. »	96,0	128,1	94,3	128,3	18,3	—	73,2	40,3	109,1	45,8
J. »	61,2	112,5	88,2	98,0	16,4	—	59,3	57,0	110,7	64,5
A. »	31,0	50,2	93,9	85,3	15,9	—	44,0	30,8	120,8	52,9
S. »	36,3	48,5	71,1	44,7	25,6	5,3	38,2	28,1	114,0	61,6
O. »	50,2	43,1	105,6	85,1	19,5	—	48,7	27,8	90,9	36,6
N. »	32,9	40,6	55,4	61,5	28,0	—	38,5	24,6	66,7	49,0
D. »	73,1	101,1	95,3	82,6	25,5	—	16,5	7,2	84,6	17,9
E. 1963 *	32,1	50,1	49,2	14,4	28,6	—	30,2	15,4	75,0	34,8
F. » *	45,6	29,0	54,1	28,3	22,0	—	21,4	19,5	44,3	23,9
M. » *	39,1	31,1	97,5	77,8	14,9	4,1	42,9	35,7	59,6	19,5
A. » *	68,3	71,3	64,7	77,2	20,0	—	36,7	56,5	98,1	28,7

Estadística de transportes

Movimiento marítimo

Barcos de ultramar entrados a puerto

Por banderas

Período	Países Bajos		Panamá		Reino Unido		Suecia		Yugoslavia		Otras banderas	
	Desde ultramar	En navegación interior	Desde ultramar	En navegación interior	Desde ultramar	En navegación interior	Desde ultramar	En navegación interior	Desde ultramar	En navegación interior	Desde ultramar	En navegación interior
	(Cantidad de embarcaciones)											
1961	163	57	97	44	264	275	134	28	14	24	107	51
1962	169	100	77	76	234	256	131	40	13	15	164	93
4 pr. m. 1962	58	44	32	35	87	110	56	15	4	7	58	34
4 pr. m. 1963 *	42	30	13	11	73	67	47	13	6	3	38	26
A. 1962	16	12	10	8	22	34	16	2	1	2	9	5
M. »	16	11	8	4	23	30	10	4	2	2	18	9
J. »	11	7	7	7	25	25	6	1	1	2	16	12
J. »	16	6	9	10	17	30	9	5	1	1	8	12
A. »	17	6	5	5	19	18	10	4	1	—	11	1
S. »	11	6	3	2	19	7	12	1	2	2	11	4
O »	14	4	6	5	15	12	6	4	1	1	13	4
N. »	10	9	2	4	14	3	10	4	1	—	10	8
D. »	16	7	5	4	15	21	12	2	—	—	19	9
E. 1963 *	9	5	5	4	15	13	12	6	2	1	11	10
F. » *	9	5	2	3	14	8	13	2	1	—	10	3
M. » *	12	9	2	2	20	20	8	2	2	—	10	6
A. » *	12	11	4	2	24	26	14	3	1	2	7	7
	(Miles de toneladas de arqueo neto)											
1961	610,3	112,3	571,4	177,7	1.456,3	1.390,6	309,4	100,9	48,9	83,8	285,8	207,3
1962	625,2	193,1	348,3	331,7	1.295,2	1.287,6	350,1	147,5	50,6	52,0	590,4	389,9
4 pr. m. 1962	234,5	113,4	136,2	152,8	473,2	568,4	176,8	69,5	14,7	23,3	201,9	132,8
4 pr. m. 1963 *	166,2	59,1	65,1	47,5	402,7	355,3	120,8	32,1	20,1	11,0	134,1	102,0
A. 1962	67,9	33,8	39,0	35,0	114,6	177,9	50,7	9,7	3,3	6,5	27,4	19,6
M. »	65,2	29,9	34,4	17,8	125,8	137,2	23,2	18,5	6,8	6,8	64,9	34,8
J. »	43,0	2,3	39,9	35,4	129,5	125,9	12,7	1,6	4,4	6,8	57,0	49,5
J. »	53,8	2,4	38,5	35,6	97,7	157,4	20,5	15,1	4,6	4,4	27,4	54,3
A. »	61,1	2,2	25,5	25,4	110,6	83,1	23,6	15,0	4,6	—	41,8	5,7
S. »	29,7	24,2	10,8	8,6	104,2	29,4	29,4	1,1	7,4	7,4	44,3	20,4
O »	56,6	1,2	23,4	21,4	88,6	58,3	11,9	9,6	3,5	3,3	50,8	20,7
N. »	32,1	15,4	14,6	19,4	79,2	12,0	26,6	11,1	4,6	—	34,9	35,2
D. »	49,2	2,1	25,0	15,3	86,4	115,9	25,4	6,0	—	—	67,4	36,5
E. 1963 *	35,4	7,0	35,1	21,0	82,2	66,8	27,9	20,6	8,9	4,4	37,4	40,7
F. » *	40,7	10,6	9,2	14,0	80,7	51,8	46,5	2,1	1,7	—	35,9	9,7
M. » *	45,6	22,1	8,8	4,6	106,5	107,6	16,0	5,3	7,8	—	35,2	22,4
A. » *	44,5	19,4	12,0	7,9	133,3	129,1	30,4	4,1	1,7	6,6	25,6	29,2

Estadística de transportes

2. — MOVIMIENTO EN LAS LINEAS AEREAS COMERCIALES

Total de empresas

Período	Movimiento						Horas voladas			Combustibles	
	Vuelos efectuados			Kilómetros recorridos			Total	Servicio de cabotaje	Servicio internacional	Aero-nafta	Kero-sene
	Total	Servicio de cabotaje	Servicio internacional	Total	Servicio de cabotaje	Servicio internacional					
	(Número)			(Miles)			(Miles de litros)				
1961	46.874	24.133	22.741	40.944,9	18.917,7	22.027,2	119,4	71,5	47,9	92.608,9	80.519,2
1962	45.547	23.151	22.396	35.501,7	18.682,0	16.819,7	108,1	69,9	38,2	52.914,6	98.103,3
5 pr. m. 1962	20.437	10.461	9.976	14.663,9	8.049,9	6.614,0	47,2	30,5	16,7	26.868,9	33.322,4
5 pr. m. 1963 *	17.756	8.770	8.986	14.540,0	7.453,0	7.087,0	41,8	25,7	16,1	15.229,7	52.812,0
M. 1962	3.863	2.000	1.863	3.057,3	1.607,8	1.449,5	9,2	6,1	3,1	4.987,3	7.529,3
J. »	3.706	1.906	1.800	2.955,6	1.493,8	1.461,8	8,7	5,5	3,2	5.622,6	8.349,3
J. »	3.755	1.898	1.857	3.191,7	1.576,1	1.615,6	9,0	5,7	3,3	3.759,4	9.423,4
A. »	3.694	1.825	1.869	3.107,1	1.549,8	1.557,3	8,9	5,5	3,4	3.280,6	9.858,0
S. »	3.414	1.778	1.636	2.730,2	1.427,4	1.302,8	7,9	5,2	2,7	3.691,4	8.207,7
O. »	3.778	1.977	1.801	3.053,8	1.599,6	1.454,2	8,9	5,9	3,0	3.878,2	8.744,3
N. »	3.139	1.507	1.632	2.859,8	1.414,4	1.445,4	8,4	5,5	2,9	2.766,5	9.981,9
D. »	3.624	1.799	1.825	2.939,6	1.571,0	1.368,6	9,1	6,1	3,0	3.047,0	10.216,3
E. 1963 *	3.746	1.929	1.817	3.181,2	1.649,2	1.532,0	8,9	3,7	5,2	3.251,1	10.788,8
F. » *	3.518	1.871	1.647	2.782,9	1.530,3	1.252,6	8,4	5,7	2,7	3.437,1	9.970,2
M. » *	3.812	1.906	1.906	3.062,8	1.668,7	1.394,1	9,0	6,1	2,9	3.092,1	10.168,9
A. » *	3.281	1.442	1.839	2.689,0	1.168,6	1.520,4	7,3	4,8	2,5	2.681,4	10.573,6
M. » *	3.399	1.622	1.777	2.824,1	1.436,2	1.387,9	8,2	5,4	2,8	2.764,0	11.310,5

Período	Lubri-cantes	Personal ocupado	Sueldos pagados	Servicios prestados					
				Pasajeros transportados			Tonelaje transportado		
				Total	Servicio de cabotaje	Servicio internacional	Ge-neral	Servicio de cabotaje	Servicio internacional
	(Miles de lt.)	(Número)	(Miles de m\$)	(Miles)			(Toneladas)		
1961	1.429,4	...	1.460.606,9	1.397,1	620,5	776,6	15.643,7	8.141,7	7.502,0
1962	787,8	7.862	1.701.376,7	1.295,5	574,5	721,0	15.417,7	5.909,9	9.507,8
5 pr. m. 1962	415,0	7.919	676.820,3	599,4	262,3	337,1	5.893,8	2.542,2	3.351,6
5 pr. m. 1963 *	296,0	7.730	871.788,1	522,2	243,7	278,5	4.666,8	1.974,2	2.692,6
M. 1962	71,7	7.985	135.827,0	97,3	41,1	56,2	1.337,3	501,1	836,2
J. »	66,8	8.008	139.918,7	91,3	37,9	53,4	1.236,1	473,0	763,1
J. »	60,3	7.857	153.880,1	105,2	47,9	57,3	1.656,3	474,5	1.181,8
A. »	55,5	7.794	133.434,0	99,4	43,9	55,5	1.655,2	440,2	1.215,0
S. »	54,5	7.803	133.581,2	90,2	38,2	52,0	1.302,5	454,8	847,7
O. »	57,5	7.751	157.775,3	100,9	44,7	56,2	1.284,6	541,2	743,4
N. »	36,1	7.785	135.938,1	95,4	43,6	51,8	1.167,7	493,1	674,6
D. »	38,1	7.736	170.029,0	113,7	56,0	57,7	1.221,5	490,9	730,6
E. 1963 *	107,8	7.716	168.378,1	112,2	56,6	55,6	1.034,5	416,9	617,6
F. » *	56,4	7.737	162.277,6	115,4	56,7	58,7	862,4	353,0	509,4
M. » *	45,8	7.726	165.955,4	113,9	53,7	60,2	955,5	429,6	525,9
A. » *	41,7	7.734	214.645,1	90,7	37,2	53,5	913,3	362,8	550,5
M. » *	44,3	7.743	160.531,9	90,1	39,6	50,5	901,1	411,9	489,2

Estadística de transportes

Movimiento en las líneas aéreas comerciales

Total de empresas

Período	Servicios prestados									Ingreso
	Tonelaje transportado									
	Correo			Carga			Exceso de equipaje			
	Total	Servicio de cabotaje	Servicio internacional	Total	Servicio de cabotaje	Servicio internacional	Total	Servicio de cabotaje	Servicio internacional	
	(Toneladas)									(Miles de m\$ ⁿ)
1961	1.683,5	853,9	829,6	12.503,6	6.448,7	6.054,9	1.456,6	839,1	617,5	5.476.125,1
1962	1.339,8	460,7	879,1	12.887,8	4.798,3	8.089,5	1.190,1	650,9	539,2	6.141.760,1
5 pr. m. 1962	584,1	217,4	366,7	4.819,9	2.038,9	2.781,0	489,8	285,9	203,9	2.424.758,9
5 pr. m. 1963 *	536,2	193,7	342,5	3.684,0	1.519,4	2.164,6	446,6	261,1	185,5	3.064.476,3
M. 1962	114,4	44,7	69,7	1.137,2	408,5	728,7	85,7	47,9	37,8	484.861,2
J. »	108,1	38,4	69,7	1.039,6	386,9	652,7	88,4	47,7	40,7	491.430,7
J. »	110,6	37,5	73,1	1.453,0	377,8	1.075,2	92,7	59,2	33,5	537.729,6
A. »	113,0	36,4	76,6	1.453,9	354,5	1.099,4	88,3	49,3	39,0	525.660,9
S. »	81,6	21,1	60,5	1.132,3	389,4	742,9	88,6	44,3	44,3	465.141,0
O. »	112,6	35,8	76,8	1.066,9	453,7	613,2	105,1	51,7	53,4	555.497,7
N. »	104,4	35,6	68,8	956,7	408,5	548,2	106,6	49,0	57,6	545.333,9
D. »	125,4	38,5	86,9	965,5	388,6	576,9	130,6	63,8	66,8	596.207,4
E. 1963 *	106,3	39,6	66,7	843,4	328,2	515,2	84,8	49,1	35,7	539.627,3
F. » *	102,9	38,3	64,6	665,2	257,3	407,9	94,3	57,4	36,9	510.020,6
M. » *	114,7	43,5	71,2	745,2	327,5	417,7	95,6	58,6	37,0	803.952,8
A. » *	100,9	32,8	68,1	732,1	285,3	446,8	80,3	44,7	35,6	661.348,0
M. » *	111,4	39,5	71,9	698,1	321,1	377,0	91,6	51,3	40,3	549.527,6

Empresas argentinas

Período	Movimiento									Combustibles (1)		Lubri- cantes (1)
	Vuelos efectuados			Kilómetros recorridos			Horas voladas			Aero- nafta	Kero- sene	
	Total	Servicio de cabotaje	Servicio internacional	Total	Servicio de cabotaje	Servicio internacional	Total	Servicio de cabotaje	Servicio internacional			
										(Número)	(Miles)	
1961	33.943	24.133	9.810	35.388,9	18.917,7	16.471,2	107,0	71,5	35,5	82.082,9	59.582,5	1.302,1
1962	31.877	23.151	8.726	30.091,5	18.682,0	11.409,5	95,2	69,9	25,3	44.493,8	69.402,6	713,9
5 pr. m. 1962	14.253	10.461	3.792	12.434,5	8.049,9	4.384,6	40,8	30,5	10,3	22.939,5	22.101,7	379,8
5 pr. m. 1963 *	12.383	8.770	3.613	12.182,9	7.453,0	4.729,9	37,5	25,7	11,8	13.354,8	39.483,4	274,5
M. 1962	2.751	2.000	751	2.613,1	1.607,8	1.005,3	8,3	6,1	2,2	4.086,6	5.371,7	65,6
J. »	2.621	1.906	715	2.509,0	1.493,8	1.015,2	7,7	5,5	2,2	3.550,1	6.160,9	58,1
J. »	2.616	1.898	718	2.759,7	1.576,1	1.183,6	8,1	5,7	2,4	7.408,3	6.682,1	56,5
A. »	2.559	1.825	734	2.660,7	1.549,8	1.110,9	7,9	5,5	2,4	2.892,7	7.244,3	50,4
S. »	2.416	1.778	638	2.307,2	1.427,4	879,8	7,0	5,2	1,8	3.310,7	5.815,6	49,5
O. »	2.693	1.977	716	2.603,4	1.599,6	1.003,8	8,0	5,9	2,1	3.371,3	6.392,5	53,1
N. »	2.114	1.507	607	2.309,7	1.414,4	895,3	7,5	5,5	2,0	2.397,9	7.472,2	31,9
D. »	2.605	1.799	806	2.507,3	1.571,0	936,3	8,2	6,1	2,1	2.622,8	7.533,3	34,6
E. 1963 *	2.718	1.929	789	2.595,7	1.649,2	946,5	8,0	3,7	4,3	2.858,0	7.968,6	102,5
F. » *	2.624	1.871	753	2.375,0	1.530,3	844,7	7,6	5,7	1,9	3.015,9	7.416,4	51,5
M. » *	2.717	1.906	811	2.580,6	1.668,7	911,9	8,1	6,1	2,0	2.642,0	7.854,8	41,2
A. » *	2.089	1.442	647	2.249,2	1.168,6	1.080,6	6,5	4,8	1,7	2.404,4	7.900,6	38,5
M. » *	2.235	1.622	613	2.382,4	1.436,2	946,2	7,3	5,4	1,9	2.434,5	8.343,0	40,8

(1) Cargado dentro y fuera del país.

Estadística de transportes

Movimiento en las líneas aéreas comerciales

Empresas argentinas

Período	Personal ocupado	Sueldos pagados	Servicios prestados								
			Pasajeros transportados			Tonelaje transportado					
			Total	Servicio de cabotaje	Servicio internacional	Total			Correo		
						General	Servicio de cabotaje	Servicio internacional	Total	Servicio de cabotaje	Servicio internacional
	(Número)	(Miles de m\$)	(Miles)			(Toneladas)					
1961	...	1.238.637,5	953,4	620,5	332,9	11.368,8	8.141,7	3.227,1	1.239,6	853,9	385,7
1962	6.647	1.416.100,6	824,3	574,5	249,8	7.815,8	5.909,9	1.905,9	836,6	460,7	375,9
5 pr. m. 1962	6.715	574.186,6	372,9	262,3	110,6	3.262,6	2.542,2	720,4	356,8	217,4	139,4
5 pr. m. 1963 *	6.498	735.274,0	343,0	243,7	99,3	2.748,9	1.974,2	774,7	358,9	193,7	165,2
M. 1962	6.747	109.095,7	60,1	41,1	19,0	704,0	501,1	202,9	74,2	44,7	29,5
J. »	6.789	116.404,0	55,9	37,9	18,0	639,8	473,0	166,8	70,6	38,4	32,2
J. »	6.635	130.209,0	67,7	47,9	19,8	626,0	474,5	151,5	71,9	37,5	34,4
A. »	6.566	110.597,6	64,7	43,9	20,8	599,1	440,2	158,9	68,7	36,4	32,3
S. »	6.575	108.563,2	56,8	38,2	18,6	610,2	454,8	155,4	49,8	21,1	28,7
O. »	6.554	134.208,9	65,1	44,7	20,4	699,3	541,2	158,1	72,7	35,8	36,9
N. »	6.553	112.780,7	62,1	43,6	18,5	682,0	493,1	188,9	67,5	35,6	31,9
D. »	6.512	129.150,6	79,1	56,0	23,1	696,8	490,9	205,9	78,6	38,5	40,1
E. 1963 *	6.516	145.131,6	79,1	56,6	22,5	603,4	416,9	186,5	71,5	39,6	31,9
F. » *	6.515	138.012,4	80,5	56,7	23,8	492,8	353,0	139,8	68,0	38,3	29,7
M. » *	6.505	139.822,3	74,1	53,7	20,4	563,7	429,6	134,1	76,6	43,5	33,1
A. » *	6.491	183.779,4	53,4	37,2	16,2	520,3	362,8	157,5	67,3	32,8	34,5
M. » *	6.465	128.528,3	56,0	39,6	16,4	568,7	411,9	156,8	75,5	39,5	36,0

Período	Servicios prestados						Ingreso	Totales	
	Tonelaje transportado							Pasajeros kilómetro	
	Carga			Exceso de equipaje				Ofrecido	Transportado
	Total	Servicio de cabotaje	Servicio internacional	Total	Servicio de cabotaje	Servicio internacional			
	(Toneladas)						(Miles de m\$)	(Miles)	
1961	8.971,9	6.448,7	2.523,2	1.157,3	839,1	318,2	3.439.218,9	1.722.044	1.120.728
1962	6.056,4	4.798,3	1.258,1	922,8	650,9	271,9	3.269.158,7	1.362.325	826.641
5 pr. m. 1962	2.537,8	2.038,9	498,9	368,0	285,9	82,1	1.155.431,5	544.332	341.402
5 pr. m. 1963 *	2.033,2	1.519,4	513,8	356,8	261,1	95,7	1.707.283,8	623.470	350.474
M. 1962	569,6	408,5	161,1	60,2	47,9	12,3	208.500,2	114.272	61.511
J. »	500,3	386,9	113,4	68,9	47,7	21,2	264.762,0	114.208	62.422
J. »	478,7	377,8	100,9	75,4	59,2	16,2	305.672,0	121.231	76.673
A. »	460,2	354,5	105,7	70,2	49,3	20,9	269.010,3	121.377	71.512
S. »	491,1	389,4	101,7	69,3	44,3	25,0	250.833,7	107.295	64.455
O. »	542,1	453,7	88,4	84,5	51,7	32,8	348.336,1	116.672	67.150
N. »	529,8	408,5	121,3	84,7	49,0	35,7	314.729,1	112.469	63.162
D. »	516,4	388,6	127,8	101,8	63,8	38,0	360.384,0	124.741	79.865
E. 1963 *	465,0	328,2	136,8	66,9	49,1	17,8	330.197,2	128.866	74.277
F. » *	348,4	257,3	91,1	76,4	57,4	19,0	323.532,8	121.666	75.198
M. » *	408,6	327,5	81,1	78,5	58,6	19,9	353.731,8	130.664	75.133
A. » *	391,8	285,3	106,5	61,2	44,7	16,5	380.924,9	118.449	61.470
M. » *	419,4	321,1	98,3	73,8	51,3	22,5	318.897,1	123.825	64.396

Estadística de transportes

Movimiento en las líneas aéreas comerciales

Empresas argentinas

Período	Totales		Pasajeros kilómetro				Toneladas kilómetro	
	Toneladas kilómetro		Cabotaje		Internacional		Cabotaje	
	Ofrecida	Transportada	Ofrecido	Transportado	Ofrecido	Transportado	Ofrecida	Transportada
	(Miles)							
1961	193.937	122.856	668.662	441.492	1.053.382	679.236	65.373	46.253
1962	142.303	88.165	724.369	427.886	637.956	398.755	71.229	43.115
5 pr. m. 1962	56.507	36.047	308.944	191.086	235.388	150.316	30.607	19.157
5 pr. m. 1963 *	65.540	37.669	322.940	189.769	300.530	160.705	31.701	18.751
M. 1962	11.846	6.800	60.421	29.902	53.851	31.609	5.864	3.083
J. »	11.850	6.677	57.261	27.719	56.947	34.703	5.610	2.851
J. »	12.478	7.957	62.330	37.254	58.901	39.419	5.991	3.718
A. »	12.768	7.564	59.277	33.747	62.100	37.765	5.800	3.406
S. »	11.363	7.031	53.132	28.995	54.163	35.460	5.244	2.980
O. »	12.318	7.307	59.193	33.017	57.479	34.133	5.864	3.398
N. »	11.962	7.015	57.771	32.955	54.698	30.207	5.690	3.312
D. »	13.057	8.568	66.461	43.113	58.280	36.752	6.423	4.293
E. 1963 *	13.598	7.901	69.394	43.098	59.472	31.179	6.806	4.220
F. » *	12.873	7.893	67.637	43.356	54.029	31.842	6.698	4.190
M. » *	13.481	7.941	70.995	41.550	59.669	33.583	6.915	4.106
A. » *	12.592	6.847	53.699	29.367	64.750	32.103	5.300	2.959
M. » *	12.996	7.087	61.215	32.398	62.610	31.998	5.982	3.276

Período	Empresas argentinas		Empresas extranjeras (1)						
	Toneladas kilómetro		Movimiento			Combustibles (2)		Lubricantes (2)	Personal ocupado
	Ofrecida	Transportada	Vuelos efectuados	Kilómetros rec.	Horas voladas	Aeronauta	Kerosene		
	(Miles)		(Número)	(Miles)		(Miles de litros)		(Número)	
1961	128.564	76.603	12.931	5.556,0	12,4	10.526,0	20.936,7	127,3	1.234
1962	71.074	45.050	13.670	5.410,2	12,9	8.421,3	28.700,7	73,9	1.215
5 pr. m. 1962	25.900	16.890	6.184	2.229,4	6,4	3.929,4	11.846,9	27,4	1.204
5 pr. m. 1963 *	33.839	18.918	5.373	2.357,1	4,3	1.874,9	13.328,6	21,5	1.232
M. 1962	5.982	3.717	1.112	444,2	0,9	900,7	2.157,6	6,1	1.238
J. »	6.240	3.826	1.085	446,6	1,0	2.072,5	2.188,4	8,7	1.219
J. »	6.487	4.239	1.139	432,0	0,9	351,1	2.741,3	3,8	1.222
A. »	6.968	4.157	1.135	446,4	1,0	387,9	2.613,7	5,1	1.228
S. »	6.119	4.051	998	423,0	0,9	380,7	2.392,1	5,0	1.228
O. »	6.454	3.909	1.085	450,4	0,9	506,9	2.351,8	4,4	1.197
N. »	6.272	3.703	1.025	550,1	0,9	368,6	2.509,7	4,2	1.232
D. »	6.634	4.275	1.019	432,1	0,9	424,2	2.683,0	3,5	1.224
E. 1963 *	6.792	3.681	1.028	585,5	0,9	397,1	2.820,2	5,3	1.200
F. » *	6.175	3.703	894	407,9	0,8	421,2	2.553,8	4,9	1.222
M. » *	6.566	3.835	1.095	482,2	0,9	450,1	2.314,1	4,6	1.221
A. » *	7.292	3.888	1.192	439,8	0,8	277,0	2.673,0	3,2	1.243
M. » *	7.014	3.811	1.164	441,7	0,9	329,5	2.967,5	3,5	1.278

(1) Dentro del país. (2) Cargado en el país.

Estadística de transportes

Movimiento en las líneas aéreas comerciales

Empresas extranjeras

Período	Sueldos y salarios	Servicios prestados					Ingreso
		Pasajeros transportados	Tonelaje transportado				
			Total	Correo	Carga	Exceso de equipaje	
	(Miles de m\$ <i>n</i>)	(Miles)	(Toneladas)				(Miles de m\$ <i>n</i>)
1961	221.969,4	443,7	4.274,9	443,9	3.531,7	299,3	2.036.906,2
1962	285.276,1	471,2	7.601,9	503,2	6.831,4	267,3	2.872.601,4
5 pr. m. 1962	102.633,7	226,5	2.631,2	227,3	2.282,1	121,8	1.269.327,4
5 pr. m. 1963 *	136.514,1	179,2	1.917,9	177,3	1.650,8	89,8	1.357.192,5
M. 1962	26.731,3	37,2	633,3	40,2	567,6	25,5	276.361,0
J. »	23.514,7	35,4	596,3	37,5	539,3	19,5	226.668,7
J. »	23.671,1	37,5	1.030,3	38,7	974,3	17,3	232.057,6
A. »	22.836,4	34,7	1.056,1	44,3	993,7	18,1	256.650,6
S. »	25.018,0	33,4	692,3	31,8	641,2	19,3	214.307,3
O. »	23.566,4	35,8	585,3	39,9	524,8	20,6	207.161,6
N. »	23.157,4	33,3	485,7	36,9	426,9	21,9	230.604,8
D. »	40.878,4	34,6	524,7	46,8	449,1	28,8	235.823,4
E. 1963 *	23.246,5	33,1	431,1	34,8	378,4	17,9	209.430,1
F. » *	24.265,2	34,9	369,6	34,9	316,8	17,9	186.487,8
M. » *	26.133,1	39,8	391,8	38,1	336,6	17,1	450.221,0
A. » *	30.865,7	37,3	393,0	33,6	340,3	19,1	280.423,1
M. » *	32.003,6	34,1	332,4	35,9	278,7	17,8	230.630,5

Tráfico de pasajeros de cabotaje

Por aeropuertos

Período	Total general		Capital Federal						Buenos Aires	
			Aeroparque		Ezeiza (1)		Puerto Nuevo		Bahía Blanca	
	Sal.	Entr.	Sal.	Entr.	Sal.	Entr.	Sal.	Entr.	Sal.	Entr.
1961	620.361	620.361	152.190	165.008	33.855	28.590	19.484	19.874	15.596	14.428
1962	574.507	574.507	166.085	172.431	19.178	19.738	6.640	6.543	14.427	13.530
5 pr. m. 1962	262.269	262.269	66.117	69.493	14.733	14.930	6.640	6.543	6.313	5.391
5 pr. m. 1963 *	243.665	243.665	82.659	85.809	1.638	1.481	—	—	5.279	5.272
M. 1962	41.110	41.110	11.694	12.605	1.589	1.586	—	—	1.146	1.060
J. »	37.941	37.941	10.803	11.829	1.368	1.637	—	—	998	983
J. »	47.878	47.878	13.459	14.442	2.023	2.278	—	—	1.323	1.194
A. »	43.908	43.908	14.384	14.891	319	307	—	—	1.211	1.583
S. »	38.207	38.207	12.322	12.793	267	225	—	—	978	927
O. »	44.725	44.725	14.499	14.530	468	324	—	—	1.370	1.180
N. »	43.628	43.628	14.918	15.231	—	18	—	—	1.072	1.063
D. »	55.951	55.951	19.583	19.222	—	19	—	—	1.162	1.209
E. 1963 *	56.588	56.588	20.708	19.415	—	13	—	—	1.140	1.122
F. » *	56.651	56.651	19.879	19.136	842	890	—	—	1.051	1.251
M. » *	53.565	53.565	17.118	20.088	366	383	—	—	1.142	1.065
A. » *	37.247	37.247	12.317	13.308	132	135	—	—	930	882
M. » *	39.614	39.614	12.637	13.862	298	60	—	—	1.016	952

(1) En jurisdicción de Capital Federal por considerarse que su mayor movimiento depende de ésta, ubicado geográficamente en la provincia de Buenos Aires.

Estadística de transportes

Movimiento en las líneas aéreas comerciales

Tráfico de pasajeros de cabotaje

Por aeropuertos

Período	Buenos Aires				Catamarca		Córdoba			
	Mar del Plata		Otros aeropuertos		Catamarca		Córdoba		Otros aeropuertos	
	Sal.	Entr.	Sal.	Entr.	Sal.	Entr.	Sal.	Entr.	Sal.	Entr.
1961	23.945	24.772	4.726	4.772	6.099	5.835	52.433	53.379	1.971	1.956
1962	16.168	17.287	5.425	5.356	2.817	2.958	49.943	49.522	1.416	1.393
5 pr. m. 1962	11.062	11.513	2.940	2.737	1.598	1.591	21.715	21.749	1.103	1.116
5 pr. m. 1963 *	12.515	13.456	2.221	2.025	955	995	18.939	18.288	323	317
M. 1962	513	483	282	412	227	209	3.943	3.761	40	54
J. »	442	472	300	296	196	182	3.450	3.386	33	37
J. »	505	639	333	274	179	223	4.608	4.533	53	51
A. »	563	609	350	368	182	205	4.015	3.998	42	35
S. »	394	497	322	343	140	133	3.526	3.411	16	10
O. »	627	671	361	385	148	143	4.004	4.066	35	20
N. »	724	886	409	408	175	199	3.945	3.918	64	62
D. »	1.851	2.000	410	545	199	282	4.680	4.461	70	62
E. 1963 *	3.464	4.186	480	518	218	231	4.420	4.417	68	61
F. » *	4.308	4.951	493	475	260	250	3.880	4.003	61	66
M. » *	3.480	2.954	509	395	207	201	3.953	3.711	71	79
A. » *	634	593	397	326	99	142	3.138	2.965	67	58
M. » *	629	772	342	311	171	171	3.548	3.192	56	53

Período	Corrientes								Chaco			
	Corrientes		Monte Caseros		Paso de los Libres		Otros aeropuertos		Resistencia		Otros aeropuertos	
	Sal.	Entr.	Sal.	Entr.	Sal.	Entr.	Sal.	Entr.	Sal.	Entr.	Sal.	Entr.
1961	8.477	8.179	1.989	2.018	1.153	1.065	2.393	2.335	23.686	22.879	6.820	6.579
1962	9.243	8.866	2.346	1.657	1.872	1.807	2.245	2.222	21.422	21.248	5.071	5.074
5 pr. m. 1962	3.829	3.510	810	695	809	752	1.021	926	9.106	8.863	2.535	2.610
5 pr. m. 1963 *	3.457	3.335	785	668	865	888	717	637	7.827	7.729	1.780	1.783
M. 1962	719	642	123	109	141	116	205	209	1.784	1.717	510	509
J. »	719	755	112	103	154	167	125	137	1.547	1.612	317	338
J. »	858	852	227	175	199	159	241	226	2.039	1.994	397	375
A. »	773	749	141	142	70	92	165	209	2.032	2.022	412	415
S. »	744	717	95	69	143	109	133	173	1.505	1.484	303	299
O. »	750	718	105	129	166	150	156	158	1.667	1.764	440	403
N. »	736	708	680	97	148	154	220	191	1.603	1.496	268	276
D. »	834	857	176	247	183	224	184	202	1.923	2.013	399	358
E. 1963 *	782	657	210	169	163	196	150	142	1.773	1.754	397	370
F. » *	583	627	176	172	180	228	127	155	1.450	1.512	332	346
M. » *	704	712	171	102	228	158	179	121	1.614	1.607	398	414
A. » *	614	577	118	105	128	142	131	93	1.418	1.342	314	300
M. » *	774	762	110	120	166	164	130	126	1.572	1.514	339	353

Estadística de transportes

Movimiento en las líneas aéreas comerciales

Tráfico internacional de pasajeros

Por aeropuertos

Período	Chubut						Entre Ríos			
	Comodoro Rivadavia		Trelew		Otros aeropuertos		Concordia		Otros aeropuertos	
	Sal.	Entr.	Sal.	Entr.	Sal.	Entr.	Sal.	Entr.	Sal.	Entr.
1961	31.739	29.858	10.265	10.407	3.568	3.430	5.127	5.359	2.562	2.773
1962	32.518	29.602	8.911	9.052	3.909	3.766	2.132	2.300	3.820	3.911
5 pr. m. 1962	14.191	13.712	4.124	3.987	1.716	1.604	1.416	1.528	1.766	1.698
5 pr. m. 1963 *	13.410	13.353	3.945	3.866	2.085	2.011	976	1.069	2.072	1.856
M. 1962	2.220	2.128	669	625	215	240	—	—	249	257
J. »	2.185	1.968	589	592	271	188	—	—	263	249
J. »	2.934	2.761	754	777	367	303	—	—	329	343
A. »	2.611	1.904	661	675	342	370	—	—	276	327
S. »	2.039	1.982	603	672	244	324	116	103	181	188
O. »	2.457	2.333	606	781	296	269	167	164	311	320
N. »	2.397	2.062	688	697	314	323	194	244	316	307
D. »	3.704	2.880	886	874	359	385	239	261	378	479
E. 1963 *	2.941	3.219	705	818	454	514	261	231	472	412
F. » *	3.018	2.839	829	817	535	505	153	196	413	448
M. » *	2.998	3.022	905	796	471	425	185	214	401	349
A. » *	2.168	2.045	722	665	275	270	212	244	340	299
M. » *	2.285	2.238	784	770	350	297	165	184	446	348

Período	Formosa				Jujuy		La Pampa			
	Clarinda		Formosa		San Salvador de Jujuy		Gral. Pico		Santa Rosa	
	Sal.	Entr.	Sal.	Entr.	Sal.	Entr.	Sal.	Entr.	Sal.	Entr.
1961	566	569	5.467	5.298	3.456	3.485	83	25	1.495	1.368
1962	430	390	3.850	3.605	2.940	3.225	360	270	1.247	1.063
5 pr. m. 1962	159	162	1.806	1.826	1.189	1.351	145	106	571	481
5 pr. m. 1963 *	210	147	2.088	1.854	441	470	134	120	416	343
M. 1962	31	40	216	170	195	220	26	28	125	115
J. »	25	24	172	175	281	269	16	16	73	61
J. »	44	38	244	225	285	302	28	17	115	89
A. »	47	42	219	203	255	300	28	15	98	94
S. »	32	20	227	201	253	244	34	20	84	70
O. »	56	39	376	327	275	298	30	23	120	96
N. »	27	27	327	292	199	232	41	31	92	89
D. »	40	38	479	356	203	229	38	42	94	83
E. 1963 *	51	25	459	350	150	156	42	46	92	70
F. » *	32	36	422	376	127	135	30	14	105	101
M. » *	43	21	427	392	50	58	19	22	59	41
A. » *	26	30	335	310	—	—	20	17	58	38
M. » *	58	35	445	426	114	121	23	21	102	93

Estadística de transportes

Movimiento en las líneas aéreas comerciales

Tráfico de pasajeros de cabotaje

Por aeropuertos

Período	La Rioja		Mendoza				Misiones			
	La Rioja		Mendoza		San Rafael		Iguazú		Posadas	
	Sal.	Entr.	Sal.	Entr.	Sal.	Entr.	Sal.	Entr.	Sal.	Entr.
1961	2.632	2.337	26.296	25.504	1.129	1.151	1.533	1.472	15.939	14.925
1962	1.899	1.792	24.320	23.768	487	563	2.077	1.961	14.923	14.661
5 pr. m. 1962	954	889	9.866	9.623	329	391	680	644	6.580	6.381
5 pr. m. 1963 *	772	741	10.518	10.393	103	109	822	741	5.619	5.500
M. 1962	143	164	1.771	1.827	48	68	147	145	1.116	1.041
J. »	142	119	1.882	1.653	44	56	176	172	1.121	1.009
J. »	132	139	2.136	2.071	59	62	256	304	1.383	1.217
A. »	153	135	2.061	1.844	23	31	320	264	1.315	1.211
S. »	90	90	1.817	1.832	10	3	174	141	1.146	1.045
O. »	138	120	2.166	2.126	22	20	152	139	1.268	1.210
N. »	122	125	2.123	2.074	—	—	144	160	713	1.185
D. »	168	175	2.269	2.545	—	—	175	137	1.397	1.403
E. 1963 *	165	157	2.268	2.326	—	—	151	125	1.171	1.152
F. » *	137	151	2.164	2.274	—	—	192	168	1.041	1.044
M. » *	202	159	2.539	2.335	14	8	161	117	1.190	1.183
A. » *	130	133	1.774	1.705	44	52	144	162	1.017	1.003
M. » *	138	141	1.773	1.753	45	49	174	169	1.200	1.118

Período	Neuquén		Río Negro		Salta				San Juan	
	Neuquén		San Carlos de Bariloche		Salta		Otros aeropuertos		San Juan	
	Sal.	Entr.	Sal.	Entr.	Sal.	Entr.	Sal.	Entr.	Sal.	Entr.
1961	5.335	5.542	16.879	14.611	18.217	18.200	8.979	8.134	3.849	4.077
1962	6.083	6.534	15.368	13.646	15.149	15.262	6.431	5.737	2.970	3.179
5 pr. m. 1962	2.438	2.741	8.285	6.906	6.424	6.298	2.671	2.466	1.507	1.529
5 pr. m. 1963 *	3.708	3.762	11.292	9.247	5.078	5.084	1.200	1.053	1.116	1.195
M. 1962	476	528	737	530	1.130	1.126	452	445	269	261
J. »	469	437	594	477	1.113	1.136	559	517	190	210
J. »	483	524	1.215	1.059	1.489	1.487	653	542	230	246
A. »	473	488	796	868	1.305	1.221	477	485	229	220
S. »	464	467	873	777	1.217	1.236	604	486	164	165
O. »	510	541	849	833	1.263	1.303	561	520	249	280
N. »	544	616	1.183	1.036	1.012	1.077	415	312	212	241
D. »	702	720	1.573	1.690	1.326	1.504	491	409	189	288
E. 1963 *	705	879	2.770	2.834	1.109	1.043	330	263	270	286
F. » *	747	761	3.200	2.803	1.054	1.064	208	201	178	252
M. » *	859	792	2.986	1.742	1.104	1.075	289	258	270	218
A. » *	699	659	1.343	1.180	869	893	138	123	182	216
M. » *	698	671	993	688	942	1.009	235	208	216	223

Estadística de transportes

Movimiento en las líneas aéreas comerciales

Tráfico de pasajeros de cabotaje

Por aeropuertos

Período	San Luis		Santa Cruz						Santa Fe			
	San Luis		Río Gallegos		San Julián		Otros aeropuertos		Rosario		Otros aeropuertos	
	Sal.	Entr.	Sal.	Entr.	Sal.	Entr.	Sal.	Entr.	Sal.	Entr.	Sal.	Entr.
1961	657	688	19.429	19.296	3.008	2.806	7.365	7.238	35.630	36.784	5.982	5.971
1962	728	713	18.405	18.510	2.636	2.486	6.950	6.901	33.206	34.124	6.937	6.742
5 pr. m. 1962	372	353	8.320	9.035	1.262	1.065	3.433	3.204	15.848	16.079	2.762	2.778
5 pr. m. 1963 *	353	376	8.633	8.981	1.248	1.135	3.548	3.128	11.040	11.506	2.333	2.196
M. 1962	58	80	1.261	1.274	207	166	446	495	2.829	2.855	511	454
J. »	44	43	1.212	1.027	184	150	472	376	2.432	2.374	568	526
J. »	65	47	1.646	1.368	223	216	552	471	2.328	2.422	440	469
A. »	55	46	2.154	1.305	157	151	381	452	2.215	2.365	637	607
S. »	17	40	1.270	1.216	165	198	448	540	2.253	2.234	411	399
O. »	53	50	1.267	1.366	177	210	459	532	2.838	3.021	768	621
N. »	42	60	1.349	1.437	210	230	546	566	2.449	2.589	666	602
D. »	80	74	2.187	1.756	258	266	659	760	2.843	3.040	685	740
E. 1963 *	99	100	1.727	1.927	184	192	685	628	2.757	2.870	374	331
F. » *	70	76	2.110	2.127	303	223	853	740	2.460	2.523	510	493
M. » *	91	82	2.014	2.156	295	293	877	714	2.328	2.361	468	419
A. » *	41	59	1.260	1.343	219	193	526	476	1.815	1.976	478	483
M. » *	52	59	1.522	1.428	247	234	597	570	1.680	1.776	503	470

Período	Santiago del Estero				Tucumán		Tierra del Fuego			
	Río Hondo		Santiago del Estero		San Miguel de Tucumán		Río Grande		Ushuaia	
	Sal.	Entr.	Sal.	Entr.	Sal.	Entr.	Sal.	Entr.	Sal.	Entr.
1961	1.295	1.162	3.397	2.936	14.316	14.010	6.580	7.008	2.775	2.668
1962	735	560	2.346	2.439	19.860	19.271	6.068	6.189	2.514	2.653
5 pr. m. 1962	—	—	1.028	1.046	8.000	7.906	3.038	2.905	1.058	1.156
5 pr. m. 1963 *	17	24	319	243	6.676	6.642	2.496	2.718	1.037	1.109
M. 1962	—	—	191	216	1.582	1.483	474	445	200	212
J. »	68	116	193	174	1.431	1.367	433	366	175	160
J. »	166	183	253	272	1.964	1.884	467	410	194	218
A. »	385	218	224	222	1.783	1.591	298	435	271	194
S. »	116	43	166	169	1.529	1.449	381	436	191	227
O. »	—	—	241	263	1.638	1.536	412	510	204	233
N. »	—	—	71	52	1.683	1.583	412	460	175	212
D. »	—	—	170	241	1.832	1.955	627	667	246	253
E. 1963 *	—	—	114	64	1.425	1.423	492	666	182	230
F. » *	—	—	73	82	1.298	1.345	551	574	216	221
M. » *	—	—	98	68	1.405	1.455	473	543	204	257
A. » *	—	—	34	29	1.237	1.076	499	422	205	178
M. » *	17	24	—	—	1.311	1.343	481	513	230	223

Estadística de transportes

Movimiento en las líneas aéreas comerciales

Tráfico internacional de pasajeros

Por países

Período	Total general		Total		Africa		América			
					Total		Países limítrofes			
	Sal.	Entr.	Sal.	Entr.	Sal.	Entr.	Bolivia		Brasil	
							Sal.	Entr.	Sal.	Entr.
1961	389.349	387.076	382.447	379.624	173	235	4.278	4.930	35.136	34.707
1962	364.839	356.210	359.991	350.671	314	235	4.597	4.816	36.224	34.833
5 pr. m. 1962	172.621	164.560	171.100	162.856	109	94	2.255	2.463	16.961	16.265
5 pr. m. 1963 *	140.174	136.437	137.699	133.585	106	94	1.958	2.014	15.791	14.847
M. 1962	29.535	26.669	29.229	26.236	24	11	347	316	2.561	2.768
J. »	26.411	26.976	26.063	26.448	22	11	253	280	2.629	1.961
J. »	28.471	28.878	27.883	28.288	84	25	357	366	3.204	3.357
A. »	27.971	27.527	27.319	26.886	27	36	294	287	2.950	2.869
S. »	26.312	25.691	25.894	24.982	17	26	272	230	2.587	2.317
O. »	27.514	28.660	26.971	28.170	29	20	250	310	2.452	2.654
N. »	25.207	26.596	24.844	26.194	13	13	349	428	2.786	2.774
D. »	30.332	27.322	29.917	26.847	13	10	567	452	2.655	2.636
E. 1963 *	28.970	26.601	28.504	26.169	12	18	572	459	3.097	2.614
F. » *	29.377	29.482	28.921	29.100	13	20	417	542	3.851	3.005
M. » *	27.587	32.530	27.199	31.933	28	25	483	533	3.121	3.844
A. » *	27.704	25.796	25.138	25.070	19	13	190	269	3.294	2.607
M. » *	26.536	24.028	25.037	23.313	34	18	296	211	2.428	2.777

América

Período	Países limítrofes						Demás países			
	Chile		Paraguay		Uruguay		Estados Unidos		Méjico	
	Sal.	Entr.	Sal.	Entr.	Sal.	Entr.	Sal.	Entr.	Sal.	Entr.
1961	59.465	63.801	16.882	17.469	186.555	186.988	30.693	26.050	2.008	1.448
1962	47.216	48.765	15.388	15.993	181.604	178.214	27.924	25.330	2.430	1.938
5 pr. m. 1962	20.941	20.990	7.216	8.008	89.268	86.904	12.847	10.811	1.039	640
5 pr. m. 1963 *	22.262	23.845	6.501	6.322	62.548	66.302	9.376	7.408	810	553
M. 1962	4.535	3.074	1.069	1.351	13.343	14.175	2.486	1.799	213	89
J. »	3.859	5.725	1.027	1.067	11.785	11.763	2.186	2.187	262	186
J. »	2.975	3.297	1.423	1.284	13.670	13.393	2.317	2.479	208	177
A. »	3.333	3.267	1.280	1.212	13.085	13.682	2.500	1.909	136	192
S. »	4.267	4.254	944	1.102	12.160	11.581	2.171	2.052	215	166
O. »	3.874	3.869	890	972	14.344	14.305	2.088	2.142	253	214
N. »	3.688	3.689	1.047	1.119	12.553	12.802	1.714	1.853	145	208
D. »	4.279	3.674	1.561	1.229	14.739	13.784	2.101	1.897	172	155
E. 1963 *	4.940	4.671	1.237	1.402	13.046	12.790	1.870	1.626	118	115
F. » *	5.050	5.783	1.288	1.203	13.757	13.553	1.648	1.702	120	145
M. » *	4.572	5.518	1.393	1.304	11.881	15.225	2.050	1.669	183	133
A. » *	3.800	4.244	1.266	1.128	12.672	13.222	1.741	1.150	155	65
M. » *	3.900	3.629	1.317	1.285	11.192	11.512	2.067	1.261	234	95

Estadística de transportes

Movimiento en las líneas aéreas comerciales

Tráfico internacional de pasajeros

Por países

Período	América							
	Demás países							
	Panamá		Perú		Venezuela		Otros	
	Sal.	Entr.	Sal.	Entr.	Sal.	Entr.	Sal.	Entr.
1961	1.273	1.284	13.148	12.367	2.018	2.489	2.319	2.085
1962	2.393	2.506	12.050	10.429	1.979	1.856	1.699	1.398
5 pr. m. 1962	1.130	1.021	5.565	5.065	971	985	617	578
5 pr. m. 1963 *	912	974	6.278	4.968	976	617	705	637
M. 1962	211	148	932	619	147	131	121	88
J. »	171	345	817	622	151	115	183	167
J. »	203	137	790	916	95	113	175	109
A. »	198	189	894	705	151	77	143	111
S. »	165	226	810	671	120	143	157	80
O. »	152	176	961	694	157	115	101	113
N. »	184	180	906	798	116	124	142	115
D. »	190	232	1.307	958	218	184	181	125
E. 1963 *	162	145	1.294	843	279	97	190	127
F. » *	186	248	1.036	1.250	139	135	125	105
M. » *	242	257	1.324	1.235	179	150	148	122
A. » *	174	161	1.148	867	180	123	122	97
M. » *	148	163	1.476	773	199	112	130	186

Período	Asia		Europa							
	Total		Alemania, República Federal de		España		Francia		Italia	
	Sal.	Entr.	Sal.	Entr.	Sal.	Entr.	Sal.	Entr.	Sal.	Entr.
	Sal.	Entr.	Sal.	Entr.	Sal.	Entr.	Sal.	Entr.	Sal.	Entr.
1961	125	80	1.860	1.868	3.920	4.875	5.823	5.637	6.033	5.222
1962	136	162	1.987	1.894	4.040	4.401	3.905	3.867	6.738	5.568
5 pr. m. 1962	76	51	951	856	1.856	1.405	1.624	1.509	3.412	2.319
5 pr. m. 1963 *	37	94	689	621	1.624	1.449	1.623	1.263	2.161	1.416
M. 1962	19	5	278	165	636	247	417	224	697	486
J. »	7	7	170	134	513	345	400	320	637	477
J. »	9	10	196	172	394	437	399	465	433	533
A. »	10	10	166	151	317	464	295	319	637	505
S. »	6	31	119	127	318	508	344	290	448	421
O. »	17	18	121	181	245	554	235	371	317	517
N. »	5	14	122	159	141	381	191	306	327	510
D. »	6	21	142	114	256	307	417	287	527	286
E. 1963 *	6	6	86	130	409	249	275	225	378	265
F. » *	8	25	111	143	172	299	276	287	292	240
M. » *	11	14	123	163	244	481	284	352	396	370
A. » *	9	17	179	89	351	198	443	206	574	230
M. » *	3	32	190	96	448	222	345	193	521	311

Estadística de transportes

Movimiento en las líneas aéreas comerciales

Tráfico internacional de pasajeros

Por países

Período	Europa										Entre ciudades del exterior (empresas argentinas) (1)	
	Países Bajos		Portugal		Reino Unido		Suiza		Otros		Sal.	Entr.
	Sal.	Entr.	Sal.	Entr.	Sal.	Entr.	Sal.	Entr.	Sal.	Entr.		
1961	1.060	934	2.046	1.460	2.347	1.697	4.915	3.778	370	220	6.902	7.452
1962	995	1.024	1.666	1.348	1.767	1.646	4.416	4.068	523	380	4.848	5.539
5 pr. m. 1962	465	424	947	505	717	558	1.923	1.285	210	120	1.521	1.704
5 pr. m. 1963 *	204	235	407	368	669	529	1.493	987	559	242	2.475	2.852
M. 1962	80	96	219	99	207	88	616	238	71	19	306	433
J. »	88	90	187	133	189	148	487	313	40	52	348	528
J. »	114	93	110	141	190	225	472	528	65	31	588	590
A. »	82	121	144	141	143	127	471	480	63	32	652	641
S. »	76	95	133	90	172	120	351	407	42	45	418	709
O. »	52	78	52	182	115	173	236	460	30	52	543	490
N. »	52	75	34	105	93	147	193	366	43	28	363	402
D. »	66	48	59	51	148	148	283	229	30	20	415	475
E. 1963 *	46	49	64	31	161	118	203	161	59	28	466	432
F. » *	33	58	64	31	109	117	182	159	44	50	456	382
M. » *	39	53	45	48	111	118	239	259	103	60	388	597
A. » *	39	40	86	23	119	82	403	192	174	47	566	725
M. » *	47	35	148	35	169	94	466	216	179	57	599	715

3. — COMBUSTIBLES Y LUBRICANTES DISTRIBUIDOS (2)

Período	Nafta (3)							
	Total general	Capital Federal	Provincias					
			Buenos Aires	Córdoba	Chaco	Entre Ríos	La Pampa	Mendoza
			(Kilolitros)					
1961	3.245.946	592.521	1.195.215	347.603	39.598	89.392	44.449	148.982
1962	3.550.373	637.057	1.334.951	381.175	45.416	97.046	42.481	159.260
3 pr. m. 1962	905.416	148.362	351.258	98.461	11.098	25.058	11.097	41.788
3 pr. m. 1963 *	850.670	142.321	341.451	89.844	8.128	21.399	11.655	40.751
M. 1962	333.705	51.809	140.824	33.765	3.953	8.739	3.907	15.972
A. »	291.660	50.410	106.346	32.802	3.912	8.321	3.766	14.533
M. »	292.808	52.568	110.643	32.358	3.690	7.643	3.388	13.174
J. »	292.047	53.280	107.025	29.905	4.493	8.067	3.395	12.908
J. »	295.589	55.215	110.338	31.243	3.953	7.302	3.376	12.824
A. »	283.874	52.751	102.633	30.731	3.973	7.390	3.312	13.291
S. »	272.852	50.103	99.770	27.948	3.923	7.537	3.461	12.683
O. »	313.887	66.289	114.650	30.268	3.843	8.468	3.461	13.362
N. »	278.904	52.863	98.252	35.342	3.710	9.651	2.367	12.309
D. »	323.336	55.216	134.036	32.117	2.821	7.609	4.858	12.388
E. 1963 *	290.674	49.113	123.039	29.520	2.201	7.207	3.193	13.124
F. » *	278.229	43.465	113.229	30.542	2.785	7.108	3.137	12.663
M. » *	281.767	49.743	105.183	29.782	3.142	7.084	5.325	14.964

(1) Se consideran salidas los pasajeros que embarcan en el viaje de ida, y entrados los que embarcaran en viaje de vuelta. (2) FUENTE: Dirección Nacional de la Energía. (3) Incluye motonafta, aeronafta y nafta especial.

Combustibles y lubricantes distribuidos

(Kilolitros)

Período	N a f t a				K e r o s e n e (1)			
	Provincias			Demás provincias	Total general	Capital Federal	Provincias	
	San Juan	Santa Fe	Tucumán				Buenos Aires	Córdoba
1961	47.897	326.131	50.762	363.396	1.705.028	162.792	880.678	160.437
1962	49.350	365.949	54.757	382.931	1.596.808	143.038	827.722	158.139
3 pr. m. 1962	13.259	91.058	12.798	101.179	297.024	19.490	144.497	32.451
3 pr. m. 1963 *	11.989	80.256	11.471	91.405	237.934	14.030	112.088	28.748
M. 1962	4.893	31.587	4.464	33.792	109.068	6.330	58.531	10.990
A. »	4.406	30.841	4.293	32.030	132.712	9.562	69.071	13.685
M. »	4.105	29.201	3.794	32.244	144.296	12.073	75.911	14.375
J. »	4.265	30.845	4.562	33.302	191.217	20.558	104.097	16.868
J. »	4.200	30.956	5.255	30.927	220.472	26.339	119.877	19.981
A. »	3.716	29.438	4.937	31.702	168.028	17.278	93.983	14.444
S. »	3.921	27.844	5.123	30.539	134.921	11.648	71.175	12.119
O. »	4.345	30.297	5.040	33.864	120.699	9.645	61.949	11.780
N. »	3.785	33.195	2.993	24.437	95.000	6.996	44.345	11.840
D. »	3.348	32.274	5.962	32.707	92.439	9.449	42.817	10.596
E. 1963 *	3.807	25.516	3.986	29.968	75.718	4.427	35.769	9.608
F. » *	3.877	26.856	3.754	30.813	68.935	3.473	31.338	8.669
M. » *	4.305	27.884	3.731	30.624	93.281	6.130	44.981	10.471

Período	K e r o s e n e (1)							Demás provincias
	Provincias							
	Corrientes	Chaco	Entre Ríos	Mendoza	Salta	Santa Fe	Tucumán	
1961	19.020	17.034	49.777	61.112	17.000	185.295	28.377	123.506
1962	20.044	16.971	47.015	55.466	16.138	160.876	26.852	124.547
3 pr. m. 1962	4.531	3.755	10.811	10.497	3.812	33.860	5.858	27.462
3 pr. m. 1963 *	3.762	2.893	9.211	9.329	3.308	25.865	5.268	23.432
M. 1962	1.344	1.195	3.425	3.710	1.269	11.352	1.924	8.998
A. »	1.673	1.643	4.521	4.574	1.415	13.882	2.242	10.444
M. »	1.616	1.701	4.125	4.565	1.338	14.526	2.224	11.842
J. »	1.928	1.687	4.492	6.506	1.508	17.341	2.612	13.620
J. »	1.887	1.520	5.066	7.816	1.571	19.823	2.736	13.856
A. »	1.691	1.283	4.264	5.039	1.355	15.244	2.354	11.093
S. »	1.760	1.556	3.976	4.678	1.365	13.506	2.347	10.791
O. »	1.755	1.318	3.855	5.049	1.455	11.860	2.354	9.679
N. »	1.907	1.346	3.838	3.781	869	11.369	1.320	7.389
D. »	1.296	1.162	2.067	2.961	1.450	9.465	2.805	8.371
E. 1963 *	1.116	701	3.114	3.127	1.110	7.846	1.756	7.144
F. » *	1.204	936	2.755	2.662	1.021	8.276	1.630	6.971
M. » *	1.442	1.256	3.342	3.540	1.177	9.743	1.882	9.317

(1) Incluye kerosene para motores de retropropulsión.

Estadística de transportes

Combustibles y lubricantes distribuidos

(Kilolitros)

Período	A g r i c o l							
	Total general	P r o v i n c i a s						
		Buenos Aires	Córdoba	Corrientes	Chaco	Entre Ríos	La Pampa	Mendoza
1961	207.031	76.968	31.578	2.733	9.997	20.462	7.030	6.164
1962	182.374	62.411	29.332	2.302	9.401	19.832	5.343	5.353
3 pr. m. 1962	44.037	13.424	7.449	761	1.154	7.174	1.711	1.290
3 pr. m. 1963 *	35.221	12.540	5.805	556	1.100	3.933	1.843	779
M. 1962	13.549	4.225	2.859	234	350	1.292	436	295
A. »	17.407	6.189	3.591	190	477	1.217	669	285
M. »	17.964	5.997	3.388	148	1.380	1.352	501	357
J. » *	16.007	5.673	2.315	148	1.255	1.448	418	317
J. » *	13.832	5.604	1.208	170	1.144	948	316	420
A. »	12.172	4.374	2.206	141	885	856	328	221
S. »	12.153	4.039	1.310	152	1.049	1.000	192	526
O. »	12.498	4.513	1.517	228	1.003	1.166	246	655
N. »	18.006	4.134	4.077	226	644	2.724	281	768
D. »	18.298	8.464	2.271	138	410	1.947	681	514
E. 1963 *	11.449	4.094	1.634	261	168	2.106	406	318
F. » *	10.478	3.432	1.604	156	467	887	634	336
M. » *	13.294	5.014	2.567	139	465	940	803	125

Período	A g r i c o l				G a s - o i l			
	P r o v i n c i a s			Capital Federal y demás provincias	Total general	Capital Federal	P r o v i n c i a s	
	Salta	Santa Fe	Tucumán				Buenos Aires	Córdoba
1961	765	39.370	3.328	8.636	1.550.376	163.443	611.617	205.562
1962	584	37.856	2.979	6.981	1.920.207	186.561	748.775	260.359
3 pr. m. 1962	158	8.751	499	1.666	453.749	42.949	174.254	61.958
3 pr. m. 1963 *	60	4.003	345	4.257	473.750	48.550	182.239	66.336
M. 1962	38	3.207	169	444	157.075	15.373	61.229	23.559
A. »	33	4.001	225	530	178.656	15.693	70.966	26.650
M. »	43	3.963	271	564	163.191	16.325	67.260	21.058
J. » *	60	3.489	208	676	169.166	16.722	66.633	20.886
J. » *	46	3.153	323	500	140.956	15.464	56.703	14.821
A. »	51	2.312	336	462	159.727	14.664	61.021	22.692
S. »	41	2.857	330	657	146.728	13.270	57.153	19.284
O. »	57	2.137	318	658	169.327	17.201	65.685	23.707
N. »	38	4.199	181	734	168.140	16.833	62.235	25.249
D. »	57	2.994	288	534	170.567	17.440	66.865	24.054
E. 1963 *	24	1.332	162	944	143.871	16.698	54.648	20.496
F. » *	20	1.800	172	970	152.411	15.415	59.980	20.381
M. » *	16	871	11	2.343	177.468	16.437	67.611	25.459

Estadística de transportes

Combustibles y lubricantes distribuidos

(Kilolitros)

Período	Gas - oil							
	Provincias							Demás provincias
	Corrientes	Chaco	Entre Ríos	Mendoza	San Juan	Santa Fe	Tucumán	
1961	17.334	21.159	46.811	69.721	16.459	200.225	24.899	173.145
1962	22.659	28.531	60.882	81.906	18.552	250.522	34.996	226.464
3 pr. m. 1962	6.283	5.801	12.724	19.732	4.530	58.470	6.711	60.337
3 pr. m. 1963 *	5.217	5.351	13.486	26.699	5.082	58.986	7.036	54.768
M. 1962	1.568	1.276	4.150	7.260	1.524	20.731	2.192	18.213
A. »	1.468	2.326	7.361	7.232	1.706	24.720	2.356	18.178
M. »	1.316	2.928	5.755	6.166	1.602	19.300	2.626	18.855
J. »	1.669	3.200	5.592	7.961	1.911	23.225	3.258	18.109
J. »	1.638	2.614	4.125	5.384	1.294	19.365	3.579	15.969
A. »	2.501	2.394	4.394	7.949	1.295	20.738	3.485	18.594
S. »	1.830	2.965	3.988	5.487	1.380	20.236	3.645	17.490
O. »	1.891	2.409	5.763	7.379	1.715	21.620	3.228	18.729
N. »	2.185	2.062	5.299	7.543	1.573	21.372	3.285	20.504
D. »	1.878	1.832	5.881	7.073	1.546	21.476	2.823	19.699
E. 1963 *	2.003	1.147	4.698	7.116	1.909	17.707	2.343	15.106
F. » *	1.701	2.029	4.484	7.120	1.655	19.439	2.247	17.960
M. » *	1.513	2.175	4.304	12.463	1.518	21.840	2.446	21.702

Período	Diesel - oil							
	Total general	Capital Federal	Provincias					Salta
			Buenos Aires	Córdoba	Corrientes	Entre Ríos	Mendoza	
1961	1.315.375	229.581	572.871	107.013	11.736	42.592	45.408	28.319
1962	1.366.655	255.720	563.616	110.633	12.798	44.190	46.218	24.307
3 pr. m. 1962	333.388	55.159	142.676	27.066	3.691	9.360	11.035	7.539
3 pr. m. 1963 *	308.277	63.035	121.474	24.756	3.232	10.876	9.279	5.716
M. 1962	113.441	20.368	45.919	9.242	1.250	3.733	5.236	2.287
A. »	125.037	25.243	52.176	8.798	1.235	5.823	3.925	1.810
M. »	110.862	20.696	47.478	9.121	471	2.962	3.323	1.646
J. »	120.552	23.671	49.204	10.287	1.247	3.459	5.500	1.848
J. »	120.376	27.561	49.971	6.742	797	3.787	4.433	1.793
A. »	139.266	28.110	50.523	12.558	1.170	4.883	7.927	2.156
S. »	106.866	18.002	44.654	9.183	1.037	3.098	3.018	2.136
O. »	107.892	21.708	42.066	9.696	1.224	3.498	2.832	2.219
N. »	107.253	19.327	46.995	8.011	951	3.483	2.291	1.333
D. »	95.163	16.243	37.873	9.171	975	3.837	1.934	1.827
E. 1963 *	102.814	21.609	40.815	7.850	1.247	3.454	2.255	1.943
F. » *	94.187	18.265	38.207	6.772	975	3.660	2.679	2.012
M. » *	111.276	23.161	42.452	10.134	1.010	3.762	4.345	1.761

Estadística de transportes

Combustibles y lubricantes distribuidos

(Kilolitros)

Período	Diesel - oil				Fuel - oil			
	Provincias			Demás provincias	Total general	Capital Federal	Provincias	
	Santa Fe	Santiago del Estero	Tucumán				Buenos Aires	Córdoba
1961	132.989	15.298	14.727	114.841	5.824.959	2.141.851	2.311.177	133.011
1962	135.169	15.808	30.779	127.417	5.447.917	2.155.874	2.092.241	105.062
3 pr. m. 1962	34.481	4.212	5.799	32.370	1.388.684	536.963	523.622	34.427
3 pr. m. 1963 *	31.112	2.831	3.965	32.001	1.231.383	496.592	442.337	29.174
M. 1962	11.551	1.054	1.735	11.066	483.428	189.759	179.559	11.967
A. »	11.724	1.123	2.022	11.158	492.015	192.562	183.809	9.952
M. »	11.523	609	1.865	11.168	457.488	204.429	175.144	7.759
J. »	12.690	605	1.608	10.433	523.439	223.349	194.828	8.742
J. »	13.189	1.291	1.657	9.155	454.019	233.477	139.219	3.636
A. »	11.745	1.227	4.603	14.364	532.403	207.992	202.688	13.747
S. »	10.466	2.864	3.438	8.970	394.670	150.664	135.770	6.701
O. »	10.587	901	3.212	9.949	416.121	151.240	165.967	5.877
N. »	9.250	1.839	3.192	10.581	401.942	147.381	169.654	9.153
D. »	9.514	1.137	3.383	9.269	387.136	107.817	201.540	5.058
E. 1963 *	10.645	1.610	2.640	8.746	420.907	194.209	134.344	11.263
F. » *	9.465	714	578	10.860	345.200	141.279	143.610	4.372
M. » *	11.002	507	747	12.395	465.276	161.104	164.383	13.539

Período	Fuel - oil							
	Provincias							Demás provincias
	Entre Ríos	Mendoza	Salta	San Juan	Santa Fe	Santiago del Estero	Tucumán	
1961	128.978	208.210	10.899	5.380	698.871	701	60.518	125.363
1962	117.585	81.468	19.163	2.641	710.167	1.296	66.962	95.458
3 pr. m. 1962	26.809	54.018	970	1.167	172.780	193	10.201	27.534
3 pr. m. 1963 *	27.811	46.016	8.071	1.107	158.554	183	6.192	15.346
M. 1962	9.248	20.576	440	598	57.260	83	3.614	10.324
A. »	14.028	18.535	504	686	61.617	50	4.113	6.149
M. »	6.376	6.874	470	266	40.759	71	5.231	10.109
J. »	12.353	1.114	246	128	67.254	22	7.619	7.784
J. »	10.003	305	445	59	53.927	81	6.416	6.451
A. »	9.345	290	239	55	78.716	22	9.895	9.414
S. »	16.665	51	2.507	63	62.097	110	11.344	8.698
O. »	8.413	107	4.587	100	66.275	63	6.671	6.821
N. »	8.092	— 26	5.206	38	52.895	59	2.336	7.154
D. »	5.501	200	3.989	79	53.847	625	3.136	5.344
E. 1963 *	8.375	459	3.852	92	60.404	41	1.364	6.504
F. » *	8.154	1.945	2.002	131	37.209	19	3.001	3.478
M. » *	11.282	43.612	2.217	884	60.941	123	1.827	5.364

Estadística de transportes

Combustibles y lubricantes distribuidos

(Kilolitros)

Período	Lubricantes					
	Total general	Capital Federal	Provincias			
			Buenos Aires	Córdoba	Corrientes	Chaco
1961	210.985	47.176	80.017	18.875	1.762	2.808
1962	223.781	47.559	82.478	22.626	2.149	3.319
3 pr. m. 1962	57.764	12.920	22.782	5.283	498	626
3 pr. m. 1963 *	42.393	8.614	16.484	4.241	469	574
M. 1962	17.378	4.119	6.563	1.430	112	188
A. »	19.294	4.148	7.073	1.975	172	267
M. »	16.652	3.568	6.282	1.749	172	203
J. »	15.977	3.285	6.218	1.326	118	325
J. »	17.661	4.204	6.313	1.380	180	376
A. »	15.295	3.033	5.785	1.841	119	241
S. »	17.517	3.436	6.234	2.063	160	323
O. »	22.614	4.108	7.493	2.654	301	344
N. »	21.878	4.611	8.243	2.375	226	283
D. »	19.129	4.246	6.055	1.980	203	331
E. 1963 *	13.870	3.278	5.656	1.134	88	155
F. » *	13.200	2.512	4.928	1.386	174	210
M. » *	15.323	2.824	5.900	1.721	207	209

Período	Lubricantes					
	Provincias					Demás provincias
	Entre Ríos	La Pampa	Mendoza	Santa Fe	Tucumán	
1961	4.715	1.818	6.511	24.819	4.224	18.260
1962	6.008	2.046	7.343	23.833	4.794	21.626
3 pr. m. 1962	1.375	503	1.889	5.383	704	5.801
3 pr. m. 1963 *	804	504	1.163	4.569	715	4.256
M. 1962	449	170	590	1.751	208	1.798
A. »	498	197	805	1.654	393	2.112
M. »	415	164	571	1.693	399	1.436
J. »	446	144	582	1.630	530	1.373
J. »	431	100	488	2.142	429	1.618
A. »	368	106	432	1.758	360	1.252
S. »	344	122	545	2.154	371	1.765
O. »	790	230	678	2.975	750	2.291
N. »	600	251	492	2.355	479	1.963
D. »	741	229	861	2.089	379	2.015
E. 1963 *	168	94	335	1.395	256	1.311
F. » *	326	190	386	1.404	248	1.436
M. » *	310	220	442	1.770	211	1.509

X. ESTADISTICA DE COMUNICACIONES

1. — SERVICIO POSTAL Y TELEGRAFICO NACIONAL

Valores

Renta general

Período	Total general	Correos	Telégrafos		Varios					
			Telegramas	Derecho y tasas (1)	Comisiones	Eventuales	Publicaciones	Retribución Caja Nacional de Ahorro Postal	Otros	
	(Millones de m\$)									
1961	2.874,9	1.917,1	767,4	28,0	139,5	5,7	0,64	7,7	8,89	
1962 *	3.674,1	2.424,6	1.005,4	24,8	138,6	6,1	0,77	67,8	6,02	
II. 1961	581,3	412,7	122,7	6,6	33,9	1,2	0,18	1,3	2,74	
III. »	901,5	568,2	285,9	2,8	38,4	2,2	0,15	2,4	1,49	
IV. »	866,1	579,5	227,3	13,5	39,8	1,5	0,15	1,8	2,53	
I. 1962	843,3	561,5	205,2	4,2	39,6	1,5	0,15	27,5	3,67	
II. »	915,8	572,7	298,4	4,0	35,9	2,6	0,15	1,3	0,73	
III. »	757,7	486,3	202,1	2,7	27,6	1,2	0,33	36,8	0,67	
IV. » *	1.157,3	804,1	299,7	13,9	35,5	0,8	0,14	2,2	0,95	
I. 1963 *	1.126,1	749,1	330,0	5,7	34,9	1,9	0,05	2,5	1,66	

Valores

Movimiento general

Período	Movimiento de fondos				Correspondencia						
	Total	Valores declarados		Giros	Total general	Simple				Certificada	
		Internos y externos	De servicio			Cartas, tarjetas postales	Impresos	Aéreos	Otros	Cartas	Impresos
	(Millones de m\$)				(Millones de unidades)						
1961	5.942,9	248,2	1.176,5	4.518,2	1.572,6	929,5	474,5	79,4	8,3	48,5	2,3
1962 *	6.263,5	509,5	1.166,3	4.587,7	1.325,5	789,6	385,0	69,4	5,5	45,9	2,3
II. 1961	1.582,1	73,2	304,7	1.204,2	380,2	218,0	122,3	16,0	2,2	12,9	0,6
III. »	1.429,1	64,5	296,3	1.068,3	361,3	217,9	108,0	15,9	1,6	11,7	0,5
IV. »	1.415,0	54,6	280,2	1.080,2	471,0	275,9	142,4	29,2	3,0	12,2	0,7
I. 1962	1.656,7	60,1	318,3	1.278,3	331,0	193,7	103,0	14,8	1,2	10,7	0,5
II. »	1.519,8	80,5	286,5	1.152,8	319,0	187,1	96,9	14,7	1,3	12,1	0,5
III. »	1.246,4	64,1	250,1	932,2	318,0	191,7	90,1	14,9	1,6	11,9	0,6
IV. » *	1.840,6	304,8	311,4	1.224,4	357,5	217,1	95,0	25,0	1,4	11,2	0,7
I. 1963 *	2.028,8	268,5	323,5	1.436,8	278,2	171,6	71,4	15,7	0,8	10,7	0,5

(1) Derecho de estaciones y operadores radioeléctricos y tasa de fiscalización de empresas de telecomunicaciones. FUENTE: Correos y Telecomunicaciones.

Estadística de comunicaciones

Servicio postal y telegráfico nacional

Movimiento general

Período	Correspondencia		Encomiendas					Documentos		
	Certificada		Total	Ordinarias	De granja	Expresos	Otros	Total	Valores declarados	Giros internos
	Expresos	Otros								
	(Millones de unidades)		(Miles)							
1961	17,1	13,0	5.169,7	4.501,1	173,9	190,2	304,5	4.308,4	556,1	3.752,3
1962 *	14,9	12,9	4.013,5	3.578,8	111,4	137,0	186,3	3.479,1	524,2	2.954,9
II. 1961	4,8	3,4	1.794,0	1.594,1	58,8	70,4	70,7	1.219,2	161,4	1.057,8
III. »	3,1	2,6	1.144,8	1.014,4	29,5	39,5	61,4	1.024,6	138,1	886,5
IV. »	3,9	3,7	995,2	816,1	28,2	34,3	116,6	914,4	112,3	802,1
I. 1962	4,0	3,1	999,9	861,9	42,9	41,6	53,5	942,8	122,6	820,2
II. »	3,5	2,9	1.280,1	1.181,1	22,9	28,5	47,6	930,4	135,8	794,6
III. »	3,6	3,6	769,0	674,2	25,0	33,9	35,9	708,1	107,9	600,2
IV. » *	3,8	3,3	964,5	861,6	20,6	33,0	49,3	897,8	157,9	739,9
I. 1963 *	4,2	3,3	689,8	586,2	41,3	26,8	35,5	857,0	144,1	712,9

De telégrafo y radiotelégrafo

Período	De telégrafo y radiotelégrafo								
	Total general	Despachos telegráficos				Transmisiones radiotelegráficas			
		Total	Expedidos	Recibidos	Retransmitidos	Total	Radiotelegramas	Radioconversiones	Otros
	(Miles)								
1961	64.641,9	59.079,0	19.622,1	20.117,1	19.339,8	5.562,9	5.273,5	288,9	0,5
1962 *	52.093,4	47.426,0	16.259,3	16.809,7	14.357,0	4.667,4	4.371,6	295,0	0,8
II. 1961	16.375,4	14.931,2	5.025,5	5.099,5	4.806,2	1.444,2	1.377,0	67,2	0,1
III. »	13.574,6	12.437,7	4.078,4	4.244,2	4.115,1	1.136,9	1.066,0	70,8	0,1
IV. »	15.886,4	14.520,7	4.906,1	4.956,7	4.657,9	1.365,7	1.288,5	77,0	0,2
I. 1962	15.992,3	14.547,1	5.058,0	5.250,4	4.238,7	1.445,2	1.370,7	74,3	0,2
II. »	13.326,3	12.215,4	4.145,2	4.302,7	3.767,5	1.110,9	1.045,6	65,0	0,3
III. »	9.782,6	8.899,9	3.051,5	3.148,5	2.699,9	882,7	810,6	72,0	0,1
IV. » *	12.992,2	11.763,6	4.004,6	4.108,1	3.650,9	1.228,6	1.144,7	83,7	0,2
I. 1963 *	13.003,2	11.797,6	4.028,4	4.186,0	3.583,2	1.205,6	1.131,0	74,1	0,5

Estadística de comunicaciones

2. — SERVICIO TELEFONICO NACIONAL

Período	Instalaciones en servicio (1)						Tráfico (2)	
	Centrales telefónicas	Cabinas públicas (3)	Líneas	Aparatos			Conversaciones (4)	
				Total	Auto-máticos	Otros sistemas	Total	Urbanas
	(Número)			(Miles)			(Millones)	
1961	860	274	974,9	1.262,9	1.120,6	142,3	3.578,9	3.534,5
1962 *	863	292	1.012,8	1.300,1	1.156,0	144,1	3.813,8	3.769,5
D. 1961	860	274	974,9	1.262,9	1.120,6	142,3	339,0	335,0
E. 1962 *	860	275	977,2	1.265,2	1.122,8	142,4	312,6	308,6
F. » *	859	277	981,5	1.269,9	1.127,3	142,6	281,2	277,4
M. » *	859	283	983,9	1.272,7	1.129,9	142,8	320,1	316,2
A. » *	859	286	986,7	1.275,5	1.132,6	142,9	308,8	305,2
M. » *	860	289	990,6	1.279,4	1.136,4	143,0	318,4	314,7
J. » *	851	288	994,1	1.283,4	1.140,0	143,4	310,6	307,1
J. » *	861	289	994,4	1.283,4	1.139,9	143,5	321,8	318,0
A. » *	861	289	1.000,8	1.289,8	1.146,1	143,7	340,3	336,5
S. » *	861	290	1.003,4	1.292,3	1.148,4	143,9	316,5	313,0
O. » *	862	291	1.007,8	1.296,6	1.152,5	144,1	328,3	324,7
N. » *	862	292	1.010,5	1.298,6	1.154,5	144,1	318,5	315,0
D. » *	863	292	1.012,8	1.300,1	1.156,0	144,1	336,7	333,1

Período	Tráfico			Personal ocupado (5)			Sueldos y salarios pagados al personal (2)	Ingresos (2)	Egresos (2)
	Conversaciones		Telefogramas	Total	Varones	Mujeres			
	Inter-urbanas	Inter-nacionales							
	(Miles)			(Millones de m\$n)					
1961	43.288,6	1.005,3	2.937,5	39,8	25,5	14,3	4.196,0	5.032,5	5.484,5
1962 *	43.294,4	1.003,9	2.467,1	41,5	26,3	15,2	5.156,2	8.378,2	6.923,2
D. 1961	3.872,0	85,6	184,0	41,1	26,1	15,0	567,9	518,0	474,1
E. 1962 *	3.913,6	85,6	263,1	41,7	26,5	15,2	344,0	473,6	511,9
F. » *	3.701,7	80,0	195,4	41,9	26,6	15,3	330,0	462,0	654,3
M. » *	3.861,2	84,7	343,7	41,7	26,4	15,3	338,2	514,3	585,9
A. » *	3.563,8	74,6	580,2	41,6	26,4	15,2	408,5	560,4	583,7
M. » *	3.607,5	85,1	220,0	41,5	26,3	15,2	417,1	532,1	581,6
J. » *	3.417,9	79,9	181,9	41,3	26,2	15,1	418,9	518,1	496,5
J. » *	3.684,8	84,9	190,5	41,4	26,2	15,2	613,1	534,2	553,1
A. » *	3.669,9	86,6	45,5	41,2	26,1	15,1	388,1	732,2	563,5
S. » *	3.455,9	89,8	41,8	41,5	26,3	15,2	383,0	870,7	563,5
O. » *	3.492,0	86,9	114,4	41,6	26,3	15,3	400,2	1.196,3	677,0
N. » *	3.384,9	83,6	126,1	41,7	26,4	15,3	401,9	1.135,3	546,3
D. » *	3.541,2	82,2	164,5	41,9	26,4	15,5	713,2	849,0	605,9

(1) Al último día de cada período. (2) Total del período. (3) Cabinas públicas ubicadas en localidades donde no existen centrales. (4) Incluye radioconversaciones y transmisiones radiofónicas, interurbanas e internacionales. (5) Promedio del período. FUENTE: Empresa Nacional de Telecomunicaciones.

XI. ESTADISTICA FINANCIERA

MONETARIA

1. — MEDIOS DE PAGO

(Millones de m\$n)

Saldo al fin de	Creación de medios de pago							
	Oro y divisas (neto)	Sector oficial					Préstamos al sector privado	
		Total	Aporte a organismos internacionales	Diferencia de cambio	Otras deudas del Gobierno Nacional	Otros gobiernos y reparticiones oficiales	Total	Generales (1)
1961	18.353,2	132.806,0	6.052,4	24.673,7	94.096,3	7.983,6	232.816,4	178.581,7
1962	—12.379,5	162.090,0	7.744,9	21.555,2	123.610,1	9.179,8	254.372,2	199.699,3
M. 1962	1.542,3	145.790,1	6.144,7	23.384,0	106.696,1	9.565,3	236.011,5	179.099,7
J. »	2.875,7	148.617,1	6.144,7	24.980,5	107.627,7	9.864,2	239.073,2	181.886,5
J. »	224,2	151.188,1	6.286,2	23.868,7	110.551,5	10.481,7	242.485,4	185.767,3
A. »	— 3.276,7	152.122,0	6.286,2	23.011,7	111.803,0	11.021,1	247.117,8	190.069,3
S. »	— 4.140,3	150.495,9	6.286,2	22.783,5	112.658,7	8.767,5	249.646,5	192.778,1
O. »	— 8.109,2	152.725,1	7.679,8	21.831,5	113.451,5	9.762,3	248.022,6	192.031,1
N. »	—10.834,0	157.239,3	7.713,5	21.377,8	118.502,0	9.646,0	250.348,1	194.935,2
D. »	—12.379,5	162.090,0	7.744,9	21.555,2	123.610,1	9.179,8	254.372,2	199.699,3
E. 1963	—10.960,4	162.723,4	7.751,4	20.759,7	124.414,7	9.797,6	254.714,5	199.400,4
F. »	— 8.140,9	168.529,0	7.751,4	20.801,0	129.894,0	10.082,6	256.445,5	201.259,5
M. »	— 4.156,5	173.132,8	7.764,0	21.066,1	133.948,3	10.354,4	256.067,8	200.712,8
A. »	— 975,6	177.398,4	7.766,9	21.762,1	136.159,7	11.709,7	257.876,6	203.199,7
M. » *	— 747,0	180.895,6	7.775,4	21.963,8	139.099,6	12.056,8	257.030,9	203.888,7

Saldo al fin de	Préstamos al sector privado		Distribución de los medios de pago creados					
	Hipotecarios	En moneda extranjera	Factores de absorción				Depósitos oficiales	Medios de pago de particulares (3)
			Total	Depósitos de poca movilidad (2)	Patrimonio neto	Organismos internacionales		
1961	35.710,2	18.524,5	137.400,3	80.871,0	36.970,9	19.558,4	41.130,6	205.444,7
1962	36.284,7	18.388,2	149.425,3	86.221,2	44.411,3	18.792,8	34.994,1	219.663,3
M. 1962	36.008,5	20.903,3	138.624,9	82.756,4	39.482,2	16.386,3	37.483,7	207.235,3
J. »	36.040,7	21.146,0	142.692,4	81.722,3	40.682,8	20.287,3	37.276,5	210.597,1
J. »	36.075,9	20.642,2	146.092,4	84.695,3	41.358,8	20.038,3	36.061,7	211.743,6
A. »	36.120,0	20.928,5	148.698,6	87.368,8	41.540,5	19.789,3	38.022,5	209.242,0
S. »	36.165,1	20.703,3	151.117,3	89.253,8	42.323,2	19.540,3	36.150,9	208.733,9
O. »	36.217,7	19.773,8	152.219,0	89.189,3	43.738,4	19.291,3	35.869,8	204.549,7
N. »	36.248,2	19.164,7	150.560,1	86.262,0	45.255,8	19.042,3	38.319,0	207.874,3
D. »	36.284,7	18.388,2	149.425,3	86.221,2	44.411,3	18.792,8	34.994,1	219.663,3
E. 1963	37.321,6	17.912,5	151.571,1	90.842,1	42.185,2	18.543,8	35.866,2	219.040,2
F. »	37.337,0	17.849,0	155.686,0	94.762,6	42.628,6	18.294,8	37.407,9	223.739,7
M. »	37.387,5	17.967,5	159.436,6	97.664,2	43.726,6	18.045,8	36.715,0	228.892,5
A. »	37.418,8	17.258,1	165.230,6	100.180,0	45.178,8	19.871,8	37.009,9	232.058,9
M. » *	37.452,0	15.690,2	166.141,6	100.290,2	46.228,6	19.622,8	39.070,8	231.967,1

(1) Incluye inversiones en valores privados. (2) Incluye bonos hipotecarios del Banco Central de la República Argentina y cuentas varias. (3) Comprende cuentas corrientes, billetes y moneda. FUENTE: Banco Central de la República Argentina.

Estadística financiera

BANCARIA

1. — CUENTAS PRINCIPALES DEL BALANCE DEL BANCO CENTRAL
DE LA REPUBLICA ARGENTINA (1)

(Millones de m\$n)

Saldo al fin de	Activo					
	Oro y divisas (neto)	Sector oficial			Bancos del país	
		Aporte a organismos internacionales	Otras deudas		Redescuentos y otros adelantos (2)	Adelantos sobre préstamos hipotecarios (3)
			Gobierno Nacional	Gobierno Prov. y Municipal		
1961	13.729,8	6.052,4	99.108,5	423,2	12.390,3	35.710,2
1962	—10.277,3	7.744,9	120.800,4	552,9	14.698,8	36.284,7
M. 1962	— 1.733,4	6.144,7	111.793,4	444,9	13.263,5	36.008,5
J. »	— 476,9	6.144,7	114.372,1	450,4	13.303,8	36.040,7
J. »	— 1.811,3	6.286,2	116.213,0	462,3	14.961,5	36.075,9
A. »	— 3.301,7	6.286,2	114.974,1	482,4	15.324,4	36.120,0
S. »	— 3.270,2	6.286,2	115.619,6	497,5	15.095,5	36.165,1
O. »	— 6.819,7	7.679,8	115.531,9	526,4	14.747,2	36.217,7
N. »	— 9.081,3	7.713,5	116.712,9	547,8	15.267,1	36.248,2
D. »	—10.277,3	7.744,9	120.800,4	552,9	14.698,8	36.284,7
E. 1963	— 8.130,7	7.751,4	119.587,2	555,6	20.106,5	37.321,6
F. »	— 5.914,7	7.751,4	124.029,4	564,8	20.723,1	37.337,0
M. »	— 2.890,3	7.764,0	125.845,3	566,8	18.724,0	37.387,5
A. »	— 1.604,7	7.766,9	128.754,0	568,5	19.171,3	37.418,8
M. » *	— 1.386,6	7.775,4	130.103,2	569,7	20.846,2	37.452,0

Saldo al fin de	Pasivo							
	Circulación monetaria	Organismos internacionales	Depósitos			Bonos hipotecarios	Patrimonio neto	Otras cuentas (saldo)
			Oficiales	Bancos del país	Otros			
1961	139.540,2	19.558,4	94,5	1.897,6	230,0	40,2	5.199,9	853,6
1962	152.882,3	18.792,8	232,2	—	592,6	34,6	6.074,8	— 8.804,9
M. 1962	138.074,7	16.386,3	56,5	6.059,0	301,9	38,2	4.672,9	332,1
J. »	138.335,5	20.287,3	55,8	5.339,0	299,2	37,7	4.926,8	553,5
J. »	140.516,9	20.038,3	56,2	5.438,8	310,6	37,2	5.216,4	573,2
A. »	141.186,2	19.789,3	135,7	2.535,2	296,1	37,1	5.433,2	472,6
S. »	141.626,6	19.540,3	84,9	2.744,0	272,7	36,1	5.746,6	342,5
O. »	141.763,4	19.291,3	194,3	—	612,7	35,8	6.003,0	— 17,2
N. »	141.469,6	19.042,3	109,1	—	603,3	35,6	6.341,7	— 193,4
D. »	152.882,3	18.792,8	232,2	—	592,6	34,6	6.074,8	— 8.804,9
E. 1963	147.983,4	18.543,8	193,8	2.349,6	591,7	33,0	6.355,0	1.141,3
F. »	149.464,1	18.294,8	968,7	8.534,1	860,2	31,6	5.426,5	911,0
M. »	151.984,6	18.045,8	580,0	9.308,8	864,0	31,0	5.754,0	829,1
A. »	152.058,4	19.371,8	493,6	11.922,5	847,7	30,3	6.145,6	704,9
M. » *	152.684,8	19.622,8	467,6	14.600,9	837,9	30,3	6.477,1	638,5

(1) Cifras ajustadas por las operaciones pendientes y por haber sido reagrupados algunos rubros del balance. (2) Incluye valores industriales. (3) Incluye valores hipotecarios. FUENTE: Banco Central de la República Argentina.

Estadística financiera

Bancaria

Cuentas principales del balance del conjunto de bancos comerciales (1)

(Millones de m\$N)

Saldo al fin de	Activo						
	Disponibilidades		Operaciones con el exterior (neto) (2)	Sector oficial		Sector privado	
	En Caja	En Bco. C.R.A.		Gobierno Nacional	Otros gob. y reparticiones oficiales	Préstamos	Valores mobiliarios
1961	17.855,4	3.167,0	4.623,4	19.661,5	7.560,4	196.258,3	847,9
1962	17.503,3	—	-2.102,2	24.364,9	8.626,9	217.840,6	246,9
M. 1962	22.952,6	5.795,2	3.275,7	18.286,7	9.120,4	199.741,5	261,5
J. »	22.494,7	4.888,8	3.352,6	18.236,1	9.413,8	202.852,0	180,5
J. »	23.118,8	5.159,7	2.035,5	18.207,2	10.019,4	206.234,5	175,0
A. »	23.876,2	2.231,2	25,0	19.840,6	10.538,7	210.811,5	186,3
S. »	22.463,7	1.986,0	- 870,1	19.822,6	8.270,0	213.288,1	193,3
O. »	23.542,4	—	-1.289,5	19.751,1	9.235,9	211.611,7	193,2
N. »	21.581,7	—	-1.752,7	23.166,9	9.098,2	213.812,3	287,6
D. »	17.503,3	—	-2.102,2	24.364,9	8.626,9	217.840,6	246,9
E. 1963	20.886,1	2.180,0	-2.829,7	25.587,2	9.242,0	217.096,5	296,4
F. »	21.281,3	10.180,6	-2.226,2	26.665,6	9.517,8	218.804,9	303,6
M. »	23.619,7	11.324,2	-1.266,2	29.169,1	9.787,6	218.482,5	197,8
A. »	22.032,9	11.315,6	629,1	29.167,8	11.141,2	220.256,7	201,1
M. » *	22.406,8	13.179,8	639,6	30.960,2	11.487,1	219.358,0	220,9

Saldo al fin de	Pasivo						
	Depósitos				Obligaciones con el Bco. C.R.A.	Capital reservas y utilidades	Otras cuentas (saldo)
	De particulares			Oficiales			
Cuentas corrientes	Caja de Ahorro	Otros					
1961	83.759,9	50.469,2	24.110,3	41.036,1	13.728,1	31.771,0	5.099,3
1962	84.284,3	56.951,8	27.987,6	34.761,9	20.460,6	38.336,5	3.697,7
M. 1962	92.113,2	51.254,1	25.841,2	37.427,2	13.082,4	34.809,3	4.906,2
J. »	94.756,3	51.529,6	26.067,8	37.220,7	13.208,0	35.756,0	2.880,1
J. »	94.345,5	52.555,4	27.393,1	36.005,5	15.189,2	36.142,4	3.319,0
A. »	91.932,0	53.715,8	28.728,8	37.886,8	15.548,3	36.107,3	3.590,5
S. »	89.571,0	53.799,7	29.572,2	36.066,0	15.146,5	36.576,6	4.421,6
O. »	86.328,7	53.351,7	30.463,2	35.675,5	14.757,8	37.735,4	4.732,5
N. »	87.986,4	56.007,3	29.240,3	38.209,9	15.448,8	38.914,1	387,2
D. »	84.284,3	56.951,8	27.987,6	34.761,9	20.460,6	38.336,5	3.697,7
E. 1963	91.942,9	59.254,4	29.331,6	35.672,4	20.750,4	35.830,2	-323,4
F. »	95.556,9	60.936,8	30.426,1	36.439,2	23.367,5	37.202,1	599,0
M. »	100.527,6	62.847,6	31.902,3	36.135,0	21.585,9	37.972,6	343,7
A. »	102.033,4	63.861,7	33.854,3	36.516,3	19.772,9	39.033,2	-327,4
M. » *	101.689,1	65.337,1	34.263,8	38.603,2	20.662,8	39.751,5	-2.055,1

(1) Incluye a todos los bancos que funcionan en el país, sólo quedan excluidas las secciones hipotecarias que poseen algunos bancos y las entidades que realizan préstamos de ese carácter. Las cifras están ajustadas por las operaciones interbancarias y las que se encuentran pendientes. (2) A partir de enero de 1960, para la registración de las operaciones en oro y moneda extranjera, los bancos aplican nuevos tipos fijos de cambio establecidos, sobre la base de m\$N 80 por dólar, en reemplazo de los anteriores calculados a razón de m\$N 25 por la misma unidad. Los saldos de las "operaciones con el exterior" están disminuidos por los depósitos en divisas de titulares del país que la estadística total registra en "Otros depósitos de poca movilidad". FUENTE: Banco Central de la República Argentina.

Estadística financiera

2. — DEPOSITOS BANCARIOS (1)

Total

(Millones de m\$N)

Saldo al fin de	Total general	Capital Federal	Interior						
			Total	Buenos Aires	Catamarca	Córdoba	Corrientes	Chaco	Chubut
1961	199.382,0	106.739,9	90.507,4	44.090,8	399,2	9.016,6	1.138,5	1.470,6	1.866,5
1962	204.134,1	108.215,7	93.240,7	45.043,7	358,6	9.702,3	1.289,9	1.219,8	1.833,4
IV. 1961	199.382,0	106.739,9	90.507,4	44.090,8	399,2	9.016,6	1.138,5	1.470,6	1.866,5
I. 1962	209.061,4	111.824,1	95.102,6	47.530,3	389,7	9.572,6	1.145,0	1.389,9	1.762,8
II. »	209.651,8	113.170,9	94.346,2	47.763,9	342,2	9.117,2	1.078,4	1.321,4	1.708,3
III. »	209.095,7	110.439,8	96.521,2	48.042,6	327,5	9.476,3	1.171,3	1.331,1	1.830,8
IV. »	204.134,1	108.215,7	93.240,7	45.043,7	358,6	9.702,3	1.289,9	1.219,8	1.833,4
I. 1963 *	231.490,4	121.637,2	107.175,5	52.671,4	378,6	10.993,1	1.490,8	1.385,7	2.310,6

Saldo al fin de	Interior								
	Entre Ríos	Formosa	Jujuy	La Pampa	La Rioja	Mendoza	Misiones	Neuquén	Río Negro
1961	2.789,0	770,6	713,2	1.280,0	408,7	4.431,5	945,8	818,1	1.359,6
1962	2.924,4	608,3	543,4	1.224,9	365,6	4.241,4	988,4	787,9	1.359,9
IV. 1961	2.789,0	770,6	713,2	1.280,0	408,7	4.431,5	945,8	818,1	1.359,6
I. 1962	2.906,2	750,1	634,7	1.345,3	426,0	4.989,9	874,1	865,3	1.473,4
II. »	2.789,1	692,4	553,1	1.240,6	406,6	5.036,2	1.049,2	887,9	1.442,7
III. »	2.961,2	669,5	585,5	1.217,6	376,3	4.723,3	1.066,0	847,0	1.360,6
IV. »	2.924,4	608,3	543,4	1.224,9	365,6	4.241,4	988,4	787,9	1.359,9
I. 1963 *	3.295,1	640,1	593,0	1.320,4	386,8	5.097,2	1.094,8	961,3	1.846,8

Saldo al fin de	Interior							
	Salta	San Juan	San Luis	Santa Cruz	Santa Fe	Santiago del Estero	Tierra del Fuego	Tucumán
1961	1.353,3	1.333,5	585,6	716,3	11.874,4	740,5	121,2	2.283,9
1962	1.118,4	1.328,8	578,3	639,6	14.152,4	673,9	110,9	2.146,5
IV. 1961	1.353,3	1.333,5	585,6	716,3	11.874,4	740,5	121,2	2.283,9
I. 1962	1.350,0	1.544,6	575,1	643,8	11.849,7	736,8	129,7	2.217,6
II. »	1.233,4	1.636,4	548,0	643,7	12.046,8	618,4	105,5	2.084,8
III. »	1.137,7	1.546,3	595,3	660,1	13.461,8	685,2	114,8	2.333,4
IV. »	1.118,4	1.328,8	578,3	639,6	14.152,4	673,9	110,9	2.146,5
I. 1963 *	1.291,0	1.654,5	605,1	762,9	15.322,9	709,0	147,6	2.216,8

(1) No comprende los saldos correspondientes al Banco Hipotecario Nacional y secciones hipotecarias de los bancos comerciales, ni los intereses capitalizados por la Caja Nacional de Ahorro Postal, cuyo monto ha sido incluido en el total general. FUENTE: Banco Central de la República Argentina.

Depósitos bancarios

Cuentas corrientes de particulares

(Millones de m\$n)

Saldo al fin de	Total general	Capital Federal	Interior					
			Total	Buenos Aires	Catamarca	Córdoba	Corrientes	Chaco
1961	83.773,1	48.325,5	35.447,6	16.235,6	112,4	4.347,4	542,1	511,7
1962	84.434,9	46.928,2	37.506,7	17.056,1	68,6	4.795,1	528,2	468,3
IV. 1961	83.773,1	48.325,5	35.447,6	16.235,6	112,4	4.347,4	542,1	511,7
I. 1962	90.174,6	51.147,9	39.026,7	18.810,7	102,2	4.555,5	503,7	504,5
II. »	94.829,3	55.073,0	39.756,3	19.268,5	78,7	4.434,0	491,7	522,3
III. »	89.662,5	50.531,7	39.130,8	18.360,0	71,3	4.777,7	534,5	527,3
IV. »	84.434,9	46.928,2	37.506,7	17.056,1	68,6	4.795,1	528,2	468,3
I. 1963 *	100.611,6	55.329,5	45.282,1	21.814,0	80,4	5.207,8	655,8	569,7

Saldo al fin de	Interior								
	Chubut	Entre Ríos	Formosa	Jujuy	La Pampa	La Rioja	Mendoza	Misiones	Neuquén
1961	716,2	1.061,1	116,7	297,3	338,9	83,1	1.858,5	483,3	214,2
1962	763,2	1.262,6	142,5	230,0	333,5	65,7	1.694,9	494,0	251,6
IV. 1961	716,2	1.061,1	116,7	297,3	338,9	83,1	1.858,5	483,3	214,2
I. 1962	688,0	1.203,0	115,6	249,4	344,8	89,6	2.295,0	406,8	257,8
II. »	674,5	1.244,3	142,5	225,8	332,4	70,8	2.198,9	562,2	242,3
III. »	660,0	1.271,4	151,2	249,7	331,3	67,6	1.976,3	535,0	234,7
IV. »	763,2	1.262,6	142,5	230,0	333,5	65,7	1.694,9	494,0	251,6
I. 1963 *	960,7	1.441,7	188,5	264,7	406,8	77,2	2.216,0	533,3	292,9

Saldo al fin de	Interior								
	Río Negro	Salta	San Juan	San Luis	Santa Cruz	Santa Fe	Santiago del Estero	Tierra del Fuego	Tucumán
1961	551,1	476,2	571,1	207,1	292,8	5.248,3	199,8	35,1	947,6
1962	649,8	438,4	517,5	173,0	250,7	6.166,7	184,2	33,4	938,7
IV. 1961	551,1	476,2	571,1	207,1	292,8	5.248,3	199,8	35,1	947,6
I. 1962	755,6	509,6	736,5	181,0	263,3	5.320,6	216,8	47,8	868,9
II. »	744,9	456,5	728,2	156,7	258,3	5.880,5	202,2	31,2	808,9
III. »	664,5	459,0	673,6	180,5	248,9	5.897,4	210,5	30,6	1.017,8
IV. »	649,8	438,4	517,5	173,0	250,7	6.166,7	184,2	33,4	938,7
I. 1963 *	1.000,3	500,9	748,6	194,2	336,0	6.584,0	176,2	62,6	969,8

FUENTE: Banco Central de la República Argentina.

Estadística financiera

Depósitos bancarios

Caja de ahorro (1)

(Millones de m\$n)

Saldo al fin de	Total general	Capital Federal	Interior					
			Total	Buenos Aires	Catamarca	Córdoba	Corrientes	Chaco
1961	50.469,2	17.647,1	30.687,4	17.023,1	90,5	2.679,2	326,2	302,5
1962	56.951,8	19.331,0	34.943,1	19.552,2	87,7	3.240,5	355,0	308,8
IV. 1961	50.469,2	17.647,1	30.687,4	17.023,1	90,5	2.679,2	326,2	302,5
I. 1962	52.652,2	17.965,9	32.551,6	18.363,2	90,7	2.806,8	331,2	302,0
II. »	51.529,6	17.457,1	31.937,8	18.110,6	85,9	2.739,2	312,8	284,7
III. »	53.799,7	18.411,1	33.253,9	18.723,9	82,6	2.936,4	333,6	294,8
IV. »	56.951,8	19.331,0	34.943,1	19.552,2	87,7	3.240,5	355,0	308,8
I. 1963 *	62.847,6	21.296,1	38.873,8	21.962,4	89,4	3.609,8	385,3	325,7

Saldo al fin de	Interior								
	Chubut	Entre Ríos	Formosa	Jujuy	La Pampa	La Rioja	Mendoza	Misiones	Neuquén
1961	528,1	971,5	67,4	115,1	277,8	67,3	1.228,3	169,1	134,7
1962	627,1	1.070,9	74,4	118,2	301,4	74,3	1.367,2	164,2	149,2
IV. 1961	528,1	971,5	67,4	115,1	277,8	67,3	1.228,3	169,1	134,7
I. 1962	548,9	1.007,0	70,0	116,2	280,9	71,4	1.293,6	180,3	143,7
II. »	553,2	1.001,4	68,9	110,3	282,1	68,5	1.278,5	173,2	143,7
III. »	567,8	1.060,3	71,9	110,8	290,4	67,2	1.270,4	183,4	144,3
IV. »	627,1	1.070,9	74,4	118,2	301,4	74,3	1.367,2	164,2	149,2
I. 1963 *	682,2	1.165,2	79,3	124,7	325,9	76,9	1.468,8	170,0	170,2

Saldo al fin de	Interior								
	Río Negro	Salta	San Juan	San Luis	Santa Cruz	Santa Fe	Santiago del Estero	Tierra del Fuego	Tucumán
1961	261,7	299,4	381,9	145,9	162,3	4.496,5	297,5	35,6	625,8
1962	296,5	303,1	401,7	158,5	195,9	5.218,8	225,4	39,5	612,6
IV. 1961	261,7	299,4	381,9	145,9	162,3	4.496,5	297,5	35,6	625,8
I. 1962	290,2	314,1	393,5	148,0	162,4	4.700,1	267,5	36,5	633,4
II. »	286,7	280,3	377,9	145,1	163,3	4.646,3	218,8	37,9	568,5
III. »	286,6	283,1	377,1	147,5	220,6	4.926,2	264,6	38,5	571,9
IV. »	296,5	303,1	401,7	158,5	195,9	5.218,8	225,4	39,5	612,6
I. 1963 *	347,5	322,3	442,7	170,8	210,3	5.869,5	225,7	40,4	608,8

(1) El total general no concuerda con la suma de los parciales, porque incluye los intereses capitalizados de la Caja Nacional de Ahorro Postal. FUENTE: Banco Central de la República Argentina.

Estadística financiera

Depósitos bancarios

Oficiales

(Millones de m\$n)

Saldo al fin de	Total general	Capital Federal	Interior					
			Total	Buenos Aires	Cata-marca	Córdoba	Corrientes	Chaco
1961	41.029,4	22.061,8	18.967,6	8.246,3	66,6	1.363,4	195,7	490,5
1962	34.759,8	21.489,0	13.270,8	5.116,1	62,0	766,8	264,2	306,8
IV. 1961	41.029,4	22.061,8	18.967,6	8.246,3	66,6	1.363,4	195,7	490,5
I. 1962	38.234,5	20.107,7	18.126,8	7.650,2	65,9	1.523,5	234,8	444,3
II. »	37.220,7	19.843,4	17.377,3	7.766,0	44,5	1.240,1	195,8	394,7
III. »	36.061,3	19.178,7	16.882,6	7.789,4	39,6	919,5	184,7	393,8
IV. »	34.759,8	21.489,0	13.270,8	5.116,1	62,0	766,8	264,2	306,8
I. 1963 *	36.128,9	21.859,6	14.269,3	4.961,1	194,0	1.126,6	290,8	374,3

Saldo al fin de	Interior								
	Chubut	Entre Ríos	Formosa	Jujuy	La Pampa	La Rioja	Mendoza	Misiones	Neuquén
1961	555,6	525,2	560,1	261,2	637,1	160,6	1.073,5	201,4	416,8
1962	298,3	345,2	381,0	140,0	556,3	112,8	893,4	204,2	353,7
IV. 1961	555,6	525,2	560,1	261,2	637,1	160,6	1.073,5	201,4	416,8
I. 1962	467,2	488,9	553,8	226,9	682,0	165,2	1.125,4	184,5	438,6
II. »	311,9	358,3	471,2	185,1	594,6	157,3	1.315,5	202,9	475,8
III. »	438,1	367,4	435,5	176,4	555,6	122,6	1.224,1	223,1	443,0
IV. »	298,3	345,2	381,0	140,0	556,3	112,8	893,4	204,2	353,7
I. 1963 *	515,4	374,9	357,8	144,0	537,3	120,1	1.072,4	258,5	445,6

Saldo al fin de	Interior								
	Río Negro	Salta	San Juan	San Luis	Santa Cruz	Santa Fe	Santiago del Estero	Tierra del Fuego	Tucumán
1961	497,4	488,7	210,0	139,1	218,3	1.960,0	212,6	48,5	439,0
1962	346,7	301,7	139,1	210,3	128,0	1.788,2	232,4	35,3	288,3
IV. 1961	497,4	488,7	210,0	139,1	218,3	1.960,0	212,6	48,5	439,0
I. 1962	381,3	455,8	182,6	145,0	177,5	1.789,0	221,2	43,1	480,1
II. »	356,6	427,0	331,9	145,2	175,2	1.772,8	171,1	34,4	249,4
III. »	342,2	328,9	225,4	218,9	138,1	1.816,3	180,6	43,6	275,8
IV. »	346,7	301,7	139,1	210,3	128,0	1.788,2	232,4	35,3	288,3
I. 1963 *	429,8	367,8	178,3	196,5	142,5	1.438,7	268,1	42,0	432,8

FUENTE: Banco Central de la República Argentina.

Estadística financiera

Depósitos bancarios

Generales en el Banco de la Nación Argentina

(Millones de m\$n)

Saldo al fin de	Total general	Capital Federal			Interior			
		Total	Casa Central	Agencias	Total	Buenos Aires	Catamarca	Córdoba
1961	48.518,4	26.039,9	14.533,4	11.506,5	22.478,5	8.781,0	118,9	1.954,1
1962	46.238,0	22.141,8	10.150,1	11.991,7	24.096,2	9.578,3	121,5	2.272,9
J. 1962	51.226,9	27.435,2	15.462,2	11.973,0	23.791,7	9.648,3	93,8	1.993,7
J. »	52.063,3	27.065,2	14.952,8	12.112,4	24.998,1	10.010,4	110,3	2.069,8
A. »	52.350,9	27.064,6	15.062,3	12.002,3	25.286,3	10.062,9	92,2	2.116,9
S. »	50.629,5	26.045,4	14.066,5	11.978,9	24.584,1	9.720,4	98,5	2.178,9
O. »	49.771,5	25.573,0	13.661,3	11.911,7	24.198,5	9.562,9	126,1	2.200,9
N. »	49.360,6	24.494,1	12.402,5	12.091,6	24.866,5	9.778,5	119,8	2.362,2
D. »	46.238,0	22.141,8	10.150,1	11.991,7	24.096,2	9.578,3	121,5	2.272,9
E. 1963	49.417,5	23.455,5	10.764,2	12.691,3	25.962,0	10.646,9	116,3	2.476,9
F. »	50.730,0	23.177,6	10.387,0	12.790,6	27.552,4	11.404,5	135,6	2.567,3
M. »	49.741,1	20.446,1	7.162,4	13.283,7	29.295,0	11.729,6	130,8	2.703,9
A. »	51.201,6	22.194,8	8.741,6	13.453,2	29.006,8	11.814,5	127,3	2.799,9
M. »	53.963,1	23.552,0	9.718,8	13.833,2	30.411,1	12.180,9	143,8	2.873,2
J. »	54.874,4	23.566,0	9.569,7	13.996,3	31.308,4	12.233,6	149,3	3.014,1

Saldo al fin de	Interior									
	Corrientes	Chaco	Chubut	Entre Ríos	Formosa	Jujuy	La Pampa	La Rioja	Mendoza	Misiones
1961	519,2	374,1	658,9	933,9	347,0	170,3	464,4	101,2	1.297,0	389,1
1962	552,8	377,9	679,4	1.048,9	289,4	157,8	535,2	112,4	1.258,3	370,5
J. 1962	467,1	396,8	613,5	979,2	360,4	194,8	442,7	109,0	1.521,7	390,2
J. »	555,1	401,8	698,2	1.045,8	374,8	203,7	482,2	115,9	1.573,9	448,1
A. »	555,8	470,5	714,2	1.036,1	387,1	219,0	514,5	111,7	1.476,7	518,3
S. »	527,5	426,1	793,6	1.043,8	369,5	204,8	476,5	104,5	1.384,8	413,8
O. »	634,2	372,9	677,9	1.015,0	367,5	191,1	508,3	109,4	1.370,6	384,7
N. »	688,7	409,4	769,6	1.093,2	350,1	195,9	528,7	101,3	1.283,0	411,9
D. »	552,8	377,9	679,4	1.048,9	289,4	157,8	535,2	112,4	1.258,3	370,5
E. 1963	611,3	377,9	695,6	1.162,6	288,9	173,1	538,6	103,5	1.262,0	454,5
F. »	659,5	423,5	788,0	1.185,0	316,1	194,2	573,0	118,5	1.413,2	435,2
M. »	710,2	491,4	1.097,0	1.249,9	346,0	190,2	620,8	130,2	1.600,7	485,5
A. »	643,9	461,9	816,1	1.249,8	343,4	197,8	601,2	124,5	1.479,6	548,1
M. »	710,7	503,0	878,0	1.389,8	366,0	209,8	624,5	171,1	1.605,8	574,5
J. »	781,2	536,2	844,4	1.511,1	382,4	221,7	663,9	177,9	1.632,4	510,2

FUENTE: Banco de la Nación Argentina.

Estadística financiera

Depósitos bancarios

Generales en el Banco de la Nación Argentina

(Millones de m\$n)

Saldo al fin de	Interior									
	Neuquén	Río Negro	Salta	San Juan	San Luis	Santa Cruz	Santa Fe	Santiago del Estero	Tierra del Fuego	Tucumán
1961	221,8	395,8	427,6	287,5	188,7	258,6	3.576,4	282,0	96,1	634,9
1962	231,1	395,4	384,8	274,3	232,3	232,8	4.092,8	260,3	84,2	552,9
J. 1962	295,9	431,8	439,0	334,9	184,4	230,9	3.697,4	221,5	79,2	665,5
J. »	306,9	425,0	440,4	304,7	213,9	219,9	3.948,1	253,3	89,7	706,2
A. »	275,6	425,1	376,8	317,0	225,6	211,0	3.996,3	276,1	88,0	818,9
S. »	292,7	372,5	365,6	294,2	218,8	219,7	3.954,0	257,1	88,5	778,3
O. »	241,5	353,6	345,0	296,8	248,2	214,5	3.916,2	251,2	91,0	719,0
N. »	268,6	358,5	405,6	289,8	246,2	251,5	4.071,7	245,1	94,4	542,8
D. »	231,1	395,4	384,8	274,3	232,3	232,8	4.092,8	260,3	84,2	552,9
E. 1963	315,6	463,7	374,1	283,2	243,5	261,1	4.147,1	267,8	93,9	603,9
F. »	308,8	528,4	404,1	304,8	262,9	260,1	4.186,5	315,4	98,0	669,8
M. »	287,0	566,8	412,2	321,9	290,7	333,5	4.468,4	293,9	120,5	713,9
A. »	322,7	526,5	424,9	346,2	283,9	305,5	4.598,1	265,5	107,2	618,3
M. »	372,5	533,5	428,0	338,1	312,4	304,0	4.763,5	306,7	98,0	723,3
J. »	395,8	529,1	470,0	331,7	346,2	317,0	4.893,4	354,6	96,2	916,0

En Caja de Ahorro

En el Banco de la Nación Argentina

Saldo al fin de	Total general	Capital Federal			Interior			
		Total	Casa Central	Agencias	Total	Buenos Aires	Catamarca	Córdoba
1961	15.507,9	6.043,7	733,0	5.310,7	9.464,2	4.736,7	32,9	823,4
1962	16.830,0	6.258,5	746,7	5.511,8	10.571,5	5.290,5	32,5	988,4
J. 1962	15.960,1	6.082,0	697,3	5.384,7	9.878,1	5.023,5	30,3	851,7
J. »	16.184,9	6.142,0	723,7	5.418,3	10.042,9	5.099,6	30,3	868,8
A. »	16.318,0	6.144,7	724,9	5.419,8	10.173,3	5.119,0	30,2	882,8
S. »	16.349,7	6.157,5	736,6	5.420,9	10.192,2	5.131,9	30,6	906,9
O. »	16.114,9	6.058,3	725,0	5.333,3	10.056,6	5.043,1	30,5	922,0
N. »	16.568,6	6.105,9	727,4	5.378,5	10.462,7	5.239,4	32,4	968,0
D. »	16.830,0	6.258,5	746,7	5.511,8	10.571,5	5.290,5	32,5	988,4
E. 1963	17.418,9	6.441,3	777,6	5.663,7	10.977,6	5.508,9	31,2	1.029,6
F. »	17.926,4	6.611,6	793,7	5.815,9	11.314,8	5.705,4	32,3	1.051,7
M. »	18.650,4	6.876,6	825,9	6.050,7	11.773,8	5.958,2	36,6	1.081,0
A. »	18.935,2	6.927,4	883,4	6.044,0	12.007,8	6.061,5	35,6	1.129,5
M. »	19.594,5	7.109,0	909,6	6.199,4	12.485,5	6.267,4	35,4	1.195,3
J. »	19.898,0	7.130,6	913,5	6.217,1	12.767,4	6.354,4	37,7	1.231,9

FUENTE: Banco de la Nación Argentina.

Estadística financiera

Depósitos bancarios

En Caja de Ahorro

En el Banco de la Nación Argentina

(Millones de m\$N)

Saldo al fin de	Interior									
	Corrientes	Chaco	Chubut	Entre Ríos	Formosa	Jujuy	La Pampa	La Rioja	Mendoza	Misiones
1961	134,3	83,1	188,0	386,9	18,6	28,7	143,2	29,7	367,2	58,9
1962	147,8	87,4	215,5	430,6	21,2	29,9	158,7	31,0	384,4	53,4
J. 1962	128,0	81,6	188,8	400,7	19,0	26,7	144,9	30,7	389,7	50,7
J. »	134,2	85,4	195,1	413,1	19,6	26,4	148,0	30,2	390,3	50,9
A. »	137,2	85,6	198,6	421,2	20,5	25,8	152,2	29,9	388,5	102,3
S. »	137,7	87,3	199,1	423,7	21,5	27,4	150,9	29,9	382,1	79,2
O. »	137,5	85,3	199,8	421,1	20,7	26,0	152,0	29,0	372,0	50,3
N. »	147,0	87,7	213,3	429,0	21,4	29,5	159,2	30,9	382,2	53,2
D. »	147,8	87,4	215,5	430,6	21,2	29,9	158,7	31,0	384,4	53,4
E. 1963	152,8	84,9	220,1	446,7	19,8	30,9	164,4	31,3	402,7	57,0
F. »	155,8	85,5	230,0	457,5	20,9	31,1	167,6	31,2	410,2	57,1
M. »	166,1	92,2	239,6	468,2	23,5	33,1	174,0	33,7	429,0	58,1
A. »	168,6	96,8	244,0	470,4	25,8	33,4	176,7	34,5	430,4	59,1
M. »	173,3	107,9	255,4	500,0	26,7	35,4	182,5	37,4	446,3	60,7
J. »	181,5	112,6	263,2	522,9	26,2	36,2	186,7	39,1	457,2	65,3

Saldo al fin de	Interior									
	Neuquén	Río Negro	Salta	San Juan	San Luis	Santa Cruz	Santa Fe	Santiago del Estero	Tierra del Fuego	Tucumán
1961	37,3	80,7	88,6	109,5	68,3	54,0	1.753,0	52,5	10,5	178,2
1962	43,1	88,4	89,9	113,1	78,9	52,7	1.983,9	59,8	12,9	177,5
J. 1962	40,2	89,9	87,4	114,0	66,6	47,8	1.837,8	50,5	11,6	166,0
J. »	41,6	88,3	85,5	112,5	68,9	47,4	1.879,3	51,0	12,1	164,4
A. »	42,2	87,2	86,6	111,4	68,5	50,2	1.902,6	52,8	12,2	165,8
S. »	40,6	86,5	86,4	112,0	70,0	51,5	1.906,6	52,7	12,2	165,5
O. »	39,9	86,4	84,6	108,6	71,4	50,3	1.896,0	52,3	12,9	164,9
N. »	43,4	90,1	88,4	112,6	77,6	54,3	1.963,4	55,1	13,3	171,3
D. »	43,1	88,4	89,9	113,1	78,9	52,7	1.983,9	59,8	12,9	177,5
E. 1963	47,8	93,2	89,6	114,5	80,4	55,2	2.068,4	59,2	13,6	175,4
F. »	51,0	98,5	92,2	114,7	83,1	55,8	2.132,1	58,2	13,6	179,3
M. »	55,4	103,6	97,4	117,5	87,4	59,7	2.207,1	61,3	13,3	177,8
A. »	56,4	105,2	97,5	120,7	86,6	63,0	2.258,4	59,3	14,2	180,2
M. »	57,1	109,4	101,2	125,3	87,1	61,7	2.351,7	63,5	15,8	189,0
J. »	60,0	110,9	104,5	127,5	89,9	62,8	2.419,1	65,4	16,4	196,0

FUENTE: Banco de la Nación Argentina.

Estadística financiera

Depósitos bancarios

En la Caja Nacional de Ahorro Postal

Evolución

Período	Movimiento de ahorro postal			Intereses capitalizados	Incremento del período	Saldo de los depósitos de ahorro postal al finalizar los períodos indicados
	Depósitos	Reembolsos (1)	Neto			
(Miles de m\$)						
1961	6.604.189,5	6.065.507,5	538.682,0	424.703,1	963.385,1	9.231.826,8
1962	5.944.281,5	6.457.644,2	-513.362,7	534.613,9	21.251,3	9.253.078,1
5 pr. m. 1962	3.114.138,8	3.175.315,8	- 61.177,0	•	- 61.177,0	9.170.649,8
5 pr. m. 1963	2.850.365,7	2.615.858,1	234.507,6	•	234.507,6	9.487.585,7
M. 1962	475.434,0	636.721,1	-161.287,2	•	-161.287,2	9.170.649,8
J. »	393.523,3	502.632,9	-109.109,6	•	-109.109,6	9.061.540,2
J. »	471.357,0	511.606,5	- 40.249,5	•	- 40.249,5	9.021.290,7
A. »	443.074,1	482.156,5	- 39.082,4	•	- 39.082,4	8.982.208,3
S. »	278.544,8	387.873,7	-109.328,9	•	-109.328,9	8.872.879,4
O. »	429.811,9	527.761,0	- 97.949,1	•	- 97.949,1	8.774.930,3
N. »	426.216,5	455.501,6	- 29.285,1	534.613,9	505.328,8	9.280.259,1
D. »	387.615,2	414.796,2	- 27.181,0	•	- 27.181,0	9.253.078,1
E. 1963	692.452,2	561.168,3	131.283,9	•	131.283,9	9.384.362,0
F. »	515.556,7	466.815,4	48.741,3	•	48.741,3	9.433.103,3
M. »	602.990,2	547.678,3	55.311,9	•	55.311,9	9.483.415,2
A. »	502.593,8	500.043,1	2.550,7	•	2.550,7	9.490.965,9
M. »	536.772,7	540.152,9	- 3.380,2	•	- 3.380,2	9.487.585,7

Saldo (2)

Saldo al fin de	Total general	Capital Federal	Interior						
			Buenos Aires	Catamarca	Córdoba	Corrientes	Chaco	Chubut	Entre Ríos
(Millones de m\$)									
1961	7.097,2	282,6	3.951,1	38,7	238,8	135,7	144,1	194,1	204,5
1962	6.583,8	-678,7	4.354,3	36,8	209,4	144,8	148,8	214,7	205,1
M. 1962	7.036,0	-178,5	4.264,3	38,7	237,4	140,4	148,9	206,7	208,4
J. »	6.926,9	-279,8	4.274,6	38,3	233,4	139,2	148,6	207,8	206,4
J. »	6.886,6	-334,3	4.301,5	37,3	225,8	143,5	147,8	209,6	204,5
A. »	6.847,5	-394,2	4.321,1	37,3	222,1	144,7	148,8	211,3	205,4
S. »	6.738,2	-486,6	4.321,0	36,7	218,0	143,7	148,1	211,7	204,1
O. »	6.640,3	-574,2	4.327,2	36,4	210,7	143,8	147,8	212,2	203,1
N. »	6.611,0	-630,1	4.339,9	36,6	210,7	144,7	148,0	213,4	205,1
D. »	6.583,8	-678,7	4.354,3	36,8	209,4	144,8	148,8	214,7	206,1
E. 1963	6.715,1	-651,2	4.416,9	36,7	211,9	147,6	151,3	216,4	207,9
F. »	6.763,8	-674,1	4.466,6	36,0	213,1	147,9	152,0	219,0	208,1
M. »	6.819,1	-714,6	4.531,2	35,6	215,0	148,4	153,6	221,2	211,0
A. »	6.821,7	-768,6	4.566,0	35,4	218,3	149,2	155,9	222,2	212,5
M. »	6.818,3	-839,4	4.606,1	35,6	220,8	150,0	159,1	225,0	215,1

(1) Incluye depósitos prescriptos e intereses capitalizados por reembolsos totales. (2) Saldo de los depósitos con exclusión de los intereses capitalizados. FUENTE: Caja Nacional de Ahorro Postal.

Estadística financiera

Depósitos bancarios

En la Caja Nacional de Ahorro Postal

Saldo

(Millones de m\$ñ)

Saldo al fin de	Interior							
	Formosa	Jujuy	La Pampa	La Rioja	Mendoza	Misiones	Neuquén	Río Negro
1961	40,5	48,0	109,9	28,0	209,4	81,1	88,7	99,0
1962	45,9	50,6	115,3	29,1	204,2	84,5	94,7	107,8
M. 1962	43,8	49,4	114,6	29,9	216,6	83,3	92,5	108,0
J. »	44,2	49,2	114,0	29,7	215,3	83,8	92,7	108,3
J. »	44,3	49,2	114,0	29,4	214,2	83,2	92,7	108,3
A. »	44,5	49,2	114,3	29,3	211,3	83,8	93,4	108,5
S. »	44,6	49,3	114,2	28,8	207,7	83,5	93,4	107,8
O. »	44,7	49,4	113,9	28,4	204,6	83,1	93,8	107,7
N. »	45,4	50,1	114,7	28,7	204,6	84,1	94,1	108,3
D. »	45,9	50,6	115,3	29,1	204,2	84,5	94,7	107,8
E. 1963	46,6	51,4	116,3	29,2	205,9	84,6	96,0	108,8
F. »	46,5	51,5	117,1	28,8	208,7	84,1	97,7	110,1
M. »	47,2	51,7	117,6	29,0	209,6	84,7	100,7	114,6
A. »	47,9	52,1	118,9	29,5	212,0	84,7	102,5	116,7
M. »	48,8	52,5	120,0	30,2	215,2	84,7	104,0	119,0

Saldo al fin de	Interior							
	Salta	San Juan	San Luis	Santa Cruz	Santa Fe	Santiago del Estero	Tierra del Fuego	Tucumán
1961	125,4	80,8	53,6	74,9	568,9	112,7	25,1	161,6
1962	138,6	81,3	52,6	82,7	560,2	113,9	26,7	159,5
M. 1962	133,8	83,3	54,0	79,9	582,5	111,5	26,2	160,4
J. »	134,2	82,0	53,1	80,2	578,4	110,0	26,3	157,0
J. »	133,8	81,4	52,9	80,9	575,1	109,3	26,3	155,9
A. »	135,1	81,5	53,0	81,4	572,2	111,2	26,4	155,9
S. »	134,9	81,0	52,8	81,4	568,4	111,3	26,3	156,1
O. »	136,5	80,6	52,9	81,3	562,1	111,8	26,4	156,1
N. »	137,9	80,8	52,5	82,0	561,7	113,1	26,7	158,0
D. »	138,6	81,3	52,6	82,7	560,2	113,9	26,7	159,5
E. 1963	139,3	81,9	53,3	83,2	578,2	114,3	26,7	161,9
F. »	140,9	82,7	53,4	83,8	588,9	114,0	26,8	160,2
M. »	141,1	83,4	54,8	84,4	598,9	113,5	27,1	159,4
A. »	141,1	84,2	54,8	85,0	602,3	112,9	27,2	159,0
M. »	141,4	85,7	55,7	86,1	602,9	114,0	27,3	158,5

3. — PRESTAMOS BANCARIOS (1)

Total

(Millones de m\$N)

Saldo al fin de	Total general	Capital Federal	Interior					
			Total	Buenos Aires	Catamarca	Córdoba	Corrientes	Chaco
1961	208.610,5	113.296,0	95.314,5	32.069,0	682,9	11.966,0	2.090,5	2.769,8
1962	237.217,8	140.158,5	97.059,3	33.955,2	718,5	11.955,2	2.105,6	2.406,9
IV. 1961	208.610,5	113.296,0	95.314,5	32.069,0	682,9	11.966,0	2.090,5	2.769,8
I. 1962	212.856,5	118.656,1	94.200,4	31.793,5	709,0	12.105,6	2.163,1	2.853,1
II. »	217.367,8	121.101,2	96.266,6	31.945,8	726,7	12.858,2	2.122,6	3.028,0
III. »	227.827,5	130.574,2	97.253,3	33.386,0	738,8	12.507,9	2.075,1	2.609,6
IV. »	237.217,8	140.158,5	97.059,3	33.955,2	718,5	11.955,2	2.105,6	2.406,9
I. 1963 *	244.156,2	148.866,6	95.289,6	33.390,9	716,2	11.578,4	2.148,9	2.695,6

Saldo al fin de	Interior								
	Chubut	Entre Ríos	Formosa	Jujuy	La Pampa	La Rioja	Mendoza	Misiones	Neuquén
1961	902,3	4.483,5	313,0	1.575,2	1.528,8	727,6	5.217,7	1.934,1	1.033,3
1962	687,9	4.364,0	326,2	1.251,6	1.339,5	812,3	5.542,5	2.188,7	1.097,7
IV. 1961	902,3	4.483,5	313,0	1.575,2	1.528,8	727,6	5.217,7	1.934,1	1.033,3
I. 1962	871,4	4.312,7	310,5	1.432,5	1.466,9	769,5	5.034,7	1.919,2	1.223,1
II. »	758,4	4.351,5	297,5	1.217,5	1.466,7	814,0	6.033,7	2.089,4	1.191,7
III. »	714,7	4.157,6	304,5	1.203,3	1.449,2	830,0	5.955,1	2.276,3	1.084,5
IV. »	687,9	4.364,0	326,2	1.251,6	1.339,5	812,3	5.542,5	2.188,7	1.097,7
I. 1963 *	630,2	4.120,0	319,6	1.093,9	1.443,0	801,1	5.185,6	2.180,5	1.240,6

Saldo al fin de	Interior								
	Río Negro	Salta	San Juan	San Luis	Santa Cruz	Santa Fe	Santiago del Estero	Tierra del Fuego	Tucumán
1961	1.097,3	1.608,9	2.600,6	917,8	504,7	14.463,4	914,8	18,8	5.894,5
1962	1.195,3	1.562,6	2.588,5	976,9	368,6	14.930,0	860,7	13,7	5.811,2
IV. 1961	1.097,3	1.608,9	2.600,6	917,8	504,7	14.463,4	914,8	18,8	5.894,5
I. 1962	1.109,8	1.584,4	2.353,8	967,8	462,1	14.492,0	908,4	15,9	5.341,4
II. »	1.178,6	1.551,6	2.742,2	961,8	442,1	14.745,9	938,7	15,2	4.788,8
III. »	1.146,2	1.552,9	2.808,3	961,1	413,2	14.345,8	917,0	14,6	5.801,6
IV. »	1.195,3	1.562,6	2.588,5	976,9	368,6	14.930,0	860,7	13,7	5.811,2
I. 1963 *	1.388,3	1.592,3	2.470,2	921,2	319,5	15.021,7	873,7	12,9	5.145,3

(1) No comprende los saldos correspondientes al Banco Hipotecario Nacional y secciones hipotecarias de los bancos comerciales.
FUENTE: Banco Central de la República Argentina.

Estadística financiera

Préstamos bancarios

Al público

(Millones de m\$N)

Saldo al fin de	Total general	Capital Federal	Interior					
			Total	Buenos Aires	Catamarca	Córdoba	Corrientes	Chaco
1961	196.258,3	103.151,9	93.106,4	30.168,3	682,9	11.909,3	2.090,5	2.769,4
1962	217.786,4	122.209,8	95.576,6	32.823,7	718,5	11.896,6	2.105,5	2.406,9
IV. 1961	196.258,3	103.151,9	93.106,4	30.168,3	682,9	11.909,3	2.090,5	2.769,4
I. 1962	197.946,4	106.407,5	91.538,9	29.433,2	709,0	12.057,9	2.163,1	2.853,1
II. »	203.157,0	109.732,0	93.425,0	29.535,2	726,7	12.808,1	2.122,5	3.027,6
III. »	213.255,9	118.756,2	94.499,7	30.962,4	738,8	12.451,3	2.075,0	2.609,2
IV. »	217.786,4	122.209,8	95.576,6	32.823,7	718,5	11.896,6	2.105,5	2.406,9
I. 1963 *	218.410,8	124.595,8	93.815,0	32.242,5	716,2	11.517,6	2.148,9	2.695,6

Saldo al fin de	Interior								
	Chubut	Entre Ríos	Formosa	Jujuy	La Pampa	La Rioja	Mendoza	Misiones	Neuquén
1961	902,3	4.461,7	313,0	1.557,4	1.528,8	727,6	5.186,7	1.911,5	1.033,3
1962	687,9	4.335,3	326,2	1.220,1	1.339,5	802,4	5.487,8	2.188,7	1.097,7
IV. 1961	902,3	4.461,7	313,0	1.557,4	1.528,8	727,6	5.186,7	1.911,5	1.033,3
I. 1962	871,4	4.290,4	310,5	1.410,0	1.466,9	769,5	4.991,3	1.909,4	1.223,1
II. »	758,4	4.329,2	297,5	1.191,0	1.466,7	814,0	5.980,6	1.971,6	1.191,7
III. »	714,7	4.135,4	300,1	1.178,0	1.449,2	820,7	5.904,5	2.276,3	1.084,5
IV. »	687,9	4.335,3	326,2	1.220,1	1.339,5	802,4	5.487,8	2.188,7	1.097,7
I. 1963 *	630,2	4.090,2	319,6	1.064,0	1.443,0	788,2	5.137,7	2.180,5	1.240,6

Saldo al fin de	Interior								
	Río Negro	Salta	San Juan	San Luis	Santa Cruz	Santa Fe	Santiago del Estero	Tierra del Fuego	Tucumán
1961	1.097,3	1.606,9	2.600,6	857,8	502,2	14.407,8	903,4	18,8	5.868,9
1962	1.195,3	1.561,7	2.588,5	916,9	363,6	14.882,6	843,8	13,7	5.773,7
IV. 1961	1.097,3	1.606,9	2.600,6	857,8	502,2	14.407,8	903,4	18,8	5.868,9
I. 1962	1.109,8	1.583,1	2.353,8	907,8	459,6	14.433,4	892,5	15,9	5.324,2
II. »	1.178,6	1.550,7	2.742,2	901,8	439,6	14.685,5	923,9	15,2	4.766,7
III. »	1.146,2	1.552,0	2.808,3	901,1	408,2	14.290,3	901,4	14,6	5.777,5
IV. »	1.195,3	1.561,7	2.588,5	916,9	363,6	14.882,6	843,8	13,7	5.773,7
I. 1963 *	1.388,3	1.579,4	2.470,2	861,2	314,5	14.974,1	861,8	12,9	5.137,8

FUENTE: Banco Central de la República Argentina.

Estadística financiera

Préstamos bancarios

Saldo por actividad (1)

(Millones de m\$n)

Saldo al fin de	Producción primaria					
	Total	Agrícola	Pecuaria	Agropecuaria	Minera	Otras
1961	42.004,7	15.443,8	11.580,3	13.299,3	804,8	876,5
1962	39.781,8	15.897,0	9.704,3	12.433,3	921,8	825,4
M. 1962	38.911,9	14.566,9	10.434,5	12.277,6	864,3	768,6
J. »	39.143,3	14.751,0	10.367,2	12.291,6	901,9	831,6
J. »	39.128,3	14.806,8	10.261,7	12.416,8	842,6	800,4
A. »	39.387,6	14.777,1	10.161,2	12.687,8	870,5	891,0
S. »	39.410,6	14.605,1	10.232,8	12.782,2	969,1	821,4
O. »	38.498,8	14.152,6	10.087,5	12.502,6	928,9	827,2
N. »	39.437,9	15.096,6	9.998,0	12.571,3	943,5	828,5
D. »	39.781,8	15.897,0	9.704,3	12.433,3	921,8	825,4
E. 1963	39.070,4	15.617,5	9.383,6	12.237,1	1.059,1	773,1
F. »	37.910,4	14.791,1	9.135,0	12.056,3	922,7	1.005,3
M. »	36.279,1	13.951,1	8.744,9	11.760,5	1.003,1	819,4
A. »	36.359,1	13.959,1	8.825,9	11.845,5	975,5	753,0
M. » *	36.649,0	14.261,0	8.739,5	11.871,1	1.017,8	759,7

Saldo al fin de	Producción industrial	Producción electricidad y gas	Construcción	Comercio	Servicios	Entidades oficiales (2)	Diversos
1961	72.003,8	806,1	7.351,6	26.989,8	7.856,2	2.588,9	4.256,2
1962	76.930,3	878,9	10.005,2	27.799,3	6.903,9	1.867,6	4.802,9
M. 1962	72.619,5	949,8	8.069,2	26.442,3	7.416,0	3.097,2	4.091,5
J. »	73.785,7	878,3	8.314,7	26.771,7	7.465,5	3.095,3	4.309,6
J. »	76.519,8	892,2	8.603,2	26.522,7	7.612,9	3.090,3	4.467,9
A. »	78.534,7	931,5	9.093,8	26.909,3	7.418,4	3.098,9	4.535,9
S. »	79.164,4	935,2	9.277,7	26.750,4	7.398,1	3.099,9	4.555,0
O. »	77.731,6	982,9	9.354,4	26.529,0	7.244,6	2.696,5	4.688,7
N. »	78.321,1	962,7	9.505,2	26.982,2	7.073,6	2.533,5	4.649,7
D. »	76.930,3	878,9	10.005,2	27.799,3	6.903,9	1.867,6	4.802,9
E. 1963	78.737,4	1.088,1	10.680,1	27.628,0	6.846,0	1.847,3	4.607,7
F. »	80.056,8	1.090,1	10.202,3	27.694,9	7.444,0	1.852,2	4.617,3
M. »	80.557,2	990,2	10.358,7	28.666,7	7.367,9	1.896,6	4.652,2
A. »	80.359,6	1.154,5	10.284,4	28.533,6	7.361,1	3.027,1	4.827,7
M. » *	81.843,2	1.149,9	9.966,2	28.589,1	7.519,6	2.989,9	4.958,3

(1) Esta estadística comprende los préstamos ordinarios en moneda nacional otorgados al estado, a los bancos y a los particulares bajo la forma de adelantos en cuenta corriente, descuentos y/o prendarios (excluidos los pignoratícios). No se hallan incluidos los préstamos hipotecarios, ni los de características especiales (letras y giros comprados, a titulares del exterior, de fomento, etc.) como tampoco los en gestión y mora y con arreglos. (2) Los préstamos acordados a las empresas u organismos comerciales, industriales o de servicios públicos que pertenezcan total o parcialmente a los gobiernos nacional, provinciales y municipales, figuran en las divisiones pertinentes según sea la naturaleza de sus actividades. FUENTE: Banco Central de la República Argentina.

Estadística financiera

Préstamos bancarios

Otorgados por el Banco de la Nación Argentina

(Millones de m\$n)

Saldo al fin de	Total general	Capital Federal			Interior				
		Total	Casa central	Agencias	Total	Buenos Aires	Cata-marca	Córdoba	Corrientes
1961	52.113,3	16.406,1	13.211,0	3.195,1	35.707,2	10.040,5	111,6	4.176,1	1.129,9
1962	55.457,7	21.842,0	18.801,6	3.040,4	33.615,7	9.992,5	120,8	3.951,6	1.083,2
J. 1962	54.555,0	19.441,2	16.179,4	3.261,8	35.113,8	9.717,0	126,5	4.349,0	1.181,0
J. »	55.017,2	20.093,4	16.830,7	3.262,7	34.923,8	9.992,4	128,9	4.260,2	1.157,9
A. »	56.024,3	21.373,0	17.988,8	3.384,2	34.651,3	10.045,0	121,6	4.015,2	1.133,7
S. »	55.634,0	21.369,5	17.944,0	3.425,5	34.264,5	10.014,5	124,1	3.905,5	1.102,3
O. »	54.670,6	21.215,7	18.061,1	3.154,6	33.454,9	9.739,3	124,3	3.797,3	1.098,9
N. »	55.074,0	21.675,9	18.681,5	2.994,4	33.398,1	9.625,0	123,0	3.978,0	1.096,3
D. »	55.457,7	21.842,0	18.801,6	3.040,4	33.615,7	9.992,5	120,8	3.951,6	1.083,2
E. 1963	55.387,9	22.362,8	19.570,4	2.792,4	33.025,1	9.889,5	120,0	3.835,4	1.068,3
F. »	55.665,9	22.701,2	19.915,4	2.785,8	32.964,7	9.718,1	118,2	3.896,5	1.085,2
M. »	55.030,7	22.551,8	19.878,1	2.673,7	32.478,9	9.152,2	122,2	3.865,9	1.142,8
A. »	54.660,8	22.963,7	20.294,9	2.668,8	31.697,1	8.930,9	112,6	3.799,9	1.135,1
M. »	54.161,6	22.925,0	20.127,3	2.797,7	31.236,6	8.896,3	109,7	3.802,7	1.110,7
J. »	54.738,9	23.827,8	20.964,2	2.863,6	30.911,1	8.869,3	109,3	3.778,5	1.083,8

Saldo al fin de	Interior								
	Chaco	Chubut	Entre Ríos	Formosa	Jujuy	La Pampa	La Rioja	Mendoza	Misiones
1961	1.511,4	224,1	2.246,3	197,0	786,4	922,6	128,0	1.757,7	1.064,9
1962	1.296,4	162,5	2.135,0	131,0	582,0	803,4	139,3	1.722,5	1.178,8
J. 1962	1.833,4	203,1	2.212,0	143,8	497,7	868,3	131,9	2.037,5	1.200,0
J. »	1.738,5	186,4	2.211,1	142,6	475,4	881,9	136,4	2.025,1	1.220,3
A. »	1.635,6	174,8	2.149,1	127,8	515,8	882,4	135,0	2.077,2	1.223,2
S. »	1.478,1	166,8	2.102,9	131,2	545,4	870,2	138,5	1.975,5	1.255,7
O. »	1.326,2	158,1	2.019,1	126,5	568,2	836,1	134,7	1.940,1	1.246,3
N. »	1.335,9	151,7	2.128,8	133,7	600,4	816,6	132,9	1.804,7	1.204,6
D. »	1.296,4	162,5	2.135,0	131,0	582,0	803,4	139,3	1.722,5	1.178,8
E. 1963	1.288,0	156,4	2.121,9	128,8	536,3	797,0	130,8	1.617,6	1.147,6
F. »	1.391,5	152,8	2.065,5	137,3	519,7	821,3	130,2	1.548,0	1.179,1
M. »	1.586,9	145,6	1.957,2	143,0	442,8	890,1	131,9	1.671,3	1.150,4
A. »	1.769,3	140,2	1.868,2	156,2	379,5	902,0	137,8	1.646,9	1.204,8
M. »	1.809,5	141,3	1.910,2	161,3	299,6	901,8	135,6	1.706,2	1.206,2
J. »	1.772,2	141,8	1.977,2	162,0	266,9	892,0	134,8	1.804,3	1.282,9

FUENTE: Banco de la Nación Argentina.

Estadística financiera

Préstamos bancarios

Otorgados por el Banco de la Nación Argentina

Saldo al fin de	Interior									
	Neuquén	Río Negro	Salta	San Juan	San Luis	Santa Cruz	Santa Fe	Santiago del Estero	Tierra del Fuego	Tucumán
	(Millones de m\$n)									
1961	279,6	429,6	634,1	777,9	315,3	148,6	5.003,7	290,0	18,9	3.513,0
1962	246,0	350,5	554,1	573,0	253,3	133,6	4.683,2	310,5	13,8	3.198,7
J. 1962	346,5	404,6	523,4	674,7	324,5	156,6	5.324,2	332,7	15,2	2.510,2
J. »	318,1	396,8	501,1	673,0	345,0	151,7	5.022,6	336,6	15,0	2.606,8
A. »	290,2	395,8	522,8	679,4	271,5	149,0	4.760,7	313,0	15,4	3.017,1
S. »	278,7	384,5	538,4	683,7	258,4	143,9	4.687,6	313,5	14,6	3.150,5
O. »	238,3	369,4	551,6	639,7	250,9	138,6	4.588,3	293,0	13,6	3.256,4
N. »	227,6	354,2	561,0	591,9	252,6	138,1	4.711,7	201,5	12,6	3.105,3
D. »	246,0	350,5	554,1	573,0	253,3	133,6	4.683,2	310,5	13,8	3.198,7
E. 1963	366,4	391,2	543,7	520,9	250,3	126,9	4.676,4	301,4	14,8	2.995,5
F. »	380,9	404,6	532,7	492,5	246,7	115,9	4.890,4	302,2	14,9	2.820,5
M. »	380,1	420,4	510,9	510,0	248,5	109,3	5.036,0	320,3	13,0	2.528,1
A. »	367,5	400,4	459,0	486,2	242,8	100,3	4.958,6	335,3	10,5	2.153,1
M. »	328,3	389,3	436,9	497,3	252,2	90,9	4.875,8	343,7	11,1	1.820,0
J. »	286,7	363,8	432,9	506,0	244,7	86,3	4.765,5	336,6	11,3	1.602,3

Otorgados por el Banco Industrial de la República Argentina (1)

Período	Total	Sustancias alimenticias, bebidas y tabaco	Textiles y sus manufacturas	Productos forestales y sus manufacturas	Papel, cartón y sus artefactos	Imprenta, publicaciones y análogos	Sustancias y productos químicos y farmacéuticos, aceites y pinturas	Petróleo, carbón y sus derivados
	(Miles de m\$n)							
1961	11.616.597	1.637.787	1.909.323	420.556	361.042	152.448	609.619	4.914
1962	10.656.495	1.428.193	2.110.246	374.099	403.565	130.715	648.890	1.740
3 pr. m. 1962	2.759.446	510.793	395.571	118.507	75.281	35.810	180.478	—
3 pr. m. 1963	1.251.654	151.265	281.303	57.542	14.997	10.167	84.848	—
M. 1962	938.594	213.279	135.596	55.499	5.485	12.898	60.242	—
A. »	746.930	164.110	122.301	35.658	53.333	6.353	17.740	372
M. »	976.338	120.215	156.057	32.414	7.734	3.879	28.655	481
J. »	536.512	74.327	100.874	21.177	2.374	7.046	28.067	—
J. »	1.868.811	157.603	420.265	32.290	191.242	39.081	176.807	—
A. »	544.466	58.515	96.580	24.593	11.362	8.569	20.359	680
S. »	450.599	73.225	75.019	22.853	2.560	4.069	17.042	—
O. »	1.373.231	90.990	383.472	38.025	43.474	4.383	84.964	—
N. »	605.002	90.444	152.761	25.617	5.746	17.522	20.302	207
D. »	795.160	87.971	207.346	22.965	10.459	4.003	74.476	—
E. 1963	521.190	53.761	118.462	17.737	8.999	2.302	48.963	—
F. »	328.660	37.272	83.465	21.394	2.893	2.746	18.711	—
M. »	401.804	60.232	79.376	18.411	3.105	5.119	17.174	—

(1) FUENTE: Banco Industrial de la República Argentina.

Estadística financiera

Préstamos bancarios

Otorgados por el Banco Industrial de la República Argentina

Período	Caucho y sus manufacturas	Cuero y sus manufacturas	Piedras, tierras, vidrio y cerámica	Metales y sus manufacturas, excluida maquinaria	Maquinaria y vehículos	Fábricas de electricidad	Empresas de construcción	Yacimientos, canteras y minas	Varios (1)
(Miles de m\$ n)									
1961	79.826	277.058	561.591	1.249.816	1.411.602	114.121	1.275.545	363.745	1.187.604
1962	53.121	235.819	485.784	1.674.156	1.088.981	43.855	1.031.421	317.478	628.432
3 pr. m. 1962	13.927	38.936	75.953	508.080	252.685	9.172	311.441	82.944	149.868
3 pr. m. 1963	2.709	36.682	53.179	197.112	133.527	69	126.681	53.957	47.616
M. 1962	8.647	9.303	37.650	90.458	101.321	2.190	109.591	40.793	55.642
A. »	8.555	19.204	25.822	73.333	51.875	5.965	108.917	34.989	18.603
M. »	4.858	15.245	27.299	52.322	95.187	—	95.179	19.546	317.267
J. »	3.979	12.195	10.718	141.614	36.850	800	67.858	15.942	12.691
J. »	3.092	35.158	141.093	399.240	177.467	—	50.228	22.966	22.279
A. »	1.391	13.162	22.266	43.605	81.509	—	106.050	23.567	32.258
S. »	3.724	18.214	15.100	45.270	59.124	1.000	69.439	26.714	17.246
O. »	9.807	33.714	64.909	253.268	207.064	25.000	62.093	43.652	28.416
N. »	2.454	12.629	44.571	61.853	62.646	218	67.752	28.465	11.815
D. »	1.334	37.362	58.053	95.771	64.574	1.700	92.464	18.693	17.989
E. 1963	378	12.951	17.481	137.615	44.380	69	36.452	11.340	10.300
F. »	920	13.149	18.867	24.509	36.043	—	48.759	8.638	11.294
M. »	1.411	10.582	16.831	34.988	53.104	—	41.470	33.979	26.022

Escriturados por el Banco Hipotecario Nacional (2)

Período	Total	Capital Federal	Zona suburbana	Interior	Total	Capital Federal	Zona suburbana	Interior
(Número de operaciones)				(Miles de m\$ n)				
1961	7.674	996	2.038	4.640	1.425.741,8	186.577,6	342.667,9	896.496,3
1962	7.262	685	1.755	4.822	1.862.727,8	302.430,0	467.922,3	1.092.375,5
5 pr. m. 1962	2.401	140	418	1.843	522.212,1	44.986,6	91.164,0	386.061,5
5 pr. m. 1963	2.283	345	962	976	641.847,3	206.221,9	176.011,3	259.614,1
M. 1962	639	45	133	461	151.514,3	16.739,8	30.721,1	104.053,4
J. »	638	58	110	470	145.958,9	17.049,7	28.741,5	100.167,7
J. »	758	67	171	520	191.813,7	38.767,4	37.959,1	115.087,2
A. »	713	58	171	484	186.330,1	20.365,1	47.580,1	118.384,9
S. »	639	54	173	412	176.142,2	33.489,2	56.042,1	86.610,9
O. »	650	34	233	383	185.707,8	30.956,2	61.479,9	93.271,7
N. »	601	81	216	304	188.260,8	48.644,3	61.287,1	78.329,4
D. »	862	193	263	406	266.302,2	68.171,5	83.668,5	114.462,2
E. 1963	361	131	34	196	123.387,6	57.364,1	12.728,2	53.295,3
F. »	223	33	17	173	80.747,0	28.592,4	6.918,9	45.235,7
M. »	919	28	712	179	150.426,0	17.236,9	84.338,6	48.850,5
A. »	386	80	93	213	142.029,8	54.485,0	30.989,3	56.555,5
M. »	394	73	106	215	145.256,9	48.543,5	41.036,3	55.677,1

(1) A partir de enero de 1958 incluye transporte, pesca, caza marítima, prestación de servicios, actividades comerciales de la industria minera, manufacturera y otras actividades incluidas en las operaciones del banco. (2) FUENTE: Banco Hipotecario Nacional.

Estadística financiera

Préstamos bancarios

Otorgados por el Banco Municipal de la Ciudad de Buenos Aires

Período	Préstamos prendarios					Préstamos con autorización de venta		
	Otorgados	Renovados directamente	Cancelados		Excedentes abonados	Otorgados	Cancelados	
			Por rescate	Por remate			Por rescate	Por remate
	(Número de operaciones)							
1961	774.106	205.480	688.502	95.251	56.493	36.085	157	35.928
1962	813.418	206.526	668.286	96.963	58.550	31.266	134	31.156
6 pr. m. 1962	380.074	106.295	335.993	36.516	23.947	13.187	45	11.382
6 pr. m. 1963	428.236	117.559	363.378	35.872	25.372	14.876	39	13.498
J. 1962	66.760	15.907	57.603	8.980	5.187	3.808	10	3.426
J. »	68.705	17.137	58.830	10.726	5.500	3.710	8	3.890
A. »	71.611	16.821	52.734	10.139	6.074	3.680	14	3.467
S. »	67.078	14.238	48.894	9.146	5.738	3.020	15	3.374
O. »	84.184	19.270	55.549	8.403	6.080	3.454	13	3.590
N. »	83.967	17.341	55.144	10.294	5.434	2.973	24	3.383
D. »	57.799	15.424	61.142	11.739	5.777	942	15	2.070
E. 1963	79.422	19.937	52.315	330	5.756	—	10	31
F. »	65.797	17.478	50.265	645	2.357	934	1	118
M. »	75.029	20.382	60.065	8.103	2.821	3.205	4	2.977
A. »	71.368	20.300	59.636	8.494	3.935	3.285	6	2.956
M. »	75.194	21.484	78.615	9.746	5.261	4.049	13	3.904
J. »	61.426	17.978	62.482	8.544	5.242	3.403	5	3.512

Período	Préstamos prendarios sin desplazamiento					Préstamos prendarios				
	Otorgados	Amortizaciones	Cancelados		Saldo	Otorgados	Renovados directamente	Cancelados		Excedentes abonados
			Por rescate	Por remate judicial				Por rescate	Por remate	
	(Número de operaciones)					(Miles de m\$ n)				
1961	635	6.368	1.802	3	922	1.010.127	298.800	836.010	44.883	25.511
1962	284	10.171	230	—	976	1.153.080	362.433	968.564	56.161	63.427
6 pr. m. 1962	173	4.726	134	—	961	519.746	178.652	475.121	19.642	12.392
6 pr. m. 1963	14	5.393	88	—	902	605.510	211.898	557.209	21.547	21.136
J. 1962	33	858	5	—	961	89.903	29.166	86.237	5.067	3.476
J. »	28	897	29	—	960	92.251	32.542	86.606	6.354	4.006
A. »	17	866	14	—	963	93.789	32.309	79.412	5.884	3.934
S. »	29	892	10	—	982	92.372	27.382	70.681	5.427	3.652
O. »	15	943	14	—	983	128.321	33.041	82.733	5.538	5.111
N. »	12	938	14	—	981	128.791	30.395	83.773	6.050	4.323
D. »	10	909	15	—	976	97.810	28.112	90.238	7.266	4.274
E. 1963	3	931	17	—	962	112.559	33.463	81.050	275	4.855
F. »	4	885	8	—	958	94.109	29.712	75.938	261	2.014
M. »	1	912	12	—	947	104.615	35.748	90.134	4.877	2.281
A. »	1	909	16	—	932	99.315	37.028	94.890	4.666	2.932
M. »	1	904	21	—	912	106.868	39.389	120.596	6.142	4.629
J. »	4	852	14	—	902	89.044	36.558	94.601	5.326	4.425

FUENTE: Banco Municipal de la Ciudad de Buenos Aires.

Estadística financiera

Préstamos bancarios

Otorgados por el Banco Municipal de la Ciudad de Buenos Aires

Período	Préstamos con autorización de venta				Préstamos prendarios sin desplazamiento				
	Otorgados	Cancelados		Precio de venta	Otorgados	Amortizaciones	Cancelados		Saldo
		Por rescate	Por remate				Por rescate	Por remate judicial	
	(Miles de m\$n)								
1961	39.067	748	37.345	71.610	85.564	13.757	3.570	1	83.949
1962	37.463	545	37.512	78.300	49.487	34.517	4.826	—	94.093
6 pr. m. 1962	14.155	138	11.526	25.663	28.448	15.450	1.842	—	95.105
6 pr. m. 1963	19.144	130	15.997	34.446	4.600	20.069	4.429	—	74.195
J. 1962	3.964	13	3.412	8.012	5.124	3.038	306	—	95.105
J. »	4.349	25	4.638	9.842	4.628	3.058	518	—	96.157
A. »	4.762	72	3.636	7.919	3.614	2.993	249	—	96.529
S. »	4.078	66	4.992	10.129	5.409	3.047	235	—	98.656
O. »	4.285	55	4.376	9.166	3.272	3.294	857	—	97.777
N. »	4.188	133	4.270	8.325	1.970	3.296	422	—	96.029
D. »	1.646	56	4.074	7.256	2.146	3.379	703	—	94.093
E. 1963	—	28	93	139	500	3.368	864	—	90.361
F. »	1.102	9	89	264	1.000	3.251	700	—	87.410
M. »	4.133	9	3.107	6.541	200	3.371	404	—	83.835
A. »	4.194	26	3.260	7.324	350	3.417	834	—	79.934
M. »	5.293	46	4.954	10.583	150	3.411	844	—	75.829
J. »	4.422	12	4.494	9.595	2.400	3.251	783	—	74.195

4. — MOVIMIENTO DE DOCUMENTOS EN LAS CAMARAS COMPENSADORAS (1)

Período	Total general	Capital Federal	Interior					
			Total	Bahía Blanca	Concordia	Córdoba	La Plata	Mar del Plata
	(Miles de documentos)							
1961	59.635,2	47.190,2	12.445,0	634,7	104,0	2.760,6	1.197,6	938,4
1962	57.422,9	44.542,7	12.880,2	661,1	103,4	3.021,6	1.475,8	1.123,0
5 pr. m. 1962	23.977,9	18.591,0	5.386,9	278,0	44,7	1.263,7	598,4	481,9
5 pr. m. 1963 *	22.861,7	17.535,9	5.325,8	285,9	42,8	1.202,7	531,3	585,8
M. 1962	4.651,7	3.498,4	1.153,3	59,5	9,2	268,5	133,2	92,4
J. »	4.746,0	3.691,7	1.054,3	56,1	8,2	257,2	121,8	81,1
J. »	5.001,5	3.868,1	1.133,4	60,8	9,3	268,5	129,1	88,0
A. »	4.749,7	3.666,4	1.083,3	53,1	8,4	249,3	128,7	89,5
S. »	4.557,4	3.583,6	973,8	46,7	7,2	227,4	115,8	84,5
O. »	5.181,7	4.022,5	1.159,2	60,6	9,2	274,8	135,9	97,5
N. »	4.914,6	3.842,9	1.071,7	54,3	8,6	245,8	123,7	100,1
D. »	4.294,1	3.276,5	1.017,6	51,5	7,8	234,9	122,4	100,4
E. 1963	4.657,8	3.509,5	1.148,3	58,3	8,2	261,8	133,3	128,8
F. »	4.367,4	3.462,3	905,1	48,4	7,5	206,2	82,7	113,2
M. »	4.681,0	3.613,6	1.067,4	58,7	8,9	239,1	94,1	126,6
A. »	4.662,2	3.579,9	1.082,3	58,7	8,8	238,2	108,6	112,0
M. » *	4.493,3	3.370,6	1.122,7	61,8	9,4	257,4	112,6	105,2

(1) FUENTE: Banco Central de la República Argentina.

Estadística financiera

Movimiento de documentos en las cámaras compensadoras

Período	Interior				Total general	Capital Federal	Interior	
	Mendoza	Rosario	Santa Fe	Tucumán			Total	Bahía Blanca
	(Miles de documentos)				(Millones de m\$n)			
1961	964,3	4.239,2	704,1	902,1	2.134.585,3	1.860.669,1	273.916,2	13.516,4
1962	959,6	3.886,8	746,7	902,2	2.482.288,9	2.147.784,9	334.504,0	15.668,5
5 pr. m. 1962	409,9	1.642,8	306,1	361,4	1.025.392,4	886.480,5	138.911,9	7.540,4
5 pr. m. 1963 *	386,3	1.611,7	303,7	375,6	1.099.644,3	948.557,1	151.087,2	5.990,1
M. 1962	88,1	357,4	69,0	76,0	227.155,5	195.458,5	31.697,0	1.735,9
J. »	78,8	315,1	63,1	72,9	206.780,0	178.523,2	28.256,8	1.342,0
J. »	82,5	346,6	69,6	79,0	230.529,2	198.528,1	32.001,1	1.372,1
A. »	81,9	326,1	63,7	82,6	214.808,3	185.256,5	29.551,8	1.094,2
S. »	70,4	295,4	55,6	70,8	184.384,0	158.348,3	26.035,7	1.008,1
O. »	86,3	340,1	67,6	87,2	216.505,2	186.862,2	29.643,0	1.245,8
N. »	79,4	317,2	62,3	80,3	202.936,1	178.865,8	24.070,3	1.060,3
D. »	70,4	303,5	58,7	68,0	200.953,7	174.920,3	26.033,4	1.005,6
E. 1963	79,6	338,5	65,2	74,6	228.131,9	197.177,7	30.954,2	1.257,0
F. »	65,1	266,7	51,1	64,2	177.432,7	153.707,9	23.724,8	1.017,6
M. »	77,3	328,9	61,0	72,8	221.143,0	190.353,3	30.789,7	1.308,1
A. »	80,7	336,0	61,7	77,6	225.335,8	194.045,9	31.289,9	1.184,2
M. » *	83,6	341,6	64,7	86,4	247.600,9	213.272,3	34.328,6	1.223,2

Período	Interior							
	Concordia	Córdoba	La Plata	Mar del Plata	Mendoza	Rosario	Santa Fe	Tucumán
	(Millones de m\$n)							
1961	1.781,6	54.889,3	19.532,7	13.997,6	28.149,5	107.573,9	18.162,5	16.312,7
1962	1.822,3	56.884,2	25.211,2	20.400,6	30.962,5	143.997,0	21.023,4	18.534,3
5 pr. m. 1962	743,8	25.588,7	9.998,4	9.632,7	13.341,7	56.801,1	8.303,9	6.961,2
5 pr. m. 1963 *	992,4	25.900,8	8.648,1	11.943,4	13.015,9	67.408,1	9.417,9	7.770,5
M. 1962	175,6	5.397,2	2.247,5	1.772,1	3.001,1	14.018,7	1.870,1	1.478,8
J. »	149,6	5.063,2	2.044,3	1.490,0	2.566,1	12.589,6	1.660,8	1.351,2
J. »	163,8	5.446,8	2.326,1	1.633,0	2.797,1	14.581,8	1.865,6	1.814,8
A. »	143,5	5.202,6	2.183,8	1.519,3	2.683,5	13.152,0	1.798,9	1.774,0
S. »	127,1	4.965,4	2.076,3	1.348,8	2.289,8	11.012,2	1.609,8	1.598,2
O. »	157,4	5.604,8	2.341,2	1.649,3	2.687,3	12.083,6	1.965,3	1.908,3
N. »	146,0	2.650,0	2.074,7	1.555,2	2.389,4	10.665,0	1.855,4	1.674,3
D. »	191,1	2.362,7	2.166,4	1.572,3	2.207,6	13.111,7	1.963,7	1.452,3
E. 1963	186,1	5.547,6	2.416,2	2.299,7	2.775,3	13.577,6	1.367,8	1.526,9
F. »	160,5	3.938,1	1.230,2	2.366,6	2.099,3	10.078,9	1.672,5	1.161,1
M. »	197,9	5.315,8	1.527,6	2.706,3	2.738,5	13.255,5	2.138,4	1.601,6
A. »	207,6	5.263,0	1.603,9	2.266,9	2.635,5	14.535,3	2.016,2	1.577,3
M. » *	240,3	5.836,3	1.870,2	2.303,9	2.767,3	15.960,8	2.223,0	1.903,6

Estadística financiera

B U R S A T I L

1. — TRANSACCIONES EN LA BOLSA
DE COMERCIO DE BUENOS AIRES

(Miles de m\$n)

Período	Total general	Títulos públicos					
		Total	Nacionales	Provinciales			
				Total (1)	Buenos Aires	Santa Fe	Entre Ríos
Valor nominal							
1961	15.327.906	2.010.243	1.393.206	4.565	4.430	7	10
1962	14.259.012	1.311.912	876.541	472	259	166	s/c
5 pr. m. 1962	5.362.522	396.687	249.455	2	2	s/c	s/c
5 pr. m. 1963	7.436.099	1.375.925	1.291.038	5	5	s/c	s/c
M. 1962	1.112.510	82.456	57.629	s/c	s/c	s/c	s/c
J. »	1.071.323	141.141	96.475	s/c	s/c	s/c	s/c
J. »	1.113.702	129.458	95.503	s/c	s/c	s/c	s/c
A. »	1.066.430	165.164	116.428	150	s/c	150	s/c
S. »	1.089.080	137.858	89.238	s/c	s/c	s/c	s/c
O. »	1.246.274	122.733	63.190	320	257	16	s/c
N. »	1.073.349	100.956	70.598	s/c	s/c	s/c	s/c
D. »	2.235.332	117.915	95.654	s/c	s/c	s/c	s/c
E. 1963	1.216.166	109.383	83.821	s/c	s/c	s/c	s/c
F. »	774.178	155.102	136.118	5	5	s/c	s/c
M. »	987.049	205.879	190.725	s/c	s/c	s/c	s/c
A. »	1.442.197	348.189	333.797	s/c	s/c	s/c	s/c
M. »	3.016.509	557.372	546.577	s/c	s/c	s/c	s/c
Valor efectivo							
1961	32.884.104	1.945.169	1.355.217	3.580	3.487	5	7
1962	16.676.088	1.241.906	821.363	198	107	68	s/c
5 pr. m. 1962	8.401.385	378.671	236.840	2	2	s/c	s/c
5 pr. m. 1963	6.631.208	1.139.808	1.060.050	2	2	s/c	s/c
M. 1962	1.494.266	78.856	54.483	s/c	s/c	s/c	s/c
J. »	1.187.982	133.996	91.467	s/c	s/c	s/c	s/c
J. »	1.183.824	123.399	90.703	s/c	s/c	s/c	s/c
A. »	1.029.110	154.599	107.608	61	s/c	61	s/c
S. »	997.773	128.691	81.732	s/c	s/c	s/c	s/c
O. »	1.052.617	116.313	58.245	135	105	7	s/c
N. »	837.828	96.384	65.798	s/c	s/c	s/c	s/c
D. »	1.985.569	109.853	88.970	s/c	s/c	s/c	s/c
E. 1963	1.109.024	101.887	77.998	s/c	s/c	s/c	s/c
F. »	704.348	136.210	118.271	2	2	s/c	s/c
M. »	878.170	185.262	170.974	s/c	s/c	s/c	s/c
A. »	1.250.430	280.987	267.573	s/c	s/c	s/c	s/c
M. »	2.689.236	435.462	425.234	s/c	s/c	s/c	s/c

(1) Incluye otras provincias.

Estadística financiera

Transacciones en la Bolsa de Comercio de Buenos Aires

(Miles de m\$n)

Período	Títulos públicos				Valores privados		
	Municipales			Bonos hipotecarios	Cédulas hipotecarias	Acciones	Obligaciones
	Total (1)	Capital Federal	Rosario				
	Valor nominal						
1961	2.630	2.027	118	124.914	484.928	13.313.017	4.646
1962	3	3	s/c	177.653	257.243	12.945.503	1.597
5 pr. m. 1962	s/c	s/c	s/c	45.819	101.411	4.965.133	702
5 pr. m. 1963	s/c	s/c	s/c	276.36	57.246	6.059.787	387
M. 1962	s/c	s/c	s/c	10.645	14.182	1.029.836	218
J. »	s/c	s/c	s/c	13.463	31.203	930.017	165
J. »	s/c	s/c	s/c	14.533	19.422	984.160	84
A. »	s/c	s/c	s/c	22.009	26.577	901.039	227
S. »	s/c	s/c	s/c	21.257	27.363	951.082	140
O. »	3	3	s/c	30.594	28.626	1.123.422	119
N. »	s/c	s/c	s/c	23.923	6.435	972.354	39
D. »	s/c	s/c	s/c	6.055	16.206	2.117.296	121
E. 1963	s/c	s/c	s/c	6.981	18.581	1.106.773	10
F. »	s/c	s/c	s/c	7.787	11.192	619.065	11
M. »	s/c	s/c	s/c	5.429	9.725	781.036	134
A. »	s/c	s/c	s/c	3.024	11.368	1.093.977	31
M. »	s/c	s/c	s/c	4.415	6.380	2.458.936	201
	Valor efectivo						
1961	2.097	1.600	105	129.007	455.268	30.936.804	2.131
1962	1	1	s/c	180.541	239.803	15.433.366	816
5 pr. m. 1962	s/c	s/c	s/c	46.535	95.294	8.022.331	383
5 pr. m. 1963	s/c	s/c	s/c	27.404	52.352	5.491.157	243
M. 1962	s/c	s/c	s/c	10.895	13.478	1.415.270	140
J. »	s/c	s/c	s/c	13.777	28.752	1.053.877	109
J. »	s/c	s/c	s/c	14.676	18.020	1.060.383	42
A. »	s/c	s/c	s/c	22.170	24.760	874.412	99
S. »	s/c	s/c	s/c	21.459	25.500	869.016	66
O. »	1	1	s/c	31.161	26.771	936.253	51
N. »	s/c	s/c	s/c	24.540	6.046	741.427	17
D. »	s/c	s/c	s/c	6.223	14.660	1.875.667	49
E. 1963	s/c	s/c	s/c	6.962	16.927	1.007.131	6
F. »	s/c	s/c	s/c	7.698	10.239	568.134	4
M. »	s/c	s/c	s/c	5.378	8.910	692.840	68
A. »	s/c	s/c	s/c	2.990	10.424	969.430	13
M. »	s/c	s/c	s/c	4.376	5.852	2.253.622	152

(1) Incluye otras municipalidades.

Estadística financiera

Transacciones en la Bolsa de Comercio de Buenos Aires

Curso de la cotización de títulos públicos (1)

Saldo al fin de	Títulos nacionales			Títulos provinciales y municipales				
	Bonos hipotecarios del B.C.R.A. 2 ½ % 1956	C.A.I. conversión 1946 3 % Series A a G	C.A.I. 3 % 1945-55	Provincia de Bs. As. 3 ½ % 1946 Series A a D	Servicios garantizados, Ley 12.139			Municipalidad de Bs. As. Conversión 3 ½ % 1946 Series A a E
					Córdoba 4 ½ %	Entre Ríos 3 ½ %	Santa Fe 3 ½ %	
1961	s/c	77,03	s/c	77,13	s/c	s/c	s/c	78,16
1962	s/c	s/c	s/c	s/c	s/c	s/c	s/c	s/c
J. 1962	s/c	s/c	s/c	s/c	s/c	s/c	s/c	s/c
J. »	s/c	34,93	s/c	s/c	s/c	s/c	s/c	s/c
A. »	s/c	s/c	s/c	s/c	s/c	s/c	s/c	s/c
S. »	s/c	34,96	s/c	s/c	s/c	s/c	40,21	s/c
O. »	s/c	34,53	s/c	s/c	s/c	s/c	s/c	s/c
N. »	s/c	34,75	s/c	s/c	52,09	s/c	40,16	40,16
D. »	s/c	s/c	s/c	s/c	s/c	s/c	s/c	s/c
E. 1963	s/c	s/c	s/c	s/c	s/c	s/c	s/c	s/c
F. »	s/c	34,55	s/c	40,21	s/c	s/c	s/c	s/c
M. »	s/c	s/c	s/c	s/c	s/c	s/c	s/c	s/c
A. »	s/c	s/c	s/c	s/c	s/c	s/c	s/c	s/c
M. »	s/c	34,47	s/c	s/c	s/c	s/c	s/c	s/c
J. »	s/c	s/c	s/c	s/c	s/c	s/c	s/c	s/c

(En m\$n)

FISCAL

1. — RECAUDACION NACIONAL (2)

Período	Total general	Aduana y portuaria		Impuestos internos (4)	Contribución inmobiliaria (5)	Réditos (6)	Ventas	Beneficios extraordinarios
		Total	Importación (3)					
1961 *	134.940,9	5.894,3	3.727,2	22.785,7	291,2	31.356,0	23.510,2	2.595,0
1962 *	135.532,0	6.771,0	4.091,8	25.704,3	183,5	26.757,4	25.861,6	1.484,6
3 pr. m. 1962 *	29.648,7	1.625,3	972,5	6.029,3	32,0	5.038,9	5.414,2	376,6
3 pr. m. 1963 *	34.863,6	1.496,1	941,9	6.498,4	21,5	6.709,5	5.502,4	143,9
M. 1962 *	10.587,6	553,6	343,8	2.009,7	17,3	1.460,0	2.803,7	117,1
A. » *	11.434,4	574,4	344,4	1.658,0	10,1	3.584,9	1.846,8	185,5
M. » *	12.445,5	621,4	388,3	1.840,7	17,0	2.789,1	2.700,6	174,3
J. » *	10.576,0	539,5	329,7	2.048,3	21,7	2.339,1	2.120,0	269,9
J. » *	10.675,3	504,8	251,2	2.131,0	47,3	1.753,6	2.723,7	111,4
A. » *	11.837,5	533,7	273,6	1.959,1	12,6	2.988,1	2.445,4	105,3
S. » *	10.089,9	572,1	355,7	2.408,6	8,0	1.847,3	2.233,2	92,6
O. » *	15.939,6	727,8	468,0	2.053,1	14,4	2.215,7	2.428,7	67,2
N. » *	11.642,2	619,7	421,8	2.033,7	9,1	2.055,5	2.372,2	57,5
D. » *	11.242,9	452,3	286,6	3.542,5	11,3	2.145,2	1.576,8	44,3
E. 1963 *	12.348,9	495,1	300,0	2.095,5	9,5	2.785,6	1.628,8	54,2
F. » *	10.593,7	574,5	396,7	1.774,1	4,5	1.810,7	1.352,4	55,7
M. » *	11.921,0	426,5	245,2	2.628,8	7,5	2.113,2	2.521,2	34,0

(Millones de m\$n)

(1) Cotizaciones excluido cupón. FUENTE: Bolsa de Comercio de Buenos Aires. NOTA: s/c, significa sin cotización. (2) FUENTE: Contaduría General de la Nación, Dirección General Impositiva y Comisión Reguladora de la Producción y Consumo de la Yerba Mate, ley 12.236, Administración General de Puertos y Dirección Nacional de Aduanas. (3) Incluye adicionales. (4) Comprende el total de impuestos internos unificados a los combustibles, la sobretasa al vino y el impuesto móvil a la yerba mate. (5) Comprende el impuesto territorial, tasa de alumbrado, barrido y limpieza y servicio de agua, cloacas y desagües. (6) A partir del mes de abril de 1956, incluye el impuesto de emergencia y desde octubre de 1956 incluye además, el impuesto especial de Incremento Patrimonial. A partir del mes de enero de 1957, el impuesto especial de Incremento Patrimonial se incluye en Participaciones y Rentas Diversas.

Estadística financiera

Recaudación nacional

Período	Sellos	Ganancias eventuales	Lotería y carreras	Sucesiones, patentes y derechos consulares (1)	Participaciones y rentas diversas (2)	Destino de la percepción		
						Gobierno Nacional	Provincias, municipalidades (3)	Reparticiones autóctonas y varios
(Millones de m\$ n)								
1961 *	4.272,5	720,9	2.000,0	4.446,3	37.068,8	97.171,0	30.942,3	6.827,6
1962 *	3.958,9	823,8	2.461,2	3.364,0	38.161,7	93.663,8	34.091,9	7.776,3
3 pr. m. 1962 *	1.198,8	213,0	507,9	771,4	8.441,3	21.548,9	6.602,3	1.497,5
3 pr. m. 1963 *	959,4	208,5	575,4	1.370,2	11.378,3	24.058,8	8.954,6	1.850,2
M. 1962 *	356,1	39,8	185,1	236,3	2.808,9	7.537,7	2.676,6	373,3
A. » *	367,8	85,0	127,0	221,7	2.773,2	8.048,7	3.065,8	319,9
M. » *	423,1	79,0	169,2	294,6	3.336,5	8.739,1	3.446,7	259,7
J. » *	207,9	48,8	167,1	445,0	2.368,7	7.188,5	2.852,3	535,2
J. » *	524,2	64,4	230,6	227,0	2.357,3	7.327,7	2.690,3	657,3
A. » *	259,5	68,1	192,0	351,9	2.921,8	7.784,3	3.528,9	524,3
S. » *	248,6	56,5	146,6	229,2	2.247,2	6.980,0	2.502,7	607,2
O. » *	558,2	76,0	196,6	245,8	7.356,1	11.705,0	3.860,0	374,6
N. » *	91,6	60,1	182,2	253,5	3.907,1	7.633,5	3.463,8	544,9
D. » *	79,2	72,9	542,0	323,9	2.452,5	6.708,1	2.079,1	2.455,7
E. 1963 *	425,1	109,2	238,8	804,3	3.702,8	8.280,7	3.540,8	527,4
F. » *	73,8	42,3	151,1	277,8	4.476,8	7.589,5	2.448,4	555,8
M. » *	460,5	57,0	185,5	288,1	3.198,7	8.188,6	2.965,4	767,0

2. — RECAUDACION DE LA MUNICIPALIDAD DE LA CIUDAD DE BUENOS AIRES (4)

Período	Total general	Recursos de la ordenanza general impositiva			
		Inmuebles (5)	Bienes muebles y ocupación de la vía pública	Actividades lucrativas y espectáculos públicos	Consumo energía eléctrica
(Miles de m\$ n)					
1961	10.954.201	776.245	702.233	4.468.920	141.726
1962	12.377.817	865.613	780.427	5.836.579	101.476
E. 1962	481.421	28.847	34.995	46.239	10.679
F. »	914.482	26.482	27.272	543.553	10.860
M. »	638.850	22.027	30.386	286.958	11.051
A. »	699.869	26.550	98.578	273.948	11.478
M. »	1.422.984	32.552	211.724	600.434	11.108
J. »	1.438.149	25.150	135.130	950.519	2.800
J. »	748.282	27.399	58.309	280.546	3.000
A. »	1.742.977	43.240	63.791	1.106.334	19.200
S. »	748.778	52.702	40.312	258.304	11.200
O. »	1.176.974	494.110	32.020	211.335	3.300
N. »	1.090.378	59.981	24.204	408.960	3.500
D. »	1.274.673	26.573	23.706	869.449	3.300
E. 1963 *	1.743.613	47.462	37.234	666.661	9.026

(1) A partir de noviembre de 1961 de acuerdo con el decreto 14.835 que reglamenta el artículo 10 de la ley 15.273, incluye el rubro "Modificaciones impositivas". (2) A partir de noviembre de 1959 se incluye "Recargos y retenciones" sobre importaciones y exportaciones. A partir de julio de 1960 se incluye impuestos a la "Revaluación de activos" (ley 15.272). A partir de agosto de 1962 se incluye "Impuesto a los incrementos no justificados" (decreto 6.480). A partir de enero de 1963 se incluye "Contribución servicios financieros" - Empréstito 9 de Julio 1962 (decreto 8.724 artículo 4º). A partir de enero de 1963 se incluye "Modificaciones impositivas" ejercicio 1963 (decreto 11.452 artículo 7º). (3) Comprende Municipalidad de la Ciudad de Buenos Aires y comisiones de fomento y municipalidades de provincias. (4) FUENTE: Dirección de Estadística de la Municipalidad de la Ciudad de Buenos Aires. Cifras correspondientes al año calendario. (5) Integran este concepto los impuestos de delineación y construcción, a la mayor altura de los edificios, tasas retributivas por servicios de habilitación e inspección, y, a partir de agosto de 1961, alumbrado, barrido y limpieza.

Estadística financiera

Recaudación de la Municipalidad de la Ciudad de Buenos Aires

Período	Recursos de la ordenanza general impositiva			Recursos extraordinarios		Recursos varios
	Abasto	Derecho de oficina	Rentas varias	Impuestos nacionales compartidos	Varios (1)	Cuentas especiales (2)
	(Miles de m\$n)					
1961	36.509	146.531	860	3.636.050	837.576	207.551
1962	17.705	190.666	1.702	3.115.339	513.763	954.547
E. 1962	421	14.079	131	260.633	53.547	31.850
F. »	3.060	13.950	148	178.226	74.246	36.685
M. »	591	13.749	50	213.261	27.780	32.997
A. »	3.314	13.532	147	183.264	24.742	64.316
M. »	736	17.434	169	388.244	74.134	86.449
J. »	332	15.093	170	224.885	26.589	57.481
J. »	3.589	16.111	165	243.939	55.790	59.434
A. »	739	17.673	156	297.207	45.309	149.328
S. »	345	16.423	79	231.336	25.079	112.998
O. »	3.663	18.398	198	318.884	30.034	65.032
N. »	666	17.795	167	389.591	46.555	138.959
D. »	249	16.429	122	185.869	29.958	119.018
E. 1963 *	421	19.033	117	264.925	633.621	65.113

SEGUROS

I. — PRIMAS PERCIBIDAS (3)

Total general
(Miles de m\$n)

Período	Total	Vida	Incendio	Auto-motores	Accidentes del trabajo	Transporte	Cristales
1961	16.770.840	1.423.823	3.718.946	4.805.466	3.117.473	1.963.491	60.332
1962 *	20.661.234	1.725.336	4.800.188	6.327.456	3.310.600	2.332.350	88.839
I. 1961	3.594.913	275.566	829.487	928.034	850.393	491.999	11.460
II. »	3.899.673	377.180	921.050	1.097.006	718.917	478.336	13.251
III. »	4.189.076	388.732	900.106	1.315.310	695.060	450.816	17.831
IV. »	5.087.178	382.345	1.068.303	1.465.116	853.103	542.340	17.790
I. 1962	4.528.349	341.877	1.029.942	1.485.476	798.804	584.719	15.782
II. »	4.843.817	465.481	1.192.584	1.462.334	813.254	542.776	24.383
III. »	5.249.933	447.466	1.153.860	1.721.731	768.788	566.109	22.288
IV. » *	6.039.135	470.512	1.423.802	1.657.915	929.754	638.746	26.386

Período	Granizo	Responsabilidad civil	Robo	Accidentes personales	Garantía	Aeronavegación	Ganado	Varios
1961	398.384	67.927	305.315	202.622	17.836	266.857	145.364	277.004
1962 *	495.904	67.101	398.400	258.778	22.898	318.131	129.686	385.567
I. 1961	9.840	9.587	62.640	37.221	2.588	26.037	12.144	47.917
II. »	—287	22.346	72.815	48.341	4.090	48.288	28.128	70.212
III. »	63.429	19.206	85.507	57.573	5.299	56.202	62.429	71.576
IV. »	325.402	16.788	84.353	59.487	5.859	136.330	42.663	87.299
I. 1962	27.985	14.595	85.335	48.827	4.625	5.614	10.095	74.673
II. »	152	17.123	97.943	62.223	5.023	51.099	19.604	89.838
III. »	100.176	15.444	106.676	72.094	6.362	109.423	54.484	105.032
IV. » *	367.591	19.939	108.446	75.634	6.888	151.995	45.503	116.024

(1) A partir del año 1955, incluye un nuevo concepto: Cuenta integral (obras, trabajos y servicios públicos extraordinarios, años 1955/57). A partir de febrero de 1958, cuenta integral cambia por gastos y recursos extraordinarios para 1958. (2) Incluye aporte de reparticiones descentralizadas. (3) Directas netas de anulaciones. FUENTE: Superintendencia de Seguros de la Nación.

Estadística financiera

Seguros

Primas percibidas (1)

(Miles de m\$n)

Período	Total	Vida	Incendio	Auto- motores	Accidentes del trabajo	Transporte	Cristales
Sociedades anónimas (2)							
1961	14.945.435	1.301.969	3.534.316	3.963.490	2.824.000	1.742.460	56.796
1962 *	18.043.979	1.583.298	4.454.462	4.983.560	2.915.590	2.151.752	83.087
I. 1961	3.191.058	255.914	787.590	785.590	774.394	377.246	10.862
II. »	3.563.652	350.850	877.941	931.264	651.260	454.177	12.418
III. »	3.760.586	339.200	859.014	1.099.444	632.749	413.450	16.851
IV. »	4.430.139	356.005	1.009.771	1.147.192	765.598	497.587	16.665
I. 1962	3.943.430	319.047	947.134	1.225.985	703.581	475.883	15.163
II. »	4.344.323	443.819	1.110.684	1.183.740	730.193	524.729	22.477
III. »	4.567.993	395.396	1.076.230	1.306.322	691.506	544.328	20.845
IV. » *	5.188.233	425.036	1.320.414	1.267.513	790.310	606.812	24.602
Sociedades cooperativas							
1961	1.765.198	121.777	184.630	791.743	285.999	221.031	3.536
1962 *	2.482.916	141.952	345.726	1.222.142	387.322	180.808	5.752
I. 1961	392.437	19.605	41.897	133.966	74.529	114.753	598
II. »	323.099	26.299	43.109	154.417	66.091	24.159	833
III. »	410.794	49.533	41.091	201.196	59.284	37.366	980
IV. »	638.869	26.340	58.533	302.164	86.095	44.753	1.125
I. 1962	571.252	22.774	82.808	249.998	93.916	108.836	619
II. »	490.368	21.632	81.900	271.334	81.225	18.047	1.906
III. »	587.549	52.070	77.630	324.235	74.065	21.781	1.443
IV. » *	833.747	45.476	103.388	376.575	138.116	31.934	1.784
Sociedades mutuales							
1961	60.207	77	•	50.233	7.474	•	•
1962 *	134.339	86	•	121.754	7.688	•	•
I. 1961	11.418	47	•	8.478	1.470	•	•
II. »	12.922	31	•	11.325	1.567	•	•
III. »	17.697	—1	•	14.670	3.027	•	•
IV. »	18.170	—	•	15.760	1.410	•	•
I. 1962	13.667	56	•	9.493	1.307	•	•
II. »	9.126	30	•	7.260	1.836	•	•
III. »	94.391	—	•	91.174	3.217	•	•
IV. » *	17.155	—	•	13.827	1.328	•	•

(1) Directas netas de anulaciones. (2) Incluida la producción de las entidades oficiales y de las sucursales y agencias de sociedades extranjeras.

Estadística financiera

Seguros

Primas percibidas (1)

(Miles de m\$n)

Período	Granizo	Respon- sabilidad civil	Robo	Acciden- tes per- sonales	Garantía	Aero- nave- gación	Ganado	Varios
Sociedades anónimas (2)								
1961	271.734	66.634	286.711	197.353	17.566	266.353	145.336	270.717
1962 *	343.445	65.245	369.322	251.367	22.597	317.196	129.631	373.427
I. 1961	7.131	9.417	58.881	36.363	2.586	26.037	12.144	46.903
II. »	—270	21.947	68.793	47.294	4.045	48.288	28.128	67.517
III. »	50.009	18.944	80.295	56.213	5.237	56.134	62.429	70.617
IV. »	214.864	16.326	78.742	57.483	5.698	135.894	42.635	85.680
I. 1962	22.303	14.349	79.981	47.488	4.587	5.578	10.089	72.262
II. »	117	16.461	91.349	60.677	4.887	50.850	19.605	84.735
III. »	77.130	15.039	97.781	70.045	6.340	109.236	54.471	103.324
IV. » *	243.895	19.396	100.211	73.157	6.783	151.532	45.466	113.106
Sociedades cooperativas								
1961	124.227	1.292	18.604	5.269	270	504	28	6.288
1962 *	147.648	1.856	29.078	7.411	301	935	55	12.140
I. 1961	1.286	170	3.759	858	2	•	•	1.014
II. »	—16	399	4.022	1.047	45	•	•	2.694
III. »	13.420	262	5.212	1.360	63	68	•	959
IV. »	109.538	461	5.611	2.004	161	436	28	1.620
I. 1962	2.871	246	5.354	1.339	38	36	6	2.411
II. »	35	662	6.594	1.546	136	249	—1	5.103
III. »	23.046	405	8.895	2.049	22	187	13	1.708
IV. » *	121.696	543	8.235	2.477	105	463	37	2.918
Sociedades mutuales								
1961	2.423	•	•	•	•	•	•	•
1962 *	4.811	•	•	•	•	•	•	•
I. 1961	1.423	•	•	•	•	•	•	•
II. »	—1	•	•	•	•	•	•	•
III. »	1	•	•	•	•	•	•	•
IV. »	1.000	•	•	•	•	•	•	•
I. 1962	2.811	•	•	•	•	•	•	•
II. »	—	•	•	•	•	•	•	•
III. »	—	•	•	•	•	•	•	•
IV. » *	2.000	•	•	•	•	•	•	•

(1) Directas netas de anulaciones. (2) Incluida la producción de las entidades oficiales y de las sucursales y agencias de sociedades extranjeras.

XII. ESTADISTICA DE ESPECTACULOS PUBLICOS

1. — DEPORTIVOS

Fútbol profesional patrocinado por la Asociación del Fútbol Argentino

Período	TOTAL GENERAL					CAPITAL FEDERAL				
	Partidos jugados	Concu- rrentes (1)	Recau- dación (2)	Promedio por partido		Partidos jugados	Concu- rrentes (1)	Recau- dación (2)	Promedio por partido	
				Concu- rrentes	Recau- dación				Concu- rrentes	Recau- dación
	(Número)	(Miles)	(Miles de m\$)	(Número)	(m\$)	(Número)	(Miles)	(Miles de m\$)	(Número)	(m\$)
1961	1.328	4.736	236.750	3.566	178.275	480	2.608	139.708	5.434	291.058
1962	1.411	3.906	263.927	2.768	187.050	533	2.237	167.298	4.196	313.879
3 pr. m. 1962	119	528	35.771	4.440	300.597	59	382	27.553	6.478	466.996
3 pr. m. 1963 *	134	384	23.771	2.864	177.391	52	252	16.402	4.840	315.428
M. 1962	74	223	11.078	3.010	149.706	35	137	7.022	3.906	200.616
A. »	111	541	32.428	4.873	292.143	42	285	17.868	6.786	425.431
M. »	142	288	15.885	2.029	111.866	43	97	6.238	2.255	145.077
J. »	191	408	23.499	2.138	123.031	65	209	13.896	3.214	213.790
J. »	158	449	27.153	2.844	171.857	62	280	18.422	4.508	297.122
A. »	121	434	34.203	3.585	282.671	39	266	24.468	6.813	627.393
S. »	141	313	20.979	2.217	148.787	51	168	12.402	3.289	243.175
O. »	174	411	30.393	2.363	174.670	60	218	16.884	3.630	281.395
N. »	143	309	24.135	2.160	168.778	61	182	15.155	2.989	248.444
D. »	111	224	19.481	2.018	175.505	51	150	14.411	2.951	282.576
E. 1963 *	13	37	1.904	2.835	146.451	8	27	1.371	3.419	171.405
F. » *	28	77	4.952	2.753	176.859	15	68	4.422	4.521	294.810
M. » *	93	270	16.915	2.901	181.877	29	157	10.609	5.397	365.824

Período	BUENOS AIRES					SANTA FE				
	Partidos jugados	Concu- rrentes (1)	Recau- dación (2)	Promedio por partido		Partidos jugados	Concu- rrentes (1)	Recau- dación (2)	Promedio por partido	
				Concu- rrentes	Recau- dación				Concu- rrentes	Recau- dación
	(Número)	(Miles)	(Miles de m\$)	(Número)	(m\$)	(Número)	(Miles)	(Miles de m\$)	(Número)	(m\$)
1961	716	1.666	78.036	2.327	108.989	132	461	19.006	3.496	143.983
1962	775	1.399	82.914	1.806	106.986	103	270	13.716	2.619	133.162
3 pr. m. 1962	57	142	8.063	2.493	141.461	3	4	155	1.376	51.689
3 pr. m. 1963 *	75	112	6.437	1.494	85.828	7	20	931	2.856	133.011
M. 1962	36	82	3.902	2.274	108.379	3	4	155	1.376	51.689
A. »	59	213	12.547	3.605	212.660	10	43	2.013	4.324	201.285
M. »	87	156	8.124	1.797	93.381	12	35	1.522	2.903	126.875
J. »	112	150	7.092	1.335	63.324	14	50	2.510	3.564	179.313
J. »	82	136	7.175	1.659	87.498	14	34	1.557	2.414	111.210
A. »	70	121	6.802	1.725	97.166	12	47	2.933	3.950	244.439
S. »	79	123	7.463	1.560	94.474	11	22	1.114	1.961	101.235
O. »	103	179	12.847	1.739	124.731	11	14	662	1.297	60.142
N. »	71	113	8.164	1.587	114.985	11	14	816	1.257	74.207
D. »	55	67	4.636	1.214	84.299	5	7	433	1.351	86.654
E. 1963 *	5	10	533	1.901	106.524	•	•	•	•	•
F. » *	13	9	530	712	40.762	•	•	•	•	•
M. » *	57	93	5.375	1.637	94.291	7	20	931	2.856	133.011

(1) No se incluyen los socios concurrentes ni los menores de hasta 12 años, liberados éstos del pago de entrada por no existir controles. (2) No se incluyen cuotas de asociados ni abonos a platea de socios.

Estadística de espectáculos públicos

Deportivos
Hipódromos (1)
Total general

Período	Reuniones realizadas	Concu- rrentes	Boletos vendidos		Recaudado por entradas a tribuna y palco	Promedio por reunión		
			Cantidad	Importe		Concu- rrentes	Importe de boletos vendidos	Recaudación en concepto de entradas
	(Número)		(Miles)		(Miles de m\$)	(Número)	(Miles de m\$)	(m\$)
1961	421	4.804	4.349.961	8.700.112	172.473	11.412	20.665	409.675
1962 *	416	4.853	5.194.428	10.388.855	178.520	11.665	24.973	429.134
D. 1961	42	474	475.219	950.438	17.105	11.274	22.629	407.257
E. 1962	30	347	353.766	707.532	12.916	11.580	23.584	430.519
F. »	33	362	367.198	734.396	12.999	10.956	22.254	393.912
M. »	35	397	400.092	800.184	14.407	11.349	22.862	411.620
A. »	35	407	420.882	841.763	14.731	11.622	24.050	420.882
M. »	35	455	476.924	953.849	16.528	13.003	27.253	472.218
J. »	41	438	478.956	957.912	15.683	10.677	23.364	382.501
J. »	39	443	479.994	959.987	16.989	11.359	24.615	435.626
A. »	33	400	431.218	862.436	15.470	12.135	26.134	468.777
S. »	30	370	394.395	788.789	14.455	12.322	26.293	481.820
O. » *	33	408	447.091	894.183	15.079	12.373	27.096	456.954
N. » *	38	409	445.827	891.654	14.894	10.755	23.465	391.942
D. » *	34	417	498.085	996.169	14.371	12.253	29.299	422.664

Boxeo profesional en la Capital Federal (2)

Período	Reuniones realizadas	Encuentros efectuados	Concu- rrentes	Recaudación bruta	Promedio por reunión		
					Concu- rrentes	Recaudado	Precio medio de la entrada
	(Número)		(Miles)	(Miles de m\$)	(Número)	(m\$)	
1961	62	254	199	16.374	3.208	264.101	82,32
1962	42	165	145	16.911	3.461	402.634	116,33
6 pr. m. 1962	18	69	60	5.826	3.323	323.649	97,40
6 pr. m. 1963 *	27	100	71	9.988	2.643	366.585	138,68
J. 1962	5	20	19	1.998	3.801	399.508	105,09
J. »	4	16	25	3.147	6.248	786.845	125,93
A. »	3	12	15	1.819	4.933	606.453	122,94
S. »	6	24	23	2.861	3.774	476.849	126,35
O. »	6	24	11	1.902	1.831	316.987	173,14
N. »	3	12	8	784	2.499	261.267	104,53
D. »	2	8	5	571	2.317	285.684	123,30
E. 1963	—	—	—	—	—	—	—
F. »	1	4	2	113	1.514	113.409	74,91
M. »	4	16	14	1.638	3.600	409.465	113,76
A. » *	9	35	18	2.227	1.972	247.388	125,44
M. » *	4	13	3	380	751	94.872	126,33
J. » *	9	32	35	5.541	3.856	615.614	159,64

(1) Comprende los hipódromos de San Isidro, Argentino, La Plata, Azul y Tandil. FUENTE: Dirección de Estadística de la Provincia de Buenos Aires y Lotería de Beneficencia Nacional y Casinos. (2) Dirección de Estadística de la Municipalidad de la Ciudad de Buenos Aires.

Estadística de espectáculos públicos

2 — RECREATIVOS

Teatros en la Capital Federal

Período	Salas que funcionaron (1)	Funciones realizadas	Concurrentes	Recaudación bruta	Promedio por función		
					Concurrentes	Recaudado	Precio medio de la entrada
	(Número)		(Miles)	(Miles de m\$n)	(Número)	(m\$n)	
1960	29	10.200	3.006	203.024	295	19.904	67,53
1961	31	10.618	2.943	255.093	277	24.025	86,67
6 pr. m. 1961	31	5.083	1.373	99.728	270	19.620	72,65
6 pr. m. 1962 *	27	4.402	1.190	123.036	270	27.950	103,39
J. 1961	30	1.053	323	32.421	307	30.789	100,44
J. »	30	1.040	356	30.288	343	29.123	85,02
A. »	28	1.048	299	25.474	285	24.307	85,29
S. »	28	908	297	26.930	326	29.659	90,84
O. »	30	989	275	28.928	278	29.250	105,36
N. »	26	862	184	19.077	213	22.131	103,71
D. »	21	688	161	24.667	233	35.853	153,58
E. 1962 *	15	529	113	9.306	214	17.591	82,24
F. » *	18	592	188	19.827	318	33.492	105,31
M. » *	24	685	137	10.694	200	15.612	78,24
A. » *	25	772	230	23.872	298	30.922	103,79
M. » *	27	869	242	25.500	279	29.343	105,34
J. » *	27	955	280	33.837	293	35.432	120,94

Cinematógrafos en la Capital Federal

Período	Salas que funcionaron (1)	Funciones realizadas	Concurrentes	Recaudación bruta	Promedio por función		
					Concurrentes	Recaudado	Precio medio de la entrada
	(Número)		(Miles)	(Miles de m\$n)	(Número)	(m\$n)	
1960	195	187.974	45.101	1.503.235	240	7.997	33,33
1961	179	171.618	35.389	1.308.622	206	7.625	36,98
6 pr. m. 1961	179	86.414	18.840	730.571	218	8.454	38,78
6 pr. m. 1962 *	155	73.353	13.683	561.647	187	7.657	41,05
J. 1961	178	14.273	3.063	120.980	215	8.476	39,50
J. »	176	14.825	3.486	115.381	235	7.783	33,10
A. »	175	15.219	3.326	116.867	219	7.676	35,12
S. »	172	14.583	3.040	110.161	208	7.554	36,24
O. »	168	14.415	2.721	99.502	189	6.903	36,57
N. »	167	13.998	2.148	74.029	153	5.289	34,47
D. »	166	12.164	1.828	62.162	150	5.110	34,00
E. 1962 *	155	13.133	2.218	78.929	169	6.010	35,58
F. » *	151	8.956	1.500	54.132	167	6.044	36,10
M. » *	152	12.929	2.344	93.297	181	7.216	39,80
A. » *	151	12.865	2.628	108.614	204	8.443	41,33
M. » *	151	12.781	2.457	108.901	192	8.521	44,33
J. » *	150	12.689	2.537	117.774	200	9.282	46,43

(1) Cifra máxima durante el período. FUENTE: Municipalidad de la Ciudad de Buenos Aires.

**Publicaciones de la Dirección Nacional
de
Estadística y Censos**

Las publicaciones que figuran en esta nómina pueden ser consultadas en las oficinas de la División Informaciones (Hipólito Yrigoyen 250 - Piso 12), diariamente, de 12 y 30 a 19. Las ediciones disponibles podrán adquirirse personalmente en la citada división o mediante giro o cheque sobre Buenos Aires, a nombre de la Dirección Nacional de Estadística y Censos, cruzado únicamente con las palabras NO NEGOCIABLE.

Detalles de las publicaciones	Precio de venta	
	En el país	En el extranjero
ESTADISTICA DEMOGRAFIA Y POBLACION	m\$n	u\$s
Censo Nacional de 1960		
Población - Resultados generales por departamentos o partidos de cada provincia (x)		Gratuito
Vivienda - Resultados provisionales por departamentos o partidos de cada provincia (x)		Gratuito
Informe D 3 - Población total de la República Argentina al 31 de diciembre de 1961. Cálculo por sexo y grupos de edad (x)		Gratuito
ESTADISTICA SOCIAL		
Informe E. S. Costo del nivel en la Capital Federal, nueva encuesta sobre condiciones de vida de familias obreras - año 1960		Gratuito
Costo del nivel de vida en la Capital Federal - Precios minoristas - Salarios industriales		
Nº 1 — febrero de 1963	50.—	0,75
Nº 2 — marzo de 1963	50.—	0,75
Nº 3 — abril de 1963	50.—	0,75
Nº 4 — mayo de 1963	50.—	0,75
Nº 5 — junio de 1963	50.—	0,75
Nº 6 — julio de 1963	50.—	0,75
Nº 7 — agosto de 1963	50.—	0,75
Suscripción febrero a diciembre de 1963	550.—	8,25
ESTADISTICA AGRICOLA		
Censo Nacional Agropecuario de 1960		
Resultados definitivos arrojados por el Censo del epígrafe, publicados por provincias, a saber:		
Buenos Aires	Jujuy	San Juan
Catamarca	La Pampa	San Luis
Córdoba	La Rioja	Santa Cruz
Corrientes	Mendoza	Santa Fe
Chaco	Misiones	Santiago del Estero
Chubut	Neuquén	Tucumán
Entre Ríos	Río Negro	
Formosa	Salta	
Cada ejemplar	50.—	0,75
ESTADISTICA INDUSTRIAL		
Censo Industrial de 1954 - Resultados generales de la República	100.—	1,50
ESTADISTICA DE EDIFICACION		
Informe serie E - Edificación marzo de 1963	50.—	0,75
ESTADISTICA COMERCIAL - COMERCIO INTERIOR		
Informe serie C. I. Comercio Interior. Comercio Minorista. Números índices del monto de las ventas en la Capital Federal, partidos del Gran Buenos Aires y La Plata. Índices del volumen físico de las ventas en la Capital Federal. Prestación de servicios: números índices del monto de los ingresos en la Capital Federal, partidos del Gran Buenos Aires y La Plata. Precios al por mayor: números índices		
Nros. 1 a 4 (x)		Gratuitos
Nº 5 — enero de 1963	50.—	0,75
Nº 6 — febrero de 1963	50.—	0,75
Nº 7 — marzo de 1963	50.—	0,75
Nº 8 — abril de 1963	50.—	0,75
Nº 9 — mayo de 1963	50.—	0,75
Nº 10 — junio de 1963	50.—	0,75

Detalle de las publicaciones	Precio de venta	
	En el país	En el extranjero
COMERCIO EXTERIOR		
Esta publicación continúa la serie dada a conocer inicialmente como parte integrante de la Estadística del Comercio y la Navegación, a partir del año 1887, los volúmenes consignados a continuación contienen un detalle analítico del intercambio comercial argentino, por artículos y países de procedencia o destino, como asimismo los países vendedores o adquirentes de productos, con la nómina de los mismos y sus valores en m\$n y su equivalente en dólares y otros datos complementarios:	m\$n	u\$s
1959	200.—	3.—
1960	250.—	3.50
1961 (tomo I - Exportación)		
(" II - Importación)	400.—	5.—
1962 (tomo I y II)	700.—	7.—
Informe serie C - Detalle mensual de las importaciones y exportaciones, discriminadas por grandes grupos de artículos y principales países		
Nros. 1 a 52		Gratis
Nº 53 - noviembre de 1962	50.—	0,75
Nº 54 - diciembre y año 1962	50.—	0,75
Nº 55 - enero de 1963	50.—	0,75
Nº 56 - febrero de 1963	50.—	0,75
Nº 57 - marzo de 1963	50.—	0,75
Nº 58 - abril de 1963	50.—	0,75
Nº 59 - mayo de 1963	50.—	0,75
Nº 60 - junio de 1963	50.—	0,75
Suscripción por doce meses del año 1963	600.—	6.—
Informe serie Z. L. C. "Intercambio comercial argentino con los países de la Asociación Latinoamericana de Libre Comercio":		
Nº 2 - primer semestre de 1962		Gratis
Nº 1 - primer trimestre de 1962	30.—	0,50
Nº 3 - primeros nueve meses de 1962	30.—	0,50
Nº 4 - año 1962	30.—	0,50
ESTADISTICA DE TRANSPORTES		
Nº 1 - Estadística de vehículos de tracción mecánica. Transporte por carretera		Gratis
Embarcaciones de bandera argentina en navegación comercial en los años 1959 y 1960		Gratis
ESTADISTICA FINANCIERA		
Sociedades anónimas 1955 y 1960		Gratis
BOLETIN MENSUAL DE ESTADISTICA		
Presenta un panorama actualizado que conforma las actividades económico-sociales del país.		
En cada número se da a conocer en su primer capítulo una serie aperiódica, que en cada caso corresponde a:		
1960		
enero —Intercambio comercial argentino, según C. U. C. I.	50.—	0,75
febrero —Términos del intercambio comercial	50.—	0,75
marzo —Estadística de edificación	50.—	0,75
abril —Salarios - convenios industriales	50.—	0,75
mayo —Estadística telefónica	50.—	0,75
junio —Resumen demográfico 1952/58	50.—	0,75
julio —Producto e ingreso en la República Argentina	50.—	0,75
agosto —Ventas minoristas al contado y a crédito	50.—	0,75
setiembre —Seguros	50.—	0,75
octubre —Estadística de cooperativas	50.—	0,75
noviembre —Consumo estacional cereales y oleaginosos	60.—	1.—
diciembre —Producto e ingreso en la República Argentina	60.—	1.—
1961 - enero a diciembre (x)		
1962 - enero a diciembre (x)		
BOLETIN DE ESTADISTICA		
Reviste carácter trimestral y su edición comienza en el corriente año (1963). Contiene diversas series con un panorama actualizado de las actividades económico-sociales del país.		
cada ejemplar	150.—	1.50
suscripción año 1963	600.—	6.—
Suplemento de actualización de principales series contenidas en el Boletín Mensual de Estadística:		
abril 1963		Gratis
julio 1963		Gratis

(x) Agotados.