

D. N. E. O.

BOLETIN MENSUAL
DE ESTADISTICA
DE LA
REPUBLICA ARGENTINA

1968

3-4

II

INDEC BIBLIOTECA



NOTA

- 2 NOV 1966

En el presente volumen se introducen diversas modificaciones en la estructura y contenido de algunas de las series presentadas.

En lo referente al sector de Comercio Exterior, en virtud de lo dispuesto por la Ley N° 16686 que adoptó la Nomenclatura Arancelaria de Bruselas para todos los efectos del comercio exterior, incluidos los estadísticos, se ha modificado la presentación de los datos, agrupándolos de acuerdo con las secciones de la referida Nomenclatura, cuya nómina se incluye en la página 196 a efectos de facilitar la interpretación de los cuadros.

Asimismo, dado que la clasificación de productos que establece la NAB no guarda relación con la que regió hasta el año 1965 para los fines estadísticos, la Dirección Nacional de Estadística y Censos ha publicado oportunamente un folleto conteniendo las cifras relativas al período 1961/64 adaptadas a la nueva clasificación de la NAB, cuya actualización al año 1965 se ofrece en el presente volumen (páginas 268/96) con lo que se permite obtener una serie retrospectiva comparable con los datos que se compilan a partir del año 1966.

Además, con motivo del referido cambio de agrupamiento se ha suspendido la compilación de las series relativas a los "Términos del Intercambio" las que son objeto de una reestructuración a fin de adecuarlas al nuevo ordenamiento y serán dadas a conocer en oportunidad de contarse con elementos de juicio suficientes para establecer nuevas bases de evaluación de los datos.

En lo referente a "Recargos sobre la importación", el cuadro relativo al primer trimestre del año 1966, que se incluye en la página 195, responde al nuevo concepto que configura a dicho gravamen a partir del año en curso, en que se engloba la totalidad de las cargas que pesan sobre las importaciones, difiriendo en consecuencia, con las series compiladas hasta el año anterior, que estaban referidas exclusivamente a los recargos, no comprendiendo los derechos aduaneros y demás gravámenes que regían con anterioridad al Decreto N° 8942/65.

Se complementan, además, las series relativas al transporte de las operaciones del comercio exterior, incluyendo todos los medios por los que se realizan las exportaciones e importaciones y consignando, asimismo, los valores en dólares que corresponden en cada caso.

En la estadística industrial se amplían las series relativas a la presentación de la actividad desarrollada por las plantas productoras de materias primas y productos plásticos, caños y tubo de caño de hierro o acero, calzado plástico y discos fonográficos.



REPUBLICA ARGENTINA



16 JUN. 1991

**BOLETIN
DE
ESTADISTICA**

JULIO/SEPTIEMBRE DE 1966
III. TRIMESTRE
BUENOS AIRES

SERVICIO OFICIAL

REPUBLICA



ARGENTINA

PODER EJECUTIVO NACIONAL
SECRETARÍA DE ESTADO DE HACIENDA

DIRECCION NACIONAL DE ESTADISTICA Y CENSOS

71
E2

BOLETIN DE ESTADISTICA CONTENIDO

	<u>Página</u>
I. ESTADISTICA DEMOGRAFICA	
1. — Nacimientos y defunciones registrados en el país	8
2. — Crecimiento vegetativo	13
3. — Migración	15
II. ESTADISTICA SOCIAL	
1. — Salarios Industriales en la Capital Federal	
Obreros oficiales	24
Obreros peones	26
2. — Índice del costo del nivel de vida en la Capital Federal	28
3. — Precio minorista de artículos de consumo en la Capital Federal ..	29
III. ESTADISTICA AGRICOLA	
Gráfico	33
1. — Cereales y lino	34
2. — Cultivos industriales	36
3. — Forrajes	42
4. — Frutas	45
5. — Hortalizas	48
6 JUN. 1991	
IV. ESTADISTICA GANADERA	
1. — Faena de ganado	
Bovinos	57
Ovinos y porcinos	58
Frigoríficos y fábricas	
Bovinos	59
Ovinos y porcinos	60
2. — Carne obtenida en la faena	
Total	
Bovinos	61
Ovinos y porcinos	62
Frigoríficos y fábricas	
Bovinos	63
Ovinos y porcinos	64
Frigorífico C.A.P. Lisandro de la Torre (faena y carne obtenida)	
Bovinos	65
Porcinos	66



V. ESTADÍSTICA PESQUERA

1. — Marítima	
Pescado y mariscos, por zonas	67
Pescado, por zonas	68
Pescado y mariscos, por especies	69
2. — Fluvial y lacustre	70

VI. ESTADÍSTICA INDUSTRIAL

Gráfico	71
1. — Principales datos de algunas ramas y productos de la industria	
Aceites vegetales comestibles y no comestibles	72
Arroz	73
Azúcar	74
Cerveza	75
Cigarrillos y cigarras	76
Papel, cartón, cartulina y celulosa	77
Extractos curtientes	79
Fósforos	79
Hilados y fibras artificiales celulósicas	80
Industrias plásticas	81
Oxígeno	83
Acetileno	83
Ácido sulfúrico	84
Cámaras y cubiertas	84
Cemento	85
Artículos de fibrocemento	87
Acero Siemens-Martín	88
Caños y tubos de hierro o acero	88
Carrocerías	90
Automotores	91
Cocinas y calefones	92
Máquinas de coser	93
Heladeras y lavarropas	94
Lámparas incandescentes y tubos fluorescentes	95
Receptores de televisión	96
Calzado plástico	96
Discos fonográficos	97
2. — Productos principales. Cantidad	98
3. — Producción de electricidad	100

VII. ESTADÍSTICA DE EDIFICACION

Gráfico	101
1. — Índice del costo de la construcción en la Capital Federal	102
2. — Precio de materiales de construcción	104
3. — Construcciones nuevas y ampliaciones	
Permisos acordados en Capital Federal y partidos del Gran Buenos Aires	109

Certificados finales otorgados en Capital Federal y partidos del Gran Buenos Aires	110
Permisos acordados y certificados finales otorgados en municipios principales del interior del país (Se publica en folleto aperiódico)	

VIII. ESTADÍSTICA COMERCIAL

COMERCIO INTERIOR

Gráfico	116
1. — Comercio minorista	
Monto de las ventas en Capital Federal	117
Volumen físico de las ventas en Capital Federal	118
Zonas de la Capital Federal (Gráfico)	119
Monto de las ventas en Capital Federal, por zonas	120
Monto de las ventas en los partidos del Gran Buenos Aires	129
Monto de las ventas en La Plata	130
Monto de ingresos por prestación de servicios	
Capital Federal - Partidos del Gran Buenos Aires - La Plata	131
2. — Índice de precios al por mayor	132
3. — Quebrantos	141
4. — Cotización de los productos agropecuarios principales, en m\$. ..	141
5. — Venta de ganado en mercados	144
6. — Venta de lana en la Capital Federal y Avellaneda	145
7. — Venta de huevos en la Capital Federal	147
8. — Venta de aves y afines en la Capital Federal	148
9. — Venta de pescado y mariscos en la Capital Federal	149
10. — Venta de papa en la Capital Federal	153
11. — Abastecimiento a la Capital Federal	156

EXISTENCIA

1. — Granos	158
2. — Azúcar	159
3. — Yerba mate	159
4. — Productos lácteos	159
5. — Arroz	160
6. — Fruta fresca en frigorífico	160
7. — Papa	161
8. — Grasa y sebo	161
9. — Aceite comestible	162
10. — Aceite no comestible	164
11. — Petróleo crudo y subproductos principales	165

COMERCIO EXTERIOR

1. — Intercambio	166
2. — Exportación	
Total general y secciones según N. A. B.	167
Secciones según N. A. B.	168
Cantidad, precio medio y valor de artículos principales	169
Destino	172

	Distribución según medio de transporte	177
	Distribución por barco, según bandera	178
3. — Importación		
	Total general y secciones según N. A. B.	181
	Secciones según N. A. B.	182
	Procedencia	184
	Distribución según medio de transporte	189
	Distribución por barco, según bandera	190
4. — Términos del intercambio y poder adquisitivo (serie transitoriamente suspendida en virtud de efectuarse un nuevo proceso de elaboración de acuerdo con N. A. B.)		
5. — Recargos y retenciones		
	Valor F. O. B. de la exportación libre y sujeta a retención	193
	Valor C. I. F. de la importación libre y sujeta a recargo	195
	Nomenclatura Arancelaria de Bruselas	196
IX. ESTADISTICA DE TRANSPORTES		
1. — Movimiento ferroviario		197
2. — Movimiento marítimo. Barcos de ultramar entrados a puerto		
	Por puertos	198
	Por banderas de matrícula	201
3. — Movimiento en las líneas aéreas comerciales		
	Total de empresas	205
	Empresas argentinas	206
	Empresas extranjeras	208
	Tráfico de pasajeros de cabotaje	209
	Tráfico internacional	214
4. — Combustibles y lubricantes distribuidos		
	Nafta	216
	Kerosene	217
	Agrícola	218
	Gas-oil	218
	Diesel-oil	219
	Fuel-oil	220
	Lubricantes	221
X. ESTADISTICA DE COMUNICACIONES		
1. — Servicio postal y telegráfico nacional		
	Valores	222
	Movimiento general	222
2. — Servicio telefónico nacional		224
XI. ESTADISTICA FINANCIERA		
MONETARIA		
1. — Medios de pago		225
BANCARIA		
1. — Cuentas principales del balance del B. C. R. A.		226
2. — Cuentas principales del balance del conjunto de bancos comerciales		227

	<u>Página</u>
3. — Depósitos bancarios	
Total	228
Cuentas corrientes de particulares	229
Caja de ahorro	230
Oficiales	231
Generales en el Banco de la Nación Argentina	232
En caja de ahorro, en el Banco de la Nación Argentina	233
En la Caja Nacional de Ahorro Postal	235
4. — Préstamos bancarios	
Total	237
Al público	238
Saldo de préstamos bancarios, por actividad	239
Otorgados por el Banco de la Nación Argentina	240
Otorgados por el Banco Industrial de la República Argentina ..	241
Escriturados por el Banco Hipotecario Nacional	242
Otorgados por el Banco Municipal de la Ciudad de Buenos Aires	243
5. — Movimiento de documentos en las cámaras compensadoras	244
6. — Documentos protestados por las instituciones bancarias del país ..	246
BURSÁTIL	
1. — Índice de precios de negociación de acciones	247
2. — Índice del valor efectivo negociado	248
3. — Índice del volumen de las acciones negociadas	249
4. — Transacciones en la Bolsa de Comercio de Buenos Aires	250
Curso de la cotización de títulos públicos	252
FISCAL	
1. — Recaudación Nacional	252
2. — Recaudación de la Municipalidad de la Ciudad de Buenos Aires ..	253
SEGUROS	
1. — Primas percibidas	254
XII. ESTADISTICA DE ESPECTACULOS PUBLICOS	
1. — Deportivos	
Fútbol profesional patrocinado por la A. F. A.	257
Hipódromos. Total general	258
Boxeo profesional en Capital Federal	258
ORIGEN DEL PRODUCTO Y COMPOSICION DEL GASTO NACIONAL	259
INTERCAMBIO COMERCIAL ARGENTINO SEGUN LA NOMENCLATURA	
ARANCELARIA DE BRUSELAS (N. A. B.)	268
PUBLICACIONES DE LA DIRECCION NACIONAL DE ESTADISTICA Y CENSOS	297

I. ESTADISTICA DEMOGRAFICA

1. — NACIMIENTOS Y DEFUNCIONES REGISTRADOS EN EL PAIS

Años	Nacidos vivos			Defunciones						
	Total	Varones	Mujeres	Total	Varones			Mujeres		
					Total	Argen- tinos	Extran- jeros	Total	Argen- tinos	Extran- jeros
TOTAL DEL PAIS										
1961	476.259	242.835	233.424	176.477	103.881	69.767	34.114	72.596	51.850	20.746
1962	490.414	251.351	239.063	184.013	108.461	73.985	34.476	75.552	54.768	20.784
1963	487.883	248.042	239.841	186.058	109.810	75.220	34.590	76.248	55.122	21.126
1964*	481.639	245.107	236.532	184.518	108.379	73.591	34.788	76.139	54.950	21.189
1965*	480.585	245.263	235.322	182.412	107.392	73.330	34.062	75.020	54.172	20.848
CAPITAL FEDERAL										
1961	66.754	34.067	32.687	35.024	20.432	12.206	8.226	14.592	8.177	6.415
1962	68.395	35.268	33.127	36.289	21.495	12.838	8.657	14.794	8.537	6.257
1963	69.569	35.437	34.132	36.139	20.971	12.763	8.208	15.168	8.875	6.293
1964	69.972	35.588	34.384	38.120	22.074	12.529	9.545	16.046	9.177	6.869
1965*	68.251	34.881	33.370	35.767	20.877	12.360	8.517	14.890	8.498	6.392
BUENOS AIRES										
1961	110.305	56.498	53.807	50.335	30.904	16.149	14.755	19.431	10.942	8.489
1962	110.242	60.677	57.565	53.382	33.105	18.662	14.443	20.277	12.155	8.122
1963	121.890	61.922	59.268	55.268	34.137	18.837	15.300	21.131	12.403	8.728
1964*	114.708	58.672	55.036	52.112	32.012	18.189	13.823	20.100	12.096	8.004
1965*	115.299	59.012	56.287	52.482	32.326	18.122	14.204	20.156	11.994	8.162
CATAMARCA										
1961	5.723	2.891	2.832	1.513	794	780	14	719	719	—
1962	5.471	2.795	2.676	1.471	765	743	22	706	701	5
1963	5.076	2.569	2.507	1.624	848	838	10	776	776	—
1964	5.206	2.608	2.598	1.426	761	750	11	665	662	3
1965*	5.348	2.717	2.631	1.516	793	777	16	723	721	2
CORDOBA										
1961	41.307	20.964	20.343	14.447	8.529	6.649	1.880	5.918	4.898	1.020
1962	39.452	20.229	19.223	15.228	8.894	6.782	2.112	6.334	5.123	1.211
1963*	39.742	20.265	19.477	14.153	8.258	6.255	2.003	5.895	4.822	1.073
1964*	39.866	20.345	19.521	14.305	8.347	6.341	2.006	5.958	4.870	1.088
1965*	39.985	20.412	19.573	14.354	8.527	6.526	2.001	6.027	4.921	1.106

NACIMIENTOS Y DEFUNCIONES REGISTRADOS EN EL PAIS

Años	Nacidos vivos			Defunciones						
	Total	Varones	Mujeres	Total	Varones			Mujeres		
					Total	Argen- tinos	Extran- jeros	Total	Argen- tinos	Extran- jeros
CORRIENTES										
1961	17.885	9.233	8.652	5.129	2.713	2.604	109	2.416	2.339	77
1962	17.677	9.113	8.564	5.193	2.701	2.601	100	2.492	2.407	85
1963	17.762	9.055	8.707	5.518	2.949	2.825	124	2.569	2.496	73
1964*	18.415	9.340	9.075	5.753	3.023	2.926	97	2.730	2.662	68
1965*	17.782	9.105	8.677	5.379	2.824	2.714	110	2.555	2.482	73
CHACO										
1961	20.890	10.614	10.276	5.116	2.885	2.416	469	2.231	2.056	175
1962	23.407	11.892	11.515	5.040	2.837	2.388	449	2.203	2.018	185
1963	22.659	11.549	11.110	5.370	3.068	2.585	482	2.302	2.117	185
1964*	21.747	11.145	10.602	5.117	2.904	2.456	448	2.213	2.034	179
1965*	22.033	11.276	10.757	5.204	2.956	2.498	458	2.248	2.064	184
CHUBUT										
1961	5.146	2.584	2.462	1.769	1.110	694	416	659	496	163
1962	5.406	2.695	2.711	1.697	1.038	657	381	659	488	171
1963	5.335	2.670	2.665	1.846	1.143	746	397	703	569	134
1964*	5.112	2.585	2.527	1.718	1.055	685	370	663	518	145
1965*	5.192	2.620	2.572	1.733	1.065	686	379	668	519	149
ENTRE RIOS										
1961	22.149	11.304	10.845	6.335	3.656	3.144	512	2.679	2.320	359
1962	21.748	11.147	10.601	6.611	3.841	3.370	471	2.770	2.430	340
1963	21.312	10.797	10.515	6.575	3.836	3.342	494	2.739	2.435	304
1964	21.715	11.079	10.636	6.847	3.962	3.423	539	2.885	2.553	332
1965*	21.696	11.069	10.627	6.581	3.805	3.220	515	2.776	2.435	341
FORMOSA										
1961	7.361	3.829	3.532	1.271	699	501	198	572	407	165
1962	8.158	4.234	3.924	1.360	762	517	245	598	439	159
1963	7.121	3.682	3.432	1.307	723	545	178	584	409	175
1964*	7.402	3.807	3.595	1.258	701	494	207	557	396	161
1965*	7.502	3.860	3.642	1.284	714	507	207	570	406	164

Estadística demográfica

NACIMIENTOS Y DEFUNCIONES REGISTRADOS EN EL PAIS

Años	Nacidos vivos			Defunciones						
	Total	Varones	Mujeres	Total	Varones			Mujeres		
					Total	Argen- tinos	Extran- jeros	Total	Argen- tinas	Extran- jeras
JUJUY										
1961	10.219	5.215	5.004	3.662	1.956	1.579	377	1.706	1.456	250
1962	11.123	5.708	5.415	3.754	2.018	1.645	373	1.736	1.469	267
1963	10.949	5.491	5.458	3.469	1.876	1.522	354	1.593	1.376	217
1964	10.931	5.466	5.465	3.889	2.047	1.663	384	1.842	1.536	306
1965*	10.617	5.385	5.232	3.734	1.995	1.620	375	1.739	1.479	260
LA PAMPA										
1961	3.873	1.969	1.904	1.312	882	550	332	430	305	125
1962	3.864	1.939	1.925	1.343	871	549	322	472	323	149
1963	3.648	1.898	1.750	1.383	915	611	304	468	316	152
1964	3.829	1.924	1.905	1.418	912	558	354	506	351	155
1965	3.771	1.951	1.810	1.435	895	584	311	540	357	183
LA RIOJA										
1961	3.955	2.039	1.916	1.053	534	510	24	519	511	8
1962	3.896	1.950	1.946	969	503	477	26	466	460	6
1963	3.808	1.917	1.891	1.189	636	603	33	553	545	8
1964	4.039	2.054	1.985	1.033	559	536	23	474	468	6
1965*	3.956	2.023	1.933	1.081	568	542	26	513	504	9
MENDOZA										
1961	21.809	11.022	10.787	6.447	3.797	2.641	1.156	2.650	2.058	592
1962	22.654	11.569	11.085	6.954	3.951	2.805	1.145	3.003	2.335	668
1963	22.338	11.214	11.124	6.971	4.081	2.866	1.215	2.890	2.234	656
1964	21.570	10.861	10.709	7.021	4.080	2.874	1.206	2.941	2.311	630
1965	20.792	10.565	10.227	7.091	4.203	2.975	1.228	2.888	2.194	694
MISIONES										
1961	14.864	7.657	7.207	2.951	1.666	1.247	419	1.285	978	307
1962	15.785	8.029	7.756	3.175	1.750	1.106	644	1.425	1.002	423
1963	15.776	7.980	7.796	3.375	1.904	1.275	629	1.471	1.045	426
1964*	14.970	7.682	7.288	3.058	1.700	1.173	527	1.358	991	367
1965*	15.167	7.763	7.404	3.107	1.737	1.175	562	1.370	986	384

NACIMIENTOS Y DEFUNCIONES REGISTRADOS EN EL PAIS

Años	Nacidos vivos			Defunciones						
	Total	Varones	Mujeres	Total	Varones			Mujeres		
					Total	Argen- tinos	Extran- jeras	Total	Argen- tinos	Extran- jeras
NEUQUEN										
1961	4.324	2.239	2.085	1.383	796	625	171	587	488	99
1962	4.497	2.254	2.243	1.268	746	530	216	522	437	85
1963*	4.364	2.225	2.139	1.337	767	586	181	570	479	91
1964*	4.372	2.228	2.144	1.363	785	601	184	578	488	90
1965*	4.371	2.220	2.151	1.343	773	592	181	570	482	88
RIO NEGRO										
1961	7.228	3.698	3.530	2.320	1.411	959	452	909	733	176
1962	7.238	3.749	3.489	2.159	1.275	826	449	884	682	202
1963*	6.871	3.502	3.369	2.208	1.333	899	434	875	707	168
1964*	6.927	3.544	3.383	2.233	1.358	914	444	875	705	170
1965*	6.949	3.550	3.399	2.248	1.354	910	444	894	716	178
SALTA										
1961	15.891	7.988	7.903	4.870	2.618	2.266	352	2.252	2.053	199
1962	16.895	8.618	8.277	4.700	2.487	2.137	350	2.213	2.016	197
1963	16.361	8.342	8.019	5.063	2.808	2.489	319	2.255	2.068	187
1964*	15.956	8.109	7.847	4.962	2.696	2.341	355	2.266	2.075	191
1965*	16.093	8.186	7.907	4.941	2.678	2.327	351	2.263	2.069	194
SAN JUAN										
1961	10.767	5.374	5.393	2.781	1.535	1.295	240	1.246	1.114	132
1962	11.014	5.688	5.326	3.353	1.856	1.631	225	1.499	1.364	135
1963	10.675	5.482	5.193	3.408	1.935	1.682	253	1.473	1.317	156
1964*	10.695	5.419	5.276	3.066	1.702	1.462	240	1.364	1.225	139
1965*	10.691	5.419	5.272	3.114	1.737	1.494	243	1.377	1.238	139
SAN LUIS										
1961	4.793	2.378	2.415	1.479	836	764	72	643	616	27
1962	4.778	2.404	2.374	1.651	909	832	77	742	713	29
1963	4.964	2.450	2.514	1.654	949	888	61	705	675	30
1964	4.697	2.284	2.413	1.587	883	815	68	704	672	32
1965*	4.794	2.378	2.416	1.591	894	825	69	697	666	31

Estadística demográfica

NACIMIENTOS Y DEFUNCIONES REGISTRADOS EN EL PAIS

Años	Nacidos vivos			Defunciones						
	Total	Varones	Mujeres	Total	Varones			Mujeres		
					Total	Argen- tinos	Extran- jeros	Total	Argen- tinas	Extran- jeras
SANTA CRUZ										
1961	1.423	686	737	473	337	144	193	136	89	47
1962	1.599	804	795	491	339	141	198	152	98	54
1963	1.776	921	855	579	411	192	219	168	95	73
1964*	1.478	742	736	477	334	143	191	143	86	57
1965*	1.525	763	762	483	337	145	192	146	89	57
SANTA FE										
1961	40.064	20.672	19.392	16.079	9.941	6.619	3.322	6.138	4.370	1.759
1962	41.576	21.405	20.171	16.979	10.343	7.214	3.129	6.636	4.798	1.838
1963	39.957	20.352	19.405	17.430	10.628	7.610	3.018	6.842	5.071	1.771
1964*	38.312	19.474	18.738	16.893	10.383	7.153	3.230	6.510	4.581	1.929
1965*	39.809	20.410	19.399	16.885	10.329	7.101	3.228	6.556	4.704	1.850
SANTIAGO DEL ESTERO										
1961	15.797	7.851	7.946	3.478	1.878	1.836	42	1.600	1.583	17
1962	13.285	6.891	6.394	3.756	1.987	1.930	57	1.769	1.742	27
1963	12.865	6.149	6.713	3.113	1.744	1.705	39	1.369	1.351	18
1964*	15.057	7.659	7.398	3.530	1.922	1.875	47	1.617	1.605	22
1965*	14.696	7.451	7.245	3.554	1.939	1.892	47	1.615	1.594	21
TIERRA DEL FUEGO										
1961	283	143	140	82	55	18	37	27	10	8
1962	320	158	162	68	45	14	31	23	9	14
1963	330	176	154	67	54	25	29	33	17	16
1964*	278	139	139	74	50	18	39	24	13	11
1965*	289	146	143	75	51	18	33	24	13	11
TUCUMAN										
1961	23.449	11.820	11.629	7.168	3.917	3.571	346	3.251	3.114	137
1962	23.934	12.135	11.799	7.120	3.943	3.589	354	3.177	3.022	155
1963	23.335	11.797	11.538	6.952	3.836	3.530	306	3.116	2.924	192
1964	24.465	12.353	12.138	7.249	4.129	3.672	457	3.120	2.885	235
1965*	23.977	12.091	11.886	7.230	4.015	3.650	365	3.215	3.039	176

2. — CRECIMIENTO VEGETATIVO

Años	Total	Varones	Mujeres	Total	Varones	Mujeres	Total	Varones	Mujeres
TOTAL DEL PAIS			CORRIENTES			JUJUY			
1961	299.782	138.954	160.828	12.756	6.520	6.236	6.557	3.259	3.298
1962	306.401	142.890	163.511	12.484	6.412	6.072	7.369	3.690	3.679
1963	* 301.825	138.232	163.593	12.244	6.105	6.138	7.480	3.615	3.865
1964	* 297.121	136.728	160.393	12.662	6.317	6.345	7.042	3.419	3.623
1965	* 298.173	137.871	160.302	* 12.403	6.281	6.122	* 6.883	3.390	3.493
CAPITAL FEDERAL			CHACO			LA PAMPA			
1961	31.730	13.635	18.095	15.774	7.729	8.045	2.561	1.087	1.474
1962	32.106	13.773	18.333	18.367	9.055	9.312	2.521	1.058	1.453
1963	33.430	14.465	18.964	17.289	8.481	8.808	2.265	983	1.282
1964	31.852	13.514	18.338	* 16.630	8.241	8.389	2.411	1.012	1.399
1965	* 32.484	14.004	18.480	* 16.829	8.320	8.509	2.336	1.066	1.270
BUENOS AIRES			CHUBUT			LA RIOJA			
1961	59.970	25.594	34.376	3.377	1.574	1.803	2.902	1.505	1.397
1962	64.860	27.572	37.288	3.709	1.657	2.052	2.927	1.447	1.480
1963	66.622	27.785	38.837	3.489	1.527	1.962	2.619	1.281	1.338
1964	* 62.596	26.660	35.936	* 3.394	1.530	1.864	3.006	1.495	1.511
1965	* 62.817	26.686	36.131	* 3.459	1.555	1.904	* 2.875	1.455	1.420
CATAMARCA			ENTRE RIOS			MENDOZA			
1961	4.210	2.077	2.113	15.814	7.648	8.166	15.362	7.225	8.137
1962	4.000	2.030	1.970	15.137	7.306	7.831	15.700	7.618	8.082
1963	3.452	1.721	1.731	14.737	6.961	7.776	15.367	7.133	8.234
1964	3.780	1.847	1.933	14.868	7.117	7.751	14.549	6.781	7.768
1965	* 3.832	1.924	1.908	* 15.115	7.264	7.851	13.701	6.362	7.339
CORDOBA			FORMOSA			MISIONES			
1961	26.860	12.435	14.425	6.090	3.130	2.960	11.913	5.991	5.922
1962	24.224	11.335	12.889	6.798	3.472	3.326	12.610	6.279	6.331
1963	* 25.589	12.007	13.582	5.814	2.966	2.848	12.401	6.076	6.325
1964	* 25.561	11.998	13.563	* 6.144	3.106	3.038	* 11.912	5.982	5.930
1965	* 25.431	11.885	13.546	* 6.218	3.146	3.072	* 12.060	6.095	6.034

Estadística demográfica

CRECIMIENTO VEGETATIVO

Años	Total	Varones	Mujeres	Total	Varones	Mujeres
NEUQUEN			SANTA CRUZ			
1961	2.941	1.443	1.498	950	349	601
1962	3.229	1.508	1.721	1.108	465	643
1963	* 3.027	1.458	1.569	1.197	510	687
1964	* 3.009	1.443	1.566	* 1.001	408	593
1965	* 3.028	1.447	1.581	* 1.042	426	616
RIO NEGRO			SANTA FE			
1961	4.908	2.287	2.621	23.985	10.731	13.254
1962	5.079	2.474	2.605	24.597	11.062	13.535
1963	* 4.663	2.169	2.494	22.487	9.924	12.563
1964	* 4.694	2.186	2.508	* 21.319	9.091	12.228
1965	* 4.701	2.196	2.505	* 22.924	10.081	12.843
SALTA			SANTIAGO DEL ESTERO			
1961	11.021	5.370	5.651	12.319	5.973	6.346
1962	12.195	6.131	6.064	9.529	4.904	4.625
1963	11.298	5.534	5.764	9.152	4.398	4.754
1964	* 10.994	5.413	5.581	* 11.518	5.737	5.781
1965	* 11.152	5.508	5.644	* 11.142	5.512	5.630
SAN JUAN			TIERRA DEL FUEGO			
1961	7.986	3.839	4.147	201	88	113
1962	7.659	3.832	3.827	252	113	139
1963	7.267	3.547	3.720	243	122	121
1964	* 7.629	3.717	3.912	* 204	89	115
1965	* 7.577	3.682	3.895	* 214	95	119
SAN LUIS			TUCUMAN			
1961	3.314	1.542	1.772	16.281	7.903	8.378
1962	3.127	1.495	1.632	16.814	8.192	8.622
1963	3.310	1.501	1.809	16.383	7.961	8.422
1964	3.110	1.401	1.709	17.236	8.224	9.012
1965	* 3.203	1.484	1.719	* 16.747	8.076	8.671

Estadística demográfica

3. — MIGRACION

TOTAL GENERAL

Período	Total general			Argentinos			Extranjeros		
	Total	Varones	Mujeres	Total	Varones	Mujeres	Total	Varones	Mujeres
Miles									
ENTRADOS									
1964	905,6	539,1	366,6	420,5	244,7	175,9	485,1	294,4	190,7
1965	966,1	576,1	390,0	457,7	269,2	188,5	508,4	306,9	201,5
pr. m. 1965	344,3	197,0	147,3	188,8	105,3	83,4	155,6	91,7	63,8
pr. m. 1966	344,3	—	—	194,6	—	—	149,7	—	—
M. 1965	125,1	70,4	54,7	67,4	35,8	31,6	57,7	34,6	23,1
A. >	77,8	46,3	31,5	29,8	18,5	11,3	48,0	27,7	20,3
M. >	66,9	44,9	32,0	23,5	15,1	8,4	43,4	29,8	13,6
J. >	49,7	31,0	18,7	21,6	13,5	8,1	28,1	17,5	10,6
J. >	74,5	44,2	30,3	32,1	19,2	12,9	42,4	25,0	17,4
A. >	64,7	39,6	25,0	30,1	18,1	12,0	34,6	21,5	13,1
S. >	62,7	38,5	24,2	27,1	17,3	9,8	35,6	21,3	14,3
O. >	74,9	45,2	29,7	36,7	22,1	14,6	38,2	23,2	15,1
N. >	74,8	44,5	30,3	33,4	19,4	14,0	41,4	25,0	16,4
D. >	75,9	45,0	30,9	34,7	20,7	14,0	41,2	24,2	16,9
E. 1966	91,3	—	—	50,2	—	—	41,1	—	—
F. >	133,5	—	—	77,1	—	—	56,3	—	—
M. >	119,5	—	—	67,3	—	—	52,2	—	—
SALIDOS									
1964	878,4	519,0	359,3	448,7	261,6	187,2	429,7	257,5	172,2
1965	939,6	557,2	382,4	466,3	272,1	194,2	473,3	285,1	188,2
pr. m. 1965	322,5	182,3	140,2	183,0	102,1	80,9	139,5	80,2	59,3
pr. m. 1966	356,3	—	—	206,4	—	—	149,8	—	—
M. 1965	91,4	53,6	37,8	42,7	25,2	17,5	48,7	28,4	20,3
A. >	93,0	55,7	37,3	34,7	20,4	14,3	58,2	35,3	23,0
M. >	60,6	36,4	24,1	25,2	15,1	10,1	35,3	21,3	14,0
J. >	49,1	30,0	19,0	22,2	13,1	9,1	26,8	16,9	9,9
J. >	67,6	40,2	27,3	36,6	18,0	12,7	37,0	22,3	14,7
A. >	59,4	36,7	22,6	29,1	17,7	11,4	30,3	19,1	11,3
S. >	57,6	35,3	22,3	26,2	16,0	10,2	31,4	19,3	12,1
O. >	69,8	43,4	26,5	35,3	21,9	13,4	34,5	21,4	13,1
N. >	60,7	38,7	22,0	27,5	17,5	10,1	33,1	21,2	11,9
D. >	99,4	58,3	41,1	52,4	30,3	22,1	47,0	28,1	18,9
E. 1966	145,9	—	—	91,3	—	—	54,6	—	—
F. >	123,4	—	—	72,7	—	—	50,8	—	—
M. >	87,0	—	—	42,5	—	—	44,4	—	—
SALDO									
1964	+ 27,3	+ 20,0	+ 7,2	- 28,2	- 16,9	- 11,3	+ 55,4	+ 36,9	+ 18,5
1965	+ 26,5	+ 18,9	+ 7,6	- 8,6	- 2,9	- 5,7	+ 35,1	+ 21,8	+ 13,3
pr. m. 1965	+ 21,8	+ 14,7	+ 7,1	+ 5,7	+ 3,2	+ 2,5	+ 16,1	+ 11,5	+ 4,6
pr. m. 1966	- 12,0	—	—	- 11,8	—	—	- 0,1	—	—
M. 1965	+ 33,6	+ 16,7	+ 16,9	+ 24,7	+ 10,6	+ 14,1	+ 9,0	+ 6,2	+ 2,8
A. >	- 15,2	- 9,4	- 5,7	- 5,0	- 1,9	- 3,0	- 10,2	- 7,5	- 2,7
M. >	+ 6,3	+ 8,4	- 2,1	- 1,8	- 0,1	- 1,7	+ 8,1	+ 8,5	- 0,4
J. >	+ 0,6	+ 1,0	- 0,4	- 0,6	+ 0,4	- 1,1	+ 1,2	+ 0,6	+ 0,7
J. >	+ 6,9	+ 3,9	+ 3,0	+ 1,5	+ 1,2	+ 0,3	+ 5,4	+ 2,7	+ 2,7
A. >	+ 5,3	+ 2,9	+ 2,4	+ 1,0	+ 0,4	+ 0,6	+ 4,2	+ 2,4	+ 1,8
S. >	+ 5,1	+ 3,2	+ 1,9	+ 0,9	+ 1,3	- 0,3	+ 4,1	+ 1,9	+ 2,2
O. >	+ 5,1	+ 1,9	+ 3,2	+ 1,4	+ 0,1	+ 1,3	+ 3,7	+ 1,7	+ 2,0
N. >	+ 14,2	+ 5,8	+ 8,4	+ 5,9	+ 2,0	+ 3,9	+ 8,3	+ 3,8	+ 4,4
D. >	- 23,5	- 13,4	- 10,2	- 17,7	- 9,5	- 8,1	- 5,9	- 3,8	- 2,0
E. 1966	- 54,5	—	—	- 41,0	—	—	- 13,5	—	—
F. >	+ 10,1	—	—	+ 4,5	—	—	+ 5,6	—	—
M. >	+ 32,5	—	—	+ 24,7	—	—	+ 7,8	—	—

FUENTE: Dirección Nacional de Migración. Última información recibida el 22/8/66.

Estadística demográfica

MIGRACION

Vía aérea

Período	Total general			Argentinos			Extranjeras		
	Total	Varones	Mujeres	Total	Varones	Mujeres	Total	Varones	Mujeres
Miles									
ENTRADOS									
1964	396,9	257,0	139,9	182,7	117,4	65,4	214,1	139,6	74,5
1965	449,8	290,6	159,2	215,6	139,1	76,5	234,2	151,5	82,7
3 pr. m. 1965	126,6	78,2	48,5	66,8	40,9	25,9	59,8	37,2	22,6
3 pr. m. 1966	130,4	—	—	67,2	—	—	63,2	—	—
M. 1965	46,5	27,6	19,0	23,9	13,4	10,5	22,6	14,2	8,4
A. >	34,6	22,5	12,1	14,4	9,8	4,6	20,3	12,7	7,5
M. >	28,6	19,8	8,7	12,4	8,8	3,6	16,1	11,0	5,1
J. >	26,9	18,2	8,7	12,6	8,5	4,1	14,3	9,7	4,6
J. >	38,2	24,6	13,6	17,4	11,2	6,2	20,8	13,4	7,4
A. >	36,2	24,1	12,1	16,8	11,0	5,8	19,4	13,1	6,3
S. >	40,4	26,2	14,3	18,6	12,4	6,2	21,9	13,8	8,0
O. >	43,3	28,0	15,3	21,5	13,8	7,6	21,8	14,2	7,6
N. >	36,5	23,8	12,7	16,9	10,5	6,4	19,6	13,3	6,3
D. >	38,4	25,2	13,3	18,2	12,1	6,1	20,3	13,1	7,2
E. 1966	41,4	—	—	20,7	—	—	20,7	—	—
F. >	45,3	—	—	24,5	—	—	20,8	—	—
M. >	43,7	—	—	22,0	—	—	21,7	—	—
SALIDOS									
1964	404,0	265,0	139,0	196,1	127,7	68,3	207,9	137,3	70,6
1965	455,8	293,4	162,4	215,1	135,2	79,8	240,7	158,2	82,6
3 pr. m. 1965	193,1	76,9	46,2	64,2	39,0	25,2	58,9	37,9	21,0
3 pr. m. 1966	125,5	—	—	63,9	—	—	61,6	—	—
M. 1965	35,0	23,3	11,7	15,2	10,0	5,2	19,8	13,3	6,5
A. >	39,9	26,0	13,9	16,3	10,4	6,0	23,6	15,6	8,0
M. >	31,9	21,1	10,8	13,9	9,1	4,8	18,0	12,0	6,0
J. >	28,3	19,7	9,6	13,2	8,4	4,9	15,1	10,3	4,7
J. >	38,4	24,4	14,0	16,7	10,3	6,3	21,7	14,0	7,6
A. >	37,8	24,8	13,0	17,7	11,4	6,3	20,1	13,4	6,7
S. >	41,6	26,6	15,0	19,4	12,5	6,9	22,2	14,1	8,9
O. >	40,0	26,1	13,9	19,7	12,7	7,0	20,3	13,4	6,8
N. >	32,3	21,9	10,4	14,0	9,4	4,6	18,3	12,5	5,8
D. >	42,5	26,9	15,6	19,9	12,0	7,9	22,6	14,9	7,7
E. 1966	45,1	—	—	25,9	—	—	19,3	—	—
F. >	43,3	—	—	23,3	—	—	20,0	—	—
M. >	37,1	—	—	14,7	—	—	22,3	—	—
SALDO									
1964	-7,1	-8,0	+0,9	-13,3	-10,4	-2,9	+6,2	+2,4	+3,2
1965	-6,0	-2,8	-3,2	+0,6	+3,8	-3,3	-6,5	-6,6	+0,1
3 pr. m. 1965	+3,6	+1,2	+2,3	+2,6	+1,9	+0,7	+0,9	-0,7	+1,6
3 pr. m. 1966	+4,9	—	—	+3,3	—	—	+1,6	—	—
M. 1965	+11,5	+4,3	+7,2	+8,7	+3,4	+5,3	+2,8	+0,9	+1,9
A. >	-5,3	-3,5	-1,8	-2,0	-0,6	-1,3	-3,3	-2,8	-0,5
M. >	-3,3	-1,3	-2,1	-1,4	-0,3	-1,1	-1,9	-1,0	-0,9
J. >	-1,4	-0,5	-0,9	-0,6	+0,2	-0,7	-0,8	-0,7	-0,1
J. >	-0,2	+0,3	-0,4	+0,8	+0,9	-0,1	-0,9	-0,6	-0,3
A. >	-1,7	-0,7	-0,9	-1,0	-0,4	-0,6	-0,7	-0,3	-0,4
S. >	-1,2	-0,4	-0,8	-0,8	-0,1	-0,7	-0,4	-0,3	-0,1
O. >	+3,3	+1,9	+1,4	+1,8	+1,2	+0,6	+1,6	+0,8	+0,8
N. >	+4,2	+2,0	+2,2	+2,9	+1,1	+1,8	+1,3	+0,8	+0,4
D. >	-4,1	-1,8	-2,3	-1,7	+0,1	-1,8	-2,4	-1,8	-0,6
E. 1966	-3,7	—	—	-5,2	—	—	+1,5	—	—
F. >	+2,0	—	—	+1,1	—	—	+0,9	—	—
M. >	+6,6	—	—	+7,3	—	—	-0,7	—	—

FUENTE: Dirección Nacional de Migración. Última información recibida el 23/9/66.

Estadística demográfica

MIGRACION
Vía fluvial

Periodo	Total general			Argentinos			Extranjeros		
	Total	Varones	Mujeres	Total	Varones	Mujeres	Total	Varones	Mujeres
Miles									
ENTRADOS									
1964	364,1	197,9	166,2	188,6	101,4	87,2	175,5	96,5	79,0
1965	362,0	198,0	164,0	189,2	102,5	86,8	172,7	95,5	77,2
3 pr. m. 1965	152,4	83,0	69,4	92,6	48,7	44,0	59,8	34,3	25,4
3 pr. m. 1966	162,1	—	—	109,4	—	—	52,7	—	—
M. 1965	59,8	32,8	27,0	35,5	18,4	17,1	24,2	14,3	9,9
A. >	33,3	18,3	15,0	13,0	7,4	5,6	20,3	10,9	9,4
M. >	20,4	11,5	8,9	8,3	4,7	3,5	12,1	6,8	5,3
J. >	16,2	9,4	6,8	7,1	4,1	3,0	9,1	5,3	3,8
J. >	27,3	15,0	12,3	11,5	6,5	5,0	15,8	8,5	7,3
A. >	21,3	11,9	9,4	10,8	5,9	4,8	10,5	5,9	4,6
S. >	14,2	8,0	6,2	6,0	3,6	2,4	8,2	4,4	3,8
O. >	22,2	12,2	10,1	12,6	6,6	5,7	9,7	5,3	4,4
N. >	27,1	14,6	12,6	13,5	7,4	6,1	13,6	7,2	6,5
D. >	27,5	14,2	13,3	13,9	7,3	6,6	13,6	7,0	6,7
E. 1966	35,7	—	—	25,0	—	—	10,7	—	—
F. >	71,4	—	—	46,3	—	—	25,1	—	—
M. >	55,0	—	—	38,1	—	—	16,9	—	—
SALIDOS									
1964	336,0	180,9	155,1	194,2	105,9	88,3	141,8	75,0	66,7
1965	350,6	190,7	159,9	200,7	110,8	89,9	149,9	79,9	70,0
3 pr. m. 1965	140,0	73,2	66,9	91,9	49,0	42,9	48,1	24,1	24,0
3 pr. m. 1966	184,6	—	—	125,7	—	—	58,9	—	—
M. 1965	40,8	21,7	19,1	21,9	12,2	9,7	18,9	9,5	9,3
A. >	42,3	23,7	18,6	15,3	8,4	6,8	27,0	15,3	11,7
M. >	16,6	8,9	7,7	7,8	4,2	3,6	8,7	4,6	4,1
J. >	12,8	6,9	5,9	6,4	3,5	2,9	6,3	3,4	3,0
J. >	20,8	11,3	9,5	11,0	6,2	4,9	9,8	5,1	4,6
A. >	15,1	8,5	6,6	8,9	5,0	3,9	6,2	3,5	2,7
S. >	12,6	6,8	5,7	5,8	3,0	2,9	6,7	3,8	2,9
O. >	23,5	13,4	10,1	13,6	8,1	5,5	9,8	5,3	4,6
N. >	21,9	12,9	9,0	11,9	7,2	4,7	9,9	5,7	4,3
D. >	45,2	25,1	20,1	27,8	16,0	11,8	17,3	9,1	8,3
E. 1966	87,6	—	—	59,8	—	—	27,8	—	—
F. >	62,9	—	—	43,1	—	—	19,8	—	—
M. >	34,1	—	—	22,8	—	—	11,3	—	—
SALDO									
1964	+ 28,1	+ 17,0	+ 11,1	- 5,6	- 4,5	- 1,1	+ 33,7	+ 21,5	+ 12,2
1965	+ 11,4	+ 7,3	+ 4,1	- 11,4	- 8,3	- 3,1	+ 22,8	+ 15,6	+ 7,2
3 pr. m. 1965	+ 12,4	+ 9,8	+ 2,5	+ 0,8	- 0,3	+ 1,1	+ 11,6	+ 10,2	+ 1,4
3 pr. m. 1966	- 22,5	—	—	- 16,3	—	—	- 6,2	—	—
M. 1965	+ 19,0	+ 11,1	+ 7,9	+ 13,6	+ 6,3	+ 7,4	+ 5,4	+ 4,8	+ 0,6
A. >	- 9,0	- 5,4	- 3,5	- 2,3	- 1,0	- 1,3	- 6,7	- 4,4	- 2,3
M. >	+ 3,8	+ 2,6	+ 1,2	+ 0,5	+ 0,5	+ 0,1	+ 3,4	+ 2,1	+ 1,2
J. >	+ 3,5	+ 2,6	+ 0,9	+ 0,7	+ 0,6	+ 0,1	+ 2,8	+ 1,9	+ 0,9
J. >	+ 6,5	+ 3,6	+ 2,9	+ 0,5	+ 0,3	+ 0,2	+ 6,0	+ 3,4	+ 2,7
A. >	+ 6,2	+ 3,3	+ 2,8	+ 1,8	+ 0,9	+ 0,9	+ 4,3	+ 2,4	+ 1,9
S. >	+ 1,6	+ 1,2	+ 0,4	+ 0,2	+ 0,7	+ 0,5	+ 1,4	+ 0,5	+ 0,9
O. >	- 1,2	- 1,2	—	- 1,1	- 1,3	+ 0,2	- 0,2	—	- 0,2
N. >	+ 5,2	+ 1,7	+ 3,6	+ 1,6	+ 0,2	+ 1,4	+ 3,7	+ 1,5	+ 2,2
D. >	- 17,7	- 10,9	- 6,8	- 14,0	- 8,8	—	- 3,7	+ 2,1	- 1,6
E. 1966	- 51,9	—	—	- 34,7	—	—	- 17,2	—	—
F. >	+ 8,5	—	—	+ 3,2	—	—	+ 5,3	—	—
M. >	+ 21,0	—	—	+ 15,3	—	—	+ 5,7	—	—

FUENTE: Dirección Nacional de Migración. Última información recibida el 22/8/66.

Estadística demográfica

MIGRACION
Vía terrestre

Período	Total general			Argentinos			Extranjeros		
	Total	Varones	Mujeres	Total	Varones	Mujeres	Total	Varones	Mujeres
Miles									
ENTRADOS									
1964	89,3	57,6	31,7	25,2	15,0	10,1	64,2	42,6	21,5
1965	98,6	61,6	37,0	29,1	17,3	11,9	69,4	44,3	25,1
3 pr. m. 1965	49,6	28,9	20,7	22,2	12,8	9,4	27,4	16,1	11,3
3 pr. m. 1966	36,9	—	—	11,6	—	—	25,3	—	—
M. 1965	12,9	7,5	5,4	4,6	2,7	2,0	8,2	4,8	3,4
A. >	7,3	4,3	3,0	1,5	1,0	0,5	5,8	3,3	2,5
M. >	14,6	12,0	2,6	1,3	0,9	0,5	13,3	11,1	2,2
J. >	3,5	2,0	1,5	0,5	0,3	0,2	3,0	1,7	1,3
J. >	3,9	2,3	1,6	0,7	0,5	0,2	3,2	1,9	1,4
A. >	2,8	1,7	1,1	0,3	0,2	0,1	2,5	1,4	1,0
S. >	3,2	2,0	1,3	0,4	0,2	0,1	2,9	1,7	1,1
O. >	4,7	2,8	1,9	0,9	0,6	0,3	3,8	2,2	1,6
N. >	4,3	2,7	1,6	0,6	0,4	0,2	3,7	2,3	1,5
D. >	4,6	3,0	1,6	0,8	0,5	0,3	3,8	2,6	1,3
E. 1966	9,4	—	—	3,0	—	—	6,4	—	—
F. >	12,2	—	—	4,5	—	—	7,7	—	—
M. >	15,3	—	—	4,1	—	—	11,2	—	—
SALIDOS									
1964	76,6	42,8	33,9	32,0	15,9	10,1	44,6	26,9	17,7
1965	76,4	45,7	30,7	27,3	15,4	11,8	49,2	30,3	18,9
3 pr. m. 1965	41,2	23,4	17,7	19,9	10,9	9,1	21,2	12,6	8,7
3 pr. m. 1966	32,6	—	—	11,4	—	—	21,2	—	—
M. 1965	8,1	4,9	3,2	2,7	1,7	1,0	5,3	3,2	2,2
A. >	6,3	3,9	2,4	1,3	0,8	0,5	4,9	3,1	1,9
M. >	6,0	3,5	2,6	1,1	0,7	0,4	4,9	2,7	2,1
J. >	3,2	2,0	1,1	0,6	0,3	0,2	2,6	1,7	0,9
J. >	3,3	2,0	1,3	0,8	0,5	0,3	2,5	1,5	1,0
A. >	1,8	1,1	0,7	0,3	0,2	0,1	1,5	0,9	0,6
S. >	2,1	1,3	0,8	0,4	0,3	0,2	1,7	1,0	0,6
O. >	4,0	2,7	1,3	1,0	0,7	0,4	3,0	2,0	1,0
N. >	3,8	2,7	1,1	0,6	0,4	0,2	3,2	2,3	0,9
D. >	4,8	3,1	1,7	1,0	0,6	0,3	3,8	2,6	1,2
E. 1966	8,9	—	—	4,0	—	—	4,9	—	—
F. >	11,8	—	—	4,2	—	—	7,6	—	—
M. >	11,9	—	—	3,3	—	—	8,7	—	—
SALDO									
1964	+ 12,7	+ 14,9	- 2,2	- 6,9	- 0,9	- 6,0	+ 19,6	+ 15,8	+ 3,8
1965	+ 22,1	+ 15,9	+ 6,3	+ 1,9	+ 1,9	-	+ 20,3	+ 14,0	+ 6,2
3 pr. m. 1965	+ 8,5	+ 5,5	+ 3,0	+ 2,3	+ 2,0	+ 0,3	+ 6,2	+ 3,5	+ 2,7
3 pr. m. 1966	+ 4,3	—	—	+ 0,2	—	—	+ 4,1	—	—
M. 1965	+ 4,8	+ 2,6	+ 2,2	+ 1,9	+ 0,9	+ 1,0	+ 2,9	+ 1,7	+ 1,2
A. >	+ 1,0	+ 0,4	+ 0,6	+ 0,1	+ 0,1	—	+ 0,9	+ 0,3	+ 0,6
M. >	+ 8,6	+ 8,5	+ 0,1	+ 0,2	+ 0,1	—	+ 8,5	+ 8,4	+ 0,1
J. >	+ 0,3	—	+ 0,4	+ 0,1	—	—	+ 0,4	—	+ 0,4
J. >	+ 0,6	+ 0,3	+ 0,3	- 0,1	- 0,1	—	+ 0,7	+ 0,4	+ 0,4
A. >	+ 1,0	+ 0,5	+ 0,4	—	—	—	+ 0,9	+ 0,6	+ 0,4
S. >	+ 1,1	+ 0,7	+ 0,5	- 0,1	—	—	+ 0,9	+ 0,6	+ 0,4
O. >	+ 0,7	+ 0,1	+ 0,6	- 0,1	- 0,1	—	+ 1,2	+ 0,7	+ 0,5
N. >	+ 0,5	- 0,1	+ 0,6	- 0,1	—	—	+ 0,8	+ 0,2	+ 0,6
D. >	+ 0,2	- 0,1	+ 0,1	- 0,3	- 0,1	- 0,1	+ 0,6	- 0,1	+ 0,6
E. 1966	+ 0,5	—	—	- 1,0	—	- 0,2	—	—	—
F. >	+ 0,4	—	—	+ 0,3	—	—	+ 1,5	—	—
M. >	+ 3,3	—	—	+ 0,8	—	—	+ 0,1	—	—
							+ 2,5	—	—

FUENTE: Dirección Nacional de Migración. Última información recibida el 22/8/66.

Estadística demográfica

MIGRACION
Vía ultramar

Período	Total general			Argentinos			Extranjeros		
	Total	Varones	Mujeres	Total	Varones	Mujeres	Total	Varones	Mujeres
Miles									
ENTRADOS									
1964	55,4	26,5	28,8	24,0	10,9	13,1	31,3	15,6	15,7
1965	55,7	25,9	29,8	23,7	10,4	13,3	32,1	15,6	16,5
3 pr. m. 1965	15,6	7,0	8,7	7,1	2,9	4,2	8,6	4,1	4,5
3 pr. m. 1966	14,9	—	—	6,4	—	—	8,5	—	—
M. 1965	5,9	2,5	3,4	3,3	1,3	2,0	2,6	1,2	1,4
A. >	2,6	1,2	1,4	1,0	0,4	0,6	1,6	0,8	0,8
M. >	3,3	1,5	1,8	1,4	0,6	0,8	1,9	0,9	1,0
J. >	3,0	1,4	1,6	1,4	0,6	0,8	1,7	0,8	0,9
J. >	5,1	2,2	2,8	2,5	1,0	1,4	2,6	1,2	1,4
A. >	4,4	2,0	2,4	2,2	1,0	1,2	2,2	1,1	1,2
S. >	4,8	2,4	2,5	2,1	1,0	1,1	2,7	1,3	1,3
O. >	4,7	2,3	2,4	1,7	0,8	0,9	3,0	1,5	1,5
N. >	6,9	3,4	3,5	2,4	1,1	1,3	4,5	2,3	2,2
D. >	5,3	2,5	2,8	1,9	0,9	1,0	3,4	1,6	1,8
E. 1966	4,8	—	—	1,5	—	—	3,3	—	—
F. >	4,6	—	—	1,9	—	—	2,7	—	—
M. >	5,5	—	—	3,0	—	—	2,4	—	—
SALIDOS									
1964	61,8	30,3	31,4	26,4	12,0	14,4	35,4	18,3	17,1
1965	56,8	27,4	29,4	23,3	10,7	12,6	33,5	16,8	16,7
pr. m. 1965	18,2	8,9	9,4	7,0	3,2	3,8	11,2	5,7	5,6
pr. m. 1966	13,5	—	—	5,4	—	—	8,2	—	—
M. 1965	7,6	3,7	3,8	2,9	1,3	1,5	4,7	2,4	2,3
A. >	4,5	2,2	2,3	1,8	0,8	1,0	2,8	1,4	1,4
M. >	6,1	3,0	3,1	2,4	1,1	1,3	3,7	1,9	1,8
J. >	4,9	2,4	2,5	2,0	0,9	1,1	2,9	1,5	1,4
J. >	5,2	2,5	2,6	2,1	1,0	1,2	3,0	1,6	1,4
A. >	4,6	2,3	2,3	2,0	1,0	1,0	2,6	1,3	1,3
S. >	1,3	0,6	0,7	0,5	0,2	0,3	0,8	0,4	0,4
O. >	2,4	1,2	1,2	0,9	0,5	0,5	1,5	0,7	0,8
N. >	2,7	1,2	1,5	1,0	0,4	0,5	1,7	0,7	1,0
D. >	6,9	3,1	3,7	3,6	1,6	2,0	3,3	1,5	1,8
E. 1966	4,2	—	—	1,6	—	—	2,6	—	—
F. >	5,4	—	—	2,0	—	—	3,4	—	—
M. >	3,9	—	—	1,7	—	—	2,2	—	—
SALDO									
1964	- 6,4	- 3,8	- 2,6	- 2,4	- 1,1	- 1,3	- 4,1	- 2,7	- 1,3
1965	- 1,0	- 1,5	+ 0,4	+ 0,4	- 0,3	+ 0,7	- 1,4	- 1,2	- 0,2
pr. m. 1965	- 2,6	- 1,9	- 0,7	+ 0,1	- 0,3	+ 0,4	- 2,7	- 1,6	- 1,1
pr. m. 1966	+ 1,3	—	—	+ 1,0	—	—	+ 0,3	—	—
M. 1965	- 1,6	- 1,2	- 0,4	+ 0,4	—	+ 0,5	- 2,1	- 1,2	- 0,9
A. >	- 1,9	- 1,0	- 1,0	- 0,8	- 0,4	- 0,4	- 1,1	- 0,6	- 0,5
M. >	- 2,8	- 1,5	- 1,3	- 1,0	- 0,4	- 0,5	- 1,8	- 1,1	- 0,8
J. >	- 1,8	- 1,0	- 0,8	- 0,6	- 0,3	- 0,3	- 1,2	- 0,7	- 0,5
J. >	- 0,1	- 0,3	+ 0,2	+ 0,3	+ 0,1	+ 0,2	- 0,4	- 0,4	- 0,1
A. >	- 0,2	- 0,3	+ 0,1	+ 0,1	- 0,1	+ 0,2	- 0,3	- 0,2	- 0,1
S. >	+ 3,5	+ 1,7	+ 1,8	+ 1,6	+ 0,8	+ 0,8	+ 1,9	+ 0,9	+ 0,9
O. >	+ 2,3	+ 1,1	+ 1,2	+ 0,8	+ 0,3	+ 0,5	+ 1,5	+ 0,8	+ 0,7
N. >	+ 4,2	+ 2,2	+ 2,0	+ 1,5	+ 0,7	+ 0,8	+ 2,7	+ 1,6	+ 1,2
D. >	- 1,6	- 0,6	- 0,9	- 1,7	- 0,7	- 1,0	+ 0,2	+ 0,1	—
E. 1966	+ 0,6	—	—	- 0,1	—	—	+ 0,7	—	—
F. >	- 0,8	—	—	- 0,1	—	—	- 0,7	—	—
M. >	+ 1,6	—	—	+ 1,3	—	—	+ 0,3	—	—

FUENTE: Dirección Nacional de Migración. Última información recibida el 22/8/66.

Estadística demográfica

MIGRACION
Extranjeros según nacionalidad y vía

ENTRADOS

Período	Alemanes	Bolivianos	Brasileños	Chilenos	Españoles	Italianos	Paraguayos	Uruguayos	Otros
Miles									
TOTAL GENERAL									
1964	14,5	23,1	21,8	55,1	30,4	31,0	48,9	152,3	107,9
1965	13,8	23,3	22,1	52,7	29,2	32,8	49,4	156,8	116,3
3 pr. m. 1965	4,2	5,3	7,4	19,8	9,3	9,7	17,5	46,8	35,6
3 pr. m. 1966	4,2	5,5	10,4	22,9	8,5	9,5	17,3	33,5	37,9
M. 1965	1,7	1,9	1,7	5,4	3,8	3,8	6,7	18,8	13,9
A. >	1,1	1,3	1,5	5,4	2,3	2,2	4,1	21,7	8,4
M. >	1,0	9,3	1,3	5,0	2,2	2,1	4,4	11,1	7,0
J. >	0,8	1,1	1,5	3,2	1,4	1,8	2,8	8,6	6,8
J. >	1,0	1,1	4,7	3,7	2,1	2,6	3,9	13,2	10,0
A. >	1,1	1,1	1,9	3,3	1,9	2,4	4,4	9,3	9,2
S. >	1,0	1,1	2,0	5,4	2,2	2,7	1,8	11,4	7,9
O. >	1,2	1,0	2,2	4,9	2,2	2,2	2,0	12,6	10,0
N. >	1,3	1,4	2,6	3,2	3,4	3,9	4,1	11,0	10,6
D. >	1,1	0,6	3,0	4,8	2,3	3,1	4,3	11,2	10,8
E. 1966	1,3	1,9	4,0	5,4	2,5	3,0	2,6	8,7	11,6
F. >	1,4	2,0	4,3	6,8	2,8	3,3	10,2	11,9	13,6
M. >	1,5	1,6	2,1	10,7	3,2	3,1	4,4	12,9	12,7
AEREA									
1964	8,9	3,6	9,4	22,8	9,4	12,6	10,6	64,5	72,3
1965	9,5	3,8	10,3	22,7	11,1	15,2	12,0	67,4	82,3
3 pr. m. 1965	2,7	1,2	2,2	4,5	3,2	4,0	3,4	15,9	22,6
3 pr. m. 1966	2,8	1,3	2,9	6,5	3,0	4,3	4,5	12,1	25,8
M. 1965	1,2	0,6	0,8	1,2	1,2	1,5	1,1	6,4	8,7
A. >	0,7	0,2	0,6	2,0	0,8	1,0	1,0	8,1	5,7
M. >	0,7	0,3	0,7	1,8	0,7	1,0	1,0	4,9	5,2
J. >	0,6	0,2	0,7	1,6	0,5	1,1	0,8	4,1	4,8
J. >	0,7	0,2	1,4	2,0	0,8	1,1	1,2	6,1	7,3
A. >	0,7	0,4	0,8	2,1	0,9	1,2	1,0	5,3	7,0
S. >	0,8	0,3	0,9	3,2	1,0	1,5	0,9	6,7	6,5
O. >	0,9	0,2	1,1	2,4	1,2	1,4	0,9	6,2	7,6
N. >	0,9	0,4	0,9	1,5	1,1	1,4	0,7	4,9	7,8
D. >	0,8	0,3	1,1	1,7	0,9	1,4	1,1	5,2	7,7
E. 1966	0,8	0,4	1,1	2,0	1,0	1,5	1,6	4,2	8,1
F. >	0,9	0,3	0,9	2,3	0,9	1,4	1,3	3,7	9,1
M. >	1,1	0,6	0,8	2,2	1,1	1,4	1,6	4,2	8,6
FLUVIAL									
1964	3,4	0,6	8,9	3,1	13,5	9,9	30,1	86,1	19,8
1965	2,3	0,6	13,1	4,1	10,9	8,2	28,5	87,6	17,3
3 pr. m. 1965	0,8	0,1	3,4	1,0	4,3	3,4	10,7	29,9	6,3
3 pr. m. 1966	0,8	0,2	4,5	0,9	3,4	3,0	12,7	21,0	6,2
M. 1965	0,3	0,1	0,6	0,3	2,0	1,7	4,4	11,9	2,9
A. >	0,2	—	0,7	0,3	1,2	0,8	2,2	13,3	1,5
M. >	0,2	—	0,4	0,2	0,9	0,6	2,6	6,1	1,0
J. >	0,1	0,1	0,7	0,2	0,6	0,4	1,5	4,5	1,1
J. >	0,2	0,1	2,6	0,4	0,9	0,7	2,1	7,0	1,8
A. >	0,2	—	1,0	0,2	0,6	0,5	2,8	3,9	1,2
S. >	0,1	—	0,6	0,6	0,4	0,3	0,5	4,7	0,8
O. >	0,1	0,1	0,7	0,6	0,3	0,3	0,4	6,4	0,8
N. >	0,2	0,1	1,5	0,3	0,8	0,5	2,5	6,0	1,6
D. >	0,2	—	1,5	0,3	0,8	0,6	3,2	5,9	1,2
E. 1966	0,2	—	1,7	0,2	0,8	0,7	1,0	4,4	1,7
F. >	0,3	0,1	2,1	0,4	1,2	1,2	8,9	8,1	2,7
M. >	0,2	0,1	0,7	0,3	1,4	1,0	2,8	8,6	1,9

FUENTES: Dirección Nacional de Migración. Última información recibida el 22/8/66.

Estadística demográfica

MIGRACION
Extranjeras según nacionalidad y vía
SALIDOS

Periodo	Alemanes	Bolivianos	Brasileños	Chilenos	Españoles	Italianos	Paraguayos	Uruguayos	Ciudadanos
Miles									
TOTAL GENERAL									
1964	13,3	12,2	19,0	47,6	30,2	33,2	27,7	141,5	105,1
1965	14,1	16,5	27,3	53,0	30,7	34,4	24,6	157,3	115,4
3 pr. m. 1965	4,3	5,7	7,5	16,2	10,6	10,9	7,9	40,4	36,1
3 pr. m. 1966	4,3	6,4	14,6	18,4	12,2	10,9	9,4	34,0	39,5
M. 1965	1,4	1,2	2,2	5,1	3,7	4,3	1,7	16,9	12,3
A. >	1,3	1,0	1,4	5,0	2,6	2,9	2,2	33,0	8,8
M. >	1,2	0,8	1,1	5,5	2,6	3,1	2,5	10,8	7,7
J. >	1,0	1,0	1,0	3,3	2,1	2,5	1,7	7,5	6,8
J. >	0,9	1,1	3,0	3,5	2,1	2,9	2,0	12,7	8,7
A. >	1,1	0,7	1,5	3,0	1,9	2,6	1,3	9,3	8,9
S. >	0,9	0,8	1,4	4,8	1,5	1,9	2,5	10,4	7,2
O. >	1,0	1,5	2,9	4,0	1,8	1,9	1,9	11,0	8,5
N. >	1,0	1,9	3,3	3,0	1,9	2,0	1,3	8,8	9,8
D. >	1,3	2,0	4,1	4,7	3,5	3,6	1,4	13,5	12,8
E. 1966	1,6	1,7	7,4	4,6	4,3	3,9	1,8	16,0	13,4
F. >	1,4	3,7	4,8	5,4	4,4	4,4	4,6	9,1	13,0
M. >	1,3	1,0	2,4	8,5	3,5	2,6	3,0	8,9	13,1
AEREA									
1964	8,2	3,3	9,2	22,8	9,2	12,9	8,2	59,8	74,3
1965	9,1	3,7	10,6	25,3	11,4	15,4	10,3	71,5	83,5
3 pr. m. 1965	2,4	1,1	2,4	4,9	2,9	4,0	3,0	15,5	22,6
3 pr. m. 1966	2,7	1,1	3,0	5,5	3,8	3,9	4,1	12,0	25,5
M. 1965	0,8	0,3	0,7	1,7	0,8	1,2	0,7	5,4	8,1
A. >	0,9	0,3	0,7	2,0	0,9	1,3	0,5	10,6	6,3
M. >	0,8	0,2	0,6	2,2	1,0	1,3	0,9	5,1	6,0
J. >	0,7	0,2	0,6	1,7	0,8	1,1	0,8	4,1	5,0
J. >	0,7	0,3	1,4	2,2	0,9	1,3	1,1	6,7	7,1
A. >	0,7	0,2	0,9	2,2	1,0	1,3	0,8	5,6	7,3
S. >	0,7	0,3	0,9	3,8	0,9	1,5	0,7	7,3	6,2
O. >	0,8	0,3	1,1	2,6	1,0	1,1	0,8	6,1	6,7
N. >	0,7	0,3	0,9	1,8	0,8	1,0	0,6	4,9	7,3
D. >	0,9	0,5	1,0	2,0	1,2	1,6	1,1	5,5	8,9
E. 1966	0,9	0,3	1,1	1,6	1,0	1,3	1,0	4,3	7,8
F. >	0,9	0,4	1,0	2,0	1,0	1,4	1,3	3,6	8,4
M. >	1,0	0,4	0,9	1,9	1,8	1,2	1,8	4,1	9,2
FLUVIAL									
1964	2,8	0,6	7,0	2,5	11,4	9,0	11,6	79,8	17,2
1965	2,4	0,9	12,6	3,2	10,9	8,0	9,5	84,1	18,2
3 pr. m. 1965	1,0	0,2	3,1	1,2	5,0	3,5	2,4	24,0	7,9
3 pr. m. 1966	1,1	0,4	8,5	1,5	6,3	4,8	5,1	21,6	9,5
M. 1965	0,3	0,1	1,1	0,3	1,7	1,2	0,7	11,2	2,3
A. >	0,2	—	0,5	0,2	1,0	0,7	1,0	22,1	1,3
M. >	0,1	—	0,3	0,1	0,6	0,4	0,7	5,6	0,8
J. >	0,1	—	0,2	0,1	0,5	0,3	0,7	3,3	0,9
J. >	0,1	0,1	0,9	0,1	0,6	0,4	0,8	5,9	0,9
A. >	0,1	—	0,3	0,1	0,5	0,4	0,3	3,7	0,8
S. >	0,1	—	0,4	0,1	0,3	0,3	1,8	3,1	0,5
O. >	0,1	—	1,7	0,1	0,5	0,4	1,1	4,9	1,0
N. >	0,2	0,2	2,1	0,3	0,7	0,6	0,6	3,8	1,5
D. >	0,3	0,3	3,0	0,8	1,2	1,1	0,2	7,9	2,5
E. 1966	0,5	0,2	5,0	0,8	2,7	2,0	0,7	11,6	4,2
F. >	0,4	0,1	2,6	0,4	2,6	2,0	3,2	5,4	3,1
M. >	0,2	—	0,9	0,3	1,1	0,8	1,2	4,6	2,2

FUENTE: Dirección Nacional de Migración. Última información recibida el 22/8/66.

Estadística demográfica

MIGRACION

Extranjeros según nacionalidad y vía

ENTRADOS

Periodo	Alemanes	Bolivianos	Brasileños	Chilenos	Españoles	Italianos	Paraguayos	Uruguayos	Otros
Miles									
TERRESTRE									
1964	0,5	18,7	0,5	28,3	0,9	0,7	8,1	1,4	5,0
1965	0,6	18,8	1,5	31,0	0,9	0,7	8,7	1,4	5,7
3 pr. m. 1965	0,4	1,9	0,6	14,1	0,5	0,4	3,3	0,8	3,3
3 pr. m. 1966	0,3	1,9	1,0	15,3	0,4	0,3	0,1	0,4	3,6
M. 1965	0,1	1,3	0,1	3,9	0,2	0,1	1,1	0,4	1,1
A. >	—	1,0	0,1	3,0	0,1	0,1	0,9	0,3	0,4
M. >	—	9,0	0,1	3,0	0,1	0,1	0,8	0,1	0,2
J. >	—	0,8	0,1	1,4	—	—	0,6	—	0,1
J. >	—	0,8	0,2	1,3	—	—	0,6	0,1	0,2
A. >	—	0,7	0,1	0,9	—	—	0,6	—	0,2
S. >	—	0,7	0,1	1,5	—	—	0,4	—	0,1
O. >	—	0,7	0,1	1,8	—	—	0,7	—	0,3
N. >	—	0,9	0,1	1,3	—	—	0,8	—	0,4
D. >	—	0,2	0,1	2,7	0,1	—	—	0,1	0,5
E. 1966	0,1	1,5	0,4	3,2	0,1	0,1	—	0,1	1,0
F. >	0,1	1,5	0,4	4,0	0,2	0,1	—	0,1	1,2
M. >	0,1	0,9	0,2	8,2	0,1	0,1	—	0,1	1,5
ULTRAMAR									
1964	1,7	0,3	2,9	0,8	6,6	7,8	0,2	0,2	10,8
1965	1,4	0,2	3,2	0,9	6,2	8,8	0,1	0,3	10,9
3 pr. m. 1965	0,4	—	1,2	0,2	1,3	1,9	—	0,1	3,4
3 pr. m. 1966	0,3	—	2,0	0,2	1,7	1,9	—	—	2,3
M. 1965	0,2	—	0,1	0,1	0,4	0,5	—	0,1	1,2
A. >	0,1	—	0,1	0,1	0,2	0,3	—	—	0,8
M. >	0,1	—	0,1	—	0,5	0,5	—	—	0,6
J. >	0,1	—	0,1	—	0,3	0,3	—	—	0,8
J. >	0,1	—	0,5	0,1	0,4	0,8	—	—	0,7
A. >	0,2	—	0,1	0,1	0,3	0,7	—	—	0,7
S. >	0,1	—	0,4	0,1	0,7	0,9	—	—	0,5
O. >	0,2	—	0,3	0,1	0,7	0,5	—	—	1,3
N. >	0,1	—	0,1	—	1,5	1,9	—	—	0,8
D. >	0,1	—	0,3	0,1	0,5	1,0	—	—	1,3
E. 1966	0,1	—	0,7	0,1	0,7	0,8	—	—	0,9
F. >	0,1	—	0,9	—	0,5	0,6	—	—	0,6
M. >	0,1	—	0,4	0,1	0,5	0,5	—	—	0,8

FUENTE: Dirección Nacional de Migración. Última información recibida el 22/8/66.

MIGRACION

Extranjeros según nacionalidad y vía

SALIDOS

Periodo	Alemanes	Bolivianos	Brasileños	Chilenos	Españoles	Italianos	Paraguayos	Uruguayos	Otros
Miles									
TERRESTRE									
1964	0,5	8,0	0,6	20,7	0,8	0,6	7,7	1,5	4,2
1965	0,6	11,7	1,5	23,2	0,9	0,8	4,6	1,3	4,6
3 pr. m. 1965	0,4	4,4	0,6	9,5	0,5	0,4	2,4	0,8	2,2
3 pr. m. 1966	0,3	4,9	1,0	11,2	0,3	0,3	0,1	0,4	2,6
M. 1965	0,1	0,8	0,1	2,9	0,1	0,1	0,3	0,3	0,1
A. >	—	0,6	0,1	2,7	0,1	0,1	0,7	0,3	0,3
M. >	—	0,5	0,1	3,0	0,1	—	0,9	—	0,2
J. >	—	0,8	0,1	1,3	—	—	0,2	—	0,1
J. >	—	0,8	0,2	1,1	—	—	0,1	0,1	0,2
A. >	—	0,4	0,1	0,6	—	—	0,1	—	0,1
S. >	—	0,5	0,1	0,9	—	—	—	—	0,1
O. >	—	1,2	0,1	1,2	—	—	—	—	0,3
N. >	0,1	1,4	0,1	0,9	0,1	0,1	0,1	0,1	0,4
D. >	—	1,1	0,1	1,8	—	—	—	—	0,5
E. 1966	0,1	1,1	0,5	2,1	0,1	0,1	—	0,1	0,7
F. >	0,1	3,2	0,3	2,9	0,1	0,1	—	0,2	0,7
M. >	0,1	0,6	0,2	6,2	0,1	0,1	—	0,1	1,2
ULTRAMAR									
1964	1,8	0,3	2,2	1,7	8,7	10,7	0,2	0,5	9,4
1965	1,9	0,3	2,6	1,3	7,6	10,2	0,2	0,3	9,1
3 pr. m. 1965	0,6	0,1	1,4	0,5	2,2	3,0	—	0,1	3,4
3 pr. m. 1966	0,2	—	2,1	0,2	1,7	1,8	0,1	0,1	2,0
M. 1965	0,3	—	0,2	0,2	1,1	1,7	—	—	1,5
A. >	0,2	—	0,1	0,1	0,7	0,8	—	—	0,5
M. >	0,3	—	0,2	0,2	1,0	1,3	—	—	0,7
J. >	0,2	—	0,1	0,1	0,7	1,1	—	—	0,7
J. >	0,1	—	0,4	0,1	0,7	1,2	—	—	0,6
A. >	0,2	—	0,1	0,1	0,5	0,9	—	—	0,7
S. >	0,1	—	0,1	—	0,2	0,2	—	—	0,3
O. >	0,1	—	0,1	0,1	0,3	0,5	—	—	0,5
N. >	0,1	—	0,2	0,1	0,4	0,4	—	—	0,6
D. >	0,1	0,1	—	0,1	1,1	1,0	—	0,1	0,8
E. 1966	0,1	—	0,8	0,1	0,5	0,5	—	—	0,6
F. >	—	—	0,9	—	0,7	0,8	—	—	0,8
M. >	0,1	—	0,4	0,1	0,6	0,5	—	—	0,5

FUENTE: Dirección Nacional de Migración. Última información recibida el 22/8/66.

II. ESTADÍSTICA SOCIAL

1. — SALARIOS INDUSTRIALES EN LA CAPITAL FEDERAL (1)

Obreros oficiales

Período	Promedio general (2)	Albañil	Carpintero	Electricista	Herrero	Fondero
Promedio nominal en m\$n por hora						
1964	65,22	74,57	56,48	74,57	74,57	54,00
1965	87,51	103,71	80,03	103,71	103,71	63,21
9 pr. m. 1965	85,04	102,94	77,22	102,94	102,94	59,61
9 pr. m. 1966	* 111,73	134,20	104,67	134,20	134,20	* 76,64
S. 1965	94,07	106,00	88,45	106,00	106,00	74,00
O. >	94,07	106,00	88,45	106,00	106,00	74,00
N. >	§ 94,96	106,00	88,45	106,00	106,00	74,00
D. >	§ 94,96	106,00	88,45	106,00	106,00	74,00
E. 1965	§ 97,31	106,00	88,45	106,00	106,00	74,00
F. >	§ 101,94	121,88	88,45	121,88	121,88	74,00
M. >	§ 105,93	131,63	88,45	131,63	131,63	74,00
A. >	§ 109,69	141,38	88,45	141,38	141,38	74,00
M. >	* 113,50	141,38	117,64	141,38	141,38	78,75
J. >	* 113,50	141,38	117,64	141,38	141,38	78,75
J. >	* 118,86	141,38	117,64	141,38	141,38	78,75
A. >	* 121,31	141,38	117,64	141,38	141,38	78,75
S. >	* 121,31	141,38	117,64	141,38	141,38	* 78,75
Índice, base 1960 = 100						
1964	256,1	284,1	227,2	284,1	284,1	276,5
1965	343,6	395,1	321,9	395,1	395,1	323,7
9 pr. m. 1965	333,9	392,2	310,6	392,2	392,2	305,2
9 pr. m. 1966	* 438,7	511,2	421,0	511,2	511,2	* 392,4
S. 1965	369,3	403,8	355,8	403,8	403,8	378,9
O. >	369,3	403,8	355,8	403,8	403,8	378,9
N. >	§ 372,8	403,8	355,8	403,8	403,8	378,9
D. >	§ 372,8	403,8	355,8	403,8	403,8	378,9
E. 1965	§ 382,1	403,8	355,8	403,8	403,8	378,9
F. >	§ 400,2	464,3	355,8	464,3	464,3	378,9
M. >	§ 415,9	501,4	355,8	501,4	501,4	378,9
A. >	§ 430,7	538,6	355,8	538,6	538,6	378,9
M. >	* 445,6	538,6	473,2	538,6	538,6	403,2
J. >	* 445,6	538,6	473,2	538,6	538,6	403,2
J. >	* 466,7	538,6	473,2	538,6	538,6	403,2
A. >	* 476,3	538,6	473,2	538,6	538,6	403,2
S. >	* 476,3	538,6	473,2	538,6	538,6	* 403,2

(1) Salarios industriales básicos, fijados por convenios colectivos. (2) Promedio geométrico.

SALARIOS INDUSTRIALES EN LA CAPITAL FEDERAL

Obreros oficiales

Período	Pintor	Radiotécnico	Sastre	Tejedor de punto	Tipógrafo	Tornero	Zapatero
Promedio nominal en msn por hora							
1964	74,57	70,39	72,56	51,31	66,57	70,39	51,13
1965	103,71	93,53	96,92	69,88	89,87	93,53	64,72
9 pr. m. 1965	102,94	88,44	95,68	65,78	89,87	88,44	61,63
9 pr. m. 1966	134,20	117,88	135,00	* 82,10	111,88	117,88	84,39
S. 1965	106,00	108,81	100,65	73,30	89,87	108,81	74,00
O. >	106,00	108,81	100,65	73,30	89,87	108,81	74,00
N. >	106,00	108,81	100,65	82,10	89,87	108,81	74,00
D. >	106,00	108,81	100,65	82,10	89,87	108,81	74,00
E. 1966	106,00	108,81	135,00	82,10	89,87	108,81	74,00
F. >	121,88	108,81	135,00	82,10	89,87	108,81	74,00
M. >	131,63	108,81	135,00	82,10	104,70	108,81	74,00
A. >	141,38	108,81	135,00	82,10	119,52	108,81	74,00
M. >	141,38	108,81	135,00	* 82,10	119,52	108,81	78,75
J. >	141,38	108,81	135,00	* 82,10	119,52	108,81	78,75
J. >	141,38	125,13	135,00	* 82,10	§ 121,32	125,13	102,00
A. >	141,38	141,45	135,00	* 82,10	121,32	141,45	102,00
S. >	141,38	141,45	135,00	* 82,10	121,32	141,45	102,00
Índice, base 1960 = 100							
1964	284,1	257,1	244,1	270,9	200,6	257,1	221,2
1965	395,1	341,6	326,0	369,0	270,9	341,6	279,9
9 pr. m. 1965	392,2	323,0	321,8	352,6	270,9	323,0	266,6
9 pr. m. 1966	511,2	430,5	454,1	* 433,5	337,2	430,5	365,0
S. 1965	403,8	397,4	338,5	387,0	270,9	397,4	320,1
O. >	403,8	397,4	338,5	387,0	270,9	397,4	320,1
N. >	403,8	397,4	338,5	433,5	270,9	397,4	320,1
D. >	403,8	397,4	338,5	433,5	270,9	397,4	320,1
E. 1966	403,8	397,4	454,1	433,5	270,9	397,4	320,1
F. >	464,3	397,4	454,1	433,5	270,9	397,4	320,1
M. >	501,4	397,4	454,1	433,5	315,6	397,4	320,1
A. >	538,6	397,4	454,1	433,5	360,2	397,4	320,1
M. >	538,6	397,4	454,1	* 433,5	360,2	397,4	340,6
J. >	538,6	397,4	454,1	* 433,5	360,2	397,4	340,6
J. >	538,6	457,0	454,1	* 433,5	§ 365,6	457,0	441,2
A. >	538,6	516,6	454,1	* 433,5	365,6	516,6	441,2
S. >	538,6	516,6	454,1	* 433,5	365,6	516,6	441,2

Estadística social

SALARIOS INDUSTRIALES EN LA CAPITAL FEDERAL

Obreros peones

Período	Promedio general (1)	Albañil	Carpintero	Electricista	Herrero	Panadero
Promedio nominal en m\$n por hora						
1964	51,94	54,95	50,09	54,95	54,95	46,67
1965	70,62	76,44	70,97	76,44	76,44	58,16
9 pr. m. 1965	68,71	75,88	68,48	75,88	75,88	55,39
9 pr. m. 1966	* 90,79	98,95	92,82	98,95	98,95	* 73,62
S. 1965	75,34	78,13	78,44	78,13	78,13	65,00
Q. >	75,34	78,13	78,44	78,13	78,13	65,00
N. >	76,58	78,13	78,44	78,13	78,13	67,20
D. >	76,58	78,13	78,44	78,13	78,13	67,20
E. 1966	78,50	78,13	78,44	78,13	78,13	67,20
F. >	82,26	89,88	78,44	89,88	89,88	67,20
M. >	85,47	97,07	78,44	97,07	97,07	67,20
A. >	88,50	104,25	78,44	104,25	104,25	67,20
M. >	* 93,52	104,25	104,33	104,25	104,25	78,75
J. >	* 93,52	104,25	104,33	104,25	104,25	78,75
J. >	* 96,64	104,25	104,33	104,25	104,25	78,75
A. >	* 98,63	104,25	104,33	104,25	104,25	78,75
S. >	* 98,63	104,25	104,33	104,25	104,25	* 78,75
Índice, base 1960 = 100						
1964	256,1	279,1	223,4	279,1	279,1	288,1
1965	348,2	388,2	316,5	388,2	388,2	359,0
9 pr. m. 1965	338,8	385,4	305,4	385,4	385,4	341,9
9 pr. m. 1966	* 447,7	502,5	414,0	502,5	502,5	* 454,4
S. 1965	371,5	396,8	349,9	396,8	396,8	401,2
Q. >	371,5	396,8	349,9	396,8	396,8	401,2
N. >	377,6	396,8	349,9	396,8	396,8	414,2
D. >	377,6	396,8	349,9	396,8	396,8	414,2
E. 1966	387,1	396,8	349,9	396,8	396,8	414,2
F. >	405,6	456,5	349,9	456,5	456,5	414,2
M. >	421,4	493,0	349,9	493,0	493,0	414,2
A. >	436,4	529,5	349,9	529,5	529,5	414,2
M. >	* 461,1	529,5	465,3	529,5	529,5	486,1
J. >	* 461,1	529,5	465,3	529,5	529,5	486,1
J. >	* 476,5	529,5	465,3	529,5	529,5	486,1
A. >	* 486,3	529,5	465,3	529,5	529,5	486,1
S. >	* 486,3	529,5	465,3	529,5	529,5	* 486,1

(1) Promedio geométrico.

SALARIOS INDUSTRIALES EN LA CAPITAL FEDERAL

Obreros peones

Periodo	Pintor	Radiotécnico	Sastre	Tejedor de punta	Ponepliegos	Tornero	Zapatero
Promedio nominal en m\$ <i>n</i> por hora							
1964	54,95	57,76	54,54	46,41	50,53	57,76	42,36
1965	76,44	76,76	73,50	63,20	68,22	76,76	58,45
1 ^o tr. m. 1965	75,88	72,58	72,55	60,40	68,22	72,58	55,89
2 ^o tr. m. 1965	98,95	96,74	102,75	* 76,75	84,93	96,74	76,37
S. 1965	78,13	89,30	76,32	66,29	68,22	89,30	64,00
O. >	78,13	89,30	76,32	66,29	68,22	89,30	64,00
N. >	78,13	89,30	76,32	74,24	68,22	89,30	67,20
D. >	78,13	89,30	76,32	74,24	68,22	89,30	67,20
E. 1966	78,13	89,30	102,75	74,24	68,22	89,30	67,20
F. >	89,88	89,30	102,75	74,24	68,22	89,30	67,20
M. >	97,07	89,30	102,75	74,24	79,48	89,30	67,20
A. >	104,25	89,30	102,75	74,24	90,73	89,30	67,20
M. >	104,25	89,30	102,75	* 78,75	90,73	89,30	78,75
J. >	104,25	89,30	102,75	* 78,75	90,73	89,30	78,75
J. >	104,25	102,70	102,75	* 78,75	92,09	102,70	87,00
A. >	104,25	116,10	102,75	* 78,75	92,09	116,10	87,00
S. >	104,25	116,10	102,75	* 78,75	92,09	116,10	87,00
Indice, base 1960 = 100							
1964	272,1	246,9	250,6	270,9	202,1	246,9	243,6
1965	388,2	328,2	337,8	368,9	272,9	328,2	336,1
1 ^o tr. m. 1965	385,4	310,3	333,4	352,6	272,9	310,3	321,4
2 ^o tr. m. 1965	502,5	413,6	472,2	* 448,0	339,7	413,6	439,2
S. 1965	396,8	381,8	350,7	387,0	272,9	381,8	368,0
O. >	396,8	381,8	350,7	387,0	272,9	381,8	368,0
N. >	396,8	381,8	350,7	433,4	272,9	381,8	386,4
D. >	396,8	381,8	350,7	433,4	272,9	381,8	386,4
E. 1966	396,8	381,8	472,2	433,4	272,9	381,8	386,4
F. >	456,5	381,8	472,2	433,4	272,9	381,8	386,4
M. >	493,0	381,8	472,2	433,4	317,9	381,8	386,4
A. >	529,5	381,8	472,2	433,4	362,9	381,8	386,4
M. >	529,5	381,8	472,2	* 459,7	362,9	381,8	452,8
J. >	529,5	381,8	472,2	* 459,7	362,9	381,8	452,8
J. >	529,5	439,1	472,2	* 459,7	368,4	439,1	500,3
A. >	529,5	496,4	472,2	* 459,7	368,4	496,4	500,3
S. >	529,5	496,4	472,2	* 459,7	368,4	496,4	500,3

Estadística social

2. — INDICE DEL COSTO DEL NIVEL DE VIDA EN LA CAPITAL FEDERAL (1)

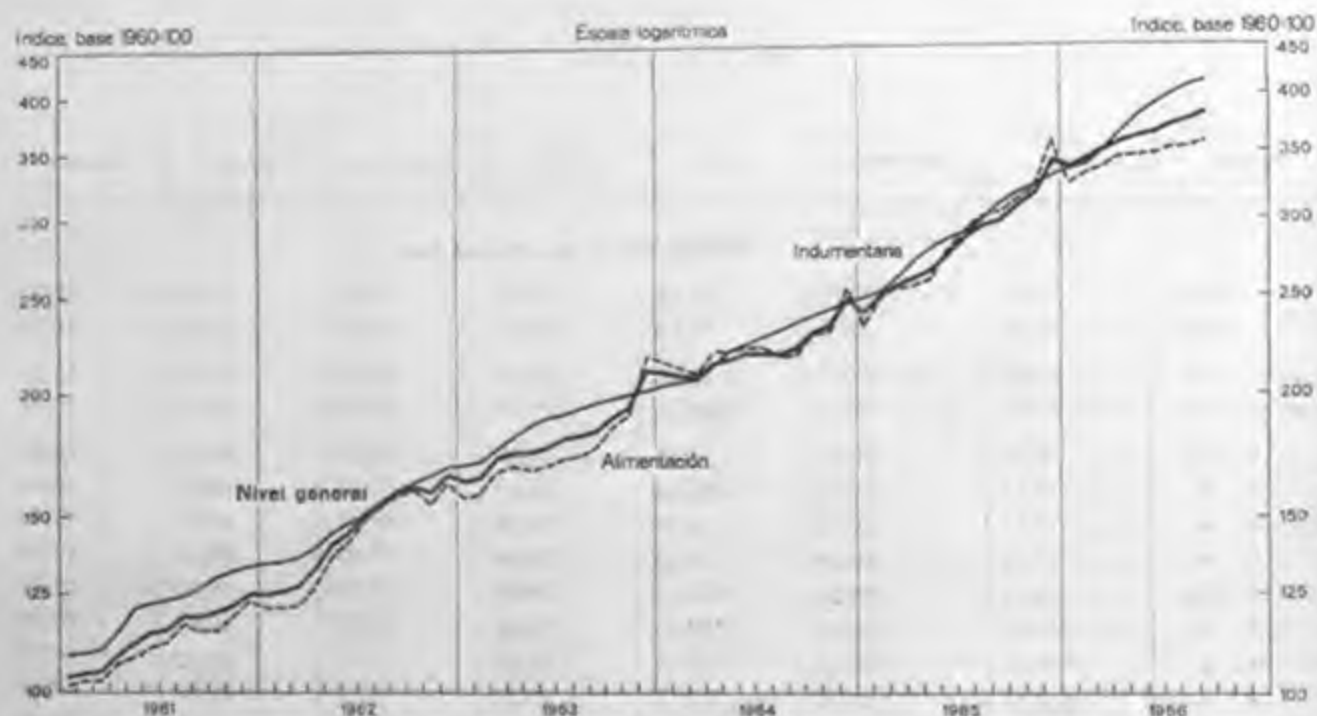

Período	Nivel general	Alimentación	Indumentaria	Alojamiento			Gastos generales	Muebles
				Total	Alquiler	Electricidad		
Base 1960 = 100								
1964	220,7	222,6	224,6	146,7	121,5	184,0	235,7	220,4
1965	283,8	284,8	289,1	184,0	127,6	267,4	310,9	285,1
4 pr. m. 1965	270,7	269,8	278,0	183,1	127,6	265,2	297,8	272,7
9 pr. m. 1966	360,8	344,2	374,2	385,3	409,3	349,8	413,9	339,6
S. 1965	299,6	303,0	308,0	186,7	127,6	274,0	323,1	276,4
O. >	307,3	310,3	315,3	186,7	127,6	274,0	338,3	279,2
N. >	318,4	319,5	321,2	186,7	127,6	274,0	353,8	343,6
D. >	344,4	359,6	330,0	186,7	127,6	274,0	358,0	344,5
E. 1966	336,6	323,6	334,5	375,8	409,3	326,3	377,0	357,9
F. >	344,0	332,7	337,6	376,4	409,3	327,6	385,3	365,9
M. >	351,5	336,8	349,4	376,4	409,3	327,6	405,3	371,0
A. >	358,8	345,9	364,9	376,4	409,3	327,6	414,8	374,5
M. >	362,5	346,7	378,8	376,4	409,3	327,6	418,2	378,6
J. >	365,6	348,0	388,9	376,4	409,3	327,6	420,2	383,2
J. >	371,4	353,2	398,2	376,4	409,3	327,6	426,2	389,5
A. >	375,7	353,2	405,0	416,9	409,3	428,2	432,3	392,1
S. >	381,4	357,5	410,2	416,9	409,3	428,2	445,5	343,6

(1) Corresponde al de una familia de obrera industrial (sin distinción de categoría) constituida por matrimonio y dos hijos en edad escolar, es decir de 6 a 14 años residentes en la Capital Federal. La investigación que sirvió para establecer el presupuesto básico se efectuó en 1960.

NOTA: Debe entenderse por "nivel de vida" al conjunto de bienes consumidos y servicios utilizados (Oficina Internacional del Trabajo). El índice que se publica señala, en consecuencia, las variaciones periódicas del costo de esos conjuntos de bienes y servicios con respecto al año 1960.

3. — PRECIO MINORISTA DE ARTICULOS DE CONSUMO EN LA CAPITAL FEDERAL (1)

Periodo	Pan francés	Carne								Pescado	
		Vaca y navaja						Cerdo	Cordeiro	Corvino	Merluza
		Asado	Bifes	Carnaza	Cuadril sin hueso	Falda	Hueso con carne	Castillas	Pierna		
En m\$n											
Kilogramo											
1964	23,97	85,99	143,02	81,71	160,63	48,24	43,29	151,07	103,00	40,36	25,08
1965	28,13	131,70	197,09	126,76	219,47	70,88	62,95	187,38	133,49	48,40	25,73
9 pr. m. 1965	27,25	126,79	189,32	120,51	211,27	67,08	59,17	187,17	131,83	47,04	24,84
9 pr. m. 1966	32,75	145,91	220,58	137,41	246,06	78,25	69,96	193,36	143,62	67,59	38,49
S. 1965	30,75	152,23	220,60	151,04	245,51	87,08	77,62	188,26	144,73	53,75	28,05
O. >	30,74	146,52	220,63	147,60	242,78	83,67	76,38	181,88	139,10	52,80	28,81
N. >	30,75	146,45	220,32	145,53	244,07	82,26	74,56	187,81	137,86	52,18	27,38
D. >	30,76	146,26	220,33	143,34	245,41	80,92	71,99	194,33	138,53	52,45	29,01
E. 1966	30,76	145,00	219,08	142,82	244,97	80,05	70,08	194,45	141,86	64,78	34,73
F. >	30,76	143,19	215,38	139,28	243,58	77,72	68,56	192,68	141,97	76,42	35,90
M. >	30,79	144,49	214,64	135,53	244,62	75,96	69,64	191,51	140,08	73,68	40,79
A. >	30,86	146,37	214,74	136,19	245,63	77,09	70,48	193,22	140,63	60,09	38,24
M. >	32,30	146,39	214,46	135,70	245,83	77,43	70,07	193,90	143,00	56,28	38,81
J. >	33,87	146,76	216,57	137,22	247,28	78,71	70,70	196,22	145,56	65,43	38,24
J. >	34,94	147,85	218,40	138,61	250,14	80,69	71,53	196,52	146,40	73,32	41,19
A. >	35,50	149,14	217,23	139,19	249,61	81,30	71,64	195,72	147,27	77,27	39,45
S. >	34,95	144,04	209,73	132,11	242,84	75,28	66,95	186,01	145,84	61,03	39,07
Indice, base 1960 = 100											
1964	226,8	218,4	283,2	173,3	287,8	177,5	169,8	309,4	292,3	202,2	198,1
1965	266,1	334,4	390,3	268,8	393,2	260,9	247,0	383,8	378,8	242,5	203,2
9 pr. m. 1965	257,8	322,0	374,9	255,5	378,5	246,9	232,1	383,4	374,1	235,7	196,2
9 pr. m. 1966	309,8	370,5	436,8	291,4	440,8	288,0	274,5	396,1	407,5	338,6	304,0
S. 1965	290,9	386,6	436,8	320,3	439,8	320,5	304,5	385,6	410,7	269,3	221,6
O. >	290,8	372,1	436,9	313,0	434,9	307,9	299,6	372,6	394,7	264,5	227,6
N. >	290,9	371,9	436,3	308,6	437,2	302,8	292,5	384,7	391,2	261,4	216,3
D. >	291,0	371,4	436,3	303,9	439,6	297,8	282,4	398,1	393,1	262,8	229,1
E. 1966	291,0	368,2	433,8	302,8	438,9	294,6	274,9	398,3	402,6	324,5	274,3
F. >	291,0	363,6	426,5	295,3	436,4	286,1	269,0	394,7	402,9	382,9	283,6
M. >	291,3	366,9	425,0	287,4	438,2	279,6	273,2	392,3	397,5	369,1	322,2
A. >	292,0	371,7	425,2	288,8	440,0	283,7	276,5	395,8	399,1	301,1	302,1
M. >	305,6	371,7	424,7	287,7	440,4	285,0	274,9	397,2	405,8	282,0	306,6
J. >	320,4	372,7	428,9	291,0	443,0	289,7	277,4	401,9	413,1	327,8	302,1
J. >	330,6	375,4	432,5	293,9	448,1	297,0	280,6	402,5	415,4	367,3	325,4
A. >	335,9	378,7	430,2	295,1	447,2	299,2	281,1	400,9	417,9	387,1	311,6
S. >	330,7	365,8	415,3	280,1	435,0	277,1	262,7	381,0	413,8	305,8	308,6

(1) Promedio de precio minorista efectivamente pagado correspondiente a importantes artículos de consumo.

Estadística social

PRECIO MINORISTA DE ARTICULOS DE CONSUMO EN LA CAPITAL FEDERAL (1)

En m\$n

Período	Grasa de cerdo	Aeitr envasado	Leche envasada	Productos lácteos			Granja	Pastas
				Mantequilla	Queso fresco	Queso de rallar		
	kg	Litro		Kilogramo			doc	kg
1964	55,95	71,08	13,25	157,13	98,44	142,05	65,85	50,20
1965	64,25	80,25	15,91	207,09	139,60	192,50	69,52	67,34
9 pr. m. 1965	63,75	80,13	15,39	195,78	129,86	176,17	73,66	65,69
9 pr. m. 1966	65,23	83,41	19,10	248,75	170,80	252,99	76,97	83,92
S. 1965	65,75	80,43	17,50	239,31	173,09	222,03	59,80	73,15
O. >	65,75	80,39	17,50	238,05	177,13	234,99	54,36	72,15
N. >	65,75	80,71	17,50	237,94	169,57	243,33	53,16	72,52
D. >	65,75	80,71	17,50	238,00	159,77	246,22	63,78	72,12
E. 1966	65,75	80,89	17,50	237,87	156,55	246,39	54,74	73,79
F. >	65,54	81,07	18,50	238,15	155,48	247,80	66,00	75,46
M. >	64,95	81,46	18,36	238,03	161,43	250,39	72,82	77,53
A. >	65,83	81,69	18,25	238,06	165,74	251,86	81,88	80,09
M. >	65,00	81,81	19,81	248,85	179,71	254,75	92,25	82,43
J. >	65,00	82,10	19,83	258,16	188,81	256,55	100,88	85,67
J. >	65,00	84,19	19,83	258,13	187,72	257,25	88,40	91,32
A. >	65,00	87,49	19,98	260,30	172,25	256,50	69,63	94,21
S. >	65,00	90,03	19,83	261,17	169,50	255,48	66,14	94,78
Índice, base 1960 = 100								
1964	199,1	233,4	178,6	191,9	199,8	215,9	243,3	279,4
1965	228,6	263,5	214,4	252,9	283,4	292,6	256,9	374,7
9 pr. m. 1965	226,8	263,1	207,3	240,4	263,6	267,8	272,2	365,6
9 pr. m. 1966	232,1	273,8	257,4	303,8	346,7	384,5	284,4	467,0
S. 1965	233,9	264,1	235,8	292,3	351,4	337,5	221,0	407,1
O. >	233,9	263,9	235,8	290,8	359,6	357,2	200,9	401,5
N. >	233,9	265,0	235,8	290,6	344,2	369,9	196,5	403,6
D. >	233,9	265,0	235,8	290,7	324,3	374,3	235,7	401,3
E. 1966	233,9	265,6	235,8	290,5	317,8	374,5	202,3	410,6
F. >	233,2	266,2	249,3	290,9	315,6	376,7	243,9	419,9
M. >	231,1	267,4	247,4	290,7	327,7	380,6	269,1	431,4
A. >	234,2	268,2	246,0	290,8	336,5	382,8	302,6	445,7
M. >	231,2	268,6	257,0	304,0	364,8	387,2	340,9	458,7
J. >	231,2	269,5	267,3	315,3	383,3	390,0	372,8	476,7
J. >	231,2	276,4	267,3	315,3	381,1	391,0	326,7	508,2
A. >	231,2	287,2	269,3	317,9	349,7	389,9	257,3	524,3
S. >	231,2	295,6	267,3	319,0	344,0	388,3	244,4	527,4

(1) Promedio de precio minorista efectivamente pagado correspondiente a importantes artículos de consumo.

PRECIO MINORISTA DE ARTICULOS DE CONSUMO EN LA CAPITAL FEDERAL (1)

En msn

Período	Mortajizas		Comestibles en general										
	Papa	Batata	Arroz envasado	Azúcar	Café	Conserva de tomate	Fideos secos, sueltos	Garbanzo	Harina de trigo envasada	Lenteja	Avena arrollada		
			Kilogramo			Lata 150 g	Kilogramo						
1964	15,48	16,16	43,81	39,83	297,70	15,22	34,27	74,35	19,68	58,21	62,28		
1965	8,64	17,10	44,03	42,66	292,16	18,27	38,47	65,46	20,29	57,64	74,02		
9. pr. m. 1965	7,94	15,02	43,61	44,19	283,82	18,35	37,49	65,79	20,22	56,18	71,16		
9. pr. m. 1966	20,47	24,36	49,23	48,92	328,56	19,01	46,82	76,59	21,99	82,01	96,15		
S. 1965	7,69	14,83	45,24	42,97	313,10	18,13	41,23	62,78	20,50	57,99	78,08		
O. >	7,92	16,56	45,27	37,46	315,94	18,03	41,43	64,07	20,51	59,96	80,66		
N. >	9,87	25,97	45,32	38,27	317,35	18,02	41,39	64,32	20,50	62,56	83,25		
D. >	14,41	27,53	45,29	38,55	318,26	18,00	41,39	64,95	20,50	63,57	83,88		
E. 1966	15,15	30,13	45,27	39,17	318,79	17,88	41,89	64,16	20,51	64,25	84,63		
F. >	15,66	32,22	45,33	41,42	318,97	17,86	43,04	65,44	20,52	66,12	86,29		
M. >	17,27	23,27	46,06	41,39	320,50	17,96	43,65	68,75	20,51	71,94	87,41		
A. >	18,75	22,26	46,77	45,61	322,76	18,74	44,32	74,29	20,53	80,63	91,21		
M. >	20,71	21,22	47,27	50,34	324,30	19,09	44,49	79,34	20,57	87,51	95,99		
J. >	21,45	20,96	48,30	53,63	324,79	19,32	44,89	81,25	20,90	88,95	100,29		
J. >	22,29	21,47	51,92	57,29	333,02	20,05	52,00	83,53	24,18	91,56	103,46		
A. >	23,70	22,06	55,09	55,59	345,16	20,12	53,16	85,16	25,02	92,49	106,07		
S. >	29,26	25,69	57,07	55,85	349,62	20,03	53,96	87,36	25,20	94,62	110,04		
			Índice, base 1960 = 100										
1964	445,1	217,8	208,9	287,0	207,0	180,5	250,5	290,2	239,4	97,9	237,8		
1965	249,0	230,5	225,3	307,3	265,6	216,7	292,5	255,5	246,8	97,0	282,6		
9. pr. m. 1965	228,8	202,4	223,2	318,4	258,0	217,7	285,1	256,8	246,0	94,5	271,7		
9. pr. m. 1966	589,9	328,3	251,9	352,4	298,7	225,5	356,0	298,9	267,5	138,0	367,1		
S. 1965	221,6	199,9	231,5	309,6	284,6	215,1	313,5	245,0	249,4	97,6	298,1		
O. >	222,2	223,2	231,7	269,9	287,2	213,9	315,1	250,1	249,5	100,9	308,0		
N. >	284,4	350,0	231,9	275,7	288,4	213,8	314,8	251,1	249,4	105,3	317,9		
D. >	415,3	371,0	231,8	277,7	289,3	213,5	314,8	253,5	249,4	107,0	320,3		
E. 1966	436,6	406,1	231,7	282,2	289,8	212,1	318,6	250,4	249,5	108,1	323,1		
F. >	451,3	434,2	232,0	298,4	289,9	211,9	327,3	255,4	249,6	111,3	329,5		
M. >	497,7	313,6	235,7	298,2	291,3	213,0	331,9	268,3	249,5	121,0	333,8		
A. >	540,3	300,0	239,4	328,6	293,4	222,3	337,0	290,0	249,8	135,7	348,3		
M. >	596,8	286,0	241,9	362,7	294,8	226,5	338,3	309,7	250,2	147,2	366,5		
J. >	618,2	282,5	247,2	386,4	295,2	229,2	341,4	317,1	254,3	149,7	382,9		
J. >	642,4	289,4	265,7	412,8	302,7	237,8	395,4	326,0	294,2	154,1	395,0		
A. >	683,0	297,3	281,9	400,5	313,7	238,7	404,3	332,4	304,4	155,6	405,0		
S. >	843,2	346,2	292,1	402,4	317,8	237,6	410,3	341,0	305,6	159,2	420,2		

(1) Promedio de precio minorista efectivamente pagado correspondiente a importantes artículos de consumo.

Estadística social

PRECIO MINORISTA DE ARTICULOS DE CONSUMO EN LA CAPITAL FEDERAL (1)

En m\$n

Periodo	Comestibles en general						Bebidas		Menaje			
	Poroto	Sol común	Sémola	Té	Vinagre envasado	Yerba mate	Vino tinto común	Soda	Alcohol de quemar	Gas	Jabón común	Kerosena
	Kilogramo			l	kg	Litro			m ³	kg	l	
1964	52,01	5,75	42,77	237,39	29,56	43,64	19,41	6,15	22,81	5,50	30,73	7,87
1965	59,30	7,47	44,52	288,39	37,44	52,67	31,50	7,94	20,96	6,60	41,75	10,64
9. pr. m. 1965	59,28	7,05	44,01	278,99	34,92	51,28	29,46	7,86	21,15	6,57	41,01	10,57
9. pr. m. 1966	63,77	10,41	50,07	354,45	51,10	60,82	45,60	10,30	24,36	8,22	45,71	12,89
S. 1965	58,72	8,12	45,47	307,16	41,00	55,47	33,32	8,15	21,46	6,70	43,56	10,81
O. >	59,05	8,47	45,61	311,85	43,75	56,20	36,75	8,17	21,02	6,70	43,94	10,85
N. >	59,38	8,70	46,18	317,68	45,27	56,96	38,16	8,17	20,12	6,70	44,04	10,85
D. >	59,69	9,00	46,33	320,30	46,00	57,44	37,98	8,24	20,03	6,70	43,94	10,85
E. 1965	60,25	9,25	46,37	322,78	46,19	57,67	37,77	9,09	20,22	8,04	43,93	11,77
F. >	60,61	9,42	46,49	326,14	46,72	57,83	37,80	9,42	20,85	8,07	43,90	12,47
M. >	61,86	9,65	46,70	330,87	47,59	58,44	40,99	9,44	22,39	8,10	44,13	12,71
A. >	62,41	10,05	47,86	345,36	49,74	59,41	43,76	9,54	23,91	8,10	44,85	12,88
M. >	63,95	10,31	49,96	356,86	51,15	60,02	43,86	9,77	24,23	8,10	45,42	13,06
J. >	65,16	10,56	50,91	364,41	52,35	61,58	46,67	10,02	24,93	8,10	46,82	13,08
J. >	65,73	11,13	52,61	373,80	53,73	62,90	52,40	11,52	26,52	8,10	47,23	13,15
A. >	66,79	11,52	53,71	378,79	55,35	64,05	52,61	11,83	27,25	8,10	47,54	13,14
S. >	67,73	11,81	56,06	391,06	57,06	65,51	52,51	12,06	28,90	9,24	47,54	13,73
Índice, base 1960 = 100												
1964	243,6	161,1	330,5	185,6	180,8	163,9	190,5	254,1	269,3	180,9	246,2	215,8
1965	277,8	209,2	344,0	225,5	229,0	197,9	309,1	328,1	247,5	217,1	334,5	290,7
9. pr. m. 1965	277,7	197,5	340,1	218,1	213,6	192,6	289,1	324,8	249,7	216,1	328,6	288,8
9. pr. m. 1966	298,7	291,6	386,9	277,1	312,5	228,5	447,5	425,6	287,6	270,4	366,3	352,2
S. 1965	276,0	227,5	351,4	240,1	250,8	208,4	327,0	336,8	253,4	220,4	349,0	295,2
O. >	276,6	237,3	352,5	243,8	267,6	211,1	360,6	337,6	248,2	220,4	352,1	296,4
N. >	278,1	243,7	356,9	248,4	276,9	214,0	374,5	337,6	237,5	220,4	352,9	296,4
D. >	279,6	252,1	358,0	250,4	281,3	215,8	372,7	340,5	236,5	220,4	352,1	296,4
E. 1965	282,2	259,1	358,3	252,3	282,5	216,6	370,7	375,6	238,7	264,5	352,0	321,6
F. >	283,9	263,9	359,3	255,0	285,7	217,2	371,0	389,3	246,2	265,5	351,8	340,7
M. >	286,9	270,3	360,9	258,7	291,1	219,5	402,3	390,1	264,3	266,4	353,6	347,3
A. >	292,3	281,5	369,9	270,0	304,2	223,2	429,4	394,2	282,3	266,4	359,4	351,9
M. >	299,6	288,8	386,1	279,0	312,8	225,5	430,4	403,7	280,1	266,4	375,2	357,4
J. >	305,2	295,8	393,4	284,9	320,2	231,3	477,6	414,0	294,3	266,4	375,2	357,4
J. >	307,9	311,8	406,6	292,2	328,6	236,3	514,2	476,0	313,1	266,4	378,4	359,3
A. >	312,8	322,7	415,1	296,1	338,5	240,6	516,3	488,8	321,7	266,4	380,9	359,3
S. >	317,2	330,8	433,2	305,7	349,0	246,1	515,3	498,3	341,2	303,9	380,9	375,7

(1) Promedio de precio minorista efectivamente pagado correspondiente a importantes artículos de consumo.

III. ESTADISTICA AGRICOLA

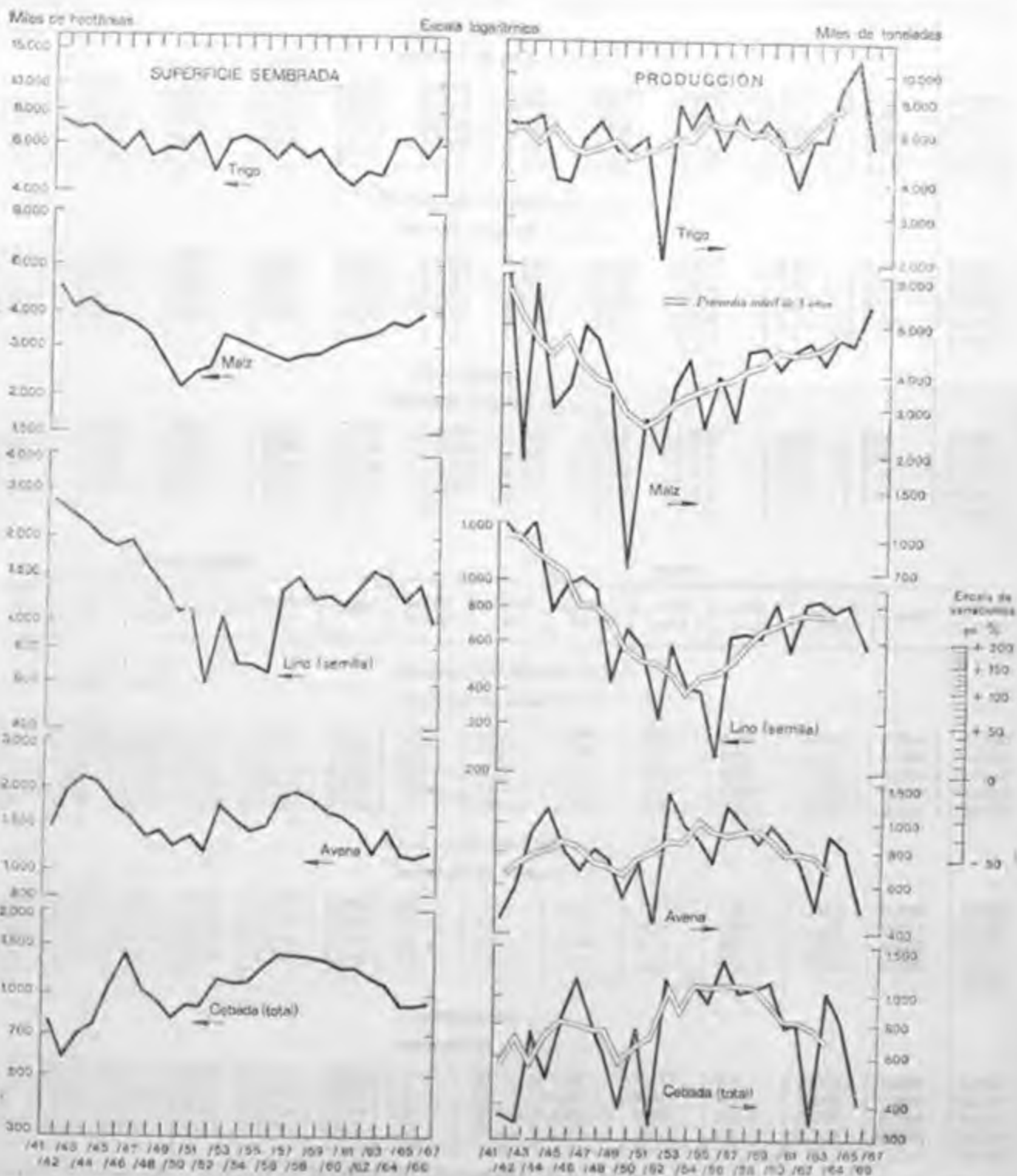

Estadística agrícola

I. — CEREALES Y LINO

Período	Alpiste					Arroz					
	Total	Buenos Aires	Córdoba	Santa Fe	Resto del país	Total	Corrientes	Entre Ríos	Salta	Santa Fe	Resto del país
SUPERFICIE SEMBRADA											
Miles de hectáreas											
62/63	77,6	45,2	19,5	12,3	0,6	57,3	27,5	17,1	2,9	6,0	3,8
63/64	66,0	42,6	11,6	11,2	0,6	57,7	26,0	17,9	3,5	6,4	3,9
64/65*	48,5	35,0	7,7	5,3	0,5	78,7	31,5	31,1	5,2	7,1	3,8
65/66*	40,1	34,5	2,6	2,7	0,3	56,3	17,6	25,3	2,9	6,9	3,6
66/67*	41,5	36,8	2,7	1,8	0,2
SUPERFICIE COSECHADA											
Miles de hectáreas											
62/63	58,7	32,8	14,9	10,6	0,4	52,3	26,3	15,4	2,6	5,3	2,7
63/64	53,6	37,7	5,8	9,7	0,4	54,0	24,4	17,2	3,4	5,6	3,4
64/65*	39,8	31,9	3,6	4,0	0,3	67,9	27,3	25,6	5,2	6,3	3,5
65/66*	33,3	31,6	0,1	1,5	0,1	46,8	14,6	20,8	2,9	5,2	3,3
66/67
PRODUCCION											
Miles de toneladas											
62/63	43,6	24,9	10,2	8,2	0,3	178,2	86,0	62,5	7,9	14,9	6,9
63/64	46,8	36,0	4,4	6,2	0,2	190,0	76,3	80,3	7,4	15,9	10,1
64/65*	36,7	31,3	2,4	2,8	0,2	267,6	86,3	142,0	10,4	19,2	9,7
65/66*	28,2	27,0	0,1	1,1	—	165,3	38,8	95,8	8,5	14,6	7,6
66/67

Período	Avena						Cebada cervicera						
	Total	Buenos Aires	Córdoba	Entre Ríos	La Pampa	Santa Fe	Resto del país	Total	Buenos Aires	Córdoba	La Pampa	Santa Fe	Resto del país
SUPERFICIE SEMBRADA													
Miles de hectáreas													
62/63	1.140,6	883,9	66,0	75,5	43,7	44,6	26,9	774,1	538,4	103,2	108,0	17,0	7,5
63/64*	1.381,6	1.126,0	51,2	85,0	43,3	47,6	27,5	707,7	511,5	73,3	89,3	27,4	6,2
64/65*	1.133,6	859,6	52,9	89,6	34,9	40,8	25,8	541,8	376,2	77,9	66,9	14,6	6,2
65/66*	1.117,0	883,6	49,3	77,7	36,8	43,0	26,6	544,6	368,2	92,6	63,3	14,9	5,6
66/67*	1.140,0	885,0	54,0	100,0	27,6	46,0	27,4	560,0	380,0	105,0	56,0	14,0	5,0
SUPERFICIE COSECHADA													
Miles de hectáreas													
62/63	411,8	371,1	8,7	16,1	6,6	6,7	2,6	297,2	191,2	70,0	17,7	12,7	5,6
63/64*	693,2	622,7	8,8	22,8	28,7	7,3	2,9	580,5	438,2	42,1	73,8	21,8	4,6
64/65*	569,5	509,5	9,5	21,9	19,6	6,2	2,8	441,1	321,8	58,1	47,0	10,1	4,1
65/66*	420,5	392,5	2,3	13,6	3,1	6,1	2,9	314,5	238,9	44,9	14,7	11,5	4,5
66/67
PRODUCCION													
Miles de toneladas													
62/63	487,2	460,0	5,3	11,5	26,1	6,1	1,7	279,2	153,6	90,5	9,2	20,7	5,2
63/64*	906,0	842,0	4,8	13,9	37,5	5,5	2,3	876,0	689,0	36,8	120,2	25,7	4,3
64/65*	804,5	753,0	6,6	17,0	18,1	7,5	2,3	683,2	507,5	94,8	61,4	15,5	4,0
65/66*	480,0	462,5	1,2	8,2	1,3	4,5	2,3	332,0	271,0	33,9	10,2	12,3	4,6
66/67

NOTA: Cifras actualizadas al 30 de setiembre de 1966. FUENTE: Secretaría de Estado de Agricultura y Ganadería de la Nación.

Estadística agrícola

CEREALES Y LINO

Período	Cebada forrajera					Centeno						
	Total	Buenos Aires	Córdoba	Santa Fe	Resto del país	Total	Buenos Aires	Córdoba	La Pampa	San Luis	Santa Fe	Resto del país
SUPERFICIE SEMBRADA												
Miles de hectáreas												
62/63	343,6	129,0	101,9	47,5	65,2	2.469,0	740,8	757,2	622,2	76,0	253,4	19,4
63/64*	365,5	154,8	92,4	51,0	67,3	2.163,1	680,5	668,3	486,2	68,3	243,9	15,9
64/65*	358,9	139,2	105,7	53,1	60,9	2.131,2	624,0	674,4	498,1	73,5	250,6	10,6
65/66*	364,0	133,6	105,9	60,5	64,0	2.135,8	647,3	674,4	485,2	58,0	261,1	9,8
66/67*	370,0	136,0	114,0	60,0	60,0	2.150,0	614,0	710,0	482,0	65,4	270,0	8,6
SUPERFICIE COSECHADA												
Miles de hectáreas												
62/63	63,7	42,7	8,2	5,9	6,9	286,6	128,2	60,9	55,0	21,5	18,3	2,7
63/64*	114,6	82,6	5,4	7,9	18,7	655,1	285,2	52,5	270,2	18,3	26,2	2,7
64/65*	111,5	69,9	18,5	8,8	14,3	773,4	355,7	206,5	161,6	15,0	32,2	2,4
65/66*	69,2	52,1	4,6	6,7	5,8	331,2	215,9	48,0	34,6	12,0	18,7	2,0
66/67
PRODUCCION												
Miles de toneladas												
62/63	65,8	49,0	5,4	6,5	4,9	163,1	81,8	38,0	16,6	12,4	12,0	2,3
63/64*	144,0	113,0	3,2	8,5	19,3	538,0	275,0	26,0	210,0	9,5	15,0	2,5
64/65*	142,8	98,6	18,7	12,4	13,1	651,5	342,0	159,3	110,4	12,2	25,2	2,4
65/66*	72,0	58,5	2,8	6,1	4,6	245,0	126,0	25,3	13,0	6,5	12,0	2,2
66/67

Período	Maíz											
	Total	Buenos Aires	Córdoba	Corrientes	Chaco	Entre Ríos	Salta	San Luis	Santa Fe	Santiago del Estero	Tucumán	Resto del país
SUPERFICIE SEMBRADA												
Miles de hectáreas												
61/62	3.300,0	940,0	680,0	67,1	114,4	354,0	39,2	100,4	735,5	85,9	38,0	145,5
62/63	3.420,0	872,0	680,0	87,2	125,3	349,0	42,5	197,0	834,0	62,1	42,7	128,2
63/64*	3.778,0	890,0	861,0	82,0	113,0	383,0	43,2	310,0	823,0	79,0	46,8	147,0
64/65*	3.693,0	850,8	836,5	74,2	100,9	392,0	38,8	280,0	824,6	79,9	43,3	172,0
65/66*	3.921,3	928,3	953,0	73,3	77,0	421,5	44,5	207,0	820,6	57,3	47,5	281,3
SUPERFICIE COSECHADA												
Miles de hectáreas												
61/62	2.756,7	719,4	636,0	60,7	107,5	248,0	34,6	90,3	703,3	58,3	34,9	63,7
62/63	2.645,4	695,3	578,0	59,2	86,1	177,6	37,8	150,3	694,7	39,7	39,7	87,0
63/64*	2.970,5	760,4	631,4	74,7	67,9	328,9	38,5	114,0	771,8	59,2	41,2	82,5
64/65*	3.062,3	706,2	751,5	65,2	93,2	258,5	29,3	221,5	743,9	56,8	29,9	106,3
65/66*	3.274,5	800,6	693,1	50,5	63,5	387,9	39,2	92,2	770,0	46,0	41,0	90,5
PRODUCCION												
Miles de toneladas												
61/62	5.220,0	1.390,0	1.452,0	70,3	125,0	263,0	27,4	126,9	1.589,0	55,2	58,9	62,3
62/63	4.360,0	1.350,0	985,0	41,0	70,0	155,0	40,4	220,0	1.278,0	60,0	70,5	90,1
63/64*	5.350,0	1.750,0	920,0	57,3	64,7	351,0	46,0	112,0	1.827,0	89,3	63,0	69,7
64/65*	5.140,0	1.414,0	1.330,0	53,3	102,7	270,0	28,5	285,7	1.455,0	74,5	26,4	69,9
65/66*	7.040,0	2.113,0	1.797,0	46,2	83,0	534,0	42,3	101,0	2.142,0	51,8	50,0	79,7

NOTA: Cifras actualizadas al 30 de setiembre de 1966. FUENTE: Secretaría de Estado de Agricultura y Ganadería de la Nación.

Estadística agrícola

CEREALES Y LINO

Período	Mijo				Trigo						
	Total	Córdoba	Santa Fe	Resto del país	Total	Buenos Aires	Córdoba	Entre Ríos	La Pampa	Santa Fe	Resto del país
SUPERFICIE SEMBRADA Miles de hectáreas											
62/63	214,3	115,1	87,6	11,6	4.847,3	2.185,5	1.002,2	295,3	507,0	813,0	44,3
63/64	249,7	142,6	91,3	15,8	6.276,0	3.350,4	998,0	318,2	647,4	908,0	54,0
64/65*	206,7	121,0	71,3	14,4	6.496,7	3.407,2	1.087,5	357,0	668,7	901,5	74,8
65/66*	231,2	138,5	77,2	15,5	5.425,5	2.916,2	791,4	311,7	598,0	736,2	72,0
66/67*	6.350,0	3.450,0	910,0	400,0	745,0	770,0	75,0
SUPERFICIE COSECHADA Miles de hectáreas											
62/63	145,3	88,3	49,6	7,4	3.744,7	1.572,8	921,5	279,1	156,2	783,5	31,6
63/64	167,6	105,3	55,3	7,0	5.676,0	3.217,1	728,5	299,8	566,8	831,2	38,6
64/65*	114,8	77,6	30,6	6,6	6.135,4	3.315,0	1.026,0	333,5	532,1	871,7	57,1
65/66*	163,4	110,0	48,6	4,8	4.214,3	2.580,2	508,4	277,1	187,2	624,5	36,9
66/67
PRODUCCION Miles de toneladas											
62/63	154,5	102,7	45,3	6,5	5.700,0	2.390,0	1.405,0	381,0	86,5	1.406,0	31,5
63/64	189,0	108,0	75,0	6,0	8.940,0	5.240,0	730,0	345,0	916,0	1.067,0	42,0
64/65*	113,0	81,0	26,5	5,5	11.260,0	6.404,0	1.847,3	458,7	684,0	1.787,0	79,0
65/66*	186,4	121,2	60,6	4,6	5.400,0	3.673,0	496,0	275,0	108,0	819,0	29,0
66/67

2. — CULTIVOS INDUSTRIALES

Período	Lino (semilla)						Acaituna					
	Total	Buenos Aires	Córdoba	Entre Ríos	Santa Fe	Resto del país	Total	Córdoba	La Rioja	Mendoza	San Juan	Resto del país
SUPERFICIE SEMBRADA Miles de hectáreas												
62/63	1.502,6	348,4	274,6	509,7	353,6	16,3	*	*	*	*	*	*
63/64*	1.408,8	344,5	148,8	581,2	327,3	7,0	*	*	*	*	*	*
64/65*	1.171,8	333,3	168,0	402,5	262,0	6,0	*	*	*	*	*	*
65/66*	1.294,0	372,0	165,6	497,6	251,3	7,5	*	*	*	*	*	*
66/67*	990,0	300,0	150,0	333,0	207,0	6,0
SUPERFICIE COSECHADA Miles de hectáreas												
62/63	1.315,3	284,4	212,0	484,6	328,9	5,4	*	*	*	*	*	*
63/64*	1.216,7	302,8	104,1	508,5	297,1	4,2	*	*	*	*	*	*
64/65*	1.084,3	317,2	155,4	357,0	250,3	4,4	*	*	*	*	*	*
65/66*	1.004,4	346,5	62,6	415,6	175,5	4,2	*	*	*	*	*	*
66/67
PRODUCCION Miles de toneladas												
62/63	838,6	238,9	95,8	293,4	207,4	3,1	54,0	13,3	5,3	11,5	15,0	8,9
63/64*	771,0	221,1	49,4	302,8	186,0	1,7	55,6	3,9	3,9	22,0	20,3	5,5
64/65*	815,0	271,5	143,8	206,2	190,8	2,7	65,2	16,5	7,6	18,6	13,3	9,2
65/66*	570,0	258,5	27,2	207,6	74,2	2,5	48,0	1,0	2,2	17,9	19,0	7,9
66/67

NOTA: Cifras actualizadas al 30 de setiembre de 1965. FUENTE: Secretaría de Estado de Agricultura y Ganadería de la Nación.

CULTIVOS INDUSTRIALES

Período	Algodón									Amapola		
	Total (1)	Corrientes	Chaco	Formosa	Santa Fe	Santiago del Estero	Resto del país	Fibra	Semilla	Total	San Luis	Resto del país
	SUPERFICIE SEMBRADA											
	Miles de hectáreas									Hectáreas		
61/62	606,7	97,8	424,4	60,0	51,2	39,9	3,4	•	•	5.915	2.957	2.958
62/63	567,6	25,7	403,4	50,0	45,6	39,4	3,5	•	•	1.500	1.500	—
63/64	585,1	30,7	399,0	56,0	46,2	49,8	3,4	•	•	1.800	1.800	—
64/65*	579,5	32,2	393,3	70,0	32,6	44,8	6,6	•	•
65/66*	546,6	25,7	391,8	57,2	28,0	38,1	5,8	•	•
	SUPERFICIE COSECHADA											
	Miles de hectáreas									Hectáreas		
61/62	537,2	24,5	373,8	55,0	47,7	33,0	3,2	•	•	414	295	119
62/63	519,1	24,7	366,0	50,0	43,2	32,6	2,6	•	•	310	310	—
63/64	519,6	25,1	361,4	50,1	41,4	39,5	2,1	•	•	—	—	—
64/65*	533,5	28,3	371,6	62,7	30,6	36,3	4,0	•	•
65/66*	433,2	20,5	320,3	33,7	23,0	31,4	4,2	•	•
	PRODUCCION											
	Miles de toneladas									Toneladas		
61/62	341,0	12,1	237,3	27,3	31,0	30,9	2,4	108,0	200,4	231	177	54
62/63	438,5	18,7	307,0	34,3	46,0	31,2	1,3	133,2	257,3	248	248	—
63/64	337,2	13,9	234,7	28,1	23,0	35,7	1,8	99,2	197,7	—	—	—
64/65*	457,0	13,1	339,0	35,4	29,0	37,6	2,9	138,0	266,8
65/66*	339,0	7,0	255,0	27,5	20,0	25,8	3,7	105,0

Período	Añís				Caña de azúcar						
	Total	Catamarca	San Juan	Resto del país	Total	Chaco	Jujuy	Salta	Santa Fe	Tricamán	Resto del país
	SUPERFICIE SEMBRADA										
	Hectáreas				Miles de hectáreas						
61/62	201	72	80	49	214,0	7,9	21,0	13,4	14,5	154,1	3,1
62/63	270	50	195	25	227,0	8,0	25,1	13,6	14,0	163,2	3,1
63/64*	980	80	850	50	236,9	8,1	26,5	13,4	15,0	170,2	3,7
64/65*	160	97	30	33	257,7	8,1	26,2	14,0	15,0	190,2	4,2
65/66*	190	112	40	38	255,0	7,8	26,3	13,9	12,0	190,7	4,3
	SUPERFICIE COSECHADA										
	Hectáreas				Miles de hectáreas						
61/62	201	72	80	49	207,4	7,9	21,0	13,4	12,0	151,0	2,1
62/63	270	50	195	25	223,9	8,0	25,1	13,6	12,8	162,2	2,2
63/64*	980	80	850	50	231,0	8,1	26,5	13,1	12,5	167,9	2,9
64/65*	156	97	30	29	249,8	8,1	26,2	14,0	12,0	186,1	3,4
65/66*	184	112	40	32
	PRODUCCION										
	Toneladas				Miles de toneladas						
61/62	77	32	29	16	9.778,0	238,9	1.960,0	885,0	300,0	6.322,0	72,1
62/63	120	22	87	11	11.950,0	243,2	2.390,0	950,0	449,3	7.860,0	57,5
63/64*	420	38	358	24	11.827,0	275,0	2.400,0	970,0	437,5	7.660,0	84,5
64/65*	80	52	13	15	13.100,0	280,0	2.700,0	980,0	477,0	8.550,0	113,0
65/66*	90	54	20	16

(1) La producción es en bruto. **NOTA:** Cifras actualizadas al 30 de setiembre de 1966. **FUENTE:** Secretaría de Estado de Agricultura y Ganadería de la Nación.

Estadística agrícola

CULTIVOS INDUSTRIALES

Período	Comino				Formio		Girasol			
	Total	Catamarca	Salta	Resto del país	Total	Buenos Aires	Total	Buenos Aires	Córdoba	Chaco
SUPERFICIE SEMBRADA										
	Hectáreas				Miles de hectáreas					
61/62	652	320	220	112	3.385	3.385	1.351,0	749,0	316,3	29,0
62/63	690	335	260	195	3.535	3.535	983,0	577,0	147,0	40,0
63/64	670	330	240	100	3.535	3.535	873,0	528,0	95,0	22,4
64/65*	750	348	305	97	1.200	1.200	1.172,6	591,9	142,5	56,6
65/66*	770	380	300	90	1.300	1.300	1.181,3	625,9	129,6	81,3
SUPERFICIE COSECHADA										
	Hectáreas				Miles de hectáreas					
61/62	626	320	194	112	910	910	1.197,2	644,5	291,4	24,9
62/63	665	335	235	95	909	909	756,2	429,3	109,0	31,7
63/64	670	330	240	100	909	909	732,8	454,3	66,8	20,9
64/65*	739	348	305	86	299	299	1.015,4	506,7	123,8	53,4
65/66*	717	380	255	82	266	266	1.022,7	576,5	121,6	45,2
PRODUCCION										
	Toneladas				Miles de toneladas					
61/62	272	97	125	49	54.600	54.600	860,0	458,0	195,0	24,1
62/63	340	153	141	46	63.630	63.630	462,0	267,0	57,0	23,0
63/64	320	98	158	54	64.540	64.540	460,0	285,0	30,8	15,8
64/65*	380	100	230	50	20.930	20.930	757,0	378,4	81,2	63,9
65/66*	320	110	165	45	13.190	13.190	782,0	495,0	76,4	26,0

Período	Girasol			Lino textil			Lúpulo		
	Entre Ríos	Santa Fe	Resto del país	Total	Buenos Aires	Santa Fe	Total	Río Negro	Resto del país
SUPERFICIE SEMBRADA									
	Miles de hectáreas			Hectáreas					
61/62	27,2	208,5	21,0	3.030	2.080	950	294	146	148
62/63	31,1	155,0	32,9	4.040	1.890	2.150	246	141	105
63/64	34,7	156,0	36,9	2.140	2.080	60	175	115	60
64/65*	49,7	278,0	53,9	3.200	2.500	700	164	107	57
65/66*	66,7	229,4	47,4	3.400	3.000	400	168	112	56
SUPERFICIE COSECHADA									
	Miles de hectáreas			Hectáreas					
61/62	25,6	194,5	16,3	2.905	1.980	925	289	146	142
62/63	28,0	136,0	22,2	3.930	1.890	2.040	194	136	58
63/64	33,2	141,2	17,1	2.130	2.080	50	158	110	48
64/65*	40,3	253,9	37,3	3.146	2.500	646	156	101	55
65/66*	58,3	198,4	22,7	3.320	2.920	400	165	112	53
PRODUCCION									
	Miles de toneladas			Toneladas					
61/62	16,6	150,1	16,2	9.673	7.425	2.248	188	110	78
62/63	17,7	81,6	15,7	15.500	7.750	7.750	131	94	37
63/64	21,6	97,7	9,1	9.130	9.040	90	108	70	38
64/65*	22,8	183,4	27,3	13.560	11.960	1.600	114	75	39
65/66*	27,3	142,0	14,3	12.040	10.800	1.240	129	92	37

NOTA: Cifras actualizadas al 30 de setiembre de 1966. FUENTE: Secretaría de Estado de Agricultura y Ganadería de la Nación.

Estadística agrícola

CULTIVOS INDUSTRIALES

Período	Maíz de Guinea					Mandioca					
	Total	Buenos Aires	Entre Ríos	Santiago del Estero	Resto del país	Total	Corrientes	Chaco	Formosa	Misiones	Resto del país
SUPERFICIE SEMBRADA											
Miles de hectáreas											
61/62	25,3	21,0	1,7	1,0	1,6	21,1	4,6	2,5	1,4	12,6	—
62/63	25,6	21,8	1,1	1,3	1,4	20,6	4,2	1,8	1,9	12,7	—
63/64*	32,1	25,9	1,3	2,2	2,7	23,1	5,2	2,8	1,6	13,5	—
64/65*	37,3	29,8	1,4	3,4	2,7	24,9	6,6	2,9	2,5	12,8	0,1
65/66*	36,8	29,8	1,3	3,5	2,2	25,3	6,7	3,0	2,2	13,3	0,1
SUPERFICIE COSECHADA											
Miles de hectáreas											
61/62	18,9	15,4	1,4	0,8	1,3	20,0	4,3	2,4	1,2	12,1	—
62/63	18,7	15,7	1,0	0,9	1,1	19,1	4,0	1,7	1,9	11,5	—
63/64*	21,3	16,5	1,1	1,8	1,9	20,8	4,9	2,6	1,6	11,7	—
64/65*	24,7	19,4	1,0	2,7	1,6	23,4	6,1	2,7	2,0	12,5	0,1
65/66*	23,5	17,6	1,2	3,0	1,7	20,8	4,0	1,9	1,5	13,2	0,2
PRODUCCION											
Miles de toneladas											
	Paja	Semilla	Paja	Semilla	Paja	Semilla	Paja	Semilla	Paja	Semilla	
61/62	20,2	14,2	16,8	12,2	1,1	0,8	1,2	0,7	1,1	0,5	242,6
62/63	19,0	15,0	16,4	13,4	0,5	0,5	1,2	0,5	0,9	0,6	231,1
63/64*	20,4	16,5	16,8	13,7	1,1	0,6	1,6	1,4	0,9	0,8	240,2
64/65*	26,1	19,7	21,7	17,1	0,9	0,4	2,4	1,9	1,1	0,3	260,4
65/66*	35,0	16,8	29,2	13,4	1,6	0,7	3,0	2,3	1,2	0,4	240,5
											40,4
											15,4
											9,1
											177,6
											159,2
											162,4
											173,0
											189,6
											0,1
											0,3
											0,3
											0,4
Maíz											
Menta											
Período	Maíz			Menta							
	Total	Córdoba	Santa Fe	Resto del país	Total	Jujuy	Mendoza	Misiones	Salta	Resto del país	
SUPERFICIE SEMBRADA											
Miles de hectáreas					Hectáreas						
61/62	288,5	286,0	0,7	1,8	3.092	222	2.830	—	10	30	
62/63*	279,3	274,6	1,0	3,7	3.150	222	2.850	—	78	—	
63/64*	361,7	357,7	1,1	2,9	3.210	280	2.882	—	48	—	
64/65*	388,5	383,6	0,5	4,4	3.510	240	2.860	250	40	120	
65/66*	351,1	346,3	0,4	4,4	3.500	230	2.880	200	78	112	
SUPERFICIE COSECHADA											
Miles de hectáreas					Hectáreas						
61/62	279,6	277,3	0,6	1,7	3.082	222	2.820	—	10	30	
62/63*	266,1	261,8	0,9	3,4	3.148	222	2.850	—	76	—	
63/64*	344,3	340,6	1,0	2,7	3.210	260	2.882	—	48	—	
64/65*	378,4	374,5	0,2	3,7	3.469	234	2.850	250	38	87	
65/66*	333,3	330,0	0,2	3,1	3.465	223	2.880	190	78	94	
PRODUCCION											
Miles de toneladas					Toneladas						
61/62	433,0	430,5	1,0	1,5	22.446	5.106	16.920	—	300	120	
62/63*	312,0	307,2	1,1	3,7	24.850	5.550	17.100	—	2.200	—	
63/64*	333,0	329,7	1,2	2,1	25.080	6.440	17.990	—	1.350	—	
64/65*	439,3	435,9	0,2	3,2	26.970	4.680	17.160	4.000	722	408	
65/66*	410,8	407,5	0,4	2,9	27.860	4.460	17.280	3.800	1.648	672	

NOTA: Cifras actualizadas al 30 de setiembre de 1966. FUENTE: Secretaría de Estado de Agricultura y Ganadería de la Nación.

Estadística agrícola

CULTIVOS INDUSTRIALES

Período	Mimbre			Nobe		Sejo			
	Total	Buenos Aires	Resto del país	Total	Buenos Aires	Total	Buenos Aires	Córdoba	Misiones
SUPERFICIE SEMBRADA Hectáreas									
61/62	836	804	32	955	955	10.260	73	3.420	985
62/63	745	704	41	1.640	1.640	21.110	4.000	815	1.100
63/64*	650	605	45	2.800	2.800	13.700	6.050	750	1.280
64/65*	660	610	50	1.400	1.400	11.600	2.300	—	2.150
65/66*	—	—	—	—	—	16.575	1.500	—	8.545
SUPERFICIE COSECHADA Hectáreas									
61/62	736	704	32	860	860	9.649	65	3.145	957
62/63	645	604	41	1.510	1.510	19.302	3.850	815	1.027
63/64*	594	553	41	2.800	2.800	12.220	5.880	750	810
64/65*	660	610	50	1.400	1.400	10.446	2.207	—	1.980
65/66*	—	—	—	—	—	15.689	1.435	—	8.440
PRODUCCIÓN Toneladas									
61/62	2.366	2.110	256	619	619	11.220	62	3.800	957
62/63	2.740	2.412	328	1.270	1.270	18.920	4.620	1.053	981
63/64*	3.090	2.764	326	4.180	4.180	14.000	7.400	900	700
64/65*	3.450	3.050	400	1.600	1.600	9.800	2.180	—	2.100
65/66*	—	—	—	—	—	18.000	1.750	—	9.000

Período	Sejo			Tabaco					
	Santa Fe	Tucumán	Resto del país	Total	Corrientes	Jujuy	Misiones	Salta	Resto del país
SUPERFICIE SEMBRADA Hectáreas									
61/62	3.950	1.500	332	43,6	16,1	5,4	8,7	10,1	1,3
62/63	12.895	1.400	900	49,7	25,7	3,6	9,8	8,0	1,6
63/64	4.440	1.140	40	54,0	25,6	4,0	10,9	10,7	1,8
64/65*	4.250	2.320	580	56,9	26,7	4,6	11,9	12,0	1,7
65/66*	4.000	2.230	300	62,6	29,1	4,8	12,9	14,0	1,8
SUPERFICIE COSECHADA Hectáreas									
61/62	2.743	1.450	289	38,2	14,1	5,4	8,4	9,3	1,0
62/63	11.860	1.300	450	41,5	20,5	3,6	9,0	7,0	1,4
63/64	3.810	935	35	44,2	19,7	4,0	9,6	9,4	1,5
64/65*	3.670	2.048	541	47,9	20,9	4,6	10,4	10,5	1,5
65/66*	3.570	1.994	250	46,3	15,8	4,8	11,4	12,6	1,7
PRODUCCIÓN Toneladas									
61/62	3.990	2.170	241	47,2	17,6	5,7	11,3	11,6	1,0
62/63	10.409	1.690	167	55,0	27,7	3,5	14,8	7,7	1,3
63/64	3.740	1.220	40	48,6	20,6	4,3	11,5	11,0	1,2
64/65*	2.940	2.160	490	52,5	20,0	6,0	13,7	11,3	1,5
65/66*	3.770	2.400	180	49,3	9,5	5,9	12,0	13,5	1,4

NOTA: Cifras actualizadas al 30 de setiembre de 1966. FUENTE: Secretaría de Estado de Agricultura y Ganadería de la Nación.

CULTIVOS INDUSTRIALES

Período	Tártago					Té			Tung		
	Total	Corrientes	Chaco	Entre Ríos	Resto del país	Total	Corrientes	Misiones	Total	Corrientes	Misiones
SUPERFICIE SEMBRADA Miles de hectáreas											
61/62	8,5	2,0	1,8	4,2	0,5	28,1	2,1	26,0	48,1	0,6	47,5
62/63	9,4	2,1	3,2	4,1	—	27,1	2,3	24,8	50,3	0,7	49,6
63/64*	9,7	2,2	2,0	5,4	0,1	26,8	2,4	24,4	50,9	0,5	50,4
64/65*	8,2	3,0	0,9	4,3	—	26,4	1,9	24,5	52,5	2,1	50,4
65/66*	26,4	1,9	24,5	54,6	1,8	52,8
SUPERFICIE COSECHADA Miles de hectáreas											
61/62	7,5	1,7	1,6	3,6	0,6	13,0	1,9	11,1	48,1	0,6	47,5
62/63	8,8	2,0	3,0	3,8	—	16,2	1,7	14,5	48,2	0,5	47,7
63/64*	8,4	1,8	1,9	4,6	0,1	18,2	1,9	16,3	50,9	0,5	50,4
64/65*	7,0	2,7	0,9	3,4	—	19,0	1,6	17,4	48,0	2,0	46,0
65/66*	23,8	1,9	21,9	54,6	1,8	52,8
PRODUCCION Miles de toneladas											
61/62	6,1	1,7	1,5	2,3	0,6	26,6	2,9	23,7	109,9	0,5	109,4
62/63	6,1	1,3	2,5	2,3	—	49,8	3,4	46,4	125,0	0,5	124,5
63/64*	4,9	1,0	1,4	2,5	—	56,1	4,9	51,2	108,0	0,4	107,6
64/65*	4,4	2,7	0,6	1,1	—	61,5	5,6	55,9	41,8	1,8	40,0
65/66*	83,6	7,7	75,9	174,5	1,6	172,9

Período	V i ñ a s									
	Total	Buenos Aires	Catamarca	Córdoba	La Rioja	Mendoza	Río Negro	Salta	San Juan	Resto del país
SUPERFICIE SEMBRADA Miles de hectáreas										
61/62	245,1	2,3	2,5	1,8	4,7	167,5	15,1	1,5	46,2	3,5
62/63	253,0	2,3	2,4	1,9	4,5	172,0	16,8	2,1	47,3	3,7
63/64*	261,0	2,2	2,1	2,1	4,7	178,0	17,7	2,3	47,8	4,1
64/65*	267,0	2,2	2,4	2,3	4,3	183,0	18,0	1,9	48,5	4,4
65/66*	270,5	2,2	2,7	2,3	4,3	185,0	18,3	1,9	49,3	4,5
SUPERFICIE COSECHADA Miles de hectáreas										
61/62	244,3	2,3	2,5	1,8	4,3	167,5	15,0	1,5	46,2	3,2
62/63	252,4	2,2	2,2	1,8	4,5	172,0	16,7	2,1	47,3	3,6
63/64*	259,1	2,2	2,0	2,0	4,7	177,7	16,8	2,2	47,8	3,7
64/65*	264,7	2,2	1,9	2,2	4,3	182,8	17,2	1,7	48,3	4,1
65/66*	268,8	2,2	2,7	2,2	4,3	185,0	17,5	1,7	49,3	3,9
PRODUCCION Miles de toneladas										
61/62	2.247,0	25,5	23,2	14,3	41,5	1.300,0	161,5	20,0	635,0	26,0
62/63	2.376,0	25,4	22,9	16,7	39,4	1.404,0	175,3	26,5	633,7	32,1
63/64*	2.370,0	24,5	23,5	17,7	41,5	1.302,0	104,1	27,4	802,0	27,3
64/65*	2.290,0	21,7	25,0	16,2	36,6	1.306,0	100,5	18,9	730,0	33,1
65/66*	2.625,0	27,5	39,0	18,3	35,4	1.488,0	147,0	18,9	816,0	34,9

NOTA: Cifras actualizadas al 30 de setiembre de 1966. FUENTE: Secretaría de Estado de Agricultura y Ganadería de la Nación.

Estadística agrícola

3. — FORRAJERAS

Periodo	Alfalfa											
	Total	Buenos Aires	Córdoba	Entre Ríos	La Pampa	Mendoza	Río Negro	San Juan	San Luis	Santa Fe	Santiago del Estero	Resto del país
SUPERFICIE SEMBRADA												
Miles de hectáreas												
61/62	7.170,0	2.928,0	1.817,9	123,0	322,3	53,4	27,6	16,7	71,5	1.659,2	74,9	75,4
62/63	6.450,1	2.408,1	1.743,7	63,9	315,8	50,9	20,5	13,1	73,5	1.603,3	82,5	74,8
63/64	6.444,0	2.373,8	1.739,1	65,1	415,2	49,3	20,7	13,2	57,8	1.549,9	85,5	74,4
64/65*	6.060,0	2.259,8	1.698,0	66,0	435,4	48,7	20,5	13,0	48,8	1.316,9	82,3	70,6
65/66*	5.921,3	2.057,9	1.729,9	60,2	445,0	49,1	19,5	13,1	49,6	1.348,1	83,9	65,0
SUPERFICIE COSECHADA (Pasta)												
Miles de hectáreas												
61/62	1.130,0	304,9	260,8	69,1	3,6	40,1	14,2	8,9	31,0	346,4	22,5	28,5
62/63	1.070,2	281,5	343,7	31,6	3,6	41,7	10,6	6,5	28,1	266,8	33,7	22,4
63/64	1.025,9	322,8	267,5	31,5	10,4	40,3	11,9	7,7	21,0	257,4	34,1	21,3
64/65*	1.003,1	327,8	279,8	33,3	9,8	40,4	10,8	7,7	16,0	223,7	30,7	23,1
65/66*	970,9	283,6	297,0	41,3	4,7	40,9	10,1	8,0	14,2	218,5	32,2	20,4
PRODUCCION (Pasta)												
Miles de toneladas												
61/62	6.805,0	1.696,0	1.846,0	411,0	4,1	269,0	96,1	65,9	213,0	1.793,0	173,0	238,9
62/63	6.524,5	1.484,0	1.837,0	258,0	4,1	274,5	77,8	51,0	164,0	1.992,0	211,0	171,1
63/64	6.133,0	1.795,7	1.313,4	259,0	15,2	274,7	93,4	62,0	91,3	1.860,0	204,3	164,0
64/65*	5.508,0	1.892,8	950,0	246,8	18,0	270,5	83,4	57,0	87,8	1.521,5	203,5	176,7
65/66*	5.644,0	1.629,7	1.313,6	320,7	8,2	278,5	75,9	66,5	36,1	1.546,8	209,8	158,9
SUPERFICIE PARA PASTOREO (1)												
Miles de hectáreas												
61/62	5.179,0	2.368,4	1.353,9	43,6	288,5	7,8	7,3	7,5	36,7	988,4	35,2	41,7
62/63	5.301,3	2.119,5	1.312,5	32,3	299,5	7,4	6,5	6,3	43,3	1.299,1	45,5	129,4
63/64	5.342,5	2.046,2	1.434,7	33,5	384,4	7,8	6,2	5,3	33,8	1.291,0	47,7	51,9
64/65*	4.934,5	1.915,2	1.355,0	32,8	399,7	6,9	6,7	5,3	29,0	1.090,6	47,3	46,0
65/66*	4.863,0	1.758,6	1.382,5	18,9	434,4	6,7	5,9	5,1	33,6	1.127,0	47,4	42,9
SUPERFICIE COSECHADA (Semilla)												
Hectáreas												
61/62	85.700	16.000	47.500	10	6.800	2.150	4.300	300	1.500	2.150	3.500	1.490
62/63	78.600	7.100	44.800	10	12.700	1.800	3.360	210	2.100	1.900	3.300	1.320
63/64	75.600	4.800	36.900	11	20.500	1.300	2.600	180	2.960	1.500	3.700	1.149
64/65	122.400	16.800	63.200	—	25.900	1.400	3.000	40	3.850	2.600	4.300	1.310
65/66*	87.400	15.750	50.420	—	5.950	1.500	3.570	50	1.850	2.650	4.290	1.330
PRODUCCION (Semilla)												
Toneladas												
61/62	12.600	2.300	5.400	1	450	900	1.800	130	200	200	800	419
62/63	11.600	850	6.700	1	840	650	1.200	80	200	190	600	289
63/64	7.900	600	3.100	1	1.500	470	700	70	320	140	700	299
64/65	17.300	2.240	9.500	—	2.150	495	1.200	16	395	257	690	359
65/66*	11.900	1.830	6.240	—	350	580	1.550	20	163	285	510	372

(1) A partir del período 62/63 incluye las cifras correspondientes a alfalfares nuevos de 1966. FUENTE: Secretaría de Estado de Agricultura y Ganadería de la Nación. NOTA: Cifras actualizadas al 30 de setiembre

Estadística agrícola

FORRAJERAS

Período	Pasta remana				Sergo azucarado							
	Total	Córdoba	Santa Fe	Resto del país	Total	Buenos Aires	Córdoba	La Pampa	San Luis	Santa Fe	Resto del país	
SUPERFICIE SEMBRADA												
Hectáreas				Miles de hectáreas								
61/62	47.100	21.000	25.700	400	402,0	75,1	101,7	26,3	27,0	125,5	46,4	
62/63	52.750	19.500	32.800	450	562,4	113,3	208,8	52,8	30,6	107,5	49,4	
63/64*	39.600	16.500	22.200	900	590,5	122,6	214,8	59,4	34,8	104,3	54,6	
64/65*	34.700	16.000	18.000	700	590,0	127,0	900,9	54,5	37,5	109,7	60,4	
65/66*	14.200	—	14.120	80	645,7	146,3	199,7	88,8	30,6	117,8	63,5	
SUPERFICIE COSECHADA												
Hectáreas				Miles de hectáreas								
61/62	3.500	2.000	1.500	—	62,7	4,9	34,1	4,0	7,5	7,5	4,7	
62/63	2.400	500	1.900	—	138,6	11,7	71,7	32,8	11,0	6,6	4,8	
63/64*	2.000	200	1.800	—	135,2	38,8	50,8	26,0	7,4	5,2	7,0	
64/65*	1.800	150	1.650	—	120,5	36,1	54,6	20,8	10,6	5,1	3,3	
65/66*	1.330	—	1.330	—	153,7	49,5	63,3	19,8	7,3	8,5	5,3	
PRODUCCION												
Toneladas				Miles de toneladas								
61/62	2.300	1.500	800	—	72,7	4,1	50,5	1,5	4,5	7,5	4,6	
62/63	1.300	400	900	—	131,2	7,3	76,5	28,7	6,0	7,6	5,1	
63/64*	1.100	160	940	—	117,3	40,7	48,3	11,0	4,5	5,9	6,9	
64/65*	1.000	130	870	—	119,5	28,2	60,0	14,0	8,6	5,2	3,5	
65/66*	800	—	800	—	148,0	37,7	74,9	12,3	5,4	11,3	6,4	

Período	Sergo granifero							
	Total	Buenos Aires	Córdoba	Chaco	Entre Ríos	La Pampa	Santa Fe	Resto del país
SUPERFICIE SEMBRADA								
Miles de hectáreas								
61/62	1.074,5	330,2	330,7	16,6	29,2	28,3	321,9	17,6
62/63	1.071,5	307,0	287,0	15,2	38,4	49,1	358,0	16,8
63/64*	1.218,4	288,2	318,6	16,7	49,4	45,3	463,6	36,6
64/65*	1.246,0	262,6	333,9	17,4	68,5	56,2	458,5	48,9
65/66*	1.345,5	246,9	363,0	22,6	104,7	119,1	446,4	42,8
SUPERFICIE COSECHADA								
Miles de hectáreas								
61/62	645,7	182,6	177,0	15,5	12,1	4,7	244,2	9,6
62/63	573,5	100,0	181,2	11,4	17,0	31,0	219,1	13,8
63/64*	723,5	175,3	149,0	9,3	22,8	19,5	323,4	24,2
64/65*	587,8	107,3	154,3	16,6	22,5	23,0	298,0	36,1
65/66*	844,0	147,6	240,7	21,9	65,5	26,7	317,8	23,8
PRODUCCION								
Miles de toneladas								
61/62	1.394,0	271,3	506,6	35,2	11,4	3,3	555,0	11,2
62/63	952,2	143,2	311,7	24,1	18,5	33,8	401,5	19,4
63/64*	1.267,0	315,0	232,7	14,1	29,0	11,5	622,5	42,2
64/65*	857,0	152,5	240,0	43,7	23,4	11,6	324,7	61,1
65/66*	2.130,0	275,4	591,0	55,8	127,0	14,4	1.028,3	38,1

NOTA: Cifras actualizadas al 30 de setiembre de 1966. FUENTE: Secretaría de Estado de Agricultura y Ganadería de la Nación.

Estadística agrícola

FORRAJERAS

Período	Sergo negro o garaví						Resto del país
	Total	Buenos Aires	Córdoba	San Luis	Santa Fe	Santiago del Estero	
	SUPERFICIE SEMBRADA						
	Miles de hectáreas						
61/62	176,1	15,2	100,5	11,9	25,2	20,0	3,3
62/63	121,7	4,7	47,9	14,1	25,5	15,6	13,9
63/64*	122,1	5,5	48,5	17,0	19,9	16,9	14,3
64/65*	103,6	5,0	41,5	20,2	19,6	7,4	9,9
65/66*	96,2	4,5	45,3	16,5	13,0	5,5	11,4
	SUPERFICIE COSECHADA						
	Miles de hectáreas						
61/62	38,0	7,1	23,7	3,7	1,3	2,2	—
62/63	28,4	0,4	14,0	6,0	1,2	0,7	6,1
63/64*	22,5	2,5	9,5	4,0	0,6	1,1	4,8
64/65*	18,0	1,7	7,8	5,0	0,5	0,4	2,6
65/66*	20,1	2,5	9,5	5,0	1,0	0,6	7,5
	PRODUCCION						
	Miles de toneladas						
61/62	35,6	10,3	21,4	2,2	0,7	0,9	0,1
62/63	20,2	0,2	12,6	3,5	0,7	0,2	3,0
63/64*	14,5	2,4	6,9	2,4	0,4	0,4	2,0
64/65*	13,6	1,3	6,7	4,1	0,3	0,1	1,1
65/66*	14,3	1,4	8,3	3,0	0,8	0,2	0,6

Período	Sudan grass					Resto del país
	Total	Buenos Aires	Córdoba	Entre Ríos	Santa Fe	
	SUPERFICIE SEMBRADA					
	Miles de hectáreas					
61/62	607,6	347,9	82,1	13,7	142,5	21,4
62/63*	562,2	275,7	119,5	15,3	132,9	18,8
63/64*	563,0	291,8	125,3	15,8	112,9	17,2
64/65*	565,3	287,4	116,7	19,3	123,0	18,9
65/66*	560,3	291,3	108,8	17,4	123,6	19,2
	SUPERFICIE COSECHADA					
	Miles de hectáreas					
61/62	114,4	64,2	35,4	2,6	9,9	2,3
62/63*	85,0	32,6	32,4	4,2	9,8	6,0
63/64*	102,6	49,5	35,9	3,0	10,0	4,2
64/65*	83,7	45,9	20,1	2,3	11,4	4,0
65/66*	105,4	57,2	30,2	3,3	13,5	1,8
	PRODUCCION					
	Miles de toneladas					
61/62	95,3	49,3	34,6	2,0	8,5	0,9
62/63*	67,4	23,7	28,3	3,1	8,3	4,0
63/64*	88,2	46,2	27,2	2,6	8,7	1,5
64/65*	68,4	40,4	14,9	1,9	9,2	9,0
65/66*	93,6	46,7	28,2	4,6	13,6	0,5

NOTA: Cifras actualizadas al 30 de setiembre de 1966. FUENTE: Secretaría de Estado de Agricultura y Ganadería de la Nación.

Estadística agrícola

4. — FRUTAS

Producción en toneladas

Período	Banana							Cerezo y guinda			
	Total	Corrientes	Chaco	Formosa	Misiones	Salta	Resto del país	Total	Buenos Aires	Mendoza	Resto del país
61/62	47.250	3.535	639	42.463	411	80	122	2.300	790	1.230	280
62/63	36.380	3.850	703	31.210	375	100	142	2.350	770	1.310	270
63/64	65.500	2.085	770	60.650	482	1.513	—	1.870	570	1.052	250
64/65*	37.000	1.170	2.150	26.100	1.000	6.580	—	2.170	800	1.060	310
65/66*	103.760	428	5.430	78.650	4.132	15.120	—	1.760	900	600	260

Período	Ciruela					Damasco						
	Total	Buenos Aires	Mendoza	Santa Fe	Resto del país	Total	Buenos Aires	Mendoza	San Juan	San Luis	Santa Fe	Resto del país
61/62	44.500	10.800	27.200	3.430	3.070	15.400	1.120	8.500	4.160	500	634	485
62/63	39.000	9.600	21.700	4.360	3.340	13.400	1.160	6.790	3.760	554	750	386
63/64*	43.000	6.100	29.100	3.760	4.040	13.450	850	7.840	3.400	250	650	460
64/65*	43.700	11.800	22.600	4.550	4.750	12.100	1.300	6.770	2.520	170	740	600
65/66*	41.200	7.200	26.200	3.600	4.200	12.700	1.000	6.400	4.300	100	500	450

Período	Durazno									
	Total	Buenos Aires	Córdoba	La Rioja	Mendoza	Río Negro	San Juan	Santa Fe	Resto del país	
61/62	183.000	79.500	2.000	4.500	66.500	3.840	3.300	21.100	2.260	
62/63	186.000	79.000	2.000	3.550	64.800	2.600	2.350	29.500	2.900	
63/64*	158.000	55.700	4.550	2.400	65.600	4.700	1.990	21.300	1.760	
64/65*	238.000	128.000	12.000	2.300	56.400	5.050	1.800	29.000	3.450	
65/66*	113.000	33.800	1.670	1.220	47.300	1.640	1.800	22.400	3.170	

Período	Higo								
	Total	Catamarca	Córdoba	La Rioja	Mendoza	San Juan	San Luis	Santa Fe	Resto del país
61/62	5.596	297	179	796	771	1.550	394	1.622	57
62/63	5.700	307	145	730	670	1.620	384	1.776	68
63/64	5.530	287	224	796	725	1.600	267	1.645	56
64/65*	6.770	260	837	760	597	1.542	208	2.530	36
65/66*	5.690	250	690	780	598	1.710	168	1.294	200

NOTA: Cifras actualizadas al 30 de setiembre de 1966. FUENTE: Secretaría de Estado de Agricultura y Ganadería de la Nación.

Estadística agrícola

FRUTAS

Producción en toneladas

Período	Limón									
	Total	Buenos Aires	Corrientes	Entre Ríos	Jujuy	Misiones	Salta	Santa Fe	Tucumán	Resto del país
61/62	82.000	15.350	7.800	5.060	9.850	3.460	5.760	3.600	28.600	2.520
62/63	79.300	14.300	6.100	5.150	9.880	2.550	4.750	3.750	30.200	2.620
63/64*	79.000	16.150	4.450	4.650	9.950	2.400	5.800	2.400	31.000	2.200
64/65*	70.000	10.350	5.680	2.380	8.600	1.920	5.970	1.940	30.570	2.390
65/66*	79.200	18.700	5.900	2.600	7.400	3.100	7.400	2.450	29.600	2.050

Período	Mandarinas									
	Total	Buenos Aires	Corrientes	Entre Ríos	Jujuy	Salta	Santa Fe	Santiago del Estero	Tucumán	Resto del país
61/62	166.000	28.250	9.750	79.800	7.500	4.350	19.300	2.775	10.260	4.015
62/63	195.000	28.100	11.750	108.000	7.500	2.950	18.860	5.200	8.400	4.240
63/64*	187.200	35.550	28.300	82.250	7.550	2.950	14.750	3.310	8.170	4.370
64/65*	101.000	14.900	13.900	30.000	8.400	3.500	12.900	5.540	7.300	4.560
65/66*	143.600	34.800	15.100	52.100	9.300	4.400	18.700	1.860	2.600	4.740

Período	Manzana							
	Total	Buenos Aires	Chubut	Mendoza	Neuquén	Río Negro	San Juan	Resto del país
61/62	397.000	29.600	722	78.400	44.100	234.000		
62/63	474.000	30.500	740	72.600	54.000	306.300	6.500	3.678
63/64*	371.000	23.000	760	98.500	34.400	202.400	5.300	4.560
64/65*	544.100	36.800	7.500	106.200	53.100	325.300	7.940	4.000
65/66*	414.000	17.000	11.600	63.100	44.000	263.000	9.300	4.900
							9.600	5.500

Período	Membrillo						
	Total	Buenos Aires	Mendoza	Río Negro	San Juan	Tucumán	Resto del país
61/62	17.400						
62/63	15.000	2.350	10.500	1.900	1.380		
63/64*	18.000	2.100	8.850	1.530	1.000	9	1.261
64/65*	19.800	1.370	11.700	2.550	1.050	148	1.372
65/66*	15.000	1.650	10.150	4.340	1.250	150	1.170
		1.400	8.800	1.400	1.200	730	1.680
						570	1.630

NOTA: Cifras actualizadas al 30 de setiembre de 1966. FUENTE: Secretaría de Estado de Agricultura y Ganadería de la Nación.

Estadística agrícola

FRUTAS

Producción en toneladas

Período	Naranja										
	Total	Buenos Aires	Corrientes	Chaco	Entre Ríos	Jujuy	Misiones	Salta	Santa Fe	Tucumán	Resto del país
61/62	518.000	60.300	214.000	7.700	51.500	27.100	45.000	50.000	19.000	34.000	9.400
62/63	496.500	61.000	211.000	10.100	49.000	27.200	32.800	48.500	19.000	28.400	9.500
63/64*	528.000	76.200	218.000	8.610	68.530	27.450	30.900	49.700	13.200	27.550	7.860
64/65*	420.000	41.750	155.860	11.470	52.370	25.000	35.900	55.500	7.030	27.630	7.490
65/66*	560.000	105.000	233.200	9.000	37.200	37.200	33.800	57.800	12.500	27.600	6.700

Período	Nuez							
	Total	Catamarca	Córdoba	La Rioja	Mendoza	Río Negro	San Luis	Resto del país
60/61	3.845	493	94	525	2.352	110	87	184
61/62	5.379	493	101	350	3.880	207	97	251
62/63	4.450	500	106	358	2.795	278	103	310
63/64*	4.430	514	118	547	2.630	190	132	299
64/65*	4.780	491	170	860	2.660	117	115	367

Período	Falsa					Pera					
	Total	Jujuy	Salta	Tucumán	Resto del país	Total	Buenos Aires	Mendoza	Neuquén	Río Negro	Resto del país
61/62	1.982	462	684	766	70	114.000	7.000	26.350	3.900	73.800	2.950
62/63	2.900	501	759	1.587	53	98.000	6.930	25.000	3.500	59.000	3.570
63/64*	3.030	537	739	1.661	93	105.200	5.320	26.400	3.720	66.500	3.260
64/65*	3.520	575	1.135	1.785	25	86.600	3.800	18.780	3.830	55.500	4.690
65/66*	82.000	5.000	18.500	3.500	51.300	3.700

Período	Pomelo						
	Total	Buenos Aires	Corrientes	Entre Ríos	Jujuy	Salta	Resto del país
61/62	47.300	9.330	7.250	10.000	4.600	12.000	4.120
62/63	49.500	9.300	6.930	11.730	4.650	13.000	3.890
63/64*	60.500	11.400	7.360	19.700	4.730	13.050	4.260
64/65*	72.300	12.770	12.250	17.320	4.000	16.070	8.890
65/66*	75.000	13.000	11.400	15.300	8.650	16.300	10.350

NOTA: Cifras actualizadas al 30 de setiembre de 1966. FUENTE: Secretaría de Estado de Agricultura y Ganadería de la Nación.

Estadística agrícola

5. — HORTALIZAS

Período	Ajo									
	Total	Buenos Aires	Córdoba	Jujuy	Mendoza	San Juan	Santa Fe	Santiago del Estero	Tucumán	Resto del país
SUPERFICIE SEMBRADA Hectáreas										
61/62	7.500	3.850	702	505	535	260	193	450	270	735
62/63	7.300	3.850	490	520	520	240	200	390	250	840
63/64*	7.300	3.750	440	240	1.040	250	140	380	270	700
64/65*	9.300	4.450	410	270	1.460	270	150	500	340	1.450
65/66*	8.350	3.870	300	300	1.630	260	150	370	320	1.130
SUPERFICIE COSECHADA Hectáreas										
61/62	7.110	3.695	637	505	535	231	193	388	247	679
62/63	6.817	3.637	470	515	520	239	192	275	223	745
63/64*	6.955	3.639	424	240	1.036	244	140	293	241	708
64/65*	8.731	4.307	234	265	1.460	267	150	388	326	1.334
65/66*	8.104	3.825	294	295	1.619	275	150	315	308	1.023
PRODUCCION Toneladas										
61/62	31.800	15.002	2.410	2.870	3.140	1.430	1.020	1.260	1.170	3.500
62/63	30.200	14.300	2.100	2.900	3.050	1.450	1.000	950	1.030	3.420
63/64*	33.700	16.400	1.900	1.400	6.150	1.500	740	1.000	1.170	3.440
64/65*	43.800	19.600	930	1.530	9.800	1.650	860	1.360	1.600	6.470
65/66*	41.400	18.700	1.210	1.700	9.600	1.750	910	1.040	1.430	5.060

Período	Alicucil				Aplo				
	Total	Buenos Aires	Santa Fe	Resto del país	Total	Buenos Aires	Mendoza	Santa Fe	Resto del país
SUPERFICIE SEMBRADA Hectáreas									
61/62	1.530	1.200	140	160	500	200	100	120	80
62/63	1.350	1.210	140	200	500	210	110	100	80
63/64*	1.450	1.090	140	220	450	160	110	100	80
64/65*	1.000	650	140	210	400	110	110	70	110
65/66*	1.150	760	160	230	450	130	120	90	110
SUPERFICIE COSECHADA Hectáreas									
61/62	1.436	1.168	128	140	483	196	100	115	72
62/63	1.502	1.179	133	190	452	172	106	100	74
63/64*	1.414	1.063	138	213	418	147	104	95	72
64/65*	990	646	140	204	376	109	102	70	95
65/66*	1.125	750	160	215	399	107	114	75	102
PRODUCCION Toneladas									
61/62	17.600	13.960	2.280	1.360	36.990	13.230	13.500	7.470	2.790
62/63	18.300	14.050	2.300	1.950	24.900	9.970	8.530	4.000	2.400
63/64*	14.650	11.650	600	2.400	20.750	5.850	6.770	5.880	2.250
64/65*	14.050	9.600	2.350	2.100	17.850	6.450	6.670	2.090	2.640
65/66*	19.500	14.800	2.500	2.200	19.000	6.370	7.450	2.250	9.930

NOTA: Cifras actualizadas al 30 de setiembre de 1966. FUENTE: Secretaría de Estado de Agricultura y Ganadería de la Nación.

Estadística agrícola

HORTALIZAS

Período	Arveja verde							
	Total	Buenos Aires	Jujuy	Mendoza	Santa Fe	Santiago del Estero	Tucumán	Resto del país
	SUPERFICIE SEMBRADA Hectáreas							
61/62	12.750	3.290	395	515	3.580	875	2.380	1.715
62/63*	12.250	3.290	430	540	3.300	790	2.240	1.670
63/64*	11.900	3.430	460	530	2.960	680	2.130	1.710
64/65*	12.550	3.490	460	590	2.930	630	2.680	1.770
65/66*	15.150	3.740	550	660	5.450	510	2.470	1.770
	SUPERFICIE COSECHADA Hectáreas							
61/62	11.797	3.189	395	515	3.285	683	2.145	1.585
62/63*	11.336	3.206	430	539	3.090	585	2.056	1.430
63/64*	9.733	2.040	460	524	2.655	537	1.954	1.563
64/65*	11.712	3.411	460	581	2.749	518	2.408	1.585
65/66*	13.716	3.570	545	660	4.928	374	2.192	1.447
	PRODUCCION Toneladas							
61/62	41.200	9.660	1.265	4.300	11.070	1.440	9.980	3.485
62/63*	41.800	9.800	1.410	4.450	11.600	1.170	10.000	3.370
63/64*	32.700	4.000	1.470	4.150	8.350	1.260	9.450	4.020
64/65*	42.900	10.900	1.470	4.350	9.600	1.210	10.850	4.590
65/66*	47.200	11.700	1.740	4.800	14.750	690	9.900	4.320

Período	Arveja seca				Batata			
	Total	Buenos Aires	Santa Fe	Tucumán	Resto del país	Total	Buenos Aires	Córdoba
	SUPERFICIE SEMBRADA Hectáreas							
61/62	25.500	11.430	10.520	1.230	2.320	39.700	11.160	4.620
62/63*	20.850	6.610	10.740	1.120	2.380	39.600	11.000	4.830
63/64*	20.700	6.840	10.750	1.060	2.050	38.500	10.550	3.340
64/65*	21.450	6.960	11.330	1.150	2.010	40.100	10.300	2.100
65/66*	20.950	7.170	10.760	1.120	1.900	43.350	10.550	2.500
	SUPERFICIE COSECHADA Hectáreas							
61/62	22.471	9.519	10.059	1.153	1.740	36.493	10.625	4.600
62/63*	19.350	6.087	10.435	1.045	1.783	36.454	10.502	4.637
63/64*	16.025	3.617	9.968	977	1.463	34.598	9.910	3.322
64/65*	20.355	6.757	11.110	1.074	1.394	35.930	10.119	2.069
65/66*	19.832	6.841	10.538	1.067	1.386	36.211	10.441	2.308
	PRODUCCION Toneladas							
61/62	28.000	11.300	13.500	1.700	1.500	364.800	87.700	63.600
62/63*	27.400	8.600	15.700	1.600	1.500	365.500	86.800	55.850
63/64*	16.800	2.800	11.300	1.500	1.200	341.500	69.050	41.900
64/65*	35.000	11.550	20.700	1.550	1.200	340.500	78.900	24.800
65/66*	33.000	11.150	19.300	1.450	1.100	362.200	100.500	29.900

NOTA: Cifras actualizadas al 30 de septiembre de 1966. FUENTE: Secretaría de Estado de Agricultura y Ganadería de la Nación.

Estadística agrícola

HORTALIZAS

Periodo	Batata							
	Corrientes	Chaco	Famosa	Misiones	Santa Fe	Santiago del Estero	Tucumán	Resto del país
SUPERFICIE SEMBRADA								
Hectáreas								
61/62	4.150	3.200	1.580	1.120	1.430	5.970	3.480	3.020
62/63	3.930	3.400	1.770	1.120	1.380	5.590	3.470	3.110
63/64*	4.300	3.130	1.540	1.100	1.460	6.860	3.050	3.170
64/65*	5.140	3.450	2.280	1.100	1.250	8.150	2.850	3.480
65/66*	5.800	3.560	1.900	1.150	1.150	10.000	3.400	3.340
SUPERFICIE COSECHADA								
Hectáreas								
1/62	3.873	2.984	1.285	1.078	1.343	4.570	3.279	2.835
62/63	3.814	3.173	1.600	1.036	1.225	4.390	3.250	2.897
63/64*	3.950	2.265	1.540	976	1.393	5.525	2.891	2.826
64/65*	4.628	3.085	2.280	1.056	1.133	5.910	2.678	2.976
65/66*	3.417	2.823	1.255	1.099	1.024	7.582	3.247	3.015
PRODUCCION								
Toneladas								
61/62	31.000	30.900	13.490	9.520	14.150	44.350	49.300	20.790
62/63	36.500	30.350	18.500	8.830	13.700	50.300	44.500	20.170
63/64*	39.700	18.600	16.500	8.530	15.870	69.000	42.300	20.050
64/65*	46.500	31.300	15.100	9.400	10.400	69.700	32.500	21.900
65/66*	22.050	22.400	12.500	9.700	12.800	90.500	39.200	22.650

Periodo	Cebolla											
	Total	Buenos Aires	Córdoba	Jujuy	La Rioja	Mendoza	Salta	San Juan	Santa Fe	Santiago del Estero	Tucumán	Resto del país
SUPERFICIE SEMBRADA												
Hectáreas												
61/62	12.250	1.200	680	400	180	1.760	310	2.510	350	2.570	630	1.660
62/63	13.750	1.240	740	420	200	1.990	290	2.620	400	3.650	470	1.730
63/64*	13.200	1.120	690	450	80	1.960	280	3.190	340	2.900	510	1.680
64/65*	13.450	1.200	480	640	90	2.050	360	2.740	200	3.170	540	1.980
65/66*	13.350	1.200	350	680	110	2.150	440	3.070	160	2.370	390	2.410
SUPERFICIE COSECHADA												
Hectáreas												
61/62	10.832	1.125	617	395	163	1.758	283	2.503	311	1.660	595	1.488
62/63	11.975	1.170	659	415	163	1.984	266	2.617	372	2.310	440	1.527
63/64*	12.192	1.054	598	445	70	1.953	241	3.057	335	2.428	475	1.526
64/65*	12.550	1.164	342	640	71	2.044	339	2.735	192	2.615	518	1.800
65/66*	12.309	1.145	306	675	87	2.145	437	3.064	174	1.785	354	2.127
PRODUCCION												
Toneladas												
61/62	182.500	8.500	5.650	5.470	3.000	52.000	4.000	70.850	2.080	13.700	6.700	11.550
62/63	194.100	9.400	6.650	5.750	3.010	53.900	2.950	74.400	2.560	18.400	4.250	12.790
63/64*	207.100	8.550	4.750	6.150	1.050	56.600	3.160	87.800	2.220	20.050	4.710	12.040
64/65*	206.800	10.700	1.690	8.900	1.230	58.600	4.620	75.400	1.390	24.000	4.940	15.400
65/66*	208.900	10.800	1.880	9.400	1.500	63.100	5.630	84.500	1.260	14.600	3.110	12.190

NOTA: Cifras actualizadas al 30 de septiembre de 1966. FUENTE: Secretaría de Estado de Agricultura y Ganadería de la Nación.

Estadística agrícola

HORTALIZAS

Periodo	Espárrago					Fruilla			
	Total	Buenos Aires	Mendoza	Santa Fe	Resto del país	Total	Buenos Aires	Santa Fe	Resto del país
SUPERFICIE SEMBRADA Hectáreas									
62/63	500	220	60	190	30	750	290	420	40
63/64*	500	200	60	210	30	870	320	510	40
64/65*	500	140	80	250	30	950	300	600	50
65/66*	550	180	80	270	20	900	210	630	60
66/67*	820	200	580	40
SUPERFICIE COSECHADA Hectáreas									
62/63	495	220	58	190	27	743	285	420	38
63/64*	486	195	60	205	25	860	318	507	35
64/65*	473	135	73	245	20	945	300	600	45
65/66*	504	142	79	265	18	848	197	605	45
66/67
PRODUCCION Toneladas									
62/63	1.350	280	130	840	100	1.900	390	970	40
63/64*	1.250	260	140	760	90	1.880	870	960	50
64/65*	1.400	160	170	1.000	70	2.100	900	1.150	50
65/66*	1.450	150	180	1.050	70	1.700	540	1.100	60
66/67

Periodo	Gerbanzo					Hobo					
	Total	Córdoba	Jujuy	Salta	Resto del país	Total	Buenos Aires	Jujuy	Mendoza	Tucumán	Resto del país
SUPERFICIE SEMBRADA Hectáreas											
61/62	7.240	2.500	1.070	2.920	750	1.250	490	160	120	200	280
62/63	5.500	1.150	1.080	2.870	400	1.300	480	160	110	220	330
63/64*	7.850	3.300	1.130	3.050	370	1.400	490	200	110	230	370
64/65*	7.700	3.000	1.180	3.150	370	1.700	380	660	110	240	310
65/66*	4.700	400	1.300	2.800	200	1.750	390	730	130	240	260
SUPERFICIE COSECHADA Hectáreas											
61/62	5.010	700	1.070	2.600	640	1.177	488	155	114	176	244
62/63	5.056	950	1.080	2.686	340	1.236	480	155	105	195	300
63/64*	7.028	2.550	1.130	3.013	335	1.313	478	200	107	214	314
64/65*	6.120	1.650	1.160	2.975	335	1.658	375	660	105	229	289
65/66*	4.050	300	1.300	2.255	195	1.696	373	725	129	229	240
PRODUCCION Toneladas											
61/62	4.450	400	1.040	2.600	410	4.500	1.850	540	500	870	740
62/63	4.900	600	1.070	3.000	230	5.000	1.920	620	460	960	1.040
63/64*	5.650	1.300	1.100	3.050	200	5.200	1.850	800	460	1.070	1.020
64/65*	6.000	1.000	1.150	3.600	250	6.500	1.450	2.660	440	1.100	850
65/66*	3.850	120	1.300	2.300	130	6.600	1.500	2.900	530	1.090	580

NOTA: Cifras actualizadas al 30 de setiembre de 1966. FUENTE: Secretaría de Estado de Agricultura y Ganadería de la Nación.

Estadística agrícola

HORTALIZAS

Período	Lenteja				Melón					
	Total	Buenos Aires	Santa Fe	Resto del país	Total	Buenos Aires	Corrientes	Chaco	Mendoza	San Juan
SUPERFICIE SEMBRADA Hectáreas										
62/63	15.700	1.500	14.130	10	5.600	110	760	1.280	550	500
63/64*	16.550	1.730	14.810	10	5.500	120	660	1.440	520	470
64/65*	17.000	1.450	15.540	10	5.550	120	690	1.530	500	400
65/66*	17.500	1.060	16.430	10	5.500	130	130	1.580	520	860
66/67
SUPERFICIE COSECHADA Hectáreas										
62/63	14.664	1.540	13.114	10	4.923	105	734	1.131	540	500
63/64*	15.589	1.676	13.903	10	4.934	112	632	1.312	513	467
64/65*	16.623	1.445	15.168	10	4.957	113	661	1.484	465	368
65/66*	16.468	1.055	15.403	10	4.607	130	61	1.406	517	812
66/67
PRODUCCION Toneladas										
62/63	12.050	2.100	9.940	10	44.600	1.420	3.450	6.120	8.040	7.500
63/64*	11.900	2.090	9.800	10	44.400	1.440	3.040	7.200	7.300	7.000
64/65*	16.500	2.290	14.200	10	42.200	1.360	3.850	9.200	6.600	5.500
65/66*	15.550	1.490	14.050	10	44.300	1.580	220	8.270	7.650	12.200
66/67

Período	Melón			Papa temprana						
	Santiago del Estero	Tucumán	Resto del país	Total	Corrientes	Jujuy	Misiones	Salta	Tucumán	Resto del país
SUPERFICIE SEMBRADA Hectáreas										
62/63	950	380	1.060	5.700	500	700	1.100	610	2.000	790
63/64*	810	300	1.180	6.600	600	800	1.060	730	2.600	810
64/65*	720	190	1.400	8.700	900	1.040	1.130	790	4.050	790
65/66*	740	190	1.350	6.900	600	1.100	1.140	850	2.600	610
66/67*	8.600	800	1.200	1.050	850	4.050	650
SUPERFICIE COSECHADA Hectáreas										
62/63	725	356	832	5.339	454	700	1.069	605	1.827	684
63/64*	655	290	753	6.087	498	800	997	730	2.425	637
64/65*	585	161	1.190	8.467	891	1.035	1.068	785	3.925	763
65/66*	590	177	914	6.405	498	1.100	1.037	802	2.485	483
66/67
PRODUCCION Toneladas										
62/63	10.400	3.600	4.070	33.800	2.700	5.600	3.300	4.600	13.100	4.500
63/64*	10.450	3.150	4.820	38.800	3.050	6.400	3.030	5.200	16.850	4.270
64/65*	8.600	1.310	5.730	62.900	6.150	8.300	3.400	5.800	33.650	5.600
65/66*	8.910	1.610	3.860	39.400	2.900	8.500	3.300	5.300	15.750	3.650
66/67

NOTA: Cifras actualizadas al 30 de setiembre de 1966.

FUENTE: Secretaría de Estado de Agricultura y Ganadería de la Nación.

Estadística agrícola

HORTALIZAS

Período	Papa semitemprana												
	Total	Buenos Aires	Córdoba	Chaco	Entre Ríos	Jujuy	Mendoza	Salta	San Juan	San Luis	Santa Fe	Tucumán	Resto del país
SUPERFICIE SEMBRADA													
Hectáreas													
61/62	31.000	10.220	3.620	—	800	1.120	680	1.100	430	—	12.640	—	390
62/63	39.800	10.300	4.100	5.300	1.070	1.150	750	930	380	740	14.700	—	280
63/64 *	53.100	14.600	6.550	7.960	1.890	1.210	760	900	450	900	15.300	2.070	510
64/65 *	64.300	10.800	12.650	7.200	2.350	1.270	870	1.220	830	1.600	21.700	2.510	1.300
65/66 *	54.700	8.400	9.050	3.400	7.700	1.320	800	900	470	1.310	18.600	1.560	1.190
SUPERFICIE COSECHADA													
Hectáreas													
61/62	29.850	9.830	3.531	—	700	1.115	675	967	427	—	12.231	—	374
62/63	38.536	9.744	3.923	5.236	1.000	1.150	731	838	375	680	14.486	—	373
63/64 *	46.028	11.377	6.203	5.660	1.610	1.210	758	851	450	900	14.529	1.973	507
64/65 *	60.655	10.604	10.628	7.177	2.170	1.265	866	1.075	830	1.530	20.855	2.415	1.240
65/66 *	51.213	8.232	8.792	3.198	6.467	1.320	796	855	465	902	17.728	1.423	1.035
PRODUCCION													
Toneladas													
61/62	180.000	70.600	27.100	—	2.400	7.000	5.600	8.250	4.350	—	51.250	—	3.450
62/63	261.600	65.650	32.050	39.700	4.000	7.100	6.850	7.450	3.850	7.850	83.800	—	3.300
63/64 *	264.100	49.550	52.250	19.700	6.420	7.450	7.150	7.000	4.800	7.650	84.800	13.200	4.130
64/65 *	504.000	78.600	105.000	59.250	11.700	7.800	8.140	9.160	10.000	19.370	168.600	16.950	10.130
65/66 *	379.700	58.800	67.200	17.400	27.300	8.100	7.400	6.500	5.700	6.600	157.200	9.700	7.800

Período	Papa semitardía								
	Total	Buenos Aires	Córdoba	Chubut	Entre Ríos	Mendoza	Río Negro	San Luis	Resto del país
SUPERFICIE SEMBRADA									
Hectáreas									
61/62	98.100	81.300	1.550	1.420	3.340	5.620	1.430	1.140	2.300
62/63	106.800	90.950	1.550	1.430	4.280	4.900	1.730	—	1.950
63/64 *	112.700	98.500	120	1.420	4.340	5.570	1.660	—	1.090
64/65 *	118.800	101.100	1.000	1.500	5.700	6.000	2.050	350	1.100
65/66 *	94.000	84.000	200	1.500	—	5.600	1.650	—	1.050
SUPERFICIE COSECHADA									
Hectáreas									
61/62	93.493	78.368	1.354	983	3.111	5.582	1.320	840	1.935
62/63	104.067	89.855	1.210	961	4.080	4.860	1.540	—	1.561
63/64 *	108.284	95.526	120	962	3.866	5.516	1.490	—	804
64/65 *	116.084	99.834	996	1.219	4.964	6.000	1.832	350	889
65/66 *	91.599	82.313	190	1.193	—	5.600	1.490	—	813
PRODUCCION									
Toneladas									
61/62	870.600	750.650	9.300	7.000	10.950	53.950	15.350	11.000	12.400
62/63	1.014.200	915.000	8.300	6.750	12.500	43.750	18.200	—	9.700
63/64 *	1.003.000	905.500	960	6.860	11.850	53.850	17.300	—	5.680
64/65 *	1.785.000	1.663.200	8.000	8.900	15.050	57.100	23.000	3.100	6.650
65/66 *	984.200	902.800	1.150	8.800	—	48.800	16.900	—	5.750

NOTA: Cifras actualizadas al 30 de setiembre de 1966. FUENTE: Secretaría de Estado de Agricultura y Ganadería de la Nación.

Estadística agrícola

HORTALIZAS

Período	Papa forida							Pimiento y oji			
	Total	Buenos Aires	Córdoba	Mendoza	Santa Fe	Santiago del Estero	Resto del país	Total	Buenos Aires	Jujuy	Mendoza
SUPERFICIE SEMBRADA Hectáreas											
61/62	16.300	2.770	450	580	11.570	830	100	10.500	880	710	2.690
62/63	18.400	2.900	500	580	13.450	660	310	10.300	940	780	2.540
63/64*	19.300	3.220	620	610	13.480	940	430	9.000	860	810	2.000
64/65*	19.800	2.350	810	560	14.500	1.280	300	9.400	940	890	2.230
65/66*	18.400	2.430	1.050	530	12.800	1.210	380	11.400	990	970	3.160
SUPERFICIE COSECHADA Hectáreas											
61/62	15.799	2.545	442	574	11.530	612	96	9.370	874	710	2.510
62/63	17.784	2.704	408	577	13.263	531	301	9.510	869	730	2.431
63/64*	18.424	2.817	620	610	13.144	810	423	8.140	749	810	1.652
64/65*	18.527	2.313	810	558	13.581	965	300	8.601	915	885	1.923
65/66*	15.659	2.412	1.046	530	10.223	1.068	380	10.884	983	965	3.160
PRODUCCIÓN Toneladas											
61/62	107.200	13.350	2.070	5.650	81.500	3.950	680	59.000	4.500	10.800	16.400
62/63	143.800	16.250	1.500	5.700	114.650	3.750	2.250	59.900	4.550	11.850	15.350
63/64*	186.500	16.300	2.850	4.150	153.750	6.250	3.200	48.450	3.750	12.300	4.100
64/65*	137.100	14.100	4.000	5.500	103.900	7.250	2.350	61.050	5.000	13.450	13.050
65/66*	81.000	18.100	5.200	6.000	39.700	7.700	3.600	73.800	5.550	14.600	23.400

Período	Pimiento y oji			Papa chucho						
	Salta	Tucumán	Resto del país	Total	Buenos Aires	Jujuy	Mendoza	Santa Fe	Tucumán	Resto del país
SUPERFICIE SEMBRADA Hectáreas										
61/62	3.465	1.100	1.725	4.250	800	550	320	520	1.020	1.040
62/63	3.360	980	1.700	4.250	780	620	340	580	1.020	970
63/64*	2.920	910	1.500	3.650	690	650	320	440	700	850
64/65*	2.820	970	1.550	3.900	660	670	340	490	750	1.060
65/66*	3.520	1.110	1.650	3.550	590	720	360	400	470	1.010
SUPERFICIE COSECHADA Hectáreas										
61/62	2.815	1.026	1.365	3.980	785	550	320	517	912	898
62/63	2.899	907	1.618	3.975	768	615	330	495	935	832
63/64*	2.712	837	1.380	3.420	644	645	319	423	649	740
64/65*	2.545	923	1.403	3.713	660	670	336	413	704	920
65/66*	3.152	1.026	1.598	3.305	585	720	359	385	455	801
PRODUCCIÓN Toneladas										
61/62	11.750	9.010	6.540	25.500	2.100	8.150	2.600	1.880	8.200	2.570
62/63	13.300	8.250	6.600	27.100	2.000	9.050	2.700	2.000	9.000	2.350
63/64*	14.900	7.900	5.500	23.200	1.650	9.550	2.600	1.400	5.650	2.350
64/65*	15.450	9.000	5.100	25.900	1.800	9.650	2.700	1.900	6.350	3.410
65/66*	16.950	8.700	4.600	23.400	1.750	10.450	2.900	1.240	3.900	3.160

NOTA: Cifras actualizadas al 30 de septiembre de 1966. FUENTE: Secretaría de Estado de Agricultura y Ganadería de la Nación.

Estadística agrícola

HORTALIZAS

Periodo	Papa verde						Papa seca					
	Total	Formosa	Mendoza	Santiago del Estero	Tucumán	Resto del país	Total	Córdoba	Misiones	Salta	Tucumán	Resto del país
SUPERFICIE SEMBRADA												
Hectáreas												
61/62	2.270	380	292	806	350	442	23.600	6.560	1.080	12.570	1.020	2.370
62/63	2.100	290	300	670	350	490	29.100	11.600	1.100	12.620	1.090	2.690
63/64*	1.800	160	300	580	320	440	33.150	16.770	1.110	12.290	1.020	1.960
64/65*	1.700	260	310	440	330	360	38.050	19.060	1.110	14.640	1.060	2.180
65/66*	1.350	170	330	340	180	330	39.800	19.240	1.200	16.300	960	2.100
SUPERFICIE COSECHADA												
Hectáreas												
61/62	1.991	301	292	672	315	411	22.740	6.272	1.000	12.341	950	2.177
62/63	1.801	225	292	515	316	446	28.352	11.355	989	12.524	980	2.504
63/64*	1.606	140	297	458	297	414	30.383	14.517	1.000	12.163	934	1.769
64/65*	1.541	260	310	330	315	326	37.478	18.988	964	14.496	1.004	2.026
65/66*	1.145	133	324	245	175	268	23.632	3.913	1.100	15.240	952	1.827
PRODUCCION												
Toneladas												
61/62	6.503	840	2.450	1.380	930	900	24.300	8.750	1.000	11.200	950	2.400
62/63	6.200	550	2.550	1.250	1.000	850	32.600	13.500	950	14.550	1.000	2.600
63/64*	5.650	300	2.600	1.100	900	750	29.200	13.250	1.000	12.350	950	1.650
64/65*	6.000	1.000	2.700	800	950	550	38.300	16.100	950	17.900	1.150	2.200
65/66*	4.500	250	2.900	500	450	400	24.400	1.900	1.100	18.150	1.200	2.050

Periodo	Sandía									
	Total	Corrientes	Chaco	Entre Ríos	Mendoza	Santa Fe	Santiago del Estero	Tucumán	Resto del país	
SUPERFICIE SEMBRADA										
Hectáreas										
61/62	18.150	2.790	4.940	1.740	590	660	3.230	1.940	2.270	
62/63	16.850	3.000	4.700	2.010	570	720	2.160	1.310	2.380	
63/64*	17.450	2.920	5.250	1.920	590	820	2.560	1.160	2.240	
64/65*	18.600	4.860	5.220	1.990	570	570	2.020	1.000	2.370	
65/66*	17.800	3.890	5.170	2.020	590	430	2.370	1.040	2.290	
SUPERFICIE COSECHADA										
Hectáreas										
61/62	14.988	2.314	4.447	1.410	575	522	2.130	1.840	1.750	
62/63	14.201	2.776	4.252	1.763	550	626	1.085	1.242	1.907	
63/64*	15.208	2.687	4.740	1.625	567	701	1.840	1.102	1.946	
64/65*	15.109	4.147	4.745	649	540	542	1.515	895	2.076	
65/66*	13.052	1.675	4.662	1.204	583	378	1.855	922	1.773	
PRODUCCION										
Toneladas										
61/62	174.400	20.330	51.720	13.100	11.500	6.140	36.600	20.860	14.150	
62/63	165.400	23.100	50.680	24.010	10.620	8.440	20.530	12.470	15.550	
63/64*	179.800	21.600	53.500	19.000	10.700	8.350	37.900	12.000	16.750	
64/65*	190.700	43.350	63.200	6.350	10.300	6.900	35.150	8.000	17.450	
65/66*	164.100	8.170	60.000	9.290	11.240	5.730	44.790	9.170	15.710	

NOTA: Cifras actualizadas al 30 de setiembre de 1966. FUENTE: Secretaría de Estado de Agricultura y Ganadería de la Nación.

Estadística agrícola

HORTALIZAS

Tomate

Período	Total	Buenos Aires	Jujuy	Mendoza	Río Negro	Salta	San Juan	Santa Fe	Tucumán	Resto del país
SUPERFICIE SEMBRADA Hectáreas										
61/62	20.100	2.300	1.850	6.140	4.020	2.210	950	570	800	1.250
62/63	19.400	2.200	1.860	5.050	4.070	2.540	930	650	830	1.270
63/64*	20.250	1.860	1.920	5.860	4.400	2.320	1.200	700	920	1.070
64/65*	24.100	1.900	2.790	6.650	6.000	2.510	1.500	650	650	1.460
65/66*	19.300	1.870	2.840	5.000	3.590	2.290	1.360	450	690	1.210
SUPERFICIE COSECHADA Hectáreas										
61/62	18.609	2.110	1.850	5.829	3.776	1.794	953	525	732	1.040
62/63	18.214	1.995	1.855	4.942	3.697	2.306	925	646	766	1.022
63/64*	18.839	1.646	1.920	5.838	4.277	2.060	910	542	766	861
64/65*	22.620	1.813	2.775	6.145	5.690	2.258	1.465	629	605	1.240
65/66*	18.037	1.737	2.840	4.997	3.136	2.099	1.220	427	656	921
PRODUCCION Toneladas										
61/62	294.300	40.400	27.500	76.000	52.450	33.600	19.550	19.600	14.940	10.220
62/63	300.100	39.500	28.000	58.500	57.650	42.700	20.100	25.150	15.400	13.100
63/64*	261.500	29.450	29.000	35.350	61.400	39.400	23.350	20.450	12.360	10.740
64/65*	392.000	29.650	42.650	67.150	126.250	45.900	29.650	25.650	10.900	14.700
65/66*	303.800	28.350	42.800	66.850	58.450	41.300	26.450	17.350	11.860	10.500

Zapallo

Período	Total	Buenos Aires	Córdoba	Corrientes	Chaco	La Rioja	Mendoza	San Juan	Santa Fe	Santiago del Estero	Tucumán	Resto del país
SUPERFICIE SEMBRADA Hectáreas												
61/62	37.400	3.950	1.860	3.080	1.400	670	1.220	200	2.900	9.100	8.810	4.210
62/63	31.900	3.630	1.990	3.090	1.420	580	1.300	210	3.090	6.330	6.130	4.130
63/64*	32.200	3.800	3.210	2.220	910	580	1.340	370	2.230	8.300	5.120	4.120
64/65*	30.850	3.500	3.050	1.940	1.000	540	1.390	400	2.630	5.900	4.900	5.000
65/66*	31.450	3.450	3.070	2.140	1.020	470	1.420	400	2.380	6.670	5.000	5.430
SUPERFICIE COSECHADA Hectáreas												
61/62	31.211	3.790	1.582	2.836	1.307	530	1.211	200	2.220	5.450	8.172	3.842
62/63	27.110	3.472	1.196	2.691	1.328	500	1.229	209	2.544	4.685	5.335	3.661
63/64*	25.553	3.601	2.599	2.084	735	510	1.333	366	1.711	4.470	4.760	3.284
64/65*	25.937	3.305	2.868	1.452	875	432	1.384	391	1.505	4.856	4.555	4.313
65/66*	26.611	3.287	2.829	963	803	272	1.420	391	1.890	5.430	4.840	4.301
PRODUCCION Toneladas												
61/62	370.900	38.900	14.910	26.650	32.650	8.100	36.350	3.000	31.500	84.200	71.000	22.640
62/63	305.200	35.850	9.600	31.350	32.100	5.850	31.400	3.100	30.300	60.300	41.900	23.450
63/64*	268.700	37.600	17.800	19.450	8.300	5.200	17.900	5.460	20.400	76.600	38.500	19.400
64/65*	309.800	35.350	20.200	16.650	24.250	5.480	35.650	5.850	19.550	86.100	34.200	25.520
65/66*	313.150	36.200	20.600	9.000	17.450	4.700	38.900	5.840	24.200	90.150	36.200	29.210

NOTA: Cifras actualizadas al 30 de setiembre de 1966.

FUENTE: Secretaría de Estado de Agricultura y Ganadería de la Nación.

IV. ESTADÍSTICA GANADERA

1. — FAENA DE GANADO

Total de frigoríficos, fábricas y C.A.P. Lisandro de la Torre

Miles de cabezas

Período	Bovinos						
	Total	Navillos	Navillitos	Vacas	Vaquillonas	Temeras	Toros, torones y bues
TOTAL (1)							
1964	(2) 9.367,6	2.726,5	484,6	635,6	333,1	273,2	187,2
1965	(3) 9.446,6	2.660,2	613,9	628,7	310,1	270,6	153,1
4 pr. m. 1965	1.616,1	981,8	172,6	222,9	98,9	85,7	54,2
4 pr. m. 1966	1.707,0	863,8	211,6	308,0	131,0	144,7	47,9
A. 1965	443,6	240,6	52,5	79,2	95,3	30,0	16,0
M. "	448,4	238,8	50,3	81,0	26,1	36,2	16,0
J. "	424,6	243,1	47,9	64,5	25,8	31,6	11,7
J. "	285,1	140,2	44,3	45,7	24,2	20,4	10,3
A. "	318,7	162,2	65,4	39,9	25,6	15,4	10,2
S. "	377,0	220,4	59,3	42,7	24,9	16,0	13,7
O. "	376,0	231,5	57,1	34,0	23,1	17,8	12,5
N. "	392,1	220,3	58,9	47,4	29,4	22,4	13,7
D. "	398,4	221,8	58,1	50,8	32,0	25,0	10,7
E. 1966	384,0	215,9	51,2	51,7	29,6	25,7	9,9
F. "	396,0	215,6	49,8	59,2	31,6	29,2	10,6
M. "	487,8	238,3	60,6	92,5	38,4	43,5	14,5
A. "	439,1	194,1	49,9	104,6	31,4	46,3	12,8
PARA EXPORTACION							
1964	2.389,9	1.832,1	13,1	347,8	5,9	19,2	164,8
1965	2.180,5	1.691,5	2,1	351,8	0,5	2,7	131,9
4 pr. m. 1965	810,0	627,1	0,7	133,5	0,1	0,9	47,7
4 pr. m. 1966	849,3	601,2	0,2	207,1	0,2	0,4	40,2
A. 1965	223,9	155,9	0,5	53,1	0,1	0,7	13,6
M. "	225,2	156,2	0,6	53,3	0,1	1,0	14,0
J. "	204,5	156,7	0,3	37,3	—	0,6	9,6
J. "	96,5	69,9	0,1	18,2	—	0,1	8,2
A. "	123,8	98,9	0,1	16,3	—	—	8,5
S. "	188,3	152,8	0,1	23,4	0,1	—	11,9
O. "	187,4	159,7	0,1	16,5	—	0,1	11,0
N. "	171,8	133,6	0,1	26,1	—	0,1	11,9
D. "	173,2	136,7	0,1	27,3	0,1	—	9,0
E. 1966	182,7	142,5	0,1	32,0	—	—	8,1
F. "	195,2	149,3	—	32,9	—	—	9,0
M. "	245,2	169,0	0,1	63,7	0,1	—	12,3
A. "	226,2	140,5	0,1	74,5	—	0,3	10,8
PARA CONSUMO							
1964	(2) 6.956,1	889,7	471,9	273,0	326,9	253,8	21,1
1965	(3) 7.240,7	964,9	611,5	257,1	309,4	267,8	20,0
4 pr. m. 1965	796,5	353,2	171,9	81,8	98,7	84,8	6,1
4 pr. m. 1966	846,8	261,5	211,3	91,8	130,9	144,2	7,2
A. 1965	216,1	84,3	52,0	23,1	25,2	29,3	2,2
M. "	219,5	82,2	49,7	24,6	26,0	35,2	1,8
J. "	217,5	86,0	47,5	25,2	25,8	31,1	1,9
J. "	187,1	70,1	44,1	26,3	24,2	20,4	2,0
A. "	193,6	63,2	65,3	22,5	25,6	15,4	1,6
S. "	186,9	67,3	59,2	18,0	24,8	15,9	1,7
O. "	187,4	71,6	57,0	16,6	23,1	17,7	1,4
N. "	218,7	86,4	58,8	20,0	29,4	22,4	1,7
D. "	223,4	84,9	58,0	22,0	31,9	24,9	1,7
E. 1966	199,3	73,1	51,1	18,2	29,6	25,6	1,7
F. "	198,7	66,1	49,7	20,6	31,6	29,2	1,5
M. "	239,4	69,0	60,5	26,0	38,3	43,5	2,1
A. "	209,3	53,3	49,8	26,9	31,3	46,0	2,0

(1) Incluye lo destinado a digestor. (2) Incluye las estimaciones correspondientes a "Establecimientos Agropecuarios" y "Mataderos de Interior", cuyas cifras respectivas son: 360,0 y 4.367,4 y (3) 250,0 y 4.460,0. FUENTE: Junta Nacional de Carnes. Última información recibida el 18/8/66.

Estadística ganadera

FAENA DE GANADO

Total de frigoríficos, fábricas y C.A.P. Lisandra de la Torre

Ovinos

Período	Total (1)				Para exportación				Para consumo			
	Total	Corderos y barregos	Capones y carneros	Ovejas	Total	Corderos y barregos	Capones y carneros	Ovejas	Total	Corderos y barregos	Capones y carneros	Ovejas
Miles de cabezas												
1964	(2) 7.539,0	2.104,1	190,4	168,1	1.178,4	978,5	105,0	94,9	(2) 6.359,0	1.124,3	85,1	72,4
1965	(3) 9.046,5	2.779,1	267,6	691,8	2.203,4	1.452,3	165,9	578,2	(3) 6.835,9	1.317,7	100,8	107,4
4 pr. m. 1965	1.012,4	690,4	75,7	246,3	554,7	304,2	51,4	199,1	455,8	385,8	24,2	45,8
4 pr. m. 1966 *	1.555,6	916,0	135,1	504,5	1.045,4	498,5	91,0	455,9	506,0	416,6	43,9	45,5
A. 1965	171,5	123,2	9,3	39,0	68,3	34,4	4,1	29,8	103,0	83,7	5,2	9,1
M. >	196,2	145,0	12,0	39,2	98,8	63,5	5,1	30,2	97,2	81,4	6,9	8,9
J. >	207,3	159,7	12,7	34,9	119,0	85,2	5,4	28,4	88,0	74,4	7,3	6,3
J. >	122,2	104,2	5,1	12,9	26,3	19,0	1,3	6,0	95,8	85,1	3,8	6,9
A. >	161,0	143,0	8,3	9,7	45,2	40,0	2,3	2,9	115,6	102,9	6,0	6,7
S. >	328,5	290,1	8,8	29,6	189,8	162,9	4,9	22,0	138,0	126,8	3,8	7,4
O. >	377,7	323,6	12,0	42,1	226,4	181,6	5,7	39,1	150,9	141,7	6,3	2,9
N. >	444,8	368,6	18,7	57,5	295,9	233,2	10,1	52,6	148,6	135,2	8,6	4,8
D. >	435,4	339,0	22,3	74,1	229,3	154,6	7,8	66,9	205,4	184,2	14,4	6,8
E. 1966 *	348,3	229,3	25,7	93,3	222,3	120,5	14,7	87,1	125,4	108,6	11,0	5,9
F. > *	368,8	206,7	32,7	129,4	242,3	102,3	21,9	118,1	125,5	104,2	10,7	10,0
M. > *	434,2	231,4	38,4	164,4	297,4	130,8	20,9	145,7	135,4	100,4	17,5	17,5
A. > *	404,3	248,5	38,3	117,5	283,4	144,9	33,5	105,0	119,7	103,3	4,8	11,6

Porcinos

Período	Total (1)			Para exportación			Para consumo			Reses para cortar		
	Total	Cerdos	Cachorros y lechones	Total	Cerdos	Cachorros y lechones	Total	Cerdos	Cachorros y lechones	Total	Cerdos	Cachorros y lechones
Miles de cabezas												
1964	(4) 1.932,3	1.146,3	11,2	9,8	9,8	—	(4) 1.736,2	951,8	9,6	182,5	180,9	1,6
1965	(5) 2.365,5	1.585,1	30,4	12,7	12,7	—	(5) 2.201,4	1.425,8	25,6	122,1	117,4	4,7
4 pr. m. 1965	459,6	454,9	4,7	0,5	0,5	—	408,1	404,0	4,1	42,7	42,2	0,5
4 pr. m. 1966 *	617,6	610,1	7,5	61,8	61,8	—	479,4	473,2	6,2	65,9	64,7	1,2
A. 1965	194,3	122,8	1,5	0,2	0,2	—	113,2	111,8	1,4	8,8	8,7	0,1
M. >	129,1	127,3	1,8	0,1	0,1	—	119,7	118,0	1,7	7,4	7,3	0,1
J. >	135,0	132,9	2,1	0,1	0,1	—	122,2	120,5	1,7	10,5	10,1	0,4
J. >	144,9	142,5	2,4	0,1	0,1	—	132,1	129,8	2,3	10,3	10,2	0,1
A. >	147,2	144,5	2,7	0,1	0,1	—	132,5	130,1	2,4	11,9	11,6	0,3
S. >	160,3	156,5	3,8	8,9	8,9	—	136,4	133,2	3,2	11,9	11,4	0,5
O. >	148,1	144,3	3,8	2,2	2,2	—	132,5	129,2	3,3	10,7	10,2	0,5
N. >	145,3	141,9	3,6	0,4	0,4	—	134,1	131,4	2,7	8,1	7,3	0,8
D. >	145,8	140,2	5,6	0,4	0,4	—	133,8	129,6	4,2	8,6	7,3	1,3
E. 1966 *	140,2	138,0	2,2	1,7	1,7	—	122,4	120,6	1,8	13,7	13,3	0,4
F. > *	169,4	168,1	1,3	40,2	40,2	—	111,0	110,1	0,9	16,0	15,7	0,3
M. > *	167,4	165,6	1,8	19,8	19,8	—	126,9	125,3	1,6	17,8	17,6	0,2
A. > *	140,6	138,4	2,2	0,1	0,1	—	119,2	117,2	2,0	18,5	18,2	0,3

(1) Incluye la destinada a digestor; (2) Incluye las estimaciones correspondientes a "Establecimientos Agropecuarios" y "Mataderos del Interior", cuyas cifras respectivas son: 3.500,0 y 1.577,2; (3) 3.700,0 y 1.608,0; (4) 400,0 y 374,8 y (5) 400,0 y 350,0. FUENTE: Inve Nacional de Carnes. NOTA: En ovinos las cifras anuales incluyen la zona patagónica. Última información recibida el 18/8/66.

Estadística ganadera

FAENA DE GANADO
Frigoríficos y fábricas

Miles de cabezas

B o v i n a s

Periodo	Total	Novillos	Novillitos	Vacas	Vaquillonas	Terneros	Toros, torunos y buyes
T O T A L (1)							
1964	4.161,9	2.577,4	381,4	587,5	235,9	198,8	180,9
1965	4.202,6	2.512,1	489,2	608,1	230,6	215,7	146,9
4 pr. m. 1965	1.461,9	923,0	133,7	215,6	71,1	66,8	51,7
4 pr. m. 1966 *	1.515,0	809,9	163,7	299,7	94,4	101,4	45,9
A. 1965	402,1	226,6	40,9	77,4	17,8	24,2	15,2
M. >	408,3	225,2	40,2	78,6	19,1	30,0	15,2
J. >	385,2	229,4	37,4	61,6	19,4	26,4	11,0
J. >	252,0	128,9	35,2	43,3	18,2	16,6	9,8
A. >	291,2	156,9	53,7	38,2	20,0	12,5	9,9
S. >	350,2	211,9	50,5	42,1	19,4	12,9	13,4
O. >	342,4	220,6	45,5	33,0	17,4	13,6	12,3
N. >	356,8	210,0	47,2	46,2	22,3	17,8	13,3
D. >	354,7	206,3	45,9	49,5	23,6	19,0	10,4
E. 1966 *	339,0	199,4	39,7	50,4	21,4	18,6	9,5
F. >	352,3	201,8	38,8	57,4	23,0	21,1	10,2
M. >	431,5	224,3	46,3	90,0	27,2	29,8	13,9
A. >	392,1	184,4	38,8	101,9	22,9	31,9	12,2
PARA EXPORTACION							
1964	2.362,1	1.813,5	13,0	347,5	5,9	19,1	163,1
1965	2.130,0	1.642,7	2,0	351,0	0,5	2,7	131,1
4 pr. m. 1965	790,4	608,1	0,7	133,4	0,1	0,8	47,3
4 pr. m. 1966 *	820,0	572,1	0,2	207,0	0,1	0,4	40,2
A. 1965	220,0	152,0	0,5	53,1	0,1	0,7	13,6
M. >	220,4	151,9	0,6	53,0	0,1	1,0	13,8
J. >	199,7	152,4	0,3	36,8	—	0,6	9,6
J. >	94,1	67,5	0,1	18,2	—	0,1	8,2
A. >	123,0	98,1	0,1	16,3	—	—	8,5
S. >	185,3	149,9	0,1	23,4	—	—	11,9
O. >	183,0	155,4	0,1	16,4	—	0,1	11,0
N. >	169,1	131,0	0,1	26,1	—	0,1	11,8
D. >	164,9	128,5	0,1	27,3	0,1	—	8,9
E. 1966 *	174,9	134,7	0,1	32,0	—	—	8,1
F. >	185,9	140,0	—	36,9	—	—	9,0
M. >	237,7	161,5	—	63,8	0,1	—	12,3
A. >	221,5	135,9	—	74,5	—	0,3	10,8
PARA CONSUMO							
1964	1.779,0	759,5	368,2	225,5	229,8	179,6	16,4
1965	2.047,6	865,7	486,9	237,5	230,0	213,0	14,5
4 pr. m. 1965	662,0	313,5	132,9	74,7	70,9	66,0	4,0
4 pr. m. 1966 *	684,3	236,7	163,4	63,7	94,2	101,0	5,3
A. 1965	178,5	74,1	40,4	21,3	17,8	23,5	1,4
M. >	184,3	72,8	39,6	22,6	19,1	29,0	1,2
J. >	183,0	76,6	37,1	22,8	19,3	25,9	1,3
J. >	156,4	61,1	35,0	23,9	18,2	16,6	1,6
A. >	166,9	58,7	53,6	20,9	19,9	12,5	1,3
S. >	163,0	61,7	50,3	17,3	19,4	12,9	1,4
O. >	158,1	64,9	45,4	15,7	17,4	13,5	1,2
N. >	186,0	78,8	47,1	18,8	22,2	17,8	1,3
D. >	187,9	77,6	45,8	20,7	23,5	19,0	1,3
E. 1966 *	162,2	64,4	39,6	16,9	21,4	18,6	1,3
F. >	164,4	61,6	38,8	18,9	22,9	21,1	1,1
M. >	190,7	69,5	46,3	23,6	27,1	29,7	1,5
A. >	167,0	48,3	38,8	24,2	22,8	31,5	1,4

(1) Incluye lo destinado a digestor. FUENTE: Junta Nacional de Carnes. Última información recibida el 18/8/66.

Estadístico ganadero

FAENA DE GANADO

Frigoríficos y fábricas

Ovinos

Período	Total (1)				Para exportación				Para consumo			
	Total	Corderos y borregos	Caponos y carneros	Ovejas	Total	Corderos y borregos	Caponos y carneros	Ovejas	Total	Corderos y borregos	Caponos y carneros	Ovejas
Miles de cabezas												
1964	2.462,6	2.104,1	190,4	168,1	1.178,4	978,5	105,0	94,9	1.281,8	1.124,3	85,1	72,4
1965	3.738,5	2.779,1	267,6	691,8	2.203,4	1.459,3	165,9	578,2	1.527,9	1.317,7	100,8	109,4
4 pr. m. 1965	1.012,4	690,4	75,7	246,3	554,7	304,2	51,4	199,1	455,8	385,8	24,2	45,8
4 pr. m. 1966 *	1.555,6	916,0	125,1	504,5	1.045,4	498,5	91,0	455,9	506,0	416,6	43,9	45,5
A. 1965	171,5	123,2	9,3	39,0	68,3	34,4	4,1	29,8	103,0	88,7	5,2	9,1
M. >	196,2	145,0	12,0	39,2	98,8	63,5	5,1	30,2	97,2	81,4	6,9	8,9
J. >	207,3	159,7	12,7	34,9	119,0	85,2	5,4	28,4	88,0	74,4	7,3	6,3
J. >	122,2	104,2	5,1	12,9	26,3	19,0	1,3	6,0	95,8	85,1	3,8	6,9
A. >	161,0	143,0	8,3	9,7	45,2	40,0	2,3	2,9	115,6	102,9	6,0	6,7
S. >	328,5	290,1	8,8	29,6	189,8	162,9	4,9	22,0	138,0	126,8	3,8	7,4
O. >	377,7	323,6	12,0	42,1	226,4	161,6	5,7	39,1	150,9	141,7	6,3	2,9
N. >	444,8	368,6	18,7	57,5	295,9	233,2	10,1	52,6	148,6	135,2	8,6	4,8
D. >	435,4	339,0	22,3	74,1	229,3	154,6	7,8	66,9	205,4	184,2	14,4	6,8
E. 1966 *	348,3	229,3	25,7	93,3	222,3	120,5	14,7	87,1	125,4	108,6	11,0	5,8
F. >	368,8	206,7	32,7	129,4	242,3	102,3	21,9	118,1	125,5	104,2	10,7	10,6
M. >	434,2	231,4	38,4	164,4	297,4	130,8	20,9	145,7	135,4	100,4	17,5	17,5
A. >	404,0	248,4	38,2	117,4	283,4	144,9	33,5	105,0	119,4	103,2	4,8	11,4

Porcinos

Período	Total (1)			Para exportación			Para consumo			Bases para cortar		
	Total	Cerdos	Cachorros y lechones	Total	Cerdos	Cachorros y lechones	Total	Cerdos	Cachorros y lechones	Total	Cerdos	Cachorros y lechones
Miles de cabezas												
1964	1.051,7	1.040,5	11,2	9,3	9,3	—	878,5	868,8	9,7	160,9	159,3	1,6
1965	1.578,6	1.548,2	30,4	12,7	12,7	—	1.414,8	1.389,2	25,6	121,9	117,2	4,7
4 pr. m. 1965	446,4	441,8	4,6	0,4	0,4	—	395,3	391,2	4,1	42,5	41,9	0,6
4 pr. m. 1966 *	582,1	574,6	7,5	53,0	53,0	—	452,7	446,5	6,2	65,9	64,7	1,2
A. 1965	122,1	120,6	1,5	0,2	0,2	—	111,0	109,6	1,4	8,8	8,7	0,1
M. >	127,1	125,3	1,8	0,1	0,1	—	117,7	116,0	1,7	7,4	7,3	0,1
J. >	133,1	131,0	2,1	0,1	0,1	—	120,3	118,6	1,7	10,5	10,1	0,4
J. >	142,2	139,8	2,4	0,1	0,1	—	129,4	127,1	2,3	10,3	10,2	0,1
A. >	144,7	142,0	2,7	0,1	0,1	—	130,0	127,6	2,4	11,9	11,6	0,3
S. >	157,6	153,8	3,8	8,9	8,9	—	133,8	130,6	3,2	11,9	11,4	0,5
O. >	144,0	140,3	3,7	2,2	2,2	—	128,4	125,2	3,2	10,7	10,2	0,5
N. >	141,7	138,2	3,5	0,4	0,4	—	130,4	127,6	2,8	8,1	7,3	0,8
D. >	141,6	136,0	5,6	0,4	0,4	—	129,6	125,4	4,2	8,6	7,3	1,3
E. 1966 *	135,6	133,4	2,2	1,7	1,7	—	117,9	116,1	1,8	13,7	13,3	0,4
F. >	160,6	159,3	1,3	37,2	37,2	—	105,3	104,4	0,9	16,0	15,7	0,3
M. >	152,7	150,9	1,8	14,1	14,1	—	118,0	116,4	1,6	17,8	17,6	0,2
A. >	133,1	130,8	2,3	0,1	0,1	—	111,6	109,7	1,9	18,5	18,2	0,3

(1) Incluye la destinado a frigorífico. NOTA: En ovinos las cifras anuales incluyen la zona patagónica. FUENTE: Junta Nacional de Carne. Última información recibida el 18/9/66.

2. — CARNE OBTENIDA EN LA FAENA

Total de frigoríficos, fábricas y C.A.P. Lisandro de la Torre

Miles de toneladas

Bovinos

Periodo	Bovinos						
	Total	Novillos	Novillitos	Vacos	Vaquillonos	Terneros	Toros, toronas y bueyes
	T O T A L (1)						
1964	(2) 2.019,3	697,7	89,9	127,9	56,0	29,9	54,5
1965	(3) 2.086,8	696,0	119,0	127,3	52,4	32,1	46,0
4 pr. m. 1965	378,1	256,5	33,5	45,0	16,8	10,1	16,2
4 pr. m. 1966	375,9	222,2	40,2	59,8	22,3	17,3	14,1
A. 1965	99,4	61,9	10,2	14,9	4,2	3,6	4,6
M. >	100,0	61,8	9,5	15,7	4,2	4,1	4,7
J. >	95,8	63,1	9,1	12,3	4,4	3,6	3,3
J. >	63,2	35,9	8,6	9,3	4,1	2,4	2,9
A. >	73,0	42,6	12,7	8,3	4,3	1,9	3,2
S. >	89,8	58,9	11,6	8,8	4,3	1,9	4,3
O. >	89,7	61,4	11,2	7,1	3,9	2,2	3,9
N. >	91,8	58,4	11,4	10,1	4,9	2,7	4,3
D. >	91,2	57,4	11,3	10,7	5,4	3,1	3,3
E. 1966	88,0	56,3	9,8	10,7	5,1	3,1	3,0
F. >	88,7	55,5	9,4	11,6	5,4	3,6	3,2
M. >	106,3	60,8	11,6	18,0	6,5	5,2	4,2
A. >	93,0	49,6	9,4	19,6	5,3	5,4	3,7
	PARA EXPORTACION						
1964	584,5	472,6	2,1	59,5	0,8	1,5	48,0
1965	551,2	447,3	0,4	63,5	0,1	0,2	39,7
4 pr. m. 1965	202,8	164,1	0,1	24,2	—	0,1	14,3
4 pr. m. 1966	206,0	156,3	—	37,8	—	—	11,9
A. 1965	53,1	40,1	0,1	8,9	—	0,1	3,9
M. >	54,0	40,6	0,1	9,1	—	0,1	4,1
J. >	49,9	41,0	—	6,2	—	—	2,7
J. >	23,1	17,8	—	3,0	—	—	2,3
A. >	32,4	26,8	—	2,9	—	—	2,7
S. >	49,7	41,8	—	4,2	—	—	3,7
O. >	49,8	43,1	—	3,2	—	—	3,5
N. >	45,2	36,1	—	5,3	—	—	3,8
D. >	44,3	36,0	—	5,5	—	—	2,8
E. 1966	46,5	37,7	—	6,3	—	—	2,5
F. >	48,3	38,9	—	6,7	—	—	2,7
M. >	58,8	43,5	—	11,7	—	—	3,6
A. >	52,5	36,3	—	13,1	—	—	3,1
	PARA CONSUMO						
1964	(2) 1.429,9	924,0	87,7	65,3	55,1	28,4	6,0
1965	(3) 1.530,5	247,8	118,6	60,1	52,3	31,8	5,9
4 pr. m. 1965	173,5	92,1	33,4	19,5	16,7	10,0	1,8
4 pr. m. 1966	167,8	65,6	40,2	20,4	22,2	17,3	2,1
A. 1965	45,7	21,7	10,1	5,5	4,3	3,5	0,6
M. >	45,3	21,1	9,4	6,1	4,2	4,0	0,5
J. >	45,4	22,0	9,1	5,8	4,4	3,6	0,5
J. >	39,9	18,1	8,6	6,1	4,1	2,4	0,6
A. >	40,4	15,8	12,7	5,2	4,3	1,9	0,5
S. >	39,6	17,0	11,6	4,3	4,3	1,9	0,5
O. >	39,6	18,3	11,1	3,7	3,9	2,2	0,4
N. >	46,3	22,2	11,4	4,6	4,9	2,7	0,5
D. >	46,5	21,3	11,3	4,9	5,4	3,1	0,5
E. 1966	41,2	18,6	9,8	4,1	5,1	3,1	0,5
F. >	40,0	16,5	9,4	4,6	5,4	3,6	0,5
M. >	46,9	17,2	11,6	5,8	5,5	5,2	0,6
A. >	39,8	13,2	9,4	5,9	5,3	5,4	0,6

(1) Incluye lo destinado a digestor. (2) Incluyen las estimaciones correspondientes a "Establecimientos Agropecuarios" y "Mataderos del Interior", cuyas cifras respectivas son: 75,0 y 888,4 y (3) 74,0 y 940,0. FUENTE: Junta Nacional de Carnes. Última información recibida el 18/8/66.

Estadística ganadera

CARNE OBTENIDA EN LA FAENA

Total de frigoríficos, fábricas, y C.A.P. Lisandro de la Torre

Ovinos

Período	Total (1)				Para exportación				Para consumo			
	Total	Corderos y borregos	Capones y carneros	Ovejas	Total	Corderos y borregos	Capones y carneros	Ovejas	Total	Corderos y borregos	Capones y carneros	Ovejas
Miles de toneladas												
1964	(2)135,4	30,8	4,7	3,7	20,3	15,6	2,6	2,1	(2)115,1	15,2	2,1	1,6
1965	(3)160,0	39,6	6,1	13,7	37,2	21,9	3,9	11,4	(3)122,6	17,6	2,2	2,2
4 pr. m. 1965	16,9	9,9	1,8	5,2	10,3	4,8	1,3	4,2	6,6	5,1	0,5	1,0
4 pr. m. 1966 *	27,0	13,7	3,1	10,2	19,4	8,1	2,2	9,1	7,6	5,7	0,9	1,0
A. 1965	2,9	1,9	0,2	0,8	1,3	0,6	0,1	0,6	1,6	1,3	0,1	0,2
M. >	3,3	2,3	0,3	0,7	1,8	1,1	0,1	0,6	1,5	1,1	0,2	0,2
J. >	3,5	2,5	0,3	0,7	2,1	1,5	0,1	0,5	1,3	1,0	0,2	0,1
J. >	1,9	1,6	0,1	0,2	0,5	0,4	—	0,1	1,5	1,3	0,1	0,1
A. >	2,4	2,0	0,2	0,2	0,7	0,6	—	0,1	1,6	1,4	0,1	0,1
S. >	4,8	3,9	0,2	0,7	2,9	2,2	0,2	0,5	1,9	1,7	0,1	0,1
O. >	5,6	4,4	0,3	0,9	3,6	2,6	0,1	0,9	2,1	1,9	0,1	0,1
N. >	6,9	5,1	0,5	1,3	4,8	3,4	0,2	1,2	2,1	1,8	0,2	0,1
D. >	6,9	4,8	0,5	1,6	3,9	2,3	0,2	1,4	2,9	2,5	0,3	0,1
E. 1966 *	5,8	3,3	0,6	1,9	4,0	1,8	0,4	1,8	1,8	1,5	0,2	0,1
F. >	6,4	3,1	0,7	2,6	4,4	1,6	0,5	2,3	1,9	1,5	0,2	0,2
M. >	7,7	3,5	0,9	3,3	5,5	2,1	0,5	2,9	2,1	1,4	0,4	0,3
A. >	7,2	3,9	0,9	2,4	5,4	2,5	0,8	2,1	1,7	1,4	0,1	0,2

Porcinos

Período	Total (1)			Para exportación			Para consumo			Reses para cortar		
	Total	Cerdos	Cachorras y lechones	Total	Cerdos	Cachorras y lechones	Total	Cerdos	Cachorras y lechones	Total	Cerdos	Cachorras y lechones
Miles de toneladas												
1964	(4)153,8	102,2	0,2	0,9	0,9	—	(4)136,1	84,5	0,2	16,2	16,2	—
1965	(5)196,3	141,7	0,6	1,1	1,1	—	(5)182,1	127,5	0,6	10,4	10,3	0,1
4 pr. m. 1965	40,8	40,7	0,1	0,1	0,1	—	36,4	36,3	0,1	3,6	3,6	—
4 pr. m. 1966 *	51,4	51,4	0,2	4,8	4,8	—	40,0	39,6	0,1	5,6	5,6	—
A. 1965	11,3	11,3	—	—	—	—	10,3	10,3	—	0,8	0,8	—
M. >	11,6	11,6	—	—	—	—	10,8	10,8	—	0,7	0,7	—
J. >	12,1	12,1	—	—	—	—	11,0	10,9	0,1	0,9	0,9	—
J. >	13,0	12,9	0,1	—	—	—	11,8	11,7	0,1	0,9	0,9	—
A. >	13,2	13,1	0,1	—	—	—	11,8	11,8	—	1,1	1,1	—
S. >	14,0	13,9	0,1	0,7	0,7	—	12,0	11,9	0,1	1,0	1,0	—
O. >	13,0	12,9	0,1	0,2	0,2	—	11,7	11,6	0,1	0,9	0,9	—
N. >	12,5	12,4	0,1	—	—	—	11,5	11,5	—	0,6	0,6	—
D. >	12,0	11,9	0,1	—	—	—	11,1	11,1	—	0,6	0,6	—
E. 1966 *	11,6	11,6	—	0,1	0,1	—	10,2	10,2	—	1,1	1,1	—
F. >	14,2	14,2	—	3,1	3,1	—	9,5	9,5	—	1,4	1,4	—
M. >	13,8	13,8	—	1,6	1,6	—	10,5	10,5	—	1,5	1,5	—
A. >	11,7	11,7	—	—	—	—	9,9	9,9	—	1,6	1,6	—

(1) Incluye la destinada a digestor. (2) Incluye las estimaciones correspondientes a "Establecimientos Agropecuarios" y "Mataderos del Interior", cuyos cifras respectivas son 67,0 y 29,2; (3) 70,0 y 30,5; (4) 26,0 y 25,4 y (5) 30,0 y 24,0. FUENTE: Junta Nacional de Carnes. NOTA: En ovinos los cifras anuales incluyen la zona patagónica. Última información recibida el 18/8/66.

Estadística ganadera

CARNE OBTENIDA EN LA FAENA

Frigoríficos y fábricas

Miles de toneladas

B o v i n o s

Período	B o v i n o s						
	Total	Novillos	Novillitos	Vacas	Vaquillonas	Terneros	Toros, torunos y bueyes
	T O T A L (1)						
1964	960,0	659,7	70,2	116,7	39,3	21,4	52,7
1965	983,9	657,6	95,1	122,6	39,1	25,3	44,2
4 pr. m. 1965	345,6	241,1	25,9	43,4	12,1	7,7	15,4
4 pr. m. 1966 *	339,4	208,5	31,3	57,9	16,1	12,1	13,5
A. 1965	90,8	58,2	7,9	14,5	3,0	2,8	4,4
M. >	92,2	58,3	7,7	15,1	3,3	3,4	4,4
J. >	87,7	59,5	7,1	11,7	3,3	3,0	3,1
J. >	56,4	33,0	6,8	8,8	3,1	1,9	2,8
A. >	67,7	41,3	10,5	7,9	3,4	1,5	3,1
S. >	84,4	56,7	9,9	8,7	3,3	1,6	4,2
O. >	82,9	58,6	8,9	6,9	3,0	1,7	3,8
N. >	84,7	55,6	9,2	9,8	3,7	2,2	4,2
D. >	82,3	53,3	9,0	10,4	4,0	2,4	3,2
E. 1966 *	78,9	52,1	7,6	10,3	3,7	2,3	2,9
F. >	80,2	52,0	7,4	11,2	3,9	2,6	3,1
M. >	95,7	57,2	8,9	17,4	4,6	3,5	4,1
A. >	84,6	47,1	7,4	19,0	3,9	3,7	3,5
	P A R A E X P O R T A C I O N						
1964	577,3	466,0	2,1	59,5	0,8	1,5	47,4
1965	538,0	434,5	0,3	63,4	0,1	0,2	39,5
4 pr. m. 1965	197,7	159,2	0,1	24,2	—	0,1	14,1
4 pr. m. 1966 *	198,6	148,9	—	37,8	—	—	11,9
A. 1965	52,1	39,1	0,1	8,9	—	0,1	3,9
M. >	52,8	39,5	0,1	9,0	—	0,1	4,1
J. >	48,7	39,8	—	6,1	—	0,1	2,7
J. >	22,4	17,1	—	3,0	—	—	2,3
A. >	32,2	26,6	—	2,9	—	—	2,7
S. >	48,9	41,0	—	4,2	—	—	3,7
O. >	48,7	42,0	—	3,2	—	—	3,5
N. >	44,5	35,4	—	5,3	—	—	3,8
D. >	42,2	33,9	—	5,5	—	—	2,8
E. 1966 *	44,5	35,7	—	6,3	—	—	2,5
F. >	45,9	36,5	—	6,7	—	—	2,7
M. >	56,9	41,6	—	11,7	—	—	3,6
A. >	51,3	35,1	—	13,1	—	—	3,1
	P A R A C O N S U M O						
1964	378,0	192,6	68,0	54,2	38,4	20,0	4,8
1965	441,0	222,2	94,7	55,6	39,0	25,1	4,4
4 pr. m. 1965	146,1	81,6	25,8	17,8	12,0	7,7	1,2
4 pr. m. 1966 *	138,8	59,3	31,2	18,5	16,1	12,1	1,6
A. 1965	38,1	19,0	7,8	5,1	3,0	2,8	0,4
M. >	38,8	18,7	7,6	5,6	3,2	3,3	0,4
J. >	38,6	19,6	7,1	5,3	3,3	2,9	0,4
J. >	33,7	15,9	6,8	5,5	3,1	1,9	0,5
A. >	35,3	14,7	10,5	4,8	3,4	1,5	0,4
S. >	35,0	15,6	9,9	4,2	3,3	1,6	0,4
O. >	34,0	16,6	8,9	3,5	3,0	1,7	0,3
N. >	39,9	20,2	9,1	4,3	3,7	2,2	0,4
D. >	39,7	19,4	8,9	4,6	4,0	2,4	0,4
E. 1966 *	34,1	16,4	7,6	3,7	3,7	2,3	0,4
F. >	33,8	15,4	7,4	4,2	3,9	2,6	0,3
M. >	38,3	15,6	8,9	5,2	4,6	3,5	0,5
A. >	32,6	12,0	7,3	5,3	3,9	3,7	0,4

(1) Incluye lo destinado a digestor. FUENTE: Junta Nacional de Carnes. Última información recibida el 18/8/66.

Estadística ganadera

CARNE OBTENIDA EN LA FAENA
Frigoríficos y fábricas

Ovinos

Período	Total (1)				Para exportación				Para consumo			
	Total	Corderos y borregos	Capones y carneros	Ovejas	Total	Corderos y borregos	Capones y carneros	Ovejas	Total	Corderos y borregos	Capones y carneros	Ovejas
Miles de toneladas												
1964	39,2	30,8	4,7	3,7	20,3	15,6	2,6	2,1	18,9	15,2	2,1	1,6
1965	59,4	39,6	6,1	13,7	37,2	21,9	3,9	11,4	22,1	17,6	2,2	2,3
4 pr. m. 1965	16,9	9,9	1,8	5,2	10,3	4,8	1,3	4,2	6,6	5,1	0,5	1,0
4 pr. m. 1966	27,0	13,7	3,1	10,2	19,4	8,1	2,2	9,1	7,6	5,7	0,9	1,0
A. 1965	2,9	1,9	0,2	0,8	1,3	0,6	0,1	0,6	1,6	1,3	0,1	0,2
M. >	3,3	2,3	0,3	0,7	1,8	1,1	0,1	0,6	1,5	1,1	0,2	0,2
J. >	3,5	2,5	0,3	0,7	2,1	1,5	0,1	0,5	1,3	1,0	0,2	0,1
J. >	1,9	1,6	0,1	0,2	0,5	0,4	—	0,1	1,5	1,3	0,1	0,1
A. >	2,4	2,0	0,2	0,2	0,7	0,6	—	0,1	1,6	1,4	0,1	0,1
S. >	4,8	3,9	0,2	0,7	2,9	2,2	0,2	0,5	1,9	1,7	0,1	0,1
O. >	5,6	4,4	0,3	0,9	3,6	2,6	0,1	0,9	2,1	1,9	0,1	0,1
N. >	6,9	5,1	0,5	1,3	4,8	3,4	0,2	1,2	2,1	1,8	0,2	0,1
D. >	6,9	4,8	0,5	1,6	3,9	2,3	0,2	1,4	2,9	2,5	0,3	0,1
E. 1966	5,8	3,3	0,6	1,9	4,0	1,8	0,4	1,8	1,8	1,5	0,2	0,1
F. >	6,4	3,1	0,7	2,6	4,4	1,6	0,5	2,3	1,9	1,5	0,2	0,2
M. >	7,7	3,5	0,9	3,3	5,5	2,1	0,5	2,9	2,1	1,4	0,4	0,3
A. >	7,2	3,9	0,9	2,4	5,4	2,5	0,8	2,1	1,7	1,4	0,1	0,2

Porcinos

Período	Total (1)			Para exportación			Para consumo			Reses para cortar		
	Total	Cerdos	Cachorros y lechones	Total	Cerdos	Cachorros y lechones	Total	Cerdos	Cachorros y lechones	Total	Cerdos	Cachorros y lechones
Miles de toneladas												
1964	92,6	92,4	0,2	0,9	0,9	—	77,1	76,9	0,2	14,2	14,2	—
1965	139,1	138,5	0,6	1,1	1,1	—	124,9	124,3	0,6	10,9	10,3	0,1
4 pr. m. 1965	39,8	39,7	0,1	0,1	0,1	—	35,3	35,2	0,1	3,6	3,6	—
4 pr. m. 1966	48,5	48,3	0,2	4,2	4,2	—	37,8	37,6	0,2	5,6	5,6	—
A. 1965	11,1	11,1	—	—	—	—	10,1	10,1	—	0,8	0,8	—
M. >	11,5	11,5	—	—	—	—	10,6	10,6	—	0,7	0,7	—
J. >	12,0	11,9	0,1	—	—	—	10,8	10,8	—	0,9	0,9	—
J. >	12,8	12,7	0,1	—	—	—	11,6	11,5	0,1	0,9	0,9	—
A. >	13,0	12,9	0,1	—	—	—	11,6	11,5	0,1	1,1	1,1	—
S. >	13,8	13,7	0,1	0,7	0,7	—	11,8	11,7	0,1	1,0	1,0	—
O. >	12,6	12,5	0,1	0,2	0,2	—	11,3	11,2	0,1	0,9	0,9	—
N. >	12,1	12,0	0,1	—	—	—	11,2	11,1	0,1	0,6	0,6	—
D. >	11,6	11,5	0,1	—	—	—	10,7	10,7	—	0,6	0,6	—
E. 1966	11,3	11,3	—	0,1	0,1	—	9,8	9,8	—	1,1	1,1	—
F. >	13,5	13,5	—	2,9	2,9	—	9,0	9,0	—	1,4	1,4	—
M. >	12,6	12,6	—	1,1	1,1	—	9,7	9,7	—	1,5	1,5	—
A. >	11,1	11,0	0,1	—	—	—	9,2	9,2	—	1,6	1,6	—

(1) Incluye lo destinado a digestor. FUENTE: Junta Nacional de Carnes. NOTA: En ovinos los cifras anuales incluyen la zona patagónica. Última información recibida el 18/8/66.

FAENA DE GANADO Y CARNE OBTENIDA

Frigorífico C.A.P. Lisandro de la Torre (1)

Período	Bovinos						
	Total	Novillos	Novillitos	Vacas	Vaquillonas	Terneros	Toros, torunos y bueyes
FAENA							
Miles de cabezas							
1964	478,4	149,1	103,2	48,1	97,2	74,4	6,4
1965	434,0	148,1	124,7	20,6	79,5	54,9	6,2
4 pr. m. 1965	154,2	58,8	38,9	7,2	27,8	18,9	2,6
4 pr. m. 1966 *	192,0	54,0	47,9	8,2	36,6	43,3	2,0
A. 1965	41,5	14,1	11,6	1,8	7,5	5,8	0,7
M. >	40,1	13,7	10,1	2,4	6,9	6,2	0,8
J. >	39,4	13,7	10,5	2,9	6,4	5,2	0,7
J. >	33,1	11,4	9,1	2,3	6,0	3,8	0,5
A. >	27,6	5,3	11,7	1,7	5,7	2,9	0,3
S. >	26,8	8,5	8,9	0,6	5,4	3,1	0,3
O. >	33,7	11,0	11,6	0,9	5,7	4,3	0,2
N. >	35,3	10,2	11,7	1,2	7,2	4,6	0,4
D. >	43,7	15,5	12,2	1,3	8,4	5,9	0,4
E. 1966 *	44,9	16,4	11,5	1,4	8,2	7,0	0,4
F. > *	43,7	13,9	11,0	1,7	8,6	8,1	0,4
M. > *	56,3	14,0	14,3	2,4	11,3	13,7	0,6
A. > *	47,0	9,7	11,1	2,7	8,5	14,4	0,6
CARNE OBTENIDA							
Miles de toneladas							
1964	95,9	38,0	19,8	11,2	16,7	8,4	1,8
1965	88,8	38,4	23,9	4,7	13,3	6,7	1,8
4 pr. m. 1965	32,5	15,4	7,6	1,7	4,7	2,4	0,7
4 pr. m. 1966 *	36,5	13,7	8,9	1,9	6,2	5,2	0,6
A. 1965	8,6	3,7	2,3	0,4	1,2	0,8	0,2
M. >	7,8	3,6	1,8	0,5	1,0	0,7	0,2
J. >	8,1	3,6	2,0	0,6	1,1	0,6	0,2
J. >	6,8	2,9	1,7	0,6	1,0	0,5	0,1
A. >	5,4	1,3	2,3	0,4	1,0	0,3	0,1
S. >	5,4	2,2	1,7	0,1	0,9	0,4	0,1
O. >	6,7	2,7	2,2	0,2	1,0	0,5	0,1
N. >	7,1	2,7	2,2	0,3	1,2	0,6	0,1
D. >	9,0	4,1	2,3	0,3	1,4	0,8	0,1
E. 1966 *	9,1	4,3	2,1	0,3	1,4	0,9	0,1
F. > *	8,5	3,5	2,1	0,4	1,4	1,0	0,1
M. > *	10,5	3,5	2,7	0,6	1,9	1,7	0,1
A. > *	8,4	2,4	2,1	0,6	1,4	1,7	0,2

(1) Incluye exportación, consumo, la destinado a digestor y faena para terceros. FUENTE: Junta Nacional de Carnes. Última información recibida el 18/8/66.

Estadística ganadera

FAENA DE GANADO Y CARNE OBTENIDA

Frigerífico C.A.P. Lisandro de la Torre (1)

Porcinos (2)

Período	Faena			Carne obtenida		
	Total	Cerdas	Cachorros y lechones	Total	Cerdas	Cachorros y lechones
	Miles de cabezas			Miles de toneladas		
1964	105,8	105,8	—	9,7	9,7	—
1965	37,0	37,0	—	3,2	3,2	—
4 pr. m. 1965	13,2	13,2	—	1,1	1,1	—
4 pr. m. 1966 *	35,6	35,6	—	2,9	2,9	—
A. 1965	2,2	2,2	—	0,2	0,2	—
M. >	2,1	2,1	—	0,2	0,2	—
J. >	1,9	1,9	—	0,2	0,2	—
J. >	2,7	2,7	—	0,2	0,2	—
A. >	2,5	2,5	—	0,2	0,2	—
S. >	2,7	2,7	—	0,2	0,2	—
O. >	4,0	4,0	—	0,4	0,4	—
N. >	3,8	3,8	—	0,3	0,3	—
D. >	4,2	4,2	—	0,4	0,4	—
E. 1966 *	4,6	4,6	—	0,3	0,3	—
F. > *	8,8	8,8	—	0,7	0,7	—
M. > *	14,6	14,6	—	1,2	1,2	—
A. > *	7,6	7,6	—	0,7	0,7	—

(1) Incluye: exportación, consumo, la destinada a digestor y faena para terceros. (2) Incluye reses para cortar. FUENTE: Junta Nacional de Carnes. Última información recibida el 18/8/66.

V. ESTADÍSTICA PESQUERA

1. — MARÍTIMA

Pescado y mariscos, por zonas

Toneladas

Período	Total general	Altura	Bahía Blanca	Comodoro Rivadavia (1)	General Madariaga (2)	Quequén, Necochea	Mor del Plata	Puerto Madryn	Puerto Deseado
1964	143.587,5	75.796,7	1.634,2	155,7	64,2	7.110,0	56.254,9	910,1	16,1
1965	172.107,2	102.171,6	1.272,3	188,6	160,2	6.595,5	59.324,8	629,9	13,7
6 pr. m. 1965	70.412,8	41.521,6	732,6	111,6	143,7	2.096,9	25.007,5	425,5	6,4
6 pr. m. 1966 *	104.531,7	71.454,7	362,3	51,9	27,0	5.554,9	26.505,1	202,5	7,6
J. 1965	11.286,7	6.896,4	128,1	30,3	2,1	341,5	3.793,8	40,0	0,9
J. >	11.203,4	8.056,9	65,8	17,1	—	280,2	2.760,9	—	0,1
A. >	16.153,7	10.622,8	91,6	21,1	2,0	907,1	4.462,7	—	—
S. >	16.133,9	9.241,8	136,7	9,5	2,1	791,1	5.773,1	110,1	0,2
O. >	24.532,0	11.208,7	103,7	15,0	0,5	801,1	12.300,6	52,8	1,0
N. >	17.795,8	10.232,8	83,7	7,2	11,2	733,4	6.054,0	41,5	4,0
D. >	15.875,6	11.287,0	58,2	7,1	0,7	985,7	2.966,0	—	2,0
E. 1966 *	20.298,7	10.670,0	37,8	8,7	—	1.408,1	8.064,4	—	2,4
F. > *	19.020,1	13.468,5	25,9	2,2	1,6	1.078,4	4.421,4	—	1,2
M. > *	20.616,2	14.998,0	55,7	8,2	2,3	1.051,9	4.359,8	98,5	2,1
A. > *	13.776,1	10.693,8	53,7	11,0	1,1	471,8	2.473,8	9,0	1,4
M. > *	17.279,8	12.347,2	163,5	13,0	10,7	737,7	3.883,1	45,9	0,3
J. > *	13.540,8	9.277,2	45,7	8,8	11,3	807,0	3.302,6	49,1	0,2

Período	Rawson	Río Gallegos	Río Grande	San Julián	Santa Cruz	San Antonio Oeste	San Blas, Patagones	Tres Arroyos, Cnel. Dorrego	Ushuaia (3)
1964	793,6	13,1	4,2	47,2	13,8	284,0	130,8	184,2	174,7
1965	1.371,3	6,6	1,9	5,7	17,3	152,3	54,6	6,0	134,9
6 pr. m. 1965	192,9	3,4	1,9	0,8	9,7	118,7	8,6	—	31,0
6 pr. m. 1966 *	136,7	1,7	0,3	5,6	2,8	41,0	55,7	0,6	101,3
J. 1965	18,9	—	—	—	0,2	5,6	8,6	—	20,3
J. >	—	—	—	—	0,2	4,5	—	—	17,7
A. >	3,5	—	—	—	0,7	1,3	10,9	6,0	24,0
S. >	1,4	—	—	0,3	1,0	9,5	35,1	—	22,0
O. >	19,3	1,0	—	3,1	2,3	7,6	—	—	15,3
N. >	606,1	1,1	—	1,2	2,5	4,6	—	—	12,5
D. >	548,1	1,1	—	0,3	0,9	6,1	—	—	12,4
E. 1966 *	89,0	0,5	0,1	0,3	0,9	5,4	10,1	—	1,0
F. > *	2,2	0,2	0,2	—	0,6	1,0	15,6	—	1,1
M. > *	14,4	0,5	—	0,2	0,6	8,4	13,2	—	2,4
A. > *	21,3	0,5	—	3,0	0,2	6,8	9,6	—	19,1
M. > *	6,7	—	—	1,2	0,4	17,9	7,2	—	45,0
J. > *	3,1	—	—	0,9	0,1	1,5	—	0,6	32,7

(1) Incluye las zonas de Cabo Rasa, Comarones y Santa Elena. (2) Comprende zonas de General Lavalle y San Clemente del Tuyú. (3) La producción de 1965 se ha estimado sobre la base del promedio de los dos últimos años. FUENTE: Dirección General de Pesca y Conservación de la Fauna de la Secretaría de Estado de Agricultura y Ganadería. Última información recibida el 10/9/66.

Estadística pesquera

MARITIMA

Pescada, por zonas

Toneladas

Período	Total general	Altura	Bahía Blanca	Comodoro Rivadavia (1)	Gral. Madariaga (2)	Quequén, Necochea	Mar del Plata	Puerto Madryn	Puerto Deseado
1964	134.884,2	75.979,1	1.227,7	142,2	64,2	3.991,1	52.983,6	156,1	15,2
1965	163.198,2	101.534,9	981,2	148,2	160,2	5.776,8	53.259,1	11,7	12,9
6 pr. m. 1965	64.628,6	41.018,2	477,0	75,7	143,7	1.673,8	21.035,1	11,7	5,7
6 pr. m. 1966 *	99.715,6	70.839,2	259,8	50,0	27,0	4.496,1	23.881,8	—	7,3
J. 1965	10.058,6	6.772,4	73,3	10,0	2,1	319,3	2.869,7	—	0,9
J. >	10.871,1	8.000,3	50,4	16,1	—	279,9	2.522,6	—	0,1
A. >	15.670,6	10.611,8	78,4	20,3	2,0	903,3	4.036,0	—	—
S. >	15.730,0	9.239,1	131,3	8,9	2,1	791,0	5.520,0	—	0,1
O. >	24.248,6	11.204,4	103,7	14,1	0,5	800,9	12.113,0	—	1,0
N. >	17.323,3	10.220,4	83,6	6,6	11,2	661,2	5.771,7	—	4,0
D. >	14.726,0	11.240,7	56,8	6,5	0,7	666,7	2.210,7	—	2,0
E. 1966 *	19.736,6	10.539,7	36,9	8,7	—	1.270,5	7.797,6	—	2,3
F. > *	18.519,3	13.318,7	9,2	2,2	1,6	1.031,7	4.137,0	—	1,1
M. > *	19.723,4	14.958,6	55,7	8,2	2,3	906,4	3.764,7	—	2,1
A. > *	13.189,5	10.635,9	53,6	11,0	1,1	407,3	2.061,2	—	1,4
M. > *	15.850,2	12.242,7	61,6	13,0	10,7	334,6	3.176,8	—	0,2
J. > *	12.696,6	9.143,6	42,8	6,9	11,3	545,6	2.944,5	—	0,2

Período	Rawson	Río Gallegos	Río Grande	San Julián	Santa Cruz	San Antonio Oeste	San Blas, Patagones	Tres Arroyos, Cnel. Durrigo	Ushuaia
1964	567,4	12,7	4,2	11,1	13,8	100,8	130,8	184,2	—
1965	1.192,4	6,4	1,9	5,5	17,3	22,2	54,6	5,9	—
6 pr. m. 1965	97,1	3,3	1,9	0,6	2,7	16,5	8,6	—	—
6 pr. m. 1966 *	95,0	1,7	0,3	5,6	2,8	2,7	55,7	0,6	—
J. 1965	1,6	—	—	—	0,2	0,5	8,6	—	—
J. >	—	—	—	—	0,2	1,5	—	—	—
A. >	0,2	—	—	—	0,7	1,1	10,9	5,9	—
S. >	0,1	—	—	0,3	1,0	1,0	35,1	—	—
O. >	2,9	0,9	—	3,1	2,3	1,8	—	—	—
N. >	559,7	1,1	—	1,2	2,5	0,1	—	—	—
D. >	539,4	1,1	—	0,3	0,9	0,2	—	—	—
E. 1966 *	68,8	0,5	0,1	0,3	0,9	0,2	10,1	—	—
F. > *	0,7	0,2	0,2	—	0,6	0,5	15,6	—	—
M. > *	9,8	0,5	—	0,2	0,6	1,1	13,2	—	—
A. > *	4,7	0,5	—	3,0	0,2	—	9,6	—	—
M. > *	0,9	—	—	1,2	0,4	0,9	7,2	—	—
J. > *	0,1	—	—	0,9	0,1	—	—	0,6	—

(1) Incluye las zonas de Cabo Raso, Camaranes y Santa Elena. (2) Comprende zonas de General Lavalle y San Clemente del Tuyú. FUENTE: Dirección General de Pesca y Conservación de la Fauna de la Secretaría de Estado de Agricultura y Ganadería. Última información recibida el 10/8/66.

MARITIMA

Pescada y mariscos, por especies principales

Toneladas

Periodo	Total general	Pescado							
		Total	Anchoíta	Atún	Besugo	Caballa o magrú	Cornalito	Carvina	Merluza
1964	143.587,5	134.884,2	17.138,5	2.012,5	2.152,3	9.659,6	1.936,4	1.587,0	70.891,8
1965	172.107,2	163.198,2	16.560,8	1.673,7	2.090,8	9.668,7	1.352,5	1.973,0	76.616,6
6 pr. m. 1965	70.412,8	64.628,6	111,6	791,0	1.564,6	9.451,4	703,0	1.047,4	35.691,9
6 pr. m. 1966	104.531,7	99.715,6	52,5	361,4	1.370,3	11.234,0	571,4	790,6	38.699,2
J. 1965	11.286,7	10.058,6	91,8	222,2	265,4	—	216,5	54,7	5.605,2
J. >	11.203,4	10.871,1	0,2	107,7	44,2	0,5	180,3	35,0	6.734,5
A. >	16.153,7	15.670,6	36,1	167,3	134,1	2,2	436,1	118,7	8.294,4
S. >	16.133,9	15.730,0	2.391,9	105,1	76,3	4,6	29,8	153,0	6.967,1
O. >	24.532,0	24.248,6	9.875,6	231,1	54,6	23,8	0,8	173,0	7.406,7
N. >	17.795,8	17.323,3	4.114,1	91,7	70,0	18,6	—	211,2	6.836,5
D. >	15.875,6	14.726,0	31,3	179,8	147,0	367,6	2,5	234,7	4.685,5
E. 1966	20.298,7	19.736,6	1,5	33,4	194,2	6.595,0	9,2	130,2	2.428,6
F. >	19.020,1	18.519,3	1,7	72,8	188,2	2.984,6	28,8	59,8	3.605,7
M. >	20.616,2	19.723,4	3,6	124,1	332,7	1.645,6	79,9	139,6	6.686,9
A. >	13.776,1	13.189,5	1,7	—	272,7	4,6	110,1	176,3	9.033,3
M. >	17.279,8	15.850,2	6,2	—	234,2	—	168,0	149,9	9.638,4
J. >	13.540,8	12.696,6	37,8	131,1	148,3	4,2	175,4	134,8	7.299,3

Periodo	Pescado				Mariscos				
	Pejerrey	Pescadilla	Tiburón vitamínico	Otras (1)	Total	Camarón	Lan-gastino	Mejillón	Otros
1964	620,9	2.399,7	611,8	25.873,7	8.703,3	396,4	335,3	6.317,3	1.654,3
1965	419,6	2.251,9	818,7	49.571,9	8.909,0	389,6	274,7	6.586,5	1.658,2
6 pr. m. 1965	189,1	928,7	133,6	14.016,3	5.784,2	188,0	205,7	4.191,2	1.199,3
6 pr. m. 1966	440,6	919,2	98,8	45.184,6	4.816,1	67,7	132,1	3.574,8	1.041,5
J. 1965	30,1	268,3	5,1	3.299,3	1.228,1	60,2	22,5	881,7	263,7
J. >	23,4	114,2	10,7	3.620,4	332,3	8,8	17,6	230,8	75,1
A. >	24,2	385,6	217,7	5.854,2	483,1	42,5	14,7	388,9	37,0
S. >	83,7	384,9	275,5	5.258,1	403,9	18,4	6,5	241,7	137,3
O. >	39,9	135,6	73,1	6.234,4	283,4	24,0	4,3	180,9	74,2
N. >	15,8	128,7	0,5	5.836,2	472,5	78,4	18,5	307,6	68,0
D. >	43,5	174,2	107,6	8.752,3	1.149,6	29,5	7,4	1.045,4	67,3
E. 1966	39,7	80,0	8,0	10.216,8	562,1	28,4	7,9	374,5	151,3
F. >	42,8	60,1	—	11.474,8	500,8	2,2	16,8	323,6	158,2
M. >	105,6	45,9	12,1	10.547,4	892,8	4,9	0,9	723,8	163,2
A. >	132,2	98,2	13,5	3.346,9	586,6	17,0	1,3	472,5	95,8
M. >	95,3	292,5	40,8	5.224,9	1.429,6	9,7	103,1	1.084,0	232,8
J. >	25,0	342,5	24,4	4.373,8	844,2	5,5	2,1	596,4	240,2

(1) Incluye Gatuzo. FUENTE: Dirección General de Pesca y Conservación de la Fauna de la Secretaría de Estado de Agricultura y Ganadería. Última información recibida el 10/8/66.

Estadística pesquera

2. — FLUVIAL Y LACUSTRE

Tonelados

Por procedencia

Período	Total general	Para consumo							Pesca con fines industriales (5)
		Total (1)	Río de la Plata (2)	Río Paraguay	Río Paraná	Río Uruguay	Lagos del Sur (3)	Lagunas (4)	
1964	14.762,4	8.439,9	1.948,5	8,3	4.580,0	158,0	854,1	891,0	6.322,5
1965	13.029,7	7.528,7	2.368,3	8,4	3.604,1	82,0	199,6	1.202,5	5.501,0
6 pr. m. 1965	6.862,1	4.020,4	1.135,8	4,9	2.048,0	51,9	121,8	618,4	2.841,7
6 pr. m. 1966 *	761,0	24,4	1.308,3	52,4	...	465,6	...
J. 1965	750,5	750,5	205,6	0,4	356,5	7,1	22,4	144,3	—
J. >	763,5	763,5	281,5	0,2	268,4	7,0	24,9	171,7	—
A. >	739,1	739,1	293,4	0,3	247,7	4,9	27,9	157,0	—
S. >	606,0	606,0	220,6	0,8	278,6	1,1	—	98,8	—
O. >	814,0	501,0	139,2	0,7	287,3	6,6	—	66,8	313,0
N. >	2.040,9	433,5	144,3	0,6	235,7	5,0	—	47,9	1.607,4
D. >	1.204,1	465,2	153,5	0,9	238,4	5,5	25,0	41,9	738,9
E. 1966 *	101,3	1,2	156,2	6,7	...	28,5	887,9
F. > *	110,7	1,1	176,5	11,4	...	50,3	426,3
M. > *	143,2	1,0	183,4	7,3	...	99,9	256,4
A. > *	118,6	1,7	219,2	10,3	...	106,9	...
M. > *	124,2	6,4	255,0	7,0	...	93,7	...
J. > *	163,0	13,0	318,0	9,7	...	86,3	...

Por especie

Período	Total general	Bogre	Boga	Dorado	Pati	Pejerrey	Sábalo	Surubí	Otros
1964	14.762,4	296,5	247,3	293,3	866,7	2.113,3	8.401,5	1.457,1	1.086,7
1965	13.029,7	153,7	283,9	177,7	665,3	1.705,8	7.952,9	944,4	1.146,0
6 pr. m. 1965	6.862,1	70,5	173,9	114,3	369,5	831,1	3.992,8	651,4	658,6
6 pr. m. 1966 *	2.611,7	84,4	136,5	58,9	349,7	597,2	2.327,3	346,5	281,8
J. 1965	750,5	13,2	42,8	16,0	75,7	195,6	206,9	82,0	118,3
J. >	763,5	14,0	18,1	14,3	72,1	253,8	227,1	32,6	131,5
A. >	739,1	15,8	16,7	14,0	49,9	244,5	257,4	33,4	107,4
S. >	606,0	12,8	21,2	16,3	46,4	158,8	229,6	42,1	78,8
O. >	814,0	14,4	33,0	15,0	38,6	99,2	492,4	56,4	65,0
N. >	2.040,9	14,5	13,0	3,7	43,4	58,1	1.801,9	57,5	48,8
D. >	1.204,1	11,7	8,0	0,1	45,4	60,3	951,7	71,0	55,9
E. 1966 *	293,9	10,1	9,5	2,8	43,1	45,7	1.010,3	35,4	24,9
F. > *	350,0	9,7	15,0	6,4	50,0	71,6	557,2	38,9	27,5
M. > *	434,8	10,3	17,9	7,4	52,5	127,8	397,9	46,7	30,7
A. > *	456,7	18,2	24,8	7,0	56,9	125,9	117,1	55,8	51,7
M. > *	486,3	18,8	32,1	14,1	64,2	111,8	100,2	80,2	64,9
J. > *	590,0	17,3	37,2	21,2	83,0	115,1	144,6	89,5	82,1

[1] Para el año 1965 incluye correspondiente a Río Bermeja 14,7 ton. en abril, 10,7 ton. en mayo, 14,2 ton. en junio, 9,8 ton. en julio, 7,9 ton. en setiembre y 0,4 ton. en agosto, 6,1 ton. en octubre. (2) Esta zona comprende la pesca registrada en las bocas del río Salado. (3) Abarca la pesca del pejerrey y pati. (4) Incluye la pesca del pejerrey en su mayor proporción. Para el año 1966 se ha estimado la producción sobre la base del promedio de los últimos 3 años. (5) Comprende la pesca del sábalo para la elaboración del aceite y guano. FUENTE: Dirección General de Pesca y Conservación de la Fauna de la Secretaría de Estado de Agricultura y Ganadería. Última información recibida el 10/8/66.

VI. ESTADÍSTICA INDUSTRIAL

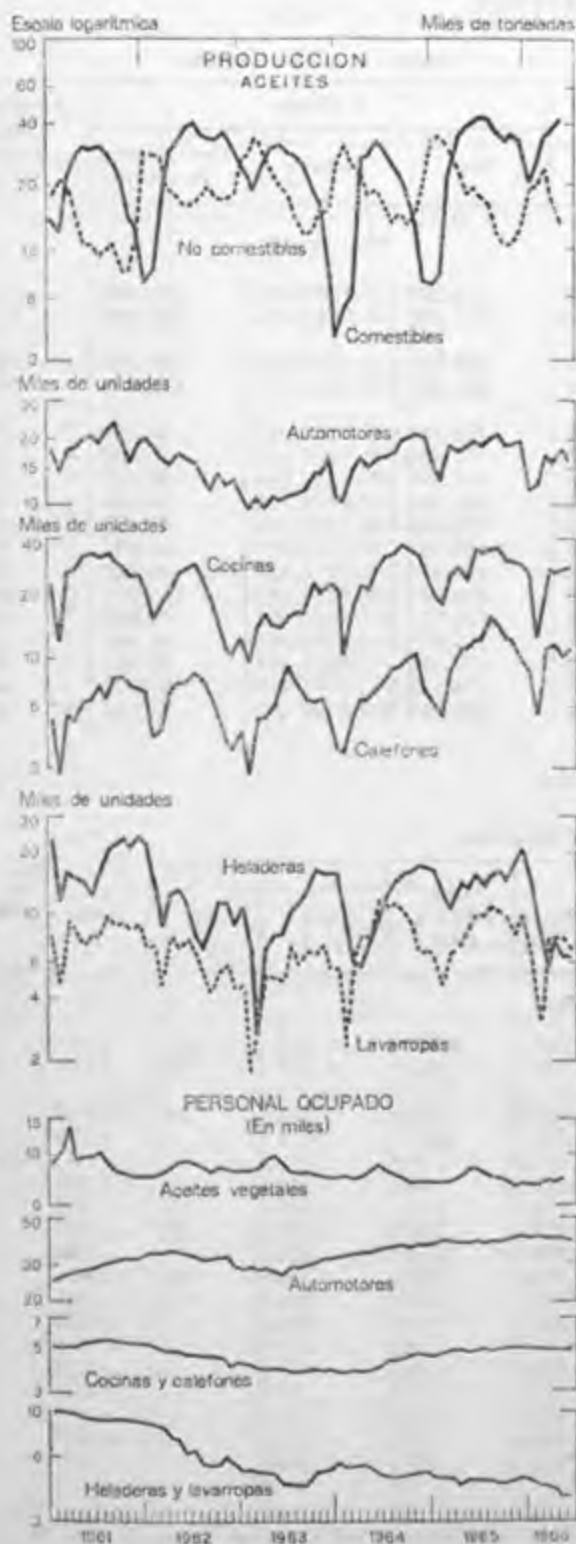

Estadística industrial

1. — PRINCIPALES DATOS DE ALGUNAS RAMAS Y PRODUCTOS DE LA INDUSTRIA (1)

ACEITES VEGETALES COMESTIBLES Y NO COMESTIBLES

Ocupación y salarios

Periodo	Personal ocupado (2)			Sueldos y salarios pagados				
	Obreros	Empleados técnicos y administrativos	Total de horas-abrero trabajadas	Total general	A obreros			A empleados técnicos y administrativos
					Total	Salarios	Complementos de salarios	
Miles de m\$								
1964	6.583	1.455	14.386.353	1.509.326	1.198.299	875.357	322.942	311.027
1965 *	6.573	1.396	15.462.785	2.388.914	1.953.299	1.324.474	628.825	435.615
5 pr. m. 1965 *	6.585	1.420	6.356.245	885.507	719.801	489.684	230.117	165.706
5 pr. m. 1966 *	6.413	1.342	6.060.409	1.107.671	901.388	643.215	258.173	205.283
M. 1965 *	7.277	1.418	1.493.200	198.511	163.117	118.487	44.630	35.394
J. > *	7.352	1.449	1.542.825	192.340	157.460	121.900	35.560	34.880
J. > *	6.979	1.407	1.440.802	184.746	151.499	117.354	34.145	33.247
A. > *	6.685	1.396	1.339.142	180.672	146.320	111.396	34.994	34.352
S. > *	6.534	1.360	1.289.128	213.926	175.426	129.994	45.432	38.500
O. > *	6.224	1.314	1.180.608	197.287	162.167	120.489	41.678	35.120
N. > *	6.004	1.371	1.172.657	200.175	161.673	116.687	44.986	38.502
D. > *	6.169	1.367	1.141.378	334.261	278.953	117.040	161.913	55.308
E. 1966 *	6.148	1.371	1.047.197	215.792	173.514	110.828	62.686	42.278
F. > *	6.199	1.298	1.050.520	190.771	152.373	110.681	41.692	38.398
M. > *	6.557	1.329	1.308.229	217.390	177.398	137.034	40.364	39.992
A. > *	6.511	1.343	1.244.036	216.880	174.148	135.249	38.899	42.732
M. > *	6.652	1.369	1.400.427	266.838	223.955	149.423	74.532	42.883

Producción

Periodo	Aceites comestibles									
	Total	Algodón	Girasol	Maní	Maíz	Nabo, nabón y colza	Oliva	Soja	Uva	Otras
Toneladas										
1964	219.606	21.812	118.020	58.660	3.061	2.132	10.304	859	4.732	96
1965 *	376.242	31.687	269.575	56.119	3.198	1.650	8.907	732	3.542	832
5 pr. m. 1965 *	111.005	8.304	85.794	12.075	1.211	596	1.594	39	1.219	173
5 pr. m. 1966 *	159.108	6.030	133.886	14.546	1.142	281	1.473	—	1.750	—
M. 1966 *	38.285	2.175	27.027	6.605	325	76	1.578	—	326	173
J. > *	41.448	3.505	27.664	5.333	312	75	3.795	19	308	436
J. > *	43.652	6.441	27.170	6.653	315	125	2.319	25	418	166
A. > *	43.501	2.814	32.860	6.679	304	168	385	23	244	24
S. > *	36.567	3.686	25.595	6.188	286	132	79	103	485	13
O. > *	32.052	2.717	21.294	6.609	290	163	390	258	331	—
N. > *	35.562	2.085	25.373	6.827	245	177	345	237	273	—
D. > *	32.455	2.134	23.825	5.755	235	214	—	28	264	—
E. 1966 *	20.545	1.006	15.322	3.790	189	—	—	—	238	—
F. > *	27.103	89	23.326	3.314	97	85	—	—	192	—
M. > *	33.097	1.361	29.116	2.011	319	75	21	—	174	—
A. > *	36.764	1.411	32.473	1.936	261	—	120	—	543	—
M. > *	41.599	2.143	33.629	3.495	276	121	1.322	—	603	—

(1) ADVERTENCIA: Se destaca que no todas las series que aquí se presentan, integran los índices de "Ocupación", "Horas-abrero trabajadas" y "Volumen físico de la producción", en virtud de no poder incorporárselas por problemas de ponderación. (2) Las cifras anuales y las correspondientes a meses acumulados son los resultados del promedio mensual.

PRINCIPALES DATOS DE ALGUNAS RAMAS Y PRODUCTOS DE LA INDUSTRIA

ACEITES VEGETALES COMESTIBLES Y NO COMESTIBLES

Producción

Período	Aceites no comestibles				
	Total	Lino	Tártago	Tung	Otros
Toneladas					
1964	231.503	211.081	542	19.880	—
1965 *	239.367	232.963	295	6.106	—
5 pr. m. 1965 *	139.985	135.386	152	4.444	—
5 pr. m. 1966 *	93.209	88.137	40	5.032	—
M. 1965 *	18.414	18.035	27	352	—
J. > *	19.688	19.648	40	—	—
J. > *	17.982	17.962	20	—	—
A. > *	16.781	16.669	35	77	—
S. > *	11.486	11.472	14	—	—
O. > *	10.417	10.051	15	351	—
N. > *	10.382	9.725	19	638	—
D. > *	12.646	12.050	—	596	—
E. 1966 *	19.732	18.801	—	931	—
F. > *	19.914	18.860	11	1.043	—
M. > *	24.377	22.902	14	1.461	—
A. > *	16.328	15.303	6	1.019	—
M. > *	12.858	12.271	9	578	—

ARROZ

Ocupación y salarios

Período	Personal ocupado (1)		Total de horas-obra trabajadas	Sueldos y salarios pagados				
	Obreros	Empleados técnicos y administrativos		Total general	A obreros			A empleados técnicos y administrativos
					Total	Salarios	Complementos de salarios	
Miles de m \$ n								
1964	817	192	1.609.998	145.921	110.389	80.163	30.226	35.532
1965 *	836	194	1.699.259	214.652	166.280	115.705	50.574	48.372
6 pr. m. 1965 *	846	189	867.616	95.228	74.324	54.908	19.416	20.904
6 pr. m. 1966 *	897	184	867.606	128.451	102.147	73.694	28.453	26.304
J. 1965 *	833	198	153.683	17.221	13.578	9.973	3.605	3.643
J. > *	836	196	144.355	16.314	12.475	9.161	3.314	3.839
A. > *	831	196	139.942	16.246	12.492	8.940	3.552	3.754
S. > *	824	194	143.213	16.848	12.958	9.711	3.247	3.890
O. > *	809	196	127.652	18.395	14.234	10.177	4.057	4.161
N. > *	837	203	137.944	20.513	15.759	11.237	4.522	4.754
D. > *	820	203	138.537	31.108	24.038	11.572	12.466	7.070
E. 1966 *	819	197	125.204	20.174	15.456	10.516	4.940	4.718
F. > *	850	197	127.283	20.011	15.246	10.737	4.509	4.765
M. > *	960	195	154.621	23.201	18.370	13.370	5.000	4.831
A. > *	994	172	166.667	22.087	18.080	13.883	4.197	4.007
M. > *	917	171	167.565	23.308	19.288	14.197	5.091	4.020
J. > *	843	170	126.266	19.670	15.707	10.991	4.716	3.963

(1) Las cifras anuales y las correspondientes a meses acumulados son los resultantes del promedio mensual.

Estadística Industrial

PRINCIPALES DATOS DE ALGUNAS RAMAS Y PRODUCTOS DE LA INDUSTRIA

ARROZ

Producción

Período	Arroz descascarado							Afrecho y otros
	Entero			Quebrado				
	Total	Carolina	Glocé	Total	1/2 grana	1/4 grana	Arrocín	
	Toneladas							
1964	82.748	65.769	16.979	18.995	12.014	4.390	2.591	16.616
1965 *	103.184	81.137	22.047	30.018	20.870	5.540	3.608	20.166
6 pr. m. 1965 *	42.933	35.312	7.621	12.247	8.052	2.545	1.650	8.779
6 pr. m. 1966 *	47.362	41.830	5.532	16.280	11.224	3.181	1.875	9.138
J. 1965 *	10.340	8.193	2.147	2.988	2.014	581	393	2.037
J. » *	8.945	6.386	2.559	2.551	1.881	403	267	1.665
A. » *	8.439	5.452	2.987	2.583	1.896	398	289	1.949
S. » *	10.104	7.263	2.841	2.662	1.939	456	267	1.697
O. » *	9.842	6.854	2.988	2.982	2.172	436	374	1.706
N. » *	11.691	9.908	1.783	3.465	2.475	581	409	1.975
D. » *	11.230	9.962	1.268	3.528	2.455	721	352	2.395
E. 1966 *	7.909	7.379	530	3.360	2.523	582	255	1.417
F. » *	9.305	8.892	413	3.355	2.325	689	341	1.661
M. » *	7.235	7.064	173	2.647	1.817	545	285	1.530
A. » *	7.570	6.766	804	2.608	1.670	571	367	1.721
M. » *	7.630	6.456	1.174	2.578	1.751	522	305	1.668
J. » *	7.711	5.273	2.438	1.732	1.138	272	322	1.141

AZUCAR

Ocupación y salarios

Período	Personal ocupado (1)			Sueldos y salarios pagados				
	Obreros	Empleados técnicos y administrativos	Total de horas-obrero trabajadas	Total general	A obreros			A empleados técnicos y administrativos
					Total	Salarios	Complementos de salarios	
	Miles de m \$ n							
1964	15.050	2.882	38.486.119	4.007.607	3.194.171	2.417.903	776.268	813.436
1965 *	15.557	3.061	39.114.262	5.340.643	4.211.421	2.989.523	1.221.898	1.129.222
6 pr. m. 1965 *	9.579	2.716	8.867.652	1.334.950	969.567	653.248	316.319	365.383
6 pr. m. 1966 *	8.340	2.631	7.696.009	1.697.561	1.174.043	754.986	419.057	523.518
M. 1965 *	11.837	2.911	2.268.802	301.837	220.098	166.671	53.427	81.739
J. » *	22.923	3.435	3.956.999	441.460	348.356	272.797	75.559	93.104
J. » *	23.607	3.469	4.878.374	549.450	451.360	361.098	90.262	98.090
A. » *	23.813	3.519	5.532.913	572.980	474.339	379.635	94.704	98.641
S. » *	23.735	3.489	5.555.213	660.628	546.265	446.971	99.294	114.363
O. » *	19.089	3.320	4.687.531	593.824	480.498	374.948	105.550	113.326
N. » *	14.978	3.169	3.447.969	541.642	434.228	290.793	143.435	107.414
D. » *	12.648	2.764	2.187.611	645.709	506.808	210.033	296.775	138.901
E. 1966 *	8.200	2.639	1.246.972	402.063	280.225	129.621	150.604	121.835
F. » *	7.903	2.625	1.475.831	357.723	245.751	145.847	99.904	111.972
M. » *	8.187	2.621	1.623.194	314.457	218.704	160.443	58.261	95.753
A. » *	8.239	2.619	1.617.864	298.937	263.159	149.599	53.560	95.778
M. » *	9.171	2.650	1.732.148	324.381	229.204	169.476	56.728	98.177

(1) Las cifras anuales y las correspondientes a meses acumulados son las resultantes del promedio mensual.

Estadística industrial

PRINCIPALES DATOS DE ALGUNAS RAMAS Y PRODUCTOS DE LA INDUSTRIA

AZUCAR
Producción

Período	Azúcar refinado					Azúcar crudo
	Total	Pilé	Granulado			
			Total	1ª calidad	2ª calidad	
Toneladas						
1964	906.002	188.016	672.599	483.744	188.855	45.387
1965 *	1.102.568	142.312	880.537	691.976	188.561	79.719
5 pr. m. 1965 *	6.450	2.328	3.595	3.595	•	527
5 pr. m. 1966 *	1.946	•	•	•	•	1.946
M. 1965 *	6.450	2.328	3.595	3.595	•	527
J. > *	112.700	12.870	82.333	57.469	24.864	17.497
J. > *	227.359	32.832	180.072	128.377	51.695	14.455
A. > *	245.633	30.095	206.771	169.890	36.881	8.767
S. > *	234.466	29.625	195.024	158.946	36.078	9.817
O. > *	156.108	22.644	124.026	99.388	24.638	9.438
N. > *	106.061	9.363	78.136	69.758	8.378	18.562
D. > *	13.791	2.555	10.580	4.553	6.027	656
E. 1966 *	•	•	•	•	•	•
F. > *	•	•	•	•	•	•
M. > *	•	•	•	•	•	•
A. > *	•	•	•	•	•	•
M. > *	1.946	•	•	•	•	1.946

CERVEZA

Ocupación y salarios

Período	Personal ocupado (1)			Sueldos y salarios pagados				
	Obreros	Empleados técnicos y administrativos	Total de horas-obreras trabajadas	Total general	A obreros			A empleados técnicos y administrativos
					Total	Salarios	Complementos de salarios	
Miles de m\$ n								
1964	3.808	996	7.677.178	929.337	683.472	473.722	209.750	245.865
1965 *	4.364	924	8.992.590	1.439.312	1.115.258	770.277	344.981	324.054
6 pr. m. 1965 *	4.059	920	4.125.520	642.859	493.368	345.614	147.754	149.491
6 pr. m. 1966 *	4.302	914	4.360.424	895.814	696.849	489.614	207.235	198.965
J. 1965 *	3.176	908	565.503	94.180	70.425	47.337	23.088	23.755
J. > *	3.735	911	597.516	93.339	69.398	48.268	21.130	23.941
A. > *	4.332	987	735.858	105.671	79.180	59.339	19.841	26.491
S. > *	4.678	914	837.087	111.130	86.873	67.285	19.588	24.257
O. > *	4.821	919	791.320	123.061	96.383	72.564	23.819	26.678
N. > *	5.095	921	934.938	145.626	116.335	89.744	26.591	29.291
D. > *	5.345	920	970.351	217.626	173.721	87.463	26.258	43.905
E. 1966 *	5.314	932	915.324	180.789	145.684	102.314	43.370	35.105
F. > *	5.226	908	853.819	161.266	125.146	95.345	29.801	36.120
M. > *	4.229	907	804.179	156.324	124.145	89.099	35.046	32.179
A. > *	4.068	911	644.499	136.335	103.948	72.865	31.083	32.387
M. > *	3.342	913	567.293	136.014	104.069	64.665	39.404	31.945
J. > *	3.632	911	575.310	125.086	93.857	65.326	28.531	31.229

(1) Las cifras anuales y las correspondientes a meses acumulados son los resultantes del promedio mensual.

Estadística industrial

PRINCIPALES DATOS DE ALGUNAS RAMAS Y PRODUCTOS DE LA INDUSTRIA

CERVEZA

Producción

Período	Cerveza			Malta líquida	Hez de malta
	Total	Blanca	Negra y oscura		
	Miles de litros				Tonelados
1964	179.528	198.702	43.596	3.001	14.438
1965 *	249.227	193.006	56.221	3.273	17.118
6 pr. m. 1965 *	95.770	67.359	28.411	1.901	6.217
6 pr. m. 1966 *	80.366	54.444	25.922	2.698	5.582
J. 1965 *	8.989	4.825	4.164	310	733
J. > *	13.849	9.361	4.488	138	894
A. > *	19.898	17.777	2.121	192	1.366
S. > *	27.626	23.442	4.184	187	2.084
O. > *	25.518	20.451	5.067	384	1.820
N. > *	33.399	28.333	5.066	256	2.312
D. > *	33.167	26.283	6.884	215	2.425
E. 1966 *	29.918	21.726	8.192	431	2.148
F. > *	24.035	19.166	4.869	596	1.761
M. > *	9.522	3.881	5.641	778	817
A. > *	2.029	788	1.241	434	33
M. > *	4.350	3.028	1.322	110	256
J. > *	10.512	5.855	4.657	349	567

CIGARRILLOS Y CIGARROS

Ocupación y salarios

Período	Personal ocupado (1)			Total de horas-obra trabajadas	Sueldos y salarios pagados				
	Obreros	Empleados técnicos y administrativos	Total general		A obreros			A empleados técnicos y administrativos	
					Total	Salarios	Complementos de salarios		
	Miles de m\$ n								
1964	4.270	1.535	8.209.445	1.460.291	837.186	624.317	212.869	623.105	
1965 *	4.183	1.576	8.257.478	1.986.611	1.177.709	852.643	325.066	808.902	
6 pr. m. 1965 *	4.213	1.561	4.022.046	871.389	520.906	392.254	128.652	350.483	
6 pr. m. 1966 *	4.187	1.567	4.129.194	1.162.148	677.376	546.988	130.388	484.772	
J. 1965 *	4.107	1.553	666.519	149.041	87.533	65.857	21.676	61.506	
J. > *	4.087	1.526	675.349	143.950	82.149	65.694	16.455	61.801	
A. > *	4.124	1.582	706.217	142.709	82.765	67.313	15.452	59.944	
S. > *	4.157	1.683	728.205	146.288	83.438	69.315	14.123	62.850	
O. > *	4.174	1.583	704.166	175.917	88.337	72.273	16.064	(2) 87.580	
N. > *	4.191	1.585	713.676	189.045	124.912	90.797	34.115	64.133	
D. > *	4.187	1.584	707.812	317.313	195.202	94.997	100.205	122.111	
E. 1966 *	4.209	1.570	694.076	193.902	111.461	89.876	21.585	82.441	
F. > *	4.205	1.574	647.298	193.177	114.200	89.887	24.313	78.977	
M. > *	4.193	1.568	719.579	192.260	112.157	92.030	20.127	80.103	
A. > *	4.175	1.569	705.284	197.921	115.331	94.514	20.817	82.590	
M. > *	4.176	1.565	687.794	191.266	111.767	91.476	20.291	79.499	
J. > *	4.163	1.557	675.163	193.622	112.460	89.205	23.255	81.162	

(1) Las cifras anuales y los correspondientes a meses acumula dos son los resultantes del promedio mensual. (2) Incluye 28.370.000 m\$ n por gratificaciones.

Estadística industrial

PRINCIPALES DATOS DE ALGUNAS RAMAS Y PRODUCTOS DE LA INDUSTRIA

CIGARRILLOS Y CIGARROS

Producción (1)

Período	Cigarrillos			Cigarros		
	Total	De tabaco negro	De tabaco rubio	Total	Tipo toscano	De hoja
Toneladas						
1964	26.966,4	13.618,6	13.347,8	256,0	193,7	62,3
1965 *	26.298,1	13.062,6	13.235,5	262,7	202,5	60,2
pr. m. 1965 *	12.973,9	6.476,7	6.497,2	129,8	102,6	27,2
pr. m. 1966 *	12.424,4	5.830,2	6.594,2	127,6	100,3	27,3
J. 1965 *	2.104,2	1.052,4	1.041,8	23,4	18,0	5,4
J. > *	2.168,0	1.039,6	1.128,4	24,6	19,0	5,6
A. > *	2.144,3	1.050,6	1.093,7	23,7	18,2	5,5
S. > *	2.391,7	1.159,7	1.232,0	23,8	18,2	5,6
O. > *	2.074,2	1.206,3	867,9	21,5	16,4	5,1
N. > *	2.186,2	1.042,3	1.143,9	21,7	16,0	5,7
D. > *	2.359,8	1.087,4	1.272,4	17,6	12,1	5,5
E. 1966 *	2.124,2	983,7	1.140,5	18,6	13,6	5,0
F. > *	1.843,8	907,5	936,3	18,4	15,9	2,5
M. > *	2.287,5	1.068,6	1.218,9	22,6	18,7	3,9
A. > *	2.072,9	961,7	1.111,2	21,1	15,8	5,3
M. > *	2.055,8	979,8	1.076,0	23,8	18,5	5,3
J. > *	2.040,2	928,9	1.111,3	23,1	17,8	5,3

PAPEL, CARTON, CARTULINA Y CELULOSA

Ocupación y salarios

Período	Personal ocupado (2)		Total de horas-obra trabajadas	Sueldos y salarios pagados				
	Obreros	Empleados técnicos y administrativos		Total general	A obreros			A empleados técnicos y administrativos
					Total	Salarios	Complementos de salarios	
Miles de m\$								
1964	9.361	1.908	20.555.207	2.777.873	2.160.758	1.435.730	725.028	617.115
1965 *	9.882	2.059	22.040.872	4.278.679	3.372.899	2.128.790	1.244.109	905.780
pr. m. 1965 *	9.689	2.036	10.459.117	1.872.810	1.458.132	955.747	502.385	414.678
pr. m. 1966 *	9.922	2.023	10.663.542	2.734.708	2.138.879	1.328.697	810.182	595.829
J. 1965 *	10.152	2.150	1.977.061	321.450	247.418	177.153	70.265	74.032
J. > *	10.472	2.145	2.097.036	341.553	266.071	187.390	78.681	75.482
A. > *	9.948	2.046	1.910.763	326.179	253.114	177.777	75.347	73.065
S. > *	10.001	2.048	1.911.072	315.953	244.079	172.858	71.221	71.874
O. > *	10.046	2.066	1.859.511	321.147	249.129	172.830	76.299	72.018
N. > *	9.990	2.081	1.932.252	422.366	335.207	234.280	100.927	87.159
D. > *	9.996	2.111	1.871.121	678.671	567.167	227.918	339.249	111.504
E. 1966 *	9.951	2.072	1.736.421	468.128	368.565	215.078	153.487	99.563
F. > *	9.819	2.051	1.587.000	523.400	410.614	198.822	211.792	112.786
M. > *	9.951	2.022	1.898.604	443.236	348.084	237.815	110.269	95.152
A. > *	9.875	2.015	1.850.532	431.264	339.192	229.710	109.482	92.072
M. > *	9.981	2.016	1.859.161	438.769	347.264	231.745	115.519	91.505
J. > *	9.952	1.962	1.731.824	429.911	325.160	215.527	109.633	104.751

(1) A los efectos de una mayor exactitud esta serie se presenta en toneladas. (2) Los cifras anuales y las correspondientes a meses simulados son los resultantes del promedio mensual.

Estadística industrial

PRINCIPALES DATOS DE ALGUNAS RAMAS Y PRODUCTOS DE LA INDUSTRIA

PAPEL, CARTON, CARTULINA Y CELULOSA

Producción

Periodo	Celulosa	Pasta mecánica de madera	Papel					
			Obra	Diario, alisado y satinado	Super cromo	Otros papeles para impresiones	Escribir	Embalar y envolver
Toneladas								
1964	84,038	23,381	34,543	8,163	771	34,549	13,650	23,167
1965 *	110,414	23,270	49,522	2,729	15	35,794	17,755	26,238
6 pr. m. 1965 *	48,122	10,882	21,804	1,888	15	17,244	7,963	11,086
6 pr. m. 1966 *	55,286	8,590	28,248	1,217	110	16,921	7,238	16,264
J. 1965 *	10,456	2,169	4,340	408	—	3,055	1,337	2,087
J. > *	11,242	1,126	4,762	103	—	2,267	1,301	2,021
A. > *	10,294	1,930	3,996	398	—	3,498	1,245	2,076
S. > *	10,911	2,021	4,229	97	—	4,113	1,908	2,632
O. > *	10,803	2,513	6,084	89	—	2,249	2,091	2,665
N. > *	10,015	2,604	4,686	27	—	2,614	1,972	2,438
D. > *	9,027	2,194	3,961	127	—	3,809	1,275	3,319
E. 1966 *	9,896	1,655	5,770	426	—	2,659	1,253	2,562
F. > *	8,126	1,613	5,280	46	—	2,880	660	2,245
M. > *	8,829	1,686	1,863	462	—	4,512	1,890	2,999
A. > *	10,679	1,068	6,200	38	110	1,937	943	2,221
M. > *	10,445	1,110	4,563	48	—	1,332	1,469	3,281
J. > *	7,311	1,448	4,572	197	—	3,601	1,023	2,956

Periodo	Papel					Cartón	Cartulina
	Kraft	Para corrugar	Sulfito	Higiénico	Otras clases		
Toneladas							
1964	55,888	45,668	30,097	17,327	17,134	90,274	36,333
1965 *	66,788	55,875	32,128	19,913	20,291	107,596	43,089
6 pr. m. 1965 *	30,897	28,209	15,128	9,973	10,117	51,130	20,360
6 pr. m. 1966 *	32,814	27,514	17,239	7,978	11,173	49,688	19,753
J. 1965 *	5,872	5,448	2,957	1,763	1,757	9,005	4,003
J. > *	7,022	4,393	2,334	2,066	1,765	9,039	3,785
A. > *	5,933	5,016	2,791	2,141	1,427	8,639	4,213
S. > *	5,108	5,103	3,336	1,570	1,969	9,030	3,805
O. > *	6,239	3,264	2,501	1,146	1,590	9,682	4,037
N. > *	6,688	4,829	2,961	1,877	1,561	10,354	3,855
D. > *	4,901	5,061	3,077	1,140	1,862	9,722	2,984
E. 1966 *	5,378	4,351	2,671	1,468	2,109	8,505	2,710
F. > *	5,148	3,880	2,350	1,289	1,458	7,118	3,612
M. > *	6,060	4,191	3,092	1,522	1,872	9,322	3,393
A. > *	6,241	5,585	2,850	1,220	1,461	8,478	4,040
M. > *	4,833	5,356	3,109	1,690	2,320	9,000	2,627
J. > *	5,154	4,151	3,167	789	1,953	7,264	3,371

Estadística Industrial

PRINCIPALES DATOS DE ALGUNAS RAMAS Y PRODUCTOS DE LA INDUSTRIA

EXTRACTOS CURTIENTES

Ocupación y salarios

Producción

Período	Personal ocupado (1)		Total de horas-obra trabajadas	Sueldos y salarios pagados				Extracto de quebracho			
	Obreros	Empleados técnicos y administrativos		Total general	A obreros		A empleados técnicos y administrativos	Total	Soluble en agua fría	Soluble en agua caliente	
					Total	Salarios					Complementos de salarios
				Miles de m\$				Toneladas			
1964	1.454	176	3.146.334	269.257	234.916	148.096	86.890	34.341	103.473	62.634	40.839
1965	1.539	173	3.279.871	377.943	333.272	197.276	135.996	44.671	109.047	67.343	41.704
pr. m. 1965	1.466	172	1.609.296	154.785	1350.08	86.582	48.426	19.777	54.930	37.363	17.567
pr. m. 1966	1.385	171	1.385.688	209.498	1812.56	100.736	80.520	28.242	47.077	32.949	14.128
J. 1965	1.545	176	285.533	27.645	24.111	15.448	8.663	3.534	10.566	7.017	3.549
J. >	1.600	177	283.810	27.763	24.254	15.523	8.731	3.509	10.612	5.712	4.900
A. >	1.604	175	267.783	28.443	24.531	14.865	9.666	3.912	9.330	6.108	3.222
S. >	1.603	174	281.830	37.139	33.203	19.925	13.278	3.936	10.096	6.349	3.747
O. >	1.627	171	280.082	41.027	37.117	20.301	16.816	3.910	10.048	5.762	4.286
N. >	1.654	175	279.515	35.466	31.257	20.080	11.177	4.209	8.636	3.742	4.894
D. >	1.582	170	277.555	53.320	47.902	20.000	27.902	5.418	5.395	2.307	3.088
E. 1966	1.577	169	279.253	42.312	36.703	20.457	16.246	5.609	7.115	4.108	3.007
F. >	1.436	169	228.641	33.739	29.052	16.622	12.430	4.687	7.601	5.726	1.875
M. >	1.363	174	225.739	35.522	30.950	16.401	14.549	4.572	8.080	3.951	4.129
A. >	1.266	174	208.522	31.141	26.708	14.914	11.794	4.433	6.320	5.424	896
M. >	1.344	172	224.660	34.280	29.791	16.536	13.255	4.489	8.471	6.459	2.012
J. >	1.322	170	218.873	32.504	28.052	15.806	12.246	4.452	9.490	7.281	2.207

F O S F O R O S

Ocupación y salarios

Producción

Período	Personal ocupado (1)		Total de horas-obra trabajadas	Sueldos y salarios pagados				Fósforos	
	Obreros	Empleados técnicos y administrativos		Total general	A obreros		A empleados técnicos y administrativos		
					Total	Salarios			Complementos de salarios
				Miles de m\$				Millones	
1964	1.506	227	3.265.464	338.497	277.300	211.824	65.476	61.197	37.246
1965	1.450	222	3.112.051	427.997	344.093	262.443	81.650	83.904	36.131
pr. m. 1965	1.452	222	1.512.593	172.922	140.443	112.702	27.741	32.479	16.907
pr. m. 1966	1.411	219	1.412.260	217.344	176.118	138.866	37.252	41.226	17.156
J. 1965	1.459	218	281.050	30.939	25.319	21.406	3.913	5.620	3.321
J. >	1.446	224	282.527	39.144	30.571	26.359	4.212	8.573	3.259
A. >	1.436	225	273.063	36.776	30.140	25.518	4.622	6.636	3.269
S. >	1.448	225	268.521	38.469	29.037	24.733	4.304	9.432	2.323
O. >	1.505	219	256.323	34.733	28.113	23.773	4.340	6.620	3.083
N. >	1.431	222	267.646	35.380	28.790	24.621	4.169	6.590	3.278
D. >	1.416	222	251.378	70.573	56.999	24.737	32.262	13.574	3.103
E. 1966	1.418	222	180.558	38.684	31.652	18.016	13.636	7.032	1.974
F. >	1.417	222	189.841	30.560	22.954	18.364	4.590	7.606	2.113
M. >	1.411	217	273.308	37.493	30.648	26.547	4.101	6.845	3.429
A. >	1.412	218	257.850	34.471	28.976	25.167	3.809	5.495	3.264
M. >	1.407	219	258.236	38.572	31.674	25.619	6.055	6.898	3.181
J. >	1.400	217	252.467	37.564	30.214	25.153	5.061	7.350	3.195

(1) Las cifras anuales y las correspondientes a meses acumulados son las resultantes del promedio mensual.

Estadística industrial

PRINCIPALES DATOS DE ALGUNAS RAMAS Y PRODUCTOS DE LA INDUSTRIA

HILADOS Y FIBRAS ARTIFICIALES CELULOSICAS

Ocupación y salarios

Período	Personal ocupado (1)			Sueldos y salarios pagados				
	Obreros	Empleados técnicos y administrativos	Total de horas-obra trabajadas	Total general	A obreros			A empleados técnicos y administrativos
					Total	Salarios	Complementos de salarios	
Miles de m\$								
1964	3.302	1.077	7.379.234	1.265.338	793.463	569.810	223.653	471.875
1965 *	3.543	1.033	7.650.759	1.873.889	1.237.960	830.398	407.562	635.929
6 pr. m. 1965 *	3.484	1.048	3.749.569	770.141	489.842	345.896	143.946	280.299
6 pr. m. 1966 *	3.567	1.077	3.852.972	1.134.941	695.389	524.801	170.588	477.550
J. 1965 *	3.490	1.005	641.774	135.727	85.430	64.052	21.378	50.297
J. > *	3.626	1.020	553.054	144.453	89.862	65.763	24.099	54.591
A. > *	3.588	1.019	666.177	172.895	120.328	79.690	40.638	52.567
S. > *	3.584	1.013	688.201	160.631	107.065	82.057	24.998	53.566
O. > *	3.602	1.021	662.355	163.072	114.079	86.135	27.944	48.993
N. > *	3.611	1.017	680.530	175.313	125.888	86.715	39.173	49.425
D. > *	3.605	1.022	650.873	287.384	190.896	84.132	106.764	96.438
E. 1966 *	3.592	1.002	608.120	185.990	108.636	78.386	30.250	77.354
F. > *	3.579	1.004	602.491	180.887	104.153	76.964	27.189	76.734
M. > *	3.565	1.120	679.046	190.262	109.793	85.161	24.632	80.469
A. > *	3.561	1.113	656.238	179.807	111.340	86.094	25.246	81.136
M. > *	3.557	1.106	665.144	191.593	126.426	98.426	28.000	77.836
J. > *	3.549	1.114	641.933	206.402	135.041	99.770	35.271	84.030

Producción

Período	Total general	Filamento continuo				Filamento discontinuo
		Total	Rayón textil	Rayón de alta tenacidad	Hilado de acetato de celulosa	Fibrana
1964	17.672,9	12.358,1	6.825,8	3.658,0	1.874,3	5.314,8
1965 *	19.615,5	13.981,0	7.805,7	3.771,4	2.403,9	5.634,5
6 pr. m. 1965 *	9.834,2	6.846,2	3.833,7	1.942,6	1.070,0	2.987,9
6 pr. m. 1966 *	8.185,2	6.414,2	4.005,0	1.398,6	1.010,6	1.771,0
J. 1965 *	1.518,2	1.196,8	648,8	322,9	215,1	331,4
J. > *	1.258,6	1.083,5	522,3	331,3	229,9	175,1
A. > *	1.677,9	1.205,4	616,2	351,9	237,3	472,5
S. > *	1.859,4	1.276,5	736,4	311,0	229,1	582,9
O. > *	1.714,1	1.185,3	683,7	263,9	237,7	528,8
N. > *	1.661,6	1.220,2	702,4	282,0	235,8	441,4
D. > *	1.609,7	1.163,8	711,0	288,7	164,1	445,9
E. 1966 *	1.487,8	1.036,1	674,6	275,6	85,9	451,7
F. > *	1.203,9	955,5	629,4	157,7	168,4	248,4
M. > *	1.383,9	1.079,6	690,9	210,1	178,6	304,2
A. > *	1.381,2	1.141,5	686,3	260,6	194,6	239,7
M. > *	1.374,3	1.110,3	665,4	245,6	199,3	264,0
J. > *	1.354,1	1.091,2	658,4	249,0	183,8	262,9

(1) Las cifras anuales y los correspondientes a meses acumulados son los resultantes del promedio mensual.

PRINCIPALES DATOS DE ALGUNAS RAMAS Y PRODUCTOS DE LA INDUSTRIA

INDUSTRIA PLASTICA

Ocupación y salarios (1)

Periodo	Personal ocupado (2)		Total de horas-obra trabajadas	Sueldos y salarios pagados				
	Obreros	Empleados técnicos y administrativos		Total general	A obreros			A empleados técnicos y administrativos
					Total	Salarios	Complementos de salarios	
Miles de m\$n								
1964	3.759	1.553	8.396.928	1.251.373	823.232	612.740	210.492	428.141
1965 *	4.228	1.527	9.387.088	1.870.992	1.290.131	923.938	366.193	580.861
5 pr. m. 1965 *	4.177	1.532	3.708.994	678.673	459.206	332.437	126.769	219.467
5 pr. m. 1966 *	4.171	1.541	3.553.232	937.155	623.878	449.681	174.197	313.277
M. 1965 *	4.237	1.545	790.304	142.317	96.600	75.327	21.273	45.717
J. > *	4.269	1.549	870.538	150.952	103.559	81.738	21.821	47.393
J. > *	4.323	1.607	745.584	150.729	102.592	80.840	21.752	48.137
A. > *	4.219	1.511	812.176	153.524	105.956	83.499	22.457	47.568
S. > *	4.282	1.479	817.667	156.643	107.613	85.200	22.413	49.030
O. > *	4.229	1.502	798.563	156.111	106.919	83.760	23.159	49.192
N. > *	4.266	1.498	832.737	165.545	114.358	88.735	25.623	51.187
D. > *	4.264	1.522	800.829	258.815	189.928	87.729	102.199	68.887
E. 1966 *	4.165	1.548	699.435	189.145	125.295	81.038	44.257	63.850
F. > *	4.145	1.460	512.263	161.425	101.124	63.377	37.747	60.301
M. > *	4.208	1.580	777.010	189.700	129.947	99.933	30.014	59.753
A. > *	4.175	1.562	763.360	193.943	130.897	100.752	30.145	63.046
M. > *	4.161	1.556	801.164	202.942	136.615	104.581	32.034	66.327

Productos plásticos

Periodo	Total	Películas	Láminas	Planchas y chapas	Cubiertas plásticas (3)	Tubos y caños	Varillas y perfiles
Kilogramos							
1964	16.054.489	7.180.644	767.486	1.497.559	5.539.978	1.004.692	64.130
1965 *	19.171.016	8.691.984	594.456	2.054.843	5.991.538	1.810.720	27.475
5 pr. m. 1965 *	7.113.563	3.046.784	273.654	766.742	2.400.731	613.804	11.648
5 pr. m. 1966 *	7.793.194	2.904.066	721.448	1.648.070	1.962.358	549.424	7.828
M. 1965 *	1.588.581	638.032	40.444	183.921	576.495	148.280	1.359
J. > *	2.213.301	1.232.787	59.495	222.895	543.542	153.065	1.517
J. > *	1.782.935	859.492	58.583	1.191.238	542.652	198.436	2.534
A. > *	1.697.324	728.092	56.357	205.591	544.698	161.108	1.478
S. > *	1.655.935	795.287	19.921	204.037	488.331	145.595	2.764
O. > *	1.615.302	736.821	42.901	146.860	488.387	197.897	2.436
N. > *	1.634.866	689.846	39.496	177.457	519.773	206.785	1.509
D. > *	1.457.990	602.875	44.049	140.023	463.424	204.030	3.589
E. 1966 *	1.663.082	607.786	216.443	331.232	360.382	146.415	824
F. > *	886.711	230.461	127.650	127.391	298.581	102.578	50
M. > *	1.830.194	631.039	199.810	430.894	430.543	135.608	2.305
A. > *	1.815.404	710.236	226.136	310.014	432.133	185.020	1.865
M. > *	2.005.679	724.544	247.333	448.539	440.719	141.760	2.784

(1) Incluye personal ocupado en plantas petroquímicas y productores de materiales termoendurecibles. La producción de foles sectores será objeto de próximas publicaciones. (2) Las cifras anuales y las correspondientes a meses acumulados son los resultados del promedio mensual. (3) Se refiere, exclusivamente, a los materiales plásticos empleados para recubrir papeles, telas, etc.

Estadística industrial

PRINCIPALES DATOS DE ALGUNAS RAMAS Y PRODUCTOS DE LA INDUSTRIA

MATERIAS PRIMAS PARA LA INDUSTRIA PLASTICA

Producción

Período	Materiales termoplásticos									
	Poliestireno (1)	Polietileno (2)	Celulósicas	Policloruro de vinilo			Poliaceta- to de vinilo (5)	Polio- midas	Acrílicas (6)	Otros (7)
				Polímeros (3)	Copolíme- ras	Com- puestos (4)				
	Kilogramos									
1964	8.512.333	10.731.154	450.641	14.425.567	1.254.760	4.470.956	2.155.927	36.465	30.843	—
1965 *	10.940.751	21.956.400	407.184	15.919.592	2.425.565	5.331.486	3.197.313	59.280	94.304	—
5 pr. m. 1965 *	4.344.302	8.470.293	147.518	6.405.372	517.742	2.173.027	1.337.610	22.042	41.889	—
5 pr. m. 1966 *	4.212.111	7.863.611	41.805	7.192.217	736.704	1.185.663	1.379.229	3.696	22.160	17.023
M. 1965 *	952.688	1.968.176	21.616	1.542.530	28.368	425.164	261.509	4.403	19.194	—
J. > *	1.043.630	2.152.037	61.780	1.193.887	255.439	312.347	262.025	4.620	4.540	—
J. > *	1.031.467	2.026.233	47.835	1.450.899	101.099	311.939	292.327	5.692	6.493	—
A. > *	1.021.569	2.247.057	32.282	1.079.082	337.259	459.867	303.989	5.712	10.972	—
S. > *	898.655	2.293.684	31.665	1.565.406	106.378	637.184	223.512	4.980	11.716	—
O. > *	955.279	1.746.869	33.410	1.330.474	444.000	492.076	237.025	5.454	10.902	—
N. > *	893.910	1.510.161	30.236	1.657.956	137.979	475.516	305.095	5.460	6.083	—
D. > *	751.939	1.510.156	22.458	1.236.516	525.669	469.530	235.730	5.320	1.709	—
E. 1966 *	965.887	1.391.479	8.846	1.470.527	119.012	224.074	252.145	1.512	4.136	4.231
F. > *	721.231	1.622.160	2.948	1.359.390	164.157	141.837	206.930	540	7.411	485
M. > *	1.039.579	1.639.545	15.019	1.592.138	65.680	210.472	297.507	240	7.894	3.192
A. > *	912.810	1.685.995	5.416	1.502.499	284.530	322.068	308.682	—	2.009	3.767
M. > *	572.604	1.524.432	9.576	1.267.663	103.325	287.176	311.965	1.404	710	5.346

(1) Incluye poliestireno convencional, resistente al impacto, recuperado y copolímeros de estireno. (2) Incluye polietileno convencional, baja presión y recuperado. (3) Incluye polímeros empleados en la producción de compuestos vinílicos. (4) Incluye rígidos y flexibles. (5) 100 % sólido. (6) No incluye materiales acrílicos procesados directamente a partir de monómeros. (7) Incluye polipropileno.

Estadística industrial

PRINCIPALES DATOS DE ALGUNAS RAMAS Y PRODUCTOS DE LA INDUSTRIA

OXIGENO
Ocupación y salarios

Producción

Período	Personal ocupado (1)		Total de horas-obra trabajadas	Sueldos y salarios pagados					Oxígeno (2)
	Obreros	Empleados técnicos y administrativos		Total general	A obreros			A empleados técnicos y administrativos	
					Total	Salarios	Complementos de salarios		
				Miles de m\$ n					Miles de m3
1964	395	272	859.726	163.118	99.381	73.539	25.842	63.737	17.999
1965 *	337	202	730.619	193.347	122.991	86.614	36.377	70.356	18.687
6 pr. m. 1965 *	334	205	360.838	81.323	50.524	37.877	12.647	30.799	9.108
6 pr. m. 1966 *	352	205	367.219	117.234	74.042	54.536	19.505	43.192	8.528
J. 1965 *	335	211	64.113	15.072	9.635	7.336	2.299	5.437	1.646
J. > *	339	197	62.189	13.614	8.405	6.542	1.863	5.209	1.657
A. > *	343	201	62.699	16.534	10.609	8.181	2.428	5.925	1.658
S. > *	343	208	64.083	19.278	11.950	9.348	2.602	7.328	1.597
O. > *	337	194	61.068	17.159	11.018	8.281	2.737	6.141	1.678
N. > *	338	194	61.772	17.130	11.034	8.335	2.699	6.095	1.524
D. > *	338	197	57.970	28.309	19.451	8.050	11.401	8.858	1.465
E. 1966 *	341	195	64.727	20.301	12.739	8.347	4.392	7.562	1.347
F. > *	352	200	51.379	18.102	11.308	8.131	3.177	6.794	1.196
M. > *	360	206	61.268	18.447	12.243	9.224	3.019	6.204	1.518
A. > *	354	208	62.683	19.404	12.275	9.542	2.733	7.129	1.490
M. > *	350	212	64.298	19.685	12.556	9.636	9.920	7.129	1.475
J. > *	353	202	62.864	21.295	12.921	9.656	3.265	8.374	1.503

ACETILENO

Ocupación y salarios

Producción

Período	Personal ocupado (1)		Total de horas-obra trabajadas	Sueldos y salarios pagados					Acetileno
	Obreros	Empleados técnicos y administrativos		Total general	A obreros			A empleados técnicos y administrativos	
					Total	Salarios	Complementos de salarios		
				Miles de m\$ n					t
1964	217	138	458.744	86.683	54.925	40.799	14.126	31.758	8.041
1965 *	138	76	290.851	75.391	51.714	37.403	14.311	23.677	9.210
6 pr. m. 1965 *	136	75	141.452	30.864	20.974	15.880	5.094	9.890	4.477
6 pr. m. 1966 *	140	79	139.384	46.053	30.774	23.978	6.796	15.279	4.394
J. 1965 *	138	76	25.213	5.394	3.643	2.875	768	1.751	772
J. > *	138	78	24.302	5.436	3.585	2.791	794	1.851	682
A. > *	138	77	24.500	6.317	4.261	3.393	868	2.056	749
S. > *	139	81	26.262	7.200	4.880	3.980	900	2.320	883
O. > *	141	76	25.344	6.723	4.591	3.625	966	2.132	815
N. > *	141	79	24.339	7.207	4.972	3.914	1.058	2.235	821
D. > *	142	79	24.652	11.644	8.451	3.820	4.631	3.193	783
E. 1966 *	159	82	24.022	8.590	5.850	4.244	1.606	2.740	735
F. > *	136	80	20.213	7.285	4.747	3.591	1.156	2.538	668
M. > *	138	82	23.854	7.826	5.140	4.011	1.129	2.686	830
A. > *	140	77	23.858	7.657	5.163	4.230	933	2.494	782
M. > *	137	77	24.024	7.235	4.807	3.785	1.022	2.428	680
J. > *	135	75	23.413	7.460	5.067	4.117	950	2.393	699

(1) Las cifras anuales y las correspondientes a meses acumulados, son los resultantes del promedio mensual. (2) Estos cifras corresponden a la producción de oxígeno llevada a presión normal.

Estadística industrial

PRINCIPALES DATOS DE ALGUNAS RAMAS Y PRODUCTOS DE LA INDUSTRIA

ACIDO SULFURICO

Ocupación y salarios

Período	Personal ocupado (1)		Total de horas-obra trabajadas	Sueldos y salarios pagados					Producción Acido sulfúrico (2)
	Obreros	Empleados técnicos y administrativos		Total general	A obreros			A empleados técnicos y administrativos	
					Total	Salarios	Complementos de salarios		
Miles de m\$									
1964	169	67	329.828	61.310	42.476	30.913	11.563	18.834	150.699
1965	179	67	343.200	93.160	66.252	45.742	20.510	26.908	161.578
6 pr. m. 1965 *	178	65	163.663	41.772	30.249	20.301	9.948	11.523	77.452
6 pr. m. 1966 *	179	72	147.445	55.579	36.828	24.328	12.500	18.751	73.781
J. 1965 *	179	64	28.562	7.057	4.967	3.845	1.122	2.090	13.115
J. > *	180	64	29.769	6.917	4.875	3.725	1.150	2.042	14.321
A. > *	180	59	30.445	7.451	5.425	4.080	1.345	2.026	15.012
S. > *	180	73	30.575	8.703	6.026	4.772	1.254	2.677	13.844
O. > *	180	72	28.973	8.518	5.772	4.371	1.401	2.746	14.668
N. > *	180	72	29.587	8.394	5.660	4.223	1.437	2.734	13.712
D. > *	180	72	30.188	11.405	8.245	4.270	3.975	3.160	12.569
E. 1966 *	180	73	25.543	9.715	6.420	4.330	2.090	3.295	13.053
F. > *	180	73	24.636	9.016	6.130	4.149	1.981	2.886	11.931
M. > *	180	72	27.867	8.933	6.100	4.354	1.746	2.833	11.944
A. > *	177	72	26.531	9.270	5.929	4.472	1.457	3.341	11.736
M. > *	177	71	26.750	9.511	6.341	4.596	1.745	3.170	12.566
J. > *	177	71	16.118	9.134	5.908	2.427	3.481	3.226	12.551

CAMARAS Y CUBIERTAS

Ocupación y salarios

Período	Personal ocupado (1)		Total de horas-obra trabajadas	Sueldos y salarios pagados				
	Obreros	Empleados técnicos y administrativos		Total general	A obreros			A empleados técnicos y administrativos
					Total	Salarios	Complementos de salarios	
Miles de m\$								
1964	4.047	1.447	8.664.334	1.572.736	1.147.105	877.109	269.996	425.631
1965	4.458	1.566	9.639.018	2.492.719	1.864.396	1.371.066	493.330	628.323
6 pr. m. 1965 *	4.432	1.532	4.771.937	1.084.895	807.249	635.039	172.210	277.646
6 pr. m. 1966 *	4.296	1.641	4.400.729	1.499.573	1.099.727	837.972	261.755	399.846
J. 1965 *	4.460	1.569	866.225	195.980	146.693	117.345	29.348	49.287
J. > *	4.473	1.584	883.793	199.499	148.625	120.067	28.558	50.874
A. > *	4.460	1.580	845.773	195.081	144.684	116.586	28.098	50.397
S. > *	4.446	1.579	854.122	196.004	144.619	116.129	28.490	51.385
O. > *	4.535	1.605	692.136	209.469	140.905	105.106	35.799	68.564
N. > *	4.491	1.625	804.587	236.848	173.771	134.885	38.886	63.077
D. > *	4.501	1.629	786.600	370.923	304.543	143.254	161.289	66.380
E. 1966 *	4.417	1.624	710.012	263.212	198.705	134.725	63.980	64.507
F. > *	4.405	1.642	601.943	233.844	168.102	116.254	51.848	65.742
M. > *	4.334	1.648	821.858	250.793	182.977	152.027	30.950	67.816
A. > *	4.341	1.640	765.839	240.609	174.436	143.218	31.218	66.173
M. > *	4.199	1.641	772.498	259.621	193.121	149.367	43.754	66.500
J. > *	4.179	1.650	728.639	251.494	182.386	142.381	40.005	69.108

(1) Las cifras anuales y las correspondientes a meses acumulados son los resultantes del promedio mensual. (2) Estas cifras corresponden a la producción de ácido sulfúrico en concentraciones diversas, llevados al 100 %.

PRINCIPALES DATOS DE ALGUNAS RAMAS Y PRODUCTOS DE LA INDUSTRIA

CAMARAS Y CUBIERTAS

Producción

Período	Cámaras		Cubiertas	
	Para automotores	Para bicicletas	Para automotores	Para bicicletas
	Unidad			
1964	2.991.570	1.312.568	2.469.061	2.238.810
1965 *	2.843.785	1.772.343	3.136.815	2.220.320
6 pr. m. 1965 *	1.332.991	742.745	1.527.899	982.209
6 pr. m. 1966 *	1.368.175	1.048.330	1.521.650	922.513
J. 1965 *	247.705	159.363	290.627	185.578
J. > *	257.102	165.667	277.027	181.039
A. > *	272.834	182.848	281.135	203.979
S. > *	280.013	166.249	283.084	220.161
O. > *	183.408	166.830	209.090	204.943
N. > *	253.814	156.658	274.534	195.971
D. > *	264.323	191.346	284.046	232.018
E. 1966 *	187.945	159.951	218.219	156.299
F. > *	202.618	97.744	229.306	72.324
M. > *	252.968	166.477	281.720	158.859
A. > *	242.960	195.102	265.383	175.392
M. > *	257.491	217.208	272.427	177.521
J. > *	224.193	211.848	254.595	182.125

CEMENTO

Ocupación y salarios

Período	Personal ocupado (1)		Total de horas-obra trabajadas	Sueldos y salarios pagados				
	Obreros	Empleados técnicos y administrativos		Total general	A obreros			A empleados técnicos y administrativos
					Total	Salarios	Complementos de salarios	
	Miles de m\$							
1964	6.300	1.082	13.677.717	2.010.953	1.620.871	1.235.496	385.376	390.082
1965 *	6.230	1.114	13.911.549	2.949.694	2.380.591	1.666.408	714.183	569.103
6 pr. m. 1965 *	6.230	1.103	6.736.177	1.180.144	948.603	716.970	231.633	231.541
6 pr. m. 1966 *	6.222	1.137	6.846.488	1.665.937	1.326.888	1.026.269	300.619	339.049
J. 1965 *	6.193	1.102	1.178.507	196.418	158.953	123.003	35.950	37.465
J. > *	6.194	1.099	1.205.974	202.930	162.625	128.822	33.803	40.305
A. > *	6.231	1.120	1.195.989	194.038	156.488	124.936	31.552	37.550
S. > *	6.233	1.127	1.187.353	223.278	181.328	147.518	33.810	41.950
O. > *	6.243	1.126	1.185.887	322.684	262.613	181.143	81.470	60.071
N. > *	6.241	1.136	1.184.421	342.187	280.037	189.813	90.224	62.150
D. > *	6.242	1.136	1.215.748	484.433	388.897	177.206	211.691	95.536
E. 1966 *	6.231	1.134	1.145.483	291.456	233.218	175.608	57.610	58.238
F. > *	6.229	1.139	1.021.007	258.546	205.111	150.670	54.441	53.435
M. > *	6.214	1.145	1.173.135	270.937	216.545	169.928	46.617	54.392
A. > *	6.219	1.135	1.152.368	284.478	222.691	179.017	43.674	61.787
M. > *	6.219	1.135	1.216.469	289.360	234.313	181.427	52.886	55.047
J. > *	6.221	1.133	1.138.026	271.160	215.010	169.619	45.391	56.150

(1) Las cifras anuales y las correspondientes a meses acumulados son los resultantes del promedio mensual.

Estadística industrial

PRINCIPALES DATOS DE ALGUNAS RAMAS Y PRODUCTOS DE LA INDUSTRIA

CEMENTO

Producción

Período	Cemento producido		Cemento portland consumido (1)		
	Portland	Blanco y natural	Total	Obras públicas	Obras privadas
	Toneladas				
1964	2.856.401	34.469	2.842.119	658.477	2.183.642
1965 *	3.273.679	31.799	3.271.210	721.379	2.549.831
6 pr. m. 1965 *	1.556.188	15.257	1.559.996	338.795	1.221.201
6 pr. m. 1966 *	1.612.077	15.936	1.635.416	337.288	1.298.128
J. 1965 *	283.402	3.017	279.968	64.213	215.755
J. > *	271.236	2.752	273.035	55.680	217.355
A. > *	272.136	2.283	275.848	60.353	215.495
S. > *	294.721	3.823	314.355	67.886	246.469
O. > *	289.725	3.642	268.800	69.441	199.359
N. > *	294.775	2.154	301.101	69.356	231.745
D. > *	294.891	1.888	278.075	59.868	218.207
E. 1966 *	258.465	3.543	284.428	56.389	228.039
F. > *	246.964	2.079	239.851	52.377	187.474
M. " *	286.268	2.645	284.625	55.772	228.853
A. > *	248.449	2.073	243.657	44.055	199.002
M. > *	293.016	2.183	302.959	67.649	235.310
J. > *	278.915	3.413	279.896	60.446	219.450

(1) Datos de la Asociación de Fabricantes de Cemento Portland.

PRINCIPALES DATOS DE ALGUNAS RAMAS Y PRODUCTOS DE LA INDUSTRIA

ARTICULOS DE FIBROCEMENTO

Ocupación y salarios

Período	Personal ocupado (1)		Total de horas-obra trabajadas	Sueldos y salarios pagados				
	Obreros	Empleados técnicos y administrativos		Total general	A obreros			A empleados técnicos y administrativos
					Total	Salarios	Complementos de salarios	
Miles de m\$n								
1964	985	316	2.091.269	287.052	199.747	133.765	65.982	87.305
1965 *	1.204	351	2.481.542	444.845	319.683	206.266	113.417	125.162
6 pr. m. 1965 *	1.148	349	1.169.094	182.720	127.994	84.462	43.532	54.726
6 pr. m. 1966 *	1.392	359	1.382.299	276.429	198.373	130.894	67.479	78.056
J. 1965 *	1.224	351	217.980	32.523	23.011	15.872	7.139	9.512
J. > *	1.243	356	189.791	30.137	20.549	13.574	6.975	9.588
A. > *	1.261	353	209.111	35.154	25.349	18.444	6.905	9.805
S. > *	1.255	350	222.932	39.892	29.751	22.709	7.042	10.141
O. > *	1.247	357	217.110	39.184	28.884	20.873	8.011	10.300
N. > *	1.263	352	237.884	50.403	34.560	23.509	11.051	15.843
D. > *	1.285	346	235.690	67.355	52.596	22.695	29.901	14.759
E. 1966 *	1.341	353	223.590	43.377	30.675	20.934	9.741	12.702
F. > *	1.372	360	171.318	42.983	30.287	16.174	14.113	12.696
M. > *	1.399	362	245.719	45.993	33.159	22.593	10.566	12.834
A. > *	1.414	357	244.983	46.211	33.209	23.329	9.880	13.002
M. > *	1.405	361	248.262	49.353	36.051	24.047	12.004	13.302
J. > *	1.420	359	248.427	48.512	34.992	23.817	11.175	13.520

Producción

Período	Caños		Charpas			Tanques para agua(2)		Tanques comunes	Depósitos sanitarios	Accesorios y piezas moldeadas
	Baja presión	Alta presión	Planas		Curvas	Menos de 500 litros	De 500 a 1000 litros			
			Lisas	Onduladas						
Toneladas										
1964	9.126	8.365	4.842	62.019	139	90	1.079	4.381	710	2.194
1965 *	8.414	16.913	6.591	78.562	95	194	1.943	5.026	942	5.356
6 pr. m. 1965 *	4.049	6.494	3.188	40.543	31	130	807	2.328	408	2.651
6 pr. m. 1966 *	4.322	10.820	2.481	37.594	43	52	935	3.247	454	2.668
J. 1965 *	812	1.332	546	7.001	19	26	152	424	101	520
J. > *	705	1.372	529	5.556	—	7	385	556	83	441
A. > *	660	1.423	484	5.764	3	15	222	407	89	219
S. > *	1.071	1.454	564	6.685	3	19	235	374	101	531
O. > *	639	1.737	561	6.142	21	9	127	480	87	599
N. > *	618	2.287	647	6.535	22	7	154	532	96	546
D. > *	672	2.146	618	7.337	15	7	145	520	78	369
E. 1966 *	647	2.056	544	6.698	11	7	168	471	82	567
F. > *	411	1.196	67	5.143	5	3	107	347	37	366
M. > *	740	1.931	513	6.177	1	9	183	630	81	296
A. > *	794	1.530	601	6.893	10	11	160	617	90	442
M. > *	723	2.299	344	6.440	9	12	158	565	95	520
J. > *	1.007	1.808	412	6.243	7	10	159	617	69	477

(1) Las cifras anuales y los correspondientes a meses acumulados son los resultantes del promedio mensual. (2) Aprobadas por O.S.N.

Estadística Industrial

PRINCIPALES DATOS DE ALGUNAS RAMAS Y PRODUCTOS DE LA INDUSTRIA

ACERO SIEMENS MARTIN

Ocupación y salarios

Período	Personal ocupado (1)		Total de horas-obra trabajadas	Sueldos y salarios pagados				Producción Acero Siemens Martin	
	Obreros	Empleados técnicos y administrativos		Total general	A obreros				
					Total	Salarios	Complementos de salarios		
				Miles de m\$					
1964	1.671	475	3.513.037	562.287	422.258	285.458	136.800	140.029	1.070.518
1965 *	1.744	531	3.648.659	813.974	607.956	387.935	220.021	206.018	1.086.932
6 pr. m. 1965 *	1.722	515	1.779.692	337.298	249.119	174.822	74.297	88.179	531.276
6 pr. m. 1966 *	1.805	551	1.723.239	469.628	343.235	219.549	123.686	126.393	474.345
J. 1965 *	1.745	551	321.091	63.786	47.512	30.288	17.224	16.274	83.847
J. > *	1.771	560	317.929	65.694	48.686	31.665	17.021	17.008	91.645
A. > *	1.785	561	318.936	70.839	52.668	36.296	16.372	18.171	100.288
S. > *	1.809	565	327.424	81.731	61.074	38.266	22.808	20.657	97.640
O. > *	1.822	575	316.458	82.498	61.749	38.959	22.790	20.749	103.644
N. > *	1.718	508	299.737	76.807	55.368	34.967	20.401	21.439	92.824
D. > *	1.691	509	295.483	99.107	79.292	32.960	46.332	19.815	69.615
E. 1966 *	1.838	552	263.608	78.421	56.938	34.496	22.442	21.483	87.515
F. > *	1.820	552	281.478	79.085	57.896	35.665	22.231	21.189	89.650
M. > *	1.799	552	302.423	79.081	58.151	38.176	19.975	20.930	83.363
A. > *	1.798	551	292.306	77.275	56.294	36.852	19.442	20.981	75.488
M. > *	1.789	550	298.479	79.927	58.938	37.759	21.179	20.989	65.504
J. > *	1.788	548	284.945	75.839	55.018	36.601	18.417	20.821	72.825

CAÑOS Y TUBOS DE HIERRO O ACERO

Ocupación y salarios

Período	Personal ocupado (1)		Total de horas-obra trabajadas	Sueldos o salarios pagados				A empleados técnicos y administrativos
	Obreros	Empleados técnicos y administrativos		Total general	A obreros			
					Total	Salario básico	Complementos de salarios	
				Miles de m\$				
1964	3.122	874	6.839.825	1.080.915	856.900	559.225	297.675	224.015
1965 *	3.262	932	6.831.589	1.532.636	1.158.228	733.718	424.510	374.408
4 pr. m. 1965 *	3.317	890	2.231.331	409.717	319.013	217.664	101.349	90.704
4 pr. m. 1966 *	3.206	1.012	2.078.066	569.287	404.800	257.977	146.823	164.487
A. 1965 *	3.343	899	579.895	95.118	73.680	53.896	19.784	21.438
M. > *	3.188	904	538.722	97.377	75.347	49.380	25.967	22.030
J. > *	3.167	935	581.086	103.350	79.689	53.709	25.980	23.661
J. > *	3.188	941	580.781	114.759	80.836	55.677	25.159	33.923
A. > *	3.227	942	579.460	126.036	91.512	71.548	19.964	34.524
S. > *	3.269	943	575.984	141.504	104.516	69.741	34.775	36.988
O. > *	3.276	969	573.666	143.877	106.759	73.365	33.394	37.118
N. > *	3.280	986	611.726	148.048	107.121	74.482	32.639	40.927
D. > *	3.280	1.007	558.833	247.968	193.435	68.152	125.283	54.533
E. 1966 *	3.191	1.006	528.423	142.559	100.039	66.739	33.300	42.520
F. > *	3.235	1.017	452.257	144.554	102.401	56.668	45.733	42.153
M. > *	3.207	1.012	562.793	145.589	105.061	69.573	35.488	40.528
A. > *	3.192	1.014	534.593	136.585	97.299	64.977	32.302	39.286

(1) Las cifras anuales y las correspondientes a meses acumulados son las resultantes del promedio mensual.

PRINCIPALES DATOS DE ALGUNAS RAMAS Y PRODUCTOS DE LA INDUSTRIA

CAÑOS Y TUBOS DE HIERRO O ACERO

Producción

Periodo	Total general	De hierro fundido			De hierro galvanizado		
		Total	Centrifugados	No centrifugados	Total	Con costura	Sin costura
Toneladas							
1964	243.353	16.791	.	.	66.931	.	.
1965 *	243.802	20.398	.	.	40.373	.	.
pr. m. 1965 *	66.615	5.475	.	.	12.138	.	.
pr. m. 1966 *	78.768	4.667	4.283	384	11.167	11.167	.
A. 1965 *	18.749	1.480	.	.	3.597	.	.
M. > *	18.324	1.751	.	.	4.040	.	.
J. > *	21.600	1.799	.	.	3.001	.	.
J. > *	21.502	1.621	.	.	3.606	.	.
A. > *	22.312	1.881	.	.	3.532	.	.
S. > *	21.995	2.114	.	.	3.018	.	.
O. > *	22.390	1.740	.	.	3.620	.	.
N. > *	26.298	2.064	.	.	4.258	.	.
D. > *	22.766	1.953	.	.	3.160	.	.
E. 1966 *	19.659	1.243	1.150	93	3.000	3.000	.
F. > *	16.344	1.317	1.229	88	1.389	1.389	.
M. > *	23.380	1.229	1.128	101	3.185	3.185	.
A. > *	19.385	878	776	102	3.593	3.593	.

Periodo	Total general	De hierro o acero de otras clases				Accesorios para coñerías			
		Negros			Caños para electricidad	De otros tipos	Total	De hierro fundido	De acero
		Total	Con costura	Sin costura					
Toneladas									
1964	157.493	2.138	.	.
1965 *	178.852	4.179	.	.
pr. m. 1965 *	47.978	1.024	.	.
pr. m. 1966 *	61.459	56.096	23.911	32.185	1.522	3.841	1.475	1.312	163
A. 1965 *	13.362	310	.	.
M. > *	12.206	327	.	.
J. > *	16.452	348	.	.
J. > *	15.906	369	.	.
A. > *	16.552	347	.	.
S. > *	16.471	392	.	.
O. > *	16.632	398	.	.
N. > *	19.519	457	.	.
D. > *	17.136	517	.	.
E. 1966 *	15.038	13.157	7.270	5.887	731	1.150	378	285	93
F. > *	13.378	12.552	4.357	8.195	141	685	260	260	—
M. > *	18.426	17.076	5.607	11.469	278	1.072	540	501	39
A. > *	14.617	13.311	6.677	6.634	372	934	297	266	31

Estadística industrial

PRINCIPALES DATOS DE ALGUNAS RAMAS Y PRODUCTOS DE LA INDUSTRIA

CARROCERIAS

Ocupación y salarios (1)

Período	Personal ocupada (2)		Total de horas-obra trabajadas	Sueldos y salarios pagados				
	Obreros	Empleados técnicos y administrativos		Total general	A obreros			A empleados técnicos y administrativos
					Total	Salarios	Complementos de salarios	
Miles de m\$								
1964	3.687	470	7.460.022	780.507	660.612	500.385	160.227	119.895
1965	3.271	440	6.793.153	1.043.375	890.123	639.124	250.999	153.252
6 pr. m. 1965 *	3.312	451	3.288.748	432.064	368.632	274.121	94.511	63.432
6 pr. m. 1966 *	3.165	419	3.097.968	552.894	472.156	347.592	124.564	80.738
J. 1965 *	3.247	439	593.895	77.431	66.317	52.188	14.199	11.114
J. > *	3.314	434	601.240	83.022	71.907	56.893	15.014	11.115
A. > *	3.301	428	590.861	90.225	77.033	59.224	17.809	13.192
S. > *	3.259	439	596.754	93.480	80.465	62.718	17.747	13.015
O. > *	3.173	426	545.584	89.379	76.521	60.585	15.936	12.858
N. > *	3.166	426	595.069	93.523	80.341	63.393	16.948	13.182
D. > *	3.170	417	574.897	161.682	135.224	62.190	73.034	26.456
E. 1966 *	3.195	410	498.356	88.896	75.786	54.397	21.389	13.110
F. > *	3.909	422	398.408	82.255	72.027	42.676	29.351	13.228
M. > *	3.129	418	577.403	95.151	81.884	64.045	17.839	13.267
A. > *	3.197	423	523.350	91.485	77.647	59.042	18.605	13.833
M. > *	3.140	421	559.900	97.618	84.044	65.344	18.700	13.574
J. > *	3.121	420	540.551	94.489	80.768	62.088	18.680	13.721

Producción

Para vehículos automotores de transporte de carga

Para camiones, acoplados y semiacoplados

Período	Unidad					
	Placa	Caja	Jaula	Frigerífica	Volcadora	Otros tipos (3)
1964	195	506	105	34	272	170
1965	159	612	68	25	320	256
6 pr. m. 1965 *	86	256	38	12	155	129
6 pr. m. 1966 *	71	311	26	10	165	68
J. 1965 *	13	47	1	—	20	17
J. > *	9	58	3	3	25	20
A. > *	8	67	4	1	24	19
S. > *	8	56	6	—	36	26
O. > *	20	67	6	4	29	18
N. > *	10	58	4	4	23	26
D. > *	18	50	7	1	28	18
E. 1966 *	12	52	5	—	23	11
F. > *	8	41	3	2	14	12
M. > *	19	62	4	1	41	12
A. > *	9	48	2	1	44	10
M. > *	12	61	5	5	17	12
J. > *	11	47	7	1	26	11

(1) Incluye datos correspondientes a talleres de vehículos ferroviarios. (2) Las cifras anuales y las correspondientes a meses acumulados son los resultantes del promedio mensual. (3) Incluye tanques, ferros, para transporte de automotores, etc.

PRINCIPALES DATOS DE ALGUNAS RAMAS Y PRODUCTOS DE LA INDUSTRIA

CARROCERIAS

Producción

Periodo	Para vehículos automotores de transporte de carga			Para vehículos automotores de transporte de pasajeros			
	Camionetas	Furgones	Otros tipos (1)	Omnibus	Microómnibus y colectivos	Rurales	Otros tipos (2)
	Unidad						
1964	242	454	920	428	1,098	246	774
1965 *	350	610	897	357	915	195	986
6 pr. m. 1965 *	184	302	467	176	497	104	494
6 pr. m. 1966 *	49	315	338	187	440	56	388
J. 1965 *	41	47	72	31	84	16	90
J. > *	36	37	76	26	69	20	89
A. > *	44	47	91	24	75	14	84
S. > *	24	40	88	32	65	14	85
O. > *	22	67	71	25	70	20	85
N. > *	22	56	47	33	65	15	74
D. > *	18	61	57	41	74	8	75
E. 1966 *	17	51	53	36	81	13	65
F. > *	14	39	49	37	62	5	61
M. > *	1	53	64	32	72	10	64
A. > *	2	62	59	23	75	9	64
M. > *	4	61	54	22	77	9	66
J. > *	11	49	59	37	73	10	68

AUTOMOTORES

Ocupación y salarios

Periodo	Personal ocupado (3)			Sueldos y salarios pagados				
	Obreros	Empleados técnicos y administrativos	Total de horas-obrero trabajadas	Total general	A obreros			A empleados técnicos y administrativos
					Total	Salarios	Complementos de salarios	
	Miles de m\$n							
1964	23,168	11,812	49,435,848	10,625,171	6,185,048	4,599,646	1,585,402	4,440,123
1965 *	25,905	12,980	54,872,036	16,103,106	9,386,898	6,821,181	2,565,717	6,716,208
6 pr. m. 1965 *	25,822	12,962	26,319,971	6,824,965	3,952,971	2,954,907	998,064	2,871,994
6 pr. m. 1966 *	27,156	13,245	24,715,806	9,320,977	5,350,812	3,944,367	1,406,445	3,970,165
J. 1965 *	26,418	13,115	4,863,344	1,259,931	752,831	590,716	162,115	507,100
J. > *	26,214	13,049	4,703,234	1,317,976	756,102	596,709	159,393	561,874
A. > *	26,467	13,100	5,038,125	1,413,989	837,071	664,479	172,592	576,918
S. > *	26,035	12,249	4,994,456	1,424,968	858,144	685,997	172,847	566,824
O. > *	26,288	13,091	4,456,406	1,366,138	781,608	619,510	162,098	584,530
N. > *	27,388	13,311	4,793,189	1,433,630	832,112	657,512	174,600	601,518
D. > *	27,531	13,189	4,566,655	2,321,440	1,368,890	642,767	726,123	952,550
E. 1966 *	27,412	13,174	3,475,014	1,517,744	870,205	513,960	356,245	647,539
F. > *	27,306	13,326	3,357,900	1,451,419	808,391	510,697	297,694	643,028
M. > *	27,190	13,256	4,632,719	1,520,993	890,567	691,963	198,604	630,426
A. > *	27,148	13,257	4,507,279	1,607,421	914,356	721,123	193,233	693,065
M. > *	27,290	13,381	4,527,609	1,687,844	988,371	801,809	186,562	699,473
J. > *	26,589	13,078	4,215,285	1,535,556	878,922	704,815	174,107	656,634

(1) Incluye chasis para camiones, colectivos, ómnibus y camionetas. (2) Incluye ambulancias, colectivos, remolcadores, go-karts, etc. (3) Las cifras anuales y las correspondientes a meses acumulados son las resultantes del promedio mensual.

Estadística industrial

PRINCIPALES DATOS DE ALGUNAS RAMAS Y PRODUCTOS DE LA INDUSTRIA

AUTOMOTORES

Producción

Vehículos de transporte

Período	Vehículos de transporte											
	Para pasajeros				Comerciales				Otras tipos (2)	Motonetas	Motoci- cletas	Tractores agrícolas
	Turismo	Rurales	Jeeps	Micro- coupés	Furgones	Camionetas	Camiones	Chassis (1)				
	Unidad											
1964	107.435	7.279	4.171	120	2.374	24.971	2.064	16.601	1.372	9.032	15.285	13.818
1965 *	124.175	11.584	5.349	6	1.458	30.200	2.961	20.133	888	2.580	13.960	13.648
6 pr. m. 1965 *	59.650	4.638	2.910	6	546	14.650	1.173	8.425	456	1.680	7.294	5.526
6 pr. m. 1966 *	58.352	3.993	2.016	—	517	9.409	996	6.249	168	1.460	5.361	4.600
J. 1965 *	11.534	949	691	—	93	2.790	194	1.790	97	174	1.201	1.235
J. > *	10.597	864	492	—	132	2.875	417	2.183	72	116	1.207	1.038
A. > *	11.091	1.069	140	—	133	2.887	398	2.113	145	109	1.020	1.405
S. > *	11.636	1.063	172	—	113	3.012	346	1.912	130	202	1.426	1.505
O. > *	10.096	1.239	376	—	214	2.623	111	1.697	37	104	1.265	1.215
N. > *	10.675	1.311	661	—	214	2.355	207	1.614	—	153	887	1.354
D. > *	10.430	1.400	598	—	106	1.798	309	2.188	48	216	861	1.605
E. 1966 *	7.100	801	425	—	95	808	—	420	47	201	959	830
F. > *	7.478	420	281	—	48	1.689	173	761	20	196	899	470
M. > *	10.971	859	295	—	76	2.145	335	1.068	65	226	1.036	597
A. > *	10.940	734	34	—	145	1.220	154	1.121	23	268	987	777
M. > *	11.865	577	771	—	82	1.763	258	1.367	1	252	714	957
J. > *	9.998	602	210	—	71	1.784	76	1.512	12	317	766	969

COCINAS Y CALEFONES

Ocupación y salarios

Período	Personal ocupado (3)			Total de horas-obra trabajadas	Sueldos y salarios pagados				
	Obreros	Empleados técnicos y adminis- trativos	Total general		A obreros			A empleados técnicos y adminis- trativos	
					Total	Salarios	Complementos de salarios		
	Miles de m\$N								
1964	3.048	1.095	6.302.444	943.520	654.822	427.411	227.411	288.698	
1965 *	3.550	1.224	7.067.365	1.511.871	1.060.363	664.465	395.898	451.508	
6 pr. m. 1965 *	3.480	1.188	3.398.612	620.143	437.069	279.151	157.918	183.074	
6 pr. m. 1966 *	3.633	1.300	3.440.112	853.062	594.037	368.717	225.320	259.025	
J. 1965 *	3.546	1.185	633.443	112.657	80.965	54.371	26.594	31.692	
J. > *	3.588	1.223	597.897	111.827	76.544	51.197	25.347	35.283	
A. > *	3.592	1.196	621.829	128.485	92.625	64.888	27.737	35.860	
S. > *	3.610	1.204	622.241	143.943	103.133	71.998	31.135	40.810	
O. > *	3.609	1.310	579.246	138.688	95.032	63.021	32.011	43.656	
N. > *	3.668	1.313	633.788	139.922	97.247	68.534	28.713	42.675	
D. > *	3.656	1.318	613.752	228.863	158.713	65.676	93.037	70.150	
E. 1966 *	3.654	1.318	585.215	166.316	121.106	62.377	58.729	45.210	
F. > *	3.649	1.308	354.675	120.423	79.073	37.505	41.568	41.350	
M. > *	3.629	1.319	642.555	138.654	95.076	68.620	26.456	43.578	
A. > *	3.643	1.315	622.665	141.340	97.942	66.757	31.185	43.398	
M. > *	3.606	1.274	618.658	145.321	102.238	67.353	34.885	43.083	
J. > *	3.616	1.267	616.344	141.008	98.602	66.105	32.497	42.405	

(1) Incluye chassis para camiones, colectivos, ómnibus y camionetas. (2) Incluye ambulancias, remolcadores, go-karts, etc. (3) Las cifras anuales y las correspondientes a meses acumulados son los resultantes del promedio mensual.

PRINCIPALES DATOS DE ALGUNAS RAMAS Y PRODUCTOS DE LA INDUSTRIA

COCINAS Y CALEFONES

Producción

Periodo	Cocinas				Calefones a gas, supergas o gas natural
	A gas supergas o gas natural			A gas de keroseno, nafta y gas oil	
	Total	Para uso familiar	Para uso comercial y otros		
	Unidad				
1964	308.010	287.396	20.614	(1) 3.040	88.625
1965 *	336.362	310.184	26.178	3.860	134.380
6 pr. m. 1965 *	150.902	138.705	12.197	839	56.519
6 pr. m. 1966 *	145.308	132.758	12.550	408	58.626
J. 1965 *	33.679	29.404	4.275	266	12.529
J. > *	32.830	29.677	3.153	301	12.586
A. > *	33.968	30.674	3.294	246	15.812
S. > *	33.794	29.714	4.080	176	14.579
O. > *	27.089	25.950	1.139	2.013	12.562
N. > *	28.878	27.678	1.200	244	12.293
D. > *	28.901	27.786	1.115	41	10.029
E. 1966 *	25.961	24.159	1.802	63	8.925
F. > *	12.939	11.281	1.658	98	5.510
M. > *	26.426	24.982	1.444	8	11.148
A. > *	25.726	23.290	2.436	167	11.806
M. > *	26.908	24.160	2.748	62	10.199
J. > *	27.348	24.886	2.462	80	11.038

MAQUINAS DE COSER

Ocupación y salarios

Periodo	Personal ocupado (2)		Total de horas-obra trabajadas	Sueldos y salarios pagados				
	Obreros	Empleadas técnicas y administra- tivos		Total general	A obreros		A empleados técnicos y adminis- trativos	
					Total	Salarios		Complementos de salarios
	Miles de m\$n							
1964	779	475	1.636.010	269.941	159.964	108.816	51.148	109.977
1965 *	945	510	1.845.722	416.423	257.299	170.586	86.713	159.124
6 pr. m. 1965 *	952	497	898.798	172.265	105.207	72.896	32.311	67.058
6 pr. m. 1966 *	778	526	724.736	219.536	121.737	83.542	38.195	97.799
J. 1965 *	954	522	172.868	30.602	18.919	14.167	4.752	11.683
J. > *	967	503	174.180	31.389	19.216	14.397	4.819	12.173
A. > *	982	523	172.224	37.847	23.394	18.237	5.157	14.453
S. > *	965	520	157.878	39.667	24.832	16.722	8.110	14.835
O. > *	902	532	155.165	37.674	22.516	16.512	6.004	15.158
N. > *	884	538	160.057	38.348	22.751	16.981	5.770	15.597
D. > *	926	521	127.420	59.233	39.383	14.841	24.542	19.850
E. 1966 *	882	523	122.051	35.378	19.715	13.852	5.863	15.663
F. > *	764	542	87.435	35.481	20.433	9.627	10.806	15.048
M. > *	763	512	129.947	34.175	19.153	14.803	4.350	15.022
A. > *	765	522	123.683	35.454	19.506	13.978	5.528	15.948
M. > *	745	530	129.851	39.910	21.542	15.557	5.985	18.368
J. > *	750	524	131.759	39.138	21.388	15.725	5.663	17.750

(1) Incluye 66 unidades de uso comercial y otras. (2) Las cifras anuales y las correspondientes a meses acumulados son los resultados del promedio mensual.

Estadística industrial

PRINCIPALES DATOS DE ALGUNAS RAMAS Y PRODUCTOS DE LA INDUSTRIA

MAQUINAS DE COSER

Producción

Período	Para uso familiar			Para uso industrial		
	Total	Eléctricas	A pedal	Total	Eléctricas	A pedal
	Unidad					
1964	72.619	16.652	55.967	2.005	—	2.005
1965 *	83.605	26.421	57.184	1.827	309	1.518
6 pr. m. 1965 *	41.710	11.612	30.098	781	45	736
6 pr. m. 1966 *	32.037	10.642	21.395	895	241	654
J. 1965 *	7.709	1.657	6.052	147	8	139
J. > *	8.232	2.290	5.942	119	5	114
A. > *	7.308	2.220	5.088	214	35	179
S. > *	6.295	2.510	3.785	255	11	244
O. > *	7.401	3.040	4.361	103	27	76
N. > *	7.047	2.524	4.523	188	105	83
D. > *	5.612	2.225	3.387	167	81	86
E. 1966 *	6.075	2.206	3.869	245	22	223
F. > *	4.522	1.485	3.037	116	28	88
M. > *	5.523	1.621	3.902	124	33	91
A. > *	5.768	1.846	3.922	174	48	126
M. > *	5.408	1.798	3.610	168	42	126
J. > *	4.741	1.686	3.055	68	68	—

HELADERAS Y LAVARROPAS

Ocupación y salarios

Período	Personal ocupado (1)			Total de horas-obra trabajadas	Sueldos y salarios pagados			
	Obreros	Empleados técnicos y administrativos	Total general		A obreros			A empleados técnicos y administrativos
					Total	Salarios	Complementos de salarios	
	Miles de m\$n							
1964	3.602	1.645	7.322.608	1.307.207	835.360	538.038	297.325	471.847
1965 *	3.726	1.095	7.979.654	1.605.883	1.230.550	754.527	476.023	375.333
6 pr. m. 1965 *	3.701	1.136	3.805.175	736.684	561.610	324.862	235.748	175.074
6 pr. m. 1966 *	3.251	1.043	2.522.517	705.515	479.551	279.973	199.578	225.964
J. 1965 *	3.755	1.097	765.682	129.403	98.619	67.172	31.447	30.784
J. > *	3.733	1.103	691.570	126.416	93.136	61.956	31.180	33.280
A. > *	3.748	995	717.572	147.452	117.460	71.013	46.447	29.992
S. > *	3.734	1.001	696.696	142.757	112.300	71.936	40.364	30.457
O. > *	3.733	1.002	655.336	99.419	69.622	66.782	2.840	29.797
N. > *	3.785	1.110	700.759	152.569	116.040	76.736	39.304	36.529
D. > *	3.783	1.115	705.546	200.586	160.392	81.242	79.140	40.204
E. 1966 *	3.615	1.087	603.170	153.694	111.664	65.916	45.748	42.030
F. > *	3.487	1.082	343.269	117.614	78.796	37.877	40.919	38.818
M. > *	3.447	1.052	343.773	105.492	68.334	37.207	31.127	37.158
A. > *	3.217	1.037	489.048	116.800	79.199	53.469	25.730	37.601
M. > *	2.875	1.028	386.325	117.815	82.207	45.281	36.926	35.608
J. > *	2.803	959	356.232	94.100	59.351	40.223	19.128	34.749

(1) Las cifras anuales y las correspondientes a meses acumulados son las resultantes del promedio mensual.

PRINCIPALES DATOS DE ALGUNAS RAMAS Y PRODUCTOS DE LA INDUSTRIA

HELADERAS Y LAVARROPAS

Producción

Período	Heladeras			Lavarropas		
	Eléctricas a motor		A adsorción (1)	Centrífugas	A rodillos	Otros tipos
	Familiares	Comerciales				
	Unidad					
1964	124.205	1.823	22.863	50.268	10.199	36.655
1965 *	152.217	2.173	27.389	41.483	15.206	45.925
pr. m. 1965 *	69.719	1.011	12.214	18.982	6.114	18.627
pr. m. 1966 *	43.058	813	5.360	15.312	3.651	21.010
J. 1965 *	13.011	173	2.464	4.244	1.555	4.925
J. > *	11.504	163	2.194	3.573	1.815	4.486
A. > *	13.120	156	2.434	4.356	1.648	4.840
S. > *	13.374	194	2.545	4.291	1.475	4.388
O. > *	12.286	228	2.187	3.974	1.549	4.217
N. > *	14.887	183	2.594	3.277	410	4.581
D. > *	17.327	238	3.221	3.030	2.195	4.786
E. 1966 *	12.336	164	1.801	1.983	663	3.808
F. > *	7.095	113	1.489	1.037	484	1.543
M. > *	5.441	116	128	2.872	223	4.685
A. > *	6.557	117	914	2.638	1.645	3.453
M. > *	5.683	148	652	3.398	506	3.901
J. > *	5.946	155	376	3.384	130	3.620

LAMPARAS INCANDESCENTES Y TUBOS FLUORESCENTES

Ocupación y salarios

Período	Personal ocupado (2)			Sueldos y salarios pagados				Producción		
	Obreras	Empleados técnicos y administrativos	Total de horas-obrero trabajadas	Total general	A obreras			A empleados técnicos y administrativos	Lámparas incandescentes	Tubos fluorescentes
					Total	Salarios	Complementos de salarios			
	Miles de m\$									
1964	886	404	1.709.858	326.790	186.895	135.117	51.778	139.895	41.788	2.849
1965 *	1.099	456	2.190.895	526.780	332.241	211.789	120.452	194.539	54.215	3.773
pr. m. 1965 *	1.052	441	987.897	209.542	131.821	84.701	47.120	77.721	24.114	1.555
pr. m. 1966 *	1.162	555	1.122.652	334.207	195.857	125.300	70.557	138.350	27.010	1.533
J. 1965 *	1.104	487	191.599	48.210	29.695	18.108	11.587	18.515	5.503	344
J. > *	1.116	464	207.035	43.972	27.410	19.977	7.433	16.562	4.833	351
A. > *	1.142	469	206.686	44.786	28.848	21.292	7.556	15.938	5.002	370
S. > *	1.157	466	205.570	51.570	32.793	22.646	10.147	18.777	5.226	388
O. > *	1.147	471	187.809	53.455	28.825	20.398	8.427	24.630	4.789	327
N. > *	1.154	475	197.101	47.490	28.696	21.176	7.520	18.794	5.019	364
D. > *	1.156	481	198.797	75.965	53.848	21.599	32.249	22.117	5.232	418
E. 1966 *	1.172	551	178.413	51.064	29.366	19.207	10.159	21.698	4.193	252
F. > *	1.143	557	115.189	57.819	33.292	12.392	20.900	24.527	2.614	121
M. > *	1.153	557	219.845	53.731	31.356	23.525	7.831	22.375	4.618	271
A. > *	1.152	559	196.265	54.102	30.308	21.738	8.570	23.794	5.214	309
M. > *	1.171	556	212.555	59.038	35.766	24.121	11.645	23.272	5.058	307
J. > *	1.180	549	200.385	58.453	35.769	24.317	11.452	22.684	5.313	273

(1) Incluye heladeras a adsorción eléctrica, a gas y a kerosene. (2) Las cifras anuales y las correspondientes a meses acumulados son los resultados del promedio mensual.

Estadística industrial

PRINCIPALES DATOS DE ALGUNAS RAMAS Y PRODUCTOS DE LA INDUSTRIA

RECEPTORES DE TELEVISION

Período	Ocupación y salarios						Producción		
	Personal ocupado (1)			Sueldos y salarios pagados					Receptores de televisión
	Obreros	Empleados técnicos y administrativos	Total de horas-obreras trabajadas	Total general	A obreros			A empleados técnicos y administrativos	
					Total	Salarios	Complementos de salarios		Unidad
	Miles de m\$								
1964	1.387	858	2.899.599	435.275	254.510	203.048	51.462	180.765	128.989
1965	1.724	970	3.660.954	698.689	431.734	337.712	94.022	266.955	179.653
6 pr. m. 1965	1.679	929	1.714.554	292.087	181.408	138.650	42.758	110.679	83.342
6 pr. m. 1966	1.576	992	1.506.121	371.603	210.985	159.842	51.143	160.618	64.565
J. 1965	1.832	1.015	358.418	60.014	37.535	30.179	7.356	22.479	17.959
J. >	1.830	1.080	345.483	58.858	35.426	29.413	6.013	23.432	17.936
A. >	1.830	1.055	338.336	65.695	40.379	34.140	6.239	25.316	17.670
S. >	1.822	1.075	344.344	71.209	44.056	36.885	7.171	27.153	18.541
O. >	1.765	968	299.346	62.043	37.491	32.375	5.116	24.552	15.528
N. >	1.737	964	314.514	65.053	39.929	33.864	6.065	25.124	15.490
D. >	1.638	924	304.377	83.744	53.045	32.385	20.660	30.699	11.146
E. 1966	1.646	1.064	265.791	69.631	41.172	27.353	13.819	28.459	10.506
F. >	1.612	1.028	159.126	57.487	30.512	15.285	15.127	26.975	3.905
M. >	1.598	983	288.243	60.870	35.383	29.810	5.573	25.487	10.464
A. >	1.597	984	259.131	58.244	32.147	27.450	4.697	26.097	11.743
M. >	1.510	968	276.385	63.457	36.630	30.460	6.170	26.827	13.644
J. >	1.490	995	257.445	61.914	35.141	29.384	5.757	26.773	14.303

CALZADO PLASTICO

Período	Ocupación y salarios						Producción			
	Personal ocupado (1)			Sueldos y salarios pagados					Pares	Kilogramos
	Obreros	Empleados técnicos y administrativos	Total de horas-obreras trabajadas	Total general	A obreros			A empleados técnicos y administrativos		
					Total	Salarios	Complementos de salarios			
	Miles de m\$									
1964	560	144	1.179.685	121.226	85.209	69.077	16.132	36.017	11.175.174	4.298.615
1965	464	135	946.067	139.913	100.322	75.641	24.681	39.591	7.928.942	2.885.658
6 pr. m. 1965	502	145	478.500	66.603	46.973	35.557	11.416	19.630	3.657.557	1.385.709
6 pr. m. 1966	308	113	319.522	66.561	45.882	30.392	15.489	20.679	2.775.196	1.041.240
J. 1965	477	137	90.514	12.036	8.753	7.304	1.449	3.283	628.229	234.546
J. >	472	133	85.456	11.498	8.361	6.946	1.415	3.137	598.865	231.504
A. >	465	129	80.457	11.300	8.228	6.769	1.459	3.072	624.484	239.791
S. >	436	132	81.587	10.937	7.822	6.263	1.559	3.115	727.771	258.174
O. >	401	122	66.238	9.896	7.062	5.606	1.456	2.834	669.057	221.137
N. >	380	123	72.336	11.217	8.142	6.838	1.304	3.075	804.661	269.723
D. >	397	116	81.493	18.462	13.734	7.662	6.072	4.728	853.437	279.560
E. 1966	347	118	57.217	10.071	6.833	5.246	1.587	3.238	708.709	234.123
F. >	331	115	39.398	10.945	7.745	3.495	4.250	3.900	347.390	119.803
M. >	283	117	56.198	11.570	8.333	5.100	3.233	3.237	474.245	178.654
A. >	279	113	53.154	10.703	7.187	4.996	9.191	3.516	370.425	154.388
M. >	300	109	59.248	12.031	8.257	5.887	2.370	3.774	443.772	182.265
J. >	310	106	54.307	11.241	7.527	5.669	1.858	3.714	430.655	172.007

(1) Los cifras anuales y las correspondientes a meses acumulados son los resultados del promedio mensual.

PRINCIPALES DATOS DE ALGUNAS RAMAS Y PRODUCTOS DE LA INDUSTRIA

DISCOS FONOGRAFICOS

Ocupación y salarios

Período	Personal ocupada (1)		Total de horas-obra obrera trabajada	Sueldos y salarios pagados					
	Obreros	Empleados técnicos y administrativos		Total general	A obreros			A empleados técnicos y administrativos	
					Total	Salarios	Complementos de salarios		
	Miles de m\$n								
1964	284	288	583.755	143.656	58.136	35.872	22.264	85.520	
1965 *	322	369	746.040	262.938	102.035	63.089	38.946	160.903	
5 pr. m. 1965 *	296	349	327.737	105.834	40.355	25.618	14.737	65.479	
6 pr. m. 1966 *	369	450	379.336	171.014	64.785	43.256	21.529	106.229	
J. 1965 *	297	362	57.601	19.693	7.429	4.892	2.537	12.264	
J. > *	312	371	60.353	20.164	7.801	5.321	2.480	12.363	
A. > *	319	381	64.760	21.315	8.361	5.697	2.664	12.954	
S. > *	361	388	78.818	23.464	9.902	6.910	2.992	13.562	
O. > *	363	392	68.806	23.665	9.358	6.231	3.127	14.307	
N. > *	373	407	69.174	24.734	9.621	6.341	3.280	15.113	
D. > *	358	400	76.392	43.762	16.637	6.971	9.666	27.125	
E. 1966 *	369	423	65.771	25.661	10.100	6.038	4.062	15.561	
F. > *	366	436	53.187	25.339	9.578	5.008	4.570	15.761	
M. > *	371	446	66.321	28.059	11.104	7.786	3.318	16.955	
A. > *	368	458	63.153	29.242	11.011	8.146	2.865	18.231	
M. > *	370	467	64.670	31.674	11.678	8.187	3.491	19.996	
J. > *	369	468	66.234	31.039	11.314	8.091	3.223	19.725	

Producción

Período	Total general	18 rpm simples de 25 cm de diámetro	45 rpm		33 1/3 rpm						
			Total	simples de 15 cm de diámetro	Doble duración de 17 cm de diámetro	Total	simples de 17 cm de diámetro	Doble duración de 17 cm de diámetro	Larga duración		
									Total	de 25 cm de diámetro	de 30 cm de diámetro
	Unidad										
1964	8.420.857	88.577	175.005	3.824	171.181	8.157.275	4.264.215	1.018.507	2.874.553	62.139	2.792.414
1965 *	12.132.465	9.667	87.166	719	86.447	12.035.632	6.014.764	1.518.821	4.502.047	102.523	4.399.524
5 pr. m. 1965 *	4.960.783	4.298	35.580	282	35.298	4.920.905	2.427.381	618.983	1.874.541	37.168	1.837.373
6 pr. m. 1966 *	7.241.610	—	43.446	102	43.344	7.198.164	3.450.970	1.152.022	2.595.172	34.907	2.560.265
J. 1965 *	845.645	700	6.850	53	6.797	838.095	385.100	107.026	345.969	8.313	337.656
J. > *	876.941	741	7.261	60	7.201	868.939	390.237	114.960	363.742	20.164	343.578
A. > *	1.049.171	820	8.169	67	8.102	1.040.182	494.067	132.238	413.877	15.331	398.546
S. > *	1.410.627	1.024	9.934	83	9.851	1.399.669	691.382	166.147	542.140	13.105	529.035
O. > *	1.162.492	916	8.818	75	8.743	1.152.758	607.167	142.329	403.262	5.237	398.025
N. > *	1.138.808	915	8.218	74	8.144	1.129.675	593.425	142.123	394.127	6.139	387.988
D. > *	1.533.643	953	9.186	78	9.108	1.523.504	811.105	202.041	510.358	5.379	504.979
E. 1966 *	1.415.913	—	8.330	—	8.330	1.407.583	736.212	229.852	441.519	2.882	438.637
F. > *	998.345	—	7.173	—	7.173	991.172	563.220	132.759	295.193	1.615	293.578
M. > *	1.306.710	—	7.647	102	7.545	1.299.063	612.612	257.937	428.514	4.405	424.109
A. > *	1.188.911	—	3.608	—	3.608	1.185.303	521.584	214.666	449.053	13.435	435.618
M. > *	1.110.780	—	15.919	—	15.919	1.094.861	479.563	162.717	452.581	8.137	444.444
J. > *	1.220.951	—	769	—	769	1.220.182	537.779	154.091	528.312	4.433	523.872

(1) Los cifras anuales y los correspondientes a meses acumulados son los resultantes del promedio mensual.

Estadística industrial

PRINCIPALES DATOS DE ALGUNAS RAMAS Y PRODUCTOS DE LA INDUSTRIA

DISCOS FONOGRAFICOS

Producción

Periodo	Total general	78 rpm		45 rpm			33 1/3 rpm				
		simples de 17 cm de diámetro	Total	simples de 17 cm de diámetro	Doble duración de 17 cm de diámetro	Total	simples de 17 cm de diámetro	Doble duración de 17 cm de diámetro	Larga duración		
									Total	de 25 cm de diámetro	de 30 cm de diámetro
		Unidad									
1964	808.955	16.707	7.620	147	7.473	724.628	218.033	49.757	516.838	9.967	506.871
1965 *	1.223.205	1.993	3.889	28	3.861	1.217.323	309.900	78.004	829.419	13.394	816.025
6 pr. m. 1965 *	506.982	859	1.594	11	1.583	504.529	125.897	31.928	346.704	5.047	341.657
6 pr. m. 1966 *	695.915	—	1.689	4	1.685	694.226	164.027	58.138	472.061	4.203	467.858
J. 1965 *	88.726	145	308	2	306	88.273	19.510	5.449	63.314	1.028	62.286
J. > *	91.370	156	324	2	322	90.890	19.551	5.847	65.492	2.435	63.057
A. > *	107.645	173	365	3	362	107.107	25.364	6.681	75.062	1.884	73.178
S. > *	146.428	216	442	3	439	145.770	35.563	8.548	101.659	1.641	100.018
O. > *	109.820	194	392	3	389	109.234	30.576	7.002	71.656	746	70.910
N. > *	109.455	193	363	3	360	108.899	30.195	7.232	71.472	875	70.597
D. > *	151.505	202	409	3	406	150.894	42.754	10.766	97.374	766	96.608
E. 1966 *	135.019	—	367	—	367	134.652	38.153	11.758	84.741	381	84.360
F. > *	87.241	—	270	—	270	86.971	26.889	6.913	53.169	234	52.935
M. > *	126.931	—	306	4	302	126.625	30.143	13.407	83.075	526	82.549
A. > *	109.611	—	141	—	141	109.470	23.074	10.240	76.156	1.511	74.645
M. > *	111.649	—	575	—	575	111.074	21.981	8.085	81.098	956	80.142
J. > *	125.464	—	30	—	30	125.434	23.877	7.735	93.822	596	93.227

2. — PRODUCCION DE ALGUNOS ARTICULOS PRINCIPALES (1)

Periodo	Industria extractiva					
	Minerales de			Asfaltita	Carbón de piedra (2)	Petróleo crudo (3)
	Azúfre	Estaño	Plata y estaño			
	Toneladas			Miles de toneladas		Miles de m ³
1964	22.307	1.442	324	2,4	332,0	15.942,6
1965 *	29.326	2.244	414	3,2	373,8	15.624,7
6 pr. m. 1965 *	8.745	534	167	0,8	148,1	5.134,6
6 pr. m. 1966 *	10.927	506	155	0,8	112,6	5.487,3
A. 1965 *	2.215	140	54	0,3	35,6	1.262,1
M. > *	2.005	167	32	0,2	26,1	1.254,8
J. > *	2.210	177	42	0,2	26,9	1.173,8
J. > *	2.559	159	36	0,3	35,1	1.201,1
A. > *	2.642	272	22	0,3	34,1	1.326,6
S. > *	2.497	281	27	0,3	26,3	1.305,2
O. > *	2.708	278	4	0,4	22,3	1.410,7
N. > *	2.923	255	45	0,4	29,0	1.384,1
D. > *	3.037	190	36	0,3	25,9	1.433,8
E. 1966 *	2.986	104	47	0,2	26,1	1.418,9
F. > *	2.551	121	31	0,2	27,1	1.284,5
M. > *	3.067	136	37	0,2	31,1	1.428,2
A. > *	2.323	145	40	0,2	28,3	1.355,7

(1) Se destaca que la mayoría de estos artículos integran la muestra del "Volumen físico". Las cantidades que se consignan se refieren en todos los casos a la producción total de cada uno de ellos. (2) Las cifras corresponden a cantidad neta. (3) FUENTE: Dirección Nacional de Energía y Combustibles.

PRODUCCION DE ALGUNOS ARTICULOS PRINCIPALES

Periodo	Industria manufacturera						
	Alimentos y bebidas						
	Harina y semola de trigo	Jarabe de maiz y glucosa	Mantera (1)	Queso (1)	Caseina (1)	Yerba mate (2)	Vinos (3)
	Miles de toneladas	Toneladas		Miles de toneladas			Mill. de l
1964 *	2.938,5	43.037	50,3	154,8	28,8	129,6	1.953,3
1965 *	2.259,4	43.925	42,3	151,3	22,0	117,6	1.827,1
pr. m. 1965 *	776,6	12.934	19,5	53,3	10,0	38,3	1.247,1
pr. m. 1966 *	721,7	11.582	18,2	58,6	8,5	33,2	..
A. 1965 *	194,3	4.177	3,7	11,6	1,8	10,5	671,0
M. > *	186,6	4.433	2,9	11,1	1,5	11,9	579,9
J. > *	201,9	4.303	2,4	10,1	1,2	11,5	—
J. > *	192,8	4.164	2,4	10,8	1,2	9,9	—
A. > *	190,0	4.040	2,4	11,3	1,3	8,8	—
S. > *	192,8	3.792	2,3	11,7	1,3	9,7	—
O. > *	166,3	3.088	2,6	13,1	1,5	9,3	—
N. > *	177,8	3.201	3,4	14,4	1,8	9,5	—
D. > *	174,6	3.271	4,5	15,4	2,2	8,7	—
E. 1966 *	175,8	2.371	4,8	15,8	2,5	6,1	..
F. > *	171,0	1.350	4,8	15,1	2,3	6,5	..
M. > *	197,6	4.295	4,8	15,0	2,0	9,5	..
A. > *	177,3	3.556	3,8	12,7	1,7	11,1	..

Periodo	Industria manufacturera						
	Textiles					Productos químicos	Deriv. del petróleo (5)
	Desmotado de algodón (4)		Lana lavada	Hilado de algodón (4)			
	Semilla	Fibra		Cardado	Peinada	Acido tartárico	Aceites lubricantes
	Toneladas		Miles de toneladas	Toneladas			Miles de m ³
1964 *	180.724	90.266	44,4	76.022	13.111	2.925	143,7
1965 *	267.856	136.740	60,8	83.420	14.377	3.308	160,8
pr. m. 1965 *	130.159	66.053	17,2	24.769	4.062	927	49,1
pr. m. 1966 *	92.113	47.791	20,8	22.936	4.088	931	44,4
A. 1965 *	50.000	25.439	5,0	7.221	1.274	161	12,8
M. > *	51.928	26.415	6,3	6.999	1.021	165	14,2
J. > *	39.827	20.626	5,8	7.171	1.356	299	12,8
J. > *	30.487	15.396	6,1	7.621	1.355	228	15,4
A. > *	11.209	6.042	6,2	7.531	1.305	273	12,0
S. > *	3.124	1.621	5,3	8.044	1.364	306	13,7
O. > *	1.122	587	4,1	7.291	1.264	353	14,5
N. > *	—	—	5,0	7.274	1.284	395	15,4
D. > *	—	—	4,9	6.720	1.366	361	13,6
E. 1966 *	130	87	5,1	6.614	1.227	344	12,8
F. > *	6.049	3.155	4,0	2.958	502	295	10,6
M. > *	42.644	22.033	5,8	6.661	1.176	141	10,4
A. > *	43.290	22.516	5,9	6.703	1.183	151	10,6

(1) FUENTE: Dirección de Lecherías. (2) FUENTE: Comisión Reguladora de la Producción y Comercio de la Yerba Mate. (3) FUENTE: Instituto Nacional de Vitivinicultura. (4) FUENTE: Junta Nacional del Algodón. (5) FUENTE: Dirección Nacional de Energía y Combustibles. NOTA: Las series correspondientes a: aceites vegetales, arroz, azúcar, hez de malta y cerveza, cigarrillos, papel, cartón, cartulina, extractos curtiembres, fósforos, hilados y fibras artificiales celulósicas, cubiertas y cámaras para automatadores, cemento, heladeras, lavapropas, lámparas incandescentes y tubos fluorescentes han sido cumplados y figuran en las páginas 72 a 95.

Estadística industrial

PRODUCCION DE ALGUNOS ARTICULOS PRINCIPALES

Período	Industria manufacturera					
	Derivados del petróleo (1)					
	Aeronauta	Diesel oil	Fuel oil	Gas-oil	Kerosene y agrícola	Motonafta
	Miles de m ³					
1964	61,1	1 220,6	7 451,4	1 634,5	1 425,2	3 786,5
1965 *	30,3	1 260,2	8 391,9	2 293,7	1 228,5	4 288,3
4 pr. m. 1965 *	11,2	454,0	2 566,9	612,0	383,3	1 385,6
4 pr. m. 1966 *	21,1	491,4	2 792,4	856,6	399,8	1 492,5
A. 1965 *	1,3	96,8	620,1	163,1	86,0	322,9
M. > *	1,0	112,2	748,8	173,2	91,2	333,3
J. > *	—	93,6	760,2	186,3	114,2	328,7
J. > *	0,7	97,4	654,4	205,4	105,0	352,7
A. > *	4,6	111,7	654,6	190,0	131,8	403,3
S. > *	4,2	100,3	711,3	221,1	102,7	376,0
O. > *	2,1	106,9	762,1	248,9	114,6	388,4
N. > *	3,7	84,3	762,8	225,9	102,2	366,4
D. > *	2,7	99,8	770,8	230,8	83,6	353,9
E. 1966 *	4,8	137,7	708,1	235,7	102,2	373,8
F. > *	2,5	120,7	678,5	163,6	94,4	346,8
M. > *	8,0	124,4	749,5	215,6	103,3	384,2
A. > *	5,8	108,6	662,3	241,7	99,9	387,7

3. — PRODUCCION DE ELECTRICIDAD (1)

Período	Total del país	Capital Federal	Buenos Aires	Córdoba	Corrientes	Chaco	Entre Ríos	Mendoza	San Juan	Santa Fe	Tucumán	Resto del país
	Miles de kWh											
1964	10.232.014	5.342.148	2.186.807	742.749	100.124	40.120	118.159	579.193	70.622	498.037	152.338	401.717
1965 *	11.149.544	5.869.530	2.338.476	868.437	111.146	44.100	126.042	669.915	86.443	432.002	154.685	448.768
7 pr. m. 1965 *	6.415.191	3.329.530	1.399.220	500.409	65.576	25.354	74.740	364.649	54.107	254.233	87.791	259.582
7 pr. m. 1966 *	6.775.871	3.594.627	1.369.818	526.084	69.089	28.095	72.922	432.005	45.328	270.839	92.794	274.270
J. 1965 *	972.114	525.301	209.443	72.635	8.967	3.795	10.468	46.350	9.427	35.285	12.736	37.700
A. > *	951.741	510.954	203.201	72.183	8.916	3.475	10.126	49.427	8.612	34.929	12.619	37.299
S. > *	934.476	501.010	192.277	71.504	8.578	3.455	10.064	56.550	8.090	33.342	12.625	36.981
O. > *	937.088	497.842	185.488	73.514	9.098	3.479	10.225	63.924	6.926	34.246	14.351	37.995
N. > *	940.786	508.894	178.343	74.584	9.373	3.747	10.357	63.802	4.945	35.986	13.456	37.299
D. > *	970.262	521.300	179.947	76.243	9.605	4.590	10.530	71.563	3.763	39.266	13.843	39.612
E. 1966 *	974.506	512.165	195.986	76.161	10.244	4.320	10.971	70.582	3.511	35.713	14.030	40.223
F. > *	839.928	419.916	185.642	67.769	9.100	3.866	9.879	62.229	4.269	27.112	13.595	36.524
M. > *	1.006.775	526.835	204.828	79.888	11.055	4.230	11.025	70.834	7.174	34.084	14.109	42.713
A. > *	963.519	511.743	184.614	74.396	9.200	4.289	10.397	62.782	7.126	47.445	12.955	38.572
M. > *	983.747	530.209	190.562	76.249	9.596	3.818	10.004	55.378	7.440	50.138	13.079	37.274
J. > *	981.212	536.247	191.022	74.786	9.617	3.617	9.971	56.094	7.739	42.207	11.842	38.070
J. > *	1.026.184	557.512	217.157	76.835	10.977	3.955	10.675	54.106	8.049	34.140	13.184	40.294

(1) FUENTE: Dirección Nacional de Energía y Combustibles.

VII. ESTADISTICA DE EDIFICACION

I. — INDICE DEL COSTO DE LA CONSTRUCCION

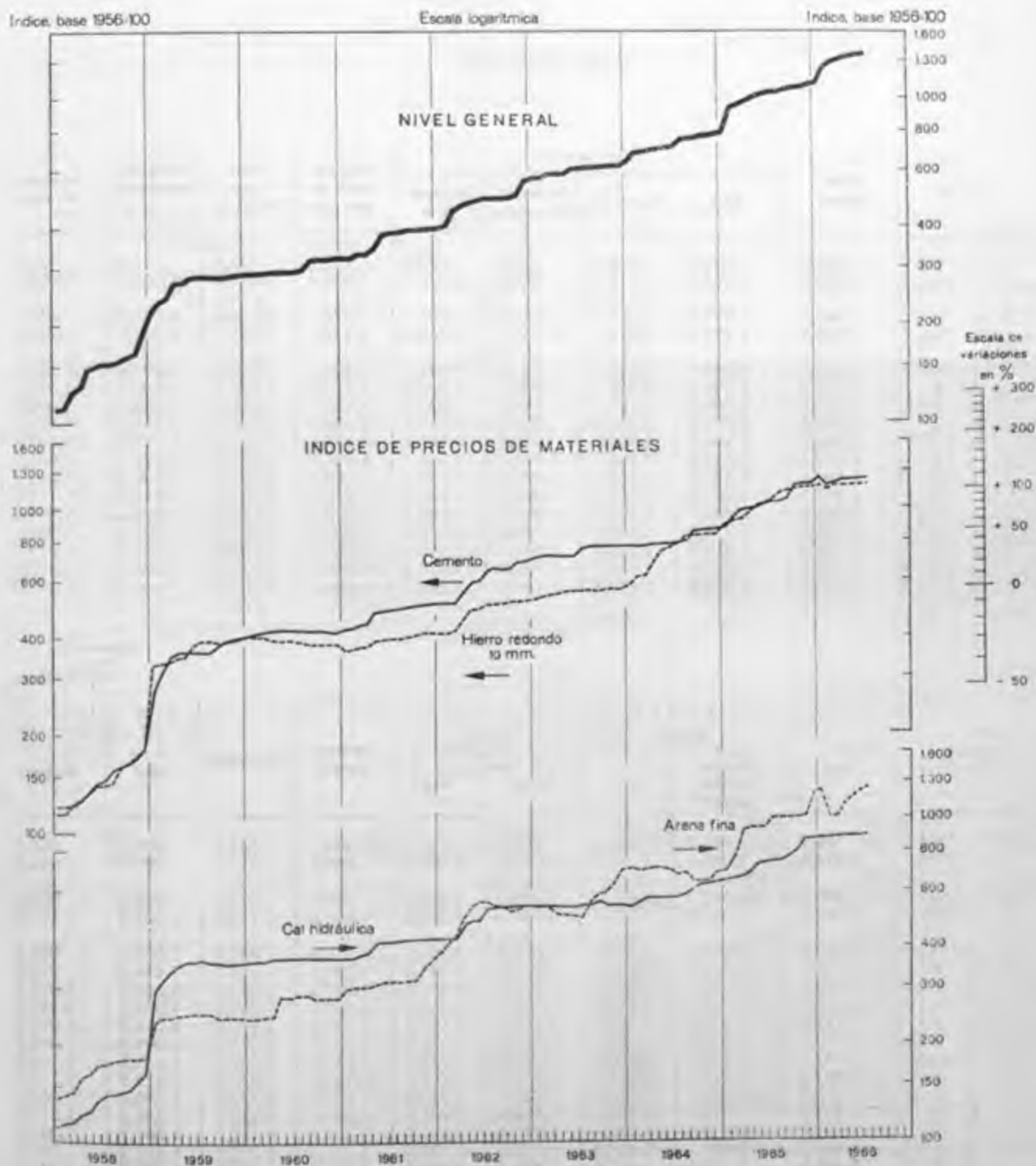

Estadística de edificación

INDICE DEL COSTO DE LA CONSTRUCCION EN LA CAPITAL FEDERAL

base 1956 = 100

Periodo	Nivel general	Cimientos				Mampostería de elevación	Hormigón armado	Aislación horizontal y vertical	Techado de tejas
		Total	Excavación	Hormigón de cascores	Mampostería				
1964	723,7	694,0	744,1	658,8	699,5	699,5	739,4	757,9	734,5
1965	1.030,5	1.024,2	1.076,0	898,0	1.056,7	1.056,7	1.044,1	1.064,8	1.007,9
7 pr. m. 1965	983,1	970,8	1.057,4	853,4	997,1	997,1	1.000,8	1.033,9	954,4
7 pr. m. 1966 *	1.278,2	1.295,9	1.374,9	1.114,4	1.342,1	1.342,1	1.255,1	1.332,9	1.235,2
J. 1965	1.065,1	1.067,1	1.102,1	930,9	1.104,2	1.104,2	1.058,6	1.083,8	1.043,5
A. >	1.074,2	1.076,3	1.102,1	932,3	1.116,8	1.116,8	1.076,7	1.085,2	1.049,3
S. >	1.087,5	1.091,0	1.102,1	936,0	1.136,3	1.136,3	1.080,9	1.088,4	1.056,3
O. >	1.098,8	1.097,9	1.102,1	958,2	1.139,2	1.139,2	1.108,2	1.114,3	1.071,2
N. >	1.106,2	1.106,3	1.102,1	970,8	1.147,3	1.147,3	1.121,9	1.118,6	1.079,6
D. >	1.117,4	1.123,4	1.102,1	1.004,7	1.161,1	1.161,1	1.136,5	1.133,7	1.086,9
E. 1966 *	1.127,0	1.134,5	1.102,1	1.029,4	1.169,2	1.169,2	1.143,3	1.142,7	1.095,0
F. >	1.204,7	1.207,6	1.267,8	1.052,0	1.248,0	1.248,0	1.185,0	1.241,9	1.177,8
M. >	1.269,2	1.283,1	1.372,5	1.097,8	1.329,4	1.329,4	1.236,8	1.322,4	1.227,0
A. >	1.322,0	1.348,2	1.470,5	1.147,0	1.395,9	1.395,9	1.293,7	1.401,3	1.268,1
M. >	1.333,4	1.358,4	1.470,5	1.147,7	1.410,0	1.410,0	1.303,0	1.404,1	1.279,6
J. >	1.343,1	1.367,4	1.470,5	1.162,3	1.418,2	1.418,2	1.311,2	1.405,8	1.297,6
J. >	1.348,2	1.372,0	1.470,5	1.164,4	1.424,1	1.424,1	1.312,4	1.408,3	1.307,3

Periodo	Revoques					Cielorraso armado	Contrapiso	Pisos	
	Total	Exterior		Interior				Total	Madera
		Grueso, incluido azotado	Fino	Grueso	Fino				
1964	752,9	754,9	755,0	750,6	752,5	733,5	664,8	694,4	658,5
1965	1.074,6	1.069,4	1.086,6	1.071,0	1.084,0	990,5	916,7	987,8	950,8
7 pr. m. 1965	1.046,5	1.040,3	1.062,5	1.042,0	1.053,5	960,4	876,3	936,2	902,9
7 pr. m. 1966 *	1.353,0	1.343,5	1.376,7	1.346,6	1.362,7	1.202,0	1.146,4	1.303,7	1.268,1
J. 1965	1.095,2	1.089,2	1.110,4	1.090,1	1.103,5	1.019,8	950,6	1.025,3	988,8
A. >	1.102,2	1.093,4	1.115,3	1.099,5	1.111,7	1.024,1	951,5	1.034,6	997,2
S. >	1.103,6	1.095,6	1.115,9	1.100,8	1.112,5	1.024,8	954,2	1.046,9	1.010,8
O. >	1.112,5	1.112,1	1.119,2	1.108,3	1.116,5	1.032,5	969,2	1.057,9	1.017,9
N. >	1.117,9	1.117,1	1.122,1	1.115,3	1.121,4	1.035,7	980,0	1.066,0	1.020,2
D. >	1.133,1	1.132,8	1.129,2	1.134,0	1.135,1	1.045,7	1.011,2	1.094,4	1.043,8
E. 1966 *	1.137,1	1.139,1	1.130,6	1.138,0	1.137,1	1.047,5	1.032,4	1.144,5	1.105,6
F. >	1.257,7	1.252,1	1.273,1	1.254,2	1.261,9	1.134,5	1.076,9	1.212,5	1.176,0
M. >	1.345,5	1.335,1	1.370,5	1.340,0	1.353,6	1.193,9	1.132,2	1.295,6	1.268,9
A. >	1.428,8	1.416,1	1.462,7	1.419,9	1.441,1	1.248,5	1.188,7	1.342,8	1.318,2
M. >	1.431,8	1.418,6	1.465,4	1.422,4	1.445,9	1.253,2	1.188,7	1.361,7	1.331,1
J. >	1.434,3	1.421,1	1.466,9	1.425,1	1.448,9	1.267,0	1.202,1	1.382,2	1.335,3
J. >	1.435,6	1.422,5	1.467,8	1.426,5	1.450,5	1.269,5	1.203,8	1.386,7	1.341,3

INDICE DEL COSTO DE LA CONSTRUCCION EN LA CAPITAL FEDERAL

base 1956 = 100

Periodo	Piso		Revesti- mientos	Herrería	Carpintería	Instalación		
	Mosaico					Sanitaria	Eléctrica	De gas
	Granítico	Calcáreo						
1964	775,2	761,9	695,1	1.309,1	661,4	687,8	704,1	636,9
1965	1.069,4	1.050,2	1.040,8	1.871,1	970,2	1.067,1	989,0	882,7
7 pr. m. 1965	1.005,4	1.011,2	1.005,3	1.731,6	892,2	999,0	963,2	831,7
7 pr. m. 1966	1.396,0	1.344,4	1.275,0	2.176,0	1.177,9	1.289,9	1.225,7	1.054,2
J. 1965	1.105,3	1.099,1	1.067,4	1.873,4	1.021,4	1.097,1	1.017,3	909,4
A. >	1.119,8	1.103,0	1.079,7	2.024,5	1.023,5	1.121,4	1.018,9	914,4
S. >	1.129,3	1.112,5	1.081,5	2.038,2	1.062,0	1.152,0	1.023,0	948,9
O. >	1.152,0	1.124,7	1.086,4	2.072,1	1.102,1	1.172,0	1.025,0	958,6
N. >	1.176,3	1.136,0	1.096,6	2.081,9	1.104,0	1.181,8	1.028,1	974,3
D. >	1.218,3	1.167,8	1.101,2	2.115,6	1.105,4	1.185,6	1.030,2	974,5
E. 1966 *	1.247,2	1.184,3	1.105,3	2.116,7	1.116,2	1.198,5	1.038,0	974,6
F. > *	1.303,5	1.261,6	1.204,9	2.128,6	1.141,0	1.237,0	1.146,7	1.010,4
M. > *	1.367,2	1.320,8	1.265,0	2.141,3	1.153,4	1.280,6	1.225,4	1.045,2
A. > *	1.405,5	1.373,2	1.318,6	2.177,2	1.173,7	1.308,3	1.290,5	1.074,2
M. > *	1.438,9	1.401,2	1.331,9	2.214,3	1.211,0	1.314,4	1.291,7	1.087,8
J. > *	1.504,1	1.434,1	1.346,9	2.217,3	1.216,6	1.325,4	1.293,3	1.088,5
J. > *	1.505,3	1.435,5	1.352,1	2.235,5	1.233,4	1.330,1	1.294,0	1.098,8

Periodo	Pintura			Vidrios	Obras varias		
	Total	Muros a la cal	Carpintería y herrería		Total	Vereda	Cerro frontal de mampostería
1964	770,4	781,4	760,6	767,7	716,8	735,0	704,3
1965	1.108,5	1.128,4	1.090,9	1.056,1	1.022,9	1.020,1	1.024,8
7 pr. m. 1965	1.080,2	1.100,3	1.062,4	1.007,5	975,1	974,7	975,4
7 pr. m. 1966	1.405,3	1.433,3	1.380,4	1.322,8	1.294,4	1.295,2	1.293,8
J. 1965	1.137,6	1.154,8	1.122,4	1.086,5	1.058,5	1.053,6	1.061,8
A. >	1.144,4	1.164,8	1.126,4	1.102,6	1.064,7	1.056,0	1.070,7
S. >	1.147,2	1.166,1	1.130,4	1.102,6	1.074,4	1.064,2	1.081,4
O. >	1.148,2	1.167,9	1.130,7	1.122,2	1.087,6	1.080,3	1.092,6
N. >	1.150,0	1.169,7	1.132,5	1.138,0	1.096,7	1.092,4	1.099,7
D. >	1.151,2	1.170,8	1.133,8	1.155,7	1.125,9	1.125,9	1.125,9
E. 1966 *	1.151,9	1.170,8	1.135,1	1.168,1	1.139,6	1.148,4	1.133,5
F. > *	1.302,8	1.327,6	1.280,8	1.250,1	1.214,4	1.218,3	1.211,8
M. > *	1.400,1	1.429,1	1.374,4	1.303,3	1.279,9	1.275,6	1.282,8
A. > *	1.490,5	1.523,2	1.461,4	1.361,7	1.338,3	1.327,9	1.345,5
M. > *	1.496,1	1.527,4	1.468,3	1.365,0	1.351,7	1.347,2	1.354,8
J. > *	1.497,7	1.527,4	1.471,3	1.373,3	1.365,4	1.372,1	1.360,9
J. > *	1.497,8	1.527,6	1.471,3	1.437,9	1.371,2	1.377,2	1.367,1

Estadística de edificación

2. — PRECIO DE MATERIALES DE CONSTRUCCION

En m3n

Período	Aceite de lino cocido	A r e n a		Asfalto en bloques para techos y azoteas	Bañera (5 pies) 1,524 m (1)	Bidet tipo Jáchal	Caja llaves semipesada cha-pa Nº 20	C a l	
		Fina	Mediana					De Córdoba	Hidráulica
	l	m3		kg	Unidad			Toneladas	
1964	47,28	521,22	588,06	8,41	7.352,38	1.508,68	20,11	5.489,33	3.409,83
1965	56,66	729,40	785,56	9,83	13.176,22	2.296,10	27,93	7.824,62	4.301,88
7 pr. m. 1965	53,95	679,83	743,81	9,41	11.910,21	2.124,17	26,59	7.276,62	4.028,46
7 pr. m. 1966 *	63,37	884,02	982,50	11,24	16.064,41	2.687,15	31,47	9.003,90	5.130,93
J. 1965	58,69	763,08	800,00	10,14	13.399,00	2.344,62	29,26	7.650,00	4.318,25
A. >	59,36	767,25	800,00	10,32	13.831,36	2.378,00	29,26	8.368,18	4.357,75
S. >	59,86	767,25	800,00	10,36	15.043,91	2.451,46	29,66	8.400,00	4.469,25
O. >	59,86	767,25	800,00	10,36	15.247,55	2.603,38	29,66	8.400,00	4.634,50
N. >	61,36	771,42	816,67	10,50	15.301,18	2.618,77	30,06	8.781,82	4.965,50
D. >	61,88	920,83	1.003,33	10,50	15.319,18	2.632,46	30,40	9.009,09	4.996,25
E. 1966 *	61,88	933,33	1.027,50	10,50	15.744,82	2.647,08	30,83	9.009,09	5.037,50
F. > *	62,86	806,00	955,00	10,50	15.626,64	2.640,69	30,83	8.700,00	5.094,75
M. > *	63,14	809,33	955,00	10,77	16.090,27	2.644,54	31,33	8.972,73	5.119,75
A. > *	63,82	857,75	967,50	11,36	16.090,27	2.667,23	31,33	8.972,73	5.157,25
M. > *	63,82	896,42	967,50	11,73	16.172,36	2.684,54	32,00	9.109,09	5.157,25
J. > *	64,05	936,42	1.000,00	11,62	16.363,27	2.763,00	32,00	9.109,09	5.157,25
J. > *	64,05	948,92	1.005,00	12,00	16.363,27	2.763,00	32,00	9.154,55	5.192,75

Índice, base 1956 = 100

1964	738,8	682,1	656,3	824,5	629,9	1.040,1	499,0	760,8	586,6
1965	885,3	954,6	876,7	963,7	1.128,8	1.583,0	693,1	1.084,4	740,1
7 pr. m. 1965	843,0	889,7	830,1	922,5	1.020,4	1.464,4	659,8	1.008,5	693,1
7 pr. m. 1966 *	990,2	1.156,9	1.096,5	1.102,0	1.376,3	1.852,6	780,9	1.247,9	882,7
J. 1965	917,0	998,7	892,9	994,1	1.147,9	1.616,4	726,1	1.060,2	742,9
A. >	927,5	1.004,1	892,9	1.011,8	1.185,0	1.639,4	726,1	1.159,8	749,7
S. >	935,3	1.004,1	892,9	1.015,7	1.288,9	1.690,1	736,0	1.164,2	768,9
O. >	935,3	1.004,1	892,9	1.015,7	1.306,3	1.794,8	736,0	1.164,2	797,3
N. >	958,8	1.009,6	911,5	1.029,4	1.310,9	1.805,4	745,9	1.217,1	854,3
D. >	966,9	1.205,1	1.119,8	1.029,4	1.312,4	1.814,2	754,3	1.248,6	859,6
E. 1966 *	966,9	1.221,5	1.146,8	1.029,4	1.348,9	1.824,9	765,0	1.248,6	866,7
F. > *	982,2	1.054,8	1.065,8	1.029,4	1.338,8	1.820,5	765,0	1.205,8	876,5
M. > *	986,6	1.059,2	1.065,8	1.055,9	1.378,5	1.823,2	777,4	1.243,6	880,8
A. > *	997,2	1.122,6	1.079,8	1.113,7	1.378,5	1.838,8	777,4	1.243,6	887,3
M. > *	997,2	1.173,2	1.079,8	1.150,0	1.385,5	1.850,8	794,0	1.262,5	887,3
J. > *	1.000,8	1.225,5	1.116,1	1.158,8	1.401,9	1.904,9	794,0	1.262,5	887,3
J. > *	1.000,8	1.241,9	1.121,7	1.176,5	1.401,9	1.904,9	794,0	1.268,8	893,4

[1] De revestir de hierro fundido enlozada. NOTA: Todos estos valores son precios promedio

Estadística de edificación

PRECIO DE MATERIALES DE CONSTRUCCION

En m\$n

Período	Cafón a gas 14 litros	Canto rodado	Cafío				Casquete de ladrillos	Cemento portland	Cocina a gas 2 quemadores y horno
			Cemento no aprobada 1 m x 101,6 mm (1 m x 4")	Fibro- cemento 3 m x 63,5 mm (3 m x 2 1/2")	Galvanizado 19,05 mm (3/4")	Plomo liviano 12,7 mm (1/2")			
	Unidad	m3	Unidad	m	kg	m3	Tonelada	Unidad	
1964	14.700,90	1.410,79	51,47	279,22	96,76	81,50	432,50	4.817,20	10.909,97
1965	20.453,23	2.315,86	69,14	349,09	124,53	131,85	568,33	6.219,90	14.330,56
7 pr. m. 1965	18.627,31	2.146,93	65,95	335,40	117,79	118,54	512,38	5.817,71	13.577,14
7 pr. m. 1966 *	24.488,40	2.480,75	76,90	393,57	138,44	162,30	687,98	7.202,29	16.193,33
J. 1965	21.399,60	2.406,82	73,17	355,44	129,65	139,21	626,67	6.184,00	14.460,00
A. >	21.659,60	2.406,82	73,17	355,44	130,55	145,88	626,67	6.224,00	14.460,00
S. >	22.692,00	2.406,82	73,17	365,48	132,19	148,71	626,67	6.317,40	15.423,33
O. >	23.232,00	2.530,00	73,33	371,00	134,15	152,25	660,00	7.066,60	15.423,33
N. >	23.732,00	2.677,27	73,33	371,79	136,15	152,58	660,00	7.153,40	15.810,00
D. >	23.732,00	2.740,91	75,00	377,57	136,78	153,00	660,00	7.153,40	15.810,00
E. 1966 *	23.732,00	2.740,91	75,83	384,79	136,78	154,92	710,00	7.358,60	15.810,00
F. >	23.732,00	2.337,45	75,83	384,79	136,78	158,08	643,33	6.988,00	15.810,00
M. >	24.392,00	2.287,45	75,83	387,57	139,05	161,75	662,50	7.014,60	15.810,00
A. >	24.392,00	2.373,00	77,50	389,71	139,69	164,08	687,50	7.193,40	16.243,33
M. >	24.963,60	2.490,64	77,50	402,71	139,69	164,83	687,50	7.276,00	16.443,33
J. >	24.963,60	2.567,91	77,50	402,71	139,69	166,08	712,50	7.276,00	16.443,33
J. >	25.243,60	2.567,91	78,33	409,71	137,42	166,33	712,50	7.309,40	16.793,33

Indice, base 1956 = 100

1964	524,2	622,4	775,2	589,3	724,3	572,7	592,5	803,4	740,3
1965	729,3	1.021,7	1.041,3	736,8	932,1	926,6	778,5	1.037,3	972,4
7 pr. m. 1965	664,2	947,2	993,2	707,9	881,7	833,0	701,9	970,3	921,3
7 pr. m. 1966 *	873,1	1.094,4	1.158,1	830,7	1.036,2	1.140,5	942,4	1.201,2	1.098,8
J. 1965	763,0	1.061,8	1.102,0	750,2	970,4	978,3	858,5	1.031,4	981,2
A. >	772,3	1.061,8	1.102,0	750,2	977,2	1.025,2	858,5	1.038,0	981,2
S. >	809,1	1.061,8	1.102,0	771,4	989,4	1.045,0	858,5	1.053,6	1.046,6
O. >	828,3	1.116,2	1.104,4	783,0	1.004,1	1.069,9	904,1	1.178,6	1.046,6
N. >	846,2	1.181,1	1.104,4	784,7	1.019,1	1.072,2	904,1	1.193,0	1.072,8
D. >	846,2	1.209,2	1.129,5	796,9	1.023,8	1.075,2	904,1	1.193,0	1.072,8
E. 1966 *	846,2	1.209,2	1.142,0	812,1	1.023,8	1.088,7	972,6	1.227,3	1.072,8
F. >	846,2	1.031,2	1.142,0	812,1	1.023,8	1.110,9	881,3	1.165,4	1.072,8
M. >	869,7	1.009,2	1.142,0	818,0	1.040,8	1.136,7	907,5	1.169,9	1.072,8
A. >	869,7	1.046,9	1.167,2	822,5	1.045,6	1.153,1	941,8	1.199,7	1.102,2
M. >	890,1	1.098,8	1.167,2	850,0	1.045,6	1.158,3	941,8	1.213,5	1.115,8
J. >	890,1	1.132,9	1.167,2	850,0	1.045,6	1.167,1	976,0	1.213,5	1.115,8
J. >	900,1	1.132,9	1.179,7	850,0	1.028,6	1.168,9	976,0	1.219,0	1.139,6

Estadística de edificación

PRECIO DE MATERIALES DE CONSTRUCCION

en m3n

Período	Conductor de electricidad		Fieltra saturada (15 lbs.) 6,804 kg	Hierro redondo 10 mm	Inodoro (1)	Juego baño (2)	Ladrillo común	Lavatorio (3)	Llave de punto de embutir
	1 mm	2 mm							
	m		m ²	Tonelada	Unidad		Millar	Unidad	
1964	5,98	9,86	10,55	30.930,83	1.492,97	1.789,93	2.639,69	968,65	46,57
1965	8,22	13,84	13,50	43.006,67	2.304,87	3.118,15	4.500,42	1.446,86	64,68
7 pr. m. 1965	7,80	13,17	12,06	40.145,71	2.130,11	3.000,32	3.966,10	1.337,38	61,91
7 pr. m. 1966 *	10,21	16,82	15,89	48.438,57	2.697,05	3.405,40	5.714,94	1.726,43	79,99
J. 1965	8,46	14,50	14,06	44.450,00	2.344,62	3.269,17	4.891,35	1.461,23	65,67
A. >	8,46	14,50	14,12	45.960,00	2.409,77	3.269,17	5.040,45	1.508,69	67,92
S. >	8,46	14,50	14,38	46.510,00	2.483,23	3.269,17	5.265,00	1.532,85	67,92
O. >	8,16	14,69	14,60	47.190,00	2.603,38	3.271,33	5.281,82	1.632,31	67,92
N. >	9,02	14,96	15,00	47.680,00	2.618,77	3.296,33	5.327,27	1.658,00	68,58
D. >	9,17	15,26	15,15	47.720,00	2.632,46	3.309,50	5.327,27	1.668,77	70,42
E. 1966 *	9,06	16,43	15,40	48.050,00	2.647,08	3.339,33	5.400,00	1.674,00	76,90
F. >	9,96	16,43	15,51	47.890,00	2.640,69	3.336,83	5.311,82	1.673,38	78,00
M. >	10,16	16,83	15,72	48.480,00	2.667,62	3.383,50	5.602,73	1.716,08	78,00
L. >	10,34	17,01	15,88	48.640,00	2.690,31	3.383,50	5.741,82	1.727,54	78,00
M. >	10,34	17,01	16,05	48.640,00	2.707,62	3.411,00	5.913,64	1.737,92	78,80
J. >	10,34	17,01	16,11	48.640,00	2.763,00	3.491,83	5.985,45	1.775,23	84,00
J. >	10,34	17,01	16,57	48.730,00	2.763,00	3.491,83	6.049,09	1.780,85	86,20

Indice, base 1956 = 100

1964	543,6	557,1	504,8	741,7	1.096,8	514,0	653,2	900,1	572,1
1965	747,3	781,9	645,9	1.031,3	1.693,3	895,4	1.113,7	1.344,5	794,6
7 pr. m. 1965	709,1	744,1	606,7	962,7	1.564,9	861,6	981,5	1.242,8	760,6
7 pr. m. 1966 *	928,2	950,3	760,3	1.161,6	1.981,4	977,9	1.414,3	1.604,3	982,7
J. 1965	769,1	819,2	672,7	1.065,9	1.722,5	938,8	1.210,5	1.357,9	806,8
A. >	769,1	819,2	675,6	1.102,2	1.770,3	938,8	1.247,4	1.402,0	834,4
S. >	769,1	819,2	688,0	1.115,3	1.824,3	938,8	1.302,9	1.424,4	834,4
O. >	805,5	889,9	698,6	1.131,7	1.912,6	939,4	1.307,1	1.516,9	834,4
N. >	820,0	845,2	717,7	1.143,4	1.923,9	946,6	1.318,3	1.540,7	842,5
D. >	833,6	862,1	724,9	1.144,4	1.933,9	950,4	1.318,3	1.550,8	865,1
E. 1966 *	905,5	928,2	736,8	1.152,3	1.944,7	958,9	1.336,3	1.555,6	944,7
F. >	905,5	928,2	742,1	1.148,4	1.940,0	958,2	1.314,5	1.555,0	958,2
M. >	923,6	950,8	752,2	1.162,6	1.959,8	971,6	1.386,5	1.594,7	958,2
A. >	940,0	961,0	759,8	1.166,4	1.976,4	971,6	1.420,9	1.605,4	958,2
M. >	940,0	961,0	767,9	1.166,4	1.989,1	979,5	1.463,4	1.615,0	968,1
J. >	940,0	961,0	770,8	1.166,4	2.029,8	1.002,7	1.481,2	1.649,7	1.031,9
J. >	940,0	961,0	792,8	1.168,6	2.029,8	1.002,7	1.497,0	1.654,9	1.059,0

[1] Pedestal tipo Trafal. [2] Cuatro llaves con pico mezclador, brazo y ducha móvil, sopapa, cadena y tapón. [3] Para colgar tipo Belgrano o Flores.

PRECIO DE MATERIALES DE CONSTRUCCION

en msn

Período	Madera para encofrado 25,4mm [1"]	Metal desplegado	Mosaico 0,20 x 0,20 m		Parquet de calden (1)	Pileta		Pintura blanca en pasta
			Calcáreo	Granítica pulido en fábrica		Cocina (2)	Lavar (3)	
			m ²			Unidad		kg
1964	326,46	41,66	244,67	417,00	351,88	1.288,31	941,80	63,13
1965	400,59	54,49	329,56	561,34	519,10	2.063,20	1.519,28	95,95
7 pr. m. 1965	381,68	52,28	305,84	514,24	478,75	1.875,95	1.413,93	86,92
7 pr. m. 1966 *	460,43	57,99	418,77	747,51	732,00	2.443,60	1.918,67	119,23
J. 1965	410,56	56,71	347,67	585,00	550,00	2.143,83	1.573,00	105,34
A. >	417,22	57,04	348,33	595,67	558,75	2.194,42	1.574,10	108,24
S. >	417,22	57,54	354,33	603,67	573,00	2.263,42	1.624,40	110,53
O. >	422,89	57,79	361,00	622,00	573,75	2.324,08	1.695,30	110,90
N. >	429,44	57,79	367,00	641,67	575,00	2.422,42	1.713,30	112,03
D. >	448,56	57,79	383,13	673,40	597,50	2.422,42	1.731,70	113,25
E. 1966 *	448,56	57,79	393,13	697,57	664,00	2.431,85	1.791,50	114,88
F. > *	438,56	57,13	397,93	700,71	678,00	2.430,31	1.761,50	114,98
M. > *	453,00	57,88	405,00	724,29	737,00	2.434,15	1.890,10	115,38
A. > *	459,67	58,04	409,67	727,86	748,00	2.441,85	1.910,10	115,46
M. > *	465,22	58,04	427,67	756,43	761,00	2.455,69	2.000,10	123,34
J. > *	479,00	58,54	448,67	812,50	765,00	2.455,69	2.032,70	125,34
J. > *	479,00	58,54	449,33	813,21	771,00	2.455,69	2.044,70	125,34
Índice, base 1956 = 100								
1964	778,0	576,2	779,2	794,3	575,5	660,1	869,8	736,6
1965	954,7	753,7	1.049,6	1.069,2	849,0	1.057,1	1.403,1	1.131,3
7 pr. m. 1965	909,6	723,1	974,0	979,5	783,0	961,2	1.305,2	1.014,2
7 pr. m. 1966 *	1.097,3	802,1	1.333,7	1.423,8	1.197,3	1.252,0	1.772,0	1.391,2
J. 1965	978,5	784,4	1.107,2	1.114,3	899,6	1.098,4	1.452,7	1.229,2
A. >	994,3	788,9	1.109,3	1.134,6	913,9	1.124,4	1.453,7	1.263,0
S. >	994,3	795,9	1.128,4	1.149,8	937,2	1.159,7	1.500,2	1.289,7
O. >	1.007,8	799,3	1.149,7	1.184,8	938,4	1.190,8	1.565,7	1.294,0
N. >	1.023,5	799,3	1.168,8	1.222,2	940,5	1.241,2	1.582,3	1.307,2
D. >	1.069,0	799,3	1.220,2	1.282,7	977,3	1.241,2	1.599,3	1.321,5
E. 1966 *	1.069,0	799,3	1.252,0	1.328,7	1.086,0	1.246,0	1.654,5	1.340,5
F. > *	1.045,2	790,2	1.267,3	1.334,7	1.108,9	1.245,2	1.626,8	1.340,5
M. > *	1.079,6	800,6	1.289,8	1.379,6	1.205,4	1.247,2	1.745,6	1.346,3
A. > *	1.095,5	802,8	1.304,7	1.386,4	1.223,4	1.251,1	1.764,0	1.347,3
M. > *	1.108,7	802,8	1.362,0	1.440,8	1.244,7	1.258,2	1.847,2	1.439,2
J. > *	1.141,6	809,7	1.428,9	1.547,6	1.251,2	1.258,2	1.877,3	1.462,5
J. > *	1.141,6	809,7	1.431,0	1.549,0	1.261,0	1.258,2	1.888,3	1.462,5

(1) Tipo standard 19,05 mm (3/4"), pulido en fábrica sin colocación. (2) De hierro fundido enlazado de 0,60 x 0,40 x 0,70 m

(3) Con pilares de cemento de 0,80 x 0,45 x 0,50 m.

Estadística de edificación

PRECIO DE MATERIALES DE CONSTRUCCION

En m\$n

Período	Puerta		Puerta y ventana de hierro	Tabla de 12,7 x 304,8 mm (1/2" x 12")	Tejas coloniales	Tirantes		Ventana de cedro	
	Entrada cedro	Interior placa				De 25,4 x 50,8 mm (1" x 2")	De 50,8 x 101,6 mm (2" x 4")	4 hojas	2 hojas
	(1)	(2)	(3)					(4)	(5)
	Unidad			m ²	Millar	m		Unidad	
1964	6 125,76	1.807,04	6.762,51	186,85	10.712,97	20,02	77,07	9.263,17	6.043,19
1965	9.260,51	2.717,39	9.650,72	241,40	15.459,00	24,47	95,53	13.421,06	8.732,69
7 pr. m. 1965	8.379,84	2.529,20	8.970,83	227,73	14.183,94	23,37	90,97	12.188,98	7.906,29
7 pr. m. 1966 *	11.213,62	3.230,30	11.085,74	283,16	18.967,89	27,73	111,26	15.718,12	10.824,56
J. 1965	9.935,44	2.915,99	9.648,17	253,15	16.254,40	25,42	99,20	14.467,83	8.916,00
A. >	9.935,44	2.947,43	10.535,33	255,15	16.524,40	25,55	100,06	14.467,83	8.916,00
S. >	10.454,56	2.974,57	10.618,67	255,15	17.024,00	25,55	100,06	15.259,67	9.349,33
O. >	10.690,00	2.988,86	10.825,17	258,45	17.424,00	26,05	101,33	15.259,67	10.394,33
N. >	10.690,00	2.988,86	10.825,17	264,35	17.624,00	26,20	103,01	15.371,33	10.394,33
D. >	10.697,22	3.004,57	10.908,50	269,55	17.624,00	26,69	105,09	15.371,33	10.394,33
E. 1966 *	10.733,33	3.102,14	10.908,50	271,35	18.114,00	26,74	105,34	15.371,33	10.502,67
F. >	10.733,33	3.157,14	10.908,50	272,75	19.081,20	27,10	107,09	15.438,00	10.587,50
M. >	10.733,33	3.178,57	10.908,50	274,75	19.081,20	27,35	109,61	15.438,00	10.587,50
A. >	11.130,78	3.228,57	11.057,50	274,75	19.087,20	27,54	109,61	15.438,00	10.587,50
M. >	11.554,11	3.285,71	11.250,17	281,65	19.137,20	27,81	110,93	16.113,83	11.032,25
J. >	11.718,00	3.330,00	11.250,17	301,50	19.137,20	28,73	117,68	16.113,83	11.032,25
J. >	11.892,44	3.330,00	11.316,83	305,40	19.137,20	28,86	118,55	16.113,83	11.442,25
Indice, base 1956 = 100									
1964	542,1	547,6	1.370,8	679,7	754,4	720,1	738,2	639,6	836,1
1965	819,5	823,5	1.956,2	878,1	1.088,7	880,2	915,0	926,7	1.208,2
7 pr. m. 1965	741,6	766,4	1.798,2	828,4	998,9	840,6	871,4	841,6	1.093,8
7 pr. m. 1966 *	992,4	978,9	2.247,1	1.030,0	1.335,8	997,5	1.065,7	1.085,3	1.497,6
J. 1965	879,2	883,4	1.955,7	920,9	1.144,7	914,4	950,2	998,9	1.233,5
A. >	879,2	893,2	2.135,6	928,2	1.163,7	919,1	958,4	998,9	1.233,5
S. >	925,2	901,4	2.152,4	928,2	1.198,9	919,1	958,4	1.053,6	1.293,5
O. >	946,0	905,7	2.194,3	940,2	1.227,0	937,1	970,6	1.053,6	1.438,1
N. >	946,0	905,7	2.194,3	961,6	1.241,1	942,4	986,7	1.061,3	1.438,1
D. >	946,7	910,5	2.211,2	980,5	1.241,1	960,1	1.006,6	1.061,3	1.438,1
E. 1966 *	949,9	940,0	2.211,2	987,1	1.275,6	961,9	1.009,0	1.061,3	1.453,1
F. >	949,9	956,7	2.211,2	992,2	1.343,7	974,8	1.025,8	1.065,9	1.464,8
M. >	949,9	963,2	2.211,2	999,5	1.343,7	983,8	1.049,9	1.065,9	1.464,8
A. >	985,0	978,4	2.241,4	999,5	1.344,2	990,6	1.049,9	1.065,9	1.464,8
M. >	1.022,5	995,7	2.280,5	1.024,6	1.347,7	1.000,4	1.062,5	1.112,6	1.526,3
J. >	1.037,0	1.009,1	2.280,5	1.096,8	1.347,7	1.033,5	1.127,2	1.112,6	1.526,3
J. >	1.052,4	1.009,1	2.294,0	1.110,9	1.347,7	1.038,1	1.135,5	1.112,6	1.583,0

(1) Tipo standard de 50,8mm (2") x 2,00 x 0,80m. (2) De 38,1mm (1 1/2") x 2,00 x 0,70m. (3) Común de 2,00 x 0,70 y 0,90 x 0,70 m. (4) Tipo standard de 50,8 mm. (2") x 2,40 x 1,10 m. con cortina de enrollar. (5) Tipo standard de 50,8 mm. (2") x 1,10 x 1,20m con postigones.

Estadística de edificación

3. — CONSTRUCCIONES NUEVAS Y AMPLIACIONES

Total de permisos acordados

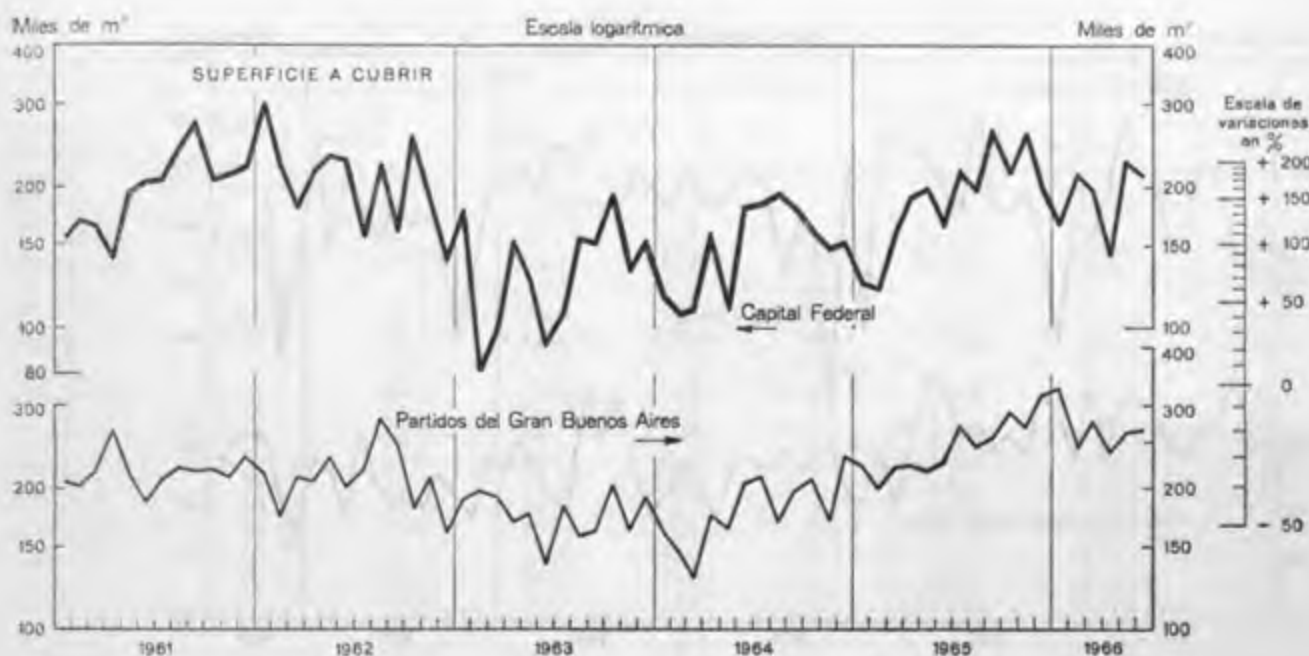

Período	Capital Federal (1)			Partidos del Gran Buenos Aires (2)		
	Número	Superficie a cubrir	Índice, base 1956 = 100	Número	Superficie a cubrir	Índice, base 1956 = 100
		Miles de m ²			Miles de m ²	
1964	4.909	1.821,2	69,7	25.355	2.180,1	62,5
1965	4.825	2.324,4	89,0	32.854	2.969,2	85,1
6 pr. m. 1965	2.123	969,7	74,2	15.429	1.319,6	75,6
6 pr. m. 1966 *	2.242	1.162,8	89,0	17.273	1.608,7	92,2
J. 1965	398	167,7	77,0	2.567	228,7	78,7
J. >	409	217,2	99,8	2.839	268,0	92,2
A. >	448	199,8	91,8	2.690	248,8	85,6
S. >	514	260,1	119,5	2.932	255,2	87,8
O. >	424	216,8	99,6	2.977	292,6	100,7
N. >	437	259,3	119,1	2.732	267,9	92,2
D. >	470	201,5	92,6	3.255	317,1	109,1
E. 1966 *	334	167,5	76,9	3.136	323,4	111,2
F. > *	392	213,7	98,2	2.767	247,5	85,1
M. > *	413	197,1	90,5	3.147	276,5	95,1
A. > *	286	144,1	66,2	2.730	238,9	82,2
M. > *	415	228,8	105,1	2.786	260,0	89,4
J. > *	402	211,6	97,2	2.707	262,4	90,3

(1) FUENTE: Municipalidad de la Ciudad de Buenos Aires. (2) FUENTE: Municipalidad de cada partido. Comprende los partidos de Almirante Brown, Avellaneda, Berazategui, Esteban Echeverría, Florencio Varela, General San Martín, General Sarmiento, La Matanza, Lanús, Lomas de Zamora, Merlo, Moreno, Morón, Quilmes, San Fernando, San Isidro, Tigre, Tres de Febrero y Vicente López.

Estadística de edificación

CONSTRUCCIONES NUEVAS Y AMPLIACIONES

Total de certificados finales otorgados (1)

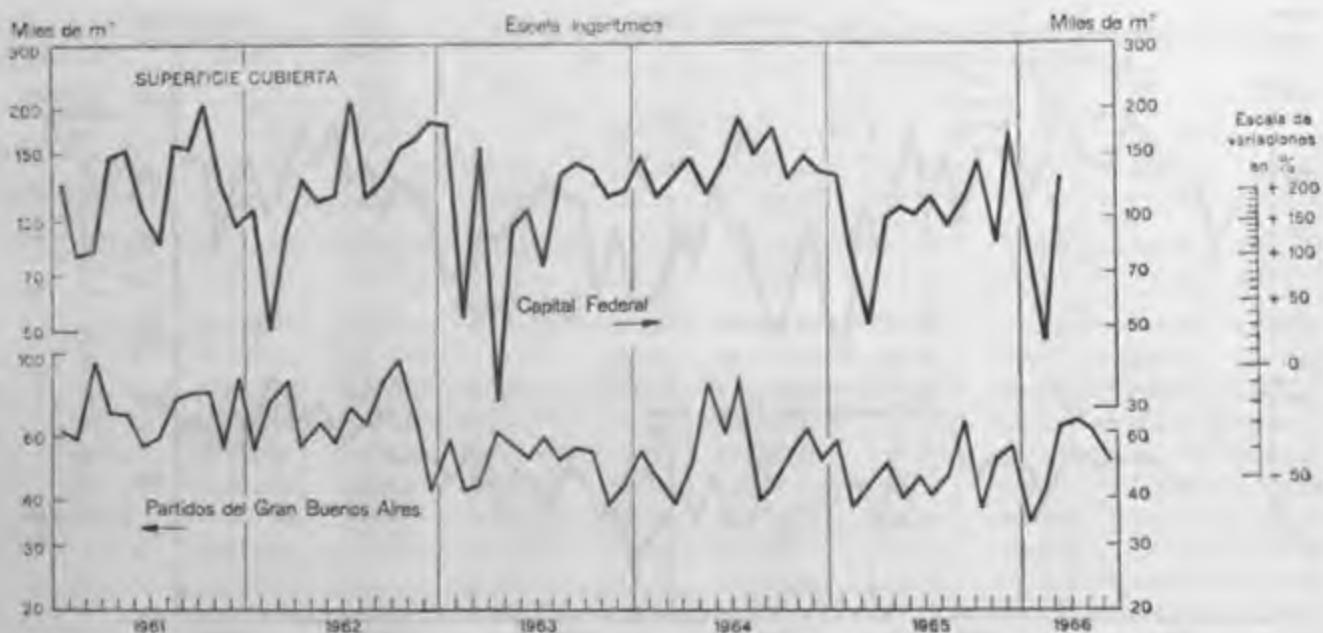

Período	Capital Federal (2)			Partidos del Gran Buenos Aires (3)		
	Número	Superficie cubierta		Número	Superficie cubierta	
		Miles de m ²	Índice, base 1956 = 100		Miles de m ²	Índice, base 1956 = 100
1964	2.833	1.716,6	170,0	6.506	670,0	41,9
1965	2.182	1.281,6	126,8	5.962	577,9	36,2
6 pr. m. 1965	1.031	565,3	111,9	2.835	278,1	34,9
5 pr. m. 1966 *	3.382	316,8	39,7
J. 1965	183	102,0	121,1	506	47,6	35,8
J. >	179	112,7	133,8	468	41,2	31,0
A. >	195	96,2	114,3	449	46,6	35,0
S. >	236	112,2	133,3	666	65,4	49,1
O. >	182	140,9	167,3	461	38,7	29,1
N. >	163	86,4	102,6	557	52,4	39,4
D. >	196	167,9	199,4	526	55,5	41,7
E. 1966 *	130	86,1	102,3	420	34,7	26,1
F. > *	64	46,2	54,9	544	43,5	32,7
M. > *	139	130,6	155,1	579	62,2	46,7
A. > *	639	64,4	48,4
M. > *	660	61,7	46,4
J. > *	540	50,3	37,8

(1) Se destaca que al terminarse una construcción no siempre se solicita ante la respectiva municipalidad el correspondiente certificado final. Por tal razón esta serie se refiere únicamente a aquellos casos en los cuales se ha solicitado y otorgado el mencionado certificado. (2) FUENTE: Municipalidad de la Ciudad de Buenos Aires. (3) FUENTE: Municipalidad de cada partido. Comprende los partidos de Almirante Brown, Avellaneda, Berazategui, Esteban Echeverría, Florencia Varela, General San Martín, General Sarmiento, La Matanza, Lanús, Lomas de Zamora, Merlo, Moreno, Morón, Quilmes, San Fernando, San Isidro, Tigre, Tres de Febrero y Vicente López.

CONSTRUCCIONES NUEVAS Y AMPLIACIONES

Certificados finales otorgados en la Capital Federal

Período	Construcciones nuevas								
	Destino					Habitaciones construidas	Superficie		
	Total	Vivienda familiar	Vivienda y negocio	Negocio	Otros		Del terreno	Cubierta por la obra	
	Número					Miles de m ²			
1964	1.124	505	407	164	47	40.035	433,3	1.518,6	
1965	871	421	295	125	30	33.245	298,1	1.136,7	
3 pr. m. 1965	165	68	62	28	7	6.279	52,0	217,6	
3 pr. m. 1966 *	122	51	54	16	1	6.782	106,8	235,1	
M. 1965	41	22	9	7	3	1.358	11,8	43,5	
A. >	82	42	24	15	1	2.417	28,0	89,2	
M. >	75	40	22	7	6	2.768	31,1	95,2	
J. >	73	35	23	14	1	2.728	22,3	89,9	
J. >	71	38	19	12	2	3.064	23,7	100,2	
A. >	67	38	20	5	4	2.716	21,8	84,3	
S. >	94	53	29	10	2	3.316	26,5	96,7	
O. >	85	39	32	10	4	3.753	27,3	129,9	
N. >	68	28	26	11	3	2.151	30,8	79,3	
D. >	91	40	38	13	—	4.053	34,5	153,1	
E. 1966 *	50	21	17	11	1	2.004	80,5	77,5	
F. > *	14	6	6	2	—	910	6,5	41,7	
M. > *	58	24	31	3	—	3.868	19,8	115,9	
	Ampliaciones								
Período	Destino					Habitaciones construidas	Aumento en la superficie cubierta		
	Total	Vivienda familiar	Vivienda y negocio	Negocio	Otros				
	Número					Miles de m ²			
1964	1.709	1.054	343	214	98	3.805	197,6		
1965	1.311	779	283	169	80	2.833	145,5		
3 pr. m. 1965	304	187	59	37	21	585	40,7		
3 pr. m. 1966 *	211	113	46	40	12	336	27,8		
M. 1965	76	49	15	6	6	140	8,4		
A. >	99	61	20	12	6	258	10,6		
M. >	123	69	29	10	15	232	10,0		
J. >	110	70	24	10	6	967	12,1		
J. >	108	57	29	15	7	309	11,8		
A. >	128	73	32	20	3	232	11,9		
S. >	142	88	28	20	6	280	15,5		
O. >	97	57	19	15	6	207	11,0		
N. >	95	59	18	13	5	165	7,1		
D. >	105	58	25	17	5	298	14,8		
E. 1966 *	80	50	19	10	1	188	8,6		
F. > *	50	27	9	12	2	46	4,5		
M. > *	81	36	18	18	9	102	14,5		

FUENTE: Municipalidad de la Ciudad de Buenos Aires.

Estadística de edificación

CONSTRUCCIONES NUEVAS Y AMPLIACIONES

Permisos acordados en los partidos del Gran Buenos Aires

Período	Total	Almirante Brown	Avellaneda	Berazategui	Esteban Echeverría	Florencia Varela	General San Martín	General Sarmiento	La Matanza	Lanús
Número										
1964	25.355	1.795	1.316	637	615	455	681	1.463	814	2.246
1965	32.854	1.942	1.245	854	555	270	987	2.470	1.027	1.997
6 pr. m. 1965	15.429	1.005	550	447	272	111	447	1.202	287	719
6 pr. m. 1966 *	17.273	885	675	436	364	240	651	1.345	1.001	672
J. 1965	2.567	193	110	94	40	21	59	223	78	160
J. >	2.839	167	96	56	44	18	67	215	62	372
A. >	2.690	173	124	45	36	20	90	227	68	48
S. >	2.932	135	142	62	61	30	141	221	84	165
O. >	2.977	165	115	63	75	31	78	239	180	140
N. >	2.732	201	99	95	38	30	97	161	151	156
D. >	3.255	95	119	86	29	30	67	205	195	397
E. 1966 *	3.136	113	90	64	105	78	65	361	313	31
F. >	2.767	183	114	50	57	31	144	181	164	50
M. >	3.147	183	83	66	91	38	91	197	114	90
A. >	2.730	152	99	99	21	32	110	273	149	77
M. >	2.786	130	133	93	26	29	124	212	141	102
J. >	2.707	124	156	64	64	32	117	121	120	322
SUPERFICIE A CUBRIR										
Miles de m ²										
1964	2.180,1	138,3	138,1	50,9	57,7	35,1	72,3	97,5	69,8	220,5
1965	2.969,2	136,7	130,8	77,3	51,1	26,2	100,4	173,9	99,4	202,6
6 pr. m. 1965	1.319,6	72,1	51,5	43,2	23,4	8,7	46,1	78,6	23,1	69,1
6 pr. m. 1966 *	1.608,7	64,3	69,8	36,7	31,4	19,2	76,0	98,7	94,3	64,4
J. 1965	228,7	16,6	13,1	10,3	2,6	1,7	7,5	13,4	5,2	18,3
J. >	268,0	10,3	11,7	3,8	3,9	1,8	6,6	13,5	5,6	38,4
A. >	248,8	12,0	9,6	3,7	3,5	1,9	9,7	17,9	10,6	4,3
S. >	255,2	10,1	12,3	5,9	4,8	2,5	11,4	14,4	7,1	16,7
O. >	292,6	10,9	13,5	6,3	9,3	3,3	7,3	16,0	20,0	15,3
N. >	267,9	14,8	17,5	8,0	3,4	3,7	10,6	12,0	15,6	19,5
D. >	317,1	6,5	14,7	6,4	2,8	4,3	8,7	21,5	17,4	39,1
E. 1966 *	323,4	12,1	10,9	4,8	10,1	6,3	9,1	24,3	31,6	2,5
F. >	247,5	12,1	10,1	4,9	5,4	2,2	17,3	11,5	15,9	4,0
M. >	276,5	14,4	7,1	5,6	7,2	3,6	9,3	20,0	9,5	8,9
A. >	238,9	10,2	10,8	9,8	1,5	2,2	12,0	17,5	12,7	6,4
M. >	260,0	8,2	14,1	6,9	1,9	2,6	15,9	15,8	13,3	10,3
J. >	262,4	7,3	16,8	4,7	5,3	2,3	12,4	9,6	11,3	32,3

FUENTE: Municipalidad de cada partido.

Estadística de edificación

CONSTRUCCIONES NUEVAS Y AMPLIACIONES

Permisos acordados en los partidos del Gran Buenos Aires

Período	Lomas de Zamora	Merlo	Moreno	Morón	Quilmes	San Fernando	San Isidro	Tigre	Tres de Febrero	Vicente López
	Número									
1964	2.000	1.073	375	3.834	2.026	332	967	826	1.959	1.941
1965	3.566	1.494	867	4.755	2.176	640	2.285	825	2.531	2.368
6 pr. m. 1965	1.984	788	416	1.824	1.041	319	1.008	434	1.564	1.010
6 pr. m. 1966 *	1.833	896	365	3.561	1.025	158	627	589	993	957
J. 1965	327	97	80	244	178	17	184	74	215	173
J. >	312	106	75	489	188	40	162	71	179	120
A. >	323	126	52	388	185	67	279	66	169	204
S. >	318	105	58	422	153	60	265	87	139	284
O. >	155	121	84	529	174	59	167	49	214	339
N. >	248	97	75	349	222	50	244	57	151	211
D. >	226	151	107	754	213	45	160	61	115	200
E. 1966 *	370	134	76	629	206	33	51	76	142	199
F. > *	250	224	65	498	184	38	104	70	209	151
M. > *	443	232	67	681	216	17	128	113	192	105
A. > *	220	117	46	623	117	10	115	146	158	166
M. > *	328	112	43	611	154	20	134	93	130	171
J. > *	222	77	68	519	148	40	95	91	162	165
	SUPERFICIE A CUBRIR									
	Miles de m ²									
1964	129,8	77,9	36,4	262,3	192,1	23,4	118,8	76,6	164,8	217,8
1965	261,6	112,3	84,9	409,5	202,0	48,6	253,4	80,0	242,4	276,1
6 pr. m. 1965	131,0	60,3	43,3	157,4	97,0	23,1	103,8	40,3	145,6	102,0
6 pr. m. 1966 *	130,6	67,7	31,2	327,3	97,6	13,3	89,8	44,3	97,4	154,7
J. 1965	21,9	5,8	5,4	19,0	19,4	1,5	23,0	6,0	18,4	19,6
J. >	26,4	8,1	10,9	41,5	17,5	2,6	24,6	5,2	21,5	14,1
A. >	27,4	9,8	3,8	34,9	16,8	4,9	28,0	7,4	15,9	26,7
S. >	26,2	6,9	4,3	35,3	16,8	4,5	23,5	12,7	10,6	29,2
O. >	14,6	8,8	5,8	47,7	15,5	4,9	23,4	4,7	22,4	42,9
N. >	18,1	7,4	4,7	32,0	17,8	5,4	26,6	4,1	16,3	30,4
D. >	17,9	11,0	12,1	60,7	20,6	3,2	23,5	5,6	10,1	30,8
E. 1966 *	25,2	9,3	7,2	92,1	20,1	3,3	7,8	7,2	14,0	25,5
F. > *	16,5	18,2	7,1	40,2	16,1	3,6	19,8	5,0	18,0	19,6
M. > *	31,0	18,1	4,6	55,7	19,8	1,5	19,6	8,2	18,3	14,1
A. > *	15,5	8,0	5,1	50,2	12,3	0,5	14,9	10,7	17,4	21,2
M. > *	23,3	7,9	2,7	45,8	14,6	1,6	15,0	6,5	12,2	41,4
J. > *	19,1	6,2	4,5	43,3	14,7	2,8	12,7	6,7	17,5	32,9

FUENTE: Municipalidad de cada partido.

Estadística de edificación

CONSTRUCCIONES NUEVAS Y AMPLIACIONES

Certificados finales otorgados en los partidos del Gran Buenos Aires

Período	Total	Almirante Brown	Avellaneda	Berazategui	Esteban Echeverría	Florencio Varela	General San Martín	General Sarmiento	La Matanza	Lanús
Número										
1964	6.506	574	564	74	138	66	333	560	323	300
1965	5.962	392	369	59	96	245	251	299	190	191
6 pr. m. 1965	2.835	172	112	28	50	15	141	143	110	97
6 pr. m. 1966 *	3.382	228	391	39	77	33	154	155	7	207
J. 1965	506	23	26	5	13	2	12	19	29	31
J. >	468	21	38	5	8	4	23	23	25	16
A. >	449	43	18	5	3	3	13	31	19	15
S. >	666	32	30	2	3	209	15	36	10	16
O. >	461	35	60	4	10	3	14	9	19	20
N. >	557	37	54	9	10	7	18	24	6	16
D. >	526	52	57	6	12	4	27	33	1	11
E. 1966 *	420	22	24	6	12	3	23	27	—	10
F. > *	544	68	144	3	4	5	20	10	—	9
M. > *	579	47	30	5	19	6	18	42	—	17
A. > *	639	38	111	10	10	4	47	31	7	53
M. > *	660	20	43	11	15	7	34	24	—	81
J. > *	540	33	39	4	17	8	12	21	—	37
SUPERFICIE CUBIERTA										
Miles de m ²										
1964	670,0	40,3	60,3	6,2	15,3	5,0	54,9	39,2	35,5	23,2
1965	577,9	28,2	56,8	5,7	8,3	14,8	22,6	23,5	19,9	19,8
6 pr. m. 1965	278,1	10,1	16,9	2,6	3,9	1,1	11,9	12,5	13,1	11,5
6 pr. m. 1966 *	316,8	16,6	32,4	5,6	5,6	2,8	16,9	14,4	1,3	15,9
J. 1965	47,6	1,4	1,9	0,4	0,9	0,2	0,5	3,2	2,9	5,0
J. >	41,2	1,3	6,3	0,4	0,5	0,2	2,1	2,6	2,1	1,5
A. >	46,6	4,5	1,4	0,4	0,2	0,3	2,0	1,8	1,6	1,2
S. >	65,4	2,1	8,5	0,1	0,8	12,0	1,7	2,9	1,0	1,3
O. >	38,7	3,1	4,7	0,4	0,9	0,1	1,2	0,5	1,7	1,7
N. >	52,4	3,3	5,0	0,8	0,7	0,8	1,7	1,2	0,3	2,0
D. >	55,5	3,8	14,0	1,0	1,3	0,3	2,0	2,0	0,1	0,6
E. 1966 *	34,7	1,6	2,1	0,2	0,9	0,2	2,0	1,6	—	0,8
F. > *	43,5	5,5	10,7	0,2	0,3	0,4	1,5	0,6	—	0,4
M. > *	62,2	3,7	2,1	0,4	1,4	0,3	2,1	5,2	—	1,7
A. > *	64,4	2,0	8,6	3,8	0,8	0,4	7,2	2,7	1,3	4,2
M. > *	61,7	1,6	5,6	0,8	0,9	0,7	3,2	2,0	—	5,8
J. > *	50,3	2,2	3,3	0,2	1,3	0,8	0,9	2,3	—	2,2

FUENTE: Municipalidad de cada partido.

CONSTRUCCIONES NUEVAS Y AMPLIACIONES

Certificados finales otorgados en los partidos del Gran Buenos Aires

Período	Lomas de Zamora	Merlo	Moreno	Morón	Quilmes	San Fernando	San Isidro	Tigre	Tres de Febrero	Vicente López
Número										
1964	703	154	132	451	436	52	583	67	203	793
1965	508	128	151	612	438	100	800	179	230	424
6 pr. m. 1965	338	53	80	267	205	63	334	126	139	362
6 pr. m. 1966 *	417	73	86	395	282	20	350	21	93	354
J. 1965	90	8	14	17	40	15	71	2	23	66
J. »	23	11	11	52	39	3	83	3	26	54
A. »	51	7	4	48	36	3	55	5	17	73
S. »	—	11	7	83	35	9	73	5	18	72
C. »	—	15	16	63	34	8	70	6	11	64
H. »	52	15	14	75	49	8	109	4	9	41
D. »	44	16	19	24	40	6	76	30	10	58
E. 1966 *	57	13	12	56	46	1	34	3	11	60
F. » *	49	11	8	44	28	2	63	5	18	53
M. » *	66	10	16	81	56	3	81	3	19	60
A. » *	63	16	16	63	36	4	62	4	15	49
M. » *	122	10	9	91	51	5	60	2	10	65
J. » *	60	13	25	60	65	5	50	4	20	67
SUPERFICIE CUBIERTA										
Miles de m ²										
1964	55,9	10,0	9,5	31,6	37,3	4,1	74,1	8,0	15,8	143,8
1965	37,9	8,2	10,6	48,6	36,5	6,5	82,9	19,1	19,7	108,3
6 pr. m. 1965	22,6	3,3	5,9	22,1	19,1	4,2	33,0	12,4	11,2	60,7
6 pr. m. 1966 *	33,3	4,7	6,8	31,1	28,3	1,8	41,6	1,9	7,1	48,7
J. 1965	5,3	0,4	1,0	1,4	4,0	1,1	7,9	0,1	1,7	8,3
J. »	2,4	0,7	0,8	3,9	2,4	0,1	7,7	0,1	2,0	4,1
A. »	5,0	0,3	0,3	4,0	3,3	0,1	8,8	2,9	1,5	7,0
S. »	—	0,9	0,4	5,8	2,4	0,5	8,2	0,4	2,2	14,2
C. »	—	0,8	1,4	4,3	2,4	0,6	6,2	0,3	0,8	7,6
H. »	4,2	1,2	0,8	5,0	3,7	0,5	12,0	0,5	0,8	7,9
D. »	3,7	1,0	1,0	3,5	3,2	0,5	7,0	2,5	1,2	6,8
E. 1966 *	3,9	0,9	0,6	3,9	4,4	0,1	2,8	0,4	0,7	7,6
F. » *	3,7	0,9	0,4	3,6	2,9	0,3	5,9	0,4	1,2	4,4
M. » *	6,2	0,6	1,1	6,4	5,1	0,2	10,3	0,3	1,3	11,8
A. » *	4,9	0,7	1,5	5,6	4,4	0,3	6,1	0,3	1,0	8,6
M. » *	8,3	0,7	1,0	7,3	6,4	0,4	8,9	0,1	1,4	6,6
J. » *	4,3	0,9	2,2	4,3	5,1	0,5	7,6	0,4	1,5	9,7

FUENTE: Municipalidad de cada partido.

VIII. ESTADISTICA COMERCIAL

COMERCIO INTERIOR

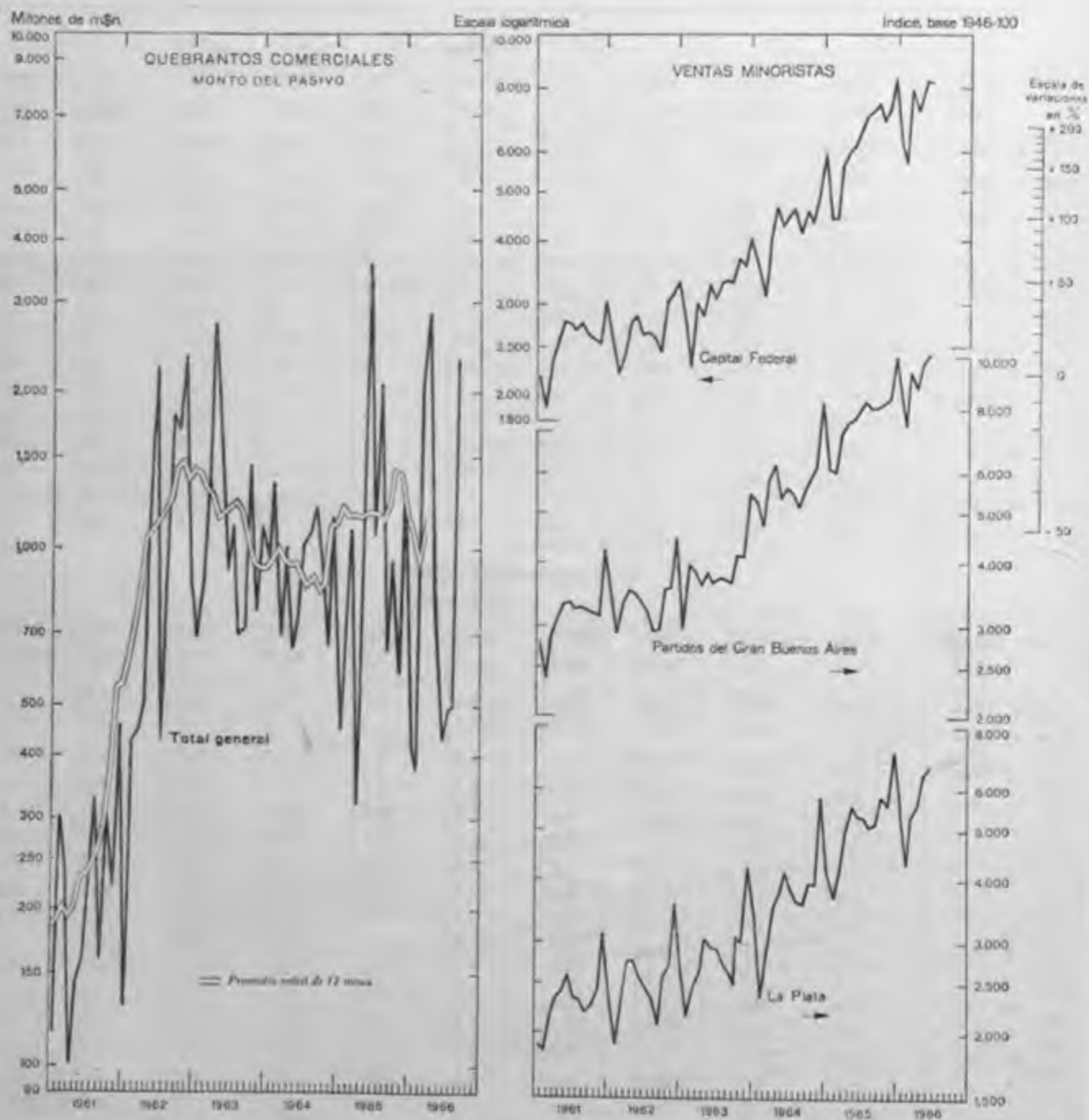

1. — COMERCIO MINORISTA EN LA CAPITAL FEDERAL

Monto de las ventas

Índice, base 1946 = 100

Período	Nivel general	Comestibles			Grandes tiendas	Indumentaria			
		Total	Almacenes y afines	Venta de carne		Total	Tiendas	Sastrerías y artículos para hombre	Calzado y artículos de cuero
1964	4.418,5	7.159,3	3.273,0	7.480,9	1.151,1	2.666,7	2.129,9	3.402,1	2.647,6
1965	6.475,3	11.062,9	3.587,9	11.681,5	1.465,6	3.642,0	2.801,7	4.848,5	3.451,0
6 pr. m. 1965	5.558,5	9.267,6	3.034,7	9.783,3	1.312,3	3.239,4	2.532,8	4.262,7	3.052,2
6 pr. m. 1966 *	7.390,9	13.229,8	3.505,3	1.434,5	1.665,2	3.981,8	3.010,6	5.415,3	3.646,1
J. 1965	6.611,7	11.289,4	3.422,6	11.940,4	1.428,4	3.972,7	2.961,9	5.602,8	3.216,5
J. >	7.071,8	12.582,5	3.661,6	13.320,6	1.318,1	3.960,2	3.027,4	5.375,5	3.524,2
A. >	7.225,8	13.228,5	3.556,6	14.028,9	2.022,0	3.290,2	2.592,4	4.202,8	3.365,7
S. >	7.426,0	13.497,5	3.604,2	14.316,2	1.203,5	3.493,8	2.740,5	4.499,0	3.546,3
O. >	6.910,7	11.784,8	3.542,5	12.466,9	1.262,5	3.969,6	3.115,4	5.133,5	3.958,6
N. >	7.353,7	13.081,5	3.549,5	13.870,3	1.384,4	3.934,0	2.841,1	5.552,1	3.543,3
D. >	8.359,0	12.957,2	6.699,2	13.475,0	2.523,4	5.620,1	4.099,7	7.842,6	5.161,0
E. 1966	6.540,8	11.607,5	3.142,8	12.308,0	1.160,4	3.437,7	2.612,1	4.616,8	3.268,5
F. > *	5.960,1	11.068,7	2.672,2	11.763,5	1.486,6	2.794,8	2.226,0	3.502,4	2.986,5
M. > *	8.039,6	14.518,4	3.546,0	15.426,4	1.990,1	3.441,0	2.905,1	4.046,3	3.799,2
A. > *	7.242,2	12.615,2	3.934,7	13.333,5	1.631,7	4.149,0	3.251,7	5.431,0	3.961,9
M. > *	8.296,7	14.785,1	3.822,6	15.692,3	1.961,3	4.995,1	3.614,1	7.192,1	4.051,9
J. > *	8.266,2	14.783,8	3.913,4	15.583,3	1.761,2	5.072,9	3.454,3	7.702,9	3.808,4

Período	Artículos para el hogar					Farmacia y perfumería			Librería, papelería y juguetería	Joyería y relojería
	Total	Bazar y menaje	Electric., radio y discos	Ferretería y afines	Mueblería y tapicería	Total	Farmacia	Perfumería		
1964	4.415,4	3.146,4	7.799,3	6.596,4	4.294,9	3.387,5	3.249,6	3.874,4	3.175,3	1.083,8
1965	6.214,6	4.430,1	11.006,2	9.734,7	5.860,1	4.104,7	3.689,1	5.571,0	4.404,5	1.454,3
6 pr. m. 1965	5.483,8	3.778,1	9.416,1	8.692,6	5.249,2	3.726,7	3.447,4	4.712,1	3.931,3	1.214,1
6 pr. m. 1966 *	6.369,4	4.697,4	10.631,7	10.464,3	5.730,1	4.094,1	3.412,6	6.498,7	5.370,3	1.439,4
J. 1965	6.083,1	4.082,1	9.408,9	9.782,6	5.916,0	3.934,1	3.682,5	4.822,1	4.596,4	1.452,9
J. >	6.310,9	4.017,7	10.238,3	11.265,7	5.823,1	4.107,0	3.716,5	5.484,8	4.336,6	1.265,0
A. >	6.597,8	4.127,5	11.507,5	10.272,2	6.700,6	4.149,8	3.768,1	5.496,2	4.245,5	1.444,6
S. >	7.011,9	4.634,0	12.085,6	10.853,4	6.965,9	4.489,9	4.082,8	5.926,1	4.558,4	1.489,1
O. >	6.774,0	5.199,8	12.871,2	10.373,3	6.142,9	4.421,7	3.877,7	6.341,3	4.117,6	1.734,1
N. >	6.821,6	4.695,4	10.654,8	10.972,3	6.536,2	4.515,3	3.903,9	6.672,2	4.124,9	1.452,6
D. >	8.155,8	7.818,1	18.217,8	10.923,8	6.657,7	5.212,3	4.235,9	8.657,5	7.883,1	2.782,4
E. 1966	6.114,9	4.269,9	11.313,7	10.652,3	5.370,4	4.081,9	3.389,4	6.525,2	3.909,0	1.445,4
F. > *	5.212,0	3.827,0	8.261,0	7.766,7	5.051,2	3.732,5	3.056,9	6.116,4	2.794,3	1.236,1
M. > *	7.090,8	5.373,2	9.532,9	11.854,8	6.332,3	4.264,7	3.597,4	6.619,2	8.968,9	1.511,1
A. > *	6.401,6	5.255,6	10.416,4	9.618,9	5.728,1	4.176,0	3.482,0	6.624,6	5.539,2	1.450,0
M. > *	6.706,6	4.935,8	11.650,7	11.156,7	5.956,5	4.242,1	3.533,8	6.741,2	5.721,7	1.532,7
J. > *	6.690,4	4.523,1	12.615,7	12.615,7	5.942,1	4.067,5	3.416,1	6.365,6	5.288,8	1.461,1

Estadística comercial

COMERCIO MINORISTA EN LA CAPITAL FEDERAL

Volumen físico de las ventas

Índice, base 1958 = 100

Período	Nivel general	Comestibles			Indumentaria			
		Total	Almacenes y afines	Venta de carne	Total	Tiendas	Sastrerías y artículos para hombre	Calzado y artículos de cuero
1964	74,1	67,9	62,4	72,1	56,1	53,2	75,9	46,4
1965	75,4	69,5	54,7	79,5	58,7	54,2	83,0	49,4
6 pr. m. 1965	71,8	64,0	49,4	74,3	56,5	53,0	78,1	46,2
6 pr. m. 1966 *	69,1	71,5	46,3	90,1	51,0	46,5	74,8	42,2
J. 1965	76,5	72,4	52,0	87,4	62,8	57,9	95,7	46,2
J. >	77,7	72,0	54,1	84,4	62,4	57,7	89,5	50,3
A. >	73,6	71,9	51,6	84,6	51,8	47,9	68,6	47,5
S. >	75,6	73,5	51,8	87,4	53,6	49,0	72,8	49,2
O. >	73,9	66,7	50,4	77,5	59,4	54,8	80,5	53,2
N. >	73,7	72,0	49,7	87,1	55,6	49,2	86,0	46,1
D. >	94,5	87,6	92,8	84,0	78,0	69,6	117,9	65,0
E. 1966	66,1	64,0	43,7	78,1	48,0	43,8	68,9	40,6
F. > *	56,0	59,6	36,6	76,0	39,9	37,1	51,9	36,8
M. > *	74,2	78,1	47,8	100,3	48,5	46,7	58,0	45,1
A. > *	69,4	71,3	51,9	85,7	53,7	50,1	75,4	44,7
M. > *	75,0	78,6	48,9	101,2	59,2	52,9	95,1	44,6
J. > *	73,9	77,6	49,1	99,3	56,6	48,5	99,3	41,1

Período	Artículos para el hogar					Farmacia y perfumería			Librería, papelería y juguetería	Joyería y relojería
	Total	Bazar y menajería	Electricidad, radio y discos	Ferretería y afines	Mueblería y tapicería	Total	Farmacia	Perfumería		
1964	102,7	80,7	103,6	105,8	107,3	114,0	117,4	97,7	82,6	97,7
1965	98,4	90,4	108,6	93,4	101,7	120,8	123,1	111,8	82,7	89,2
6 pr. m. 1965	97,0	80,8	101,5	95,7	103,0	114,1	116,7	103,2	80,2	82,7
6 pr. m. 1966 *	82,7	86,9	85,9	81,5	79,9	109,2	110,5	105,1	82,0	79,5
J. 1965	92,5	81,0	94,1	93,2	94,2	118,3	123,5	97,6	85,9	82,9
J. >	99,9	79,8	98,2	108,6	92,5	120,6	123,6	108,5	80,5	72,3
A. >	96,9	81,9	107,5	90,5	106,3	121,0	124,5	107,5	75,9	81,3
S. >	98,5	91,6	110,5	90,0	108,2	129,6	134,4	111,4	78,9	83,8
O. >	95,8	101,2	115,8	85,3	95,2	123,6	125,6	116,1	69,2	98,2
N. >	92,9	89,6	94,2	89,3	101,5	124,6	126,0	119,4	69,1	79,5
D. >	113,4	148,5	159,3	88,2	103,4	142,9	141,2	148,9	129,9	152,8
E. 1966	86,0	80,8	96,0	86,0	76,2	111,4	111,4	111,1	64,2	79,3
F. > *	66,3	71,8	67,4	62,4	71,7	100,7	100,0	103,1	45,1	68,5
M. > *	89,8	99,9	76,9	94,8	89,8	115,3	117,4	108,3	137,9	83,7
A. > *	80,6	97,1	83,1	76,4	80,0	110,9	112,3	106,2	82,4	80,1
M. > *	85,3	90,0	92,9	82,5	80,8	110,8	112,8	104,4	84,9	84,9
J. > *	88,1	81,5	99,2	86,7	80,6	106,2	108,9	97,7	77,7	80,6

Estadística comercial

COMERCIO MINORISTA EN LA CAPITAL FEDERAL

Monto de las ventas, per zonas

Índice, base 1950 = 100

ZONA 1

Período	Nivel general	Indumentaria			
		Total	Tiendas	Sastrerías y artículos para hombre	Calzado y artículos de cuero
1964	1.061,2	735,3	484,3	1.046,3	465,8
1965	1.398,8	993,1	590,8	1.474,8	670,7
6 pr. m. 1965	1.195,1	896,9	543,3	1.324,5	586,0
6 pr. m. 1966 *	1.430,2	1.083,0	633,3	1.557,6	705,1
J. 1965	1.433,4	1.241,6	647,9	1.980,3	584,0
J. >	1.485,0	1.109,8	692,0	1.619,7	712,0
A. >	1.428,4	869,5	550,7	1.241,6	677,1
S. >	1.541,4	935,0	563,1	1.371,7	693,4
O. >	1.498,1	1.043,7	627,7	1.535,8	749,4
N. >	1.516,1	1.091,5	585,6	1.696,9	689,1
D. >	1.974,1	1.486,2	810,4	2.285,1	1.011,5
E. 1966	1.251,5	880,7	505,1	1.323,6	625,3
F. > *	1.071,4	703,3	448,4	996,0	581,8
M. > *	1.406,8	862,4	618,2	1.144,7	732,3
A. > *	1.504,7	1.114,6	678,0	1.636,3	772,1
M. > *	1.673,8	1.438,7	785,2	2.242,8	773,7
J. > *	1.672,8	1.498,4	764,8	2.401,9	745,6

Período	Artículos para el hogar					Comestibles		
	Total	Bazar y menaje	Electricidad, radio y discos	Ferretería y afines	Mueblería y tapicería	Total	Almacenes y afines	Carnicerías
1964	1.364,9	1.057,5	1.871,3	1.585,3	1.120,6	1.141,9	1.018,8	2.310,1
1965	1.812,9	1.426,3	2.508,2	2.221,1	1.439,4	1.479,1	1.330,1	2.892,8
6 pr. m. 1965	1.583,3	1.151,0	2.249,2	2.005,0	1.249,4	1.207,3	1.070,5	2.505,8
6 pr. m. 1966 *	1.835,7	1.427,0	2.559,4	2.154,9	1.471,1	1.470,2	1.308,9	3.001,4
J. 1965	1.731,1	1.317,6	2.573,7	2.280,7	1.240,9	1.414,4	1.264,0	2.841,8
J. >	1.818,3	1.239,4	2.841,2	2.588,8	1.239,5	1.587,0	1.408,6	3.279,8
A. >	2.019,5	1.316,7	2.668,8	2.385,0	1.838,6	1.527,5	1.343,3	3.275,5
S. >	2.003,5	1.497,2	2.569,9	2.366,1	1.785,6	1.748,9	1.570,9	3.437,5
O. >	2.007,7	1.489,8	2.928,3	2.274,3	1.570,8	1.562,5	1.391,7	3.183,7
N. >	1.952,3	1.680,9	2.324,0	2.469,1	1.724,2	1.598,6	1.424,7	3.249,0
D. >	2.453,6	2.985,9	3.271,1	2.539,1	1.618,2	2.080,9	2.399,7	3.251,9
E. 1966	1.605,6	1.059,9	2.139,8	2.128,9	1.396,4	1.338,4	1.208,0	2.576,4
F. > *	1.448,5	938,8	1.962,2	1.544,5	1.321,7	1.143,5	997,8	2.526,4
M. > *	1.921,2	1.477,3	2.448,9	2.457,4	1.665,0	1.537,5	1.354,6	3.273,6
A. > *	1.859,8	2.020,5	2.451,6	1.964,1	1.354,6	1.605,8	1.457,3	3.014,9
M. > *	2.091,3	1.607,4	3.036,0	2.240,0	1.645,1	1.621,2	1.447,1	3.273,1
J. > *	2.087,8	1.458,0	3.317,6	2.594,3	1.443,9	1.575,0	1.388,6	3.344,2

COMERCIO MINORISTA EN LA CAPITAL FEDERAL

Monte de las ventas, por zonas

Índice, base 1950 = 100

ZONA 2

Período	Nivel general	Indumentaria				Artículos para el hogar			
		Total	Tiendas	Sastrerías y artículos para hombre	Calzado y artículos de cuero	Total	Bazar y menaje	Electricidad, radio y discos	Mueblería y tapicería
1964	1.472,5	1.689,3	1.654,3	2.321,0	1.349,6	1.051,7	2.338,7	302,6	1.497,6
1965	2.016,0	2.341,2	2.328,9	3.401,3	1.549,1	1.384,7	3.637,3	404,2	1.807,0
6 pr. m. 1965	1.738,7	2.002,0	2.021,2	2.650,2	1.389,8	1.227,7	2.945,9	322,1	1.720,5
6 pr. m. 1966 *	1.962,2	2.393,5	2.412,5	3.480,2	1.430,8	1.125,1	3.318,4	373,4	1.316,8
J. 1965	1.979,0	2.269,6	2.217,9	3.469,9	1.553,8	1.414,9	3.479,6	417,2	1.909,2
J. >	2.123,5	2.465,2	2.362,7	4.165,4	1.591,7	1.460,2	3.617,6	426,6	1.966,9
A. >	2.180,5	2.549,6	2.557,6	3.666,3	1.615,3	1.463,9	3.646,5	446,1	1.946,3
S. >	2.138,7	2.513,0	2.691,4	2.889,0	1.356,6	1.412,2	3.881,0	477,7	1.723,6
O. >	2.344,1	2.783,5	2.886,0	3.591,3	1.643,9	1.491,1	4.136,6	475,1	1.840,5
N. >	2.245,6	2.590,9	2.631,3	3.628,5	1.564,7	1.575,2	4.214,1	410,1	2.087,6
D. >	2.727,2	3.180,1	2.690,6	6.974,4	2.479,2	1.848,0	6.479,6	683,6	1.795,0
E. 1966	1.749,1	2.107,2	2.074,9	3.413,3	1.214,0	1.054,0	2.096,5	353,0	1.517,0
F. > *	1.140,8	1.342,1	1.238,7	2.338,8	1.037,7	750,0	1.390,8	309,2	1.045,3
M. > *	2.104,8	2.505,4	2.742,4	2.665,4	1.242,3	1.327,3	3.812,7	426,8	1.597,2
A. > *	2.312,8	2.880,3	2.989,3	3.536,3	1.831,7	1.211,2	4.117,6	387,6	1.278,4
M. > *	2.331,4	2.907,5	2.923,5	4.192,6	1.799,5	1.213,2	4.215,5	353,7	1.292,0
J. > *	2.334,5	2.618,6	2.506,1	4.734,6	1.459,5	1.194,9	4.277,5	409,8	1.170,7

ZONA 3

Período	Nivel general	Indumentaria				Artículos para el hogar			
		Total	Tiendas	Sastrerías y artículos para hombre	Calzado y artículos de cuero	Total	Bazar y menaje	Electricidad, radio y discos	Mueblería y tapicería
1964	934,9	826,5	560,6	1.172,8	786,8	1.145,4	543,0	1.186,4	1.395,1
1965	1.301,3	1.137,2	748,4	1.737,7	1.005,7	1.619,7	770,7	1.718,0	1.963,8
6 pr. m. 1965	1.135,7	980,3	653,5	1.468,9	882,4	1.437,4	657,0	1.448,4	1.769,3
6 pr. m. 1966 *	1.268,3	1.176,9	784,1	1.882,8	966,7	1.445,6	708,7	1.540,7	1.742,3
J. 1965	1.397,6	1.160,6	745,8	1.870,3	966,4	1.857,6	712,0	1.820,1	2.355,3
J. >	1.448,3	1.231,9	816,7	1.944,6	1.035,7	1.868,5	792,3	1.942,9	2.314,5
A. >	1.369,6	1.128,2	749,1	1.694,1	1.015,2	1.838,2	756,1	1.944,6	2.280,5
S. >	1.365,1	1.139,4	782,0	1.628,5	1.067,9	1.803,2	793,1	2.071,0	2.182,9
O. >	1.420,5	1.271,5	913,4	1.882,8	1.104,8	1.709,7	817,1	1.736,4	2.086,6
N. >	1.371,7	1.230,5	802,2	1.966,3	1.027,5	1.645,9	796,8	1.810,8	1.976,9
D. >	1.825,7	1.763,4	997,0	2.923,2	1.522,9	1.946,6	1.350,7	2.420,1	2.108,7
E. 1966	1.137,4	1.018,0	725,7	1.616,7	804,2	1.369,3	698,0	944,2	1.740,1
F. > *	921,5	819,1	490,6	1.255,3	763,4	1.120,4	583,3	1.281,2	1.318,8
M. > *	1.234,4	1.080,9	729,8	1.565,7	1.007,0	1.532,3	773,2	2.039,6	1.757,5
A. > *	1.396,9	1.295,5	959,5	1.980,1	1.052,5	1.593,8	730,3	1.795,4	1.923,8
M. > *	1.460,5	1.469,1	966,9	2.442,6	1.144,9	1.443,7	763,9	1.647,0	1.694,7
J. > *	1.458,9	1.379,0	832,2	2.436,1	1.028,2	1.614,0	703,6	1.536,8	2.018,8

Estadística comercial

COMERCIO MINORISTA EN LA CAPITAL FEDERAL

Monto de las ventas, por zonas

Índice, base 1950 = 100

ZONA 4

Período	Nivel general	Indumentaria				Artículos para el hogar				
		Total	Tiendas	Sastrerías y artículos para hombre	Calzado y artículos de cuero	Total	Bazar y menaje	Electricidad, radio y discos	Ferretería y afines	Mueblería y tapicería
1964	1.502,2	1.364,7	1.174,9	1.538,2	1.765,6	1.444,0	1.461,3	5.545,8	1.454,6	2.226,3
1965	1.902,5	1.923,3	1.577,5	2.373,8	2.323,8	2.007,6	1.851,0	7.733,9	2.063,8	3.324,4
6 pr. m. 1965	1.664,0	1.617,5	1.342,4	1.969,8	1.946,6	1.803,4	1.521,5	6.822,3	1.826,0	3.271,6
6 pr. m. 1966	1.990,3	2.186,7	1.785,9	2.702,0	2.667,2	2.122,0	1.863,4	7.401,1	2.213,2	3.912,4
J. 1965	1.919,8	1.973,0	1.495,6	2.773,3	2.087,5	2.015,0	1.899,2	7.594,9	1.981,6	3.415,0
J. >	1.995,8	1.948,6	1.506,5	2.646,6	2.160,0	2.179,9	1.917,3	9.818,7	2.306,4	3.168,8
A. >	1.924,6	1.738,1	1.489,2	2.039,9	2.080,6	2.144,6	1.941,6	7.418,7	2.233,3	3.891,3
S. >	1.989,9	1.924,6	1.702,4	2.150,6	2.337,5	2.098,9	2.015,6	8.966,1	2.223,4	2.970,6
O. >	1.977,5	2.156,5	1.928,8	2.436,4	2.476,3	2.123,0	2.181,1	7.920,4	2.487,2	3.002,5
N. >	2.065,1	2.237,5	1.838,9	2.782,7	2.625,0	2.141,6	2.048,6	7.067,8	2.169,5	3.898,1
D. >	2.892,3	3.367,1	2.403,0	4.609,9	4.514,4	2.582,0	2.976,5	10.681,4	2.393,6	3.399,4
E. 1966	1.739,8	1.970,2	1.536,6	2.581,7	2.356,9	1.982,9	1.709,5	7.147,5	2.363,1	3.358,8
F. >	1.481,7	1.455,9	1.169,9	1.732,8	2.021,9	1.738,7	916,5	5.969,5	1.663,1	4.300,0
M. >	1.960,8	1.897,8	1.684,8	2.017,0	2.533,1	2.355,1	2.189,3	7.291,5	2.430,5	4.521,3
A. >	2.090,3	2.332,2	2.021,8	2.536,1	3.183,1	2.093,7	2.207,8	8.196,6	2.159,6	2.971,3
M. >	2.323,2	2.681,3	2.285,7	3.214,8	3.094,4	2.441,9	2.151,4	7.971,2	2.356,7	4.860,0
J. >	2.346,1	2.782,9	2.016,6	4.129,3	2.813,8	2.119,6	2.005,8	7.830,5	2.306,4	3.443,1

ZONA 4

ZONA 5

Período	Comestibles			Nivel general	Indumentaria			
	Total	Almacenes y afines	Carnicerías		Total	Tiendas	Sastrerías y artículos para hombre	Calzado y artículos de cuero
1964	1.640,2	1.436,4	2.213,8	1.741,5	1.063,9	996,5	1.169,2	1.195,3
1965	1.827,8	1.527,3	2.673,7	2.242,0	1.445,6	1.362,8	1.617,9	1.576,8
6 pr. m. 1965	1.621,9	1.360,5	2.358,0	1.981,7	1.272,8	1.156,1	1.565,8	1.405,8
6 pr. m. 1966	1.766,1	1.499,4	2.517,0	2.265,6	1.594,7	1.481,5	1.862,5	1.741,2
J. 1965	1.825,9	1.518,0	2.692,8	2.252,0	1.450,1	1.272,7	1.997,0	1.544,7
J. >	1.929,3	1.515,0	3.096,1	2.271,6	1.341,3	1.210,0	1.667,2	1.494,7
A. >	1.945,0	1.511,9	3.164,5	2.193,3	1.226,2	1.169,2	1.466,2	1.188,4
S. >	1.979,1	1.548,8	3.190,8	2.400,5	1.468,6	1.419,8	1.628,4	1.484,7
O. >	1.757,4	1.365,0	2.862,5	2.583,2	1.718,3	1.714,0	1.672,6	1.783,2
N. >	1.890,2	1.529,0	2.907,2	2.414,2	1.688,0	1.685,3	1.654,7	1.733,7
D. >	2.701,2	2.695,8	2.716,4	3.150,6	2.267,5	2.219,7	1.931,3	2.804,7
E. 1966	1.427,2	1.255,4	1.911,2	2.128,8	1.461,1	1.403,6	1.507,5	1.630,0
F. >	1.358,1	1.223,8	1.736,2	1.823,5	1.177,6	1.096,9	1.349,8	1.301,6
M. >	1.789,0	1.480,6	2.657,2	2.154,7	1.505,1	1.395,0	1.804,5	1.606,3
A. >	1.902,8	1.636,4	2.652,6	2.335,4	1.744,0	1.611,0	2.006,0	1.971,1
M. >	1.982,1	1.645,3	2.930,3	2.505,0	1.887,7	1.767,8	2.114,4	2.102,6
J. >	2.137,4	1.754,9	3.214,5	2.646,4	1.792,8	1.614,4	2.392,5	1.835,3

COMERCIO MINORISTA EN LA CAPITAL FEDERAL

Monto de las ventas, por zonas

Índice, base 1950 = 100

ZONA 5

Período	Artículos para el hogar					Comestibles		
	Total	Bazar y menaje	Electricidad, radio y discos	Ferretería y afines	Mueblería y tapicería	Total	Almacenes y afines	Carnicerías
1964	2.189,7	1.220,2	6.242,9	1.059,2	1.317,8	2.014,2	1.595,8	3.552,8
1965	3.266,8	1.795,9	10.028,0	1.526,3	1.626,2	2.281,3	1.963,0	3.451,4
6 pr. m. 1965	2.835,2	1.568,1	8.466,3	1.291,3	1.552,8	2.049,4	1.712,2	3.290,5
6 pr. m. 1966	3.226,2	1.901,6	9.701,0	1.602,6	1.523,5	2.244,3	1.962,8	3.280,6
J. 1965	3.411,2	1.850,9	10.695,2	1.503,9	1.645,6	2.220,5	1.849,4	3.586,1
J. >	3.393,7	1.688,1	10.777,4	1.501,1	1.668,0	2.359,3	2.065,3	3.441,7
A. >	3.206,1	1.684,4	9.622,0	1.858,7	1.561,5	2.370,3	1.982,3	3.798,6
S. >	3.783,9	1.937,6	10.932,7	1.908,9	2.273,5	2.343,6	1.958,9	3.759,7
O. >	4.208,6	2.422,5	13.679,8	1.846,9	1.673,8	2.339,8	2.025,3	3.497,2
N. >	3.539,9	1.846,8	11.053,6	1.826,8	1.630,1	2.343,3	2.033,2	3.484,7
D. >	4.058,7	2.563,8	13.475,0	1.623,5	1.391,3	3.321,4	3.218,9	3.698,6
E. 1966	3.674,7	1.877,1	12.426,8	1.316,8	1.538,5	1.778,3	1.421,5	3.091,7
F. > *	2.376,1	1.645,9	6.718,5	1.060,9	1.001,9	2.010,7	1.763,0	2.922,2
M. > *	2.779,5	1.840,4	7.410,1	1.591,1	1.603,9	2.304,5	2.017,4	3.361,1
A. > *	2.934,3	1.843,6	8.444,6	1.771,5	1.371,8	2.454,9	2.216,6	3.331,9
M. > *	3.589,8	2.202,8	9.775,6	1.790,5	2.235,9	2.373,3	2.060,4	3.525,0
J. > *	4.003,0	2.000,0	13.430,4	2.084,9	1.388,7	2.544,2	2.297,7	3.451,4

ZONA 6

Período	Nivel general	Indumentaria				Artículos para el hogar				
		Total	Tiendas	Sastrerías y artículos para hombre	Calzado y artículos de cuero	Total	Bazar y menaje	Electricidad, radio y discos	Ferretería y afines	Mueblería y tapicería
1964	1.983,7	1.466,4	1.708,3	1.495,3	963,7	1.266,6	1.164,6	1.800,0	958,2	1.460,8
1965	2.527,3	2.004,0	2.310,1	2.160,2	1.289,1	1.805,0	1.662,4	2.351,2	1.424,0	2.166,7
6 pr. m. 1965	2.216,4	1.740,3	2.008,7	1.878,9	1.112,1	1.603,9	1.486,1	2.055,1	1.117,9	1.952,0
6 pr. m. 1966	2.739,0	2.206,5	2.416,5	2.708,8	1.455,5	1.938,0	1.783,0	2.562,8	1.697,3	2.248,8
J. 1965	2.432,5	1.989,7	2.246,4	2.535,6	1.116,6	1.714,7	1.499,9	2.420,7	1.284,8	2.272,5
J. >	2.645,6	2.044,2	2.350,3	2.436,0	1.173,6	1.789,9	1.562,9	2.501,7	1.373,4	2.384,7
A. >	2.495,7	1.711,7	2.015,3	1.575,6	1.194,1	1.765,3	1.545,8	2.599,2	1.391,1	2.250,4
S. >	2.595,0	1.956,8	2.324,2	1.825,0	1.308,8	1.937,0	1.594,1	2.442,1	1.824,0	2.962,2
O. >	2.820,3	2.299,1	2.693,2	2.213,6	1.567,2	2.014,0	1.912,4	2.508,3	1.857,0	2.173,9
N. >	2.646,4	2.143,6	2.411,5	2.436,0	1.414,9	1.747,5	1.645,8	2.416,5	1.884,8	1.707,7
D. >	3.827,1	3.451,3	3.874,2	4.162,3	2.137,0	2.782,6	2.771,0	3.414,0	1.857,0	2.810,8
E. 1966	2.494,5	1.986,1	2.187,6	2.559,7	1.204,9	1.980,1	1.836,9	2.341,3	1.858,2	2.353,2
F. > *	2.320,3	1.780,0	2.008,7	1.936,0	1.219,7	1.785,6	1.891,2	1.681,0	1.511,4	1.552,3
M. > *	2.674,5	2.112,3	2.359,8	1.951,9	1.722,9	1.949,8	1.799,8	2.245,5	1.743,0	2.413,5
A. > *	2.879,2	2.279,3	2.537,4	2.508,0	1.612,3	1.997,0	1.753,8	2.971,1	1.698,7	2.466,2
M. > *	3.005,6	2.507,0	2.739,3	3.297,0	1.521,5	2.008,9	1.752,1	3.100,8	1.730,4	2.456,8
J. > *	3.060,0	2.574,4	2.666,0	4.000,0	1.451,5	1.906,3	1.664,2	3.079,3	1.641,8	2.250,9

Estadística comercial

COMERCIO MINORISTA EN LA CAPITAL FEDERAL

Monto de las ventas, por zonas

Índice, base 1950 = 100

Período	ZONA 6			Nivel general	ZONA 7			
	Comestibles				Indumentaria			
	Total	Almacenes y afines	Carnicerías		Total	Tiendas	Sastrerías y artículos para hombre	Calzado y artículos de cuero
1964	2.780,9	2.905,2	2.441,7	1.503,9	1.292,7	1.097,9	1.798,0	1.920,2
1965	3.332,1	3.497,8	2.881,9	1.866,6	1.777,6	1.495,6	2.405,5	2.961,2
6 pr. m. 1965	2.923,6	3.013,2	2.670,7	1.658,8	1.605,5	1.339,8	2.225,1	2.645,9
6 pr. m. 1966 *	3.594,8	3.854,1	2.903,0	2.149,9	2.053,2	1.706,4	2.812,5	3.543,4
J. 1965	3.172,9	3.349,2	2.696,9	1.882,1	1.955,1	1.616,4	2.764,7	3.228,7
J. >	3.584,7	3.755,1	3.120,5	1.891,1	1.873,3	1.608,1	2.423,3	3.093,8
A. >	3.505,1	3.679,1	3.032,3	1.799,1	1.447,6	1.190,7	1.897,1	2.850,4
S. >	3.452,1	3.586,5	3.081,1	1.909,0	1.603,3	1.342,6	2.036,7	3.088,4
O. >	3.670,3	3.933,8	2.966,9	2.099,0	2.016,1	1.753,7	2.550,4	3.249,6
N. >	3.533,9	3.681,2	3.129,1	2.021,8	1.857,6	1.529,8	2.642,3	3.086,8
D. >	4.698,4	5.259,4	3.226,0	2.727,0	2.900,6	2.483,1	3.965,6	4.292,2
E. 1966	3.171,8	3.362,5	2.659,1	2.064,4	1.914,8	1.485,5	2.923,9	3.574,4
F. > *	3.033,3	3.199,1	2.585,0	1.800,9	1.630,5	1.368,1	2.163,3	2.868,2
M. > *	3.510,4	3.731,7	2.916,5	2.063,9	1.753,7	1.472,8	2.303,8	3.132,6
A. > *	3.832,1	4.175,4	2.923,6	2.229,0	2.130,7	1.833,6	2.544,3	4.035,7
M. > *	3.944,6	4.234,8	3.170,9	2.292,4	2.345,3	1.961,7	3.355,7	3.539,5
J. > *	4.076,5	4.420,9	3.163,0	2.449,0	2.544,4	2.116,4	3.584,0	4.110,1

ZONA 7

Período	Artículos para el hogar					Comestibles		
	Total	Bazar y menaje	Electricidad, radio y discos	Ferretería y afines	Mueblería y tapicería	Total	Almacenes y afines	Carnicerías
1964	1.653,4	1.064,5	1.860,7	2.571,3	1.249,5	1.582,6	1.226,6	2.243,2
1965	2.283,5	1.503,2	2.625,0	3.597,2	1.563,8	1.702,1	1.373,8	2.309,6
6 pr. m. 1965	1.967,4	1.381,8	2.303,6	3.036,8	1.261,0	1.527,4	1.165,6	2.198,5
6 pr. m. 1966 *	2.667,3	1.561,0	2.877,4	4.456,4	1.845,4	1.935,4	1.718,6	2.332,9
J. 1965	2.130,5	1.311,8	2.510,7	3.487,3	1.405,7	1.687,5	1.326,8	2.355,9
J. >	2.176,6	1.248,2	2.607,1	3.679,0	1.417,1	1.745,4	1.379,7	2.422,7
A. >	2.339,3	1.276,4	2.653,6	3.697,2	2.141,9	1.767,3	1.358,5	2.525,3
S. >	2.528,7	1.567,3	2.882,1	3.955,8	1.988,6	1.797,7	1.393,0	2.548,0
O. >	2.746,6	1.941,8	2.814,3	4.121,0	2.045,7	1.801,2	1.508,2	2.342,4
N. >	2.653,6	1.441,4	2.775,0	4.586,7	1.828,6	1.794,4	1.476,2	2.362,5
D. >	3.153,9	2.272,7	3.925,0	4.903,9	1.878,1	2.355,4	2.376,9	2.304,8
E. 1966	2.813,3	1.777,3	2.921,4	4.600,0	1.875,2	1.761,2	1.538,7	2.170,3
F. > *	2.360,7	1.550,9	2.357,1	3.611,0	1.902,9	1.619,2	1.351,7	2.113,1
M. > *	2.777,2	1.688,2	2.525,0	4.513,8	2.132,4	1.903,8	1.688,1	2.299,6
A. > *	2.733,5	1.535,9	3.121,4	4.667,4	1.805,7	2.022,8	1.859,2	2.320,5
M. > *	2.540,3	1.479,5	2.989,3	4.473,5	1.310,5	2.113,5	1.906,3	2.492,6
J. > *	2.779,0	1.334,1	3.350,0	4.872,4	2.045,7	2.191,6	1.967,8	2.601,3

COMERCIO MINORISTA EN LA CAPITAL FEDERAL

Monto de las ventas, por zonas

Índice, base 1950 = 100

ZONA 8

Período	Nivel general	Indumentaria				Artículos para el hogar				
		Total	Tiendas	Sastrerías y artículos para hombre	Calzado y artículos de cuero	Total	Bazar y menaje	Electricidad, radio y discos	Ferretería y afines	Mueblería y tapicería
1964	1.657,0	1.415,5	1.213,8	1.880,4	1.424,7	1.628,4	1.116,9	2.576,7	2.170,0	1.476,4
1965	2.175,8	2.024,4	1.742,5	2.923,5	1.788,4	2.075,7	1.436,5	2.158,6	2.741,5	2.267,8
6 pr. m. 1965	1.968,7	1.859,4	1.587,9	2.651,7	1.705,8	1.759,2	1.227,1	1.974,4	2.559,4	1.774,7
6 pr. m. 1966 *	2.364,9	2.205,2	1.861,6	3.389,9	1.829,4	2.401,1	1.577,9	2.224,1	3.129,9	2.793,9
J. 1965	2.114,9	2.139,9	1.751,9	3.534,1	1.659,5	1.673,9	1.027,3	2.119,0	2.523,1	1.675,8
J. >	2.074,0	2.062,3	1.761,1	3.267,7	1.566,7	1.792,0	1.062,6	2.424,1	2.624,6	1.797,3
A. >	2.118,7	1.553,9	1.462,6	1.753,0	1.569,4	1.902,0	1.212,4	2.359,5	2.613,1	1.985,0
S. >	2.394,5	1.874,3	1.625,7	2.645,3	1.688,2	2.646,3	1.639,4	1.870,7	2.950,8	3.542,5
O. >	2.351,1	2.268,5	2.029,7	3.055,4	2.043,5	2.369,2	1.814,9	2.480,2	3.090,8	2.468,7
N. >	2.380,0	2.074,5	1.665,0	3.387,0	1.723,4	2.582,4	1.423,7	2.133,6	3.045,4	3.417,1
D. >	2.978,4	3.302,3	2.837,1	5.064,4	2.635,9	3.061,7	2.722,5	2.785,3	3.217,7	3.354,6
E. 1966	2.324,2	2.172,1	1.856,9	3.379,6	1.707,2	2.546,2	1.856,6	2.058,6	2.984,6	3.059,0
F. > *	2.071,6	1.745,5	1.504,2	2.382,6	1.675,7	2.272,9	1.419,3	1.917,2	3.023,1	2.740,7
M. > *	2.310,3	1.940,6	1.652,9	2.491,6	2.065,0	2.372,6	1.673,5	2.144,8	3.107,7	2.689,1
A. > *	2.365,7	2.172,6	1.864,0	3.128,3	1.943,1	2.467,1	1.606,0	2.389,7	3.108,5	2.887,3
M. > *	2.499,8	2.550,1	2.194,5	4.103,5	1.835,4	2.258,0	1.475,1	1.989,7	3.223,8	2.561,1
J. > *	2.618,0	2.650,2	2.097,0	4.853,8	1.750,1	2.489,7	1.436,9	2.844,8	3.331,5	2.826,0

ZONA 8

ZONA 9

Período	Comestibles			Nivel general	Indumentaria			
	Total	Almacenes y afines	Carnicerías		Total	Tiendas	Sastrerías y artículos para hombre	Calzado y artículos de cuero
1964	1.858,2	1.229,2	2.278,7	1.469,5	857,0	619,1	1.518,8	1.004,3
1965	2.347,9	1.770,8	2.733,1	1.771,1	1.180,3	813,9	2.204,1	1.405,1
6 pr. m. 1965	2.169,6	1.555,9	2.579,9	1.620,4	1.060,2	751,3	2.039,4	1.198,3
6 pr. m. 1966 *	2.467,4	2.156,5	2.675,3	1.786,7	1.309,9	843,5	2.514,5	1.639,6
J. 1965	2.341,8	1.804,4	2.701,2	1.803,3	1.210,2	812,1	2.647,8	1.311,0
J. >	2.240,4	1.841,6	2.507,1	1.807,3	1.159,5	779,7	2.130,6	1.432,3
A. >	2.673,1	1.817,7	3.245,0	1.689,7	954,0	615,2	1.733,4	1.235,9
S. >	2.653,2	1.889,4	3.163,9	1.813,5	1.174,4	853,2	1.968,1	1.417,1
O. >	2.404,3	1.958,4	2.702,4	1.911,5	1.355,2	998,7	2.259,7	1.613,9
N. >	2.501,4	2.008,9	2.830,8	1.802,6	1.222,7	803,2	2.336,6	1.505,9
D. >	2.683,3	2.402,7	2.871,0	2.506,5	1.937,0	1.209,2	3.782,8	2.466,6
E. 1966	2.317,0	2.055,8	2.491,7	1.761,7	1.243,8	825,7	2.408,8	1.501,7
F. > *	2.209,6	1.946,9	2.385,2	1.550,7	1.081,6	682,6	1.988,8	1.418,3
M. > *	2.559,2	2.153,1	2.830,8	1.704,4	1.138,3	660,1	2.126,9	1.585,5
A. > *	2.457,4	2.192,9	2.634,3	1.820,5	1.362,6	883,8	2.535,0	1.729,4
M. > *	2.596,1	2.254,0	2.824,9	1.903,4	1.543,2	1.050,0	2.844,4	1.879,6
J. > *	2.664,9	2.336,3	2.884,6	1.979,6	1.489,6	958,6	3.183,1	1.723,0

Estadística comercial

COMERCIO MINORISTA EN LA CAPITAL FEDERAL

Monto de las ventas, por zonas

Índice, base 1950 = 100

ZONA 9

Período	Artículos para el hogar					Comestibles		
	Total	Bazar y menaje	Electricidad, radio y discos	Ferretería y afines	Mueblería y tapicería	Total	Almacenes y afines	Carnicerías
1964	1.350,2	944,1	1.458,6	1.359,6	2.111,0	2.006,2	2.021,5	1.898,5
1965	1.898,9	1.311,1	1.793,8	2.072,8	3.148,4	2.153,2	2.187,1	1.912,3
6 pr. m. 1965	1.695,9	1.171,5	1.590,3	1.832,7	2.866,9	2.008,3	2.027,3	1.872,6
6 pr. m. 1966 *	1.987,2	1.459,6	1.671,5	2.168,3	3.449,8	2.040,8	2.103,5	1.593,3
J. 1965	1.874,4	1.205,1	1.684,6	2.192,1	3.187,1	2.218,7	2.254,3	1.954,6
J. >	1.922,6	1.031,9	1.913,6	2.324,8	3.281,3	2.240,1	2.257,1	2.118,5
A. >	1.851,5	1.224,1	1.830,4	2.303,3	2.505,8	2.163,9	2.173,3	2.096,9
S. >	2.054,3	1.395,9	1.707,0	2.405,6	3.552,9	2.169,6	2.179,0	2.152,3
O. >	2.278,4	1.718,4	2.424,2	2.395,4	3.130,3	2.133,6	2.181,0	1.795,4
N. >	1.977,6	1.227,3	1.713,6	2.206,6	3.787,7	2.149,9	2.206,6	1.749,2
D. >	2.527,1	2.106,2	2.392,7	2.242,7	4.322,6	2.932,1	3.091,2	1.796,9
E. 1966	2.039,5	1.503,2	1.781,7	2.295,4	3.275,5	2.004,0	2.061,4	1.593,8
F. > *	1.676,5	1.559,2	1.565,6	1.256,6	2.969,7	1.840,5	1.881,9	1.544,6
M. > *	2.004,2	1.525,1	1.494,5	2.093,7	3.871,0	1.971,6	2.017,9	1.641,5
A. > *	1.993,6	1.424,6	1.458,2	2.382,5	3.537,4	2.075,4	2.145,5	1.575,4
M. > *	1.988,0	1.353,0	1.817,6	2.326,2	3.145,2	2.132,7	2.207,5	1.598,5
J. > *	2.221,4	1.392,7	1.911,4	2.655,3	3.900,0	2.220,6	2.306,7	1.606,2

ZONA 10

Período	Índice general	Indumentaria				Artículos para el hogar				
		Total	Tiendas	Sastrerías y artículos para hombre	Calzado y artículos de cuero	Total	Bazar y menaje	Electricidad, radio y discos	Ferretería y afines	Mueblería y tapicería
1964	1.444,5	1.126,7	1.280,3	1.162,1	841,8	1.156,2	1.306,2	1.172,7	655,1	1.353,8
1965	1.935,9	1.561,0	1.839,1	1.543,1	1.113,4	1.608,0	1.966,1	1.507,0	826,1	1.971,8
6 pr. m. 1965	1.749,3	1.444,3	1.742,0	1.406,2	981,0	1.387,4	1.687,5	1.240,1	720,8	1.816,2
6 pr. m. 1966 *	2.152,9	1.708,9	1.964,0	1.795,5	1.211,7	1.715,6	2.247,5	1.459,8	1.002,9	2.051,1
J. 1965	1.870,9	1.585,1	1.764,5	1.848,2	1.065,5	1.542,5	1.667,9	1.360,1	753,6	2.394,9
J. >	1.897,3	1.394,3	1.646,9	1.386,2	981,0	1.374,6	1.583,0	1.549,7	811,6	1.252,6
A. >	1.777,3	1.160,3	1.355,2	1.023,1	951,3	1.571,9	1.796,4	1.570,6	791,3	1.942,3
S. >	1.919,2	1.436,8	1.658,8	1.381,0	1.114,2	1.742,3	2.182,1	1.452,4	878,3	2.405,4
O. >	2.163,2	1.742,6	2.017,6	1.772,8	1.259,5	2.065,9	2.741,1	1.904,9	1.030,4	2.307,7
N. >	2.008,1	1.697,3	2.002,6	1.667,7	1.214,2	1.608,2	2.062,5	1.575,7	952,2	1.596,2
D. >	2.971,2	2.635,4	2.937,8	2.847,2	1.954,3	2.609,2	3.099,1	2.588,1	1.121,7	3.260,3
E. 1966	1.987,9	1.576,6	1.794,6	1.580,5	1.210,8	1.777,1	2.519,6	1.495,1	1.046,4	1.874,4
F. > *	1.863,3	1.411,8	1.566,3	1.365,6	1.193,5	1.621,1	2.065,2	1.402,1	792,8	2.117,9
M. > *	2.035,3	1.524,2	1.927,5	1.099,0	1.210,8	1.596,0	2.257,1	1.375,5	1.043,5	1.539,7
A. > *	2.257,6	1.768,0	2.117,6	1.690,3	1.251,7	1.818,2	2.292,0	1.325,2	1.055,1	2.716,7
M. > *	2.338,1	1.942,7	2.202,1	2.218,0	1.279,7	1.719,7	2.169,6	1.476,9	1.059,4	2.102,6
J. > *	2.435,1	2.029,9	2.175,6	2.819,5	1.123,7	1.761,2	2.181,2	1.683,9	1.020,3	1.955,1

COMERCIO MINORISTA EN LA CAPITAL FEDERAL

Monto de las ventas, por zonas

Índice, base 1950 = 100

Período	ZONA 10			Nivel general	ZONA 11			
	Comestibles				Indumentaria			
	Total	Almacenes y afines	Carnicerías		Total	Tiendas	Sastrerías y artículos para hombre	Calzado y artículos de cuero
1964	1.849,3	1.465,8	2.256,3	1.753,0	1.227,7	1.223,7	1.610,0	945,3
1965	2.406,6	1.905,5	2.940,6	2.321,7	1.758,8	1.720,3	2.359,9	1.379,0
6 pr. m. 1965	2.185,3	1.687,9	2.718,5	2.085,0	1.636,8	1.578,1	2.370,3	1.197,8
6 ar. m. 1966 *	2.737,8	2.025,6	3.507,3	2.342,2	1.954,7	1.938,5	2.563,5	1.524,7
J. 1965	2.273,5	1.839,7	2.732,8	2.353,7	1.890,5	1.783,9	2.967,0	1.287,7
J. >	2.575,0	1.842,5	3.370,3	2.335,2	1.700,3	1.738,3	2.139,1	1.291,3
A. >	2.365,4	1.875,3	2.887,5	2.271,6	1.465,6	1.483,6	1.715,2	1.239,4
S. >	2.388,2	1.860,3	2.953,1	2.419,1	1.640,7	1.664,3	1.934,0	1.370,0
O. >	2.540,4	1.950,7	3.173,4	2.502,0	1.882,0	1.869,2	2.296,8	1.591,3
N. >	2.469,9	1.782,2	3.215,6	2.402,1	1.828,4	1.744,8	2.525,7	1.465,6
D. >	3.430,9	3.426,0	3.382,8	3.420,5	2.767,8	2.675,9	3.486,6	2.403,7
E. 1966	2.421,3	1.843,8	3.042,2	2.140,9	1.851,3	1.852,7	2.457,2	1.388,8
F. >	2.344,9	1.695,9	3.048,4	2.006,7	1.585,8	1.607,6	2.007,8	1.221,9
M. >	2.672,8	1.961,6	3.442,2	2.247,3	1.738,2	1.640,9	2.296,6	1.507,2
A. >	2.878,7	2.230,1	3.573,4	2.449,0	2.021,6	2.028,1	2.441,1	1.688,1
M. >	2.986,8	2.190,4	3.848,4	2.658,9	2.257,8	2.283,1	2.954,8	1.678,6
J. >	3.122,1	2.231,5	4.089,1	2.550,3	2.273,5	2.218,6	3.223,2	1.662,8

ZONA 11

Período	Artículos para el hogar					Comestibles		
	Total	Bazar y menaje	Electricidad, radio y discos	Ferretería y afines	Mueblería y tapicería	Total	Almacenes y afines	Carnicerías
1964	1.708,7	823,9	2.235,3	1.881,2	1.291,3	2.180,8	2.151,5	2.232,1
1965	2.435,2	1.216,8	3.480,8	2.471,4	1.791,3	2.690,4	2.829,2	2.540,0
6 pr. m. 1965	2.214,8	1.056,9	2.799,3	2.629,7	1.440,0	2.356,5	2.372,5	2.353,8
6 ar. m. 1966 *	2.397,5	1.172,4	3.421,0	2.231,8	2.203,5	2.608,7	2.615,4	2.619,1
J. 1965	2.295,4	1.030,1	3.278,1	2.461,4	1.520,0	2.741,7	2.840,9	2.640,0
J. >	2.348,4	1.093,8	3.420,9	2.516,6	1.425,5	2.815,1	3.009,4	2.597,9
A. >	2.424,6	1.005,3	3.403,9	2.550,0	1.863,3	2.804,8	2.985,4	2.604,3
S. >	2.670,1	1.291,6	3.840,4	2.608,9	2.168,7	2.876,3	2.941,5	2.817,1
O. >	2.709,7	1.638,9	4.613,1	1.989,3	2.202,2	2.861,9	3.063,2	2.636,4
N. >	2.405,2	1.193,8	3.561,8	2.204,3	2.072,4	2.840,7	2.867,8	2.827,9
D. >	3.375,5	2.036,3	6.133,1	2.008,9	3.125,1	3.946,5	4.849,1	2.872,1
E. 1966	2.585,2	1.252,2	4.096,4	2.317,7	1.957,5	2.115,1	1.730,4	2.600,0
F. >	1.950,7	1.067,7	2.865,0	1.665,5	1.883,6	2.360,9	2.153,8	2.630,7
M. >	2.279,3	1.281,4	2.698,5	2.171,1	2.684,7	2.620,2	2.611,1	2.650,0
A. >	2.373,6	1.170,8	3.146,7	2.219,8	2.510,9	2.819,2	3.037,4	2.572,9
M. >	2.660,2	1.150,9	3.991,0	2.486,1	2.256,7	2.966,0	3.256,7	2.632,1
J. >	2.536,2	1.111,1	3.728,2	2.530,7	1.927,6	2.770,5	2.902,9	2.628,6

Estadística comercial

COMERCIO MINORISTA EN LA CAPITAL FEDERAL

Monto de las ventas, por zonas

Índice, base 1950 = 100

ZONA 12

Período	Nivel general	Indumentaria				Artículos para el hogar				
		Total	Tiendas	Sastrerías y artículos para hombre	Calzado y artículos de cuero	Total	Bazar y menaje	Electricidad, radio y discos	Ferretería y afines	Mueblería y tapicería
1964	1.176,5	914,7	820,1	991,1	1.147,7	1.454,3	1.860,1	1.990,6	1.140,6	518,5
1965	1.495,9	1.176,6	944,4	1.507,2	1.402,0	2.140,8	2.692,0	3.053,2	1.563,2	838,3
ó pr. m. 1965	1.310,2	1.096,5	866,7	1.429,4	1.305,5	1.827,6	2.285,1	2.454,5	1.465,1	758,8
ó pr. m. 1966 *	1.555,2	1.325,1	1.096,2	1.686,9	1.510,7	2.381,9	3.106,4	3.309,2	1.743,0	828,8
J. 1965	1.460,3	1.275,5	953,7	1.886,1	1.218,1	1.945,7	2.472,5	2.578,3	1.595,8	736,9
J. >	1.484,4	1.217,4	996,3	1.527,5	1.443,7	2.014,6	2.466,6	2.970,6	1.657,7	600,9
A. >	1.442,1	1.021,8	822,0	1.304,3	1.220,1	2.188,3	2.702,8	3.092,3	1.646,0	920,3
S. >	1.462,9	1.073,6	888,4	1.285,1	1.380,4	2.351,9	2.881,9	3.716,2	1.549,4	850,4
O. >	1.573,4	1.195,5	1.005,3	1.441,4	1.440,7	2.665,3	3.543,0	3.765,1	1.656,1	1.051,7
N. >	1.474,5	1.130,0	870,8	1.547,0	1.265,3	2.280,3	2.827,5	3.268,1	1.741,4	863,5
D. >	2.652,0	1.901,6	1.548,9	2.404,8	2.241,7	3.223,1	4.171,5	5.099,1	1.717,2	1.209,5
E. 1966	1.467,1	1.217,6	950,7	1.678,3	1.280,9	2.394,5	2.875,4	3.403,4	1.805,0	1.125,2
F. > *	1.194,3	1.055,3	875,6	1.367,3	1.395,5	1.827,3	2.605,2	2.547,7	1.084,9	511,3
M. > *	1.587,5	1.215,4	952,8	1.562,7	1.534,7	2.600,6	3.528,0	3.359,6	1.952,7	882,4
A. > *	1.639,7	1.334,4	1.156,6	1.539,5	1.623,1	2.426,3	3.001,8	3.586,0	1.949,8	711,3
M. > *	1.696,9	1.513,1	1.332,2	1.812,2	1.587,4	2.586,2	3.547,7	3.298,7	1.892,5	907,2
J. > *	1.745,7	1.615,0	1.309,4	2.161,1	1.642,7	2.456,6	3.080,0	3.659,6	1.772,8	835,1

ZONA 12

ZONA 13

Período	Comestibles			Nivel general	Indumentaria			
	Total	Almacenes y afines	Carnicerías		Total	Tiendas	Sastrerías y artículos para hombre	Calzado y artículos de cuero
1964	1.222,4	1.068,7	2.566,7	1.673,3	1.189,3	908,2	1.340,0	1.850,0
1965	1.381,0	1.220,3	2.786,2	2.022,6	1.588,1	1.237,7	1.775,9	2.412,2
ó pr. m. 1965	1.185,5	1.018,4	2.646,1	1.826,4	1.428,9	1.098,9	1.682,4	2.116,9
ó pr. m. 1966 *	1.270,4	1.138,6	2.422,6	2.021,1	1.671,6	1.224,9	1.922,9	2.708,0
J. 1965	1.331,3	1.168,1	2.758,5	2.010,6	1.655,2	1.234,2	2.216,6	2.252,4
J. >	1.393,4	1.194,8	3.130,1	2.049,2	1.613,5	1.347,6	1.660,5	2.350,8
A. >	1.348,2	1.149,6	3.084,6	2.007,9	1.405,0	1.155,5	1.468,2	2.073,9
S. >	1.265,4	1.064,3	3.023,2	2.065,1	1.552,7	1.212,1	1.647,5	2.456,4
O. >	1.254,0	1.090,5	2.683,7	2.136,4	1.765,4	1.429,0	1.693,4	2.851,6
N. >	1.289,2	1.132,1	2.662,6	2.152,4	1.730,2	1.461,7	1.759,3	2.496,0
D. >	2.909,2	2.902,0	2.972,0	2.901,5	2.416,7	1.655,6	2.987,7	4.015,7
E. 1966	1.140,9	1.023,5	2.167,9	1.943,5	1.579,6	1.078,0	1.860,9	2.744,7
F. > *	947,7	818,1	2.080,5	1.623,8	1.300,0	897,6	1.452,7	2.319,9
M. > *	1.307,7	1.170,5	2.507,3	2.071,8	1.543,9	1.185,1	1.695,5	2.435,4
A. > *	1.435,0	1.320,9	2.433,3	2.071,0	1.791,0	1.345,6	1.845,2	3.054,0
M. > *	1.341,6	1.191,1	2.657,3	2.235,8	1.879,0	1.425,7	2.145,7	2.917,0
J. > *	1.449,2	1.307,4	2.689,4	2.180,7	1.936,1	1.417,6	2.537,3	2.776,9

COMERCIO MINORISTA EN LA CAPITAL FEDERAL

Monto de las ventas, por zonas

Índice, base 1950 = 100

ZONA 13

Período	Artículos para el hogar					Comestibles		
	Total	Bozar y menaje	Electricidad, radio y discos	Ferretería y afines	Mueblería y tapicería	Total	Almacenes y afines	Carnicerías
1964	2.187,6	769,3	1.216,3	3.591,1	2.341,7	1.757,7	1.606,7	2.063,1
1965 *	3.108,9	1.190,9	1.651,6	4.973,2	3.479,0	1.749,8	1.474,7	2.305,9
6 pr. m. 1965	2.855,4	1.045,5	1.442,4	4.490,3	3.366,9	1.557,3	1.264,4	2.149,3
6 pr. m. 1966 *	3.221,7	1.249,3	1.744,7	5.372,1	3.284,7	1.628,5	1.282,7	2.315,6
J. 1965	3.147,8	1.082,8	1.690,2	4.866,0	3.746,5	1.648,7	1.312,5	2.328,3
J. >	3.072,6	1.100,0	1.960,0	4.714,4	3.396,6	1.812,3	1.479,7	2.484,6
A. >	3.191,3	1.223,0	1.718,9	5.056,9	3.600,0	1.810,1	1.505,2	2.426,4
S. >	3.300,4	1.170,3	1.707,6	5.404,3	3.654,4	1.768,8	1.394,4	2.525,6
O. >	3.354,3	1.363,5	1.776,3	5.729,0	3.341,9	1.741,4	1.426,9	2.377,1
N. >	3.505,6	1.264,2	1.435,5	5.874,2	4.066,6	1.721,2	1.374,4	2.422,4
D. >	3.749,7	1.898,3	2.565,9	5.957,7	3.487,6	2.800,1	2.928,9	2.539,6
E. 1966	3.203,1	1.293,2	1.448,8	5.638,3	3.241,6	1.519,8	1.184,8	2.197,0
F. > *	2.819,2	987,8	1.228,5	4.710,5	3.233,9	1.205,2	806,9	2.010,2
M. > *	3.479,4	1.339,5	1.360,2	5.748,6	4.133,2	1.691,2	1.321,3	2.438,8
A. > *	2.981,9	1.205,1	1.418,1	5.179,5	3.027,5	1.777,5	1.485,9	2.367,1
M. > *	3.509,7	1.469,6	2.655,6	5.777,1	2.994,0	1.798,5	1.483,9	2.434,5
J. > *	3.236,7	1.200,3	2.357,0	5.178,5	3.078,2	1.779,0	1.449,2	2.445,8

COMERCIO MINORISTA EN LOS PARTIDOS DEL GRAN BUENOS AIRES (1)

Monto de las ventas

Índice, base 1946 = 100

Período	Nivel general	Comestibles			Indumentaria			
		Total	Almacenes y afines	Venta de carne	Total	Tiendas	Sastrerías y artículos p/hombre	Calzado y artículos de cuero
1964	5.846,7	6.355,4	3.233,7	10.723,6	4.739,6	4.270,6	6.186,4	4.208,1
1965 *	7.902,9	8.429,2	3.930,5	14.724,2	6.777,5	6.141,9	9.199,0	5.471,4
6 pr. m. 1965	7.133,3	7.567,9	3.678,9	13.009,9	6.182,2	5.639,8	8.441,7	4.822,2
6 pr. m. 1966 *	9.089,8	9.680,5	3.820,7	17.880,1	7.936,4	7.385,3	10.673,4	5.994,0
J. 1965	8.081,4	8.558,2	3.851,1	15.144,9	7.643,0	6.697,5	11.639,9	5.198,5
J. >	8.344,2	9.272,1	4.092,6	16.519,8	7.018,9	6.518,9	9.556,3	5.187,7
A. >	8.065,4	9.104,3	3.960,8	16.301,7	5.593,5	5.219,1	7.094,8	4.729,3
S. >	8.251,1	9.040,2	3.838,5	16.318,9	6.274,9	5.964,8	7.634,6	5.410,8
O. >	8.305,8	8.536,4	3.862,3	15.076,8	7.430,3	6.888,3	9.554,5	6.241,4
N. >	8.403,6	9.085,6	3.777,9	16.512,5	6.865,0	5.940,5	9.837,4	5.663,7
D. >	10.406,5	10.242,0	5.559,8	16.793,7	11.054,0	9.331,8	16.060,6	9.491,0
E. 1966	8.616,5	9.130,7	3.853,4	16.515,4	7.340,3	6.476,9	10.562,5	5.651,3
F. > *	7.678,4	8.496,6	3.379,2	15.657,3	6.339,6	5.869,1	8.196,2	5.291,6
M. > *	9.475,3	10.159,0	3.768,2	19.101,5	7.107,8	7.049,1	8.410,4	5.615,6
A. > *	8.843,6	9.319,9	3.978,2	16.794,5	7.793,5	7.334,6	9.805,0	6.516,3
M. > *	9.807,0	10.146,3	3.959,3	18.803,9	9.668,2	9.450,1	12.512,5	6.660,8
J. > *	10.118,2	10.830,6	3.986,1	20.408,1	9.369,1	8.131,7	14.553,6	6.228,6

(1) Incluye las siguientes partidos: Almirante Brown, Avellaneda, Berazategui, Esteban Echeverría, Florencio Varela, General San Martín, General Sarmiento, La Matanza, Lanús, Lomas de Zamora, Merlo, Moreno, Morón, Quilmes, San Fernando, San Isidro, Tigre, Tres de Febrero y Vicente López.

Estadística comercial

COMERCIO MINORISTA EN LOS PARTIDOS DEL GRAN BUENOS AIRES (1)

Monto de las ventas

Índice, base 1946 = 100

Período	Artículos para el hogar					Farmacia y perfumería			Librería, papelería y juguetería	Joyería y relojería
	Total	Bazar y menaje	Electricidad, radio y discos	Ferretería y afines	Mueblería y tapicería	Total	Farmacia	Perfumería		
1964	5.282,8	4.895,4	7.547,3	4.781,2	6.036,4	5.829,3	6.104,2	3.779,0	8.587,5	2.588,1
1965	7.382,7	6.854,8	10.542,0	6.683,9	8.424,0	7.495,0	7.723,8	5.789,5	11.612,5	3.280,7
6 pr. m. 1965	6.580,9	6.084,6	8.285,0	6.006,9	7.957,0	6.759,4	7.085,3	4.696,8	11.677,4	2.820,2
6 pr. m. 1966 *	8.019,4	7.654,6	12.181,4	7.224,2	8.759,0	9.037,1	9.315,7	6.959,6	15.500,0	3.564,4
J. 1965	7.061,2	6.644,4	10.145,5	6.368,8	8.056,1	8.026,1	8.413,4	5.138,6	10.420,8	2.649,5
J. >	7.031,8	6.256,5	9.950,0	6.472,3	7.858,7	7.565,4	7.874,6	5.259,7	10.887,5	2.681,7
A. >	7.536,1	6.069,9	10.342,9	7.012,9	8.696,8	7.657,7	7.965,4	5.363,2	10.527,1	2.967,0
S. >	7.957,8	6.832,2	12.031,3	7.275,7	8.790,0	7.909,5	8.153,9	6.087,7	10.787,5	3.231,2
O. >	8.586,9	8.351,5	14.278,1	7.723,7	8.658,7	8.187,1	8.381,2	6.740,4	10.322,9	3.807,3
N. >	8.093,2	6.729,3	13.332,6	7.388,6	8.509,0	7.951,9	8.182,1	6.235,1	10.245,8	3.293,6
D. >	9.901,4	11.508,4	16.857,2	8.292,6	10.833,7	9.852,1	9.616,9	11.605,3	16.512,5	6.467,0
E. 1966	8.284,5	8.573,6	10.646,0	7.555,0	9.393,4	8.635,3	8.734,3	7.896,5	11.245,8	4.356,0
F. >	6.770,0	7.013,0	9.711,2	6.000,2	7.731,5	7.435,1	7.593,6	6.252,6	8.235,4	2.841,3
M. >	7.841,1	7.713,8	10.232,2	7.428,9	8.061,4	8.875,3	9.147,1	6.849,1	31.274,9	3.350,5
A. >	7.806,0	7.471,5	12.919,7	6.937,5	8.268,2	9.344,4	9.657,4	7.010,5	15.587,5	3.774,3
M. >	8.710,9	7.551,9	14.188,4	7.815,8	9.546,3	10.060,0	10.498,3	6.791,2	13.518,7	3.387,2
J. >	8.703,6	7.603,8	15.390,6	7.607,5	9.552,9	9.872,4	10.263,3	6.957,9	13.137,5	3.677,1

COMERCIO MINORISTA EN LA PLATA (2)

Monto de las ventas

Índice, base 1946 = 100

Período	Nivel general	Comestibles			Indumentaria			
		Total	Almacenes y afines	Carnicerías	Total	Tiendas	Sastrerías y artículos p/hombre	Calzado y artículos de cuero
1964	3.749,1	2.101,3	2.261,0	1.970,5	4.886,0	4.456,5	5.828,2	4.580,9
1965	5.174,1	2.685,2	2.843,3	2.559,6	6.798,0	6.326,7	8.085,6	5.363,2
6 pr. m. 1965	4.658,9	2.440,2	2.580,1	2.329,4	6.195,1	5.874,7	7.189,5	4.698,7
6 pr. m. 1966 *	5.749,3	2.927,5	3.228,7	2.674,0	7.735,5	7.329,7	8.964,1	5.973,8
J. 1965	5.367,2	2.759,1	3.021,3	2.539,7	7.539,7	6.994,0	9.247,8	4.927,9
J. >	5.325,5	2.844,0	3.045,4	2.680,1	7.347,7	6.563,9	9.429,1	5.215,4
A. >	5.025,9	2.887,6	3.036,2	2.771,8	6.387,1	6.410,7	6.725,2	4.705,9
S. >	5.129,7	2.913,4	3.068,1	2.792,3	6.219,8	6.144,9	6.844,3	5.034,6
O. >	5.820,5	2.738,3	3.015,6	2.505,1	7.390,4	7.251,3	8.002,9	5.952,9
N. >	5.665,4	2.863,4	2.913,5	2.836,5	7.578,2	7.007,4	9.171,8	5.686,0
D. >	7.168,9	3.334,2	3.558,2	3.153,2	9.482,1	7.286,7	13.918,2	9.575,7
E. 1966	6.021,8	2.673,8	2.946,8	2.444,2	7.719,4	7.075,9	9.448,0	5.882,4
F. >	4.294,7	2.579,5	2.961,0	2.251,3	5.337,9	5.195,8	5.846,8	4.378,7
M. >	5.343,4	2.938,9	3.291,5	2.639,1	6.414,3	6.640,2	6.079,9	5.872,8
A. >	5.641,4	3.055,7	3.384,4	2.778,2	7.502,3	7.266,6	8.242,2	6.364,7
M. >	6.486,5	3.135,6	3.396,5	2.919,9	9.606,2	9.038,0	11.380,4	6.905,9
J. >	6.708,0	3.181,5	3.392,2	3.011,5	9.833,0	8.761,9	12.787,5	6.438,2

(1) Incluye los siguientes partidos: Almirante Brown, Avellaneda, Berazategui, Esteban Echeverría, Florencia Varela, General San Martín, General Sarmiento, La Matanza, Lanús, Lomas de Zamora, Merlo, Morón, Morán, Quilmes, San Fernando, San Isidro, Tigre, Tres de Febrero y Vicente López. (2) Incluye Berisso y Ensenada.

COMERCIO MINORISTA EN LA PLATA (1)

Monto de las ventas

Índice, base 1946 = 100

Período	Artículos para el hogar					Farmacia y perfumería			Librería, papelería y juguetería	Joyería y relojería
	Total	Bazar y menaje	Electricidad, radio y discos	Ferretería y afines	Mueblería y tapicería	Total	Farmacia	Perfumería		
1964	4.296,4	4.028,4	7.856,7	3.229,6	3.809,8	5.674,6	5.934,9	5.356,0	4.467,4	1.912,8
1965	6.079,3	5.562,1	12.112,9	4.215,7	5.465,3	8.256,0	9.301,2	6.686,0	6.383,1	2.563,1
pr. m. 1965	5.246,2	4.967,8	9.664,8	3.788,2	4.937,9	7.489,5	8.386,7	6.150,0	6.430,2	1.966,4
pr. m. 1966 *	6.640,8	5.354,4	13.606,5	4.796,0	5.804,1	8.693,4	9.651,8	7.276,3	7.821,7	2.582,3
J. 1965	5.604,1	4.880,5	10.195,9	4.088,3	5.709,3	8.603,7	10.209,6	6.110,0	5.948,4	2.087,2
J. >	5.646,9	6.223,1	10.208,8	3.828,7	5.303,5	8.223,1	9.442,2	6.364,0	6.169,5	2.291,5
A. >	5.776,3	5.108,9	11.004,7	4.205,5	5.339,9	8.194,0	9.436,2	6.296,0	5.678,9	2.566,7
S. >	6.351,0	4.990,5	12.013,4	4.774,6	6.174,0	8.761,9	9.963,9	6.942,0	5.690,5	2.895,0
O. >	7.947,6	6.052,1	20.417,5	4.535,1	6.363,0	9.056,7	10.483,1	6.870,0	5.760,0	3.558,9
N. >	6.733,5	4.798,2	14.865,5	4.732,2	5.787,3	8.907,5	10.692,8	6.122,0	5.703,1	2.766,7
D. >	9.019,4	9.763,9	18.857,3	5.783,0	6.990,2	10.994,8	11.279,5	10.742,0	8.169,5	4.882,3
E. 1966	7.762,8	7.453,8	15.845,6	5.576,8	5.754,3	11.556,0	13.725,3	8.186,0	6.356,8	2.959,6
F. >	5.980,3	4.653,8	11.209,4	4.687,2	5.459,0	3.744,8	1.845,8	6.972,0	4.552,6	2.386,5
M. >	6.094,1	5.006,5	12.268,4	4.574,0	4.998,8	9.455,2	10.721,7	7.542,0	13.065,2	2.777,3
A. >	6.132,1	5.121,9	11.134,5	4.463,1	6.509,3	9.099,3	10.575,9	6.830,0	8.495,8	2.170,9
M. >	6.699,0	5.059,8	13.578,4	4.810,4	6.406,9	8.871,6	10.184,3	6.870,0	7.556,8	2.353,9
J. >	7.176,2	4.830,8	17.602,9	4.664,5	5.696,5	9.433,6	10.857,8	7.258,0	6.903,1	2.845,4

MONTO DE INGRESOS POR PRESTACION DE SERVICIOS

Índice, base 1946 = 100

Período	CAPITAL FEDERAL				PARTIDOS DEL GRAN BUENOS AIRES (2)				LA PLATA (1)			
	Nivel general	Alimentación y alojamiento	Diversión y recreación	Otros (3)	Nivel general	Alimentación y alojamiento	Diversión y recreación	Otros (3)	Nivel general	Alimentación y alojamiento	Diversión y recreación	Otros (3)
1964	3.995,8	3.245,8	2.948,5	5.965,4	4.489,0	3.850,4	2.207,8	7.555,4	3.397,1	2.423,0	2.627,6	8.739,6
1965	5.294,7	4.112,2	4.097,2	8.196,5	6.179,3	5.165,2	3.475,7	10.529,4	4.596,1	3.275,3	3.561,8	11.832,4
pr. m. 1965	4.568,4	3.490,2	3.934,5	7.008,9	5.655,8	4.674,5	3.242,6	9.750,1	4.081,7	2.930,1	3.263,9	10.318,4
pr. m. 1966 *	6.090,9	4.285,8	5.254,1	10.076,2	7.175,0	5.754,9	5.269,3	12.233,8	5.224,7	3.751,7	4.489,0	12.932,6
J. 1965	5.309,4	3.727,3	5.090,4	8.571,9	6.200,6	4.574,2	3.997,6	11.971,2	4.652,1	3.235,6	4.217,8	11.828,0
J. >	5.850,9	4.341,7	5.493,7	9.029,5	6.367,9	5.083,2	4.924,7	10.758,4	4.984,7	3.534,7	5.107,2	11.838,8
A. >	5.757,3	4.216,1	5.106,3	9.131,5	6.206,0	4.943,4	4.600,8	10.626,8	5.050,3	3.561,9	4.494,7	12.676,3
S. >	5.717,5	4.190,7	4.431,2	9.347,6	6.383,1	5.010,2	3.708,2	11.715,2	4.945,6	3.538,5	4.091,4	12.440,3
O. >	5.828,6	4.450,5	4.229,9	9.301,4	6.756,5	5.723,8	4.127,8	11.115,7	5.404,1	3.638,9	4.201,3	14.919,4
N. >	5.783,1	4.348,9	3.404,4	9.717,9	6.724,0	5.760,2	2.534,1	11.774,2	5.145,5	3.484,1	2.771,7	15.177,7
D. >	7.189,0	6.857,5	2.894,4	9.777,1	7.778,3	7.411,9	2.356,1	11.862,6	5.131,7	3.964,0	2.489,5	13.026,6
E. 1966	5.230,9	3.811,2	3.986,5	8.628,1	7.194,2	6.363,5	2.883,9	11.941,8	4.537,2	3.270,7	2.419,7	12.451,8
F. >	4.991,9	3.505,6	3.648,3	8.566,7	6.390,0	5.557,4	3.084,7	10.754,9	4.545,1	3.344,8	3.038,2	11.612,2
M. >	6.087,6	4.316,1	5.446,0	9.918,3	7.332,1	5.668,9	5.167,8	13.183,5	5.546,8	3.736,8	4.940,1	14.760,4
A. >	6.720,1	4.922,3	6.810,8	10.274,9	7.416,2	5.811,1	7.591,0	11.783,7	5.195,6	3.993,3	5.491,4	10.710,1
M. >	6.743,4	4.638,2	5.963,8	11.303,4	7.507,0	5.634,4	6.110,2	13.507,3	5.609,9	3.982,4	5.532,2	13.489,2
J. >	6.771,4	4.521,2	5.659,1	11.765,8	7.210,4	5.493,9	6.778,0	12.231,3	5.913,7	4.182,4	5.512,5	14.571,9

(1) Incluye Berisso y Ensenada. (2) Incluye los siguientes partidos: Almirante Brown, Avellaneda, Berazategui, Esteban Echeverría, Florencia Varela, General San Martín, General Sarmiento, La Matanza, Lanús, Lomas de Zamora, Merlo, Moreno, Morón, Quilmes, San Fernando, San Isidro, Tigre, Tres de Febrero y Vicente López. (3) Incluye sanatorios, pompas fúnebres, ambulancias y servicios afines.

INDICE DE PRECIOS AL POR MAYOR

Base 1956 = 100

Período	Por sector y origen					Por origen y sector				
	Nivel general	Agropecuarios	No agropecuarios			Nivel general	Nacional			Importada
			Total	Nacional	Importada		Total	Agropecuarios	No agropecuarios	
1964	1.007,3	1.191,0	941,0	953,7	757,8	1.007,3	1.019,7	1.191,0	953,7	757,8
1965	1.248,0	1.304,4	1.227,7	1.244,5	985,8	1.248,0	1.261,2	1.304,4	1.244,5	985,8
6 pr. m. 1965	1.159,6	1.220,0	1.137,9	1.152,7	924,8	1.159,6	1.171,4	1.220,0	1.152,7	924,8
6 pr. m. 1966 *	1.416,3	1.464,3	1.399,0	1.419,4	1.106,4	1.416,3	1.431,8	1.464,3	1.419,4	1.106,4
J. 1965	1.242,7	1.268,6	1.233,3	1.248,9	1.002,1	1.242,7	1.254,4	1.268,6	1.248,9	1.002,1
J. >	1.307,2	1.355,7	1.289,7	1.308,6	1.017,6	1.307,2	1.321,7	1.355,7	1.308,6	1.017,6
A. >	1.331,8	1.385,5	1.312,4	1.332,0	1.029,7	1.331,8	1.346,9	1.385,5	1.332,0	1.029,7
S. >	1.323,4	1.379,8	1.308,1	1.320,7	1.049,4	1.323,4	1.337,1	1.379,8	1.320,7	1.049,4
O. >	1.350,1	1.420,9	1.324,6	1.343,2	1.056,6	1.350,1	1.364,8	1.420,9	1.343,2	1.056,6
N. >	1.360,3	1.431,7	1.334,6	1.353,4	1.063,9	1.360,3	1.375,2	1.431,7	1.353,4	1.063,9
D. >	1.356,2	1.407,0	1.337,9	1.356,3	1.073,0	1.356,2	1.370,4	1.407,0	1.356,3	1.073,0
E. 1966 *	1.370,7	1.395,5	1.361,8	1.380,8	1.087,8	1.370,7	1.384,9	1.395,5	1.380,8	1.087,8
F. >	1.385,6	1.438,4	1.366,6	1.385,2	1.099,1	1.385,6	1.400,0	1.438,4	1.385,2	1.099,1
M. >	1.386,6	1.392,7	1.384,4	1.404,4	1.097,2	1.386,6	1.401,1	1.392,7	1.404,4	1.097,2
A. >	1.414,0	1.446,8	1.402,2	1.422,8	1.105,7	1.414,0	1.429,5	1.446,8	1.422,8	1.105,7
M. >	1.454,2	1.544,8	1.421,5	1.443,1	1.110,4	1.454,2	1.471,4	1.544,8	1.443,1	1.110,4
J. >	1.486,8	1.567,4	1.457,7	1.479,9	1.138,2	1.486,8	1.504,2	1.567,4	1.479,9	1.138,2

Productos nacionales

Período	Nivel general	Agropecuarios				No agropecuarios					
		Total	Producción vegetal	Producción animal	Pesca	Total	Alimentos y bebidas	Tabaco	Textiles	Confec-ciones	Madero
1964	1.019,7	1.191,0	1.028,1	1.420,0	689,3	953,7	1.308,1	592,1	842,9	1.217,9	617,1
1965	1.261,2	1.304,6	1.012,0	1.711,7	710,7	1.244,5	1.634,4	725,2	1.147,0	1.594,9	864,7
6 pr. m. 1965	1.171,4	1.220,0	935,5	1.616,3	653,4	1.152,7	1.530,6	675,5	1.057,6	1.434,0	789,7
6 pr. m. 1966 *	1.431,8	1.464,3	1.239,4	1.779,8	823,2	1.419,4	1.748,4	897,6	1.322,8	1.932,8	975,9
J. 1965	1.254,4	1.268,6	934,9	1.733,1	635,2	1.248,9	1.639,7	712,5	1.184,4	1.566,2	932,5
J. >	1.321,7	1.355,7	941,8	1.929,6	750,2	1.308,6	1.809,4	712,5	1.195,2	1.574,4	949,1
A. >	1.346,9	1.385,5	976,9	1.952,6	739,7	1.332,0	1.819,7	712,5	1.198,4	1.636,2	975,6
S. >	1.337,1	1.379,8	1.075,8	1.803,4	763,2	1.320,7	1.722,1	732,0	1.238,3	1.648,9	938,9
O. >	1.364,8	1.420,9	1.191,6	1.742,7	761,8	1.343,2	1.703,4	831,0	1.248,5	1.861,1	923,8
N. >	1.375,2	1.431,7	1.230,6	1.715,2	738,8	1.353,4	1.695,9	831,0	1.266,7	1.911,2	921,9
D. >	1.370,4	1.407,0	1.193,8	1.706,8	746,9	1.356,3	1.671,5	831,0	1.269,4	1.902,2	928,9
E. 1966 *	1.384,9	1.395,5	1.171,0	1.709,8	812,3	1.380,8	1.696,0	831,0	1.270,0	1.909,2	928,4
F. >	1.400,0	1.438,4	1.211,8	1.755,5	869,5	1.385,2	1.697,8	831,0	1.298,0	1.915,0	935,2
M. >	1.401,1	1.392,7	1.153,0	1.727,1	874,7	1.404,4	1.728,3	866,6	1.321,2	1.916,3	964,1
A. >	1.429,5	1.446,8	1.240,9	1.736,4	790,9	1.422,8	1.745,5	893,6	1.341,1	1.928,4	970,3
M. >	1.471,4	1.544,8	1.332,8	1.844,1	780,2	1.443,1	1.766,4	981,6	1.350,3	1.958,2	997,8
J. >	1.504,2	1.567,4	1.326,8	1.905,8	811,7	1.479,9	1.856,5	981,6	1.356,0	1.969,9	1.059,5

Estadística comercial

INDICE DE PRECIOS AL POR MAYOR

Productos nacionales

Base 1956 = 100

No agropecuarias

Período	No agropecuarias									
	Papel y cartón	Productos químicos	Derivados del petróleo	Caucho	Cuero	Piedras, vidrio y cerámica	Metales, excluida maquinaria	Vehículos y maquinaria, excluida la eléctrica	Maquinaria y aparatos eléctricos	Productos de la industria extractiva
1964	737,6	752,5	727,4	885,9	921,7	824,8	773,0	1.771,0	556,7	953,7
1965	921,4	939,8	930,6	982,2	1.222,4	1.113,5	1.139,2	1.029,6	791,1	1.233,8
ó pr. m. 1965	928,2	874,3	909,0	939,8	1.128,5	1.017,1	1.023,9	954,0	722,7	1.145,8
ó pr. m. 1966	1.130,7	1.093,2	1.136,1	1.130,4	1.511,5	1.381,5	1.315,3	1.234,9	934,1	1.413,9
J. 1965	974,5	930,7	938,3	1.010,0	1.209,7	1.113,8	1.142,7	995,2	792,3	1.241,4
J. >	1.000,4	958,7	938,3	1.010,0	1.218,2	1.312,8	1.170,1	1.026,8	756,3	1.246,1
A. >	1.028,5	986,9	938,3	1.023,3	1.312,9	1.153,7	1.200,3	1.070,8	826,8	1.254,3
S. >	1.060,8	1.005,1	938,3	1.030,5	1.319,2	1.166,2	1.250,4	1.101,8	861,1	1.256,3
O. >	1.063,8	1.018,3	965,8	1.023,7	1.347,2	1.239,0	1.265,7	1.117,6	887,1	1.263,6
N. >	1.085,2	1.028,8	965,8	1.029,3	1.349,2	1.273,0	1.281,7	1.141,4	891,1	1.264,9
D. >	1.085,2	1.032,2	965,8	1.029,3	1.351,8	1.290,3	1.275,2	1.173,6	895,2	1.266,0
E. 1966	1.109,8	1.059,5	1.135,2	1.072,0	1.379,5	1.348,5	1.285,6	1.205,7	902,1	1.265,0
F. >	1.118,3	1.074,3	1.136,3	1.106,6	1.436,4	1.362,7	1.288,9	1.226,5	913,0	1.235,4
M. >	1.125,3	1.083,5	1.136,3	1.128,1	1.465,4	1.367,0	1.312,2	1.233,4	922,4	1.239,8
A. >	1.135,9	1.100,6	1.136,3	1.153,8	1.530,8	1.367,4	1.327,5	1.243,8	939,1	1.261,7
M. >	1.146,5	1.115,1	1.136,3	1.157,2	1.600,6	1.397,2	1.337,9	1.248,9	959,1	1.440,1
J. >	1.148,1	1.126,3	1.136,3	1.164,9	1.656,5	1.446,3	1.339,6	1.251,1	969,1	1.536,5

Agropecuarias

Período	Nivel general	Producción vegetal										Producción animal			Pescado
		Totales	Producción vegetal					Producción animal			Pescado				
			Total	Cereales y lino	Cultivos industriales	Frutas	Legumbres y hortalizas	Total	Ganado	Lanas		Leche, huevos y aves			
1964	1.019,7	1.191,0	1.028,1	1.108,1	1.041,0	563,8	1.134,8	1.420,0	1.647,1	996,1	925,1	689,3			
1965	1.261,2	1.304,4	1.012,0	1.179,6	979,5	779,7	846,3	1.711,7	2.021,8	970,5	1.094,8	710,7			
ó pr. m. 1965	1.171,4	1.220,0	935,5	1.130,9	1.054,7	609,1	596,4	1.616,3	1.908,1	908,0	1.039,5	653,4			
ó pr. m. 1966	1.431,8	1.464,3	1.239,4	1.361,7	1.063,5	1.073,7	1.288,7	1.779,8	2.050,2	1.068,5	1.265,4	823,2			
J. 1965	1.254,4	1.268,6	934,9	1.141,7	925,0	631,8	705,1	1.733,1	2.015,7	949,2	1.210,1	635,2			
J. >	1.321,7	1.355,7	941,8	1.174,6	943,6	584,4	678,2	1.929,6	2.282,2	998,5	1.260,3	750,2			
A. >	1.346,9	1.385,5	976,9	1.197,5	923,9	648,8	771,5	1.952,6	2.344,3	1.009,6	1.175,7	739,7			
S. >	1.337,1	1.379,8	1.075,8	1.219,0	935,1	813,7	1.101,3	1.803,4	2.132,9	1.052,5	1.134,8	763,2			
O. >	1.364,8	1.420,9	1.191,6	1.252,5	986,8	1.117,9	1.344,6	1.742,7	2.064,0	968,6	1.105,7	761,8			
N. >	1.375,2	1.431,7	1.230,6	1.265,1	994,1	1.197,2	1.449,3	1.715,2	2.006,0	1.164,8	1.084,3	738,8			
D. >	1.370,4	1.407,0	1.193,8	1.261,1	956,6	1.342,3	1.232,8	1.706,8	1.994,6	1.004,3	1.139,8	746,9			
E. 1966	1.384,9	1.395,5	1.171,0	1.275,4	944,5	1.563,0	968,0	1.709,8	2.018,0	1.043,5	1.071,4	812,3			
F. >	1.400,0	1.438,4	1.211,8	1.345,5	1.092,6	1.004,7	1.198,6	1.755,5	2.051,8	1.080,6	1.154,1	869,5			
M. >	1.401,1	1.399,7	1.153,0	1.301,0	1.060,7	920,1	1.095,3	1.727,1	1.991,2	1.100,7	1.199,8	874,7			
A. >	1.429,5	1.446,8	1.240,9	1.332,3	1.081,2	1.098,0	1.320,8	1.736,4	1.980,8	1.091,3	1.272,4	790,9			
M. >	1.471,4	1.544,8	1.332,8	1.462,0	1.121,1	975,6	1.527,3	1.844,1	2.086,7	1.100,1	1.420,9	780,2			
J. >	1.504,2	1.567,4	1.326,8	1.453,0	1.080,5	879,6	1.622,4	1.905,8	2.172,7	994,9	1.474,0	811,7			

INDICE DE PRECIOS AL POR MAYOR

Productos nacionales

Base 1956 = 100

Período	No agropecuarios									
	Nivel general	Alimentos y bebidas								
		Total	Aceites comestibles	Azúcar	Té y yerba mate	Carnes (conservadas y elaboradas)	Carnes faenadas	Confituras y chocolate	Dulces, mermeladas y jaleas	Fideos y otras pastas alimenticias
1964	953,7	1.308,1	1.112,2	880,8	525,4	1.393,7	2.138,8	832,3	944,9	1.067,0
1965	1.244,5	1.634,4	1.042,9	836,5	648,2	1.624,8	2.843,7	950,2	1.055,1	1.219,1
6 pr. m. 1965	1.152,7	1.530,6	1.108,7	913,0	602,6	1.575,4	2.558,8	919,7	1.002,9	1.140,9
6 pr. m. 1966 *	1.419,4	1.748,4	1.015,5	935,1	732,9	1.681,9	2.880,9	1.010,6	1.172,7	1.324,2
J. 1965	1.248,9	1.639,7	974,8	976,5	652,6	1.552,8	2.689,2	958,6	1.042,8	1.226,0
J. >	1.308,6	1.809,4	953,8	1.060,3	654,6	1.646,0	3.348,2	962,8	1.077,9	1.302,4
A. >	1.332,0	1.819,7	970,3	843,7	665,2	1.648,1	3.476,2	962,8	1.090,6	1.304,5
S. >	1.320,7	1.722,1	945,0	680,1	666,2	1.674,8	3.148,2	962,8	1.090,6	1.294,3
O. >	1.343,2	1.703,4	1.004,4	618,3	722,8	1.661,5	3.006,4	962,8	1.128,3	1.294,3
N. >	1.353,4	1.695,9	1.011,3	667,2	726,5	1.703,3	2.930,1	1.016,7	1.128,3	1.294,3
D. >	1.356,3	1.671,5	977,5	618,3	726,5	1.711,9	2.860,3	1.016,7	1.128,3	1.294,3
E. 1966 *	1.380,8	1.696,0	993,4	774,3	726,5	1.674,5	2.910,0	956,2	1.128,3	1.307,6
F. >	1.385,2	1.697,8	1.004,4	787,1	736,5	1.703,3	2.889,7	987,0	1.128,3	1.318,7
M. >	1.404,4	1.728,3	1.010,2	883,5	729,5	1.672,3	2.851,9	1.010,8	1.128,3	1.329,7
A. >	1.422,8	1.745,5	1.004,7	1.024,2	729,5	1.674,5	2.794,5	1.016,0	1.166,0	1.329,7
M. >	1.443,1	1.766,4	1.025,2	1.034,4	729,5	1.672,3	2.810,9	1.044,6	1.166,0	1.329,7
J. >	1.479,9	1.856,5	1.054,8	1.107,0	745,7	1.694,7	3.028,1	1.048,8	1.319,1	1.329,7

Período	No agropecuarios								
	Alimentos y bebidas								Tabaco
	Frutas y legumbres secas y en conserva	Galletitas y bizcochos	Harina y otros productos de la mol. del trigo	Legumbres y cereales	Pescado y mariscos en conserva	Productos lácteos	Vinagre	Bebidas	Picado
1964	888,3	1.130,4	1.778,3	1.023,9	873,0	1.059,8	645,6	835,8	592,1
1965	1.019,0	1.359,3	1.866,3	1.265,3	1.247,9	1.489,4	885,0	1.195,6	725,2
6 pr. m. 1965	986,1	1.306,1	1.864,8	1.135,4	1.185,7	1.364,5	788,4	1.086,5	675,5
6 pr. m. 1966 *	1.269,8	1.504,8	1.869,0	1.755,2	1.438,3	1.596,5	1.129,5	1.472,2	897,6
J. 1965	982,9	1.381,3	1.871,4	1.240,9	1.262,6	1.750,3	892,5	1.205,4	712,5
J. >	996,6	1.407,2	1.862,0	1.240,9	1.270,4	1.709,1	931,6	1.243,6	712,5
A. >	1.024,1	1.407,2	1.867,6	1.240,9	1.280,2	1.703,4	931,6	1.248,2	712,5
S. >	1.060,4	1.407,2	1.867,6	1.240,9	1.315,6	1.642,4	931,6	1.249,0	732,0
O. >	1.062,5	1.407,2	1.863,8	1.308,5	1.329,2	1.581,1	1.013,1	1.359,9	831,0
N. >	1.073,5	1.433,3	1.872,9	1.670,6	1.325,5	1.548,3	1.013,1	1.358,5	831,0
D. >	1.093,4	1.413,8	1.873,3	1.670,6	1.338,9	1.504,6	1.068,8	1.368,7	831,0
E. 1966 *	1.087,6	1.494,7	1.873,3	1.670,6	1.383,9	1.491,6	1.068,8	1.373,0	831,0
F. >	1.111,2	1.478,6	1.880,8	1.670,6	1.401,2	1.495,5	1.068,8	1.372,5	831,0
M. >	1.161,0	1.504,5	1.860,7	1.767,5	1.421,3	1.553,5	1.068,8	1.480,7	866,6
A. >	1.336,3	1.491,6	1.860,7	1.794,3	1.469,7	1.631,7	1.190,2	1.486,7	893,6
M. >	1.449,4	1.551,6	1.860,7	1.814,1	1.469,7	1.718,0	1.190,2	1.489,6	981,6
J. >	1.473,4	1.507,8	1.877,8	1.814,1	1.484,2	1.688,8	1.190,2	1.630,9	981,6

Estadística comercial

INDICE DE PRECIOS AL POR MAYOR

Productos nacionales

Base 1956 = 100

Período	No agropecuarias									
	Textiles					Confecciones				
	Total	Algodón, desmotado	Hilados y tejidos	Medias	Tejidos y artículos de punta	Trenzados, sogas, cabos, piola y piolín	Total	Bolsos de arpillera	Calzado de tela	Camisas y ropa interior para hombre
1964	842,9	672,9	863,0	547,0	897,0	1.928,4	1.217,9	1.585,1	1.227,7	1.055,2
1965	1.147,0	785,5	1.205,6	800,6	1.063,9	1.693,3	1.594,9	1.852,5	1.608,6	1.443,5
6 pr. m. 1965	1.057,6	782,7	1.101,3	696,2	1.031,1	1.567,2	1.434,0	1.684,8	1.496,3	1.290,9
6 pr. m. 1966 *	1.322,8	784,0	1.392,8	930,0	1.282,3	2.002,5	1.932,8	2.355,1	1.928,9	1.690,4
J. 1965	1.184,4	804,0	1.246,2	865,2	1.083,8	1.705,3	1.566,2	1.684,8	1.638,9	1.463,4
J. >	1.195,2	803,7	1.256,4	879,8	1.093,7	1.776,2	1.574,4	1.684,8	1.638,9	1.463,4
A. >	1.198,4	802,2	1.259,3	897,8	1.096,4	1.773,0	1.636,2	1.684,8	1.638,9	1.577,7
S. >	1.238,3	777,0	1.315,4	897,8	1.096,4	1.772,3	1.648,9	1.684,8	1.682,3	1.577,4
O. >	1.248,5	776,4	1.327,0	899,1	1.096,4	1.852,6	1.861,1	2.355,1	1.788,5	1.577,4
N. >	1.266,7	776,4	1.349,6	912,5	1.099,0	1.871,7	1.911,2	2.355,1	1.788,5	1.690,4
D. >	1.269,4	776,4	1.351,2	942,2	1.099,0	1.870,4	1.902,2	2.355,1	1.788,5	1.690,4
E. 1966 *	1.270,0	776,4	1.352,0	920,6	1.101,1	1.915,9	1.909,2	2.355,1	1.788,5	1.690,4
F. >	1.298,0	776,4	1.357,9	920,6	1.315,1	1.938,8	1.915,0	2.355,1	1.827,2	1.690,4
M. >	1.321,2	776,4	1.388,3	923,1	1.315,1	1.959,6	1.916,3	2.355,1	1.835,7	1.690,4
A. >	1.341,1	789,6	1.411,0	937,9	1.315,1	2.023,6	1.928,4	2.355,1	1.907,2	1.690,4
M. >	1.350,3	793,1	1.420,8	937,9	1.321,4	2.074,6	1.958,2	2.355,1	2.107,4	1.690,4
J. >	1.356,0	792,0	1.427,0	939,8	1.326,1	2.109,8	1.969,9	2.355,1	2.107,4	1.690,4

Período	No agropecuarias										
	Confecciones		Madera								Varice
	Hilos bobinados	Sombros para hombre	Total	Carbón vegetal	Corcha, tapones y otras formas	Maderas, aserrada y preparación	Maderas, compensadas y placas para carpintería	Maderas, extracción y corte	Muebles, excluidos los de mimbre		
1964	993,4	818,5	617,1	705,5	402,5	683,2	688,9	625,3	585,3	607,7	
1965	1.535,2	1.123,9	864,7	964,3	501,6	851,2	1.009,8	1.032,7	825,6	728,0	
6 pr. m. 1965	1.315,7	1.044,2	789,7	965,1	487,0	807,4	888,4	923,8	732,9	702,3	
6 pr. m. 1966 *	1.820,1	1.317,2	975,9	1.048,0	547,1	934,9	1.246,8	1.073,8	979,3	783,9	
J. 1965	1.575,4	1.185,7	932,5	985,5	523,8	881,3	995,1	1.184,3	903,5	728,8	
J. >	1.620,9	1.185,7	949,1	985,5	508,1	881,3	1.078,1	1.259,1	903,5	728,8	
A. >	1.742,9	1.185,7	975,6	1.051,1	510,1	903,5	1.109,2	1.349,6	903,5	747,9	
S. >	1.778,0	1.185,7	938,9	994,8	510,1	881,3	1.109,2	1.186,5	903,5	754,1	
O. >	1.778,0	1.185,7	923,8	1.004,2	517,6	881,3	1.139,0	1.087,4	903,5	760,1	
N. >	1.829,3	1.239,3	921,9	901,0	521,6	896,0	1.132,0	979,7	948,0	760,1	
D. >	1.779,2	1.239,3	928,9	844,7	529,6	925,9	1.142,7	987,9	948,0	771,8	
E. 1966 *	1.809,3	1.292,3	928,4	891,6	529,5	918,7	1.152,3	979,0	948,0	765,6	
F. >	1.809,3	1.292,3	935,2	1.060,5	537,5	902,6	1.189,4	977,9	948,0	765,6	
M. >	1.809,3	1.292,3	964,1	1.060,5	542,5	932,2	1.227,0	1.089,4	948,0	765,6	
A. >	1.809,3	1.342,1	970,3	1.069,9	547,5	932,2	1.227,0	1.121,0	948,0	765,6	
M. >	1.809,3	1.342,1	997,8	1.079,3	569,6	932,2	1.300,2	1.147,6	988,1	820,5	
J. >	1.874,0	1.342,1	1.059,5	1.196,2	562,5	991,4	1.384,8	1.197,9	1.095,8	820,5	

INDICE DE PRECIOS AL POR MAYOR

Productos nacionales

Base 1956 = 100

No agropecuarios

Período	Papel y cartón				Productos químicos					
	Total	Cajas y otros envases de cartón	Celulosa y pasta de madera	Papel, cartón y cartulina	Bolsas y sobres de papel	Total	Aceites vegetales	Alcoholes, destilerías y desnaturación	Ceras para lustrar	Colores, pinturas y barnices
1964	737,6	712,2	470,3	812,6	688,5	752,5	575,7	722,1	782,9	782,6
1965	991,4	1.013,6	588,6	1.080,2	909,1	939,8	638,7	875,6	1.032,9	1.035,7
6 pr. m. 1965	928,2	932,6	563,6	1.015,8	851,6	874,3	618,4	838,3	968,8	946,6
6 pr. m. 1966	1.130,7	1.206,0	633,1	1.225,7	1.002,2	1.093,2	670,3	1.175,4	1.230,5	1.207,0
J. 1965	974,5	968,1	566,3	1.068,8	928,0	930,7	618,5	871,6	1.033,4	1.041,5
J. >	1.000,4	1.030,2	566,3	1.097,4	928,0	958,7	613,1	874,9	1.033,4	1.063,6
A. >	1.028,5	1.088,4	623,0	1.105,0	930,9	986,9	668,1	901,5	1.033,4	1.094,0
S. >	1.060,8	1.088,4	623,0	1.156,6	968,3	1.006,1	668,1	890,5	1.129,1	1.138,6
O. >	1.063,8	1.105,5	623,0	1.154,8	968,3	1.018,3	668,1	880,5	1.129,1	1.147,9
N. >	1.085,2	1.127,7	623,0	1.177,2	1.002,2	1.028,8	668,1	950,4	1.129,1	1.152,1
D. >	1.085,2	1.127,7	623,0	1.177,2	1.002,2	1.032,2	668,6	980,1	1.129,1	1.152,8
E. 1966	1.109,8	1.161,8	623,0	1.208,1	1.002,2	1.059,5	669,7	1.069,4	1.180,4	1.150,7
F. >	1.118,3	1.178,0	667,5	1.208,1	1.002,2	1.074,3	669,7	1.153,4	1.180,4	1.153,9
M. >	1.125,3	1.178,0	667,5	1.221,1	1.002,2	1.083,5	669,7	1.153,4	1.217,0	1.191,6
A. >	1.135,9	1.212,1	667,6	1.226,0	1.002,2	1.100,6	670,9	1.176,7	1.268,3	1.243,9
M. >	1.146,5	1.252,9	586,6	1.244,1	1.002,2	1.115,1	670,9	1.209,7	1.268,3	1.252,6
J. >	1.148,1	1.252,9	586,6	1.247,0	1.002,2	1.126,3	670,9	1.289,6	1.268,3	1.249,2

No agropecuarios

Productos químicos

Período	Curtientes	Fósforos	Fungicidas, insecticidas y fluidos desinfectantes	Gases comprimidos y licuados	Jabón, excepto el de tocador	Perfumes y artículos p/higiene y tocador	Plásticos y polvos de moldeo	Preparac. farmacéuticas y especial. medicinales	Sustancias explosivas	Sust. y productos químicos y farm. no menc. esp.
1965	1.003,2	1.026,3	788,1	1.622,7	1.375,1	1.063,9	571,0	772,5	610,1	1.022,6
6 pr. m. 1965	966,6	931,8	737,5	1.507,6	1.251,6	985,5	524,2	743,1	524,8	919,1
6 pr. m. 1966	1.285,6	1.120,9	886,7	1.875,3	1.485,4	1.288,1	655,8	839,1	1.069,7	1.232,5
J. 1965	1.039,9	931,8	813,4	1.522,4	1.347,2	1.053,6	557,6	770,4	606,8	1.013,3
J. >	1.039,9	1.120,9	825,5	1.727,1	1.454,3	1.074,0	573,4	770,5	606,6	1.050,4
A. >	1.039,9	1.120,9	830,6	1.732,7	1.498,2	1.096,9	612,5	773,8	606,6	1.115,5
S. >	1.039,9	1.120,9	842,9	1.732,7	1.526,4	1.138,5	619,4	794,8	606,6	1.131,5
O. >	1.039,9	1.120,9	842,9	1.742,1	1.507,9	1.153,7	635,0	820,6	703,5	1.149,4
N. >	1.039,9	1.120,9	842,9	1.746,3	1.504,2	1.186,7	634,1	823,1	823,7	1.156,6
D. >	1.039,9	1.120,9	847,2	1.746,3	1.499,9	1.203,9	632,7	828,2	825,0	1.153,0
E. 1966	1.285,6	1.120,9	852,9	1.870,2	1.465,8	1.222,2	637,9	828,2	929,8	1.180,1
F. >	1.285,6	1.120,9	865,7	1.876,3	1.472,9	1.258,9	643,3	828,2	929,8	1.220,2
M. >	1.285,6	1.120,9	865,7	1.876,3	1.487,2	1.267,0	653,6	828,3	1.021,7	1.226,6
A. >	1.285,6	1.120,9	865,7	1.876,3	1.490,3	1.301,3	657,4	832,1	1.179,0	1.240,1
M. >	1.285,6	1.120,9	929,3	1.876,3	1.494,7	1.324,7	668,5	853,7	1.179,0	1.256,2
J. >	1.285,6	1.120,9	940,8	1.876,3	1.501,6	1.354,2	674,0	863,8	1.179,0	1.271,8

Estadística comercial

INDICE DE PRECIOS AL POR MAYOR

Productos nacionales

Base 1956 = 100

No agropecuarios

Período	Derivados del petróleo Petróleo, refinerías	Caucho			Cuero			Piedras, vidrio y cerámica		
		Total	Cubiertas y cámaras para automotores	Varios	Total	Calzado	Cueros y pieles, curtido, teñido y apresto	Total	Alfarería y cerámica	Artículos de cemento y fibrocemento
1964	727,4	885,9	966,4	756,1	921,7	943,9	882,2	824,8	941,8	675,4
1965	930,6	982,2	1.029,9	905,4	1.022,4	1.244,4	1.183,4	1.113,5	1.379,3	896,6
á pr. m. 1965	909,0	939,8	993,6	853,0	1.128,5	1.151,2	1.088,3	1.017,7	1.269,6	831,0
á pr. m. 1966 *	1.136,1	1.130,4	1.172,4	1.062,9	1.511,5	1.456,0	1.610,3	1.381,5	1.696,9	993,8
J. 1965	938,3	1.010,0	1.066,0	919,7	1.209,7	1.234,4	1.165,8	1.113,8	1.367,9	884,9
J. >	938,3	1.010,0	1.066,0	919,7	1.218,2	1.234,4	1.189,5	1.132,8	1.367,9	884,9
A. >	938,3	1.023,3	1.066,0	954,5	1.312,9	1.333,7	1.275,8	1.153,7	1.367,9	930,5
S. >	938,3	1.030,5	1.066,0	973,2	1.319,2	1.333,7	1.293,5	1.166,2	1.373,7	989,3
O. >	965,8	1.023,7	1.066,0	955,6	1.347,2	1.374,8	1.298,0	1.239,0	1.573,1	989,3
N. >	965,8	1.029,3	1.066,0	970,2	1.349,2	1.374,8	1.303,8	1.273,0	1.597,2	989,3
D. >	965,8	1.029,3	1.066,0	970,2	1.351,8	1.374,8	1.310,9	1.290,3	1.654,1	989,3
E. 1966 *	1.135,2	1.072,0	1.109,4	1.011,8	1.379,5	1.374,8	1.387,8	1.348,5	1.696,9	993,8
F. >	1.136,3	1.106,6	1.152,7	1.032,4	1.436,4	1.374,8	1.545,9	1.362,7	1.696,9	993,8
M. >	1.136,3	1.128,1	1.175,8	1.051,2	1.465,4	1.374,8	1.626,5	1.367,0	1.696,6	993,8
A. >	1.136,3	1.153,8	1.198,8	1.081,3	1.530,8	1.462,3	1.652,7	1.367,4	1.696,9	993,8
M. >	1.136,3	1.157,2	1.198,8	1.090,1	1.600,6	1.538,1	1.711,7	1.397,2	1.696,9	993,8
J. >	1.136,3	1.164,9	1.198,8	1.110,3	1.656,5	1.611,2	1.737,0	1.446,3	1.696,9	993,8

No agropecuarios

Período	Piedras, vidrio y cerámica				Metales, excluida maquinaria			
	Cal	Cemento	Mosaicos	Vidrios y cristalerías en diversas formas	Total	Alambre, trefilación, galvanizado y otras operaciones	Artículos de hierro con o sin parte de otros metales no mencionadas especialmente	Artículos de hortaliza, hierro, zinc, etc., incluso la fabricación de repuestos
1964	769,4	912,0	893,3	704,1	773,0	771,0	713,0	1.022,8
1965	1.020,1	1.169,2	1.175,6	990,1	1.132,2	1.171,5	1.201,5	1.304,1
á pr. m. 1965	974,2	1.074,1	1.090,3	873,8	1.023,9	1.041,7	1.062,1	1.201,5
á pr. m. 1966 *	1.164,2	1.441,2	1.462,4	1.308,2	1.315,3	1.383,1	1.459,1	1.330,8
J. 1965	1.045,2	1.132,4	1.211,4	1.018,4	1.142,7	1.136,1	1.206,2	1.480,7
J. >	1.045,2	1.145,1	1.211,4	1.073,6	1.170,1	1.241,9	1.228,7	1.433,2
A. >	1.045,2	1.176,9	1.211,4	1.098,9	1.200,3	1.241,9	1.272,4	1.449,6
S. >	1.045,2	1.189,6	1.211,4	1.106,3	1.250,4	1.304,8	1.363,2	1.476,8
O. >	1.049,4	1.340,8	1.211,4	1.108,2	1.265,7	1.339,5	1.371,0	1.396,4
N. >	1.097,4	1.366,3	1.354,9	1.111,8	1.281,7	1.339,5	1.405,3	1.395,3
D. >	1.113,8	1.366,3	1.364,7	1.138,8	1.275,2	1.339,5	1.404,5	1.288,8
E. 1966 *	1.113,8	1.429,8	1.380,2	1.251,5	1.285,6	1.339,5	1.446,6	1.288,4
F. >	1.113,8	1.417,0	1.424,6	1.295,4	1.288,9	1.339,5	1.446,6	1.288,4
M. >	1.113,8	1.429,8	1.424,6	1.297,0	1.312,2	1.402,3	1.446,6	1.288,9
A. >	1.113,8	1.429,8	1.424,6	1.298,4	1.327,5	1.404,5	1.449,4	1.393,4
M. >	1.265,0	1.470,5	1.488,6	1.299,0	1.337,9	1.408,3	1.475,8	1.404,8
J. >	1.265,0	1.470,5	1.631,5	1.407,7	1.339,6	1.404,5	1.489,8	1.321,0

INDICE DE PRECIOS AL POR MAYOR

Productos nacionales

Base 1956 = 100

Período	No agropecuarios							
	Metales, excluida maquinaria							
	Artículos rurales	Básculas y balanzas	Bulones, tornillos, remaches, clavos	Cajas fuertes, muebles metálicos	Camas de hierro y bronce y elásticos para las mismas	Caños de hierro y acero	Cobre, bronce y otras metales no ferrosas, fundición y elaboración en diversas formas	Cocinas y otros artefactos análogos, excluyendo los eléctricos
1964	835,3	702,6	813,8	618,3	716,1	848,6	615,4	840,7
1965	1.282,1	1.037,0	1.242,0	896,7	1.090,9	1.111,8	912,3	1.131,0
6 pr. m. 1965	1.141,0	925,8	1.084,0	848,7	981,6	1.000,7	844,1	1.035,2
6 pr. m. 1966 *	1.527,5	1.259,7	1.468,4	1.050,2	1.367,6	1.275,3	1.120,9	1.355,1
J. 1965	1.261,8	995,6	1.158,1	896,9	1.110,0	1.047,1	942,1	1.098,4
J. >	1.304,0	1.034,5	1.235,9	896,9	1.131,9	1.199,6	946,1	1.118,3
A. >	1.290,4	1.104,5	1.313,3	915,0	1.131,9	1.199,6	954,1	1.165,9
S. >	1.445,1	1.180,9	1.359,0	915,0	1.204,7	1.199,6	973,2	1.222,0
O. >	1.445,1	1.180,9	1.479,8	945,9	1.244,3	1.227,2	974,5	1.270,3
N. >	1.527,1	1.180,9	1.506,3	997,8	1.244,3	1.255,6	1.012,4	1.292,8
D. >	1.527,5	1.207,7	1.506,3	997,8	1.244,3	1.255,6	1.022,9	1.292,8
E. 1966 *	1.527,5	1.210,2	1.506,3	997,8	1.326,0	1.255,6	1.028,7	1.295,5
F. >	1.527,5	1.212,6	1.395,8	1.061,4	1.330,4	1.255,6	1.066,9	1.295,5
M. >	1.527,5	1.283,9	1.466,5	1.061,4	1.347,9	1.272,8	1.156,9	1.349,3
A. >	1.527,5	1.283,9	1.508,9	1.061,4	1.347,9	1.289,3	1.157,2	1.349,7
M. >	1.527,5	1.283,9	1.466,5	1.059,7	1.418,0	1.289,3	1.157,7	1.406,7
J. >	1.527,5	1.283,9	1.466,5	1.059,7	1.435,5	1.289,3	1.157,7	1.433,9

Período	No agropecuarios							
	Metales, excluida maquinaria				Vehículos y maquinaria, excluida la eléctrica			
	Herrajes y guarniciones para puertas, ventanas, muebles, etc.	Hierro, acero y otras metales, fundición y elaboración en formas y artículos diversos	Plomo, estaño y otros metales no ferrosos, con exclusión de cobre y bronce	Plomo, estaño y otros metales no ferrosos, fundición de sus minerales	Total	Bicicletas, motocicletas, triciclos, construcción, armado y reparaciones	Máquinas y motores, excluidos los eléctricos, construcción, armado y reparaciones	Talleres mecánicos para automóviles, ómnibus, micro-ómnibus y fabricación de repuestos
1964	978,1	820,2	671,1	576,6	771,0	450,2	871,2	709,0
1965	1.509,4	1.161,5	1.050,0	906,5	1.029,6	628,1	1.204,1	910,7
6 pr. m. 1965	1.329,6	1.061,5	942,6	794,0	954,0	594,3	1.081,4	871,7
6 pr. m. 1966 *	1.806,8	1.292,5	1.224,2	1.099,0	1.234,9	732,4	1.500,7	1.046,5
J. 1965	1.521,7	1.171,3	1.084,7	909,4	995,2	613,1	1.150,9	890,7
J. >	1.562,5	1.200,3	1.101,5	921,0	1.026,8	625,2	1.221,6	890,7
A. >	1.690,0	1.227,0	1.128,3	1.021,7	1.070,8	638,5	1.279,1	925,5
S. >	1.671,1	1.278,2	1.167,2	1.062,7	1.101,8	657,4	1.305,9	960,9
O. >	1.708,8	1.284,3	1.202,5	1.062,7	1.117,6	657,4	1.330,9	970,0
N. >	1.782,7	1.289,8	1.170,8	1.023,2	1.141,4	696,7	1.381,7	970,0
D. >	1.789,2	1.290,3	1.173,1	1.023,2	1.173,6	696,7	1.441,5	981,1
E. 1966 *	1.768,8	1.290,3	1.199,3	1.030,4	1.205,7	707,6	1.471,3	1.016,6
F. >	1.769,0	1.286,5	1.212,9	1.070,9	1.226,5	707,6	1.483,7	1.046,0
M. >	1.825,8	1.289,9	1.213,3	1.072,8	1.233,4	707,6	1.498,2	1.046,9
A. >	1.825,8	1.295,1	1.232,8	1.128,6	1.243,8	748,9	1.507,1	1.056,4
M. >	1.825,8	1.296,3	1.232,8	1.129,9	1.248,9	759,6	1.517,8	1.056,4
J. >	1.825,8	1.297,0	1.253,9	1.161,1	1.251,1	763,2	1.522,4	1.056,4

Estadística comercial

INDICE DE PRECIOS AL POR MAYOR

Productos nacionales

Base 1956 = 100

Periodo	No agropecuarios									
	Maquinaria y aparatos eléctricos						Productos de la industria extractiva			
	Total	Acumuladores, pilas y baterías	Artículos y aparatos diversos para electricidad	Lámparas y tubos para electricidad	Motores eléctricos, construcción y reparación. Incluso la fabricación de repuestos	Radiofonía, telefonía, telegrafía y televisión	Total	Piedras, mármol, arena y materiales para construcción	Combustibles minerales sólidos	Sal
1964	556,7	667,5	509,0	946,7	548,6	643,7	953,7	966,0	692,6	1.009,1
1965	791,1	972,9	718,8	1.372,0	811,6	896,3	1.233,8	1.250,9	932,1	1.265,6
6 pr. m. 1965	722,7	864,2	659,7	1.249,6	736,2	822,4	1.145,8	1.165,3	871,6	1.129,0
6 pr. m. 1966 *	934,1	1.250,0	852,0	1.586,2	933,0	1.010,2	1.413,9	1.410,6	1.097,0	1.689,1
J. 1965	792,3	997,6	715,2	1.405,6	822,4	893,7	1.241,4	1.264,9	961,7	1.182,8
J. >	796,3	1.028,1	713,5	1.405,6	822,4	912,1	1.246,1	1.264,9	973,3	1.236,5
A. >	826,8	1.043,4	744,4	1.405,6	886,9	932,2	1.254,3	1.264,9	973,3	1.344,1
S. >	861,1	1.043,4	784,2	1.444,1	900,3	974,2	1.256,3	1.264,9	973,3	1.371,0
O. >	887,1	1.098,6	806,3	1.557,2	901,1	1.001,0	1.263,6	1.264,9	992,6	1.451,6
N. >	891,1	1.112,5	809,4	1.577,3	905,4	1.001,0	1.264,9	1.264,9	1.015,8	1.451,6
D. >	895,2	1.163,6	809,4	1.577,3	905,4	1.001,0	1.646,0	1.694,3	1.027,4	1.559,1
E. 1966 *	902,1	1.194,1	815,2	1.577,3	912,7	1.001,0	1.650,0	1.694,3	1.042,9	1.599,4
F. > *	913,0	1.194,1	829,2	1.577,3	912,7	1.012,9	1.235,4	1.211,3	1.062,2	1.639,8
M. > *	922,4	1.194,1	840,4	1.579,3	934,2	1.012,9	1.239,8	1.211,3	1.104,7	1.666,7
A. > *	939,1	1.250,4	858,6	1.579,3	934,2	1.014,8	1.381,7	1.372,3	1.108,5	1.693,5
M. > *	959,1	1.333,6	880,2	1.579,3	934,2	1.009,7	1.440,1	1.433,6	1.120,1	1.754,0
J. > *	969,1	1.333,6	888,4	1.624,4	970,0	1.009,7	1.536,5	1.540,9	1.143,3	1.780,9

Productos importados

Periodo	No agropecuarios							
	Nivel general	Alimentos y bebidas	Madera	Papel y cartón	Productos químicos	Caucho	Metalos, excluida maquinaria	Productos de la industria extractiva
1964	757,8	667,1	630,9	393,2	787,8	632,3	870,9	1.011,5
1965	985,8	770,9	799,0	533,5	1.077,1	832,8	1.129,3	1.631,0
6 pr. m. 1965	924,8	754,0	737,3	491,8	1.003,1	818,5	1.054,9	1.464,0
6 pr. m. 1966 *	1.106,4	890,9	912,3	623,7	1.194,9	943,2	1.237,4	1.884,9
J. 1965	1.009,1	793,4	823,8	559,4	1.081,1	870,6	1.144,6	1.746,3
J. >	1.017,6	791,8	841,3	546,7	1.084,3	833,8	1.159,5	1.792,7
A. >	1.029,7	793,0	845,2	547,8	1.142,7	797,1	1.172,4	1.777,2
S. >	1.049,4	787,1	862,0	569,7	1.142,5	846,1	1.214,5	1.808,1
O. >	1.056,6	788,4	863,3	580,3	1.170,7	846,1	1.220,5	1.808,1
N. >	1.063,9	803,8	861,5	587,5	1.181,1	870,6	1.224,4	1.808,1
D. >	1.073,0	807,4	890,8	619,3	1.185,8	889,0	1.230,1	1.792,7
E. 1966 *	1.087,8	871,9	888,9	627,9	1.178,3	901,3	1.228,9	1.823,6
F. > *	1.099,1	894,2	897,8	611,0	1.182,7	901,3	1.232,7	1.885,4
M. > *	1.097,2	894,9	896,6	611,0	1.184,6	931,9	1.221,9	1.885,4
A. > *	1.105,7	895,3	904,9	611,0	1.201,3	938,1	1.234,4	1.885,4
M. > *	1.110,4	892,4	911,9	611,0	1.205,6	950,3	1.239,5	1.910,1
J. > *	1.138,2	896,7	973,7	670,1	1.216,7	1.036,2	1.266,9	1.919,4

3. — QUEBRANTOS (1)

Periodo	Número			Monto del pasivo							
	Total	Capital Federal	Interior	Total general	Capital Federal	Interior					
						Total	Buenos Aires	Córdoba	Mendoza	Santa Fe	Otras provincias
Millones de m\$N											
1964	2.682	1.873	809	11.437,0	8.794,7	2.642,3	618,1	858,9	413,6	604,1	147,6
1965	1.857	1.179	678	14.455,9	11.969,4	2.486,5	318,0	576,8	181,4	529,8	880,5
9 pr. m. 1965	1.423	897	526	11.561,0	9.391,5	2.169,5	293,8	444,6	112,9	466,4	851,8
9 pr. m. 1966	1.022	647	375	10.298,9	8.624,1	1.674,8	507,2	659,4	32,6	352,7	122,9
S. 1965	176	110	66	642,7	449,2	193,5	17,7	112,6	6,4	40,7	16,1
O. >	131	93	38	972,4	907,6	64,8	1,6	27,3	0,1	35,8	—
N. >	133	81	52	586,3	464,3	122,0	6,4	59,0	36,9	6,2	13,5
D. >	170	108	62	1.336,2	1.206,0	130,2	16,2	45,9	31,5	21,4	15,2
E. 1966	12	12	—	417,7	417,7	—	—	—	—	—	—
F. >	101	57	44	370,1	297,8	72,3	9,7	44,8	4,6	5,0	8,2
M. >	142	95	47	2.046,7	1.635,2	411,5	61,5	323,1	12,0	4,4	10,5
A. >	136	91	45	2.881,4	2.614,0	267,4	168,7	42,7	2,6	48,2	5,2
M. >	105	63	42	820,4	674,7	145,7	65,9	68,5	0,1	4,2	7,0
J. >	129	79	50	437,9	377,7	60,2	32,7	12,8	—	14,6	0,1
J. >	147	96	51	494,8	238,1	256,7	41,4	51,4	2,7	158,6	2,6
A. >	135	83	52	503,7	312,3	191,4	37,6	51,9	1,2	28,3	72,4
S. >	115	71	44	2.326,2	2.056,6	269,6	89,7	64,2	9,4	89,4	16,9

4. — COTIZACION DE LOS PRODUCTOS AGROPECUARIOS PRINCIPALES, EN M\$N (2)

Periodo	Arroz				Avena		Cebada		
	Carolina		Glacé		a	b	Farrajera		b
	a	b	a	b			a	a	
100 kilogramos									
1964	•	1.261,31	•	1.161,31	480,00	512,80	510,00	550,00	590,16
1965	•	1.155,71	•	976,19	481,67	683,70	513,33	554,17	752,68
7 pr. m. 1965	•	1.220,00	•	1.040,00	480,00	635,13	510,00	550,00	698,41
7 pr. m. 1966	•	1.203,17	•	1.137,30	500,00	842,03	550,00	600,00	993,31
J. 1965	•	1.200,00	•	1.000,00	480,00	725,95	510,00	550,00	749,52
A. >	•	1.161,90	•	961,90	480,00	755,60	510,00	550,00	778,10
S. >	•	1.100,00	•	900,00	480,00	746,59	510,00	550,00	791,82
O. >	•	1.100,00	•	900,00	480,00	732,75	510,00	550,00	814,50
N. >	•	1.095,24	•	900,00	480,00	730,75	510,00	550,00	831,25
D. >	•	1.000,00	•	900,00	480,00	792,75	550,00	600,00	927,62
E. 1966	•	1.000,00	•	900,00	500,00	826,50	550,00	600,00	981,90
F. >	•	•	•	•	500,00	908,61	550,00	600,00	1.051,94
M. >	•	•	•	•	500,00	869,35	550,00	600,00	1.037,83
A. >	•	•	•	•	500,00	776,84	550,00	600,00	912,37
M. >	•	•	•	•	500,00	815,24	550,00	600,00	930,24
J. >	•	1.300,00	•	1.250,00	500,00	810,75	550,00	600,00	1.001,00
J. >	•	1.309,52	•	1.261,90	500,00	886,95	550,00	600,00	1.037,90

(1) FUENTE: Diaria "El Cronista Comercial". Incluye quiebras, convocatorias y concursos. Cifras sin ajustar por desistimiento u otras causas. (2) Las aclaraciones figuran en la página 138.

Estadística comercial

COTIZACION DE LOS PRODUCTOS AGROPECUARIOS PRINCIPALES, EN MSN

Periodo	Centeno		Girasol		Lino		Maíz		Mant	
	a	b	a	b	a	b	a	b	a	b
100 kilogramos										
1964	550,00	587,66	1.029,50	1.640,51	1.188,89	1.945,07	569,55	664,30	1.301,04	2.241,90
1965	550,00	606,51	1.350,00	1.523,03	1.208,33	1.324,98	600,00	881,37	1.641,67	2.256,33
7 pr. m. 1965	550,00	564,06	1.314,29	1.541,44	1.200,00	1.289,37	600,00	846,45	1.600,00	2.240,41
7 pr. m. 1966	550,00	796,15	1.400,00	1.541,28	1.300,00	1.548,81	707,14	897,17	1.812,78	2.334,78
J. 1965	550,00	575,24	1.400,00	1.418,57	1.200,00	1.459,81	600,00	858,45	1.700,00	2.130,52
A. >	550,00	620,00	1.400,00	1.430,29	1.200,00	1.412,90	600,00	862,14	1.700,00	2.113,38
S. >	550,00	615,68	1.400,00	1.469,18	1.200,00	1.395,54	600,00	938,18	1.700,00	2.161,00
O. >	550,00	656,75	1.400,00	1.573,00	1.200,00	1.398,75	600,00	967,00	1.700,00	2.332,75
N. >	550,00	735,50	1.400,00	1.562,25	1.200,00	1.325,50	600,00	957,00	1.700,00	2.396,00
D. >	550,00	701,75	1.400,00	1.451,50	1.300,00	1.338,25	600,00	927,00	1.700,00	2.390,00
E. 1966	550,00	744,00	1.400,00	1.473,75	1.300,00	1.405,00	600,00	919,75	1.700,00	2.285,00
F. >	550,00	893,89	1.400,00	1.500,72	1.300,00	1.413,78	600,00	937,50	1.700,00	2.212,67
M. >	550,00	864,35	1.400,00	1.423,09	1.300,00	1.430,13	750,00	840,87	1.700,00	1.195,13
A. >	550,00	766,84	1.400,00	1.427,26	1.300,00	1.521,26	750,00	867,63	1.889,47	2.272,58
M. >	550,00	804,28	1.400,00	1.463,00	1.300,00	1.567,67	750,00	882,14	1.900,00	2.377,90
J. >	550,00	797,50	1.400,00	1.628,50	1.300,00	1.664,25	750,00	888,00	1.900,00	2.403,50
J. >	550,00	702,19	1.400,00	1.872,67	1.300,00	1.839,57	750,00	944,33	1.900,00	2.596,71

Periodo	Mijo		Trigo		Algodón		Yerba mate (2)	Novillos en estancias, peso vivo (3)	Cueros vacunos salados (4)
	a	b	a	b	Semilla	Fibra (1)			
100 kilogramos									
1964	378,10	447,17	841,67	841,67	7.551,42	86.714,16	197,32	42,292	36,77
1965	380,00	769,22	762,92	776,76	7.157,38	103.123,33	246,43	50,307	55,11
7 pr. m. 1965	380,00	670,07	760,00	762,00	7.267,10	103.410,00	235,63	48,736	50,92
7 pr. m. 1966	450,00	742,66	795,00	937,07
J. 1965	380,00	878,81	760,00	773,98	6.900,00	106.000,00	245,53	53,552	60,33
A. >	380,00	959,29	760,00	787,32	7.128,59	105.520,00	248,59	55,221	67,44
S. >	380,00	1.012,38	760,00	782,39	7.000,00	102.090,00	249,07	54,875	64,00
O. >	380,00	1.030,00	760,00	804,65	7.000,00	102.000,00	274,16	52,616	56,55
N. >	380,00	*	760,00	811,83	7.000,00	102.000,00	275,64	51,265	56,68
D. >	380,00	*	795,00	800,90	7.000,00	102.000,00	276,31	49,867	60,05
E. 1966	450,00	802,00	795,00	799,25	7.000,00	102.000,00	...	51,780	69,50
F. >	450,00	788,33	795,00	830,22	7.000,00	102.000,00	...	51,290	73,50
M. >	450,00	621,94	795,00	827,91	*	102.000,00	...	52,395	92,75
A. >	450,00	722,50	795,00	907,42	7.000,00	103.890,00	...	51,033	94,00
M. >	450,00	681,66	795,00	1.057,14	6.455,00	105.000,00	...	52,038	94,00
J. >	450,00	752,34	795,00	1.028,55	6.330,00	105.000,00	...	54,479	92,25
J. >	450,00	829,87	795,00	1.109,00

NOTA: Las aclaraciones y llamadas figuran en la página siguiente.

COTIZACION DE LOS PRODUCTOS AGROPECUARIOS PRINCIPALES, EN M\$N

Periodo	Manteca (5)	Queso (5)			Coseína (6)		Lana madre sucia (7)			
		Sbrinz	Pate-grás	Cuarti-rola	Láctica	Al cuajo	Fina	Cruza fina	Cruza mediana	Cruza gruesa
		Kilograma			Tonelada		10 kilogramos			
1964	143,75	117,46	89,21	82,63	62.790	79.625	1.876,81	1.714,41	1.518,10	1.609,71
1965	191,88	170,17	134,79	110,90	115.517	125.000	1.752,69	1.620,18	1.680,55	1.626,92
7. pr. m. 1965	176,93	158,50	126,29	110,64	119.779	125.000	1.698,82	1.579,83	1.539,66	1.514,38
7. pl. m. 1966	212,14	187,36	144,71	122,57	93.429	180.000
J. 1965	217,50	193,00	160,00	130,50	132.500	•	1.665,62	1.662,53	1.421,31	1.896,34
A. >	217,50	190,00	161,50	133,00	125.000	•	1.675,69	1.851,92	1.300,00	1.900,00
S. >	217,50	192,00	155,00	112,50	117.500	•	1.748,03	1.682,62	1.800,00	1.740,00
O. >	211,50	186,00	147,00	110,00	103.750	•	1.805,10	1.586,86	•	1.723,52
N. >	209,50	186,00	140,00	103,25	102.500	•	1.718,49	1.796,20	1.987,27	1.995,32
D. >	208,00	178,50	130,00	97,50	99.000	•	2.107,72	1.626,40	1.570,12	1.799,91
E. 1966	208,00	178,50	130,00	97,50	88.500	•	1.934,80	1.670,95	1.869,44	1.631,25
F. >	209,50	178,50	135,00	100,00	78.000	•	2.076,56	1.780,40	1.813,63	1.772,78
M. >	207,00	183,50	150,00	120,00	77.000	•	2.006,90	1.789,14	1.922,19	1.748,50
A. >	209,50	188,50	160,00	130,00	100.000	•	2.082,85	1.970,81	1.800,00	1.657,02
M. >	217,00	195,00	151,00	150,00	110.000	180.000	2.012,80	2.080,06	1.681,81	1.723,03
J. >	217,00	195,00	151,00	141,50	102.000	180.000	1.854,63	1.784,35	1.500,00	•
J. >	217,00	192,50	136,00	119,00	98.500	180.000				

a) Precio mínimo oficial.

b) Promedio de cotizaciones registradas en la Cámara Gremial de Cereales de Buenos Aires, a partir de julio de 1966, Cámara Arbitral de Cereales de Buenos Aires excepto para arroz, que corresponde a la Cámara Arbitral de Cereales de Entre Ríos, y milo a la Cámara Arbitral de Cereales de Rosario.

TRIGO. — Semiduro, Grado Nº 1: a) Desde el 6/12/63, cosecha 1963/64 m\$N. 800,00 hasta el 31/1/1964. Posteriormente aumentos de m\$N 20,00 mensuales hasta abril de 1964; luego m\$N 860,00. Cosecha 1964/65 m\$N 760,00 desde el 1/12/1964. A partir del 1/12/1965, cosecha 1965/66 m\$N 795,00 b) Cosecha 1962/63 desde 1/12/62. Cosecha 1963/64 a partir del 6/12/63. Cosecha 1964/65 desde 1/12/1964. Cosecha 1965/66 desde el 1/12/65. MAIZ. — Tipo exportación, dura amarilla y/o colorado: Desde el 2/4/1964, cosecha 1963/64, m\$N 600,00. A partir del 3/3/1965, cosecha 1964/65 m\$N 600,00. Desde el 1/3/1966, cosecha 1965/66 m\$N 750,00 b) Cosecha 1962/63 desde el 1/4/63. Cosecha 1963/64 a partir del 2/4/64. Cosecha 1964/65 desde el 3/3/65. Cosecha 1965/66 a partir del 1/3/66. LINO. — Grado Nº 2: a) A partir del 23/1/64, cosecha 1963/64 m\$N 1.200,00. A partir del 1/12/64, cosecha 1964/65, m\$N 1.200,00. b) Cosecha 1962/63 desde el 1/12/62. Cosecha 1963/64 desde el 23/1/64. Cosecha 1964/65, a partir del 1/12/64. ARROZ TIPO CAROLINA. — Subtipo mediano: b) Cosecha 1963/64 a partir de mayo de 1964. ARROZ TIPO JAPONES. — b) A partir de mayo de 1962, cosecha 1961/62. Cosecha 1962/63 desde abril de 1963. Cosecha 1963/64 a partir de mayo de 1964. Cosecha 1964/65 a partir del 5/1/65. AVENA. Amarilla. Grado Nº 2: a) Desde el 6/12/63 cosecha 1963/64 m\$N 480,00. A partir del 1/12/64, cosecha 1964/65, m\$N 480,00. Desde el 1/12/65, cosecha 1965/66 m\$N 500,00. Cosecha 1962/63 desde el 1/12/62. Cosecha 1963/64 a partir del 6/12/63. Cosecha 1964/65 a partir del 1/12/64. Cosecha 1965/66 desde el 1/12/65. CEBADA FORRAJERA. — Grado Nº 2: a) Desde el 6/12/63, cosecha 1963/64 m\$N 510,00. A partir del 1/12/63, cosecha 1964/65, m\$N 510,00. Desde el 1/12/65, cosecha 1965/66 m\$N 550,00. b) Cosecha 1963/64, a partir del 6/12/63, CEBADA CERVECERA. — Grado Nº 2: A partir del 6/12/63, cosecha 1963/64, m\$N 550,00. A partir del 1/12/64, cosecha 1964/65, m\$N 550,00. Desde el 1/12/65, cosecha 1965/66 m\$N 600,00. b) Cosecha 1962/63 a partir del 1/12/62. Cosecha 1963/64, a partir del 6/12/63. Cosecha 1964/65 desde el 1/12/64. Cosecha 1965/66, a partir del del 1/12/65. CENTENO. — Grado Nº 2: a) Desde el 6/12/63, cosecha 1963/64, m\$N 550,00. A partir del 1/12/64, cosecha 1964/65, m\$N 550,00. Desde el 1/12/65, cosecha 1965/66 m\$N 550,00. b) Cosecha 1962/63 desde el 1/12/62. Cosecha 1963/64 a partir del 6/12/63. Cosecha 1964/65 a partir del 1/12/64. Cosecha 1965/66 a partir del 1/12/65. GIRASOL. — Tipo oficial: a) A partir del 11/3/64, cosecha 1963/64 m\$N 1.100,00. Desde el 3/3/65, cosecha 1964/65 m\$N 1.400,00. A partir del 4/4/66 cosecha 1965/66 m\$N 1.400,00. b) Cosecha 1962/63 a partir del 1/4/63. Cosecha 1963/64 a partir del 11/3/64. Cosecha 1964/65 a partir del 3/3/65. Cosecha 1965/66 desde el 4/4/66. MANI. — Descascarado, Tipo oficial: a) Desde el 11/3/64, cosecha 1963/64, m\$N 1.350,00. Desde el 3/3/65, cosecha 1964/65 m\$N 1.700,00. A partir 4/4/66, cosecha 1965/66 m\$N 1.900,00. b) Cosecha 1962/63 desde el 1/4/63. Cosecha 1963/64 a partir del 11/3/64. Cosecha 1964/65 desde el 3/3/65. Desde el 4/4/66, cosecha 1965/66. MIJO. — a) A partir del 15/1/64, cosecha 1962/64, m\$N 380,00. Desde el 3/3/65, cosecha 1964/65 m\$N 380,00. A partir del 3/1/66 cosecha 1965/66 m\$N 450,00. b) Cosecha 1963/64 desde el 15/1/64. Cosecha 1964/65 a partir del 3/3/65. Cosecha 1965/66 desde el 1/1/66.

(1) Tipo "C". Precio promedio. Cotizaciones de la Cámara Algodonera de Buenos Aires. (2) Precio medio. Nacional Canchada en Buenos Aires o Rosario. Se refiere exclusivamente a operaciones realizadas en el Mercado Consignatario de Yerba Mate. (3) Precio de novillos adquiridos en estancias, por Frigoríficos centrales. (4) Promedio de precios suministrados por frigoríficos "Standard" para los cueros salados de novillos buenos. (5) Precio promedio pagado por el distribuidor. (6) Precio promedio (producto calidad extra, en grano, sobre vagón Buenos Aires). (7) Precio medio en el Mercado Central de Frutas de Avellaneda y en barracas de Buenos Aires y Avellaneda. FUENTE: Secretaría de Comercio, Secretaría de Agricultura y Ganadería y frigoríficos "Standard".

Estadística comercial

3. — VENTA DE GANADO EN MERCADOS (1)

Periodo	Bovinos					Ovinos	Porcinos
	Total	Mercado Nacional de Hacienda	Rosario	Córdoba	Tucumán	Avellaneda	Mercado Nacional de Hacienda
CANTIDAD Miles de cabezas							
1964	2.995,7	2.809,1	131,8	6,3	48,4	2.539,3	1.087,7
1965	3.409,5	3.204,6	164,2	6,4	34,2	3.469,1	1.255,9
7 pr. m. 1965	1.932,1	1.810,8	97,9	3,8	19,6	1.611,6	666,2
7 pr. m. 1966	...	2.324,8	2.313,6	870,6
J. 1965	229,7	216,0	9,9	0,2	3,6	153,8	111,2
A. >	280,0	265,1	11,0	0,4	3,5	209,6	122,4
S. >	293,6	277,5	12,3	0,4	3,4	346,1	127,6
O. >	272,8	257,7	12,0	0,5	2,6	301,1	109,2
N. >	320,0	303,3	13,5	0,8	2,5	438,9	114,6
D. >	311,0	290,3	17,5	0,6	2,6	501,8	116,1
E. 1966	342,1	319,7	19,0	0,7	2,7	351,4	110,9
F. >	309,8	293,1	13,0	0,9	2,8	337,0	135,7
M. >	366,3	342,2	19,8	0,8	3,4	394,3	125,0
A. >	349,7	327,5	18,6	0,8	2,8	373,4	120,1
M. >	...	351,9	20,2	321,8	126,3
J. >	...	337,2	288,7	130,1
J. >	...	353,1	247,0	122,5
VALOR Miles de m\$ n							
1964	47.607.520,0	44.876.771,3	2.001.627,0	86.689,5	642.432,1	3.338.794,6	5.360.548,0
1965	67.847.915,2	63.966.983,6	3.075.621,3	126.290,7	679.019,7	4.548.980,0	8.287.551,1
7 pr. m. 1965	36.868.941,2	34.670.946,7	1.769.403,9	69.098,9	359.491,7	2.189.412,0	4.507.247,8
7 pr. m. 1966	...	42.858.278,0	3.028.180,5	5.217.912,1
J. 1965	4.945.774,1	4.674.102,5	201.914,2	3.840,1	65.917,3	247.817,8	755.933,0
A. >	6.449.026,6	6.137.046,6	232.949,1	7.802,4	71.228,6	329.072,4	820.448,6
S. >	6.305.806,5	5.963.624,7	261.145,1	9.285,9	71.750,8	470.354,0	784.869,5
O. >	5.696.017,3	5.385.257,2	238.634,4	11.788,6	60.337,1	467.857,8	644.117,7
N. >	6.497.681,0	6.160.454,9	262.832,5	16.508,4	57.885,2	524.981,7	766.671,6
D. >	6.030.442,5	5.649.653,4	310.656,3	11.806,4	58.326,3	567.052,8	768.540,5
E. 1966	6.679.170,0	6.288.586,1	321.977,9	13.166,5	55.439,5	398.493,3	656.437,1
F. >	6.012.117,5	5.712.358,9	230.766,8	13.526,2	55.465,6	379.668,7	819.437,4
M. >	6.454.135,8	6.041.443,9	332.904,1	14.117,2	65.670,6	467.988,3	781.093,1
A. >	5.932.721,0	5.560.116,4	308.270,5	12.347,4	51.986,7	492.636,6	738.294,7
M. >	...	6.226.055,3	320.231,1	465.558,3	760.174,7
J. >	...	6.478.376,1	449.075,5	777.156,1
J. >	...	6.551.341,2	374.759,9	685.319,2
PRECIO MEDIO (2) m\$ n por cabeza							
1964	15.891,99	15.975,25	15.183,97	13.697,20	13.274,76	1.314,86	4.928,44
1965	19.899,85	19.960,77	18.729,46	19.601,22	19.867,16	1.311,27	6.598,74
7 pr. m. 1965	19.081,93	19.146,73	18.066,57	18.169,58	18.345,16	1.358,53	6.766,12
7 pr. m. 1966	...	18.435,06	1.308,84	5.993,36
J. 1965	21.531,54	21.640,06	20.383,02	20.318,05	18.254,59	1.611,27	6.677,93
A. >	23.033,14	23.150,89	21.165,64	21.553,54	20.166,65	1.570,96	6.700,50
S. >	21.481,20	21.494,33	21.265,89	22.056,80	21.115,59	1.358,96	6.124,86
O. >	20.877,07	20.898,77	19.859,72	22.583,51	23.073,46	1.295,65	5.898,41
N. >	20.306,90	20.311,22	19.531,29	21.923,57	23.521,01	1.196,11	6.689,45
D. >	19.391,74	19.461,03	17.735,57	20.285,97	22.642,21	1.130,11	6.621,18
E. 1966	19.523,97	19.668,18	16.970,32	17.840,77	20.873,30	1.133,93	5.918,43
F. >	19.407,14	19.486,66	17.780,02	15.820,10	19.717,59	1.126,69	6.129,20
M. >	17.617,64	17.652,60	16.781,98	15.706,73	19.190,70	1.186,88	6.247,30
A. >	16.967,60	16.975,33	16.576,36	16.375,79	18.849,41	1.319,42	6.149,79
M. >	...	17.694,59	15.892,36	1.446,70	6.019,18
J. >	...	19.214,37	1.555,45	5.972,34
J. >	...	18.551,63	1.516,97	5.594,03

(1) Cuadros elaborados sobre la base de las compilaciones que realiza la Junta Nacional de Carnes. Esta serie excluye la hacienda que muere en el mercado (animales "caídos"). (2) Valores resultantes de la división de los importes por las cabezas vendidas.

Estadística comercial

6. — VENTA DE LANA EN LA CAPITAL FEDERAL Y AVELLANEDA (1)

Período	Total general	Lana madre			
		Fina	Cruda		
			Fina	Mediana	Gruesa
CANTIDAD					
Toneladas					
1964	25.015,0	8.976,3	10.870,0	68,0	159,0
1965	30.267,2	9.381,8	15.492,9	206,4	201,3
5 pr. m. 1965	16.239,1	5.049,5	8.245,1	120,8	117,6
6 pr. m. 1966	15.824,4	5.222,8	7.885,7	61,1	71,5
J. 1965	2.805,4	1.138,7	1.133,6	3,0	9,9
J. >	4.518,3	1.686,4	2.274,6	12,2	20,5
A. >	2.699,4	990,7	1.327,0	0,7	0,2
S. >	883,8	265,3	489,9	0,6	0,5
O. >	1.096,2	332,7	522,1	—	3,6
N. >	1.914,2	391,5	947,5	64,5	25,0
D. >	2.916,2	665,7	1.686,7	7,7	34,0
E. 1966	2.944,9	698,9	1.735,5	14,4	19,2
F. >	3.645,4	1.208,5	1.873,9	2,8	8,5
M. >	3.273,1	1.127,7	1.577,5	38,3	21,8
A. >	2.899,0	996,2	1.470,0	3,0	12,1
M. >	2.157,5	920,9	872,3	1,1	9,9
J. >	904,7	270,7	356,5	1,5	—
VALOR					
Miles de m\$ñ					
1964	4.094.526,2	1.650.897,6	1.863.565,1	10.315,5	25.586,4
1965	4.696.962,5	1.644.336,2	2.510.129,7	34.686,7	32.741,9
5 pr. m. 1965	2.429.132,6	863.421,2	1.276.422,9	18.735,8	17.018,5
6 pr. m. 1966	2.800.288,8	1.055.536,8	1.440.427,4	11.502,8	12.152,6
J. 1965	436.590,1	194.945,5	184.353,6	456,0	1.560,0
J. >	712.759,0	280.891,0	378.159,3	1.734,0	3.887,5
A. >	450.970,6	166.010,9	245.751,0	91,0	38,0
S. >	140.505,7	46.375,3	82.431,7	99,0	87,0
O. >	165.036,3	60.056,0	82.842,3	—	611,9
N. >	322.189,7	87.270,5	170.185,3	12.817,9	4.988,3
D. >	476.368,6	140.311,4	274.337,3	1.209,0	6.110,7
E. 1966	482.783,3	135.217,5	289.995,0	2.692,0	3.132,0
F. >	641.942,3	250.949,3	333.586,9	498,8	1.498,0
M. >	570.125,2	226.311,8	282.080,0	7.362,0	3.811,8
A. >	547.534,0	207.493,8	289.709,6	540,0	2.005,0
M. >	410.543,0	185.359,5	181.443,8	185,0	1.705,8
J. >	147.361,1	50.205,0	63.612,2	225,0	—
PRECIO MEDIO (2)					
m\$ñ por 10 kg					
1964	1.636,82	1.876,81	1.714,41	1.518,10	1.609,71
1965	1.551,83	1.752,69	1.620,18	1.680,55	1.626,92
5 pr. m. 1965	1.495,85	1.709,91	1.548,09	1.551,61	1.447,77
6 pr. m. 1966	1.769,59	2.021,01	1.826,64	1.884,15	1.700,85
J. 1965	1.556,24	1.711,99	1.626,26	1.520,00	1.575,75
J. >	1.577,49	1.665,62	1.662,53	1.421,31	1.896,34
A. >	1.670,63	1.675,69	1.851,92	1.300,00	1.900,00
S. >	1.589,70	1.748,03	1.682,62	1.800,00	1.740,00
O. >	1.505,40	1.805,10	1.586,86	•	1.723,52
N. >	1.578,60	1.718,49	1.796,20	1.987,27	1.995,32
D. >	1.633,50	2.107,72	1.626,40	1.570,12	1.799,91
E. 1966	1.639,26	1.934,80	1.670,95	1.869,44	1.631,25
F. >	1.760,90	2.076,56	1.780,40	1.813,63	1.772,78
M. >	1.741,90	2.006,90	1.789,14	1.922,19	1.748,50
A. >	1.888,70	2.082,85	1.970,81	1.800,00	1.657,02
M. >	1.902,80	2.012,80	2.080,06	1.681,81	1.723,03
J. >	1.628,90	1.854,63	1.784,35	1.500,00	•

(1) Comprende el Mercado de Frutos de Avellaneda y barracas de Buenos Aires y Avellaneda. (2) Valores resultantes de la división de los importes por los kilogramos vendidos. FUENTE: Secretaría de Estado de Agricultura y Ganadería.

Estadística comercial

VENTA DE LANA EN LA CAPITAL FEDERAL Y AVELLANEDA

Período	Segunda esquila				Borrega	Barriga	Otras clases
	Fino	Cruza					
		Fino	Mediana	Gruesa			
CANTIDAD							
Toneladas							
1964	23,9	1.285,1	55,9	476,3	986,4	2.209,1	
1965	42,9	1.225,9	66,6	331,7	817,0	2.398,1	86,3
6 pr. m. 1965	16,6	700,0	43,1	217,0	418,5	1.256,8	102,7
6 pr. m. 1966	21,2	611,2	31,4	188,0	376,3	1.286,3	54,2
J. 1965	9,2	211,0	21,0	38,5	43,2	187,9	69,1
J. >	—	108,7	1,5	1,0	39,9	361,6	9,5
A. >	10,0	80,9	—	34,2	38,3	215,7	12,5
S. >	—	16,3	—	2,3	15,8	91,2	1,8
O. >	—	89,0	4,5	3,5	45,0	91,8	2,0
N. >	11,3	143,3	—	7,3	120,1	186,2	4,2
D. >	5,0	87,9	17,5	66,9	139,6	194,9	17,7
E. 1966	2,0	105,1	8,0	45,0	86,6	214,6	10,4
F. >	4,6	109,4	6,0	5,4	82,3	326,5	15,7
M. >	2,1	51,3	0,5	4,0	127,3	296,8	17,6
A. >	3,0	81,7	8,3	47,3	46,3	230,4	25,8
M. >	2,5	126,9	8,6	21,7	14,1	175,3	0,7
J. >	7,0	136,8	—	64,6	19,7	49,7	4,2
							5,2
VALOR							
Miles de m\$ n							
1964	3.229,0	153.813,1	7.327,0	68.673,4	116.367,5	186.324,2	8.427,6
1965	5.363,0	128.202,0	8.236,5	46.338,0	87.874,4	190.157,0	8.897,2
6 pr. m. 1965	2.146,0	72.227,9	5.694,0	28.787,7	42.282,8	98.520,1	3.875,9
6 pr. m. 1966	2.667,5	69.651,0	4.234,0	29.018,0	47.220,9	120.197,1	7.680,8
J. 1965	1.274,0	24.471,8	2.910,0	5.237,5	4.856,6	15.721,8	
J. >	—	11.973,7	225,0	66,0	4.567,7	30.166,9	803,4
A. >	1.175,0	9.095,7	—	5.889,3	4.539,5	18.200,8	1.088,0
S. >	—	1.862,0	—	370,0	1.835,5	7.235,2	179,5
O. >	—	9.234,0	532,5	514,0	4.593,7	6.158,0	210,0
N. >	1.467,0	14.990,8	—	1.109,9	13.603,7	13.898,6	494,0
D. >	575,0	8.818,0	1.785,0	9.602,0	16.451,6	15.977,5	1.858,6
E. 1966	310,0	11.583,0	1.012,5	6.851,0	11.823,5	18.243,0	1.191,2
F. >	656,0	10.857,5	870,0	689,0	9.931,3	30.572,6	1.923,8
M. >	262,5	5.639,0	67,5	620,0	15.351,5	25.616,3	1.833,0
A. >	369,0	9.339,0	1.191,0	7.759,0	6.101,9	22.983,8	3.003,0
M. >	300,0	16.153,0	1.093,0	3.213,5	1.747,0	18.976,9	42,0
J. >	770,0	16.079,5	—	2.885,5	2.265,8	3.804,6	365,5
							513,5
PRECIO MEDIO (1)							
m\$ n por 10 kg							
1964	1.351,05	1.196,90	1.310,73	1.441,81	1.179,77	843,83	977,11
1965	1.250,12	1.045,78	1.236,71	1.396,98	1.075,53	792,94	866,16
6 pr. m. 1965	1.292,77	1.031,90	1.321,11	1.396,62	1.010,44	783,88	715,11
6 pr. m. 1966	1.258,25	1.139,62	1.348,41	1.543,51	1.254,76	934,42	1.112,35
J. 1965	1.384,78	1.159,80	1.385,71	1.360,38	1.125,50	836,93	
J. >	•	1.101,53	1.500,00	1.320,00	1.146,21	834,37	845,68
A. >	1.175,00	1.124,31	•	1.722,01	1.186,79	843,99	870,40
S. >	•	1.142,33	•	1.608,69	1.161,70	793,42	997,22
O. >	•	1.038,11	1.183,33	1.468,57	1.020,82	670,73	1.050,00
N. >	1.298,23	1.046,47	•	1.519,17	1.132,97	746,35	1.184,64
D. >	1.150,00	1.003,75	1.020,00	1.435,27	1.178,48	819,86	1.053,02
E. 1966	1.550,00	1.102,09	1.265,52	1.522,44	1.365,77	850,10	1.145,38
F. >	1.426,08	992,64	1.450,00	1.275,92	1.206,12	936,28	1.229,23
M. >	1.250,00	1.099,22	1.350,00	1.550,00	1.205,60	862,96	1.044,44
A. >	1.230,00	1.143,08	1.434,93	1.640,38	1.317,89	997,64	1.166,21
M. >	1.200,00	1.272,89	1.270,93	1.480,87	1.239,00	1.082,35	600,00
J. >	1.100,00	1.175,40	•	1.530,26	1.150,12	892,05	870,24
							987,50

(1) Valores resultantes de la división de los importes por los kilogramos vendidos. FUENTE: Secretaría de Estado de Agricultura y Ganadería.

Estadística comercial

7. — VENTA DE HUEVOS EN LA CAPITAL FEDERAL (1)

Período	Total general	Consumo					Para uso industrial (2)
		Total	Frescos de campo	Criadero	Seleccionados	Refrigerados	
CANTIDAD							
Miles de docenas							
1964	4.566,1	4.553,8	3.896,4	250,6	159,0	254,8	12,3
1965	8.458,7	8.441,7	7.478,7	454,7	253,3	255,1	17,0
7 pr. m. 1965	2.377,7	2.367,2	1.838,1	173,1	109,3	253,6	10,6
7 pr. m. 1966	7.193,5	7.177,9	(3) 4.713,3	734,6	95,5	1.633,4	15,6
J. 1965	662,6	662,5	606,1	39,3	11,9	5,3	0,2
A. >	1.327,9	1.327,7	1.194,5	81,4	51,8	—	0,2
S. >	1.243,6	1.243,4	1.135,4	67,0	41,1	—	0,2
O. >	1.317,1	1.316,6	1.248,1	46,2	22,4	—	0,4
N. >	1.348,3	1.346,6	1.285,9	41,1	19,6	—	1,7
D. >	844,1	840,3	776,7	45,9	16,2	1,4	3,8
E. 1966	905,2	901,8	811,5	74,3	16,1	—	3,4
F. >	820,3	817,7	732,0	62,1	13,4	10,2	2,6
M. >	1.192,9	1.191,0	867,4	107,1	23,0	193,5	1,9
A. >	963,3	961,4	429,3	64,2	9,3	458,6	1,9
M. >	1.014,6	1.012,2	(3) 433,9	140,0	12,3	426,0	2,3
J. >	1.056,3	1.054,0	519,3	133,1	10,3	391,2	2,3
J. >	1.241,0	1.239,8	919,9	153,8	12,3	153,9	1,1
VALOR							
Miles de m\$							
1964	238.984,5	238.972,2	201.043,8	13.877,0	8.251,9	15.709,5	12,3
1965	440.841,6	440.819,7	385.131,9	25.761,2	13.790,0	16.136,6	21,9
7 pr. m. 1965	153.323,9	153.312,8	119.648,8	11.283,7	6.320,0	16.060,3	11,1
7 pr. m. 1966	470.258,6	470.227,3	(3) 295.059,8	50.526,3	6.155,1	118.486,2	31,2
J. 1965	49.053,6	49.053,3	44.836,1	2.984,3	893,1	339,2	0,3
A. >	73.166,0	73.165,7	65.630,3	4.735,8	2.799,6	—	0,3
S. >	59.288,7	59.288,3	53.977,1	3.340,6	1.970,7	—	0,4
O. >	57.338,9	57.338,1	54.141,2	2.150,9	1.046,0	—	0,9
N. >	54.229,2	54.225,8	51.682,1	1.745,1	798,5	—	3,5
D. >	43.494,8	43.489,1	40.052,5	2.505,1	855,2	76,3	5,6
E. 1966	37.220,4	37.213,5	33.317,3	3.222,2	673,1	—	6,9
F. >	48.024,7	48.019,4	42.789,2	3.824,2	794,1	612,0	5,3
M. >	75.871,5	75.867,7	54.882,5	6.982,6	1.466,0	12.536,7	3,8
A. >	65.481,1	65.477,4	29.197,6	4.474,6	639,9	31.165,4	3,7
M. >	77.014,2	77.009,5	(3) 32.830,1	10.938,3	940,8	32.300,3	4,6
J. >	84.602,4	84.597,8	41.546,4	10.917,5	837,9	31.296,0	4,6
J. >	82.044,3	82.042,0	60.496,8	10.165,9	803,4	10.575,9	2,3
PRECIO MEDIO (4)							
m\$ por docena							
1964	52,34	52,48	51,60	55,37	54,30	62,01	1,00
1965	52,12	52,22	51,50	56,66	54,44	63,27	1,29
7 pr. m. 1965	64,48	64,77	65,09	65,19	61,78	63,32	1,05
7 pr. m. 1966	65,37	65,51	62,60	68,79	63,76	72,54	2,00
J. 1965	74,03	74,04	73,98	75,99	75,37	64,00	2,00
A. >	55,10	55,11	54,94	58,17	54,10	•	2,00
S. >	47,67	47,68	47,54	49,87	47,95	•	2,00
O. >	43,54	43,55	43,38	46,59	46,73	•	2,00
N. >	40,22	40,27	40,19	42,46	40,76	•	2,00
D. >	51,53	51,76	51,57	54,58	52,79	53,00	1,48
E. 1966	41,12	41,27	41,06	43,41	41,93	•	2,00
F. >	58,55	58,73	58,45	61,61	59,48	60,00	2,00
M. >	63,60	63,70	63,28	65,18	63,88	64,78	2,00
A. >	67,98	68,11	68,01	69,73	68,81	67,95	2,00
M. >	75,91	76,08	75,66	78,11	76,49	75,83	2,00
J. >	80,09	80,26	80,00	82,00	81,19	80,00	2,00
J. >	66,11	66,17	65,77	66,12	65,47	68,72	2,00

(1) En el Mercado Concentrador Municipal de Aves, Huevos y Afines de la Capital Federal. (2) Huevos inaptos para la alimentación humana. (3) Incluye importado. (4) Valores resultantes de la división de los importes por los docenas vendidas. FUENTE: Mercado Concentrador Municipal de Aves, Huevos y Afines de la Capital Federal.

Estadística comercial

B. — VENTA DE AVES Y AFINES EN LA CAPITAL FEDERAL (II)

Período	Gallinas		Pallas y galliná		Patos		Conejas		Favas	Pavitas
	Miles de yuntas	Toneladas	Miles de yuntas	Toneladas	Miles de yuntas	Toneladas	Miles de yuntas	Toneladas	Toneladas	
1964	383,9	1.273,4	1.460,9	4.481,6	12,2	43,6	24,9	97,2	247,0	60,0
1965	368,4	1.114,0	1.768,3	5.458,7	13,4	49,5	25,1	101,2	267,6	63,1
7 pr. m. 1965	158,9	513,8	1.067,0	3.250,4	9,8	35,5	15,2	60,9	178,0	43,2
7 pr. m. 1966	177,5	658,3	848,7	2.787,7	6,7	34,3	11,8	59,8	105,0	23,9
J. 1965	24,1	86,5	140,8	445,7	1,8	6,2	1,1	4,5	69,4	15,6
A. >	27,5	99,4	137,5	438,4	0,9	3,6	1,2	5,0	56,1	13,1
S. >	32,4	111,8	131,7	492,7	0,7	2,7	1,9	7,4	22,4	3,5
O. >	32,8	107,6	121,0	378,6	0,5	1,9	1,8	7,6	6,6	0,9
N. >	37,5	132,0	125,7	384,7	0,5	1,7	2,4	9,6	2,1	0,6
D. >	41,9	149,4	185,3	584,0	1,0	4,1	2,7	10,6	3,5	1,8
E. 1966	33,2	110,5	120,4	380,7	0,8	3,5	2,4	10,1	0,5	0,2
F. >	16,8	59,0	131,8	425,3	0,6	3,2	0,9	5,0	0,4	0,5
M. >	23,9	87,8	131,0	413,4	0,7	4,4	1,9	10,6	0,8	0,3
A. >	22,7	89,4	118,2	374,5	0,8	5,4	1,5	8,7	3,0	0,4
M. >	29,6	103,3	121,7	408,2	1,1	5,5	2,0	10,5	8,5	1,9
J. >	25,6	102,6	117,5	405,3	1,9	8,4	1,6	7,2	30,6	7,2
J. >	25,8	105,8	108,1	380,3	0,9	3,9	1,6	7,8	61,0	13,5

Miles de m\$

1964	114.643,9	473.241,8	2.937,9	7.276,8	17.413,6	5.016,4
1965	100.095,1	556.336,8	3.530,5	8.658,8	28.875,3	6.745,1
7 pr. m. 1965	44.324,8	311.475,1	2.384,1	5.038,5	18.378,2	4.462,7
7 pr. m. 1966	59.927,5	303.993,9	2.456,0	4.309,3	10.116,4	2.523,1
J. 1965	8.470,0	47.613,4	432,6	416,9	7.338,9	1.660,0
A. >	10.262,0	48.584,3	281,4	508,9	6.356,1	1.455,8
S. >	11.342,8	47.613,6	225,9	759,3	2.632,9	404,8
O. >	10.322,9	42.572,9	151,0	697,8	795,7	109,1
N. >	11.408,8	42.129,0	136,4	788,2	261,4	71,5
D. >	12.433,8	63.961,9	351,6	866,2	451,1	241,2
E. 1966	8.445,5	37.172,3	243,7	655,9	53,3	26,2
F. >	4.379,4	38.011,9	223,2	372,2	39,6	41,8
M. >	7.753,2	42.580,5	337,0	800,5	68,9	33,0
A. >	8.299,4	40.935,5	388,5	660,0	273,1	36,1
M. >	9.533,8	47.066,4	393,8	706,0	734,2	175,1
J. >	10.775,3	51.254,1	595,6	568,0	3.278,4	782,5
J. >	10.741,1	46.973,1	274,3	546,8	5.668,9	1.428,4

(1) En el Mercado Concentrador Municipal de Aves, Huevos y Afines de la Capital Federal. FUENTE: Mercado Concentrador Municipal de Aves, Huevos y Afines de la Capital Federal.

9. — VENTA DE PESCADO Y MARIPOCOS EN LA CAPITAL FEDERAL (1)

Por variedades

Período	Total general	Pescado							
		Total	Anchoita	Besugo	Caballa	Corvina	Dorado	Merluza	Filet de merluza
Tonelados									
1964	43.234	40.179	1.106	1.351	357	1.314	66	11.037	15.737
1965	34.934	32.154	712	1.229	36	1.348	59	9.963	11.497
7 pr. m. 1965	21.435	19.850	164	789	7	784	28	7.124	6.631
pr. m. 1966	17.313	15.507	73	701	122	477	68	3.405	6.182
J. 1965	2.842	2.657	34	69	—	65	4	517	1.317
A. >	2.962	2.725	19	163	—	123	5	567	1.170
S. >	3.126	2.888	219	107	3	132	11	532	1.084
O. >	2.789	2.582	201	71	5	112	10	574	966
N. >	2.330	2.144	106	38	10	88	3	613	888
D. >	2.292	1.965	3	61	12	110	3	553	758
E. 1966	1.603	1.388	6	80	70	48	4	206	479
F. >	1.830	1.655	6	69	44	13	5	275	767
M. >	3.057	2.752	10	165	9	58	3	610	1.108
A. >	3.333	3.007	15	122	—	96	3	767	1.181
M. >	2.586	2.312	12	94	—	102	11	567	870
J. >	2.483	2.240	18	101	—	97	21	496	872
J. >	2.421	2.153	5	70	—	63	20	484	906
Miles de m\$n									
1964	1.468.710	1.218.872	31.384	36.428	11.455	39.599	4.701	165.705	618.046
1965	1.428.737	1.114.167	27.271	43.346	2.143	44.433	5.091	148.903	497.155
7 pr. m. 1965	810.040	625.272	7.137	23.075	285	24.233	2.333	102.184	277.280
7 pr. m. 1966	928.686	720.109	4.156	27.891	5.831	21.723	45.027	59.321	336.337
J. 1965	124.540	102.809	1.629	3.306	—	3.151	324	6.073	54.813
A. >	132.298	107.045	968	6.841	—	4.428	410	9.222	50.071
S. >	144.217	117.461	7.995	4.539	197	4.527	968	9.029	48.357
O. >	131.854	106.855	7.263	4.048	400	4.198	905	9.535	46.789
N. >	101.621	79.506	3.732	1.991	588	3.293	295	9.808	39.363
D. >	117.708	78.027	176	2.852	673	3.754	252	9.065	35.295
E. 1966	89.486	62.696	334	3.413	3.212	2.323	383	3.505	22.972
F. >	104.499	77.939	343	2.576	2.126	678	413	4.978	40.546
M. >	158.485	126.421	576	6.094	474	2.951	300	11.177	62.662
A. >	172.412	136.983	802	4.429	19	3.915	245	13.095	65.020
M. >	138.829	105.764	734	3.348	—	3.770	735	9.639	47.846
J. >	130.717	106.221	1.087	4.530	—	4.514	1.474	8.438	47.455
J. >	134.258	104.086	278	3.501	—	3.572	1.479	8.489	49.837

[1] En el Mercado Concentrador General de Pescado de la Capital Federal. FUENTE: Mercado Concentrador General de Pescado de la Capital Federal.

Estadística comercial

VENTA DE PESCADO Y MARISCOS EN LA CAPITAL FEDERAL (1)

Por variedades

Periodo	Pescado			Mariscos						
	Peje- rey	Pesca- dilla	Otras	Total	Cam- arones	Cara- coles	Langos- tinos	Meji- llanes	Otras	
Toneladas										
1964	853	991	7.367	3.055	208	223	168	1.565	891	
1965	1.035	758	5.516	2.780	195	149	197	1.221	1.019	
7 pr. m. 1965	555	379	3.380	1.585	113	96	143	672	562	
7 pr. m. 1966	818	349	3.311	1.806	16	117	133	885	654	
J. 1965	105	96	449	185	14	7	18	80	67	
A. »	101	92	485	236	20	12	12	114	78	
S. »	131	89	581	238	17	4	11	119	81	
O. »	114	70	460	207	13	10	9	90	85	
N. »	56	50	292	186	16	10	8	83	70	
D. »	78	77	310	327	16	12	13	143	143	
E. 1966	69	55	372	215	4	12	14	106	78	
F. »	76	43	357	175	1	9	21	68	76	
M. »	92	56	641	305	1	15	16	168	106	
A. »	178	54	592	325	2	20	21	138	145	
M. »	146	55	456	274	—	23	32	135	84	
J. »	141	41	453	243	4	26	10	124	79	
J. »	116	47	442	268	4	11	20	147	86	
Miles de m\$n										
1964	77.185	18.156	216.213	249.838	33.329	4.900	52.927	31.713	126.970	
1965	107.051	15.934	222.838	314.571	33.036	3.957	76.229	28.416	172.932	
7 pr. m. 1965	56.244	7.686	124.815	175.768	14.353	2.350	52.025	14.466	92.573	
7 pr. m. 1966	78.779	9.544	171.499	208.577	4.445	4.371	63.563	25.626	110.572	
J. 1965	10.846	2.150	18.519	21.731	1.539	197	6.785	1.925	11.285	
A. »	11.359	1.788	21.899	25.253	4.454	373	5.120	2.731	12.575	
S. »	13.456	1.900	26.493	26.756	4.148	280	5.222	2.876	14.230	
O. »	11.575	1.603	20.540	24.999	3.091	300	4.272	2.193	15.142	
N. »	6.193	1.137	13.176	22.115	3.086	289	3.630	2.242	12.868	
D. »	8.224	1.820	15.915	39.681	3.904	365	5.961	3.907	25.545	
E. 1966	6.947	1.429	16.179	26.791	1.307	373	2.976	2.937	15.197	
E. »	7.550	1.294	17.436	26.559	387	274	10.162	1.820	13.916	
M. »	8.691	1.632	31.863	32.064	252	533	7.815	4.520	18.945	
A. »	16.016	1.313	32.128	35.429	412	773	9.197	3.730	21.318	
M. »	13.300	1.369	25.024	33.065	51	936	14.618	4.039	13.422	
J. »	14.186	1.135	23.403	24.496	1.073	1.032	4.891	3.923	13.577	
J. »	12.089	1.372	23.468	30.172	965	450	9.905	4.656	14.197	

(1) En el Mercado Concentrador General de Pescado de la Capital Federal. FUENTE: Mercado Concentrador General de Pescado de la Capital Federal.

Estadística comercial

VENTA DE PESCADO Y MARISCOS EN LA CAPITAL FEDERAL (1)

Por procedencia

Período	Total general	Pescado							
		Total	Altura	Bahía Blanca	Lagunas	Mar del Plata	Necochea	Ríos	Otras (2)
Toneladas									
1964	43.234	40.179	28.181	144	410	8.904	12	2.288	239
1965	34.934	32.154	22.272	214	431	7.042	16	1.859	319
7 pr. m. 1965	21.435	19.850	14.249	91	292	4.069	15	1.003	131
7 pr. m. 1966	17.313	15.507	9.889	20	425	3.948	1	1.111	113
J. 1965	2.842	2.657	1.903	21	56	511	1	140	25
A. >	2.962	2.725	1.806	6	50	685	1	140	39
S. >	3.126	2.888	1.685	58	15	793	1	283	53
O. >	2.789	2.582	1.618	41	21	648	—	217	37
N. >	2.330	2.144	1.547	18	15	418	—	118	27
D. >	2.292	1.965	1.367	—	38	429	—	98	32
E. 1966	1.603	1.388	2.722	—	49	515	—	89	12
F. >	1.830	1.655	1.065	12	50	432	—	83	12
M. >	3.057	2.752	1.784	8	67	750	—	164	14
A. >	3.333	3.007	1.996	—	59	799	—	130	22
M. >	2.586	2.312	1.489	—	66	603	—	134	19
J. >	2.483	2.240	1.424	—	69	467	—	263	17
J. >	2.421	2.153	1.444	—	65	381	—	247	17
Miles de m\$									
1964	1.468.710	1.218.872	826.968	5.817	18.996	262.028	287	83.741	21.036
1965	1.428.737	1.114.167	672.609	14.022	32.612	259.791	673	95.583	38.875
7 pr. m. 1965	810.040	625.272	395.213	5.609	22.555	141.445	603	45.386	14.461
7 pr. m. 1966	928.686	720.109	409.178	912	34.330	202.805	42	57.292	15.551
J. 1965	124.540	102.809	65.028	1.587	4.672	21.183	80	6.963	3.296
A. >	132.298	107.045	61.461	494	4.408	26.418	29	9.053	5.183
S. >	144.217	117.461	59.650	4.079	999	30.064	19	15.737	6.913
O. >	131.854	106.855	59.189	2.826	957	25.897	22	12.805	5.159
N. >	101.621	79.506	50.929	1.015	724	16.724	—	6.927	3.187
D. >	117.708	78.027	46.166	—	2.970	19.242	—	5.675	3.974
E. 1966	89.486	62.696	27.949	—	3.843	24.561	13	4.869	1.461
F. >	104.499	77.939	46.448	496	4.142	21.244	—	4.047	1.563
M. >	158.485	126.421	75.264	409	5.322	37.629	—	6.037	1.759
A. >	172.412	136.983	80.458	6	4.538	44.898	—	5.091	1.991
M. >	138.829	105.764	59.767	—	5.583	29.447	—	8.303	2.664
J. >	130.717	106.221	58.362	—	5.669	24.449	—	14.817	2.925
J. >	134.258	104.086	60.930	—	5.233	20.576	30	14.128	3.188

(1) En el Mercado Concentrador General de Pescado de la Capital Federal. (2) Incluye importado. FUENTE: Mercado Concentrador General de Pescado de la Capital Federal.

Estadística comercial

VENTA DE PESCADO Y MARISCOS EN LA CAPITAL FEDERAL (1)

Por procedencia

Período	Mariscos							
	Nacional						Extranjera	Otras (2)
	Total	Altura	Bahía Blanca	Mar del Plata	Miramor	Necochea		
Toneladas								
1964	3.055	205	234	383	41	1.627	467	98
1965	2.780	104	186	521	13	1.215	643	99
7 pr. m. 1965	1.585	57	174	291	11	692	293	58
7 pr. m. 1966	1.806	58	96	280	29	950	375	18
J. 1965	185	3	23	46	—	79	29	5
A. >	236	7	9	39	1	116	55	9
S. >	238	8	3	29	—	119	70	9
O. >	207	6	—	33	—	92	68	8
N. >	186	7	—	70	—	49	52	8
D. >	327	9	—	59	1	148	104	6
E. 1966	215	14	9	35	1	115	39	2
F. >	175	8	15	36	2	74	39	1
M. >	305	16	12	36	4	177	59	2
A. >	325	8	16	45	6	147	100	3
M. >	274	3	23	42	7	148	49	1
J. >	243	4	7	45	8	138	36	4
J. >	268	3	14	41	1	151	53	5
Miles de m\$n								
1964	249.838	27.592	46.815	60.092	911	33.241	69.025	2.161
1965	314.571	21.426	42.547	98.602	320	27.971	121.038	2.666
7 pr. m. 1965	175.768	12.635	39.333	53.363	263	14.850	53.887	1.436
7 pr. m. 1966	208.577	12.596	41.211	55.410	1.118	27.863	69.694	686
J. 1965	21.731	264	4.534	8.617	12	1.875	6.278	151
A. >	25.253	2.138	2.438	7.813	17	2.794	9.773	280
S. >	26.756	2.114	698	6.637	—	2.868	14.166	272
O. >	24.999	1.235	—	7.551	—	2.240	13.720	253
N. >	22.115	1.390	—	9.089	—	1.169	10.212	254
D. >	39.681	1.914	78	14.149	41	4.050	19.280	170
E. 1966	26.791	3.146	3.897	7.983	42	3.201	8.454	67
F. >	26.559	1.949	6.784	7.058	46	2.012	8.675	36
M. >	32.064	3.629	5.161	6.912	151	4.844	11.310	58
A. >	35.429	1.541	6.156	8.313	239	4.086	14.982	112
M. >	33.065	388	9.854	7.941	290	4.474	10.062	58
J. >	24.496	1.208	3.235	9.061	315	4.462	6.066	149
J. >	30.172	736	6.125	8.141	35	4.783	10.147	205

(1) Mercado Concentrador General de Pescado de la Capital Federal. (2) Incluye lagunas, rías y varias costas. FUENTE: Mercado Concentrador General de Pescado de la Capital Federal.

10. — VENTA DE PAPA EN LA CAPITAL FEDERAL (1)

Per variedades

Período	Total general	Para semilla	Para consumo					
			Total	Kennebec	White Rose	Huinkul	Up-to Date	Otras
Toneladas								
1964	210.985,7	84,4	210.901,3	22.917,3	47.488,8	111.558,2	3.401,5	25.535,5
1965	187.158,8	1.217,2	185.941,6	29.090,9	33.656,6	107.391,4	5.721,5	10.081,1
7 pr. m. 1965	105.660,8	422,0	105.238,8	18.432,3	17.136,7	64.801,6	995,9	3.872,2
7 pr. m. 1966	105.654,6	18,6	106.636,0	29.430,0	9.939,5	59.994,6	1.347,2	5.924,8
J. 1965	15.274,3	—	14.945,5	2.748,7	1.975,2	8.445,9	677,3	1.098,4
A. >	16.687,9	—	16.205,4	3.246,1	3.014,1	7.830,1	967,7	1.147,4
S. >	16.234,0	—	16.031,2	2.801,6	1.880,4	8.764,6	1.258,9	1.325,7
O. >	15.246,7	328,8	15.147,7	1.863,4	3.210,9	7.569,3	1.148,0	1.356,2
N. >	17.715,4	482,6	17.704,6	1.575,5	5.435,7	7.732,0	1.043,0	1.918,4
D. >	15.614,0	202,8	15.614,0	1.172,0	2.978,8	10.693,9	308,0	461,3
E. 1966	14.056,2	99,0	14.056,2	1.323,0	2.051,3	8.275,4	—	2.396,4
F. >	12.519,7	10,8	12.519,7	3.663,9	1.270,3	6.702,3	—	883,3
M. >	17.386,1	—	17.386,1	7.264,1	911,0	8.661,6	11,0	538,4
A. >	15.389,6	—	15.389,6	5.220,5	208,1	9.518,3	—	442,8
M. >	15.373,3	—	15.373,3	4.643,2	1.168,6	8.990,5	188,8	382,2
J. >	16.318,9	18,6	16.300,3	4.194,6	1.571,1	9.371,1	454,8	708,7
J. >	15.610,7	—	15.610,7	3.120,8	2.749,2	8.475,3	692,5	572,9
Miles de m ³ n								
1964	2.312.532,1	1.226,6	2.311.305,5	255.201,2	543.754,9	1.157.210,6	50.674,8	304.464,0
1965	755.751,3	4.129,0	751.622,3	100.935,0	196.346,8	370.708,9	41.990,0	41.641,6
7 pr. m. 1965	362.973,4	1.718,4	361.255,0	62.232,9	85.554,6	193.003,2	6.794,0	12.670,2
7 pr. m. 1966	1.276.676,2	288,0	1.276.388,2	382.349,7	143.694,1	660.334,6	26.420,1	63.590,6
J. 1965	50.327,2	1.376,1	48.951,1	8.398,4	10.777,8	21.711,3	4.716,2	3.347,5
A. >	47.496,6	1.514,7	45.981,9	7.878,4	11.063,5	17.687,7	6.154,5	3.197,8
S. >	47.052,7	610,0	46.442,7	6.187,7	8.889,4	18.325,2	8.391,6	4.348,8
O. >	55.951,1	276,8	55.674,3	5.295,4	18.476,4	18.366,9	8.059,7	5.475,9
N. >	95.952,1	9,0	95.943,1	6.119,1	40.748,5	26.958,1	9.786,3	12.331,1
D. >	146.325,4	—	146.325,4	11.921,5	31.614,3	96.367,8	2.804,0	2.617,9
E. 1966	114.854,8	—	114.854,8	10.631,5	22.397,3	62.566,0	—	19.250,1
F. >	124.985,3	—	124.985,3	39.226,6	13.524,6	64.125,8	—	8.108,3
M. >	184.060,3	—	184.060,3	80.682,4	14.354,9	83.533,9	198,0	5.291,2
A. >	196.443,6	—	196.443,6	70.879,3	3.977,3	116.055,7	—	5.531,2
M. >	206.796,9	—	206.796,9	68.525,2	18.989,4	110.850,8	3.330,9	5.100,7
J. >	225.132,8	288,0	224.844,8	64.201,3	25.526,8	115.143,9	9.078,5	10.894,4
J. >	224.402,4	—	224.402,4	48.202,5	44.924,0	108.058,5	13.812,8	9.404,7

(1) En el Mercado Nacional de Papas. FUENTE: Mercado Nacional de Papas.

Estadística comercial

VENTA DE PAPA EN LA CAPITAL FEDERAL

Por procedencia

Período	Total general	Para consumo				
		Nacional				Córdoba
		Buenos Aires				
Total	Norte	Ceste	Sudeste			
Toneladas						
1964	210.901,3	189.349,9	1.902,2	1.673,8	101.697,9	17.701,0
1965	185.941,6	185.941,6	4.592,5	2.072,4	118.899,3	21.148,0
7 pr. m. 1965	105.238,8	105.238,8	910,9	1.722,8	72.704,8	12.057,0
7 pr. m. 1966	106.636,0	106.359,7	2.107,2	6.052,9	82.379,2	4.188,2
J. 1965	14.945,5	14.945,5	—	—	12.713,3	684,7
A. >	16.205,4	16.205,4	0,7	—	13.029,6	971,7
S. >	16.031,2	16.031,2	198,4	—	12.600,0	1.014,8
O. >	15.147,7	15.147,7	31,3	—	10.185,4	1.332,5
N. >	17.704,6	17.704,6	257,1	—	8.574,6	1.007,9
D. >	15.614,0	15.614,9	3.194,0	349,6	1.805,0	4.764,0
E. 1966	14.056,2	14.056,2	1.741,6	2.656,4	848,7	2.298,2
F. >	12.519,7	12.519,7	365,7	2.571,6	7.376,4	940,3
M. >	17.386,1	17.341,5	—	687,6	15.905,5	135,4
A. >	15.389,6	15.389,6	—	111,1	15.079,7	27,3
M. >	15.373,3	15.208,4	—	26,2	14.450,8	51,8
J. >	16.370,3	16.233,6	—	—	15.081,5	159,8
J. >	15.610,7	15.610,7	—	—	13.636,7	575,4
Miles de m\$n						
1964	2.311.305,6	2.053.354,7	12.032,2	16.417,7	1.151.373,9	158.950,3
1965	751.622,3	751.622,3	39.669,5	9.715,9	336.014,0	131.055,5
7 pr. m. 1965	361.255,0	361.255,0	3.247,6	6.355,4	223.070,0	48.113,4
7 pr. m. 1966	1.276.388,2	1.272.531,9	16.885,2	53.523,7	1.013.422,8	50.797,8
J. 1965	48.951,1	48.951,1	—	—	35.202,1	4.395,8
A. >	45.981,9	45.981,9	3,1	—	30.866,0	4.497,4
S. >	46.442,7	46.442,7	886,1	—	27.615,5	6.103,7
O. >	55.674,3	55.674,3	139,7	—	25.484,2	9.371,0
N. >	95.943,1	95.943,1	2.524,1	—	22.729,8	8.772,9
D. >	146.325,4	146.325,4	32.869,0	3.360,6	6.248,5	54.197,1
E. 1966	114.854,8	114.854,8	13.795,1	20.266,2	4.946,5	24.226,7
F. >	124.985,3	124.985,3	3.090,8	25.017,5	74.975,9	8.592,8
M. >	184.060,3	183.612,3	—	6.827,3	163.619,2	1.915,6
A. >	196.443,6	196.443,6	—	1.148,4	191.508,5	371,0
M. >	206.796,9	204.392,6	—	264,4	190.860,4	751,2
J. >	224.844,8	223.840,9	—	—	201.294,1	2.889,9
J. >	224.402,4	224.402,4	—	—	186.218,3	12.050,7

VENTA DE PAPA EN LA CAPITAL FEDERAL

Por procedencia

Periodo	Para consumo					
	Nacional					Importada
	Mendoza	Río Negro	Rosario	Tucumán	Otras	
	Toneladas					
1964	24.690,5	152,5	20.033,7	8.969,2	12.520,1	21.551,4
1965	14.784,5	108,3	18.314,8	4.721,8	1.299,9	—
7 pr. m. 1965	7.876,4	—	9.523,3	79,8	363,8	—
7 pr. m. 1966	3.934,0	—	7.527,1	—	171,1	276,4
J. 1965	1.442,0	—	10,4	—	95,2	—
A. >	2.050,4	9,1	98,6	—	45,2	—
S. >	1.474,4	56,6	633,7	—	53,4	—
O. >	1.500,1	21,0	1.155,7	910,3	11,4	—
N. >	1.509,6	1,8	2.263,2	3.567,6	522,7	—
D. >	373,7	19,8	4.640,3	164,1	303,3	—
E. 1966	—	—	6.511,3	—	—	—
F. >	258,0	—	1.007,8	—	—	—
M. >	612,5	—	0,5	—	—	44,7
A. >	171,6	—	—	—	—	—
M. >	666,9	—	7,5	—	5,2	165,0
J. >	953,4	—	—	—	38,9	66,8
J. >	1.271,5	—	—	—	127,0	—
	Miles de m\$					
1964	323.113,2	1.684,8	165.880,7	102.156,7	121.745,2	257.950,8
1965	92.395,8	516,3	97.371,5	36.306,8	8.577,2	—
7 pr. m. 1965	46.302,0	—	32.480,6	442,4	1.243,7	—
7 pr. m. 1966	74.425,8	—	61.024,2	—	2.451,7	3.856,3
J. 1965	9.025,5	—	48,5	—	279,2	—
A. >	10.093,6	43,8	363,9	—	114,2	—
S. >	9.391,5	239,1	2.096,2	—	110,6	—
O. >	9.924,4	72,8	5.323,7	5.292,7	60,9	—
N. >	13.272,6	16,9	14.867,7	99.289,3	4.469,8	—
D. >	3.411,8	143,8	42.234,4	1.282,4	2.578,0	—
E. 1966	—	—	51.620,3	—	—	—
F. >	3.989,2	—	9.319,2	—	—	—
M. >	11.245,2	—	5,0	—	—	448,0
A. >	3.415,7	—	—	—	—	—
M. >	12.346,9	—	79,8	—	90,0	2.404,3
J. >	19.150,7	—	—	—	500,3	1.004,0
J. >	24.272,1	—	—	—	1.861,4	—

Estadística comercial

II. — ABASTECIMIENTO A LA CAPITAL FEDERAL

Carne vacuna, ovina y porcina

Toneladas

Período	Total				Frigorífico C. A. P. Lisandra de la Torre (1)	
	General	Vacuna	Ovina	Porcina	Total	Vacuna
1964	285.204,7	219.276,8	5.907,8	60.020,0	68.004,8	64.097,2
1965	316.488,2	231.705,3	6.678,2	78.104,6	56.501,0	54.270,3
7 pr. m. 1965	176.362,9	131.642,0	3.116,1	41.604,8	35.187,3	34.035,9
7 pr. m. 1966	210.254,0	159.799,1	3.685,9	46.769,0	47.819,8	46.809,3
J. 1965	28.064,8	20.132,2	492,2	7.440,4	5.411,5	5.211,3
A. >	28.211,0	20.369,7	615,2	7.226,1	4.780,1	4.570,2
S. >	29.040,9	20.266,2	766,7	8.008,0	3.790,1	3.554,8
O. >	25.831,3	17.716,0	686,2	7.429,1	4.068,1	3.719,3
N. >	29.024,9	21.417,4	671,3	6.936,1	4.799,2	4.658,6
D. >	28.017,2	20.294,0	822,8	6.900,4	3.876,2	3.731,5
E. 1966	25.948,7	19.575,8	575,7	5.797,2	5.890,1	5.729,0
F. >	25.272,1	19.395,9	461,9	5.414,4	5.991,9	5.802,4
M. >	33.306,2	25.559,0	566,5	7.180,7	8.060,2	7.755,3
A. >	28.501,9	21.610,2	567,4	6.324,4	6.307,2	6.211,6
M. >	33.645,2	25.858,2	558,6	7.226,5	7.526,1	7.450,8
J. >	33.031,8	24.813,6	516,0	7.702,2	7.347,5	7.258,9
J. >	30.548,0	22.986,5	439,8	7.121,7	6.696,7	6.591,0

Período	Frigorífico C. A. P. Lisandra de la Torre	Otros frigoríficos (2)			
	Porcina	Total	Vacuna	Ovina	Porcina
1964	3.907,6	217.199,8	155.179,6	5.907,8	56.112,4
1965	2.230,7	259.987,2	177.435,1	6.678,2	75.873,9
7 pr. m. 1965	1.151,5	141.175,5	97.606,1	3.116,1	40.453,3
7 pr. m. 1966	1.010,5	162.434,2	112.989,8	3.685,9	45.758,5
J. 1965	200,2	22.653,3	14.920,8	492,2	7.240,2
A. >	209,9	23.430,9	15.799,5	615,2	7.016,2
S. >	235,2	25.250,9	16.711,3	766,7	7.772,8
O. >	348,8	21.763,2	13.996,8	686,2	7.080,3
N. >	140,6	24.225,6	16.758,9	671,3	6.795,5
D. >	144,7	24.141,0	16.562,5	822,8	6.755,7
E. 1966	161,2	20.058,6	13.846,8	575,7	5.636,1
F. >	189,5	19.280,2	13.593,5	461,9	5.224,8
M. >	304,9	25.246,0	17.803,7	566,5	6.875,8
A. >	95,4	22.194,7	15.398,4	567,4	6.229,0
M. >	65,3	26.119,1	18.397,3	558,6	7.163,2
J. >	88,6	25.684,3	17.554,7	516,0	7.613,0
J. >	105,7	23.851,2	16.395,4	439,8	7.016,0

(1) FUENTE: Frigorífica C. A. P. Lisandra de la Torre. (2) FUENTE: Dirección Municipal de Bromatología.

ABASTECIMIENTO A LA CAPITAL FEDERAL

L a c h e

Miles de litros

Período	Total	Enero	Febrero	Marzo	Abril	Mayo
TOTAL GENERAL						
1962	300.838,6	25.034,1	22.359,8	24.128,8	26.165,4	24.653,0
1963	313.850,1	24.459,7	21.581,0	25.977,3	24.564,6	26.066,8
1964	327.687,0	29.538,5	24.227,5	28.013,3	26.873,9	25.900,5
1965	322.299,4	23.336,3	24.870,9	26.757,8	24.653,8	24.418,5
1966	...	25.761,7	26.101,0	28.389,9	25.520,7	26.645,9

ENTRADA POR FERROCARRIL

1962	109.345,9	8.605,7	7.647,3	8.372,4	10.287,7	9.673,4
1963	106.498,1	7.857,9	7.611,9	8.417,4	8.402,6	8.903,4
1964	99.428,4	9.596,5	8.077,8	8.236,8	7.727,5	7.197,6
1965	109.727,2	6.514,1	8.236,1	7.958,8	8.029,3	8.330,1
1966	...	9.681,2	9.975,4	9.325,0	8.152,3	8.730,3

ENTRADA POR CAMION

1962	191.492,7	16.428,5	14.712,5	15.756,4	15.877,8	14.979,7
1963	207.352,0	16.601,8	13.969,1	17.560,0	16.162,0	17.163,4
1964	228.258,6	19.942,1	16.149,7	19.776,5	19.146,4	18.702,9
1965	212.572,1	16.822,2	16.634,8	18.799,0	16.624,5	16.088,4
1966	...	16.080,5	16.125,6	19.064,9	17.368,4	17.915,7

Período	Junio	Julio	Agosto	Setiembre	Octubre	Noviembre	Diciembre
TOTAL GENERAL							
1962	25.012,3	25.563,9	23.637,4	25.667,5	26.527,5	25.588,0	26.500,9
1963	25.496,1	26.692,5	26.282,7	26.327,5	30.053,5	27.834,2	28.514,4
1964	27.542,8	27.103,3	26.347,8	28.531,5	28.876,1	29.254,4	25.477,3
1965	26.931,5	28.395,4	27.021,1	28.604,1	28.936,6	28.731,1	29.642,5
1966	28.361,6	30.308,1

ENTRADA POR FERROCARRIL

1962	9.465,7	9.587,4	8.155,6	9.140,3	9.419,6	9.534,0	9.457,0
1963	9.152,3	8.991,1	9.648,3	8.355,7	11.044,1	8.745,6	9.367,7
1964	6.946,8	8.043,3	7.442,3	9.770,7	9.606,3	9.823,6	6.959,2
1965	7.072,7	9.942,7	10.276,4	10.452,0	11.153,7	10.651,4	11.110,0
1966	8.955,6	9.980,8

ENTRADA POR CAMION

1962	15.546,7	15.976,5	15.481,8	16.527,2	17.107,9	16.053,9	17.043,9
1963	16.343,8	17.701,3	16.634,3	17.971,8	19.009,4	19.088,6	19.146,7
1964	20.596,0	19.059,9	18.905,5	18.760,8	19.269,8	19.430,8	18.518,1
1965	19.858,8	18.452,6	16.744,7	18.152,1	17.782,9	18.079,7	18.532,5
1966	19.406,0	20.327,3

Estadística comercial

EXISTENCIA

1. — GRANOS (1)

Toneladas

Principio de	Cereales					
	Alpiste	Arroz	Avena	Cebada	Centena	Moliz
1965 *	37.871	40.970	160.458	162.308	61.945	385.460
1966 *	22.264	68.048	88.064	76.366	36.893	292.753
J. 1965 *	32.628	136.745	90.114	124.317	77.885	819.694
A. > *	30.420	134.134	73.956	95.148	74.820	747.102
S. > *	28.050	128.700	73.983	67.478	67.156	673.849
O. > *	26.732	115.911	77.936	45.765	64.987	631.336
N. > *	25.314	99.231	67.107	34.176	49.684	522.803
D. > *	23.740	85.565	45.949	29.713	36.804	370.017
E. 1966 *	22.264	68.048	88.084	76.366	36.893	292.753
F. > *	22.282	55.964	123.297	133.998	29.811	154.131
M. > *	21.637	42.714	106.526	138.377	24.825	98.942
A. > *	20.541	41.263	87.933	112.034	14.768	321.012
M. > *	19.743	57.856	82.573	93.226	12.310	425.845
J. > *	17.907	84.606	65.139	75.936	11.697	919.856
J. > *	17.763	93.765	52.041	46.918	9.688	1.098.287

Principio de	Cereales				Oleaginosos		
	Trigo	Miljo	Girasol	Lino	Maní		Nobo
					Con cáscara	Sin cáscara	
1965 *	4.764.411	37.741	12.457	232.295	920	13.065	1.016
1966 *	3.973.192	2.323	125.374	72.343	1.357	36.286	715
J. 1965 *	7.162.798	14.475	460.403	176.852	651	112.750	1.430
A. > *	6.363.253	11.450	412.204	132.011	944	121.055	1.190
S. > *	5.699.410	10.612	355.654	93.342	1.336	113.859	873
O. > *	4.840.520	6.215	293.558	58.072	2.028	93.587	1.028
N. > *	4.118.531	5.267	230.912	33.481	2.361	69.441	1.001
D. > *	3.560.508	4.096	174.867	39.233	1.580	47.888	896
E. 1966 *	3.973.192	2.323	125.374	72.343	1.357	36.286	715
F. > *	5.285.286	23.744	86.617	165.809	1.063	26.741	1.096
M. > *	5.036.837	55.695	59.107	179.506	765	14.572	515
A. > *	4.141.895	71.073	96.579	143.179	358	10.123	452
M. > *	3.382.755	54.766	219.288	114.329	246	9.419	553
J. > *	2.698.825	56.797	345.593	94.458	474	71.976	262
J. > *	2.108.826	54.208	318.177	71.602	429	95.187	322

(1) En poder de la Junta Nacional de Granos, acopiadores, cooperativos, molineros, exportadores, industriales y otros gremios.
FUENTE: Junta Nacional de Granos.

EXISTENCIA

2. — AZUCAR (1)

3. — YERBA MATE (2)

Principio de	Total general	En Ingenios y depósitos					En tránsito	Total general	Malinos				En mercado conchada (3)
		Total	Pilé	Granulado	Cruda	Baja producta			Total	Canchada	Molida	Pala	
Miles de toneladas													
1965	419,6	405,9	51,6	316,1	33,7	4,5	13,7	218,0	34,6	25,8	7,8	1,0	183,4
1966	712,2	698,0	105,8	532,9	54,2	4,1	14,2	222,7	28,4	17,3	10,1	1,0	194,2
A. 1965	313,2	288,1	29,8	226,6	30,8	0,9	25,2	189,6	30,0	19,8	9,1	1,0	159,7
S. >	492,4	459,6	54,0	381,6	22,7	1,4	32,8	183,6	29,1	17,8	10,0	1,3	154,4
O. >	665,4	632,3	79,9	519,8	31,2	1,4	33,1	195,2	30,7	18,6	10,9	1,3	164,5
N. >	747,0	712,0	99,5	570,3	39,8	2,3	35,0	217,0	30,7	19,6	10,2	0,9	186,3
D. >	765,1	729,2	109,8	571,2	45,4	2,7	35,9	221,3	28,3	17,0	10,3	1,1	193,1
E. 1966	712,2	698,0	106,8	532,9	54,2	4,1	14,2	222,7	28,4	17,3	10,1	1,0	194,2
F. >	635,3	610,4	94,0	460,4	52,0	3,9	24,9	220,2	27,0	16,0	9,8	1,2	193,2
M. >	584,1	564,4	84,5	427,5	48,5	3,9	19,7	217,1	28,4	17,5	9,7	1,2	188,7
A. >	532,2	512,3	74,3	403,5	30,7	3,8	19,9	209,9	26,5	16,3	9,2	1,0	183,4
M. >	476,9	456,7	69,0	356,4	27,7	3,6	20,2	207,6	26,6	18,6	8,7	1,3	179,0
J. >	411,8	392,2	59,6	303,1	26,2	3,2	19,6	203,2	29,0	19,4	8,3	1,3	174,2
J. >	405,6	375,8	61,2	281,4	30,4	2,8	29,9	197,6	28,1	18,9	8,1	1,1	169,5
A. >								193,9	28,3	18,4	8,7	1,2	165,6

4. — PRODUCTOS LACTEOS (4)

Principio de	Manteca	Queso				Fundido	Caseína			Leche	
		Pasta					Total	Láctica	Al cuajo	Condensada	En polvo
		Total	Dura	Semidura	Blanda						
Toneladas											
1965	3.374	15.626	11.479	2.277	1.870	112	3.774	3.760	14	467	2.099
1966	3.185	16.578	12.000	2.702	1.876	170	5.438	5.432	6	437	1.600
J. 1965	4.761	16.097	12.333	2.074	1.690	96	3.838	3.836	2	228	1.118
J. >	3.861	14.860	11.023	2.161	1.676	135	3.636	3.629	7	314	994
A. >	2.513	13.994	9.918	2.445	1.631	94	4.006	3.996	10	421	796
S. >	1.800	12.854	8.924	2.420	1.510	104	4.231	4.224	7	368	807
O. >	1.265	12.654	8.623	2.528	1.503	116	3.851	3.851	—	292	765
N. >	1.115	13.764	9.315	2.662	1.787	152	3.928	3.919	9	413	1.026
D. >	1.648	15.016	10.352	2.802	1.862	163	4.744	4.738	6	407	1.255
E. 1966	3.185	16.578	12.000	2.702	1.876	170	5.438	5.432	6	437	1.600
F. >	4.762	19.846	15.198	2.724	1.924	153	6.214	6.212	2	862	1.901
M. >	6.581	21.217	16.466	2.803	1.948	149	7.711	7.708	3	1.212	2.278
A. >	7.465	21.324	16.573	2.810	1.941	159	8.190	8.187	3	1.447	2.257
M. >	7.468	20.573	16.090	2.687	1.796	158	6.870	6.864	6	1.594	2.019
J. >	7.452	20.141	15.340	2.807	1.994	117	7.166	7.156	10	1.685	1.995

(1) De ingenios: en ingenios, depósitos y en tránsito. NOTA: cantidad de toneladas calculadas en base al peso bruto de 70 kilogramos por bolsa. FUENTE: Centro Azucarero Argentino. (2) FUENTE: Secretaría de Estado de Comercio. (3) Total de lo disponible para la venta en el Mercado Consignatario de Yerba Mate Nacional Canchada, incluyendo lo afectado a cumplimiento de contratos de compra-venta suscritos y la zafra sin comercializar. (4) En poder de exportadores, mayoristas, industriales y depositarios. FUENTE: Secretaría de Estado de Agricultura y Ganadería.

Estadística comercial

EXISTENCIA

Toneladas

5. — ARROZ (1)

Principio de	Entero			Quebrado				Afrecho, afrechillo y otras
	Total	Carolina	Glacé	Total	1/2 Grana	1/4 Grana	Arrocín	
1965	6.090	4.292	1.798	3.216	1.929	813	474	680
1966 *	5.727	4.825	902	4.496	2.949	851	696	1.303
J. 1965	4.187	3.598	589	3.766	2.161	801	804	841
J. >	5.718	5.044	674	4.824	3.077	731	1.016	1.044
A. >	6.716	5.469	1.247	5.298	3.203	960	1.135	1.205
S. >	6.210	4.289	1.921	5.759	3.312	1.165	1.282	876
O. >	6.563	5.037	1.526	5.628	3.782	779	1.067	778
N. >	8.397	6.797	1.600	5.452	3.725	719	1.008	701
D. >	9.235	8.125	1.110	5.251	3.666	709	876	938
E. 1966 *	5.727	4.825	902	4.496	2.949	851	696	1.303
F. > *	6.183	5.138	1.045	5.893	3.781	1.216	896	561
M. > *	5.185	4.741	444	6.081	3.975	1.254	852	845
A. > *	3.558	3.506	52	4.012	2.699	1.080	233	919
M. > *	4.277	3.520	757	4.843	2.934	1.289	620	1.127
J. > *	3.866	3.171	695	4.369	2.677	1.075	617	1.174

6. — FRUTA FRESCA EN FRIGORIFICO (2)

Principio de	Nacional								Castaño
	Total general	Manzana			Pera			Ananás (4)	
		Total (3)	Para consumo	Para exportación	Total (3)	Para consumo	Para exportación		
1965	39.026,0	30.630,0	15.328,4	15.301,6	568,1	262,4	305,7	142,7	—
1966	25.863,4	5.769,9	2.720,8	2.834,9	52,8	45,7	7,1	8,7	—
A. 1965	160.204,0	158.164,4	85.282,5	61.131,6	1.833,6	247,5	1.521,8	—	—
S. >	123.642,2	121.868,4	65.752,5	48.196,1	1.013,1	154,2	811,3	—	—
O. >	82.711,5	81.302,6	42.210,4	34.576,8	382,1	95,0	249,8	4,5	—
N. >	58.311,5	52.577,4	27.371,4	22.611,9	224,4	56,4	143,9	—	—
D. >	39.551,0	24.673,9	12.278,7	10.923,5	65,3	30,5	22,1	242,3	—
E. 1966 *	25.863,4	5.769,9	2.720,8	2.834,9	52,8	45,7	7,1	8,7	—
F. > *	32.167,6	324,2	196,7	127,5	20.494,4	12.359,4	5.512,1	0,5	—
M. > *	73.595,6	35.186,0	12.339,2	19.447,6	30.518,5	13.306,9	14.857,9	—	—
A. > *	197.888,2	172.032,0	54.101,0	93.636,8	20.651,7	6.604,2	12.427,0	—	—
M. > *	232.131,8	215.316,0	79.668,1	112.995,5	13.354,6	4.887,4	7.567,7	—	—
J. > *	249.752,7	244.296,4	125.970,5	100.274,8	5.153,8	732,7	4.153,2	—	—
J. > *	163.287,3	154.741,1	62.037,7	79.373,2	7.388,8	2.572,5	4.198,7	—	—
A. > *	109.173,2	104.857,7	42.972,2	55.498,1	3.770,9	1.101,4	2.360,2	—	—

(1) Sin cáscara, en poder de industriales. (2) FUENTE: Secretaría de Estado de Comercio. Comprende la existencia para consumo y (3) Incluye fruta sin destino determinada. (4) Incluye importada, exportación de la totalidad de los frigoríficos del país.

EXISTENCIA

Toneladas

FRUTA FRESCA EN FRIGORIFICO

Nacional

Principio de	Nacional										
	Cereza	Ciruela	Damasco	Durazno	Limón	Mandarina	Membrillo	Naranja	Pomelo	Uva	Otras
1965	3,4	892,9	122,4	784,1	56,5	—	—	(1) 5.453,4	364,8	—	7,9
1966	3,0	488,2	394,9	206,9	84,2	—	2,5	(1) 18.404,9	432,3	1,4	13,8
A. 1965	—	4,5	—	3,0	1,8	25,4	14,8	128,1	18,5	—	9,9
S. >	—	4,5	—	2,5	6,2	9,1	13,4	435,1	286,5	0,4	3,0
O. >	—	4,5	—	3,0	5,3	2,1	8,6	(1) 857,1	137,8	—	3,9
N. >	—	4,5	—	3,0	9,2	0,5	6,6	(1) 5.125,4	253,1	—	107,4
D. >	61,5	9,8	85,1	5,4	(1) 94,0	—	—	(1) 14.247,4	66,2	—	0,2
E. 1966	3,0	488,2	394,9	206,9	84,2	—	2,5	(1) 18.404,9	432,3	1,4	13,8
F. >	0,1	1.225,3	12,7	1.195,9	82,1	—	—	(1) 8.319,7	354,7	144,0	14,1
M. >	—	2.157,7	5,6	518,6	118,8	—	—	(1) 4.873,3	25,1	186,8	5,3
A. >	—	435,4	—	835,2	5,0	—	—	(1) 1.293,1	1.616,1	355,8	17,3
M. >	0,9	14,4	—	39,7	—	—	—	(1) 2.917,3	2,0	413,6	39,5
J. >	—	7,9	—	14,5	—	1,8	79,8	15,3	1,8	133,9	47,7
J. >	—	2,5	—	1,2	1,5	23,7	33,6	1.021,4	35,8	32,0	5,5
A. >	—	1,9	—	1,1	13,4	38,7	—	372,5	100,4	3,0	13,7

7. — PAPA (2)

8. — GRASA Y SEBO (3)

Principio de	Total	Nacional			Principio de	Grasa				
		Para consumo	Para semilla	Para consumo		Comestible				
						Total	Vacuna	Ovina	Porcina	Mezcla
1965	372,6	372,6	—	—	1965	4.234,7	2.862,3	15,0	1.271,5	86,0
1966	288,5	288,5	—	—	1966	4.566,5	2.685,6	—	1.813,8	67,1
A. 1965	2.987,2	2.805,6	180,6	—	A. 1965	3.554,3	2.549,4	—	970,8	34,1
S. >	2.306,7	2.269,2	37,4	—	S. >	3.398,2	2.129,1	—	1.137,5	131,6
O. >	2.313,2	2.313,2	49,3	—	O. >	2.724,6	2.326,1	12,8	261,6	124,2
N. >	1.788,4	1.788,4	9,5	—	N. >	4.196,0	2.763,7	15,6	1.288,1	128,6
D. >	1.754,7	1.754,7	—	—	D. >	4.770,5	3.034,1	10,6	1.597,2	128,7
E. 1966	288,5	288,5	—	—	E. 1966	4.566,5	2.685,6	—	1.813,8	67,1
F. >	678,1	678,1	—	—	F. >	3.632,5	2.736,6	7,5	833,4	54,9
M. >	260,9	260,9	—	—	M. >	2.749,6	1.087,1	17,1	1.536,7	108,7
A. >	1.255,6	1.255,6	—	—	A. >	2.794,3	1.457,7	13,0	1.201,8	121,8
M. >	1.577,2	1.577,2	—	—	M. >	3.737,9	2.701,2	19,8	954,9	61,9
J. >	1.727,4	1.698,0	—	29,4	J. >	5.470,3	3.969,9	6,2	1.235,4	258,8
J. >	1.949,3	1.949,3	—	—	J. >	5.120,2	3.527,0	11,5	1.501,0	80,7
A. >	1.784,6	1.784,6	—	—	A. >	6.448,4	4.230,9	14,3	2.029,3	173,9

(1) Incluye importada. (2) En el Mercado Nacional de Papas. (3) FUENTE: Secretaría de Estado de Agricultura y Ganadería. En poder de los establecimientos, fábricas y frigoríficos que funcionan en distintos lugares del país bajo la fiscalización sanitaria de la Dirección General de Sanidad Animal.

Estadística comercial

EXISTENCIA

Toneladas

GRASA Y SEBO (1)

Principio de	Sebo							
	Total		Vacuna		Porcina		Mezcla	
	Comestible	No comestible	Comestible	No comestible	Comestible	No comestible	Comestible	No comestible
1965	166,4	1.506,4	166,4	1.379,9	—	—	—	126,5
1966	141,7	922,2	141,7	681,4	—	—	—	240,8
A. 1965	23,4	763,7	23,4	637,9	—	—	—	125,7
S. >	37,5	(2) 772,0	37,5	555,6	—	—	—	211,0
O. >	99,2	810,7	99,2	549,6	—	—	—	261,1
N. >	83,4	894,3	83,4	652,6	—	—	—	241,7
D. >	205,5	931,3	205,5	654,0	—	—	—	277,3
E. 1965	141,7	922,2	141,7	681,4	—	—	—	240,8
F. >	93,5	854,5	93,5	584,5	—	—	—	270,0
M. >	94,7	599,8	94,7	394,6	—	—	—	205,2
A. >	48,0	885,3	48,0	669,4	—	—	—	215,9
M. >	112,7	2.762,1	109,0	2.404,7	3,7	—	—	357,4
J. >	325,1	7.951,6	316,7	7.561,0	8,4	131,7	—	258,8
J. >	407,4	6.821,4	407,4	6.336,5	—	—	—	484,9
A. >	433,2	(2) 5.877,7	433,2	5.172,4	—	—	—	680,4

9. — ACEITE COMESTIBLE (3)

Principio de	Total					Girasol				
	Crudo	Semielaborado			Refinado	Crudo	Semielaborado			Refinado
		Neutro	Blanqueado	Semirrefinado			Neutro	Blanqueado	Semirrefinado	
1965	14.052,6	1.949,1	738,2	1.691,0	5.236,1	3.503,3	550,5	68,6	546,9	1.572,7
1966	26.379,6	6.792,7	1.164,5	464,0	8.992,9	15.187,7	4.374,6	556,5	322,1	6.323,9
J. 1965	21.321,8	6.447,9	2.085,5	1.446,0	7.145,5	12.944,0	4.043,5	874,8	799,5	3.996,5
J. >	26.927,2	7.786,4	1.648,1	1.245,1	9.198,0	15.845,4	4.230,1	687,6	701,8	5.276,2
A. >	35.028,9	8.637,5	1.794,6	1.619,4	12.032,2	19.813,7	4.044,9	661,5	1.021,9	7.891,6
S. >	37.281,3	8.895,9	2.477,6	1.781,0	10.911,0	20.741,0	4.078,1	1.059,5	1.259,1	6.078,2
O. >	42.590,4	11.409,8	2.316,2	1.361,6	10.376,2	25.377,2	5.736,5	1.164,7	888,2	5.174,9
N. >	38.841,3	8.994,8	2.424,5	1.086,1	10.216,3	24.613,0	5.641,1	792,6	689,5	5.621,2
D. >	34.623,3	7.042,8	2.438,7	1.166,2	10.888,7	20.978,4	5.212,8	575,8	733,6	7.112,7
E. 1966	26.379,6	6.792,7	1.164,5	464,0	8.992,9	15.187,7	4.374,6	556,5	322,1	6.323,9
F. >	25.199,5	5.633,1	1.149,2	1.028,7	6.892,9	9.990,1	3.177,3	532,5	689,6	3.367,0
M. >	21.471,4	3.627,7	463,7	513,7	7.566,9	12.067,9	2.240,3	161,1	328,4	3.234,4
A. >	16.309,0	2.860,1	800,2	348,0	8.152,5	9.967,2	1.728,9	280,6	229,7	4.221,1
J. >	17.150,8	2.333,0	848,3	924,9	6.394,9	11.448,3	910,0	247,1	555,8	2.833,9
M. >	18.202,6	2.280,3	609,6	894,2	7.076,7	10.281,2	654,1	324,7	349,5	4.204,8

(1) FUENTE: Secretaría de Estado de Agricultura y Ganadería. (2) Incluye sebo ovino. (3) En poder de industriales.

EXISTENCIA

Toneladas

ACEITE COMESTIBLE

Principio de	Algodón					Maní				
	Crudo	Semielaborado			Refinado	Crudo	Semielaborado			Refinado
		Neutro	Blanqueado	Semirrefinado			Neutro	Blanqueado	Semirrefinado	
1965	501,0	522,2	298,1	3,2	144,6	6.498,0	822,6	362,1	835,5	1.169,9
1966 *	1.220,9	2.256,9	376,9	45,6	371,2	5.402,7	129,0	230,7	28,7	353,7
J. 1965	450,0	2.219,8	726,1	46,3	82,3	5.314,4	107,0	363,4	176,7	519,6
J. >	650,4	3.391,7	441,4	147,0	285,7	4.424,1	135,4	375,4	90,8	358,5
A. >	833,9	4.512,9	938,4	87,7	188,7	6.519,0	23,9	64,6	99,0	456,5
S. >	1.120,7	4.640,9	791,5	49,2	268,1	8.744,1	91,8	395,1	92,7	606,9
O. >	1.411,2	5.410,9	722,6	96,3	258,5	8.473,4	198,3	270,8	—	463,3
N. >	1.303,8	2.961,9	1.023,8	75,8	156,9	7.216,3	285,8	190,3	67,6	410,6
D. >	1.240,4	1.699,6	1.507,2	95,8	370,7	6.719,7	104,7	186,0	46,3	440,6
E. 1966 *	1.220,9	2.256,9	376,9	45,6	371,2	5.402,7	129,0	230,7	28,7	353,7
F. >	1.780,3	2.053,4	288,6	66,2	143,2	8.912,1	317,4	223,3	32,4	368,4
M. >	1.448,2	1.171,6	152,1	45,2	236,6	3.974,8	124,3	31,1	14,3	408,5
A. >	1.025,5	920,5	161,9	45,2	125,5	2.000,6	120,0	193,4	12,3	261,3
M. >	794,6	1.226,1	458,2	62,1	108,8	1.617,6	131,5	26,1	5,8	267,4
J. >	2.154,2	1.067,4	212,3	125,5	148,7	2.308,7	264,2	59,7	—	112,2

Principio de	Oliva				Otros (1)					
	Crudo	Semielaborado			Refinado	Crudo	Semielaborado			Refinado
		Neutro	Blanqueado	Semirrefinado			Neutro	Blanqueado	Semirrefinado	
1965	1.738,7	—	—	23,6	368,8	402,2	53,8	9,4	281,8	1.980,1
1966 *	3.557,7	—	—	2,0	313,7	1.010,6	32,2	0,4	65,6	1.630,4
J. 1965	2.261,5	—	—	—	226,8	351,9	77,6	121,2	423,5	2.320,3
J. >	5.544,5	—	—	—	405,9	463,2	28,2	143,7	305,5	2.871,7
A. >	6.925,2	—	—	—	731,0	937,1	55,8	130,1	410,8	2.764,4
S. >	6.202,1	—	—	16,4	845,4	473,4	85,1	231,5	363,6	3.022,4
O. >	5.897,8	—	—	19,4	564,7	1.490,8	64,1	158,1	342,0	3.914,8
N. >	5.070,4	—	—	5,6	453,1	637,8	106,0	417,8	247,6	3.574,5
D. >	4.681,4	—	—	—	661,1	1.003,4	25,7	169,7	290,5	2.303,6
E. 1966 *	3.557,7	—	—	2,0	313,7	1.010,6	32,2	0,4	65,6	1.630,4
F. >	3.851,4	—	—	3,5	358,4	665,6	85,0	104,8	237,0	2.655,9
M. >	3.384,3	—	—	—	322,8	596,2	91,5	119,4	125,8	3.364,6
A. >	2.835,8	—	—	—	313,4	479,9	90,7	164,3	60,8	3.231,2
M. >	2.789,0	—	—	—	295,3	501,3	65,4	116,9	301,2	2.889,5
J. >	2.861,3	—	—	—	198,5	597,2	294,6	12,9	415,2	2.412,5

(1) Incluye aceite de nabo, nabón y colza, uva, maíz, mezcla y otros.

Estadística comercial

EXISTENCIA

Toneladas

10. — ACEITE NO COMESTIBLE (1)

Principio de	Total					Lino				
	Cruda	Semielaborado			Refinado	Cruda	Semielaborado			Refinado
		Neutro	Blanqueado	Semirrefinado			Neutro	Blanqueado	Semirrefinado	
1965	39.887,0	37,8	43,6	488,8	30,8	35.123,3	37,8	37,9	488,8	30,8
1966 *	26.994,0	157,6	65,0	204,6	—	25.698,8	157,6	65,0	204,6	—
J. 1965	35.446,5	50,8	340,0	186,0	18,0	32.361,0	50,8	334,9	186,0	18,0
J. >	33.843,8	76,0	320,0	193,7	113,1	31.844,2	76,0	310,1	193,7	113,1
A. >	32.144,1	3,5	258,4	276,4	44,9	30.405,0	3,5	250,8	276,4	44,9
S. >	28.402,1	—	364,5	226,4	18,0	26.627,7	—	344,0	226,4	18,0
O. >	30.076,5	—	194,0	158,5	18,0	28.501,2	—	190,0	158,5	18,0
N. >	34.210,6	38,2	819,0	211,5	18,6	32.790,8	38,2	814,1	211,5	18,6
D. >	41.348,8	22,3	902,6	272,2	24,0	41.348,8	22,3	898,8	272,2	24,0
E. 1966 *	26.994,0	157,6	65,0	204,6	—	25.698,8	157,6	65,0	204,6	—
F. > *	38.203,5	15,3	70,4	238,4	67,3	35.613,6	15,3	69,1	238,4	67,3
M. > *	28.725,7	170,3	53,2	172,9	18,0	27.240,9	170,3	51,1	172,9	18,0
A. > *	36.295,6	137,2	146,3	223,5	6,0	33.297,1	137,2	143,3	223,5	6,0
M. > *	40.581,2	67,5	201,8	162,2	8,0	37.348,5	67,5	200,8	162,2	8,0
J. > *	42.556,4	179,1	237,0	217,7	215,0	39.360,9	179,1	202,4	212,7	215,0

Principio de	Tung					Otros (2)				
	Cruda	Semielaborado			Refinado	Cruda	Semielaborado			Refinado
		Neutro	Blanqueado	Semirrefinado			Neutro	Blanqueado	Semirrefinado	
1965	4.750,0	—	—	—	—	13,7	—	5,7	—	—
1966 *	1.293,2	—	—	—	—	2,0	—	—	—	—
J. 1965	3.082,7	—	—	—	—	2,8	—	5,1	—	—
J. >	1.995,8	—	—	—	—	3,8	—	9,9	—	—
A. >	1.713,8	—	—	—	—	25,3	—	7,6	—	—
S. >	1.774,4	—	—	—	—	—	—	20,5	—	—
O. >	1.575,3	—	—	—	—	—	—	4,0	—	—
N. >	1.416,4	—	—	—	—	3,4	—	4,9	—	—
D. >	1.886,0	—	—	—	—	2,0	—	3,8	—	—
E. 1966 *	1.293,2	—	—	—	—	2,0	—	—	—	—
F. > *	2.586,4	—	—	—	—	3,5	—	1,3	—	—
M. > *	1.481,3	—	—	—	—	3,5	—	2,1	—	—
A. > *	2.998,5	—	—	—	—	—	—	3,0	—	—
M. > *	3.232,7	—	—	—	—	—	—	1,0	—	—
J. > *	3.192,5	—	33,3	—	—	3,0	—	1,3	—	—

(1) En poder de industriales. (2) Incluye aceite de tártago, coco, nabo industrial y otros.

EXISTENCIA

11. — PETROLEO CRUDO Y SUBPRODUCTOS PRINCIPALES (1)

Principio de	Total general	Petróleo crudo			Subproductos				
		Total	Nacional	Importado	Total	Aeronafta	Motonafta	Solventes	Aguarrás y trementol
Miles de m ³									
1965	2.437	1.160	1.075	85	1.276	15	337	8	3
1966	2.867	1.327	1.100	227	1.540	29	443	8	4
M. 1965	2.784	1.243	1.066	177	1.542	26	397	5	2
J. >	2.578	1.077	947	131	1.501	40	396	6	2
J. >	2.515	1.074	927	148	1.441	33	393	7	3
A. >	2.468	1.158	902	256	1.310	34	410	6	2
S. >	2.765	1.354	1.104	249	1.411	43	457	5	2
O. >	2.758	1.379	1.186	194	1.379	37	473	5	2
N. >	2.809	1.316	1.128	187	1.493	30	495	7	2
D. >	2.926	1.364	1.135	229	1.562	33	487	8	3
E. 1966	2.867	1.327	1.100	227	1.540	29	443	8	4
F. >	3.325	1.473	1.299	174	1.851	26	467	9	4
M. >	3.245	1.273	1.071	202	1.972	21	480	9	5
A. >	3.488	1.530	1.286	245	1.958	22	492	8	4
M. >	3.572	1.699	1.434	266	1.873	19	520	8	4

Principio de	Subproductos									
	Kerosene	Agrícola y similares	Gas oil	Diesel oil	Fuel oil	Lubricantes	Grasas	Coque de petróleo (2)	Supergas	Asfalto
Miles de m ³										
1965	121	24	143	109	192	67	•	178	55	23
1966	144	29	202	99	254	67	•	159	71	29
M. 1965	187	30	217	110	215	67	•	202	63	21
J. >	168	29	170	110	213	76	•	200	70	21
J. >	148	27	167	77	220	78	•	196	69	23
A. >	91	28	133	76	161	78	•	203	66	24
S. >	119	26	170	84	169	79	•	167	65	26
O. >	105	24	183	69	158	74	•	169	58	22
N. >	144	26	180	83	196	68	•	170	65	26
D. >	155	32	196	91	239	64	•	161	65	28
E. 1966	144	29	202	99	254	67	•	159	71	29
F. >	194	31	344	136	295	76	•	166	72	30
M. >	202	31	348	178	351	80	•	170	69	28
A. >	198	26	305	185	388	79	•	147	73	22
M. >	221	29	254	192	292	81	•	159	64	30

(1) Comprende exclusivamente la existencia en plantas de empresas petroleras. (2) Incluye coque metalúrgico. FUENTE: Secretaría de Energía y Combustibles.

Estadística comercial

COMERCIO EXTERIOR

1. — INTERCAMBIO

Total general

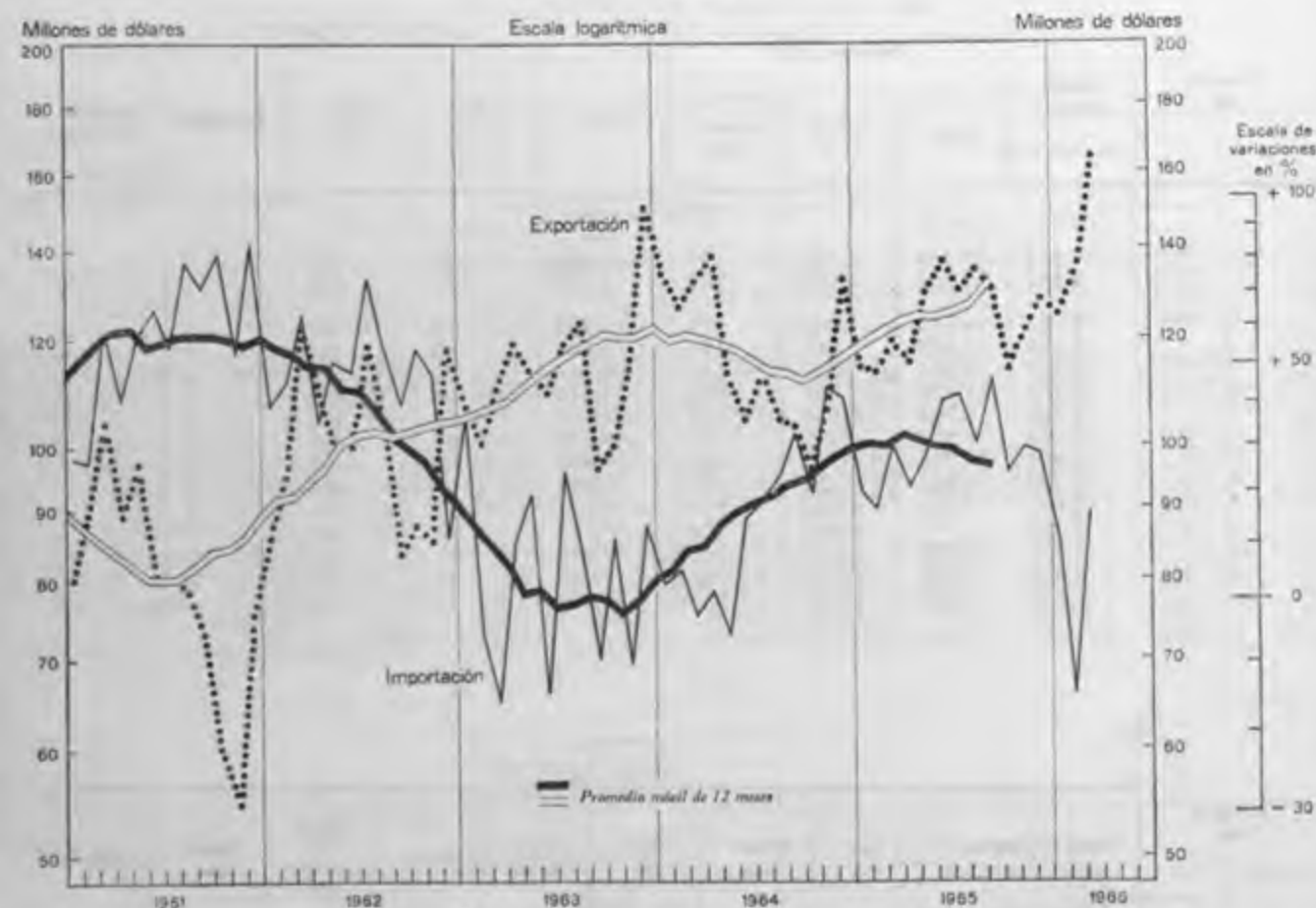

Período	Cantidad		Valor					
	Exportación	Importación	Exportación	Importación	Saldo	Exportación	Importación	Saldo
	Miles de toneladas		Millones de m\$			Miles de u\$s		
1961	7.297,1	9.784,0	79.639,8	120.976,3	- 41.336,5	964.115,9	1.460.378,8	- 496.262,9
1962	11.953,7	7.541,5	137.100,7	153.642,5	- 16.541,8	1.216.027,6	1.356.502,0	- 140.474,4
1963	10.461,7	6.099,4	187.869,8	135.480,7	+ 52.389,1	1.365.085,8	980.677,4	+ 384.408,4
1964	13.394,5	8.539,2	196.166,1	151.338,2	+ 44.827,9	1.410.350,3	1.077.164,0	+ 333.186,3
1965	15.375,3	11.335,1	245.990,1	202.277,3	+ 43.712,8	1.493.409,2	1.198.550,7	+ 294.858,5
3 pr. m. 1965	3.606,0	2.730,6	52.351,6	42.685,7	+ 9.665,9	348.191,3	282.970,5	+ 65.220,8
3 pr. m. 1966 *	4.219,0	2.565,7	78.855,6	45.489,8	+ 33.365,8	426.623,9	240.902,0	+ 185.721,9
E. 1966 *	1.044,1	1.096,0	23.162,6	16.088,5	+ 7.074,1	125.995,8	85.232,7	+ 40.763,1
F. " *	1.333,3	634,1	25.014,8	12.484,3	+ 12.530,5	135.102,2	66.033,4	+ 69.068,8
M. " *	1.841,5	835,7	30.678,2	16.917,0	+ 13.761,2	165.526,0	89.635,9	+ 75.890,1

2 — EXPORTACION

Total general y secciones según N.A.B.

Periodo	Valor			Valor			Valor		
	Cantidad Miles de t	Millones de m\$N	Miles de u\$s	Cantidad Miles de t	Millones de m\$N	Miles de u\$s	Cantidad Miles de t	Millones de m\$N	Miles de u\$s
	Total general			Sección I			Sección II		
1961	7.297,1	79.639,8	964.115,9	583,2	16.170,6	195.732,9	4.013,6	19.108,9	231.376,3
1962	11.953,7	137.100,7	1.216.027,6	760,4	26.136,0	225.565,1	7.345,1	42.098,1	396.166,2
1963	10.461,7	187.869,8	1.365.085,8	975,0	43.910,5	318.609,1	5.480,2	47.415,5	344.692,0
1964	13.394,5	196.166,1	1.410.350,3	773,8	45.318,8	325.038,0	9.351,9	76.655,1	550.295,7
1965	15.375,3	245.990,1	1.493.409,2	670,9	54.626,9	328.809,3	11.012,3	104.454,3	641.757,4
3 pr. m. 1965	3.606,0	52.351,6	348.191,3	167,0	12.450,4	82.807,1	2.499,6	22.153,4	147.343,7
3 pr. m. 1966 *	4.219,0	78.855,6	426.623,9	168,9	15.766,0	83.964,6	2.786,3	30.650,0	168.748,0
E. 1966 *	1.044,1	23.162,6	125.995,8	54,5	5.071,2	27.113,5	644,4	6.836,6	38.290,5
F. > *	1.333,3	25.014,8	135.102,2	56,9	5.328,4	28.324,8	869,3	9.663,5	53.074,6
M. > *	1.841,5	30.678,2	165.526,0	57,5	5.366,4	28.526,3	1.272,6	14.150,0	77.382,9
	Sección III			Sección IV			Sección V		
1961	320,0	7.045,5	85.308,6	1.671,0	13.889,8	168.110,0	165,6	464,8	5.626,9
1962	433,4	12.503,3	105.817,9	1.786,4	18.751,3	162.350,2	985,2	2.156,0	18.200,7
1963	329,7	10.849,5	78.918,8	2.010,2	36.072,1	261.772,3	979,6	2.319,7	16.942,5
1964	268,3	8.654,2	62.033,3	1.764,0	23.495,4	168.970,7	648,0	1.586,6	11.477,6
1965	394,0	14.897,8	91.159,2	1.783,4	28.746,7	172.376,7	1.020,7	2.151,6	12.992,1
3 pr. m. 1965	112,9	3.588,5	23.865,7	421,8	5.706,0	37.951,1	296,1	562,7	3.743,6
3 pr. m. 1966 *	160,3	6.456,5	34.664,3	475,8	8.710,2	46.803,4	468,2	1.195,2	6.390,5
E. 1966 *	53,8	2.251,4	12.095,8	155,9	3.209,2	17.315,2	77,7	228,1	1.252,8
F. > *	46,2	1.775,8	9.531,1	151,9	2.384,9	12.822,1	155,8	394,7	2.095,3
M. > *	60,3	2.429,3	13.037,5	167,9	3.116,1	16.666,0	234,8	572,4	3.042,4
	Sección VI			Sección VII			Sección VIII		
1961	152,4	2.284,2	27.646,5	0,2	11,6	140,2	196,3	6.829,9	82.656,5
1962	131,3	3.016,0	26.885,4	0,1	15,5	136,0	268,7	11.107,6	95.248,9
1963	128,7	4.239,2	30.808,4	0,4	56,1	402,7	229,6	11.495,2	83.142,6
1964	148,6	5.441,9	39.008,5	2,5	147,9	1.051,5	168,3	8.468,6	61.081,2
1965	138,8	6.197,9	37.740,0	3,8	312,8	1.878,7	156,8	8.736,5	52.062,1
3 pr. m. 1965	28,2	1.445,8	9.615,4	0,8	59,4	395,2	35,8	1.490,2	9.914,4
3 pr. m. 1966 *	35,0	1.795,6	9.646,7	1,6	133,2	707,2	55,3	3.962,3	21.220,9
E. 1966 *	14,3	644,0	3.480,1	0,5	40,9	217,6	20,8	1.409,9	7.600,1
F. > *	9,9	510,8	2.737,3	0,6	41,5	220,0	18,5	1.334,4	7.134,7
M. > *	10,7	640,7	3.429,3	0,6	50,7	269,6	16,0	1.218,0	6.486,1

NOTA: Ver página 196.

Estadística comercial

EXPORTACION

Secciones según N.A.B.

Período	Valor			Valor			Valor		
	Cantidad	Valor		Cantidad	Valor		Cantidad	Valor	
	Miles de t	Millones de m\$N	Miles de u\$s	Miles de t	Millones de m\$N	Miles de u\$s	Miles de t	Millones de m\$N	Miles de u\$s
	Sección IX			Sección X			Sección XI		
1961	2,1	15,5	187,5	1,1	83,2	1.006,7	177,4	13.137,0	159.079,0
1962	1,7	20,2	177,7	0,9	132,5	1.101,0	223,8	19.981,7	174.854,8
1963	1,8	24,0	174,1	3,3	643,6	4.645,7	186,1	25.952,1	189.561,6
1964	7,1	45,7	325,8	7,1	1.493,0	10.634,2	109,6	19.054,4	138.620,5
1965	1,8	16,8	106,2	5,7	1.623,4	9.699,9	134,3	19.674,1	117.407,0
3 pr. m. 1965	0,7	7,5	49,8	1,7	339,0	2.254,6	25,9	3.686,6	24.519,9
3 pr. m. 1966 *	—	0,3	1,8	1,1	370,2	1.968,0	57,4	8.806,0	47.107,4
E. 1966 *	—	—	—	0,4	119,3	636,1	19,6	3.012,4	16.163,6
F. > *	—	0,3	1,5	0,4	127,4	675,8	20,5	3.165,7	16.950,1
M. > *	—	0,1	0,3	0,3	123,5	656,1	17,2	2.627,9	13.993,8
	Sección XII			Sección XIII			Sección XIV		
1961	—	1,3	16,2	0,9	15,7	190,0	—	10,9	132,6
1962	—	0,9	7,8	1,3	23,4	193,7	0,1	100,2	791,2
1963	—	7,2	52,1	0,8	28,5	202,0	—	134,9	976,4
1964	—	21,4	151,1	1,3	32,9	236,2	—	49,5	379,6
1965	0,1	40,9	243,8	1,8	65,5	384,5	—	41,9	227,6
3 pr. m. 1965	—	7,4	49,3	0,1	7,5	49,6	—	1,2	8,5
3 pr. m. 1966 *	—	8,0	42,5	0,3	19,8	106,2	—	3,3	17,7
E. 1966 *	—	4,1	22,1	0,1	6,5	35,2	—	—	—
F. > *	—	2,3	12,0	0,1	6,1	32,9	—	1,7	8,9
M. > *	—	1,6	8,5	0,1	7,2	38,1	—	1,7	8,2
	Sección XV			Sección XVI			Sección XVII		
1961	10,6	213,4	2.580,6	1,4	277,0	3.353,2	0,1	15,9	191,9
1962	12,7	504,6	4.107,3	1,4	451,7	3.548,1	0,2	32,4	266,0
1963	128,6	2.865,3	20.784,8	4,4	1.358,7	9.795,0	2,5	384,8	2.788,3
1964	134,9	2.935,6	21.240,3	5,6	2.163,3	15.464,1	2,1	455,5	3.303,4
1965	42,7	1.545,1	9.274,9	5,3	2.411,4	14.664,6	1,7	230,2	1.346,3
3 pr. m. 1965	13,3	310,1	2.061,8	1,4	471,5	3.134,4	0,1	24,4	162,1
3 pr. m. 1966 *	7,2	258,3	1.383,3	1,2	607,5	3.245,9	0,2	50,2	267,9
E. 1966 *	1,7	61,3	331,8	0,4	239,1	1.286,1	—	12,0	64,6
F. > *	2,7	87,8	470,6	0,4	161,9	862,5	—	3,1	16,6
M. > *	2,7	109,3	581,0	0,5	206,5	1.097,3	0,2	35,1	186,6

NOTA: Ver página 196.

EXPORTACION

Secciones según N.A.B.

Período	Valor			Valor			Valor		
	Miles de t	Millones de m\$N	Miles de u\$s	Miles de t	Millones de m\$N	Miles de u\$s	Miles de t	Millones de m\$N	Miles de u\$s
	Sección XVIII			Sección XIX			Sección XX		
1961	—	7,0	85,2	—	—	—	0,1	6,2	74,8
1962	—	14,3	120,6	—	—	—	0,1	10,0	87,4
1963	—	30,5	220,9	—	—	—	0,1	17,2	124,8
1964	—	45,7	324,6	—	—	0,2	0,2	16,1	114,6
1965	0,1	87,2	614,6	—	0,1	0,8	0,2	26,9	159,2
3 pr. m. 1965	0,1	9,0	59,8	—	0,1	0,6	—	5,0	33,4
3 pr. m. 1966 *	—	33,7	182,4	—	—	—	0,1	8,2	43,4
E. 1966 *	—	8,8	49,6	—	—	—	—	2,1	11,0
F. > *	—	13,9	74,4	—	—	—	—	2,7	14,5
M. > *	—	11,0	58,4	—	—	—	—	3,4	17,9
	Sección XXI			Encomiendas menores y muestrarias					
1961	—	0,6	7,5	1,1	50,5	612,8			
1962	—	0,1	0,7	0,8	45,1	400,9			
1963	—	0,8	5,7	0,6	64,8	466,0			
1964	—	2,3	17,0	1,0	82,0	589,2			
1965	—	0,5	2,7	0,8	101,6	601,6			
3 pr. m. 1965	—	0,1	0,3	0,4	25,8	171,3			
3 pr. m. 1966 *	—	0,2	1,3	0,1	20,8	110,5			
E. 1966 *	—	0,2	1,3	—	5,4	28,7			
F. > *	—	—	—	—	8,0	42,6			
M. > *	—	—	—	—	7,4	39,2			

Cantidad, precio medio y valor de artículos principales

Índice, base 1956 = 100

Productos de la ganadería

Período	Carne vacuna con hueso						Carne ovina congelada, carderos y barregos			Corned beef		
	Enfriada y congelada, tipo enfriada; cuartos delanteros y traseros			Congelada, tipo continente			Cantidad	Precio medio	Valor	Cantidad	Precio medio	Valor
	Cantidad	Precio medio	Valor	Cantidad	Precio medio	Valor						
1961	67,8	119,8	81,2	31,8	104,6	33,3	50,5	93,4	47,2	85,3	129,6	110,5
1962	89,9	104,9	94,3	56,6	91,8	52,0	58,8	89,8	52,8	76,0	107,4	81,6
1963	122,1	112,9	137,8	115,4	100,4	115,9	62,7	108,8	68,2	102,3	105,6	108,0
1964	80,8	152,8	123,5	198,3	136,8	271,3	32,0	129,0	41,3	65,7	112,6	74,0
1965	69,8	184,8	128,9	165,1	163,9	270,6	42,6	130,0	55,4	50,6	122,7	62,1
3 pr. m. 1965	73,0	182,4	133,1	156,5	164,1	256,8	35,3	153,7	54,2	41,7	123,5	51,5
3 pr. m. 1966 *	60,5	174,1	105,3	233,5	152,7	356,5	47,1	101,0	47,6	50,9	127,2	64,8
E. 1966 *	72,6	174,9	127,0	191,1	151,0	288,6	62,6	102,8	64,4	50,3	125,4	63,1
F. > *	56,6	174,0	98,4	240,9	154,2	371,4	32,4	96,0	31,1	46,5	128,3	59,6
M. > *	52,3	173,0	90,5	268,1	152,7	409,4	46,4	101,9	47,3	56,0	127,8	71,6

Estadística comercial

EXPORTACION

Cantidad, precio medio y valor de artículos principales

Índice, base 1956 = 100

Productos de la ganadería

Período	Extracto de carne			Carne vacuna congelada para manufacturar			Cueros vacunos salados			Lana sucia		
	Cantidad	Precio medio	Valor	Cantidad	Precio medio	Valor	Cantidad	Precio medio	Valor	Cantidad	Precio medio	Valor
1961	61,3	149,5	91,7	161,7	102,0	164,9	101,0	129,8	131,1	122,4	87,5	107,1
1962	56,7	134,0	76,0	272,6	82,5	224,9	137,7	106,3	146,4	139,9	79,5	111,2
1963	79,2	162,4	128,7	278,1	87,7	243,9	117,2	93,7	109,8	119,7	101,2	121,1
1964	36,0	303,3	109,3	167,2	140,6	235,1	82,8	93,6	77,5	79,4	113,5	90,1
1965	18,8	423,8	79,6	123,3	181,7	224,0	74,9	95,4	71,5	98,7	75,6	74,6
3 pr. m. 1965	14,5	469,3	67,9	105,6	187,8	198,3	75,3	78,7	59,3	85,8	82,5	70,8
3 pr. m. 1966 *	37,3	351,6	131,0	133,9	173,0	231,7	106,3	118,2	125,6	191,4	74,2	142,0
E. 1966 *	101,2	353,6	357,6	128,0	169,4	216,8	121,8	113,2	137,9	186,6	74,8	139,6
F. > *	4,1	339,8	14,0	121,5	176,9	215,0	107,9	117,7	127,0	211,2	75,8	160,1
M. > *	6,5	329,0	21,3	152,3	172,8	263,2	88,9	125,8	111,8	176,4	71,5	126,1

Productos de la ganadería

Productos de la agricultura

Período	Lana lavada, carbonizada y cardada			Caseína láctica			Trigo		
	Cantidad	Precio medio	Valor	Cantidad	Precio medio	Valor	Cantidad	Precio medio	Valor
1961	198,0	84,3	166,9	87,2	88,2	76,9	42,2	100,4	42,4
1962	214,8	72,9	156,6	83,9	86,6	72,7	112,1	99,8	111,9
1963	163,6	91,7	150,0	85,4	92,5	79,0	72,9	103,1	75,2
1964	152,6	88,8	135,5	82,9	102,1	84,6	146,9	106,5	156,4
1965	258,2	68,0	175,6	52,2	164,1	85,6	263,5	91,3	240,6
3 pr. m. 1965	146,0	72,1	105,3	82,2	155,9	128,2	223,8	95,6	214,0
3 pr. m. 1966 *	290,8	67,5	196,3	47,1	136,2	64,1	338,9	89,7	304,0
E. 1966 *	307,9	68,1	209,7	57,6	148,8	85,7	234,3	89,3	209,2
F. > *	286,8	65,8	188,7	31,8	133,0	42,3	316,4	89,6	283,5
M. > *	277,8	68,6	190,6	51,7	124,1	64,1	465,9	90,0	419,3

Productos de la agricultura

Período	Maíz			Avena sin despuntar			Cebada		
	Cantidad	Precio medio	Valor	Cantidad	Precio medio	Valor	Cantidad	Precio medio	Valor
1961	169,4	80,6	130,9	87,4	88,3	77,2	22,1	95,0	21,0
1962	275,1	69,8	192,0	112,3	89,2	100,2	30,6	100,6	30,8
1963	229,6	87,1	200,0	31,1	109,4	34,0	7,7	113,4	8,7
1964	313,2	84,8	265,6	165,1	91,6	151,2	92,0	94,9	87,3
1965	263,1	92,3	242,8	123,2	91,9	113,2	51,5	94,6	48,7
3 pr. m. 1965	156,3	86,5	135,2	248,5	88,0	218,7	125,3	92,2	115,5
3 pr. m. 1966 *	113,4	94,9	107,6	79,0	97,5	77,0	39,1	104,0	40,7
E. 1966 *	119,0	97,5	116,0	22,7	93,2	21,2	10,0	113,5	11,4
F. > *	82,4	95,0	78,3	124,5	96,2	119,8	41,2	102,9	42,4
M. > *	138,8	92,6	128,5	89,5	100,4	89,9	66,0	103,3	68,2

NOTA: Ver página 196.

EXPORTACION

Cantidad, precio medio y valor de artículos principales

Índice, base 1956 = 100

Productos de la agricultura

Período	Afrecho y afrechillo			Expeller de lino			Aceite de lino		
	Cantidad	Precio medio	Valor	Cantidad	Precio medio	Valor	Cantidad	Precio medio	Valor
	1961	276,0	95,1	262,5	281,7	85,8	241,7	335,2	79,0
1962	299,8	100,4	301,0	405,5	87,4	354,4	433,1	71,6	310,1
1963	298,7	106,5	318,1	418,2	103,0	430,7	349,4	62,9	219,8
1964	145,8	92,1	134,3	408,7	97,8	399,7	336,5	64,1	215,7
1965	75,7	112,4	85,1	444,4	97,3	432,4	392,2	62,9	246,7
3 pr. m. 1965	111,7	109,4	122,2	539,5	98,7	532,4	632,8	64,0	405,0
3 pr. m. 1966 *	56,1	115,6	64,9	380,4	97,4	370,5	528,7	56,5	298,7
E. 1966 *	59,3	117,0	69,4	349,9	97,3	340,5	396,8	56,8	225,4
F. > *	61,2	114,0	69,8	382,3	97,3	372,0	560,6	56,9	319,0
M. > *	47,9	115,9	55,5	409,2	97,5	399,0	628,2	56,0	351,8

Productos de la agricultura

Productos forestales

Período	Aceite de maní			Frutas frescas: manzanas			Extracto de quebracho		
	Cantidad	Precio medio	Valor	Cantidad	Precio medio	Valor	Cantidad	Precio medio	Valor
	1961	10.762,3	93,4	10.052,0	240,3	66,8	160,5	99,8	49,4
1962	34.390,2	68,5	23.557,3	289,6	71,3	206,5	81,4	56,4	45,9
1963	12.714,8	76,8	9.765,0	395,3	82,9	327,7	77,3	63,4	49,0
1964	170,9	109,1	186,5	217,4	88,4	192,2	88,6	66,8	59,2
1965	21.590,1	84,6	18.265,2	408,7	72,4	295,9	83,9	73,1	61,3
3 pr. m. 1965	—	—	—	455,1	76,2	346,8	64,5	73,7	47,5
3 pr. m. 1966 *	37.877,0	79,7	30.888,0	437,2	96,0	319,7	82,3	74,6	61,4
E. 1966 *	43.882,4	81,4	35.720,3	3,1	62,1	1,9	81,9	74,2	60,8
F. > *	25.277,2	78,8	15.918,4	390,8	93,8	366,6	84,3	74,7	63,0
M. > *	44.491,0	78,5	34.925,4	918,2	97,0	890,7	80,7	75,0	60,5

NOTA: Ver página 196.

Estadística comercial

EXPORTACION

Destino

Periodo	Total general	América						
		Total	Bolivia	Brasil	Canadá	Colombia	Chile	Estados Unidos
Miles de toneladas								
1961	7.297,1	1.145,8	77,7	263,1	4,4	0,8	203,9	179,0
1962	11.953,7	2.420,9	112,9	973,4	203,2	4,0	131,9	205,0
1963	10.461,7	2.813,3	29,1	839,3	456,3	14,1	148,2	489,5
1964	13.394,5	2.862,6	16,7	1.076,6	178,3	42,8	112,1	445,6
1965	15.375,3	3.593,7	47,8	1.482,1	400,3	48,0	199,2	571,3
3 pr. m. 1965	3.606,0	809,2	8,8	313,5	152,7	10,7	33,1	91,5
3 pr. m. 1966 *	4.219,0	855,7	12,7	277,9	0,7	8,4	24,7	361,4
E. 1966 *	1.044,1	189,3	5,9	55,1	0,2	2,8	7,7	70,8
F. > *	1.333,3	284,5	3,9	96,6	0,1	2,8	8,3	107,8
M. > *	1.841,5	381,8	2,8	126,3	0,4	2,8	8,7	182,8
Millones de m\$n								
1961	79.639,8	16.817,5	621,5	2.213,0	203,2	26,3	3.553,5	6.921,2
1962	137.100,7	28.918,2	845,0	7.385,1	520,9	286,1	3.685,1	10.165,6
1963	187.869,8	50.107,1	621,3	10.668,4	910,8	1.122,1	5.736,5	20.679,9
1964	196.166,1	47.445,9	589,7	13.574,9	650,1	1.273,6	5.717,2	12.568,2
1965	245.990,1	58.781,5	1.282,9	17.550,7	948,6	1.159,5	8.921,8	15.590,7
3 pr. m. 1965	52.351,6	11.381,0	211,1	3.633,7	271,5	237,3	1.667,2	2.685,3
3 pr. m. 1966 *	78.855,6	16.054,5	372,9	4.101,1	64,7	390,6	2.221,4	5.778,0
E. 1966 *	23.162,6	4.545,9	144,7	907,1	13,1	119,2	737,7	1.729,1
F. > *	25.014,8	4.957,7	107,6	1.393,3	8,9	132,4	712,9	1.633,1
M. > *	30.678,2	6.550,9	120,5	1.800,7	42,7	139,1	770,8	2.415,9
Miles de u\$s								
1961	964.115,9	203.556,9	7.523,5	26.781,3	2.458,8	317,7	43.011,8	83.777,8
1962	1.216.027,6	254.642,7	7.611,8	68.454,0	4.194,5	2.286,2	31.750,2	88.794,0
1963	1.365.085,8	363.524,0	4.512,7	77.538,1	6.603,4	8.194,0	41.475,1	149.961,1
1964	1.410.350,3	339.878,9	4.180,6	97.187,4	4.727,5	9.115,2	40.720,4	90.502,6
1965	1.493.409,2	354.710,3	7.619,0	107.052,1	5.834,1	7.054,4	53.419,1	93.191,7
3 pr. m. 1965	348.191,3	75.690,4	1.403,6	24.166,6	1.806,6	1.578,8	11.087,3	17.858,5
3 pr. m. 1966 *	426.623,9	85.986,2	1.995,9	21.965,9	347,9	2.094,0	11.929,8	30.798,8
E. 1966 *	125.995,8	24.596,2	775,3	4.977,1	69,6	638,5	4.002,3	9.260,2
F. > *	135.102,2	26.467,2	578,6	7.396,0	51,1	710,9	3.825,9	8.682,3
M. > *	165.526,0	34.922,8	642,0	9.596,8	227,2	744,6	4.101,5	12.856,4

NOTA: Ver página 196.

EXPORTACION

Destino

Período	América						Europa, excluida U.R.S.S.	
	México	Paraguay	Perú	Uruguay	Venezuela	Demás países	Total	Alemania, República Federal de
Miles de toneladas								
1961	3,9	104,1	160,7	107,8	22,9	17,5	5.343,8	617,2
1962	3,1	68,7	317,4	163,3	43,7	194,3	8.596,0	1.309,7
1963	4,0	133,5	397,9	132,5	40,4	128,5	7.019,9	656,0
1964	8,1	162,9	380,0	303,9	60,1	75,5	8.245,2	1.047,9
1965	10,2	166,6	459,3	122,8	42,7	43,4	8.449,9	854,6
3 pr. m. 1965	2,5	30,7	107,1	40,4	8,8	9,4	2.332,3	276,0
3 pr. m. 1966 *	2,7	39,7	88,3	32,6	3,1	3,5	1.889,0	262,4
E. 1966 *	0,9	17,8	11,3	15,5	0,6	0,7	524,0	44,8
F. > *	0,7	9,9	41,5	10,8	0,3	1,8	574,6	112,7
M. > *	1,1	12,0	35,5	6,4	2,1	0,9	790,4	104,9
Millones de m\$ n								
1961	94,7	716,3	1.176,6	478,6	390,8	421,8	55.363,3	6.262,0
1962	113,4	667,0	2.974,5	845,1	590,1	840,3	98.666,4	12.806,2
1963	365,0	1.318,5	4.893,9	1.348,7	1.129,1	1.313,8	126.453,1	12.889,8
1964	791,0	1.582,3	4.283,4	3.196,9	1.742,2	1.476,4	123.967,6	15.229,2
1965	1.110,7	1.793,3	6.208,0	1.309,8	1.295,1	1.610,4	148.670,5	16.268,3
3 pr. m. 1965	236,4	317,4	1.264,3	325,4	218,9	312,5	35.129,4	4.096,2
3 pr. m. 1966 *	333,0	445,6	1.339,4	541,8	156,7	309,3	44.814,9	5.477,1
E. 1966 *	104,6	186,8	271,8	214,8	35,3	81,7	14.241,7	1.600,0
F. > *	107,7	123,8	467,1	150,0	22,5	98,4	13.792,5	1.954,7
M. > *	120,7	135,0	600,6	177,0	98,9	129,0	16.780,6	1.922,4
Miles de u\$s								
1961	1.146,3	8.669,5	14.242,7	5.791,1	4.731,9	5.104,5	670.244,8	75.802,9
1962	954,3	5.491,7	25.646,2	6.739,3	5.557,7	7.162,8	877.242,0	121.063,2
1963	2.651,0	9.573,6	35.532,5	9.722,2	8.190,1	9.570,2	919.449,2	93.568,6
1964	5.618,5	11.305,6	30.733,5	22.648,9	12.578,2	10.560,5	891.211,4	110.319,4
1965	6.735,6	10.677,9	37.621,8	7.960,6	7.867,5	9.676,5	903.371,9	99.231,2
3 pr. m. 1965	1.571,4	2.111,5	8.407,7	2.163,8	1.456,6	2.078,0	233.651,0	27.247,3
3 pr. m. 1966 *	1.775,1	2.433,8	7.238,1	2.912,5	834,8	1.655,6	240.579,6	29.458,9
E. 1966 *	558,1	1.033,5	1.478,2	1.174,2	189,8	439,4	76.837,1	8.637,6
F. > *	574,6	682,4	2.521,0	796,6	119,5	528,3	73.829,1	10.491,1
M. > *	642,3	717,9	3.238,9	941,7	525,4	688,1	89.913,3	10.330,2

NOTA: Ver página 196.

Estadística comercial

EXPORTACION

Destino

Europa, excluida U.R.S.S.

Periodo	Bélgica	Checoslovaquia República Federal de	Dinamarca	España	Finlandia	Francia	Grecia	Hungría, República Federal de	Italia
Miles de toneladas									
1961	505,0	29,5	90,6	83,9	22,4	151,1	19,9	30,2	1.229,8
1962	782,6	36,1	131,4	92,7	27,6	345,7	29,0	27,2	1.960,5
1963	623,2	49,1	107,1	167,0	29,9	301,8	44,9	33,4	2.372,0
1964	590,1	43,1	95,4	208,0	45,7	405,7	13,2	78,1	2.953,9
1965	501,4	17,7	67,7	326,1	33,2	408,9	16,6	72,1	3.049,4
3 pr. m. 1965	156,3	6,5	15,8	70,3	16,3	125,6	5,7	12,1	702,6
3 pr. m. 1966 *	132,0	10,4	7,8	68,2	6,2	64,3	5,1	15,5	484,8
E. 1966 *	50,6	1,6	4,2	19,7	0,2	22,7	2,0	4,9	131,7
F. > *	44,0	2,1	1,2	25,4	2,1	19,8	—	7,1	142,8
M. > *	37,4	6,7	2,3	23,0	3,9	21,8	3,1	3,5	210,2
Millones de m\$									
1961	3.394,9	1.064,8	440,0	796,1	286,1	2.898,1	613,3	705,6	8.785,6
1962	6.616,2	1.497,8	713,4	3.299,6	400,3	6.492,5	1.139,0	784,0	16.427,8
1963	8.082,3	1.292,0	1.028,1	5.990,5	600,4	8.119,8	2.347,5	1.078,9	29.256,1
1964	7.439,9	970,0	1.018,9	2.791,6	577,3	9.258,8	720,4	1.761,4	34.202,2
1965	8.126,8	860,5	871,1	9.327,6	516,7	9.185,1	1.331,8	1.464,1	39.251,4
3 pr. m. 1965	1.995,5	244,4	190,3	1.299,8	238,5	2.377,6	447,0	347,8	7.855,7
3 pr. m. 1966 *	2.484,4	399,9	138,1	3.166,1	192,9	2.145,9	452,7	731,5	7.919,2
E. 1966 *	898,8	120,5	59,7	954,5	9,8	702,8	184,1	283,4	2.176,1
F. > *	789,9	123,1	32,2	1.195,7	64,9	756,0	0,4	282,8	2.576,9
M. > *	795,7	156,3	46,3	1.015,9	118,2	687,1	268,2	165,4	3.166,2
Miles de u\$s									
1961	41.093,3	12.887,3	5.326,1	9.645,3	3.463,5	35.083,0	7.420,0	8.542,5	106.363,6
1962	58.172,4	13.751,5	6.456,6	25.916,2	3.694,5	58.851,9	9.641,4	6.953,3	140.237,9
1963	58.782,0	9.377,1	7.420,1	38.577,1	4.408,0	59.042,4	16.990,5	7.839,7	212.260,5
1964	53.472,1	7.099,0	7.392,8	20.043,6	4.198,2	66.404,9	5.163,5	12.664,2	245.042,3
1965	49.024,5	5.257,1	5.295,7	55.292,5	3.225,8	55.529,8	8.089,4	8.767,2	238.769,6
3 pr. m. 1965	13.269,9	1.625,8	1.265,6	8.644,5	1.586,4	15.812,0	2.972,7	2.313,6	52.249,5
3 pr. m. 1966 *	13.364,1	2.129,8	735,5	16.863,5	1.025,0	11.502,7	2.414,2	3.900,6	42.813,9
E. 1966 *	4.877,2	646,7	319,0	5.109,1	52,6	3.808,3	986,8	1.515,8	11.879,9
F. > *	4.228,9	652,8	170,6	6.352,0	344,2	4.036,7	2,1	1.506,2	13.897,9
M. > *	4.258,0	830,4	245,9	5.402,4	628,2	3.657,7	1.425,3	878,6	17.036,1

NOTA: Ver página 196.

EXPORTACION

Destino

Periodo	Europa, excluida U.R.S.S.								
	Noruega	Países Bajos	Polonia, República Federal de	Portugal	Reino Unido	Suecia	Suiza	Yugoeslavia	Demás países
Miles de toneladas									
1961	38,5	1.318,4	35,6	35,3	921,0	52,2	31,2	19,2	112,9
1962	58,6	2.035,8	43,9	1,9	1.424,9	58,1	82,1	22,7	119,5
1963	47,8	1.403,6	54,5	31,0	893,4	53,8	43,5	36,7	71,2
1964	73,0	1.561,2	25,4	7,4	847,8	58,1	51,0	29,3	110,9
1965	151,2	1.641,5	44,2	43,3	936,9	53,6	70,8	29,5	131,2
3 pr. m. 1965	44,1	475,0	11,7	23,3	311,6	19,5	20,4	3,8	35,7
3 pr. m. 1966 *	38,9	402,2	78,2	9,8	240,7	15,7	20,4	9,5	16,9
E. 1966 *	6,2	114,6	15,9	1,1	85,2	2,8	3,4	4,7	7,7
F. > *	12,6	102,8	12,4	8,0	61,5	5,7	8,6	2,4	3,4
M. > *	20,2	184,7	50,0	0,7	94,0	7,2	8,4	2,4	6,0
Millones de m\$									
1961	285,4	11.686,9	1.124,4	228,9	14.329,1	582,6	503,7	610,4	765,4
1962	474,9	19.073,3	1.861,1	69,6	23.075,8	923,8	1.044,6	871,9	1.094,6
1963	741,0	20.070,0	2.283,7	634,9	27.477,8	1.248,9	1.038,5	1.876,2	1.096,7
1964	921,9	19.406,1	1.581,2	436,8	21.436,3	1.154,6	2.003,5	1.843,1	1.214,4
1965	1.562,4	26.356,4	1.599,9	737,6	25.218,0	1.140,5	1.672,9	1.559,5	1.619,9
3 pr. m. 1965	446,7	6.930,9	495,5	338,0	6.519,0	401,0	399,0	170,5	336,0
3 pr. m. 1966 *	590,4	9.352,3	1.775,8	313,3	7.719,8	499,6	426,7	678,6	350,6
E. 1966 *	130,3	3.180,5	267,3	40,5	2.953,2	83,7	103,3	376,4	116,8
F. > *	187,2	2.285,9	417,4	200,5	2.302,6	178,8	175,0	171,5	97,0
M. > *	272,9	3.885,8	1.091,1	72,4	2.464,0	237,1	148,4	130,6	136,6
Miles de u\$s									
1961	3.456,0	141.490,5	13.612,6	2.773,6	173.479,1	7.053,2	6.096,8	7.395,2	9.260,3
1962	4.569,4	170.095,8	16.984,7	552,7	204.467,8	8.744,1	9.666,3	7.648,6	9.773,7
1963	5.399,4	146.015,1	16.687,6	4.620,5	200.163,7	9.100,1	7.540,4	13.678,9	7.983,5
1964	6.561,3	139.098,6	11.500,5	3.111,9	154.081,8	8.369,3	14.366,1	13.553,1	8.768,8
1965	9.764,7	161.123,3	9.727,1	4.638,1	153.322,8	7.061,6	10.101,1	9.334,6	9.815,8
3 pr. m. 1965	2.968,8	46.101,8	3.297,4	2.249,6	43.354,4	2.665,7	2.653,8	1.135,2	2.237,0
3 pr. m. 1966 *	3.248,1	50.139,8	2.469,8	1.665,6	41.360,3	2.662,9	2.309,3	3.629,3	1.893,3
E. 1966 *	723,7	17.095,4	1.424,6	217,0	15.884,2	454,4	553,7	2.016,6	634,5
F. > *	1.011,9	12.205,7	2.220,7	1.063,4	12.306,7	948,2	942,2	918,2	529,6
M. > *	1.512,6	20.838,7	5.824,5	385,2	13.169,4	1.260,3	806,3	694,5	729,0

NOTA: Ver página 196.

Estadística comercial

EXPORTACION

Destino

Período	Asia, excluida la U.R.S.S.							Oceania y Africa	U.R.S.S.
	Total	China continen- tal	Filipinas	Irán	Israel	Japón	Demás países		
Miles de toneladas									
1961	704,3	38,2	6,9	10,3	3,6	636,4	8,9	57,0	46,3
1962	814,8	594,2	3,1	1,4	4,2	204,5	7,4	88,7	33,3
1963	489,5	37,3	4,7	1,1	35,0	391,1	20,3	83,0	56,0
1964	2.021,9	1.412,1	6,2	0,3	22,0	550,2	23,1	54,1	210,7
1965	2.040,0	1.469,0	3,3	38,2	37,0	441,5	51,0	158,0	1.133,7
3 pr. m. 1965	391,5	207,9	0,3	0,1	12,4	149,3	21,5	52,0	21,0
3 pr. m. 1966 *	743,6	633,6	0,3	23,2	7,3	57,4	21,8	17,4	713,2
E. 1966 *	197,2	167,1	•	10,5	3,1	15,5	1,0	4,7	128,9
F. " *	229,9	188,7	0,1	12,7	1,7	16,1	10,6	4,0	240,3
M. " *	316,6	277,7	0,2	—	2,5	25,8	10,4	8,8	344,0
Millones de m\$									
1961	5.631,5	346,2	437,3	60,5	105,4	4.325,1	357,0	655,0	1.172,5
1962	7.015,1	3.028,7	281,4	35,9	156,7	3.114,9	397,5	1.243,6	1.257,4
1963	7.607,8	418,1	449,1	27,6	467,7	5.334,5	910,8	1.557,0	2.144,8
1964	20.182,1	12.547,6	703,1	11,5	671,1	5.614,3	634,5	954,3	3.616,2
1965	21.806,3	13.268,0	494,6	369,8	1.567,3	5.331,7	774,9	2.102,0	14.629,9
3 pr. m. 1965	3.933,8	1.952,6	32,9	2,7	392,7	1.289,2	263,7	703,9	1.203,5
3 pr. m. 1966 *	8.966,8	6.284,3	48,8	227,4	696,1	1.366,1	344,1	436,0	8.583,3
E. 1966 *	2.464,0	1.621,9	3,5	102,3	314,0	350,0	72,3	106,2	1.804,8
F. " *	2.823,7	1.875,0	13,7	125,1	156,9	528,7	124,3	144,8	3.296,0
M. " *	3.679,1	2.787,4	31,6	•	225,2	487,4	147,5	185,0	3.482,6
Miles de u\$s									
1961	68.200,2	4.194,1	5.292,1	732,3	1.274,6	52.387,3	4.319,8	7.926,2	14.187,7
1962	60.973,5	26.445,2	2.143,5	262,5	1.372,2	26.969,5	3.787,6	12.432,3	10.737,1
1963	55.329,8	3.091,4	3.153,2	206,0	3.392,4	38.815,3	6.671,5	11.276,1	15.506,7
1964	146.411,7	91.739,6	4.936,7	82,7	4.828,3	40.250,3	4.574,1	6.792,2	26.056,1
1965	135.357,6	83.727,1	2.805,1	2.086,6	9.570,3	32.358,0	4.810,5	12.912,6	87.056,8
3 pr. m. 1965	96.163,3	12.986,8	218,9	18,2	2.611,3	8.576,7	1.751,4	4.679,3	8.007,3
3 pr. m. 1966 *	48.616,9	34.115,0	259,3	1.268,2	3.747,7	7.340,9	1.885,8	2.332,7	49.108,5
E. 1966 *	13.696,4	9.105,8	18,4	574,5	1.715,8	1.894,4	387,5	580,2	10.285,8
F. " *	15.323,3	10.200,5	72,8	693,7	835,3	2.834,1	686,9	769,0	18.713,6
M. " *	19.597,2	14.808,7	168,1	•	1.196,5	2.612,4	811,5	983,6	20.109,1

NOTA: Ver página 196.

EXPORTACION

Distribución según medio de transporte

Periodo	Total general	Avión	Ferrocarril	Camión	Arreo
Miles de toneladas					
1961	7.297,1	1,8	134,4	22,4	10,2
1962	11.953,7	4,2	135,0	21,1	18,3
1963	10.461,7	9,2	131,4	13,3	15,9
1964	13.394,5	5,1	100,6	14,0	11,5
1965	15.375,3	11,2	86,4	23,5	17,4
3 pr. m. 1965	3.606,0	1,5	22,2	3,3	4,3
3 pr. m. 1966 *	4.219,0	2,3	18,9	5,1	4,7
E. 1966 *	1.044,1	1,1	6,1	1,0	1,3
F. > *	1.333,3	0,7	5,9	1,9	2,0
M. > *	1.841,5	0,5	6,9	2,2	1,5
Millones de m\$n					
1961	79.639,8	275,8	2.477,1	191,8	177,1
1962	137.100,7	525,1	3.252,6	277,7	352,7
1963	187.869,8	1.640,5	3.909,2	320,1	323,0
1964	196.166,1	1.631,8	3.481,5	476,0	396,3
1965	245.990,1	2.683,5	4.120,8	908,0	1.028,8
3 pr. m. 1965	52.351,6	355,7	1.086,6	126,6	240,8
3 pr. m. 1966 *	78.855,6	664,8	1.034,9	260,4	417,2
E. 1966 *	23.162,6	228,9	283,1	65,5	114,5
F. > *	25.014,8	216,7	348,1	81,8	179,5
M. > *	30.678,2	219,2	403,6	113,1	123,2
Miles de u\$s					
1961	964.115,9	3.336,6	29.979,6	2.321,8	2.144,4
1962	1.216.027,6	4.400,2	27.624,6	2.467,3	2.998,0
1963	1.365.085,8	11.792,3	28.357,9	2.305,4	2.342,6
1964	1.410.350,3	11.692,4	24.778,2	3.388,4	2.773,6
1965	1.493.409,2	15.958,4	24.975,4	5.362,5	6.202,6
3 pr. m. 1965	348.191,3	2.365,9	7.226,5	841,6	1.602,0
3 pr. m. 1966 *	426.623,9	3.552,8	5.577,9	1.386,4	2.233,8
E. 1966 *	125.995,8	1.231,0	1.549,5	350,3	618,3
F. > *	135.102,2	1.153,6	1.878,9	435,0	960,9
M. > *	165.526,0	1.168,3	2.149,4	601,0	654,5

NOTA: Ver página 196.

Estadística comercial

EXPORTACION

Distribución por barco, según bandera

Período	Total	Alemania, Rep. Fe- deral de	Argen- tina	Bélgica	Brasil	Chile	Dina- marca	España	Estados Unidos
Miles de toneladas									
1961	7.127,3	274,5	916,4	109,1	96,9	60,5	259,0	166,7	109,2
1962	11.719,3	435,0	1.329,3	95,5	307,1	39,1	299,6	93,5	92,4
1963	10.282,1	341,0	1.728,9	109,4	303,9	31,9	245,2	155,0	102,0
1964	13.258,9	301,0	1.609,9	101,8	526,2	23,3	295,8	212,2	87,5
1965	15.216,9	198,0	1.630,2	164,9	714,0	51,3	305,1	160,8	99,0
3 pr. m. 1965	3.570,4	66,1	423,0	39,5	140,1	10,2	94,2	56,9	24,5
3 pr. m. 1966 *	4.185,8	71,6	330,4	17,5	144,7	6,6	85,8	28,7	23,6
E. 1966 *	1.033,6	16,2	102,8	5,0	30,3	1,6	15,9	5,3	9,1
F. > *	1.321,8	21,0	123,4	5,8	39,3	1,3	38,6	13,1	5,9
M. > *	1.830,3	34,3	104,2	6,7	75,2	3,8	32,3	10,3	8,6
Millones de m\$									
1961	76.477,2	4.924,5	8.593,0	1.149,6	596,7	779,1	1.742,3	955,3	3.595,5
1962	132.433,7	7.504,0	15.217,9	1.665,5	1.911,1	955,1	3.025,3	877,9	4.454,8
1963	181.164,8	8.832,9	27.312,7	2.247,6	3.095,1	1.470,9	3.482,8	2.119,5	7.025,6
1964	189.061,2	9.742,8	25.571,5	1.632,8	6.113,5	1.469,3	3.302,7	2.119,6	6.105,3
1965	235.937,4	8.673,3	28.717,5	2.826,1	7.930,7	1.948,5	3.350,1	2.018,6	8.131,0
3 pr. m. 1965	50.191,3	2.231,3	6.198,5	656,0	1.615,5	314,9	874,2	453,1	1.694,8
3 pr. m. 1966 *	76.170,1	4.025,5	8.652,3	567,4	1.783,6	555,3	1.091,8	501,2	2.595,7
E. 1966 *	22.330,4	1.551,7	2.845,8	210,7	408,6	185,4	180,1	112,1	1.051,7
F. > *	24.079,0	1.124,8	3.152,0	185,6	503,3	138,7	493,1	201,1	580,2
M. > *	29.760,7	1.349,0	2.654,4	171,1	871,8	231,2	418,6	188,0	963,8
Miles de u\$s									
1961	925.839,3	59.618,7	103.996,7	13.916,0	7.219,7	9.429,3	21.093,1	11.569,7	43.517,4
1962	1.176.236,9	66.129,6	134.729,1	14.663,8	18.440,1	8.372,9	26.032,8	7.561,1	39.660,4
1963	1.316.600,7	64.635,6	198.235,4	16.385,8	22.353,7	10.702,1	25.336,6	15.269,2	51.058,7
1964	1.359.800,9	70.513,9	183.647,8	11.832,3	43.550,2	10.555,3	24.045,6	15.150,3	43.730,9
1965	1.432.874,8	52.524,7	173.954,3	17.239,0	48.123,9	11.634,2	20.507,3	12.225,8	48.994,7
3 pr. m. 1965	333.824,6	14.842,3	41.231,9	4.362,8	10.739,0	2.094,4	5.816,1	3.014,7	11.274,1
3 pr. m. 1966 *	412.222,9	21.444,3	46.333,8	3.039,2	9.573,6	2.958,6	5.918,7	2.674,2	13.838,6
E. 1966 *	121.489,7	8.290,6	15.365,6	1.133,2	2.255,1	992,8	982,4	599,7	5.611,6
F. > *	130.090,6	5.981,1	16.821,5	985,3	2.669,2	737,5	2.672,8	1.070,5	3.089,5
M. > *	160.642,6	7.172,6	14.146,6	920,7	4.649,4	1.228,3	2.263,4	1.004,0	5.137,5

NOTA: Ver página 196.

EXPORTACION

Distribución por barco, según bandera

Período	Finlandia	Francia	Grecia	Italia	Japón	Líbano	Liberia	Noruega	Países Bajos	Panamá
Miles de toneladas										
1961	202,8	367,2	540,2	690,9	43,6	40,2	394,5	300,6	401,1	198,4
1962	249,1	381,7	1.411,7	1.497,5	45,5	222,3	804,5	893,1	674,2	453,7
1963	198,6	288,7	1.444,5	934,7	64,8	143,4	845,3	540,4	461,3	216,4
1964	197,9	154,0	2.330,6	1.415,9	52,5	253,2	1.367,8	728,7	543,5	519,2
1965	205,6	113,8	2.592,2	1.611,2	71,9	230,0	2.452,0	800,3	521,0	523,1
3 pr. m. 1965	66,2	31,0	485,9	354,3	14,6	64,6	452,0	189,6	123,3	158,7
3 pr. m. 1966 *	54,2	22,0	792,3	284,6	13,8	115,5	638,0	225,4	180,5	237,3
E. 1966 *	16,1	7,0	222,4	50,7	1,6	14,2	128,0	43,8	54,2	63,1
F. > *	25,0	7,1	314,9	67,0	6,3	33,0	190,2	39,4	59,3	49,4
M. > *	13,2	7,9	255,1	166,9	5,9	68,3	319,8	142,2	67,0	124,8
Millones de m\$										
1961	1.170,9	3.840,0	2.635,9	6.850,9	1.678,2	172,7	1.595,4	3.446,9	6.397,8	885,7
1962	1.662,5	7.109,3	9.060,7	14.306,5	1.864,7	1.292,9	4.085,0	7.763,8	9.145,0	3.318,3
1963	2.535,0	6.923,3	14.616,7	17.127,2	2.773,5	1.717,6	6.852,9	8.370,3	10.861,5	2.649,2
1964	2.307,7	5.298,3	20.378,2	17.015,0	2.006,3	2.307,3	10.479,3	8.577,6	10.094,3	4.402,6
1965	3.318,4	3.952,4	26.481,5	24.171,1	1.723,8	2.020,7	23.208,9	12.578,5	9.791,1	5.085,1
3 pr. m. 1965	839,9	1.023,4	4.461,8	4.770,9	438,4	527,7	3.888,2	2.938,4	2.239,7	1.340,1
3 pr. m. 1966 *	822,3	1.040,3	9.616,0	5.377,3	673,9	1.141,2	6.513,8	4.027,6	3.799,8	3.256,4
E. 1966 *	376,0	372,8	2.609,1	1.069,2	104,5	138,1	1.298,5	1.320,2	1.109,1	1.179,0
F. > *	217,7	399,2	3.685,1	1.662,3	325,8	322,7	1.667,1	1.012,2	1.247,8	611,1
M. > *	228,5	268,4	3.321,9	2.645,8	243,5	680,4	3.548,3	1.695,2	1.442,9	1.466,3
Miles de u\$s										
1961	14.171,7	46.490,4	31.905,5	82.934,1	20.320,8	2.091,3	24.160,9	41.747,0	77.457,1	10.726,0
1962	14.781,4	62.791,4	79.352,1	126.855,1	16.204,8	10.970,6	37.846,4	69.401,0	81.071,9	31.070,5
1963	18.327,3	50.355,2	106.172,5	124.390,0	20.182,8	12.517,7	49.772,8	61.004,7	79.088,0	19.266,3
1964	16.428,6	38.284,3	146.671,5	121.745,2	14.431,0	16.707,6	74.779,9	61.834,3	71.760,9	31.594,0
1965	20.005,2	24.151,1	161.796,6	146.563,6	10.446,5	12.739,4	140.782,6	76.501,8	59.658,7	31.259,8
3 pr. m. 1965	5.587,2	6.805,3	29.676,5	31.733,8	2.916,4	3.509,4	25.862,4	19.529,2	14.894,2	8.911,2
3 pr. m. 1966 *	4.395,0	5.563,5	52.711,7	29.032,6	3.624,7	6.341,5	35.692,4	21.667,7	20.506,5	17.811,2
E. 1966 *	2.022,7	2.011,0	14.521,4	5.850,5	563,2	774,6	7.247,6	7.149,9	6.042,4	6.415,9
F. > *	1.155,2	2.126,3	20.262,9	8.926,9	1.750,4	1.814,1	9.040,1	5.400,2	6.671,9	3.345,3
M. > *	1.217,1	1.426,2	17.927,4	14.255,2	1.311,2	3.752,9	19.404,8	9.117,6	7.792,2	8.049,0

NOTA: Ver página 196.

Estadística comercial

EXPORTACION

Distribución por barco, según bandera

Periodo	Paraguay	Polonia, República Popular de	Reino Unido	Suecia	Suiza	U.R.S.S.	Uruguay	Yugoes- lavia	Otras	Otros medios
Miles de toneladas										
1961	29,9	75,1	1.274,0	261,1	6,2	46,5	113,3	109,4	40,0	1,0
1962	22,5	101,6	1.500,7	310,7	99,8	26,9	204,9	96,7	30,7	55,8
1963	40,5	106,4	1.380,7	273,1	34,4	38,5	130,1	105,9	17,1	9,8
1964	47,4	111,1	1.488,9	304,8	44,5	43,3	285,5	82,9	121,4	12,4
1965	37,3	77,5	1.458,4	489,9	56,1	81,6	136,8	68,3	372,6	19,9
3 pr. m. 1965	3,8	22,2	422,5	161,7	38,9	12,6	36,2	14,4	59,4	4,3
3 pr. m. 1966 *	8,7	33,7	454,9	133,6	33,6	26,1	38,3	51,1	132,3	2,2
E. 1966 *	3,2	3,6	134,9	36,5	0,9	13,5	16,3	9,8	27,6	1,0
F. > *	2,7	4,7	151,1	14,3	13,1	12,6	12,7	21,3	49,3	1,0
M. > *	2,8	25,4	168,9	82,8	19,6	—	9,2	20,0	55,1	0,1
Millones de m\$										
1961	238,4	2.055,0	14.411,0	5.811,2	64,1	566,3	406,3	1.262,5	252,0	40,8
1962	301,3	3.406,6	21.719,9	7.499,8	927,8	326,7	1.330,2	1.547,1	151,0	258,9
1963	779,6	3.491,2	30.787,8	9.587,7	495,3	932,8	1.898,9	3.070,1	107,0	512,2
1964	590,2	3.331,7	28.303,4	9.218,5	785,8	805,4	3.209,6	2.913,1	979,4	1.119,3
1965	596,2	3.581,1	32.900,3	9.464,4	1.020,4	2.827,1	2.107,2	3.003,5	4.509,9	1.311,6
3 pr. m. 1965	91,5	1.235,8	7.882,4	2.089,5	354,4	395,3	383,6	448,1	803,9	350,6
3 pr. m. 1966 *	156,1	1.030,5	9.887,3	3.350,7	433,7	1.362,6	745,8	1.481,3	1.680,7	308,2
E. 1966 *	60,2	198,0	3.193,2	948,5	38,8	587,7	244,2	595,4	341,8	140,2
F. > *	43,9	211,9	3.283,2	845,8	139,2	774,9	218,7	457,2	581,4	109,7
M. > *	52,0	620,5	3.410,9	1.556,3	262,8	—	282,9	428,6	757,6	58,4
Miles de u\$s										
1961	2.899,0	24.873,3	174.479,4	70.339,6	773,7	6.852,9	4.914,9	15.287,6	3.053,5	494,2
1962	2.564,8	29.063,1	192.268,0	66.998,8	8.903,3	3.095,2	11.093,3	14.004,2	1.411,2	2.300,6
1963	5.668,9	25.406,2	223.598,6	69.830,1	3.599,7	6.686,0	13.727,7	22.337,9	791,2	3.686,9
1964	4.229,6	24.028,7	204.109,2	66.527,4	5.574,4	5.967,2	22.833,4	21.238,5	7.028,9	7.916,8
1965	3.533,1	21.904,1	199.022,8	57.483,7	6.119,6	17.623,6	12.795,5	17.956,7	27.326,5	8.035,5
3 pr. m. 1965	608,9	8.223,7	52.430,9	13.894,5	2.357,7	2.630,6	2.550,9	2.983,3	5.343,2	2.330,7
3 pr. m. 1966 *	850,9	5.519,9	53.555,3	17.847,1	2.432,6	7.442,7	4.021,1	8.061,7	9.363,8	1.650,1
E. 1966 *	331,8	1.056,4	17.293,3	5.081,0	208,6	3.224,8	1.333,8	3.186,3	1.943,5	757,0
F. > *	242,0	1.148,9	17.743,4	4.490,7	762,0	4.217,9	1.182,9	2.521,5	3.259,6	583,2
M. > *	277,1	3.314,6	18.518,6	8.275,5	1.462,0	—	1.504,4	2.353,9	4.160,4	310,2

NOTA: Ver página 196.

3 — IMPORTACION

Total general y secciones según N.A.B.

Período	Cantidad			Valor			Cantidad			Valor		
	Miles de t	Millones de m\$N	Miles de u\$s	Miles de t	Millones de m\$N	Miles de u\$s	Miles de t	Millones de m\$N	Miles de u\$s	Miles de t	Millones de m\$N	Miles de u\$s
	Total general						Sección I			Sección II		
1961	9.784,0	120.976,3	1.460.378,8	3,4	278,2	3.358,6	327,6	3.329,4	40.188,7			
1962	7.541,5	153.642,5	1.356.502,0	2,4	207,6	1.973,6	374,1	4.960,0	41.323,5			
1963	6.099,4	135.480,7	980.677,4	2,5	215,8	1.555,2	279,0	4.780,8	34.480,6			
1964	8.539,2	151.338,2	1.077.164,0	9,7	724,9	5.115,8	315,7	7.410,1	52.680,9			
1965	11.335,1	202.277,3	1.198.550,7	13,3	1.577,5	9.322,0	314,6	9.490,2	55.759,4			
3 pr. m. 1965	2.730,6	42.685,7	282.970,5	2,0	264,0	1.750,8	61,3	1.592,2	10.555,8			
3 pr. m. 1966 *	2.565,7	45.489,8	240.902,0	4,4	398,3	2.108,9	68,3	2.169,4	11.488,8			
E. 1966 *	1.096,0	16.088,5	85.232,7	1,6	117,2	621,0	24,1	759,7	4.024,5			
F. > *	634,1	12.484,3	66.033,4	1,2	141,7	742,5	19,2	562,4	2.974,5			
M. > *	835,7	16.917,0	89.635,9	1,6	139,4	738,4	24,9	847,3	4.489,7			
	Sección III			Sección IV			Sección V					
1961	2,7	84,0	1.014,3	21,9	825,4	9.960,4	5.536,2	11.798,4	142.432,8			
1962	2,2	92,0	807,0	25,3	1.538,3	14.002,2	4.496,7	12.475,4	105.185,3			
1963	2,8	129,7	939,6	10,8	1.030,4	7.466,5	3.817,7	10.125,1	73.159,9			
1964	4,3	208,4	1.480,5	19,5	1.415,3	10.089,9	5.516,8	15.341,9	108.307,7			
1965	26,8	1.435,7	9.205,6	43,4	2.287,1	13.712,7	7.367,2	24.234,7	143.499,9			
3 pr. m. 1965	21,0	1.069,3	7.093,3	12,9	611,3	4.054,4	1.833,3	5.478,4	36.315,3			
3 pr. m. 1966 *	0,7	64,3	340,3	10,0	553,2	2.929,6	1.880,3	6.442,5	34.119,1			
E. 1966 *	0,2	16,8	89,0	4,5	179,9	952,9	858,3	3.116,1	16.508,0			
F. > *	0,3	23,5	124,2	2,8	162,3	858,5	424,0	1.561,1	8.257,1			
M. > *	0,2	24,0	127,1	2,7	211,0	1.118,2	598,1	1.765,4	9.353,9			

NOTA: Ver página 196.

Estadística comercial

IMPORTACION

Secciones según N.A.B.

Periodo	Cantidad			Valor			Cantidad			Valor		
	Miles de t	Millones de m\$N	Miles de u\$s	Miles de t	Millones de m\$N	Miles de u\$s	Miles de t	Millones de m\$N	Miles de u\$s	Miles de t	Millones de m\$N	Miles de u\$s
	Sección VI			Sección VII			Sección VIII					
1961	314,0	6.950,6	83.899,2	84,7	4.408,3	53.221,0	0,2	9,8	118,1			
1962	266,7	8.591,4	76.787,8	62,7	4.246,0	38.767,9	0,1	12,5	119,4			
1963	289,3	9.822,3	70.859,4	53,8	4.668,6	33.626,6	0,2	9,7	69,8			
1964	393,1	14.496,0	103.009,3	95,0	8.833,0	62.550,5	0,3	33,4	233,3			
1965	442,7	21.189,2	125.188,5	95,2	10.705,0	63.816,3	0,3	121,8	718,8			
3 pr. m. 1965	86,9	3.978,1	26.375,8	26,0	2.491,4	16.514,7	0,1	22,9	152,0			
3 pr. m. 1966 *	80,7	5.519,0	29.226,5	12,5	1.826,0	9.669,9	0,1	25,5	134,9			
E. 1966 *	21,6	1.808,4	9.580,4	4,3	613,7	3.251,2	—	8,3	44,2			
F. > *	29,5	1.623,6	8.587,5	3,3	513,9	2.718,2	—	11,5	60,8			
M. > *	29,6	2.087,1	11.058,5	4,9	698,4	3.700,5	—	5,7	29,9			
	Sección IX			Sección X			Sección XI					
1961	722,0	4.338,0	52.366,7	391,5	5.423,5	65.466,6	38,0	2.872,0	34.663,2			
1962	495,6	3.878,0	35.444,6	261,0	4.999,8	45.957,6	74,6	5.438,5	48.043,8			
1963	463,2	4.442,3	32.118,4	256,3	6.333,0	45.613,9	63,5	4.930,4	35.483,4			
1964	594,2	6.136,8	43.522,9	344,3	8.659,9	61.728,6	106,3	7.259,8	51.617,5			
1965	768,6	9.550,3	58.282,7	422,9	13.404,0	79.098,8	87,9	9.042,7	53.422,3			
3 pr. m. 1965	180,4	1.996,9	13.238,0	93,9	2.652,4	17.584,4	21,5	1.968,8	13.049,8			
3 pr. m. 1966 *	153,5	2.194,4	11.621,2	97,8	3.515,5	18.616,0	11,0	1.419,7	7.516,6			
E. 1966 *	52,8	762,0	4.036,8	29,0	1.057,7	5.603,4	4,1	485,2	2.570,6			
F. > *	44,6	590,1	3.121,4	30,6	1.108,3	5.862,1	5,2	598,4	3.164,9			
M. > *	56,2	842,3	4.463,0	38,2	1.349,5	7.150,5	1,8	336,2	1.781,1			
	Sección XII			Sección XIII			Sección XIV					
1961	0,2	23,5	282,6	32,3	714,8	8.627,5	0,2	42,5	512,4			
1962	0,1	22,9	202,6	31,0	985,7	8.641,9	0,2	42,2	390,1			
1963	0,1	24,9	179,3	26,9	965,2	6.964,2	—	48,7	349,8			
1964	0,1	31,2	220,0	29,7	1.448,1	10.259,4	—	48,7	345,2			
1965	0,1	38,6	230,3	38,3	2.124,5	12.522,4	—	46,4	271,0			
3 pr. m. 1965	—	8,1	54,0	6,7	365,6	2.422,6	—	8,5	56,3			
3 pr. m. 1966 *	—	8,6	45,3	8,9	620,4	3.285,7	—	9,4	49,8			
E. 1966 *	—	2,0	10,6	4,4	228,1	1.208,4	—	3,9	20,9			
F. > *	—	1,9	10,0	1,9	145,2	767,9	—	1,4	7,6			
M. > *	—	4,7	24,7	2,7	247,1	1.309,4	—	4,0	21,3			

IMPORTACION

Secciones según N.A.B.

Periodo	Valor			Valor			Valor		
	Cantidad Miles de t	Millones de m\$ñ	Miles de u\$s	Cantidad Miles de t	Millones de m\$ñ	Miles de u\$s	Cantidad Miles de t	Millones de m\$ñ	Miles de u\$s
	Sección XV			Sección XVI			Sección XVII		
1961	1.705,9	21.928,5	264.708,5	243,6	36.125,9	436.098,9	351,8	19.776,5	238.740,9
1962	974,8	19.150,7	173.245,3	228,0	53.082,3	466.981,5	241,0	31.700,7	278.629,6
1963	548,1	17.615,7	126.920,6	142,5	43.666,9	317.213,2	136,2	24.434,3	177.504,7
1964	916,9	26.320,9	186.710,2	88,9	31.047,0	222.751,2	84,1	18.544,4	132.531,3
1965	1.570,6	43.534,4	257.993,3	55,1	28.649,8	169.219,9	83,2	20.981,3	125.153,8
3 pr. m. 1965	351,2	9.161,8	60.733,2	11,5	5.417,9	35.910,0	20,0	4.725,9	31.330,5
3 pr. m. 1966 *	214,2	9.614,4	50.916,3	12,3	7.256,9	38.432,9	9,8	2.772,5	14.718,9
E. 1966 *	84,6	3.666,8	19.425,7	3,5	2.164,5	11.466,8	2,6	730,5	3.870,0
F. » *	65,8	2.516,3	13.309,5	2,6	1.792,3	9.479,8	2,8	876,6	4.636,5
M. » *	63,8	3.431,3	18.181,1	6,2	3.300,2	17.486,2	4,4	1.172,5	6.212,4
	Sección XVIII			Sección XIX			Sección XX		
1961	3,5	1.699,3	20.511,7	—	12,3	148,2	1,0	158,6	1.914,8
1962	2,4	1.830,7	16.517,9	—	42,9	403,3	0,8	154,7	1.383,1
1963	1,6	1.856,6	13.415,6	—	18,8	138,2	0,4	104,1	753,2
1964	1,9	2.595,2	18.482,8	—	19,6	138,8	0,3	98,9	707,7
1965	1,9	3.141,3	18.639,6	—	8,8	52,2	0,3	186,9	1.095,4
3 pr. m. 1965	0,4	746,6	4.948,3	—	1,2	7,6	0,1	28,3	187,5
3 pr. m. 1966 *	0,4	966,1	5.116,5	—	4,3	22,8	0,1	77,7	411,3
E. 1966 *	0,1	335,9	1.779,7	—	0,3	1,6	—	23,1	122,5
F. » *	0,1	221,6	1.172,3	—	2,6	13,8	—	21,4	113,4
M. » *	0,2	408,5	2.164,5	—	1,4	7,5	0,1	33,1	175,4
	Sección XXI			Encomiendas menores y muestrarios					
1961	—	0,1	1,7	3,5	176,6	2.142,0			
1962	—	0,1	0,4	1,8	190,1	1.693,6			
1963	—	—	0,3	4,4	257,4	1.865,0			
1964	—	0,1	0,8	18,1	664,6	4.679,7			
1965	—	0,5	2,7	2,7	226,7	1.343,1			
3 pr. m. 1965	—	—	—	1,4	96,2	636,2			
3 pr. m. 1966 *	—	—	0,3	0,5	24,7	130,7			
E. 1966 *	—	—	—	0,2	8,4	44,3			
F. » *	—	—	—	0,2	8,3	44,0			
M. » *	—	—	0,3	0,2	8,0	42,4			

Estadística comercial

IMPORTACION

Procedencia

Periodo	Total general	América						
		Total	Brasil	Canadá	Colombia	Chile	Estados Unidos	México
Miles de toneladas								
1961	9.784,0	6.578,7	906,3	165,4	0,1	322,5	1.078,6	2,1
1962	7.541,5	5.526,2	708,6	130,9	1,3	239,5	837,6	3,7
1963	6.099,4	4.910,7	897,0	102,5	13,3	301,6	1.037,5	9,7
1964	8.539,2	6.484,5	1.332,7	135,8	15,0	331,9	1.296,8	15,3
1965	11.335,1	6.458,1	1.852,9	131,6	48,7	395,2	1.290,6	15,5
3 pr. m. 1965	2.730,6	1.642,8	406,9	27,5	16,9	112,3	328,6	2,8
3 pr. m. 1966 *	2.565,7	999,4	230,1	29,1	1,5	50,5	106,2	4,0
E. 1966 *	1.096,0	384,0	113,1	11,9	0,8	26,5	61,9	1,7
F. > *	634,1	285,8	53,4	9,6	0,3	11,9	25,1	0,6
M. > *	835,7	329,6	63,6	7,6	0,5	12,2	19,2	1,7
Millones de m\$								
1961	120.976,3	52.689,0	6.431,8	2.514,1	9,1	1.998,3	31.748,9	73,2
1962	153.642,5	68.542,1	7.113,4	2.683,7	98,4	1.789,1	45.229,8	196,1
1963	135.480,7	58.029,8	8.024,8	5.291,4	78,8	2.382,3	33.329,9	515,5
1964	151.338,2	71.239,0	14.241,0	3.818,7	441,5	3.223,9	35.895,8	1.213,4
1965	202.277,3	101.832,7	27.510,7	5.166,4	1.100,5	4.948,8	46.104,7	1.233,2
3 pr. m. 1965	42.685,7	20.065,3	5.433,3	887,1	150,5	1.003,8	8.873,5	190,2
3 pr. m. 1966 *	45.489,8	20.181,1	4.902,2	1.172,9	338,3	1.276,7	8.846,6	358,8
E. 1966 *	16.088,5	7.428,3	1.836,8	461,5	174,6	476,4	3.190,9	113,6
F. > *	12.484,3	5.934,0	1.411,4	368,0	58,4	356,7	2.573,6	79,3
M. > *	16.917,0	6.818,8	1.654,1	343,4	105,2	443,7	3.082,1	165,9
Miles de u\$s								
1961	1.460.378,8	636.035,4	77.642,5	30.357,0	109,9	24.126,4	383.237,2	884,0
1962	1.356.502,0	601.151,3	62.596,7	23.451,1	776,6	15.080,1	398.765,9	1.652,6
1963	980.677,4	419.560,4	57.939,1	37.963,6	573,5	17.194,7	241.585,8	3.714,2
1964	1.077.164,0	505.786,0	100.516,9	27.271,9	3.155,1	22.887,9	255.478,4	8.543,6
1965	1.198.550,7	602.140,0	162.470,0	30.407,8	6.426,5	29.185,4	272.898,4	7.219,3
3 pr. m. 1965	282.970,5	133.015,1	36.021,0	5.882,2	997,2	6.655,8	58.812,5	1.260,3
3 pr. m. 1966 *	240.902,0	106.870,1	25.960,3	6.211,2	1.791,6	6.761,2	46.847,7	1.900,2
E. 1966 *	85.232,7	39.353,3	9.730,8	2.444,8	925,1	2.523,6	16.904,3	601,6
F. > *	66.033,4	31.386,9	7.465,2	1.946,6	308,9	1.886,7	13.612,8	419,5
M. > *	89.635,9	36.130,0	8.764,3	1.819,7	557,6	2.351,0	16.330,6	879,1

IMPORTACION

Procedencia

Período	América					Europa, excluida U.R.S.S.		
	Paraguay	Perú	Uruguay	Venezuela	Demás países	Total	Alemania, República Federal de	Austria
Miles de toneladas								
1961	204,4	156,7	468,0	2.427,4	847,2	2.952,3	733,2	26,7
1962	187,5	268,4	637,1	1.690,1	821,5	1.592,9	438,7	21,3
1963	317,4	291,9	596,1	811,2	532,5	1.012,6	177,6	11,2
1964	457,5	266,5	617,0	1.179,7	836,3	1.381,2	231,2	17,9
1965	493,1	159,2	685,9	1.076,6	308,8	1.467,0	284,5	21,9
3 pr. m. 1965	111,4	54,8	184,4	303,7	93,5	379,0	55,0	3,6
3 pr. m. 1966 *	109,2	23,0	204,6	177,1	64,1	328,6	53,3	3,6
E. 1966 *	21,9	1,9	53,7	60,8	29,8	100,9	18,0	1,0
F. > *	20,5	2,1	63,1	68,5	30,7	98,6	13,2	1,0
M. > *	66,7	19,0	87,7	47,9	3,5	129,1	22,1	1,5
Millones de m\$								
1961	878,0	861,1	181,8	5.466,3	2.526,4	60.381,1	17.492,2	743,8
1962	1.058,4	1.241,8	296,3	5.618,0	3.217,1	70.947,7	20.813,0	902,2
1963	1.293,5	1.282,0	321,7	2.958,0	2.551,9	64.775,6	14.668,3	501,2
1964	1.881,4	2.285,8	576,3	4.143,4	3.517,8	67.142,0	15.021,0	764,8
1965	3.289,3	3.915,5	886,6	5.454,8	2.222,2	75.852,2	18.639,5	946,7
3 pr. m. 1965	702,7	878,6	120,0	1.303,0	522,6	17.534,0	3.925,9	183,8
3 pr. m. 1966 *	807,6	698,7	217,8	875,1	686,4	18.281,2	4.177,4	212,2
E. 1966 *	272,6	181,6	66,5	345,6	308,2	5.646,3	1.362,3	61,7
F. > *	247,3	198,8	58,3	287,9	294,3	4.751,3	1.186,3	45,8
M. > *	287,7	318,3	93,0	241,5	83,9	7.883,6	1.628,8	104,6
Miles de u\$s								
1961	10.599,6	10.394,3	2.194,9	65.982,1	30.507,5	728.907,7	211.142,7	8.978,3
1962	9.531,5	10.643,3	2.472,4	47.989,4	28.191,7	631.995,9	185.753,1	7.985,7
1963	9.364,4	9.193,5	2.328,9	21.298,5	18.404,2	468.877,7	106.363,2	3.613,5
1964	13.338,9	16.240,4	4.070,0	29.249,1	25.033,8	479.441,4	107.068,6	5.439,5
1965	19.518,3	23.246,7	5.182,0	32.361,5	13.224,1	451.248,6	110.441,6	5.595,7
3 pr. m. 1965	4.658,1	5.824,5	795,7	8.641,0	3.466,8	116.243,3	26.024,6	1.218,3
3 pr. m. 1966 *	4.276,6	5.700,2	1.153,4	4.633,6	3.634,1	96.815,6	22.122,1	1.124,0
E. 1966 *	1.444,1	961,9	352,1	1.830,9	1.634,1	29.912,6	7.217,2	327,0
F. > *	1.308,2	1.051,5	308,6	1.522,9	1.556,0	25.131,3	6.274,6	242,4
M. > *	1.524,3	1.686,8	492,8	1.279,8	444,0	41.771,7	8.630,4	554,5

Estadística comercial

IMPORTACION

Distribución por barco, según bandera

Período	Europa, excluida U.R.S.S.							
	Bélgica	Checoslovaquia, República Popular de	Dinamarca	España	Finlandia	Francia	Italia	Noruega
	Miles de toneladas							
1961	235,4	17,6	24,1	10,8	103,8	211,3	172,7	36,8
1962	132,2	5,7	6,0	8,7	62,5	141,5	201,5	27,9
1963	45,4	3,2	1,8	9,2	52,3	85,0	207,2	14,6
1964	54,9	8,0	8,6	13,9	90,5	96,9	250,7	10,1
1965	59,9	4,4	1,5	14,3	142,7	128,1	166,4	15,3
3 pr. m. 1965	23,6	0,8	0,3	2,7	34,3	39,9	28,1	2,6
3 pr. m. 1966 *	9,1	0,8	0,6	2,8	33,7	26,5	27,4	3,8
E. 1966 *	2,4	0,2	0,4	0,6	11,5	7,1	7,8	0,9
F. > *	2,5	0,2	0,1	1,0	11,5	7,3	5,7	0,8
M. > *	4,2	0,3	0,1	1,2	10,8	12,0	14,0	2,1
	Millones de m\$							
1961	2.435,6	768,6	682,9	435,3	1.335,3	6.529,5	8.329,1	474,1
1962	2.240,9	488,5	493,1	482,2	1.044,3	7.675,1	13.821,4	404,7
1963	1.554,5	361,3	342,9	870,7	1.150,8	5.382,0	17.662,1	412,5
1964	1.798,8	784,7	334,2	1.256,8	1.800,0	7.031,4	15.753,9	414,7
1965	2.461,1	765,6	397,0	2.181,3	3.052,7	7.788,6	13.480,5	672,8
3 pr. m. 1965	603,7	112,5	77,5	339,3	620,8	1.877,9	2.780,3	146,6
3 pr. m. 1966 *	518,9	159,1	148,2	336,6	841,3	2.040,6	3.646,0	207,4
E. 1966 *	148,3	50,5	95,8	118,7	283,8	740,2	813,3	42,4
F. > *	120,3	49,3	16,2	120,9	300,6	528,1	879,3	50,4
M. > *	250,4	59,3	36,2	96,9	256,9	772,3	1.953,5	114,6
	Miles de u\$s							
1961	29.398,2	9.282,2	8.242,9	5.255,4	16.117,8	78.830,5	100.553,5	5.721,8
1962	19.600,5	4.406,2	4.063,5	4.314,9	10.093,3	68.652,5	120.560,5	3.993,8
1963	11.126,2	2.617,8	2.505,7	6.364,7	8.325,5	38.948,0	127.529,0	2.971,5
1964	12.137,3	5.573,2	2.366,6	8.989,6	12.772,9	50.229,4	113.397,6	2.965,3
1965	14.646,9	4.493,0	2.349,0	12.904,3	18.040,3	46.430,3	79.872,4	4.013,1
3 pr. m. 1965	4.000,8	746,0	514,0	2.250,7	4.113,5	12.451,3	18.432,2	971,9
3 pr. m. 1966 *	2.748,0	842,7	784,8	1.782,3	4.454,8	10.806,7	19.309,9	1.098,3
E. 1966 *	785,4	267,8	507,3	629,1	1.503,4	3.921,2	4.308,5	224,6
F. > *	636,1	260,8	85,5	639,6	1.590,0	2.793,5	4.650,9	266,7
M. > *	1.326,5	314,1	192,1	513,6	1.361,4	4.092,0	10.350,5	607,0

NOTA: Ver página 196.

IMPORTACION

Procedencia

Período	Europa, excluida U.R.S.S.						Asia, excluida U.R.S.S.	
	Países Bajos	Polonia, República Popular de	Reino Unido	Suecia	Suiza	Demás Países	Total	India
Miles de toneladas								
1961	72,2	613,2	447,0	161,5	9,1	76,9	176,3	14,4
1962	61,0	99,0	236,6	98,3	7,1	44,9	292,4	45,5
1963	34,4	21,5	144,6	98,8	6,7	99,1	138,2	46,8
1964	80,0	53,7	306,9	103,8	5,7	48,4	625,8	72,7
1965	72,3	146,0	207,6	127,1	16,0	59,0	1.831,0	36,4
3 pr. m. 1965	17,9	43,8	63,9	35,6	12,9	14,0	306,0	9,7
3 pr. m. 1966 *	12,2	76,0	36,8	31,4	0,6	10,0	393,1	0,8
E. 1966 *	2,6	24,0	13,1	8,1	0,2	3,0	208,4	—
F. > *	4,1	29,1	8,9	7,9	0,1	5,2	41,8	0,8
M. > *	5,5	22,8	14,9	15,4	0,2	2,0	142,8	—
Millones de m\$								
1961	2.038,0	961,3	11.562,4	2.829,7	2.267,1	1.496,2	5.757,9	454,3
1962	2.100,9	286,4	13.414,4	3.123,4	2.547,2	1.110,0	12.233,1	2.357,4
1963	1.625,1	128,6	10.815,5	3.197,3	3.112,6	2.990,2	11.192,8	2.599,8
1964	2.808,1	360,3	11.370,3	3.285,8	3.360,1	997,1	11.847,5	3.823,7
1965	3.168,3	640,3	12.125,0	4.751,1	3.630,2	1.151,5	18.731,6	2.497,0
3 pr. m. 1965	737,9	159,2	3.179,9	1.112,7	1.296,5	379,5	3.805,8	567,7
3 pr. m. 1966 *	926,5	271,6	2.613,5	1.293,2	704,8	183,9	3.789,6	71,3
E. 1966 *	231,6	83,0	974,9	343,3	240,1	56,4	1.482,3	3,9
F. > *	263,6	104,0	574,0	322,5	132,8	57,2	993,1	66,5
M. > *	431,4	84,5	1.064,7	627,4	332,0	70,1	1.314,2	0,8
Miles de u\$s								
1961	24.608,7	11.607,7	139.576,7	34.161,0	27.368,4	18.061,9	69.503,4	5.479,6
1962	18.087,2	2.705,6	120.469,1	28.791,4	22.691,9	9.826,7	105.877,7	19.962,9
1963	11.724,0	929,6	78.240,8	23.084,9	22.529,9	22.003,4	81.471,8	18.712,0
1964	19.839,8	2.521,7	80.834,8	23.432,9	24.072,6	7.799,6	84.036,4	27.275,6
1965	18.870,1	3.842,3	72.576,8	28.264,9	21.975,3	6.932,6	110.636,2	14.832,0
3 pr. m. 1965	4.893,0	1.055,5	21.081,0	7.376,0	8.600,4	2.514,1	25.228,4	3.763,1
3 pr. m. 1966 *	4.906,6	1.437,9	13.841,8	6.848,9	3.733,1	973,7	20.069,2	377,1
E. 1966 *	1.226,7	439,9	5.164,6	1.818,8	1.271,8	299,3	7.853,0	20,8
F. > *	1.394,2	550,3	3.035,9	1.706,0	702,4	302,4	5.252,8	351,9
M. > *	2.285,7	447,8	5.641,2	3.324,1	1.758,9	371,9	6.963,5	4,4

NOTA: Ver página 196.

Estadística comercial

IMPORTACION

Procedencia

Periodo	Asia, excluida U.R.S.S.							Africa y Oceanía	U.R.S.S.
	Irak	Irán	Japón	Malasia, Federación de	Pakistán	Singapur	Demás países		
Miles de toneladas									
1961	—	—	104,6	9,7	4,8	29,1	13,7	40,0	36,6
1962	—	—	146,3	8,3	9,1	15,3	67,9	107,3	22,7
1963	—	—	64,0	9,0	5,5	11,0	1,9	25,0	13,0
1964	112,4	235,7	73,5	14,3	13,9	16,6	86,7	28,1	19,5
1965	849,8	640,0	254,6	12,7	13,0	16,5	8,0	726,5	852,5
3 pr. m. 1965	78,5	172,7	32,9	3,8	2,1	5,6	0,7	21,8	380,9
3 pr. m. 1966 *	163,8	192,1	26,9	2,9	3,4	2,7	0,5	529,4	315,3
E. 1966 *	53,8	142,8	9,1	1,0	0,6	1,0	0,1	205,6	197,1
F. > *	24,8	—	12,1	0,9	2,6	0,5	0,1	140,5	67,3
M. > *	85,3	49,3	5,6	1,1	0,2	1,2	0,1	183,3	50,9
Millones de m\$									
1961	0,3	0,2	2.713,5	552,9	169,5	1.617,6	249,6	1.046,7	1.101,5
1962	0,4	—	7.467,3	722,3	296,7	980,2	408,8	905,1	1.014,5
1963	—	—	6.410,8	905,9	229,0	943,4	103,9	942,7	539,7
1964	249,1	510,7	3.312,6	1.575,9	641,4	1.280,9	453,2	584,8	524,9
1965	2.393,8	1.784,0	7.423,7	1.803,0	1.024,9	1.432,5	372,7	2.659,6	3.201,1
3 pr. m. 1965	194,2	428,4	1.494,8	503,2	121,2	450,5	45,8	129,7	1.150,8
3 pr. m. 1966 *	488,0	631,8	1.460,3	467,4	327,0	276,3	67,5	1.732,0	1.505,8
E. 1966 *	154,8	470,6	539,6	128,6	53,4	107,6	23,8	659,5	872,0
F. > *	74,6	—	412,3	123,6	257,2	47,7	11,2	450,6	355,2
M. > *	258,6	161,2	508,4	215,1	16,4	121,0	32,7	621,8	278,5
Miles de u\$s									
1961	3,4	2,1	32.753,2	6.674,6	2.045,7	19.529,6	3.015,2	12.632,9	13.299,5
1962	3,2	—	63.945,4	6.528,4	2.750,9	9.367,4	3.319,5	8.648,3	8.828,9
1963	—	—	47.071,8	6.492,1	1.626,0	6.817,5	752,4	6.810,8	3.956,7
1964	1.734,3	3.500,4	23.498,5	11.181,2	4.594,1	9.088,5	3.163,8	4.173,3	3.726,9
1965	13.751,5	10.586,2	44.114,4	10.754,0	5.844,0	8.568,9	2.185,2	15.124,5	19.401,4
3 pr. m. 1965	1.289,1	2.841,0	9.910,3	3.335,5	802,8	2.984,1	302,5	860,3	7.623,4
3 pr. m. 1966 *	2.584,8	3.347,2	7.733,1	2.475,1	1.730,4	1.463,3	358,2	9.172,4	7.974,6
E. 1966 *	820,1	2.493,3	2.858,9	681,2	222,9	570,0	125,8	3.494,0	4.619,8
F. > *	394,7	—	2.180,6	654,0	1.360,4	252,1	59,1	2.383,5	1.878,9
M. > *	1.370,0	853,9	2.693,6	1.139,9	87,2	641,2	173,3	3.294,9	1.475,9

NOTA: Ver página 196.

IMPORTACION

Distribución según medio de transporte

Período	Total general	Avión	Ferrocarril	Camión	Jangada	Oleoducto
Miles de toneladas						
1961	9.784,0	2,8	32,8	32,3	88,2	129,8
1962	7.541,5	2,1	22,4	25,7	63,7	71,9
1963	6.099,4	3,3	24,8	23,3	77,1	102,8
1964	8.539,2	2,9	16,7	36,4	69,3	48,9
1965	11.335,1	3,1	20,7	39,1	78,2	42,0
3 pr. m. 1965	2.730,6	0,6	5,0	7,7	11,3	8,5
3 pr. m. 1966 *	2.565,7	0,5	4,8	10,7	14,7	13,3
E. 1966 *	1.096,0	0,2	1,7	3,4	3,5	—
F. > *	634,1	0,1	1,8	4,4	6,2	10,4
M. > *	835,7	0,1	1,3	2,8	4,9	3,0
Millones de m\$						
1961	120.976,3	2.396,1	203,6	197,9	358,0	280,2
1962	153.642,5	2.020,7	202,0	148,2	289,8	172,0
1963	135.480,7	2.943,2	361,5	215,6	449,5	360,4
1964	151.338,2	4.011,0	224,4	1.130,6	421,9	127,8
1965	202.277,3	6.270,2	442,7	1.274,4	585,5	140,7
3 pr. m. 1965	42.685,7	1.260,8	65,9	241,9	55,7	25,8
3 pr. m. 1966 *	45.489,8	1.470,5	138,0	316,7	141,5	33,6
E. 1966 *	16.088,5	517,0	47,8	96,5	37,3	—
F. > *	12.484,3	422,5	70,8	139,9	57,6	22,4
M. > *	16.917,0	530,9	19,4	80,3	46,5	11,1
Miles de u\$s						
1961	1.460.378,8	28.929,8	2.457,4	2.388,7	4.321,1	3.383,9
1962	1.356.502,0	18.087,5	1.704,0	1.271,5	2.495,2	1.493,7
1963	980.677,4	21.239,6	2.628,3	1.555,3	3.248,9	2.609,0
1964	1.077.164,0	28.463,7	1.578,1	7.874,5	2.991,3	914,5
1965	1.198.550,7	37.183,1	2.575,2	7.524,9	3.405,7	822,3
3 pr. m. 1965	282.970,5	8.359,0	437,3	1.603,2	369,2	170,8
3 pr. m. 1966 *	240.902,0	7.787,0	730,7	1.676,5	748,9	177,6
E. 1966 *	85.232,7	2.739,0	253,0	511,0	197,7	—
F. > *	66.033,4	2.234,9	374,7	740,1	304,8	118,6
M. > *	89.635,9	2.813,1	103,0	425,4	246,4	59,0

Estadística comercial

IMPORTACION

Distribución por barco, según bandera

Período	Total	Alemania, Rep. Federal de	Argentina	Bélgica	Brasil	Chile	Dinamarca	España	Estados Unidos	Finlandia
Miles de toneladas										
1961	9.495,3	275,8	1.880,6	141,1	89,8	82,2	176,9	32,5	243,2	117,9
1962	7.275,1	177,0	2.057,6	59,8	68,4	46,7	134,8	16,8	242,4	83,2
1963	5.823,3	93,1	1.897,7	16,5	55,3	25,5	94,5	8,3	157,7	62,9
1964	8.359,5	187,1	2.169,8	31,7	124,9	52,2	126,2	9,8	234,9	92,4
1965	11.145,2	169,2	2.271,7	34,5	351,3	55,3	231,4	16,0	162,0	160,5
3 pr. m. 1965	2.696,7	29,6	592,3	8,8	82,9	16,4	73,0	3,0	38,6	45,5
3 pr. m. 1966	2.521,1	93,2	495,2	6,8	49,2	18,9	5,7	5,0	35,2	49,1
E. 1966	1.086,7	50,6	145,0	2,3	14,1	11,6	1,4	1,6	12,6	26,4
F. >	611,0	4,9	132,8	1,5	16,5	3,9	2,0	1,3	12,0	11,2
M. >	823,4	37,6	217,4	3,0	18,6	3,4	2,3	2,1	10,6	11,5
Millones de m\$										
1961	117.315,2	7.072,4	32.624,0	1.524,4	452,6	1.008,6	1.463,9	732,6	14.990,3	1.431,1
1962	148.739,2	7.525,2	43.266,3	1.984,9	382,8	594,7	1.784,5	713,6	23.101,7	1.090,7
1963	128.321,6	5.013,6	39.890,7	1.499,5	488,2	545,0	1.345,9	668,3	16.938,0	1.210,7
1964	144.446,6	7.204,8	37.061,2	1.265,5	2.011,3	1.008,8	822,9	948,8	19.731,5	1.883,4
1965	192.298,0	11.095,9	50.651,9	1.453,5	7.024,7	1.954,5	1.168,7	1.057,9	20.070,9	3.169,7
3 pr. m. 1965	40.906,8	2.135,3	10.372,1	286,7	1.444,5	437,6	280,8	157,2	4.362,0	615,8
3 pr. m. 1966	43.248,1	2.425,7	11.208,3	342,8	1.139,1	586,6	140,4	425,6	5.243,7	905,0
E. 1966	15.301,1	883,5	3.615,4	107,4	403,5	193,1	11,3	152,3	1.976,3	346,6
F. >	11.734,7	641,6	3.036,0	65,8	359,8	176,8	40,2	85,9	1.321,4	297,2
M. >	16.212,3	900,6	4.556,8	169,6	375,8	217,2	88,8	187,5	1.946,0	261,0
Miles de o\$										
1961	1.416.183,3	85.385,1	393.834,5	18.402,4	5.461,6	12.176,6	17.672,9	8.843,3	180.943,8	17.275,1
1962	1.312.305,8	66.407,9	377.540,2	17.985,3	3.518,8	5.508,4	15.112,3	6.721,1	204.714,5	10.549,9
1963	928.579,8	36.362,6	288.708,6	10.790,0	3.528,5	3.919,4	9.617,0	4.850,2	122.526,1	8.764,6
1964	1.028.326,0	50.976,0	263.970,5	8.959,0	13.995,0	7.096,8	5.861,7	6.559,5	140.744,3	13.019,0
1965	1.139.568,2	65.607,0	300.119,1	8.581,9	41.441,0	11.603,0	6.951,5	6.148,0	119.577,3	18.709,4
3 pr. m. 1965	271.177,8	14.155,3	68.761,0	1.900,3	9.575,2	2.901,6	1.862,7	1.042,2	28.915,9	4.080,0
3 pr. m. 1966	229.032,1	12.846,2	59.356,7	1.815,6	6.031,8	3.106,5	743,3	2.254,3	27.770,1	4.792,2
E. 1966	81.061,1	4.680,7	19.153,6	569,1	2.137,4	1.023,2	59,9	806,9	10.469,7	1.837,3
F. >	62.068,7	3.393,6	16.058,5	348,0	1.903,2	932,6	212,7	454,2	6.989,2	1.572,0
M. >	85.902,3	4.771,9	24.144,5	898,4	1.991,2	1.150,8	470,7	993,3	10.311,2	1.382,9

NOTA: Ver página 196.

IMPORTACION

Distribución por barco, según bandera

Periodo	Francia	Grecia	India	Italia	Japón	Libano	Liberia	Noruega	Países Bajos	Panamá
Miles de toneladas										
1961	281,5	344,2	5,2	129,0	111,4	16,0	570,0	1.368,6	752,1	1.063,5
1962	131,7	231,7	12,8	126,9	148,8	26,4	542,8	1.011,5	596,3	372,0
1963	61,5	168,5	6,2	98,6	75,8	32,8	449,3	1.153,9	396,5	251,3
1964	56,3	384,0	23,1	137,0	113,1	9,6	721,8	1.623,6	456,0	548,3
1965	75,7	761,0	8,3	215,8	124,3	55,7	981,5	2.093,2	574,4	652,8
3 pr. m. 1965	23,1	172,7	1,2	38,3	25,6	7,4	157,1	625,4	124,2	154,1
3 pr. m. 1966 *	18,6	159,6	0,2	73,6	18,3	—	429,6	352,0	35,2	99,8
E. 1966 *	4,1	81,0	—	18,3	8,8	—	200,2	185,1	10,9	27,1
F. > *	4,4	21,6	0,1	23,9	4,7	—	106,1	63,2	14,3	37,9
M. > *	10,1	57,0	—	31,4	4,8	—	123,3	103,7	10,0	34,8
Millones de m\$										
1961	4.859,1	1.478,7	171,5	4.664,3	2.792,6	161,0	1.544,3	6.577,1	11.173,6	2.289,9
1962	5.608,6	1.726,7	646,5	7.555,7	7.581,5	329,1	1.748,8	7.175,2	11.474,8	1.764,8
1963	4.136,7	1.831,9	346,4	8.763,1	7.064,2	133,7	1.293,1	7.886,5	8.474,3	1.280,6
1964	3.964,7	3.024,2	1.200,6	9.797,2	3.997,0	126,0	2.839,1	10.182,7	10.100,9	2.383,1
1965	4.122,2	7.714,5	607,9	8.320,5	5.384,7	878,7	5.015,6	15.977,1	12.274,7	3.419,2
3 pr. m. 1965	1.009,4	1.408,9	75,2	1.722,0	1.487,8	103,6	692,6	4.401,0	2.705,8	783,2
3 pr. m. 1966 *	1.066,5	1.733,4	14,5	2.045,2	1.293,4	—	1.852,5	2.867,4	2.286,8	527,0
E. 1966 *	400,1	767,1	2,4	355,0	543,6	—	876,9	1.126,2	632,9	149,1
F. > *	270,5	304,7	12,2	622,3	317,7	—	442,3	789,9	657,3	231,5
M. > *	395,9	661,6	—	1.067,9	432,0	—	533,3	951,3	996,6	146,4
Miles de u\$s										
1961	58.661,6	17.847,3	2.066,3	56.302,9	33.707,1	1.941,2	18.648,0	79.395,2	134.878,2	27.637,0
1962	50.110,0	15.583,5	5.489,7	66.779,3	65.347,9	2.555,4	13.390,8	62.959,4	102.910,9	14.906,4
1963	29.882,6	13.301,3	2.411,6	63.467,1	51.743,3	974,2	9.381,7	56.886,9	61.387,0	9.181,1
1964	28.474,4	21.403,6	8.569,4	70.454,3	28.443,9	842,6	19.978,6	72.348,7	71.676,3	16.899,6
1965	24.557,1	45.294,8	3.579,2	49.075,8	32.247,9	5.182,0	29.349,4	95.382,7	72.838,2	20.374,0
3 pr. m. 1965	6.690,8	9.338,9	498,7	11.414,4	9.862,0	687,9	4.590,7	29.174,0	17.938,0	5.194,3
3 pr. m. 1966 *	5.648,0	9.181,0	76,8	10.830,6	6.849,6	—	9.811,0	15.185,1	12.110,1	2.790,3
E. 1966 *	2.119,5	4.063,7	12,5	1.880,6	2.880,0	—	4.645,8	5.966,3	3.352,9	790,1
F. > *	1.430,9	1.611,9	64,3	3.291,7	1.680,5	—	2.339,4	4.178,1	3.476,4	1.224,6
M. > *	2.097,6	3.505,4	—	5.658,3	2.289,0	—	2.825,7	5.040,7	5.280,7	775,6

NOTA: Ver página 196.

Estadística comercial

IMPORTACION

Distribución por barco, según bandera

Período	Para- guay	Polonia, Rep. Po- pular de	Reino Unido	Suecia	Suiza	U.R.S.S.	Uruguay	Yugoes- lavia	Otras	Otras medias
Miles de toneladas										
1961	74,7	54,7	1.330,8	243,8	3,0	4,7	30,2	48,0	23,9	2,8
1962	52,1	56,8	796,3	218,2	14,3	6,2	26,2	11,4	6,0	80,6
1963	28,8	23,1	437,6	189,1	1,9	0,9	25,9	7,4	2,7	44,8
1964	41,2	28,7	932,9	214,8	7,4	0,8	19,8	9,4	2,3	5,5
1965	58,1	60,6	1.311,2	497,4	26,9	57,8	33,9	14,1	84,6	6,8
3 pr. m. 1965	12,1	10,9	265,8	181,8	2,4	—	2,6	1,9	—	0,8
3 pr. m. 1966 *	15,3	8,9	376,7	127,2	0,4	6,1	2,5	5,4	33,4	0,6
E. 1966 *	5,7	1,2	185,4	74,6	0,2	1,9	2,0	2,8	11,8	0,5
F. > *	4,5	1,8	115,9	12,0	—	3,1	0,3	1,6	9,5	0,2
M. > *	5,1	5,9	75,4	40,6	0,2	1,0	0,1	1,1	12,4	0,2
Millones de m\$n										
1961	269,0	1.123,4	12.972,9	4.917,6	53,8	55,1	296,9	382,7	231,9	225,2
1962	354,1	810,7	14.799,6	5.320,0	280,3	382,6	303,2	360,2	72,4	2.070,6
1963	383,0	807,9	13.039,6	4.691,3	117,8	16,6	196,7	129,9	128,4	2.828,9
1964	467,5	901,9	16.569,5	6.023,6	396,5	61,6	252,8	244,9	25,4	975,9
1965	722,7	1.127,7	18.491,2	7.963,3	487,2	396,0	551,9	464,1	731,1	1.265,8
3 pr. m. 1965	123,9	118,7	4.181,6	1.814,1	64,9	—	43,8	75,5	2,8	128,8
3 pr. m. 1966 *	223,9	287,2	3.801,0	2.064,0	44,7	81,6	66,5	287,9	287,4	141,4
E. 1966 *	98,4	107,1	1.423,5	800,3	14,4	22,0	20,0	131,4	141,1	88,8
F. > *	58,1	59,6	1.262,6	449,2	1,4	42,2	25,2	83,7	80,1	36,4
M. > *	67,3	120,5	1.114,9	814,5	28,9	17,4	21,3	72,9	66,3	16,5
Miles de v\$S										
1961	3.246,1	13.562,2	156.612,9	59.364,5	649,4	665,6	3.585,6	4.618,0	2.798,8	2.714,6
1962	3.249,0	7.191,6	131.906,1	48.448,1	2.616,4	3.702,6	2.830,4	3.483,5	786,4	19.144,3
1963	2.774,4	5.888,4	94.184,6	33.816,2	853,1	123,0	1.428,7	946,1	881,5	20.816,5
1964	3.330,1	6.440,8	118.298,4	42.912,4	2.777,0	417,1	1.785,7	1.709,7	181,6	7.015,9
1965	4.248,8	6.600,8	109.652,1	47.269,3	2.899,8	2.274,0	3.147,8	2.708,5	4.147,8	7.471,3
3 pr. m. 1965	821,5	786,7	27.722,0	12.024,3	430,6	—	289,9	500,6	18,3	853,2
3 pr. m. 1966 *	1.185,6	1.521,2	20.127,2	10.931,5	237,0	431,7	352,2	1.524,6	1.521,8	749,2
E. 1966 *	521,4	567,6	7.541,6	4.239,8	76,4	116,6	106,2	695,9	746,4	470,9
F. > *	307,6	315,3	6.678,1	2.376,2	7,5	223,0	133,2	442,5	423,5	191,6
M. > *	356,7	638,3	5.907,5	4.315,5	153,1	92,1	112,8	386,3	352,1	86,7

NOTA: Ver página 196.

Valor F. O. B. de la exportación, libre y sujeta a retención

PRIMER TRIMESTRE DE 1966 *

Sección	Total	Libre de retención		Sujeta a retención		Total	Libre de retención		Sujeta a retención	
		Valor	% sobre total	Valor	% sobre total		Valor	% sobre total	Valor	% sobre total
		Millones de m\$n					Miles de u\$s			
Total general	78.855,6	57.320,4	72,7	21.535,2	27,3	426.623,9	311.483,2	73,0	115.140,7	27,0
I	15.766,0	3.526,8	22,4	12.239,2	77,6	83.964,6	18.793,6	22,4	65.171,0	77,6
II	30.650,0	27.752,4	90,5	2.897,6	9,5	168.748,0	153.064,5	90,7	15.683,5	9,3
III	6.456,5	3.807,5	59,0	2.649,0	41,0	34.664,3	20.451,5	59,0	14.212,8	41,0
IV	8.710,2	8.587,7	98,6	122,5	1,4	46.803,4	46.152,7	98,6	650,7	1,4
V	1.195,2	1.195,2	100,0	—	—	6.390,5	6.390,5	100,0	—	—
VI	1.795,6	1.795,6	100,0	—	—	9.646,7	9.646,7	100,0	—	—
VII	133,2	133,2	100,0	—	—	707,2	707,2	100,0	—	—
VIII	3.962,3	335,8	8,5	3.626,5	91,5	21.220,9	1.799,9	8,5	19.421,0	91,5
IX	0,3	0,3	100,0	—	—	1,8	1,8	100,0	—	—
X	370,2	370,2	100,0	—	—	1.968,0	1.968,0	100,0	—	—
XI	8.806,0	8.805,7	100,0	0,3	—	47.107,4	47.105,7	100,0	1,7	—
XII	8,0	8,0	100,0	—	—	42,5	42,5	100,0	—	—
XIII	19,8	19,8	100,0	—	—	106,2	106,2	100,0	—	—
XIV	3,3	3,3	100,0	—	—	17,7	17,7	100,0	—	—
XV	258,3	258,3	100,0	—	—	1.383,3	1.383,3	100,0	—	—
XVI	607,5	607,5	100,0	—	—	3.245,9	3.245,9	100,0	—	—
XVII	50,2	50,2	100,0	—	—	267,9	267,9	100,0	—	—
XVIII	33,7	33,7	100,0	—	—	182,4	182,4	100,0	—	—
XIX	—	—	—	—	—	—	—	—	—	—
XX	8,2	8,2	100,0	—	—	43,4	43,4	100,0	—	—
XXI	0,2	0,2	100,0	—	—	1,3	1,3	100,0	—	—
00	20,8	20,8	100,0	—	—	110,5	110,5	100,0	—	—

NOTA: Ver página 196.

Estadística comercial

Valor F. O. B. de la exportación, sujeta a retención

PRIMER TRIMESTRE DE 1966 *

Sección (1)	Total	Decreto 11.917/58				Decretos 2826/65 y 11.346/65							
		Lista 4	% sobre total	Lista 5	% sobre total	6 %	% sobre total	6,5 %	% sobre total	9,5 %	% sobre total	12 %	% sobre total
Millones de m\$N													
Total general	21.535,2	5.526,0	25,7	763,9	3,5	11.519,8	53,5	2.884,1	13,4	4,0	—	837,3	3,9
I	12.239,2	0,2	—	0,5	—	11.397,3	93,1	—	—	4,0	—	837,3	6,8
II	2.897,6	—	—	13,5	0,5	—	—	2.884,1	99,5	—	—	—	—
III	2.649,0	2.648,9	100,0	—	—	—	—	—	—	—	—	—	—
IV	122,5	—	—	—	—	—	—	—	—	—	—	—	—
VIII	3.626,5	2.876,6	79,3	749,9	20,7	122,5	100,0	—	—	—	—	—	—
XI	0,3	0,3	100,0	—	—	—	—	—	—	—	—	—	—
Millones de u\$s													
Total general	115.140,7	29.625,5	25,7	4.085,3	3,5	61.293,2	53,2	15.611,7	13,6	22,9	—	4.502,1	3,9
I	65.171,0	1,1	—	2,4	—	60.642,5	93,1	—	—	22,9	—	4.502,1	6,9
II	15.683,5	—	—	71,8	0,5	—	—	15.611,7	99,5	—	—	—	—
III	14.212,8	14.212,6	100,0	0,2	—	—	—	—	—	—	—	—	—
IV	650,7	—	—	—	—	—	—	—	—	—	—	—	—
VIII	19.421,0	15.410,2	79,3	4.010,8	20,7	650,7	100,0	—	—	—	—	—	—
XI	1,7	1,7	100,0	—	—	—	—	—	—	—	—	—	—

Monto de las retenciones sobre la exportación

PRIMER TRIMESTRE DE 1966 *

Sección (1)	Total	Distribución %	Decreto 11.917/58				Decretos 2826/65 y 11.346/65							
			Lista 4	Distribución %	Lista 5	Distribución %	6 %	Distribución %	6,5 %	Distribución %	9,5 %	Distribución %	12 %	Distribución %
Millones de m\$N														
Total general	1.779,8	100,0	900,4	100,0	64,8	100,0	574,4	100,0	167,3	100,0	0,3	100,0	72,6	100,0
I	641,1	36,0	0,1	—	—	—	568,1	98,9	—	—	—	—	—	—
II	168,6	9,5	—	—	1,4	2,2	—	—	—	—	0,3	100,0	72,6	100,0
III	487,1	27,3	487,1	54,1	—	—	—	—	167,3	100,0	—	—	—	—
IV	6,3	0,4	—	—	—	—	—	—	—	—	—	—	—	—
VIII	476,6	26,8	413,2	45,9	63,4	97,8	6,3	1,1	—	—	—	—	—	—
XI	0,1	—	0,1	—	—	—	—	—	—	—	—	—	—	—

(1) Incluye solamente las secciones que comprenden artículos sujetos a retención.
NOTA: Ver página 196.

Recargos a la importación

PRIMER TRIMESTRE DE 1966 *

Sección	Valor C. I. F. de la importación, libre y sujeto a recargos										Monto de los recargos
	Total	Libre de recargos		Sujeto a recargos		Total	Libre de recargos		Sujeto a recargos		
		Valor	% sobre total	Valor	% sobre total		Valor	% sobre total	Valor	% sobre total	
	Millones de m\$N					Miles de u\$S					Millones de m\$N
Total general	45.489,8	21.762,3	47,8	23.727,5	52,2	240.902,0	115.250,1	47,8	125.651,9	52,2	12.206,6
I	398,3	235,5	59,1	162,8	40,9	2.108,8	1.246,7	59,1	862,1	40,9	46,6
II	2.169,4	1.692,0	78,0	477,4	22,0	11.488,8	8.960,6	78,0	2.528,2	22,0	166,9
III	64,3	45,7	71,1	18,6	28,9	340,3	241,6	71,0	98,7	29,0	17,7
IV	553,2	462,3	83,6	90,9	16,4	2.929,6	2.448,0	83,6	481,6	16,4	43,9
V	6.442,5	5.176,4	80,3	1.266,1	19,7	34.119,1	27.415,0	80,4	6.704,1	19,6	283,0
VI	5.519,0	677,9	12,3	4.841,1	87,7	29.226,4	3.589,9	12,3	25.636,5	87,7	2.410,3
VII	1.826,0	76,2	4,2	1.749,8	95,8	9.669,9	403,7	4,2	9.266,2	95,8	845,2
VIII	25,5	20,7	81,2	4,8	18,8	134,9	109,5	81,2	25,4	18,8	8,5
IX	2.194,4	1.983,0	90,4	211,4	9,6	11.621,2	10.501,5	90,4	1.119,7	9,6	132,0
X	3.515,5	2.061,6	58,6	1.453,9	41,4	18.616,0	10.917,2	58,6	7.698,8	41,4	613,9
XI	1.419,7	734,6	51,7	685,1	48,3	7.516,6	3.890,0	51,8	3.626,6	48,2	549,0
XII	8,6	6,7	77,9	1,9	22,1	45,3	35,3	77,9	10,0	22,1	5,1
XIII	620,4	107,5	17,3	512,9	82,7	3.285,7	569,7	17,3	2.716,0	82,7	412,3
XIV	9,4	1,2	12,8	8,2	87,2	49,8	6,6	13,3	43,2	86,7	9,0
XV	9.614,4	3.519,6	36,6	6.094,8	63,4	50.916,3	18.638,1	36,6	32.278,2	63,4	2.517,3
XVI	7.256,9	3.847,6	53,0	3.409,3	47,0	38.432,9	20.378,9	53,0	18.054,0	47,0	2.721,0
XVII	2.779,5	745,5	26,8	2.034,0	73,2	14.718,0	3.946,9	26,8	10.772,0	73,2	896,9
XVIII	966,1	330,1	34,2	636,0	65,8	5.116,5	1.748,2	34,2	3.368,3	65,8	445,2
XIX	4,3	0,5	11,6	3,8	88,4	22,8	2,9	12,7	19,9	87,3	8,0
XX	77,7	13,0	16,7	64,7	83,3	411,3	68,9	16,8	342,4	83,2	74,8
XXI	—	—	—	—	—	0,3	0,3	100,0	—	—	—
Encomiendas menores y muestrarias	24,7	24,7	100,0	—	—	130,7	130,7	100,0	—	—	—

NOTA: Ver página 196.

Estadística comercial

NOMENCLATURA ARANCELARIA DE BRUSELAS

Sección	Denominación
I	Animales vivos y productos del reino animal.
II	Productos del reino vegetal.
III	Grasas y aceites (animales y vegetales); productos de su desdoblamiento; grasas alimenticias elaboradas; cera de origen animal o vegetal.
IV	Productos de las industrias alimenticias; bebidas; líquidos alcohólicos y vinagre; tabaco.
V	Productos minerales.
VI	Productos de las industrias químicas y de las industrias conexas.
VII	Materias plásticas artificiales, éteres y ésteres de la celulosa, resinas artificiales y manufacturas de estas materias; caucho natural o sintético, caucho facticio y manufacturas de caucho.
VIII	Pieles, cueros, peletería y manufacturas de estas materias; artículos de guarnicionería, talabartería y viaje; marroquinería y estuchería; tripas manufacturadas.
IX	Madera, carbón vegetal y manufacturas de madera; corcho y sus manufacturas; manufacturas de esportería y cestería.
X	Materias utilizadas en la fabricación del papel; papel y sus aplicaciones.
XI	Materias textiles y sus manufacturas.
XII	Calzados; sombrería; pargués y quitasoles; flores artificiales y manufacturas de cabellos; abanicos.
XIII	Manufacturas de piedra, yeso, cemento, amianto, mica y materias análogas; productos cerámicos; vidrio y manufacturas de vidrio.
XIV	Perlas finas, piedras preciosas y semipreciosas y similares, metales preciosos, chapadas de metales preciosos y manufacturas de estas materias; bisutería de fantasía; monedas.
XV	Metales comunes y manufacturas de estos metales.
XVI	Máquinas y aparatos; material eléctrico.
XVII	Material de transporte.
XVIII	Instrumentos y aparatos de óptica, de fotografía y de cinematografía, de medida, de comprobación y de precisión; instrumentos y aparatos médico-quirúrgicos; relojería; instrumentos de música; aparatos para el registro y reproducción del sonido o para el registro y reproducción en televisión por procedimientos magnéticos, de imágenes y sonidos.
XIX	Armas y municiones.
XX	Mercancías y productos varios, no expresados ni comprendidos en otra parte.
XXI	Objetos de arte, objetos para colecciones y antigüedades.
00	Encamionadas menores y muestrarias.

IX. ESTADISTICA DE TRANSPORTES

I.—MOVIMIENTO FERROVIARIO

Periodo	Pasajeros transportados			
	T o t a l		Líneas urbanas y suburbanas	
	Pasajeros	Pasajeros kilómetro	Pasajeros	Pasajeros kilómetro
	Miles			
1964	486.457	12.961.819	439.617	7.859.544
1965 *	481.779	12.828.673	433.771	7.787.824
4 pr. m. 1965 *	149.711	4.187.408	133.742	2.426.466
4 pr. m. 1966 *	156.277	4.531.184	140.160	2.662.794
A. 1965 *	39.110	1.052.577	35.168	618.957
M. > *	40.458	1.105.870	36.196	637.050
J. > *	40.309	1.048.222	36.513	657.234
J. > *	41.071	1.074.633	36.826	662.868
A. > *	41.198	1.090.762	37.348	709.612
S. > *	40.531	1.020.024	36.945	665.010
O. > *	43.247	1.076.950	39.319	684.150
N. > *	42.480	1.065.480	38.573	675.027
D. > *	42.774	1.159.324	38.309	670.407
E. 1966 *	42.504	1.156.605	37.971	660.695
F. > *	36.358	1.042.768	32.268	596.958
M. > *	39.323	1.236.022	35.420	714.776
A. > *	38.092	1.095.789	34.501	690.365

Periodo	Pasajeros transportados		Carga productiva despachada		Entrada bruta de explotación
	Líneas generales		Toneladas	Toneladas kilómetro	
	Pasajeros	Pasajeros kilómetro			
	Miles				Millones de m\$
1964	46.840	5.102.275	21.340	13.065.370	21.876,4
1965 *	48.008	5.040.849	23.460	14.026.608	27.972,4
4 pr. m. 1965 *	15.969	1.760.942	6.676	3.991.003	7.919,7
4 pr. m. 1966 *	16.117	1.868.390	6.901	4.226.046	12.470,3
A. 1965 *	3.942	433.620	1.869	1.136.352	2.238,9
M. > *	4.262	468.820	1.880	1.184.400	2.261,0
J. > *	3.796	390.988	2.003	1.222.030	2.516,1
J. > *	4.245	411.765	2.113	1.225.540	2.404,6
A. > *	3.850	381.150	2.217	1.285.860	2.531,5
S. > *	3.586	355.014	2.216	1.285.280	2.381,0
O. > *	3.928	392.800	2.073	1.181.610	2.406,0
N. > *	3.907	390.453	2.231	1.461.305	2.642,2
D. > *	4.465	488.917	2.051	1.189.580	2.910,3
E. 1966 *	4.533	495.910	1.780	1.077.790	2.698,3
F. > *	4.090	445.810	1.565	948.390	2.866,5
M. > *	3.903	521.246	1.837	1.116.896	3.950,5
A. > *	3.591	405.424	1.719	1.082.970	2.955,0

FUENTE: Empresa Ferrocarriles del Estado Argentino.

Estadística de transportes

2. — MOVIMIENTO MARITIMO

Barcos de ultramar entrados a puerto

Por puertos

Periodo	Total general	Total		Buenos Aires		Bahía Blanca		Campana		Comodoro Rivadavia	
		Desde ultramar	En navegac. interior	Desde ultramar	En navegac. interior	Desde ultramar	En navegac. interior	Desde ultramar	En navegac. interior	Desde ultramar	En navegac. interior
Cantidad de embarcaciones											
1964	4.700	2.797	1.903	1.867	766	91	195	47	24	2	—
1965	4.733	2.848	1.885	1.800	705	72	258	32	24	3	1
4 pr. m. 1965	1.552	924	628	614	225	22	92	13	6	—	—
4 pr. m. 1966 *	1.606	1.020	586	616	262	59	50	5	4	—	1
A. 1965	394	233	161	166	60	5	21	3	1	—	—
M. >	395	238	157	153	65	6	20	1	6	—	—
J. >	396	244	152	154	58	6	20	3	—	—	—
J. >	437	255	182	155	74	7	16	4	3	—	—
A. >	434	251	183	151	77	7	25	5	1	1	—
S. >	356	217	139	129	52	6	23	—	3	—	—
O. >	384	232	152	143	45	8	20	1	2	1	—
N. >	411	238	173	151	70	5	28	2	2	1	—
D. >	368	249	119	150	39	5	14	3	1	—	—
E. 1966 *	398	252	146	149	64	9	9	2	1	—	—
F. >	374	239	135	147	68	16	15	1	2	—	—
M. >	445	278	167	167	71	21	18	1	—	—	—
A. >	389	251	138	153	59	13	8	1	1	—	—
Miles de toneladas de arquea neto											
1964	19.950,6	12.040,6	7.910,0	7.456,8	3.441,5	425,7	921,5	296,5	115,8	3,8	—
1965	21.583,8	13.078,5	8.505,3	7.057,9	3.398,7	371,9	1.419,1	169,7	116,5	50,0	2,6
4 pr. m. 1965	6.727,9	3.959,0	2.768,9	2.395,0	1.016,2	90,7	482,2	62,9	31,6	—	2,6
4 pr. m. 1966 *	7.663,2	4.895,0	2.768,2	2.386,8	1.270,9	365,0	306,6	36,6	17,5	—	—
A. 1965	1.705,7	961,0	744,7	623,7	291,9	22,2	110,8	14,9	4,2	—	—
M. >	1.855,4	1.138,9	716,5	622,5	323,6	26,8	92,9	7,2	27,6	—	—
J. >	1.906,9	1.148,4	758,5	623,1	301,6	27,9	108,4	12,7	—	—	—
J. >	2.141,3	1.274,7	866,6	632,0	393,0	42,8	112,3	26,7	16,3	—	—
A. >	2.071,0	1.227,2	843,8	611,9	373,2	33,3	145,8	26,2	6,8	25,7	—
S. >	1.684,1	1.063,1	621,0	487,1	259,7	38,0	131,4	—	13,6	—	—
O. >	1.753,6	1.079,9	673,7	532,5	218,7	63,3	117,9	7,7	7,4	19,7	—
N. >	1.834,8	1.076,1	758,7	585,0	332,1	24,4	151,0	11,2	9,1	4,6	—
D. >	1.608,8	1.111,2	497,6	568,8	180,6	24,7	77,2	15,1	4,1	—	—
E. 1966 *	1.898,7	1.230,0	668,7	584,5	296,5	63,8	42,2	15,1	4,9	—	—
F. >	1.718,1	1.086,9	631,2	573,3	327,4	85,5	98,9	6,5	8,6	—	—
M. >	2.204,6	1.357,1	847,5	665,6	366,2	130,6	116,3	7,4	—	—	—
A. >	1.841,8	1.221,0	620,8	563,4	280,8	85,1	49,2	7,6	4,0	—	—

FUENTE: Serie elaborada sobre la base de información primaria suministrada por la Prefectura Nacional Marítima.

NOTA: Un barco procedente de ultramar se ha considerado en "navegación interior", cuando, al salir del puerto de destino, ya sea éste argentino o fluvial de país limítrofe, continúa navegando y entra a otros puertos argentinos, para tareas relacionadas con el comercio exterior. Aunque durante esta parte del viaje hiciera escala en un puerto fluvial de país limítrofe, las entradas posteriores a puertos argentinos también han sido consideradas como de navegación interior.

MOVIMIENTO MARITIMO

Barcos de ultramar entrados a puerto

Par puertos

Periodo	La Plata		Mar del Plata		Puerto Deseado		Quequén		Rosario	
	Desde ultra-mar	En navegac. interior	Desde ultra-mar	En navegac. interior	Desde ultra-mar	En navegac. interior	Desde ultra-mar	En navegac. interior	Desde ultra-mar	En navegac. interior
Cantidad de embarcaciones										
1964	54	63	35	27	12	4	124	125	284	352
1965	155	78	49	23	9	3	165	61	239	336
4 pr. m. 1965	38	27	21	8	3	—	58	32	60	115
4 pr. m. 1966 *	66	35	20	13	2	1	36	11	92	88
A. 1965	10	10	2	1	2	—	9	4	17	34
M. >	15	3	3	1	—	—	9	2	20	31
J. >	14	8	3	2	1	1	10	3	30	30
J. >	12	5	2	—	—	2	13	5	26	34
A. >	14	2	3	3	1	—	17	2	23	32
S. >	16	6	5	4	—	—	15	4	15	24
O. >	15	10	3	2	2	—	15	4	23	31
N. >	17	9	7	1	2	—	12	6	18	19
D. >	14	8	2	2	—	—	16	3	24	20
E. 1966 *	13	8	8	3	1	—	11	1	29	29
F. > *	13	8	6	4	1	—	9	1	18	12
M. > *	22	10	3	3	—	—	5	8	20	24
A. > *	18	9	3	3	—	1	11	1	25	23
Miles de toneladas de arqueo neto										
1964	405,6	363,6	97,2	75,0	48,1	16,1	468,8	272,9	1.336,7	1.410,4
1965	1.353,5	417,1	153,1	60,2	37,4	10,8	818,2	233,4	1.327,1	1.372,9
4 pr. m. 1965	306,9	159,4	68,4	28,6	12,3	—	288,4	117,9	272,1	484,1
4 pr. m. 1966 *	623,9	195,9	72,7	44,1	9,4	4,4	184,4	46,0	514,6	394,6
A. 1965	75,2	53,8	8,8	2,0	8,7	—	43,2	17,1	75,3	153,0
M. >	126,4	18,5	2,1	2,0	—	—	42,0	6,5	122,5	121,4
J. >	113,4	46,1	3,1	2,4	—	—	58,8	9,4	174,2	145,6
J. >	125,9	15,0	2,4	—	—	8,4	71,6	17,0	176,8	133,5
A. >	151,2	6,9	17,2	5,8	—	—	78,4	2,5	142,0	138,5
S. >	157,7	29,1	17,3	8,1	—	—	73,7	18,3	101,9	84,4
O. >	114,2	53,3	14,9	3,5	—	—	74,5	22,0	128,3	127,5
N. >	135,1	48,7	22,4	2,6	—	—	51,6	28,7	89,2	68,4
D. >	122,7	40,1	5,3	7,2	—	—	79,2	11,1	120,1	69,3
E. 1966 *	125,8	49,2	40,7	6,1	—	—	59,2	4,5	148,0	134,8
F. > *	124,6	49,6	15,9	19,7	—	—	45,0	4,4	96,0	38,0
M. > *	212,3	62,0	7,7	9,3	—	—	21,1	32,7	114,7	114,7
A. > *	161,2	35,1	8,4	9,0	—	4,4	59,1	4,4	155,9	107,1

FUENTE: Serie elaborada sobre la base de información primaria suministrada por la Prefectura Nacional Marítima.

Estadística de transportes

MOVIMIENTO MARITIMO

Barcos de ultramar entrados a puerto

Per puertos

Periodo	San Lorenzo		San Nicolás		Santa Fe		Villa Constitución		Otros puertos	
	Desde ultramar	En navegac. interior	Desde ultramar	En navegac. interior	Desde ultramar	En navegac. interior	Desde ultramar	En navegac. interior	Desde ultramar	En navegac. interior
Cantidad de embarcaciones										
1964	37	79	113	72	43	29	50	143	38	24
1965	43	81	155	106	29	25	69	110	28	74
4 pr. m. 1965	14	19	43	32	17	16	17	38	4	17
4 pr. m. 1966 *	10	30	44	40	24	14	32	30	14	8
A. 1965	2	6	7	4	3	3	5	13	2	4
M. >	3	4	16	7	2	2	8	9	2	7
J. >	1	6	13	5	1	5	7	8	1	6
J. >	6	13	17	9	6	—	6	10	1	11
A. >	4	8	12	11	1	1	6	13	6	8
S. >	4	8	14	7	1	—	9	4	3	4
O. >	3	10	11	13	—	—	4	8	3	7
N. >	3	9	14	13	—	1	4	9	2	6
D. >	5	4	15	9	1	—	8	11	6	8
E. 1966 *	2	7	13	10	2	—	9	11	4	3
F. > *	2	5	10	12	4	4	8	4	4	—
M. > *	3	9	11	9	11	6	10	8	4	1
A. > *	3	9	10	9	7	4	5	7	2	4
Miles de toneladas de arqueo neto										
1964	147,8	238,4	790,2	278,4	199,0	117,9	239,8	609,6	124,6	48,9
1965	201,6	329,9	1.016,6	383,4	123,2	95,9	321,8	492,6	76,5	172,2
4 pr. m. 1965	51,6	81,2	258,4	121,6	69,9	55,1	66,8	150,5	15,6	37,9
4 pr. m. 1966 *	43,2	108,3	313,1	142,5	117,5	59,0	187,7	150,3	40,1	28,1
A. 1965	11,9	20,1	40,2	16,7	12,4	12,5	16,6	55,5	7,9	7,1
M. >	20,3	14,8	108,5	32,3	6,6	6,5	44,3	52,0	9,7	18,4
J. >	6,4	31,0	81,5	23,2	4,1	26,2	35,4	52,4	4,2	9,8
J. >	34,5	63,2	96,9	22,6	32,9	—	30,0	46,8	2,2	38,5
A. >	24,1	31,7	62,0	45,5	2,5	4,5	30,6	62,0	17,0	20,6
S. >	21,2	32,9	110,5	16,6	6,3	—	41,9	17,4	7,5	9,5
O. >	14,8	35,7	80,5	42,7	—	—	19,9	33,4	2,9	11,6
N. >	11,4	25,9	108,3	45,4	—	3,6	16,7	32,6	6,5	10,6
D. >	17,3	13,5	110,0	33,5	0,9	—	36,2	45,5	10,9	15,3
E. 1966 *	11,6	32,2	99,0	42,2	9,0	—	59,9	48,9	9,2	7,2
F. > *	3,8	16,9	67,5	39,3	15,6	11,9	36,0	16,5	12,0	—
M. > *	11,0	34,3	69,1	29,0	53,0	27,0	56,5	51,9	8,1	4,1
A. > *	16,8	24,9	77,5	32,0	39,9	20,1	35,3	33,0	10,8	16,8

FUENTE: Serie elaborada sobre la base de información primaria suministrada por la Prefectura Nacional Marítima.

MOVIMIENTO MARITIMO

Barcos de ultramar entrados a puerto

Por banderas

Período	Total general	Total		Argentina		Alemania Rep. Fed. de		Bélgica		Brasil	
		Desde ultramar	En navegación interior	Desde ultramar	En navegación interior	Desde ultramar	En navegación interior	Desde ultramar	En navegación interior	Desde ultramar	En navegación interior
Cantidad de embarcaciones											
1964	4.700	2.797	1.903	470	390	99	24	15	7	175	66
1965	4.733	2.848	1.885	446	292	90	13	17	8	238	113
4 pr. m. 1965	1.552	924	628	157	82	33	7	6	6	60	39
4 pr. m. 1966 *	1.606	1.020	586	137	71	42	1	6	—	71	23
A. 1965	394	233	161	39	23	8	1	2	1	16	7
M. >	395	238	157	35	30	5	—	2	1	10	4
J. >	396	244	152	34	25	9	1	2	—	18	7
J. >	437	255	182	39	21	4	1	1	—	20	12
A. >	434	251	183	43	30	8	2	2	1	20	10
S. >	356	217	139	30	13	6	—	1	—	24	9
O. >	384	232	152	28	37	7	1	1	—	28	11
N. >	411	238	173	39	28	9	—	1	—	32	14
D. >	368	249	119	41	26	9	1	1	—	26	7
E. 1966 *	398	252	146	33	20	8	—	2	—	16	5
F. > *	374	239	135	34	15	7	—	—	—	15	9
M. > *	445	278	167	38	17	14	1	3	—	23	9
A. > *	389	251	138	32	19	13	—	1	—	17	10
Miles de toneladas de arqueo neto											
1964	19.950,6	12.040,6	7.910,0	1.406,2	1.299,9	391,1	90,2	76,2	36,9	332,2	118,5
1965	21.583,8	13.078,5	8.505,3	1.322,1	1.006,6	410,7	43,2	92,0	48,3	422,6	238,5
4 pr. m. 1965	6.727,9	3.959,0	2.768,9	444,6	276,3	135,8	21,6	33,2	33,1	106,2	98,9
4 pr. m. 1966 *	7.663,2	4.895,0	2.768,2	452,7	280,4	205,5	6,7	30,5	—	118,7	67,1
A. 1965	1.705,7	961,0	744,7	136,2	77,1	30,7	2,8	12,5	7,6	27,4	15,7
M. >	1.855,4	1.138,9	716,5	110,3	120,5	22,3	—	10,9	7,6	14,1	4,6
J. >	1.906,9	1.148,4	758,5	111,0	77,9	48,5	8,2	10,9	—	30,4	16,5
J. >	2.141,3	1.274,7	866,6	126,3	58,4	19,2	2,2	4,9	—	35,5	25,5
A. >	2.071,0	1.227,2	843,8	120,6	117,7	44,6	7,0	12,5	7,6	37,0	23,2
S. >	1.684,1	1.063,1	621,0	95,1	39,7	31,3	—	4,9	—	48,6	10,8
O. >	1.753,6	1.079,9	673,7	81,8	144,2	26,9	2,4	4,9	—	51,4	26,5
N. >	1.834,8	1.076,1	758,7	112,7	81,3	42,1	—	4,9	—	58,1	22,1
D. >	1.608,8	1.111,2	497,6	119,7	90,6	40,0	1,8	4,9	—	41,3	10,4
E. 1966 *	1.898,7	1.230,0	668,7	99,9	83,6	39,6	—	9,8	—	27,6	12,9
F. > *	1.718,1	1.086,9	631,2	115,3	51,5	26,6	—	—	—	28,1	19,5
M. > *	2.204,6	1.357,1	847,5	132,4	75,3	66,0	6,7	15,8	—	39,0	19,1
A. > *	1.841,8	1.221,0	620,8	105,1	70,0	73,3	—	4,9	—	24,0	15,6

FUENTE: Serie elaborada sobre la base de información primaria suministrada por la Prefectura Nacional Marítima.

Estadística de transportes

MOVIMIENTO MARITIMO

Barcos de ultramar entrados a puerto

Por banderas

Período	Dinamarca		España		Estados Unidos		Finlandia		Francia	
	Desde ultra-mar	En na-vegac. Interior	Desde ultra-mar	En na-vegac. interior	Desde ultra-mar	En na-vegac. interior	Desde ultra-mar	En na-vegac. interior	Desde ultra-mar	En na-vegac. interior
Cantidad de embarcaciones										
1964	60	42	50	25	131	15	39	50	69	9
1965	56	26	44	40	109	22	33	36	65	10
4 pr. m. 1965	24	15	17	16	43	6	12	14	28	1
4 pr. m. 1966 *	20	9	17	13	34	1	12	3	23	13
A. 1965	8	6	3	2	14	2	4	—	11	—
M. >	4	2	5	1	13	1	2	1	8	2
J. >	5	2	4	8	8	1	3	2	4	—
J. >	6	2	1	3	7	4	2	6	6	—
A. >	3	2	2	5	6	—	3	4	4	1
S. >	3	1	4	3	6	—	3	3	2	—
O. >	4	1	4	2	9	5	3	2	7	3
N. >	4	1	5	—	10	4	2	3	3	3
D. >	3	—	2	2	7	1	3	1	3	—
E. 1966 *	4	1	3	2	9	—	3	3	8	4
F. >	7	5	7	3	7	—	4	2	2	5
M. >	5	2	5	3	9	—	2	—	7	—
A. >	4	1	2	5	9	1	3	—	6	4
Miles de toneladas de arque neto										
1964	206,3	156,6	310,2	136,3	676,6	73,4	113,1	137,7	311,9	20,1
1965	236,9	115,8	264,6	184,5	558,8	108,2	89,5	99,4	312,4	30,3
4 pr. m. 1965	84,8	56,7	98,2	75,6	222,8	30,9	31,7	38,2	111,3	2,1
4 pr. m. 1966 *	79,0	50,4	107,2	62,6	175,4	5,8	35,5	8,7	84,6	33,7
A. 1965	20,8	20,4	13,7	5,7	72,3	9,4	9,5	—	38,3	—
M. >	15,5	5,7	32,5	2,9	69,2	7,2	5,6	2,7	41,0	5,2
J. >	37,5	11,4	20,5	45,9	43,6	5,6	8,2	5,3	14,8	—
J. >	24,7	14,1	5,6	11,3	32,2	18,6	5,5	16,6	32,9	—
A. >	12,9	10,8	10,1	25,8	30,6	—	8,5	11,4	19,3	7,4
S. >	16,8	7,0	23,5	11,6	31,4	—	8,2	8,2	13,8	—
O. >	15,8	3,0	26,5	5,7	44,5	23,1	7,7	5,2	33,5	7,8
N. >	20,8	7,1	33,1	—	49,0	18,3	5,9	8,8	22,9	—
D. >	8,1	—	14,6	5,7	35,5	4,5	8,2	3,0	22,9	—
E. 1966 *	22,7	0,2	16,4	5,7	45,8	—	8,1	2,9	29,3	10,2
F. >	27,8	26,2	47,6	11,3	35,5	—	13,9	5,8	9,5	13,1
M. >	17,2	16,9	34,8	21,6	46,8	—	5,6	—	22,1	—
A. >	11,3	7,1	6,4	24,0	47,3	5,8	7,9	—	23,7	10,4

FUENTE: Serie elaborada sobre la base de información primaria suministrada por la Prefectura Nacional Marítima.

Estadística de transportes

MOVIMIENTO MARITIMO

Barcos de ultramar entrados a puerto

Por banderas

Período	Grecia		Italia		Japón		Liberia		Noruega	
	Desde ultramar	En navegac. interior	Desde ultramar	En navegac. interior	Desde ultramar	En navegac. interior	Desde ultramar	En navegac. interior	Desde ultramar	En navegac. interior
Cantidad de embarcaciones										
1964	226	278	161	182	44	7	164	212	225	87
1965	252	263	171	178	41	6	249	278	227	138
4 pr. m. 1965	61	77	57	60	15	1	69	77	81	56
4 pr. m. 1966 *	95	98	64	33	12	12	105	76	83	41
A. 1965	10	18	15	20	4	1	16	27	19	10
M. >	19	22	12	13	4	—	22	32	27	9
J. >	23	22	20	16	3	—	20	26	19	7
J. >	19	22	13	25	4	—	36	31	19	14
A. >	27	24	20	11	3	—	24	32	16	17
S. >	27	32	12	18	3	1	20	16	19	14
O. >	27	20	8	11	4	—	25	22	14	7
N. >	21	29	16	17	2	2	14	24	19	7
D. >	28	15	13	7	3	2	19	18	13	7
E. 1966 *	30	28	11	5	3	2	23	8	19	11
F. > *	22	30	16	2	3	5	19	12	17	10
M. > *	25	25	18	17	3	3	33	30	22	8
A. > *	18	15	19	9	3	2	30	26	25	12
Miles de toneladas de arquec neto										
1964	1.087,4	1.350,2	1.018,3	856,0	200,0	30,0	842,3	921,8	1.207,4	413,2
1965	1.315,7	1.367,4	1.155,4	958,7	204,7	26,8	1.465,4	1.442,3	1.237,1	564,1
4 pr. m. 1965	275,8	353,3	359,2	305,5	71,6	4,6	349,9	373,2	392,8	249,4
4 pr. m. 1966 *	548,3	511,5	410,3	166,5	53,7	59,7	635,8	391,2	453,9	161,2
A. 1965	48,3	84,4	84,6	100,5	18,8	4,6	85,1	144,8	77,8	50,4
M. >	118,4	118,1	88,0	64,9	26,7	—	127,4	165,5	150,2	30,4
J. >	112,7	123,9	146,9	92,2	15,4	—	109,8	133,0	93,0	41,8
J. >	115,5	121,2	97,5	163,7	19,6	—	225,1	184,8	111,0	56,5
A. >	143,3	139,3	142,9	60,6	13,8	—	182,4	175,4	83,6	64,0
S. >	160,6	177,3	87,8	103,8	14,0	4,7	134,1	81,3	110,3	48,4
O. >	146,9	107,4	48,2	42,1	19,4	—	154,0	116,2	88,6	20,9
N. >	98,8	150,8	102,2	87,9	9,1	8,3	66,6	125,8	132,2	29,8
D. >	143,7	76,1	82,7	38,0	15,1	9,2	116,1	87,1	75,4	22,9
E. 1966 *	175,5	148,6	68,3	24,2	9,6	9,4	147,9	42,6	111,9	34,1
F. > *	118,4	160,8	82,4	13,0	16,0	26,0	114,8	63,9	69,7	44,0
M. > *	135,0	122,2	136,8	83,6	12,3	15,5	193,6	157,8	135,9	30,1
A. > *	119,4	79,9	116,8	45,7	15,8	6,8	179,5	126,9	136,4	53,0

FUENTE: Serie elaborada sobre la base de información primaria suministrada por la Prefectura Nacional Marítima.

Estadística de transportes

MOVIMIENTO MARITIMO

Barcos de ultramar entrados a puerto

Por banderas

Período	Países Bajos		Panamá		Reino Unido		Suecia		Yugoslavia		Otras banderas	
	Desde ultramar	En navegación interior	Desde ultramar	En navegación interior	Desde ultramar	En navegación interior	Desde ultramar	En navegación interior	Desde ultramar	En navegación interior	Desde ultramar	En navegación interior
Cantidad de embarcaciones												
1964	146	54	110	66	283	225	131	21	19	6	180	137
1965	122	44	88	60	259	199	122	28	22	—	197	129
4 pr. m. 1965	35	10	26	24	84	88	45	11	6	—	65	38
4 pr. m. 1966 *	45	18	37	33	87	76	36	6	12	2	82	47
A. 1965	6	1	6	4	21	25	9	4	2	—	20	9
M. >	11	4	13	7	20	13	12	—	1	—	13	15
J. >	11	1	5	6	19	12	13	1	2	—	22	15
J. >	15	9	9	4	27	12	9	5	1	—	17	11
A. >	12	7	7	5	25	15	11	5	2	—	13	12
S. >	9	1	5	1	16	9	10	1	2	—	15	17
O. >	9	7	8	2	23	16	8	1	3	—	12	4
N. >	10	3	7	8	17	18	7	2	3	—	17	10
D. >	10	2	8	5	28	16	7	2	2	—	23	7
E. 1966 *	10	4	10	11	26	29	8	—	3	1	23	14
F. > *	12	—	9	9	21	16	11	—	3	1	23	11
M. > *	11	10	11	6	18	18	8	5	2	—	21	13
A. > *	12	4	7	7	22	13	9	1	4	—	15	9
Miles de toneladas de arqueo neto												
1964	693,3	143,9	514,0	286,2	1.621,0	1.200,3	354,4	77,7	56,8	28,2	621,9	472,9
1965	614,5	169,3	491,4	255,0	1.574,6	1.156,3	494,6	123,6	69,5	—	746,0	567,0
4 pr. m. 1965	182,8	33,6	195,4	103,9	477,3	492,6	195,9	56,0	18,6	—	241,1	163,4
4 pr. m. 1966 *	242,2	100,2	194,3	148,5	576,3	456,8	128,9	38,1	46,3	16,7	315,9	202,4
A. 1965	26,2	5,4	34,4	16,6	110,4	137,9	35,7	21,8	7,8	—	70,5	39,6
M. >	42,7	15,9	64,2	21,7	122,9	77,7	34,1	—	1,7	—	41,2	65,9
J. >	48,0	2,6	32,7	24,9	105,1	90,5	59,6	1,0	6,6	—	93,2	77,8
J. >	87,4	55,4	62,2	12,5	174,6	60,0	27,4	18,0	2,9	—	64,7	47,8
A. >	62,4	20,0	43,1	27,0	146,7	72,8	43,7	23,7	6,6	—	62,6	50,1
S. >	34,6	0,2	34,1	1,2	112,3	55,6	42,1	7,2	7,2	—	52,4	64,0
O. >	47,7	30,9	38,9	8,6	148,7	101,9	38,4	7,2	9,2	—	46,9	20,6
N. >	57,3	10,1	47,5	35,1	113,1	113,0	30,7	2,1	9,2	—	59,9	50,4
D. >	51,6	0,6	43,3	20,1	173,9	92,2	22,7	8,4	7,5	—	84,0	27,0
E. 1966 *	51,8	15,9	50,4	54,4	162,9	164,5	36,3	—	21,0	2,3	93,2	57,2
F. > *	62,6	—	50,6	34,7	141,2	98,7	36,8	—	6,9	14,4	77,2	48,3
M. > *	46,8	63,7	58,6	34,4	133,5	111,0	27,6	30,5	7,5	—	89,8	59,1
A. > *	81,0	20,6	34,7	25,0	138,7	82,6	28,2	7,6	10,9	—	55,7	37,8

FUENTE: Serie elaborada sobre la base de información primaria suministrada por la Prefectura Nacional Marítima.

Estadística de transportes

3. — MOVIMIENTO EN LAS LÍNEAS AEREAS COMERCIALES

Total de empresas

Período	Movimiento						Horas voladas			Combustibles	
	Vuelos efectuados			Kilómetros recorridos			Total	Servicio de cabotaje	Servicio internacional	Aero-nafta	Kero-sene
	Total	Servicio de cabotaje	Servicio internacional	Total	Servicio de cabotaje	Servicio internacional					
	Número			Miles			Miles de litros				
1964 *	47.642	23.814	23.828	37.692,5	20.258,3	17.434,2	110,6	75,5	35,1	38.339,0	153.044,2
1965 *	48.398	23.319	25.079	37.500,2	19.693,6	17.806,6	103,1	68,6	34,5	34.151,9	182.355,6
3 pr. m. 1965 *	12.560	5.781	6.779	8.772,2	4.749,1	4.023,1	25,0	16,6	8,4	8.992,0	39.418,8
3 pr. m. 1966 *	13.181	6.526	6.655	10.336,2	5.341,9	4.994,3	28,1	18,4	9,7	11.363,0	48.521,1
M. 1965 *	4.059	1.826	2.233	2.639,6	1.455,2	1.184,4	7,6	5,1	2,5	2.958,8	11.605,6
A. > *	3.965	1.883	2.082	3.036,3	1.644,6	1.391,7	8,4	5,7	2,7	2.774,8	13.957,0
M. > *	3.861	1.927	1.934	3.083,1	1.664,9	1.418,2	8,4	5,8	2,6	2.925,0	15.028,2
J. > *	3.328	1.642	1.686	2.848,5	1.477,1	1.371,4	7,6	5,1	2,5	2.704,0	14.849,1
J. > *	3.882	1.941	1.941	3.321,7	1.730,7	1.591,0	8,9	5,9	3,0	3.068,3	16.893,4
A. > *	4.052	2.051	2.001	3.282,3	1.685,0	1.597,3	8,9	5,8	3,1	3.033,0	16.591,3
S. > *	4.325	2.018	2.307	3.318,5	1.704,8	1.613,7	9,0	5,9	3,1	2.615,4	15.945,4
O. > *	4.210	2.003	2.207	3.279,2	1.662,6	1.616,6	9,0	5,9	3,1	2.527,5	16.587,8
N. > *	3.847	1.923	1.924	3.090,0	1.574,0	1.516,0	8,4	5,6	2,8	2.460,9	15.885,1
D. > *	4.368	2.150	2.218	3.468,4	1.800,8	1.667,6	9,5	6,3	3,2	3.051,0	17.199,5
E. 1966 *	4.644	2.270	2.374	3.556,2	1.846,8	1.709,4	9,9	6,5	3,4	3.602,3	16.873,8
F. > *	4.320	2.137	2.183	3.303,6	1.718,3	1.585,3	9,0	5,9	3,1	3.869,1	15.345,8
M. > *	4.217	2.119	2.098	3.476,4	1.776,8	1.699,6	9,2	6,0	3,2	3.891,6	16.301,5

Período	Lubri-cantes	Personal ocupado	Sueldos pagados	Servicios prestados					
				Pasajeros transportados			Tonelaje transportado		
				Total	Servicio de cabotaje	Servicio internacional	Total	Servicio de cabotaje	Servicio internacional
	Miles de l	Número	Miles de m\$n	Miles			Toneladas		
1964 *	553,2	7.932	2.921.546,3	1.506,8	634,6	822,2	16.925,4	6.155,5	10.769,9
1965 *	478,6	7.895	...	1.644,9	717,1	927,8	21.482,9	5.918,9	15.564,0
3 pr. m. 1965 *	130,6	7.923	971.398,8	455,0	200,6	254,4	3.924,9	1.320,3	2.604,6
3 pr. m. 1966 *	158,4	7.937	...	471,2	210,4	260,8	5.072,2	1.287,5	3.784,7
M. 1965 *	44,0	7.923	997.173,3	142,6	59,7	82,9	1.331,7	444,2	887,5
A. > *	41,3	7.499	316.937,9	135,7	59,1	76,6	1.465,8	491,8	974,0
M. > *	44,3	7.953	307.198,4	115,0	52,9	62,1	1.370,4	519,8	850,6
J. > *	37,5	7.931	368.648,8	100,1	42,7	57,4	1.318,6	485,9	832,7
J. > *	45,5	7.918	335.567,5	139,3	60,7	78,6	1.508,0	500,3	1.007,7
A. > *	44,5	7.932	365.034,1	130,3	54,5	75,8	2.242,2	490,8	1.751,4
S. > *	37,9	7.959	347.832,6	141,5	57,2	84,3	3.684,6	543,5	3.141,1
O. > *	34,6	7.927	358.444,0	146,8	61,5	85,3	2.162,6	522,6	1.640,0
N. > *	18,2	7.916	353.647,0	127,0	56,5	70,5	1.856,6	497,6	1.359,0
D. > *	44,2	7.941	...	154,2	71,4	82,8	1.949,2	546,3	1.402,9
E. 1966 *	50,0	7.940	...	165,2	77,0	88,2	2.016,3	464,5	1.551,8
F. > *	52,9	7.925	...	159,7	69,6	90,1	1.568,7	385,9	1.182,8
M. > *	55,5	7.946	...	146,3	63,8	82,5	1.487,2	437,1	1.050,1

FUENTE: Empresas de aeronavegación.

Estadística de transportes

MOVIMIENTO EN LAS LINEAS AEREAS COMERCIALES

Período	Total de empresas									Ingreso
	Servicios prestados									
	Tonelaje transportado									
	Correo			Carga			Exceso de equipaje			
Total	Servicio de cabotaje	Servicio internacional	Total	Servicio de cabotaje	Servicio internacional	Total	Servicio de cabotaje	Servicio internacional		
	Toneladas									Miles de m ³ n
1964 *	1.564,3	540,2	1.024,1	14.265,0	4.943,4	9.321,6	1.096,1	671,9	424,2	10.320.758,8
1965 *	1.730,5	553,9	1.176,6	18.600,8	4.694,5	13.906,3	1.151,6	670,5	481,1	...
3 pr. m. 1965 *	384,3	144,4	239,9	3.260,8	999,0	2.261,8	279,8	176,9	102,9	2.972.754,7
3 pr. m. 1966 *	386,9	135,0	251,9	4.395,9	978,0	3.417,9	289,4	174,5	114,9	...
M. 1965 *	137,9	54,8	83,1	1.090,4	324,8	765,6	103,4	64,6	38,8	1.064.118,2
A. > *	154,3	49,4	104,9	1.222,1	390,0	832,1	89,4	52,4	37,0	1.232.983,3
M. > *	131,4	45,7	85,7	1.147,1	423,1	724,0	91,9	51,0	40,9	1.056.956,9
J. > *	134,9	42,2	92,7	1.100,6	396,4	704,2	83,1	47,3	35,8	1.315.835,9
J. > *	133,9	43,8	90,1	1.273,6	397,1	876,5	100,5	59,4	41,1	1.348.525,4
A. > *	168,6	41,5	127,1	1.974,3	393,6	1.580,7	99,3	55,7	43,6	1.354.180,6
S. > *	173,4	45,6	127,8	3.408,4	443,1	2.965,3	102,8	54,8	48,0	1.293.849,4
O. > *	147,8	45,2	102,6	1.920,9	423,9	1.497,0	93,9	53,5	40,4	1.099.814,1
N. > *	127,4	42,5	84,9	1.635,7	403,3	1.232,4	93,5	51,8	41,7	1.077.370,9
D. > *	174,5	53,6	120,9	1.657,3	425,0	1.232,3	117,4	67,7	49,7	...
E. 1966 *	131,6	49,7	81,9	1.791,4	358,1	1.433,3	93,3	56,7	36,6	...
F. > *	126,8	47,0	79,8	1.346,1	278,7	1.067,4	95,8	60,2	35,6	...
M. > *	128,5	38,3	90,2	1.258,4	341,2	917,2	100,3	57,6	42,7	...

Empresas argentinas

Período	Movimiento									Combustibles (1)		Lubricantes (1)
	Vuelos efectuados			Kilómetros recorridos			Horas voladas			Aeronafta	Kerosene	
	Total	Servicio de cabotaje	Servicio internacional	Total	Servicio de cabotaje	Servicio internacional	Total	Servicio de cabotaje	Servicio internacional			
	Número			Miles			Miles de litros					
1964 *	33.135	23.814	9.321	31.316,5	20.268,3	11.058,9	98,2	75,5	22,7	30.440,9	111.227,1	514,0
1965 *	33.013	23.319	9.694	31.209,9	19.693,6	11.516,3	91,0	68,6	22,4	27.215,6	124.205,8	436,4
3 pr. m. 1965 *	8.251	5.781	2.470	7.195,4	4.749,1	2.446,3	21,7	16,6	5,1	7.127,5	26.841,9	121,2
3 pr. m. 1966 *	9.344	6.526	2.818	8.706,4	5.341,9	3.364,5	24,9	18,4	6,5	9.868,3	33.876,7	153,5
M. 1965 *	2.529	1.826	703	2.110,2	1.455,2	655,0	6,5	5,1	1,4	2.347,0	7.382,0	41,3
A. > *	2.680	1.883	797	2.523,7	1.644,6	879,1	7,4	5,7	1,7	2.378,0	9.636,1	39,2
M. > *	2.703	1.927	776	2.561,8	1.664,9	896,9	7,5	5,8	1,7	2.238,9	10.133,6	39,5
J. > *	2.295	1.642	653	2.356,2	1.477,1	879,1	6,8	5,1	1,7	1.932,1	9.703,3	32,0
J. > *	2.742	1.941	801	2.805,7	1.730,7	1.075,0	7,9	5,9	2,0	2.424,2	11.384,2	40,1
A. > *	2.880	2.051	829	2.763,8	1.685,0	1.078,8	7,9	5,8	2,1	2.260,7	11.428,9	36,4
S. > *	2.865	2.018	847	2.753,5	1.704,8	1.048,7	7,9	5,9	2,0	2.158,1	11.067,0	36,4
O. > *	2.839	2.003	836	2.732,2	1.662,6	1.069,6	7,9	5,9	2,0	2.075,7	11.215,0	32,4
N. > *	2.672	1.923	749	2.586,3	1.574,0	1.012,3	7,5	5,6	1,9	2.037,7	10.729,8	16,6
D. > *	3.086	2.150	936	2.931,3	1.800,8	1.130,5	8,5	6,3	2,2	2.582,7	12.066,0	42,6
E. 1966 *	3.309	2.270	1.039	3.005,0	1.846,8	1.158,2	8,8	6,5	2,3	3.055,5	12.064,6	48,3
F. > *	3.065	2.137	928	2.783,3	1.718,3	1.065,0	8,0	5,9	2,1	3.362,2	10.448,7	51,3
M. > *	2.970	2.129	851	2.918,1	1.776,8	1.141,3	8,1	6,0	2,1	3.450,6	11.363,4	53,9

(1) Cargado dentro y fuera del país. FUENTE: Empresas de aeronavegación.

Estadística de transportes

MOVIMIENTO EN LAS LINEAS AEREAS COMERCIALES

Empresas argentinas

Período	Personal ocupado	Sueldos pagados	Servicios prestados								
			Pasajeros transportados			Tonelaje transportado					
			Total	Servicio de cabotaje	Servicio internacional	Total			Correo		
						General	Servicio de cabotaje	Servicio internacional	Total	Servicio de cabotaje	Servicio internacional
	Número	Miles de m\$N	Miles			Toneladas					
1964 *	6.593	2.434.716,8	976,4	684,6	291,8	8.150,7	6.155,5	1.995,2	1.077,4	540,9	537,9
1965 *	6.547	...	1.043,3	717,1	326,2	8.046,3	5.918,9	2.127,4	1.116,6	553,9	569,7
3 pr. m. 1965 *	6.581	815.756,8	281,3	200,5	80,7	1.930,8	1.320,3	610,5	279,3	144,4	127,9
3 pr. m. 1966 *	6.493	...	308,9	210,4	98,5	1.998,0	1.287,5	710,5	256,7	135,0	121,7
M. 1965 *	6.577	248.870,0	82,3	59,7	22,6	601,9	444,2	157,7	98,4	54,8	43,6
A. » *	6.445	267.827,8	85,6	59,1	26,5	662,9	491,8	171,1	99,6	49,4	50,2
M. » *	6.583	257.931,3	74,4	52,9	21,5	679,0	519,8	159,2	89,3	45,7	43,6
J. » *	6.572	318.650,7	63,5	42,7	20,8	629,3	485,9	143,4	87,7	42,2	47,5
J. » *	6.555	284.966,9	89,9	60,7	29,2	656,7	500,3	156,4	89,4	43,8	45,6
A. » *	6.553	310.182,5	83,9	54,5	29,4	664,7	490,8	173,9	95,5	41,5	54,0
S. » *	6.573	290.498,9	90,0	57,2	32,8	722,8	543,5	179,3	98,3	45,6	52,7
O. » *	6.521	300.652,9	92,6	61,5	31,1	674,5	522,6	151,9	88,9	45,2	43,7
N. » *	6.517	299.972,5	79,8	56,5	23,3	651,4	497,6	153,8	81,6	42,5	39,1
D. » *	6.506	...	102,3	71,4	30,9	774,2	546,3	227,9	112,0	53,6	58,4
E. 1966 *	6.504	...	112,0	77,0	35,0	769,5	464,5	305,0	88,3	49,7	38,6
F. » *	6.483	...	104,5	69,6	34,9	615,0	385,9	229,1	84,4	47,0	37,4
M. » *	6.493	...	92,4	63,8	28,6	613,5	437,1	176,4	84,0	38,3	45,7

Período	Servicios prestados						Ingreso	Totales	
	Tonelaje transportado							Pasajeros kilómetro	
	Carga			Exceso de equipaje				Ofrecido	Transportado
	Total	Servicio de cabotaje	Servicio internacional	Total	Servicio de cabotaje	Servicio internacional			
	Toneladas						Miles de m\$N	Miles	
1964 *	6.170,3	4.943,4	1.226,9	903,0	671,9	231,1	5.196.441,9	1.594.698	1.044.880
1965 *	6.001,9	4.694,5	1.307,4	927,8	670,5	257,3	...	1.632.653	1.130.385
3 pr. m. 1965 *	1.426,6	999,0	427,6	231,9	176,9	55,0	1.452.379,9	375.748	278.428
3 pr. m. 1966 *	1.506,4	978,0	528,4	234,9	174,5	60,4	...	472.138	296.542
M. 1965 *	419,7	324,8	94,9	83,8	64,6	19,2	437.993,8	110.401	82.054
A. » *	492,7	390,0	102,7	70,6	52,4	18,2	493.391,5	130.257	87.467
M. » *	515,8	423,1	92,7	73,9	51,0	22,9	507.738,5	133.558	83.906
J. » *	473,0	396,4	76,6	66,6	47,3	19,3	602.429,0	121.556	80.934
J. » *	486,3	397,1	89,2	81,0	59,4	21,6	639.438,6	147.434	107.254
A. » *	490,1	393,6	96,5	79,1	55,7	23,4	683.878,7	145.079	99.469
S. » *	544,7	443,1	101,6	79,8	54,8	25,0	572.012,5	143.475	100.961
O. » *	508,9	423,9	85,0	76,7	53,5	23,2	635.118,3	143.436	100.294
N. » *	495,6	403,3	92,3	74,2	51,8	22,4	549.339,5	136.627	86.221
D. » *	568,2	425,0	143,2	94,0	67,7	26,3	...	155.483	105.451
E. 1966 *	605,2	358,1	247,1	76,0	56,7	19,3	...	163.056	106.287
F. » *	451,4	278,7	172,7	79,2	60,2	19,0	...	149.677	96.570
M. » *	449,8	341,2	108,6	79,7	57,6	22,1	...	159.405	93.685

FUENTE: Empresas de aeronavegación.

Estadística de transportes

MOVIMIENTO EN LAS LINEAS AEREAS COMERCIALES

Empresas argentinas

Período	Totales		Pasajeros kilómetro				Tonelados kilómetro	
	Tonelados kilómetro		Cabotaje		Internacional		Cabotaje	
	Ofrecida	Transportada	Ofrecida	Transportada	Ofrecida	Transportada	Ofrecida	Transportada
	Miles							
1964 *	165.868	108.668	852.965	546.939	741.733	497.941	84.630	55.295
1965 *	169.246	117.841	847.939	587.706	784.714	542.679	85.481	58.802
3 pr. m. 1965 *	39.075	28.162	214.107	168.778	161.641	109.650	21.331	16.230
3 pr. m. 1966 *	49.166	30.998	251.001	167.512	221.137	129.030	25.113	16.219
M. 1965 *	11.439	8.330	66.954	51.254	43.447	30.801	6.680	4.938
A. > *	13.608	9.066	70.864	48.864	59.393	38.603	7.032	4.797
M. > *	13.799	8.723	73.222	42.941	60.336	40.965	7.260	4.293
J. > *	12.935	8.764	61.695	35.933	59.861	45.001	6.206	3.694
J. > *	15.169	11.138	74.453	53.097	72.981	54.157	7.360	5.282
A. > *	14.862	10.475	72.665	45.804	72.414	53.665	7.170	4.586
S. > *	14.861	10.630	73.208	46.101	70.267	54.860	7.388	4.657
O. > *	14.818	10.501	71.222	48.933	72.214	51.361	6.998	4.884
N. > *	14.121	9.177	56.350	38.838	80.277	47.383	6.844	4.608
D. > *	15.998	11.205	80.153	58.417	75.330	47.034	7.892	5.771
E. 1966 *	17.168	11.256	86.729	60.094	76.327	46.193	6.608	5.824
F. > *	15.424	9.911	80.507	56.147	69.170	40.423	8.063	5.406
M. > *	16.574	9.831	83.765	51.271	75.640	42.414	8.442	4.969

Período	Empresas argentinas		Empresas extranjeras (1)						
	Tonelados kilómetro		Movimiento			Combustibles (2)		Lubri- cantes (2)	Personal ocupado
	Ofrecida	Transportada	Vuelos efectuados	Kilómetros recorridos	Horas voladas	Aeronauta	Kerosene		
	Miles		Número	Miles		Miles de litros		Número	
1964 *	81.238	53.373	14.507	6.376,0	12,4	7.898,1	41.817,8	39,2	1.339
	83.765	59.039	15.385	6.290,3	12,1	6.936,3	58.149,8	42,2	1.348
3 pr. m. 1965 *	17.744	11.932	4.309	1.576,8	3,3	1.864,5	12.576,9	9,4	1.342
3 pr. m. 1966 *	24.053	14.779	3.837	1.629,8	3,2	1.494,7	14.644,4	4,9	1.444
M. 1965 *	4.759	3.392	1.530	529,4	1,1	611,8	4.223,6	2,7	1.346
A. > *	6.576	4.269	1.285	512,6	1,0	396,8	4.320,9	2,1	1.054
M. > *	6.539	4.430	1.158	521,3	0,9	686,1	4.894,6	4,8	1.370
J. > *	6.729	5.070	1.033	492,3	0,8	771,9	5.145,8	5,5	1.359
J. > *	7.809	5.856	1.140	516,0	1,0	644,1	5.509,2	5,4	1.363
A. > *	7.692	5.889	1.172	518,5	1,0	772,3	5.162,4	8,1	1.379
S. > *	7.473	5.973	1.460	565,0	1,1	457,3	4.878,4	1,5	1.386
O. > *	7.820	5.617	1.371	547,0	1,1	451,8	5.372,8	2,2	1.406
N. > *	7.277	4.569	1.175	503,7	0,9	423,2	5.155,3	1,6	1.392
D. > *	8.106	5.434	1.282	537,1	1,0	468,3	5.133,5	1,6	1.435
E. 1966 *	8.560	5.432	1.335	551,2	1,1	546,8	4.809,2	1,7	1.436
F. > *	7.361	4.505	1.255	520,3	1,0	506,9	4.897,1	1,6	1.442
M. > *	8.132	4.842	1.247	558,3	1,1	441,0	4.938,1	1,6	1.453

(1) Dentro del país. (2) Cargado en el país. FUENTE: Empresas de aeronavegación.

Estadística de transportes

MOVIMIENTO EN LAS LINEAS AEREAS COMERCIALES

Empresas extranjeras (1)

Período	Sueldos y salarios	Servicios prestados				Ingreso	
		Pasajeros transportados	Tonelaje transportado				
			Total	Correo	Carga		Exceso de equipaje
Miles de m\$ñ	Miles	Toneladas			Miles de m\$ñ		
1964 *	486.829,5	530,4	8.774,7	486,9	8.094,7	193,1	5.124.316,9
1965 *	678.847,6	601,6	13.436,6	613,9	12.598,9	223,8	7.336.536,4
3 pr. m. 1965 *	155.642,0	173,7	1.994,1	112,0	1.834,2	47,9	1.520.374,8
3 pr. m. 1966 *	227.719,8	162,3	3.074,2	130,2	2.889,5	54,5	1.949.574,9
M. 1965 *	48.303,3	60,3	729,8	39,5	670,7	19,6	626.124,4
A. > *	49.110,1	50,1	802,9	54,7	729,4	18,8	739.591,8
M. > *	49.267,1	40,6	691,4	42,1	631,3	18,0	549.218,4
J. > *	49.998,1	36,6	689,3	45,2	627,6	16,5	713.406,9
J. > *	50.600,6	49,4	851,3	44,5	787,3	19,5	709.086,8
A. > *	54.851,6	46,4	1.577,5	73,1	1.484,2	20,2	670.301,9
S. > *	57.333,7	51,5	2.961,8	75,1	2.863,7	23,0	721.836,9
O. > *	57.791,1	54,2	1.488,1	58,9	1.412,0	17,2	464.695,8
N. > *	53.674,5	47,2	1.205,2	45,8	1.140,1	19,3	535.038,4
D. > *	100.578,8	51,9	1.175,0	62,5	1.089,1	23,4	712.984,7
E. 1966 *	81.870,3	53,2	1.246,8	43,3	1.186,2	17,3	640.154,1
F. > *	72.220,8	55,2	953,7	42,4	894,7	16,6	509.484,5
M. > *	73.628,7	53,9	873,7	44,5	808,6	20,6	799.936,3

Tráfico de pasajeros de cabotaje

Por aeropuertos

Período	Total general		Capital Federal				Buenos Aires	
			Aeroparque		Ezeiza (2)		Bahía Blanca	
	Sol.	Entr.	Sol.	Entr.	Sol.	Entr.	Sol.	Entr.
1964 *	684.965	684.965	224.179	233.602	8.427	9.197	17.472	16.022
1965 *	716.750	716.750	255.406	265.545	233	200	17.542	16.547
3 pr. m. 1965 *	200.533	200.533	72.668	74.394	57	71	4.199	3.889
3 pr. m. 1966 *	210.876	210.876	75.083	77.674	54	—	3.817	3.430
M. 1965 *	59.565	59.565	20.570	23.552	57	71	1.281	1.032
A. > *	59.098	59.098	20.660	21.879	—	—	1.595	1.447
M. > *	52.660	52.660	18.385	20.133	—	—	1.387	1.367
J. > *	42.656	42.656	15.065	15.944	—	—	1.208	1.174
J. > *	60.735	60.735	21.308	22.782	—	—	1.474	1.485
A. > *	54.484	54.484	19.610	20.176	—	—	1.478	1.342
S. > *	57.207	57.207	20.043	21.181	—	—	1.668	1.550
O. > *	61.492	61.492	21.810	22.584	—	—	1.605	1.479
N. > *	56.529	56.529	19.697	20.920	77	62	1.408	1.277
D. > *	71.426	71.426	26.160	25.552	99	67	1.520	1.537
E. 1966 *	77.030	77.030	27.792	27.357	—	—	1.347	1.176
F. > *	69.589	69.589	24.789	25.477	54	—	1.115	1.095
M. > *	64.257	64.257	22.502	24.840	—	—	1.355	1.159

(1) Dentro del país. (2) En jurisdicción de Capital Federal por considerarse que su mayor movimiento depende de ésta, ubicado geográficamente en la provincia de Buenos Aires. FUENTE: Empresas de aeronavegación.

Estadística de transportes

MOVIMIENTO EN LAS LINEAS AEREAS COMERCIALES

Tráfico de pasajeros de cabotaje

Por aeropuertos

Período	Buenos Aires				Catamarca		Córdoba			
	Mar del Plata		Otros aeropuertos		Catamarca		Córdoba		Otros aeropuertos	
	Sal.	Entr.	Sal.	Entr.	Sal.	Entr.	Sal.	Entr.	Sal.	Entr.
1964	21.174	22.553	6.520	6.415	3.040	3.057	56.251	55.421	3.677	3.159
1965 *	20.081	22.140	5.661	5.141	2.089	2.128	59.107	57.055	4.196	4.021
3 pr. m. 1965 *	10.154	11.093	1.806	1.748	359	382	15.465	15.333	1.231	1.091
3 pr. m. 1966 *	9.935	10.858	1.448	1.413	651	644	14.628	14.220	1.656	1.479
M. 1965 *	2.764	2.465	535	458	54	61	4.643	4.187	108	76
A. > *	1.384	1.301	457	382	191	164	5.254	5.148	341	306
M. > *	1.157	1.135	402	322	165	181	4.663	4.244	324	277
J. > *	628	750	272	211	111	109	3.484	3.424	175	191
J. > *	774	991	315	254	188	217	5.050	5.050	333	331
A. > *	820	885	435	385	200	223	4.987	4.557	294	279
S. > *	1.070	1.050	440	409	196	202	4.946	4.767	363	324
O. > *	1.098	1.181	514	462	244	228	5.282	5.138	416	416
N. > *	1.047	1.117	533	459	165	174	4.505	4.201	360	355
D. > *	1.949	2.637	487	509	270	248	5.461	5.193	359	451
E. 1966 *	4.024	5.041	465	454	300	302	5.014	5.330	680	684
F. > *	3.598	3.650	501	479	184	220	4.877	4.748	626	588
M. > *	2.313	2.167	482	480	167	122	4.737	4.142	350	207

Período	Corrientes								Chaco			
	Corrientes		Monte Caseros		Poso de los Libres		Otros aeropuertos		Resistencia		Otros aeropuertos	
	Sal.	Entr.	Sal.	Entr.	Sal.	Entr.	Sal.	Entr.	Sal.	Entr.	Sal.	Entr.
1964	11.300	11.219	1.903	1.444	2.610	2.973	3.171	2.978	24.521	23.780	5.692	5.537
1965 *	13.165	13.158	1.941	1.582	3.418	3.275	2.447	2.396	24.055	23.711	3.290	2.930
3 pr. m. 1965 *	3.155	3.321	568	414	696	747	733	676	5.321	5.136	1.195	995
3 pr. m. 1966 *	4.194	4.039	238	211	376	380	934	890	5.705	5.622	196	264
M. 1965 *	1.181	1.219	134	87	254	187	192	191	1.467	1.374	327	278
A. > *	1.024	1.029	157	146	281	293	184	155	2.109	1.964	305	231
M. > *	966	990	167	130	252	278	125	125	2.020	2.027	255	242
J. > *	974	943	134	124	204	252	118	110	1.637	1.543	156	159
J. > *	1.108	1.107	222	163	358	335	238	211	2.235	2.143	267	236
A. > *	1.023	1.013	137	140	274	319	167	194	2.098	2.054	201	187
S. > *	1.243	1.228	165	129	212	226	172	168	2.161	2.115	260	207
O. > *	1.230	1.176	155	141	298	282	206	190	2.099	2.125	247	253
N. > *	1.119	1.074	133	110	212	227	223	207	2.036	1.960	193	176
D. > *	1.323	1.277	103	85	331	306	281	359	2.339	2.643	203	191
E. 1966 *	1.541	1.365	107	97	228	212	370	362	2.271	2.074	90	94
F. > *	1.238	1.447	56	65	121	151	255	317	1.790	1.912	41	72
M. > *	1.415	1.227	75	49	27	17	309	211	1.644	1.635	60	93

FUENTE: Empresas de aeronavegación.

Estadística de transportes

MOVIMIENTO EN LAS LINEAS AEREAS COMERCIALES

Tráfico de pasajeros de cabotaje

Per aeropuertos

Período	Chubut						Entre Ríos			
	Comodoro Rivadavia		Trelew		Otros aeropuertos		Concordia		Otros aeropuertos	
	Sal.	Entr.	Sal.	Entr.	Sal.	Entr.	Sal.	Entr.	Sal.	Entr.
1964	38.935	35.058	12.319	12.249	6.005	5.646	5.117	6.225	4.739	4.945
1965 *	39.970	38.130	13.368	13.255	5.749	5.448	4.383	4.389	5.740	5.955
3 pr. m. 1965 *	11.108	10.917	3.282	3.395	1.322	1.281	1.472	1.378	1.262	1.235
3 pr. m. 1966 *	12.226	12.446	3.859	3.677	1.893	1.827	1.490	1.374	2.075	1.802
M. 1965 *	3.537	3.543	984	952	348	354	346	276	366	343
A. » *	3.223	3.222	1.086	1.054	552	465	430	432	527	543
M. » *	2.751	2.632	1.029	943	389	379	186	183	565	564
J. » *	2.684	2.384	851	847	420	265	—	—	300	368
J. » *	3.909	3.554	1.318	1.224	498	404	331	279	448	489
A. » *	2.931	3.012	1.093	1.085	513	576	258	329	399	438
S. » *	2.873	2.791	1.016	1.002	390	447	380	385	573	535
O. » *	2.924	2.837	1.123	1.246	472	416	472	503	707	700
N. » *	3.074	3.015	1.252	1.112	573	539	496	421	586	518
D. » *	4.493	3.766	1.318	1.337	620	676	358	478	373	565
E. 1966 *	4.394	4.601	1.426	1.425	716	791	513	433	657	539
F. » *	4.204	4.025	1.237	1.217	630	542	412	462	714	645
M. » *	3.628	3.820	1.196	1.035	547	494	565	479	704	618

Período	Formosa				Jujuy		La Pampa			
	Clarinda		Formosa		San Salvador de Jujuy		Gral. Pico		Santa Rosa	
	Sal.	Entr.	Sal.	Entr.	Sal.	Entr.	Sal.	Entr.	Sal.	Entr.
1964	590	530	7.987	7.440	2.136	2.699	451	447	1.574	1.220
1965 *	733	603	6.976	6.550	2.459	2.589	339	324	1.324	1.136
3 pr. m. 1965 *	193	149	2.092	1.979	381	572	144	125	293	217
3 pr. m. 1966 *	314	252	2.046	1.928	543	544	137	145	145	103
M. 1965 *	71	51	653	632	108	166	42	46	76	66
A. » *	57	46	436	400	229	296	2	6	107	79
M. » *	64	47	400	404	255	219	—	—	79	73
J. » *	40	32	406	421	169	167	—	—	81	81
J. » *	51	35	735	636	274	276	—	—	121	107
A. » *	37	48	566	593	311	268	4	5	148	109
S. » *	69	48	544	470	264	248	29	29	144	122
O. » *	74	58	624	587	139	98	63	63	127	113
N. » *	65	63	484	460	255	248	38	39	124	124
D. » *	83	77	689	600	182	197	59	57	100	107
E. 1966 *	81	65	725	638	268	278	53	57	66	38
F. » *	107	97	680	618	116	128	58	52	52	47
M. » *	126	90	641	672	159	138	25	36	27	23

FUENTE: Empresas de aeronavegación.

Estadística de transportes

MOVIMIENTO EN LAS LINEAS AEREAS COMERCIALES

Tráfico de pasajeros de cabotaje

Por aeropuertos

Periodo	La Rioja		Mendoza				Misiones			
	La Rioja		Mendoza		San Rafael		Iguazú		Posadas	
	Sal.	Entr.	Sal.	Entr.	Sal.	Entr.	Sal.	Entr.	Sal.	Entr.
1964	2.293	2.227	30.808	30.027	762	802	2.867	2.725	17.576	17.104
1965 *	2.369	2.106	28.831	28.391	920	895	2.864	2.642	19.280	18.491
3 pr. m. 1965 *	574	513	8.050	7.553	188	171	623	591	4.282	4.115
3 pr. m. 1966 *	597	604	7.301	7.600	339	332	610	610	5.637	5.403
M. 1965 *	151	109	2.744	2.325	26	23	253	206	1.310	1.323
A. > *	205	177	2.599	2.433	75	55	159	177	1.508	1.495
M. > *	198	173	2.208	2.258	66	73	265	285	1.484	1.376
J. > *	165	181	1.847	1.794	41	43	140	125	1.360	1.344
J. > *	163	172	2.324	2.363	73	57	270	264	1.828	1.654
A. > *	213	145	2.186	2.136	45	44	238	159	1.573	1.516
S. > *	188	163	2.123	2.149	49	60	277	267	1.804	1.711
O. > *	217	169	2.504	2.512	194	209	358	300	1.923	1.843
N. > *	193	168	2.190	2.150	84	74	290	275	1.619	1.471
D. > *	253	245	2.800	3.043	105	109	244	199	1.899	1.966
E. 1966 *	260	238	2.466	2.436	134	120	280	239	2.124	1.915
F. > *	163	188	2.314	2.234	111	104	267	277	1.854	1.933
M. > *	174	178	2.521	2.930	94	108	63	94	1.659	1.555

Periodo	Neuquén		Río Negro				Salta				San Juan	
	Neuquén		San Carlos de Bariloche		Viedma		Salta		Otros aeropuertos		San Juan	
	Sal.	Entr.	Sal.	Entr.	Sal.	Entr.	Sal.	Entr.	Sal.	Entr.	Sal.	Entr.
1964	10.590	10.429	23.409	21.625	110	108	15.317	14.946	3.404	3.179	2.848	3.202
1965 *	11.098	10.522	27.682	25.871	2.405	2.322	14.519	14.801	1.661	1.673	2.279	2.492
3 pr. m. 1965 *	2.386	2.427	11.042	10.038	472	457	3.822	3.829	323	380	656	705
3 pr. m. 1966 *	2.656	2.783	11.131	9.716	760	774	3.204	3.231	363	342	536	524
M. 1965 *	750	726	3.448	2.302	152	144	1.135	1.101	19	22	171	181
A. > *	1.005	925	2.410	2.138	180	167	1.232	1.261	95	113	49	68
M. > *	963	898	1.666	1.203	166	175	1.126	1.214	166	114	36	48
J. > *	793	753	1.010	917	137	130	972	986	91	108	140	137
J. > *	915	856	2.259	2.185	191	210	1.306	1.276	198	188	230	226
A. > *	978	929	1.535	1.500	191	161	1.096	1.131	146	152	220	273
S. > *	1.053	939	1.567	1.443	194	181	1.265	1.183	169	142	218	237
O. > *	999	953	1.759	1.755	258	257	1.218	1.273	160	157	242	291
N. > *	900	805	2.030	2.006	247	247	1.090	1.117	145	140	214	244
D. > *	1.106	1.037	2.404	2.686	369	337	1.392	1.531	168	179	264	263
E. 1966 *	934	1.056	3.693	3.916	284	283	1.145	1.162	192	178	167	161
F. > *	797	855	3.954	3.329	228	268	953	1.092	90	74	175	195
M. > *	925	872	3.484	2.471	248	223	1.106	977	81	90	194	168

FUENTE: Empresas de aeronavegación.

Estadística de transportes

MOVIMIENTO EN LAS LINEAS AEREAS COMERCIALES

Tráfico de pasajeros de cabotaje

Por aeropuertos

Período	San Luis		Santa Cruz						Santa Fe			
	San Luis		Río Gallegos		San Julián		Otros aeropuertos		Rosario		Otros aeropuertos	
	Sal.	Entr.	Sal.	Entr.	Sal.	Entr.	Sal.	Entr.	Sal.	Entr.	Sal.	Entr.
1964	855	883	25.238	24.922	4.259	4.002	10.265	10.184	20.306	21.032	11.107	10.361
1965 *	697	744	27.604	27.802	4.369	4.050	8.135	8.153	25.581	25.839	11.674	11.016
3 pr. m. 1965 *	139	131	8.183	9.107	1.279	1.130	2.678	2.486	5.962	5.932	2.575	2.315
3 pr. m. 1966 *	199	186	9.797	10.428	1.223	999	2.732	2.570	9.805	9.746	2.327	2.116
M. 1965 *	30	27	2.584	3.032	335	280	925	830	2.231	2.221	795	714
A. > *	56	73	2.213	2.363	415	318	618	660	2.011	2.096	1.014	1.073
M. > *	47	57	1.845	1.760	384	327	561	504	2.068	2.016	1.007	907
J. > *	53	49	1.607	1.577	290	201	478	362	1.504	1.576	858	781
J. > *	62	77	2.530	2.277	325	276	640	607	1.999	2.050	948	880
A. > *	60	69	1.632	1.796	326	333	253	351	2.116	2.097	1.057	988
S. > *	56	53	1.837	1.947	307	292	526	633	2.446	2.429	1.043	986
O. > *	70	67	2.121	2.024	344	367	732	781	2.645	2.614	1.110	1.053
N. > *	67	85	2.147	2.238	341	399	751	775	2.295	2.339	923	882
D. > *	87	83	3.489	2.713	357	407	898	994	2.535	2.690	1.139	1.151
E. 1966 *	60	57	3.558	3.646	361	369	1.049	1.006	3.143	3.135	1.057	924
F. > *	69	78	3.563	3.544	453	313	955	889	3.072	3.060	554	552
M. > *	70	51	2.676	3.238	409	317	728	675	3.590	3.551	716	640

Período	Santiago del Estero				Tuzumán		Tierra del Fuego			
	Río Honda		Santiago del Estero		San Miguel de Tucumán		Río Grande		Ushuaia	
	Sal.	Entr.	Sal.	Entr.	Sal.	Entr.	Sal.	Entr.	Sal.	Entr.
1964	1.016	925	755	857	20.915	20.179	6.305	6.386	3.167	3.071
1965 *	962	908	639	587	19.642	19.104	6.599	6.491	3.530	3.565
3 pr. m. 1965 *	—	—	105	90	4.437	4.369	2.575	2.636	1.016	1.020
3 pr. m. 1966 *	—	—	—	—	5.097	4.864	1.565	1.547	1.354	1.074
M. 1965 *	—	—	21	22	1.199	1.139	879	863	309	308
A. > *	—	—	22	14	1.675	1.534	591	532	304	305
M. > *	29	49	—	—	1.653	1.624	480	459	256	244
J. > *	96	137	40	17	1.332	1.449	359	291	226	199
J. > *	249	302	88	94	1.858	1.793	464	359	249	258
A. > *	320	282	163	170	1.731	1.624	254	196	160	215
S. > *	268	138	167	156	1.719	1.665	415	475	295	314
O. > *	—	—	54	46	1.866	1.738	451	489	338	317
N. > *	—	—	—	—	1.572	1.451	472	481	304	324
D. > *	—	—	—	—	1.799	1.857	538	573	382	369
E. 1966 *	—	—	—	—	1.956	1.716	564	557	475	503
F. > *	—	—	—	—	1.448	1.527	597	588	517	435
M. > *	—	—	—	—	1.693	1.621	404	402	362	336

FUENTE: Empresas de aeronavegación.

Estadística de transportes

MOVIMIENTO EN LAS LINEAS AEREAS COMERCIALES

Tráfico internacional de pasajeros

Per países

Período	Total general		Total		Africa		América			
					Total		Países limítrofes			
	Sol.	Entr.	Sol.	Entr.	Sol.	Entr.	Bolivia		Brasil	
							Sol.	Entr.	Sol.	Entr.
1964	414.095	408.132	403.957	396.857	473	380	4.094	4.256	39.228	37.004
1965 *	466.714	461.453	456.273	449.400	452	397	4.474	4.663	41.768	38.716
3 pr. m. 1965 *	125.777	128.824	123.584	126.266	104	89	1.199	1.371	11.532	10.686
3 pr. m. 1966 *	127.638	133.108	125.492	130.386	136	153	1.622	1.650	9.203	9.003
M. 1965 *	35.794	47.286	35.027	46.658	29	44	357	548	3.242	4.457
A. > *	41.025	35.580	39.902	34.623	47	28	307	997	3.347	2.914
M. > *	32.851	29.381	31.906	28.585	68	16	258	308	2.949	2.694
J. > *	29.354	28.016	28.277	26.884	32	38	247	242	3.013	2.675
J. > *	39.353	39.249	38.369	38.112	34	62	349	265	4.115	3.828
A. > *	38.751	37.150	37.819	36.167	24	31	379	469	3.658	3.050
S. > *	42.670	41.825	41.634	40.701	38	44	302	346	3.152	3.195
O. > *	40.717	44.580	39.978	43.329	25	38	341	328	3.230	3.434
N. > *	32.913	37.388	32.265	36.295	31	25	373	562	3.438	3.349
D. > *	43.303	39.460	42.539	38.438	49	26	719	475	3.334	2.891
E. 1966 *	45.896	42.266	45.140	41.435	43	49	521	548	2.983	2.769
F. > *	43.868	46.271	43.289	45.273	37	40	607	485	3.404	2.965
M. > *	37.874	44.571	37.063	43.678	56	64	494	617	3.216	3.269

América

Período	Países limítrofes						Demás países			
	Chile		Paraguay		Uruguay		Estados Unidos		Méjico	
	Sol.	Entr.	Sol.	Entr.	Sol.	Entr.	Sol.	Entr.	Sol.	Entr.
1964	57.800	59.201	22.026	21.577	190.647	195.693	31.499	25.355	2.425	1.894
1965 *	56.115	57.317	23.862	23.892	228.943	235.039	35.598	30.178	2.840	2.108
3 pr. m. 1965 *	16.354	17.362	6.251	6.119	65.916	70.323	7.645	6.332	721	467
3 pr. m. 1966 *	13.742	14.748	6.717	7.218	69.522	73.781	8.229	7.831	703	467
M. 1965 *	4.747	5.667	1.952	2.020	17.231	26.221	2.563	2.216	217	154
A. > *	3.890	4.081	2.038	1.844	21.365	20.375	3.002	1.595	213	132
M. > *	3.379	3.442	1.957	2.105	13.565	14.250	3.286	1.940	308	193
J. > *	3.605	3.482	1.810	1.776	11.608	12.162	2.672	2.408	184	148
J. > *	4.373	4.950	2.400	2.305	17.757	18.252	3.571	3.567	244	197
A. > *	4.580	4.141	2.190	2.200	17.573	18.351	3.426	2.975	301	182
S. > *	5.851	5.989	1.775	1.919	20.893	21.248	3.684	2.525	232	115
O. > *	5.625	6.094	1.756	1.975	21.911	21.310	2.847	3.513	203	227
N. > *	3.729	3.693	1.602	1.756	16.712	18.233	2.335	2.595	197	243
D. > *	4.728	4.076	2.023	1.893	22.243	20.535	3.130	3.028	237	144
E. 1966 *	4.759	4.603	1.941	2.222	25.679	24.512	3.225	2.540	244	112
F. > *	4.542	5.018	2.580	2.419	25.638	26.157	2.366	2.712	212	182
M. > *	4.441	5.127	2.196	2.507	18.205	23.112	2.638	2.579	247	173

FUENTE: Empresas de aeronavegación.

Estadística de transportes

MOVIMIENTO EN LAS LINEAS AEREAS COMERCIALES

Tráfico internacional de pasajeros

Por países

Período	América							
	Demás países							
	Panamá		Perú		Venezuela		Otros	
	Sal.	Entr.	Sal.	Entr.	Sal.	Entr.	Sal.	Entr.
1964 *	2.570	2.892	17.133	15.816	2.674	2.998	2.533	2.094
1965 *	3.447	3.111	18.032	16.548	2.510	2.195	4.151	3.150
3 pr. m. 1965 *	1.048	804	4.593	4.789	669	544	1.071	851
3 pr. m. 1966 *	1.059	962	5.651	5.969	768	715	890	683
M. 1965 *	341	334	1.614	1.760	256	256	340	295
A. > *	288	279	1.371	1.141	186	130	333	213
M. > *	272	209	1.292	1.023	203	129	386	191
J. > *	212	177	1.198	952	173	126	222	194
J. > *	230	151	1.299	1.290	185	128	462	222
A. > *	241	253	1.680	1.160	179	162	349	340
S. > *	258	256	1.546	1.195	197	200	325	235
O. > *	213	328	1.340	1.510	210	207	313	242
N. > *	310	296	1.812	1.658	193	203	265	307
D. > *	375	358	1.901	1.830	315	366	425	355
E. 1966 *	359	180	1.990	1.606	315	147	297	135
F. > *	291	350	1.429	2.080	190	250	289	222
M. > *	409	392	2.232	2.283	263	318	304	326

Período	Asia		Europa							
	Total		Alemania, República Federal de		España		Francia		Italia	
	Sal.	Entr.	Sal.	Entr.	Sal.	Entr.	Sal.	Entr.	Sal.	Entr.
	Sal.	Entr.	Sal.	Entr.	Sal.	Entr.	Sal.	Entr.	Sal.	Entr.
1964 *	135	181	2.514	2.339	5.522	5.851	5.017	5.035	7.367	5.723
1965 *	139	181	2.631	2.437	7.369	7.132	5.594	5.454	6.173	5.846
3 pr. m. 1965 *	27	32	472	526	1.356	1.391	998	1.259	1.220	1.136
3 pr. m. 1966 *	45	46	593	640	1.426	1.601	1.079	1.275	1.228	1.261
M. 1965 *	7	9	147	212	415	494	367	560	391	427
A. > *	15	9	221	126	796	272	592	275	590	283
M. > *	9	13	259	193	898	451	603	381	700	338
J. > *	8	10	269	190	799	532	616	416	485	455
J. > *	21	18	323	234	680	678	558	571	611	522
A. > *	6	12	223	219	628	619	459	443	635	547
S. > *	12	22	210	271	780	817	568	477	703	690
O. > *	14	16	182	275	439	1.112	375	565	385	782
N. > *	13	22	186	224	326	806	287	570	321	674
D. > *	14	27	216	179	667	454	538	497	523	419
E. 1966 *	15	21	278	166	705	345	447	418	398	363
F. > *	15	5	134	225	286	568	238	384	400	352
M. > *	15	20	181	249	434	688	394	473	430	546

FUENTE: Empresas de aeronavegación.

Estadística de transportes

MOVIMIENTO EN LAS LINEAS AEREAS COMERCIALES

Tráfico internacional de pasajeros

Por países

Periodo	Europa										Entre ciudades del exterior (empresas argentinas)	
	Países Bajos		Portugal		Reino Unido		Suiza		Otros			
	Sal.	Entr.	Sal.	Entr.	Sal.	Entr.	Sal.	Entr.	Sal.	Entr.	Sal.	Entr.
1964 *	728	966	1.235	1.035	1.629	1.569	4.303	3.715	2.475	1.983	10.138	11.275
1965 *	793	1.273	1.206	1.058	2.241	2.099	4.951	4.024	2.984	2.562	10.441	12.053
3 pr. m. 1965 *	201	320	228	185	353	354	1.193	943	433	383	2.193	2.558
3 pr. m. 1966 *	145	263	231	224	465	456	1.103	892	535	548	2.146	2.722
M. 1965 *	63	119	73	105	85	107	416	492	174	161	767	628
A. > *	60	102	170	29	214	190	566	242	221	66	1.123	957
M. > *	75	47	179	48	216	116	600	284	444	214	945	796
J. > *	85	119	113	91	203	134	421	273	301	277	1.077	1.132
J. > *	80	67	110	164	226	209	428	394	313	338	984	1.137
A. > *	59	117	85	125	316	216	465	358	363	197	932	983
S. > *	78	120	122	136	206	211	402	393	300	297	1.036	1.124
O. > *	46	118	57	103	105	301	181	388	180	383	739	1.251
N. > *	37	165	45	111	224	197	250	382	179	224	648	1.093
D. > *	72	98	97	66	178	171	445	367	250	183	764	1.022
E. 1966 *	52	105	89	34	185	168	442	193	172	129	756	831
F. > *	37	75	40	103	134	129	278	340	142	172	579	998
M. > *	56	83	102	87	146	159	383	359	221	247	811	893

4. — COMBUSTIBLES Y LUBRICANTES DISTRIBUIDOS (1)

Periodo	Nafta (2)							
	Total general	Capital Federal	Provincias					Mendoza
			Buenos Aires	Córdoba	Chaco	Entre Ríos	La Pampa	
	Kilolitros							
1964	3.832.927	692.980	1.427.769	404.156	47.504	114.619	56.049	165.038
1965	4.219.398	758.540	1.610.151	437.312	52.312	122.918	58.236	180.149
4 pr. m. 1965	1.338.410	228.518	520.290	142.373	15.803	40.159	18.309	59.356
4 pr. m. 1966	1.412.522	241.410	559.747	147.847	14.634	36.818	17.770	65.886
A. 1965	340.412	64.214	127.256	34.944	4.043	10.069	4.715	15.549
M. >	342.506	61.946	127.858	35.667	4.464	9.901	4.655	14.233
J. >	327.303	63.055	119.851	33.062	4.912	9.910	4.633	14.360
J. >	353.043	66.947	130.406	37.845	4.480	9.403	4.805	14.931
A. >	347.154	62.789	127.885	36.435	5.091	9.822	4.598	14.906
S. >	366.975	70.907	138.533	36.925	4.743	10.235	4.921	14.714
O. >	367.148	67.923	141.125	35.709	4.097	10.225	5.099	15.135
N. >	373.252	67.279	141.917	38.604	4.555	12.202	5.083	15.382
D. >	403.607	69.176	162.286	40.692	4.167	11.061	6.133	17.132
E. 1966	345.486	56.234	140.744	36.990	3.211	10.427	4.382	14.598
F. >	343.715	52.724	140.051	39.628	3.026	9.133	4.074	15.555
M. >	372.772	66.550	144.644	37.979	4.041	9.580	4.568	18.755
A. >	350.549	65.902	134.308	33.250	4.356	7.678	4.746	16.978

(1) FUENTE: Dirección Nacional de la Energía. (2) Incluye motonafta, aeronafta y nafta especial.

Estadística de transportes

COMBUSTIBLES Y LUBRICANTES DISTRIBUIDOS

Kilolitros

Periodo	Nafta				Kerosene (1)			
	Provincias			Demás provincias	Total general	Capital Federal	Provincias	
	San Juan	Santa Fe	Tucumán				Buenos Aires	Córdoba
1964	47.839	410.372	63.338	403.263	1.311.729	155.340	616.830	136.385
1965	52.413	441.937	66.948	438.482	1.214.575	150.179	560.065	123.281
4 pr. m. 1965	16.936	136.340	19.353	140.973	300.422	35.393	125.615	33.906
4 pr. m. 1966	19.134	138.959	20.003	150.314	295.307	35.682	123.039	31.942
A. 1965	4.693	34.842	5.300	34.787	90.178	10.812	40.044	9.219
M. >	3.999	39.511	4.749	35.523	126.588	13.433	64.600	11.533
J. >	4.193	32.726	5.907	34.694	124.423	15.534	60.809	11.533
J. >	4.355	36.423	6.451	36.997	165.236	24.774	84.028	14.427
A. >	4.522	38.604	6.251	36.251	119.929	14.618	59.502	11.407
S. >	4.404	37.813	6.210	37.570	122.005	16.267	58.135	12.001
O. >	4.693	389.72	6.236	37.934	88.147	10.438	38.185	9.267
N. >	4.376	40.314	5.755	37.785	84.816	9.737	35.567	9.822
D. >	4.935	41.234	6.036	40.755	83.009	9.985	33.624	9.385
E. 1966	4.123	33.072	4.670	37.035	62.271	6.547	24.852	6.861
F. >	4.470	34.546	4.474	36.034	65.620	9.313	26.054	7.439
M. >	5.345	37.767	5.512	38.031	81.724	9.929	35.305	8.588
A. >	5.196	33.574	5.347	39.214	85.692	9.893	35.828	9.054

Periodo	Kerosene (1)							Demás provincias
	Provincias							
	Corrientes	Chaco	Entre Ríos	Mendoza	Salta	Santa Fe	Tucumán	
1964	19.356	16.627	43.455	47.998	12.855	124.798	25.816	112.269
1965	19.844	17.288	41.277	43.665	13.118	111.964	22.674	111.220
4 pr. m. 1965	5.652	4.966	11.947	10.972	4.315	30.183	6.647	30.826
4 pr. m. 1966	6.075	5.065	11.377	11.912	4.018	28.507	6.431	31.259
A. 1965	1.437	1.320	3.184	3.393	1.170	8.598	1.952	9.049
M. >	1.862	1.870	3.398	4.713	1.056	10.959	1.817	11.347
J. >	1.737	1.531	4.112	4.508	901	10.547	2.094	11.117
J. >	2.104	1.635	4.087	5.468	1.276	12.818	2.173	12.446
A. >	1.757	1.444	3.686	3.844	897	10.894	1.987	9.893
S. >	1.801	1.646	3.903	4.745	1.195	10.297	2.098	9.917
O. >	1.398	1.268	3.288	3.567	1.202	8.714	1.900	8.920
N. >	1.736	1.472	3.423	2.937	1.076	8.985	1.768	8.293
D. >	1.797	1.456	3.433	2.911	1.200	8.567	2.190	8.461
E. 1966	1.552	1.058	2.860	2.628	911	6.437	1.698	6.867
F. >	1.386	951	2.554	2.486	887	6.616	1.327	6.607
M. >	1.321	1.609	3.145	3.296	1.037	7.565	1.733	8.196
A. >	1.816	1.447	2.818	3.502	1.183	7.889	1.673	9.589

(1) Incluye kerosene para motores de retropropulsión. FUENTE: Dirección Nacional de la Energía.

Estadística de transportes

COMBUSTIBLES Y LUBRICANTES DISTRIBUIDOS

Kilolitros

Período	Agrícola							
	Total general	Provincias						
		Buenos Aires	Córdoba	Corrientes	Chaco	Entre Ríos	La Pampa	Mendoza
1964	175.316	65.639	25.462	1.695	9.996	18.305	6.158	4.967
1965	131.371	43.716	20.057	1.260	9.052	14.176	4.773	4.384
4 pr. m. 1965	46.718	14.983	7.381	746	1.426	7.597	2.072	1.314
4 pr. m. 1966	31.358	10.310	5.946	183	1.009	3.149	1.436	1.154
A. 1965	10.092	3.457	2.212	116	260	768	438	182
M. >	10.407	3.285	1.888	38	706	769	340	212
J. >	9.983	3.127	1.588	71	1.051	741	339	235
J. >	9.487	3.974	1.225	40	960	468	408	205
A. >	10.208	3.341	1.127	72	1.558	658	266	308
S. >	10.056	3.280	1.390	44	1.336	634	224	387
O. >	8.776	2.579	1.360	103	722	704	157	582
N. >	51.242	3.271	2.327	70	845	1.629	394	563
D. >	13.194	5.876	1.771	76	448	976	573	578
E. 1966	8.421	2.930	1.225	82	317	1.200	264	397
F. >	6.655	1.796	1.250	26	189	277	263	320
M. >	9.352	3.037	2.123	24	192	672	517	287
A. >	6.930	2.547	1.348	51	311	300	392	150

Período	Agrícola				Gas - oil			
	Provincias			Capital Federal y demás provincias	Total general	Capital Federal	Provincias	
	Salta	Santa Fe	Tucumán				Buenos Aires	Córdoba
1964	493	34.672	2.113	5.916	2.509.747	233.693	953.986	345.115
1965	204	26.713	1.493	5.543	2.751.225	243.377	1.077.974	376.409
4 pr. m. 1965	73	8.464	374	2.228	811.218	74.283	312.044	110.310
4 pr. m. 1966	56	7.072	123	920	849.039	79.502	327.875	116.450
A. 1965	15	2.161	110	373	220.035	19.047	88.038	30.729
M. >	11	2.773	70	315	221.759	18.146	87.172	30.112
J. >	17	2.219	226	369	234.056	23.481	91.534	31.786
J. >	11	1.720	150	326	232.778	21.479	93.152	29.267
A. >	17	2.355	127	379	235.036	19.879	96.092	29.266
S. >	17	2.164	184	396	258.812	22.143	104.579	35.767
O. >	15	1.902	186	466	238.634	20.567	94.242	32.809
N. >	20	2.884	63	476	256.745	21.511	98.544	40.182
D. >	23	2.232	113	528	262.187	21.888	100.615	36.910
E. 1966	22	1.690	36	258	202.490	19.601	77.494	25.773
F. >	10	1.532	14	278	196.646	17.966	74.951	27.285
M. >	7	2.287	28	178	240.715	22.211	93.196	36.082
A. >	17	1.563	45	206	209.188	19.724	82.234	27.310

FUENTE: Dirección Nacional de la Energía.

COMBUSTIBLES Y LUBRICANTES DISTRIBUIDOS

Kilolitros

Periodo	Gas - oil							Demás provincias
	Provincias							
	Corrientes	Chaco	Entre Ríos	Mendoza	San Juan	Santa Fe	Tucumán	
1964	24.445	36.512	92.634	118.314	23.745	345.789	54.372	981.142
1965	24.653	39.336	97.092	135.406	27.565	366.563	58.977	303.673
4 pr. m. 1965	9.104	9.010	33.700	39.725	9.298	106.042	14.947	92.755
4 pr. m. 1966	6.782	9.949	29.261	47.683	9.157	108.331	14.157	99.892
A. 1965	1.967	2.179	7.223	10.561	2.389	28.952	4.275	24.675
M. >	1.809	3.177	7.623	9.814	2.113	34.026	4.133	23.634
J. >	1.727	3.633	8.446	10.454	2.354	30.661	5.722	24.258
J. >	1.906	4.196	6.805	10.719	2.182	30.500	5.933	26.639
A. >	2.017	4.396	7.208	10.334	2.336	32.849	5.857	24.802
S. >	2.044	4.408	8.338	11.004	2.296	33.683	6.288	28.262
O. >	2.032	3.746	7.933	11.497	2.499	30.967	5.767	26.575
N. >	1.983	3.560	9.743	10.461	2.148	34.657	5.209	28.747
D. >	2.031	3.210	7.296	21.398	2.339	33.178	5.121	28.201
E. 1966	2.052	2.124	8.419	11.438	2.098	26.722	3.572	23.137
F. >	1.436	2.236	8.569	12.157	2.158	24.611	3.246	22.031
M. >	1.369	2.482	7.584	12.924	2.506	30.792	3.787	27.782
A. >	1.925	3.047	4.689	11.164	2.395	26.206	3.552	26.942

Periodo	Diesel - oil							Salta
	Total general	Capital Federal	Provincias					
			Buenos Aires	Córdoba	Corrientes	Entre Ríos	Mendoza	
1964	1.535.573	375.912	549.714	124.456	14.132	57.833	67.879	15.913
1965	1.431.627	332.743	437.887	103.240	14.968	73.245	96.841	20.459
4 pr. m. 1965	464.936	98.884	146.920	32.020	5.425	23.748	30.938	6.921
4 pr. m. 1966	384.954	73.087	121.592	30.012	4.957	25.066	20.177	5.997
A. 1965	120.788	26.316	36.649	8.004	1.301	6.358	9.414	1.923
M. >	123.169	32.819	35.747	9.165	1.260	5.038	6.846	1.280
J. >	123.886	31.832	37.362	9.188	1.043	6.486	7.996	1.398
J. >	129.388	33.946	37.615	8.866	811	5.328	14.158	1.835
A. >	128.432	30.233	35.031	8.653	1.420	7.031	12.558	1.161
S. >	134.909	30.747	43.800	9.049	1.239	7.090	11.610	1.632
O. >	106.598	23.132	34.422	8.049	1.293	6.343	4.159	2.007
N. >	112.725	22.690	31.593	9.372	1.315	5.368	4.934	2.158
D. >	107.584	22.460	35.397	8.878	1.162	6.813	3.642	2.067
E. 1966	94.217	17.965	32.018	7.500	1.162	6.598	2.614	1.526
F. >	86.885	14.203	24.483	7.172	1.133	5.752	3.600	1.171
M. >	109.619	22.529	23.925	8.318	950	6.757	6.041	1.969
A. >	100.233	17.750	31.166	7.022	1.712	5.959	7.922	1.331

FUENTE: Dirección Nacional de la Energía.

Estadística de transportes

COMBUSTIBLES Y LUBRICANTES DISTRIBUIDOS

Kilolitros

Periodo	Diesel - oil				Fuel - oil			
	Provincias			Demás provincias	Total general	Capital Federal	Provincias	
	Santa Fe	Santiago del Estero	Tucumán				Buenos Aires	Córdoba
1964	163.974	13.235	21.331	131.194	5.958.007	2.704.214	1.876.853	108.545
1965	141.243	14.284	51.299	145.418	6.260.057	2.535.183	2.240.149	132.649
4 pr. m. 1965	48.425	4.357	16.113	51.185	1.812.621	705.575	665.675	33.967
4 pr. m. 1966	35.112	5.180	14.500	49.274	1.845.602	730.830	693.214	37.312
A. 1965	10.901	1.006	3.773	15.143	453.017	174.368	160.903	7.872
M. »	11.643	477	3.796	15.098	551.111	231.451	183.126	13.272
J. »	11.558	407	3.828	12.788	595.555	252.650	218.248	12.480
J. »	12.143	1.274	2.331	11.081	555.026	236.825	179.100	15.438
A. »	12.007	2.524	6.367	11.447	517.747	220.052	158.939	13.192
S. »	12.811	1.685	4.844	10.402	592.404	229.749	223.432	12.205
O. »	9.912	1.174	3.896	12.211	541.820	213.492	206.427	11.888
N. »	11.388	1.716	5.644	10.547	565.047	205.334	223.316	10.988
D. »	11.356	670	4.480	10.659	528.726	240.055	181.886	9.219
E. 1966	8.478	491	4.849	11.016	442.597	164.656	178.313	8.048
F. »	7.942	1.505	2.747	10.577	419.952	160.848	160.751	9.463
M. »	9.741	1.527	4.106	13.756	490.916	201.183	182.507	10.214
A. »	8.951	1.657	2.798	13.925	492.137	204.143	171.643	9.587

Periodo	Fuel - oil							Demás provincias
	Provincias							
	Entre Ríos	Mendoza	Salta	San Juan	Santa Fe	Santiago del Estero	Tucumán	
1964	103.418	168.221	54.746	17.947	751.559	721	63.684	108.099
1965	94.977	202.696	51.998	20.234	777.865	749	67.783	135.774
4 pr. m. 1965	31.350	68.583	18.519	3.738	234.555	175	16.333	33.851
4 pr. m. 1966	31.084	61.820	12.554	4.945	217.662	174	6.337	49.670
A. 1965	9.289	20.584	4.284	1.665	58.557	75	6.182	9.238
M. »	9.773	19.721	4.969	1.912	67.796	113	4.621	14.357
J. »	7.050	16.493	3.434	2.671	60.229	93	6.339	15.868
J. »	9.362	17.507	4.742	2.213	64.365	—	11.130	14.344
A. »	6.408	16.175	3.746	1.721	76.348	78	9.269	11.819
S. »	7.081	15.445	5.265	2.316	77.024	118	10.157	9.612
O. »	8.056	15.833	3.636	2.114	65.858	59	4.515	9.942
N. »	7.237	15.499	3.901	1.927	80.303	39	2.689	13.814
D. »	8.660	17.440	3.786	1.622	51.387	74	2.430	12.167
E. 1966	8.677	13.621	3.310	866	53.049	14	1.068	10.975
F. »	6.936	12.958	1.222	816	51.365	99	2.186	13.308
M. »	9.834	17.397	1.299	1.143	55.431	—	982	10.926
A. »	5.637	17.844	6.723	2.120	57.817	61	2.101	14.461

FUENTE: Dirección Nacional de la Energía.

Estadística de transportes

COMBUSTIBLES Y LUBRICANTES DISTRIBUIDOS

Kilolitros

Lubricantes

Periodo	Lubricantes					
	Total general	Capital Federal	Provincias			
			Buenos Aires	Córdoba	Corrientes	Chaco
1964	230.940	43.849	87.007	24.671	2.047	3.644
1965	244.826	44.355	96.657	26.270	2.251	3.874
4 pr. m. 1965	66.105	13.403	24.751	7.029	681	1.080
4 pr. m. 1966	62.477	12.641	24.236	6.294	464	657
A. 1965	18.931	3.873	6.944	2.208	203	334
M. >	25.259	4.320	9.608	2.611	363	391
J. >	19.929	4.496	7.587	1.835	108	280
J. >	17.827	3.357	6.652	1.774	200	442
A. >	19.419	3.529	7.556	2.660	173	233
S. >	25.275	3.474	11.015	2.951	236	446
O. >	25.233	3.282	10.207	3.104	204	368
N. >	21.649	3.712	9.654	1.843	137	262
D. >	24.130	4.782	9.627	2.463	149	372
E. 1966	17.799	3.228	7.387	1.704	136	163
F. >	14.035	2.812	5.610	1.306	55	139
M. >	15.505	3.537	5.762	1.738	149	100
A. >	15.138	3.064	5.477	1.546	124	255

Lubricantes

Periodo	Lubricantes					
	Provincias					Demás provincias
	Entre Ríos	La Pampa	Mendoza	Santa Fe	Tucumán	
1964	6.389	3.257	7.375	27.531	5.330	19.840
1965	6.648	2.827	7.721	26.065	4.797	23.361
4 pr. m. 1965	1.857	752	2.038	6.903	933	6.678
4 pr. m. 1966	1.504	589	2.268	6.023	958	6.843
A. 1965	448	181	649	2.043	347	1.701
M. >	665	207	863	3.105	707	2.359
J. >	587	174	512	1.775	617	1.958
J. >	628	311	416	2.112	352	1.583
A. >	429	159	571	1.968	399	1.742
S. >	447	322	698	3.349	433	1.904
O. >	627	338	1.161	2.696	584	2.662
N. >	705	181	691	2.002	422	2.040
D. >	703	323	771	2.155	350	2.435
E. 1966	416	152	730	1.748	295	1.910
F. >	321	162	502	1.315	278	1.535
M. >	454	129	503	1.377	254	1.502
A. >	313	146	533	1.583	201	1.806

FUENTE: Dirección Nacional de la Energía.

X. ESTADÍSTICA DE COMUNICACIONES

1. — SERVICIO POSTAL Y TELEGRÁFICO NACIONAL

Valores

Renta general

Período	Renta general								
	Total	Correos	Telégrafos		Varios				Otras
			Telegramas	Derecho y tasas (1)	Comisiones	Eventuales	Publicaciones	Retribución Caja Nacional de Ahorro Postal	
	Millones de m\$N								
1964	5.321,7	3.680,9	1.298,4	43,3	226,3	9,2	1,48	11,5	50,63
1965 *	7.940,4	5.548,8	1.993,4	52,2	305,6	18,8	1,34	7,3	12,92
II. 1964	1.302,9	921,8	287,8	9,6	52,3	2,4	0,35	3,7	24,25
III. >	1.309,3	941,0	298,6	6,8	54,8	2,7	0,43	2,6	2,41
IV. >	1.385,6	938,8	341,1	20,2	73,1	2,4	0,39	—	9,60
I. 1965 *	1.344,8	908,4	357,5	3,8	59,8	3,2	0,41	7,3	4,32
II. > *	1.772,1	1.285,6	399,5	9,9	70,6	3,2	0,39	—	2,88
III. > *	2.357,1	1.618,1	640,4	6,8	84,0	5,2	0,33	—	2,27
IV. > *	2.466,4	1.736,7	596,0	31,7	91,2	7,2	0,21	—	3,38
I. 1966 *	2.146,7	1.507,7	537,9	6,5	63,6	6,9	0,17	—	3,88

Valores

Movimiento general

Movimiento de fondos

Correspondencia

Período	Valores declarados				Correspondencia						
	Total	Valores declarados		Giros	Total	Simple				Certificada	
		Internos y externos	De servicio			Cartas, tarjetas postales	Impresos	Aéreas	Otros	Cartas	Impresos
	Millones de m\$N				Millones de unidades						
1964	10.359,0	478,3	1.908,9	7.971,8	859,4	519,2	195,1	53,1	4,0	50,5	2,2
1965 *	13.675,3	607,9	2.379,5	10.687,9	789,1	466,0	180,4	51,5	2,6	51,3	2,0
II. 1964	2.642,0	131,3	490,0	2.020,7	203,8	120,5	49,0	11,2	1,4	12,7	0,5
III. >	2.667,8	130,2	483,0	2.054,6	209,5	126,5	49,2	11,6	0,5	12,8	0,5
IV. >	2.719,9	122,3	507,0	2.090,6	240,1	145,2	52,4	17,3	0,9	13,3	0,7
I. 1965 *	3.177,6	111,6	552,0	2.514,0	201,1	117,5	47,7	12,8	0,8	11,6	0,4
II. > *	3.151,0	154,2	557,4	2.439,4	172,7	103,9	36,9	10,3	0,6	13,0	0,5
III. > *	3.668,0	168,8	618,3	2.880,9	183,0	107,2	44,0	10,6	0,6	12,6	0,5
IV. > *	3.678,7	173,3	651,8	2.853,6	232,3	137,4	51,8	17,8	0,6	14,1	0,6
I. 1966 *	3.686,2	134,5	654,9	2.896,8	168,2	93,7	41,1	11,3	0,4	12,4	0,5

(1) Derecho de estaciones y operadores radioeléctricos y tasa de fiscalización de empresas de telecomunicaciones. FUENTE: Correos y Telecomunicaciones. Última información recibida el 7/7/66.

Estadística de comunicaciones

SERVICIO POSTAL Y TELEGRAFICO NACIONAL

Movimiento general

Periodo	Correspondencia		Encomiendas					Documentos		
	Certificada		Total	Ordinarias	De granja	Expresos	Otras	Total	Valores declarados	Giros internos
	Expresos	Otros								
	Millones de unidades		Miles							
1964	21,4	13,9	4.312,3	3.795,6	98,9	167,5	250,3	4.119,6	660,3	3.459,3
1965 *	21,2	14,1	4.013,5	3.460,9	91,2	170,6	290,8	3.943,7	616,2	3.327,5
II. 1964	4,9	3,6	1.184,3	1.060,9	25,3	39,8	58,3	1.076,7	175,9	900,8
III. >	5,1	3,3	1.091,9	964,1	23,6	45,0	59,2	1.080,1	171,0	909,1
IV. >	6,3	4,0	1.169,2	1.018,1	16,4	44,8	89,9	1.010,2	173,6	836,6
I. 1965 *	6,6	3,7	848,0	730,2	34,6	35,7	47,5	1.002,1	153,8	848,3
II. > *	4,3	3,2	1.012,1	885,7	19,7	35,7	71,0	964,0	168,8	795,2
III. > *	4,4	3,1	979,3	833,1	18,9	40,6	86,7	930,7	147,5	783,2
IV. > *	5,9	4,1	1.174,1	1.011,9	18,0	58,6	85,6	1.046,9	146,1	900,8
I. 1966 *	6,0	2,8	741,0	627,2	27,5	32,9	53,4	888,1	120,8	767,3

Periodo	De telegrama y radiotelegrama								
	Total general	Despachos telegráficos				Transmisiones radiotelegráficas			
		Total	Expedidos	Recibidos	Retransmitidos	Total	Radiotelegramas	Radioconversiones	Otros
	Miles								
1964	55.957,6	50.863,9	16.918,1	17.535,5	16.410,3	5.093,7	4.826,8	265,3	1,6
1965 *	47.689,2	47.311,1	15.938,6	16.574,7	14.797,8	378,1	137,9	239,2	1,0
II. 1964	13.056,0	12.071,9	3.963,0	4.095,5	4.013,4	984,1	921,0	62,6	0,5
III. >	13.403,2	12.191,7	4.025,3	4.195,5	3.970,9	1.211,5	1.148,0	63,1	0,4
IV. >	15.245,5	13.668,4	4.705,2	4.806,5	4.156,7	1.577,1	1.505,5	71,4	0,2
I. 1965 *	14.375,6	14.260,7	4.886,3	5.158,3	4.215,9	114,9	41,8	72,9	0,2
II. > *	10.484,0	10.392,9	3.539,4	3.698,4	3.155,1	91,1	34,2	56,7	0,2
III. > *	10.693,8	10.603,6	3.527,8	3.684,7	3.391,1	90,2	32,7	57,2	0,3
IV. > *	12.135,8	12.053,9	3.985,1	4.033,1	4.035,7	81,9	29,2	52,4	0,3
I. 1966 *	9.167,3	9.090,2	3.101,9	3.060,0	2.928,3	77,1	28,2	48,8	0,1

FUENTE: Correos y Telecomunicaciones. Última información recibida el 7/7/66.

Estadística de comunicaciones

2. — SERVICIO TELEFONICO NACIONAL

Período	Instalaciones en servicio (1)						Tráfico (2)	
	Centrales telefónicas	Cabinas públicas (3)	Líneas	Aparatos			Conversaciones (4)	
				Total	Auto-máticos	Otros sistemas	Total	Urbanas
	Número			Miles			Millones	
1964	865	320	1.079,0	1.364,5	1.223,6	140,9	3.560,7	3.509,9
1965 *	865	332	1.100,2	1.383,6	1.246,9	136,7	3.647,1	3.597,8
3 pr. m. 1965 *	865	320	1.083,5	1.368,4	1.227,8	140,6	903,5	890,5
3 pr. m. 1966 *	866	337	1.102,3	1.385,1	1.248,2	136,9	897,8	885,4
M. 1965 *	865	320	1.083,5	1.368,4	1.227,8	140,6	312,6	308,0
A. > *	865	322	1.084,4	1.369,0	1.228,3	140,7	304,5	300,3
M. > *	865	321	1.085,0	1.369,3	1.233,4	135,9	306,0	302,1
J. > *	865	323	1.086,2	1.370,5	1.234,6	135,9	296,3	294,4
J. > *	865	325	1.087,9	1.372,3	1.236,3	136,0	307,0	303,0
A. > *	865	326	1.088,8	1.372,7	1.236,6	136,1	306,7	302,8
S. > *	865	327	1.091,5	1.375,4	1.239,2	136,2	297,2	293,2
O. > *	864	327	1.095,5	1.378,8	1.242,4	136,4	308,7	304,6
N. > *	864	331	1.098,5	1.381,7	1.245,1	136,6	302,1	298,1
D. > *	865	332	1.100,2	1.383,6	1.246,9	136,7	315,1	310,8
E. 1966 *	865	334	1.100,8	1.384,3	1.247,5	136,8	313,5	309,3
F. > *	866	337	1.101,1	1.384,4	1.247,5	136,9	274,5	270,6
M. > *	866	337	1.102,3	1.385,1	1.248,2	136,9	309,8	305,5

Período	Tráfico (2)			Personal ocupado (5)			Sueldos y salarios pagados al personal (2)	Ingresos (2)	Egresos (2)
	Conversaciones		Telefogramos	Total	Varones	Mujeres			
	Inter-urbanas	Inter-nacionales							
	Miles			Millones de m\$n					
1964	49.793,5	1.001,2	1.900,2	40,4	25,9	14,5	8.164,2	14.709,9	11.359,8
1965 *	48.399,7	905,0	1.975,1	41,8	27,0	14,8	11.591,2	21.571,1	15.997,9
3 pr. m. 1965 *	12.746,7	218,5	678,1	42,2	27,0	15,2	1.986,7	3.740,3	3.668,5
3 pr. m. 1966 *	12.162,5	219,7	390,9	41,9	27,0	14,9	2.963,6	6.590,8	4.934,1
M. 1965 *	4.476,3	81,1	143,2	42,3	27,1	15,2	659,4	1.265,9	1.218,1
A. > *	4.175,4	74,0	159,9	42,6	27,4	15,2	854,2	1.596,2	1.262,6
M. > *	3.806,7	75,5	143,6	41,7	27,0	14,7	933,1	1.878,5	1.271,9
J. > *	3.791,0	76,0	120,9	41,5	26,9	14,6	1.430,5	1.894,4	1.292,8
J. > *	3.916,2	81,0	143,3	41,4	26,8	14,6	885,0	1.973,3	1.305,2
A. > *	3.869,9	75,8	123,4	41,5	26,9	14,6	890,0	1.960,0	1.287,0
S. > *	3.950,3	72,1	172,1	41,3	26,8	14,5	967,5	2.002,2	1.405,7
O. > *	4.049,2	80,6	136,3	41,3	26,8	14,5	961,9	2.093,0	1.398,3
N. > *	3.891,3	79,6	154,9	41,6	26,9	14,7	985,1	2.168,3	1.426,5
D. > *	4.204,0	71,9	147,6	42,2	27,2	15,0	1.697,2	2.264,9	1.679,4
E. 1966 *	4.116,7	83,2	145,0	42,2	27,2	15,0	962,8	2.227,4	1.604,3
F. > *	3.803,1	72,8	106,8	41,9	27,0	14,9	992,0	2.153,2	1.653,7
M. > *	4.242,7	63,7	139,1	41,7	26,9	14,8	1.008,8	2.210,2	1.676,1

(1) Al último día de cada período. (2) Total del período. (3) Cabinas públicas ubicadas en localidades donde no existen centrales.

(4) Incluye radioconversaciones y transmisiones radiofónicas, interurbanas e internacionales. (5) Promedio del período. FUENTE: Empresa Nacional de Telecomunicaciones. Última información recibida el 31/8/66.

XI. ESTADISTICA FINANCIERA

MONETARIA

I. — MEDIOS DE PAGO

Millones de m\$n

Creación de medios de pago

Saldo al fin de	Oro y divisos (neto)	Sector oficial					Préstamos al sector privado	
		Total	Aporte a organismos internacionales	Diferencia de cambio	Otras deudas del Gobierno Nacional	Otros gobiernos y reparticiones oficiales	Total	Generales (1)
1964	4.021,8	346.824,3	9.434,7	35.050,3	276.106,1	26.233,2	375.405,5	323.860,7
1965	15.795,9	455.483,3	9.969,0	42.431,1	352.974,6	50.108,6	469.076,0	416.893,0
J. 1965	1.009,0	426.291,7	9.564,9	41.051,4	315.102,4	60.573,0	417.853,8	367.480,8
J. >	3.171,1	431.786,7	9.578,9	41.090,0	321.174,9	59.942,9	422.779,5	372.826,3
A. >	7.711,5	439.864,1	9.581,9	41.198,5	328.585,1	60.498,6	431.827,3	381.563,9
S. >	12.876,5	440.042,8	9.584,7	41.839,2	330.359,3	58.259,6	441.182,0	391.040,6
O. >	13.023,8	439.193,1	9.586,3	41.711,7	333.368,0	54.527,1	446.840,1	395.565,1
N. >	10.765,1	443.636,1	9.638,4	41.815,7	342.430,4	49.751,6	451.418,6	399.693,5
D. >	15.795,9	455.483,3	9.969,0	42.431,1	352.974,6	50.108,6	469.076,0	416.893,0
E. 1966	20.130,2	485.673,4	10.263,1	57.740,6	365.536,4	52.133,3	470.816,6	418.484,8
F. >	20.995,4	491.898,4	10.264,9	57.269,3	369.665,3	54.698,9	478.016,3	425.858,0
M. >	27.153,2	497.747,2	10.274,9	58.562,9	374.807,9	54.101,5	495.123,9	430.340,0
A. >	27.933,6	497.248,3	10.277,0	58.237,3	378.939,9	49.794,1	501.068,8	437.339,2
M. > *	38.793,5	505.254,7	10.624,8	58.260,1	387.991,6	48.378,2	513.660,9	446.964,8
J. > *	27.409,6	513.987,6	10.626,7	65.557,4	391.763,7	46.039,8	529.276,5	462.729,5

Creación de medios de pago

Distribución de los medios de pago creados

Saldo al fin de	Préstamos al sector privado		Factores de absorción				Depósitos oficiales	Medios de pago de particulares (3)
	Hipotecarios	En moneda extranjera	Total	Depósitos de poca movilidad (2)	Patrimonio neto	Organismos internacionales		
1964	37.494,7	14.050,1	259.969,4	179.804,6	63.696,0	16.468,8	70.633,2	395.649,0
1965	38.968,5	13.214,5	336.390,6	245.054,4	78.518,4	12.817,8	106.482,1	497.482,5
J. 1965	37.426,5	12.946,5	323.377,5	237.435,1	71.630,6	14.311,8	90.176,9	431.600,1
J. >	37.431,3	12.521,9	328.022,7	240.789,0	73.170,9	14.062,8	97.363,4	432.351,2
A. >	37.836,3	12.427,1	336.959,1	248.692,1	74.453,2	13.813,8	99.678,9	442.764,9
S. >	37.841,2	12.300,2	347.329,8	257.069,2	76.695,8	13.564,8	100.734,5	446.037,0
O. >	38.826,8	12.448,2	351.350,7	260.532,8	77.502,1	13.315,8	102.586,8	445.119,5
N. >	38.829,9	12.695,2	351.335,6	260.088,1	78.429,7	12.817,8	109.159,7	445.324,5
D. >	38.968,5	13.214,5	336.390,6	245.054,4	78.518,4	12.817,8	106.482,1	497.482,5
E. 1966	39.372,8	12.959,0	371.212,8	261.719,6	76.728,1	32.765,1	109.311,2	496.096,2
F. >	39.362,7	12.795,6	377.684,4	268.524,0	77.711,3	31.449,1	109.983,3	503.242,4
M. >	39.548,7	25.235,2	391.512,7	282.092,1	79.287,5	30.133,1	114.609,6	513.902,0
A. >	39.951,2	23.778,4	389.265,6	279.532,9	80.915,6	28.817,1	119.037,9	517.947,2
M. > *	39.960,2	26.735,9	410.181,2	300.002,1	82.678,0	27.501,1	119.159,9	528.368,0
J. > *	39.876,8	26.670,2	403.768,3	292.033,1	85.550,1	26.185,1	120.270,8	546.634,6

(1) Incluye inversiones en valores privados. (2) Incluye Cuentas Varias, y a partir de mayo, Fondos esterilizadas. (3) Comprende cuentas corrientes, billetes y moneda. FUENTE: Banco Central de la República Argentina.

Estadística financiera

BANCARIA

1. — CUENTAS PRINCIPALES DEL BALANCE DEL BANCO CENTRAL
DE LA REPUBLICA ARGENTINA (1)

Millones de m\$n

Activo

Saldo al fin de	Oro y divisas (neto)	Sector oficial			Bancos del país	
		Aporte a organismos Internacionales	Otras deudas		Redescuentos y otras adelantos (2)	Adelantos sobre préstamos hipotecarios (3)
			Gobierno Nacional	Gobierno Prov. y Municipal		
1964	6.776,0	9.434,7	939.489,1	570,3	34.295,6	37.494,7
1965	26.222,1	9.969,0	995.434,1	487,0	84.894,4	38.168,5
J. 1965	5.266,5	9.564,9	271.026,0	551,1	73.138,0	37.426,5
J. >	7.788,4	9.578,9	270.345,2	546,3	76.974,8	37.431,3
A. >	12.853,8	9.581,9	271.633,0	546,2	78.575,4	37.436,3
S. >	19.198,3	9.584,7	273.922,1	499,2	82.673,0	37.441,2
O. >	19.814,4	9.586,3	275.790,7	490,7	79.537,3	38.026,8
N. >	18.608,4	9.638,4	262.945,0	488,1	74.851,5	39.029,9
D. >	26.222,1	9.969,0	295.434,1	487,0	84.894,4	38.168,5
E. 1966	31.441,3	10.263,1	320.725,3	485,6	81.001,7	38.172,8
F. >	31.996,4	10.264,9	324.246,2	485,6	80.038,0	38.175,7
M. >	37.714,3	10.274,9	328.520,1	484,0	77.243,1	38.348,7
A. >	39.143,4	10.277,0	329.895,3	482,4	73.581,8	38.351,2
M. >	42.660,7	10.624,8	338.464,1	480,9	71.921,9	38.360,2
J. >	38.036,5	10.626,7	350.648,1	480,3	70.600,6	38.276,8

Pasivo

Saldo al fin de	Circulación monetaria	Organismos internacionales	Depósitos			Fondos esterilizados (4)	Patrimonio neto	Otras cuentas (saldo)
			Oficiales	Bancos del país	Otros			
1964	272.508,8	16.468,8	760,3	23.145,2	655,0	28,2	11.654,5	2.839,6
1965	347.420,6	12.817,8	688,2	64.234,9	1.449,9	7.314,7	15.715,0	5.534,0
J. 1965	287.381,4	14.311,8	705,9	71.760,2	1.117,0	5.147,3	13.492,8	3.056,6
J. >	289.827,0	14.062,8	522,6	73.545,9	1.029,7	6.311,2	14.399,2	2.966,5
A. >	297.071,0	13.813,8	439,3	73.042,5	995,9	7.044,6	15.160,6	3.058,9
S. >	304.749,7	13.564,8	778,4	76.866,5	1.196,4	7.258,5	16.129,4	2.774,8
O. >	307.804,9	13.315,8	525,9	72.825,1	1.350,9	7.465,3	16.987,3	2.971,0
N. >	309.964,1	12.817,8	1.263,5	70.445,5	1.490,9	7.166,1	17.871,8	3.541,6
D. >	347.420,6	12.817,8	688,2	64.234,9	1.449,9	7.314,7	15.715,0	5.534,0
E. 1966	345.944,4	32.765,1	558,9	72.098,2	1.483,0	7.689,4	16.445,6	5.105,2
F. >	347.643,7	31.449,1	648,3	77.431,9	1.630,8	7.692,4	13.633,4	5.127,2
M. >	347.668,4	30.133,1	991,6	84.684,6	1.517,8	8.394,4	14.302,9	4.892,3
A. >	358.767,5	28.817,1	621,7	73.105,2	1.427,9	8.937,7	14.957,3	5.096,7
M. >	362.661,9	27.501,1	1.561,8	79.700,3	1.361,1	9.016,5	15.421,9	5.288,0
J. >	368.972,1	26.785,1	2.194,8	79.499,7	1.459,1	9.022,9	16.105,5	5.229,8

(1) Cifras ajustadas por los operaciones pendientes y por haber sido reagrupados algunos rubros del balance. (2) Incluye valores industriales. (3) Incluye valores hipotecarios. (4) Comprende los saldos de las cuentas: Banco de la Nación Argentina, Esterilización de fondos provenientes del sector público nacional y Bonos hipotecarios del Banco Central de la República Argentina. FUENTE: Banco Central de la República Argentina.

2. — CUENTAS PRINCIPALES DEL BALANCE DEL CONJUNTO DE BANCOS COMERCIALES (1)

Millones de m\$n

Saldo al fin de	Activo						
	Disponibilidades		Operaciones con el exterior (neto) (2)	Sector oficial		Sector privada	
	En Caja	En B.C.R.A.		Gobierno Nacional	Otros gob. y reparticiones oficiales	Préstamos	Valores mobiliarios
1964	44.679,5	22.941,9	-2.754,2	71.667,3	25.662,9	337.792,5	188,3
1965	50.876,4	63.135,6	-10.426,2	99.971,6	49.621,6	429.904,8	202,7
J. 1965	63.459,0	68.062,5	-4.257,5	85.127,8	60.021,9	380.234,6	192,7
J. >	59.022,5	72.131,6	-4.617,3	91.919,7	59.396,6	385.156,7	191,5
A. >	63.202,9	69.272,2	-5.142,3	98.150,6	59.959,4	393.800,5	190,5
S. >	68.631,6	73.157,7	-6.321,8	98.276,4	57.760,4	403.140,0	200,8
O. >	66.095,2	70.132,2	-6.790,6	99.289,0	54.036,4	407.809,5	203,8
N. >	68.648,2	68.489,3	-7.843,3	101.301,1	49.263,5	412.385,0	203,7
D. >	50.876,4	63.135,6	-10.426,2	99.971,6	49.621,6	429.904,8	202,7
E. 1966	74.963,9	72.877,6	-11.311,1	102.551,7	51.647,7	431.242,3	201,5
F. >	77.250,5	73.668,8	-11.001,0	102.688,4	54.213,3	438.452,0	201,6
M. >	74.665,0	82.344,9	-10.561,1	104.850,7	53.617,5	455.394,9	180,3
A. >	78.887,4	69.187,0	-11.209,8	107.281,9	49.311,7	460.944,9	172,7
M. > *	83.388,2	79.534,6	-3.867,2	107.787,6	47.897,3	473.528,7	172,0
J. > *	86.520,4	76.508,3	-10.626,9	106.673,0	45.559,5	489.206,4	193,3

Saldo al fin de	Pasivo						
	Depósitos			Obligaciones con el B.C.R.A.	Capital, reservas y utilidades	Otras cuentas (saldo)	
	De particulares		Oficiales				
Cuentas corrientes	Caja de Ahorro	Otros					
1964	167.819,7	122.980,7	55.254,8	69.872,9	34.855,9	52.041,5	-2.717,3
1965	200.938,3	151.872,5	§ 80.401,7	§ 105.793,9	87.351,1	62.803,4	-5.874,4
J. 1965	207.677,7	138.769,3	81.231,8	89.471,0	72.859,2	58.137,8	4.694,2
J. >	201.546,7	141.114,1	82.633,8	96.840,8	77.422,2	58.771,7	4.872,0
A. >	208.896,8	143.947,4	83.846,8	99.239,6	78.844,3	59.292,6	5.359,3
S. >	209.918,9	147.645,3	86.794,1	99.956,1	82.254,0	60.566,4	7.710,3
O. >	203.469,8	146.191,7	87.304,2	102.060,9	80.394,9	60.514,8	10.899,2
N. >	204.008,6	153.562,4	§ 88.667,2	§ 107.896,2	76.585,6	60.557,9	1.162,6
D. >	200.938,3	151.872,5	§ 80.401,7	§ 105.793,9	87.351,1	62.803,4	-5.874,4
E. 1966	225.115,7	158.917,4	§ 82.591,8	§ 108.752,3	83.193,2	60.282,5	§ 3.320,7
F. >	232.849,2	163.275,5	§ 85.704,3	§ 109.335,0	80.202,9	64.077,9	28,8
M. >	240.898,6	164.901,5	83.726,6	113.618,0	77.711,9	64.984,6	14.651,0
A. >	238.067,1	167.227,9	84.263,6	118.416,2	72.626,5	65.958,3	8.016,2
M. > *	249.094,3	168.599,5	88.263,9	117.598,1	74.561,1	67.256,1	23.068,2
J. > *	264.182,9	171.316,3	86.898,3	118.076,0	70.308,3	69.444,6	13.807,6

(1) Incluye a todos los bancos que funcionan en el país, sólo quedan excluidas las secciones hipotecarias que poseen algunos bancos y las entidades que realizan préstamos de ese carácter. Las cifras están ajustadas por las operaciones interbancarias y las que se encuentran pendientes. (2) Los saldos de las "Operaciones con el exterior" están disminuidos por los depósitos en divisas de titulares del país que la estadística total registra en "Otros depósitos de poca movilidad". FUENTE: Banco Central de la República Argentina.

Estadística financiera

3 — DEPOSITOS BANCARIOS (1)

Total

Millones de m\$n

Saldo al fin de	Total general	Capital Federal	Interior						
			Total	Buenos Aires	Catamarca	Córdoba	Corrientes	Chaco	Chubut
1964	415.928,8	208.973,7	202.629,9	95.143,7	686,4	22.557,3	3.026,5	2.365,4	3.692,4
1965 *	539.010,0	279.876,7	253.656,0	119.993,8	753,5	27.487,1	3.563,1	2.935,4	5.093,3
I. 1964	332.876,1	167.005,3	162.452,3	76.853,3	645,1	17.910,9	2.620,7	1.935,7	2.800,2
II. >	377.342,0	189.608,9	184.314,6	86.991,5	669,6	20.202,9	3.351,1	2.213,3	3.070,7
III. >	407.664,8	213.868,1	190.378,2	90.631,3	511,8	21.010,7	2.834,8	2.346,2	3.284,1
IV. >	415.928,8	208.973,7	202.629,9	95.143,7	686,4	22.557,3	3.026,5	2.365,4	3.692,4
I. 1965	479.422,8	241.268,1	233.229,5	112.951,2	869,9	26.184,6	3.447,2	2.793,3	3.978,1
II. >	517.149,4	261.591,5	251.232,7	118.229,4	891,3	28.621,7	4.040,4	3.094,5	4.560,3
III. >	544.316,5	289.287,5	250.703,8	120.193,2	815,3	29.080,6	3.924,5	3.316,5	4.755,7
IV. >	539.010,0	279.876,7	253.656,0	119.993,8	753,5	27.487,1	3.563,1	2.935,4	5.093,3

Saldo al fin de	Interior								
	Entre Ríos	Formosa	Jujuy	La Pampa	La Rioja	Mendoza	Misiones	Neuquén	Río Negro
1964	7.268,0	1.021,6	1.655,8	2.765,2	757,8	7.875,0	1.825,0	1.562,7	2.721,0
1965 *	8.854,8	1.212,3	2.043,8	3.402,7	815,6	11.419,3	2.235,8	1.795,7	3.722,7
I. 1964	5.407,3	782,5	1.144,1	1.995,2	692,8	6.631,9	1.579,4	1.375,0	2.390,0
II. >	6.871,9	892,0	1.276,5	2.316,5	697,0	7.387,7	1.725,8	1.578,1	2.750,5
III. >	7.340,3	853,4	1.280,1	2.474,3	553,1	7.936,4	1.617,4	1.381,0	2.644,4
IV. >	7.268,0	1.021,6	1.655,8	2.765,2	757,8	7.875,0	1.825,0	1.562,7	2.721,0
I. 1965	8.066,4	1.026,6	1.862,9	2.737,0	1.031,2	9.851,4	1.938,6	1.846,2	3.400,2
II. >	9.313,2	1.211,7	2.073,1	2.954,3	1.065,2	11.100,2	2.241,5	1.957,1	3.448,4
III. >	8.606,4	1.225,2	1.950,9	3.152,5	887,0	11.762,8	2.305,5	1.840,8	3.602,4
IV. >	8.854,8	1.212,3	2.043,8	3.402,7	815,6	11.419,3	2.235,8	1.795,7	3.722,7

Saldo al fin de	Interior							
	Salta	San Juan	San Luis	Santa Cruz	Santa Fe	Santiago del Estero	Tierra del Fuego	Tucumán
1964	2.733,8	2.206,1	1.063,5	1.518,4	32.746,0	1.915,9	150,3	5.372,1
1965 *	3.306,8	3.798,9	1.312,8	2.034,9	40.493,9	1.820,8	185,5	5.443,5
I. 1964	2.082,9	2.118,0	949,3	1.060,9	25.276,2	1.510,0	150,5	4.540,4
II. >	2.461,1	2.465,9	1.087,3	1.356,0	28.655,2	1.719,5	155,7	4.425,8
III. >	2.673,2	2.187,0	1.034,9	1.451,9	29.398,1	1.355,1	168,3	5.410,4
IV. >	2.733,8	2.206,1	1.063,5	1.518,4	32.746,0	1.915,9	150,3	5.372,1
I. 1965	2.722,7	3.046,3	1.199,8	1.647,7	35.437,9	1.971,9	182,2	5.636,2
II. >	3.139,8	3.919,9	1.276,3	1.802,2	38.523,4	2.175,2	168,5	5.416,1
III. >	3.412,3	3.565,5	1.395,8	1.867,8	34.642,4	1.869,6	190,3	6.340,8
IV. >	3.306,8	3.798,9	1.312,8	2.034,9	40.493,9	1.820,8	185,5	5.443,5

(1) No comprende los saldos correspondientes al Banco Hipotecario Nacional y secciones de los bancos comerciales, ni los intereses capitalizados por la Caja Nacional de Ahorro Postal, cuyo monto ha sido incluido en el total general. FUENTE: Banco Central de la República Argentina. Última información recibida el 12/9/66.

DEPOSITOS BANCARIOS

Cuentas corrientes de particulares

Millones de m\$N

Saldo al fin de	Total general	Capital Federal	Interior					
			Total	Buenos Aires	Catamarca	Córdoba	Corrientes	Chaco
1964	167.819,7	91.335,0	76.484,7	35.659,3	137,4	9.896,0	1.213,2	948,3
1965 *	200.938,2	106.621,9	94.316,3	44.829,2	205,0	11.865,7	1.434,3	1.197,9
I. 1964	142.341,6	75.861,0	66.480,6	31.503,7	114,5	8.102,7	1.223,6	874,6
II. >	163.844,3	88.928,1	74.916,2	35.232,9	104,5	9.118,3	1.631,8	1.053,6
III. >	169.005,6	91.280,2	77.725,4	36.276,0	126,1	9.604,7	1.320,1	1.045,3
IV. >	167.819,7	91.335,0	76.484,7	35.659,3	137,4	9.896,0	1.213,2	948,3
I. 1965	195.849,1	100.674,5	95.174,6	46.347,6	191,9	11.661,1	1.446,4	1.305,5
II. >	207.677,5	109.555,6	98.121,9	47.015,9	179,4	12.946,3	1.564,6	1.324,5
III. >	209.921,9	111.089,1	98.832,8	47.343,6	219,1	12.885,8	1.560,8	1.385,8
IV. >	200.938,2	106.621,9	94.316,3	44.829,2	205,0	11.865,7	1.434,3	1.197,9

Saldo al fin de	Interior								
	Chubut	Entre Ríos	Formosa	Jujuy	La Pampa	La Rioja	Mendoza	Misiones	Neuquén
1964	1.158,5	2.689,3	366,7	567,5	996,9	145,6	3.187,5	895,9	418,1
1965 *	1.623,3	3.379,3	361,6	563,9	1.175,9	201,3	4.754,1	1.042,5	604,1
I. 1964	1.083,2	2.427,3	267,3	388,4	701,6	106,6	2.940,9	737,3	442,2
II. >	1.169,6	3.212,8	324,2	416,0	870,5	100,5	3.176,3	757,3	438,8
III. >	1.126,2	3.214,9	296,4	683,1	955,1	114,1	3.426,0	796,2	434,1
IV. >	1.158,5	2.689,3	366,7	567,5	996,9	145,6	3.187,5	895,9	418,1
I. 1965	1.273,8	3.476,7	334,2	542,9	1.030,1	193,2	4.277,6	884,0	533,5
II. >	1.288,9	3.640,3	333,3	506,2	1.060,1	170,5	4.504,8	1.045,4	513,1
III. >	1.448,1	3.141,1	351,1	601,4	1.138,1	189,7	4.927,2	1.133,1	572,1
IV. >	1.623,3	3.379,3	361,6	563,9	1.175,9	201,3	4.754,1	1.042,5	604,1

Saldo al fin de	Interior								
	Río Negro	Salta	San Juan	San Luis	Santa Cruz	Santa Fe	Santiago del Estero	Tierra del Fuego	Tucumán
1964	1.141,9	1.113,0	867,4	400,1	507,4	11.504,0	449,3	51,7	2.169,7
1965 *	1.676,3	1.359,5	1.676,7	516,3	722,8	12.355,5	565,2	75,5	2.130,4
I. 1964	1.271,5	788,0	875,0	356,3	468,6	9.598,7	312,2	72,5	1.823,9
II. >	1.392,3	949,5	971,2	430,1	495,7	10.978,2	396,5	46,6	1.649,0
III. >	1.161,8	1.032,6	920,0	432,0	443,6	11.410,3	421,3	43,8	2.441,7
IV. >	1.141,9	1.113,0	867,4	400,1	507,4	11.504,0	449,3	51,7	2.169,7
I. 1965	1.679,7	1.084,2	1.499,0	452,0	621,3	13.659,1	507,0	95,0	2.078,8
II. >	1.630,5	1.198,1	1.757,8	488,5	614,3	13.859,7	582,1	60,6	1.837,0
III. >	1.674,3	1.255,8	1.477,9	580,4	567,0	13.008,7	593,0	57,9	2.719,8
IV. >	1.676,3	1.359,5	1.676,7	516,3	722,8	12.355,5	565,2	75,5	2.130,4

FUENTE: Banco Central de la República Argentina. Última información recibida el 12/9/66.

Estadística financiera

DEPOSITOS BANCARIOS

Caja de ahorro (II)

Millones de m\$n

Saldo al fin de	Total general	Capital Federal	Interior					
			Total	Buenos Aires	Catamarca	Córdoba	Corrientes	Chaco
1964	122.979,8	46.664,6	71.990,0	40.267,3	166,7	7.451,0	754,7	574,9
1965 *	151.872,5	54.645,8	91.749,4	52.078,5	221,4	9.017,0	968,2	721,4
I. 1964	91.821,9	30.853,5	57.547,9	32.043,9	127,6	5.798,2	592,5	464,8
II. >	101.438,1	35.264,6	62.755,0	34.837,2	136,8	6.399,5	691,6	515,0
III. >	113.211,6	42.718,2	67.074,9	37.041,5	150,9	7.055,7	721,0	552,3
IV. >	122.979,8	46.664,6	71.990,0	40.267,3	166,7	7.451,0	754,7	574,9
I. 1965	136.542,4	62.278,0	79.939,2	45.300,4	179,6	8.216,1	791,9	617,2
II. >	138.769,1	51.548,7	82.895,2	46.556,6	186,6	8.520,5	828,3	663,9
III. > *	147.644,2	55.530,3	87.788,7	49.352,4	202,4	8.981,1	955,9	719,7
IV. > *	151.872,6	54.645,8	91.749,4	52.078,5	221,4	9.017,0	968,2	721,4

Saldo al fin de	Interior								
	Chubut	Entre Ríos	Formosa	Jujuy	La Pampa	La Rioja	Mendoza	Misiones	Neuquén
1964	1.198,0	2.080,9	142,9	244,2	575,1	133,5	2.528,3	301,7	269,7
1965 *	1.529,0	2.555,2	198,7	312,6	695,1	177,2	3.531,5	379,9	361,5
I. 1964	971,8	1.765,5	122,5	181,8	439,7	112,3	1.977,6	260,6	227,9
II. >	1.060,4	2.003,3	136,5	192,2	475,1	122,4	2.229,2	275,5	251,7
III. >	1.146,1	2.111,7	132,4	206,4	534,5	124,6	2.364,6	271,7	263,4
IV. >	1.198,0	2.080,9	142,9	244,2	575,1	133,5	2.528,3	301,7	269,7
I. 1965	1.271,6	2.309,9	153,4	261,1	593,9	148,5	2.897,4	308,2	302,0
II. >	1.335,2	2.471,3	161,6	261,8	629,4	164,3	3.193,8	328,5	318,7
III. > *	1.428,4	2.340,6	194,0	284,0	662,1	171,3	3.444,1	365,2	352,5
IV. > *	1.529,0	2.555,2	198,7	312,6	695,1	177,2	3.531,5	379,9	361,5

Saldo al fin de	Interior								
	Río Negro	Salta	San Juan	San Luis	Santa Cruz	Santa Fe	Santiago del Estero	Tierra del Fuego	Tucumán
1964	579,0	595,0	658,4	319,5	414,6	11.084,1	385,2	58,9	1.206,4
1965 *	730,5	842,9	932,0	407,0	620,2	13.411,2	482,3	72,6	1.503,5
I. 1964	493,5	476,6	564,0	254,5	269,0	9.044,7	312,1	47,6	1.001,2
II. >	562,2	511,6	604,2	285,4	340,4	9.748,2	340,1	51,7	984,8
III. >	570,8	541,8	629,5	308,3	393,5	10.442,9	365,8	56,5	1.089,6
IV. >	579,0	595,0	658,4	319,5	414,6	11.084,1	385,2	58,9	1.206,4
I. 1965	662,0	668,2	721,2	338,6	451,5	12.087,9	412,1	60,0	1.186,5
II. >	695,4	675,8	794,5	357,5	485,0	12.617,9	429,5	65,7	1.152,4
III. > *	711,1	777,5	851,5	394,6	519,4	12.994,0	458,8	68,8	1.359,3
IV. > *	730,5	842,9	932,0	407,0	620,2	13.411,2	482,3	72,6	1.503,5

(II) El total general no concuerda con la suma de las parcelas, porque incluye los intereses capitalizados de la Caja Nacional de Ahorro Postal. FUENTE: Banco Central de la República Argentina. Última información recibida el 12/9/66.

Estadística financiera

DEPOSITOS BANCARIOS

Oficiales

Millones de m\$n

Saldo al fin de	Total general	Capital Federal	Interior					
			Total	Buenos Aires	Catamarca	Córdoba	Corrientes	Chaco
1964	69.878,8	42.881,4	26.997,4	10.242,6	232,0	2.389,7	395,8	561,5
1965 *	94.652,7	56.061,2	38.591,5	14.729,2	295,2	4.142,9	702,1	716,1
I. 1964	51.245,5	33.059,2	18.186,3	6.240,2	234,5	2.055,6	334,8	412,2
II. >	64.027,9	39.972,0	24.055,9	9.407,6	257,7	2.361,2	470,9	428,6
III. >	70.320,3	43.941,3	26.379,0	9.944,4	217,7	2.619,4	523,5	545,5
IV. >	69.878,8	42.881,4	26.997,4	10.242,6	232,0	2.389,7	395,8	561,5
I. 1965	81.498,6	51.221,6	30.277,0	11.484,3	344,0	3.363,1	486,2	588,6
II. >	89.471,0	51.331,1	38.139,9	14.375,2	363,3	3.985,0	840,8	703,4
III. > *	99.956,3	59.185,8	40.770,5	14.782,9	361,1	4.896,0	973,6	820,8
IV. > *	94.652,7	56.061,2	38.591,5	14.729,2	295,2	4.142,9	702,1	716,1

Saldo al fin de	Interior								
	Chubut	Entre Ríos	Formosa	Jujuy	La Pampa	La Rioja	Mendoza	Misiones	Neuquén
1964	1.070,6	1.343,0	339,6	376,8	956,6	187,3	1.781,0	360,5	394,6
1965 *	1.467,7	1.263,8	438,7	1.062,0	1.291,1	307,1	2.414,5	515,0	714,5
I. 1964	607,5	510,4	290,4	203,8	599,6	190,5	1.334,0	345,4	307,9
II. >	617,1	833,5	300,5	263,5	747,6	173,3	1.534,4	445,7	457,3
III. >	793,9	1.249,7	385,9	312,5	874,6	199,3	1.676,5	421,6	425,7
IV. >	1.070,6	1.343,0	339,6	376,8	956,6	187,3	1.781,0	360,5	394,6
I. 1965	1.164,1	1.059,3	339,8	546,6	852,9	380,2	2.193,6	441,3	747,6
II. >	1.591,2	1.791,4	496,7	764,5	977,1	415,9	2.884,6	502,3	816,9
III. > *	1.521,5	1.758,8	524,4	950,5	1.155,7	397,3	2.817,8	549,7	788,8
IV. > *	1.467,7	1.263,8	438,7	1.062,0	1.291,1	307,1	2.414,5	515,0	714,5

Saldo al fin de	Interior								
	Río Negro	Salta	San Juan	San Luis	Santa Cruz	Santa Fe	Santiago del Estero	Tierra del Fuego	Tucumán
1964	780,0	639,0	241,1	191,1	436,8	2.589,7	509,9	38,0	940,2
1965 *	1.081,6	684,8	501,4	277,1	479,5	3.860,9	646,6	32,9	966,8
I. 1964	507,9	533,1	193,4	204,8	171,6	1.772,7	391,7	29,6	714,7
II. >	607,0	650,4	504,1	234,5	351,6	2.212,6	442,8	56,6	697,4
III. >	676,5	774,0	386,3	223,9	381,4	2.204,2	489,4	68,4	921,7
IV. >	780,0	639,0	241,1	191,1	436,8	2.589,7	509,9	38,0	940,2
I. 1965	825,0	545,3	401,3	261,0	421,0	2.246,7	465,7	27,3	1.095,1
II. >	894,6	772,1	845,4	258,1	535,6	2.523,2	567,1	38,8	1.196,7
III. > *	976,5	899,6	658,2	330,0	595,7	3.050,7	677,6	58,5	1.134,8
IV. > *	1.081,6	684,8	501,4	277,1	479,5	3.860,9	646,6	32,9	966,8

FUENTE: Banco Central de la República Argentina. Última información recibida el 12/9/66.

Estadística financiera

DEPOSITOS BANCARIOS

Generales en el Banco de la Nación Argentina

Millones de m\$n

Saldo al fin de	Total general	Capital Federal			Interior			
		Total	Casa central	Agencias	Total	Buenos Aires	Catamarca	Córdoba
1964	104.808,4	53.250,3	31.246,7	22.003,6	51.558,1	21.100,3	219,6	5.423,2
1965	124.101,4	60.756,2	33.338,0	27.418,2	63.345,2	26.036,3	320,2	6.489,8
J. 1965	119.772,1	58.530,4	32.907,7	25.622,7	61.241,7	25.064,3	257,2	6.385,1
A. >	120.542,6	57.429,6	31.472,6	25.957,0	63.113,0	25.473,5	291,0	6.690,6
S. >	120.053,6	56.702,2	30.641,1	26.061,1	63.351,4	25.775,4	284,3	6.705,0
O. >	120.171,8	58.514,8	31.987,2	26.527,6	61.657,0	25.141,7	285,7	6.428,8
N. >	126.155,3	61.848,1	34.258,1	27.590,0	64.307,2	25.750,3	283,5	6.726,9
D. >	124.101,4	60.756,2	33.338,0	27.418,2	63.345,2	26.036,3	320,2	6.489,8
E. 1966	128.854,5	60.009,7	30.936,9	29.072,8	68.844,8	28.320,8	322,9	6.950,0
F. >	134.027,5	63.273,8	30.881,2	32.392,6	70.753,7	29.694,0	322,3	6.951,6
M. >	137.764,0	64.698,8	34.194,9	30.503,9	73.065,2	30.356,8	363,1	7.317,2
A. >	138.874,5	66.924,5	35.625,0	31.299,5	71.950,0	30.082,9	338,1	7.115,2
M. >	139.457,4	64.992,0	32.434,8	32.557,2	74.465,4	31.024,1	351,3	7.106,2
J. >	143.580,4	68.851,0	37.145,2	31.705,8	74.729,4	31.696,5	309,5	7.393,3
J. >	145.767,7	71.268,5	39.339,6	31.928,9	74.499,2	31.665,4	325,9	7.284,6

Saldo al fin de	Interior									
	Corrientes	Chaco	Chubut	Entre Ríos	Formosa	Jujuy	La Pampa	La Rioja	Mendoza	Misiones
1964	1.113,6	783,1	1.371,1	2.268,3	390,8	395,7	1.162,2	225,1	2.564,6	679,1
1965	1.418,4	863,5	1.752,5	3.143,1	382,9	434,1	1.458,6	301,1	3.383,1	527,2
J. 1965	1.610,5	987,8	1.511,4	2.638,0	438,6	393,3	1.346,3	272,8	3.490,0	562,7
A. >	1.589,7	1.010,2	1.729,9	2.613,9	419,1	586,1	1.457,6	272,9	3.300,3	602,0
S. >	1.584,9	1.108,3	1.468,0	2.570,2	430,6	387,6	1.423,0	284,6	3.368,2	685,1
O. >	1.549,8	1.008,4	1.865,7	2.543,9	430,0	390,8	1.506,0	291,5	3.269,2	717,8
N. >	1.452,5	1.103,3	1.956,9	2.759,4	427,4	648,4	1.593,3	297,0	3.606,3	659,2
D. >	1.418,4	863,5	1.752,5	3.143,1	382,9	434,1	1.458,6	301,1	3.383,1	527,2
E. 1966	1.577,3	1.011,7	2.315,1	3.375,8	401,5	500,1	1.489,5	331,9	3.718,1	852,9
F. >	1.516,9	876,1	2.043,8	3.449,0	393,1	419,0	1.484,0	308,6	3.976,7	839,1
M. >	1.679,8	1.192,8	1.944,2	3.531,9	474,8	393,5	1.464,0	349,2	3.919,3	877,2
A. >	1.721,4	1.084,6	1.816,9	3.452,5	455,4	456,9	1.475,1	315,9	4.065,7	873,0
M. >	1.682,7	1.216,8	1.816,7	3.447,4	424,1	453,8	1.434,1	289,8	4.125,3	896,0
J. >	1.623,7	1.155,2	1.817,1	3.073,4	442,6	556,4	1.475,3	290,7	4.184,0	1.027,9
J. >	1.676,0	1.025,0	1.780,7	3.156,4	422,5	475,8	1.509,7	313,5	4.198,1	897,3

FUENTE: Banco de la Nación Argentina.

DEPOSITOS BANCARIOS

Generales en el Banco de la Nación Argentina

Saldo al fin de	Interior									
	Neuquén	Río Negro	Salta	San Juan	San Luis	Santa Cruz	Santa Fe	Santiago del Estero	Tierra del Fuego	Tucumán
	Millones de m\$									
1964	475,1	686,4	869,2	500,4	422,3	434,2	8.563,4	500,1	118,1	1.292,2
1965	675,9	901,9	1.016,7	822,7	514,0	698,2	10.070,2	603,2	150,0	1.381,6
J. 1965	591,4	821,2	1.008,9	822,4	517,6	546,1	9.766,3	593,6	147,3	1.538,9
A. >	646,3	850,4	1.140,7	746,8	589,2	585,2	10.059,8	644,8	144,7	1.668,3
S. >	665,4	884,3	1.141,2	768,8	588,6	604,2	9.944,0	672,2	155,8	1.851,7
O. >	669,0	855,4	1.174,5	748,0	552,8	547,9	9.552,5	620,3	152,9	1.354,4
N. >	664,3	910,0	1.048,0	790,5	576,2	826,7	9.864,9	605,5	162,4	1.594,3
D. >	675,9	901,9	1.016,7	822,7	514,0	698,2	10.070,2	603,2	150,0	1.381,6
E. 1966	737,3	1.158,3	1.350,3	901,6	614,3	624,7	9.907,3	624,4	161,3	1.597,7
F. >	672,7	1.285,4	1.162,1	967,3	577,2	745,0	10.214,5	610,8	182,6	2.061,9
M. >	684,4	1.397,5	1.091,7	996,6	584,5	816,7	10.638,9	604,7	200,7	2.185,7
A. >	794,1	1.345,2	1.080,5	997,6	566,8	752,1	10.581,2	564,4	220,7	1.793,8
M. >	663,5	1.300,7	1.231,9	1.046,7	575,5	739,5	11.077,0	576,3	205,5	2.779,7
J. >	583,8	1.275,5	1.309,8	1.085,1	579,6	788,8	11.004,7	716,7	221,7	2.118,1
J. >	622,5	1.235,0	1.184,8	1.022,4	612,2	565,8	11.399,2	688,9	222,4	2.214,6

En Caja de Ahorro

En el Banco de la Nación Argentina

Saldo al fin de	Total general	Capital Federal			Interior			
		Total	Casa central	Agencias	Total	Buenos Aires	Catamarca	Córdoba
	Millones de m\$							
1964	32.834,3	11.228,2	1.424,3	9.803,9	21.656,1	10.602,2	81,8	2.209,8
1965	41.206,0	13.914,5	1.829,0	12.085,5	27.291,5	13.783,6	101,2	2.586,3
J. 1965	38.085,2	12.856,3	1.822,7	11.033,6	25.228,9	12.606,8	85,1	2.507,1
A. >	38.667,6	13.047,1	1.810,1	11.237,0	25.620,5	12.783,1	86,4	2.561,2
S. >	39.374,4	13.413,1	2.068,0	11.345,1	25.961,3	12.928,0	89,9	2.579,9
O. >	39.310,3	13.314,0	1.823,8	11.490,2	25.996,3	12.948,6	90,4	2.572,5
N. >	41.363,9	14.264,8	2.591,4	11.673,4	27.099,1	13.459,0	101,6	2.661,8
D. >	41.206,0	13.914,5	1.829,0	12.085,5	27.291,5	13.783,6	101,2	2.586,3
E. 1966	42.639,1	14.673,8	2.210,0	12.463,8	27.965,3	14.124,1	103,0	2.676,5
F. >	43.380,8	14.759,2	2.100,6	12.658,6	28.621,6	14.438,6	105,0	2.696,2
M. >	44.035,9	14.908,6	2.252,3	12.656,3	29.127,3	14.688,9	107,7	2.803,9
A. >	44.637,0	15.299,9	2.311,8	12.988,1	29.337,1	14.854,4	110,1	2.804,7
M. >	45.398,0	15.661,2	2.496,9	13.164,3	29.736,8	15.068,8	115,3	2.812,8
J. >	46.086,2	16.036,0	2.700,5	13.335,5	30.050,2	15.170,2	112,3	2.874,8
J. >	47.207,7	16.613,4	2.907,7	13.705,7	30.594,3	15.423,7	115,4	2.915,3

Estadística financiera

DEPOSITOS BANCARIOS

En Caja de Ahorro

En el Banco de la Nación Argentina

Millones de m\$n

Interior

Saldo al fin de	Interior									
	Corrientes	Chaca	Chubut	Entre Ríos	Formosa	Jujuy	La Pampa	La Rioja	Mendoza	Misiones
1964	359,8	197,1	436,5	880,1	59,1	76,3	354,4	72,7	715,7	118,5
1965	431,1	251,9	554,3	1.088,7	64,2	93,7	423,8	99,7	984,2	143,4
J. 1965	384,3	234,8	485,7	1.045,2	57,5	76,9	390,7	92,3	908,4	127,4
A. >	396,4	237,1	490,4	1.052,6	62,5	77,3	389,1	97,3	938,4	127,8
S. >	406,9	248,1	507,6	1.051,4	63,9	81,1	402,2	97,5	952,9	132,6
O. >	409,3	247,8	518,4	1.037,9	63,2	82,6	402,8	96,2	945,8	133,4
N. >	433,5	256,9	545,0	1.107,5	65,9	88,3	428,1	98,1	987,0	143,2
D. >	431,1	251,9	554,3	1.088,7	64,2	93,7	423,8	99,7	984,2	143,4
E. 1966	430,0	246,4	549,0	1.148,2	64,3	94,7	430,7	98,4	1.012,5	144,8
F. >	442,0	254,6	580,2	1.182,5	63,6	96,5	431,5	101,5	1.058,0	144,7
M. >	448,9	261,3	590,4	1.176,0	67,0	93,6	432,1	104,5	1.088,9	141,2
A. >	457,7	267,4	591,5	1.178,4	69,3	94,2	435,7	106,3	1.116,9	145,1
M. >	451,6	272,8	595,9	1.202,5	68,6	91,8	436,2	105,8	1.136,2	145,5
J. >	454,8	273,4	600,4	1.200,9	66,7	92,2	446,2	106,8	1.172,1	154,8
J. >	469,0	271,8	599,6	1.225,0	74,1	96,3	449,6	109,0	1.198,1	164,2

Interior

Saldo al fin de	Interior									
	Riaguén	Río Negro	Salta	San Juan	San Luis	Santa Cruz	Santa Fe	Santiago del Estero	Tierra del Fuego	Tucumán
1964	108,3	187,9	194,1	183,6	162,7	105,5	4.004,5	120,1	25,3	347,1
1965	151,9	253,1	288,9	254,6	195,7	165,0	4.755,9	153,6	34,3	432,4
J. 1965	128,7	225,6	223,5	216,9	177,1	120,1	4.604,3	135,7	30,1	364,7
A. >	136,1	232,0	233,6	230,5	182,1	120,5	4.635,2	139,7	31,0	380,2
S. >	147,6	236,2	248,0	234,7	191,0	127,7	4.668,5	145,1	32,2	395,3
O. >	144,1	233,2	308,1	235,9	189,9	132,9	4.639,2	142,6	30,1	391,4
N. >	154,6	255,5	327,8	246,4	200,5	159,2	4.787,2	151,4	32,3	408,3
D. >	151,9	253,1	288,9	254,6	195,7	165,0	4.755,9	153,6	34,3	432,4
E. 1966	144,2	285,5	312,5	270,8	202,9	158,2	4.856,4	152,1	35,4	424,7
F. >	149,1	312,6	317,0	283,8	210,8	159,2	4.962,6	159,1	36,6	435,9
M. >	148,6	318,5	291,0	286,8	209,8	164,5	5.040,2	161,8	35,2	466,5
A. >	147,6	322,9	279,4	288,4	213,1	169,4	5.038,1	158,7	38,7	449,1
M. >	143,1	319,2	306,3	299,1	210,2	170,4	5.117,5	160,9	40,9	465,4
J. >	141,6	318,9	337,1	298,6	204,6	162,1	5.195,7	166,2	41,1	458,7
J. >	142,1	293,5	328,7	304,8	209,6	169,5	5.336,1	166,8	41,4	460,7

DEPOSITOS BANCARIOS

En la Caja Nacional de Ahorro Postal

Evolución

Periodo	Movimiento de ahorro postal			Intereses capitalizados	Incremento del periodo	Saldo de los depósitos de ahorro postal al finalizar los periodos indicados
	Depósitos	Reembolsos (1)	Neto			
Miles de m\$						
1964	10.951.955,8	8.803.356,4	2.148.599,4	906.652,3	3.055.251,7	14.001.965,8
1965	16.006.334,8	13.342.772,0	2.663.562,8	1.171.250,2	3.834.812,9	17.890.618,9
6 pr. m. 1965	7.995.647,8	6.481.570,6	1.514.077,2	•	1.514.077,2	15.569.883,1
6 pr. m. 1966	9.585.276,2	8.445.305,7	1.139.970,5	•	1.139.970,5	19.030.589,3
J. 1965	1.240.106,4	1.121.869,2	118.237,2	•	118.237,2	15.569.883,1
J. >	1.242.091,9	1.119.368,4	122.723,5	•	122.723,5	15.692.606,6
A. >	1.373.260,0	1.069.129,6	304.130,4	•	304.130,4	15.996.737,0
S. >	1.400.953,6	1.125.479,4	275.474,2	•	275.474,2	16.272.211,2
O. >	1.294.951,2	1.118.470,4	176.480,8	•	176.480,8	16.448.692,0
N. >	1.296.642,5	1.171.134,8	125.507,6	1.171.250,2	1.296.757,8	17.745.449,8
D. >	1.402.787,7	1.257.618,7	145.169,0	•	145.169,0	17.890.618,9
E. 1966	2.182.713,9	1.369.407,2	813.306,7	•	813.306,7	18.703.925,5
F. >	1.638.944,5	1.387.147,4	251.797,1	•	251.797,1	18.955.722,6
M. >	1.576.240,1	1.674.419,9	-98.179,8	•	-98.179,8	18.857.542,8
A. >	1.318.669,4	1.341.857,5	-23.188,1	•	-23.188,1	18.834.354,7
M. >	1.504.137,5	1.359.667,3	144.470,2	•	144.470,2	18.978.824,9
J. >	1.364.570,8	1.312.806,4	51.764,4	•	51.764,4	19.030.589,3

Saldo (2)

Saldo al fin de	Total general	Capital Federal	Interior						
			Buenos Aires	Catamarca	Córdoba	Corrientes	Chaco	Chubut	Entre Ríos
Millones de m\$									
1964	9.696,0	-568,6	6.041,2	48,7	351,6	209,4	218,1	282,8	294,3
1965	12.359,5	-139,1	7.249,8	63,8	426,2	261,3	267,7	334,2	360,5
J. 1965	11.210,0	-331,4	6.764,8	55,9	403,3	231,9	246,0	308,1	326,5
J. >	11.332,8	-347,8	6.837,9	57,6	406,2	239,2	250,3	312,3	331,4
A. >	11.636,9	-282,0	6.960,0	58,8	423,3	244,1	253,5	316,1	338,3
S. >	11.912,4	-247,2	7.074,0	61,5	433,4	254,3	259,1	321,9	346,2
O. >	12.088,8	-221,5	7.157,0	62,4	435,0	258,3	262,1	326,9	352,2
N. >	12.214,4	-194,6	7.206,1	63,5	432,0	261,1	264,3	331,7	357,7
D. >	12.359,5	-139,1	7.249,8	63,8	426,2	261,3	267,7	334,2	360,5
E. 1966	13.172,8	153,0	7.524,8	64,6	453,9	273,0	278,9	340,0	379,8
F. >	13.424,6	218,7	7.624,0	63,4	436,5	277,5	285,0	347,7	386,2
M. >	13.326,4	58,9	7.655,1	63,8	433,5	279,3	289,3	352,4	389,9
A. >	13.303,3	-6,5	7.682,0	64,4	423,4	280,8	288,5	357,0	394,9
M. >	13.447,7	-12,3	7.759,9	66,6	435,3	285,8	291,5	362,4	400,2
J. >	13.499,5	-29,8	7.791,8	68,5	437,6	299,9	295,2	364,4	404,0

(1) Incluye depósitos prescritos e intereses capitalizados por reembolsos totales. (2) Saldo de los depósitos con exclusión de los intereses capitalizados. FUENTE: Caja Nacional de Ahorro Postal.

Estadística financiera

DEPOSITOS BANCARIOS

En la Caja Nacional de Ahorro Postal

Saldo

Millones de m\$n

Saldo al fin de	Interior							
	Formoso	Jujuy	La Pampa	La Rioja	Mendoza	Misiones	Neuquén	Río Negro
1964	67,1	72,5	149,3	39,8	292,5	112,5	128,2	152,9
1965	84,8	90,4	178,7	51,8	393,9	136,8	156,4	185,1
J. 1965	74,5	81,8	166,3	48,6	353,1	123,0	144,8	173,9
J. >	75,9	83,4	169,0	49,3	360,4	125,6	146,5	175,0
A. >	77,4	85,5	170,2	49,8	372,8	127,8	148,3	176,4
S. >	79,6	86,9	172,6	50,8	382,7	131,9	153,0	179,2
O. >	81,3	88,7	173,9	51,0	383,8	133,6	153,6	180,6
N. >	83,7	88,7	176,4	51,1	389,6	134,8	153,5	182,2
D. +	84,8	90,4	178,7	51,8	393,9	136,8	156,4	185,1
E. 1966	86,4	93,6	182,9	51,8	423,0	140,7	159,0	187,2
F. >	87,5	94,9	185,7	52,0	434,8	142,8	161,5	187,5
M. >	87,7	94,4	186,7	51,3	438,6	141,6	161,8	190,1
A. >	89,7	94,8	187,6	51,3	446,6	140,7	163,8	195,0
M. >	90,4	96,2	189,8	53,2	456,3	139,4	166,8	199,8
J. >	91,6	96,1	191,4	54,0	459,1	140,8	168,7	203,1

Saldo al fin de	Interior							
	Salta	San Juan	San Luis	Santa Cruz	Santa Fe	Santiago del Estero	Tierra del Fuego	Tucumán
1964	216,3	123,0	84,2	110,8	822,4	161,8	33,6	251,6
1965	263,6	178,4	106,6	146,4	1.025,9	198,4	38,3	299,6
J. 1965	236,1	152,1	95,0	129,3	942,5	180,6	35,5	267,8
J. >	236,0	156,2	97,4	131,0	954,8	180,6	35,8	268,8
A. >	242,6	164,9	101,3	132,0	977,9	183,6	36,2	278,1
S. >	247,0	173,1	104,4	136,3	997,1	189,4	36,6	288,6
O. >	255,5	175,9	106,0	139,4	1.007,0	194,2	37,5	294,4
N. >	259,5	176,4	106,0	143,5	1.015,1	195,8	37,5	298,8
D. >	263,6	178,4	106,6	146,4	1.025,9	198,4	38,3	299,6
E. 1966	272,4	193,0	109,8	151,3	1.087,9	203,0	38,7	324,1
F. >	279,7	205,1	113,0	154,2	1.116,0	204,8	39,5	326,6
M. >	281,3	210,6	115,6	157,6	1.114,2	205,3	39,4	328,0
A. >	276,8	216,8	115,4	160,0	1.112,7	200,7	39,6	327,3
M. >	283,3	219,1	116,1	163,7	1.119,2	198,9	40,2	325,9
J. >	284,5	220,8	115,0	165,4	1.124,8	194,5	40,7	327,4

FUENTE: Caja Nacional de Ahorro Postal.

4. — PRESTAMOS BANCARIOS (1)

Total

Millones de m\$n

Saldo al fin de	Total general	Capital Federal	Interior					
			Total	Buenos Aires	Catamarca	Córdoba	Corrientes	Chaco
1964	384.015,8	214.815,8	169.200,0	63.899,3	796,1	20.861,1	3.566,2	3.390,0
1965 *	526.612,2	297.823,3	228.788,9	87.729,8	946,0	29.749,2	4.527,1	5.646,1
I. 1964	287.193,8	172.317,8	114.876,0	43.810,3	729,2	13.381,9	2.464,2	2.817,7
II. >	322.815,7	195.218,0	127.597,7	48.671,4	756,9	15.727,2	2.712,4	3.051,0
III. >	352.622,9	204.944,3	147.678,6	56.073,0	781,3	17.727,6	2.954,8	3.122,4
IV. >	384.015,8	214.815,8	169.200,0	63.899,3	796,1	20.861,1	3.566,2	3.390,0
I. 1965	424.460,8	248.568,4	175.892,4	67.330,6	774,1	21.943,3	3.738,3	4.776,5
II. >	472.802,1	278.764,6	194.037,5	73.052,1	812,9	25.562,0	4.052,3	5.852,2
III. > *	506.634,7	294.750,5	211.884,2	79.600,2	884,3	27.333,4	4.217,4	5.907,1
IV. > *	526.612,2	297.823,3	228.788,9	87.729,8	946,0	29.749,2	4.527,1	5.646,1

Saldo al fin de	Interior								
	Chubut	Entre Ríos	Formosa	Jujuy	La Pampa	La Rioja	Mendoza	Misiones	Neuquén
1964	1.355,3	8.739,0	652,7	1.979,9	2.942,8	845,6	7.399,2	4.261,8	1.590,8
1965 *	1.853,4	11.717,1	1.281,2	4.154,3	3.749,5	912,3	8.746,3	5.033,2	1.706,8
I. 1964	769,0	5.200,7	399,3	996,3	1.955,5	813,5	5.499,5	3.332,3	1.363,8
II. >	889,4	6.497,0	404,8	1.001,8	1.974,8	859,4	6.407,7	3.419,0	1.380,9
III. >	1.148,5	7.654,8	462,1	1.889,3	2.277,6	862,7	7.156,2	3.718,0	1.412,5
IV. >	1.355,3	8.739,0	652,7	1.979,9	2.942,8	845,6	7.399,2	4.261,8	1.590,8
I. 1965	1.432,7	9.003,7	856,4	1.792,4	2.998,4	801,9	7.133,0	4.132,9	1.983,0
II. >	1.548,8	10.692,6	1.001,6	1.726,8	3.218,2	910,0	8.528,1	4.259,9	1.858,2
III. > *	1.682,9	11.009,2	1.106,0	3.392,7	3.253,1	906,2	9.412,8	4.709,0	1.840,6
IV. > *	1.853,4	11.717,1	1.281,2	4.154,3	3.749,5	912,3	8.746,3	5.033,2	1.706,8

Saldo al fin de	Interior								
	Río Negro	Salta	San Juan	San Luis	Santa Cruz	Santa Fe	Santiago del Estero	Tierra del Fuego	Tucumán
1964	2.598,3	2.421,5	2.878,8	1.234,9	795,3	25.615,1	1.266,6	38,5	10.071,2
1965 *	3.631,8	3.277,0	3.679,2	1.703,2	1.195,8	32.797,1	2.018,9	53,3	12.680,3
I. 1964	1.855,2	1.499,1	2.370,5	947,2	443,3	18.567,5	972,9	19,7	4.667,4
II. >	2.096,4	1.586,6	2.598,4	1.013,8	569,4	20.509,0	1.107,3	23,5	4.339,6
III. >	2.318,2	1.743,9	2.910,2	1.112,6	674,2	21.986,1	1.119,2	30,4	8.543,0
IV. >	2.598,3	2.421,5	2.878,8	1.234,9	795,3	25.615,1	1.266,6	38,5	10.071,2
I. 1965	2.874,2	2.174,1	2.519,4	1.350,7	882,7	26.366,2	1.478,8	40,2	9.508,9
II. >	3.107,2	2.263,7	3.325,5	1.470,4	1.081,7	29.672,4	1.652,6	47,1	8.241,2
III. > *	3.342,3	2.515,5	3.671,0	1.477,3	1.160,3	30.469,8	1.809,2	50,3	12.133,6
IV. > *	3.631,8	3.277,0	3.679,2	1.703,2	1.195,8	32.797,1	2.018,9	53,3	12.680,3

(1) No comprende los saldos correspondientes al Banco Hipotecario Nacional y secciones hipotecarias de los bancos comerciales.

FUENTE: Banco Central de la República Argentina.

Estadística financiera

PRESTAMOS BANCARIOS

Al público

Millones de m\$

Saldo al fin de	Total general	Capital Federal	Interior					
			Total	Buenos Aires	Catamarca	Córdoba	Corrientes	Chaco
1964	337.612,0	171.842,8	165.769,2	61.083,8	796,1	20.658,2	3.566,2	3.390,0
1965 *	429.895,4	207.514,0	222.381,4	82.353,1	946,0	29.562,1	4.527,1	5.646,1
I. 1964	254.505,9	142.818,4	111.687,5	41.008,1	729,2	13.312,1	2.464,2	2.817,7
II. >	279.234,9	155.184,9	124.050,0	45.501,6	756,9	15.654,8	2.712,4	3.051,0
III. >	308.606,6	164.379,9	144.226,7	53.017,2	781,3	17.652,3	2.954,8	3.122,4
IV. >	337.612,0	171.842,8	165.769,2	61.083,8	796,1	20.658,2	3.566,2	3.390,0
I. 1965	348.978,3	179.129,0	169.849,3	62.123,3	774,1	21.780,8	3.738,3	4.776,5
II. >	380.147,5	192.266,7	187.880,8	67.790,5	812,9	25.368,4	4.052,3	5.852,2
III. >	403.148,1	197.390,5	205.757,6	74.345,7	884,3	27.156,0	4.217,4	5.907,1
IV. >	429.895,4	207.514,0	222.381,4	82.353,1	946,0	29.562,1	4.527,1	5.646,1

Saldo al fin de	Interior								
	Chubut	Entre Ríos	Formosa	Jujuy	La Pampa	La Rioja	Mendoza	Misiones	Nevquén
1964	1.355,3	8.701,6	652,7	1.972,6	2.942,8	843,4	7.352,3	4.261,8	1.590,8
1965 *	1.842,5	11.685,8	1.281,2	4.111,5	3.749,5	912,3	8.670,0	5.033,2	1.705,8
I. 1964	769,0	5.169,9	398,2	989,3	1.955,5	810,6	5.466,9	3.332,3	1.363,8
II. >	889,4	6.468,8	399,2	994,9	1.974,8	853,5	6.391,5	3.419,0	1.380,9
III. >	1.148,5	7.626,4	457,1	1.884,7	2.277,6	857,4	7.111,1	3.718,0	1.412,5
IV. >	1.355,3	8.701,6	652,7	1.972,6	2.942,8	843,4	7.352,3	4.261,8	1.590,8
I. 1965	1.431,4	8.974,6	856,4	1.785,2	2.998,4	796,5	7.081,1	4.132,9	1.983,0
II. >	1.547,6	10.663,8	1.001,6	1.702,4	3.218,2	910,0	8.473,9	4.259,9	1.858,2
III. >	1.681,9	10.978,4	1.106,0	3.379,7	3.253,1	906,2	9.369,2	4.709,0	1.840,6
IV. >	1.842,5	11.685,8	1.281,2	4.111,5	3.749,5	912,3	8.670,0	5.033,2	1.705,8

Saldo al fin de	Interior								
	Río Negro	Salta	San Juan	San Luis	Santa Cruz	Santa Fe	Santiago del Estero	Tierra del Fuego	Tucumán
1964	2.592,7	2.400,6	2.846,5	1.174,9	792,8	25.513,7	1.239,2	38,5	10.002,7
1965 *	3.623,1	3.217,7	3.599,4	1.643,2	1.193,3	32.462,9	1.963,2	53,3	12.598,1
I. 1964	1.834,9	1.478,2	2.370,5	887,2	439,6	18.462,9	972,8	19,7	4.634,9
II. >	2.077,3	1.565,6	2.598,4	953,8	565,7	20.397,0	1.106,9	23,5	4.313,1
III. >	2.298,7	1.723,0	2.910,2	1.052,6	671,8	21.886,2	1.119,2	30,4	8.513,3
IV. >	2.592,7	2.400,6	2.846,5	1.174,9	792,8	25.513,7	1.239,2	38,5	10.002,7
I. 1965	2.864,6	2.151,3	2.479,4	1.290,7	880,2	26.010,0	1.445,5	40,2	9.454,9
II. >	3.094,0	2.254,0	3.237,9	1.410,4	1.079,2	29.338,7	1.617,6	47,1	8.290,0
III. >	3.332,8	2.488,0	3.586,5	1.417,3	1.157,8	30.136,9	1.769,2	50,3	12.034,2
IV. >	3.623,1	3.217,7	3.599,4	1.643,2	1.193,3	32.462,9	1.963,2	53,3	12.598,1

PRESTAMOS BANCARIOS

Saldo por actividad (1)

Millones de m\$n

Saldo al fin de	Producción primaria					
	Total	Agrícola	Fecuaría	Agropecuaria	Minera	Otras
1964	77.611,0	28.564,8	21.179,9	25.004,1	902,4	959,9
1965	108.689,4	36.643,5	29.535,0	40.242,7	1.160,3	1.107,9
M. 1965	84.479,9	27.994,5	24.965,3	29.985,4	833,6	1.401,1
J. >	88.513,0	28.980,7	25.972,1	30.931,9	1.167,7	1.460,5
J. >	91.664,7	30.042,3	26.793,3	32.764,6	930,8	1.133,6
A. >	94.113,3	30.896,6	27.071,3	34.069,6	1.010,0	1.065,8
S. >	97.493,8	31.941,5	28.081,0	35.394,1	937,7	1.139,5
O. >	99.437,7	31.981,3	28.545,4	36.781,8	1.012,8	1.116,5
N. >	103.693,4	34.406,9	28.873,3	38.332,6	978,9	1.101,7
D. >	108.689,4	36.643,5	29.535,0	40.242,7	1.160,3	1.107,9
E. 1966	109.507,4	37.248,4	29.959,4	39.920,8	1.150,8	1.228,1
F. > *	110.232,9	37.157,2	30.348,8	40.458,2	1.144,4	1.124,2
M. > *	110.087,0	36.454,0	30.513,3	40.556,1	1.188,9	1.374,5
A. > *	112.240,7	37.570,8	30.902,7	41.396,2	1.169,6	1.200,9
M. > *	115.573,1	39.507,2	31.244,9	42.495,5	1.129,1	1.196,4

Saldo al fin de	Producción industrial	Producción electricidad y gas	Construcción	Comercio	Servicios	Entidades oficiales (2)	Diversos
1964	116.156,8	3.787,4	10.154,1	44.231,5	12.893,5	3.795,4	10.267,5
1965	144.007,2	7.153,0	11.894,1	55.324,9	16.454,4	7.929,7	13.955,5
M. 1965	124.220,7	5.638,6	10.149,5	48.651,8	14.051,6	7.268,2	12.405,8
J. >	129.587,8	5.961,8	10.533,0	51.222,0	15.470,2	7.131,6	12.930,2
J. >	132.203,3	5.534,1	10.614,2	51.490,2	15.066,3	6.931,9	13.048,3
A. >	135.656,7	5.188,0	11.205,6	51.644,2	15.689,0	6.692,4	13.251,6
S. >	138.668,8	4.823,3	11.336,6	53.173,1	15.975,1	6.670,1	13.534,3
O. >	139.087,7	4.447,2	10.834,6	53.729,7	15.376,4	6.614,9	13.512,3
N. >	137.463,4	3.768,5	11.034,2	53.168,4	15.922,5	6.708,4	13.754,8
D. >	144.007,2	7.153,0	11.894,1	55.324,9	16.454,4	7.929,7	13.955,5
E. 1966	145.094,2	7.594,3	12.228,8	54.586,6	16.674,1	9.953,3	14.407,7
F. > *	145.584,7	7.954,9	12.318,1	54.701,8	17.720,1	10.360,2	14.724,4
M. > *	146.157,7	8.778,7	12.725,2	55.995,1	16.721,8	10.255,3	15.013,4
A. > *	150.098,5	8.685,2	12.899,5	57.147,8	16.855,7	10.217,4	15.550,8
M. > *	153.842,6	8.721,9	13.526,2	57.672,4	16.768,6	10.076,8	16.103,5

(1) Esta estadística comprende los préstamos ordinarios en moneda nacional otorgados al estado, a los bancos y a los particulares bajo la forma de adelantos en cuenta corriente, descuentos y/o prendaños (excluidos los pignoratios). No se hallan incluidos los préstamos hipotecarios, ni los de características especiales (letras y giros comprados, a titulares del exterior, de fomento, etc.) como tampoco los en gestión y mora y con arreglos. (2) Los préstamos acordados a las empresas u organismos comerciales, industriales o de servicios públicos que pertenezcan total o parcialmente a los gobiernos: nacional, provinciales y municipales, figuran en las divisiones pertinentes según sea la naturaleza de sus actividades. FUENTE: Banco Central de la República Argentina.

Estadística financiera

PRESTAMOS BANCARIOS

Otorgados por el Banco de la Nación Argentina

Millones de m\$n

Saldo al fin de	Total general	Capital Federal			Interior				
		Total	Casa central	Agencias	Total	Buenos Aires	Cata-marca	Córdoba	Corrientes
1964	89.119,0	28.199,9	24.181,4	4.018,5	60.919,1	18.495,8	147,2	8.089,6	1.824,2
1965	116.890,6	34.093,3	28.966,7	5.126,6	82.797,3	25.390,7	126,6	11.812,5	2.138,9
J. 1965	99.002,5	30.112,4	25.790,4	4.322,0	68.890,1	20.532,4	110,5	10.380,7	2.039,4
A. >	102.381,9	30.099,5	25.497,9	4.601,6	72.282,4	21.309,8	146,2	10.202,9	2.011,2
S. >	104.006,7	30.340,0	25.763,3	4.576,7	73.666,7	21.709,7	108,5	10.219,3	1.981,4
O. >	106.251,0	32.026,7	27.396,7	4.630,0	74.224,3	21.999,9	116,6	10.400,2	2.046,7
N. >	109.602,9	32.552,7	27.816,8	4.735,9	77.050,2	22.707,1	128,5	10.896,6	2.110,4
D. >	116.890,6	34.093,3	28.966,7	5.126,6	82.797,3	25.390,7	126,6	11.812,5	2.138,9
E. 1966	119.398,7	36.944,7	32.180,2	4.764,5	82.454,0	25.492,5	125,1	11.944,9	2.147,3
F. >	122.690,2	38.858,8	34.058,6	4.800,2	83.831,4	25.820,8	119,7	12.282,1	2.151,0
M. >	124.689,6	38.655,1	34.083,0	4.572,1	86.034,5	25.561,6	122,2	12.959,0	2.285,8
A. >	125.777,6	38.008,4	33.365,1	4.643,3	87.769,2	25.700,2	124,5	13.500,5	2.330,0
M. >	128.980,7	39.627,0	35.005,7	4.621,3	89.353,7	26.366,9	130,5	13.806,5	2.338,0
J. >	132.431,1	40.865,2	35.858,3	5.006,9	91.565,9	27.305,6	134,5	14.179,0	2.318,3
J. >	132.456,3	40.134,3	34.773,4	5.360,9	92.322,0	27.955,3	137,9	14.238,1	2.317,9

Saldo al fin de	Interior								
	Chaco	Chubut	Entre Ríos	Formosa	Jujuy	La Pampa	La Rioja	Mendoza	Misiones
1964	1.905,3	345,4	4.277,5	214,0	1.104,7	1.674,3	161,5	2.074,0	2.904,2
1965	3.517,7	375,0	5.809,1	346,6	2.085,4	2.037,4	131,1	2.361,4	3.421,4
J. 1965	3.713,9	347,9	5.217,6	395,9	938,9	1.869,4	138,0	2.431,8	2.817,1
A. >	3.812,8	360,5	5.309,1	362,0	1.632,9	1.848,6	150,6	2.483,7	2.917,2
S. >	3.816,6	338,6	5.308,3	340,5	1.741,3	1.825,4	132,5	2.444,4	3.115,7
O. >	3.705,4	345,5	5.376,5	336,9	1.600,2	1.864,9	133,5	2.374,9	3.288,8
N. >	3.634,5	357,7	5.572,7	335,2	2.117,6	1.926,3	158,4	2.270,1	3.300,2
D. >	3.517,7	375,0	5.809,1	346,6	2.085,4	2.037,4	131,1	2.361,4	3.421,4
E. 1966	3.428,0	369,6	5.711,5	353,7	2.060,1	2.078,0	126,1	2.153,3	3.424,3
F. >	3.513,4	363,8	5.776,1	356,6	2.050,0	2.149,2	126,7	2.113,8	3.406,3
M. >	3.833,0	370,4	5.919,5	362,5	2.022,9	2.177,1	129,7	2.327,2	3.419,8
A. >	4.256,1	363,4	5.931,0	365,1	1.954,2	2.226,5	127,3	2.504,9	3.392,3
M. >	4.579,1	370,7	6.049,0	385,3	1.892,7	2.283,3	128,1	2.632,9	3.397,0
J. >	4.605,6	379,2	6.175,8	398,1	1.835,2	2.321,3	125,5	3.159,1	3.620,2
J. >	4.660,1	380,6	6.221,2	394,8	1.599,8	2.347,3	124,8	3.359,5	3.573,6

PRESTAMOS BANCARIOS

Otorgados por el Banco de la Nación Argentina

Saldo al fin de	Interior									
	Neuquén	Río Negro	Salta	San Juan	San Luis	Santa Cruz	Santa Fe	Santiago del Estero	Tierra del Fuego	Tucumán
	Millones de m\$N									
1964	581,5	699,5	1.014,2	509,6	575,1	207,0	8.854,1	412,5	38,7	4.809,2
1965	616,5	802,3	1.365,8	603,7	706,3	273,5	12.549,1	632,4	53,9	5.640,0
J. 1965	718,2	744,7	579,2	608,6	551,8	254,4	10.664,1	535,9	47,8	3.251,9
A. >	685,7	753,2	684,0	628,6	576,3	254,4	10.878,3	589,1	51,0	4.633,7
S. >	653,0	738,8	747,7	621,8	540,4	255,6	10.974,3	576,2	50,4	5.426,3
O. >	600,8	739,2	823,8	587,1	569,6	252,2	11.234,0	602,6	48,8	5.176,2
N. >	595,0	767,9	962,5	568,8	625,8	261,1	11.842,8	660,9	50,5	5.199,6
D. >	616,5	802,3	1.365,8	603,7	706,3	273,5	12.549,1	632,4	53,9	5.640,0
E. 1966	617,5	902,3	1.341,1	532,3	685,7	273,2	12.527,9	618,9	59,4	5.481,3
F. >	590,8	1.115,3	1.343,9	457,5	720,2	277,2	13.047,6	604,9	59,5	5.385,0
M. >	563,6	1.228,7	1.294,5	467,5	751,0	269,4	13.964,4	641,0	56,1	5.307,6
A. >	582,2	1.230,8	1.278,3	479,9	764,1	271,9	14.426,1	623,9	57,6	5.278,4
M. >	560,3	1.197,2	1.287,3	627,0	794,3	267,5	14.463,9	596,0	54,8	5.145,4
J. >	530,4	1.176,5	1.205,9	668,6	824,7	264,3	14.616,2	609,0	54,7	5.058,2
J. >	502,0	1.155,2	1.127,5	914,9	810,3	265,4	14.691,8	629,8	59,1	4.855,1

Otorgados por el Banco Industrial de la República Argentina (1)

Período	Total	Sustancias alimenticias, bebidas y tabaco	Textiles y sus manufacturas	Productos forestales y sus manufacturas	Papel, cartón y sus artefactos	Imprenta, publicaciones y análogos	Sustancias y productos químicos y farmacéuticos, aceites y pinturas	Petróleo, carbón y sus derivados
	Miles de m\$N							
1964	11.537.671	1.060.202	2.865.486	308.465	123.158	80.188	398.465	23.827
1965	12.672.248	1.843.261	2.814.839	348.635	84.810	70.008	516.169	24.002
3 pr. m. 1965	3.498.289	583.465	553.353	86.621	9.738	9.676	103.148	—
3 pr. m. 1966	5.052.812	992.004	236.091	214.782	266.663	5.659	415.038	20.000
M. 1965	1.620.642	392.811	128.566	25.542	1.483	1.561	20.494	—
A. >	845.058	141.341	223.900	30.205	8.905	2.584	45.733	90
M. >	1.304.287	484.491	312.567	23.957	4.276	1.620	48.054	—
J. >	899.785	84.817	270.686	31.514	13.962	6.655	39.921	19.912
J. >	939.527	62.551	259.113	28.008	1.927	5.047	85.490	—
A. >	986.986	64.599	211.122	23.428	16.818	3.484	26.512	—
S. >	997.906	109.303	150.652	31.092	18.116	11.396	31.157	—
O. >	729.361	36.486	207.262	26.133	3.728	15.758	15.896	—
N. >	1.029.449	129.953	303.114	33.307	3.789	6.789	42.936	—
D. >	1.441.600	146.255	323.070	34.370	3.551	6.999	77.322	4.000
E. 1966	1.448.446	128.133	86.493	153.644	175.159	2.418	251.135	—
F. >	787.636	236.464	72.279	21.065	6.290	3.241	42.288	—
M. >	2.816.730	627.407	71.319	40.073	85.214	—	121.615	20.000

(1) FUENTE: Banco Industrial de la República Argentina.

Estadística financiera

PRESTAMOS BANCARIOS

Otorgados por el Banco Industrial de la República Argentina

Período	Caucho y sus manufacturas	Cuero y sus manufacturas	Piedras, tierras, vidrio y cerámica	Metalos y sus manufacturas, excluida maquinaria	Maquinaria y vehículos	Fábricas de electricidad	Empresas de construcción	Yacimientos, canteras y minas	Varios (1)
Miles de m\$n									
1964	127.542	319.672	962.085	2.226.245	1.967.778	150	400.622	289.087	384.699
1965	562.351	337.752	1.152.180	1.220.301	1.301.785	15.800	1.615.297	341.645	423.413
3 pr. m. 1965	499.592	70.933	312.613	438.130	305.970	—	393.175	83.594	48.281
3 pr. m. 1966	20.339	38.589	355.873	214.410	424.036	965.750	485.302	200.204	204.072
M. 1965	481.342	20.411	222.393	130.261	96.377	—	50.573	23.076	25.752
A. >	8.418	16.836	32.152	103.751	141.522	540	56.891	15.309	16.881
M. >	4.420	21.698	35.110	82.173	96.669	11.500	132.040	21.232	24.480
J. >	4.368	18.530	39.243	102.383	128.506	—	115.477	14.077	9.734
J. >	3.351	39.706	128.349	72.440	113.690	1.900	75.626	42.513	19.816
A. >	11.890	15.622	281.842	84.273	80.428	1.500	123.292	21.102	21.074
S. >	9.115	17.776	218.083	102.957	112.802	—	113.221	28.884	43.352
O. >	9.810	25.903	27.267	36.208	89.754	60	181.655	29.400	24.041
N. >	7.003	30.938	28.539	67.635	113.133	300	170.367	34.488	57.156
D. >	4.384	79.810	48.982	130.351	119.311	—	253.553	51.046	158.526
E. 1966	3.119	18.523	46.154	56.914	221.534	450	179.517	46.940	78.313
F. >	2.220	11.427	39.778	47.505	72.285	—	80.935	81.101	70.758
M. >	15.000	8.639	269.941	109.991	130.217	965.300	224.850	72.163	55.001

EscriTURAS por el Banco Hipotecario Nacional (2)

Período	Total	Capital Federal	Zona suburbana	Interior	Total	Capital Federal	Zona suburbana	Interior	
Número de operaciones									
1964	6.539	1.408	1.149	3.982	3.344.570,3	831.506,0	640.482,6	1.872.581,7	
1965 *	5.658	1.499	1.057	3.102	3.717.477,6	1.141.940,7	840.518,0	1.735.018,9	
6 pr. m. 1965 *	2.442	648	450	1.344	1.545.298,9	448.213,7	301.209,7	795.875,5	
6 pr. m. 1966 *	3.101	633	586	1.882	2.781.844,5	575.205,0	1.230.427,0	976.212,5	
J. 1965 *	480	113	104	263	307.727,0	75.216,0	74.902,0	157.609,0	
J. > *	520	212	123	185	382.881,5	164.225,0	102.447,0	116.209,5	
A. > *	492	145	100	247	348.848,0	119.408,0	81.782,0	147.658,0	
S. > *	569	177	90	302	387.095,2	142.194,0	76.820,0	168.081,2	
O. > *	493	128	72	293	287.534,3	95.313,0	52.327,3	139.894,0	
N. > *	457	69	76	312	248.151,0	61.585,0	49.855,0	136.711,0	
D. > *	685	120	146	419	517.668,7	111.002,0	176.077,0	230.589,7	
E. 1966 *	513	176	24	313	869.289,3	158.541,0	591.905,0	118.843,3	
F. > *	366	65	42	259	223.357,2	54.630,0	43.734,0	124.993,2	
M. > *	573	117	106	350	376.207,0	96.521,0	96.272,0	183.414,0	
A. > *	505	24	145	336	525.476,0	24.184,0	226.316,0	204.976,0	
M. > *	588	116	160	312	396.587,0	133.396,0	113.148,0	150.043,0	
J. > *	556	135	109	312	390.928,0	107.933,0	89.052,0	193.943,0	

(1) Incluye transporte, pesca, caza marítima, prestación de servicios, actividades comerciales de la industria minera, manufacturera y otras actividades incluidas en las operaciones del banco. (2) FUENTE: Banco Hipotecario Nacional.

PRESTAMOS BANCARIOS

Otorgados por el Banco Municipal de la Ciudad de Buenos Aires

Periodo	Préstamos prendarios					Préstamos con autorización de venta				
	Otorgados	Renovados directamente	Cancelados		Excedentes abonados	Otorgados	Cancelados			
			Por rescate	Por remate			Por rescate	Por remate		
Número de operaciones										
1964	950.529	99.284	1.013.255	123.975	78.902	37.218	141	37.214		
1965	1.069.521	230.247	985.930	97.539	74.032	32.969	174	33.172		
6 pr. m. 1965	518.461	111.933	495.967	547.360	36.866	15.287	88	14.276		
6 pr. m. 1966	542.625	121.979	498.245	28.352	24.761	16.340	68	14.386		
J. 1965	89.531	19.767	83.793	8.148	7.092	3.475	14	3.563		
J. >	93.106	18.166	82.748	8.271	6.292	3.341	21	3.422		
A. >	89.115	20.420	79.421	7.958	6.469	3.197	17	3.240		
S. >	89.744	20.948	79.052	8.726	6.602	3.296	15	3.398		
O. >	95.128	19.748	78.107	7.316	6.013	2.897	8	2.860		
N. >	100.880	18.883	79.806	7.580	5.558	3.199	15	3.099		
D. >	83.087	20.149	90.829	10.328	6.232	1.752	10	2.877		
E. 1966	87.673	20.734	75.252	226	5.415	11	2	64		
F. >	84.137	18.451	70.494	3.123	2.369	1.759	4	922		
M. >	101.582	20.722	86.404	7.271	4.044	3.136	13	2.813		
A. >	89.226	19.651	87.823	5.850	4.312	3.400	10	3.040		
M. >	94.636	21.718	95.479	6.839	4.603	4.352	23	3.903		
J. >	85.371	20.703	82.793	5.043	4.018	3.682	16	3.644		
Periodo	Préstamos prendarios sin desplazamiento					Préstamos prendarios				
	Otorgados	Amortizaciones	Cancelados		Saldo	Otorgados	Renovados directamente	Cancelados		Excedentes abonados
			Por rescate	Por remate judicial				Por rescate	Por remate	
Número de operaciones										
1964	81	5.276	570	—	193	2.271.269	255.032	1.932.799	83.059	89.248
1965	29	1.286	163	—	59	4.413.857	1.055.090	3.645.670	128.121	135.060
6 pr. m. 1965	14	842	100	—	107	1.830.855	449.900	1.656.667	52.437	54.796
6 pr. m. 1966	—	301	8	—	51	2.728.890	767.407	2.562.446	45.805	40.041
J. 1965	1	127	16	—	107	359.732	89.330	319.144	12.771	15.270
J. >	4	93	16	—	95	367.763	84.232	301.142	12.923	15.123
A. >	4	82	16	—	83	377.173	98.808	311.168	11.527	16.373
S. >	1	75	10	—	74	400.970	100.039	314.471	12.281	14.536
O. >	—	70	6	—	68	492.321	104.223	330.108	11.500	11.769
N. >	5	66	11	—	62	511.563	108.551	339.190	11.042	10.866
D. >	1	58	4	—	59	433.212	109.337	392.924	16.411	11.597
E. 1966	—	59	3	—	56	413.069	116.930	342.435	1.040	8.628
F. >	—	47	3	—	53	394.673	115.789	324.679	4.014	3.861
M. >	—	57	—	—	53	488.272	142.699	425.571	9.453	6.248
A. >	—	49	1	—	52	463.594	128.613	477.723	9.562	5.670
M. >	—	35	1	—	51	504.105	135.561	532.942	11.719	7.983
J. >	—	54	—	—	51	465.177	127.815	459.096	10.017	7.651
Número de operaciones						Miles de m\$				

FUENTE: Banco Municipal de la Ciudad de Buenos Aires.

Estadística financiera

PRESTAMOS BANCARIOS

Otorgados por el Banco Municipal de la Ciudad de Buenos Aires

Período	Préstamos con autorización de venta				Préstamos prendarios sin desplazamiento				Saldo
	Otorgados	Cancelados		Precio de venta	Otorgados	Amortizaciones	Cancelados		
		Por rescate	Por remate				Por rescate	Por remate judicial	
Miles de m\$n									
1964	76.688	1.014	72.859	166.990	5.680	24.075	12.393	—	16.748
1965	107.757	1.394	107.593	232.793	6.831	6.717	4.674	—	12.188
6 pr. m. 1965	45.671	504	38.982	86.546	3.496	4.494	2.667	—	13.083
6 pr. m. 1966	71.342	551	49.673	110.261	—	1.545	156	—	10.487
J. 1965	13.731	67	11.590	26.679	350	679	253	—	13.083
J. >	14.991	197	12.457	27.290	480	468	164	—	12.931
A. >	11.307	208	12.961	30.253	745	404	414	—	12.858
S. >	11.379	135	13.863	27.050	350	392	693	—	12.133
O. >	8.478	102	9.336	19.383	—	352	52	—	11.729
N. >	10.813	173	8.687	20.263	1.410	322	472	—	12.345
D. >	5.118	75	11.307	22.008	350	295	212	—	12.188
E. 1966	86	13	852	1.110	—	269	82	—	11.817
F. >	5.496	8	1.829	4.210	—	235	19	—	11.563
M. >	9.171	113	7.105	17.262	—	271	—	—	11.292
A. >	13.945	105	9.966	23.274	—	240	10	—	11.042
M. >	22.410	145	13.021	29.528	—	256	45	—	10.741
J. >	20.234	166	16.900	34.777	—	254	—	—	10.487

5. — MOVIMIENTO DE DOCUMENTOS EN LAS CAMARAS COMPENSADORAS (1)

Período	Total general	Capital Federal	Interior					
			Total	Bahía Blanca	Concordia	Córdoba	La Plata	Mar del Plata
1964	65.036,0	49.881,8	15.154,2	875,8	130,4	3.637,1	1.740,2	1.376,4
1965	69.064,3	52.177,5	16.886,8	956,5	133,1	4.645,7	2.009,6	1.496,4
7 pr. m. 1965	39.378,5	29.675,3	9.703,2	539,8	77,1	2.657,1	1.176,3	833,0
7 pr. m. 1966	40.226,6	30.381,4	9.845,2	554,0	73,4	2.705,2	1.094,8	1.036,4
J. 1965	5.765,1	4.385,6	1.379,5	75,8	10,8	370,1	159,5	112,3
A. >	5.983,1	4.537,5	1.445,6	85,5	11,4	328,0	163,1	119,2
E. >	5.972,3	4.554,4	1.417,9	86,0	10,9	385,1	169,0	123,2
O. >	5.753,8	4.400,4	1.353,4	81,0	10,5	372,9	163,2	118,7
N. >	5.894,8	4.451,4	1.443,4	81,1	11,8	406,8	166,7	134,8
D. >	5.081,8	4.358,5	1.523,3	83,1	11,4	425,8	171,3	168,1
E. 1966	6.801,0	4.385,3	1.415,7	67,6	11,4	395,4	155,2	166,7
F. >	5.079,6	3.609,3	1.270,3	70,2	8,6	351,5	138,3	156,6
M. >	6.073,9	4.545,2	1.528,6	84,1	10,8	432,5	168,8	184,4
A. >	5.587,7	4.234,4	1.333,3	72,6	9,9	371,4	148,6	143,4
M. >	6.042,2	4.526,3	1.515,9	89,2	11,4	420,0	168,8	145,4
J. >	5.643,1	4.282,3	1.360,8	87,6	10,5	367,6	156,9	114,4
J. >	5.999,2	4.578,6	1.420,6	82,7	10,8	365,8	158,2	125,5

(1) FUENTE: Banco Central de la República Argentina.

MOVIMIENTO DE DOCUMENTOS EN LAS CAMARAS COMPENSADORAS

Período	Interior				Total general	Capital Federal	Interior	
	Mendoza	Rosario	Santa Fe	Tucumán			Total	Bahía Blanca
	Miles de documentos				Millones de m\$n			
1964	1.115,1	4.315,0	881,3	1.082,9	3.611.067,8	3.063.799,6	547.268,2	29.594,1
1965	1.269,3	4.367,7	953,7	1.054,8	5.094.735,9	4.327.046,9	767.689,0	38.800,1
7 pr. m. 1965	717,9	2.560,3	545,7	596,0	2.770.165,3	2.336.456,7	433.708,6	22.219,6
7 pr. m. 1966 *	854,9	2.387,2	566,8	572,5	3.566.534,5	3.054.042,6	512.491,9	25.290,7
J. 1965	104,4	375,4	79,0	92,2	441.107,0	375.652,2	65.454,8	3.139,9
A. >	110,8	374,1	85,4	98,1	448.205,1	380.456,4	67.748,7	3.362,5
S. >	107,0	364,6	79,6	92,5	465.375,4	399.065,3	66.310,1	3.424,0
O. >	104,1	336,9	76,8	89,9	447.391,2	383.945,4	64.444,8	3.116,3
N. >	111,4	356,7	84,2	89,9	467.838,1	401.835,9	66.002,2	3.179,9
D. >	118,1	375,1	82,0	88,4	495.760,8	425.986,2	69.774,6	3.490,8
E. 1966	114,1	341,9	81,2	81,2	469.146,3	402.382,4	66.763,9	3.023,3
F. >	104,3	295,1	71,0	73,7	410.933,1	349.904,2	61.028,9	3.185,9
M. >	125,9	357,7	79,3	85,1	512.804,5	438.583,4	74.221,1	4.162,4
A. >	114,9	322,8	76,0	73,7	585.185,2	515.890,6	69.295,6	3.313,9
M. > *	136,1	367,3	88,3	89,4	546.764,8	464.797,9	81.966,9	4.032,4
J. > *	131,6	331,8	83,1	77,3	490.467,5	412.599,7	77.874,8	3.914,4
J. > *	128,0	369,6	87,9	92,1	551.232,1	469.891,4	81.340,7	3.658,4

Período	Interior							
	Concordia	Córdoba	La Plata	Mar del Plata	Mendoza	Rosario	Santa Fe	Tucumán
	Millones de m\$n							
1964	3.976,5	103.416,6	29.424,4	35.163,9	43.263,4	222.776,4	42.514,0	37.133,9
1965	4.419,5	157.328,0	41.503,8	48.905,6	69.891,1	306.693,4	57.404,9	42.742,6
7 pr. m. 1965	2.620,7	84.730,7	23.142,7	29.156,5	38.104,9	179.575,0	31.121,5	23.037,0
7 pr. m. 1966 *	3.024,3	109.959,5	27.501,7	35.888,0	57.480,8	188.168,3	38.465,6	26.713,0
J. 1965	366,4	13.145,7	3.401,6	3.669,4	5.626,2	27.621,0	4.610,0	3.874,6
A. >	376,7	14.337,1	3.563,2	3.652,6	5.965,7	27.262,2	5.224,3	3.997,4
S. >	341,6	13.678,0	3.634,6	4.004,9	5.905,0	26.491,9	5.128,7	3.701,4
O. >	317,1	14.672,4	3.603,7	3.715,5	5.921,2	23.538,3	5.232,4	4.027,9
N. >	384,1	14.589,2	3.550,6	3.879,3	6.758,5	24.397,4	5.137,9	4.125,3
D. >	379,3	15.320,6	4.009,0	4.496,8	7.235,8	25.428,6	5.560,1	3.853,6
E. 1966	404,2	14.826,2	3.759,1	5.325,3	6.867,3	24.032,1	5.048,3	3.478,1
F. >	339,7	12.531,1	3.233,8	5.601,0	7.069,1	21.534,3	4.362,5	3.171,5
M. >	446,3	16.442,1	4.012,5	6.639,7	8.398,7	24.875,2	5.032,5	4.161,7
A. >	491,6	15.202,2	3.746,5	5.046,2	7.959,9	25.198,2	4.671,8	3.655,3
M. > *	493,1	16.510,3	4.291,3	5.021,4	9.182,7	31.984,6	5.998,2	4.452,9
J. > *	428,7	17.220,2	4.127,8	4.309,9	8.874,9	29.628,1	5.716,4	3.654,4
J. > *	420,7	17.227,4	4.330,7	3.944,5	9.128,2	30.915,8	7.585,9	4.129,1

Estadística financiera

6. — DOCUMENTOS PROTESTADOS
 POR LAS INSTITUCIONES BANCARIAS DEL PAIS

Período	Total general	Operaciones propias			Operaciones por cuenta de terceros	
		Total	Pagarés	Otros descuentos		Letras a giros comprados
Número de documentos						
1964	296.244	93.406	48.472	32.749	12.185	202.838
1965	263.497	90.081	45.502	33.890	10.689	173.416
5 pr. m. 1965	118.014	40.104	20.491	15.145	4.468	77.910
5 pr. m. 1966 *	118.069	40.783	20.288	15.686	4.809	77.986
M. 1965	22.243	7.378	3.828	2.689	861	14.865
J. >	20.463	6.709	3.237	2.582	890	13.754
J. >	19.679	6.673	3.154	2.547	972	13.006
A. >	20.513	6.901	3.382	2.656	863	13.612
S. >	19.252	6.948	3.447	2.724	777	12.304
O. >	20.267	6.969	3.636	2.497	836	13.298
N. >	21.887	7.766	3.918	2.957	891	14.121
D. >	23.422	8.011	4.237	2.782	992	15.411
E. 1966	24.507	7.836	4.196	2.594	1.046	16.671
F. >	21.499	7.631	3.644	3.060	927	13.868
M. >	26.943	9.335	4.463	3.885	987	17.608
A. >	22.721	8.287	4.196	3.127	964	14.434
M. >	22.399	7.694	3.789	3.020	885	14.705
Miles de m\$						
1964	11.849.008	5.272.716	2.344.021	2.318.999	609.696	6.576.292
1965	14.846.284	7.280.906	2.880.317	3.619.040	781.549	7.565.378
5 pr. m. 1965	5.941.497	2.926.255	1.215.181	1.451.532	259.542	3.015.242
5 pr. m. 1966 *	8.643.345	4.024.436	1.678.107	1.866.392	479.937	4.618.909
M. 1965	1.221.845	590.288	242.821	291.060	56.407	631.557
J. >	1.196.268	637.098	183.010	384.123	69.965	559.170
J. >	1.137.552	571.383	202.386	298.957	70.040	566.169
A. >	1.193.895	566.765	216.083	255.167	95.515	627.130
S. >	1.084.845	545.332	224.243	264.926	56.163	539.513
O. >	1.276.670	623.510	249.030	312.471	62.009	653.160
N. >	1.415.391	663.590	274.583	300.698	88.309	751.801
D. >	1.600.166	746.973	315.801	351.166	80.006	853.193
E. 1966	1.615.428	685.633	303.577	297.874	84.182	929.795
F. >	1.579.710	776.196	316.621	341.749	117.826	803.514
M. >	2.004.165	912.051	346.764	452.073	103.214	1.092.114
A. >	1.770.811	862.672	389.547	378.650	94.475	908.139
M. >	1.673.231	787.884	321.598	386.046	80.240	885.347

FUENTE: Banco Central de la República Argentina.

B U R S A T I L

I. — INDICE DE PRECIOS DE NEGOCIACION DE ACCIONES

Período	Nivel general	Agricultura, ganadería, bosques y caza y pesca	Industrias extractivas	Industrias manufactureras							
				Total	Alimentos	Bebidas	Tabaco	Textiles y confecciones	Madera	Papel y cartón	Imprenta y publicaciones
Base 1959 = 100											
1964	43,6	46,0	27,7	41,2	60,3	52,5	129,8	47,5	34,2	26,2	40,8
1965	32,6	41,2	22,4	31,3	39,6	37,4	97,4	41,5	28,9	18,4	20,5
pr. m. 1965	35,8	37,7	24,4	34,2	47,1	39,4	121,9	42,9	29,7	21,4	21,4
pr. m. 1966	24,6	—	19,8	22,7	24,0	34,2	65,5	31,2	21,0	12,0	14,4
J. 1965	32,1	37,5	23,0	34,5	43,9	35,7	120,9	44,7	24,2	21,1	28,1
J. >	31,2	40,8	21,4	30,6	39,5	39,1	94,9	42,4	25,7	18,6	19,8
A. >	28,7	40,7	20,5	27,9	35,8	33,3	81,9	39,5	26,0	16,1	18,9
S. >	29,6	45,4	20,2	28,9	32,6	34,8	83,0	40,4	30,3	17,2	22,0
O. >	28,2	42,7	19,4	27,2	29,2	36,1	75,7	37,7	31,5	15,4	19,4
N. >	29,9	58,7	21,1	28,9	31,1	34,6	72,3	39,9	30,0	15,2	20,2
D. >	25,9	35,8	21,6	25,6	27,4	33,1	63,9	43,4	27,5	13,0	17,4
E. 1966	26,9	—	19,7	25,2	25,1	37,6	64,4	35,5	23,7	12,3	16,4
F. >	26,5	—	21,0	24,1	26,1	41,9	66,3	32,8	20,9	12,4	14,9
M. >	24,9	—	17,7	23,1	24,3	31,3	70,0	30,6	20,5	11,1	14,1
A. >	22,3	—	18,9	20,5	22,7	30,7	63,1	28,8	19,9	11,4	13,5
M. >	21,8	—	18,4	19,7	20,6	30,7	58,9	25,6	18,7	10,8	11,8
J. >	24,9	—	22,8	23,3	25,2	33,1	70,2	34,0	22,0	14,2	15,5

Período	Industrias manufactureras							Construcciones	Electricidad, agua, gas y servicios sanitarios	Comercio	Transportes y comunicaciones	Bancos
	Cueros	Caucho	Productos químicos	Piedras, vidrio y cerámica	Metales (excluida maquinaria)	Vehículos y maquinaria (excluida la eléctrica)	Maquinaria y aparatos eléctricos					
Base 1959 = 100												
1964	32,6	74,2	40,8	60,6	36,5	40,0	18,9	66,5	11,2	54,5	54,6	84,9
1965	24,3	51,1	36,8	44,1	30,4	42,5	11,8	66,3	11,4	28,0	•	64,4
pr. m. 1965	23,1	59,5	36,4	55,2	31,4	43,6	13,7	71,8	10,9	38,9	•	82,4
pr. m. 1966	9,4	31,1	35,7	27,0	26,1	26,9	7,4	36,6	14,1	28,8	•	41,9
J. 1965	20,3	56,7	35,8	51,2	35,8	44,4	9,8	53,6	10,7	16,2	•	84,7
J. >	25,8	55,2	36,4	46,9	29,9	40,9	10,0	46,0	10,7	22,3	•	54,7
A. >	22,2	49,5	33,8	42,2	27,4	39,8	9,4	35,3	15,1	24,6	•	48,9
S. >	24,4	46,4	39,1	38,9	29,5	30,1	11,4	60,0	14,5	23,9	•	52,4
O. >	23,4	42,4	37,4	38,2	30,7	25,8	10,4	64,2	13,7	24,5	•	50,8
N. >	23,3	42,0	44,7	35,2	30,5	42,0	11,2	52,1	12,0	25,7	•	46,2
D. >	23,0	42,0	36,3	32,6	29,5	40,3	9,3	56,4	12,6	16,8	•	46,5
E. 1966	20,6	34,5	39,1	27,7	28,6	31,7	10,8	39,6	15,0	29,7	•	46,0
F. >	—	31,5	33,8	27,9	27,7	49,6	5,3	43,1	15,3	36,9	•	44,6
M. >	19,0	31,2	42,8	25,0	25,9	28,5	6,9	57,7	14,3	26,0	•	41,1
A. >	—	29,0	33,3	28,0	23,9	16,8	6,9	25,9	13,6	25,1	•	38,9
M. >	—	28,1	30,8	22,8	22,9	16,9	7,4	27,9	13,0	25,0	•	39,4
J. >	17,0	32,3	34,5	30,7	27,5	18,1	7,1	25,1	13,3	29,9	•	41,2

NOTA: Los antecedentes y datos retrospectivos correspondientes a esta nueva serie, figuran en el folleto Indices de la Actividad Bursátil, editado por esta Dirección Nacional en el mes de noviembre de 1963.

Estadística financiera

2. — INDICE DEL VALOR EFECTIVO NEGOCIADO

Período	Nivel general	Agricultura, ganadería, bosques y caza y pesca	Industrias extractivas	Industrias manufactureras							
				Total	Alimentos	Bebidas	Tabaco	Textiles y confecciones	Madera	Papel y cartón	Imprenta y publicaciones
Base 1959 = 100											
1964	281,0	916,3	2.178,8	248,0	673,5	233,7	116,0	228,8	181,4	166,7	262,6
1965	128,4	732,1	903,9	111,3	286,3	109,7	66,8	131,4	139,0	62,9	109,4
6 pr. m. 1965	147,2	944,0	939,2	124,5	344,0	96,4	72,3	135,5	125,5	63,8	154,9
6 pr. m. 1966	68,6	55,2	529,0	60,2	139,8	102,0	46,4	79,2	109,5	36,2	38,7
J. 1965	130,5	874,8	674,4	112,4	307,3	84,7	54,1	122,3	105,1	62,8	116,7
J. >	112,9	576,3	656,6	98,9	238,5	86,9	58,9	129,5	109,6	65,1	58,6
A. >	96,6	412,9	621,8	86,5	214,0	76,6	59,9	105,7	106,5	63,9	51,2
S. >	134,0	569,3	932,0	121,1	284,1	145,3	77,8	148,9	238,4	75,7	80,1
O. >	90,0	319,0	946,6	80,0	169,2	72,0	67,2	101,3	122,4	50,4	40,8
N. >	131,6	919,7	1.252,5	116,5	283,2	216,7	66,2	151,4	115,8	63,2	94,0
D. >	93,0	324,0	802,0	85,5	183,5	140,9	38,0	126,8	222,0	54,1	58,4
E. 1966	63,5	36,7	551,9	54,3	115,8	142,1	23,3	84,5	126,2	24,8	30,5
F. >	50,3	20,0	362,9	43,5	115,2	120,1	18,2	51,2	72,9	21,7	17,7
M. >	73,3	31,3	429,7	63,0	135,8	80,2	47,6	74,5	118,2	35,2	31,4
A. >	57,6	85,3	420,7	51,3	137,6	63,0	61,9	53,9	81,7	33,6	27,4
M. >	59,2	88,8	343,1	51,1	106,6	68,5	45,4	83,5	148,7	28,7	35,2
J. >	107,4	69,0	1.065,8	98,0	227,8	137,9	81,9	127,3	109,1	73,3	90,1

Período	Industrias manufactureras							Construcciones	Electricidad, agua, gas y serv. sanitarios	Comercio	Transportes y comunicaciones	Bancos
	Cueros	Caucho	Productos químicos	Piedras, vidrio y cerámica	Metales (excluida maquinaria)	Vehículos y maquinaria (excluida la eléctrica)	Maquinaria y aparatos eléctricos					
Base 1959 = 100												
1964	490,7	2.601,1	191,7	421,7	186,3	167,7	246,9	2.629,8	133,4	233,8	16,5	882,7
1965	161,5	924,6	79,2	209,5	82,2	98,0	78,8	726,6	59,6	102,6	•	402,0
6 pr. m. 1965	203,9	1.025,2	74,2	209,8	90,8	125,1	73,0	1.125,5	92,0	127,5	•	481,0
6 pr. m. 1966	126,3	831,9	46,3	122,6	51,5	29,0	43,8	142,0	60,1	60,7	•	294,9
J. 1965	127,6	890,6	77,7	249,9	85,6	89,1	92,7	843,3	37,5	127,4	•	325,3
J. >	168,7	569,0	91,3	161,5	71,0	81,4	100,7	345,0	39,8	80,2	•	419,1
A. >	88,2	888,6	95,2	133,2	57,1	56,8	69,7	238,0	44,0	76,9	•	291,3
S. >	140,3	862,0	110,2	274,0	88,6	92,8	107,9	556,9	1,7	100,3	•	374,7
O. >	116,0	877,6	70,5	178,2	71,7	61,3	63,4	436,6	19,3	57,7	•	306,4
N. >	67,8	860,4	75,7	288,5	91,9	81,9	78,0	275,8	18,5	92,5	•	263,4
D. >	133,5	886,3	63,0	220,5	61,3	52,3	87,3	113,6	39,4	51,8	•	283,6
E. 1966	62,0	342,5	36,9	118,2	43,3	35,0	58,9	89,5	56,1	70,6	•	260,6
F. >	73,3	366,9	31,4	86,4	33,3	32,6	38,3	203,0	30,5	55,2	•	208,8
M. >	41,0	954,7	77,8	107,6	54,9	40,3	36,8	365,8	177,6	58,1	•	393,9
A. >	208,4	1.305,8	42,2	99,3	37,3	26,8	48,9	50,4	16,0	39,8	•	259,4
M. >	161,1	1.198,0	34,4	134,5	44,9	17,3	35,7	44,2	7,9	56,4	•	273,2
J. >	211,7	823,5	55,2	189,5	95,0	22,0	44,4	99,0	72,6	84,3	•	373,6

NOTA: Los antecedentes y datos retrospectivos correspondientes a esta nueva serie, figuran en el folleto Índices de la Actividad Bursátil, editado por esta Dirección Nacional en el mes de noviembre de 1962.

3. — INDICE DEL VOLUMEN DE LAS ACCIONES NEGOCIADAS

Período	Nivel general	Agricultura, ganadería, bosques y caza y pesca	Industrias extractivas	Industrias manufactureras							
				Total	Alimentos	Bebidas	Tabaco	Textiles y confecciones	Madera	Papel y cartón	Imprenta y publicaciones
Base 1959 = 100											
1964	644,5	1.992,0	7.865,7	601,9	1.116,9	445,1	89,4	481,7	530,4	636,3	643,6
1965	393,9	1.776,9	4.035,3	355,6	723,0	293,3	68,6	316,6	481,0	341,8	533,7
6 pr. m. 1965	410,4	2.635,3	3.839,7	364,4	727,0	243,8	59,0	316,3	421,3	297,1	737,6
6 pr. m. 1966	280,3	—	2.620,4	266,5	581,5	294,3	70,6	254,2	526,6	295,1	268,4
J. 1965	406,5	2.332,8	2.932,2	325,8	700,0	237,3	44,7	273,6	438,4	297,6	415,3
J. >	361,9	1.412,5	3.068,2	323,2	603,8	222,3	62,1	305,4	426,5	350,0	276,0
A. >	336,6	1.014,5	3.033,2	310,0	597,8	230,0	73,1	267,6	409,6	396,9	271,0
S. >	452,7	1.254,0	4.613,9	419,0	871,5	417,5	93,7	368,6	786,8	440,1	364,1
O. >	319,1	747,1	4.879,4	294,2	579,5	199,4	88,8	268,7	388,6	327,3	210,3
N. >	441,1	1.566,8	5.936,0	403,1	910,6	626,3	91,6	379,4	386,0	415,8	465,3
D. >	359,1	905,0	3.713,0	334,0	669,7	425,7	59,5	292,2	807,3	416,2	335,6
E. 1966	236,1	—	2.801,5	215,5	461,4	377,9	36,2	238,0	532,5	201,6	186,0
F. >	189,8	—	1.728,1	180,5	442,4	286,6	27,5	156,1	348,8	175,1	118,8
M. >	294,4	—	2.427,7	272,7	558,8	256,2	68,0	243,5	576,6	317,1	229,7
A. >	258,3	—	2.225,9	250,2	606,2	205,2	98,1	187,2	410,6	294,7	203,0
M. >	271,6	—	1.864,7	259,4	517,5	223,1	77,1	326,2	795,2	265,7	298,3
J. >	431,3	—	4.674,6	420,6	904,0	416,6	116,7	374,4	495,9	516,2	581,3

Período	Industrias manufactureras							Construcciones	Electricidad, agua, gas y servicios sanitarios	Comercio	Transportes y comunicaciones	Bancos
	Cueros	Caucho	Productos químicos	Piedras, vidrio y cerámica	Metales (excluida maquinaria)	Vehículos y maquinaria (excluida la eléctrica)	Maquinaria y aparatos eléctricos					
Base 1959 = 100												
1964	1.505,2	3.505,5	469,9	695,9	510,4	419,3	1.306,3	3.954,6	1.191,1	429,0	30,2	1.039,7
1965	664,6	1.809,4	215,2	475,1	270,4	230,6	667,8	1.095,9	522,8	366,4	•	624,2
6 pr. m. 1965	832,3	1.728,4	207,8	379,3	292,8	286,3	558,8	1.554,8	832,0	372,9	•	590,0
6 pr. m. 1966	293,7	2.755,5	127,9	454,8	190,4	116,8	603,2	346,4	423,3	212,8	•	710,0
J. 1965	628,6	1.570,7	217,0	488,1	239,1	206,7	945,9	1.573,3	350,5	786,4	•	384,1
J. >	653,9	1.030,8	250,8	344,3	237,5	199,0	1.007,0	750,0	372,0	359,6	•	766,2
A. >	397,3	1.795,2	281,7	315,6	208,4	142,7	741,5	674,2	291,4	312,6	•	606,9
S. >	575,0	1.857,8	281,8	704,4	300,3	308,3	946,5	928,2	11,7	419,7	•	715,1
O. >	495,7	2.069,8	188,5	466,5	233,6	237,6	609,6	680,1	140,9	235,5	•	603,1
N. >	291,0	2.048,6	169,4	819,6	301,3	195,0	696,4	529,4	154,2	387,2	•	570,1
D. >	580,4	2.110,2	173,6	676,4	207,8	129,0	938,7	201,4	312,7	308,3	•	609,9
E. 1966	301,0	992,8	94,4	426,7	151,4	110,4	545,4	226,0	374,0	237,7	•	566,5
F. >	—	1.164,8	92,9	309,7	120,2	73,0	727,6	471,0	199,3	149,6	•	468,2
M. >	215,8	3.059,9	181,8	430,4	212,0	141,4	533,3	634,0	1.242,0	223,5	•	958,4
A. >	—	4.502,8	126,7	354,6	157,7	159,5	708,7	194,6	117,6	158,6	•	666,8
M. >	—	4.263,3	111,7	589,9	196,1	102,4	482,4	158,4	60,8	225,6	•	693,4
J. >	1.245,3	2.549,5	160,0	617,3	345,5	121,5	625,4	394,4	545,9	281,9	•	906,8

NOTA: Los antecedentes y datos retrospectivos correspondientes a esta nueva serie, figuran en el folleto índices de la Actividad Bursátil, editado por esta Dirección Nacional en el mes de noviembre de 1963.

Estadística financiera

4. — TRANSACCIONES EN LA BOLSA DE COMERCIO DE BUENOS AIRES

Miles de m\$n

Títulos públicos

Período	Total general	Provinciales					
		Total	Nacionales	Total (1)	Buenos Aires	Santa Fe	Entre Ríos
Valor nominal							
1964	29.780.760	3.289.368	3.189.382	37	5	s/c	s/c
1965	18.582.990	3.483.247	3.290.904	95	37	s/c	s/c
7 pr. m. 1965	11.248.443	1.981.332	1.925.954	86	33	s/c	s/c
7 pr. m. 1966	9.717.097	1.593.592	1.444.393	1	1	s/c	s/c
J. 1965	1.396.392	280.241	271.264	53	s/c	s/c	s/c
A. >	1.370.209	319.177	309.475	5	s/c	s/c	s/c
S. >	1.795.365	362.041	297.153	3	3	s/c	s/c
O. >	1.266.024	271.113	234.756	1	1	s/c	s/c
N. >	1.574.652	245.707	232.589	s/c	s/c	s/c	s/c
D. >	1.328.297	303.877	290.977	s/c	s/c	s/c	s/c
E. 1966	953.769	163.136	148.041	s/c	s/c	s/c	s/c
F. >	771.202	150.142	136.917	s/c	s/c	s/c	s/c
M. >	1.169.192	241.115	217.065	s/c	s/c	s/c	s/c
A. >	944.823	153.226	(2) 144.602	s/c	s/c	s/c	s/c
M. >	1.090.093	233.819	(2) 207.917	s/c	s/c	s/c	s/c
J. >	1.783.180	380.009	342.354	s/c	s/c	s/c	s/c
J. >	3.004.838	272.145	247.497	1	1	s/c	s/c
Valor efectivo							
1964	36.552.415	2.772.930	2.682.308	14	2	s/c	s/c
1965	19.086.174	3.712.852	3.508.051	42	14	s/c	s/c
7 pr. m. 1965	11.881.846	1.963.894	1.913.229	39	13	s/c	s/c
7 pr. m. 1966	8.989.669	2.042.132	1.823.583	1	1	s/c	s/c
J. 1965	1.430.058	307.137	298.683	26	s/c	s/c	s/c
A. >	1.329.538	360.361	351.436	2	s/c	s/c	s/c
B. >	1.769.151	429.062	358.532	1	1	s/c	s/c
O. >	1.223.016	325.747	278.544	—	—	s/c	s/c
N. >	1.615.503	290.853	276.396	s/c	s/c	s/c	s/c
D. >	1.267.120	342.935	329.914	s/c	s/c	s/c	s/c
E. 1966	224.824	190.397	175.659	s/c	s/c	s/c	s/c
F. >	690.626	175.945	161.633	s/c	s/c	s/c	s/c
M. >	1.033.963	292.696	262.634	s/c	s/c	s/c	s/c
A. >	776.347	184.690	174.200	s/c	s/c	s/c	s/c
M. >	917.052	306.213	269.003	s/c	s/c	s/c	s/c
J. >	1.660.123	538.255	458.421	s/c	s/c	s/c	s/c
J. >	3.086.734	353.936	322.033	1	1	s/c	s/c

[1] Incluye otras provincias. [2] Se sumaron las cotizaciones a plazo. FUENTE: Bolsa de Comercio de Buenos Aires.

TRANSACCIONES EN LA BOLSA DE COMERCIO DE BUENOS AIRES

Miles de n.\$n

Periodo	Títulos públicos				Valores privados		
	Municipales			Bonos hipotecarios	Cédulas hipotecarias	Acciones	Obligaciones
	Total (1)	Capital Federal	Rosario				
				Valor nominal			
1964	7	7	s/c	33.087	66.855	26.490.176	1.216
1965	11	11	s/c	138.164	54.073	15.097.972	1.771
7 pr. m. 1965	6	6	s/c	21.511	33.775	9.265.770	1.341
7 pr. m. 1966	11	11	s/c	103.741	45.446	8.122.148	1.357
J. 1965	s/c	s/c	s/c	5.007	3.917	1.116.016	135
A. >	1	1	s/c	4.019	5.677	1.050.969	63
S. >	s/c	s/c	s/c	60.587	4.298	1.433.324	—
O. >	s/c	s/c	s/c	32.038	4.318	994.755	156
N. >	s/c	s/c	s/c	11.215	1.903	1.328.875	70
D. >	4	4	s/c	8.794	4.102	1.024.279	141
E. 1966	11	11	s/c	8.618	6.466	790.616	17
F. >	s/c	s/c	s/c	9.799	3.426	621.060	s/c
M. >	s/c	s/c	s/c	18.713	5.337	928.049	28
A. >	s/c	s/c	s/c	5.720	2.904	790.694	903
M. >	s/c	s/c	s/c	(2) 18.972	6.930	856.009	265
J. >	s/c	s/c	s/c	(2) 33.237	4.418	1.403.143	28
J. >	s/c	s/c	s/c	(2) 8.682	15.965	2.732.577	116
				Valor efectivo			
1964	3	3	s/c	32.137	58.468	33.778.886	599
1965	4	4	s/c	158.249	46.506	15.372.503	819
7 pr. m. 1965	2	2	s/c	21.645	28.979	9.917.354	598
7 pr. m. 1966	4	4	s/c	179.440	39.104	6.946.912	625
J. 1965	s/c	s/c	s/c	5.077	3.351	1.122.833	88
A. >	—	—	s/c	4.035	4.888	969.143	34
S. >	s/c	s/c	s/c	66.804	3.725	1.340.089	s/c
O. >	s/c	s/c	s/c	43.432	3.771	897.172	97
N. >	s/c	s/c	s/c	12.789	1.668	1.324.625	25
D. >	2	2	s/c	9.544	3.475	924.120	65
E. 1966	4	4	s/c	9.220	5.514	634.420	7
F. >	s/c	s/c	s/c	11.369	2.943	514.681	s/c
M. >	s/c	s/c	s/c	25.437	4.625	741.255	12
A. >	s/c	s/c	s/c	7.946	2.544	591.240	417
M. >	s/c	s/c	s/c	31.102	6.108	610.722	117
J. >	s/c	s/c	s/c	(2) 76.090	3.744	1.121.846	22
J. >	s/c	s/c	s/c	(2) 12.276	13.626	2.732.748	50

(1) Incluye otras municipalidades. (2) Se sumaron cotizaciones a plazo. FUENTE: Bolsa de Comercio de Buenos Aires.

Estadística financiera

TRANSACCIONES EN LA BOLSA DE COMERCIO DE BUENOS AIRES

Curso de la cotización de títulos públicos (1)

Saldo al fin de	Títulos nacionales			Títulos provinciales y municipales						
	Bonos hipotecarios del B.C.R.A. 2 1/2 % 1956	C.A.I. conversión 1946 3 % Series A a G	C.A.I. 3 % 1945-55	Provincia de Bs. As. 3 1/2 % 1946 Series A a D	Servicios garantizados, Ley 12.139			Municipalidad de Bs. As. Conversión 3 1/2 % 1946 Series A a E		
					Córdoba 4 1/2 %	Entre Ríos 3 1/2 %	Santo Fe 3 1/2 %			
	En m\$									
1964	s/c	s/c	s/c	s/c	s/c	s/c	s/c	s/c	s/c	s/c
1965	s/c	33,00	s/c	s/c	s/c	s/c	s/c	s/c	s/c	37,03
A. 1965	s/c	32,01	s/c	s/c	s/c	s/c	s/c	s/c	s/c	36,99
S. >	s/c	32,74	s/c	s/c	s/c	s/c	s/c	s/c	s/c	s/c
O. >	s/c	32,94	s/c	s/c	s/c	s/c	s/c	s/c	s/c	s/c
N. >	s/c	33,03	s/c	s/c	s/c	s/c	s/c	s/c	s/c	s/c
D. >	s/c	33,00	s/c	37,00	s/c	s/c	s/c	s/c	s/c	37,03
E. 1966	s/c	s/c	s/c	32,36	s/c	s/c	s/c	s/c	s/c	39,00
F. >	s/c	s/c	s/c	s/c	s/c	s/c	s/c	s/c	s/c	s/c
M. >	s/c	58,84	s/c	s/c	s/c	s/c	s/c	s/c	s/c	s/c
A. >	s/c	32,99	s/c	s/c	s/c	s/c	s/c	s/c	s/c	s/c
M. >	s/c	33,00	s/c	s/c	s/c	s/c	s/c	s/c	s/c	s/c
J. >	s/c	32,91	s/c	s/c	s/c	s/c	s/c	s/c	s/c	s/c
J. >	s/c	33,04	s/c	s/c	s/c	s/c	s/c	s/c	s/c	s/c
A. >	s/c	32,99	s/c	s/c	s/c	s/c	s/c	s/c	s/c	s/c

FISCAL

I. — RECAUDACION NACIONAL (2)

Periodo	Total general	Aduanera y portuaria		Impuestos Internos (4)	Contribución inmobiliaria (5)	Réditos (6)	Ventas	Beneficios extraordinarios
		Total	Importación (3)					
	Millones de m\$							
1964	178.649,1	8.936,6	5.784,7	35.993,1	62,9	39.862,5	31.156,3	140,9
1965 *	302.428,1	14.551,8	(7) 9.197,1	44.177,6	68,6	84.701,6	49.703,1	180,1
6 pr. m. 1965 *	136.044,2	6.199,0	4.031,4	21.973,0	33,8	31.915,1	26.426,0	123,4
6 pr. m. 1966 *	180.973,2	18.886,7	15.852,2	23.514,3	15,0	44.259,8	36.575,4	52,5
J. 1965 *	29.512,7	1.281,2	875,8	4.003,8	8,2	7.733,6	6.091,8	10,1
J. > *	26.878,1	1.224,6	731,9	2.651,0	6,7	7.699,8	5.275,5	12,1
A. > *	27.272,2	1.209,2	738,2	3.833,1	6,4	7.143,6	4.483,0	11,0
S. > *	27.094,6	1.347,4	768,6	2.836,6	8,0	9.870,9	3.633,2	10,7
O. > *	25.587,4	1.293,7	777,4	3.415,3	5,6	8.933,0	3.878,2	8,7
N. > *	27.191,9	1.290,4	780,9	3.745,0	5,1	10.486,1	2.806,4	7,1
D. > *	32.359,6	1.987,5	(7) 1.368,7	5.723,6	3,0	8.653,1	3.140,8	7,1
E. 1966 *	27.213,8	2.719,9	2.168,1	4.139,5	3,9	5.045,8	4.633,3	5,2
F. > *	20.868,4	2.537,8	2.172,1	3.331,5	2,4	5.079,4	2.299,5	19,7
M. > *	31.664,2	3.680,3	3.110,2	4.261,4	1,8	4.768,9	8.687,7	7,2
A. > *	33.405,5	3.354,8	2.845,1	3.375,5	1,9	10.599,8	7.034,7	7,2
M. > *	31.532,4	3.447,6	2.956,1	4.040,8	1,9	9.237,5	5.829,7	6,1
J. > *	36.288,9	3.146,3	2.600,6	4.365,6	3,1	9.528,4	8.090,5	7,1

(1) Cotizaciones excluida cupón. NOTA: s/c, significa sin cotización. (2) FUENTE: Contaduría General de la Nación, Dirección General Impositiva y Comisión Reguladora de la Producción y Consumo de la Yerba Mate, ley 12.236, Administración General de Puertos y Dirección Nacional de Aduanas. (3) Incluye adicionales. (4) Comprende el total de impuestos internos unificados a los combustibles, la sobretasa al vino y el impuesto móvil a la yerba mate. (5) Comprende el impuesto territorial, tasa de alumbrado, barrido y limpieza y servicio de agua, cloacas y desagües. (6) A partir del mes de abril de 1956 incluye el impuesto de emergencia y desde octubre de 1956 incluye además, el impuesto especial de incremento Patrimonial. A partir del mes de enero de 1957, el impuesto especial de incremento Patrimonial se incluye en Participaciones y Rentas Diversas. (7) A partir del mes de diciembre de 1965, incluye el recargo, Ley 16.690/65.

RECAUDACION NACIONAL

Período	Sellos	Ganancias eventuales	Lotería y carreras	Sucesiones, patentes y derechos consulares (1)	Participaciones y rentas diversas (2)	Destino de la percepción		
						Gobierno Nacional	Provincias, municipalidades (3)	Reparticiones autárquicas y varios
Millones de m\$n								
1964	6.410,0	1.729,9	2.469,7	5.063,5	45.823,7	118.304,8	49.379,0	10.965,3
1965 *	12.814,0	3.176,9	4.182,3	7.991,6	80.880,5	205.447,6	89.146,9	7.833,6
6 pr. m. 1965 *	5.299,7	1.535,0	1.691,1	3.364,5	37.490,7	91.901,9	39.760,1	4.382,7
6 pr. m. 1966 *	6.494,4	2.168,0	1.500,5	5.432,1	42.074,5	123.785,9	56.044,6	1.149,7
J. 1965 *	1.276,9	252,4	195,1	1.340,7	7.318,9	19.629,9	9.150,1	732,7
J. > *	1.150,2	248,8	249,8	504,2	7.855,4	18.541,8	8.236,9	99,4
A. > *	1.454,5	298,5	155,5	540,1	8.137,3	19.515,7	7.376,8	379,7
S. > *	1.178,8	259,6	154,0	538,7	7.256,7	17.921,0	9.104,0	69,6
O. > *	1.024,2	263,7	190,6	485,9	6.088,5	18.052,8	7.451,1	83,5
N. > *	1.265,0	277,0	409,6	599,5	6.240,7	17.949,3	8.546,6	696,0
D. > *	1.448,6	294,3	1.331,7	1.958,7	7.811,2	21.565,1	8.671,4	2.123,1
E. 1966 *	1.058,6	644,7	487,3	1.086,8	7.388,8	18.803,5	7.616,1	794,2
F. > *	904,0	209,5	197,0	624,3	5.663,3	14.872,3	5.936,4	59,7
M. > *	1.159,7	276,0	212,2	665,8	7.943,2	21.944,8	9.649,9	69,5
A. > *	1.029,0	401,7	189,1	592,1	6.819,7	22.767,4	10.566,6	71,5
M. > *	1.066,6	317,1	201,4	704,2	6.679,5	21.648,1	9.812,0	72,3
J. > *	1.276,5	319,0	213,5	1.758,9	7.580,0	23.749,8	12.463,6	75,5

2. — RECAUDACION DE LA MUNICIPALIDAD DE LA CIUDAD DE BUENOS AIRES (4)

Período	Total general	Recursos de la ordenanza general impositiva				Consumo
		Inmuebles (5)	Bienes muebles	Uso y ocupación de la vía pública	Actividades lucrativas y espectáculos públicos	
Miles de m\$n						
1964	17.410.603	2.452.693	917.963	32.355	8.551.932	137.157
1965 *	23.104.958	2.724.062	1.147.255	37.582	11.226.397	116.713
3 pr. m. 1965 *	6.780.937	2.040.835	113.407	6.701	2.657.138	37.105
3 pr. m. 1966 *	7.144.427	1.885.607	168.324	21.650	2.194.517	19.626
M. 1965 *	4.064.513	1.732.201	33.352	2.537	1.914.256	13.267
A. > *	1.538.004	104.433	33.123	5.465	976.574	4.200
M. > *	2.325.015	92.684	497.469	2.693	761.341	12.900
J. > *	1.994.355	85.576	195.093	3.112	1.039.439	3.899
J. > *	1.910.437	75.632	95.050	2.974	1.128.687	—
A. > *	1.600.372	68.886	61.981	3.644	893.129	21.040
S. > *	1.921.235	66.584	50.230	3.354	1.035.325	31.169
O. > *	1.670.897	58.508	36.690	2.781	893.365	3.200
N. > *	1.581.933	59.874	29.201	3.316	980.071	3.200
D. > *	1.781.773	71.050	35.011	3.542	861.328	—
E. 1966 *	1.027.058	52.735	68.101	3.636	238.220	19.244
F. > *	2.121.320	43.332	44.847	10.803	379.109	—
M. > *	3.996.049	1.789.540	55.376	7.211	1.577.188	382

(1) A partir de noviembre de 1961 de acuerdo con el decreto 14.835 que reglamenta el artículo 10 de la ley 15.273, incluye el rubro "Modificaciones impositivas". (2) Incluye el impuesto especial de incremento patrimonial a partir de noviembre de 1959 se incluye "Recargos y retenciones" sobre importaciones y exportaciones. A partir de julio de 1960 se incluye impuesto a la "Revaluación de activos" (ley 15.272). A partir de agosto de 1962 se incluye "Impuesto a los incrementos no justificados" (decreto 6.480). A partir de enero de 1963 se incluye "Contribución servicios financieros". Empréstito 9 de Julio 1962 (decreto 8.724 artículo 4º). A partir de enero de 1963 se incluye "Modificaciones impositivas" ejercido 1963 (decreto 11.452 artículo 7º). (3) Comprende Municipalidad de la Ciudad de Buenos Aires y comisiones de fomento y municipalidades de provincias. (4) FUENTE: Dirección de Estadística de la Municipalidad de la Ciudad de Buenos Aires. Cifras correspondientes al año calendario. (5) Integran este concepto los impuestos de delineación y construcción, a la mayor altura de los edificios, tasas retributivas por servicios de habilitación e inspección, y a partir de agosto de 1961, alumbrado, barrido y limpieza.

Estadística financiera

RECAUDACION DE LA MUNICIPALIDAD DE LA CIUDAD DE BUENOS AIRES (1)

Periodo	Recursos de la ordenanza general impositiva			Otras recursos			
	Abasto	Derecho de oficina	Rentas diversas	Impuestos nacionales compartidos	Extraordinarios	Cuentas especiales	Varios
	Miles de m\$n						
1964	26.917	198.742	6.825	2.592.128	843.137	1.303.847	346.905
1965 *	26.074	285.801	7.163	5.400.653	1.040.784	385.356	707.118
3 pr. m. 1965 *	6.734	50.551	1.462	839.217	350.199	499.433	178.155
3 pr. m. 1966 *	17.428	113.853	1.742	2.044.642	587.687	5.486	83.865
M. 1965 *	4.906	17.932	517	221.046	63.498	31.499	29.502
A. > *	1.747	18.121	326	320.088	38.046	- 188.744	224.625
M. > *	712	16.984	550	843.376	65.515	729	30.052
J. > *	600	19.897	979	540.595	61.739	61	43.365
J. > *	403	19.245	556	382.501	51.810	43.793	109.786
A. > *	687	19.638	463	391.737	79.970	18.640	40.557
S. > *	4.312	37.359	630	565.138	110.874	- 2.581	18.841
O. > *	3.362	34.300	910	545.881	88.575	- 660	3.985
N. > *	5.161	34.535	492	311.755	120.506	14	33.808
D. > *	2.356	35.171	795	660.365	73.550	14.671	23.934
E. 1966 *	8.229	30.031	540	474.225	114.266	1.443	16.388
F. > *	2.233	32.579	485	1.182.252	392.373	3.565	29.742
M. > *	6.966	51.243	717	388.165	81.048	478	37.735

SEGUROS

1. — PRIMAS PERCIBIDAS (2)

Total general

Miles de m\$n

Periodo	Total	Vida	Incendio	Auto-motores	Accidentes del trabajo	Transporte	Cristales
1964	29.967.507	2.431.705	6.804.164	9.730.051	4.245.277	2.792.329	130.434
1965	41.971.670	3.130.007	9.446.300	14.889.225	5.850.601	3.894.490	209.059
II. 1964	7.057.338	625.736	1.685.868	2.204.330	1.057.385	798.952	32.112
III. >	7.346.270	666.124	1.651.289	2.587.214	899.230	635.189	34.012
IV. >	9.718.622	660.542	2.107.311	2.932.141	1.372.011	800.528	42.094
I. 1965	8.267.347	600.408	1.905.910	2.924.069	1.271.577	807.805	34.668
II. >	10.174.273	819.571	2.370.595	3.497.858	1.545.852	1.039.730	51.747
III. >	10.776.949	869.461	2.312.261	3.958.357	1.326.013	980.443	52.801
IV. >	12.753.102	840.567	2.857.534	4.508.941	1.707.159	1.066.512	69.843
I. 1966	11.236.823	789.475	2.549.017	4.279.231	1.591.017	979.653	49.521

Periodo	Granizo	Responsabilidad civil	Robo	Accidentes personales	Garantía	Aeronavegación	Ganado	Varios
1964	1.165.045	92.508	647.307	483.935	50.970	375.510	252.359	765.904
1965	750.398	131.018	999.084	662.658	69.113	318.480	416.585	1.203.932
II. 1964	- 696	23.089	158.046	127.389	13.086	93.898	30.082	208.061
III. >	113.713	21.308	169.541	134.799	12.224	99.518	128.739	193.370
IV. >	973.070	28.672	193.775	132.204	17.755	160.857	81.134	213.528
I. 1965	70.952	26.877	197.803	123.280	11.472	13.272	27.750	251.504
II. >	- 434	30.851	243.031	171.752	14.177	46.782	64.830	277.931
III. >	70.815	31.777	263.516	188.787	17.919	200.771	209.594	294.434
IV. >	609.065	41.513	295.454	178.839	25.545	57.655	114.411	380.064
I. 1966	76.333	45.026	282.012	167.088	17.080	60.323	37.121	313.926

(1) Las cifras negativas corresponden a devoluciones realizadas. FUENTE: Dirección de Estadística de la Municipalidad de Buenos Aires. (2) Directas netas de anulaciones. FUENTE: Superintendencia de Seguros de la Nación.

SEGUROS

Primas percibidas (1)

Miles de m\$n.

Período	Total	Vida	Incendio	Auto- motores	Accidentes del trabajo	Transporte	Cristales
Sociedades anónimas (2)							
1964	25.517.654	2.249.525	6.290.612	7.492.293	3.584.672	2.516.885	117.009
1965	35.466.865	2.966.551	8.565.290	11.398.768	4.859.862	3.538.465	187.173
II. 1964	6.129.440	600.934	1.576.622	1.711.162	878.362	712.888	29.162
III. >	6.279.950	572.773	1.530.018	1.972.656	775.287	594.846	29.936
IV. >	8.136.898	620.177	1.949.848	2.276.635	1.172.035	701.299	37.468
I. 1965	6.925.288	577.159	1.691.016	2.217.341	1.041.891	713.203	30.477
II. >	8.751.766	795.459	2.177.891	2.705.997	1.295.992	941.289	47.019
III. >	9.146.674	797.126	2.089.752	3.025.094	1.104.544	907.262	47.147
IV. >	10.643.138	796.807	2.606.631	3.449.336	1.417.435	976.711	62.530
I. 1966	9.372.626	733.989	2.271.990	3.216.695	1.300.597	903.702	42.564
Sociedades cooperativas y mutuales (3)							
1964	4.449.853	182.180	513.552	2.237.758	660.605	275.444	13.425
1965	6.504.805	163.456	881.010	3.490.457	990.739	356.025	21.886
II. 1964	927.898	24.802	109.246	493.168	179.023	86.064	2.950
III. >	1.066.320	93.351	121.271	614.558	123.943	40.343	4.076
IV. >	1.581.724	40.365	157.463	655.506	199.976	99.229	4.626
I. 1965	1.342.059	23.249	214.894	705.728	229.686	94.602	4.191
II. >	1.422.507	24.112	192.704	790.861	249.860	98.441	4.728
III. >	1.630.275	72.335	222.509	933.263	221.469	73.181	5.654
IV. >	2.109.964	43.760	250.903	1.059.605	289.724	89.801	7.313
I. 1966	1.864.197	55.486	277.027	1.062.536	290.420	75.951	6.957

(1) Directas netas de anulaciones. (2) Incluida la producción de las entidades oficiales y de las sucursales y agencias de sociedades extranjeras. (3) Las sociedades mutuales están incluidas a partir del primer trimestre de 1964. FUENTE: Superintendencia de Seguros de la Nación.

Estadística financiera

SEGUROS

Primas percibidas (1)

Miles de m\$n

Período	Granizo	Responsabilidad civil	Robo	Accidentes personales	Garantía	Aeronavegación	Ganado	Varios
Sociedades anónimas (2)								
1964	738.298	91.111	576.782	456.395	49.158	374.595	246.895	733.424
1965	431.080	128.247	863.991	614.060	65.290	317.684	388.834	1.141.570
II, 1964	— 647	22.648	141.284	121.181	12.668	93.876	29.343	199.957
III, >	85.319	20.949	148.877	126.546	11.809	99.174	126.807	184.953
IV, >	595.713	28.252	171.683	124.198	17.088	160.838	78.457	203.277
I, 1965	53.007	26.557	171.894	113.181	10.511	13.251	26.072	239.728
II, >	— 538	29.498	212.131	160.528	13.077	46.579	62.535	203.309
III, >	50.720	31.264	224.478	174.858	16.708	200.382	202.471	274.868
IV, >	327.891	40.928	255.488	165.493	24.994	57.472	97.756	363.666
I, 1966	57.045	44.163	244.642	154.065	15.706	60.130	35.123	292.215
Sociedades cooperativas y mutuales (3)								
1964	496.747	1.397	70.525	27.540	1.812	915	5.473	32.480
1965	319.318	2.771	135.813	48.598	3.823	796	27.751	62.362
II, 1964	— 49	441	16.762	6.208	418	22	739	8.104
III, >	28.324	359	20.664	8.253	415	344	1.032	8.417
IV, >	380.357	420	22.092	8.076	667	19	2.677	10.251
I, 1965	17.945	320	25.909	10.099	961	21	1.678	11.776
II, >	104	1.353	30.900	11.224	1.100	203	2.295	14.622
III, >	20.095	513	39.038	13.929	1.211	389	7.123	19.566
IV, >	281.174	585	39.966	13.346	551	183	16.655	16.398
I, 1966	19.288	863	37.370	13.023	1.374	193	1.998	21.711

(1) Directas netas de anulaciones. (2) Incluida la producción de las entidades oficiales y de las sucursales y agencias de sociedades extranjeras. (3) Las sociedades mutuales están incluidas a partir del primer trimestre de 1964. FUENTE: Superintendencia de Seguros de la Nación.

XII. ESTADÍSTICA DE ESPECTACULOS PUBLICOS

I. — DEPORTIVOS

Fútbol profesional patrocinado por la Asociación del Fútbol Argentino

Período	TOTAL GENERAL					CAPITAL FEDERAL				
	Partidos jugados	Concurren-tes (1)	Recau-dación (2)	Promedio por partido		Partidos jugados	Concurren-tes (1)	Recau-dación (2)	Promedio por partido	
				Concurren-tes	Recau-dación				Concurren-tes	Recau-dación
	Número	Miles	Miles de m\$ñ	Número	m\$ñ	Número	Miles	Miles de m\$ñ	Número	m\$ñ
1964	1.405	4.528	519.831	3.223	369.986	533	2.541	291.638	4.768	547.162
1965	1.445	4.421	717.834	3.060	496.771	504	2.367	425.574	4.696	844.394
6 pr. m. 1965	604	2.206	334.859	3.652	554.402	220	1.266	222.332	5.754	1.010.599
6 pr. m. 1966 *	567	2.051	473.451	3.618	835.010	188	930	228.463	4.947	1.215.228
J. 1965	161	454	62.811	2.822	390.128	57	244	36.085	4.284	633.068
J. >	172	354	55.224	2.055	321.067	51	203	38.113	3.974	747.323
A. >	(3)123	165	22.447	1.344	182.497	35	59	11.202	1.673	320.050
S. >	132	405	80.375	3.068	608.898	41	181	31.591	4.426	770.510
O. >	190	512	81.553	2.695	429.229	67	247	41.158	3.688	614.303
N. >	139	444	75.436	3.192	542.706	56	211	36.400	3.770	650.005
D. >	85	336	67.940	3.949	799.298	34	200	44.778	5.882	1.316.999
E. 1966	5	4	240	742	47.902	2	5	41	236	20.730
F. >	8	85	28.120	10.564	3.515.030	2	44	18.598	21.844	9.298.800
M. >	93	494	96.559	5.309	1.038.267	32	239	47.711	7.462	1.490.960
A. >	134	578	134.234	4.312	1.001.747	50	282	65.551	5.634	1.311.016
M. >	170	514	129.319	3.026	760.702	56	249	71.921	4.439	1.284.307
J. >	157	377	84.979	2.401	541.265	46	117	24.641	2.543	535.677

Período	BUENOS AIRES					SANTA FE				
	Partidos jugados	Concurren-tes (1)	Recau-dación (2)	Promedio por partido		Partidos jugados	Concurren-tes (1)	Recau-dación (2)	Promedio por partido	
				Concurren-tes	Recau-dación				Concurren-tes	Recau-dación
	Número	Miles	Miles de m\$ñ	Número	m\$ñ	Número	Miles	Miles de m\$ñ	Número	m\$ñ
1964	787	1.615	192.050	2.052	244.028	85	371	36.143	4.368	425.218
1965	841	1.600	223.671	1.903	265.958	100	454	68.589	4.544	685.886
6 pr. m. 1965	343	737	88.201	2.150	257.147	41	203	24.326	4.946	593.305
6 pr. m. 1966 *	333	884	188.046	2.656	564.704	46	237	56.941	5.146	1.237.856
J. 1965	94	157	19.761	1.673	210.221	10	53	6.965	5.222	696.492
J. >	113	128	13.721	1.134	121.425	8	23	3.389	2.841	423.632
A. >	82	79	7.549	967	92.064	6	28	3.696	4.584	616.022
S. >	83	174	40.178	2.100	484.069	8	49	8.605	6.142	1.075.741
O. >	107	204	29.756	1.909	278.095	16	61	10.639	3.790	664.942
N. >	72	181	29.123	2.515	404.486	11	51	9.913	4.681	901.176
D. >	41	96	15.142	2.332	369.326	10	40	8.020	4.012	802.001
E. 1966	3	3	198	1.079	66.017	•	•	•	•	•
F. >	2	28	7.340	14.141	3.669.905	4	13	2.183	3.136	545.709
M. >	51	196	35.592	3.838	697.891	10	59	13.256	5.919	1.325.567
A. >	75	248	57.121	3.311	761.615	9	48	11.562	5.306	1.284.687
M. >	101	198	40.140	1.960	397.430	13	68	17.258	5.230	1.327.516
J. >	101	211	47.655	2.087	471.827	10	49	12.683	4.923	1.268.297

(1) No se incluyen los socios concurrentes ni los menores de hasta 12 años, liberados éstos del pago de entrada por no existir controles. (2) No se incluyen cuotas de asociados ni abonos a platea de socios. (3) En el mes de agosto no se realizaron partidos de 1ª División "A". FUENTE: Asociación del Fútbol Argentino.

Estadística de espectáculos públicos

DEPORTIVOS

Hipódromos (1)

Total general

Período	Reuniones realizadas	Concurren-tes	Boletos vendidos		Recaudada por entradas a tribuna y palco	Promedio por reunión		
			Cantidad	Importe		Concurren-tes	Importe de boletos vendidos	Recaudación en concepto de entradas
	Número		Miles		Miles de m\$ñ	Número	Miles de m\$ñ	m\$ñ
1964	161	4.770	6.453.231		12.906.508	205.892		
1965	111	4.465	8.309.841		16.619.717	238.802	40.229	1.278.832
7 pr. m. 1965	64	2.387	4.233.275		8.466.586	132.643		2.151.371
7 pr. m. 1966 *	65	2.425	5.379.342		10.758.685	147.711	37.295	2.072.544
J. 1965	10	422	768.430		1.536.861	19.505	37.314	2.272.476
A. >	(2) 10	489	903.943		1.807.887	21.867	41.284	1.950.458
S. >	8	387	751.780		1.503.559	17.280	45.905	2.186.652
O. >	11	499	976.698		1.953.397	25.296	48.363	2.159.982
N. >	10	387	796.729		1.593.457	23.369	45.357	2.299.628
D. >	8	317	647.415		1.294.831	18.348	38.689	2.336.864
E. 1966	10	335	743.719		1.487.438	27.722	39.600	2.293.553
F. >	9	334	716.651		1.433.303	22.036	33.532	2.772.164
M. >	8	315	673.510		1.347.020	17.706	37.143	2.448.447
A. >	9	299	655.823		1.311.645	20.453	39.422	2.213.203
M. >	9	389	860.024		1.720.047	19.747	33.228	2.272.502
J. >	11	388	887.676		1.775.353	20.485	4.327	2.194.100
J. >	9	364	841.940		1.683.880	19.563	3.527	1.862.264
						4.045	187.098	2.173.706

Boxeo profesional en la Capital Federal (3)

Período	Reuniones realizadas	Encuentros efectuados	Concurren-tes	Recaudación bruta	Promedio por reunión		
					Concurren-tes	Recaudado	Precio medio de la entrada
	Número		Miles	Miles de m\$ñ	Número		m\$ñ
1964	43	161	162	37.819	3.775		
1965	75	274	230	94.674	3.026	879.515	232,97
7 pr. m. 1965	35	134	127	45.253	3.626	1.245.712	411,70
7 pr. m. 1966 *	27	96	69	51.518	2.539	1.292.932	356,53
J. 1965	9	32	41	20.994	2.539	1.908.075	751,41
A. >	8	28	25	13.296	4.602	2.332.721	506,92
S. >	7	24	31	16.590	3.100	1.662.010	536,11
O. >	9	32	11	3.767	4.443	2.369.956	533,38
N. >	8	28	22	10.360	1.239	418.592	337,82
D. >	8	28	22	10.360	2.784	1.294.939	465,14
E. 1966	•	•	14	5.409	1.713	676.111	394,67
F. >	•	•	•	•	•	•	•
M. >	1	4	4	1.829	•	•	•
A. >	4	17	32	19.299	4.445	1.828.656	411,40
M. >	4	12	05	150	8.049	4.824.795	599,41
J. >	9	31	9	4.431	192	37.613	308,93
J. >	9	32	22	25.808	1.006	492.376	489,49
					2.487	2.867.595	1.153,19

(1) Comprende los hipódromos de San Isidro, Argentino, La Plata, Azul y Tandil. A partir de abril de 1964 hasta diciembre de 1965 se excluyen los hipódromos de La Plata, Azul y Tandil por falta de información actualizada. (2) En el mes de agosto no hubo carreras en el hipódromo de San Isidro. FUENTE: Jockey Club de la Ciudad de Buenos Aires y Dirección de Estadística de la Provincia de Buenos Aires. (3) FUENTE: Dirección de Estadística de la Municipalidad de la Ciudad de Buenos Aires.

ORIGEN DEL PRODUCTO Y COMPOSICION DEL GASTO NACIONAL

GASTOS DEDICADOS AL PRODUCTO BRUTO NACIONAL

En millones de m\$n a precios corrientes

Año	Mercaderías y servicios disponibles				Exportaciones de mercaderías y servicios	Importaciones de mercaderías y servicios (-)	Producto bruto interno	Ingreso neto de factores del exterior	Producto bruto nacional
	Consumo privado (1)	Consumo del Gobierno general	Inversión bruta interna	Total					
1950	47.630	7.019	12.311	66.960	6.406	5.729	67.637	- 45	67.592
1951	68.153	9.094	20.501	97.748	8.201	10.073	95.876	- 474	95.402
1952	82.960	11.454	21.253	115.667	6.196	9.498	112.365	- 141	112.224
1953	89.500	12.883	24.622	127.005	8.571	6.137	129.439	- 168	129.271
1954	103.393	15.033	25.900	144.326	8.270	7.728	144.868	- 220	144.648
1955	125.067	17.349	30.732	173.148	9.492	11.420	171.220	- 333	170.887
1956	159.829	21.555	38.658	220.042	23.561	25.961	217.642	- 623	217.019
1957	201.380	23.318	53.528	278.226	27.034	33.988	271.272	- 647	270.625
1958	278.999	37.938	76.590	393.527	33.313	40.119	386.721	- 1.581	385.140
1959	537.646	64.013	134.642	736.301	89.202	84.982	740.521	- 3.168	737.353
1960	668.193	86.271	218.333	972.797	102.458	114.052	961.203	- 4.736	956.467
1961	805.209	117.098	264.636	1.186.943	93.555	132.404	1.148.094	- 8.440	1.139.654
1962	962.335	156.029	315.384	1.433.748	154.945	177.055	1.411.638	- 8.200	1.403.438
1963	1.221.279	176.187	295.069	1.692.535	206.622	165.042	1.734.115	- 9.459	1.724.656
1964	1.682.224	242.720	419.091	2.344.035	216.197	196.896	2.363.336	- 14.366	2.348.970
1965	2.255.615	330.497	624.402	3.210.514	279.640	233.337	3.256.817	- 13.828	3.242.989

(1) El consumo privado, al obtenerse por residuo, incluye por lo tanto variaciones de existencias no aptadas en la estimación de la inversión.

NOTA: Las estimaciones del presente capítulo resumen las series históricas publicadas en el Suplemento del Boletín Estadístico N° 6, junio de 1966 del Banco Central de la República Argentina. Revisten el carácter de estrictamente provisionales, ya que están sujetas a la influencia de los resultados del censo económico del año 1963, de investigaciones especiales que se están practicando a nivel sectorial y de los cálculos sobre la distribución del ingreso.

ORIGEN, POR SECTORES DE ACTIVIDAD, DEL

En millones de m\$n

Año	Total general	Sectores productores de mercaderías					Total
		Total	Agropecuaria, silvicultura, caza y pesca	Explotación de minas y canteras	Industrias manufactureras	Construcción	
1950	62.499	31.757	8.961	511	18.391	3.894	30.742
1951	88.194	44.737	14.237	661	24.850	4.989	43.457
1952	103.673	51.051	15.451	883	29.045	5.672	52.622
1953	119.038	61.911	23.375	926	31.813	5.797	57.127
1954	133.249	68.990	23.992	1.224	37.296	6.478	64.259
1955	157.864	82.991	26.379	1.370	48.012	7.230	74.873
1956	199.133	103.278	33.364	1.758	58.853	9.303	95.855
1957	249.593	131.817	42.734	2.280	74.955	11.848	117.776
1958	367.739	198.900	59.332	3.045	117.160	19.363	168.839
1959	696.040	384.268	138.141	6.552	212.088	27.487	311.772
1960	882.189	484.741	153.662	9.675	284.419	36.985	397.448
1961	1.043.058	558.201	149.756	13.623	347.233	47.589	484.857
1962	1.302.148	692.987	198.172	21.441	417.504	55.870	609.161
1963	1.597.209	860.317	273.732	26.133	496.596	63.856	736.892
1964	2.207.090	1.228.017	425.805	26.860	696.313	79.039	979.073
1965	3.014.227	1.682.592	499.335	35.378	1.025.289	122.590	1.331.635

PRODUCTO BRUTO INTERNO AL COSTO DE FACTORES

a precios corrientes

Sectores productores de servicios

Electricidad, gas, agua y servicios sa- nitarios	Transportes	Comunicaciones	Comercio	Bancos, seguros y propiedad de vivienda	Servicios gubernamen- tales	Otros servicios	Año
658	4.047	593	10.653	4.096	5.649	5.046	1950
755	5.581	848	16.174	5.391	7.383	7.325	1951
935	7.236	1.188	17.539	6.500	9.289	9.935	1952
1.061	7.990	1.340	17.239	7.373	11.105	11.019	1953
1.321	8.804	1.437	19.140	8.507	13.122	11.928	1954
1.636	9.781	1.658	23.681	10.036	14.847	13.234	1955
2.088	13.477	2.152	32.862	11.714	17.675	15.887	1956
2.099	17.982	2.111	41.139	14.599	19.748	20.098	1957
3.817	23.802	3.343	58.113	19.828	32.956	26.980	1958
7.029	43.901	6.950	118.263	27.036	51.869	56.724	1959
11.180	57.894	8.773	150.388	36.608	65.150	67.455	1960
15.941	67.932	12.041	173.629	46.167	91.938	77.209	1961
22.306	82.663	16.289	201.635	59.215	127.632	99.421	1962
31.242	113.807	21.690	233.333	70.327	145.861	120.632	1963
37.744	155.453	24.233	307.180	92.503	206.595	155.365	1964
59.784	212.480	33.452	419.395	118.648	284.997	202.879	1965

GASTOS DEDICADOS AL

En millones de m\$n

Año	Mercaderías y servicios disponibles				Exportaciones de mercaderías y servicios	Importaciones de mercaderías y servicios (—)
	Consumo privado (1)	Consumo del Gobierno general	Inversión bruta interna	Total		
1935	421.620	127.253	96.146
1936	441.110	116.495	99.111
1937	495.232	133.913	134.125
1938	534.063	95.081	127.396
1939	508.535	116.290	104.814
1940	505.268	95.183	91.013
1941	507.942	96.515	70.028
1942	529.086	88.729	58.395
1943	505.643	97.540	39.918
1944	562.074	96.925	40.945
1945	533.165	96.720	41.629
1946	601.501	112.192	76.415
1947	771.793	105.327	152.373
1948	799.780	88.729	155.111
1949	743.161	66.085	109.490
1950	541.698	70.224	100.970	712.892	91.187	93.750
1951	554.899	69.473	148.149	772.521	72.028	105.384
1952	522.898	67.823	126.146	716.867	52.868	77.669
1953	523.014	65.658	135.115	723.787	80.942	63.641
1954	567.076	68.607	130.086	765.769	86.679	83.486
1955	626.752	71.009	146.360	844.121	78.073	100.365
1956	619.383	78.933	137.180	835.496	89.548	89.759
1957	660.497	75.876	150.619	886.992	94.568	100.137
1958	710.603	77.967	163.327	951.897	97.437	104.471
1959	652.955	78.931	148.841	880.727	101.843	92.496
1960	668.193	86.271	218.333	972.797	102.458	114.052
1961	739.754	88.458	241.211	1.069.423	94.671	135.607
1962	710.461	84.869	216.108	1.011.438	128.072	130.247
1963	694.701	82.385	167.372	944.458	130.633	101.392
1964	764.727	81.589	200.709	1.047.025	122.232	117.701
1965	807.286	82.039	223.545	1.112.870	132.273	111.885

(1) El consumo privado, al obtenerse por residuo, incluye por lo tanto variaciones de existencias no captadas en la estimación

INGRESO BRUTO NACIONAL

a precios de 1960

Producto bruto interno	Efecto de la variación de la relación de intercambio	Ingreso bruto interno	Ingreso neto de factores del exterior	Ingreso bruto nacional	Año
452.727	6.802	459.529	-21.636	437.893	1935
458.494	37.113	495.607	-20.174	475.433	1936
495.020	72.492	567.512	-18.400	549.112	1937
501.748	32.646	534.394	-17.400	516.994	1938
520.011	14.661	534.672	-20.400	514.272	1939
509.438	-2.625	506.813	-16.160	490.653	1940
534.429	-9.594	524.835	-17.038	507.797	1941
559.420	2.658	562.078	-18.172	543.906	1942
563.265	9.461	572.726	-13.484	559.242	1943
618.054	12.397	630.451	-17.156	613.295	1944
588.256	4.938	593.194	-11.514	581.680	1945
637.278	31.698	668.976	-11.326	657.650	1946
724.747	65.690	790.437	-5.839	784.598	1947
733.398	60.954	794.352	-672	793.680	1948
699.756	25.691	725.447	-654	724.793	1949
710.329	13.639	723.968	-474	723.494	1950
739.165	13.767	752.932	-3.632	749.300	1951
692.066	-2.200	689.866	-862	689.004	1952
741.088	7.940	749.028	-971	748.057	1953
768.962	2.669	771.631	-1.170	770.461	1954
821.829	5.352	827.181	-1.591	825.590	1955
835.285	-8.087	827.198	-2.396	824.802	1956
881.423	-14.923	866.500	-2.107	864.393	1957
944.863	-10.690	934.173	-3.865	930.308	1958
890.074	-4.754	885.320	-3.808	881.512	1959
961.203	-	961.203	-4.736	956.467	1960
1.028.487	1.148	1.029.635	-7.582	1.022.053	1961
1.009.263	-14.089	995.174	-5.905	989.268	1962
973.699	-3.697	970.002	-5.285	964.717	1963
1.051.556	7.005	1.058.562	-6.285	1.052.277	1964
1.133.258	1.815	1.135.073	-4.788	1.130.285	1965

ORIGEN, POR SECTORES DE ACTIVIDAD, DEL PRODUCTO

En millones de m\$n

Año	Total general	Sectores productores de mercaderías					Total
		Total	Agropecuaria, silvicultura, caza y pesca	Explotación de minas y canteras	Industrias manufactureras	Construcción	
1935	415.804	241.315	120.614	1.741	107.051	11.909	174.489
1936	420.753	240.044	111.687	2.072	113.710	12.575	180.709
1937	454.644	257.514	118.515	2.443	120.652	15.904	197.130
1938	460.578	259.908	111.511	2.691	127.879	17.827	200.670
1939	476.830	275.219	123.037	3.071	132.801	16.310	201.611
1940	467.548	267.628	119.273	3.452	130.183	14.720	199.920
1941	490.459	288.882	134.406	3.567	135.375	15.534	201.577
1942	513.211	304.254	134.630	3.725	150.069	15.830	208.957
1943	516.820	304.565	126.533	3.699	156.728	17.605	212.255
1944	567.153	342.045	146.288	3.795	172.064	19.898	225.108
1945	539.728	311.350	124.362	3.579	163.955	19.454	228.378
1946	584.715	332.858	130.155	3.307	178.721	20.675	251.857
1947	665.137	374.523	141.411	3.505	207.860	21.747	290.614
1948	673.000	369.448	135.432	3.474	201.990	28.552	303.552
1949	642.236	346.330	123.447	3.542	187.941	31.400	295.906
1950	652.256	352.660	124.275	3.578	191.688	33.119	299.596
1951	678.146	366.527	132.751	4.175	195.678	33.923	311.619
1952	635.300	340.557	113.842	4.455	191.078	31.182	294.743
1953	679.860	375.870	148.838	4.765	191.223	31.044	303.990
1954	705.557	387.007	147.992	5.050	204.258	29.707	318.550
1955	753.959	416.880	154.090	5.250	227.085	30.455	337.079
1956	766.747	420.328	147.050	5.380	238.347	29.551	346.419
1957	808.822	443.967	146.328	5.742	257.205	34.692	364.855
1958	867.082	482.456	152.696	6.161	282.427	41.172	384.626
1959	816.873	449.204	151.154	7.077	260.011	30.962	367.669
1960	882.189	484.741	153.662	9.675	284.419	36.985	397.448
1961	944.028	516.062	152.418	12.598	311.909	39.137	427.966
1962	926.565	503.046	155.190	14.143	297.803	35.910	423.519
1963	893.358	486.853	155.526	14.098	284.140	33.089	406.505
1964	965.518	541.274	166.500	14.347	327.146	33.281	424.244
1965	1.040.404	589.931	173.344	14.747	365.009	36.831	450.473

BRUTO INTERNO AL COSTO DE FACTORES

a precios de 1960

Sectores productores de servicios

Electricidad, gas, agua y servicios sa- nitarios	Transportes	Comunicaciones	Comercio	Bancos, seguros y propiedad de vivienda	Servicios gubernamen- tales	Otros servicios	Año
2.768	21.563	4.277	80.006	15.558	21.109	29.208	1935
2.990	22.449	4.396	82.713	15.874	22.607	29.680	1936
3.161	24.230	4.557	94.744	16.364	23.584	30.490	1937
3.325	24.140	4.722	95.346	16.887	25.018	31.232	1938
3.488	25.168	4.859	92.940	17.383	25.799	31.974	1939
3.601	25.521	4.964	88.579	17.827	26.712	32.716	1940
3.727	27.320	5.075	86.473	18.231	27.428	33.323	1941
3.885	28.034	5.139	89.481	18.757	29.057	34.604	1942
4.082	29.890	5.272	87.375	19.301	29.774	36.561	1943
4.320	30.226	5.527	93.241	20.055	33.357	38.382	1944
4.250	30.330	5.818	88.879	21.122	38.113	39.866	1945
4.596	34.650	6.099	102.715	22.570	39.742	41.485	1946
4.969	38.969	7.103	128.431	23.240	45.540	42.362	1947
5.358	42.661	7.721	128.131	25.447	49.579	44.655	1948
5.553	43.079	8.383	113.393	26.795	51.012	47.691	1949
5.936	44.459	8.622	110.836	27.901	53.072	48.770	1950
6.363	46.807	8.491	116.400	28.757	54.615	50.186	1951
6.804	43.755	7.778	103.918	29.788	54.200	48.500	1952
7.227	44.996	7.874	106.174	30.194	55.450	52.075	1953
7.862	47.227	8.092	112.189	31.077	58.072	54.031	1954
8.459	50.229	8.177	123.469	32.458	58.434	55.853	1955
9.189	50.190	8.485	127.980	33.147	62.317	55.111	1956
9.574	53.328	8.475	137.755	33.945	63.632	58.146	1957
10.325	55.887	8.965	147.531	35.751	64.918	61.249	1958
10.514	54.504	8.154	130.086	36.009	64.725	63.677	1959
11.180	57.894	8.773	150.388	36.608	65.150	67.455	1960
13.115	61.731	9.471	169.788	37.758	65.613	70.490	1961
14.646	58.868	8.956	168.134	38.807	64.629	69.479	1962
15.477	57.441	8.251	153.396	39.642	65.280	67.018	1963
17.008	63.324	8.735	160.314	40.243	65.411	69.209	1964
19.149	68.512	8.817	175.560	41.736	65.736	70.963	1965

INVERSION BRUTA INTERNA SEGUN EL TIPO DE BIENES

En millones de m\$ n a precios corrientes

Año	Construcción			Equipo durable de producción				Inversión bruta interna fija	Variación de existencias (1)	Inversión bruta interna
	Total	Privada	Pública	Total	Equipo de transporte	Maquinaria y otros	Reparaciones			
1950	9.539	6.453	3.086	3.695	244	2.958	493	13.234	- 923	12.311
1951	12.599	8.342	4.257	6.552	1.092	4.675	785	19.151	1.350	20.501
1952	14.306	9.703	4.603	6.992	990	4.738	1.264	21.298	- 45	21.253
1953	15.290	9.979	5.311	7.289	1.187	4.706	1.396	22.579	2.043	24.622
1954	16.606	11.173	5.433	7.840	829	5.364	1.647	24.446	1.454	25.900
1955	18.956	13.855	5.101	11.263	1.830	7.409	2.024	30.219	513	30.732
1956	24.213	18.790	5.423	15.869	3.040	10.266	2.563	40.082	- 1.424	38.658
1957	29.029	21.456	7.573	25.484	8.177	14.213	3.094	54.513	- 985	53.528
1958	45.501	31.165	14.326	31.693	5.800	21.685	4.208	77.194	- 604	76.590
1959	63.513	41.108	22.405	61.941	10.925	43.828	7.188	125.454	9.188	134.642
1960	87.312	53.226	34.086	121.310	38.926	72.773	9.611	208.622	9.711	218.333
1961	109.452	65.091	44.361	160.857	51.330	97.700	11.827	270.309	- 5.673	264.636
1962	128.160	79.423	48.737	192.030	60.634	117.843	13.553	320.190	- 4.806	315.384
1963	146.792	86.893	59.899	169.646	52.246	102.252	15.148	316.438	- 21.369	295.069
1964	183.216	117.986	65.230	206.772	75.677	111.239	19.856	389.988	29.103	419.091
1965	283.250	187.408	95.842	300.986	116.120	155.192	29.674	584.236	40.166	624.402

(1) Incluye los principales productos agropecuarios y un importante grupo de materias primas y artículos manufacturados.

INVERSION BRUTA INTERNA SEGUN EL TIPO DE BIENES

En millones de m\$ n a precios de 1960

Año	Construcción			Equipo durable de producción				Inversión bruta interna fija	Variación de existencias (1)	Inversión bruta interna
	Total	Privada	Pública	Total	Equipo de transporte	Maquinaria y otros	Reparaciones			
1950	74.676	51.119	23.557	39.409	3.724	31.156	4.529	114.085	- 13.115	100.970
1951	79.944	53.829	26.115	59.909	14.093	40.549	5.267	139.853	8.296	148.149
1952	72.192	49.404	22.788	52.529	9.823	36.015	6.691	124.721	1.425	126.146
1953	73.518	47.734	25.784	49.623	9.881	32.808	6.934	123.141	11.974	135.115
1954	71.062	48.232	22.830	49.114	6.420	34.982	7.712	120.176	9.910	130.086
1955	73.810	54.038	19.772	65.875	9.489	47.984	8.402	139.685	6.675	146.360
1956	74.984	58.499	16.485	72.634	11.821	51.403	9.410	147.618	- 10.438	137.180
1957	82.466	61.252	21.214	75.672	21.093	45.505	9.074	158.138	- 7.519	150.619
1958	94.947	65.570	29.377	75.644	11.796	54.362	9.486	170.591	- 7.264	163.327
1959	72.226	47.248	24.978	66.387	11.832	45.638	8.917	138.613	10.228	148.841
1960	87.312	53.226	34.086	121.310	38.926	72.773	9.611	208.622	9.711	218.333
1961	91.271	54.880	36.391	154.251	49.005	94.945	10.301	245.522	- 4.311	241.211
1962	82.202	51.492	30.710	140.359	46.376	84.814	9.169	222.561	- 6.453	216.108
1963	75.511	45.167	30.344	104.875	33.486	62.907	8.482	180.386	- 13.014	167.372
1964	78.139	51.050	27.089	113.467	43.659	60.699	9.109	191.606	9.103	200.709
1965	86.455	58.066	28.389	123.518	50.913	62.446	10.159	209.973	13.572	223.545

(1) Incluye los principales productos agropecuarios y un importante grupo de materias primas y artículos manufacturados.

COMERCIO EXTERIOR SEGUN N.A.B. — AÑO 1965

N.A.B.				Exportación			Importación		
Sección	Capítulo	Partida	Letra	Cantidad	Valor en miles		Cantidad	Valor en miles	
				t	m\$n	u\$s	t	m\$n	u\$s
Total general				15.375.294,4	245.990.104	1.493.409,2	11.335.126,7	202.277.265	1.198.550,7
I				670.882,1	54.627.935	329.809,3	13.349,0	1.577.539	9.322,0
	01			60.628,0	3.915.060	23.898,8	3.366,7	854.390	5.073,9
		01	00	3.581,9	107.319	651,1	15,0	28.500	175,4
		02	00	56.386,4	3.775.091	23.051,2	3.047,6	753.340	4.456,3
		03	00	135,0	11.657	68,2	16,0	10.170	62,3
		04	00	523,8	20.524	124,9	281,9	46.323	280,3
		05	00	0,4	444	2,6	2,5	7.411	46,9
		06	00	0,5	125	0,8	3,7	8.646	52,7
			01	—	—	—	—	—	—
			02	0,5	125	0,8	3,7	8.646	52,7
	02			472.517,6	45.585.839	273.808,8	260,1	39.128	230,5
		01		467.234,6	45.118.087	271.014,8	—	—	—
			01	349.189,8	37.976.265	228.334,1	—	—	—
			02	27.312,1	1.992.218	11.842,8	—	—	—
			03	1.500,0	183.955	1.074,9	—	—	—
			04	61.230,7	2.968.647	17.845,5	—	—	—
			05	28.009,0	1.997.002	11.917,5	—	—	—
		02	00	24,0	3.754	21,2	260,1	39.128	230,5
		03	00	—	—	—	—	—	—
		04	00	1.761,9	117.401	683,5	—	—	—
		05	00	—	—	—	—	—	—
			05	3.497,1	346.597	2.089,3	—	—	—
				5,5	1.350	7,8	—	—	—
			02	3.491,6	345.247	2.081,5	—	—	—
	03			4.136,3	177.824	1.026,9	5.532,1	325.320	1.926,4
		01	00	4.082,2	172.423	995,1	3.854,0	116.031	672,3
		02	00	43,8	5.015	29,5	1.080,5	116.990	726,8
		03	00	10,3	386	2,3	597,6	92.299	527,3
	04			41.399,4	2.886.930	17.737,0	3.471,1	303.361	1.762,0
		01	00	—	5	—	—	—	—
		02		155,7	23.530	143,0	—	—	—
			01	58,0	5.608	33,6	—	—	—
			02	97,7	17.922	109,4	—	—	—
		03	00	6.973,9	998.443	6.466,7	—	—	—
		04	00	5.119,8	799.914	4.765,7	—	—	—
		05	00	2.724,6	190.620	1.059,6	3.470,5	303.330	1.761,8
		06	00	26.425,4	874.418	5.302,0	0,6	31	0,2
	05			92.200,8	2.061.282	12.337,8	719,0	55.340	329,2
		01	00	—	—	—	—	—	—
		02	00	413,2	9.685	56,9	0,5	28	0,2
		03	00	1.469,1	367.054	2.190,0	—	—	—
		04	00	13.213,0	842.189	5.067,2	315,6	21.207	126,9
		05	00	—	—	—	—	—	—
		06	00	5.235,6	34.225	207,6	42,6	582	3,6
		07	00	6,7	2.323	13,6	0,1	205	1,2
		08	00	47.786,1	445.654	2.643,7	311,0	2.092	11,7
		09	00	1.701,9	27.955	166,0	24,0	240	1,3
		10	00	—	—	—	0,3	48	0,3
		11	00	—	—	—	—	—	—
		12	00	—	—	—	3,1	164	1,0
		13	00	—	—	—	0,2	375	2,2
		14	00	641,7	50.931	305,8	—	—	—
		15	00	21.733,5	281.266	1.687,0	21,6	30.389	180,8

COMERCIO EXTERIOR SEGUN N.A.B. — AÑO 1965

N.A.B.				Exportación			Importación		
Sección	Capítulo	Partida	Letra	Cantidad	Valor en miles		Cantidad	Valor en miles	
				t	m\$ñ	u\$s		t	m\$ñ
II				11.012.272,5	104.454.291	641.757,4	314.608,8	9.490.208	55.759,4
	05			10,2	740	4,5	205,5	38.669	233,8
		01	00	9,4	604	3,7	—	—	—
		02	00	0,8	136	0,8	204,3	38.226	231,2
		03	00	—	—	—	2,2	443	2,6
		04	00	—	—	—	—	—	—
	07			56.472,0	1.590.628	9.359,1	3.955,4	176.765	1.011,5
		01		16.691,7	354.078	2.118,7	3.825,3	172.059	983,9
			01	9.204,5	69.906	397,3	381,0	5.376	31,9
			02	—	—	—	3.119,0	138.971	787,3
			03	7.487,2	284.172	1.721,4	325,3	27.712	164,4
			02	—	—	—	—	—	—
			03	8.310,8	423.831	2.484,0	—	—	—
			04	0,3	62	0,4	25,7	4.000	23,5
			05	31.469,2	812.657	4.756,0	25,5	256	1,4
			06	—	—	—	78,9	450	3,0
	08			311.834,6	6.314.127	39.326,6	237.085,0	2.793.319	16.099,4
		01		—	—	—	215.111,3	2.064.106	12.006,9
			01	—	—	—	190.563,4	1.346.499	7.985,3
			02	—	—	—	2.058,1	194.982	1.132,9
			03	—	—	—	22.489,8	522.625	2.888,7
			04	—	—	—	—	—	—
		02		491,9	8.088	47,1	19.967,7	346.920	1.938,7
			01	491,9	8.088	47,1	17.662,0	304.370	1.683,0
			02	—	—	—	2.305,7	42.550	255,7
		03		—	—	—	64,6	3.089	19,4
			01	—	—	—	—	—	—
			02	—	—	—	64,6	3.089	19,4
		04		8.010,7	378.475	2.341,4	—	—	—
			01	6.751,4	259.779	1.667,3	—	—	—
			02	1.259,3	118.696	674,1	—	—	—
			00	2,7	538	3,0	1.882,2	375.311	2.111,2
		05		297.175,1	5.587.213	34.924,5	—	—	—
		06		252.703,2	4.754.654	29.474,9	—	—	—
			01	44.471,9	832.559	5.449,6	—	—	—
			02	1.399,4	71.421	439,6	—	—	—
		07		—	—	—	—	—	—
		08		—	—	—	1,6	337	1,9
		09		217,1	4.800	31,5	12,0	378	2,0
		10		—	—	—	—	—	—
			00	5,0	642	3,7	29,7	2.135	13,7
		11		4.532,7	262.950	1.535,8	15,9	1.043	5,6
		12		—	—	—	—	—	—
		13		—	—	—	—	—	—
	09			14.293,8	1.399.555	8.473,2	61.222,5	5.393.113	31.942,4
		01		—	—	—	29.967,8	4.350.287	25.683,2
			01	—	—	—	29.967,8	4.350.287	25.683,2
			02	—	—	—	—	—	—
			02	12.276,8	1.273.485	7.714,6	4,5	1.242	7,7
			03	1.660,1	93.360	555,7	29.750,6	778.083	4.642,0
			04	—	4	—	1.290,1	192.208	1.184,3
			05	—	—	—	3,6	11.630	67,4
			06	—	—	—	72,0	8.465	50,2
			07	—	—	—	36,7	5.372	31,9
			08	—	—	—	81,1	30.583	180,8
			09	356,3	32.550	201,9	2,8	252	1,5
			10	0,6	156	1,0	13,3	14.991	93,4

COMERCIO EXTERIOR SEGUN N.A.B. — AÑO 1965

N.A.B.				Exportación			Importación				
Sección	Capítulo	Partida	Letra	Cantidad	Valor en miles		Cantidad	Valor en miles			
				t	m\$u	u\$s	t	m\$u	u\$s		
III	15			394.031,0	14.897.782	91.159,2	26.790,5	1.435.669	9.205,6		
				394.031,0	14.897.782	91.159,2	26.790,5	1.435.669	9.205,6		
			01	00	5.288,9	280.928	1.670,5	2.578,3	99.503	574,2	
			02	00	27.798,0	882.231	5.297,8	112,5	5.528	31,8	
			03	00	540,4	17.283	102,9	—	—	—	
			04	00	1.164,1	25.136	150,4	25,9	2.221	12,8	
			05	00	—	—	—	98,4	13.887	80,9	
			06	00	94,7	7.808	48,2	13,0	2.900	17,5	
			07		355.469,4	13.523.576	82.933,4	23.640,8	1.259.951	8.186,2	
				01	—	—	—	19.999,2	999.467	6.629,7	
				02	1.094,1	51.057	292,0	—	—	—	
				03	61.855,6	2.948.355	16.998,4	—	—	—	
				04	4.814,3	638.456	3.745,5	—	—	—	
				05	35.478,3	1.540.619	8.963,2	—	—	—	
				06	—	—	—	—	—	—	
				07	239.008,3	7.329.689	46.737,0	—	—	—	
				08	—	—	—	135,8	5.223	29,1	
				09	—	—	—	1.727,3	127.032	770,7	
				10	—	—	—	601,6	43.361	242,1	
				11	—	—	—	79,1	5.924	36,5	
				12	13.218,8	1.015.400	6.197,3	1.097,8	78.944	478,1	
			08	00	63,3	3.344	21,1	—	—	—	
			09	00	—	—	—	—	—	—	
			10		450,2	23.502	142,9	204,3	30.228	172,8	
				01	450,2	23.502	142,9	—	—	—	
				02	—	—	—	204,3	30.228	172,8	
			11	00	3.049,4	122.153	721,7	0,2	79	0,4	
	12	00	—	—	—	—	—	—			
	13	00	48,0	1.969	12,9	—	—	—			
	14	00	—	—	—	—	—	—			
	15	00	64,6	9.820	57,2	—	—	—			
	16	00	—	32	0,2	117,1	21.372	129,0			
	17	00	—	—	—	—	—	—			
IV	16			1.783.438,5	28.746.732	172.376,7	43.374,8	2.287.143	13.712,7		
				49.629,8	8.862.534	52.824,0	407,3	80.250	468,2		
			01	00	182,4	30.984	185,8	0,2	31	0,2	
			02	00	46.338,0	6.925.351	41.367,9	—	—	—	
			03	00	3.091,9	1.903.113	11.252,5	5,0	14.968	87,3	
			04	00	17,3	2.976	17,2	152,2	17.732	100,8	
			05	00	0,2	110	0,6	249,9	47.519	279,9	
		17			60.765,8	1.162.356	6.957,9	695,8	43.274	255,5	
				01	60.511,0	1.134.320	6.792,6	70,0	1.106	6,1	
					—	—	—	—	—	—	
				01	60.511,0	1.134.320	6.792,6	70,0	1.106	6,1	
				02	00	1,4	57	0,4	567,6	35.964	215,4
				03	00	—	—	—	—	—	—
				04	00	253,3	27.961	164,8	58,2	6.204	34,0
				05	00	0,1	18	0,1	—	—	—
			18			18,2	2.267	13,2	10.723,6	736.590	4.426,3
					01	—	—	—	9.813,6	704.544	4.241,5
				02	00	0,1	4	—	60,0	287	1,6
				03	00	—	—	—	833,6	27.189	155,7
				04	00	—	—	—	14,8	4.183	24,9
				05	00	—	—	—	—	—	—
				06	00	18,1	2.263	13,2	1,6	387	2,6

COMERCIO EXTERIOR SEGUN N.A.B. — AÑO 1965

N.A.B.				Exportación			Importación			
Sección	Capítulo	Partida	Letra	Cantidad	Valor en miles		Cantidad	Valor en miles		
				t	m\$	u\$s		t	m\$	u\$s
IV	19	01	00	728,1	28.799	169,1	380,4	32.821	191,9	
			02	—	—	—	—	—	—	
			03	19,5	2.722	17,1	373,0	30.600	179,5	
			04	599,5	15.586	91,2	—	—	—	
			05	—	—	—	—	—	—	
			06	—	—	—	—	—	—	
			07	3,8	135	0,8	—	—	—	
			08	105,3	10.356	60,0	7,4	2.221	12,4	
	20	01	00	—	9.530,8	419.717	2.593,3	3.730,4	285.106	1.689,6
				02	849,3	34.704	212,0	2.975,7	221.995	1.312,0
				03	—	—	—	—	—	—
				04	—	—	—	127,6	19.953	116,8
				05	1,8	213	1,2	—	—	—
				06	7.942,2	323.226	2.004,4	557,9	39.539	240,0
				07	744,5	61.574	375,7	69,2	3.619	20,8
	21	01	00	—	136,5	12.122	74,5	9,6	1.249	7,7
				02	—	—	—	—	—	—
				01	—	—	—	—	—	—
				02	—	5	—	—	—	—
				02	—	5	—	—	—	—
				03	—	—	—	—	—	—
				04	16,2	2.167	12,8	0,4	32	0,2
	22	01	00	—	—	—	—	—	—	—
				02	—	—	—	—	—	—
				03	—	—	—	—	—	—
				04	6,6	1.400	8,2	1,6	667	4,0
				05	111,7	8.550	53,5	7,6	550	3,5
				06	2.697,0	65.275	379,5	1.746,9	474.868	2.879,6
				07	—	—	—	—	—	—
	23	01	00	—	—	—	—	—	—	—
				02	62,9	1.177	6,9	—	—	—
				03	38,3	1.290	7,7	—	—	—
				04	—	—	—	—	—	—
05				731,9	29.693	175,3	1,4	60	0,3	
06				42,9	3.240	19,0	0,6	96	0,6	
07				124,2	6.455	36,2	—	—	—	
08				1.601,0	14.718	82,6	—	—	—	
09				79,1	8.052	48,0	1.744,7	474.695	2.878,0	
10				16,7	650	3,8	0,2	17	0,1	
24	01	00	—	1.648.912,0	17.290.007	104.084,6	25.509,5	570.190	3.428,8	
			02	16.077,8	222.518	1.332,5	14.070,3	381.610	2.316,7	
			03	572.495,3	4.201.519	25.375,2	428,0	7.476	41,6	
			04	480,0	3.057	17,8	—	—	—	
			05	1.055.188,2	12.768.828	76.809,8	11.007,7	179.897	1.061,8	
			06	355,2	12.027	70,6	—	—	—	
			07	—	—	—	—	—	—	
24	01	00	—	4.315,5	82.058	478,7	3,5	1.207	6,7	
			02	11.020,3	903.655	5.280,6	171,3	62.795	365,1	
			03	11.020,2	903.621	5.280,4	66,3	90.938	119,1	
			04	0,1	34	0,2	105,0	41.857	246,0	
			05	0,1	34	0,2	17,2	7.402	43,7	
24	01	00	—	—	—	—	—	—	—	
			02	—	—	—	46,2	30.711	180,3	
			03	—	—	—	41,6	3.744	22,0	

COMERCIO EXTERIOR SEGUN N.A.B. — AÑO 1965

N.A.B.				Exportación			Importación			
Sección	Capítulo	Partida	Letra	Cantidad	Valor en miles		Cantidad	Valor en miles		
				t	m\$u	u\$u		t	m\$u	u\$u
V	25			1.020.684,6	2.151.564	12.992,1	7.367.170,6	24.234.684	143.499,9	
				115.819,6	338.348	2.017,3	967.734,4	1.772.294	10.307,4	
				89.470,1	182.649	1.081,6	—	—	—	
			01	00	—	—	—	—	—	—
			02	00	—	—	—	—	—	—
			03	00	20,0	520	3,0	45.251,1	276.172	1.605,3
			04	00	1,0	223	1,5	338,6	13.039	75,4
			05	00	—	—	—	506.159,0	97.734	581,3
			06	00	8,8	55	0,4	—	—	—
			07	00	5.343,5	34.780	204,8	29.120,5	456.297	2.611,6
			08	00	—	—	—	37,2	926	5,4
			09	00	665,3	26.072	157,3	183,8	5.258	30,5
			10	00	—	—	—	1.065,1	14.990	92,4
			11	00	59,8	259	1,7	260,0	793	4,7
			12	00	1,0	16	0,1	61,5	1.512	8,7
			13	00	—	—	—	2.673,4	149.355	886,7
			14	00	—	—	—	—	—	—
			15	00	353,3	8.750	50,8	810,5	6.560	38,4
			16	00	1.788,9	13.090	76,8	98,9	722	4,5
			17	00	—	—	—	348.053,0	148.871	876,5
			18	00	853,0	3.012	18,9	12.769,0	25.081	146,2
			19	00	—	—	—	5.072,0	71.066	417,1
			20	00	14.145,7	32.088	196,2	28,1	539	3,1
			21	00	—	—	—	—	—	—
			22	00	132,5	301	1,7	25,0	84	0,5
			23	00	1.313,0	9.187	52,5	76,6	1.783	10,0
			24	00	0,6	18	0,1	15.380,2	485.916	2.816,6
			25	00	—	—	—	—	—	—
			26	00	493,5	12.437	80,1	19,6	10.460	61,0
			27	00	352,3	5.078	31,2	150,3	2.729	16,4
			28	00	—	—	—	—	—	—
			29	00	—	—	—	—	—	—
	30	00	203,7	2.373	14,8	—	—	—		
	31	00	512,4	4.939	29,3	49,5	674	3,8		
	32	00	101,2	2.501	14,5	51,5	1.728	10,3		
	26		5.894,2	280.568	1.688,4	1.077.725,0	2.687.380	15.779,1		
		01	—	5.502,3	266.092	1.603,2	1.077.725,0	2.687.380	15.779,1	
				—	—	—	1.032.520,1	2.338.438	13.697,3	
			01	—	—	—	—	—	—	
			02	—	—	—	—	—	—	
			03	238,8	8.515	54,2	—	—	—	
			04	—	—	—	—	—	—	
			05	—	—	—	29.418,4	137.110	828,6	
			06	152,7	20.458	111,6	—	—	—	
			07	2.670,7	25.885	172,1	—	—	—	
			08	2.241,2	198.596	1.187,6	—	—	—	
			09	0,6	56	0,4	13.042,4	60.781	365,6	
			10	—	—	—	—	—	—	
			11	24,7	6.616	38,3	—	—	—	
			12	—	—	—	1.226,5	34.303	199,7	
			13	173,6	5.966	39,0	1.517,6	116.748	687,9	
		14	—	—	—	—	—	—		
		15	—	—	—	—	—	—		
		16	—	—	—	—	—	—		
		02	—	—	—	—	—	—		
		03	391,9	14.476	85,2	—	—	—		
		04	—	—	—	—	—	—		

COMERCIO EXTERIOR SEGUN N.A.B. — AÑO 1965

N.A.B.				Exportación			Importación		
Sección	Capítulo	Partida	Letra	Cantidad	Valor en miles		Cantidad	Valor en miles	
				t	m\$N	u\$s	t	m\$N	u\$s
VI		14	00	—	—	—	—	—	—
		15	00	—	—	—	38,7	6.476	38,1
		16	00	46,5	2.711	16,8	0,3	66	0,5
		17		29,9	2.394	13,4	13.425,6	217.885	1.296,6
			01	29,9	2.394	13,4	11.719,5	192.598	1.149,1
			02	—	—	—	1.706,1	25.287	147,5
		18	00	140,4	5.803	34,6	38,0	3.416	19,5
		19	00	—	—	—	6,0	526	3,0
		20		—	17	0,1	5.984,3	119.065	699,0
			01	—	17	0,1	5.287,9	90.363	531,1
			02	—	—	—	696,4	28.702	167,9
		21	00	—	—	—	44,7	3.186	19,4
		22	00	—	—	—	2.999,9	87.522	517,1
		23	00	—	—	—	89,9	2.095	12,1
		24	00	—	—	—	6,2	2.812	16,2
		25	00	—	—	—	4.983,5	368.676	2.184,3
		26	00	—	—	—	3,5	1.347	7,9
		27	00	—	—	—	0,5	67	0,4
		28	00	—	—	—	42,2	18.914	111,3
		29	00	—	—	—	0,3	165	0,9
		30	00	2,6	52	0,3	1.777,8	40.857	238,8
		31	00	55,9	936	5,8	—	—	—
		32	00	—	—	—	193,1	11.608	68,8
		33	00	—	—	—	74,8	7.926	47,9
		34	00	3,8	1.254	7,5	2,5	1.162	6,8
		35	00	—	2	—	169,0	4.041	23,1
		36	00	—	—	—	—	—	—
		37	00	—	—	—	372,1	6.906	41,7
		38	00	104,6	1.586	10,1	485,2	29.510	173,0
		39	00	0,1	166	1,0	1.209,4	14.795	87,1
		40	00	—	—	—	1.462,2	51.130	303,4
		41	00	—	—	—	—	16	0,1
		42		2,6	1.320	8,0	137.089,4	1.018.451	5.963,0
			01	1,6	30	0,2	130.756,3	926.231	5.412,8
			02	1,0	1.290	7,8	6.333,1	92.220	550,2
		43	00	—	—	—	3.523,8	364.492	2.167,8
		44	00	—	—	—	—	—	—
		45	00	47,5	782	4,9	1.135,0	84.423	498,2
		46	00	5.183,7	92.780	567,3	—	—	—
		47	00	—	—	—	4.307,4	189.176	1.130,1
		48	00	—	—	—	—	—	—
		49	00	102,6	4.004	23,8	0,3	2.324	13,5
		50	00	—	—	—	—	—	—
		51	00	—	—	—	—	—	—
		52	00	—	—	—	8,1	3.125	18,9
		53	00	—	—	—	—	—	—
		54	00	1,2	60	0,4	6,7	308	1,8
		55	00	—	—	—	—	—	—
		56		3,1	210	1,2	—	—	—
			01	3,1	210	1,2	—	—	—
			02	—	—	—	—	—	—
		57	00	—	—	—	—	—	—
		58	00	—	—	—	—	—	—

COMERCIO EXTERIOR SEGUN N.A.B. — AÑO 1965

N.A.B.				Exportación			Importación		
Sección	Capítulo	Partida	Letra	Cantidad	Valor en miles		Cantidad	Valor en miles	
				t	m\$N	u\$s		t	m\$N
VI	29	01	01	12.340,7	680.381	4.111,3	79.121,8	9.203.162	54.300,6
			02	3.597,9	48.144	281,5	23.284,3	859.453	5.133,4
		02	00	3.597,9	48.144	281,5	11.173,9	443.554	2.606,6
			00	141,3	9.620	58,3	12.110,4	415.899	2.526,8
		03	00	—	—	—	40,3	2.458	14,4
			00	—	—	—	2.197,2	29.479	175,9
		04	01	—	—	—	22.025,4	1.291.056	7.605,5
			02	0,1	213	1,4	5.957,7	118.187	689,8
		05	00	0,1	213	1,4	16.067,7	1.172.869	6.915,7
			00	0,1	180	1,2	42,0	14.741	84,1
		06	00	—	—	—	1.283,6	109.254	642,6
			00	—	—	—	—	—	—
		07	00	—	—	—	—	—	—
			00	—	—	—	—	—	—
		08	00	0,3	210	1,3	15,8	9.446	55,7
			00	—	—	—	—	—	—
		09	00	—	—	—	—	—	—
			00	—	—	—	—	—	—
		10	00	—	—	—	—	—	—
			00	—	—	—	—	—	—
		11	00	6.342,0	106.411	633,0	2,1	681	3,9
			00	—	—	—	—	—	—
		12	00	—	—	—	—	—	—
			00	—	—	—	—	—	—
		13	00	0,1	145	1,0	969,2	41.072	237,4
			00	7,4	396	2,3	4.160,6	286.338	1.720,2
		14	00	—	—	—	1.052,4	65.061	396,0
			00	—	—	—	—	—	—
		15	00	—	—	—	573,4	65.034	386,3
			00	—	—	—	—	—	—
		16	00	2.203,8	174.578	1.051,9	—	—	—
			00	—	—	—	—	—	—
		17	00	—	—	—	—	—	—
			00	—	—	—	—	—	—
		18	00	—	—	—	—	—	—
			00	—	—	—	—	—	—
		19	00	11,3	3.953	25,0	4,5	2.412	14,4
			00	—	—	—	—	—	—
		20	00	—	—	—	—	—	—
			00	—	—	—	—	—	—
		21	00	—	—	—	—	—	—
			00	—	—	—	—	—	—
		22	00	—	—	—	12.131,5	2.555.117	14.981,5
			00	—	—	—	—	—	—
		23	00	2,6	40.783	263,1	37,6	6.101	39,5
00	—		—	—	265,5	16.305	95,8		
24	00	—	—	—	5.023,7	189.567	1.090,1		
	00	—	—	—	55,2	15.607	94,1		
25	00	—	—	—	—	—	—		
	00	—	—	—	—	—	—		
26	00	—	—	—	—	—	—		
	00	—	—	—	—	—	—		
27	00	—	—	—	—	—	—		
	00	—	—	—	—	—	—		
28	00	—	—	—	—	—	—		
	00	—	—	—	—	—	—		
29	00	—	—	—	—	—	—		
	00	—	—	—	—	—	—		
30	00	—	—	—	—	—	—		
	00	—	—	—	—	—	—		
31	00	—	—	—	19,1	5.319	31,6		
	00	—	—	—	—	—	—		
32	00	—	—	—	—	—	—		
	00	—	—	—	—	—	—		
33	00	—	—	—	5,2	9.755	58,6		
	00	—	—	—	5.083,0	675.458	4.005,9		
34	00	—	—	—	236,1	217.333	1.299,1		
	00	—	—	—	—	—	—		
35	00	—	—	—	—	—	—		
	00	—	—	—	—	—	—		
36	00	—	—	—	—	—	—		
	00	—	—	—	—	—	—		
37	00	—	—	—	13,6	4.399	26,0		
	00	—	—	—	—	—	—		
38	00	0,1	1.849	12,1	370,7	655.927	3.876,7		
	00	—	121.130	720,9	6,0	1.031.133	6.038,5		
39	00	—	12.251	75,3	32,7	78.039	469,2		
	00	—	—	—	—	—	—		
40	00	0,7	—	—	—	—	—		
	00	—	—	—	—	—	—		
41	00	—	—	—	—	—	—		
	00	—	—	—	—	—	—		
42	00	—	—	—	173,6	405.493	2.402,8		
	00	—	—	—	—	—	—		
43	00	—	—	—	—	—	—		
	00	—	—	—	—	—	—		
44	00	33,0	160.518	983,0	17,5	561.124	3.321,4		
	00	—	—	—	—	—	—		
45	00	—	—	—	—	—	—		
	00	—	—	—	—	—	—		
30	01	00	584,2	525.423	3.159,1	1.139,2	664.325	3.939,4	
		00	289,7	267.492	1.604,6	—	218	1,3	
02	00	33,3	40.899	258,3	—	—	—		
	00	261,1	216.707	1.294,3	1.128,0	653.931	3.877,9		
03	00	—	—	—	—	—	—		
	00	0,1	250	1,5	—	—	—		
04	00	—	—	—	—	—	—		
	00	—	—	—	—	—	—		
05	00	—	—	—	—	—	—		
	00	—	75	0,4	11,2	10.176	60,2		

COMERCIO EXTERIOR SEGUN N.A.B. — AÑO 1965

N.A.B.				Exportación			Importación			
Sección	Capítulo	Partida	Letra	Cantidad	Valor en miles		Cantidad	Valor en miles		
				t	m\$n	u\$s	t	m\$n	u\$s	
VI	31	01	00	167,6	1.364	8,1	135.289,1	1.908.686	11.293,7	
			02	167,6	1.364	8,1	—	—	—	
		02	01	—	—	—	56.935,9	576.300	3.415,3	
			02	—	—	—	9.560,0	89.430	526,4	
		03	01	—	—	—	47.375,9	486.870	2.888,9	
			02	—	—	—	—	—	—	
		04	01	—	—	—	—	—	—	
			02	—	—	—	482,6	11.570	67,2	
		05	01	—	—	—	482,6	11.570	67,2	
			02	—	—	—	—	—	—	
		32	05	00	—	—	—	77.870,6	1.320.816	7.811,2
					98.637,0	2.689.475	16.386,9	2.259,4	1.166.159	6.961,9
			01	00	—	98.313,7	2.643.254	16.112,5	36,8	1.199
	—				—	—	0,1	26	0,2	
	03		00	—	—	—	—	—	—	—
				0,3	510	3,4	0,1	870	5,0	
	05		00	—	30,4	14.907	88,8	1.383,2	949.554	5.663,1
				0,8	463	2,6	26,2	34.239	205,8	
	07		00	—	42,4	7.986	46,8	249,9	67.759	414,0
				41,1	4.120	24,8	2,4	594	2,9	
	09		00	—	185,0	16.691	98,7	541,4	105.968	628,8
				—	—	—	—	—	—	—
	11		00	—	—	—	—	—	—	—
		17,9		615	3,6	1,4	115	0,6		
	13	00	—	5,4	929	5,7	17,9	5.905	34,5	
			5,4	928	5,7	16,0	3.796	22,3		
	33	01	00	—	—	1	1,9	2.109	12,2	
				26,3	12.497	76,7	9.388,6	1.375.755	8.123,5	
		02	00	—	5,4	6.960	43,6	364,7	320.904	1.901,9
				—	—	—	—	—	—	—
		04	00	—	—	—	—	—	—	—
				1,5	1.269	7,6	8.964,2	1.051.861	6.202,5	
		06	00	—	—	—	—	—	—	—
19,4				4.268	25,5	59,7	2.990	19,1		
34		01	00	—	1.134,7	55.836	332,2	634,8	80.970	484,4
				1.122,1	54.706	325,3	35,2	3.867	23,2	
		02	00	—	3,9	323	2,0	598,0	76.717	459,0
				6,3	426	2,7	—	—	—	
		04	00	—	—	—	—	—	—	—
	1,7			219	1,2	1,6	386	2,2		
	06	00	—	0,7	162	1,0	—	—	—	
			—	—	—	—	—	—	—	
	07	00	—	—	—	—	—	—	—	
			18.257,2	1.931.444	11.851,3	155,0	22.253	130,0		
	35	01	00	—	17.865,1	1.889.880	11.606,2	—	—	—
				25,8	4.377	24,7	—	—	—	
		03	00	—	361,1	36.847	218,5	150,8	21.271	124,0
0,2				126	0,7	0,2	793	4,9		
05		00	—	5,0	199	1,2	4,0	189	1,1	
			—	15	—	—	—	—	—	

COMERCIO EXTERIOR SEGUN N.A.B. — AÑO 1965

N.A.B.				Exportación			Importación		
Sección	Capítulo	Partida	Letra	Cantidad	Valor en miles		Cantidad	Valor en miles	
				t	m\$ n	u\$ s	t	m\$ n	u\$ s
VI	36	01	00	35,9	5.582	33,3	176,4	14.649	87,2
		02	00	—	—	—	113,1	1.787	10,4
		03	00	12,4	1.901	10,7	40,4	4.720	25,3
		04	00	—	—	—	—	—	—
		05	00	23,4	3.626	22,2	20,3	7.904	49,9
		06	00	0,1	55	0,4	2,6	238	1,6
		07	00	—	—	—	—	—	—
		08	00	—	—	—	—	—	—
	37	01	00	88,8	83.726	503,0	737,7	955.777	5.674,1
		02	00	32,4	29.464	172,9	326,1	389.157	2.312,0
		03	00	12,9	12.455	74,9	166,1	326.958	1.929,6
		04	00	31,5	17.227	105,7	166,7	34.391	201,9
		05	00	—	—	—	—	—	—
		06	00	—	—	—	—	—	—
		07	00	12,0	24.573	149,5	50,3	194.914	1.168,6
		08	00	—	7	—	28,5	10.357	62,0
	38	01	00	315,1	34.336	200,6	27.548,6	2.670.203	15.762,9
		02	00	—	—	—	—	—	—
		03	00	21,6	1.473	9,1	4.157,6	122.907	772,6
		04	00	—	—	—	—	—	—
05		00	—	—	—	—	—	—	
06		00	—	—	—	—	—	—	
07		00	—	—	—	615,7	37.139	222,1	
08		00	—	—	—	6.293,7	286.132	1.682,4	
09		00	—	—	—	358,2	10.248	62,0	
10		00	—	—	—	540,2	24.682	152,9	
11		00	154,5	12.191	71,4	3.518,8	898.091	5.277,2	
12		00	1,0	35	0,2	374,0	55.340	335,4	
13	00	18,9	3.030	16,9	611,8	51.528	305,3		
14	00	11,3	3.340	19,2	7.465,3	721.549	4.251,3		
15	00	—	—	—	1.420,1	283.421	1.699,7		
16	00	—	—	—	—	—	—		
17	00	—	—	—	—	—	—		
18	00	3,1	321	2,0	—	—	—		
19	00	104,7	13.946	81,8	2.193,2	171.165	1.002,0		
		01	104,7	13.946	81,8	2.193,2	171.165	1.002,0	
		02	—	—	—	—	—	—	
VII	39	01	00	3.831,9	312.817	1.878,7	65.182,1	10.704.962	63.816,3
		02	00	3.540,4	264.340	1.587,2	23.750,5	3.880.080	23.223,7
		03	00	5,6	1.354	8,2	6.171,9	816.200	4.878,6
		04	00	3.350,2	218.369	1.309,9	234,5	44.123	268,2
		05	00	102,1	18.257	113,1	3.373,1	559.998	3.355,6
		06	00	—	—	—	175,4	39.080	222,7
		07	00	102,1	18.257	113,1	3.197,7	520.918	3.126,9
		08	00	—	—	—	—	—	—
		00	82,5	26.360	156,0	13.971,0	2.459.759	14.721,3	

COMERCIO EXTERIOR SEGUN N.A.B. — AÑO 1965

N.A.B.				Exportación			Importación		
Sección	Capítulo	Partida	Letra	Cantidad	Valor en miles		Cantidad	Valor en miles	
				t	m\$n	u\$s		t	m\$n
VII	40			291,5	48.477	291,5	71.431,6	6.824.882	40.592,6
		01	00	—	—	—	28.125,4	2.411.020	14.387,7
		02	00	2,0	159	0,9	37.533,8	2.968.666	17.681,0
		03	00	—	—	—	—	—	—
		04	00	—	—	—	—	—	—
		05	00	—	—	—	—	—	—
		06	00	127,5	18.086	108,9	0,1	142	0,8
		07	00	—	—	—	27,3	21.531	127,2
		08	00	—	—	—	15,5	19.626	116,3
		09	00	3,0	747	4,6	99,3	53.554	317,9
		10	00	0,6	502	2,9	—	—	—
		11	00	30,7	6.068	36,2	5.622,5	1.346.703	7.940,1
		12	00	—	—	—	5,5	2.202	13,2
		13	00	—	1	—	—	—	—
		14	00	127,7	22.914	138,0	1,0	479	2,8
		15	00	—	—	—	1,2	959	5,6
16	00	—	—	—	—	—	—		
VIII	41			156.834,2	8.736.537	52.062,1	296,4	121.768	718,8
				156.054,1	8.500.931	50.672,0	269,8	93.810	558,4
		01		154.348,4	7.990.874	47.629,2	269,6	93.533	556,8
			01	137.942,9	6.260.776	37.453,2	5,3	790	4,4
			02	—	—	—	—	—	—
			03	622,8	64.702	392,1	14,0	4.333	24,4
			04	13.042,8	1.352.993	7.902,7	43,8	16.712	95,2
			05	2.490,2	265.356	1.583,9	—	—	—
			06	249,7	47.047	297,3	206,5	71.698	432,8
			02	60,9	11.672	71,0	0,1	34	0,2
				8,6	8.494	51,7	0,1	34	0,2
			01	52,3	3.178	19,3	—	—	—
			02	12,1	5.765	36,1	—	—	—
			03	3,6	1.070	6,3	—	—	—
			04	6,2	8.439	49,5	0,1	236	1,4
			05	—	—	—	—	—	—
			06	—	—	—	—	—	—
			07	—	—	—	—	—	—
			08	1.632,9	483.111	2.879,9	—	7	—
			09	—	—	—	—	—	—
			10	—	—	—	—	—	—
			42	95,2	62.921	373,6	1,9	1.558	9,5
				47,1	53.000	315,4	—	—	—
	01	44,1	3.473	20,4	1,3	726	4,2		
	02	3,2	5.866	34,4	0,3	225	1,5		
	03	—	—	—	0,1	488	3,0		
	04	0,8	582	3,4	0,2	119	0,8		
	05	—	—	—	—	—	—		
	06	—	—	—	—	—	—		
	43	674,9	172.685	1.016,5	24,7	26.400	150,9		
		664,4	153.519	503,1	3,1	23.968	135,4		
	01	4,6	13.348	79,1	21,6	2.432	15,5		
	02	5,9	5.818	34,3	—	—	—		
	03	—	—	—	—	—	—		
	04	—	—	—	—	—	—		
IX	44			1.759,0	16.760	106,2	768.642,7	9.850.254	58.282,7
				1.596,5	11.385	71,7	755.223,6	9.324.874	55.201,5
		01	00	—	—	—	—	—	—
	02	00	—	—	—	—	—	—	

COMERCIO EXTERIOR SEGUN N.A.B. — AÑO 1965

N.A.B.				Exportación			Importación		
Sección	Capítulo	Partida	Letra	Cantidad	Valor en miles		Cantidad	Valor en miles	
				t	m\$n	u\$s	t	m\$n	u\$s
IX		03		764,0	4.605	28,8	254.279,0	1.803.467	10.690,2
			01	—	—	—	—	—	—
			02	—	—	—	—	—	—
			03	—	—	—	254.279,0	1.803.467	10.690,2
			04	—	—	—	—	—	—
		04	05	764,0	4.605	28,8	—	—	—
			01	—	—	—	213,9	2.907	15,9
		05	02	—	—	—	213,9	2.907	15,9
			01	34,0	341	2,0	495.065,2	7.386.851	43.709,8
		06	02	34,0	341	2,0	435.207,5	6.564.086	38.864,6
			00	—	—	—	59.858,7	822.765	4.845,2
		07	00	691,7	3.767	25,0	—	—	—
		08	00	—	—	—	442,7	14.288	86,4
		09	00	0,1	2	—	—	—	—
		10	00	—	—	—	—	—	—
		11	00	—	—	—	—	—	—
		12	00	—	—	—	—	—	—
		13	01	—	—	—	3.585,6	56.062	344,8
			02	—	—	—	3.072,7	42.791	267,9
		14	00	102,0	1.966	12,0	512,9	13.271	76,9
			00	—	3	—	5,4	716	4,3
		15	00	—	—	—	0,7	37	0,2
		16	00	—	—	—	—	—	—
		17	00	—	—	—	—	—	—
		18	00	—	—	—	—	—	—
		19	00	—	—	—	76,0	868	5,3
		20	00	—	—	—	—	—	—
		21	00	1,7	17	0,1	—	—	—
		22	00	0,3	4	—	1.200,3	48.071	276,9
		23	00	—	—	—	45,9	864	5,3
24	00	—	—	—	—	—	—		
25	00	0,1	9	0,1	300,9	7.263	41,9		
26	00	—	—	—	—	—	—		
27	00	—	—	—	—	—	—		
28	00	2,6	671	3,7	7,0	3.480	20,5		
	01	162,2	5.360	34,4	13.384,3	512.287	3.006,1		
45	02	—	—	—	13.384,0	512.212	3.005,6		
	03	162,2	5.360	34,4	—	—	—		
46	04	—	—	—	0,3	75	0,5		
	01	0,3	15	0,1	34,8	13.093	75,1		
02	00	—	—	—	—	—	—		
	03	0,3	15	0,1	0,2	68	0,4		
X	47	01	01	5.661,3	1.623.373	9.699,9	422.855,8	13.403.986	79.098,8
			02	0,1	155	0,9	184.187,6	4.996.708	29.607,5
			01	0,1	155	0,9	184.187,6	4.996.708	29.607,5
			02	—	—	—	9.420,6	169.581	988,5
			03	0,1	155	0,9	—	—	—
			04	—	—	—	—	—	—
			05	—	—	—	8.906,8	249.581	1.494,6
			06	—	—	—	20.310,4	627.343	3.702,5
				—	—	—	10.485,4	277.984	1.623,4

COMERCIO EXTERIOR SEGUN N.A.B. — AÑO 1965

N.A.B.				Exportación			Importación				
Sección	Capítulo	Partida	Letra	Cantidad	Valor en miles		Cantidad	Valor en miles			
				t	m\$ñ	u\$s		t	m\$ñ	u\$s	
XI	51	01	01	40,8	15.897	90,0	1.060,4	476.171	2.806,2		
			02	6,7	2.024	13,0	1.017,1	451.208	2.654,1		
		02	01	6,7	2.024	13,0	986,7	446.557	2.627,1		
			02	—	—	—	30,4	4.651	27,0		
		03	01	—	—	—	1,6	1.270	7,4		
			02	—	—	—	1,6	1.270	7,4		
		04	01	—	—	—	0,1	130	0,9		
			02	—	—	—	0,1	130	0,9		
		52	01	00	34,1	13.873	77,0	41,6	23.563	143,8	
				09	34,1	13.873	77,0	40,5	22.654	138,3	
		53	01	00	—	—	—	1,1	909	5,5	
				02	—	—	—	1.079,6	138.173	824,7	
	54	01	00	—	—	—	1.079,6	138.173	824,7		
			01	128.461,8	19.213.114	114.787,3	148,3	112.230	668,5		
			02	122.266,3	17.894.873	106.809,3	—	—	—		
			03	94.408,1	12.557.542	75.245,1	—	—	—		
			04	27.858,2	5.337.331	31.564,2	—	—	—		
			05	513,7	71.737	434,9	61,1	51.970	299,5		
			06	54,8	23.711	140,3	61,1	51.970	299,5		
			07	458,9	48.026	294,6	—	—	—		
			08	3.194,9	364.844	2.183,4	—	—	—		
			09	22,0	1.542	9,1	—	—	—		
			10	2.430,9	861.117	5.236,7	71,5	55.034	337,8		
			11	1.289,8	408.699	2.547,1	71,5	55.034	337,8		
			12	1.141,1	452.418	2.689,6	—	—	—		
			13	27,8	14.888	88,9	—	—	—		
			55	01	00	—	—	—	—	—	—
					01	—	—	—	—	—	—
	02	—			—	—	—	—	—		
	03	—			—	—	—	—	—		
	04	—			—	—	—	—	—		
	05	—			—	—	—	—	—		
06	—	—			—	—	—	—			
07	—	—			—	—	—	—			
08	—	—			—	—	—	—			
09	—	—			—	—	—	—			
10	0,1	136			0,8	—	—	—			
11	6,1	3.977			24,2	15,7	5.226	31,2			
56	01	00	—	—	—	—	—	—			
		01	0,1	67	0,4	183,2	20.464	120,2			
		02	—	—	—	86,0	10.463	62,7			
		03	—	—	—	92,1	6.543	36,8			
		04	—	—	—	1,9	755	4,2			
		05	—	—	—	1,7	2.526	15,5			
57	01	00	0,1	67	0,4	1,5	177	1,0			
		01	4.939,4	282.387	1.580,2	18.332,9	2.871.646	17.067,4			
		02	3.917,2	251.662	1.401,5	18.241,6	2.817.817	16.745,4			
		03	175,2	3.217	18,3	—	—	—			
		04	814,7	16.483	94,1	—	—	—			
		05	—	—	—	—	—	—			
		06	0,7	187	1,2	79,4	51.030	300,2			
		07	—	—	—	77,8	49.613	291,6			
58	01	00	0,7	187	1,2	1,6	1.417	8,6			
		02	11,0	1.219	7,0	—	89	0,5			
59	01	00	—	—	—	3,7	1.204	7,8			
		02	—	—	—	—	—	—			
60	01	00	—	—	—	—	—	—			
		02	—	—	—	3,7	1.204	7,8			

COMERCIO EXTERIOR SEGUN N.A.B. — AÑO 1965

N.A.B.				Exportación			Importación		
Sección	Capítulo	Partida	Letra	Cantidad	Valor en miles		Cantidad	Valor en miles	
				t	m\$	u\$s	t	m\$	u\$s
XI	56	08	01	—	—	—	—	—	—
			02	—	—	—	—	—	—
		09	01	20,6	9.619	58,1	8,2	1.506	9,5
			02	20,6	9.619	58,1	8,2	1.506	9,5
		01	01	267,5	94.779	545,9	541,4	116.615	668,0
			02	267,5	94.779	545,9	—	—	—
		02	01	198,9	69.469	404,8	—	—	—
			02	68,6	25.310	141,1	—	—	—
		02	01	—	—	—	541,4	116.615	668,0
			02	—	—	—	541,4	116.615	668,0
		03	00	—	—	—	—	—	—
			04	—	—	—	—	—	—
		05	01	—	—	—	—	—	—
			02	—	—	—	—	—	—
		06	01	—	—	—	—	—	—
			02	—	—	—	—	—	—
	07	01	—	—	—	—	—	—	
		02	—	—	—	—	—	—	
	57	01	01	0,5	65	0,4	65.747,5	4.914.424	28.920,9
			02	—	—	—	691,4	43.326	260,4
		03	00	—	—	—	—	—	—
			04	—	—	—	8.863,3	456.031	2.687,8
		04	01	0,5	65	0,4	2.009,3	145.779	861,9
			02	0,5	65	0,4	2.009,3	145.779	861,9
		05	00	—	—	—	—	—	—
			06	—	—	—	—	—	—
		07	00	—	—	—	—	—	—
			08	—	—	—	—	2	—
		09	00	—	—	—	—	—	—
			10	—	—	—	—	—	—
		10	00	—	—	—	54.151,2	4.264.682	25.083,8
			11	—	—	—	32,3	4.604	27,0
12		00	—	—	—	—	—	—	
		01	00	0,4	317	1,9	39,6	21.845	134,1
58	02	00	0,4	317	1,9	0,1	145	1,0	
		03	—	—	—	—	—	—	
	04	01	—	—	—	15,0	1.327	8,7	
		02	—	—	—	15,0	1.327	8,7	
	03	00	—	—	—	—	—	—	
		04	—	—	—	—	—	—	
	05	00	—	—	—	—	—	—	
		06	—	—	—	—	—	—	
	06	00	—	—	—	16,8	17.569	106,7	
		07	—	—	—	0,4	446	2,5	

COMERCIO EXTERIOR SEGUN N.A.B. — AÑO 1965

N.A.B.				Exportación			Importación				
Sección	Capítulo	Partida	Letra	Cantidad	Valor en miles		Cantidad	Valor en miles			
				t	m\$N	u\$S		t	m\$N	u\$S	
XI	59	08	00	—	—	—	—	—	—		
		09	00	—	—	—	7,1	1.977	12,8		
		10	00	—	—	—	0,2	381	2,4		
					33,4	6.107	36,1	645,4	246.168	1.477,6	
		01	00	—	—	—	—	—	—	—	
		02	00	—	—	—	44,0	69.769	410,9	—	
		03	00	—	—	—	—	—	—	—	
		04	00	0,1	34	0,2	—	—	—	—	
		05	00	—	—	—	0,2	899	5,5	—	
		06	00	—	—	—	—	—	—	—	
		07	00	—	—	—	8,4	5.478	32,4	—	
		08	00	—	—	—	—	—	—	—	
		09	00	—	—	16	0,1	—	—	—	
		10	00	—	—	—	—	124,0	5.809	34,4	
		11	00	—	—	—	—	—	—	—	
		12	00	—	—	—	—	—	—	—	
		13	00	—	—	—	—	0,5	263	1,4	
	14	00	9,9	385	2,3	—	0,2	174	1,0		
	15	00	—	—	—	—	—	—	—		
	16	00	0,5	292	1,6	32,1	21.188	125,2	—		
	17	00	22,9	5.380	31,9	436,0	142.588	866,8	—		
	60			3,3	3.156	18,6	0,1	721	4,4	—	
				—	—	—	—	34	0,2	—	
		01	00	—	—	—	—	—	—	—	
		02	00	—	—	—	—	—	—	—	
		03	00	—	—	—	—	—	—	—	
		04	00	—	—	—	—	—	—	—	
		05	00	2,8	2.551	15,0	0,1	687	4,2	—	
		06	00	0,5	605	3,6	—	—	—	—	
		61			5,8	5.561	33,7	19,1	23.417	137,9	—
			01	00	—	—	—	0,3	451	2,8	—
	02		00	5,7	5.561	33,1	13,6	19.868	116,6	—	
	03		00	—	—	—	—	—	—	—	
04	00		—	—	—	—	—	—	—		
05	00		—	15	0,1	0,3	269	1,7	—		
06	00		—	32	0,2	2,6	493	3,0	—		
07	00		—	—	—	—	8	0,1	—		
08	00		—	—	—	—	—	—	—		
09	00		—	—	—	—	—	—	—		
10	00		0,1	53	0,3	0,6	1.710	10,1	—		
62			—	—	—	1,7	618	3,6	—		
			94,2	26.383	157,9	92,3	24.591	140,4	—		
	01		38,6	14.524	86,2	—	—	—	—		
		01	36,6	13.750	81,3	—	—	—	—		
		02	2,0	774	4,9	—	—	—	—		
		03	—	—	—	—	—	—	—		
	02	00	19,8	8.111	49,6	1,3	1.134	6,9	—		
	03	00	30,1	1.129	6,6	—	8	—	—		
	04	00	5,7	2.619	15,5	—	—	—	—		
	05	00	—	—	—	91,0	23.449	133,5	—		
	63			478,5	26.135	154,6	—	—	—	—	
01		00	478,5	26.135	154,6	—	—	—	—		

COMERCIO EXTERIOR SEGUN N.A.B. — AÑO 1965

N.A.B.				Exportación			Importación			
Sección	Capítulo	Partida	Letra	Cantidad	Valor en miles		Cantidad	Valor en miles		
				t	m\$	u\$		t	m\$	u\$
XIII	70	11	00	5,2	1.069	6,4	7,6	2.708	15,9	
		12	00	—	—	—	0,2	224	1,4	
		13	00	—	—	—	—	—	—	
		14	00	41,8	9.270	56,3	—	—	—	
				1.323,9	39.574	232,4	17.376,4	1.326.789	7.835,3	
		01	00	—	—	—	—	—	—	
		02	00	—	—	—	—	—	—	
		03	00	13,0	2.510	15,2	—	—	—	
		04	00	72,7	2.421	14,5	2,2	121	0,7	
		05	00	52,9	1.619	9,3	—	—	—	
		06	00	273,9	7.059	40,6	11.012,3	535.291	3.170,0	
		07	00	—	—	—	862,8	45.630	258,4	
		08	00	—	—	—	—	—	—	
		09	00	—	—	—	0,2	55	0,3	
		10	00	827,9	16.531	97,1	26,3	7.474	43,0	
		11	00	—	—	—	4.021,4	590.452	3.473,8	
		12	00	—	—	—	—	—	—	
		13	00	57,7	6.493	38,6	898,0	118.612	704,9	
		14	00	17,0	2.140	12,3	0,1	29	0,2	
		15	00	—	—	—	—	57	0,3	
16	00	1,4	103	0,6	—	—	—			
17	10	—	—	—	3,1	2.105	12,9			
18	00	—	—	—	—	—	—			
19	00	—	—	—	—	—	—			
20	00	7,4	698	4,2	—	—	—			
		01	—	—	—	—	—			
		02	2,5	600	3,6	—	—			
		03	4,9	98	0,6	—	—			
		21	—	—	—	550,0	26.963	160,8		
XIV	71			26,8	41.914	227,6	20,6	46.398	271,0	
				26,8	41.914	227,6	20,6	46.398	271,0	
		01	00	—	—	—	—	—	—	
		02	00	—	—	—	0,1	30.711	176,0	
				01	—	—	—	—	19.096	108,3
				02	—	—	—	—	—	—
				03	—	—	—	0,1	11.615	67,7
		03	00	—	—	—	—	1.150	7,2	
		04	00	—	—	—	—	—	—	
		05	00	5,1	38.916	209,6	—	—	—	
		06	00	—	—	—	—	—	—	
		07	00	—	—	—	—	991	6,5	
				01	—	—	—	—	—	
				02	—	—	—	—	991	6,5
		08	00	—	—	—	—	—	—	
		09	00	—	—	—	—	148	0,9	
10	00	—	—	—	—	—	—			
11	00	21,0	1.365	8,3	—	—	—			
		01	21,0	1.365	8,3	—	—			
		02	—	—	—	—	—			
12	00	—	63	0,4	—	3.818	22,5			
13	00	0,5	987	5,9	6,6	3.424	20,3			
14	00	—	—	—	—	—	—			
15	00	—	—	—	—	—	—			
16	00	0,2	583	3,4	13,9	6.156	37,6			

COMERCIO EXTERIOR SEGUN N.A.B. — AÑO 1965

N.A.B.				Exportación			Importación		
Sección	Capítulo	Partida	Letra	Cantidad	Valor en miles		Cantidad	Valor en miles	
				t	m\$N	u\$s	t	m\$N	u\$s
XIV	72	01	01	—	—	—	—	—	—
			02	—	—	—	—	—	—
			03	—	—	—	—	—	—
XV	73			42.723,6	1.545.093	9.274,9	1.570.552,6	43.534.370	257.993,3
				41.241,0	1.325.008	7.969,0	1.499.170,3	31.623.320	187.624,7
		01	01	0,1	4	—	146.893,2	1.547.707	9.126,7
			02	—	—	—	2.331,3	63.720	346,1
		02	01	0,1	4	—	144.561,9	1.483.987	8.780,6
			02	—	—	—	156,0	16.957	97,1
			02	—	—	—	—	—	—
			02	—	—	—	156,0	16.957	97,1
		03	00	—	—	—	158.460,1	1.405.996	8.403,3
		04	00	—	—	—	—	—	—
		05	01	—	—	—	—	—	—
			02	—	—	—	—	—	—
		06	01	200,0	3.498	20,5	631.170,5	10.019.301	58.766,0
			02	—	—	—	—	—	—
		07	00	200,0	3.498	20,5	631.170,5	10.019.301	58.766,0
		08	00	—	—	—	—	—	—
		09	00	—	—	—	—	—	—
		10	01	14.064,9	225.437	1.419,1	5.292,7	138.708	828,0
			02	11.286,6	170.842	1.081,9	—	—	—
			02	2.778,3	54.595	337,2	5.292,7	138.708	828,0
		11	01	1.446,1	30.698	197,9	10.475,3	255.038	1.514,9
			02	63,9	1.387	8,9	9.475,3	237.808	1.400,6
			02	1.382,2	29.311	189,0	1.000,0	17.230	114,3
		12	00	302,4	8.742	55,6	2.079,4	253.442	1.501,9
		13	01	407,7	15.694	94,3	447.469,4	12.470.799	74.471,4
			02	112,3	3.197	18,6	81.095,9	1.698.993	10.051,9
			03	23,7	781	4,5	29.043,2	644.453	3.782,6
			04	0,2	45	0,3	223.791,3	5.725.644	34.576,6
			05	—	—	—	111.726,6	4.321.902	25.572,7
			05	271,5	11.671	70,9	1.812,4	79.807	487,6
		14	00	2.256,2	66.758	405,1	486,6	59.543	357,1
		15	01	0,2	34	0,2	80.826,3	3.963.969	23.655,1
			02	—	—	—	—	—	—
			03	—	—	—	—	—	—
			04	—	—	—	—	—	—
			05	—	—	—	—	—	—
			06	—	—	—	—	—	—
			07	—	—	—	—	—	—
			08	—	—	—	—	—	—
			09	0,2	34	0,2	75.542,0	3.660.614	21.883,3
			10	—	—	—	1.782,7	134.843	766,0
			11	—	—	—	—	—	—
			12	—	—	—	—	—	—
			13	—	—	—	—	—	—
			14	—	—	—	—	—	—
			15	—	—	—	—	—	—
			16	—	—	—	—	—	—

COMERCIO EXTERIOR SEGUN N.A.B. — AÑO 1965

N.A.B.				Exportación			Importación			
Sección	Capítulo	Partido	Letra	Cantidad	Valor en miles		Cantidad	Valor en miles		
				r	m\$n	u\$s	r	m\$n	u\$s	
XV			17	—	—	—	—	—	—	
			18	—	—	—	—	—	—	
			19	—	—	—	—	—	—	
			20	—	—	—	3.501,6	168.512	1.005,8	
			21	—	—	—	—	—	—	
			22	—	—	—	—	—	—	
			23	—	—	—	—	—	—	
			24	—	—	—	—	—	—	
			25	—	—	—	—	—	—	
			26	—	—	—	—	—	—	
		16			—	—	—	2.385,6	285.380	1.678,5
			01	—	—	—	—	333,9	18.841	117,9
			02	—	—	—	—	2.051,7	266.539	1.560,6
		17	00	—	—	5	—	1,9	4.246	22,8
		18			18.839,0	705.906	4.167,4	8.943,8	694.333	4.182,8
			01	—	—	—	—	—	—	—
			02	—	18.699,2	701.950	4.144,2	5.010,5	319.239	1.938,3
			03	—	139,8	3.956	23,2	3.933,3	375.074	2.244,5
		19	00	—	—	—	—	—	—	—
		20	00	—	35,9	5.842	36,4	—	—	—
		21	00	—	82,5	10.920	65,7	—	—	—
		22	00	—	58,4	6.176	36,0	77,4	15.907	91,7
		23	00	—	972,5	65.445	392,9	—	—	—
		24	00	—	2,4	121	0,8	—	—	—
		25	00	—	315,8	19.325	120,2	270,3	26.321	156,0
		26	00	—	1.401,0	49.767	296,2	30,7	3.040	19,0
		27	00	—	19,0	2.018	12,1	24,4	1.103	77,2
		28	00	—	—	—	—	72,5	16.181	96,0
		29	00	—	1,9	570	3,4	—	—	—
		30	00	—	—	—	—	934,4	143.393	859,2
		31	00	—	7,5	886	5,2	107,0	14.606	86,8
		32	00	—	27,3	3.163	18,4	209,4	60.266	354,6
		33	00	—	—	—	—	75,0	20.715	123,5
		34	00	—	—	—	—	3,2	1.113	6,6
		35	00	—	35,1	8.284	54,7	50,0	24.832	147,1
		36	00	—	305,3	70.377	417,5	4,1	647	3,9
		37	00	—	—	—	—	9,1	404	2,4
		38			47,5	8.524	50,6	28,5	3.746	22,9
			01	—	44,7	8.032	47,5	28,4	3.724	22,8
			02	—	2,8	492	3,1	0,1	22	0,1
		39	00	—	—	—	—	—	—	—
		40			412,3	16.814	98,8	2.633,5	174.627	1.041,4
			01	—	—	—	—	—	—	—
			02	—	—	—	—	—	—	—
		03	—	—	—	—	—	—	—	
		04	—	412,3	16.814	98,8	2.633,5	174.627	1.041,4	
	74			865,5	100.965	585,9	28.496,0	6.443.408	38.209,1	
		01		—	—	—	26.684,9	6.020.063	35.674,6	
		01		—	—	—	—	—	—	
		02		—	—	—	—	—	—	
		03		—	—	—	—	—	—	
		04		—	—	—	26.684,9	6.020.063	35.674,6	
	02	00	—	—	—	—	—	—	—	
	03	00	—	30,8	2.024	13,2	1.297,3	280.063	1.691,0	
	04	00	—	—	—	—	382,9	97.703	568,6	

COMERCIO EXTERIOR SEGUN N.A.B. — AÑO 1965

N.A.B.				Exportación			Importación			
Sección	Capítulo	Partida	Letra	Cantidad	Valor en miles		Cantidad	Valor en miles		
				t	m\$u	u\$s	t	m\$u	u\$s	
XV	75	05	00	—	—	—	0,4	1.048	6,1	
		06	00	1,0	559	3,3	1,1	297	1,8	
		07	00	2,9	2.069	13,1	25,5	11.054	63,5	
		08	00	—	—	—	—	—	—	
		09	00	—	—	—	—	—	—	
		10	00	—	—	—	7,1	2.846	17,4	
		11	00	0,4	277	1,6	13,7	14.629	86,6	
		12	00	—	—	—	—	—	—	
		13	00	—	—	—	—	—	—	
		14	00	—	—	—	5,3	4.005	23,0	
		15	00	—	—	—	0,6	253	1,4	
		16	00	—	—	—	—	—	—	
		17	00	—	—	—	—	—	—	
		18	00	0,1	49	0,3	—	—	—	
		19	00	830,3	95.987	554,4	77,2	11.447	75,1	
		76	01	00	5,8	4.834	27,9	517,7	174.340	1.038,8
			01	01	—	—	—	—	—	—
				02	—	—	—	—	—	—
				03	—	—	—	—	—	—
	02		00	—	—	—	205,5	66.643	388,3	
	03		00	—	—	—	—	—	—	
	04		00	—	—	—	—	—	—	
	05		00	—	—	—	312,2	107.697	650,5	
	06		00	5,8	4.834	27,9	—	—	—	
	01		00	169,6	26.130	154,0	36.450,1	3.402.478	19.916,3	
			01	—	—	—	1.394,1	137.765	802,8	
			02	—	—	—	—	—	—	
			02	00	22,4	3.948	23,6	1.394,1	137.765	802,8
			03	00	8,7	1.745	10,1	34.989,9	3.241.980	18.978,7
			04	00	104,6	9.971	58,1	4,2	1.511	8,8
			05	00	—	—	—	50,0	14.539	86,2
			06	00	—	—	—	—	—	—
		07	00	—	—	—	—	—	—	
		08	00	—	—	—	—	—	—	
		09	00	—	—	—	—	—	—	
		10	00	—	—	—	11,9	6.683	39,8	
	11	00	—	—	—	—	—	—		
	12	00	—	—	—	—	—	—		
	13	00	—	—	—	—	—	—		
	14	00	—	—	—	—	—	—		
	15	00	33,9	10.466	62,2	—	—	—		
77	01	00	—	—	—	—	—	—		
		01	—	—	—	—	—	—		
		02	—	—	—	—	—	—		
		03	—	—	—	—	—	—		
	04	00	—	—	—	—	—			

COMERCIO EXTERIOR SEGUN N.A.B. — AÑO 1965

N.A.B.				Exportación			Importación			
Sección	Capítulo	Partida	Letra	Cantidad	Valor en miles		Cantidad	Valor en miles		
				t	m\$n	u\$s		t	m\$n	u\$s
XV	78	01		1,8	364	2,1	3,1	626	3,7	
			01	—	3	—	—	—	—	
		02	00	0,1	4	—	3,0	616	3,6	
		03	00	—	—	—	—	—	—	
		04	00	—	—	—	0,1	10	0,1	
		05	00	0,3	13	—	—	—	—	
	79	01		1,4	344	2,1	—	—	—	
			01	148,1	10.372	65,2	3.237,1	217.144	1.246,7	
		02	137,4	9.429	59,7	482,2	33.098	192,7		
		02	00	—	—	—	—	—	—	
		03	00	137,4	9.429	59,7	482,2	33.098	192,7	
		04	00	—	—	—	2.048,1	130.799	740,8	
		05	00	10,7	939	5,5	706,8	53.247	313,2	
		06	00	—	—	—	—	—	—	
		80	01	01	—	—	—	—	—	—
				02	—	—	—	—	—	—
			03	00	—	—	—	1.340,3	946.502	5.649,6
			04	00	—	—	—	—	—	—
	05		00	—	—	—	—	—	—	
	06		00	—	—	—	—	—	—	
	81	01	00	14,0	1.050	6,6	62,7	87.602	518,7	
			02	—	—	—	0,3	39.751	234,8	
		03	00	—	—	—	—	—	—	
		04	00	14,0	1.050	6,6	62,4	47.851	283,9	
	82	01	00	14,0	1.050	6,6	62,4	47.851	283,9	
			02	129,7	56.530	345,5	1.110,6	577.874	3.419,5	
		02	00	1,7	240	1,5	263,0	48.097	286,3	
		03	00	4,9	2.475	15,4	208,3	89.914	530,4	
		04	00	8,6	6.404	38,4	362,9	117.501	692,4	
		05	00	22,6	11.387	69,7	14,8	8.333	48,7	
06		00	85,5	23.511	142,6	192,2	266.188	1.579,5		
07		00	—	33	0,2	—	—	—		
08		00	—	—	—	—	—	—		
09		00	—	—	—	—	—	—		
10		00	0,8	505	3,3	31,5	9.153	54,0		
11		00	—	—	—	—	—	—		
12		00	5,5	11.717	72,9	19,5	22.445	131,6		
13		00	0,1	258	1,5	14,4	14.601	87,2		
14	00	—	—	—	4,0	1.553	8,9			
15	00	—	—	—	—	89	0,5			

COMERCIO EXTERIOR SEGUN N.A.B. — AÑO 1965

N.A.B.				Exportación			Importación		
Sección	Capítulo	Partida	Letra	Cantidad	Valor en miles		Cantidad	Valor en miles	
				t	m\$ n	u\$ s.	t	m\$ n	u\$ s.
XV	83			148,1	19.480	118,7	164,7	61.076	366,2
		01	00	0,4	98	0,6	11,3	3.469	20,1
		02	00	11,1	1.934	11,7	3,1	899	5,2
		03	00	23,9	5.474	33,1	0,9	242	1,5
		04	00	—	—	—	—	—	—
		05	00	—	—	—	9,5	4.248	25,5
		06	00	—	—	—	—	—	—
		07	00	6,6	2.481	15,0	6,7	5.520	32,8
		08	00	—	—	—	—	—	—
		09	00	—	119	0,7	0,2	69	0,4
		10	00	—	—	—	—	—	—
		11	00	—	—	—	—	—	—
		12	00	—	—	—	—	—	—
		13	00	58,5	6.331	38,4	0,1	34	0,2
		14	00	—	—	—	—	—	—
15	00	47,6	3.403	19,2	132,9	46.595	280,5		
XVI	84			5.274,5	2.411.438	14.664,6	55.109,2	28.649.783	169.219,9
				4.664,3	1.996.697	12.168,2	43.642,0	22.175.677	130.462,8
		01	00	293,1	32.861	210,8	509,8	511.741	2.868,9
		02	00	—	24	0,1	384,3	295.351	1.746,0
		03	00	—	—	—	—	—	—
		04	00	—	—	—	—	—	—
		05	00	—	—	—	30,5	25.984	154,6
		06	00	83,8	26.993	155,6	2.583,7	1.382.003	8.158,2
			01	4,4	1.585	9,3	4,2	12.842	74,9
			02	79,4	25.408	146,3	2.579,5	1.369.161	8.083,3
		07	00	—	—	—	—	—	—
		08	00	13,2	5.105	30,2	315,1	257.199	1.505,4
			01	—	—	—	—	—	—
			02	—	—	—	—	—	—
			03	13,2	5.105	30,2	315,1	257.199	1.505,4
		09	00	—	—	—	712,1	211.776	1.206,3
		10	00	5,5	2.670	16,1	500,1	255.899	1.543,3
		11	00	11,3	5.075	29,7	3.225,2	1.179.947	6.787,3
		12	00	45,4	9.398	55,2	83,5	68.841	401,0
		13	00	—	—	—	—	—	—
		14	00	—	—	—	—	—	—
		15	00	394,7	101.230	594,5	220,8	96.781	558,4
			01	3,1	1.329	8,5	218,7	94.643	545,3
			02	256,6	65.039	382,1	—	—	—
			03	135,0	34.862	203,9	2,1	2.138	13,1
16	00	—	—	—	—	—	—		
17	00	0,1	73	0,4	1,6	1.435	7,8		
	01	—	—	—	1,6	1.435	7,8		
	02	0,1	73	0,4	—	—	—		
18	00	23,0	13.251	80,4	19,0	15.926	93,3		
	01	—	—	—	8,6	6.951	42,1		
	02	23,0	13.251	80,4	10,4	8.975	51,2		
19	00	147,5	53.088	303,5	146,2	177.567	1.028,4		
20	00	33,1	7.248	44,4	3,2	2.127	12,3		
21	00	77,5	12.652	76,9	16,8	13.463	80,9		
22	00	10,4	3.002	19,5	788,4	255.088	1.449,3		
23	00	7,5	1.706	10,0	6.855,4	2.593.605	15.055,6		
24	00	33,0	7.195	43,1	122,6	23.831	139,0		
25	00	172,7	49.940	289,0	144,4	87.840	514,2		

COMERCIO EXTERIOR SEGUN N.A.B. — AÑO 1965

N.A.B.				Exportación			Importación			
Sección	Capítulo	Partida	Letra	Cantidad	Valor en miles		Cantidad	Valor en miles		
				t	m\$N	u\$s		t	m\$N	u\$s
XVI		26	00	6,8	3.079	19,0	43,0	38.701	219,3	
		27	00	—	—	—	—	—	—	
		28	00	2,1	3.065	17,7	95,2	45.857	267,3	
		29	00	—	—	—	83,9	26.213	158,5	
		30	00	31,8	5.735	36,8	293,2	132.642	792,0	
		31	00	—	—	—	1.161,8	404.528	2.438,8	
		32	00	—	—	—	—	—	—	
		33	00	7,0	2.917	16,6	14,2	9.577	58,8	
		34	00	1,4	1.256	7,9	8,2	15.239	89,7	
		35	00	11,3	2.256	12,7	515,6	295.320	1.697,8	
		36	00	15,4	3.720	22,2	437,7	220.754	1.368,1	
		37	00	31,7	10.937	62,7	2.132,3	863.793	5.130,1	
		38	00	1,1	1.299	7,5	1.046,5	770.359	4.597,9	
		39	00	—	—	—	—	—	—	
		40		01	6,4	2.352	13,6	—	—	—
				02	6,4	2.352	13,6	—	—	—
			41	00	47,8	14.404	90,1	117,8	127.067	741,5
			42	00	1,5	650	3,5	1,1	204	1,1
			43	00	—	—	—	8,5	11.849	68,9
			44	00	100,2	13.872	82,8	22,8	2.358	15,6
			45	00	983,3	240.585	1.493,6	8.784,2	3.356.946	19.836,1
			46	00	—	—	—	—	—	—
			47	00	30,9	7.894	50,8	60,2	17.969	118,9
			48	00	—	—	—	245,8	229.322	1.352,7
			49	00	0,1	254	1,6	11,6	19.511	115,4
			50	00	—	—	—	11,6	10.811	61,6
			51	00	0,4	489	3,1	74,7	122.093	695,8
			52	00	811,2	907.871	5.522,7	316,6	1.043.253	6.046,2
			53	00	130,8	133.078	850,1	888,4	482.591	2.827,7
			54	00	6,3	5.953	39,5	31,0	30.523	182,3
			55	00	556,3	139.558	850,1	95,2	246.443	1.444,1
			56	00	3,1	534	3,4	36,5	7.395	41,8
			57	00	—	—	—	5,1	7.015	40,3
			58	00	—	—	—	—	—	—
			59		361,6	112.155	684,4	7.359,8	4.579.717	27.224,1
				01	—	—	—	—	—	—
				02	361,6	112.155	684,4	7.359,8	4.579.717	27.224,1
			60	00	3,9	3.081	18,3	—	—	—
			61	00	157,2	47.385	293,2	338,9	227.841	1.327,2
			62	00	0,7	652	3,9	2.323,5	1.281.200	7.642,5
			63	00	2,2	155	1,0	144,4	92.182	550,5
			64	00	—	—	—	—	—	—
			65	00	—	—	—	—	—	—
	85				610,2	414.741	2.496,4	11.467,2	6.474.106	38.757,1
				01	50,9	18.821	110,6	3.042,1	1.482.244	9.077,3
			02	—	—	—	58,1	49.564	291,0	
			03	5,5	1.831	12,0	592,7	171.800	1.024,9	
			04	—	—	—	167,1	49.134	302,6	
			05	0,9	715	4,4	—	—	—	
			06	4,8	3.493	19,9	14,0	8.657	51,3	
			07	39,4	133.907	800,5	2,6	6.911	40,8	
			08	—	—	—	700,7	487.801	2.888,2	
			09	—	—	—	125,1	40.494	238,4	
			10	—	—	—	0,1	250	1,4	

COMERCIO EXTERIOR SEGUN N.A.B. — AÑO 1965

N.A.B.				Exportación			Importación			
Sección	Capítulo	Partida	Letra	Cantidad	Valor en miles		Cantidad	Valor en miles		
				t	m\$N	u\$s	t	m\$N	u\$s	
XVI		11	00	9,7	6.180	37,4	—	—	—	
		12	00	1,0	571	3,4	0,3	291	1,7	
		13	00	136,0	116.637	706,0	459,3	569.412	3.392,8	
		14	00	—	—	—	23,3	22.791	134,6	
		15		4,8	10.279	68,3	1.129,7	957.657	5.700,4	
			01	—	—	—	0,8	3.804	22,3	
			02	—	—	—	1.126,4	947.702	5.641,3	
			03	4,8	10.279	68,3	2,5	6.151	36,8	
		16	00	—	—	—	8,5	8.024	46,6	
		17	00	0,5	258	1,7	0,4	264	1,6	
		18	00	2,9	3.943	22,8	84,0	114.623	661,9	
		19	00	11,4	8.287	49,3	500,7	395.079	2.337,9	
		20	00	0,4	218	1,4	292,5	257.774	1.518,0	
		21	00	152,4	65.947	396,4	261,6	523.622	3.068,3	
		22		—	—	—	200,9	101.067	587,3	
			01	—	—	—	—	—	—	
			02	—	—	—	200,9	101.067	587,3	
		23	00	148,0	40.617	244,1	186,6	99.605	592,3	
		24	00	1,0	168	1,1	1,9	339	1,9	
		25	00	40,6	2.869	17,1	14,1	4.406	26,0	
		26	00	—	—	—	0,1	89	0,5	
		27	00	—	—	—	—	75	0,4	
		28	00	—	—	—	3.600,8	1.122.133	6.769,0	
					1.678,8	230.207	1.346,3	83.166,6	20.981.322	125.153,8
	XVII	86			134,0	15.386	90,7	14.987,4	5.148.785	31.307,3
				01	00	—	—	—	—	—
				02	00	—	—	—	—	—
			03	00	—	—	—	16,8	6.120	35,6
			04	00	—	—	—	—	—	
			05	00	—	—	—	934,5	475.416	2.968,3
			06	00	—	—	—	—	—	
			07	00	—	—	—	—	—	
			08	00	—	—	—	—	—	
			09	00	134,0	15.386	90,7	14.036,1	4.667.249	28.303,4
		10	00	—	—	—	—	—		
		87			1.544,8	214.821	1.255,6	64.201,3	14.630.636	86.778,3
			01		20,5	2.797	15,6	2.341,7	600.977	3.563,0
				01	4,5	195	1,1	1.871,1	452.217	2.691,6
				02	16,0	2.602	14,5	470,6	148.760	871,4
				02	114,3	30.112	188,9	3.098,8	812.138	4.805,9
				01	99,6	24.648	157,1	702,2	277.598	1.638,7
				02	—	—	—	2,2	789	4,6
				02	—	—	—	2.394,4	533.751	3.162,6
				03	14,7	5.464	31,8	176,9	87.082	483,1
			03	00	—	—	—	675,1	261.747	1.518,9
			04		—	—	—	—	—	—
		01	—	—	—	675,1	261.747	1.518,9		
		02	—	—	—	—	—	—		
	05	00	—	—	—	—	—	—		
	06	00	318,4	142.442	817,3	57.755,4	12.805.636	76.033,3		
	07	00	23,6	3.166	17,9	129,8	45.097	267,7		
	08	00	—	—	—	—	—	—		
	09	00	28,2	12.658	71,1	0,1	44	0,2		
	10	00	2,5	810	4,5	0,7	208	1,2		
	11	00	—	—	—	—	—	—		

COMERCIO EXTERIOR SEGUN N.A.B. — AÑO 1965

N.A.B.				Exportación			Importación				
Sección	Capítulo	Partida	Letra	Cantidad	Valor en miles		Cantidad	Valor en miles			
				t	m\$N	u\$s	t	m\$N	u\$s		
XVII	88	12	01	931,5	6.604	38,7	22,8	17.707	105,0		
			02	931,5	6.604	38,7	21,5	15.802	94,0		
		13	00	0,1	32	0,2	—	—	—	—	
			00	105,7	16.200	101,4	—	—	—	—	
		01	00	—	—	—	—	194,9	480.525	2.863,2	
			02	—	—	—	—	—	—	—	
			03	—	—	—	—	115,1	279.977	1.680,6	
			04	—	—	—	—	79,8	200.548	1.182,6	
			05	—	—	—	—	—	—	—	
		89	01	01	—	—	—	—	3.783,0	721.376	4.205,0
				02	—	—	—	—	3.783,0	721.376	4.205,0
				03	—	—	—	—	—	—	—
				04	—	—	—	—	—	—	—
				05	—	—	—	—	—	—	—
		XVIII	90	01	01	123,9	87.235	514,6	1.913,4	3.141.252	18.639,6
02	98,7				63.934	378,6	1.589,5	2.174.601	12.901,0		
03	51,0				1.401	8,7	231,2	87.140	512,7		
04	—				—	—	0,4	167	1,0		
05	—				—	—	2,7	19.008	111,7		
06	—				—	—	—	—	—		
07	—				9	—	—	—	—		
08	—				400	—	—	—	—		
09	—				—	—	—	—	—		
10	—				298	—	—	—	—		
11	—				—	—	—	—	—		
12	—				—	—	—	16,9	79.630	467,4	
13	—				—	—	—	0,8	3.475	20,4	
14	—				—	—	—	1,8	9.961	58,6	
15	—				—	—	—	4,7	16.817	99,8	
16	—				619	—	—	45,9	49.799	298,6	
17	—				2.359	—	—	102,5	147.980	888,7	
18	01				—	—	—	—	0,1	304	1,9
	02				2,0	2.359	14,1	—	102,4	147.676	886,8
19	01				—	—	—	—	—	—	—
	02				—	—	—	—	0,7	24.056	139,6
20	01				—	—	—	—	0,7	24.056	139,6
	02				—	—	—	—	—	—	—
	03				—	—	—	—	96,0	173.527	1.075,3
	04				—	—	—	—	4,7	5.068	30,3
	05				—	—	—	—	—	—	—
	06				—	—	—	—	—	—	—
	07				—	—	—	—	—	—	—
	08				—	—	—	—	—	—	—
	09	—	—	—	—	—	—	—			
	10	—	—	—	—	—	—	—			
	11	—	—	—	—	—	—	—			
21	01	—	—	—	—	—	—	—			
	02	—	—	—	—	—	—	—			
22	01	—	—	—	—	—	—	—			
	02	0,3	44	0,3	—	0,8	918	5,4			
23	01	—	—	—	—	—	—	—			
	02	0,1	217	1,3	—	0,5	3.106	17,3			
24	01	—	—	—	—	—	—	—			
	02	22,8	30.986	181,9	—	8,0	17.972	105,8			
25	01	—	—	—	—	—	—	—			
	02	—	—	—	—	0,1	328	1,9			
26	01	—	—	—	—	—	—	—			
	02	11,6	15.572	91,1	—	461,6	208.431	1.223,5			
27	01	—	—	—	—	—	—	—			
	02	11,6	15.572	91,1	—	33,9	81.219	480,0			
28	01	—	—	—	—	—	—	—			
	02	—	—	—	—	427,7	127.212	743,5			
29	01	—	—	—	—	—	—	—			
	02	9,3	12.029	72,9	—	22,0	42.870	256,4			
						407,5	888.713	5.252,7			
						62,0	159.767	947,9			

COMERCIO EXTERIOR SEGUN N.A.B. — AÑO 1965

N.A.B.				Exportación			Importación		
Sección	Capítulo	Partida	Letra	Cantidad	Valor en miles		Cantidad	Valor en miles	
				t	m\$u	u\$u		t	m\$u
XVIII	91			0,2	331	1,9	88,9	719.467	4.283,3
		01	00	—	—	—	18,8	637.177	3.794,9
		02	00	—	—	—	31,8	37.864	226,2
		03	00	—	—	—	—	—	—
		04	00	—	—	—	34,2	27.605	162,2
		05	00	0,2	331	1,9	1,3	1.381	8,3
		06	00	—	—	—	—	—	—
		07	00	—	—	—	—	—	—
		08	00	—	—	—	—	—	—
		09	00	—	—	—	—	—	—
		10	00	—	—	—	—	—	—
	11	00	—	—	—	2,8	15.440	91,7	
	92				25,0	22.970	134,1	235,0	247.184
01		00	0,3	80	0,5	2,1	2.127	11,9	
02		00	—	116	0,8	0,4	365	2,2	
03		00	—	—	—	8,0	5.354	32,4	
04		00	—	—	—	12,0	10.510	61,7	
05		00	—	—	—	7,8	9.890	59,3	
06		00	—	10	0,1	—	—	—	
07		00	—	—	—	—	—	—	
08		00	—	—	—	—	—	—	
09		00	0,3	745	4,3	15,8	5.698	34,6	
10		00	—	27	0,2	17,8	10.977	69,8	
11		00	8,4	8.697	50,8	59,9	59.432	350,3	
12	00	10,0	9.950	58,3	0,7	919	5,3		
13	00	6,0	3.345	19,1	110,5	141.912	827,8		
XIX	93			0,7	116	0,8	15,7	8.835	52,2
				0,7	116	0,8	15,7	8.835	52,2
		01	00	—	—	—	—	—	—
		02	00	—	—	—	0,2	1.394	8,5
		03	00	—	—	—	—	—	—
		04	00	—	—	—	3,4	4.261	25,1
		05	00	—	—	—	—	—	—
		06	00	—	—	—	6,8	554	3,2
			01	—	—	—	6,8	554	3,2
			02	—	—	—	—	—	—
		07	01	0,7	116	0,8	5,3	2.626	15,4
		02	0,7	116	0,8	5,3	2.626	15,4	
		02	—	—	—	—	—	—	
XX	94			227,3	26.855	159,2	283,0	186.929	1.095,4
				127,7	18.262	108,4	11,8	6.181	35,5
		01	00	—	—	—	—	—	—
		02	00	—	—	—	—	—	—
		03	00	—	—	—	—	—	—
		04	00	127,7	18.262	108,4	7,1	3.581	20,7
				—	—	—	4,7	2.600	14,8
		95		—	—	—	22,3	61.679	362,1
		01	00	—	—	—	—	—	—
		02	00	—	—	—	—	—	—
		03	00	—	—	—	—	—	—
	04	00	—	—	—	—	—	—	
05	00	—	—	—	—	—	—		
06	00	—	—	—	5,4	212	1,2		
07	00	—	—	—	—	—	—		
08	00	—	—	—	16,9	61.467	360,9		

COMERCIO EXTERIOR SEGUN N.A.B. — AÑO 1965

N.A.B.				Exportación			Importación		
Sección	Capítulo	Partida	Letra	Cantidad	Valor en miles		Cantidad	Valor en miles	
				t	m\$u	u\$s		t	m\$u
XX	96	01	00	1,1	630	3,4	0,5	1.036	6,0
		02	00	—	—	—	—	—	—
		03	00	1,1	625	3,4	0,5	1.036	6,0
		04	00	—	—	—	—	—	—
		05	00	—	5	—	—	—	—
		06	00	—	—	—	—	—	—
	97	01	00	90,2	4.385	26,5	87,4	50.968	296,3
		02	00	—	—	—	—	2	—
		03	00	3,4	1.222	7,0	57,2	34.289	197,8
		04	00	77,5	1.295	8,0	0,1	52	0,3
		05	00	—	—	—	—	—	—
		06	00	9,3	1.868	11,5	7,8	6.023	34,6
		07	00	—	—	—	22,3	10.602	63,6
		08	00	—	—	—	—	—	—
	98	01	00	8,3	3.578	20,9	161,0	67.065	395,5
		02	00	0,2	573	3,3	0,5	37	0,2
03		00	0,1	118	0,7	—	—	—	
04		00	1,2	939	5,5	10,6	15.267	91,3	
05		00	—	—	—	1,2	3.574	20,9	
06		00	6,5	1.759	10,3	126,0	25.435	152,0	
07		00	—	89	0,5	—	—	—	
08		00	—	—	—	2,8	2.697	16,5	
09		00	—	—	—	—	16	0,1	
10		00	—	—	—	16,0	18.766	106,9	
XXI	99	01	00	0,1	460	2,7	1,4	474	2,7
		02	00	0,1	460	2,7	1,4	474	2,7
		03	00	0,1	460	2,7	0,2	377	2,1
		04	00	—	—	—	—	—	—
		05	00	—	—	—	—	—	—
		06	00	—	—	—	1,2	97	0,6
		07	00	—	—	—	—	—	—
		08	00	—	—	—	—	—	—
		09	00	—	—	—	—	—	—
		10	00	—	—	—	—	—	—
Enciendas menores y muestrarios				846,1	101.642	601,6	2.748,4	226.671	1.343,1

NOTA: La Nomenclatura Arancelaria de Bruselas (N.A.B.) según la cual se clasifica el comercio exterior argentino, figura en el folleto "Comercio Exterior, 1961-1964, según N.A.B."

Publicaciones de la Dirección Nacional de Estadística y Censos

Las publicaciones que figuran en esta nómina pueden ser consultadas en las oficinas de la División Informaciones (Hipólito Yrigoyen 250 - Piso 12), diariamente, de 12 y 30 a 19 hs. Las ediciones disponibles podrán adquirirse personalmente en la citada división o mediante giro o cheque sobre Buenos Aires, a nombre de la Dirección Nacional de Estadística y Censos, cruzado únicamente con las palabras NO NEGOCIABLE.

Detalle de las publicaciones		Precio de venta		
		En el país	En el extranjero	
		m\$n	u\$s	
CENSO NACIONAL DE 1960				
Agropecuaria	Resultados definitivos:			
	Tomo I, Total del país, Bs. As., Catamarca, Córdoba y Corrientes	800.—	8.—	
Población	Tomo II, Chaco, Chubut, E. Ríos, Formosa, Jujuy, La Pampa, La Rioja, Mendoza y Misiones			
	Tomo III, Neuquén, R. Negro, Salta, S. Luis, S. Cruz, S. Fe, Sgo. del Estero, Tucumán, Territorio Nacional de la Tierra del Fuego	200.—	2,50	
	Características principales de la población obtenidas por muestreo resultados analíticos definitivos:			
	Tomo V, Zona Mesopotámica: Corrientes, Entre Ríos y Misiones	1.000.—	10.—	
	Tomo VI, Zona Chaqueña: Chaco, Formosa, Santiago del Estero	1.000.—	10.—	
	Tomo VII, Zona Noroeste: Catamarca, Jujuy, La Rioja, Salta y Tucumán	1.000.—	10.—	
	Tomo VIII, Zona Cuyana: Mendoza, San Juan y San Luis	1.000.—	10.—	
	Tomo IX, Zona Patagónica: Chubut, Neuquén, Río Negro, Santa Cruz y Tierra del Fuego	1.000.—	10.—	
	CENSO ECONOMICO NACIONAL			
	Resultados provisionales al 30 de abril de 1964, por departamentos o partidos de cada provincia ..			Gratis
ESTADISTICA DEMOGRAFICA Y POBLACION				
Informe D 3 - Población total de la República Argentina al 31 de diciembre de 1961. Cálculo por sexo y grupos de edad (x)				
Hechos demográficos en la República Argentina. Nacimientos, defunciones y matrimonios - 1954 a 1960		700.—	7.—	
ESTADISTICA SOCIAL				
Informe E. 5. Costo del nivel de vida en la Capital Federal. Encuesta sobre condiciones de vida de familias obreras - año 1960, 2ª edición			Gratis	
Números índices del costo del nivel de vida en la Capital Federal - Precios minoristas - Salarios industriales:				
Nº 1 — febrero de 1963 a Nº 23 — diciembre de 1964 c/u.		50.—	0,75	
Nº 24 — enero de 1965 a Nº 35 — diciembre de 1965 (x)		100.—	1,50	
Nº 36 — enero de 1966 a Nº 44 — setiembre de 1966 c/u.		550.—	8,25	
Suscripción febrero a diciembre de 1963				
Nos. 20 - 23 - 25 - 26 - 27 (x)		1.200.—	12.—	
Suscripción año 1966				
ESTADISTICA DE EDIFICACION				
Informe serie E - Edificación				
Nº 3 — marzo de 1963 a Nº 10 - diciembre de 1964		50.—	0,75	
Nº 11 — marzo de 1965		60.—	1.—	
Nº 12 — junio de 1965		60.—	1.—	
Nº 13 — setiembre de 1965		60.—	1.—	
Nº 14 — diciembre de 1965		60.—	1.—	
Nº 15 — marzo de 1966		100.—	1,50	
Nº 16 — junio de 1966		100.—	1,50	
ESTADISTICA COMERCIAL - COMERCIO INTERIOR				
Informe serie C. I. Comercio Interior. Comercio minorista. Números índices del monto de las ventas en la Capital Federal, partidos del Gran Buenos Aires y La Plata. Índices del volumen físico de las ventas en la Capital Federal. Prestación de servicios: números índices del monto de los ingresos en la Capital Federal, partidos del Gran Buenos Aires y La Plata. Precios al por mayor, números índices:				
Nº 5 — enero de 1963 a Nº 28 — diciembre de 1964		50.—	0,75	
Nº 29 — enero de 1965 a Nº 40 — diciembre de 1965		60.—	1.—	
Nº 41 — 1er. trimestre 1966		100.—	1.—	
Nº 42 — 2do. trimestre 1966		100.—	1.—	
Suscripción por 12 meses de 1963 ó 1964		600.—	9.—	
Suscripción por 12 meses de 1965		720.—	12.—	
Suscripción año 1966 (trimestral)		400.—	4.—	

(x) Agotadas

ADVERTENCIA: Los gráficos correspondientes a Estadística Industrial e Índice del Costo de la Construcción que figuran en las páginas 71 y 102 respectivamente, no han sido actualizados al último mes que se presenta en los cuadros, dado que las cifras correspondientes al mismo han sido incorporadas en el curso de su impresión.



REPUBLICA ARGENTINA

**BOLETIN
DE
ESTADISTICA**

OCTUBRE/DICIEMBRE DE 1966
IV. TRIMESTRE
BUENOS AIRES

SERVICIO OFICIAL

REPUBLICA



ARGENTINA

PODER EJECUTIVO NACIONAL
SECRETARIA DE ESTADO DE HACIENDA

DIRECCION NACIONAL DE ESTADISTICA Y CENSO

7173404
30
22/11/1973

BOLETIN DE ESTADISTICA
CONTENIDO

Página

I. ESTADISTICA DEMOGRAFICA

1. — Nacimientos y defunciones registrados en el país	8
2. — Crecimiento vegetativo	13
3. — Migración	15

II. ESTADISTICA SOCIAL

1. — Salarios industriales en la Capital Federal	
Obreros oficiales	24
Obreros peones	26
2. — Índice del costo del nivel de vida en la Capital Federal	28
3. — Precio minorista de artículos de consumo en la Capital Federal ..	29

III. ESTADISTICA AGRICOLA

Gráfico	33
1. — Cereales y lino	34
2. — Cultivos industriales	36
3. — Forrajas	42
4. — Frutas	45
5. — Hortalizas	48

IV. ESTADISTICA GANADERA

1. — Faena de ganado	
Bovinos	57
Ovinos y porcinos	58
Frigoríficos y fábricas	
Bovinos	59
Ovinos y porcinos	60
2. — Carne obtenida en la faena	
Total	
Bovinos	61
Ovinos y porcinos	62
Frigoríficos y fábricas	
Bovinos	63
Ovinos y porcinos	64
Frigorífico C.A.P. Lisandro de la Torre (faena y carne obtenida)	
Bovinos	65
Porcinos	66

V. ESTADISTICA PESQUERA

1. — Marítima	
Pescado y mariscos, por zonas	67
Pescado, por zonas	68
Pescado y mariscos, por especies	69
2. — Fluvial y lacustre	70

VI. ESTADISTICA INDUSTRIAL

Gráfico	71
---------------	----

1. — Principales datos de algunas ramas y productos de la industria	
Aceites vegetales comestibles y no comestibles	72
Arroz	73
Azúcar	74
Cerveza	75
Cigarrillos y cigarras	76
Papel, cartón, cartulina y celulosa	77
Extractos curtientes	79
Fósforos	79
Hilados y fibras artificiales celulósicas	80
Industria plástico	81
Oxígeno	83
Acetileno	83
Acido sulfúrico	84
Cámaras y cubiertas	84
Cemento	87
Artículos de fibrocemento	88
Acero Siemens-Martin	89
Caños y tubos de hierro o acero	89
Carrocerías	91
Automotores	92
Cocinas y calefones	93
Máquinas de coser	94
Heladeras y lavarropas	95
Lámparas incandescentes y tubos fluorescentes	96
Receptores de televisión	97
Calzado plástico	97
Discos fonográficos	98
2. — Productos principales. Cantidad	99
3. — Producción de electricidad	101

VII. ESTADISTICA DE EDIFICACION

Gráfico	102
1. — Índice del costo de la construcción en la Capital Federal	103
2. — Precio de materiales de construcción	105
3. — Construcciones nuevas y ampliaciones	
Permisos acordados en Capital Federal y partidos del Gran Buenos Aires	110

Certificados finales otorgados en Capital Federal y partidos del Gran Buenos Aires	111
Permisos acordados y certificados finales otorgados en municipios principales del interior del país (Se publica en folleto aperiódico)	

VIII. ESTADISTICA COMERCIAL

COMERCIO INTERIOR

Gráfico	117
1. — Comercio minorista	
Monto de las ventas en Capital Federal	118
Volumen físico de las ventas en Capital Federal	119
Zonas de la Capital Federal (Gráfico)	120
Monto de las ventas en Capital Federal, por zonas	121
Monto de las ventas en los partidos del Gran Buenos Aires ...	130
Monto de las ventas en La Plata	131
Monto de ingresos por prestación de servicios	
Capital Federal - Partidos del Gran Buenos Aires - La Plata	132
2. — Índice de precios al por mayor	133
3. — Quebrantos	142
4. — Cotización de los productos agropecuarios principales, en m\$.n. ..	142
5. — Venta de ganado en mercados	145
6. — Venta de lana en la Capital Federal y Avellaneda	146
7. — Venta de huevos en la Capital Federal	148
8. — Venta de aves y afines en la Capital Federal	149
9. — Venta de pescado y mariscos en la Capital Federal	150
10. — Venta de papa en la Capital Federal	154
11. — Abastecimiento a la Capital Federal	157

EXISTENCIA

1. — Granos	159
2. — Azúcar	160
3. — Yerba mate	160
4. — Productos lácteos	160
5. — Arroz	161
6. — Fruta fresca en frigorífico	161
7. — Papa	162
8. — Grasa y sebo	162
9. — Aceite comestible	163
10. — Aceite no comestible	165
11. — Petróleo crudo y subproductos principales	166

COMERCIO EXTERIOR

1. — Intercambio	167
2. — Exportación	
Total general y secciones según N. A. B.	168
Secciones según N. A. B.	169
Cantidad, precio medio y valor de artículos principales	170
Destino	173

	<u>Página</u>
Distribución según medio de transporte	178
Distribución por barco, según bandera	179
3. — Importación	
Total general y secciones según N. A. B.	182
Secciones según N. A. B.	183
Procedencia	185
Distribución según medio de transporte	190
Distribución por barco, según bandera	191
Términos del intercambio y poder adquisitivo (serie transitoriamente suspendida en virtud de efectuarse un nuevo proceso de elaboración de acuerdo con N. A. B.)	
4. — Recargos y retenciones	
Valor F. O. B. de la exportación libre y sujeta a retención	194
Valor C. I. F. de la importación libre y sujeta a recargo	196
Nomenclatura Arancelaria de Bruselas	197
IX. ESTADISTICA DE TRANSPORTES	
1. — Movimiento ferroviario	198
2. — Movimiento marítimo. Barcos de ultramar entrados a puerto	
Por puertos	199
Por banderas de matrícula	202
3. — Movimiento en las líneas aéreas comerciales	
Total de empresas	206
Empresas argentinas	207
Empresas extranjeras	209
Tráfico de pasajeros de cabotaje	210
Tráfico internacional	215
4. — Combustibles y lubricantes distribuidos	
Nafta	217
Kerosene	218
Agricol	219
Gas-oil	219
Diesel-oil	220
Fuel-oil	221
Lubricantes	222
X. ESTADISTICA DE COMUNICACIONES	
1. — Servicio postal y telegráfico nacional	
Valores	223
Movimiento general	223
2. — Servicio telefónico nacional	225
XI. ESTADISTICA FINANCIERA	
MONETARIA	
1. — Medios de pago	226
BANCARIA	
1. — Cuentas principales del balance del B. C. R. A.	227
2. — Cuentas principales del balance del conjunto de bancos comerciales	228

	<u>Página</u>
3. — Depósitos bancarios	
Total	229
Cuentas corrientes de particulares	230
Caja de ahorro	231
Oficiales	232
Generales en el Banco de la Nación Argentina	233
En caja de ahorro, en el Banco de la Nación Argentina	234
En la Caja Nacional de Ahorro Postal	236
4. — Préstamos bancarios	
Total	238
Al público	239
Saldo de préstamos bancarios, por actividad	240
Otorgados por el Banco de la Nación Argentina	241
Otorgados por el Banco Industrial de la República Argentina ..	242
Escriturados por el Banco Hipotecario Nacional	243
Otorgados por el Banco Municipal de la Ciudad de Buenos Aires	244
5. — Movimiento de documentos en las cámaras compensadoras	245
6. — Documentos protestados por las instituciones bancarias del país ..	247
BURSÁTIL	
1. — Índice de precios de negociación de acciones	248
2. — Índice del valor efectivo negociado	249
3. — Índice del volumen de las acciones negociadas	250
4. — Transacciones en la Bolsa de Comercio de Buenos Aires	251
Curso de la cotización de títulos públicos	253
FISCAL	
1. — Recaudación Nacional	253
2. — Recaudación de la Municipalidad de la Ciudad de Buenos Aires ..	254
SEGUROS	
1. — Primas percibidas	255
XII. ESTADÍSTICA DE ESPECTACULOS PUBLICOS	
1. — Deportivos	
Fútbol profesional patrocinado por la A. F. A.	258
Hipódromos. Total general	259
Boxeo profesional en Capital Federal	259
EMBARCACIONES DE PESCA EN NAVEGACION COMERCIAL - 1965	260
PUBLICACIONES DE LA DIRECCION NACIONAL DE ESTADISTICA Y CENSOS	277

I. ESTADISTICA DEMOGRAFICA

1. — NACIMIENTOS Y DEFUNCIONES REGISTRADOS EN EL PAIS

Años	Nacidos vivos			Defunciones						
	Total	Varones	Mujeres	Total	Varones			Mujeres		
					Total	Argen- tinas	Extran- jeros	Total	Argen- tinas	Extran- jeros
TOTAL DEL PAIS										
1961	476.259	242.835	233.424	176.477	103.881	69.767	34.114	72.596	51.850	20.746
1962	490.414	251.351	239.063	184.013	108.461	73.985	34.476	75.552	54.768	20.784
1963*	487.883	248.042	239.841	186.058	109.810	75.220	34.590	76.248	55.122	21.126
1964*	481.639	245.107	236.532	184.518	108.379	73.591	34.788	76.139	54.950	21.189
1965*	480.585	245.263	235.322	182.412	107.392	73.330	34.062	75.020	54.172	20.848
CAPITAL FEDERAL										
1961	66.754	34.067	32.687	35.024	20.432	12.206	8.226	14.592	8.177	6.415
1962	68.395	35.268	33.127	36.289	21.495	12.838	8.657	14.794	8.537	6.257
1963	69.569	35.437	34.132	36.139	20.971	12.763	8.208	15.168	8.875	6.293
1964	69.972	35.588	34.384	38.120	22.074	12.529	9.545	16.046	9.177	6.869
1965*	68.251	34.881	33.370	35.767	20.877	12.350	8.517	14.890	8.498	6.392
BUENOS AIRES										
1961	110.305	56.498	53.807	50.335	30.904	16.149	14.755	19.431	10.942	8.489
1962	118.242	60.677	57.565	53.382	33.105	18.662	14.443	20.277	12.155	8.122
1963	121.890	61.922	59.968	55.268	34.137	18.837	15.300	21.131	12.403	8.728
1964*	114.708	58.672	56.036	52.112	32.012	18.189	13.823	20.100	12.096	8.004
1965*	115.299	59.012	56.287	52.482	32.326	18.122	14.204	20.156	11.994	8.162
CATAMARCA										
1961	3.723	2.891	2.832	1.513	794	780	14	719	719	—
1962	5.471	2.795	2.676	1.471	765	743	22	706	701	5
1963	5.076	2.569	2.507	1.624	848	838	10	776	776	—
1964	5.206	2.608	2.598	1.426	761	750	11	665	662	3
1965*	5.348	2.717	2.631	1.516	793	777	16	723	721	2
CORDOBA										
1961	41.307	20.964	20.343	14.447	8.529	6.649	1.880	5.918	4.898	1.020
1962	39.452	20.229	19.223	15.228	8.894	6.782	2.112	6.334	5.123	1.211
1963*	39.742	20.265	19.477	14.153	8.258	6.255	2.003	5.895	4.822	1.073
1964*	39.866	20.345	19.521	14.305	8.347	6.341	2.006	5.958	4.870	1.088
1965*	39.985	20.412	19.573	14.554	8.527	6.526	2.001	6.027	4.921	1.106

NACIMIENTOS Y DEFUNCIONES REGISTRADOS EN EL PAÍS

Años	Nacidos vivos			Defunciones						
	Total	Varones	Mujeres	Total	Varones			Mujeres		
					Total	Argen- tinos	Extran- jeras	Total	Argen- tinas	Extran- jeras
CORRIENTES										
1961	17.885	9.233	8.652	5.129	2.713	2.604	109	2.416	2.339	77
1962	17.677	9.113	8.564	5.193	2.701	2.601	100	2.492	2.407	85
1963	17.762	9.055	8.707	5.518	2.949	2.825	124	2.569	2.496	73
1964	18.415	9.340	9.075	5.753	3.023	2.926	97	2.730	2.662	68
1965*	17.782	9.105	8.677	5.379	2.824	2.714	110	2.555	2.482	73
CHACO										
1961	20.890	10.614	10.276	5.116	2.885	2.416	469	2.231	2.056	175
1962	23.407	11.892	11.515	5.040	2.837	2.388	449	2.203	2.018	185
1963	22.659	11.549	11.110	5.370	3.068	2.586	482	2.302	2.117	185
1964*	21.747	11.145	10.602	5.117	2.904	2.456	448	2.213	2.034	179
1965*	22.033	11.276	10.757	5.204	2.956	2.498	458	2.248	2.064	184
CHUBUT										
1961	5.146	2.584	2.462	1.769	1.110	694	416	659	496	163
1962	5.406	2.695	2.711	1.697	1.038	657	381	659	488	171
1963	5.335	2.670	2.665	1.846	1.143	746	397	703	569	134
1964*	5.112	2.585	2.527	1.718	1.055	685	370	663	518	145
1965*	5.192	2.620	2.572	1.733	1.065	686	379	668	519	149
ENTRE RIOS										
1961	22.149	11.304	10.845	6.335	3.656	3.144	512	2.679	2.320	359
1962	21.748	11.147	10.601	6.611	3.841	3.370	471	2.770	2.430	340
1963	21.312	10.797	10.515	6.575	3.836	3.342	494	2.739	2.435	304
1964	21.715	11.079	10.636	6.847	3.962	3.423	539	2.885	2.553	332
1965*	21.696	11.069	10.627	6.581	3.805	3.290	515	2.776	2.435	341
FORMOSA										
1961	7.361	3.829	3.532	1.271	699	501	198	572	407	165
1962	8.158	4.234	3.924	1.360	762	517	245	598	439	159
1963	7.121	3.689	3.432	1.307	723	545	178	584	409	175
1964*	7.402	3.807	3.595	1.258	701	494	207	557	396	161
1965*	7.502	3.860	3.642	1.284	714	507	207	570	406	164

Estadística demográfica

NACIMIENTOS Y DEFUNCIONES REGISTRADOS EN EL PAIS

Años	Nacidos vivos			Defunciones						
	Total	Varones	Mujeres	Total	Varones			Mujeres		
					Total	Argen- tinas	Extran- jeros	Total	Argen- tinas	Extran- jeras
JUJUY										
1961	10.219	5.215	5.004	3.662	1.956	1.579	377	1.706	1.455	250
1962	11.123	5.708	5.415	3.754	2.018	1.645	373	1.736	1.469	267
1963	10.949	5.491	5.458	3.459	1.876	1.522	354	1.593	1.376	217
1964	10.931	5.466	5.465	3.889	2.047	1.663	384	1.842	1.536	306
1965*	10.617	5.385	5.232	3.734	1.995	1.620	375	1.739	1.479	260
LA PAMPA										
1961	3.873	1.969	1.904	1.312	882	550	332	430	305	125
1962	3.864	1.939	1.925	1.343	871	549	322	472	323	149
1963	3.648	1.898	1.750	1.383	915	611	304	468	316	152
1964	3.829	1.924	1.905	1.418	912	558	354	506	351	155
1965	3.771	1.961	1.810	1.435	895	584	311	540	357	183
LA RIOJA										
1961	3.955	2.039	1.916	1.053	534	510	24	519	511	8
1962	3.896	1.950	1.946	969	503	477	26	466	460	6
1963	3.808	1.917	1.891	1.189	636	603	33	553	545	8
1964	4.039	2.054	1.985	1.033	559	536	23	474	468	6
1965*	3.956	2.023	1.933	1.081	568	542	26	513	504	9
MENDOZA										
1961	21.809	11.022	10.787	6.447	3.797	2.641	1.156	2.650	2.058	592
1962	22.654	11.569	11.085	6.954	3.951	2.806	1.145	3.003	2.335	668
1963	22.338	11.214	11.124	6.971	4.081	2.866	1.215	2.890	2.234	656
1964	21.570	10.861	10.709	7.021	4.080	2.874	1.206	2.941	2.311	630
1965	20.792	10.565	10.227	7.091	4.203	2.975	1.228	2.888	2.194	694
MISIONES										
1961	14.864	7.657	7.207	2.951	1.666	1.247	419	1.285	978	307
1962	15.785	8.029	7.756	3.175	1.750	1.106	644	1.425	1.002	423
1963	15.776	7.980	7.796	3.375	1.904	1.275	629	1.471	1.045	426
1964	14.970	7.682	7.288	3.058	1.700	1.173	527	1.358	991	367
1965*	15.167	7.763	7.404	3.107	1.737	1.175	562	1.370	986	384

NACIMIENTOS Y DEFUNCIONES REGISTRADOS EN EL PAIS

Años	Nacidos vivos			Defunciones						
	Total	Varones	Mujeres	Total	Varones			Mujeres		
					Total	Argen- tinos	Extran- jeros	Total	Argen- tinos	Extran- jeras
NEUQUEN										
1961	4.324	2.239	2.085	1.383	796	625	171	587	488	99
1962	4.497	2.254	2.243	1.268	746	530	216	522	437	85
1963*	4.364	2.225	2.139	1.337	767	586	181	570	479	91
1964*	4.372	2.228	2.144	1.363	785	601	184	578	488	90
1965*	4.371	2.220	2.151	1.343	773	592	181	570	482	88
RIO NEGRO										
1961	7.228	3.698	3.530	2.320	1.411	959	452	909	733	176
1962	7.238	3.749	3.489	2.159	1.275	826	449	884	682	202
1963*	6.871	3.502	3.369	2.208	1.333	899	434	875	707	168
1964*	6.927	3.544	3.383	2.233	1.358	914	444	875	705	170
1965*	6.949	3.550	3.399	2.248	1.354	910	444	894	716	178
SALTA										
1961	15.891	7.988	7.903	4.870	2.618	2.266	352	2.252	2.053	199
1962	16.895	8.618	8.277	4.700	2.487	2.137	350	2.213	2.016	197
1963	16.361	8.342	8.019	5.063	2.808	2.489	319	2.255	2.068	187
1964*	15.956	8.109	7.847	4.962	2.696	2.341	355	2.266	2.075	191
1965*	16.093	8.186	7.907	4.941	2.678	2.327	351	2.263	2.059	194
SAN JUAN										
1961	10.767	5.374	5.393	2.781	1.535	1.295	240	1.246	1.114	132
1962	11.014	5.688	5.326	3.355	1.855	1.631	225	1.499	1.364	135
1963	10.675	5.482	5.193	3.403	1.935	1.682	253	1.473	1.317	156
1964*	10.695	5.419	5.276	3.056	1.702	1.462	240	1.364	1.225	139
1965*	10.691	5.419	5.272	3.114	1.737	1.494	243	1.377	1.238	139
SAN LUIS										
1961	4.793	2.378	2.415	1.479	836	764	72	643	616	27
1962	4.778	2.404	2.374	1.651	909	832	77	742	713	29
1963	4.964	2.450	2.514	1.654	949	888	61	705	675	30
1964	4.697	2.284	2.413	1.587	883	815	68	704	672	32
1965*	4.794	2.378	2.416	1.591	894	825	69	697	655	31

Estadística demográfica

NACIMIENTOS Y DEFUNCIONES REGISTRADOS EN EL PAÍS

Años	Nacidos vivos			Defunciones						
	Total	Varones	Mujeres	Total	Varones			Mujeres		
					Total	Argen- tinos	Extran- jeros	Total	Argen- tinas	Extran- jeras
SANTA CRUZ										
1961	1.423	686	737	473	337	144	193	136	89	47
1962	1.599	804	795	491	339	141	198	152	98	54
1963	1.776	921	855	579	411	192	219	168	95	73
1964*	1.478	742	736	477	334	143	191	143	86	57
1965*	1.525	763	762	483	337	145	192	146	89	57
SANTA FE										
1961	40.064	20.672	19.392	16.079	9.941	6.619	3.322	6.138	4.379	1.759
1962	41.576	21.405	20.171	16.979	10.343	7.214	3.129	6.636	4.798	1.838
1963	39.957	20.552	19.405	17.470	10.628	7.610	3.018	6.842	5.071	1.771
1964*	38.212	19.474	18.738	16.893	10.383	7.153	3.230	6.510	4.581	1.929
1965*	39.809	20.410	19.399	16.885	10.329	7.101	3.228	6.556	4.706	1.850
SANTIAGO DEL ESTERO										
1961	15.797	7.851	7.946	3.478	1.878	1.836	42	1.600	1.583	17
1962	13.285	6.891	6.394	3.756	1.987	1.930	57	1.769	1.742	27
1963	12.265	6.142	6.123	3.113	1.744	1.705	39	1.369	1.351	18
1964*	15.057	7.659	7.398	3.539	1.922	1.875	47	1.617	1.595	22
1965*	14.696	7.451	7.245	3.554	1.939	1.892	47	1.615	1.594	21
TIERRA DEL FUEGO										
1961	283	143	140	82	55	18	37	27	19	8
1962	320	158	162	68	45	14	31	23	9	14
1963	330	176	154	87	54	25	29	33	17	16
1964*	278	139	139	74	50	18	32	24	13	11
1965*	289	146	143	75	51	18	33	24	13	11
TUCUMAN										
1961	23.449	11.820	11.629	7.168	3.917	3.571	346	3.251	3.114	137
1962	23.934	12.135	11.799	7.120	3.943	3.589	354	3.177	3.022	155
1963	23.335	11.797	11.538	6.952	3.836	3.530	306	3.116	2.924	192
1964	24.485	12.353	12.132	7.249	4.129	3.672	457	3.120	2.885	235
1965*	23.977	12.091	11.886	7.230	4.015	3.650	365	3.215	3.039	176

2. — CRECIMIENTO VEGETATIVO

Años	Total	Varones	Mujeres	Total	Varones	Mujeres	Total	Varones	Mujeres
TOTAL DEL PAIS			CORRIENTES			JUJUY			
1961	299.782	138.954	160.828	12.756	6.520	6.236	6.557	3.259	3.298
1962	306.401	142.890	163.511	12.484	6.412	6.072	7.369	3.690	3.679
1963	* 301.825	138.232	163.593	12.244	6.106	6.138	7.480	3.615	3.865
1964	* 297.121	136.728	160.393	12.662	6.317	6.345	7.042	3.419	3.623
1965	* 298.173	137.871	160.302	* 12.403	6.281	6.122	* 6.883	3.390	3.493
CAPITAL FEDERAL			CHACO			LA PAMPA			
1961	31.730	13.635	18.095	15.774	7.729	8.045	2.561	1.087	1.474
1962	32.106	13.773	18.333	18.367	9.055	9.312	2.521	1.058	1.453
1963	33.430	14.466	18.964	17.289	8.481	8.808	2.265	983	1.282
1964	31.852	13.514	18.338	* 16.630	8.241	8.389	2.411	1.012	1.399
1965	* 32.484	14.004	18.480	* 16.829	8.320	8.509	2.336	1.066	1.270
BUENOS AIRES			CHUBUT			LA RIOJA			
1961	59.970	25.594	34.376	3.377	1.574	1.803	2.902	1.505	1.397
1962	64.860	27.572	37.288	3.709	1.657	2.052	2.927	1.447	1.480
1963	66.622	27.785	38.837	3.489	1.527	1.962	2.619	1.281	1.338
1964	* 62.596	26.660	35.936	* 3.394	1.530	1.864	3.006	1.495	1.511
1965	* 62.817	26.686	36.131	* 3.459	1.555	1.904	* 2.875	1.455	1.420
CATAMARCA			ENTRE RIOS			MENDOZA			
1961	4.210	2.097	2.113	15.814	7.648	8.166	15.362	7.225	8.137
1962	4.000	2.030	1.970	15.137	7.306	7.831	15.700	7.618	8.082
1963	3.452	1.721	1.731	14.737	6.961	7.776	15.367	7.133	8.234
1964	3.780	1.847	1.933	14.868	7.117	7.751	14.549	6.781	7.768
1965	* 3.832	1.924	1.908	* 15.115	7.264	7.851	13.701	6.362	7.339
CORDOBA			FORMOSA			MISIONES			
1961	26.860	12.435	14.425	6.090	3.130	2.960	11.913	5.991	5.922
1962	24.224	11.335	12.889	6.798	3.472	3.326	12.610	6.279	6.331
1963	* 25.589	12.007	13.582	5.814	2.966	2.848	12.401	6.076	6.325
1964	* 25.561	11.998	13.563	* 6.144	3.106	3.038	* 11.912	5.982	5.930
1965	* 25.431	11.885	13.546	* 6.218	3.146	3.072	* 12.060	6.026	6.034

Estadística demográfica

CRECIMIENTO VEGETATIVO

Años	Total	Varones	Mujeres	Total	Varones	Mujeres
NEUQUEN			SANTA CRUZ			
1961	2.941	1.443	1.498	950	349	601
1962	3.229	1.508	1.721	1.108	465	643
1963	* 3.027	1.458	1.569	1.197	510	687
1964	* 3.009	1.443	1.566	* 1.001	408	593
1965	* 3.028	1.447	1.581	* 1.042	426	616
RIO NEGRO			SANTA FE			
1961	4.908	2.287	2.621	23.985	10.731	13.254
1962	5.079	2.474	2.605	24.597	11.062	13.535
1963	* 4.663	2.169	2.494	22.487	9.924	12.563
1964	* 4.694	2.186	2.508	* 21.319	9.091	12.228
1965	* 4.701	2.196	2.505	* 22.924	10.081	12.843
SALTA			SANTIAGO DEL ESTERO			
1961	11.021	5.370	5.651	12.319	5.973	6.346
1962	12.195	6.131	6.064	9.529	4.904	4.625
1963	11.298	5.534	5.764	9.152	4.398	4.754
1964	* 10.994	5.413	5.581	* 11.518	5.737	5.781
1965	* 11.152	5.508	5.644	* 11.142	5.512	5.630
SAN JUAN			TIERRA DEL FUEGO			
1961	7.986	3.839	4.147	201	88	113
1962	7.659	3.832	3.827	252	113	139
1963	7.267	3.547	3.720	243	122	121
1964	* 7.629	3.717	3.912	* 204	89	115
1965	* 7.577	3.682	3.895	* 214	95	119
SAN LUIS			TUCUMAN			
1961	3.314	1.542	1.772	16.281	7.903	8.378
1962	3.127	1.495	1.632	16.814	8.192	8.622
1963	3.310	1.501	1.809	16.383	7.961	8.422
1964	3.110	1.401	1.709	17.236	8.224	9.012
1965	* 3.203	1.484	1.719	* 16.747	8.076	8.671

3. — MIGRACION

TOTAL GENERAL

Periodo	Total general			Argentinos			Extranjeros		
	Total	Varones	Mujeres	Total	Varones	Mujeres	Total	Varones	Mujeres
Miles									
ENTRADOS									
1964	905,6	539,1	366,6	420,5	244,7	175,9	485,1	294,4	190,7
1965	966,1	576,1	390,0	457,7	269,2	188,5	508,4	306,9	201,5
7 pr. m. 1965	613,1	363,3	249,8	295,7	171,6	124,1	317,4	191,7	125,7
7 pr. m. 1966	622,7	—	—	316,9	—	—	305,8	—	—
J. 1965	74,5	44,2	30,3	32,1	19,2	12,9	42,4	25,0	17,4
A. >	64,7	39,6	25,0	30,1	18,1	12,0	34,6	21,5	13,1
S. >	62,7	38,5	24,2	27,1	17,3	9,8	35,6	21,3	14,3
O. >	74,9	45,2	29,7	36,7	22,1	14,6	38,2	23,2	15,1
N. >	74,8	44,5	30,3	33,4	19,4	14,0	41,4	25,0	16,4
D. >	75,9	45,0	30,9	34,7	20,7	14,0	41,2	24,2	16,9
E. 1966	91,3	—	—	50,2	—	—	41,1	—	—
F. >	133,5	—	—	77,1	—	—	56,3	—	—
M. >	119,5	—	—	67,3	—	—	52,2	—	—
A. >	81,4	—	—	38,8	—	—	42,6	—	—
M. >	68,0	—	—	24,4	—	—	38,6	—	—
J. >	54,6	—	—	24,2	—	—	30,4	—	—
J. >	74,5	—	—	29,9	—	—	44,6	—	—
SALIDOS									
1964	878,4	519,0	359,3	448,7	261,6	187,2	429,7	257,5	172,2
1965	939,6	557,2	382,4	466,3	272,1	194,2	473,3	285,1	188,2
7 pr. m. 1965	592,7	344,7	247,9	295,8	168,8	127,1	296,8	176,0	120,9
7 pr. m. 1966	635,8	—	—	332,8	—	—	303,0	—	—
J. 1965	67,6	40,2	27,3	36,6	18,0	12,7	37,0	22,3	14,7
A. >	59,4	36,7	22,6	29,1	17,7	11,4	30,3	19,1	11,3
S. >	57,6	35,3	22,3	26,2	16,0	10,2	31,4	19,3	12,1
O. >	69,8	43,4	26,5	35,3	21,9	13,4	34,5	21,4	13,1
N. >	60,7	38,7	22,0	27,5	17,5	10,1	33,1	21,2	11,9
D. >	99,4	58,3	41,1	52,4	30,3	22,1	47,0	28,1	18,9
E. 1966	145,9	—	—	91,3	—	—	54,6	—	—
F. >	123,4	—	—	72,7	—	—	50,8	—	—
M. >	87,0	—	—	42,5	—	—	44,4	—	—
A. >	83,3	—	—	38,1	—	—	45,3	—	—
M. >	69,2	—	—	31,8	—	—	37,4	—	—
J. >	55,1	—	—	25,6	—	—	29,5	—	—
J. >	71,9	—	—	30,9	—	—	41,0	—	—
SALDO									
1964	+ 27,3	+ 20,0	+ 7,2	- 28,2	- 16,9	- 11,3	+ 55,4	+ 36,9	+ 18,5
1965	+ 26,5	+ 18,9	+ 7,6	- 8,6	- 2,9	- 5,7	+ 35,1	+ 21,8	+ 13,3
7 pr. m. 1965	+ 20,4	+ 18,6	+ 1,9	- 0,1	+ 2,9	- 3,0	+ 20,6	+ 15,7	+ 4,9
7 pr. m. 1966	- 13,1	—	—	- 16,0	—	—	+ 2,8	—	—
J. 1965	+ 6,9	+ 3,9	+ 3,0	+ 1,5	+ 1,2	+ 0,3	+ 5,4	+ 2,7	+ 2,7
A. >	+ 5,3	+ 2,9	+ 2,4	+ 1,0	+ 0,4	+ 0,6	+ 4,2	+ 2,4	+ 1,8
S. >	+ 5,1	+ 3,2	+ 1,9	+ 0,9	+ 1,3	- 0,3	+ 4,1	+ 1,9	+ 2,2
O. >	+ 5,1	+ 1,9	+ 3,2	+ 1,4	+ 0,1	+ 1,3	+ 3,7	+ 1,7	+ 2,0
N. >	+ 14,2	+ 5,8	+ 8,4	+ 5,9	+ 2,0	+ 3,9	+ 8,3	+ 3,8	+ 4,4
D. >	- 23,5	- 13,4	- 10,2	- 17,7	- 9,5	- 8,1	- 5,9	- 3,8	- 2,0
E. 1966	- 54,5	—	—	- 41,0	—	—	- 13,5	—	—
F. >	+ 10,1	—	—	+ 4,5	—	—	+ 5,6	—	—
M. >	+ 32,5	—	—	+ 24,7	—	—	+ 7,8	—	—
A. >	+ 2,0	—	—	+ 0,7	—	—	+ 2,7	—	—
M. >	- 1,2	—	—	- 2,4	—	—	+ 1,2	—	—
J. >	- 0,6	—	—	- 1,4	—	—	+ 0,9	—	—
J. >	+ 2,6	—	—	- 1,0	—	—	+ 3,6	—	—

FUENTE: Dirección Nacional de Migración. Última información recibida el 18/11/66.

Estadística demográfica

MIGRACION

Vía aérea

Período	Total general			Argentinos			Extranjeros		
	Total	Varones	Mujeres	Total	Varones	Mujeres	Total	Varones	Mujeres
Miles									
ENTRADOS									
1964	396,9	257,0	139,9	182,7	117,4	65,4	214,1	139,6	74,5
1965	449,8	290,6	159,2	215,6	139,1	76,5	234,2	151,5	82,7
7 pr. m. 1965	254,9	163,3	91,6	123,7	79,2	44,5	131,2	84,1	47,2
7 pr. m. 1966	265,5	—	—	127,0	—	—	138,5	—	—
J. 1965	38,2	24,6	13,6	17,4	11,2	6,2	20,8	13,4	7,4
A. >	36,2	24,1	12,1	16,8	11,0	5,8	19,4	13,1	6,3
S. >	40,4	26,2	14,3	18,6	12,4	6,2	21,9	13,8	8,0
O. >	43,3	28,0	15,3	21,5	13,8	7,6	21,8	14,2	7,6
N. >	36,5	23,8	12,7	16,9	10,5	6,4	19,6	13,3	6,3
D. >	38,4	25,2	13,3	18,2	12,1	6,1	20,3	13,1	7,2
E. 1966	41,4	—	—	20,7	—	—	20,7	—	—
F. >	45,3	—	—	24,5	—	—	20,8	—	—
M. >	43,7	—	—	22,0	—	—	21,7	—	—
A. >	33,9	—	—	15,5	—	—	18,4	—	—
M. >	33,0	—	—	14,7	—	—	18,3	—	—
J. >	29,5	—	—	13,7	—	—	15,8	—	—
J. >	38,8	—	—	15,9	—	—	22,8	—	—
SALIDOS									
1964	404,0	265,0	139,0	196,1	127,7	68,3	207,9	137,3	70,6
1965	455,8	293,4	162,4	215,1	135,2	79,8	240,7	158,2	82,6
7 pr. m. 1965	261,5	167,0	94,5	124,3	77,2	47,1	137,2	89,8	47,4
7 pr. m. 1966	265,5	—	—	126,5	—	—	139,0	—	—
J. 1965	38,4	24,4	14,0	16,7	10,3	6,3	21,7	14,0	7,6
A. >	37,8	24,8	13,0	17,7	11,4	6,3	20,1	13,4	6,7
S. >	41,6	26,6	15,0	19,4	12,5	6,9	22,2	14,1	8,2
O. >	40,0	26,1	13,9	19,7	12,7	7,0	20,3	13,4	6,8
N. >	32,3	21,9	10,4	14,0	9,4	4,6	18,3	12,5	5,8
D. >	42,5	26,9	15,6	19,9	12,0	7,9	22,6	14,9	7,7
E. 1966	45,1	—	—	25,9	—	—	19,3	—	—
F. >	43,3	—	—	23,3	—	—	20,0	—	—
M. >	37,1	—	—	14,7	—	—	22,3	—	—
A. >	36,4	—	—	15,8	—	—	20,6	—	—
M. >	35,5	—	—	16,5	—	—	18,9	—	—
J. >	32,0	—	—	15,0	—	—	17,0	—	—
J. >	36,2	—	—	15,2	—	—	21,0	—	—
SALDO									
1964	- 7,1	- 8,0	+ 0,9	- 13,3	- 10,4	- 2,9	+ 6,2	+ 2,4	+ 3,8
1965	- 6,0	- 2,8	- 3,2	+ 0,6	+ 3,8	- 3,3	- 6,5	- 6,6	+ 0,1
7 pr. m. 1965	- 6,6	- 3,8	- 2,8	- 0,6	+ 2,0	- 2,6	- 6,0	- 5,8	- 0,2
7 pr. m. 1966	—	—	—	+ 0,5	—	—	- 0,5	—	—
J. 1965	- 0,2	+ 0,3	- 0,4	+ 0,8	+ 0,9	- 0,1	- 0,9	- 0,6	- 0,3
A. >	- 1,7	- 0,7	- 0,9	- 1,0	- 0,4	- 0,6	- 0,7	- 0,3	- 0,4
S. >	- 1,2	- 0,4	- 0,8	- 0,8	- 0,1	- 0,7	- 0,4	- 0,3	- 0,1
O. >	+ 3,3	+ 1,9	+ 1,4	+ 1,8	+ 1,2	+ 0,6	+ 1,6	+ 0,8	+ 0,8
N. >	+ 4,2	+ 2,0	+ 2,2	+ 2,9	+ 1,1	+ 1,8	+ 1,3	+ 0,8	+ 0,4
D. >	- 4,1	- 1,8	- 2,3	- 1,7	+ 0,1	- 1,8	- 2,4	- 1,8	- 0,5
E. 1966	- 3,7	—	—	- 5,2	—	—	+ 1,5	—	—
F. >	+ 2,0	—	—	+ 1,1	—	—	+ 0,9	—	—
M. >	+ 6,6	—	—	+ 7,3	—	—	- 0,7	—	—
A. >	- 2,5	—	—	- 0,4	—	—	- 2,2	—	—
M. >	- 2,4	—	—	- 1,8	—	—	- 0,6	—	—
J. >	- 2,5	—	—	- 1,3	—	—	- 1,2	—	—
J. >	+ 2,6	—	—	+ 0,7	—	—	+ 1,9	—	—

FUENTE: Dirección Nacional de Migración. Última información recibida el 16/11/66.

Estadística demográfica

MIGRACION
Via fluvial

Período	Total general			Argentinos			Extranjeras		
	Total	Varones	Mujeres	Total	Varones	Mujeres	Total	Varones	Mujeres
Miles									
ENTRADOS									
1964	364,1	197,9	166,2	188,6	101,4	87,2	175,5	96,5	79,0
1965	362,0	198,0	164,0	189,2	102,5	86,8	172,7	95,5	77,2
7 pr. m. 1965	249,6	137,2	112,5	132,5	71,4	61,1	117,1	65,8	51,4
7 pr. m. 1966	272,6	—	—	162,2	—	—	110,4	—	—
J. 1965	27,3	15,0	12,3	11,5	6,5	5,0	15,8	8,5	7,3
A. >	21,3	11,9	9,4	10,8	5,9	4,8	10,5	5,9	4,6
S. >	14,2	8,0	6,2	6,0	3,6	2,4	8,2	4,4	3,8
O. >	22,2	12,2	10,1	12,6	6,8	5,7	9,7	5,3	4,4
N. >	27,1	14,6	12,6	13,5	7,4	6,1	13,6	7,2	6,5
D. >	27,5	14,2	13,3	13,9	7,3	6,6	13,6	7,0	6,7
E. 1966	35,7	—	—	25,0	—	—	10,7	—	—
F. >	71,4	—	—	46,3	—	—	25,1	—	—
M. >	55,0	—	—	38,1	—	—	16,9	—	—
A. >	37,2	—	—	19,8	—	—	17,4	—	—
M. >	26,1	—	—	12,4	—	—	13,7	—	—
J. >	18,1	—	—	8,8	—	—	9,3	—	—
J. >	29,1	—	—	11,8	—	—	17,3	—	—
SALIDOS									
1964	336,0	180,9	155,1	194,2	105,9	88,3	141,8	75,0	66,7
1965	350,6	190,7	159,9	200,7	110,8	89,9	149,9	79,9	70,0
7 pr. m. 1965	232,4	123,9	108,5	132,5	71,4	61,1	99,9	52,5	47,4
7 pr. m. 1966	287,2	—	—	177,1	—	—	110,1	—	—
J. 1965	20,8	11,3	9,5	11,0	6,2	4,9	9,8	5,1	4,6
A. >	15,1	8,5	6,6	8,9	5,0	3,9	6,2	3,5	2,7
S. >	12,6	6,8	5,7	5,8	3,0	2,9	6,7	3,8	2,9
O. >	23,5	13,4	10,1	13,6	8,1	5,5	9,8	5,3	4,6
N. >	21,9	12,9	9,0	11,9	7,2	4,7	9,9	5,7	4,3
D. >	45,2	25,1	20,1	27,8	16,0	11,8	17,3	9,1	8,3
E. 1966	87,6	—	—	59,8	—	—	27,8	—	—
F. >	62,9	—	—	43,1	—	—	19,8	—	—
M. >	34,1	—	—	22,8	—	—	11,3	—	—
A. >	33,2	—	—	17,3	—	—	15,9	—	—
M. >	23,5	—	—	11,7	—	—	11,8	—	—
J. >	16,7	—	—	8,7	—	—	8,0	—	—
J. >	29,1	—	—	13,7	—	—	15,5	—	—
SALDO									
1964	+ 28,1	+ 17,0	+ 11,1	- 5,6	- 4,5	- 1,1	+ 33,7	+ 21,5	+ 12,2
1965	+ 11,4	+ 7,3	+ 4,1	- 11,4	- 8,3	- 3,1	+ 22,8	+ 15,6	+ 7,2
7 pr. m. 1965	+ 17,2	+ 13,3	+ 4,0	+ 0,1	—	—	+ 17,2	+ 13,2	+ 4,0
7 pr. m. 1966	- 14,6	—	—	- 14,8	—	—	+ 0,3	—	—
J. 1965	+ 6,5	+ 3,6	+ 2,9	+ 0,5	+ 0,3	+ 0,2	+ 6,0	+ 3,4	+ 2,7
A. >	+ 6,2	+ 3,3	+ 2,8	+ 1,8	+ 0,9	+ 0,9	+ 4,3	+ 2,4	+ 1,9
S. >	+ 1,6	+ 1,2	+ 0,4	+ 0,2	+ 0,7	+ 0,5	+ 1,4	+ 0,5	+ 0,9
O. >	- 1,2	- 1,2	—	- 1,1	- 1,3	+ 0,2	- 0,2	—	- 0,2
N. >	+ 5,2	+ 1,7	+ 3,6	+ 1,6	+ 0,2	+ 1,4	+ 3,7	+ 1,5	+ 2,2
D. >	- 17,7	- 10,9	- 6,8	- 14,0	- 8,8	- 5,2	- 3,7	- 2,1	- 1,6
E. 1966	- 51,9	—	—	- 34,7	—	—	- 17,2	—	—
F. >	+ 8,5	—	—	+ 3,2	—	—	+ 5,3	—	—
M. >	+ 21,0	—	—	+ 15,3	—	—	+ 5,7	—	—
A. >	+ 4,0	—	—	+ 2,5	—	—	+ 1,5	—	—
M. >	+ 2,6	—	—	+ 0,7	—	—	+ 1,9	—	—
J. >	+ 1,4	—	—	+ 0,1	—	—	+ 1,2	—	—
J. >	—	—	—	- 1,8	—	—	+ 1,8	—	—

FUENTE: Dirección Nacional de Migración. Última información recibida el 16/11/66.

Estadística demográfica

MIGRACION
Via terrestre

Período	Total general			Argentinos			Extranjeros		
	Total	Varones	Mujeres	Total	Varones	Mujeres	Total	Varones	Mujeres
Miles									
ENTRADOS									
1964	89,3	57,6	31,7	25,2	15,0	10,1	64,2	42,6	21,5
1965	98,6	61,6	37,0	29,1	17,3	11,9	69,4	44,3	25,1
7 pr. m. 1965	79,0	49,5	29,4	26,2	15,4	10,8	52,8	34,1	18,7
7 pr. m. 1966	55,9	—	—	15,0	—	—	40,8	—	—
J. 1965	3,9	2,3	1,6	0,7	0,5	0,2	3,2	1,9	1,4
A. >	2,8	1,7	1,1	0,3	0,2	0,1	2,5	1,4	1,0
S. >	3,2	2,0	1,3	0,4	0,2	0,1	2,9	1,7	1,1
O. >	4,7	2,8	1,9	0,9	0,6	0,3	3,8	2,2	1,6
N. >	4,3	2,7	1,6	0,6	0,4	0,2	3,7	2,3	1,5
D. >	4,6	3,0	1,6	0,8	0,5	0,3	3,8	2,6	1,3
E. 1966	9,4	—	—	3,0	—	—	6,4	—	—
F. >	12,2	—	—	4,5	—	—	7,7	—	—
M. >	15,3	—	—	4,1	—	—	11,2	—	—
A. >	6,4	—	—	1,7	—	—	4,6	—	—
M. >	5,7	—	—	0,9	—	—	4,7	—	—
J. >	4,1	—	—	0,4	—	—	3,7	—	—
J. >	2,8	—	—	0,3	—	—	2,5	—	—
SALIDOS									
1964	76,6	42,8	33,9	32,0	15,9	16,1	44,6	26,9	17,7
1965	76,4	45,7	30,7	27,3	15,4	11,8	49,2	30,3	18,9
7 pr. m. 1965	59,9	34,8	25,1	23,8	13,3	10,5	36,1	21,5	14,6
7 pr. m. 1966	47,7	—	—	15,5	—	—	32,2	—	—
J. 1965	3,3	2,0	1,3	0,8	0,5	0,3	2,5	1,5	1,0
A. >	1,8	1,1	0,7	0,3	0,2	0,1	1,5	0,9	0,6
S. >	2,1	1,3	0,8	0,4	0,3	0,2	1,7	1,0	0,6
O. >	4,0	2,7	1,3	1,0	0,7	0,4	3,0	2,0	1,0
N. >	3,8	2,7	1,1	0,6	0,4	0,2	3,2	2,3	0,9
D. >	4,8	3,1	1,7	1,0	0,6	0,5	3,8	2,6	1,2
E. 1966	8,9	—	—	4,0	—	—	4,9	—	—
F. >	11,8	—	—	4,2	—	—	7,6	—	—
M. >	11,9	—	—	3,3	—	—	8,7	—	—
A. >	6,1	—	—	1,9	—	—	4,2	—	—
M. >	3,9	—	—	1,0	—	—	2,9	—	—
J. >	2,3	—	—	0,5	—	—	1,8	—	—
J. >	2,8	—	—	0,8	—	—	2,0	—	—
SALDO									
1964	+ 12,7	+ 14,9	- 2,2	- 6,9	- 0,9	- 6,0	+ 19,6	+ 15,8	+ 3,8
1965	+ 22,1	+ 15,9	+ 6,3	+ 1,9	+ 1,9	-	+ 20,3	+ 14,0	+ 6,2
7 pr. m. 1965	+ 19,1	+ 14,7	+ 4,4	+ 2,4	+ 2,1	+ 0,3	+ 16,7	+ 12,6	+ 4,1
7 pr. m. 1966	+ 8,1	—	—	- 0,5	—	—	+ 8,6	—	—
J. 1965	+ 0,6	+ 0,3	+ 0,3	- 0,1	- 0,1	—	+ 0,7	+ 0,4	+ 0,4
A. >	+ 1,0	+ 0,5	+ 0,4	—	—	—	+ 0,9	+ 0,6	+ 0,4
S. >	+ 1,1	+ 0,7	+ 0,5	- 0,1	—	—	+ 1,2	+ 0,7	+ 0,5
O. >	+ 0,7	+ 0,1	+ 0,6	- 0,1	- 0,1	—	+ 0,8	+ 0,2	+ 0,6
N. >	+ 0,5	- 0,1	+ 0,6	- 0,1	—	- 0,1	+ 0,6	- 0,1	+ 0,6
D. >	- 0,2	- 0,1	- 0,1	- 0,3	- 0,1	- 0,2	—	—	—
E. 1966	+ 0,5	—	—	- 1,0	—	—	+ 1,5	—	—
F. >	+ 0,4	—	—	+ 0,3	—	—	+ 0,1	—	—
M. >	+ 3,3	—	—	+ 0,8	—	—	+ 2,5	—	—
A. >	+ 0,3	—	—	- 0,1	—	—	+ 0,4	—	—
M. >	+ 1,8	—	—	—	—	—	+ 1,8	—	—
J. >	+ 1,7	—	—	- 0,1	—	—	+ 1,8	—	—
J. >	—	—	—	- 0,5	—	—	+ 0,5	—	—

FUENTE: Dirección Nacional de Migración. Última información recibida el 18/11/66.

Estadística demográfica

MIGRACION

Vía ultramar

Periodo	Total general			Argentinas			Extranjeros		
	Total	Varones	Mujeres	Total	Varones	Mujeres	Total	Varones	Mujeres
Miles									
ENTRADOS									
1964	55,4	26,5	28,8	24,0	10,9	13,1	31,3	15,6	15,7
1965	55,7	25,9	29,8	23,7	10,4	13,3	32,1	15,6	16,5
7 pr. m. 1965	29,6	13,3	16,3	13,3	5,6	7,7	16,3	7,7	8,5
7 pr. m. 1966	28,7	—	—	12,6	—	—	16,1	—	—
J. 1965	5,1	2,2	2,8	2,5	1,0	1,4	2,6	1,2	1,4
A. >	4,4	2,0	2,4	2,2	1,0	1,2	2,2	1,1	1,2
S. >	4,8	2,4	2,5	2,1	1,0	1,1	2,7	1,3	1,3
O. >	4,7	2,3	2,4	1,7	0,8	0,9	3,0	1,5	1,5
N. >	6,9	3,4	3,5	2,4	1,1	1,3	4,5	2,3	2,2
D. >	5,3	2,5	2,8	1,9	0,9	1,0	3,4	1,6	1,8
E. 1966	4,8	—	—	1,5	—	—	3,3	—	—
F. >	4,6	—	—	1,9	—	—	2,7	—	—
M. >	5,5	—	—	3,0	—	—	2,4	—	—
A. >	3,9	—	—	1,7	—	—	2,2	—	—
M. >	3,2	—	—	1,4	—	—	1,8	—	—
J. >	2,9	—	—	1,3	—	—	1,6	—	—
J. >	3,8	—	—	1,9	—	—	1,9	—	—
SALIDOS									
1964	61,8	30,3	31,4	26,4	12,0	14,4	35,4	18,3	17,1
1965	56,8	27,4	29,4	23,3	10,7	12,6	33,5	16,8	16,7
7 pr. m. 1965	38,9	19,0	19,9	15,3	6,9	8,4	23,6	12,1	11,5
7 pr. m. 1966	35,3	—	—	13,7	—	—	21,7	—	—
J. 1965	5,2	2,5	2,6	2,1	1,0	1,2	3,0	1,6	1,4
A. >	4,6	2,3	2,3	2,0	1,0	1,0	2,6	1,3	1,3
S. >	1,3	0,6	0,7	0,5	0,2	0,3	0,8	0,4	0,4
O. >	2,4	1,2	1,2	0,9	0,5	0,5	1,5	0,7	0,8
N. >	2,7	1,2	1,5	1,0	0,4	0,5	1,7	0,7	1,0
D. >	6,9	3,1	3,7	3,6	1,6	2,0	3,3	1,5	1,8
E. 1966	4,2	—	—	1,6	—	—	2,6	—	—
F. >	5,4	—	—	2,0	—	—	3,4	—	—
M. >	3,9	—	—	1,7	—	—	2,2	—	—
A. >	7,6	—	—	3,0	—	—	4,6	—	—
M. >	6,3	—	—	2,6	—	—	3,8	—	—
J. >	4,1	—	—	1,4	—	—	2,6	—	—
J. >	3,8	—	—	1,3	—	—	2,5	—	—
SALDO									
1964	- 6,4	- 3,8	- 2,6	- 2,4	- 1,1	- 1,3	- 4,1	- 2,7	- 1,3
1965	- 1,0	- 1,5	+ 0,4	+ 0,4	- 0,3	+ 0,7	- 1,4	- 1,2	- 0,2
7 pr. m. 1965	- 9,3	- 5,7	- 3,6	- 2,0	- 1,3	- 0,7	- 7,3	- 4,3	- 3,0
7 pr. m. 1966	- 6,7	—	—	- 1,1	—	—	- 5,6	—	—
J. 1965	- 0,1	- 0,3	+ 0,2	+ 0,3	+ 0,1	+ 0,2	- 0,4	- 0,4	- 0,1
A. >	- 0,2	- 0,3	+ 0,1	+ 0,1	- 0,1	+ 0,2	- 0,3	- 0,2	- 0,1
S. >	+ 3,5	+ 1,7	+ 1,8	+ 1,6	+ 0,8	+ 0,8	+ 1,9	+ 0,9	+ 0,9
O. >	+ 2,3	+ 1,1	+ 1,2	+ 0,8	+ 0,3	+ 0,5	+ 1,5	+ 0,8	+ 0,7
N. >	+ 4,2	+ 2,2	+ 2,0	+ 1,5	+ 0,7	+ 0,8	+ 2,7	+ 1,6	+ 1,2
D. >	- 1,6	- 0,6	- 0,9	- 1,7	- 0,7	- 1,0	+ 0,2	+ 0,1	—
E. 1966	+ 0,6	—	—	- 0,1	—	—	+ 0,7	—	—
F. >	- 0,8	—	—	- 0,1	—	—	- 0,7	—	—
M. >	+ 1,6	—	—	+ 1,3	—	—	+ 0,3	—	—
A. >	- 3,7	—	—	- 1,3	—	—	- 2,4	—	—
M. >	- 3,1	—	—	- 1,2	—	—	- 1,9	—	—
J. >	- 1,2	—	—	- 0,2	—	—	- 1,0	—	—
J. >	—	—	—	+ 0,6	—	—	- 0,6	—	—

FUENTE: Dirección Nacional de Migración. Última información recibida el 16/11/66.

Estadística demográfica

MIGRACION
Extranjeros según nacionalidad y vía
ENTRADOS

Período	Alemanes	Bolivianos	Brasileños	Chilenos	Españoles	Italianos	Paraguayos	Uruguayos	Otros
Miles									
TOTAL GENERAL									
1964	14,5	23,1	21,8	55,1	30,4	31,0	48,9	152,3	107,9
1965	13,8	23,3	28,1	58,7	29,2	32,8	49,4	156,8	116,3
7 pr. m. 1965	8,2	18,1	16,3	37,2	17,2	18,5	32,7	101,4	67,9
7 pr. m. 1966	8,3	11,3	21,7	38,9	16,7	18,3	28,3	90,4	72,0
J. 1965	1,0	1,1	4,7	3,7	2,1	2,6	3,9	13,2	10,0
A. >	1,1	1,1	1,9	3,3	1,9	2,4	4,4	9,3	9,2
S. >	1,0	1,1	2,0	5,4	2,2	2,7	1,8	11,4	7,9
O. >	1,2	1,0	2,2	4,9	2,2	2,2	2,0	12,6	10,0
N. >	1,3	1,4	2,6	3,2	3,4	3,9	4,1	11,0	10,6
D. >	1,1	0,6	3,0	4,8	2,3	3,1	4,3	11,2	10,8
E. 1966	1,3	1,9	4,0	5,4	2,5	3,0	2,6	8,7	11,6
F. >	1,4	2,0	4,3	6,8	2,8	3,3	10,2	11,9	13,6
M. >	1,5	1,6	2,1	10,7	3,2	3,1	4,4	12,9	12,7
A. >	1,1	1,2	1,9	4,7	2,3	2,4	2,7	17,2	9,3
M. >	0,9	1,8	1,8	4,4	2,1	2,1	3,3	14,7	7,5
J. >	1,0	1,7	1,6	3,1	2,0	2,0	2,7	8,7	7,6
J. >	1,1	1,1	6,0	3,8	1,9	2,4	2,3	16,4	9,7
AEREA									
1964	8,9	3,6	9,4	22,8	9,4	12,6	10,6	64,5	72,3
1965	9,5	3,8	10,3	22,7	11,1	15,2	12,0	67,4	82,3
7 pr. m. 1965	5,4	2,1	5,5	11,8	6,0	8,2	7,4	39,1	45,6
7 pr. m. 1966	5,5	2,4	6,6	14,2	6,2	8,5	8,7	35,4	51,0
J. 1965	0,7	0,2	1,4	2,0	0,8	1,1	1,2	6,1	7,3
A. >	0,7	0,4	0,8	2,1	0,9	1,2	1,0	5,3	7,0
S. >	0,8	0,3	0,9	3,2	1,0	1,5	0,9	6,7	6,5
O. >	0,9	0,2	1,1	2,4	1,2	1,4	0,9	6,2	7,6
N. >	0,9	0,4	0,9	1,5	1,1	1,4	0,7	4,9	7,8
D. >	0,8	0,3	1,1	1,7	0,9	1,4	1,1	5,2	7,7
E. 1966	0,8	0,4	1,1	2,0	1,0	1,5	1,6	4,2	8,1
F. >	0,9	0,3	0,9	2,3	0,9	1,4	1,3	3,7	9,1
M. >	1,1	0,6	0,8	2,2	1,1	1,4	1,6	4,2	8,6
A. >	0,8	0,3	0,8	1,4	0,9	1,1	1,3	5,8	6,3
M. >	0,6	0,3	0,7	2,1	0,8	1,1	1,1	6,0	5,6
J. >	0,6	0,2	0,7	1,7	0,7	1,0	0,8	4,4	5,6
J. >	0,8	0,3	1,5	2,5	0,9	1,1	1,1	7,0	7,7
FLUVIAL									
1964	3,4	0,6	8,9	3,1	13,5	9,9	30,1	86,1	19,8
1965	2,3	0,6	13,1	4,1	10,9	8,2	28,5	87,6	17,3
7 pr. m. 1965	1,5	0,4	7,7	2,1	7,9	5,9	19,1	60,8	11,7
7 pr. m. 1966	1,7	0,5	11,1	1,7	6,3	5,3	17,5	54,3	12,0
J. 1965	0,2	0,1	2,6	0,4	0,9	0,7	2,1	7,0	1,8
A. >	0,2	—	1,0	0,2	0,6	0,5	2,8	3,9	1,2
S. >	0,1	—	0,6	0,6	0,4	0,3	0,5	4,7	0,8
O. >	0,1	0,1	0,7	0,6	0,3	0,3	0,4	6,4	0,8
N. >	0,2	0,1	1,5	0,3	0,8	0,5	2,5	6,0	1,6
D. >	0,2	—	1,5	0,3	0,8	0,6	3,2	5,9	1,2
E. 1966	0,2	—	1,7	0,2	0,8	0,7	1,0	4,4	1,7
F. >	0,3	0,1	2,1	0,4	1,2	1,2	8,9	8,1	2,7
M. >	0,2	0,1	0,7	0,3	1,4	1,0	2,8	8,6	1,9
A. >	0,2	0,1	1,0	0,2	0,6	0,5	1,4	11,2	2,0
M. >	0,2	—	0,9	0,2	0,8	0,6	1,3	8,6	1,1
J. >	0,2	—	0,7	0,2	0,8	0,7	1,2	4,2	1,2
J. >	0,2	0,1	4,1	0,2	0,7	0,6	0,8	9,3	1,4

FUENTE: Dirección Nacional de Migración. Última información recibida el 16/11/66.

MIGRACION
Extranjeras según nacionalidad y vía
SALIDOS

Período	Alemanes	Bolivianos	Brasileños	Chilenos	Españoles	Italianos	Paraguayos	Uruguayos	Otros
Miles									
TOTAL GENERAL									
1964	13,3	12,2	19,0	47,6	30,2	33,2	27,7	141,5	105,1
1965	14,1	16,5	27,3	53,0	30,7	34,4	24,6	157,3	115,4
7 pr. m. 1965	8,8	9,5	14,0	33,5	20,0	22,2	6,3	104,3	68,2
7 pr. m. 1966	8,7	9,7	24,4	33,2	22,0	22,6	15,0	92,6	74,8
J. 1965	0,9	1,1	3,0	3,5	2,1	2,9	2,0	12,7	8,7
A. >	1,1	0,7	1,5	3,0	1,9	2,6	1,3	9,3	8,9
S. >	0,9	0,8	1,4	4,8	1,5	1,9	2,5	10,4	7,2
O. >	1,0	1,5	2,9	4,0	1,8	1,9	1,9	11,0	8,5
N. >	1,0	1,9	3,3	3,0	1,9	2,0	1,3	8,8	9,8
D. >	1,3	2,0	4,1	4,7	3,5	3,6	1,4	13,5	12,8
E. 1966	1,6	1,7	7,4	4,6	4,3	3,9	1,8	16,0	13,4
F. >	1,4	3,7	4,8	5,4	4,4	4,4	4,6	9,1	13,0
M. >	1,3	1,0	2,4	8,5	3,5	2,6	3,0	8,9	13,1
A. >	1,4	0,8	2,7	4,6	2,8	3,4	1,6	17,5	10,5
M. >	1,0	0,9	2,0	4,2	2,6	3,2	1,3	13,5	8,7
J. >	1,0	0,7	1,6	3,0	2,2	2,6	1,2	9,6	7,6
J. >	0,9	0,9	3,6	3,1	2,1	2,4	1,5	18,0	8,5
AEREA									
1964	8,2	3,3	9,2	22,8	9,2	12,9	8,2	59,8	74,3
1965	9,1	3,7	10,6	25,3	11,4	15,4	10,3	71,5	83,5
7 pr. m. 1965	5,4	2,0	5,8	13,0	6,5	9,0	6,3	42,1	47,1
7 pr. m. 1966	5,7	2,3	6,7	12,4	7,8	9,5	7,6	34,7	52,3
J. 1965	0,7	0,3	1,4	2,2	0,9	1,3	1,1	6,7	7,1
A. >	0,7	0,2	0,9	2,2	1,0	1,3	0,8	5,6	7,3
S. >	0,7	0,3	0,9	3,8	0,9	1,5	0,7	7,3	6,2
O. >	0,8	0,3	1,1	2,6	1,0	1,1	0,8	6,1	6,7
N. >	0,7	0,3	0,9	1,8	0,8	1,0	0,6	4,9	7,3
D. >	0,9	0,5	1,0	2,0	1,2	1,6	1,1	5,5	8,9
E. 1966	0,9	0,3	1,1	1,6	1,0	1,3	1,0	4,3	7,8
F. >	0,9	0,4	1,0	2,0	1,0	1,4	1,3	3,6	8,4
M. >	1,0	0,4	0,9	1,9	1,8	1,2	1,8	4,1	9,2
A. >	0,9	0,3	0,9	1,1	1,0	1,4	1,1	6,3	7,6
M. >	0,7	0,3	0,7	2,0	1,0	1,3	0,8	5,4	6,7
J. >	0,7	0,2	0,8	1,7	1,1	1,5	0,7	4,6	5,8
J. >	0,7	0,3	1,3	2,1	0,9	1,4	0,9	6,6	6,8
FLUVIAL									
1964	2,8	0,6	7,0	2,5	11,4	9,0	11,6	79,8	17,2
1965	2,4	0,9	12,6	3,2	10,9	8,0	9,5	84,1	18,2
7 pr. m. 1965	1,6	0,3	5,0	1,8	7,6	5,4	5,5	60,9	11,8
7 pr. m. 1966	1,7	0,5	12,8	2,3	8,9	7,0	6,6	56,9	13,5
J. 1965	0,1	0,1	0,9	0,1	0,6	0,4	0,8	5,9	0,9
A. >	0,1	—	0,3	0,1	0,5	0,4	0,3	3,7	0,8
S. >	0,1	—	0,4	0,1	0,3	0,3	1,8	3,1	0,5
O. >	0,1	—	1,7	0,1	0,5	0,4	1,1	4,9	1,0
N. >	0,2	0,2	2,1	0,3	0,7	0,6	0,6	3,8	1,5
D. >	0,3	0,3	3,0	0,8	1,2	1,1	0,2	7,9	2,5
E. 1966	0,5	0,2	5,0	0,8	2,7	2,0	0,7	11,6	4,2
F. >	0,4	0,1	2,6	0,4	2,6	2,0	3,2	5,4	3,1
M. >	0,2	—	0,9	0,3	1,1	0,8	1,2	4,6	2,2
A. >	0,2	—	1,0	0,3	0,8	0,8	0,5	11,0	1,2
M. >	0,1	—	0,7	0,2	0,8	0,5	0,4	8,0	1,0
J. >	0,2	—	0,6	0,1	0,6	0,4	0,3	4,9	0,9
J. >	0,1	—	1,9	0,2	0,4	0,3	0,3	11,4	0,9

FUENTE: Dirección Nacional de Migración. Última información recibida el 16/11/66.

Estadística demográfica

MIGRACION

extranjeros según nacionalidad y vía

ENTRADOS

Periodo	Alemanes	Bolivianos	Brasileños	Chilenos	Españoles	Italianos	Paraguayos	Uruguayos	Otros
Miles									
TERRESTRE									
1964	0,5	18,7	0,5	28,3	0,0	0,7	8,1	1,4	5,0
1965	0,6	18,8	1,5	31,0	0,9	0,7	8,7	1,4	5,7
7 pr. m. 1965	0,5	15,5	1,0	22,7	0,8	0,6	6,2	1,3	4,2
7 pr. m. 1966	0,4	8,3	1,3	22,6	0,6	0,5	2,0	0,6	4,6
J. 1965	—	0,8	0,2	1,3	—	—	0,6	0,1	0,2
A. >	—	0,7	0,1	0,9	—	—	0,6	—	0,2
S. >	—	0,7	0,1	1,5	—	—	0,4	—	0,1
O. >	—	0,7	0,1	1,8	—	—	0,7	—	0,3
N. >	—	0,9	0,1	1,3	—	—	0,8	—	0,4
D. >	—	0,2	0,1	2,7	0,1	—	—	0,1	0,5
E. 1966	0,1	1,5	0,4	3,2	0,1	0,1	—	0,1	1,0
F. >	0,1	1,5	0,4	4,0	0,2	0,1	—	0,1	1,2
M. >	0,1	0,9	0,2	8,2	0,1	0,1	—	0,1	1,5
A. >	—	0,8	0,1	3,0	0,1	—	—	0,2	0,4
M. >	—	1,4	0,1	2,0	—	—	0,8	0,1	0,3
J. >	—	1,4	—	1,2	—	—	0,7	—	0,1
J. >	—	0,8	0,1	1,0	—	—	0,3	—	2,0
ULTRAMAR									
1964	1,7	0,3	2,9	0,8	6,6	7,8	0,2	0,2	10,8
1965	1,4	0,2	3,2	0,9	6,2	8,8	0,1	0,3	10,9
7 pr. m. 1965	0,7	0,1	2,0	0,4	2,6	3,8	0,1	0,2	6,4
7 pr. m. 1966	0,6	0,1	2,6	0,5	3,6	4,1	0,1	0,1	4,5
J. 1965	0,1	—	0,5	0,1	0,4	0,8	—	—	0,7
A. >	0,2	—	0,1	0,1	0,3	0,7	—	—	0,7
S. >	0,1	—	0,4	0,1	0,7	0,2	—	—	0,5
O. >	0,2	—	0,3	0,1	0,7	0,5	—	—	1,3
N. >	0,1	—	0,1	—	1,5	1,9	—	—	0,8
D. >	0,1	—	0,3	0,1	0,5	1,0	—	—	1,3
E. 1966	0,1	—	0,7	0,1	0,7	0,8	—	—	0,9
F. >	0,1	—	0,9	—	0,5	0,6	—	—	0,6
M. >	0,1	—	0,4	0,1	0,5	0,5	—	—	0,8
A. >	0,3	—	0,1	0,1	0,7	0,7	—	—	0,6
M. >	0,1	—	0,2	0,1	0,4	0,4	—	—	0,6
J. >	0,1	—	0,1	0,1	0,4	0,3	—	—	0,7
J. >	0,1	—	0,3	0,1	0,3	0,7	—	—	0,4

FUENTE: Dirección Nacional de Migración. Última información recibida el 16/11/66.

MIGRACION

Extranjeros según nacionalidad y vía

SALIDOS

Período	Alemanes	Bolivianos	Brasileños	Chilenos	Españoles	Italianos	Paraguayos	Uruguayos	Otros
Miles									
TERRESTRE									
1964	0,5	8,0	0,6	20,7	0,8	0,6	7,7	1,5	4,2
1965	0,6	11,7	1,5	23,2	0,9	0,8	4,6	1,3	4,6
7 pr. m. 1965	0,5	7,0	1,0	17,7	0,7	0,6	4,4	1,1	3,1
7 pr. m. 1966	0,4	6,8	1,3	17,8	0,5	0,4	0,7	0,7	3,5
J. 1965	—	0,8	0,2	1,1	—	—	0,1	0,1	0,2
A. >	—	0,4	0,1	0,6	—	—	0,1	—	0,1
S. >	—	0,5	0,1	0,9	—	—	—	—	0,1
O. >	—	1,2	0,1	1,2	—	—	—	—	0,3
N. >	0,1	1,4	0,1	0,9	0,1	0,1	0,1	0,1	0,4
D. >	—	1,1	0,1	1,8	—	—	—	—	0,5
E. 1966	0,1	1,1	0,5	2,1	0,1	0,1	—	0,1	0,7
F. >	0,1	3,2	0,3	2,9	0,1	0,1	—	0,2	0,7
M. >	0,1	0,6	0,2	6,2	0,1	0,1	—	0,1	1,2
A. >	—	0,5	0,1	3,0	0,1	—	—	0,2	0,3
M. >	—	0,5	0,1	1,8	—	—	0,2	—	0,2
J. >	—	0,4	—	1,0	—	—	0,2	—	0,1
J. >	—	0,6	0,1	0,8	—	—	0,3	—	0,2
ULTRAMAR									
1964	1,8	0,3	2,2	1,7	8,7	10,7	0,2	0,5	9,4
1965	1,9	0,3	2,6	1,3	7,6	10,2	0,2	0,3	9,1
7 pr. m. 1965	1,3	0,1	2,2	1,0	5,2	7,3	0,1	0,2	6,2
7 pr. m. 1966	0,8	0,1	3,6	0,7	4,8	5,8	0,1	0,3	5,5
J. 1965	0,1	—	0,4	0,1	0,7	1,2	—	—	0,6
A. >	0,2	—	0,1	0,1	0,5	0,9	—	—	0,7
S. >	0,1	—	0,1	—	0,2	0,2	—	—	0,3
O. >	0,1	—	0,1	0,1	0,3	0,5	—	—	0,5
N. >	0,1	—	0,2	0,1	0,4	0,4	—	—	0,6
D. >	0,1	0,1	—	0,1	1,1	1,0	—	0,1	0,8
E. 1966	0,1	—	0,8	0,1	0,5	0,5	—	—	0,6
F. >	—	—	0,9	—	0,7	0,8	—	—	0,8
M. >	0,1	—	0,4	0,1	0,6	0,5	—	—	0,5
A. >	0,3	—	0,6	0,2	0,9	1,1	—	0,1	1,4
M. >	0,1	—	0,5	0,2	0,9	1,4	—	—	0,7
J. >	0,1	—	0,2	0,1	0,6	0,7	—	0,1	0,9
J. >	0,1	—	0,3	0,1	0,7	0,7	—	—	0,6

FUENTE: Dirección Nacional de Migración. Última información recibida el 16/11/66.

II. ESTADISTICA SOCIAL

I. — SALARIOS INDUSTRIALES EN LA CAPITAL FEDERAL (1)

Obreros oficiales

Período	Promedio general (2)	Albañil	Carpintero	Electricista	Herrero	Panadero
Promedio nominal en m\$n por hora						
1965	87,51	103,71	80,03	103,71	103,71	63,21
1966	117,07	135,99	107,91	135,99	135,99	86,89
D. 1965	94,96	106,00	88,45	106,00	106,00	74,00
E. 1966	97,31	106,00	88,45	106,00	106,00	74,00
F. >	§ 102,76	121,88	88,45	121,88	121,88	§ 81,40
M. >	§ 106,78	131,63	88,45	131,63	131,63	§ 91,40
A. >	§ 110,57	141,38	88,45	141,38	141,38	§ 81,40
M. >	116,33	141,38	117,64	141,38	141,38	81,40
J. >	116,33	141,38	117,64	141,38	141,38	81,40
J. >	121,82	141,38	117,64	141,38	141,38	81,40
A. >	124,33	141,38	117,64	141,38	141,38	81,40
S. >	124,33	141,38	117,64	141,38	141,38	81,40
O. >	127,08	141,38	117,64	141,38	141,38	105,82
N. >	127,08	141,38	117,64	141,38	141,38	105,82
D. >	127,08	141,38	117,64	141,38	141,38	105,82
Índice, base 1960 = 100						
1965	343,6	395,1	321,9	395,1	395,1	323,7
1966	459,6	518,1	434,1	518,1	518,1	444,9
D. 1965	372,8	403,8	355,8	403,8	403,8	378,9
E. 1966	382,1	403,8	355,8	403,8	403,8	378,9
F. >	§ 403,5	464,3	355,8	464,3	464,3	§ 416,8
M. >	§ 419,2	501,4	355,8	501,4	501,4	§ 416,8
A. >	§ 434,1	538,6	355,8	538,6	538,6	§ 416,8
M. >	456,7	538,6	473,2	538,6	538,6	416,8
J. >	456,7	538,6	473,2	538,6	538,6	416,8
J. >	478,3	538,6	473,2	538,6	538,6	416,8
A. >	488,1	538,6	473,2	538,6	538,6	416,8
S. >	488,1	538,6	473,2	538,6	538,6	416,8
O. >	498,9	538,6	473,2	538,6	538,6	541,8
N. >	498,9	538,6	473,2	538,6	538,6	541,8
D. >	498,9	538,6	473,2	538,6	538,6	541,8

(1) Salarios industriales básicos, fijados por convenios colectivos. (2) Promedio geométrico.

SALARIOS INDUSTRIALES EN LA CAPITAL FEDERAL

Obreros oficiales

Período	Pintor	Radiotécnico	Sastre	Tejedor de punto	Tipógrafo	Tornero	Zapatera
Promedio nominal en m\$n por hora							
1965	103,71	93,53	96,92	69,88	89,87	93,53	64,72
1966	135,99	123,77	135,00	98,52	114,24	123,77	88,79
D. 1965	106,00	108,81	100,65	82,10	89,87	108,81	74,00
E. 1966	106,00	108,81	135,00	82,10	89,87	108,81	74,00
F. >	121,88	108,81	135,00	82,10	89,87	108,81	74,00
M. >	131,63	108,81	135,00	82,10	104,70	108,81	74,00
A. >	141,38	108,81	135,00	82,10	119,52	108,81	74,00
M. >	141,38	108,81	135,00	106,73	119,52	108,81	78,75
J. >	141,38	108,81	135,00	106,73	119,52	108,81	78,75
J. >	141,38	125,13	135,00	106,73	121,32	125,13	102,00
A. >	141,38	141,45	135,00	106,73	121,32	141,45	102,00
S. >	141,38	141,45	135,00	106,73	121,32	141,45	102,00
O. >	141,38	141,45	135,00	106,73	121,32	141,45	102,00
N. >	141,38	141,45	135,00	106,73	121,32	141,45	102,00
D. >	141,38	141,45	135,00	106,73	121,32	141,45	102,00
Indice, base 1960 = 100							
1965	395,1	341,6	326,0	369,0	270,9	341,6	279,9
1966	518,1	452,0	454,1	520,2	344,3	452,0	384,0
D. 1965	403,8	397,4	338,5	433,5	270,9	397,4	320,1
E. 1966	403,8	397,4	454,1	433,5	270,9	397,4	320,1
F. >	464,3	397,4	454,1	433,5	270,9	397,4	320,1
M. >	501,4	397,4	454,1	433,5	315,6	397,4	320,1
A. >	538,6	397,4	454,1	433,5	360,2	397,4	320,1
M. >	538,6	397,4	454,1	563,5	360,2	397,4	340,6
J. >	538,6	397,4	454,1	563,5	360,2	397,4	340,6
J. >	538,6	457,0	454,1	563,5	365,6	457,0	441,2
A. >	538,6	516,6	454,1	563,5	365,6	516,6	441,2
S. >	538,6	516,6	454,1	563,5	365,6	516,6	441,2
O. >	538,6	516,6	454,1	563,5	365,6	516,6	441,2
N. >	538,6	516,6	454,1	563,5	365,6	516,6	441,2
D. >	538,6	516,6	454,1	563,5	365,6	516,6	441,2

Estadística social

SALARIOS INDUSTRIALES EN LA CAPITAL FEDERAL

Obreros peones

Período	Promedio general (1)	Albañil	Carpintero	Electricista	Herrero	Panadero
Promedio nominal en m\$n por hora						
1965	70,62	76,44	70,97	76,44	76,44	58,10
1966	94,06	100,28	95,70	100,28	100,28	76,50
D. 1965	76,58	78,13	78,44	78,13	78,13	67,20
E. 1966	78,50	78,13	78,44	78,13	78,13	67,20
F. >	82,68	89,88	78,44	89,88	89,88	71,50
M. >	85,92	97,07	78,44	97,07	97,07	71,50
A. >	88,94	104,25	78,44	104,25	104,25	71,50
M. >	94,35	104,25	104,33	104,25	104,25	71,50
J. >	94,35	104,25	104,33	104,25	104,25	71,50
J. >	97,50	104,25	104,33	104,25	104,25	71,50
A. >	99,52	104,25	104,33	104,25	104,25	71,50
S. >	99,52	104,25	104,33	104,25	104,25	71,50
O. >	101,72	104,25	104,33	104,25	104,25	92,95
N. >	101,72	104,25	104,33	104,25	104,25	92,95
D. >	101,72	104,25	104,33	104,25	104,25	92,95
Índice, base 1960 = 100						
1965	348,2	388,2	316,5	388,2	388,2	359,0
1966	463,8	509,3	426,9	509,3	509,3	472,2
D. 1965	377,6	396,8	349,9	396,8	396,8	414,8
E. 1966	387,1	396,8	349,9	396,8	396,8	414,8
F. >	407,7	456,5	349,9	456,5	456,5	441,4
M. >	423,7	493,0	349,9	493,0	493,0	441,4
A. >	438,6	529,5	349,9	529,5	529,5	441,4
M. >	465,2	529,5	465,3	529,5	529,5	441,4
J. >	465,2	529,5	465,3	529,5	529,5	441,4
J. >	480,8	529,5	465,3	529,5	529,5	441,4
A. >	490,7	529,5	465,3	529,5	529,5	441,4
S. >	490,7	529,5	465,3	529,5	529,5	441,4
O. >	501,6	529,5	465,3	529,5	529,5	573,8
N. >	501,6	529,5	465,3	529,5	529,5	573,8
D. >	501,6	529,5	465,3	529,5	529,5	573,8

(1) Promedio geométrico.

SALARIOS INDUSTRIALES EN LA CAPITAL FEDERAL

Obreros peones

Período	Pintor	Radiotécnico	Sastre	Tejedor de punto	Ponepliegos	Tornero	Zapatero
Promedio nominal en m\$n por hora							
1965	76,44	76,76	73,50	63,20	68,22	76,76	58,45
1966	100,28	101,58	102,75	89,09	86,72	101,58	79,03
D. 1965	78,13	89,30	76,32	74,24	68,22	89,30	67,20
E. 1966	78,13	89,30	102,75	74,24	68,22	89,30	67,20
F. >	89,88	89,30	102,75	74,24	68,22	89,30	67,20
M. >	97,07	89,30	102,75	74,24	79,48	89,30	67,20
A. >	104,25	89,30	102,75	74,24	90,73	89,30	67,20
M. >	104,25	89,30	102,75	96,51	90,73	89,30	78,75
J. >	104,25	89,30	102,75	96,51	90,73	89,30	78,75
J. >	104,25	102,70	102,75	96,51	92,09	102,70	87,00
A. >	104,25	116,10	102,75	96,51	92,09	116,10	87,00
S. >	104,25	116,10	102,75	96,51	92,09	116,10	87,00
O. >	104,25	116,10	102,75	96,51	92,09	116,10	87,00
N. >	104,25	116,10	102,75	96,51	92,09	116,10	87,00
D. >	104,25	116,10	102,75	96,51	92,09	116,10	87,00

Índice, base 1960 = 100

1965	388,2	328,2	337,8	368,9	272,9	328,2	336,1
1966	509,3	434,2	472,2	520,1	346,9	434,3	454,5
D. 1965	396,8	381,8	350,7	433,4	272,9	381,8	386,4
E. 1966	396,8	381,8	472,2	433,4	272,9	381,8	386,4
F. >	456,5	381,8	472,2	433,4	272,9	381,8	386,4
M. >	493,0	381,8	472,2	433,4	317,9	381,8	386,4
A. >	529,5	381,8	472,2	433,4	362,9	381,8	386,4
M. >	529,5	381,8	472,2	563,4	362,9	381,8	452,8
J. >	529,5	381,8	472,2	563,4	362,9	381,8	452,8
J. >	529,5	439,1	472,2	563,4	368,4	439,1	500,3
A. >	529,5	496,4	472,2	563,4	368,4	496,4	500,3
S. >	529,5	496,4	472,2	563,4	368,4	496,4	500,3
O. >	529,5	496,4	472,2	563,4	368,4	496,4	500,3
N. >	529,5	496,4	472,2	563,4	368,4	496,4	500,3
D. >	529,5	496,4	472,2	563,4	368,4	496,4	500,3

Estadística social

2. — INDICE DEL COSTO DEL NIVEL DE VIDA EN LA CAPITAL FEDERAL (1)

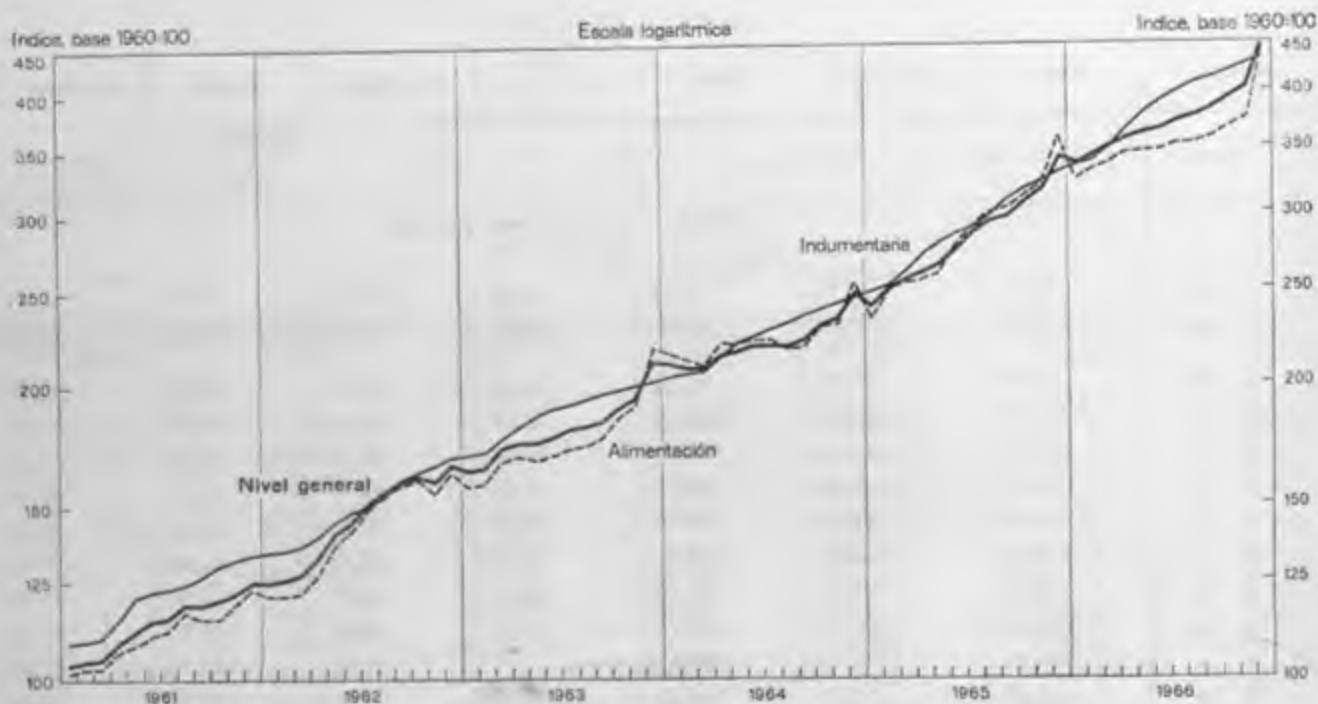

Período	Nivel general	Alimentación	Indumentaria	Alojamiento			Gastos generales	Menaje
				Total	Alquiler	Electricidad		
Base 1960 = 100								
1965	283,8	284,8	289,1	184,0	127,6	267,4	310,9	285,1
1966	374,3	350,8	387,4	393,2	409,3	369,4	430,3	364,3
D. 1965	344,4	359,6	330,0	186,7	127,6	274,0	358,0	344,5
E. 1966	336,6	323,6	334,5	375,8	409,3	326,3	377,0	357,9
F. >	344,0	332,7	337,6	376,4	409,3	327,6	385,3	365,9
M. >	351,5	336,8	349,4	376,4	409,3	327,6	405,3	371,0
A. >	358,8	345,9	364,9	376,4	409,3	327,6	414,8	374,5
M. >	362,5	346,7	378,8	376,4	409,3	327,6	418,2	378,0
J. >	365,6	348,0	388,9	376,4	409,3	327,6	420,2	382,2
J. >	371,4	353,2	398,2	376,4	409,3	327,6	426,2	389,5
A. >	375,7	353,2	405,0	416,9	409,3	428,2	432,3	399,1
S. >	381,4	357,5	410,2	416,9	409,3	428,2	445,5	343,0
O. >	393,6	367,8	419,3	416,9	409,3	428,2	470,5	373,1
N. >	402,8	373,4	427,1	416,9	409,3	428,2	477,4	464,0
D. >	447,5	442,6	435,1	416,9	409,3	428,2	491,2	477,1

(1) Corresponde al de una familia de obrero industrial (sin distinción de categoría) constituida por matrimonio y dos hijos en edad escolar, es decir de 6 a 14 años residentes en la Capital Federal. La investigación que sirvió para establecer el presupuesto básico se efectuó en 1960.

NOTA: Debe entenderse por "nivel de vida" al conjunto de bienes consumidos y servicios utilizados (Oficina Internacional del Trabajo). El índice que se publica señala, en consecuencia, las variaciones periódicas del costo de esos conjuntos de bienes y servicios con respecto al año 1960.

2. — PRECIO MINORISTA DE ARTICULOS DE CONSUMO EN LA CAPITAL FEDERAL (1)

En m\$n

Periodo	Pan francés	Carne								Pescado	
		Vaca y novillo						Cerdo	Cordero	Corvina	Merluza
		Asada	Bifes	Carnaza	Cuadril sin hueso	Falda	Hueso con carne	Costillas	Pierna		
Kilógramo											
1965	28,13	131,70	197,09	126,76	219,47	70,88	62,95	187,38	133,49	48,40	25,73
1966	33,62	145,68	218,87	134,37	244,25	76,86	68,84	189,75	143,44	67,20	38,77
D. 1965	30,76	146,26	220,33	143,34	245,41	80,92	71,99	194,33	138,53	52,45	29,01
E. 1966	30,76	145,00	219,08	142,82	244,97	80,05	70,08	194,45	141,86	64,78	34,73
F. >	30,76	143,19	215,38	139,28	243,58	77,72	68,56	192,68	141,97	76,42	35,90
M. >	30,79	144,49	214,64	135,53	244,62	75,96	69,64	191,51	140,08	73,68	40,79
A. >	30,86	146,37	214,74	136,19	245,63	77,09	70,48	193,22	140,63	60,09	38,24
M. >	32,30	146,39	214,46	135,70	245,83	77,43	70,07	193,90	143,00	56,28	38,81
J. >	33,87	146,76	216,57	137,22	247,28	78,71	70,70	196,22	145,56	65,43	38,24
J. >	34,94	147,85	218,40	138,61	250,14	80,69	71,53	196,52	146,40	73,32	41,19
A. >	35,50	149,14	217,23	139,19	249,61	81,30	71,64	195,72	147,27	77,27	39,45
S. >	34,95	144,04	209,73	132,11	242,84	75,28	66,95	186,01	145,84	61,03	39,07
O. >	34,95	142,07	209,22	126,48	237,89	70,80	63,57	180,77	144,53	60,93	40,07
N. >	34,95	144,10	212,97	122,11	236,00	72,01	64,83	177,03	142,94	67,40	37,54
D. >	38,78	148,72	218,98	127,15	242,60	75,32	68,08	179,00	141,25	69,75	41,18
Indice, base 1960 = 100											
1965	266,1	334,4	390,3	268,8	393,2	260,9	247,0	383,8	378,8	242,5	203,2
1966	318,1	369,9	433,4	284,9	437,6	282,9	270,1	388,7	407,0	336,7	306,2
D. 1965	291,0	371,4	436,3	303,9	439,6	297,8	282,4	398,1	393,1	262,8	229,1
E. 1966	291,0	368,2	433,8	302,8	438,9	294,6	274,9	398,3	402,6	324,5	274,3
F. >	291,0	363,6	426,5	295,3	436,4	286,1	269,0	394,7	402,9	382,9	283,6
M. >	291,3	366,9	425,0	287,4	438,2	279,6	273,2	392,3	397,5	369,1	322,2
A. >	292,0	371,7	425,2	288,8	440,0	283,7	276,5	395,8	399,1	301,1	302,1
M. >	305,6	371,7	424,7	287,7	440,4	285,0	274,9	397,2	405,8	282,0	306,6
J. >	320,4	372,7	428,9	291,0	443,0	289,7	277,4	401,9	413,1	327,8	302,1
J. >	330,6	375,4	432,5	293,9	448,1	297,0	280,6	402,5	415,4	367,3	325,4
A. >	335,9	378,7	430,2	295,1	447,2	299,2	281,1	400,9	417,9	387,1	311,6
S. >	330,7	365,8	415,3	280,1	435,0	277,1	262,7	381,0	413,8	305,8	308,6
O. >	330,7	360,8	414,3	268,2	426,2	260,6	249,4	370,3	410,1	305,3	316,5
N. >	330,7	365,9	421,7	258,9	422,8	265,0	254,3	362,6	405,6	337,7	296,5
D. >	366,9	377,7	433,6	269,6	434,6	277,2	267,1	366,7	400,8	342,4	325,3

(1) Promedio de precio minorista efectivamente pagado correspondiente a importantes artículos de consumo.

Estadística social

PRECIO MINORISTA DE ARTÍCULOS DE CONSUMO EN LA CAPITAL FEDERAL (1)

En m\$N

Período	Grasa de cerdo	Aceite envasado	Leche envasada	Productos lácteos			Granja	Pastos
				Manteca	Queso fresco	Queso de rallar	Huevos	Tallarines comunes
	kg	Litro		Kilogramo			doc	kg
1965	64,25	80,25	15,91	207,09	139,60	192,50	69,52	67,34
1966	65,17	86,54	19,88	251,75	168,69	253,20	75,89	88,12
D. 1965	65,75	80,71	17,50	238,00	159,77	246,22	63,78	72,12
E. 1966	65,75	80,89	17,50	237,87	156,55	246,39	54,74	73,79
F. >	65,54	81,07	18,50	238,15	155,48	247,80	66,00	75,46
M. >	64,95	81,46	18,36	238,03	161,43	250,39	72,82	77,53
A. >	65,83	81,59	18,25	238,06	165,74	251,86	81,88	80,09
M. >	65,00	81,81	19,61	248,65	179,71	254,75	92,25	82,43
J. >	65,00	82,10	19,83	258,16	188,81	256,55	100,88	85,67
J. >	65,00	84,19	19,83	258,13	187,72	257,25	88,40	91,32
A. >	65,00	87,49	19,98	260,30	172,25	256,50	69,63	94,21
S. >	65,00	90,03	19,83	261,17	169,50	255,48	66,14	94,78
O. >	65,00	92,69	22,14	260,75	166,61	255,61	67,59	96,20
N. >	65,00	95,81	22,28	260,74	163,13	253,66	67,68	99,37
D. >	65,00	99,19	22,28	260,73	157,34	252,23	82,66	107,04
Índice, base 1960 = 100								
1965	228,6	263,5	214,4	252,9	283,4	292,6	256,9	374,7
1966	231,8	284,1	267,9	307,5	342,4	384,9	280,5	490,4
D. 1965	233,9	265,0	235,8	290,7	324,3	374,3	235,7	401,3
E. 1966	233,9	265,6	235,8	290,5	317,8	374,5	202,3	410,6
F. >	233,2	266,2	249,3	290,9	315,6	376,7	243,9	419,9
M. >	231,1	267,4	247,4	290,7	327,7	380,5	269,1	431,4
A. >	234,2	268,2	246,0	290,8	336,5	382,8	302,6	445,7
M. >	231,2	268,6	267,0	304,0	364,8	387,2	340,9	458,7
J. >	231,2	269,5	267,3	315,3	383,3	390,0	372,8	476,7
J. >	231,2	276,4	267,3	315,3	381,1	391,0	326,7	508,2
A. >	231,2	287,2	269,3	317,9	349,7	389,9	257,3	524,3
S. >	231,2	295,6	267,3	319,0	344,0	388,3	244,4	527,4
C. >	231,2	304,3	298,4	318,5	338,2	388,5	249,8	535,3
N. >	231,2	314,5	300,3	318,5	331,2	385,6	250,1	553,0
D. >	231,2	325,6	300,3	318,5	319,4	383,4	305,5	595,7

(1) Promedio de precio minorista efectivamente pagado correspondiente a importantes artículos de consumo.

PRECIO MINORISTA DE ARTICULOS DE CONSUMO EN LA CAPITAL FEDERAL (1)

En m\$

Período	Hortalizas		Comestibles en general								
	Papa	Batata	Arroz envasado	Azúcar	Café	Conserva de tomate	Fideos secos, sueltos	Garbanzo	Harina de trigo envasada	Lenteja	Avena arrullada
			Kilograma			Lata 150 g	Kilograma				
1965	8,54	17,10	44,03	42,66	292,16	18,27	38,47	65,46	20,29	57,64	74,02
1966	24,65	29,11	51,75	50,83	335,08	19,32	48,90	80,04	22,99	85,82	100,52
D. 1965	14,41	27,53	45,29	38,55	318,26	18,00	41,39	64,95	20,50	63,57	83,88
E. 1966	15,15	30,13	45,27	39,17	318,79	17,88	41,89	64,16	20,51	64,25	84,63
F. >	15,66	32,22	45,33	41,42	318,97	17,86	43,04	65,44	20,52	66,12	86,29
M. >	17,27	23,27	46,06	41,39	320,50	17,96	43,65	68,75	20,51	71,94	87,41
A. >	18,75	22,26	46,77	45,61	322,76	18,74	44,32	74,29	20,53	80,63	91,21
M. >	20,71	21,22	47,27	50,34	324,30	19,09	44,49	79,34	20,57	87,51	95,99
J. >	21,45	20,96	48,30	53,63	324,79	19,32	44,89	81,25	20,90	88,95	100,29
J. >	22,29	21,47	51,92	57,29	333,02	20,05	52,00	83,53	24,18	91,56	103,46
A. >	23,70	22,06	55,09	55,59	345,16	20,12	53,16	85,16	25,02	92,49	105,07
S. >	29,26	25,69	57,07	55,85	349,62	20,03	53,96	87,36	25,20	94,62	110,04
O. >	32,47	34,42	58,50	56,52	351,38	20,06	54,40	88,88	25,26	96,37	112,64
N. >	40,65	43,51	59,16	56,74	352,78	20,23	54,49	90,13	25,55	97,37	113,18
D. >	38,41	52,12	60,31	65,41	358,89	20,53	56,49	92,24	27,16	93,66	115,00

Índice, base 1960 = 100

1965	249,0	230,5	225,3	307,3	265,6	216,7	292,5	255,5	246,8	97,0	282,6
1966	710,4	392,3	264,8	366,2	304,6	229,2	371,9	312,4	279,7	144,5	383,8
D. 1965	415,3	371,0	231,8	277,7	289,3	213,5	314,8	253,5	249,4	107,0	320,3
E. 1966	436,6	406,1	231,7	282,2	289,8	212,1	316,6	250,4	249,5	108,1	323,1
F. >	451,3	434,2	232,0	298,4	289,9	211,9	327,3	255,4	249,6	111,3	329,5
M. >	497,7	313,6	235,7	298,2	291,3	213,0	331,9	268,3	249,5	121,0	333,8
A. >	540,3	300,0	239,4	328,6	293,4	222,3	337,0	290,0	249,8	135,7	348,3
M. >	596,8	286,0	241,9	362,7	294,8	226,5	338,3	309,7	250,2	147,2	366,5
J. >	618,2	282,5	247,2	385,4	295,2	229,2	341,4	317,1	254,3	149,7	382,9
J. >	642,4	289,4	265,7	412,8	302,7	237,8	395,4	326,0	274,2	154,1	395,0
A. >	683,0	297,3	281,9	400,5	313,7	238,7	404,3	332,4	304,4	155,6	405,0
S. >	843,2	346,2	292,1	402,4	317,8	237,6	410,3	341,0	306,6	159,2	420,2
O. >	935,7	463,9	299,4	407,2	319,4	238,0	413,7	346,9	307,3	162,2	430,1
N. >	1.171,5	586,4	302,8	408,8	320,7	240,0	414,4	351,8	310,8	163,8	432,1
D. >	1.106,9	702,4	308,6	405,4	326,2	243,5	429,6	350,0	330,4	166,3	439,1

(1) Promedio de precio minorista efectivamente pagado correspondiente a importantes artículos de consumo.

Estadística social

PRECIO MINORISTA DE ARTICULOS DE CONSUMO EN LA CAPITAL FEDERAL (1)

En m\$n

Período	Comestibles en general						Bebidas		Menaje			
	Poroto	Sal común	Sémola	Té	Vinagre envasado	Yerba mate	Vino tinto común	Soda	Alcohol de quemar	Gas	Jabón común	Kerosene
	Kilogramo			l	kg	Litro			m ³	kg	l	
1965	59,30	7,47	44,52	288,39	37,44	52,67	31,50	7,94	20,96	6,60	41,75	10,64
1966	65,29	10,91	52,02	366,95	53,32	63,31	47,17	10,81	26,51	8,97	46,27	13,73
D. 1965	59,69	9,00	46,33	320,30	46,00	57,44	37,98	8,24	20,03	6,70	43,94	10,85
E. 1966	60,25	9,25	46,37	322,78	46,19	57,67	37,77	9,09	20,22	8,04	43,93	11,77
F. >	60,61	9,42	46,49	326,14	46,72	57,83	37,80	9,42	20,85	8,07	43,90	12,47
M. >	61,26	9,65	46,70	330,87	47,59	58,44	40,99	9,44	22,39	8,10	44,13	12,71
A. >	62,41	10,05	47,86	345,36	49,74	59,41	43,76	9,54	23,91	8,10	44,85	12,88
M. >	63,96	10,31	49,96	356,86	51,15	60,02	43,86	9,77	24,23	8,10	45,42	13,06
J. >	65,16	10,56	50,91	364,41	52,35	61,58	48,67	10,02	24,93	8,10	46,82	13,08
J. >	65,73	11,13	52,61	373,80	53,73	62,90	52,40	11,52	26,52	8,10	47,23	13,15
A. >	66,79	11,52	53,71	378,79	55,35	64,05	52,61	11,83	27,25	8,10	47,54	13,14
S. >	67,73	11,81	56,06	391,06	57,06	65,51	52,51	12,06	28,90	9,24	47,54	13,73
O. >	69,31	12,21	57,24	399,89	58,61	68,45	52,34	12,33	31,68	11,20	47,72	16,10
N. >	70,14	12,38	57,71	404,58	60,39	71,10	51,23	12,33	33,25	11,20	48,04	16,30
D. >	70,13	12,60	58,64	408,85	60,90	72,77	52,12	12,33	34,01	11,20	48,11	16,41

Índice, base 1960 = 100

1965	277,8	209,2	344,0	225,5	220,0	197,9	309,1	328,1	247,5	217,1	334,5	290,7
1966	305,8	305,6	402,0	286,9	326,1	237,8	462,9	446,7	313,0	295,1	370,8	375,1
D. 1965	279,6	252,1	358,0	250,4	281,3	215,8	372,7	340,5	236,5	220,4	352,1	296,4
E. 1966	282,2	259,1	358,3	252,3	282,5	216,6	370,7	375,6	238,7	264,5	352,0	321,6
F. >	283,9	263,9	359,3	255,0	285,7	217,2	371,0	389,3	246,2	265,5	351,8	340,7
M. >	286,9	270,3	360,9	258,7	291,1	219,5	402,3	390,1	264,3	266,4	353,6	347,3
A. >	292,3	281,5	369,9	270,0	304,2	223,2	429,4	394,2	282,3	266,4	359,4	351,9
M. >	299,6	288,8	386,1	279,0	312,8	225,5	430,4	403,7	286,1	266,4	363,9	356,8
J. >	305,2	295,8	393,4	284,9	320,2	231,3	477,6	414,0	294,3	266,4	375,2	357,4
J. >	307,9	311,8	406,6	292,2	328,6	236,3	514,2	476,0	313,1	266,4	378,4	359,3
A. >	312,8	322,7	415,1	296,1	338,5	240,6	516,3	488,8	321,7	266,4	380,9	359,0
S. >	317,2	330,8	433,2	305,7	349,0	246,1	515,3	498,3	341,2	303,9	380,9	375,1
O. >	324,6	342,0	442,3	312,6	358,5	257,1	513,6	509,5	374,0	368,4	382,4	439,9
N. >	328,5	346,8	446,0	316,3	369,4	267,1	502,7	509,5	392,6	368,4	384,9	445,4
D. >	328,5	352,9	453,2	319,6	372,5	273,4	511,5	509,5	401,5	368,4	385,5	448,4

(1) Promedio de precio minorista efectivamente pagado correspondiente a importantes artículos de consumo.

III. ESTADISTICA AGRICOLA

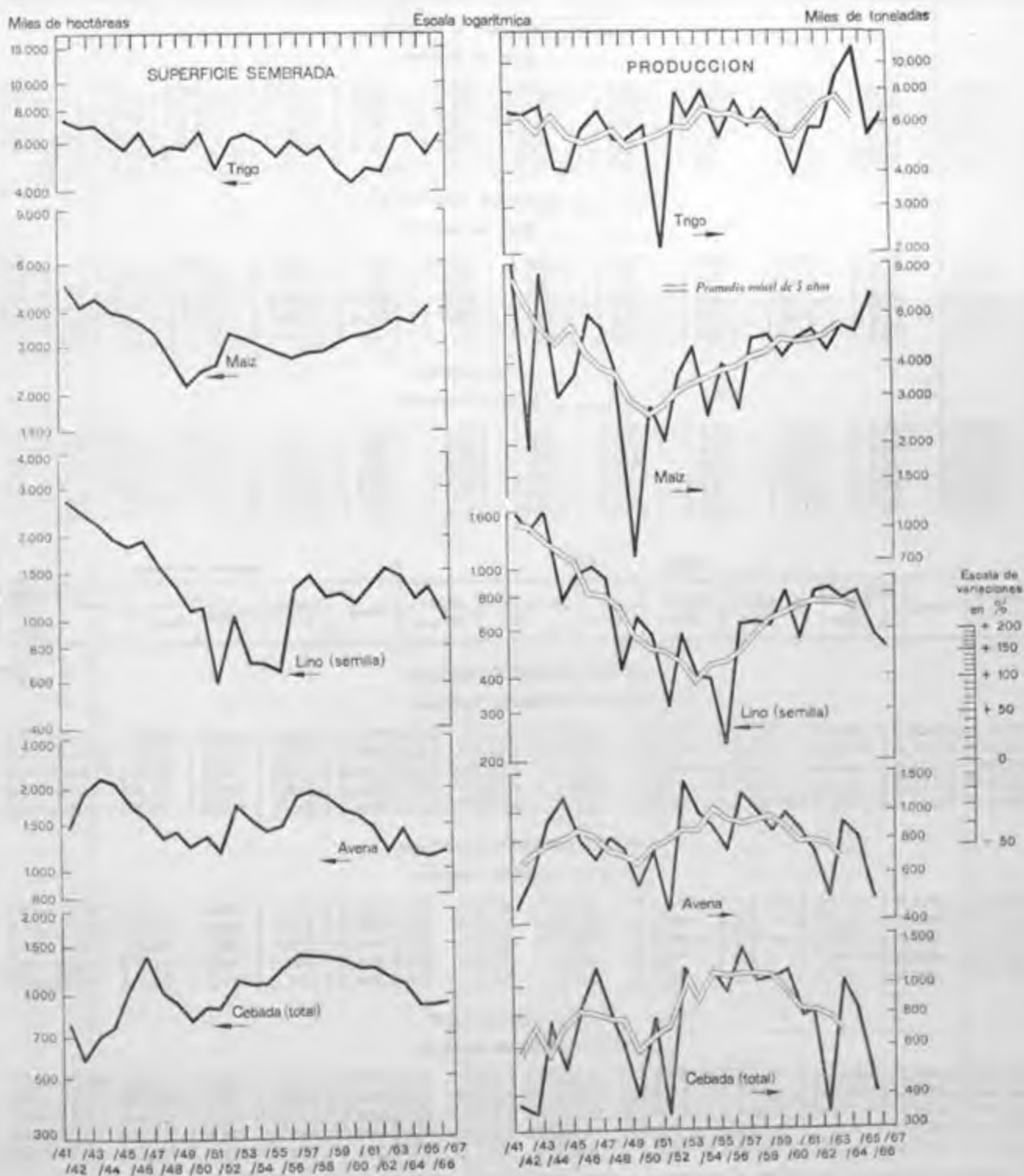

Estadística agrícola

1. — CEREALES Y LINO

Período	Alpiste					Arroz					
	Total	Buenos Aires	Córdoba	Santa Fe	Resto del país	Total	Corrientes	Entre Ríos	Salta	Santa Fe	Resto del país
SUPERFICIE SEMBRADA											
Miles de hectáreas											
62/63	77,6	45,2	19,5	12,3	0,6	57,3	27,5	17,1	2,9	6,0	3,8
63/64	66,0	42,6	11,6	11,2	0,6	57,7	26,0	17,9	3,5	6,4	3,9
64/65*	48,5	35,0	7,7	5,3	0,5	78,7	31,5	31,1	5,2	7,1	3,8
65/66*	40,1	34,5	2,6	2,7	0,3	56,3	17,5	25,3	2,9	6,9	3,6
66/67*	42,5	37,8	2,7	1,9	0,1
SUPERFICIE COSECHADA											
Miles de hectáreas											
62/63	58,7	32,8	14,9	10,6	0,4	52,3	26,3	15,4	2,6	5,3	2,7
63/64	53,6	37,7	5,8	9,7	0,4	54,0	24,4	17,2	3,4	5,6	3,4
64/65*	39,8	31,9	3,6	4,0	0,3	67,9	27,3	25,6	5,2	6,3	3,5
65/66*	33,3	31,6	0,1	1,5	0,1	46,8	14,6	20,8	2,9	5,2	3,3
66/67*	32,7	31,4	0,2	1,0	0,1
PRODUCCION											
Miles de toneladas											
62/63	43,6	24,9	10,2	8,2	0,3	178,2	86,0	62,5	7,9	14,9	6,9
63/64	46,8	36,0	4,4	6,2	0,2	190,0	76,3	80,3	7,4	15,9	10,1
64/65*	36,7	31,3	2,4	2,8	0,2	267,6	85,3	142,0	10,4	19,2	9,7
65/66*	28,2	27,0	0,1	1,1	—	165,3	38,8	95,8	8,5	14,6	7,6
66/67*	28,1	27,0	0,1	0,7	—

Período	Avena						Cebada cervecera						
	Total	Buenos Aires	Córdoba	Entre Ríos	La Pampa	Santa Fe	Resto del país	Total	Buenos Aires	Córdoba	La Pampa	Santa Fe	Resto del país
SUPERFICIE SEMBRADA													
Miles de hectáreas													
62/63	1.140,6	883,9	66,0	75,5	43,7	44,6	26,9	774,1	538,4	103,2	108,0	17,0	7,5
63/64*	1.381,6	1.126,0	51,2	86,0	43,3	47,6	27,5	707,7	511,5	73,3	89,3	27,4	6,2
64/65*	1.133,6	889,6	52,9	89,6	34,9	40,8	25,8	541,8	376,2	77,9	66,9	14,6	6,2
65/66*	1.117,0	883,6	49,3	77,7	36,8	43,0	25,6	544,6	368,2	92,6	63,3	14,9	5,6
66/67*	1.144,8	882,5	54,0	96,5	36,6	45,8	28,4	556,9	365,8	102,0	70,3	15,1	3,7
SUPERFICIE COSECHADA													
Miles de hectáreas													
62/63	411,8	371,1	8,7	16,1	6,6	6,7	2,6	297,2	191,2	70,0	17,7	12,7	5,6
63/64*	693,2	622,7	8,8	22,8	28,7	7,3	2,9	580,5	438,2	42,1	73,8	21,8	4,6
64/65*	569,5	509,5	9,5	21,9	19,6	6,2	2,8	441,1	321,8	58,1	47,0	10,1	4,1
65/66*	420,5	392,5	2,3	13,6	3,1	6,1	2,9	314,5	238,9	44,9	14,7	11,5	4,5
66/67*	416,8	378,1	1,0	18,7	12,9	3,2	2,9	364,3	274,2	36,5	38,5	11,9	3,3
PRODUCCION													
Miles de toneladas													
62/63	487,2	460,0	5,3	11,5	2,6	6,1	1,7	279,2	153,6	90,5	9,2	20,7	5,2
63/64*	906,0	842,0	4,8	13,9	37,5	5,5	2,3	876,0	689,0	36,8	120,2	25,7	4,3
64/65*	804,5	753,0	6,6	17,0	18,1	7,5	2,3	683,2	507,5	94,8	61,4	15,5	4,0
65/66*	480,0	462,5	1,2	8,2	1,3	4,5	2,3	332,0	271,0	33,9	10,2	12,3	4,6
66/67*	460,0	432,0	0,5	14,0	9,3	2,0	2,2	377,0	298,0	25,4	38,5	12,0	3,1

NOTA: Cifras actualizadas al 30 de diciembre de 1966.

FUENTE: Secretaría de Estado de Agricultura y Ganadería de la Nación.

Estadística agrícola

CEREALES Y LINO

Período	Cebada forrajera					Centeno						
	Total	Buenos Aires	Córdoba	Santa Fe	Resto del país	Total	Buenos Aires	Córdoba	La Pampa	San Luis	Santa Fe	Resto del país
SUPERFICIE SEMBRADA												
Miles de hectáreas												
62/63	343,6	129,0	101,9	47,5	65,9	2.469,0	740,8	757,2	622,2	76,0	253,4	19,4
63/64*	365,5	154,8	92,4	51,0	67,3	2.163,1	680,5	668,3	486,2	68,3	243,9	15,9
64/65*	358,9	139,2	105,7	53,1	60,9	2.131,2	624,0	674,4	498,1	73,5	250,6	10,6
65/66*	364,0	133,6	105,9	60,5	64,0	2.135,8	647,3	674,4	485,2	58,0	261,1	9,8
66/67*	365,7	131,0	114,5	54,4	65,3	2.297,6	626,0	695,0	642,0	65,7	258,4	10,5
SUPERFICIE COSECHADA												
Miles de hectáreas												
62/63	63,7	42,7	8,2	5,9	6,9	286,6	128,2	60,9	55,0	21,5	18,3	2,7
63/64*	114,6	82,6	5,4	7,9	18,7	655,1	285,2	52,5	270,2	18,3	26,2	2,7
64/65*	111,5	69,9	18,5	8,8	14,3	773,4	355,7	206,5	161,6	15,0	32,2	2,4
65/66*	69,2	52,1	4,6	6,7	5,8	331,2	215,9	46,0	34,6	12,0	18,7	2,0
66/67*	66,6	47,0	5,0	4,1	10,5	486,3	210,0	47,8	193,7	11,2	15,3	2,3
PRODUCCION												
Miles de toneladas												
62/63	65,8	49,0	5,4	6,5	4,9	163,1	81,8	38,0	16,6	12,4	12,0	2,3
63/64*	144,0	113,0	3,2	8,5	19,3	538,0	275,0	96,0	210,0	9,5	15,0	2,5
64/65*	142,8	98,6	18,7	12,4	13,1	651,5	342,0	159,3	110,4	12,2	25,2	2,4
65/66*	72,0	58,5	2,8	6,1	4,6	245,0	186,0	25,3	13,0	6,5	12,0	2,2
66/67*	63,0	50,0	2,5	2,6	7,9	300,0	166,0	25,0	93,0	5,1	8,6	2,3

Maíz

Período	Total	Buenos Aires	Córdoba	Corrientes	Chaco	Entre Ríos	Salta	San Luis	Santa Fe	Santiago del Estero	Tucumán	Resto del país
Miles de hectáreas												
62/63	3.420,0	872,0	680,0	87,2	125,3	349,0	42,5	197,0	834,0	62,1	42,7	128,2
63/64*	3.778,0	890,0	861,0	82,0	113,0	383,0	43,2	310,0	823,0	79,0	46,8	147,0
64/65*	3.693,0	850,8	836,5	74,2	100,9	392,0	38,8	280,0	824,6	79,9	43,3	172,0
65/66*	3.921,3	928,3	963,0	73,3	77,0	421,5	44,5	207,0	820,6	57,3	47,5	281,3
66/67*	4.100,0	1.080,0	933,0	83,0	80,0	510,0	47,5	164,0	790,0	70,0	50,0	292,5
SUPERFICIE COSECHADA												
Miles de hectáreas												
62/63	2.645,4	695,3	578,0	59,2	86,1	177,6	37,8	150,3	694,7	39,7	39,7	87,0
63/64*	2.970,5	760,4	631,4	74,7	67,9	328,9	38,5	114,0	771,8	59,2	41,2	82,5
64/65*	3.062,3	706,2	751,5	65,2	93,2	258,5	29,3	221,5	743,9	56,8	29,9	106,3
65/66*	3.274,5	800,6	893,1	50,5	63,5	387,9	39,2	92,2	770,0	46,0	41,0	90,5
66/67
PRODUCCION												
Miles de toneladas												
62/63	4.360,0	1.350,0	985,0	41,0	70,0	155,0	40,4	220,0	1.278,0	60,0	70,5	90,1
63/64*	5.350,0	1.750,0	920,0	57,3	64,7	351,0	46,0	112,0	1.827,0	89,3	63,0	69,7
64/65*	5.140,0	1.414,0	1.330,0	53,3	102,7	270,0	28,5	285,7	1.455,0	74,5	26,4	99,9
65/66*	7.040,0	2.113,0	1.797,0	46,2	83,0	534,0	42,3	101,0	2.142,0	51,8	50,0	79,7
66/67

NOTA: Cifras actualizadas al 30 de diciembre de 1966. FUENTE: Secretaría de Estado de Agricultura y Ganadería de la Nación.

Estadística agrícola

CEREALES Y LINO

Período	Mijo				Trigo						
	Total	Córdoba	Santa Fe	Resto del país	Total	Buenos Aires	Córdoba	Entre Ríos	La Pampa	Santa Fe	Resto del país
SUPERFICIE SEMBRADA Miles de hectáreas											
62/63	214,3	115,1	87,6	11,6	4.847,3	2.185,5	1.002,2	295,3	507,0	813,0	44,3
63/64	249,7	142,6	91,3	15,8	6.276,0	3.350,4	998,0	318,2	647,4	908,0	54,0
64/65*	206,7	121,0	71,3	14,4	6.496,7	3.407,2	1.087,5	357,0	668,7	901,5	74,8
65/66*	231,2	138,5	77,2	15,5	5.425,5	2.916,2	791,4	311,7	598,0	736,2	72,0
66/67*	6.280,6	3.411,3	907,8	390,0	715,5	781,2	74,8
SUPERFICIE COSECHADA Miles de hectáreas											
62/63	145,3	88,3	49,6	7,4	3.744,7	1.579,8	921,5	279,1	156,2	783,5	31,6
63/64	167,6	105,3	55,3	7,0	5.676,0	3.217,1	728,5	293,8	566,8	831,2	38,6
64/65*	114,8	77,6	30,6	6,6	6.135,4	3.315,0	1.026,0	333,5	532,1	871,7	57,1
65/66*	163,4	110,0	48,6	4,8	4.214,3	2.580,2	508,4	277,1	187,2	624,5	36,9
66/67*	5.340,0	3.013,1	722,9	340,9	491,5	723,7	47,9
PRODUCCION Miles de toneladas											
62/63	154,5	102,7	45,3	6,5	5.700,0	2.390,0	1.405,0	381,0	86,5	1.406,0	31,5
63/64	189,0	108,0	75,0	6,0	8.940,0	5.840,0	730,0	345,0	916,0	1.067,0	42,0
64/65*	113,0	81,0	26,5	5,5	11.260,0	6.404,0	1.847,3	458,7	684,0	1.787,0	79,0
65/66*	186,4	121,2	60,6	4,6	5.400,0	3.673,0	496,0	275,0	108,0	819,0	99,0
66/67*	6.500,0	3.996,0	717,0	370,0	517,0	845,0	55,0

2. — CULTIVOS INDUSTRIALES

Período	Lino (semilla)						Aceituna					
	Total	Buenos Aires	Córdoba	Entre Ríos	Santa Fe	Resto del país	Total	Córdoba	La Rioja	Mendoza	San Juan	Resto del país
SUPERFICIE SEMBRADA Miles de hectáreas												
62/63	1.502,6	348,4	274,6	509,7	353,6	16,3	•	•	•	•	•	•
63/64*	1.408,8	344,5	148,8	581,2	327,3	7,0	•	•	•	•	•	•
64/65*	1.171,9	333,3	168,0	402,5	262,0	6,0	•	•	•	•	•	•
65/66*	1.294,0	372,0	165,6	497,6	251,3	7,5	•	•	•	•	•	•
66/67*	962,1	321,0	155,0	312,6	166,0	7,5
SUPERFICIE COSECHADA Miles de hectáreas												
62/63	1.315,3	984,4	212,0	484,6	328,9	5,4	•	•	•	•	•	•
63/64*	1.216,7	302,8	104,1	508,5	297,1	4,2	•	•	•	•	•	•
64/65*	1.084,3	317,2	155,4	357,0	250,3	4,4	•	•	•	•	•	•
65/66*	1.004,4	346,5	62,6	415,6	175,5	4,2	•	•	•	•	•	•
66/67*	837,0	289,3	122,6	277,8	142,0	5,3
PRODUCCION Miles de toneladas												
62/63	838,6	938,9	95,8	293,4	207,4	3,1	54,0	13,3	5,3	11,5	15,0	8,9
63/64*	771,0	231,1	49,4	302,8	186,0	1,7	55,6	3,9	3,9	22,0	20,3	5,5
64/65*	815,0	271,5	143,8	206,2	190,8	2,7	65,2	16,5	7,6	18,6	13,3	9,2
65/66*	570,0	258,5	27,2	207,6	74,2	2,5	49,0	0,4	3,0	18,1	19,8	7,7
66/67*	510,0	210,0	50,0	155,0	91,0	4,0

NOTA: Cifras actualizadas al 30 de diciembre de 1966. FUENTE: Secretaría de Estado de Agricultura y Ganadería de la Nación.

Estadística agrícola

CULTIVOS INDUSTRIALES

Período	Algodón									Amapola		
	Total (1)	Corrientes	Chaco	Formosa	Santa Fe	Santiago del Estero	Resto del país	Fibra	Semilla	Total	San Luis	Resto del país
SUPERFICIE SEMBRADA												
Miles de hectáreas												
62/63	567,6	25,7	403,4	50,0	45,6	39,4	3,5	•	•	1.500	1.500	—
63/64	585,1	30,7	392,0	56,0	46,2	49,8	3,4	•	•	1.800	1.800	—
64/65*	579,5	32,2	393,3	70,0	32,6	44,8	6,6	•	•
65/66*	551,4	25,7	391,8	57,2	28,0	42,8	5,9	•	•
66/67*	435,0	19,5	300,0	40,0	34,0	36,0	5,5
SUPERFICIE COSECHADA												
Miles de hectáreas												
62/63	519,1	24,7	366,0	50,0	43,2	32,6	2,6	•	•	310	310	—
63/64	519,6	25,1	361,4	50,1	41,4	39,5	2,1	•	•	—	—	—
64/65*	533,5	28,3	371,6	62,7	30,6	36,3	4,0	•	•
65/66*	440,8	20,0	320,3	33,8	25,0	37,7	4,0	•	•
66/67
PRODUCCION												
Miles de toneladas												
62/63	438,5	18,7	307,0	34,3	46,0	31,2	1,3	133,2	257,3	248	248	—
63/64	337,2	13,9	234,7	28,1	23,0	35,7	1,8	99,2	197,7	—	—	—
64/65*	457,0	13,1	339,0	35,4	29,0	37,6	2,9	138,0	266,8
65/66*	360,0	6,0	268,5	30,4	25,0	27,0	3,1	114,0	212,0
66/67

Período	Anís				Caña de azúcar						
	Total	Catamarca	San Juan	Resto del país	Total	Chaco	Jujuy	Salta	Santa Fe	Tucumán	Resto del país
SUPERFICIE SEMBRADA											
Hectáreas				Miles de hectáreas							
61/62	201	72	80	49	214,0	7,9	21,0	13,4	14,5	154,1	3,1
62/63	270	50	195	25	227,0	8,0	25,1	13,6	14,0	163,2	3,1
63/64*	980	80	850	50	236,9	8,1	26,5	13,4	15,0	170,2	3,7
64/65*	160	97	30	33	257,7	8,1	26,2	14,0	15,0	190,2	4,2
65/66*	190	112	40	38	255,8	8,5	26,2	14,0	12,0	190,9	4,2
SUPERFICIE COSECHADA											
Hectáreas				Miles de hectáreas							
61/62	201	72	80	49	207,4	7,9	21,0	13,4	12,0	151,0	2,1
62/63	270	50	195	25	223,9	8,0	25,1	13,6	12,8	162,2	2,2
63/64*	980	80	850	50	231,0	8,1	26,5	13,1	12,5	167,9	2,2
64/65*	156	97	30	29	249,8	8,1	26,2	14,0	12,0	186,1	3,4
65/66*	184	112	40	32	235,4	7,3	26,2	14,0	12,0	172,6	3,3
PRODUCCION											
Toneladas				Miles de toneladas							
61/62	77	32	29	16	9.778,0	238,9	1.960,0	885,0	300,0	6.322,0	72,1
62/63	120	22	87	11	11.950,0	243,2	2.390,0	950,0	449,3	7.860,0	57,5
63/64*	420	38	358	24	11.827,0	275,0	2.400,0	970,0	437,5	7.660,0	84,5
64/65*	80	52	13	15	13.100,0	280,0	2.700,0	980,0	477,0	8.550,0	113,0
65/66*	90	54	20	16	10.760,0	277,2	2.356,0	909,0	420,0	6.700,0	97,8

(1) La producción es en bruto. NOTA: Cifras actualizadas al 30 de diciembre de 1966. FUENTE: Secretaría de Estado de Agricultura y Ganadería de la Nación.

Estadística agrícola

CULTIVOS INDUSTRIALES

Período	Comino				Formio		Girasol			
	Total	Catamarca	Salta	Resto del país	Total	Buenos Aires	Total	Buenos Aires	Córdoba	Chaco
SUPERFICIE SEMBRADA										
	Hectáreas						Miles de hectáreas			
62/63	690	335	260	95	3.535	3.535	983,0	577,0	147,0	40,0
63/64	670	330	240	100	3.535	3.535	873,0	528,0	95,0	22,4
64/65*	750	348	305	97	1.200	1.200	1.172,6	591,9	142,5	56,6
65/66*	770	380	300	90	1.300	1.300	1.181,3	626,9	129,6	81,3
66/67*	1.350,0	712,0	185,0	91,0
SUPERFICIE COSECHADA										
	Hectáreas						Miles de hectáreas			
62/63	665	335	235	95	909	909	756,2	429,3	107,0	31,7
63/64	670	330	240	100	909	909	732,8	454,3	66,8	20,2
64/65*	739	348	305	86	299	299	1.015,4	506,7	123,8	53,4
65/66*	717	380	255	82	266	266	1.022,7	576,5	121,6	45,2
66/67
PRODUCCION										
	Toneladas						Miles de toneladas			
62/63	340	153	141	46	63.630	63.630	462,0	267,0	57,0	23,0
63/64	320	98	168	54	64.540	64.540	460,0	285,0	30,8	15,8
64/65*	380	100	230	50	20.930	20.930	757,0	378,4	81,2	63,9
65/66*	320	110	165	45	13.190	13.190	782,0	495,0	76,4	26,0
66/67

Período	Girasol			Lino textil			Lúpulo		
	Entre Ríos	Santa Fe	Resto del país	Total	Buenos Aires	Santa Fe	Total	Río Negro	Resto del país
SUPERFICIE SEMBRADA									
	Miles de hectáreas			Hectáreas					
62/63	31,1	155,0	32,9	4.040	1.890	2.150	246	141	105
63/64	34,7	156,0	36,9	2.140	2.080	60	175	115	60
64/65*	49,7	278,0	53,9	3.200	2.500	700	164	107	57
65/66*	66,7	229,4	47,4	3.400	3.000	400	168	112	56
66/67*	71,0	245,0	46,0
SUPERFICIE COSECHADA									
	Miles de hectáreas			Hectáreas					
62/63	28,0	136,0	22,2	3.930	1.890	2.040	194	136	58
63/64	33,2	141,2	17,1	2.130	2.080	50	158	110	48
64/65*	40,3	253,9	37,3	3.146	2.500	645	156	101	55
65/66*	58,3	198,4	22,7	3.320	2.920	400	165	112	53
66/67
PRODUCCION									
	Miles de toneladas			Toneladas					
62/63	17,7	61,6	15,7	15.500	7.750	7.750	131	94	37
63/64	21,6	97,7	9,1	9.130	9.040	90	108	70	38
64/65*	22,8	183,4	27,3	13.560	11.960	1.600	114	75	39
65/66*	27,3	143,0	14,3	12.040	10.800	1.240	129	92	37
66/67

NOTA: Cifras actualizadas al 30 de diciembre de 1966. FUENTE: Secretaría de Estado de Agricultura y Ganadería de la Nación.

CULTIVOS INDUSTRIALES

Periodo	Maíz de Guineo					Mandioca					
	Total	Buenos Aires	Entre Ríos	Santiago del Estero	Resto del país	Total	Corrientes	Chaco	Formosa	Misiones	Resto del país
SUPERFICIE SEMBRADA											
Miles de hectáreas											
62/63	25,6	21,8	1,1	1,3	1,4	20,6	4,2	1,8	1,9	12,7	—
63/64*	32,1	25,9	1,3	2,2	2,7	23,1	5,2	2,8	1,6	13,5	—
64/65*	37,3	29,8	1,4	3,4	2,7	24,9	6,6	2,9	2,5	12,8	0,1
65/66*	36,8	29,8	1,3	3,5	2,2	25,3	6,7	3,0	2,2	13,3	0,1
66/67*	40,0	32,0	1,5	4,2	2,3	—	—	—	—	—	—
SUPERFICIE COSECHADA											
Miles de hectáreas											
62/63	18,7	15,7	1,0	0,9	1,1	19,1	4,0	1,7	1,9	11,5	—
63/64*	21,3	16,5	1,1	1,8	1,9	20,8	4,9	2,6	1,6	11,7	—
64/65*	24,7	19,4	1,0	2,7	1,6	23,4	6,1	2,7	2,0	12,5	0,1
65/66*	23,5	17,6	1,2	3,0	1,7	20,8	4,0	1,9	1,5	13,2	0,2
66/67	—	—	—	—	—	—	—	—	—	—	—
PRODUCCION											
Miles de toneladas											
	Paja	Semilla	Paja	Semilla	Paja	Semilla	Paja	Semilla	Paja	Semilla	
62/63	19,0	15,0	16,4	13,4	0,5	0,5	1,2	0,5	0,9	0,6	231,1
63/64*	20,4	16,5	16,8	13,7	1,1	0,6	1,6	1,4	0,9	0,8	240,2
64/65*	26,1	19,7	21,7	17,1	0,9	0,4	2,4	1,9	1,1	0,3	260,4
65/66*	35,0	16,8	29,2	13,4	1,6	0,7	3,0	2,3	1,2	0,4	240,5
66/67	—	—	—	—	—	—	—	—	—	—	—
	39,3	10,6	21,9	159,2	0,1	—	—	—	—	—	—
	43,5	16,8	17,2	162,4	0,3	—	—	—	—	—	—
	52,0	20,4	14,7	173,0	0,3	—	—	—	—	—	—
	20,0	10,3	20,2	189,6	0,4	—	—	—	—	—	—

Periodo	Maíz				Menta					
	Total	Córdoba	Santa Fe	Resto del país	Total	Jujuy	Mendoza	Misiones	Salta	Resto del país
SUPERFICIE SEMBRADA										
Miles de hectáreas					Hectáreas					
61/62	288,5	286,0	0,7	1,8	3.092	222	2.830	—	10	30
62/63*	279,3	274,6	1,0	3,7	3.150	222	2.850	—	78	—
63/64*	361,7	357,7	1,1	2,9	3.210	280	2.882	—	48	—
64/65*	388,5	383,6	0,5	4,4	3.510	240	2.860	250	40	120
65/66*	351,1	346,3	0,4	4,4	3.500	230	2.880	200	78	112
SUPERFICIE COSECHADA										
Miles de hectáreas					Hectáreas					
61/62	279,6	277,3	0,6	1,7	3.082	222	2.820	—	10	30
62/63*	266,1	261,8	0,9	3,4	3.148	222	2.850	—	76	—
63/64*	344,3	340,6	1,0	2,7	3.210	280	2.882	—	48	—
64/65*	378,4	374,5	0,2	3,7	3.469	234	2.860	250	38	87
65/66*	333,3	330,0	0,2	3,1	3.465	223	2.880	190	78	94
PRODUCCION										
Miles de toneladas					Toneladas					
61/62	433,0	430,5	1,0	1,5	22.446	5.106	16.920	—	300	120
62/63*	312,0	307,9	1,1	3,7	24.850	5.550	17.100	—	2.200	—
63/64*	333,0	329,7	1,2	9,1	25.080	6.440	17.290	—	1.350	—
64/65*	439,3	435,9	0,2	3,2	26.970	4.680	17.160	4.000	722	408
65/66*	410,8	407,5	0,4	2,9	27.860	4.460	17.280	3.800	1.648	672

NOTA: Citas actualizadas al 30 de diciembre de 1966. FUENTE: Secretaría de Estado de Agricultura y Ganadería de la Nación.

Estadística agrícola

CULTIVOS INDUSTRIALES

Período	Mímbré			Nabo		Soja			
	Total	Buenos Aires	Resto del país	Total	Buenos Aires	Total	Buenos Aires	Córdoba	Misiones
SUPERFICIE SEMBRADA Hectáreas									
61/62	836	804	32	955	955	10.260	73	3.420	985
62/63	745	704	41	1.640	1.640	21.110	4.000	815	1.100
63/64*	650	605	45	2.800	2.800	13.700	6.050	750	1.280
64/65*	660	610	50	1.400	1.400	11.600	2.300	—	2.150
65/66*	670	615	55	1.150	1.150	16.575	1.500	—	8.545
SUPERFICIE COSECHADA Hectáreas									
61/62	736	704	32	860	860	9.649	65	3.145	957
62/63	645	604	41	1.510	1.510	19.302	3.850	815	1.027
63/64*	594	553	41	2.800	2.800	12.220	5.880	750	810
64/65*	660	610	50	1.400	1.400	10.446	2.207	—	1.980
65/66*	530	475	55	1.150	1.150	15.689	1.435	—	8.440
PRODUCCION Toneladas									
61/62	2.366	2.110	256	619	619	11.220	62	3.800	957
62/63	2.740	2.412	328	1.270	1.270	18.920	4.620	1.053	981
63/64*	3.090	2.764	326	4.180	4.180	14.000	7.400	900	700
64/65*	3.450	3.050	400	1.600	1.600	9.800	2.180	—	2.100
65/66*	2.340	1.900	440	2.380	2.380	18.000	1.750	—	9.900

Período	Soja			Tabaco					
	Santa Fe	Tucumán	Resto del país	Total	Corrientes	Jujuy	Misiones	Salta	Resto del país
SUPERFICIE SEMBRADA									
Hectáreas			Miles de hectáreas						
61/62	3.950	1.500	332	43,6	18,1	5,4	8,7	10,1	1,3
62/63	12.895	1.400	900	49,7	26,7	3,6	9,8	8,0	1,6
63/64	4.440	1.140	40	54,0	26,6	4,0	10,9	10,7	1,8
64/65*	4.250	2.320	580	56,9	26,7	4,6	11,9	12,0	1,7
65/66*	4.000	2.230	300	62,6	29,1	4,8	12,9	14,0	1,8
SUPERFICIE COSECHADA									
Hectáreas			Miles de hectáreas						
61/62	3.743	1.450	289	38,2	14,1	5,4	8,4	9,3	1,0
62/63	11.860	1.300	450	41,5	20,5	3,6	9,0	7,0	1,4
63/64	3.810	935	35	44,2	19,7	4,0	9,6	9,4	1,5
64/65*	3.670	2.048	541	47,9	20,9	4,6	10,4	10,5	1,5
65/66*	3.570	1.994	250	46,3	15,8	4,8	11,4	12,6	1,7
PRODUCCION									
Toneladas			Miles de toneladas						
61/62	3.990	2.170	241	47,2	17,6	5,7	11,3	11,6	1,0
62/63	10.409	1.690	167	55,0	27,7	3,5	14,8	7,7	1,3
63/64	3.740	1.220	40	48,6	20,6	4,3	11,5	11,0	1,2
64/65*	2.940	2.160	420	52,5	20,0	6,0	13,7	11,3	1,5
65/66*	3.770	2.400	180	41,6	9,3	7,0	11,5	12,5	1,3

NOTA: Cifras actualizadas al 30 de diciembre de 1966. FUENTE: Secretaría de Estado de Agricultura y Ganadería de la Nación.

Estadística agrícola

CULTIVOS INDUSTRIALES

Periodo	Tártago					Té			Tung		
	Total	Corrientes	Chaco	Entre Ríos	Resto del país	Total	Corrientes	Misiones	Total	Corrientes	Misiones
SUPERFICIE SEMBRADA Miles de hectáreas											
61/62	8,5	2,0	1,8	4,2	0,5	28,1	2,1	26,0	48,1	0,6	47,5
62/63	9,4	2,1	3,2	4,1	—	27,1	2,3	24,8	50,3	0,7	49,6
63/64*	9,7	2,2	2,0	5,4	0,1	26,8	2,4	24,4	50,9	0,5	50,4
64/65*	8,2	3,0	0,9	4,3	—	26,4	1,9	24,5	52,5	2,1	50,4
65/66*	7,5	4,5	0,6	2,4	—	26,4	1,9	24,5	54,6	1,8	52,8
SUPERFICIE COSECHADA Miles de hectáreas											
61/62	7,5	1,7	1,6	3,6	0,6	13,0	1,9	11,1	48,1	0,6	47,5
62/63	8,8	2,0	3,0	3,8	—	16,2	1,7	14,5	48,2	0,5	47,7
63/64*	8,4	1,8	1,9	4,6	0,1	18,2	1,9	16,3	50,9	0,5	50,4
64/65*	7,0	2,7	0,9	3,4	—	19,0	1,6	17,4	48,0	2,0	46,0
65/66*	6,1	3,6	0,6	1,9	—	23,8	1,9	21,9	54,6	1,8	52,8
PRODUCCION Miles de toneladas											
61/62	6,1	1,7	1,5	2,3	0,6	26,6	2,9	23,7	109,9	0,5	109,4
62/63	6,1	1,3	2,5	2,3	—	49,8	3,4	46,4	125,0	0,5	124,5
63/64*	4,9	1,0	1,4	2,5	—	56,1	4,9	51,2	108,0	0,4	107,6
64/65*	4,4	2,7	0,6	1,1	—	61,5	5,6	55,9	41,8	1,8	40,0
65/66*	3,7	2,7	0,4	0,6	—	83,6	7,7	75,9	174,5	1,6	172,9

V i ñ a s

Periodo	Total	Resto del país								
		Buenos Aires	Catamarca	Córdoba	La Rioja	Mendoza	Río Negro	Salta	San Juan	Resto del país
SUPERFICIE SEMBRADA Miles de hectáreas										
61/62	245,1	2,3	2,5	1,8	4,7	167,5	15,1	1,5	46,2	3,5
62/63	253,0	2,3	2,4	1,9	4,5	172,0	16,8	2,1	47,3	3,7
63/64*	261,0	2,2	2,1	2,1	4,7	178,0	17,7	2,3	47,8	4,1
64/65*	267,0	2,2	2,4	2,3	4,3	183,0	18,0	1,9	48,5	4,4
65/66*	270,5	2,2	2,7	2,3	4,3	185,0	18,3	1,9	49,3	4,5
SUPERFICIE COSECHADA Miles de hectáreas										
61/62	244,3	2,3	2,5	1,8	4,3	167,5	15,0	1,5	46,2	3,2
62/63	252,4	2,2	2,2	1,8	4,5	172,0	16,7	2,1	47,3	3,6
63/64*	259,1	2,2	2,0	2,0	4,7	177,7	16,8	2,2	47,8	3,7
64/65*	264,7	2,2	1,9	2,2	4,3	182,8	17,2	1,7	48,3	4,1
65/66*	268,8	2,2	2,7	2,2	4,3	185,0	17,5	1,7	49,3	3,9
PRODUCCION Miles de toneladas										
61/62	2.247,0	25,5	23,2	14,3	41,5	1.300,0	161,5	20,0	635,0	26,0
62/63	2.376,0	25,4	22,9	16,7	39,4	1.404,0	175,3	26,5	633,7	32,1
63/64*	2.370,0	24,5	23,5	17,7	41,5	1.302,0	104,1	27,4	802,0	27,3
64/65*	2.290,0	21,7	25,0	16,2	36,6	1.308,0	100,5	18,9	730,0	33,1
65/66*	2.625,0	27,5	39,0	18,3	35,4	1.488,0	147,0	18,9	816,0	34,9

NOTA: Cifras actualizadas al 30 de diciembre de 1966. FUENTE: Secretaría de Estado de Agricultura y Ganadería de la Nación.

Estadística agrícola

3 — FORRAJERAS

Alfalfa

Período	Total	Buenos Aires	Córdoba	Entre Ríos	La Pampa	Mendoza	Río Negro	San Juan	San Luis	Santa Fe	Santiago del Estero	Resto del país
SUPERFICIE SEMBRADA												
Miles de hectáreas												
61/62	7.170,0	2.928,0	1.817,9	123,0	322,3	53,4	27,6	15,7	71,5	1.659,2	74,9	75,4
62/63	6.450,1	2.408,1	1.743,7	63,9	315,8	50,9	20,5	13,1	73,5	1.603,3	82,5	74,8
63/64	6.444,0	2.373,8	1.739,1	65,1	415,2	49,3	20,7	13,2	57,8	1.549,9	85,5	74,4
64/65*	6.060,0	2.259,8	1.698,0	66,0	435,4	48,7	20,5	13,0	48,8	1.316,9	82,3	70,6
65/66*	5.921,3	2.057,9	1.729,9	60,2	445,0	49,1	19,5	13,1	49,6	1.348,1	83,9	65,0
SUPERFICIE COSECHADA (Pasto)												
Miles de hectáreas												
61/62	1.130,0	304,9	260,8	69,1	3,6	40,1	14,2	8,9	31,0	346,4	22,5	28,5
62/63	1.070,2	281,5	343,7	31,6	3,6	41,7	10,6	6,5	28,1	266,8	33,7	22,4
63/64	1.025,9	322,8	267,5	31,5	10,4	40,3	11,9	7,7	21,0	257,4	34,1	21,3
64/65*	1.003,1	327,8	279,8	33,3	9,8	40,4	10,8	7,7	16,0	223,7	30,7	23,1
65/66*	970,9	283,6	297,0	41,3	4,7	40,9	10,1	8,0	14,2	218,5	32,2	20,4
PRODUCCIÓN (Pasto)												
Miles de toneladas												
61/62	6.806,0	1.696,0	1.846,0	411,0	4,1	259,0	96,1	65,9	213,0	1.793,0	173,0	238,9
62/63	6.524,5	1.484,0	1.837,0	258,0	4,1	274,5	77,8	51,0	164,0	1.992,0	211,0	171,1
63/64	6.133,0	1.795,7	1.313,4	259,0	15,2	274,7	93,4	62,0	91,3	1.860,0	204,3	164,0
64/65*	5.508,0	1.892,8	950,0	246,8	18,0	270,5	83,4	57,0	87,8	1.521,5	203,5	176,7
65/66*	5.644,0	1.629,7	1.313,6	320,7	8,2	278,5	75,9	66,5	36,1	1.546,8	209,8	158,2
SUPERFICIE PARA PASTOREO (1)												
Miles de hectáreas												
61/62	5.179,0	2.368,4	1.353,9	43,6	288,5	7,8	7,3	7,5	36,7	988,4	35,2	41,7
62/63	5.301,3	2.119,5	1.312,5	32,3	299,5	7,4	6,5	6,3	43,3	1.299,1	45,5	129,4
63/64	5.342,5	2.046,2	1.434,7	33,5	384,4	7,8	6,2	5,3	33,8	1.291,0	47,7	51,9
64/65*	4.934,5	1.915,2	1.355,0	32,8	399,7	6,9	6,7	5,3	29,0	1.090,6	47,3	46,0
65/66*	4.863,0	1.758,6	1.382,5	18,9	434,4	6,7	5,9	5,1	33,6	1.127,0	47,4	42,9
SUPERFICIE COSECHADA (Semilla)												
Hectáreas												
61/62	85.700	16.000	47.500	10	6.800	2.150	4.300	300	1.500	2.150	3.500	1.490
62/63	78.600	7.100	44.800	10	12.700	1.800	3.360	210	2.100	1.900	3.300	1.320
63/64	75.600	4.800	36.900	11	20.500	1.300	2.600	180	2.960	1.500	3.700	1.149
64/65	122.400	16.800	63.200	—	25.900	1.400	3.000	40	3.850	2.600	4.300	1.310
65/66*	87.400	15.790	50.420	—	5.950	1.500	3.570	50	1.850	2.650	4.290	1.330
PRODUCCIÓN (Semilla)												
Toneladas												
61/62	12.600	2.300	5.400	1	450	900	1.800	130	200	200	800	419
62/63	11.600	850	6.700	1	840	650	1.200	80	200	190	600	289
63/64	7.900	600	3.100	1	1.500	470	700	70	320	140	700	299
64/65	17.300	2.240	9.500	—	2.150	495	1.200	16	395	257	690	356
65/66*	11.900	1.830	5.240	—	350	580	1.550	20	163	285	510	372

[1] A partir del período 62/63 incluye los años correspondientes a alfalfares nuevos. NOTA: Cifras actualizadas al 30 de diciembre de 1966. FUENTE: Secretaría de Estado de Agricultura y Ganadería de la Nación.

Estadística agrícola

FORRAJERAS

Período	Pasta romana				Sorgo azucarado						
	Total	Córdoba	Santa Fe	Resto del país	Total	Buenos Aires	Córdoba	La Pampa	San Luis	Santa Fe	Resto del país
SUPERFICIE SEMBRADA											
Hectáreas				Miles de hectáreas							
62/63	52.750	19.500	32.800	450	562,4	113,3	208,8	52,8	30,6	107,5	49,4
63/64*	39.600	16.500	22.200	900	590,5	122,6	214,8	59,4	34,8	104,3	54,6
64/65*	34.700	16.000	18.000	700	590,0	127,0	200,9	54,5	37,5	109,7	60,4
65/66*	14.200	—	14.120	80	645,7	145,3	199,7	88,8	30,6	117,8	63,5
66/67*	—	—	—	—	685,8	174,7	202,0	98,2	24,4	126,4	60,1
SUPERFICIE COSECHADA											
Hectáreas				Miles de hectáreas							
62/63	2.400	500	1.900	—	138,6	11,7	71,7	32,8	11,0	6,5	4,8
63/64*	2.000	200	1.800	—	135,2	38,8	50,8	26,0	7,4	5,2	7,0
64/65*	1.800	150	1.650	—	130,5	36,1	54,6	20,8	10,6	5,1	3,3
65/66*	1.330	—	1.330	—	153,7	49,5	63,3	19,8	7,3	8,5	5,3
66/67	—	—	—	—	—	—	—	—	—	—	—
PRODUCCION											
Toneladas				Miles de toneladas							
62/63	1.300	400	900	—	131,2	7,3	76,5	28,7	6,0	7,6	5,1
63/64*	1.100	160	940	—	117,3	40,7	48,3	11,0	4,5	5,9	6,9
64/65*	1.000	130	870	—	119,5	28,2	60,0	14,0	8,6	5,2	3,5
65/66*	800	—	800	—	148,0	37,7	74,9	12,3	5,4	11,3	6,4
66/67	—	—	—	—	—	—	—	—	—	—	—

Período	Sorgo granífero							
	Total	Buenos Aires	Córdoba	Chaco	Entre Ríos	La Pampa	Santa Fe	Resto del país
SUPERFICIE SEMBRADA								
Miles de hectáreas								
62/63	1.071,5	307,0	287,0	15,2	38,4	49,1	358,0	16,8
63/64*	1.218,4	288,2	318,6	16,7	49,4	45,3	463,6	36,6
64/65*	1.246,0	262,6	333,9	17,4	68,5	56,2	458,5	48,9
65/66*	1.345,5	246,9	363,0	22,6	104,7	119,1	446,4	42,8
66/67*	1.466,7	265,4	407,7	19,2	126,1	140,1	481,9	26,3
SUPERFICIE COSECHADA								
Miles de hectáreas								
62/63	573,5	100,0	181,2	11,4	17,0	31,0	219,1	13,8
63/64*	723,5	175,3	149,0	9,3	22,8	19,5	323,4	24,2
64/65*	587,8	107,3	154,3	16,6	22,5	23,0	228,0	36,1
65/66*	844,0	147,6	240,7	21,9	65,5	26,7	317,8	23,8
66/67	—	—	—	—	—	—	—	—
PRODUCCION								
Miles de toneladas								
62/63	952,2	143,2	311,7	24,1	18,5	33,8	401,5	19,4
63/64*	1.267,0	315,0	232,7	14,1	29,0	11,5	622,5	42,2
64/65*	857,0	152,5	240,0	43,7	23,4	11,6	324,7	61,1
65/66*	2.130,0	275,4	591,0	55,8	127,0	14,4	1.028,3	38,1
66/67	—	—	—	—	—	—	—	—

NOTA: Cifras actualizadas al 30 de diciembre de 1966. FUENTE: Secretaría de Estado de Agricultura y Ganadería de la Nación.

Estadística agrícola

FORRAJERAS

Período	Sorgo negro o garaví						
	Total	Buenos Aires	Córdoba	San Luis	Santa Fe	Santiago del Estero	Resto del país
	SUPERFICIE SEMBRADA Miles de hectáreas						
62/63	121,7	4,7	47,9	14,1	25,5	15,6	13,9
63/64*	122,1	5,5	48,5	17,0	19,9	16,9	14,3
64/65*	103,6	5,0	41,5	20,2	19,6	7,4	9,9
65/66*	96,2	4,5	45,3	16,5	13,0	5,5	11,4
66/67*	91,6	4,5	44,8	13,0	17,3	1,3	10,7
	SUPERFICIE COSECHADA Miles de hectáreas						
62/63	28,4	0,4	14,0	6,0	1,2	0,7	6,1
63/64*	22,5	2,5	9,5	4,0	0,6	1,1	4,8
64/65*	18,0	1,7	7,8	5,0	0,5	0,4	2,6
65/66*	20,1	2,5	9,5	5,0	1,0	0,6	1,5
66/67							
	PRODUCCION Miles de toneladas						
62/63	20,2	0,2	12,6	3,5	0,7	0,2	3,0
63/64*	14,5	2,4	6,9	2,4	0,4	0,4	2,0
64/65*	13,6	1,3	6,7	4,1	0,3	0,1	1,1
65/66*	14,3	1,4	8,3	3,0	0,8	0,2	0,6
66/67							

Período	Sudan grass					
	Total	Buenos Aires	Córdoba	Entre Ríos	Santa Fe	Resto del país
	SUPERFICIE SEMBRADA Miles de hectáreas					
62/63*	562,2	275,7	119,5	15,3	132,9	18,8
63/64*	563,0	291,8	125,3	15,8	112,9	17,2
64/65*	565,3	287,4	116,7	19,3	123,0	18,9
65/66*	560,3	291,3	108,8	17,4	123,6	19,2
66/67*	551,5	280,0	110,5	23,2	124,5	13,3
	SUPERFICIE COSECHADA Miles de hectáreas					
62/63*	85,0	32,6	32,4	4,2	9,8	6,0
63/64*	102,6	49,5	35,9	3,0	10,0	4,2
64/65*	83,7	45,9	20,1	2,3	11,4	4,0
65/66*	105,4	57,2	30,2	3,3	13,5	1,2
66/67						
	PRODUCCION Miles de toneladas					
62/63*	67,4	23,7	28,3	3,1	8,3	4,0
63/64*	88,2	48,2	27,2	2,6	8,7	1,5
64/65*	68,4	40,4	14,9	1,9	9,2	2,0
65/66*	93,6	46,7	28,2	4,6	13,6	0,5
66/67						

NOTA: Cifras actualizadas al 30 de diciembre de 1966. FUENTE: Secretaría de Estado de Agricultura y Ganadería de la Nación.

Estadística agrícola

4. — FRUTAS

Producción en toneladas

Período	Banana							Cereza y guinda			
	Total	Corrientes	Chaco	Farmosa	Misiones	Salta	Resto del país	Total	Buenos Aires	Mendoza	Resto del país
62/63	36.380	3.850	703	31.210	375	100	142	2.350	770	1.310	270
63/64	65.500	2.085	770	60.650	482	1.513	—	1.870	570	1.050	250
64/65*	37.000	1.170	2.150	26.100	1.000	6.580	—	2.170	800	1.060	310
65/66*	103.760	428	5.430	78.650	4.132	15.120	—	1.760	900	600	260
66/67*	—	—	—	—	—	—	—	1.900	790	830	280

Período	Ciruelo					Damasco						
	Total	Buenos Aires	Mendoza	Santa Fe	Resto del país	Total	Buenos Aires	Mendoza	San Juan	San Luis	Santa Fe	Resto del país
62/63	39.000	9.600	21.700	4.360	3.340	13.400	1.160	6.790	3.760	554	750	386
63/64*	43.000	6.100	29.100	3.760	4.040	13.450	850	7.840	3.400	250	650	460
64/65*	43.700	11.800	22.600	4.550	4.750	12.100	1.300	6.770	2.520	170	740	600
65/66*	41.200	7.900	26.200	3.600	4.200	12.700	1.000	6.400	4.300	100	500	400
66/67*	64.200	11.900	43.200	3.700	5.400	18.200	1.500	11.300	4.000	94	825	481

Período	Durazno									
	Total	Buenos Aires	Córdoba	La Rioja	Mendoza	Río Negro	San Juan	Santa Fe	Resto del país	
62/63	186.000	79.000	2.000	3.550	64.800	2.600	2.350	99.500	2.900	
63/64*	158.000	55.700	4.550	2.400	65.600	4.700	1.990	21.300	1.760	
64/65*	238.000	128.000	12.000	2.300	56.400	5.050	1.800	29.000	3.450	
65/66*	113.000	33.800	1.670	1.220	47.300	1.640	1.800	22.400	3.170	
66/67*	194.500	83.500	3.900	1.283	77.300	2.865	1.572	20.800	3.280	

Período	Higo									
	Total	Catamarca	Córdoba	La Rioja	Mendoza	San Juan	San Luis	Santa Fe	Resto del país	
61/62	5.596	297	179	726	771	1.550	394	1.622	57	
62/63	5.700	307	145	730	670	1.620	384	1.776	68	
63/64	5.530	287	294	726	725	1.600	267	1.645	56	
64/65*	6.770	260	837	760	597	1.542	208	2.530	36	
65/66*	5.690	250	690	780	598	1.710	168	1.294	900	

NOTA: Cifras actualizadas al 30 de diciembre de 1966. FUENTE: Secretaría de Estado de Agricultura y Ganadería de la Nación.

Estadística agrícola

FRUTAS

Producción en toneladas

Período	Límon									
	Total	Buenos Aires	Cócorinas	Entre Ríos	Jujuy	Misiones	Salta	Santa Fe	Tucumán	Resto del país
61/62	82.000	15.350	7.900	5.060	9.850	3.460	5.760	3.600	28.600	2.520
62/63	79.300	14.300	6.100	5.150	9.880	2.550	4.750	3.750	30.200	2.620
63/64*	79.000	16.150	4.450	4.650	9.950	2.400	5.800	2.400	31.000	2.200
64/65*	70.000	10.350	5.680	2.380	8.800	1.920	5.970	1.940	30.570	2.390
65/66*	87.000	20.300	6.000	3.600	12.000	3.100	7.400	2.440	29.900	2.260

Período	Mandarino									
	Total	Buenos Aires	Cócorinas	Entre Ríos	Jujuy	Salta	Santa Fe	Santiago del Estero	Tucumán	Resto del país
61/62	166.000	28.250	9.750	79.800	7.500	4.350	19.300	2.775	10.260	4.015
62/63	195.000	28.100	11.750	108.000	7.500	2.950	18.860	5.200	8.400	4.240
63/64*	187.200	35.550	28.300	82.250	7.550	2.950	14.750	3.310	8.170	4.370
64/65*	101.000	14.900	13.900	30.000	8.400	3.500	12.900	5.540	7.300	4.560
65/66*	166.000	50.600	15.100	61.200	6.700	4.430	18.800	1.830	2.580	4.760

Período	Manzana								Resto del país
	Total	Buenos Aires	Chubut	Mendoza	Nauquén	Río Negro	San Juan		
62/63	474.000	30.500	740	72.600	54.000	306.300	5.300	4.560	
63/64*	371.000	23.000	760	98.500	34.400	202.400	7.940	4.000	
64/65*	544.100	36.800	7.500	106.200	53.100	326.300	9.300	4.900	
65/66*	414.000	17.000	11.600	63.100	44.000	263.000	9.800	5.500	
66/67*	562.000	30.800	9.307	58.100	64.800	386.200	7.580	5.213	

Período	Membrillo							Resto del país
	Total	Buenos Aires	Mendoza	Río Negro	San Juan	Tucumán		
62/63	15.000	2.100	8.850	1.530	1.000	148	1.372	
63/64*	18.000	1.370	11.700	2.550	1.060	150	1.170	
64/65*	19.800	1.650	10.150	4.340	1.250	730	1.680	
65/66*	15.000	1.400	8.800	1.400	1.200	570	1.630	
66/67*	18.900	1.800	11.600	2.000	1.100	450	1.950	

NOTA: Cifras actualizadas al 30 de diciembre de 1966. FUENTE: Secretaría de Estado de Agricultura y Ganadería de la Nación.

FRUTAS

Producción en toneladas

Periodo	Naranja										
	Total	Buenos Aires	Corrientes	Chaco	Entre Ríos	Jujuy	Misiones	Salta	Santa Fe	Tucumán	Resto del país
61/62	518.000	60.300	214.000	7.700	51.500	27.100	45.000	50.000	19.000	34.000	9.400
62/63	496.500	61.000	211.000	10.100	49.000	27.200	32.800	48.500	19.000	28.400	9.500
63/64*	528.000	76.200	218.000	8.610	68.530	27.450	30.900	49.700	13.200	27.550	7.860
64/65*	420.000	41.750	155.860	11.470	52.370	25.000	35.900	55.500	7.030	27.630	7.490
65/66*	581.000	141.700	231.200	9.000	37.300	23.200	33.800	57.900	12.500	27.600	6.800

Periodo	Nuez							
	Total	Catamarca	Córdoba	La Rioja	Mendoza	Río Negro	San Luis	Resto del país
61/62	5.379	493	101	350	3.880	207	97	251
62/63	4.450	500	106	358	2.795	278	103	310
63/64*	4.430	514	118	547	2.630	190	132	299
64/65*	4.780	491	170	860	2.660	117	115	367
65/66*	4.943	529	146	876	2.559	152	116	565

Periodo	Palta					Pera					
	Total	Jujuy	Salta	Tucumán	Resto del país	Total	Buenos Aires	Mendoza	Neuquén	Río Negro	Resto del país
62/63	2.900	501	759	1.587	53	98.000	6.930	25.000	3.500	59.000	3.570
63/64*	3.030	537	739	1.661	93	105.200	5.320	26.400	3.720	66.500	3.260
64/65*	3.520	575	1.135	1.785	25	86.600	3.800	18.780	3.830	55.500	4.690
65/66*	4.213	571	1.011	2.618	13	82.000	5.000	18.500	3.500	51.300	3.700
66/67*	103.300	5.100	25.500	4.400	64.200	4.100

Periodo	Pomelo						
	Total	Buenos Aires	Corrientes	Entre Ríos	Jujuy	Salta	Resto del país
61/62	47.300	9.330	7.250	10.000	4.600	12.000	4.120
62/63	49.500	9.300	6.930	11.730	4.650	13.000	3.890
63/64*	60.500	11.400	7.360	19.700	4.730	13.050	4.260
64/65*	72.300	12.770	13.250	17.320	4.000	16.070	8.890
65/66*	76.000	18.300	11.200	14.900	4.700	16.300	10.600

NOTA: Cifras actualizadas al 30 de diciembre de 1966. FUENTE: Secretaría de Estado de Agricultura y Ganadería de la Nación.

Estadística agrícola

5. — HORTALIZAS

Período	Ajo									
	Total	Buenos Aires	Córdoba	Jujuy	Mendoza	San Juan	Santa Fe	Santiago del Estero	Tucumán	Resto del país
	SUPERFICIE SEMBRADA Hectáreas									
62/63	7.300	3.850	490	520	520	240	200	390	250	840
63/64*	7.300	3.750	440	940	1.040	250	140	380	270	790
64/65*	9.300	4.450	410	270	1.460	270	150	500	340	1.450
65/66*	8.350	3.870	300	300	1.630	280	150	370	320	1.130
66/67*	8.600	4.050	400	300	1.700	300	150	300	350	1.050
	SUPERFICIE COSECHADA Hectáreas									
62/63	6.817	3.637	470	515	520	239	192	275	223	746
63/64*	6.965	3.639	424	240	1.036	244	140	293	241	708
64/65*	8.731	4.307	234	265	1.460	267	150	388	396	1.334
65/66*	8.104	3.825	294	295	1.619	275	150	315	303	1.023
66/67										
	PRODUCCION Toneladas									
62/63	30.200	14.300	2.100	2.900	3.050	1.450	1.000	950	1.030	3.420
63/64*	33.700	16.400	1.900	1.400	6.150	1.500	740	1.000	1.170	3.440
64/65*	43.800	19.600	930	1.530	9.800	1.650	860	1.360	1.600	6.470
65/66*	41.400	18.700	1.210	1.700	9.600	1.750	910	1.040	1.430	5.060
66/67										

Período	Alcaucil				Apio				
	Total	Buenos Aires	Santa Fe	Resto del país	Total	Buenos Aires	Mendoza	Santa Fe	Resto del país
	SUPERFICIE SEMBRADA Hectáreas								
61/62	1.570	1.200	140	160	500	200	100	120	80
62/63	1.550	1.210	140	200	500	210	110	100	80
63/64*	1.450	1.090	140	220	450	160	110	100	80
64/65*	1.000	650	140	210	400	110	110	70	110
65/66*	1.150	760	160	230	450	130	120	90	110
	SUPERFICIE COSECHADA Hectáreas								
61/62	1.436	1.168	128	140	483	196	100	115	72
62/63	1.502	1.179	133	190	452	172	106	100	74
63/64*	1.414	1.053	138	213	418	147	104	95	72
64/65*	990	646	140	204	376	109	102	70	95
65/66*	1.125	750	160	215	399	107	114	75	103
	PRODUCCION Toneladas								
61/62	17.600	13.950	2.280	1.360	36.990	13.230	13.500	7.470	2.790
62/63	18.300	14.050	2.300	1.950	24.900	9.970	8.530	4.000	2.400
63/64*	14.650	11.650	600	2.400	20.750	5.850	6.770	5.880	2.250
64/65*	14.050	9.600	2.350	2.100	17.850	6.450	6.670	2.090	2.640
65/66*	19.500	14.800	2.500	2.200	19.000	6.370	7.450	2.250	2.930

NOTA: Cifras actualizadas al 30 de diciembre de 1966.

FUENTE: Secretaría de Estado de Agricultura y Ganadería de la Nación.

HORTALIZAS

Periodo	Arveja verde							
	Total	Buenos Aires	Jujuy	Mendoza	Santa Fe	Santiago del Estero	Tucumán	Resto del país
SUPERFICIE SEMBRADA Hectáreas								
62/63*	12.250	3.290	430	540	3.300	780	2.240	1.670
63/64*	11.900	3.430	460	530	2.960	680	2.130	1.710
64/65*	12.550	3.490	460	590	2.930	630	2.680	1.770
65/66*	15.150	3.740	550	660	5.450	510	2.470	1.770
66/67*	15.400	3.700	590	700	5.100	630	2.500	2.180
SUPERFICIE COSECHADA Hectáreas								
62/63*	11.336	3.206	430	539	3.090	585	2.056	1.430
63/64*	9.733	2.040	450	524	2.655	537	1.954	1.563
64/65*	11.712	3.411	460	581	2.749	518	2.408	1.585
65/66*	13.716	3.570	545	660	4.928	374	2.192	1.447
66/67
PRODUCCION Toneladas								
62/63*	41.800	9.800	1.410	4.450	11.600	1.170	10.000	3.370
63/64*	32.700	4.000	1.470	4.150	8.350	1.260	9.450	4.020
64/65*	42.900	10.900	1.470	4.350	9.600	1.210	10.850	4.520
65/66*	47.200	11.700	1.740	4.800	14.750	690	9.200	4.320
66/67

Periodo	Arveja seca					Batata		
	Total	Buenos Aires	Santa Fe	Tucumán	Resto del país	Total	Buenos Aires	Córdoba
SUPERFICIE SEMBRADA Hectáreas								
62/63*	20.850	6.610	10.740	1.120	2.380	39.600	11.000	4.830
63/64*	20.700	6.840	10.750	1.060	2.050	38.500	10.550	3.340
64/65*	21.450	6.960	11.330	1.150	2.010	40.100	10.300	2.100
65/66*	20.950	7.170	10.760	1.120	1.900	43.350	10.550	2.500
66/67*	19.550	6.850	9.550	1.150	2.000
SUPERFICIE COSECHADA Hectáreas								
62/63*	19.350	6.087	10.435	1.045	1.783	36.454	10.502	4.637
63/64*	16.025	3.617	9.968	977	1.463	34.598	9.910	3.322
64/65*	20.355	6.757	11.110	1.094	1.394	35.930	10.112	2.069
65/66*	19.832	6.841	10.538	1.067	1.386	36.211	10.441	2.308
66/67
PRODUCCION Toneladas								
62/63*	27.400	8.600	15.700	1.600	1.500	365.500	86.800	55.850
63/64*	16.800	2.800	11.300	1.500	1.200	341.500	69.050	41.900
64/65*	35.000	11.550	20.700	1.550	1.200	340.500	78.900	24.800
65/66*	33.000	11.150	19.300	1.450	1.100	362.200	100.500	29.900
66/67

NOTA: Cifras actualizadas al 30 de diciembre de 1966. FUENTE: Secretaría de Estado de Agricultura y Ganadería de la Nación.

Estadística agrícola

HORTALIZAS

Período	Batata							
	Corrientes	Chaco	Formosa	Misiones	Santa Fe	Santiago del Estero	Tucumán	Resto del país
	SUPERFICIE SEMBRADA							
	Hectáreas							
61/62	4.120	3.200	1.580	1.120	1.430	5.970	3.480	3.020
62/63	3.930	3.400	1.770	1.120	1.380	5.590	3.470	3.110
63/64*	4.300	3.130	1.540	1.100	1.460	6.860	3.050	3.170
64/65*	5.140	3.450	2.280	1.100	1.250	8.150	2.850	3.480
65/66*	5.800	3.560	1.900	1.150	1.150	10.000	3.400	3.340
	SUPERFICIE COSECHADA							
	Hectáreas							
61/62	3.873	2.984	1.285	1.078	1.343	4.570	3.279	2.856
62/63	3.814	3.173	1.600	1.036	1.225	4.390	3.250	2.827
63/64*	3.950	2.265	1.540	976	1.393	5.525	2.891	2.826
64/65*	4.628	3.085	2.280	1.056	1.133	5.910	2.678	2.972
65/66*	3.417	2.823	1.255	1.099	1.024	7.582	3.247	3.015
	PRODUCCION							
	Toneladas							
61/62	31.000	30.900	13.490	9.520	14.150	44.350	49.300	20.790
62/63	36.500	30.350	18.500	8.830	13.700	50.300	44.500	20.170
63/64*	39.700	18.600	16.500	8.530	15.870	69.000	42.300	20.050
64/65*	46.500	31.300	15.100	9.400	10.400	69.700	32.500	21.900
65/66*	22.050	22.400	12.500	9.700	12.800	90.500	39.200	22.650

Período	Cebolla											
	Total	Buenos Aires	Córdoba	Jujuy	La Rioja	Mendoza	Salta	San Juan	Santa Fe	Santiago del Estero	Tucumán	Resto del país
	SUPERFICIE SEMBRADA											
	Hectáreas											
62/63	13.750	1.240	740	420	200	1.990	290	2.620	400	3.650	470	1.730
63/64*	13.200	1.120	690	450	80	1.960	280	3.190	340	2.900	510	1.680
64/65*	13.450	1.200	480	640	90	2.050	360	2.740	200	3.170	540	1.980
65/66*	13.350	1.200	350	680	110	2.150	440	3.070	180	2.370	390	2.410
66/67*	13.450	1.250	380	550	70	2.200	550	2.600	150	3.250	400	2.050
	SUPERFICIE COSECHADA											
	Hectáreas											
62/63	11.975	1.170	669	415	163	1.984	266	2.617	372	2.310	440	1.569
63/64*	12.192	1.064	598	445	70	1.953	241	3.057	335	2.428	475	1.526
64/65*	12.550	1.164	342	640	71	2.044	339	2.735	192	2.615	518	1.890
65/66*	12.309	1.145	306	675	87	2.145	437	3.064	174	1.785	354	2.137
66/67
	PRODUCCION											
	Toneladas											
62/63	194.100	9.400	6.650	5.750	3.050	53.900	2.950	74.400	2.560	18.400	4.250	12.790
63/64*	207.100	8.550	4.750	6.150	1.050	56.600	3.160	87.800	2.220	20.050	4.730	12.040
64/65*	206.800	10.700	1.620	8.900	1.230	58.600	4.620	75.400	1.390	24.000	4.940	15.400
65/66*	208.900	10.800	1.880	9.400	1.500	63.100	5.630	84.500	1.260	14.600	3.110	13.120
66/67

NOTA: Cifras actualizadas al 30 de diciembre de 1966. FUENTE: Secretaría de Estado de Agricultura y Ganadería de la Nación

HORTALIZAS

Período	Espárrago					Frutilla			
	Total	Buenos Aires	Mendoza	Santa Fe	Resto del país	Total	Buenos Aires	Santa Fe	Resto del país
SUPERFICIE SEMBRADA Hectáreas									
62/63	500	220	60	190	30	750	290	420	40
63/64*	500	200	60	210	30	870	320	510	40
64/65*	500	140	80	250	30	950	300	600	50
65/66*	550	180	80	270	20	900	210	630	60
66/67*	800	170	580	50
SUPERFICIE COSECHADA Hectáreas									
62/63	495	220	58	190	27	743	285	420	38
63/64*	486	195	60	205	25	860	318	507	35
64/65*	473	135	73	245	20	945	300	600	45
65/66*	504	142	79	265	18	848	197	606	45
66/67*	791	170	576	45
PRODUCCION Toneladas									
62/63	1.350	280	130	840	100	1.900	890	970	40
63/64*	1.250	260	140	760	90	1.880	870	960	50
64/65*	1.400	160	170	1.000	70	2.100	900	1.150	50
65/66*	1.450	150	180	1.050	70	1.700	540	1.100	60
66/67*	1.400	380	960	60

Período	Garbanzo					Haba					
	Total	Córdoba	Jujuy	Salta	Resto del país	Total	Buenos Aires	Jujuy	Mendoza	Tucumán	Resto del país
SUPERFICIE SEMBRADA Hectáreas											
62/63	5.500	1.150	1.080	2.870	400	1.300	480	160	110	220	330
63/64*	7.850	3.300	1.130	3.050	370	1.400	490	200	110	230	370
64/65*	7.700	3.000	1.180	3.150	370	1.700	380	660	110	240	310
65/66*	4.700	400	1.300	2.800	200	1.750	390	730	130	240	260
66/67*	4.200	100	1.310	2.570	220
SUPERFICIE COSECHADA Hectáreas											
62/63	5.056	950	1.080	2.686	340	1.236	480	155	106	195	300
63/64*	7.028	2.550	1.130	3.013	335	1.313	478	200	107	214	314
64/65*	6.120	1.650	1.160	2.975	335	1.658	375	660	105	229	289
65/66*	4.050	300	1.300	2.255	195	1.696	373	725	129	229	240
66/67
PRODUCCION Toneladas											
62/63	4.900	600	1.070	3.000	230	5.000	1.920	620	460	960	1.040
63/64*	5.650	1.300	1.100	3.050	200	5.200	1.850	800	460	1.070	1.020
64/65*	6.000	1.000	1.150	3.600	250	6.500	1.450	2.660	440	1.100	850
65/66*	3.850	120	1.300	2.300	130	6.600	1.500	2.900	530	1.090	580
66/67

NOTA: Cifras actualizadas al 30 de diciembre de 1966.

FUENTE: Secretaría de Estado de Agricultura y Ganadería de la Nación.

Estadística agrícola

HORTALIZAS

Período	Lenteja			Melón						
	Total	Buenos Aires	Santa Fe	Resto del país	Total	Buenos Aires	Corrientes	Chaco	Mendoza	San Juan
SUPERFICIE SEMBRADA Hectáreas										
62/63	15.700	1.560	14.130	10	5.600	110	760	1.280	550	500
63/64*	16.550	1.730	14.810	10	5.500	120	660	1.440	520	470
64/65*	17.000	1.450	15.540	10	5.550	120	690	1.530	500	400
65/66*	17.500	1.050	16.430	10	5.500	130	130	1.580	520	860
66/67*	17.550	830	16.700	20
SUPERFICIE COSECHADA Hectáreas										
62/63	14.664	1.540	13.114	10	4.923	105	734	1.131	540	500
63/64*	15.589	1.676	13.903	10	4.934	112	632	1.312	513	467
64/65*	16.623	1.445	15.168	10	4.957	113	661	1.484	465	368
65/66*	16.468	1.055	15.403	10	4.607	130	61	1.406	517	812
66/67
PRODUCCION Toneladas										
62/63	12.050	2.100	9.940	10	44.600	1.420	3.450	6.120	8.040	7.500
63/64*	11.900	2.090	9.800	10	44.400	1.440	3.040	7.200	7.300	7.000
64/65*	16.500	2.290	14.200	10	42.200	1.360	3.850	9.200	6.600	5.500
65/66*	15.550	1.490	14.050	10	44.300	1.580	220	8.270	7.650	12.200
66/67

Período	Melón			Papa temprana						
	Santiago del Estero	Tucumán	Resto del país	Total	Corrientes	Jujuy	Misiones	Salta	Tucumán	Resto del país
SUPERFICIE SEMBRADA Hectáreas										
62/63	960	380	1.060	5.700	500	700	1.100	610	2.000	790
63/64*	810	300	1.180	6.600	600	800	1.060	730	2.600	810
64/65*	720	190	1.400	8.700	900	1.040	1.130	790	4.050	790
65/66*	740	190	1.350	6.900	600	1.100	1.140	850	2.600	610
66/67*	8.900	950	1.200	1.050	1.000	4.100	600
SUPERFICIE COSECHADA Hectáreas										
62/63	725	356	832	5.339	454	700	1.069	605	1.827	684
63/64*	655	290	953	6.087	498	800	997	730	2.425	637
64/65*	585	161	1.120	8.467	821	1.035	1.068	785	3.925	763
65/66*	590	177	914	6.405	498	1.100	1.037	802	2.485	483
66/67*	8.187	864	1.170	1.009	897	3.765	482
PRODUCCION Toneladas										
62/63	10.400	3.600	4.070	33.800	2.700	5.600	3.300	4.600	13.100	4.500
63/64*	10.450	3.150	4.820	38.800	3.050	6.400	3.030	5.200	16.850	4.270
64/65*	8.600	1.310	5.780	62.900	6.150	8.300	3.400	5.800	33.650	5.600
65/66*	8.910	1.610	3.860	39.400	2.900	8.500	3.300	5.300	15.750	3.650
66/67*	52.700	5.600	6.000	3.500	6.200	28.600	2.800

NOTA: Cifras actualizadas al 30 de diciembre de 1966. FUENTE: Secretaría de Estado de Agricultura y Ganadería de la Nación.

HORTALIZAS

Papa semitemprana

Período	Total	Buenos Aires	Córdoba	Chaco	Entre Ríos	Jujuy	Mendoza	Salta	San Juan	San Luis	Santa Fe	Tucumán	Resto del país
SUPERFICIE SEMBRADA													
Hectáreas													
62/63	39.800	10.300	4.100	5.300	1.070	1.150	750	930	380	740	14.700	—	380
63/64	53.100	14.600	6.550	7.950	1.890	1.210	760	900	450	900	15.300	2.070	510
64/65 *	64.300	10.800	12.650	7.200	2.350	1.270	870	1.220	830	1.600	21.700	2.510	1.300
65/66 *	54.700	8.400	9.050	3.400	7.700	1.320	800	900	470	1.310	18.600	1.560	1.190
66/67 *	55.600	8.900	9.200	2.700	10.000	1.400	850	1.000	430	1.120	16.300	1.750	1.950
SUPERFICIE COSECHADA													
Hectáreas													
62/63	38.536	9.744	3.923	5.236	1.000	1.150	731	838	375	680	14.486	—	373
63/64	46.028	11.377	6.203	5.660	1.610	1.210	758	851	450	900	14.529	1.973	507
64/65 *	60.655	10.604	10.628	7.177	2.170	1.265	866	1.075	830	1.530	20.855	2.415	1.240
65/66 *	51.213	8.232	8.792	3.198	6.467	1.320	796	855	465	902	17.728	1.423	1.035
66/67 *	53.142	8.842	9.063	1.975	9.278	1.350	847	970	420	1.700	15.427	1.611	1.659
PRODUCCION													
Toneladas													
62/63	261.600	65.650	32.050	39.700	4.000	7.100	6.850	7.450	3.850	7.850	83.800	—	3.300
63/64	264.100	49.550	52.250	19.700	6.420	7.450	7.150	7.000	4.800	7.650	84.800	13.200	4.130
64/65 *	504.000	78.600	105.000	59.250	11.700	7.800	8.140	9.160	10.000	19.370	168.600	16.250	10.130
65/66 *	379.700	58.800	67.200	17.400	27.300	8.100	7.400	6.500	5.700	6.600	157.200	9.700	7.800
66/67 *	343.900	61.800	61.800	12.800	44.800	8.000	8.000	7.400	5.100	17.000	94.200	11.200	11.800

Papa semitardía

Período	Total	Buenos Aires	Córdoba	Chubut	Entre Ríos	Mendoza	Río Negro	San Luis	Resto del país
SUPERFICIE SEMBRADA									
Hectáreas									
61/62	98.100	81.300	1.550	1.420	3.340	5.620	1.430	1.140	2.300
62/63	106.800	90.960	1.550	1.430	4.280	4.900	1.730	—	1.950
63/64	112.700	98.500	120	1.420	4.340	5.570	1.660	—	1.090
64/65 *	118.800	101.100	1.000	1.500	5.700	6.000	2.050	350	1.100
65/66 *	94.000	84.000	200	1.500	—	5.600	1.650	—	1.050
SUPERFICIE COSECHADA									
Hectáreas									
61/62	93.493	78.368	1.354	983	3.111	5.582	1.320	840	1.935
62/63	104.067	89.855	1.210	961	4.080	4.860	1.540	—	1.561
63/64	108.284	95.526	120	962	3.866	5.516	1.490	—	804
64/65 *	116.084	99.834	926	1.219	4.964	6.000	1.832	350	889
65/66 *	91.599	82.313	190	1.193	—	5.600	1.490	—	813
PRODUCCION									
Toneladas									
61/62	870.600	750.650	9.300	7.000	10.950	53.950	15.350	11.000	12.400
62/63	1.014.200	915.000	8.300	6.750	12.500	43.750	18.200	—	9.700
63/64	1.003.000	906.500	960	6.860	11.850	53.850	17.300	—	5.680
64/65 *	1.785.000	1.663.200	8.000	8.900	15.050	57.100	23.000	3.100	6.650
65/66 *	984.200	902.800	1.150	8.800	—	48.800	16.900	—	5.750

NOTA: Cifras actualizadas al 30 de diciembre de 1966. FUENTE: Secretaría de Estado de Agricultura y Ganadería de la Nación.

Estadística agrícola

HORTALIZAS

Período	Papa tardía							Pimiento y ají			
	Total	Buenos Aires	Córdoba	Mendoza	Santa Fe	Santiago del Estero	Resto del país	Total	Buenos Aires	Jujuy	Mendoza
SUPERFICIE SEMBRADA Hectáreas											
61/62	16.300	2.770	450	580	11.570	830	100	10.500	880	710	2.620
62/63	18.400	2.900	500	580	13.450	660	310	10.300	940	780	2.540
63/64*	19.300	3.220	620	610	13.480	940	430	9.000	860	810	2.000
64/65*	19.800	2.350	810	560	14.500	1.280	300	9.400	940	890	2.230
65/66*	18.400	2.430	1.050	530	12.800	1.210	380	11.400	990	970	3.160
SUPERFICIE COSECHADA Hectáreas											
61/62	15.799	2.545	442	574	11.530	612	96	9.370	874	710	2.510
62/63	17.784	2.704	408	577	13.263	531	301	9.510	869	780	2.437
63/64*	18.424	2.817	620	610	13.144	810	423	8.140	749	810	1.652
64/65*	18.527	2.313	810	558	13.581	965	300	8.601	915	885	1.925
65/66*	15.659	2.412	1.046	530	10.223	1.068	380	10.884	983	965	3.160
PRODUCCION Toneladas											
61/62	107.200	13.350	2.070	5.650	81.500	3.950	680	59.000	4.500	10.800	16.400
62/63	143.800	16.250	1.900	5.700	114.650	3.750	2.250	59.900	4.550	11.850	15.350
63/64*	186.500	16.300	2.850	4.150	153.750	6.250	3.200	48.450	3.750	12.300	4.100
64/65*	137.100	14.100	4.000	5.500	103.900	7.250	2.350	61.050	5.000	13.450	13.050
65/66*	81.000	18.100	5.900	6.000	39.700	7.700	3.600	73.800	5.550	14.600	23.400

Período	Pimiento y ají			Poro chaucha						
	Salta	Tucumán	Resto del país	Total	Buenos Aires	Jujuy	Mendoza	Santa Fe	Tucumán	Resto del país
SUPERFICIE SEMBRADA Hectáreas										
62/63	3.360	980	1.700	4.250	780	620	340	520	1.020	970
63/64*	2.920	910	1.500	3.650	690	650	320	440	700	850
64/65*	2.820	970	1.550	3.900	660	670	340	420	750	1.060
65/66*	3.520	1.110	1.650	3.550	590	720	360	400	470	1.010
66/67*	3.600	550	750	400	370	500	1.030
SUPERFICIE COSECHADA Hectáreas										
62/63	2.899	907	1.618	3.975	768	615	330	495	935	832
63/64*	2.712	837	1.380	3.420	644	645	319	423	649	740
64/65*	2.545	923	1.408	3.713	660	670	336	413	704	930
65/66*	3.152	1.026	1.598	3.305	585	720	359	385	455	801
66/67
PRODUCCION Toneladas										
62/63	13.300	8.250	6.600	27.100	2.000	9.050	2.700	2.000	9.000	2.350
63/64*	14.900	7.900	5.500	23.200	1.650	9.550	2.600	1.400	5.650	2.350
64/65*	15.450	9.000	5.100	25.900	1.800	9.650	2.700	1.990	6.350	3.410
65/66*	16.950	8.700	4.600	23.400	1.750	10.450	2.900	1.240	3.900	3.160
66/67

NOTA: Cifras actualizadas al 30 de diciembre de 1966. FUENTE: Secretaría de Estado de Agricultura y Ganadería de la Nación.

HORTALIZAS

Período	Poroto verde						Poroto seco					
	Total	Formosa	Mendoza	Santiago del Estero	Tucumán	Resto del país	Total	Córdoba	Misiones	Salta	Tucumán	Resto del país
SUPERFICIE SEMBRADA Hectáreas												
62/63	2.100	290	300	670	350	490	29.100	11.600	1.100	12.620	1.090	2.690
63/64*	1.800	150	300	580	320	440	33.150	16.770	1.110	12.290	1.020	1.950
64/65*	1.700	260	210	440	330	360	38.050	19.050	1.110	14.640	1.050	2.180
65/66*	1.350	170	330	340	180	330	39.800	19.240	1.200	16.300	960	2.100
66/67*	1.400	100	350	400	200	350	37.600	15.100	1.150	18.450	1.000	1.900
SUPERFICIE COSECHADA Hectáreas												
62/63	1.801	225	299	515	316	446	28.352	11.355	989	12.524	980	2.504
63/64*	1.606	140	297	458	297	414	30.383	14.517	1.000	12.163	934	1.769
64/65*	1.541	260	310	330	315	326	37.478	18.988	964	14.496	1.004	2.026
65/66*	1.145	133	324	245	175	268	23.632	3.913	1.100	15.840	952	1.827
66/67
PRODUCCION Toneladas												
62/63	6.200	550	2.550	1.250	1.000	850	32.600	13.500	950	14.550	1.000	2.600
63/64*	5.650	300	2.600	1.100	900	750	29.200	13.250	1.000	12.350	950	1.650
64/65*	6.000	1.000	2.700	800	950	550	38.300	16.100	950	17.900	1.150	2.200
65/66*	4.500	250	2.900	500	450	400	24.400	1.900	1.100	18.150	1.200	2.050
66/67

Período	Sandía								
	Total	Corrientes	Chaco	Entre Ríos	Mendoza	Santa Fe	Santiago del Estero	Tucumán	Resto del país
SUPERFICIE SEMBRADA Hectáreas									
61/62	18.150	2.790	4.940	1.740	580	660	3.230	1.940	2.270
62/63	16.850	3.000	4.700	2.010	570	720	2.160	1.310	2.380
63/64*	17.450	2.920	5.250	1.920	580	820	2.560	1.160	2.240
64/65*	18.600	4.860	5.220	1.990	570	570	2.020	1.000	2.370
65/66*	17.800	3.890	5.170	2.020	590	430	2.370	1.040	2.290
SUPERFICIE COSECHADA Hectáreas									
61/62	14.988	2.314	4.447	1.410	575	522	2.130	1.840	1.750
62/63	14.201	2.776	4.252	1.763	550	626	1.085	1.242	1.907
63/64*	15.208	2.687	4.740	1.625	567	701	1.840	1.102	1.946
64/65*	15.109	4.147	4.745	649	540	542	1.515	895	2.076
65/66*	13.052	1.675	4.662	1.204	583	378	1.855	922	1.773
PRODUCCION Toneladas									
61/62	174.400	20.330	51.720	13.100	11.500	6.140	36.600	20.860	14.150
62/63	165.400	23.100	50.680	24.010	10.620	8.440	20.530	12.470	15.550
63/64*	179.800	21.600	53.500	19.000	10.700	8.350	37.900	12.000	16.750
64/65*	190.700	43.350	63.200	6.350	10.300	6.900	35.150	8.000	17.450
65/66*	164.100	8.170	60.000	9.290	11.240	5.730	44.790	9.170	15.710

NOTA: Cifras actualizadas al 30 de diciembre de 1966. FUENTE: Secretaría de Estado de Agricultura y Ganadería de la Nación.

Estadística agrícola

HORTALIZAS

Período	Tomate									
	Total	Buenos Aires	Jujuy	Mendoza	Río Negro	Salta	San Juan	Santa Fe	Tucumán	Resto del país
	SUPERFICIE SEMBRADA Hectáreas									
62/63	19.400	2.200	1.860	5.050	4.070	2.540	930	650	830	1.270
63/64*	20.250	1.860	1.920	5.860	4.400	2.320	1.200	700	920	1.070
64/65*	24.100	1.900	2.780	6.650	6.000	2.510	1.500	650	650	1.460
65/66*	19.300	1.870	2.840	5.000	3.590	2.290	1.360	450	690	1.210
66/67*	21.450	1.950	2.900	6.150	3.900	2.400	1.500	390	700	1.560
	SUPERFICIE COSECHADA Hectáreas									
62/63	18.214	1.995	1.855	4.942	3.697	2.306	925	646	766	1.082
63/64*	18.839	1.646	1.920	5.838	4.277	2.060	910	542	766	880
64/65*	22.620	1.813	2.775	6.145	5.690	2.258	1.465	629	605	1.240
65/66*	16.037	1.737	2.840	4.997	3.136	2.099	1.220	427	656	925
66/67
	PRODUCCION Toneladas									
62/63	300.100	39.500	28.000	58.500	57.650	42.700	20.100	25.150	15.400	13.100
63/64*	261.500	29.450	29.000	35.350	61.400	39.400	23.350	20.450	12.360	10.740
64/65*	392.000	29.850	42.650	67.150	126.250	45.200	29.650	25.650	10.900	14.700
65/66*	303.800	28.350	42.600	66.850	58.450	41.300	26.450	17.350	11.860	10.590
66/67

Período	Zapallo											
	Total	Buenos Aires	Córdoba	Corrientes	Chaca	La Rioja	Mendoza	San Juan	Santa Fe	Santiago del Estero	Tucumán	Resto del país
	SUPERFICIE SEMBRADA Hectáreas											
61/62	37.400	3.950	1.860	3.080	1.400	670	1.220	200	2.900	9.100	8.810	4.210
62/63	31.900	3.630	1.990	3.090	1.420	580	1.300	210	3.090	6.330	6.130	4.130
63/64*	32.200	3.800	3.210	2.220	910	580	1.340	370	2.230	8.300	5.120	4.120
64/65*	30.850	3.500	3.650	1.940	1.000	540	1.390	400	2.630	5.900	4.900	5.000
65/66*	31.450	3.450	3.070	2.140	1.020	470	1.420	400	2.380	6.670	5.000	5.430
	SUPERFICIE COSECHADA Hectáreas											
61/62	31.211	3.790	1.582	2.836	1.307	530	1.211	200	2.290	5.450	8.173	3.842
62/63	27.110	3.472	1.196	2.891	1.328	500	1.289	209	2.544	4.685	5.335	3.661
63/64*	25.553	3.601	2.599	2.084	735	510	1.333	366	1.711	4.470	4.760	3.384
64/65*	309.937	3.305	2.868	1.453	875	432	1.384	391	1.505	4.856	4.555	4.313
65/66*	26.611	3.287	2.829	963	803	372	1.420	391	1.890	5.430	4.840	4.386
	PRODUCCION Toneladas											
61/62	370.900	38.900	14.910	26.650	32.650	8.100	36.350	3.000	31.500	84.200	71.000	23.640
62/63	305.200	35.850	9.600	31.350	32.100	5.850	31.400	3.100	30.300	60.300	41.900	23.450
63/64*	268.700	37.600	17.800	19.450	8.300	5.200	17.900	5.460	20.400	78.600	38.500	19.490
64/65*	309.800	36.350	20.200	16.650	24.250	5.480	35.650	5.850	19.550	86.100	34.200	25.520
65/66*	313.150	36.200	20.600	9.000	17.450	4.700	38.900	5.840	24.200	90.150	36.200	29.910

NOTA: Cifras actualizadas al 30 de diciembre de 1966. FUENTE: Secretaría de Estado de Agricultura y Ganadería de la Nación

IV. ESTADISTICA GANADERA

1. — FAENA DE GANADO

Total de frigoríficos, fábricas y C.A.P. Lisandro de la Torre

Miles de cabezas

Bovinos

Período	Total	Novillos	Novillitos	Vacas	Vaquillonas	Terneros	Toros, torunos y bueyes
TOTAL (1)							
1964	(2) 9.357,6	2.726,5	484,6	635,6	333,1	273,2	187,2
1965	(3) 9.446,6	2.660,2	613,9	628,7	310,1	270,6	153,1
8 pr. m. 1965	3.093,0	1.766,2	380,4	453,9	200,7	189,4	102,4
8 pr. m. 1966 *	3.643,1	1.707,8	420,9	771,2	296,1	335,2	111,9
A. 1965	318,7	162,2	65,4	39,9	25,6	15,4	10,2
S. >	377,0	220,4	59,3	42,7	24,9	16,0	13,7
O. >	376,0	231,5	57,1	34,0	23,1	17,8	12,5
N. >	392,1	220,3	58,9	47,4	29,4	22,4	13,7
D. >	398,4	221,8	58,1	50,8	32,0	25,0	10,7
E. 1966 *	384,0	215,9	51,2	51,7	29,6	25,7	9,9
F. > *	396,0	215,6	49,8	59,2	31,6	29,2	10,5
M. > *	487,8	238,3	60,6	92,5	38,4	43,5	14,5
A. > *	439,1	194,1	49,9	104,6	31,4	46,3	12,8
M. > *	500,9	212,7	50,7	121,6	40,1	61,7	14,1
J. > *	447,7	187,9	47,1	112,2	39,8	45,8	14,9
J. > *	475,2	211,4	48,8	122,3	38,0	38,3	16,4
A. > *	512,3	232,0	62,6	107,2	47,2	44,6	18,7
PARA EXPORTACION							
1964	2.389,9	1.839,1	13,1	347,8	5,9	19,2	164,8
1965	2.180,5	1.691,5	2,1	351,8	0,5	2,7	131,9
8 pr. m. 1965	1.460,0	1.108,7	1,8	258,6	0,3	2,5	88,1
8 pr. m. 1966 *	1.834,1	1.205,3	1,5	529,0	0,4	1,8	96,1
A. 1965	123,8	98,9	0,1	16,3	—	—	8,5
S. >	188,3	152,8	0,1	23,4	0,1	—	11,9
O. >	187,4	159,7	0,1	16,5	—	0,1	11,0
N. >	171,8	133,6	0,1	26,1	—	0,1	11,9
D. >	173,2	136,7	0,1	27,3	0,1	—	9,0
E. 1966 *	182,7	142,5	0,1	32,0	—	—	8,1
F. > *	195,2	149,3	—	36,9	—	—	9,0
M. > *	245,2	169,0	0,1	63,7	0,1	—	12,3
A. > *	226,2	140,5	0,1	74,5	—	0,3	10,8
M. > *	250,6	152,8	0,1	85,0	—	0,8	11,9
J. > *	215,4	125,9	0,2	75,8	—	0,4	13,1
J. > *	259,2	157,7	0,7	86,5	—	0,2	14,1
A. > *	259,5	167,6	0,4	74,6	0,1	0,1	16,7
PARA CONSUMO							
1964	(2) 6.956,1	882,7	471,2	273,0	326,9	253,8	21,1
1965	(3) 7.240,7	964,9	611,5	257,1	309,4	267,8	20,0
8 pr. m. 1965	1.614,3	654,7	378,5	180,5	200,2	186,9	13,5
8 pr. m. 1966 *	1.782,3	500,2	419,2	219,1	295,6	333,3	14,9
A. 1965	193,6	63,2	65,3	22,5	25,6	15,4	1,6
S. >	186,9	67,3	59,2	18,0	24,8	15,9	1,7
O. >	187,4	71,6	57,0	16,6	23,1	17,7	1,4
N. >	218,7	86,4	58,8	20,0	29,4	22,4	1,7
D. >	223,4	84,9	58,0	22,0	31,9	24,9	1,7
E. 1966 *	199,3	73,1	51,1	18,2	29,6	25,6	1,7
F. > *	198,7	66,1	49,7	20,6	31,6	29,2	1,5
M. > *	239,4	69,0	60,5	26,0	38,3	43,5	2,1
A. > *	209,3	53,3	49,8	26,9	31,3	46,0	2,0
M. > *	246,1	59,5	50,7	32,9	40,0	60,9	2,1
J. > *	228,4	61,7	46,9	32,9	39,7	45,4	1,8
J. > *	211,8	53,4	48,1	32,0	38,0	38,2	2,1
A. > *	249,2	64,1	62,2	29,4	47,1	44,6	1,8

(1) Incluye lo destinado a digestor. (2) Incluye las estimaciones correspondientes a "Establecimientos Agropecuarios" y "Mataderos del Interior", cuyas cifras respectivas son: 360,0 y 4.367,4 y (3) 350,0 y 4.460,0. FUENTE: Junta Nacional de Carnes. Última información recibida el 13/12/66.

Estadística ganadera

FAENA DE GANADO

Total de frigoríficos, fábricas y C.A.P. Lisandro de la Torre

Ovinos

Período	Total (1)				Para exportación				Para consumo			
	Total	Corderos y borregos	Capones y carneros	Ovejas	Total	Corderos y borregos	Capones y carneros	Ovejas	Total	Corderos y borregos	Capones y carneros	Ovejas
Miles de cabezas												
1964	(2) 7.539,8	2.104,1	190,4	168,1	1.178,4	978,5	105,0	94,9	(2) 6.359,0	1.124,3	85,1	72,4
1965	(3) 9.046,5	2.779,1	267,6	691,8	2.203,4	1.459,3	165,9	578,2	(3) 6.835,9	1.317,7	100,8	109,4
8 pr. m. 1965	1.699,1	1.242,4	113,7	343,0	844,1	512,0	65,5	266,6	852,3	729,6	48,0	74,7
8 pr. m. 1966 *	2.737,9	1.738,2	257,5	742,2	1.788,6	915,9	195,4	677,3	943,2	820,6	61,8	60,8
A. 1965	161,0	143,0	8,3	9,7	45,2	40,0	2,3	2,9	115,6	102,9	6,0	6,7
S. >	328,5	290,1	8,8	29,6	189,8	162,9	4,9	22,0	138,0	126,8	3,8	7,4
O. >	377,7	323,6	12,0	42,1	226,4	181,6	5,7	39,1	150,9	141,7	6,3	2,9
N. >	444,8	368,6	18,7	57,5	295,9	233,2	10,1	52,6	148,6	135,2	8,6	4,8
D. >	435,4	339,0	22,3	74,1	229,3	154,6	7,8	66,9	205,4	184,2	14,4	6,8
E. 1966 *	348,3	229,3	25,7	93,3	222,3	120,5	14,7	87,1	125,4	108,6	11,0	5,8
F. > *	368,8	206,7	32,7	129,4	242,3	102,3	21,9	118,1	125,5	104,2	10,7	10,6
M. > *	434,2	231,4	38,4	164,4	297,4	130,8	20,9	145,7	135,4	100,4	17,5	17,5
A. > *	404,3	248,5	38,3	117,5	283,4	144,9	33,5	105,0	119,7	103,3	4,8	11,6
M. > *	321,7	208,5	25,5	87,7	203,6	103,1	20,2	80,3	117,6	105,3	5,2	7,1
J. > *	278,2	192,4	25,3	60,5	174,4	95,3	22,3	56,8	103,4	97,0	2,9	3,5
J. > *	262,5	175,6	43,0	43,9	163,8	88,1	34,8	40,9	98,4	87,4	8,2	2,8
A. > *	319,8	245,6	28,7	45,5	201,5	131,0	27,1	43,4	117,9	114,4	1,6	1,9

Porcinos

Período	Total (1)			Para exportación			Para consumo			Reses para cortar		
	Total	Cerdos	Cachorros y lechones	Total	Cerdos	Cachorros y lechones	Total	Cerdos	Cachorros y lechones	Total	Cerdos	Cachorros y lechones
Miles de cabezas												
1964	(4) 1.932,3	1.146,3	11,2	9,8	9,8	—	(4) 1.736,2	951,8	9,6	182,5	180,9	1,6
1965	(5) 2.365,5	1.585,1	30,4	12,7	12,7	—	(5) 2.201,4	1.425,8	25,6	122,1	117,4	4,7
8 pr. m. 1965	1.015,9	1.002,2	13,7	9,7	9,7	—	914,5	902,4	12,1	82,7	81,2	1,5
8 pr. m. 1966 *	1.273,8	1.258,2	15,6	68,7	68,7	—	1.041,6	1.029,0	12,6	139,3	136,3	3,0
A. 1965	147,2	144,5	2,7	0,1	0,1	—	132,5	130,1	2,4	11,9	11,6	0,3
S. >	160,3	156,5	3,8	8,9	8,9	—	136,4	133,2	3,2	11,9	11,4	0,5
O. >	148,1	144,3	3,8	2,2	2,2	—	132,5	129,2	3,3	10,7	10,2	0,5
N. >	145,5	141,9	3,6	0,4	0,4	—	134,1	131,4	2,7	8,1	7,3	0,8
D. >	145,8	140,2	5,6	0,4	0,4	—	133,8	129,6	4,2	8,6	7,3	1,3
E. 1966 *	140,2	138,0	2,2	1,7	1,7	—	122,4	120,6	1,8	13,7	13,3	0,4
F. > *	169,4	168,1	1,3	40,2	40,2	—	111,0	110,1	0,9	16,0	15,7	0,3
M. > *	167,4	165,6	1,8	19,8	19,8	—	126,9	125,3	1,6	17,8	17,6	0,2
A. > *	140,6	138,4	2,2	0,1	0,1	—	119,2	117,2	2,0	18,5	18,2	0,3
M. > *	158,2	156,0	2,2	1,5	1,5	—	135,5	133,7	1,8	18,3	17,9	0,4
J. > *	156,9	154,8	2,1	0,3	0,3	—	135,5	133,9	1,6	18,3	17,8	0,5
J. > *	160,0	158,3	1,7	1,4	1,4	—	139,7	138,4	1,3	16,1	15,7	0,4
A. > *	181,0	179,0	2,0	3,7	3,7	—	151,4	149,8	1,6	20,7	20,2	0,5

(1) Incluye lo destinado a digestor. (2) Incluye las estimaciones correspondientes a "Establecimientos Agropecuarios" y "Mataderos del Interior", cuyas cifras respectivas son: 3.500,0 y 1.577,2; (3) 3.700,0 y 1.608,0; (4) 400,0 y 374,8 y (5) 400,0 y 350,0. FUENTE: Junta Nacional de Carnes. NOTA: En ovinos las cifras anuales incluyen la zona patagónica. Última información recibida el 13/12/66.

FAENA DE GANADO
Frigoríficos y fábricas
Miles de cabezas

B o v i n o s

Período	Total	Novillos	Novillitos	Vacas	Vaquillonas	Terneras	Toros, torunos y buyes
T O T A L (1)							
1964	4.161,9	2.577,4	381,4	587,5	235,9	198,8	180,9
1965	4.202,6	2.512,1	489,2	608,1	230,6	215,7	146,9
8 pr. m. 1965	2.798,6	1.663,3	300,1	437,4	147,8	122,4	97,6
8 pr. m. 1966	3.239,3	1.609,4	326,7	744,7	212,3	238,4	107,8
A. 1965	291,2	156,9	53,7	38,2	20,0	12,5	9,9
S. >	350,2	211,9	50,5	42,1	19,4	12,9	13,4
O. >	342,4	220,6	45,5	33,0	17,4	13,6	12,3
N. >	356,8	210,0	47,2	46,2	22,3	17,8	13,3
D. >	354,7	205,3	45,9	49,5	23,6	19,0	10,4
E. 1966	339,0	199,4	39,7	50,4	21,4	18,6	9,5
F. >	352,3	201,8	38,8	57,4	23,0	21,1	10,2
M. >	431,5	224,3	46,3	90,0	27,2	29,8	13,9
A. >	392,1	184,4	38,8	101,9	22,9	31,9	12,2
M. >	445,7	202,3	39,7	117,3	29,1	43,8	13,5
J. >	399,0	175,5	36,6	107,3	20,4	32,7	14,5
J. >	426,5	199,8	37,8	116,8	26,7	29,5	15,9
A. >	453,1	217,8	49,0	103,5	33,8	30,9	18,1
PARA EXPORTACION							
1964	2.362,1	1.813,5	13,0	347,5	5,9	19,1	163,1
1965	2.130,0	1.642,7	2,0	351,0	0,5	2,7	131,1
8 pr. m. 1965	1.427,7	1.078,0	1,7	257,7	0,3	2,5	87,5
8 pr. m. 1966	1.784,1	1.157,2	1,5	527,3	0,3	1,8	96,0
A. 1965	123,0	98,1	0,1	16,3	—	—	8,5
S. >	185,3	149,9	0,1	23,4	—	—	11,9
O. >	183,0	155,4	0,1	16,4	—	0,1	11,0
N. >	169,1	131,0	0,1	26,1	—	0,1	11,8
D. >	164,9	128,5	0,1	27,3	0,1	—	8,9
E. 1966	174,9	134,7	0,1	32,0	—	—	6,1
F. >	185,9	140,0	—	36,9	—	—	9,0
M. >	237,7	161,5	—	63,8	0,1	—	12,3
A. >	221,5	135,9	—	74,5	—	0,3	10,8
M. >	246,6	148,8	0,1	85,0	—	0,8	11,9
J. >	213,5	124,1	0,1	75,8	—	0,4	13,1
J. >	252,8	152,0	0,7	85,8	—	0,2	14,1
A. >	251,1	160,2	0,4	73,6	0,1	0,1	16,7
PARA CONSUMO							
1964	1.779,0	759,5	368,2	225,5	229,8	179,6	16,4
1965	2.047,6	865,7	486,9	237,5	230,0	213,0	14,5
8 pr. m. 1965	1.352,5	582,7	298,3	164,9	147,4	149,9	9,3
8 pr. m. 1966	1.428,8	450,0	325,2	194,3	211,8	236,6	10,9
A. 1965	166,9	58,7	53,6	20,9	19,9	12,5	1,3
S. >	163,0	61,7	50,3	17,3	19,4	12,9	1,4
O. >	158,1	64,9	45,4	15,7	17,4	13,5	1,2
N. >	186,0	78,8	47,1	18,8	22,2	17,8	1,3
D. >	187,9	77,6	45,8	20,7	23,5	19,0	1,3
E. 1966	162,2	64,4	39,6	16,9	21,4	18,6	1,3
F. >	164,4	61,6	38,8	18,9	22,9	21,1	1,1
M. >	190,7	62,5	46,3	23,6	27,1	29,7	1,5
A. >	167,0	48,3	38,8	24,2	22,8	31,5	1,4
M. >	195,0	53,2	39,7	28,6	29,0	43,0	1,5
J. >	181,6	55,1	36,5	28,0	28,3	32,4	1,3
J. >	169,4	47,6	37,0	27,2	26,6	29,3	1,7
A. >	198,5	57,3	48,6	26,8	33,7	30,9	1,2

(1) Incluye lo destinado a digestor. FUENTE: Junta Nacional de Carnes. Última información recibida el 13/12/66.

Estadística ganadera

FAENA DE GANADO

Frigoríficos y fábricas

Ovinos

Período	Total (1)				Para exportación				Para consumo			
	Total	Corderos y borregos	Capones y carneros	Ovejas	Total	Corderos y borregos	Capones y carneros	Ovejas	Total	Corderos y borregos	Capones y carneros	Ovejas
Miles de cabezas												
1964	2.462,6	2.104,1	190,4	168,1	1.178,4	978,5	105,0	94,9	1.281,8	1.124,3	85,1	72,4
1965	3.738,5	2.779,1	267,6	691,8	2.203,4	1.459,3	165,9	578,2	1.527,9	1.317,7	100,8	109,4
8 pr. m. 1965	1.699,1	1.242,4	113,7	343,0	844,1	512,0	65,5	266,6	852,3	729,6	48,0	74,7
8 pr. m. 1966 *	2.727,5	1.728,2	257,5	741,8	1.786,3	913,7	195,4	677,2	935,2	813,0	61,8	60,4
A. 1965	161,0	143,0	8,3	9,7	45,2	40,0	2,3	2,9	115,6	102,9	6,0	6,7
S. >	328,5	290,1	8,8	29,6	189,8	162,9	4,9	22,0	138,0	126,8	3,8	7,4
O. >	377,7	323,6	12,0	42,1	226,4	181,6	5,7	39,1	150,9	141,7	6,3	2,9
N. >	444,8	368,6	18,7	57,5	295,9	233,2	10,1	52,6	148,6	135,2	8,6	4,8
D. >	435,4	339,0	22,3	74,1	229,3	154,6	7,8	66,9	205,4	184,2	14,4	6,8
E. 1966 *	348,3	229,3	25,7	93,3	222,3	120,5	14,7	87,1	125,4	108,6	11,0	5,8
F. >	368,8	206,7	32,7	129,4	242,3	102,3	21,9	118,1	125,5	104,2	10,7	10,6
M. >	434,2	231,4	38,4	164,4	297,4	130,8	20,9	145,7	135,4	100,4	17,5	17,5
A. >	404,3	248,5	38,3	117,5	283,4	144,9	33,5	105,0	119,7	103,3	4,8	11,6
M. >	321,7	208,5	25,5	87,7	203,6	103,1	20,2	80,3	117,6	105,3	5,2	7,1
J. >	278,2	192,4	25,3	60,5	174,4	95,3	22,3	56,8	103,4	97,0	2,9	3,5
J. >	261,3	174,4	43,0	43,9	163,8	88,1	34,8	40,9	97,2	86,2	8,2	2,8
A. >	310,6	236,8	28,7	45,1	199,2	128,7	27,1	43,4	111,0	107,9	1,6	1,5

Porcinos

Período	Total (1)			Para exportación			Para consumo			Reses para cortar		
	Total	Cerdos	Cachorros y lechones	total	Cerdos	Cachorros y lechones	Total	Cerdos	Cachorros y lechones	Total	Cerdos	Cachorros y lechones
Miles de cabezas												
1964	1.051,7	1.040,5	11,2	9,3	9,3	—	878,5	868,8	9,7	160,9	159,3	1,6
1965	1.578,6	1.548,2	30,4	12,7	12,7	—	1.414,8	1.389,2	25,6	121,9	117,2	4,7
8 pr. m. 1965	993,6	979,9	13,7	0,8	0,8	—	892,6	880,5	12,1	82,5	80,9	1,6
8 pr. m. 1966 *	1.198,0	1.182,4	15,6	59,4	59,4	—	975,1	962,5	12,6	139,3	136,3	3,0
A. 1965	144,7	142,0	2,7	0,1	0,1	—	130,0	127,6	2,4	11,9	11,6	0,3
S. >	157,6	153,8	3,8	8,9	8,9	—	133,8	130,6	3,2	11,9	11,4	0,5
O. >	144,0	140,3	3,7	2,2	2,2	—	128,4	125,2	3,2	10,7	10,2	0,5
N. >	141,7	138,2	3,5	0,4	0,4	—	130,4	127,6	2,8	8,1	7,3	0,8
D. >	141,6	136,0	5,6	0,4	0,4	—	129,6	125,4	4,2	8,6	7,3	1,3
E. 1966 *	135,6	133,4	2,2	1,7	1,7	—	117,9	116,1	1,8	13,7	13,3	0,4
F. >	160,6	159,3	1,3	37,2	37,2	—	105,3	104,4	0,9	16,0	15,7	0,3
M. >	152,7	150,9	1,8	14,1	14,1	—	118,0	116,4	1,6	17,8	17,6	0,2
A. >	133,1	130,8	2,3	0,1	0,1	—	111,6	109,7	1,9	18,5	18,2	0,3
M. >	150,0	147,8	2,2	1,5	1,5	—	127,3	125,5	1,8	18,3	17,9	0,4
J. >	147,4	145,3	2,1	0,3	0,3	—	126,1	124,5	1,6	18,3	17,8	0,5
J. >	149,5	147,8	1,7	0,9	0,9	—	129,7	128,4	1,3	16,1	15,7	0,4
A. >	168,9	166,9	2,0	3,7	3,7	—	139,3	137,8	1,5	20,7	20,2	0,5

(1) Incluye la destinada a digestor. NOTA: En ovinos las cifras anuales incluyen la zona patagónica. FUENTE: Junta Nacional de Carnes. Última información recibida el 13/12/66.

2. — CARNE OBTENIDA EN LA FAENA

Total de frigoríficos, fábricas y C.A.P. Lisandro de la Torre

Miles de toneladas

B o v i n o s

Período	Total	Novillas	Novillitos	Vacas	Vaquillanas	Terneros	Toros, torunos y bueyes
T O T A L (1)							
1964	(2) 2.019,3	697,7	89,9	127,9	56,0	29,9	54,5
1965	(3) 2.086,8	696,0	119,0	127,3	52,4	32,1	46,0
8 pr. m. 1965	710,2	460,0	73,5	90,7	33,8	22,0	30,2
8 pr. m. 1966	792,7	442,9	80,1	146,9	50,2	39,6	33,0
A. 1965	73,0	42,6	12,7	8,3	4,3	1,9	3,2
S. >	89,8	58,9	11,6	8,8	4,3	1,9	4,3
O. >	89,7	61,4	11,2	7,1	3,9	2,2	3,9
N. >	91,8	58,4	11,4	10,1	4,9	2,7	4,3
D. >	91,2	57,4	11,3	10,7	5,4	3,1	3,3
E. 1966	88,0	56,3	9,8	10,7	5,1	3,1	3,0
F. >	88,7	55,5	9,4	11,6	5,4	3,6	3,2
M. >	106,3	60,8	11,6	18,0	6,5	5,2	4,2
A. >	93,0	49,6	9,4	19,6	5,3	5,4	3,7
M. >	105,2	54,8	9,7	22,7	6,7	7,2	4,1
J. >	95,6	49,2	8,9	21,0	6,8	5,3	4,4
J. >	103,3	55,6	9,3	22,7	6,4	4,5	4,8
A. >	112,6	61,2	12,0	20,6	8,0	5,2	5,6
PARA EXPORTACION							
1964	584,5	472,6	2,1	59,5	0,8	1,5	48,0
1965	551,2	447,3	0,4	63,5	0,1	0,2	39,7
8 pr. m. 1965	362,1	290,2	0,3	45,4	—	0,2	26,0
8 pr. m. 1966	440,7	317,5	0,2	94,4	—	0,2	28,4
A. 1965	32,4	26,8	—	2,9	—	—	2,7
S. >	49,7	41,8	—	4,2	—	—	3,7
O. >	49,8	43,1	—	3,2	—	—	3,5
N. >	45,2	36,1	—	5,3	—	—	3,8
D. >	44,3	36,0	—	5,5	—	—	2,8
E. 1966	46,5	37,7	—	6,3	—	—	2,5
F. >	48,3	38,9	—	6,7	—	—	2,7
M. >	58,8	43,5	—	11,7	—	—	3,6
A. >	52,5	36,3	—	13,1	—	—	3,1
M. >	58,5	40,1	—	14,9	—	0,1	3,4
J. >	50,8	33,8	—	13,2	—	—	3,8
J. >	61,6	42,3	0,1	15,0	—	—	4,2
A. >	63,8	45,1	0,1	13,5	—	—	5,1
PARA CONSUMO							
1964	(2) 1.429,9	224,0	87,7	65,3	55,1	28,4	6,0
1965	(3) 1.530,5	247,8	118,6	60,1	52,3	31,8	5,9
8 pr. m. 1965	344,5	169,1	73,2	42,6	33,8	21,8	4,0
8 pr. m. 1966	347,0	124,9	79,9	48,4	50,1	39,4	4,3
A. 1965	40,4	15,8	12,7	5,2	4,3	1,9	0,5
S. >	39,6	17,0	11,6	4,3	4,3	1,9	0,5
O. >	39,6	18,3	11,1	3,7	3,9	2,2	0,4
N. >	46,3	22,2	11,4	4,6	4,9	2,7	0,5
D. >	46,5	21,3	11,3	4,9	5,4	3,1	0,5
E. 1966	41,2	18,6	9,8	4,1	5,1	3,1	0,5
F. >	40,0	16,5	9,4	4,6	5,4	3,6	0,5
M. >	46,9	17,2	11,6	5,8	6,5	5,2	0,6
A. >	39,8	13,2	9,4	5,9	5,3	5,4	0,6
M. >	46,0	14,6	9,7	7,2	6,8	7,1	0,6
J. >	44,0	15,3	8,9	7,3	6,7	5,3	0,5
J. >	41,0	13,3	9,2	7,0	6,4	4,5	0,6
A. >	48,2	16,0	12,0	6,5	8,0	5,2	0,5

(1) Incluye lo destinado a digestor. (2) Incluyen las estimaciones correspondientes a "Establecimientos Agropecuarios" y "Materas del Interior", cuyas cifras respectivas son: 75,0 y 888,4 y (3) 74,0 y 940,0. FUENTE: Junta Nacional de Carnes. Última información recibida el 13/12/66.

Estadística ganadera

CARNE OBTENIDA EN LA FAENA

Total de frigoríficos, fábricas, y C.A.P. Lisandro de la Torre

Ovinos

Período	Total (1)				Para exportación				Para consumo			
	Total	Corderos y borregos	Capones y carneros	Ovejas	Total	Corderos y borregos	Capones y carneros	Ovejas	Total	Corderos y borregos	Capones y carneros	Ovejas
Miles de toneladas												
1964	(2)135,4	30,8	4,7	3,7	90,3	15,6	2,6	2,1	(2)115,1	15,2	2,1	1,6
1965	(3)160,0	39,6	6,1	13,7	37,2	21,9	3,9	11,4	(3)122,6	17,6	2,2	2,2
8 pr. m. 1965	28,0	18,2	2,7	7,1	15,5	8,4	1,6	5,5	12,5	9,9	1,1	1,5
8 pr. m. 1966 *	47,6	26,0	6,2	15,4	33,9	14,9	4,9	14,1	13,6	11,0	1,3	1,3
A. 1965	2,4	2,0	0,2	0,2	0,7	0,6	—	0,1	1,6	1,4	0,1	0,1
S. >	4,8	3,9	0,2	0,7	2,9	2,2	0,2	0,5	1,9	1,7	0,1	0,1
O. >	5,6	4,4	0,3	0,9	3,6	2,6	0,1	0,9	2,1	1,9	0,1	0,1
N. >	6,9	5,1	0,5	1,3	4,8	3,4	0,2	1,2	2,1	1,8	0,2	0,1
D. >	6,9	4,8	0,5	1,6	3,9	2,3	0,2	1,4	2,9	2,5	0,3	0,1
E. 1966 *	5,8	3,3	0,6	1,9	4,0	1,8	0,4	1,8	1,8	1,5	0,2	0,1
F. > *	6,4	3,1	0,7	2,6	4,4	1,6	0,5	2,3	1,9	1,5	0,2	0,2
M. > *	7,7	3,5	0,9	3,3	5,5	2,1	0,5	2,9	2,1	1,4	0,4	0,3
A. > *	7,2	3,9	0,9	2,4	5,4	2,5	0,8	2,1	1,7	1,4	0,1	0,2
M. > *	5,7	3,2	0,6	1,9	4,0	1,8	0,5	1,7	1,7	1,4	0,2	0,1
J. > *	5,0	3,0	0,6	1,4	3,6	1,7	0,6	1,3	1,5	1,3	0,1	0,1
J. > *	4,7	2,6	1,1	1,0	3,3	1,5	0,9	0,9	1,4	1,1	0,2	0,1
A. > *	5,1	3,3	0,8	1,0	3,5	1,8	0,7	1,0	1,6	1,5	0,1	—

Porcinos

Período	Total (1)			Para exportación			Para consumo			Reses para cortar		
	Total	Cerdos	Cachorros y lechones	Total	Cerdos	Cachorros y lechones	Total	Cerdos	Cachorros y lechones	Total	Cerdos	Cachorros y lechones
Miles de toneladas												
1964	(4)153,8	102,2	0,2	0,9	0,9	—	(4)136,1	84,5	0,2	16,2	16,2	—
1965	(5)196,3	141,7	0,6	1,1	1,1	—	(5)182,1	127,5	0,6	10,4	10,3	0,1
8 pr. m. 1965	90,8	90,4	0,4	0,1	0,1	—	81,8	81,5	0,3	7,2	7,2	—
8 pr. m. 1966 *	107,8	107,5	0,3	5,4	5,4	—	88,0	87,8	0,2	12,2	12,2	—
A. 1965	13,2	13,1	0,1	—	—	—	11,8	11,8	—	1,1	1,1	—
S. >	14,0	13,9	0,1	0,7	0,7	—	12,0	11,9	0,1	1,0	1,0	—
O. >	13,0	12,9	0,1	0,2	0,2	—	11,7	11,6	0,1	0,9	0,9	—
N. >	12,5	12,4	0,1	—	—	—	11,5	11,5	—	0,6	0,6	—
D. >	12,0	11,9	0,1	—	—	—	11,1	11,1	—	0,6	0,6	—
E. 1966 *	11,6	11,6	—	0,1	0,1	—	10,2	10,2	—	1,1	1,1	—
F. > *	14,2	14,2	—	3,1	3,1	—	9,5	9,5	—	1,4	1,4	—
M. > *	13,8	13,8	—	1,6	1,6	—	10,5	10,5	—	1,5	1,5	—
A. > *	11,7	11,7	—	—	—	—	9,9	9,9	—	1,6	1,6	—
M. > *	13,2	13,2	—	0,1	0,1	—	11,3	11,3	—	1,6	1,6	—
J. > *	13,3	13,3	—	—	—	—	11,4	11,4	—	1,7	1,7	—
J. > *	13,9	13,9	—	0,1	0,1	—	12,1	12,1	—	1,5	1,5	—
A. > *	15,9	15,9	—	0,3	0,3	—	13,2	13,2	—	1,9	1,9	—

(1) Incluye la destinada a digestor. (2) Incluye las estimaciones correspondientes a "Establecimientos Agrapecuarios" y "Mataderos del Interior", cuyas cifras respectivas son 67,0 y 29,2; (3) 70,0 y 30,6; (4) 26,0 y 25,4 y (5) 30,0 y 24,0. FUENTE: Junta Nacional de Carnes. NOTA: En ovinos las cifras anuales incluyen la zona patagónica. Última información recibida el 13/12/66.

**CARNE OBTENIDA EN LA FAENA
Frigeríficos y fábricas**

Miles de toneladas

B o v i n o s

Período	Total	Novillos	Novillitos	Vacas	Vaquillonos	Terneros	Toros, torunos y bueyes
T O T A L (1)							
1964	960,0	659,7	70,2	116,7	39,3	21,4	52,7
1965	983,9	657,6	95,1	122,6	39,1	25,3	44,2
8 pr. m. 1965	649,6	433,2	58,1	86,9	25,1	17,5	28,8
8 pr. m. 1966 *	717,2	417,7	62,4	141,2	36,0	28,0	31,9
A. 1965	67,7	41,3	10,5	7,9	3,4	1,5	3,1
S. >	84,4	56,7	9,9	8,7	3,3	1,6	4,2
O. >	82,9	58,6	8,9	6,9	3,0	1,7	3,8
N. >	84,7	55,6	9,2	9,8	3,7	2,2	4,2
D. >	82,3	53,3	9,0	10,4	4,0	2,4	3,2
E. 1966 *	78,9	52,1	7,6	10,3	3,7	2,3	2,9
F. > *	80,2	52,0	7,4	11,2	3,9	2,6	3,1
M. > *	95,7	57,2	8,9	17,4	4,6	3,5	4,1
A. > *	84,6	47,1	7,4	19,0	3,9	3,7	3,5
M. > *	95,5	52,2	7,6	21,8	4,9	5,1	3,9
J. > *	86,8	47,0	7,0	20,0	4,8	3,8	4,2
J. > *	94,0	52,6	7,2	21,6	4,5	3,4	4,7
A. > *	101,5	57,4	9,4	19,9	5,7	3,6	5,5
P A R A E X P O R T A C I O N							
1964	577,3	466,0	2,1	59,5	0,8	1,5	47,4
1965	538,0	434,5	0,3	63,4	0,1	0,2	39,5
8 pr. m. 1965	353,7	282,2	0,3	45,2	—	0,2	25,8
8 pr. m. 1966 *	427,8	304,9	0,2	94,1	—	0,2	28,4
A. 1965	32,2	26,6	—	2,9	—	—	2,7
S. >	48,9	41,0	—	4,2	—	—	3,7
O. >	48,7	42,0	—	3,2	—	—	3,5
N. >	44,5	35,4	—	5,3	—	—	3,8
D. >	42,2	33,9	—	5,5	—	—	2,8
E. 1966 *	44,5	35,7	—	6,3	—	—	2,5
F. > *	45,9	36,5	—	6,7	—	—	2,7
M. > *	56,9	41,6	—	11,7	—	—	3,6
A. > *	51,3	35,1	—	13,1	—	—	3,1
M. > *	57,4	39,0	—	14,9	—	0,1	3,4
J. > *	50,3	33,3	—	13,2	—	—	3,8
J. > *	59,9	40,7	0,1	14,9	—	—	4,2
A. > *	61,6	43,1	0,1	13,3	—	—	5,1
P A R A C O N S U M O							
1964	378,0	192,6	68,0	54,2	38,4	20,0	4,8
1965	441,0	222,2	94,7	55,6	39,0	25,1	4,4
8 pr. m. 1965	292,4	150,4	57,8	39,0	25,0	17,4	2,8
8 pr. m. 1966 *	284,4	112,3	62,2	42,9	35,9	27,9	3,2
A. 1965	35,3	14,7	10,5	4,8	3,4	1,5	0,4
S. >	35,0	15,6	9,9	4,2	3,3	1,6	0,4
O. >	34,0	16,6	8,9	3,5	3,0	1,7	0,3
N. >	39,9	20,2	9,1	4,3	3,7	2,2	0,4
D. >	39,7	19,4	8,9	4,6	4,0	2,4	0,4
E. 1966 *	34,1	16,4	7,6	3,7	3,7	2,3	0,4
F. > *	33,8	15,4	7,4	4,2	3,9	2,6	0,3
M. > *	38,3	15,6	8,9	5,2	4,6	3,5	0,5
A. > *	32,6	12,0	7,3	5,3	3,9	3,7	0,4
M. > *	37,3	13,1	7,6	6,3	4,9	5,0	0,4
J. > *	35,8	13,7	6,9	6,2	4,3	3,8	0,4
J. > *	33,3	11,8	7,1	6,0	4,5	3,4	0,5
A. > *	39,2	14,3	9,3	5,9	5,7	3,6	0,4

(1) Incluye lo destinado a digestor. FUENTE: Junta Nacional de Comers. Última información recibida el 13/12/66.

Estadística ganadera

CARNE OBTENIDA EN LA FAENA
Frigoríficos y fábricas

Ovinos

Período	Total (1)				Para exportación				Para consumo			
	Total	Corderos y borregos	Capones y carneros	Ovejas	Total	Corderos y borregos	Capones y carneros	Ovejas	Total	Corderos y borregos	Capones y carneros	Ovejas
Miles de toneladas												
1964	39,2	30,8	4,7	3,7	20,3	15,6	2,6	2,1	18,9	15,2	2,1	1,6
1965	59,4	39,6	6,1	13,7	37,2	21,9	3,9	11,4	22,1	17,6	2,2	2,3
8 pr. m. 1965	28,0	18,2	2,7	7,1	15,5	8,4	1,6	5,5	12,5	9,9	1,1	1,5
8 pr. m. 1966 *	47,5	25,8	6,2	15,5	33,9	14,9	4,9	14,1	13,5	10,9	1,3	1,3
A. 1965	2,4	2,0	0,2	0,2	0,7	0,6	—	0,1	1,6	1,4	0,1	0,1
S. >	4,8	3,9	0,2	0,7	2,9	2,2	0,2	0,5	1,9	1,7	0,1	0,1
O. >	5,6	4,4	0,3	0,9	3,6	2,6	0,7	0,9	2,1	1,9	0,1	0,1
N. >	6,9	5,1	0,5	1,3	4,8	3,4	0,2	1,2	2,1	1,8	0,2	0,1
D. >	6,9	4,8	0,5	1,6	3,9	2,3	0,2	1,4	2,9	2,5	0,3	0,1
E. 1966 *	5,8	3,3	0,6	1,9	4,0	1,8	0,4	1,8	1,8	1,5	0,2	0,1
F. > *	6,4	3,1	0,7	2,6	4,4	1,6	0,5	2,3	1,9	1,5	0,2	0,2
M. > *	7,7	3,5	0,9	3,3	5,5	2,1	0,5	2,9	2,1	1,4	0,4	0,3
A. > *	7,2	3,9	0,9	2,4	5,4	2,5	0,8	2,1	1,7	1,4	0,1	0,2
M. > *	5,7	3,2	0,6	1,9	4,0	1,8	0,5	1,7	1,7	1,4	0,2	0,1
J. > *	5,0	3,0	0,6	1,4	3,6	1,7	0,6	1,3	1,5	1,3	0,1	0,1
J. > *	4,7	2,6	1,1	1,0	3,3	1,5	0,9	0,9	1,3	1,1	0,2	—
A. > *	5,0	3,2	0,8	1,0	3,5	1,8	0,7	1,0	1,5	1,4	—	0,1

Porcinos

Período	Total (1)			Para exportación			Para consumo			Reses para cortar		
	Total	Cerdos	Cachorros y lechones	Total	Cerdos	Cachorros y lechones	Total	Cerdos	Cachorros y lechones	Total	Cerdos	Cachorros y lechones
Miles de toneladas												
1964	92,6	92,4	0,2	0,9	0,9	—	77,1	76,9	0,2	14,2	14,2	—
1965	139,1	138,5	0,6	1,1	1,1	—	124,9	124,3	0,6	10,4	10,3	0,1
8 pr. m. 1965	88,9	88,6	0,3	0,1	0,1	—	80,0	79,7	0,3	7,2	7,2	—
8 pr. m. 1966 *	101,3	101,0	0,3	4,7	4,7	—	82,2	82,0	0,2	12,2	12,2	—
A. 1965	13,0	12,9	0,1	—	—	—	11,6	11,5	0,1	1,1	1,1	—
S. >	13,8	13,7	0,1	0,7	0,7	—	11,8	11,7	0,1	1,0	1,0	—
O. >	12,6	12,5	0,1	0,2	0,2	—	11,3	11,2	0,1	0,9	0,9	—
N. >	12,1	12,0	0,1	—	—	—	11,2	11,1	0,1	0,6	0,6	—
D. >	11,6	11,5	0,1	—	—	—	10,7	10,7	—	0,6	0,6	—
E. 1966 *	11,3	11,3	—	0,1	0,1	—	9,8	9,8	—	1,1	1,1	—
F. > *	13,5	13,5	—	2,9	2,9	—	9,0	9,0	—	1,4	1,4	—
M. > *	12,6	12,6	—	1,1	1,1	—	9,7	9,7	—	1,5	1,5	—
A. > *	11,1	11,0	0,1	—	—	—	9,2	9,2	—	1,6	1,6	—
M. > *	12,5	12,5	—	0,1	0,1	—	10,6	10,6	—	1,6	1,6	—
J. > *	12,5	12,5	—	—	—	—	10,6	10,6	—	1,7	1,7	—
J. > *	12,9	12,9	—	0,1	0,1	—	11,2	11,2	—	1,5	1,5	—
A. > *	14,8	14,8	—	0,3	0,3	—	12,1	12,1	—	1,9	1,9	—

(1) Incluye la destinada a digestar. FUENTE: Junta Nacional de Carnes. NOTA: En ovinos las cifras anuales incluyen la zona patagónica. Última información recibida el 13/12/66.

FAENA DE GANADO Y CARNE OBTENIDA

Frigorífico C.A.P. Lisandro de la Torre (1)

Período	Bovinos						
	Total	Novillos	Novillitos	Vacas	Vaquillonas	Terneros	Toros, torunos y bueyes
FAENA							
Miles de cabezas							
1964	478,4	149,1	103,2	48,1	97,2	74,4	6,4
1965	434,0	148,1	124,7	20,6	79,5	54,9	6,2
8 pr. m. 1965	294,4	102,9	80,3	16,5	52,9	37,0	4,8
8 pr. m. 1966 *	403,7	98,4	94,1	26,5	83,8	96,8	4,1
A. 1965	27,6	5,3	11,7	1,7	5,7	2,9	0,3
S. >	26,8	8,5	8,9	0,6	5,4	3,1	0,3
O. >	33,7	11,0	11,6	0,9	5,7	4,3	0,2
N. >	35,3	10,2	11,7	1,2	7,2	4,6	0,4
D. >	43,7	15,5	12,2	1,3	8,4	5,9	0,4
E. 1966 *	44,9	16,4	11,5	1,4	8,2	7,0	0,4
F. > *	43,7	13,9	11,0	1,7	8,6	8,1	0,4
M. > *	56,3	14,0	14,3	2,4	11,3	13,7	0,6
A. > *	47,0	9,7	11,1	2,7	8,5	14,4	0,6
M. > *	55,2	10,4	11,0	4,3	11,0	17,9	0,6
J. > *	48,7	8,4	10,5	4,9	11,4	13,0	0,5
J. > *	48,7	11,5	11,1	5,5	11,4	8,8	0,4
A. > *	59,2	14,2	13,7	3,6	13,4	13,7	0,6
CARNE OBTENIDA							
Miles de toneladas							
1964	95,9	38,0	19,8	11,2	16,7	8,4	1,8
1965	88,8	38,4	23,9	4,7	13,3	6,7	1,8
8 pr. m. 1965	60,6	26,7	15,4	3,8	8,8	4,5	1,4
8 pr. m. 1966 *	75,5	25,2	17,7	5,7	14,2	11,6	1,1
A. 1965	5,4	1,3	2,3	0,4	1,0	0,3	0,1
S. >	5,4	2,2	1,7	0,1	0,9	0,4	0,1
O. >	6,7	2,7	2,2	0,2	1,0	0,5	0,1
N. >	7,1	2,7	2,2	0,3	1,2	0,6	0,1
D. >	9,0	4,1	2,3	0,3	1,4	0,8	0,1
E. 1966 *	9,1	4,3	2,1	0,3	1,4	0,9	0,1
F. > *	8,5	3,5	2,1	0,4	1,4	1,0	0,1
M. > *	10,5	3,5	2,7	0,6	1,9	1,7	0,1
A. > *	8,4	2,4	2,1	0,6	1,4	1,7	0,2
M. > *	9,8	2,7	2,1	0,9	1,8	2,1	0,2
J. > *	8,8	2,1	2,0	1,1	2,0	1,5	0,1
J. > *	9,3	3,0	2,1	1,1	1,9	1,1	0,1
A. > *	11,2	3,7	2,6	0,8	2,3	1,6	0,2

(1) Incluir exportación, consumo, la destinada a digestar y faena para terceros. FUENTE: Junta Nacional de Carnes.

Última información recibida el 13/12/66.

Estadística ganadera

FAENA DE GANADO Y CARNE OBTENIDA

Frigerífico C.A.P. Lisandro de la Torre (1)

Porcinos (2)

Período	Faena			Carne obtenida		
	Total	Cerdos	Cachorros y lechones	Total	Cerdos	Cachorros y lechones
	Miles de cabezas			Miles de toneladas		
1964	105,8	105,8	—	9,7	9,7	—
1965	37,0	37,0	—	3,2	3,2	—
B pr. m. 1965	22,3	22,3	—	1,9	1,9	—
B pr. m. 1966 *	75,9	75,9	—	6,5	6,5	—
A. 1965	2,5	2,5	—	0,2	0,2	—
S. >	2,7	2,7	—	0,2	0,2	—
O. >	4,0	4,0	—	0,4	0,4	—
N. >	3,8	3,8	—	0,3	0,3	—
D. >	4,2	4,2	—	0,4	0,4	—
E. 1966 *	4,6	4,6	—	0,3	0,3	—
F. > *	8,8	8,8	—	0,7	0,7	—
M. > *	14,6	14,6	—	1,2	1,2	—
A. > *	7,6	7,6	—	0,7	0,7	—
M. > "	8,2	8,2	—	0,7	0,7	—
J. > "	9,5	9,5	—	0,8	0,8	—
J. > *	10,5	10,5	—	0,9	0,9	—
A. > *	12,1	12,1	—	1,1	1,1	—

(1) Incluye: exportación, consumo, lo destinada a digestor y faena para terceros. (2) Incluye reses para cortar. FUENTE: Junta Nacional de Carnes. Última información recibida el 13/12/66.

V. ESTADISTICA PESQUERA

I. — MARITIMA

Pescado y mariscos, por zonas

Toneladas

Periodo	Total general	Altura	Bahía Blanca	Comodoro Rivadavia (1)	General Madariaga (2)	Quequén, Necochea	Mar del Plata	Puerto Madryn	Puerto Deseado
1964	143.587,5	75.796,7	1.634,2	155,7	64,2	7.110,0	56.254,9	910,1	16,1
1965	172.107,2	102.171,6	1.272,3	188,6	160,2	6.595,5	59.324,8	629,9	13,7
10 pr. m. 1965	138.435,8	80.651,8	1.130,4	174,3	148,3	4.876,4	50.304,8	588,4	7,7
10 pr. m. 1966 *	172.866,4	112.702,6	693,4	155,6	123,6	8.991,4	49.314,5	247,4	10,5
O. 1965	24.532,0	11.208,7	103,7	15,0	0,5	801,1	12.300,6	52,8	1,0
N. >	17.795,8	10.232,8	83,7	7,2	11,2	733,4	6.054,0	41,5	4,0
D. >	15.875,6	11.287,0	58,2	7,1	0,7	985,7	2.966,0	—	2,0
E. 1966 *	20.298,7	10.670,0	37,8	8,7	—	1.408,1	8.064,4	—	2,4
F. > *	19.020,1	13.468,5	25,9	2,2	1,6	1.078,4	4.421,4	—	1,2
M. > *	20.616,2	14.998,0	55,7	8,2	2,3	1.051,9	4.359,8	98,5	2,1
A. > *	13.776,1	10.693,8	53,7	11,0	1,1	471,8	2.473,8	9,0	1,4
M. > *	17.279,8	12.347,2	163,5	13,0	10,7	737,7	3.883,1	45,9	0,3
J. > *	13.540,8	9.277,2	45,7	8,8	11,3	807,0	3.302,6	49,1	0,2
J. > *	13.326,1	8.543,0	69,7	22,7	14,6	916,8	3.718,5	—	0,2
A. > *	18.628,8	13.134,7	90,5	24,0	20,2	1.015,9	4.269,1	26,8	0,2
S. > *	16.191,1	8.813,2	78,2	31,0	30,1	797,7	6.329,9	18,1	0,6
O. > *	20.188,7	10.757,0	72,7	26,0	31,7	706,1	8.491,9	—	1,9

Periodo	Rawson	Río Collegos	Río Grande	San Julián	Santa Cruz	San Antonio Oeste	San Blas, Patagones	Tres Arroyos, Cnel. Dorrego	Ushuaia (3)
1964	793,6	13,1	4,2	47,2	13,8	284,0	130,8	184,2	174,7
1965	1.371,3	6,6	1,9	5,7	17,3	152,3	54,6	6,0	134,9
10 pr. m. 1965	2.171,1	4,4	1,9	4,2	13,9	141,6	54,6	6,0	110,0
10 pr. m. 1966 *	174,4	4,3	0,3	24,6	4,0	90,0	103,4	47,9	178,5
O. 1965	19,3	1,0	—	3,1	2,3	7,6	—	—	15,3
N. >	606,1	1,1	—	1,2	2,5	4,6	—	—	12,5
D. >	548,1	1,1	—	0,3	0,9	6,1	—	—	12,4
E. 1966 *	89,0	0,5	0,1	0,3	0,9	5,4	10,1	—	1,0
F. > *	2,2	0,2	0,2	—	0,6	1,0	15,6	—	1,1
M. > *	14,4	0,5	—	0,2	0,6	8,4	13,2	—	2,4
A. > *	21,3	0,5	—	3,0	0,2	6,8	9,6	—	19,1
M. > *	6,7	—	—	1,2	0,4	17,9	7,2	—	45,0
J. > *	3,1	—	—	0,9	0,1	1,5	—	0,6	32,7
J. > *	2,5	—	—	1,7	—	7,5	5,0	—	23,9
A. > *	8,7	—	—	8,3	0,3	6,0	8,4	—	15,7
S. > *	8,6	0,2	—	9,0	0,4	18,0	13,7	24,6	17,8
O. > *	17,9	2,4	—	—	0,5	17,5	20,6	22,7	19,8

(1) Incluye las zonas de Cabo Raso, Comaranes y Santa Elena. (2) Comprende zonas de General Lavalle y San Clemente del Tuyú. (3) La producción de 1965 se ha estimado sobre la base del promedio de los dos últimos años. FUENTE: Dirección General de Pesca y Conservación de la Fauna de la Secretaría de Estado de Agricultura y Ganadería. Última información recibida el 30/12/66.

Estadística pesquero

MARITIMA

Pescada, por zonas

Toneladas

Periodo	Total general	Altura	Bahía Blanca	Comodoro Rivadavia (1)	Gra'l. Madariaga (2)	Quequén, Necochea	Mar del Plata	Puerto Madryn	Puerto Deseado
1964	134.884,2	75.979,1	1.927,7	149,2	64,2	3.991,1	52.983,6	15,1	15,2
1965	163.198,2	101.534,9	981,2	148,2	160,2	5.776,8	53.259,1	11,7	12,9
10 pr. m. 1965	131.148,9	80.073,8	840,8	135,1	148,3	4.448,9	45.276,7	11,7	6,9
10 pr. m. 1966 *	165.206,3	111.469,0	481,6	127,5	123,6	7.393,3	45.334,9	—	9,6
O. 1965	24.248,6	11.204,4	103,7	14,1	0,5	800,9	12.113,0	—	1,0
N. >	17.323,3	10.220,4	83,6	6,6	11,2	661,2	5.771,7	—	4,0
D. >	14.726,0	11.240,7	56,8	6,5	0,7	666,7	2.210,7	—	2,0
E. 1966 *	19.736,6	10.539,7	36,9	8,7	—	1.270,5	7.797,6	—	2,3
F. > *	18.519,3	13.318,7	9,2	2,2	1,6	1.031,7	4.137,0	—	1,1
M. > *	19.723,4	14.958,6	55,7	8,2	2,3	906,4	3.764,7	—	2,1
A. > *	13.189,5	10.635,9	53,6	11,0	1,1	407,3	2.061,2	—	1,4
M. > *	15.850,2	12.242,7	61,6	13,0	10,7	334,6	3.176,8	—	0,2
J. > *	12.696,6	9.143,6	42,8	6,9	11,3	545,6	2.944,5	—	0,2
J. > *	12.251,7	8.324,2	40,5	16,6	14,6	735,9	3.113,6	—	0,1
A. > *	17.877,8	13.042,3	46,3	17,3	20,2	833,8	3.907,4	—	—
S. > *	15.627,4	8.655,5	62,3	24,0	30,1	680,8	6.133,1	—	0,5
O. > *	19.733,8	10.507,8	72,7	15,6	31,7	646,7	8.299,0	—	1,7

Periodo	Rawson	Río Gallegos	Río Grande	San Julián	Santa Cruz	San Antonio Oeste	San Blas, Patagonias	Tres Arroyos, Cnel. Dorrego	Ushuaia
1964	567,4	12,7	4,2	11,1	13,8	100,8	130,8	184,2	—
1965	1.199,4	6,4	1,9	5,5	17,3	22,2	54,6	5,9	—
10 pr. m. 1965	100,3	4,2	1,9	4,0	13,9	21,9	54,6	5,9	—
10 pr. m. 1966 *	94,0	4,3	0,3	10,2	4,0	2,7	103,4	47,9	—
O. 1965	2,9	0,9	—	3,1	2,3	1,8	—	—	—
N. >	559,7	1,1	—	1,2	2,5	0,1	—	—	—
D. >	539,4	1,1	—	0,3	0,9	0,2	—	—	—
E. 1966 *	68,8	0,5	0,1	0,3	0,9	0,2	10,1	—	—
F. > *	0,7	0,2	0,2	—	0,6	0,5	15,6	—	—
M. > *	9,8	0,5	—	0,2	0,6	1,1	13,2	—	—
A. > *	4,7	0,5	—	3,0	0,2	—	9,6	—	—
M. > *	0,9	—	—	1,2	0,4	0,9	7,2	—	—
J. > *	0,1	—	—	0,9	0,1	—	—	0,6	—
J. > *	—	—	—	1,2	—	—	5,0	—	—
A. > *	0,1	—	—	1,7	0,3	—	8,4	—	—
S. > *	0,5	0,2	—	1,7	0,4	—	13,7	24,6	—
O. > *	8,4	2,4	—	—	0,5	—	20,6	29,7	—

(1) Incluye las zonas de Cabo Roso, Camarones y Santa Elena. (2) Comprende zonas de General Lavalle y San Clemente del Tuyú. FUENTE: Dirección General de Pesca y Conservación de la Fauna de la Secretaría de Estado de Agricultura y Ganadería. Última información recibida el 30/12/66.

MARÍTIMA

Pescado y mariscos, por especies principales

Toneladas

Periodo	Total general	Pescado							
		Total	Anchoíta	Alún	Besugo	Caballa o magrú	Cornalita	Corvina	Merluza
1964	143.587,5	134.884,2	17.138,5	2.012,5	2.152,3	9.659,6	1.936,4	1.587,0	70.891,8
1965	172.107,2	163.198,2	16.560,8	1.673,7	2.090,8	9.868,7	1.352,5	1.973,0	76.616,6
10 pr. m. 1965	138.435,8	131.148,9	12.415,4	1.402,2	1.873,8	9.482,5	1.350,0	1.527,1	65.094,6
10 pr. m. 1966 *	172.866,4	165.206,3	9.338,7	802,7	2.551,4	11.236,2	1.134,7	1.412,3	59.136,1
O. 1965	24.532,0	24.248,6	9.875,6	231,1	54,6	23,8	0,8	173,0	7.406,7
N. >	17.795,8	17.323,3	4.114,1	91,7	70,0	18,6	—	211,2	6.836,5
D. >	15.875,6	14.726,0	31,3	179,8	147,0	367,6	2,5	234,7	4.685,5
E. 1966 *	20.298,7	19.736,6	1,5	33,4	194,2	6.595,0	9,2	130,2	2.428,6
F. > *	19.020,1	18.519,3	1,7	72,8	188,2	2.984,6	28,8	59,8	3.605,7
M. > *	20.616,2	19.723,4	3,6	124,1	332,7	1.645,6	79,9	139,6	6.686,9
A. > *	13.776,1	13.189,5	1,7	—	272,7	4,6	110,1	176,3	9.033,3
M. > *	17.279,8	15.850,2	6,2	—	234,2	—	168,0	149,9	9.638,4
J. > *	13.540,8	12.696,6	37,8	131,1	148,3	4,2	175,4	134,8	7.299,3
J. > *	13.326,1	12.251,7	21,3	110,6	226,5	0,3	230,1	82,3	5.539,8
A. > *	18.628,8	17.877,8	97,0	201,1	630,1	—	305,3	71,5	5.629,7
S. > *	16.191,1	15.627,4	2.481,3	127,6	242,7	0,5	27,9	335,2	4.070,4
O. > *	20.188,7	19.733,8	6.686,6	2,0	81,8	1,4	—	132,7	5.204,0

Periodo	Pescado				Mariscos				
	Pejerrey	Pescadilla	Tiburón vitamínico	Otros (1)	Total	Camaron	Lan-gostino	Mejillón	Otros
1964	620,9	2.399,7	611,8	25.873,7	8.703,3	396,4	335,3	6.317,3	1.654,3
1965	419,6	2.251,9	818,7	49.571,9	8.909,0	389,6	274,7	6.586,5	1.658,2
10 pr. m. 1965	360,3	1.949,0	710,6	34.983,4	7.286,9	281,7	248,8	5.233,5	1.522,9
10 pr. m. 1966 *	705,5	2.593,0	571,1	75.724,6	7.660,1	139,6	220,0	5.327,3	1.973,2
O. 1965	39,9	135,6	73,1	6.234,4	283,4	24,0	4,3	180,9	74,2
N. >	15,8	128,7	0,5	5.836,2	472,5	78,4	18,5	307,6	68,0
D. >	43,5	174,2	107,6	8.752,3	1.149,6	29,5	7,4	1.045,4	67,3
E. 1966 *	39,7	80,0	8,0	10.216,8	562,1	22,4	7,9	374,5	151,3
F. > *	42,8	60,1	—	11.474,8	500,8	2,2	16,8	323,6	158,2
M. > *	105,6	45,9	12,1	10.547,4	892,8	4,9	0,9	723,8	163,2
A. > *	132,2	98,2	13,5	3.346,9	586,6	17,0	1,3	472,5	95,8
M. > *	95,3	292,5	40,8	5.224,9	1.429,6	9,7	103,1	1.024,0	232,8
J. > *	25,0	342,5	24,4	4.373,8	844,2	5,5	2,1	595,4	240,2
J. > *	18,5	302,1	40,0	5.673,2	1.074,4	7,9	28,4	727,2	310,9
A. > *	27,0	338,1	117,2	10.460,8	751,0	29,9	41,9	504,0	175,2
S. > *	43,4	979,7	250,4	7.063,3	563,7	18,7	16,6	283,2	245,2
O. > *	171,0	46,9	64,7	7.342,7	454,9	15,4	1,0	238,1	200,4

(1) Incluye Gotuza. FUENTE: Dirección General de Pesca y Conservación de la Fauna de la Secretaría de Estado de Agricultura y Ganadería. Última información recibida el 30/12/66.

Estadística pesquera

2. — FLUVIAL Y LACUSTRE

Toneladas

Por procedencia

Período	Total general	Para consumo							Pesca con fines industriales (5)
		Total (1)	Río de la Plata (2)	Río Paraguay	Río Paraná	Río Uruguay	Lagos del Sur (3)	Lagunas (4)	
1964	14.762,4	8.439,9	1.948,5	8,3	4.580,0	158,0	854,1	891,0	6.322,5
1965	13.029,7	7.528,7	2.368,3	8,4	3.604,1	82,0	199,6	1.202,5	5.501,0
10 pr. m. 1965	9.784,7	6.630,0	2.070,5	6,9	3.130,0	71,5	174,6	1.112,7	3.154,7
10 pr. m. 1966 *	1.412,7	59,2	2.584,5	93,6	...	853,9	1.570,6
O. 1965	814,0	501,0	139,2	0,7	287,3	6,6	—	66,8	313,0
N. >	2.040,9	433,5	144,3	0,6	235,7	5,0	—	47,9	1.607,4
D. >	1.204,1	465,2	153,5	0,9	238,4	5,5	25,0	41,9	738,9
E. 1966 *	101,3	1,2	156,2	6,7	...	28,5	887,9
F. > *	110,7	1,1	176,5	11,4	...	50,3	426,3
M. > *	143,2	1,0	183,4	7,3	...	99,9	256,4
A. > *	118,6	1,7	219,2	10,3	...	106,9	...
M. > *	124,2	6,4	255,0	7,0	...	93,7	...
J. > *	163,0	13,0	318,0	9,7	...	86,3	...
J. > *	157,8	9,4	311,1	10,4	...	116,0	...
A. > *	172,4	7,4	451,3	11,7	...	116,9	...
S. > *	166,2	9,5	359,4	10,4	...	83,6	...
O. > *	155,3	8,5	154,4	8,7	...	71,8	...

Por especie

Período	Total general	Bogre	Boga	Dorado	Pati	Pejerrey	Sábalo	Surubí	Otros
1964	14.762,4	296,5	247,3	293,3	866,7	2.113,3	8.401,5	1.457,1	1.086,7
1965	13.029,7	153,7	283,9	185,1	666,3	1.705,8	7.987,5	961,6	1.085,8
10 pr. m. 1965	9.784,7	127,5	262,9	181,3	577,5	1.587,4	5.233,8	833,1	981,2
10 pr. m. 1966 *	6.574,5	173,5	284,3	181,2	614,1	1.127,2	3.029,4	583,4	581,4
O. 1965	814,0	14,4	33,0	15,0	38,6	99,3	492,4	§ 56,8	§ 64,5
N. >	2.040,9	14,5	13,0	3,7	43,4	58,1	1.802,0	57,5	§ 48,7
D. >	1.204,1	11,7	8,0	0,1	45,4	60,3	951,7	71,0	55,9
E. 1966 *	1.181,8	10,1	9,5	2,8	43,1	45,7	§ 1.010,3	35,4	24,9
F. > *	776,3	9,7	15,0	6,4	50,0	71,6	557,2	38,9	27,5
M. > *	691,2	10,3	17,9	7,4	52,5	127,8	397,9	46,7	30,7
A. > *	456,7	18,2	24,8	7,0	56,9	125,2	117,1	55,8	51,7
M. > *	486,3	18,8	32,1	14,1	64,2	111,8	100,2	80,2	64,9
J. > *	590,0	17,3	37,2	21,2	83,0	115,1	144,6	89,5	82,1
J. > *	604,7	20,8	31,7	30,0	75,5	149,2	160,0	61,2	76,3
A. > *	759,7	29,9	41,6	35,0	76,0	156,0	273,9	56,7	90,6
S. > *	629,1	30,6	49,2	33,3	72,1	119,6	180,2	61,7	82,4
O. > *	398,7	7,8	25,3	24,0	40,8	105,2	88,0	57,3	50,3

(1) Para el año 1965 incluye correspondiente a Río Bermeja 14,7 ton. en abril, 10,7 ton., en mayo, 14,2 ton. en junio, 9,8 ton. en julio, 0,4 ton. en agosto, 7,9 ton. en setiembre y 6,1 ton. en octubre. (2) Esta zona comprende la pesca registrado en las bocas del río Uruguay. (3) Abarca la pesca del pejerrey y perca. (4) Incluye la pesca del pejerrey en su mayor proporción. Para el año 1966 se ha estimado la producción sobre la base del promedio de los últimos 3 años. (5) Comprende la pesca del sábalo para la elaboración del aceite y guano. FUENTE: Dirección General de Pesca y Conservación de la Fauna de la Secretaría de Estado de Agricultura y Ganadería. Última información recibida el 30/12/66.

VI. ESTADISTICA INDUSTRIAL

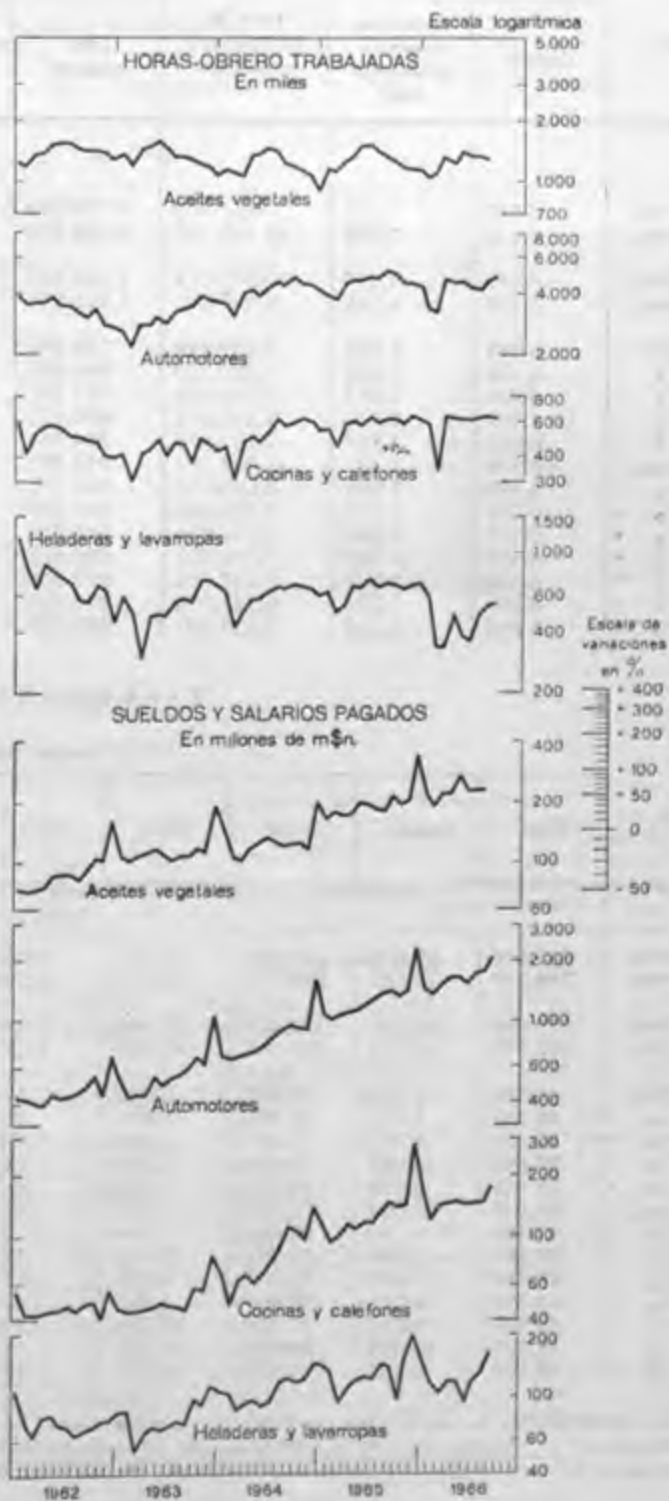
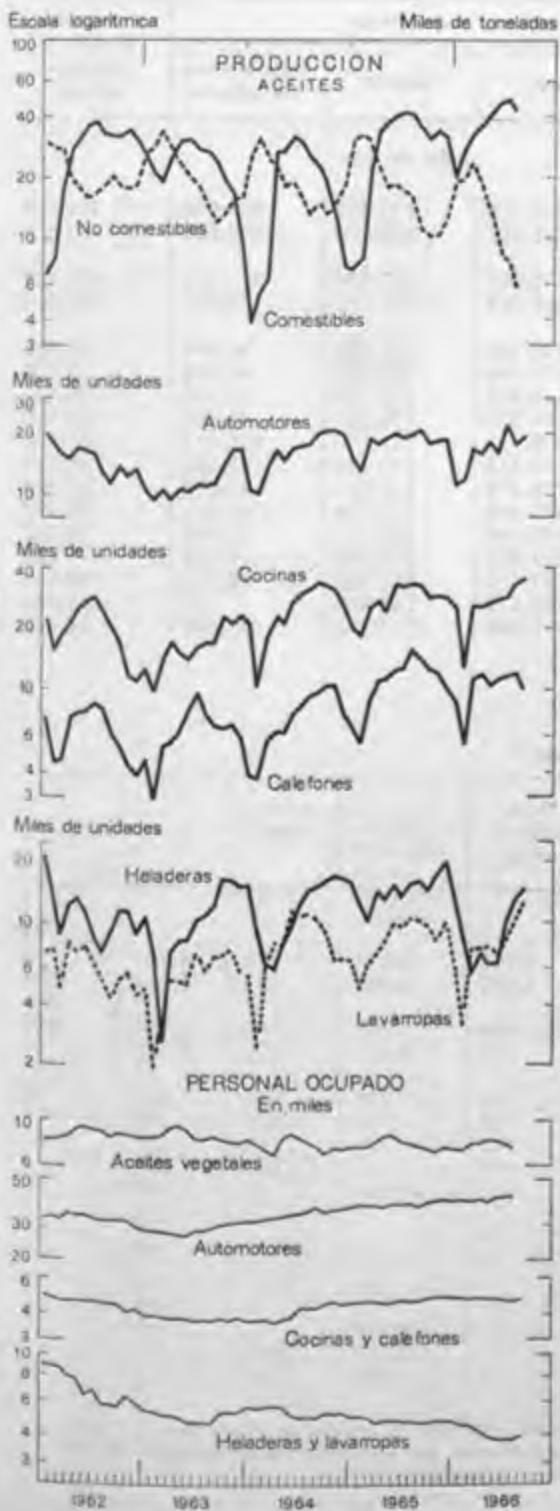

Estadística industrial

1. — PRINCIPALES DATOS DE ALGUNAS RAMAS Y PRODUCTOS DE LA INDUSTRIA (1)

ACEITES VEGETALES COMESTIBLES Y NO COMESTIBLES

Ocupación y salarios

Período	Personal ocupado (2)		Total de horas-obra trabajadas	Sueldos y salarios pagados				A empleados técnicos y administrativos	
	Obreros	Empleados técnicos y administrativos		Total general	A obreros		Complementos de salarios		
					Total	Salarios			
Miles de m\$									
1964	6.583	1.455	14.326.353	1.509.326	1.198.299	875.357	322.942	311.097	
1965 *	6.573	1.396	15.462.785	2.388.914	1.953.299	1.324.474	628.825	435.615	
8 pr. m. 1965 *	6.743	1.419	10.679.014	1.443.265	1.175.080	840.264	334.816	268.185	
8 pr. m. 1966 *	6.388	1.345	9.970.006	1.781.872	1.449.218	1.064.712	384.506	339.654	
A. 1965 *	6.685	1.396	1.339.142	180.672	146.320	111.326	34.994	34.352	
S. > *	6.534	1.360	1.289.128	213.926	175.426	129.994	45.432	38.500	
O. > *	6.224	1.314	1.180.608	197.287	162.167	120.489	41.678	35.120	
N. > *	6.004	1.371	1.172.657	200.175	161.673	116.687	44.986	38.502	
D. > *	6.169	1.367	1.141.378	334.261	278.953	117.040	161.913	55.308	
E. 1966 *	6.148	1.371	1.047.197	215.792	173.514	110.828	62.686	42.278	
F. > *	6.199	1.298	1.060.520	190.771	152.373	110.681	41.692	38.398	
M. > *	6.557	1.329	1.308.229	217.390	177.398	137.034	40.364	39.992	
A. > *	6.511	1.343	1.244.036	216.880	174.148	135.249	38.899	42.732	
M. > *	6.652	1.369	1.400.427	266.838	223.955	149.423	74.532	42.883	
J. > *	6.632	1.387	1.332.416	225.662	183.110	140.126	42.984	42.552	
J. > *	6.408	1.337	1.305.574	226.454	185.372	143.831	41.541	41.082	
A. > *	5.998	1.322	1.271.607	222.085	179.348	137.540	41.808	42.737	

Producción

Período	Aceites comestibles									
	Total	Algodón	Girasol	Maní	Maíz	Nabo, nabón y colza	Oliva	Soja	Uva	Otros
Toneladas										
1964	219.606	21.812	118.020	58.660	3.061	2.132	10.304	859	4.732	96
1965 *	376.242	31.687	269.575	56.119	3.198	1.650	8.907	732	3.542	832
8 pr. m. 1965 *	239.606	21.065	173.488	30.740	2.142	964	8.093	106	2.189	819
8 pr. m. 1966 *	296.379	13.725	225.640	43.399	2.017	290	8.137	405	2.766	—
A. 1965 *	43.501	2.814	32.860	6.679	304	168	385	23	244	24
S. > *	36.567	3.686	25.595	6.188	286	139	79	103	485	13
O. > *	32.052	2.717	21.294	6.609	290	163	390	258	331	—
N. > *	35.562	2.085	25.373	6.827	245	177	345	237	273	—
D. > *	32.455	2.134	23.825	5.755	235	214	—	22	264	—
E. 1966 *	20.545	1.006	15.322	3.790	189	—	—	—	238	—
F. > *	27.103	89	23.326	3.314	97	85	—	—	192	—
M. > *	33.097	1.381	29.116	2.011	319	75	21	—	174	—
A. > *	36.764	1.411	32.493	1.926	261	—	120	—	543	—
M. > *	41.599	2.143	33.629	3.495	276	121	1.329	—	603	—
J. > *	46.008	1.954	39.669	10.528	290	—	3.258	—	309	—
J. > *	48.377	2.369	30.534	11.855	306	—	9.757	270	276	—
A. > *	42.886	3.372	31.551	6.470	279	9	649	125	431	—

(1) ADVERTENCIA: Se destaca que no todas las series que aquí se presentaron, integran los índices de "Ocupación", "Horas-obra trabajadas" y "Volumen físico de la producción", en virtud de no poder incorporárselos por problemas de ponderación. (2) Las cifras anuales y las correspondientes a meses acumulados son los resultados del promedio mensual.

PRINCIPALES DATOS DE ALGUNAS RAMAS Y PRODUCTOS DE LA INDUSTRIA

ACEITES VEGETALES COMESTIBLES Y NO COMESTIBLES

Producción

Periodo	Aceites no comestibles				
	Total	Lino	Tártago	Tung	Otros
Toneladas					
1964	231.503	211.081	542	19.880	—
1965	239.367	232.963	295	6.109	3
8 pr. m. 1965	194.436	189.665	247	4.521	3
8 pr. m. 1966	115.043	107.671	74	7.298	—
A. 1965	16.781	16.669	35	77	—
S. >	11.486	11.472	14	—	—
O. >	10.417	10.051	15	351	—
N. >	10.382	9.725	19	638	—
D. >	12.646	12.050	—	596	—
E. 1966	19.732	18.801	—	931	—
F. >	19.914	18.860	11	1.043	—
M. >	24.377	22.902	14	1.461	—
A. >	16.328	15.303	6	1.019	—
M. >	12.858	12.271	9	578	—
J. >	8.488	7.532	1	955	—
I. >	7.649	6.905	14	730	—
A. >	5.697	5.097	19	581	—

ARROZ

Ocupación y salarios

Periodo	Personal ocupada (1)			Total de horas-obra trabajadas	Sueldos y salarios pagados			
	Obreros	Empleados técnicos y administrativos	Total general		A obreros			A empleados técnicos y administrativos
Miles de m\$ n								
1964	817	192	1.509.998	145.921	110.389	80.163	30.226	35.532
1965	836	194	1.699.250	214.652	166.280	115.706	50.574	48.372
9 pr. m. 1965	841	191	1.295.126	144.636	112.249	82.720	29.529	32.387
9 pr. m. 1966	853	183	1.249.767	187.246	147.343	106.475	40.868	39.903
S. 1965	824	194	143.213	16.848	12.958	9.711	3.247	3.890
O. >	809	196	127.652	18.395	14.234	10.177	4.057	4.161
N. >	837	203	137.944	20.513	15.759	11.237	4.522	4.754
D. >	820	203	138.537	31.108	24.038	11.572	12.466	7.070
E. 1966	819	197	125.204	20.174	15.456	10.516	4.940	4.718
F. >	850	197	127.283	20.011	15.246	10.737	4.509	4.765
M. >	960	196	154.621	23.201	18.370	13.370	5.000	4.831
A. >	924	172	166.667	22.087	18.080	13.883	4.197	4.007
M. >	925	174	168.587	23.450	19.390	14.261	5.129	4.060
J. >	847	172	127.056	19.768	15.776	11.048	4.728	3.992
J. >	782	180	127.263	19.402	15.067	10.977	4.090	4.235
A. >	756	180	125.357	19.250	14.857	10.649	4.208	4.393
S. >	741	177	127.729	19.903	15.101	11.034	4.067	4.802

(1) Los cifras anuales y los correspondientes a meses acumulados son los resultantes del promedio mensual.

Estadística industrial

PRINCIPALES DATOS DE ALGUNAS RAMAS Y PRODUCTOS DE LA INDUSTRIA

ARROZ

Producción

Arroz descascarado

Período	Entero			Quebrado				Afrecho y otros
	Total	Carolina	Glacé	Total	1/2 grana	1/4 grana	Arrocín	
Toneladas								
1964	82.748	65.769	16.979	18.995	12.014	4.390	2.591	16.616
1965 *	103.184	81.137	22.047	30.018	20.870	5.540	3.608	20.166
9 pr. m. 1965 *	70.421	54.413	16.008	20.043	13.786	3.802	2.473	14.090
9 pr. m. 1966 *	77.734	65.884	11.850	23.436	15.816	4.594	3.026	14.344
S. 1965 *	10.104	7.263	2.841	2.662	1.939	456	267	1.697
O. > *	9.842	6.854	2.988	2.982	2.172	436	374	1.706
N. > *	11.691	9.908	1.783	3.465	2.475	581	409	1.975
D. > *	11.230	9.962	1.268	3.528	2.455	721	352	2.395
E. 1966 *	7.909	7.379	530	3.360	2.523	582	255	1.417
F. > *	9.305	8.892	413	3.355	2.325	689	341	1.661
M. > *	7.237	7.064	173	2.647	1.817	545	285	1.530
A. > *	7.570	6.766	804	2.608	1.670	571	367	1.721
M. > *	7.796	6.622	1.174	2.621	1.781	534	306	1.700
J. > *	7.861	5.423	2.438	1.772	1.168	282	322	1.171
J. > *	10.170	8.142	2.028	2.354	1.467	512	375	1.731
A. > *	9.518	7.770	1.748	2.431	1.613	398	420	1.656
S. > *	10.368	7.826	2.542	2.288	1.452	481	355	1.757

AZUCAR

Ocupación y salarios

Período	Personal ocupado (1)		Total de horas-obra trabajadas	Sueldos y salarios pagados				
	Obreros	Empleados técnicos y administrativos		Total general	A obreros		A empleados técnicos y administrativos	
Miles de m\$n								
1964	15.050	2.882	38.486.119	4.007.607	3.194.171	2.417.903	776.268	813.436
1965 *	15.557	3.061	39.114.262	5.340.643	4.211.421	2.989.523	1.221.898	1.129.222
9 pr. m. 1965 *	15.775	3.054	28.791.151	3.559.468	2.789.887	2.113.749	676.138	769.581
9 pr. m. 1966 *	12.935	2.854	23.022.982	4.026.737	3.042.381	2.204.820	837.561	984.356
S. 1965 *	23.735	3.489	5.555.213	660.628	546.265	446.971	99.294	114.363
O. > *	19.089	3.320	4.687.531	593.824	480.498	374.948	105.550	113.326
N. > *	14.978	3.169	3.447.969	541.642	434.228	290.793	143.435	107.414
D. > *	12.648	2.764	2.187.611	645.709	506.808	210.033	296.775	138.901
E. 1966 *	8.200	2.639	1.246.972	402.063	280.225	129.621	150.604	121.838
F. > *	7.903	2.625	1.475.831	357.723	245.751	145.847	99.904	111.972
M. > *	8.187	2.621	1.623.194	314.457	218.704	160.443	58.261	95.753
A. > *	8.239	2.619	1.617.864	298.937	203.159	149.599	53.560	95.778
M. > *	9.171	2.650	1.732.148	324.381	226.204	169.476	56.728	98.177
J. > *	12.682	2.849	2.398.200	391.701	290.585	223.784	66.801	101.116
J. > *	18.098	3.112	3.266.905	504.556	398.595	313.315	85.280	105.961
A. > *	22.668	3.302	4.875.250	707.331	582.518	461.159	121.359	124.813
S. > *	21.270	3.267	4.786.618	725.588	596.640	451.576	145.064	128.948

(1) Las cifras anuales y las correspondientes a meses acumulados son las resultantes del promedio mensual.

Estadística Industrial

PRINCIPALES DATOS DE ALGUNAS RAMAS Y PRODUCTOS DE LA INDUSTRIA

AZUCAR
Producción

Azúcar refinada

Período	Azúcar refinada					Azúcar crudo
	Total	Pilé	Granulado			
			Total	1ª calidad	2ª calidad	
Toneladas						
1964	906.002	188.016	672.599	483.744	188.855	45.387
1965 *	1.102.568	142.312	880.537	691.976	188.561	79.719
9 pr. m. 1965 *	826.608	107.750	667.795	518.277	149.518	51.063
9 pr. m. 1966 *	638.240	100.508	489.292	359.084	130.208	48.440
S. 1965 *	234.466	29.625	195.024	158.946	36.078	9.817
O. > *	156.108	22.644	124.026	99.388	24.638	9.438
N. > *	106.061	9.363	78.136	69.758	8.378	18.562
D. > *	13.791	2.555	10.580	4.553	6.027	656
E. 1966 *	—	—	—	—	—	—
F. > *	—	—	—	—	—	—
M. > *	—	—	—	—	—	—
A. > *	—	—	—	—	—	—
M. > *	1.946	—	—	—	—	—
J. > *	48.239	9.531	26.468	16.388	10.080	1.946
J. > *	105.593	18.569	77.842	52.600	25.242	12.240
A. > *	225.486	30.447	181.883	136.167	45.716	9.182
S. > *	256.976	41.961	203.099	153.929	49.170	13.156
						11.916

CERVEZA

Ocupación y salarios

Período	Personal ocupado (1)			Sueldos y salarios pagados				
	Obreros	Empleados técnicos y administrativos	Total de horas-obra trabajadas	Total general	A obreros			A empleados técnicos y administrativos
					Total	Salarios	Complementos de salarios	
Miles de m\$ n								
1964	3.808	996	7.677.178	929.337	883.472	473.722	209.750	245.865
1965 *	4.364	924	8.992.590	1.439.312	1.115.258	770.277	344.981	324.054
10 pr. m. 1965 *	4.192	925	7.087.301	1.076.060	825.202	593.070	232.132	250.858
10 pr. m. 1966 *	4.365	915	7.484.838	1.536.498	1.201.751	874.947	326.804	334.747
O. 1965 *	4.821	919	791.320	123.061	96.383	72.564	23.819	26.678
N. > *	5.095	921	934.938	145.626	116.335	89.744	26.591	29.291
D. > *	5.345	920	970.351	217.626	173.721	87.463	86.258	43.905
E. 1966 *	5.314	932	915.324	180.789	145.684	102.314	43.370	35.105
F. > *	5.226	908	853.819	161.266	125.146	95.345	29.801	36.120
M. > *	4.229	907	804.179	156.324	124.145	89.099	35.046	32.179
A. > *	4.068	911	644.499	136.335	103.948	72.865	31.083	32.387
M. > *	3.342	913	567.293	136.014	104.069	64.665	32.404	31.945
J. > *	3.632	911	575.310	125.086	93.857	65.326	28.531	31.229
J. > *	3.926	916	659.124	135.258	103.395	74.185	29.210	31.863
A. > *	4.466	917	794.935	149.580	118.000	89.108	28.892	31.580
S. > *	4.698	919	824.035	150.730	119.007	92.272	26.735	31.723
O. > *	4.751	917	846.320	205.116	164.500	129.768	34.732	40.616

(1) Las cifras anuales y las correspondientes a meses acumulados son los resultantes del promedio mensual.

Estadística industrial

PRINCIPALES DATOS DE ALGUNAS RAMAS Y PRODUCTOS DE LA INDUSTRIA

CERVEZA

Producción

Período	Cerveza			Malta líquida	Hez de malta
	Total	Blanca	Negra y oscura		
	Miles de litros				Toneladas
1964	172.228	198.702	43.586	3.001	14.438
1965	249.227	193.006	56.221	3.273	17.118
10 pr. m. 1965	182.661	138.390	44.271	2.802	12.381
10 pr. m. 1966	171.369	127.927	43.442	3.420	12.165
O. 1965	25.518	20.451	5.067	384	1.820
N. >	33.399	28.333	5.066	256	2.312
D. >	33.167	26.283	6.884	215	2.425
E. 1966	29.918	21.726	8.192	431	2.148
F. >	24.035	19.166	4.869	596	1.761
M. >	9.522	3.881	5.641	778	817
A. >	2.029	788	1.241	434	33
M. >	4.350	3.028	1.322	110	256
J. >	10.512	5.855	4.657	349	567
J. >	13.784	9.765	4.019	—	925
A. >	25.047	21.367	3.680	392	1.784
S. >	26.449	22.081	4.368	220	1.882
O. >	25.723	20.270	5.453	110	1.992

CIGARRILLOS Y CIGARROS

Ocupación y salarios

Período	Personal ocupado (1)			Sueldos y salarios pagados				
	Obreros	Empleados técnicos y administrativos	Total de horas-obra trabajadas	Total general	A obreros			A empleados técnicos y administrativos
					Total	Salarios	Complementos de salarios	
	Miles de m \$ n							
1964	4.270	1.535	8.209.445	1.460.291	837.186	624.317	212.869	623.105
1965	4.183	1.576	8.257.478	1.986.611	1.177.709	852.643	325.066	808.902
10 pr. m. 1965	4.182	1.574	6.835.983	1.480.253	857.595	666.849	190.746	622.658
10 pr. m. 1966	4.167	1.569	6.933.719	1.974.184	1.134.710	917.840	216.870	839.474
O. 1965	4.174	1.583	704.166	175.917	88.337	72.273	16.064	(2) 87.580
N. >	4.191	1.585	713.676	189.045	124.912	90.797	34.115	64.133
D. >	4.187	1.584	707.819	317.313	195.202	94.997	100.205	122.111
E. 1966	4.209	1.570	694.076	193.902	111.461	89.876	21.585	82.441
F. >	4.205	1.574	647.298	193.177	114.200	89.887	24.313	78.977
M. >	4.193	1.568	719.579	192.260	112.157	92.030	20.127	80.103
A. >	4.175	1.569	705.284	197.921	115.331	94.514	20.817	82.590
M. >	4.176	1.565	687.794	191.266	111.767	91.476	20.291	79.499
J. >	4.163	1.557	675.163	193.622	112.460	89.205	23.255	81.162
J. >	4.164	1.568	694.483	198.295	115.510	94.793	20.717	82.785
A. >	4.143	1.565	727.105	201.752	115.568	93.601	21.967	86.184
S. >	4.132	1.579	708.220	193.332	112.769	92.015	20.754	80.563
O. >	4.105	1.574	674.717	218.657	113.487	90.443	23.044	105.170

(1) Los cifras anuales y las correspondientes a meses acumulados son los resultantes del promedio mensual. (2) incluye 28.370.000 m \$ n por gratificaciones.

PRINCIPALES DATOS DE ALGUNAS RAMAS Y PRODUCTOS DE LA INDUSTRIA

CIGARRILLOS Y CIGARROS

Producción (1)

Período	Cigarrillos			Cigarros		
	Total	De tabaco negro	De tabaco rubio	Total	Tipo toscano	De hoja
Toneladas						
1964	26.966,4	13.618,6	13.347,8	256,0	193,7	62,3
1965 *	26.298,1	13.062,6	13.235,5	262,7	202,5	60,2
8 pr. m. 1965 *	21.752,1	10.932,9	10.819,2	223,4	174,4	49,0
10 pr. m. 1966 *	20.911,0	9.623,9	11.287,1	222,0	172,7	49,3
O. 1965 *	2.074,2	1.206,3	867,9	21,5	16,4	5,1
N. > *	2.186,2	1.042,3	1.143,9	21,7	16,0	5,7
D. > *	2.359,8	1.087,4	1.272,4	17,6	12,1	5,5
E. 1966 *	2.124,2	983,7	1.140,5	18,6	13,6	5,0
F. > *	1.843,8	907,5	936,3	18,4	15,9	2,5
M. > *	2.287,5	1.068,6	1.218,9	22,6	18,7	3,9
A. > *	2.072,9	961,7	1.111,2	21,1	15,8	5,3
M. > *	2.055,8	979,8	1.076,0	23,8	18,5	5,3
J. > *	2.040,2	928,9	1.111,3	23,1	17,8	5,3
J. > *	2.121,4	947,7	1.173,7	25,6	19,7	5,9
A. > *	2.095,2	957,0	1.138,2	23,7	18,1	5,6
S. > *	2.158,3	952,9	1.205,4	24,3	18,5	5,8
O. > *	2.111,7	936,1	1.175,6	20,8	16,1	4,7

PAPEL, CARTON, CARTULINA Y CELULOSA

Ocupación y salarios

Período	Personal ocupado (2)			Total de horas-obreras trabajadas	Sueldos y salarios pagados			
	Obreros	Empleados técnicos y administrativos	Total general		A obreros			A empleados técnicos y administrativos
					Total	Salarios	Complementos de salarios	
Miles de m\$n								
1964	9.361	1.908	20.555.207	2.777.873	2.160.758	1.435.730	725.028	617.115
1965 *	9.882	2.059	22.040.872	4.278.679	3.372.899	2.128.790	1.244.109	905.780
8 pr. m. 1965 *	9.819	2.051	14.466.916	2.540.542	1.977.317	1.320.904	656.413	563.225
8 pr. m. 1966 *	9.935	2.008	14.439.912	3.607.374	2.825.606	1.797.706	1.027.900	781.768
A. 1965 *	9.948	2.046	1.910.763	326.179	253.114	177.767	75.347	73.065
S. > *	10.001	2.048	1.911.072	315.953	244.079	172.858	71.221	71.874
O. > *	10.046	2.056	1.859.511	321.147	249.129	172.830	76.299	72.018
N. > *	9.990	2.081	1.932.252	422.366	335.207	234.280	100.927	87.159
D. > *	9.996	2.111	1.871.121	678.671	567.167	227.918	339.249	111.504
E. 1966 *	9.951	2.072	1.736.421	468.128	368.565	215.072	153.487	99.563
F. > *	9.819	2.051	1.587.000	523.400	410.614	198.822	211.792	112.786
M. > *	9.951	2.022	1.898.604	443.236	348.084	237.815	110.269	95.152
A. > *	9.875	2.015	1.850.532	431.264	339.192	229.710	109.482	92.072
M. > *	9.981	2.016	1.859.161	438.769	347.264	231.745	115.519	91.505
J. > *	9.952	1.962	1.731.824	429.911	325.160	215.527	109.633	104.751
J. > *	9.950	1.965	1.869.601	430.812	337.996	232.258	105.738	92.816
A. > *	10.000	1.963	1.906.769	441.854	348.731	236.751	111.980	93.123

(1) A los efectos de una mayor exactitud esta serie se presenta en toneladas. (2) Las cifras anuales y las correspondientes a meses acumulados son los resultantes del promedio mensual.

Estadística Industrial

PRINCIPALES DATOS DE ALGUNAS RAMAS Y PRODUCTOS DE LA INDUSTRIA
PAPEL, CARTON, CARTULINA Y CELULOSA

Producción

Período	Celulosa	Pasta mecánica de madera	Papel					
			Obra	Diario, alisado y satinado	Super cromo	Otros papeles para impresiones	Escribir	Embalaj y envolver
Toneladas								
1964	84.038	23.381	34.543	8.163	771	34.549	13.650	23.167
1965 *	110.414	23.270	49.522	2.729	15	35.794	17.755	26.238
8 pr. m. 1965 *	69.658	13.928	30.562	2.389	15	23.009	10.509	15.183
8 pr. m. 1966 *	75.084	11.474	40.040	1.740	110	22.508	10.160	21.523
A. 1965 *	10.294	1.930	3.996	398	—	3.498	1.245	2.076
S. > *	10.911	2.021	4.229	97	—	4.113	1.908	2.632
O. > *	10.803	2.513	6.084	89	—	2.249	2.091	2.668
N. > *	10.015	2.604	4.686	27	—	2.614	1.972	2.438
D. > *	9.027	2.194	3.951	127	—	3.809	1.275	3.319
E. 1966 *	9.896	1.665	5.770	426	—	2.659	1.253	2.562
F. > *	8.126	1.613	5.280	46	—	2.880	660	2.245
M. > *	8.829	1.686	1.863	462	—	4.512	1.890	2.999
A. > *	10.679	1.068	6.200	38	110	1.937	943	2.221
M. > *	10.445	1.110	4.563	48	—	1.332	1.469	3.281
J. > *	7.311	1.448	4.572	197	—	3.601	1.023	2.956
J. > *	9.783	1.527	4.724	339	—	4.110	1.718	2.391
A. > *	10.015	1.357	7.068	184	—	1.477	1.204	2.868

Período	Papel					Cartón	Cartulina
	Kraft	Para corrugar	Sulfito	Higiénico	Otras clases		
Toneladas							
1964	55.888	45.668	30.097	17.327	17.134	90.274	36.333
1965 *	66.788	55.875	32.128	19.913	20.291	107.596	43.039
8 pr. m. 1965 *	43.852	37.618	20.253	14.180	13.309	68.808	28.358
8 pr. m. 1966 *	42.194	38.447	22.985	9.844	14.765	65.881	27.201
A. 1965 *	5.933	5.016	2.791	2.141	1.427	8.639	4.213
S. > *	5.108	5.103	3.336	1.570	1.969	9.030	3.805
O. > *	6.239	3.264	2.501	1.146	1.590	9.682	4.087
N. > *	6.688	4.829	2.961	1.877	1.561	10.354	3.855
D. > *	4.901	5.061	3.077	1.140	1.862	9.722	2.984
E. 1966 *	5.378	4.351	2.671	1.468	2.109	8.506	2.710
F. > *	5.148	3.880	2.350	1.989	1.458	7.118	3.618
M. > *	6.060	4.191	3.092	1.522	1.872	9.322	3.393
A. > *	6.241	5.585	2.850	1.220	1.461	8.478	4.040
M. > *	4.833	5.356	3.109	1.690	2.320	9.000	2.627
J. > *	5.154	4.151	3.167	789	1.953	7.264	3.371
J. > *	3.643	5.430	3.073	885	1.858	8.090	3.261
A. > *	5.737	5.503	2.673	981	1.734	8.103	4.187

PRINCIPALES DATOS DE ALGUNAS RAMAS Y PRODUCTOS DE LA INDUSTRIA

EXTRACTOS CURTIENTES

Ocupación y salarios

Producción

Período	Personal ocupado (1)		Total de horas- obrero trabajadas	Sueldos y salarios pagados					Extracto de quebracho		
	Obreros	Empleados técnicos y administrativos		Total general	A obreros			A empleados técnicos y administrativos	Total	Soluble en agua fría	Soluble en agua caliente
					Total	Salarios	Complementos de salarios				
				Miles de m\$					Toneladas		
1964	1,454	176	3,146,334	269,257	234,916	148,096	86,820	34,341	103,473	62,634	40,839
1965 *	1,539	173	3,279,871	377,943	333,272	197,276	135,996	44,671	109,047	67,343	41,704
10 pr. m. 1965 *	1,523	173	2,722,801	289,157	254,113	157,196	96,917	35,044	95,016	61,294	33,722
10 pr. m. 1966 *	1,383	169	2,434,030	380,809	334,839	200,328	134,511	45,970	93,210	63,322	29,888
O. 1965 *	1,627	171	280,082	41,027	37,117	20,301	16,816	3,910	10,048	5,762	4,285
N. > *	1,654	175	279,515	35,466	31,257	20,080	11,177	4,209	8,636	3,742	4,894
D. > *	1,582	170	277,555	53,320	47,902	20,000	27,902	5,418	5,395	2,307	3,088
E. 1966 *	1,577	169	279,253	42,312	36,703	20,457	16,246	5,609	7,115	4,108	3,007
F. > *	1,436	169	228,641	33,739	29,052	16,622	12,430	4,687	7,601	5,726	1,875
M. > *	1,363	174	225,739	35,522	30,950	16,401	14,549	4,572	8,080	3,951	4,129
A. > *	1,266	174	208,522	31,141	26,708	14,914	11,794	4,433	6,320	5,424	896
M. > *	1,344	172	224,660	34,280	29,791	16,536	13,255	4,489	8,471	6,459	2,012
J. > *	1,322	170	218,873	32,504	28,052	15,806	12,246	4,452	9,490	7,281	2,209
J. > *	1,338	167	234,387	41,218	36,834	22,862	13,972	4,384	10,705	7,114	3,591
A. > *	1,336	164	262,312	44,628	40,248	25,015	15,233	4,380	11,110	6,951	4,159
S. > *	1,431	164	275,015	42,869	38,433	25,791	12,642	4,436	12,600	9,013	3,587
O. > *	1,415	166	276,628	42,596	38,068	25,924	12,144	4,528	11,718	7,295	4,423

FOSFOROS

Ocupación y salarios

Producción

Período	Personal ocupado (1)		Total de horas- obrero trabajadas	Sueldos y salarios pagados					Fósforos
	Obreros	Empleados técnicos y administrativos		Total general	A obreros			A empleados técnicos y administrativos	
					Total	Salarios	Complementos de salarios		
				Miles de m\$					Millones
1964	1,506	227	3,265,464	338,497	277,300	211,824	65,476	61,197	37,246
1965 *	1,450	222	3,112,051	427,997	344,093	262,443	81,650	83,904	36,131
10 pr. m. 1965 *	1,455	222	2,593,027	322,044	258,304	213,085	45,219	63,740	29,750
10 pr. m. 1966 *	1,405	217	2,488,087	422,087	342,567	281,444	61,123	79,520	31,285
O. 1965 *	1,505	219	256,323	34,733	28,113	23,773	4,340	6,620	3,083
N. > *	1,431	222	267,646	35,380	28,790	24,621	4,169	6,590	3,278
D. > *	1,416	222	251,378	70,573	56,999	24,737	32,262	13,574	3,103
E. 1966 *	1,418	222	180,558	38,684	31,652	18,016	13,636	7,032	1,974
F. > *	1,417	222	189,841	30,560	22,954	18,364	4,590	7,606	2,113
M. > *	1,411	217	273,308	37,493	30,648	26,547	4,101	6,845	3,429
A. > *	1,412	218	257,850	34,471	28,976	25,167	3,809	5,495	3,264
M. > *	1,407	219	258,236	38,572	31,674	25,619	6,055	6,898	3,181
J. > *	1,400	217	252,467	37,564	30,214	25,153	5,061	7,350	3,195
J. > *	1,393	217	263,130	48,181	40,280	34,680	5,600	7,901	3,398
A. > *	1,399	214	274,264	51,548	42,667	36,525	6,142	8,881	3,684
S. > *	1,400	214	273,539	53,618	42,458	36,354	6,104	11,160	3,599
O. > *	1,389	214	264,894	51,396	41,044	35,019	6,025	10,352	3,448

(1) Las cifras anuales y las correspondientes a meses acumulados son las resultantes del promedio mensual.

Estadística industrial

PRINCIPALES DATOS DE ALGUNAS RAMAS Y PRODUCTOS DE LA INDUSTRIA

HILADOS Y FIBRAS ARTIFICIALES CELULOSICAS

Ocupación y salarios

Periodo	Personal ocupado (1)		Total de horas-obra trabajadas	Sueldos y salarios pagados				
	Obreros	Empleados técnicos y administrativos		Total general	A obreros			A empleados técnicos y administrativos
					Total	Salarios	Complementos de salarios	
Miles de m\$								
1964	3.302	1.077	7.379.234	1.265.338	793.463	569.810	223.653	471.875
1965 *	3.543	1.033	7.650.759	1.873.889	1.237.960	830.398	407.562	635.929
9 pr. m. 1965 *	3.522	1.038	5.657.001	1.248.120	807.097	573.416	233.681	441.093
9 pr. m. 1966 *	3.515	1.061	5.709.158	1.817.610	1.087.175	805.934	281.241	730.435
S. 1965 *	3.584	1.013	688.201	160.631	107.065	82.057	24.998	53.566
O. > *	3.602	1.021	662.355	163.072	114.079	86.135	27.944	48.993
N. > *	3.611	1.017	660.530	175.313	125.888	86.715	39.173	49.425
D. > *	3.605	1.022	650.873	287.384	190.896	84.132	106.764	96.488
E. 1966 *	3.592	1.002	608.120	185.990	108.636	78.386	30.250	77.354
F. > *	3.579	1.004	602.491	180.887	104.153	76.964	27.189	76.734
M. > *	3.565	1.120	679.046	190.262	109.793	85.161	24.632	80.469
A. > *	3.561	1.113	656.238	192.476	111.340	86.094	25.246	81.136
M. > *	3.557	1.106	665.144	204.262	126.426	98.426	28.000	77.836
J. > *	3.549	1.114	641.933	219.071	135.041	99.770	35.271	84.030
J. > *	3.544	1.024	650.105	223.358	139.699	99.249	40.450	83.659
A. > *	3.410	1.032	633.224	218.728	134.919	95.769	38.150	83.809
S. > *	3.277	1.038	572.857	202.576	117.168	85.115	32.053	85.408

Producción

Periodo	Total general	Filamento continuo			Filamento discontinuo	
		Total	Rayón			Hilado de acetato de celulosa
			Textil	De alta tenacidad		
Toneladas						
1964	17.672,9	12.358,1	6.825,8	3.658,0	1.874,3	5.314,8
1965 *	19.615,5	13.981,0	7.805,7	3.771,4	2.403,9	5.634,5
10 pr. m. 1965 *	16.344,2	11.597,0	6.392,3	3.200,7	2.004,0	4.747,2
10 pr. m. 1966 *	13.252,7	10.394,3	6.302,8	2.279,5	1.812,0	2.858,4
O. 1965 *	1.714,1	1.185,3	683,7	263,9	237,7	528,8
N. > *	1.661,6	1.220,2	702,4	282,0	235,8	441,4
D. > *	1.609,7	1.163,8	711,0	288,7	164,1	445,9
E. 1966 *	1.487,8	1.036,1	674,6	275,6	85,9	451,7
F. > *	1.203,9	955,5	629,4	157,7	168,4	248,4
M. > *	1.383,9	1.079,6	690,9	210,1	178,6	304,3
A. > *	1.381,2	1.141,5	686,3	260,6	194,6	239,7
M. > *	1.374,3	1.110,3	665,4	245,6	199,3	264,0
J. > *	1.354,1	1.091,2	658,4	249,0	183,8	262,9
J. > *	1.402,5	1.143,8	683,2	270,3	190,3	258,7
A. > *	1.360,1	1.084,4	581,1	295,9	207,4	275,7
S. > *	1.085,1	809,4	448,9	165,0	195,5	275,7
O. > *	1.219,8	942,5	584,6	149,7	208,2	277,3

(1) Las cifras anuales y las correspondientes a meses acumulados son los resultantes del promedio mensual.

PRINCIPALES DATOS DE ALGUNAS RAMAS Y PRODUCTOS DE LA INDUSTRIA

INDUSTRIA PLASTICA

Ocupación y salarios (1)

Período	Personal ocupado (2)		Total de horas-obrero trabajadas	Sueldos y salarios pagados				
	Obreros	Empleados técnicos y administrativos		Total general	A obreros			A empleados técnicos y administrativos
					Total	Salarios	Complementos de salarios	
Miles de m\$								
1964	3.759	1.553	8.396.928	1.251.373	823.232	612.740	210.492	428.141
1965 *	4.228	1.527	9.387.088	1.870.992	1.290.131	923.938	366.193	580.861
8 pr. m. 1965 *	4.212	1.541	6.137.292	1.133.878	771.313	578.514	192.799	362.565
8 pr. m. 1966 *	4.265	1.596	6.119.358	1.580.053	1.057.332	782.519	274.813	522.721
A. 1965 *	4.219	1.511	812.176	153.524	105.956	83.499	22.457	47.568
S. » *	4.282	1.479	817.667	156.643	107.613	85.200	22.413	49.030
O. » *	4.229	1.502	798.563	156.111	106.919	83.760	23.159	49.192
N. » *	4.266	1.498	832.737	165.545	114.358	88.735	25.623	51.187
D. » *	4.264	1.522	800.829	258.815	189.928	87.729	102.199	68.887
E. 1966 *	4.165	1.548	699.435	189.145	125.295	81.038	44.257	63.850
F. » *	4.145	1.460	512.263	161.425	101.124	63.377	37.747	60.301
M. » *	4.208	1.580	777.010	189.700	129.947	99.933	30.014	59.753
A. » *	4.175	1.562	763.360	193.943	130.897	100.752	30.145	63.046
M. » *	4.161	1.556	801.164	202.942	136.615	104.581	32.034	66.327
J. » *	4.399	1.629	828.439	203.631	136.261	105.138	31.123	67.370
J. » *	4.404	1.702	852.682	212.981	143.517	107.787	33.730	69.464
A. » *	4.466	1.733	885.005	226.286	153.676	117.913	35.763	72.610

(1) Incluye personal ocupado en plantas petroquímicas y productores de materiales termoendurecibles. La producción de tales bienes será objeto de próximas publicaciones. (2) Las cifras anuales y las correspondientes a meses acumulados son los resultados del promedio mensual.

Estadística industrial

PRINCIPALES DATOS DE ALGUNAS RAMAS Y PRODUCTOS DE LA INDUSTRIA

INDUSTRIA PLASTICA

Producción

Materiales termoplásticos

Período	Poliestireno (1)	Polietileno (2)	Celulósicos	Policloruro de vinilo			Poliaceto- ta de vinilo (5)	Poli- amidas	Acrílicos (6)	Otros (7)
				Polímeros (3)	Copolí- meros	Com- puestos (4)				
Kilogramos										
1964	8,512,333	10,731,154	450,641	14,425,557	1,254,760	4,470,956	2,155,927	36,465	30,843	—
1965 *	10,940,751	21,956,490	407,184	15,919,592	2,425,565	5,331,486	3,197,313	59,280	94,304	—
8 pr. m. 1965 *	7,440,968	14,895,620	289,415	10,129,240	1,211,539	3,257,180	2,195,951	38,066	63,894	—
8 pr. m. 1966 *	6,504,356	13,043,221	76,631	10,919,676	1,375,287	2,253,869	2,368,280	43,308	47,146	25,239
A. 1965 *	1,021,569	2,247,057	32,282	1,079,082	337,259	459,867	303,989	5,712	10,972	—
S. > *	898,655	2,293,684	31,655	1,565,406	105,378	637,184	223,512	4,980	11,716	—
O. > *	955,279	1,746,869	33,410	1,330,474	444,000	492,076	237,025	5,454	10,902	—
N. > *	893,910	1,510,161	30,236	1,657,956	137,979	475,516	305,095	5,460	6,083	—
D. > *	751,939	1,510,156	22,458	1,236,516	525,669	469,530	235,730	5,320	1,709	—
E. 1966 *	965,887	1,391,479	8,846	1,470,527	119,012	224,074	252,145	4,921	4,136	4,231
F. > *	721,231	1,622,160	2,948	1,359,390	164,157	141,873	206,930	4,047	7,411	485
M. > *	1,039,579	1,639,545	15,019	1,592,138	65,680	210,472	299,507	5,075	7,894	3,192
A. > *	912,810	1,685,995	5,416	1,502,492	284,530	322,058	308,682	5,117	2,009	3,769
M. > *	572,604	1,524,432	9,576	1,267,663	103,325	287,176	311,965	6,744	710	5,346
J. > *	637,283	893,693	15,846	1,247,312	197,180	277,434	289,705	6,077	6,572	4,836
J. > *	773,277	2,116,205	12,601	1,660,302	150,058	297,869	357,157	5,397	7,296	2,499
A. > *	881,685	2,239,712	6,379	1,819,845	291,345	492,903	342,189	5,930	11,118	881

Productos plásticos

Período	Total	Folículos	Láminas	Planchas y chapas	Cubiertas plásticas (8)	Tubos y caños	Varillas y perfiles
Kilogramos							
1964	16,054,489	7,180,644	767,486	1,497,559	5,539,978	1,004,692	64,130
1965 *	19,171,016	8,691,984	594,456	2,054,843	5,991,538	1,810,720	27,475
8 pr. m. 1965 *	12,806,923	5,867,155	448,089	1,386,466	4,031,623	1,056,413	17,177
8 pr. m. 1966 *	14,373,732	5,056,905	1,870,434	2,893,603	3,415,208	1,122,868	14,714
A. 1965 *	1,697,324	728,092	56,357	205,591	544,698	161,108	1,478
S. > *	1,655,935	795,287	19,921	204,037	488,331	145,595	2,764
O. > *	1,615,302	736,821	42,901	146,860	488,387	197,897	2,436
N. > *	1,634,866	689,846	39,496	177,457	519,773	206,785	1,509
D. > *	1,457,990	602,875	44,049	140,023	463,424	204,030	3,589
E. 1966 *	1,663,082	607,786	216,443	331,232	360,382	146,415	824
F. > *	866,711	230,461	127,650	127,391	298,581	102,578	50
M. > *	1,830,194	631,039	199,810	430,894	430,543	135,603	2,305
A. > *	1,815,404	710,236	226,136	310,014	432,133	135,020	1,865
M. > *	2,005,679	724,544	247,333	448,539	440,719	141,760	2,784
J. > *	2,054,831	722,345	253,715	444,017	492,441	134,211	2,102
J. > *	2,002,939	655,043	326,792	406,390	474,836	136,922	2,886
A. > *	2,114,892	775,451	272,555	395,126	479,573	150,289	1,898

[1] Incluye poliestireno convencional, resistente al impacto, recuperado y copolímeros de estireno, [2] incluye polietileno convencional, bajo presión y recuperado, [3] incluye polímeros empleados en la producción de compuestos vinílicos, [4] Incluye rígidos y flexibles, [5] 100 % sólido, [6] No incluye materiales acrílicos procesados directamente a partir de monómeros, [7] Incluye Polipropileno, [8] Se refiere, exclusivamente, a los materiales plásticos empleados para recubrir papeles, telas, etc.

PRINCIPALES DATOS DE ALGUNAS RAMAS Y PRODUCTOS DE LA INDUSTRIA

OXIGENO

Ocupación y salarios

Período	Personal ocupado (1)		Total de horas-obrero trabajadas	Sueldos y salarios pagados					Producción Oxígeno (2)
	Obreros	Empleados técnicos y administrativos		Total general	A obreros			A empleados técnicos y administrativos	
					Total	Salarios	Complementos de salarios		
Miles de m \$ n									
1964	395	272	859.726	163.118	99.381	73.539	25.842	63.737	Miles de m3 17.909
1965 *	337	202	730.619	193.347	122.991	86.614	36.377	70.356	18.687
9 pr. m. 1965 *	336	205	549.809	130.749	81.488	61.948	19.540	49.261	14.020
9 pr. m. 1966 *	352	207	559.374	179.155	111.699	83.633	28.066	67.456	13.083
S. 1965 *	343	208	64.083	19.278	11.950	9.348	2.602	7.328	1.597
O. > *	337	194	61.068	17.159	11.018	8.281	2.737	6.141	1.678
N. > *	338	194	61.772	17.130	11.034	8.335	2.699	6.096	1.524
D. > *	338	197	57.970	28.309	19.451	8.050	11.401	8.858	1.465
E. 1966 *	341	195	64.727	20.301	12.739	8.347	4.392	7.562	1.347
F. > *	352	200	51.379	18.102	11.308	8.131	3.177	6.794	1.196
M. > *	360	206	61.268	18.447	12.243	9.224	3.019	6.204	1.518
A. > *	354	208	62.683	19.404	12.275	9.542	2.733	7.129	1.490
M. > *	350	212	64.298	19.685	12.556	9.636	2.920	7.129	1.475
J. > *	353	209	62.864	21.295	12.921	9.656	3.265	8.374	1.503
J. > *	353	212	64.277	19.594	12.157	9.480	2.677	7.437	1.512
A. > *	353	212	63.329	20.949	12.550	9.752	2.798	8.392	1.519
S. > *	353	212	64.546	21.378	12.950	9.865	3.085	8.428	1.523

ACETILENO

Ocupación y salarios

Período	Personal ocupado (1)		Total de horas-obrero trabajadas	Sueldos y salarios pagados					Producción Acetileno
	Obreros	Empleados técnicos y administrativos		Total general	A obreros			A empleados técnicos y administrativos	
					Total	Salarios	Complementos de salarios		
Miles de m \$ n									
1964	217	138	458.744	86.683	54.925	40.799	14.126	31.758	t 8.041
1965 *	138	76	290.851	75.391	51.714	37.403	14.311	23.677	9.210
9 pr. m. 1965 *	137	76	216.516	49.817	33.700	25.044	7.656	16.117	6.791
9 pr. m. 1966 *	139	78	215.030	69.175	46.381	35.916	10.465	22.794	6.463
S. 1965 *	139	81	26.262	7.200	4.880	3.980	900	2.320	883
O. > *	141	76	25.344	6.723	4.591	3.625	966	2.132	815
N. > *	141	79	24.339	7.207	4.972	3.914	1.058	2.235	821
D. > *	142	79	24.652	11.644	8.451	3.820	4.631	3.193	783
E. 1966 *	159	82	24.022	8.590	5.850	4.244	1.606	2.740	735
F. > *	136	80	20.213	7.285	4.747	3.591	1.156	2.538	668
M. > *	138	82	23.854	7.826	5.140	4.011	1.129	2.686	830
A. > *	140	77	23.858	7.657	5.163	4.230	933	2.494	782
M. > *	137	77	24.024	7.235	4.807	3.785	1.022	2.428	680
J. > *	135	75	23.413	7.460	5.067	4.117	950	2.393	699
J. > *	136	75	25.414	7.332	4.807	3.629	1.178	2.525	683
A. > *	136	75	25.007	7.784	5.369	4.172	1.197	2.415	684
S. > *	136	75	25.225	8.006	5.431	4.137	1.294	2.575	702

(1) Las cifras anuales y las correspondientes a meses acumulados, son las resultantes del promedio mensual. (2) Estas cifras corresponden a la producción de oxígeno llevada a presión normal.

Estadística industrial

PRINCIPALES DATOS DE ALGUNAS RAMAS Y PRODUCTOS DE LA INDUSTRIA

ACIDO SULFURICO

Ocupación y salarios

Período	Personal ocupado (1)		Total de horas-obra trabajadas	Sueldos y salarios pagados					Producción ácido sulfúrico (2)
	Obreros	Empleados técnicos y administrativos		Total general	A obreros		A empleados técnicos y administrativos		
					Total	Salarios		Complementos de salarios	
				Miles de m\$					t
1964	169	67	399.898	61.310	42.476	30.913	11.563	18.834	150.699
1965 *	179	67	343.200	93.160	66.252	45.742	20.510	26.908	161.578
9 pr. m. 1965 *	179	65	254.452	64.843	46.575	32.878	13.697	18.268	120.699
9 pr. m. 1966 *	157	66	196.976	74.107	47.639	31.761	15.878	26.468	109.031
S. 1965 *	180	73	30.575	8.703	6.026	4.772	1.254	2.677	13.844
O. > *	180	72	28.973	8.518	5.772	4.371	1.401	2.746	14.668
N. > *	180	72	29.587	8.394	5.660	4.223	1.437	2.734	13.712
D. > *	180	72	30.188	11.405	8.245	4.270	3.975	3.160	12.569
E. 1966 *	180	73	25.543	9.715	6.420	4.330	2.090	3.295	13.053
F. > *	180	73	24.636	9.016	6.130	4.149	1.981	2.886	11.931
M. > *	180	72	27.867	8.933	6.100	4.354	1.746	2.833	11.944
A. > *	177	72	26.531	9.270	5.999	4.479	1.457	3.341	11.736
M. > *	177	71	26.750	9.511	6.341	4.596	1.745	3.170	12.566
J. > *	177	71	16.118	9.134	5.908	2.427	3.481	3.226	12.551
J. > *	115	55	17.437	6.236	3.626	2.588	1.038	2.610	12.477
A. > *	115	55	16.043	5.994	3.465	2.360	1.105	2.529	12.083
S. > *	115	54	16.051	6.298	3.720	2.485	1.235	2.578	10.690

CAMARAS Y CUBIERTAS

Ocupación y salarios

Período	Personal ocupado (1)		Total de horas-obra trabajadas	Sueldos y salarios pagados				
	Obreros	Empleados técnicos y administrativos		Total general	A obreros		A empleados técnicos y administrativos	
					Total	Salarios		Complementos de salarios
				Miles de m\$				
1964	4.047	1.447	8.664.334	1.572.736	1.147.105	877.109	269.996	425.631
1965 *	4.458	1.566	9.639.018	2.492.719	1.864.396	1.371.066	493.330	628.323
9 pr. m. 1965 *	4.441	1.548	7.355.695	1.675.479	1.245.177	987.821	257.356	430.302
9 pr. m. 1966 *	4.227	1.650	6.639.495	2.271.805	1.647.019	1.262.793	384.226	624.786
S. 1965 *	4.446	1.579	854.192	196.004	144.619	116.129	28.490	51.385
O. > *	4.535	1.605	692.136	209.469	140.905	105.105	35.799	68.564
N. > *	4.491	1.625	804.587	236.848	173.771	134.885	38.886	63.077
D. > *	4.501	1.629	786.600	370.923	304.543	143.264	161.289	66.380
E. 1966 *	4.417	1.624	710.012	263.212	192.705	134.725	63.980	64.507
F. > *	4.405	1.642	601.043	233.844	168.102	116.254	51.848	65.742
M. > *	4.334	1.648	821.258	250.793	182.977	152.027	30.950	67.816
A. > *	4.241	1.640	765.839	240.609	174.436	143.218	31.218	66.173
M. > *	4.129	1.641	772.498	259.621	193.121	149.367	43.754	66.500
J. > *	4.179	1.650	728.639	251.494	182.386	142.381	40.005	69.108
J. > *	4.126	1.663	751.566	251.710	181.985	142.641	39.344	69.725
A. > *	4.067	1.663	758.225	261.585	186.503	145.051	41.452	75.082
S. > *	4.075	1.673	728.915	258.937	178.804	137.129	41.675	80.133

(1) Las cifras anuales y las correspondientes a meses acumulados son los resultantes del promedio mensual. (2) Estas cifras corresponden a la producción de ácido sulfúrico en concentraciones diversas, llevadas al 100 %.

PRINCIPALES DATOS DE ALGUNAS RAMAS Y PRODUCTOS DE LA INDUSTRIA

CAMARAS Y CUBIERTAS

Producción

Periodo	Cámaras por tipo de vehículo								
	Aeronaves	Automóviles	Camiones	Motocicletas	Matonetas	Tractores	Bicicletas	Rodados (1)	Otros (2)
	Unidad								
1964	•	•	•	•	•	•	•	•	•
1965 *	487	1,569,550	597,455	88,588	86,011	157,700	1,714,868	57,475	1,498
9 pr. m. 1965 *	481	1,486,650	442,352	69,815	70,484	128,955	1,220,969	36,540	1,007
9 pr. m. 1966 *	484	1,470,273	419,607	74,539	62,615	76,726	1,657,558	74,535	924
S. 1965 *	41	176,261	68,801	7,682	9,291	17,460	157,249	9,000	477
O. > *	—	123,017	44,183	5,369	2,172	8,327	161,105	5,725	340
N. > *	6	176,078	56,710	5,605	3,958	11,389	153,418	3,240	67
D. > *	—	183,805	54,210	7,798	9,397	9,029	179,376	11,970	84
E. 1966 *	—	130,844	35,198	6,832	7,113	7,958	151,611	8,340	—
F. > *	—	141,833	36,721	6,276	5,533	11,577	93,214	4,530	278
M. > *	82	177,699	52,454	9,191	5,890	7,474	156,897	9,580	178
A. > *	106	167,624	52,291	8,457	7,215	7,086	190,017	5,085	181
M. > *	28	174,073	55,305	12,524	8,507	6,838	205,628	11,580	216
J. > *	—	151,849	46,443	10,731	8,043	7,100	201,428	10,420	27
J. > *	96	170,197	47,136	9,769	10,026	9,158	211,303	11,500	36
A. > *	39	181,859	49,416	4,466	3,730	10,227	233,879	10,180	—
S. > *	133	174,295	44,643	6,293	6,158	9,308	213,581	3,320	78
	Kilogramos								
1964	•	•	•	•	•	•	•	•	•
1965 *	1,252	1,777,759	2,124,501	36,881	33,946	654,506	288,900	20,247	872
9 pr. m. 1965 *	1,234	1,333,288	1,538,394	29,112	28,481	517,747	205,391	12,752	578
9 pr. m. 1966 *	1,445	1,356,472	1,534,130	32,238	24,163	413,430	277,493	27,487	593
S. 1965 *	123	155,740	245,720	3,524	3,638	71,867	25,927	3,224	238
O. > *	—	107,001	158,646	2,222	677	51,329	27,012	2,065	204
N. > *	18	157,023	212,653	2,159	1,332	44,256	26,105	1,200	40
D. > *	—	180,447	214,808	3,388	3,456	41,174	30,392	4,230	50
E. 1966 *	—	127,316	131,449	3,116	2,993	33,504	24,474	2,991	—
F. > *	—	127,731	129,635	2,733	2,484	46,478	15,472	1,590	160
M. > *	239	163,801	197,099	4,060	2,117	43,450	26,137	3,370	110
A. > *	318	152,097	189,285	3,884	2,797	43,267	32,241	3,455	109
M. > *	84	167,678	201,420	5,155	3,213	45,304	34,272	4,028	130
J. > *	—	138,411	174,563	4,454	2,831	42,901	35,202	3,753	16
J. > *	288	151,684	168,312	4,289	4,003	61,009	35,550	4,000	21
A. > *	117	161,482	177,439	1,889	1,513	51,067	39,656	3,407	—
S. > *	399	166,272	164,935	2,658	2,212	46,450	34,489	963	47

(1) Incluye cámaras destinadas a rodados para niñas y bicis para transporte de carga, (2) Corresponde a cámaras para carretillas y zorras de uso industrial.

Estadística industrial

PRINCIPALES DATOS DE ALGUNAS RAMAS Y PRODUCTOS DE LA INDUSTRIA

CAMARAS Y CUBIERTAS

Producción

Período	Cubiertas por tipo de vehículo								
	Aeronaves	Automóviles	Camiones	Motocicletas	Maletas	Tractores	Bicicletas	Rotados (1)	Otros (2)
	Unidad								
1964	•	•	•	•	•	•	•	•	•
1965 *	762	1,925,203	720,006	84,205	94,067	374,239	2,143,754	76,566	2,366
9 pr. m. 1965 *	720	1,446,538	539,881	65,036	79,660	299,724	1,528,093	59,295	1,619
9 pr. m. 1966 *	603	1,477,715	522,664	65,838	60,142	176,634	1,479,483	58,020	811
S. 1965 *	58	175,079	66,780	4,150	3,926	32,677	214,156	6,005	414
O. > *	4	124,366	54,118	3,832	4,871	21,793	197,903	7,740	106
N. > *	8	172,180	64,982	5,154	2,439	29,312	192,690	3,281	459
D. > *	30	182,119	61,025	10,183	7,097	23,410	225,768	6,250	182
E. 1966 *	59	137,026	43,336	6,803	7,525	23,434	150,052	6,240	36
F. > *	2	146,002	50,806	5,323	5,372	21,517	70,184	2,140	284
M. > *	130	177,686	62,628	9,459	6,576	25,173	148,669	10,190	128
A. > *	48	165,559	61,374	7,805	8,405	22,181	167,502	7,890	11
M. > *	43	175,010	60,348	10,314	8,356	22,334	171,611	5,910	22
J. > *	27	162,921	59,948	6,501	4,905	20,290	176,980	5,145	3
J. > *	19	169,882	61,999	6,285	6,817	14,517	173,707	5,900	—
A. > *	47	180,847	62,871	7,347	5,504	14,731	197,498	7,375	123
S. > *	228	166,842	59,354	6,001	6,682	12,457	223,280	7,230	204
	Kilogramos								
1964	•	•	•	•	•	•	•	•	•
1965 *	5,128	15,933,562	23,049,442	276,456	230,573	9,899,434	1,250,590	142,082	8,235
9 pr. m. 1965 *	4,985	11,962,494	17,410,687	231,015	194,671	7,923,451	889,994	110,733	6,115
9 pr. m. 1966 *	5,438	12,100,755	16,972,514	166,726	147,447	5,025,836	866,510	106,528	2,927
S. 1965 *	183	1,476,220	2,154,013	11,154	11,439	731,305	128,116	11,031	2,498
O. > *	12	1,050,575	1,683,200	9,068	11,407	523,302	115,910	12,967	238
N. > *	41	1,427,149	2,000,749	11,234	5,811	815,521	111,400	5,952	1,035
D. > *	50	1,493,344	1,954,806	25,139	18,684	637,160	133,286	12,430	847
E. 1966 *	177	1,108,237	1,537,946	16,540	18,539	580,292	91,901	11,252	109
F. > *	6	1,172,044	1,646,360	12,756	16,110	534,915	42,637	4,010	1,585
M. > *	1,314	1,457,510	2,040,766	24,628	16,933	737,065	88,945	18,767	345
A. > *	187	1,386,031	1,969,869	20,327	19,999	618,431	96,657	14,535	25
M. > *	129	1,428,561	1,968,003	25,169	19,906	540,420	97,338	11,473	54
J. > *	87	1,339,194	1,935,165	16,152	11,589	553,262	103,736	8,004	7
J. > *	70	1,387,405	1,924,075	16,989	15,851	483,203	98,857	11,450	—
A. > *	174	1,461,082	2,051,804	18,369	12,584	513,094	115,375	13,672	250
S. > *	3,294	1,350,691	1,898,526	15,796	15,936	465,154	131,064	13,365	552

(1) Incluye cubiertas destinadas a rodados para niños y triciclos para transporte de carga. (2) Corresponde a cubiertas para carretillas y zierros de uso industrial.

PRINCIPALES DATOS DE ALGUNAS RAMAS Y PRODUCTOS DE LA INDUSTRIA

CEMENTO

Ocupación y salarios

Periodo	Personal ocupada (1)		Total de horas-obra trabajadas	Sueldos y salarios pagados					
	Obreros	Empleados técnicos y administrativos		Total general	A obreros			A empleados técnicos y administrativos	
					Total	Salarios	Complementos de salarios		
	Miles de m\$								
1964	6,300	1,082	13,677,717	2,010,953	1,690,871	1,235,496	385,376	390,082	
1965 *	6,230	1,114	13,911,549	2,949,694	2,380,591	1,656,408	714,183	569,103	
9 pr. m. 1965 *	6,226	1,107	10,325,493	1,800,390	1,449,044	1,118,246	330,798	351,346	
9 pr. m. 1966 *	6,212	1,145	10,475,793	2,766,028	2,207,327	1,726,745	460,582	560,701	
S. 1965 *	6,233	1,127	1,187,353	223,278	181,328	147,518	33,810	41,950	
O. > *	6,243	1,126	1,185,887	322,684	262,613	181,143	81,470	60,071	
N. > *	6,241	1,136	1,184,421	342,187	280,037	189,813	90,224	62,150	
D. > *	6,242	1,136	1,215,748	484,433	388,897	177,206	211,691	95,536	
E. 1966 *	6,231	1,134	1,145,483	291,456	233,218	175,608	57,610	58,238	
F. > *	6,229	1,139	1,021,007	258,546	205,111	150,670	54,441	53,435	
M. > *	6,214	1,145	1,173,135	270,937	216,545	162,928	46,617	54,392	
A. > *	6,219	1,135	1,152,368	284,478	222,691	179,017	43,674	61,787	
M. > *	6,219	1,135	1,216,469	289,360	234,313	181,427	52,886	55,047	
J. > *	6,221	1,133	1,138,026	271,160	215,010	169,619	45,391	56,150	
J. > *	6,204	1,138	1,179,260	294,857	228,140	180,104	48,036	66,717	
A. > *	6,220	1,156	1,251,718	435,840	357,047	274,950	82,097	78,793	
S. > *	6,153	1,191	1,198,307	371,394	295,252	245,422	49,830	76,142	

Producción

Periodo	Cemento producido		Cemento portland consumido (2)		
	Portland	Blanco y natural	Total	Obras públicas	Obras privadas
	Toneladas				
1964	2,856,401	34,462	2,842,119	658,477	2,183,642
1965 *	3,273,672	31,799	3,271,210	721,379	2,549,831
9 pr. m. 1965 *	2,394,281	24,115	2,423,234	522,714	1,900,520
9 pr. m. 1966 *	2,505,856	24,611	2,549,081	535,943	2,013,138
S. 1965 *	294,721	3,823	314,355	67,286	246,469
O. > *	289,725	3,642	268,800	69,441	199,359
N. > *	294,775	2,154	301,101	69,356	231,745
D. > *	294,891	1,888	278,075	59,868	218,207
E. 1966 *	258,465	3,543	284,428	56,389	228,039
F. > *	246,964	2,079	239,851	52,377	187,474
M. > *	286,268	2,645	284,625	55,772	228,853
A. > *	248,449	2,073	243,657	44,655	199,002
M. > *	293,016	2,183	302,959	67,649	235,310
J. > *	278,915	3,413	279,896	60,446	219,450
J. > *	299,761	2,274	287,586	62,988	224,698
A. > *	270,363	3,008	298,639	67,646	230,993
S. > *	323,655	3,393	327,340	68,021	259,319

[1] Las cifras anuales y las correspondientes a meses acumulados son los resultados del promedio mensual. [2] Datos de la Asociación de Fabricantes de Cemento Portland.

Estadística industrial

PRINCIPALES DATOS DE ALGUNAS RAMAS Y PRODUCTOS DE LA INDUSTRIA

ARTICULOS DE FIBROCEMENTO

Ocupación y salarios

Período	Personal ocupado (1)		Total de horas-obra trabajadas	Sueldos y salarios pagados				
	Obreros	Empleadas técnicas y administrativos		Total general	A obreros			A empleados técnicos y administrativos
					Total	Salarios	Complementos de salarios	
Miles de m\$n								
1964	985	316	2.091.269	287.052	199.747	133.765	65.982	87.305
1965 *	1.204	351	2.481.542	444.845	319.683	206.266	113.417	125.162
10 pr. m. 1965 *	1.190	351	2.008.038	327.087	232.527	160.052	72.465	94.560
10 pr. m. 1966 *	1.390	356	2.391.422	492.847	357.533	241.777	115.756	135.314
O. 1965 *	1.247	357	2.177.110	39.184	28.884	20.873	8.011	10.300
N. > *	1.263	352	2.37.884	50.403	34.560	23.509	11.051	15.843
D. > *	1.285	346	2.35.620	67.355	52.596	22.695	29.901	14.759
E. 1966 *	1.341	353	2.23.590	43.377	30.675	20.934	9.741	12.702
F. > *	1.372	360	1.71.318	42.963	30.287	16.174	14.113	12.696
M. > *	1.399	362	2.45.719	45.993	33.159	22.593	10.566	12.834
A. > *	1.414	357	2.44.983	46.211	33.209	23.329	9.880	13.002
M. > *	1.405	361	2.48.262	49.353	36.051	24.047	12.004	13.302
J. > *	1.420	359	2.48.427	48.512	34.992	23.817	11.175	13.520
J. > *	1.410	360	2.54.430	48.667	35.463	24.217	11.246	13.206
A. > *	1.392	358	2.55.295	49.790	35.888	24.172	11.716	13.902
S. > *	1.392	346	2.57.386	60.929	45.327	32.220	13.107	15.602
O. > *	1.357	344	2.72.011	57.030	42.482	30.274	12.208	14.548

Producción

Período	Caños		Chapas		Tanques para agua(2)			Tanques comunes	Depósitos sanitarios	Accesorios y piezas moldeadas
	Baja presión	Alta presión	Planos		Curvas	Menos de 500 litros	De 500 a 1000 litros			
			Lisos	Ondulados						
Toneladas										
1964	9.126	8.365	4.842	62.019	139	90	1.079	4.381	710	2.194
1965 *	8.414	16.913	6.591	78.562	95	194	1.943	5.026	942	5.356
10 pr. m. 1965 *	7.124	12.480	5.326	64.690	58	180	1.644	3.974	768	4.441
10 pr. m. 1966 *	7.979	20.594	4.608	61.726	72	90	1.695	5.699	623	5.349
O. 1965 *	639	1.737	561	6.142	21	9	127	480	87	599
N. > *	616	2.287	647	6.535	22	7	154	532	96	546
D. > *	672	2.146	618	7.337	15	7	145	520	78	369
E. 1966 *	647	2.056	544	6.098	11	7	168	471	82	567
F. > *	411	1.196	67	5.143	5	3	107	347	37	366
M. > *	740	1.931	513	6.177	1	9	183	630	81	296
A. > *	794	1.530	601	6.893	10	11	160	617	90	442
M. > *	723	2.299	344	6.440	9	12	158	565	95	520
J. > *	1.007	1.808	412	6.243	7	10	159	617	69	477
J. > *	887	2.356	488	6.264	8	11	165	612	25	688
A. > *	844	2.552	429	6.006	7	10	174	605	29	411
S. > *	1.007	2.578	498	6.436	9	10	215	619	63	833
O. > *	919	2.288	712	5.426	5	7	206	616	52	749

(1) Los cifras anuales y las correspondientes a meses acumulados son los resultantes del promedio mensual. (2) Aprobadas por O.S.N.

PRINCIPALES DATOS DE ALGUNAS RAMAS Y PRODUCTOS DE LA INDUSTRIA

ACERO SIEMENS MARTIN

Ocupación y salarios

Periodo	Personal ocupada (1)		Total de horas-obra trabajadas	Sueldos y salarios pagados				Producción Acero Siemens Martin	
	Obreros	Empleados técnicos y administrativos		Total general	A obreros				
					Total	Salarios	Complementos de salarios		
				Miles de m\$n					
1964	1,671	475	3,513,037	562,287	422,258	285,458	136,800	140,029	1,070,518
1965 *	1,744	531	3,648,659	813,974	607,956	387,935	220,021	206,018	1,086,932
9 pr. m. 1965 *	1,744	530	2,743,981	555,562	411,547	281,049	130,498	144,015	820,849
9 pr. m. 1966 *	1,800	551	2,577,912	702,505	509,444	331,188	178,256	193,061	793,054
S. 1965 *	1,809	565	327,424	81,731	61,074	38,266	22,808	20,657	97,640
O. > *	1,822	575	316,458	82,498	61,749	38,959	22,790	20,742	103,644
N. > *	1,718	508	292,737	76,807	55,368	34,967	20,401	21,439	92,824
D. > *	1,691	509	295,483	99,107	79,292	32,960	46,332	19,815	69,615
E. 1966 *	1,838	552	263,608	78,421	56,938	34,496	22,442	21,483	87,515
F. > *	1,820	552	281,478	79,085	57,896	35,665	22,231	21,189	89,650
M. > *	1,799	552	302,423	79,081	58,151	38,176	19,975	20,930	83,363
A. > *	1,798	551	292,306	77,275	56,294	36,852	19,442	20,281	75,468
M. > *	1,789	550	298,479	79,927	58,938	37,759	21,179	20,989	65,504
J. > *	1,788	548	284,945	75,839	55,018	36,601	18,417	20,821	72,825
J. > *	1,790	550	284,824	75,485	53,501	37,113	16,388	21,984	90,054
A. > *	1,790	550	284,869	78,860	56,083	37,687	18,396	22,777	102,574
S. > *	1,790	550	284,980	78,532	56,625	36,839	19,786	21,907	119,071

CAÑOS Y TUBOS DE HIERRO O ACERO

Ocupación y salarios

Periodo	Personal ocupada (1)		Total de horas-obra trabajadas	Sueldos o salarios pagados				A empleados, técnicos y administrativos
	Obreros	Empleados técnicos y administrativos		Total general	A obreros			
					Total	Salarios	Complementos de salarios	
				Miles de m\$n				
1964	3,122	874	6,839,825	1,080,915	856,900	559,225	297,675	224,015
1965 *	3,262	932	6,831,589	1,532,636	1,158,228	733,718	424,510	374,408
9 pr. m. 1965 *	3,256	914	5,087,364	992,743	750,913	517,719	233,194	241,830
9 pr. m. 1966 *	3,228	1,044	5,050,531	1,398,465	1,007,048	674,640	332,408	391,417
S. 1965 *	3,269	943	575,984	141,504	104,516	69,741	34,775	36,988
O. > *	3,276	969	573,666	143,877	106,759	73,365	33,394	37,118
N. > *	3,280	986	611,726	148,048	107,121	74,482	32,639	40,927
D. > *	3,280	1,007	558,833	247,968	193,435	68,152	125,283	54,533
E. 1966 *	3,191	1,006	528,423	142,559	100,039	66,739	33,300	42,520
F. > *	3,235	1,017	452,257	144,554	102,401	56,668	45,733	42,153
M. > *	3,207	1,012	562,793	145,589	105,061	69,573	35,488	40,528
A. > *	3,192	1,014	534,593	136,585	97,299	64,997	32,302	39,286
M. > *	3,177	1,010	550,426	147,663	104,976	71,025	33,951	42,687
J. > *	3,274	1,009	582,258	151,043	107,408	73,266	34,142	43,635
J. > *	3,354	1,076	635,936	173,190	128,205	90,245	37,960	44,985
A. > *	3,133	1,195	575,920	158,275	114,515	78,250	36,265	43,760
S. > *	3,292	1,059	622,925	199,007	147,144	103,877	43,267	51,863

(1) Las cifras anuales y las correspondientes a meses acumulados son las resultantes del promedio mensual.

Estadística industrial

PRINCIPALES DATOS DE ALGUNAS RAMAS Y PRODUCTOS DE LA INDUSTRIA

CAÑOS Y TUBOS DE HIERRO O ACERO

Producción

Período	Total general	De hierro fundido			De hierro galvanizado	
		Total	Centrifugados	No centrifugados	Total	Con costura
Toneladas						
1964	243.353	16.791	.	.	66.931	.
1965 *	243.802	20.398	.	.	40.373	.
9 pr. m. 1965 *	172.348	14.641	.	.	29.335	.
9 pr. m. 1966 *	175.163	14.697	13.890	807	30.174	30.174
S. 1965 *	21.995	2.114	.	.	3.018	.
O. > *	22.390	1.740	.	.	3.620	.
N. > *	26.298	2.064	.	.	4.258	.
D. > *	22.766	1.953	.	.	3.160	.
E. 1966 *	19.659	1.243	1.150	93	3.000	3.000
F. > *	16.344	1.317	1.229	88	1.389	1.389
M. > *	23.380	1.229	1.128	101	3.185	3.185
A. > *	19.385	878	776	102	3.593	3.593
M. > *	18.790	852	752	100	3.098	3.098
J. > *	18.291	2.171	2.073	98	3.640	3.640
J. > *	20.029	2.410	2.311	99	4.061	4.061
A. > *	19.230	2.184	2.157	27	4.141	4.141
S. > *	19.995	2.413	2.314	99	4.067	4.067

Período	De hierro o acero de otras clases						Accesorios para cañerías		
	Total	Negras			Caños para electricidad	De otros tipos	Total	De hierro fundido	De acero
		Total	Con costura	Sin costura					
Toneladas									
1964	157.493	2.138	.	.
1965 *	178.852	4.179	.	.
9 pr. m. 1965 *	125.565	2.807	.	.
9 pr. m. 1966 *	127.893	117.023	43.497	72.018	4.508	7.737	2.472	2.089	383
S. 1965 *	16.471	392	.	.
O. > *	16.632	398	.	.
N. > *	19.519	457	.	.
D. > *	17.136	517	.	.
E. 1966 *	15.038	13.157	7.270	5.887	731	1.150	378	285	93
F. > *	13.378	12.552	4.357	8.195	141	685	260	260	—
M. > *	18.426	17.076	5.607	11.469	278	1.072	540	501	39
A. > *	14.617	13.311	6.677	6.634	372	934	297	266	31
M. > *	14.532	13.296	4.597	8.699	387	849	308	264	44
J. > *	12.127	10.947	3.722	7.225	335	845	353	280	73
J. > *	13.450	11.915	3.856	8.059	827	708	108	72	36
A. > *	12.810	11.387	3.921	7.466	635	788	95	63	32
S. > *	13.515	13.382	3.490	8.384	802	706	133	98	35

PRINCIPALES DATOS DE ALGUNAS RAMAS Y PRODUCTOS DE LA INDUSTRIA

CARROCERIAS

Ocupación y salarios (1)

Período	Personal ocupado (2)		Total de horas-obra trabajadas	Sueldos y salarios pagados				
	Obreros	Empleados técnicos y administrativos		Total general	A obreros			A empleados técnicos y administrativos
					Total	Salarios	Complementos de salarios	
Miles de m\$								
1964	3,687	470	7,460,022	780,507	660,612	500,385	160,227	119,895
1965	3,271	440	6,793,153	1,043,375	890,123	639,124	250,999	153,252
9 pr. m. 1965 *	3,305	445	5,077,603	698,791	598,037	452,956	145,081	100,754
9 pr. m. 1966 *	3,218	424	4,911,520	907,603	779,300	583,775	195,525	128,303
S. 1965 *	3,259	439	596,754	93,480	80,465	62,718	17,747	13,015
O. > *	3,173	426	545,584	89,379	76,521	60,585	15,936	12,858
N > *	3,166	425	595,059	93,523	80,341	63,393	16,948	13,182
D. > *	3,170	417	574,897	161,682	135,224	62,190	73,034	26,458
E 1966 *	3,195	410	498,356	88,896	75,786	54,397	21,389	13,110
F. > *	3,209	422	398,408	85,255	72,027	42,676	29,351	13,228
M. > *	3,129	418	577,403	95,151	81,884	64,045	17,839	13,267
A. > *	3,197	423	523,350	91,485	77,647	59,042	18,605	13,838
M. > *	3,140	421	559,900	97,618	84,044	65,344	18,700	13,574
J. > *	3,191	420	540,551	94,489	80,768	62,088	18,680	13,721
J. > *	3,579	444	635,333	115,464	100,556	77,869	22,687	14,908
A. > *	3,231	425	597,839	118,462	103,655	79,164	24,491	14,807
S. > *	3,161	430	580,380	120,783	102,933	79,150	23,783	17,850

Producción

Para vehículos automotores de transporte de carga

Para camiones, acoplados y semiacoplados

Período	Unidad					
	Playa	Caja	Jaula	Frigorífica	Volcadora	Otros tipos (3)
1964	196	506	105	34	272	170
1965	159	612	68	25	320	256
9 pr. m. 1965 *	111	437	51	16	240	194
9 pr. m. 1966 *	98	516	47	15	240	137
S. 1965 *	8	56	6	—	36	26
O. > *	20	67	6	4	29	18
N > *	10	58	4	4	23	26
D. > *	18	50	7	1	28	18
E 1966 *	12	52	5	—	23	11
F. > *	8	41	3	2	14	12
M. > *	19	62	4	1	41	12
A. > *	9	48	2	1	44	10
M. > *	12	61	5	5	17	12
J. > *	11	47	7	1	26	11
J. > *	10	68	9	2	20	28
A. > *	6	64	5	1	19	24
S. > *	11	73	7	2	36	17

(1) Incluye datos correspondientes a talleres de vehículos ferroviarios. (2) Las cifras anuales y las correspondientes a meses acumulados son los resultantes del promedio mensual. (3) Incluye tanques, termos, para transporte de automotores, etc.

Estadística industrial

PRINCIPALES DATOS DE ALGUNAS RAMAS Y PRODUCTOS DE LA INDUSTRIA

CARROCERIAS

Producción

Período	Para vehículos automotores de transporte de carga			Para vehículos automotores de transporte de pasajeros			
	Camionetas	Furgones	Otros tipos (1)	Omnibus	Microómnibus y colectivos	Rurales	Otros tipos (2)
	Unidad						
1964	242	454	920	499	1 098	246	774
1965 *	350	610	897	357	915	195	986
9 pr. m. 1965 *	288	426	792	258	706	152	752
9 pr. m. 1966 *	60	498	507	291	666	82	591
S. 1965 *	24	40	88	39	65	14	85
O. > *	22	67	71	25	70	20	85
N. > *	22	56	47	33	65	15	74
D. > *	18	61	57	41	74	8	75
E. 1966 *	17	51	53	36	81	13	65
F. > *	14	39	49	37	62	5	61
M. > *	1	53	64	32	72	10	64
A. > *	2	69	59	23	75	9	64
M. > *	4	61	54	22	77	9	66
J. > *	11	49	59	37	73	10	68
J. > *	6	57	60	27	76	8	67
A. > *	2	73	52	38	74	5	69
S. > *	3	53	57	39	76	13	67

AUTOMOTORES

Ocupación y salarios

Período	Personal ocupado (3)			Sueldos y salarios pagados				
	Obreros	Empleados técnicos y administrativos	Total de horas-obra trabajadas	Total general	A obreros			A empleados técnicos y administrativos
	Miles de m\$							
1964	23,168	11,812	49,435,848	10,625,171	6,185,048	4,599,646	1,585,402	4,440,123
1965 *	25,905	12,980	54,872,036	16,103,106	9,386,898	6,821,181	2,565,717	6,716,208
9 pr. m. 1965 *	25,961	12,908	41,055,786	10,981,898	6,404,288	4,901,392	1,502,896	4,577,610
9 pr. m. 1966 *	27,428	13,316	38,562,286	14,820,589	8,561,684	6,425,122	2,136,562	6,258,905
S. 1965 *	26,035	12,249	4,994,456	1,424,968	858,144	685,297	172,847	566,824
O. > *	26,288	13,091	4,456,406	1,366,138	781,608	619,510	162,098	584,530
N. > *	27,388	13,311	4,793,189	1,433,630	832,112	657,512	174,600	601,518
D. > *	27,531	13,189	4,566,655	2,321,440	1,368,890	642,767	726,123	952,550
E. 1966 *	27,412	13,174	3,475,014	1,517,744	870,205	513,960	356,245	647,539
F. > *	27,306	13,326	3,357,000	1,451,419	808,391	510,697	297,694	643,028
M. > *	27,190	13,256	4,632,719	1,520,993	890,567	691,963	198,604	630,426
A. > *	27,148	13,257	4,507,279	1,607,421	914,356	721,123	193,233	693,065
M. > *	27,290	13,381	4,527,609	1,687,844	988,371	801,809	186,562	699,473
J. > *	26,589	13,078	4,215,285	1,535,556	878,922	704,815	174,107	656,634
J. > *	27,692	13,493	4,393,527	1,707,225	979,857	765,538	214,319	727,368
A. > *	28,003	13,460	4,601,272	1,780,625	1,054,455	824,755	229,700	726,170
S. > *	28,219	13,420	4,851,681	2,011,762	1,176,560	890,462	286,098	835,202

(1) Incluye acoplados tipo turismo, triciclos motorizados, pick-ups, camiones blindados, ambulancias, casillas rodantes, carros granjeros, etc. (2) Incluye jeeps, coupes, patrulleros, etc.

Estadística industrial

PRINCIPALES DATOS DE ALGUNAS RAMAS Y PRODUCTOS DE LA INDUSTRIA

AUTOMOTORES

Producción

Vehículos de transporte

Período	Vehículos de transporte												Tractor agrícola
	Para pasajeros				Comerciales				Otros tipos (2)	Motocicletas			
	Turismo	Rurales	Jeeps	Micro-coups	Furgones	Camionetas	Camiones	Chassis (1)					
	Unidad												
1964	107.435	7.279	4.171	120	2.374	24.971	2.054	16.601	1.372	9.032	15.285	13.818	
1965 *	124.175	11.584	5.349	6	1.458	30.200	2.961	20.133	888	2.580	13.960	13.648	
9 pr. m. 1965 *	92.974	7.634	3.714	6	924	23.424	2.334	14.634	803	2.107	10.947	9.474	
9 pr. m. 1966 *	99.104	5.594	2.608	—	793	14.502	1.368	12.030	216	2.398	7.537	7.936	
S. 1965 *	11.636	1.053	172	—	113	3.012	346	1.912	130	202	1.426	1.505	
O. > *	10.056	1.239	376	—	214	2.623	111	1.697	37	104	1.265	1.215	
N. > *	10.675	1.311	661	—	214	2.355	207	1.614	—	153	887	1.354	
D. > *	10.430	1.400	598	—	106	1.798	309	2.188	48	216	851	1.605	
E. 1966 *	7.100	801	425	—	95	808	—	420	47	201	959	830	
F. > *	7.478	420	281	—	48	1.689	173	761	20	196	899	470	
M. > *	10.971	859	295	—	76	2.145	335	1.068	65	226	1.036	597	
A. > *	10.940	734	34	—	145	1.220	154	1.121	23	268	987	777	
M. > *	11.865	577	771	—	82	1.763	258	1.367	1	252	714	957	
J. > *	9.998	602	210	—	71	1.784	76	1.512	12	317	766	969	
J. > *	10.606	658	254	—	103	1.435	—	1.593	—	368	774	1.061	
A. > *	11.410	462	164	—	72	1.858	—	1.976	—	246	683	1.055	
S. > *	11.736	481	174	—	101	1.800	372	2.212	48	324	719	1.220	

COCINAS Y CALEFONES

Ocupación y salarios

Período	Personas ocupadas (3)		Total de horas-obra trabajadas	Sueldos y salarios pagados				
	Obreros	Empleados técnicos y administrativos		Total general	A obreros			A empleados técnicos y administrativos
					Total	Salarios	Complementos de salarios	
	Miles de m\$							
1964	3.048	1.095	6.309.444	943.520	654.822	427.411	227.411	288.698
1965 *	3.550	1.224	7.067.365	1.511.871	1.060.363	664.465	395.898	451.508
10 pr. m. 1965 *	3.528	1.206	5.819.825	1.143.086	804.403	530.255	274.148	338.683
10 pr. m. 1966 *	3.585	1.283	5.908.581	1.513.817	1.059.742	666.664	393.078	454.075
O. 1965 *	3.609	1.310	579.246	138.688	95.032	63.021	32.011	43.656
N. > *	3.668	1.313	633.788	139.922	97.247	68.534	28.713	42.675
D. > *	3.656	1.318	613.752	228.863	158.713	65.676	23.037	70.150
E. 1966 *	3.654	1.318	585.215	166.316	121.106	62.377	58.729	45.210
F. > *	3.649	1.308	354.675	120.423	79.073	37.505	41.568	41.350
M. > *	3.629	1.319	642.555	138.654	95.076	68.620	26.456	43.578
A. > *	3.643	1.315	622.665	141.340	97.942	66.757	31.185	43.398
M. > *	3.606	1.274	618.658	145.321	102.238	67.353	34.885	43.083
J. > *	3.616	1.267	616.344	141.008	98.602	65.105	32.497	42.406
J. > *	3.543	1.237	629.674	143.109	100.638	67.191	33.447	42.471
A. > *	3.510	1.257	627.221	145.780	103.200	68.854	34.346	42.580
S. > *	3.513	1.268	615.140	176.922	126.043	80.359	45.684	50.879
O. > *	3.484	1.268	596.434	194.944	135.824	81.543	54.281	59.120

(1) Incluye chasis para camiones, colectivos, ómnibus y camionetas. (2) Incluye ambulancias, remolcadores, go-karts, etc. (3) Los cifras anuales y las correspondientes a meses acumulados son los resultantes del promedio mensual.

Estadística Industrial

PRINCIPALES DATOS DE ALGUNAS RAMAS Y PRODUCTOS DE LA INDUSTRIA

COCINAS Y CALEFONES

Producción

Período	Cocinas				Calefones a gas, supergas o gas natural
	A gas, empujantes o gas natural			A gas de kerosene, nafta y gas oil	
	Total	Para uso familiar	Para uso comercial y otros		
	Unidad				
1964	308,010	287,396	20,614	(1) 3,040	88,625
1965 *	336,362	310,184	26,178	3,860	134,380
10 pr. m. 1965 *	278,583	254,720	23,863	3,575	112,058
10 pr. m. 1966 *	273,458	253,720	19,738	913	109,756
O. 1965 *	27,089	25,950	1,139	2,013	12,562
N. > *	28,878	27,678	1,200	244	12,293
D. > *	28,901	27,786	1,115	41	10,029
E. 1966 *	25,961	24,159	1,802	63	8,925
F. > *	12,939	11,281	1,658	28	5,510
M. > *	26,426	24,982	1,444	8	11,148
A. > *	25,726	23,290	2,436	167	11,806
M. > *	26,908	24,160	2,748	62	10,199
J. > *	27,348	24,886	2,462	60	11,038
J. > *	28,350	26,889	1,461	32	11,671
A. > *	32,295	30,285	2,010	186	11,963
S. > *	34,549	32,015	2,534	272	9,817
O. > *	32,956	31,773	1,183	15	10,679

MAQUINAS DE COSER

Ocupación y salarios

Período	Personal ocupado (2)		Total de horas-obra trabajadas	Sueldos y salarios pagados				
	Obreros	Empleados técnicos y administrativos		Total general	A obreros			A empleados técnicos y administrativos
					Total	Salarios	Complementos de salarios	
	Miles de m\$n							
1964	779	475	1,636,010	269,941	159,964	108,816	51,148	109,977
1965 *	945	510	1,845,722	416,423	257,299	170,586	86,713	159,124
10 pr. m. 1965 *	953	506	1,558,245	318,842	195,165	138,764	56,401	123,677
10 pr. m. 1966 *	775	527	1,268,532	405,160	228,418	160,015	68,403	176,742
O. 1965 *	902	532	155,165	37,674	22,516	16,512	6,004	15,158
N. > *	884	538	160,057	38,348	22,751	16,981	5,770	15,597
D. > *	926	521	127,420	59,233	39,383	14,841	24,542	19,850
E. 1966 *	882	523	122,051	35,378	19,715	13,852	5,863	15,663
F. > *	764	542	87,435	35,481	20,433	9,627	10,806	15,048
M. > *	763	512	120,047	34,175	19,153	14,803	4,350	15,022
A. > *	765	522	123,683	35,454	19,506	13,978	5,528	15,948
M. > *	745	530	129,851	39,910	21,542	15,557	5,985	18,368
J. > *	750	524	131,759	39,138	21,388	15,795	5,603	17,750
J. > *	768	534	136,771	40,280	22,406	16,679	5,727	17,874
A. > *	774	528	140,048	40,849	23,131	17,371	5,760	17,718
S. > *	772	534	136,364	47,892	28,153	21,370	6,783	19,739
O. > *	771	524	130,613	56,603	32,991	21,053	11,938	23,612

(1) Incluye 66 unidades de uso comercial y otros. (2) Los citos anuales y los correspondientes a meses acumulados son los resultados del promedio mensual.

PRINCIPALES DATOS DE ALGUNAS RAMAS Y PRODUCTOS DE LA INDUSTRIA

MAQUINAS DE COSER

Producción

Período	Para uso familiar			Para uso industrial		
	Total	Eléctricas	A pedal	Total	Eléctricas	A pedal
	Unidad					
1964	72.619	16.652	55.967	2.005	—	2.005
1965 *	83.605	26.421	57.184	1.827	309	1.518
10 pr. m. 1965 *	70.946	21.672	49.274	1.472	123	1.349
10 pr. m. 1966 *	54.413	18.801	35.612	1.235	581	654
O. 1965 *	7.401	3.040	4.361	103	27	76
N. > *	7.047	2.524	4.523	188	105	83
D. > *	5.612	2.225	3.387	167	81	86
E. 1966 *	6.075	2.206	3.869	245	22	223
F. > *	4.522	1.485	3.037	116	128	88
M. > *	5.523	1.621	3.902	124	33	91
A. > *	5.768	1.846	3.922	174	48	126
M. > *	5.408	1.798	3.610	168	42	126
J. > *	4.741	1.686	3.055	68	68	—
J. > *	4.987	1.952	3.035	74	74	—
A. > *	5.303	2.221	3.082	73	73	—
S. > *	5.903	2.482	3.421	74	74	—
O. > *	6.183	1.504	4.679	119	119	—

HELADERAS Y LAVARROPAS

Ocupación y salarios

Período	Personal ocupado (1)			Total de horas-obra trabajadas	Sueldos y salarios pagados			
	Obreros	Empleados técnicos y administrativos	Total general		A obreros			A empleados técnicos y administrativos
					Total	Salarios	Complementos de salarios	
	Miles de m\$							
1964	3.602	1.645	7.392.608	1.307.207	835.360	538.038	297.325	471.847
1965 *	3.726	1.095	7.972.654	1.605.883	1.230.550	754.527	476.023	375.333
9 pr. m. 1965 *	3.714	1.101	5.911.013	1.153.309	894.506	529.767	354.739	268.803
9 pr. m. 1966 *	3.155	1.020	4.096.110	1.115.349	775.798	485.126	290.672	339.551
S. 1965 *	3.734	1.001	696.696	142.757	112.300	71.936	40.364	30.457
O. > *	3.733	1.002	655.336	99.419	69.622	66.782	2.840	29.797
N. > *	3.785	1.110	700.759	152.569	16.040	76.736	39.304	36.529
D. > *	3.783	1.115	705.546	200.586	160.382	81.242	79.140	40.204
E. 1966 *	3.615	1.087	603.170	153.694	111.664	65.916	45.748	42.030
F. > *	3.467	1.082	343.969	117.614	178.796	37.877	40.919	38.818
M. > *	3.447	1.052	343.773	105.492	68.334	37.207	31.127	37.158
A. > *	3.217	1.037	489.048	116.800	79.199	53.469	25.730	37.601
M. > *	2.875	1.028	386.325	117.815	82.207	45.281	36.926	35.603
J. > *	2.863	959	356.232	94.100	59.351	40.223	19.128	34.749
J. > *	2.927	957	489.260	119.692	84.185	57.857	26.328	35.507
A. > *	2.926	953	535.428	129.847	92.789	63.900	28.889	37.058
S. > *	3.039	1.014	548.905	160.295	119.273	83.396	35.877	41.022

(1) Los cifras anuales y las correspondientes a meses acumulados son los resultantes del promedio mensual.

Estadística Industrial

PRINCIPALES DATOS DE ALGUNAS RAMAS Y PRODUCTOS DE LA INDUSTRIA

HELADERAS Y LAVARROPAS

Período	Heladeras			Lavarropas		
	Eléctricas a motor		A adsorción (1)	Centrifugos	A rodillos	Otros tipos
	Familiares	Comerciales				
	Unidad					
1964	124,205	1,893	22,863	50,268	10,199	36,655
1965 *	152,217	2,173	27,389	41,483	15,206	45,925
9 pr. m. 1965 *	107,717	1,524	19,387	31,202	11,052	32,341
9 pr. m. 1965 *	76,737	1,326	8,604	28,521	9,214	33,663
S. 1965 *	13,374	194	2,545	4,291	1,475	4,388
O. > *	12,286	228	2,187	3,974	1,549	4,217
N. > *	14,887	183	2,594	3,277	410	4,581
D. > *	17,327	238	3,221	3,030	2,195	4,786
E. 1966 *	12,336	164	1,801	1,983	663	3,808
F. > *	7,095	113	1,489	1,037	484	1,543
M. > *	5,441	116	128	2,872	223	4,685
A. > *	6,557	117	914	2,638	1,645	3,453
M. > *	5,683	148	652	3,398	506	3,901
J. > *	5,946	155	376	3,384	130	3,620
J. > *	9,299	138	602	3,728	996	4,093
A. > *	11,246	159	1,251	4,272	1,640	4,093
S. > *	13,134	216	1,391	5,209	2,927	4,467

LAMPARAS INCANDESCENTES Y TUBOS FLUORESCENTES

Período	Ocupación y salarios						Producción			
	Personal ocupado (2)			Total de horas-obra trabajadas	Sueldos y salarios pagados			Lámparas incandescentes	Tubos fluorescentes	
	Obreros	Empleados técnicos y administrativos	Total general		A obreros		A empleados técnicos y administrativos			
	Miles de m\$						Miles			
1964	886	404	1,709,858	326,790	186,895	135,117	51,778	139,895	41,788	2,849
1965 *	1,099	456	2,190,895	526,780	332,241	211,789	120,452	194,539	54,215	3,773
10 pr. m. 1965 *	1,087	450	1,794,997	403,325	249,697	169,014	80,683	153,628	43,964	2,991
10 pr. m. 1966 *	1,179	556	1,951,435	611,861	364,454	235,074	129,380	247,407	48,892	2,938
O. 1965 *	1,147	471	187,809	53,455	28,825	20,398	8,427	24,630	4,789	327
N. > *	1,154	475	197,101	47,490	28,696	21,176	7,520	18,794	5,019	364
D. > *	1,156	481	198,797	75,965	53,848	21,599	32,249	22,117	5,232	418
E. 1966 *	1,172	551	178,413	51,064	29,366	19,207	10,159	21,693	4,193	252
F. > *	1,143	557	115,189	57,819	33,292	12,392	20,900	24,527	2,614	121
M. > *	1,153	557	219,845	53,731	31,356	23,525	7,831	22,375	4,618	271
A. > *	1,152	559	196,265	54,102	30,308	21,738	8,570	23,794	5,214	309
M. > *	1,171	556	212,555	59,038	35,766	24,121	11,645	23,272	5,058	307
J. > *	1,180	549	200,385	58,453	35,769	24,317	11,452	22,684	5,313	273
J. > *	1,191	557	210,131	69,933	40,430	26,794	13,636	29,503	5,947	338
A. > *	1,195	559	212,178	65,736	40,507	26,944	13,563	25,229	5,386	306
S. > *	1,218	559	203,421	67,305	40,625	28,185	12,440	26,680	5,060	379
O. > *	1,212	554	203,053	74,680	47,035	27,851	19,184	27,645	5,489	382

(1) Incluye heladeras a adsorción eléctrica, a gas y a keroseno. (2) Las cifras anuales y las correspondientes a meses acumulados son los resultantes del promedio mensual.

PRINCIPALES DATOS DE ALGUNAS RAMAS Y PRODUCTOS DE LA INDUSTRIA
RECEPTORES DE TELEVISION

Período	Ocupación y salarios				Sueldos y salarios pagados				Producción	
	Personal ocupado (1)		Total de horas-obra trabajadas	Total general	A obreros			A empleados técnicos y administrativos	Receptores de televisión	
	Obreros	Empleados técnicos y administrativos			Total	Salarios	Complementos de salarios			
					Miles de m\$				Unidad	
1964	1.387	858	2.899.599	435.275	254.510	203.048	51.462	180.765	128.989	
1965 *	1.724	970	3.660.954	698.689	431.734	337.712	94.022	266.955	179.653	
10 pr. m. 1965 *	1.732	975	3.042.063	549.892	338.760	271.463	67.297	211.132	153.017	
10 pr. m. 1966 *	1.588	983	2.707.419	689.412	399.218	315.188	84.030	290.194	129.585	
O. 1965 *	1.765	968	299.346	62.043	37.491	32.375	5.116	24.552	15.528	
N. > *	1.737	964	314.514	65.053	39.929	33.864	6.065	25.124	15.490	
D. > *	1.638	924	304.377	83.744	53.045	32.385	20.660	30.699	11.146	
E. 1966 *	1.646	1.054	265.791	69.631	41.172	27.353	13.819	28.459	10.506	
F. > *	1.612	1.028	159.126	57.487	30.512	15.385	15.127	26.975	3.905	
M. > *	1.598	983	288.243	60.870	35.383	29.810	5.573	25.487	10.464	
A. > *	1.597	984	259.131	58.244	32.147	27.450	4.697	26.097	11.743	
M. > *	1.510	968	276.385	63.457	36.630	30.460	6.170	26.827	13.644	
J. > *	1.490	925	257.445	61.914	35.141	29.384	5.757	26.773	14.303	
J. > *	1.571	955	301.221	71.395	41.839	34.523	7.316	29.556	15.214	
A. > *	1.656	1.005	317.430	76.902	45.998	39.294	6.704	30.904	16.620	
S. > *	1.662	1.011	313.852	87.951	51.372	42.170	9.202	36.579	17.149	
O. > *	1.542	910	268.795	81.561	49.024	39.359	9.665	32.537	16.037	

CALZADO PLASTICO

Período	Ocupación y salarios				Sueldos y salarios pagados				Producción	
	Personal ocupado (1)		Total de horas-obra trabajadas	Total general	A obreros			A empleados técnicos y administrativos	Calzado plástico	
	Obreros	Empleados técnicos y administrativos			Total	Salarios	Complementos de salarios			
					Miles de m\$				Pares	Kilogramos
1964	560	144	1.179.685	121.226	85.209	69.077	16.132	36.017	11.175.174	4.298.615
1965 *	464	135	946.067	139.913	100.322	75.641	24.681	39.591	7.998.942	2.885.658
9 pr. m. 1965 *	487	140	726.000	100.338	71.384	55.535	15.849	28.954	5.608.777	2.115.238
9 pr. m. 1966 *	310	109	502.000	102.764	71.084	49.678	21.405	31.680	4.712.784	1.753.930
S. 1965 *	436	132	81.587	10.937	7.822	6.263	1.559	3.115	727.771	258.174
O. > *	401	122	66.238	9.896	7.062	5.606	1.456	2.834	662.067	221.137
N. > *	380	123	72.336	11.217	8.142	6.898	1.304	3.075	804.661	269.723
D. > *	397	116	81.493	18.462	3.734	7.662	6.072	4.728	853.437	279.560
E. 1966 *	347	118	57.217	10.071	6.833	5.246	1.587	3.238	708.709	234.123
F. > *	331	115	39.398	10.945	7.745	3.495	4.250	3.200	347.390	119.803
M. > *	283	117	56.198	11.570	18.333	5.100	3.233	3.237	474.245	178.654
A. > *	279	113	53.154	10.703	7.187	4.996	2.191	3.516	370.425	154.388
M. > *	300	109	59.248	12.031	8.257	5.887	2.370	3.774	443.772	182.265
J. > *	310	106	54.307	11.241	7.527	5.659	1.858	3.714	430.655	172.007
J. > *	312	106	60.537	12.467	8.607	6.396	2.211	3.860	625.474	241.122
A. > *	304	98	60.191	11.983	8.420	6.448	1.972	3.563	689.141	230.160
S. > *	321	101	61.750	11.753	8.175	6.441	1.734	3.578	622.973	241.408

(1) Las cifras anuales y las correspondientes a meses acumulados son los resultados del promedio mensual.

Estadística Industrial

PRINCIPALES DATOS DE ALGUNAS RAMAS Y PRODUCTOS DE LA INDUSTRIA

DISCOS FONOGRAFICOS

Ocupación y salarios

Período	Personal ocupado (1)		Total de horas-obrero trabajadas	Sueldos y salarios pagados					
	Obreros	Empleados técnicos y administrativos		Total general	A obreros			A empleados técnicos y administrativos	
					Total	Salarios	Complementos de salarios		
	Miles de m\$ n								
1964	284	288	583.755	143.656	58.136	35.872	22.264	85.520	
1965 *	322	369	746.040	262.938	102.035	63.089	38.946	160.903	
9 pr. m. 1965 *	307	359	531.668	170.777	66.419	43.546	22.873	104.358	
9 pr. m. 1966 *	375	462	604.466	271.281	105.433	71.603	33.830	165.848	
S. 1965 *	361	388	78.818	23.464	9.902	6.910	2.992	13.562	
O. > *	363	392	68.806	23.665	9.358	6.231	3.127	14.307	
N. > *	373	407	69.174	24.734	9.621	6.341	3.280	15.113	
D. > *	358	400	76.392	43.762	16.637	6.971	9.666	27.125	
E. 1966 *	369	423	65.771	25.661	10.100	6.038	4.062	15.561	
F. > *	366	436	53.187	25.339	9.578	5.008	4.570	15.761	
M. > *	371	446	66.321	28.059	11.104	7.786	3.318	16.955	
A. > *	368	458	63.153	29.242	11.011	8.146	2.865	18.231	
M. > *	370	467	64.670	31.674	11.678	8.187	3.491	19.996	
J. > *	369	468	66.234	31.039	11.314	8.091	3.223	19.725	
J. > *	364	474	70.348	32.077	12.212	8.768	3.444	19.865	
A. > *	379	483	75.301	33.655	14.074	9.283	4.791	19.581	
S. > *	419	500	83.481	34.535	14.362	10.296	4.066	20.173	

Producción

Período	Total general	18 rpm simples de 25 cm de diámetro	45 rpm			33 1/3 rpm					
			Total	simples de 15 cm de diámetro	Doble duración de 17 cm de diámetro	Total	simples de 17 cm de diámetro	Doble duración de 17 cm de diámetro	Larga duración		
									Total	de 25 cm de diámetro	de 30 cm de diámetro
	Unidad										
1964	8.420.857	88.577	175.005	3.824	171.181	8.157.275	4.264.215	1.018.507	2.874.553	82.139	2.792.414
1965 *	12.132.465	9.667	87.166	719	86.447	12.035.632	6.014.764	1.518.821	4.502.047	102.523	4.399.524
9 pr. m. 1965 *	8.297.522	6.883	60.944	492	60.452	8.229.695	4.003.067	1.032.328	3.194.300	85.768	3.108.532
9 pr. m. 1966 *	11.570.116	—	62.010	102	61.908	11.508.106	5.200.257	1.690.029	4.617.820	52.161	4.565.659
S. 1965 *	1.410.627	1.024	9.934	83	9.851	1.399.669	691.382	166.147	542.140	13.105	529.035
O. > *	1.162.492	916	8.818	75	8.743	1.152.758	607.167	142.329	403.262	5.237	398.025
N. > *	1.138.808	915	8.218	74	8.144	1.129.675	593.425	142.123	394.127	6.139	387.988
D. > *	1.533.643	953	9.186	78	9.108	1.523.504	811.105	202.041	510.358	5.379	504.979
E. 1966 *	1.415.913	—	8.330	—	8.330	1.407.583	736.212	229.852	441.519	2.882	438.637
F. > *	998.345	—	7.173	—	7.173	991.172	563.220	132.759	295.193	1.615	293.578
M. > *	1.306.710	—	7.647	102	7.545	1.299.063	612.612	257.937	428.514	4.405	424.109
A. > *	1.188.911	—	3.608	—	3.608	1.185.303	521.584	214.666	449.053	13.435	435.618
M. > *	1.110.780	—	15.919	—	15.919	1.094.861	479.563	162.717	452.581	8.137	444.444
J. > *	1.220.951	—	769	—	769	1.220.182	537.779	154.091	528.312	4.433	523.879
J. > *	1.212.113	—	1.729	—	1.729	1.210.384	510.143	143.078	557.163	5.691	551.472
A. > *	1.413.153	—	10.977	—	10.977	1.402.176	602.867	156.588	642.721	4.484	638.237
S. > *	1.703.240	—	5.858	—	5.858	1.697.382	636.277	238.341	822.764	7.079	815.685

(1) Las cifras anuales y las correspondientes a meses acumulados son las resultantes del promedio mensual.

PRINCIPALES DATOS DE ALGUNAS RAMAS Y PRODUCTOS DE LA INDUSTRIA

DISCOS FONOGRAFICOS

Producción

Periodo	Total general	78 rpm			45 rpm			33 1/3 rpm				
		simples de 17 cm de diámetro	Total	simples de 17 cm de diámetro	Doble duración de 17 cm de diámetro	Total	simples de 17 cm de diámetro	Doble duración de 17 cm de diámetro	Larga duración			
									Total	de 25 cm de diámetro	de 30 cm de diámetro	
Kilogramos												
1964	808.955	16.707	7.620	147	7.473	784.628	218.033	49.757	516.838	9.967	506.871	
1965 *	1.223.205	1.993	3.889	28	3.861	1.217.323	309.900	78.004	829.419	13.394	816.025	
9 pr. m. 1965 *	852.425	1.404	2.725	19	2.706	848.296	206.375	53.004	588.917	11.007	577.910	
9 pr. m. 1966 *	1.153.287	—	2.369	4	2.365	1.150.918	244.306	84.222	792.390	6.320	816.070	
S. 1965 *	146.428	216	442	3	439	145.770	35.563	8.548	101.659	1.641	100.018	
O. > *	109.820	194	392	3	389	109.234	30.576	7.002	71.656	746	70.910	
N. > *	109.455	193	363	3	360	108.899	30.195	7.232	71.472	875	70.597	
D. > *	151.505	202	409	3	406	150.894	42.754	10.766	97.374	766	96.608	
E. 1966 *	135.019	—	367	—	367	134.652	38.153	11.758	84.741	381	84.360	
F. > *	87.241	—	270	—	270	86.971	26.889	6.913	53.169	234	52.935	
M. > *	126.931	—	306	4	302	126.625	30.143	13.407	83.075	526	82.549	
A. > *	109.611	—	141	—	141	109.470	23.074	10.240	76.156	1.511	74.645	
M. > *	111.649	—	575	—	575	111.074	21.981	8.085	81.098	956	80.142	
J. > *	125.464	—	30	—	30	125.434	23.877	7.735	93.822	595	93.227	
J. > *	123.934	—	64	—	64	123.870	22.808	6.913	94.149	739	93.410	
A. > *	147.517	—	403	—	403	147.114	27.972	7.435	111.707	543	111.164	
S. > *	185.921	—	213	—	213	185.708	29.499	11.736	114.473	835	143.638	

2. — PRODUCCION DE ALGUNOS ARTICULOS PRINCIPALES (1)

Periodo	Industria extractiva					
	Minerales de			Asfaltita	Carbón de piedra (2)	Petróleo crudo (3)
	Azufre	Estaño	Plata y estaño			
Toneladas						
1964	22.307	1.442	324	2,4	332,0	15.942,6
1965 *	29.326	2.244	414	3,2	373,8	15.624,7
8 pr. m. 1965 *	18.161	1.309	299	1,8	270,3	10.090,9
8 pr. m. 1966 *	21.652	1.366	275	1,8	212,6	10.944,2
Miles de toneladas						
A. 1965 *	2.642	272	22	0,3	34,1	1.326,6
S. > *	2.497	281	27	0,3	26,3	1.305,2
O. > *	2.708	278	4	0,4	22,3	1.410,7
N. > *	2.923	255	45	0,4	29,0	1.384,1
D. > *	3.037	120	38	0,3	25,9	1.433,8
E. 1966 *	2.985	104	47	0,2	26,1	1.418,9
F. > *	2.551	121	31	0,2	27,1	1.284,5
M. > *	3.057	136	37	0,2	31,1	1.428,2
A. > *	2.323	145	40	0,2	28,3	1.355,7
M. > *	2.651	188	45	0,2	28,3	1.370,9
J. > *	2.938	242	26	0,2	25,8	1.331,6
J. > *	2.804	223	29	0,3	21,0	1.375,3
A. > *	2.332	207	20	0,3	24,9	1.379,1

(1) Se destaca que la mayoría de estos artículos integran la muestra del "Volumen físico". Las cantidades que se consignan se refieren en todos los casos a la producción total de cada uno de ellos. (2) Las cifras corresponden a cantidad neta. (3). FUENTE: Dirección Nacional de Energía y Combustibles.

Estadística industrial

PRODUCCION DE ALGUNOS ARTICULOS PRINCIPALES

Periodo	Industria manufacturera						
	Alimentos y bebidas						
	Harina y sémola de trigo	Jarabe de maíz y glucosa	Monteca (1)	Queso (1)	Caseína (1)	Yerba mate (2)	Vinos (3)
	Miles de toneladas	Toneladas		Miles de toneladas			Mill. de l
1964 *	2.238,5	43.037	50,3	154,8	28,8	129,6	1.953,3
1965 *	2.259,4	43.225	42,3	151,3	22,0	117,6	1.827,1
B. pr. m. 1965 *	1.547,9	29.874	29,6	96,6	15,2	80,4	1.827,0
B. pr. m. 1966 *	1.436,3	26.862	30,6	110,3	14,2	73,1	...
A. 1965 *	190,0	4.040	2,4	11,3	1,3	8,8	—
S. > *	192,8	3.792	2,3	11,7	1,3	9,7	—
O. > *	166,3	3.088	2,6	13,1	1,5	9,3	—
N. > *	177,8	3.201	3,4	14,4	1,8	9,5	—
D. > *	174,6	3.271	4,5	15,4	2,2	8,7	—
E. 1966 *	175,8	2.371	4,8	15,8	2,5	6,1	...
F. > *	171,0	1.360	4,8	15,1	2,3	6,5	...
M. > *	197,6	4.295	4,8	15,0	2,0	9,5	...
A. > *	177,3	3.556	3,8	12,7	1,7	11,1	...
M. > *	172,5	3.664	3,5	13,1	1,6	10,7	...
J. > *	163,9	3.980	3,2	13,0	1,4	10,2	...
J. > *	186,0	4.000	3,0	12,8	1,4	9,1	...
A. > *	192,2	3.636	2,7	12,8	1,3	9,9	...

Periodo	Industria manufacturera						
	Textiles					Productos químicos	Deriv. del petróleo [5]
	Desmotado de algodón (4)		Lana lavada	Hilado de algodón (4)			
	Semilla	Fibra		Cardado	Peinado	Acido tartárico	Aceites lubricantes
	Toneladas		Miles de toneladas	Toneladas			Miles de m ³
1964 *	180.724	90.966	44,4	76.022	13.111	2.925	143,7
1965 *	267.856	136.740	60,8	83.420	14.377	3.308	160,8
B. pr. m. 1965 *	263.610	134.532	41,6	54.091	9.099	1.892	103,5
B. pr. m. 1966 *	191.613	100.567	41,8	52.324	9.497	2.209	92,8
A. 1965 *	11.209	6.042	6,2	7.531	1.305	273	12,0
S. > *	3.124	1.621	5,3	8.044	1.364	306	13,7
O. > *	1.122	587	4,1	7.291	1.264	353	14,5
N. > *	—	—	5,0	7.274	1.284	395	15,4
D. > *	—	—	4,9	6.720	1.366	361	13,6
E. 1966 *	130	87	5,1	6.614	1.227	344	12,8
F. > *	6.049	3.155	4,0	2.958	502	295	10,6
M. > *	42.644	22.033	5,8	6.661	1.176	141	10,4
A. > *	43.220	22.516	5,9	6.703	1.183	151	10,6
M. > *	37.831	19.877	6,7	7.248	1.422	269	8,2
J. > *	30.254	15.896	4,8	6.840	1.235	426	15,0
J. > *	21.951	11.682	5,1	7.731	1.364	349	11,0
A. > *	9.464	5.321	4,4	7.569	1.388	234	13,5

[1] FUENTE: Dirección de Lecherías. [2] FUENTE: Comisión Reguladora de la Producción y Comercio de la Yerba Mate. [3] FUENTE: Instituto Nacional de Vitivinicultura. [4] FUENTE: Junta Nacional del Algodón. [5] FUENTE: Dirección Nacional de Energía y Combustibles. NOTA: Las series correspondientes a: aceites vegetales, arroz, azúcar, hez de malta y cerveza, cigarrillos, papel, cartón, cartulina, extractos curtiembres, fósforos, hilados y fibras artificiales celulósicas, cubiertas y cámaras para automotores, cemento, heladeras, lavapropas, lámparas incandescentes y tubos fluorescentes y discos fonográficos han sido ampliadas y figuran en las páginas 72 a 99.

PRODUCCION DE ALGUNOS ARTICULOS PRINCIPALES

Periodo	Industria manufacturera					
	Derivados del petróleo (1)					
	Aeronafta	Diesel oil	Fuel oil	Gas-oil	Kerosene y agrícol	Motorinafta
	Miles de m ³					
1964	61,1	1 220,6	7.451,4	1.634,5	1.425,2	3.786,5
1965 *	30,3	1.260,2	8.391,9	2.293,7	1.228,5	4.288,3
10 pr. m. 1965 *	17,5	868,9	5.384,9	1.366,9	825,5	2.803,6
10 pr. m. 1966 *	43,5	907,3	5.689,3	1.847,3	803,7	3.025,0
A. 1965 *	4,6	111,7	654,6	190,0	131,8	403,3
S. > *	4,2	100,3	711,3	221,1	102,7	376,0
O. > *	2,1	106,9	762,1	248,9	114,6	388,4
N. > *	3,7	84,3	762,8	225,9	102,2	366,4
D. > *	2,7	99,8	770,8	230,8	83,6	353,9
E. 1966 *	4,8	137,7	708,1	235,7	102,2	373,8
F. > *	2,5	120,7	678,5	163,6	94,4	346,8
M. > *	8,0	124,4	749,5	215,6	103,3	384,2
A. > *	5,8	108,6	662,3	241,7	99,9	387,7
M. > *	4,3	98,1	702,1	236,9	91,4	360,0
J. > *	4,2	106,7	728,3	229,5	101,3	398,3
J. > *	7,0	100,0	701,2	267,2	96,3	385,5
A. > *	6,9	113,1	759,3	257,1	114,9	388,7

3. — PRODUCCION DE ELECTRICIDAD (1)

Periodo	Total del país	Capital Federal	Buenos Aires	Córdoba	Corrientes	Chaco	Entre Ríos	Mendoza	San Juan	Santa Fe	Tucumán	Resto del país
	Miles de kWh											
1964	10.232.014	5.342.148	2.186.807	742.749	100.124	40.120	118.159	579.193	70.622	498.037	152.338	401.717
1965 *	11.149.544	5.869.530	2.338.476	868.437	111.146	44.100	126.042	669.915	86.443	432.002	154.685	448.768
10 pr. m. 1965 *	9.238.496	4.839.336	1.980.186	717.610	92.168	35.763	105.155	534.550	77.735	356.750	127.386	371.857
10 pr. m. 1966 *	9.695.988	5.144.170	1.981.325	738.584	95.127	42.843	101.651	617.950	65.664	382.023	133.067	393.584
O. 1965 *	937.088	497.842	185.488	73.514	9.098	3.479	10.225	63.924	6.926	34.246	14.351	37.995
N. > *	940.786	508.894	178.343	74.584	9.373	3.747	10.357	63.802	4.945	35.986	13.456	37.299
D. > *	970.262	521.300	179.947	76.243	9.605	4.590	10.530	71.563	3.763	39.266	13.843	39.612
E. 1966 *	974.506	519.165	195.986	76.161	10.244	4.320	10.971	70.582	3.511	35.713	14.030	40.823
F. > *	839.928	419.916	185.649	67.769	9.100	3.866	9.879	62.229	4.289	27.112	13.595	36.524
M. > *	1.006.775	526.835	204.828	79.888	11.055	4.230	11.025	70.834	7.174	34.084	14.109	42.713
A. > *	963.519	511.743	184.614	74.396	9.200	4.289	10.397	62.782	7.126	47.445	12.955	38.572
M. > *	983.747	530.209	190.562	76.249	9.596	3.818	10.004	55.378	7.440	50.138	13.079	37.274
J. > *	981.212	536.247	191.022	74.786	9.617	3.617	9.971	56.094	7.739	42.207	11.842	38.070
J. > *	1.026.184	557.512	217.157	76.835	10.277	3.955	10.675	54.106	8.049	34.140	13.184	40.294
A. > *	993.364	536.152	208.449	71.661	8.276	5.361	9.872	53.576	6.694	41.561	13.170	38.592
S. > *	963.855	511.164	199.061	69.050	8.716	4.587	9.330	61.935	7.068	40.380	12.943	39.621
O. > *	970.179	502.227	204.000	71.789	9.019	4.872	9.527	70.466	6.574	36.652	14.133	40.920

(1) FUENTE: Dirección Nacional de Energía y Combustibles.

VII. ESTADISTICA DE EDIFICACION

1. — INDICE DEL COSTO DE LA CONSTRUCCION

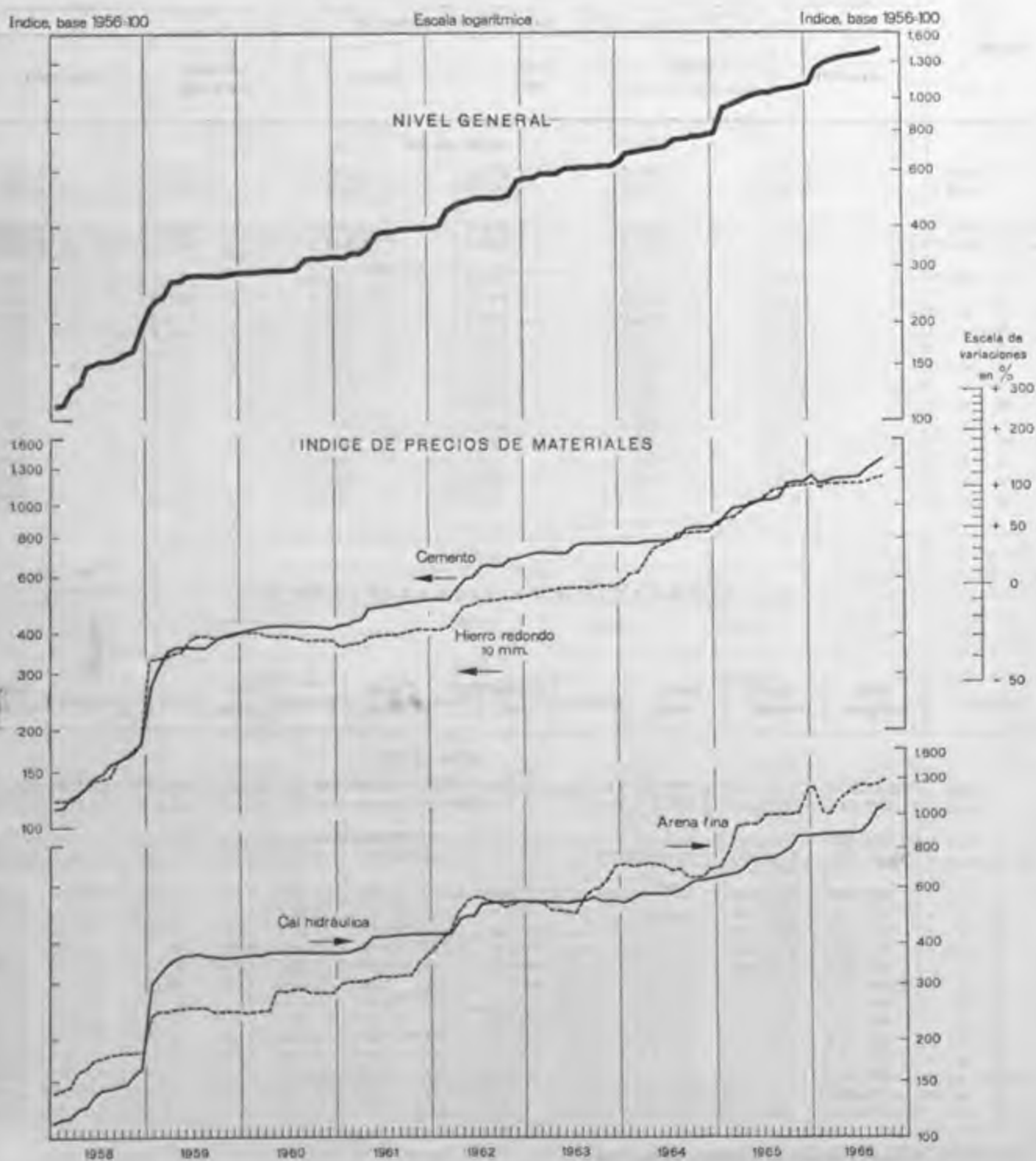

Estadística de edificación

INDICE DEL COSTO DE LA CONSTRUCCION EN LA CAPITAL FEDERAL

Base 1956 = 100

Período	Nivel general	Cimientos				Mampostería de elevación	Hormigón armado	Aislación horizontal y vertical	Techado de tejas
		Total	Excavación	Hormigón de cascos	Mampostería				
1964	723,7	694,0	744,1	658,8	699,5	699,5	739,4	757,9	734,5
1965	1.030,5	1.024,2	1.076,0	898,0	1.056,7	1.056,7	1.044,1	1.064,8	1.007,9
11 pr. m. 1965	1.022,6	1.015,2	1.073,6	888,3	1.047,2	1.047,2	1.035,7	1.058,6	1.000,7
11 pr. m. 1966 *	1.318,6	1.334,1	1.409,7	1.156,6	1.379,4	1.379,4	1.297,0	1.374,9	1.285,8
N. 1965	1.106,2	1.106,3	1.102,1	970,8	1.147,3	1.147,3	1.121,9	1.118,6	1.079,6
D. >	1.117,4	1.123,4	1.102,1	1.004,7	1.161,1	1.161,1	1.136,5	1.133,7	1.086,9
E. 1966 *	1.127,0	1.134,5	1.102,1	1.029,4	1.169,2	1.169,2	1.143,3	1.142,7	1.095,0
F. >	1.204,7	1.207,6	1.267,8	1.052,0	1.248,0	1.248,0	1.185,0	1.244,9	1.177,8
M. >	1.269,2	1.283,1	1.372,5	1.097,8	1.329,4	1.329,4	1.236,8	1.322,4	1.227,0
A. >	1.322,0	1.348,2	1.470,5	1.147,0	1.395,9	1.395,9	1.293,7	1.401,3	1.268,1
M. >	1.333,6	1.358,4	1.470,5	1.147,7	1.410,0	1.410,0	1.303,0	1.404,1	1.279,6
J. >	1.343,2	1.367,4	1.470,5	1.162,3	1.418,2	1.418,2	1.311,2	1.406,8	1.297,6
J. >	1.348,4	1.372,0	1.470,5	1.164,4	1.424,1	1.424,1	1.312,4	1.408,3	1.301,3
A. >	1.358,4	1.381,7	1.470,5	1.177,0	1.433,9	1.433,9	1.333,6	1.427,1	1.312,7
S. >	1.382,3	1.397,4	1.470,5	1.219,9	1.443,0	1.443,0	1.361,9	1.444,9	1.358,5
O. >	1.401,0	1.407,6	1.470,5	1.251,8	1.447,8	1.447,8	1.378,7	1.455,4	1.397,5
N. >	1.415,0	1.417,0	1.470,5	1.273,5	1.454,4	1.454,4	1.407,0	1.465,9	1.428,7

Período	Revoques					Cielorraso armado	Contrapiso	Pisos	
	Total	Exterior		Interior				Total	Madera
		Grueso, Includo azotado	Fino	Grueso	Fino				
1964	752,9	754,9	755,0	750,6	752,5	733,5	664,8	694,4	658,5
1965	1.074,6	1.069,4	1.086,6	1.071,0	1.084,0	990,5	916,7	987,8	950,8
11 pr. m. 1965	1.069,2	1.063,7	1.082,7	1.065,2	1.076,1	985,4	908,1	978,1	942,4
11 pr. m. 1966 *	1.389,5	1.382,4	1.412,4	1.382,1	1.398,2	1.241,3	1.186,6	1.357,8	1.322,4
N. 1965	1.117,9	1.117,1	1.122,1	1.115,3	1.121,4	1.035,7	980,0	1.066,0	1.020,2
D. >	1.133,1	1.132,8	1.129,2	1.134,0	1.135,1	1.045,7	1.011,2	1.094,4	1.043,8
E. 1966 *	1.137,1	1.139,1	1.130,6	1.138,0	1.137,1	1.047,5	1.032,4	1.144,5	1.105,6
F. >	1.257,7	1.252,1	1.273,1	1.254,2	1.261,9	1.134,5	1.076,9	1.212,5	1.176,0
M. >	1.345,5	1.335,1	1.370,5	1.340,0	1.353,6	1.193,9	1.132,2	1.295,6	1.268,9
A. >	1.428,8	1.416,1	1.462,7	1.419,9	1.441,1	1.248,5	1.188,7	1.342,8	1.318,2
M. >	1.431,8	1.418,6	1.465,4	1.422,4	1.445,9	1.253,2	1.188,7	1.361,7	1.331,1
J. >	1.434,3	1.421,1	1.466,9	1.425,1	1.448,9	1.267,0	1.202,1	1.382,2	1.335,3
J. >	1.435,6	1.422,5	1.467,8	1.426,5	1.450,5	1.269,5	1.203,8	1.386,7	1.341,3
A. >	1.442,2	1.434,6	1.470,0	1.432,4	1.453,0	1.283,0	1.211,5	1.397,3	1.353,1
S. >	1.450,8	1.447,4	1.473,7	1.441,1	1.458,3	1.302,3	1.247,2	1.445,4	1.415,1
O. >	1.456,8	1.455,5	1.476,4	1.447,6	1.462,7	1.312,2	1.274,9	1.478,3	1.447,2
N. >	1.463,8	1.464,5	1.478,6	1.456,0	1.466,9	1.343,0	1.294,1	1.489,3	1.454,1

Estadística de edificación

INDICE DEL COSTO DE LA CONSTRUCCION EN LA CAPITAL FEDERAL

Base 1956 = 100

Periodo	Piso		Revestimientos	Herrería	Carpintería	Instalación		
	Mosaico					Sanitaria	Eléctrica	De gas
	Granítico	Calcáreo						
1964	775,2	761,9	695,1	1.309,1	661,4	687,8	704,1	636,9
1965	1.069,4	1.060,2	1.040,8	1.871,1	970,2	1.067,1	989,0	882,7
11 pr. m. 1965	1.055,9	1.050,4	1.035,3	1.848,9	957,9	1.056,4	985,2	874,4
11 pr. m. 1966 *	1.451,8	1.393,7	1.313,4	2.264,7	1.222,5	1.317,6	1.257,3	1.082,9
N. 1965	1.176,3	1.136,0	1.096,6	2.081,9	1.104,0	1.181,8	1.028,1	974,3
D. >	1.218,3	1.167,8	1.101,2	2.115,6	1.105,4	1.185,6	1.030,2	974,5
E. 1966 *	1.247,2	1.184,3	1.105,3	2.116,7	1.116,2	1.198,5	1.038,0	974,6
F. > *	1.303,5	1.261,6	1.204,9	2.128,6	1.141,0	1.237,0	1.146,7	1.010,4
M. > *	1.367,2	1.320,8	1.265,0	2.141,3	1.153,4	1.280,6	1.225,4	1.045,2
A. > *	1.405,5	1.373,2	1.318,6	2.177,2	1.173,7	1.308,3	1.290,5	1.074,2
M. > *	1.438,9	1.401,2	1.331,9	2.214,3	1.211,0	1.314,4	1.291,7	1.087,8
J. > *	1.504,1	1.434,1	1.346,9	2.217,3	1.216,6	1.325,4	1.293,3	1.088,5
J. > *	1.505,3	1.435,5	1.352,1	2.235,5	1.233,4	1.330,1	1.294,0	1.098,8
A. > *	1.508,3	1.455,4	1.365,0	2.302,8	1.253,6	1.341,2	1.294,5	1.099,1
S. > *	1.530,9	1.464,2	1.372,5	2.422,8	1.283,7	1.374,7	1.306,0	1.122,6
O. > *	1.569,5	1.489,6	1.386,6	2.443,8	1.330,3	1.383,2	1.319,5	1.154,5
N. > *	1.588,9	1.511,1	1.398,5	2.510,2	1.334,8	1.400,0	1.330,4	1.156,0

Periodo	Pintura			Vidrios	Obras varias		
	Total	Muros a la cal	Carpintería y herrería		Total	Vereda	Cerco frontal de mampostería
1964	770,4	781,4	760,6	767,7	716,8	735,0	704,3
1965	1.108,5	1.128,4	1.090,9	1.056,1	1.022,9	1.020,1	1.024,8
11 pr. m. 1965	1.104,6	1.124,6	1.087,0	1.047,1	1.013,5	1.010,5	1.015,6
11 pr. m. 1966 *	1.442,3	1.471,2	1.416,8	1.381,0	1.336,5	1.343,1	1.332,0
N. 1965	1.150,0	1.169,7	1.132,5	1.138,0	1.096,7	1.092,4	1.099,7
D. >	1.151,2	1.170,8	1.133,8	1.155,7	1.125,9	1.125,9	1.125,9
E. 1966 *	1.151,9	1.170,8	1.135,1	1.168,1	1.139,6	1.148,4	1.133,5
F. > *	1.302,8	1.327,6	1.280,8	1.250,1	1.214,4	1.218,3	1.211,8
M. > *	1.400,1	1.429,1	1.374,4	1.303,3	1.279,9	1.275,6	1.282,8
A. > *	1.490,5	1.523,2	1.461,4	1.361,7	1.338,3	1.327,9	1.345,5
M. > *	1.496,1	1.527,4	1.468,3	1.365,0	1.351,7	1.347,2	1.354,8
J. > *	1.497,7	1.527,4	1.471,3	1.373,3	1.365,4	1.379,1	1.360,9
J. > *	1.497,8	1.527,6	1.471,3	1.437,9	1.371,2	1.377,2	1.367,1
A. > *	1.500,8	1.530,7	1.474,2	1.456,5	1.383,4	1.396,5	1.374,4
S. > *	1.505,7	1.535,9	1.478,9	1.491,5	1.403,2	1.411,6	1.397,5
O. > *	1.508,8	1.537,8	1.483,1	1.491,5	1.419,1	1.438,9	1.405,6
N. > *	1.513,8	1.545,6	1.485,5	1.491,5	1.435,1	1.460,0	1.418,1

2. — PRECIO DE MATERIALES DE CONSTRUCCION

En m\$n

Período	Aceite de lino cocido	A r e n a		Asfalto en bloques para techos y azoteas	Bañera (5 pies) 1,524 m (1)	Bidet tipo Jáchal	Caja llaves semipesada cha-pa N° 20	C a l	
		Fina	Mediana					De Córdoba	Hidráulica
	l	m3		kg		Unidad		Tone'ados	
1964	47,28	521,22	588,06	8,41	7.352,38	1.508,68	20,11	5.489,33	3.409,83
1965	56,66	729,40	785,56	9,83	13.176,22	2.296,10	27,93	7.824,62	4.301,88
11 pr. m. 1965	56,19	712,00	765,76	9,77	12.981,40	2.265,52	27,71	7.716,94	4.238,75
11 pr. m. 1966 *	64,23	916,71	1.011,59	11,80	16.442,05	2.765,31	32,35	9.137,19	5.440,30
N. 1965	61,36	771,42	816,67	10,50	15.301,18	2.618,77	30,06	8.781,82	4.965,50
D. >	61,88	920,83	1.003,33	10,50	15.319,18	2.632,46	30,40	9.009,09	4.996,25
E. 1966 *	61,88	933,33	1.027,50	10,50	15.744,82	2.647,08	30,83	9.009,09	5.037,50
F. > *	62,86	806,00	955,00	10,50	15.626,64	2.640,69	30,83	8.700,00	5.094,75
M. > *	63,14	809,33	955,00	10,77	16.090,27	2.644,54	31,33	8.972,73	5.119,75
A. > *	63,82	857,75	967,50	11,36	16.090,27	2.667,23	31,33	8.972,73	5.157,25
M. > *	63,82	896,42	967,50	11,73	16.172,36	2.684,54	32,00	9.109,09	5.157,25
J. > *	64,05	936,42	1.000,00	11,82	16.363,27	2.763,00	32,00	9.109,09	5.157,25
J. > *	64,05	948,92	1.005,00	12,00	16.363,27	2.763,00	32,00	9.154,55	5.192,75
A. > *	64,05	943,92	1.012,50	12,64	16.505,09	2.763,00	32,00	9.154,55	5.457,25
S. > *	65,97	948,08	1.025,00	12,82	17.275,55	2.866,31	33,83	9.381,82	6.001,75
O. > *	65,97	977,25	1.062,50	12,82	17.275,55	2.944,77	34,83	9.472,73	6.216,00
N. > *	66,97	1.026,42	1.150,00	12,82	17.366,45	3.034,23	34,83	9.472,73	6.251,75
Indice, base 1956 = 100									
1964	738,8	682,1	656,3	824,5	629,9	1.040,1	499,0	760,8	586,6
1965	885,3	954,6	876,7	963,7	1.128,8	1.583,0	693,1	1.084,4	740,1
11 pr. m. 1965	878,0	931,8	854,6	957,8	1.112,2	1.561,9	687,6	1.069,5	729,2
11 pr. m. 1966 *	1.003,6	1.199,7	1.199,0	1.156,9	1.408,7	1.906,5	802,7	1.266,3	936,0
N. 1965	958,8	1.009,6	911,5	1.029,4	1.310,9	1.805,4	745,9	1.217,1	854,3
D. >	966,9	1.205,1	1.119,8	1.029,4	1.312,4	1.814,9	754,3	1.248,6	859,6
E. 1966 *	966,9	1.221,5	1.146,8	1.029,4	1.348,9	1.824,9	765,0	1.248,6	866,7
F. > *	982,2	1.054,8	1.065,8	1.029,4	1.338,8	1.820,5	765,0	1.205,8	876,5
M. > *	986,6	1.059,2	1.065,8	1.055,9	1.378,5	1.823,2	777,4	1.243,6	880,8
A. > *	997,2	1.122,6	1.079,8	1.113,7	1.378,5	1.838,8	777,4	1.243,6	887,3
M. > *	997,2	1.173,2	1.079,8	1.150,0	1.385,5	1.850,8	794,0	1.262,5	887,3
J. > *	1.000,8	1.225,5	1.116,1	1.158,8	1.401,9	1.904,9	794,0	1.262,5	887,3
J. > *	1.000,8	1.241,9	1.121,7	1.176,5	1.401,9	1.904,9	794,0	1.268,8	893,4
A. > *	1.000,8	1.235,3	1.130,0	1.239,2	1.414,0	1.904,9	794,0	1.268,8	938,9
S. > *	1.030,8	1.240,8	1.144,0	1.256,9	1.480,0	1.976,1	839,5	1.300,2	1.032,6
O. > *	1.030,8	1.279,0	1.185,8	1.256,9	1.480,0	2.030,2	864,3	1.312,8	1.069,4
N. > *	1.046,4	1.343,3	1.283,5	1.256,9	1.487,8	2.091,9	864,3	1.312,8	1.075,6

(1) De revestir de hierro fundido enlazada. NOTA: Todos estos valores son precios promedio.

Estadística de edificación

PRECIO DE MATERIALES DE CONSTRUCCION

En m\$n

Periodo	Calefón a gas 14 litros	Canto rodado	Caño				Coscote de ladrillos	Cemento portland	Cocina a gas 2 quema- dores y horno
			Cemento no aprobado 1 m x 101,6 mm (1 m x 4")	Fibro- cemento 3 m x 63,5 mm (3 m x 2 1/2")	Galvanizado 19,05 mm (3/4")	Pomo liviano 12,7 mm (1/2")			
	Unidad	m3	Unidad	m	kg	m3	Tonelada	Unidad	
1964	14.700,90	1.410,79	51,47	279,22	96,76	81,50	432,50	4.817,20	10.909,97
1965	20.453,23	2.315,86	69,14	349,09	124,53	131,85	568,33	6.219,90	14.330,56
11 pr. m. 1965	20.155,16	2.277,22	68,61	346,50	123,41	129,92	560,00	6.135,04	14.196,06
11 pr. m. 1966 *	25.278,29	2.600,59	77,88	412,29	138,24	166,93	724,17	7.614,18	16.603,94
N. 1965	23.732,00	2.677,27	73,33	371,79	136,15	152,58	660,00	7.153,40	15.810,00
D. >	23.732,00	2.740,91	75,00	377,57	136,78	153,00	660,00	7.153,40	15.810,00
E. 1966 *	23.732,00	2.740,91	75,83	384,79	136,78	154,92	710,00	7.358,60	15.810,00
F. > *	23.732,00	2.337,45	75,83	384,79	136,78	158,08	643,33	6.988,00	15.810,00
M. > *	24.392,00	2.287,45	75,83	387,57	139,05	161,75	662,50	7.014,60	15.810,00
A. > *	24.392,00	2.373,00	77,50	389,71	139,69	164,08	687,50	7.193,40	16.243,33
M. > *	24.963,60	2.490,64	77,50	402,71	139,69	164,83	687,50	7.276,00	16.443,33
J. > *	24.963,60	2.567,91	77,50	402,71	139,69	166,08	712,50	7.276,00	16.443,33
J. > *	25.243,60	2.567,91	78,33	402,71	137,42	166,33	712,50	7.309,40	16.793,33
A. > *	25.243,60	2.626,82	78,33	405,43	137,42	171,75	712,50	7.837,40	16.793,33
S. > *	26.243,60	2.760,45	80,00	443,36	137,42	175,46	715,00	8.324,00	17.143,33
O. > *	27.577,60	2.902,45	80,00	461,36	137,42	175,46	825,00	8.540,00	17.676,67
N. > *	27.577,60	2.951,55	80,00	470,07	139,33	177,46	837,50	8.638,60	17.676,67

Indice, base 1956 = 100

1964	524,2	622,4	775,2	589,3	724,3	572,7	592,5	803,4	740,3
1965	729,3	1.021,7	1.041,3	736,8	932,1	926,6	778,5	1.037,3	972,4
11 pr. m. 1966 *	718,6	1.004,6	1.033,3	731,3	923,7	913,0	767,1	1.023,2	963,3
11 pr. m. 1965	901,3	1.147,3	1.172,9	870,2	1.034,7	1.173,1	992,0	1.269,9	1.126,7
N. 1965	846,2	1.181,1	1.104,4	784,7	1.019,1	1.072,2	904,1	1.193,0	1.072,8
D. >	846,2	1.209,2	1.129,5	796,9	1.023,8	1.075,2	904,1	1.193,0	1.072,8
E. 1966 *	846,2	1.209,2	1.142,0	812,1	1.023,8	1.088,7	972,6	1.227,3	1.072,8
F. > *	846,2	1.031,2	1.142,0	812,1	1.023,8	1.110,9	881,3	1.165,4	1.072,8
M. > *	869,7	1.009,2	1.142,0	818,0	1.040,8	1.136,7	907,5	1.169,9	1.072,8
A. > *	869,7	1.046,9	1.167,2	822,5	1.045,6	1.153,1	941,8	1.199,7	1.102,2
M. > *	890,1	1.098,8	1.167,2	850,0	1.045,6	1.158,3	941,8	1.213,5	1.115,8
J. > *	890,1	1.132,9	1.167,2	850,0	1.045,6	1.167,1	976,0	1.213,5	1.115,8
J. > *	900,1	1.132,9	1.179,7	850,0	1.028,6	1.168,9	976,0	1.219,0	1.139,6
A. > *	900,1	1.158,9	1.179,7	855,7	1.028,6	1.207,0	976,0	1.307,1	1.139,6
S. > *	935,7	1.217,8	1.204,8	935,8	1.028,6	1.233,0	1.061,6	1.388,3	1.163,3
O. > *	983,3	1.280,5	1.204,8	973,7	1.028,6	1.233,0	1.130,1	1.424,3	1.199,5
N. > *	983,3	1.302,1	1.204,8	992,1	1.042,9	1.247,1	1.147,3	1.440,7	1.199,5

PRECIO DE MATERIALES DE CONSTRUCCION

En m\$n

Período	Conductor de electricidad		Filtro saturado (15 lbs.) 6.804 kg	Hierro redondo 10 mm	Inodoro (1)	Juego baño (2)	Ladrillo común	Lavatorio (3)	Llave de punto de embutir
	1 mm	2 mm							
	m		m ²	Tonelada	Unidad		Millar	Unidad	
1964	5,98	9,86	10,55	30.930,83	1.492,97	1.789,93	2.639,62	968,65	46,57
1965	8,22	13,84	13,50	43.005,67	2.304,87	3.118,15	4.500,42	1.446,86	64,68
11 pr. m. 1965	8,13	13,71	13,35	42.578,18	2.275,08	3.100,75	4.425,21	1.426,68	64,15
11 pr. m. 1966 *	10,46	17,17	16,58	49.738,18	2.770,20	3.448,65	5.876,12	1.771,35	86,45
N. 1965	9,02	14,96	15,00	47.680,00	2.618,77	3.296,33	5.327,27	1.658,00	68,58
D. >	9,17	15,26	15,15	47.720,00	2.632,46	3.309,50	5.327,27	1.668,77	70,42
E. 1966 *	9,96	16,43	15,40	48.050,00	2.647,08	3.339,33	5.400,00	1.674,00	76,90
F. > *	9,96	16,43	15,51	47.890,00	2.640,69	3.336,83	5.311,82	1.673,38	78,00
M. > *	10,16	16,83	15,72	48.480,00	2.667,62	3.383,50	5.602,73	1.716,08	78,00
A. > *	10,34	17,01	15,88	48.640,00	2.690,31	3.383,50	5.741,82	1.727,54	78,00
M. > *	10,34	17,01	16,05	48.640,00	2.707,62	3.411,00	5.913,64	1.737,92	78,80
J. > *	10,34	17,01	16,11	48.640,00	2.763,00	3.491,83	5.985,45	1.775,23	84,00
J. > *	10,34	17,01	16,57	48.730,00	2.763,00	3.491,83	6.049,09	1.780,85	86,20
A. > *	10,34	17,41	17,34	49.600,00	2.763,00	3.508,50	6.130,91	1.780,85	87,20
S. > *	10,64	17,41	17,59	51.160,00	2.850,92	3.508,50	6.167,27	1.841,08	97,40
O. > *	11,04	17,71	18,13	51.870,00	2.944,77	3.508,50	6.167,27	1.855,69	103,20
N. > *	11,60	18,63	18,13	55.420,00	3.034,23	3.571,83	6.167,27	1.922,23	103,20

Indice, base 1956 = 100

1964	543,6	557,1	504,8	741,7	1.096,8	514,0	653,2	900,1	572,1
1965	747,3	781,9	645,9	1.031,3	1.693,3	895,4	1.113,7	1.344,5	794,6
11 pr. m. 1965	739,1	774,6	638,8	1.021,1	1.671,4	890,4	1.095,1	1.325,8	788,1
11 pr. m. 1966 *	950,9	970,1	793,3	1.192,8	2.035,1	990,3	1.454,2	1.646,1	1.052,0
N. 1965	820,0	845,2	717,7	1.143,4	1.923,9	946,6	1.318,3	1.540,7	842,5
D. >	833,6	862,1	724,9	1.144,4	1.933,9	950,4	1.318,3	1.550,8	865,1
E. 1966 *	905,5	928,2	736,8	1.152,3	1.944,7	958,9	1.335,3	1.555,6	944,7
F. > *	905,5	928,2	742,1	1.148,4	1.940,0	958,2	1.314,5	1.555,0	958,2
M. > *	923,6	950,8	752,2	1.162,6	1.959,8	971,6	1.386,5	1.594,7	958,2
A. > *	940,0	961,0	759,8	1.166,4	1.976,4	971,6	1.420,9	1.605,4	958,2
M. > *	940,0	961,0	767,9	1.166,4	1.989,1	979,5	1.463,4	1.615,0	958,1
J. > *	940,0	961,0	770,8	1.166,4	2.029,8	1.002,7	1.481,2	1.649,7	1.031,9
J. > *	940,0	961,0	792,8	1.168,6	2.029,8	1.002,7	1.497,0	1.654,9	1.059,0
A. > *	940,0	983,6	829,7	1.189,4	2.029,8	1.007,5	1.517,2	1.654,9	1.071,3
S. > *	967,3	983,6	841,6	1.226,9	2.094,4	1.007,5	1.526,2	1.710,9	1.196,6
O. > *	1.003,6	1.000,6	867,5	1.243,9	2.163,4	1.007,5	1.526,2	1.724,5	1.267,8
N. > *	1.054,5	1.052,5	867,5	1.329,0	2.229,1	1.025,7	1.526,2	1.786,3	1.267,8

(1) Pedestal tipo Trafal. (2) Cuatro llaves con pico mezclador, brazo y ducha móvil, soplepa, cadena y tapón. (3) Para colgar tipo Belgrano o Flores.

Estadística de edificación

PRECIO DE MATERIALES DE CONSTRUCCION

En m3n

Periodo	Madera para encofrado 25,4mm (1")	Metal desplegado	Mosaico 0,20 x 0,20 m		Parquet de calden (1)	Pileta		Pintura blanca en pasta
			Calcáreo	Granítico pulido en fábrica		Cocina (2)	Lavar (3)	
			m ²			Unidad		kg
1964	326,46	41,66	244,67	417,00	351,88	1.288,31	941,80	63,13
1965	400,59	54,49	329,56	561,34	519,10	2.063,20	1.519,28	96,95
11 pr. m. 1965	396,23	54,19	324,68	551,15	511,98	2.030,55	1.499,97	95,47
11 pr. m. 1966 *	479,55	59,68	439,22	783,97	772,64	2.475,18	2.023,07	123,92
N. 1965	429,44	57,79	367,00	641,67	575,00	2.422,42	1.713,30	112,03
D. >	448,56	57,79	383,13	673,40	597,50	2.422,42	1.731,70	113,25
E. 1966 *	448,56	57,79	393,13	697,57	664,00	2.431,85	1.791,50	114,88
F. > *	438,56	57,13	397,93	700,71	678,00	2.430,31	1.761,50	114,88
M. > *	453,00	57,88	405,00	724,29	737,00	2.434,15	1.890,10	115,38
A. > *	459,67	58,04	409,67	727,86	748,00	2.441,85	1.910,10	115,46
M. > *	465,22	58,04	427,67	756,43	761,00	2.455,69	2.000,10	123,34
J. > *	479,00	58,54	448,67	812,50	765,00	2.455,69	2.032,70	125,34
J. > *	479,00	58,54	449,33	813,21	771,00	2.455,69	2.044,70	125,34
A. > *	491,44	59,08	461,33	814,64	778,00	2.471,08	2.064,70	127,66
S. > *	509,56	63,50	465,33	832,50	842,00	2.535,77	2.200,40	130,41
O. > *	509,56	63,50	480,67	864,64	875,00	2.540,21	2.228,40	134,91
N. > *	541,44	64,42	492,67	879,29	880,00	2.574,62	2.329,60	135,56
Indice, base 1956 = 100								
1964	778,0	576,2	779,2	794,3	575,5	660,1	869,8	736,6
1965	954,7	753,7	1.049,6	1.069,2	849,0	1.057,1	1.403,1	1.131,3
11 pr. m. 1965	944,3	749,5	1.034,0	1.049,8	837,4	1.040,4	1.385,3	1.114,0
11 pr. m. 1966 *	1.142,9	825,4	1.398,8	1.493,3	1.263,7	1.268,2	1.868,4	1.446,0
N. 1965	1.023,5	799,3	1.168,8	1.222,2	940,5	1.241,2	1.582,3	1.307,2
D. >	1.069,0	799,3	1.220,2	1.282,7	977,3	1.241,2	1.599,3	1.321,5
E. 1966 *	1.069,0	799,3	1.252,0	1.328,7	1.086,0	1.246,0	1.654,5	1.340,5
F. > *	1.045,2	790,2	1.267,3	1.334,7	1.108,9	1.245,2	1.626,8	1.340,5
M. > *	1.079,6	800,6	1.289,8	1.379,6	1.205,4	1.247,2	1.745,6	1.346,3
A. > *	1.095,5	802,8	1.304,7	1.386,4	1.223,4	1.251,1	1.764,0	1.347,3
M. > *	1.108,7	802,8	1.362,0	1.440,8	1.244,7	1.258,2	1.847,2	1.439,2
J. > *	1.141,6	809,7	1.428,9	1.547,6	1.251,2	1.258,2	1.877,3	1.462,5
J. > *	1.141,6	809,7	1.431,0	1.549,0	1.261,0	1.258,2	1.888,3	1.462,5
A. > *	1.171,2	817,2	1.469,2	1.551,7	1.272,5	1.266,1	1.906,8	1.489,6
S. > *	1.214,4	878,3	1.481,9	1.585,7	1.377,2	1.299,3	2.032,1	1.521,7
O. > *	1.214,4	878,3	1.530,8	1.646,9	1.431,1	1.301,6	2.058,0	1.574,2
N. > *	1.290,4	891,0	1.569,0	1.674,8	1.439,3	1.319,2	2.151,5	1.581,8

[1] Tipo standard 19,05 mm (3/4"), pulido en fábrica sin colocación. [2] De hierro fundida enlazado de 0,60 x 0,40 x 0,20 m [3] Con pilares de cemento de 0,80 x 0,45 x 0,50 m.

PRECIO DE MATERIALES DE CONSTRUCCION

En m\$n

Período	Puerta		Puerta y ventano de hierro	Tabla de 2,7 x 304,8 mm (1½" x 12")	Tejas coloniales	Tirantes		Ventano de cedro	
	Entrada cedro	Interior placa				De 25,4 x 50,8 mm (1" x 2")	De 50,8 x 101,6 mm (2" x 4")	4 hojas	2 hojas
	(1)	(2)	(3)					(4)	(5)
	Unidad			m ²	Millar	m		Unidad	
1964	6.125,76	1.807,04	6.762,51	186,85	10.712,97	20,02	77,07	9.263,17	6.043,19
1965	9.260,51	2.717,39	9.650,72	241,40	15.459,00	24,47	95,53	13.421,06	8.732,69
11 pr. m. 1965	9.129,90	2.691,29	9.536,38	238,84	15.262,18	24,27	94,66	13.243,76	8.581,64
11 pr. m. 1966 *	11.726,26	3.368,03	11.512,88	297,99	19.979,20	29,07	116,74	16.329,10	11.198,31
N. 1965	10.690,00	2.988,86	10.825,17	264,35	17.624,00	26,20	103,01	15.371,33	10.394,33
D. >	10.697,22	3.004,57	10.909,50	269,55	17.624,00	26,69	105,09	15.371,33	10.394,33
E. 1966 *	10.733,33	3.102,14	10.908,50	271,35	18.114,00	26,74	105,34	15.371,33	10.502,67
F. > *	10.733,33	3.157,14	10.908,50	272,75	19.081,20	27,10	107,09	15.438,00	10.587,50
M. > *	10.733,33	3.178,57	10.908,50	274,75	19.081,20	27,35	109,61	15.438,00	10.587,50
A. > *	11.130,78	3.228,57	11.057,50	274,75	19.087,20	27,54	109,61	15.438,00	10.587,50
M. > *	11.554,11	3.285,71	11.250,17	281,65	19.137,20	27,81	110,93	16.113,83	11.032,25
J. > *	11.718,00	3.330,00	11.250,17	301,50	19.137,20	28,73	117,68	16.113,83	11.032,25
J. > *	11.892,44	3.330,00	11.316,83	305,40	19.137,20	28,86	118,55	16.113,83	11.442,25
A. > *	12.391,44	3.390,43	11.637,50	311,40	19.137,20	29,89	120,80	16.490,83	11.442,25
S. > *	12.508,11	3.631,43	12.301,33	320,80	21.537,20	30,75	122,71	17.240,83	11.442,25
O. > *	12.797,00	3.674,29	12.418,00	327,40	23.060,80	31,39	126,21	17.905,83	12.262,50
N. > *	12.797,00	3.740,00	12.684,67	336,10	23.260,80	33,63	135,60	17.955,83	12.262,50
Indice, base 1956 = 100									
1964	542,1	547,6	1.370,8	679,7	754,4	720,1	738,2	639,6	836,1
1965	819,5	823,5	1.956,2	878,1	1.088,7	880,2	915,0	926,7	1.208,2
11 pr. m. 1965	808,0	815,5	1.933,1	868,8	1.074,8	873,0	906,7	914,4	1.187,3
11 pr. m. 1966 *	1.037,7	1.020,6	2.333,7	1.084,0	1.407,0	1.045,7	1.118,2	1.127,4	1.549,3
N. 1965	946,0	905,7	2.194,3	961,6	1.241,1	942,4	986,7	1.061,3	1.438,1
D. >	946,7	910,5	2.211,2	980,5	1.241,1	960,1	1.006,6	1.061,3	1.438,1
E. 1966 *	949,9	940,0	2.211,2	987,1	1.275,6	961,9	1.009,0	1.061,3	1.453,1
F. > *	949,9	956,7	2.211,2	992,2	1.343,7	974,8	1.025,8	1.065,9	1.464,8
M. > *	949,9	963,2	2.211,2	999,5	1.343,7	983,8	1.049,9	1.065,9	1.464,8
A. > *	985,0	978,4	2.241,4	999,5	1.344,2	990,6	1.049,9	1.065,9	1.464,8
M. > *	1.022,5	995,7	2.280,5	1.024,6	1.347,7	1.000,4	1.062,5	1.112,6	1.526,3
J. > *	1.037,0	1.009,1	2.280,5	1.096,8	1.347,7	1.033,5	1.127,2	1.112,6	1.526,3
J. > *	1.052,4	1.009,1	2.294,0	1.110,9	1.347,7	1.038,1	1.135,5	1.112,6	1.583,0
A. > *	1.096,6	1.027,4	2.359,0	1.132,8	1.347,7	1.075,2	1.157,1	1.138,6	1.583,0
S. > *	1.106,9	1.100,4	2.493,5	1.167,0	1.516,7	1.106,1	1.175,4	1.190,4	1.583,0
O. > *	1.132,5	1.113,4	2.517,2	1.191,0	1.624,0	1.129,1	1.208,9	1.236,3	1.696,5
N. > *	1.132,5	1.133,3	2.571,2	1.222,6	1.638,1	1.209,7	1.298,9	1.239,8	1.696,5

(1) Tipo standard de 50,8mm (2") x 2,00 x 0,80m. (2) De 38,1mm (1½") x 2,00 x 0,70m. (3) Común de 2,00 x 0,70 y 0,90 x 0,70 m. (4) Tipo standard de 50,8 mm (2") x 2,40 x 1,10 m con cortina de enrollar. (5) Tipo standard de 50,8 mm (2") x 1,10 x 1,20m con postigones.

Estadística de edificación

3. — CONSTRUCCIONES NUEVAS Y AMPLIACIONES

Total de permisos acordados

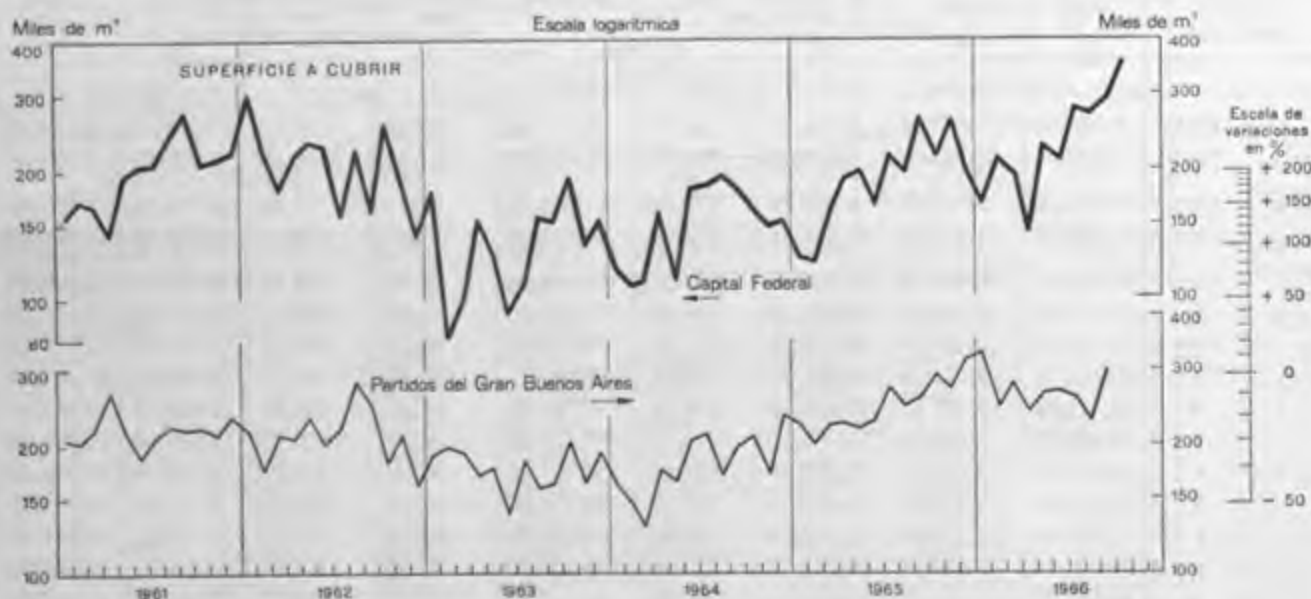

Período	Capital Federal (1)			Partidos del Gran Buenos Aires (2)		
	Número	Superficie a cubrir		Número	Superficie a cubrir	
		Miles de m ²	Índice, base 1956 = 100		Miles de m ²	Índice, base 1956 = 100
1964	4.909	1.821,2	69,7	25.355	2.180,1	62,5
1965	4.825	2.324,4	89,0	32.854	2.969,2	85,1
10 pr. m. 1965	3.918	1.863,6	85,6	26.867	2.384,2	82,0
10 pr. m. 1966 *	4.367	2.358,5	108,4
O. 1965	424	216,8	99,6	2.977	292,6	100,7
N. >	437	259,3	119,1	2.732	267,9	92,2
D. >	470	201,5	92,6	3.255	317,1	109,1
E. 1966 *	334	167,5	76,9	3.136	323,4	111,2
F. > *	392	213,7	98,2	2.767	247,5	85,1
M. > *	413	197,1	90,5	3.147	276,5	95,1
A. > *	286	144,1	66,2	2.730	238,9	82,2
M. > *	415	228,8	105,1	2.787	260,0	89,4
J. > *	402	212,3	97,5	2.707	262,4	90,3
J. > *	463	279,4	128,3	2.600	255,1	87,8
A. > *	521	270,3	124,2	2.322	226,9	78,1
S. > *	537	291,1	133,7	3.149	297,1	102,2
O. > *	604	354,2	162,7

(1) FUENTE: Municipalidad de la Ciudad de Buenos Aires. (2) FUENTE: Municipalidad de cada partido. Comprende los partidos de Almirante Brown, Avellaneda, Berazategui, Esteban Echeverría, Florencia Varela, General San Martín, General Sarmiento, La Matanza, Lanús, Lomas de Zamora, Merlo, Moreno, Morón, Quilmes, San Fernando, San Isidro, Tigre, Tres de Febrero y Vicente López.

CONSTRUCCIONES NUEVAS Y AMPLIACIONES

Total de certificados finales otorgados (1)

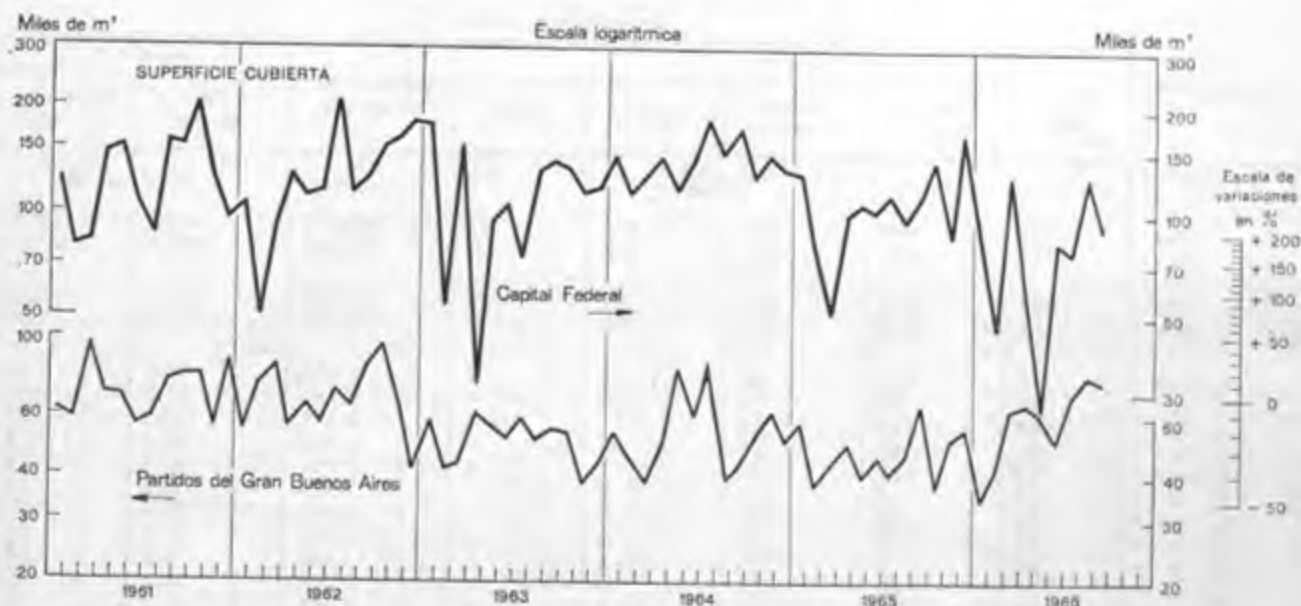

Período	Capital Federal (2)			Partidos del Gran Buenos Aires (3)		
	Número	Superficie cubierta	Índice, base 1956 = 100	Número	Superficie cubierta	Índice, base 1956 = 100
		Miles de m ²			Miles de m ²	
1964	2.833	1.716,6	170,0	6.506	670,0	41,9
1965	2.182	1.281,6	126,8	5.962	577,9	36,2
9 pr. m. 1965	1.641	886,4	117,0	4.418	431,3	36,0
9 pr. m. 1966 *	1.030	725,7	95,7	5.399	541,3	45,2
S. 1965	236	112,2	133,3	666	65,4	49,1
O. >	182	140,9	167,3	461	38,7	29,1
N. >	163	86,4	102,6	557	52,4	39,4
D. >	196	167,9	199,4	526	55,5	41,7
E. 1966 *	130	86,1	102,3	420	34,7	26,1
F. > *	64	46,2	54,9	544	43,5	32,7
M. > *	139	130,6	155,1	579	62,2	46,7
A. > *	74	57,5	68,3	639	64,4	48,4
M. > *	46	26,1	31,0	660	61,7	46,4
J. > *	109	82,0	97,4	540	50,3	37,8
J. > *	124	77,0	91,4	707	69,6	52,3
A. > *	173	130,1	154,5	584	79,5	59,7
S. > *	171	90,1	107,0	726	75,4	56,6

(1) Se destaca que al terminarse una construcción no siempre se solicita ante la respectiva municipalidad el correspondiente certificado final. Por tal razón esta serie se refiere únicamente a aquellos casos en los cuales se ha solicitado y otorgado el mencionado certificado. (2) FUENTE: Municipalidad de la Ciudad de Buenos Aires. (3) FUENTE: Municipalidad de cada partido. Comprende los partidos de Almirante Brown, Avellaneda, Berazategui, Esteban Echeverría, Florencio Varela, General San Martín, General Sarmiento, La Matanza, Lanús, Lomas de Zamora, Merlo, Moreno, Morán, Quilmes, San Fernando, San Isidro, Tigre, Tres de Febrero y Vicente López.

Estadística de edificación

CONSTRUCCIONES NUEVAS Y AMPLIACIONES

Certificados finales otorgados en la Capital Federal

Periodo	Construcciones nuevas								
	Destino					Habitaciones construidas	Superficie		
	Total	Vivienda familiar	Vivienda y negocio	Negocio	Otras		Del terreno	Cubierta por la obra	
	Número					Miles de m ²			
1964	1.124	506	407	164	47	40.035	433,3	1.518,8	
1965	871	421	295	125	30	33.245	298,1	1.136,1	
9 pr. m. 1965	627	314	199	91	23	23.288	205,5	773,8	
9 pr. m. 1966 *	441	212	152	58	19	19.088	211,2	664,6	
S. 1965	94	53	29	10	2	3.316	26,5	96,7	
O. >	85	39	32	10	4	3.753	27,3	129,9	
N. >	68	28	26	11	3	2.151	30,8	79,3	
D. >	91	40	38	13	—	4.053	34,5	153,1	
E. 1966 *	50	21	17	11	1	2.004	80,5	77,5	
F. > *	14	6	6	2	—	910	6,5	41,7	
M. > *	58	24	31	3	—	3.868	19,8	115,9	
A. > *	38	15	16	4	3	1.405	14,1	54,7	
M. > *	22	8	5	4	5	740	6,5	24,8	
J. > *	46	25	14	6	1	2.322	15,3	76,7	
J. > *	57	28	19	4	6	2.357	15,9	71,8	
A. > *	85	41	29	12	3	3.006	26,5	119,8	
S. > *	71	44	15	12	—	2.476	26,1	81,7	

Periodo	Ampliaciones						
	Destino					Habitaciones construidas	Aumento en la superficie cubierta
	Total	Vivienda familiar	Vivienda y negocio	Negocio	Otras		
	Número					Miles de m ²	
1964	1.709	1.054	343	214	98	3.805	197,8
1965	1.311	779	283	169	80	2.833	145,5
9 pr. m. 1965	1.014	605	221	124	64	2.163	112,6
9 pr. m. 1966 *	589	356	113	80	40	1.040	61,1
S. 1965	142	88	28	20	6	280	15,5
O. >	97	57	19	15	6	207	11,0
N. >	95	59	18	13	5	165	7,1
D. >	105	58	25	17	5	298	14,8
E. 1966 *	80	50	19	10	1	188	8,6
F. > *	50	27	9	12	2	46	4,5
M. > *	81	36	18	18	9	102	14,7
A. > *	36	23	8	2	3	70	2,8
M. > *	24	14	7	2	1	40	1,3
J. > *	63	40	13	6	4	96	5,3
J. > *	67	39	12	10	6	112	5,2
A. > *	88	61	9	11	7	154	10,3
S. > *	100	66	18	9	7	232	8,4

FUENTE: Municipalidad de la Ciudad de Buenos Aires.

CONSTRUCCIONES NUEVAS Y AMPLIACIONES

Permisos acordados en los partidos del Gran Buenos Aires

Período	Total	Almirante Brown	Avellaneda	Berazategui	Esteban Echeverría	Florencia Varela	General San Martín	General Sarmiento	La Matanza	Lanús
Número										
1964	25.355	1.795	1.316	637	615	455	681	1.463	814	2.246
1965	32.854	1.942	1.245	854	555	270	987	2.470	1.027	1.997
10 pr. m. 1965	26.867	1.646	1.027	673	488	210	823	2.104	681	1.444
10 pr. m. 1966 *	...	1.685	1.204	781	562	356	1.310	1.980	...	1.057
O. 1965	2.977	165	115	63	75	31	78	239	180	140
N. >	2.732	201	99	95	38	30	97	161	151	156
D. >	3.255	95	119	86	99	30	67	205	195	397
E. 1966 *	3.136	113	90	64	105	78	65	361	313	31
F. >	2.767	183	114	50	57	31	144	181	164	50
M. >	3.147	183	83	66	91	38	91	197	114	90
A. >	2.730	152	99	99	21	32	110	273	149	77
M. >	2.787	130	133	93	27	29	124	212	141	102
J. >	2.707	124	156	64	64	32	117	121	120	322
J. >	2.600	124	127	93	30	14	135	131	151	45
A. >	2.322	142	116	75	52	41	164	149	179	86
S. >	3.149	259	155	96	60	32	169	177	279	124
O. >	...	275	131	81	55	29	191	178	...	130
SUPERFICIE A CUBRIR										
Miles de m ²										
1964	2.180,1	138,3	138,1	50,9	57,7	35,1	72,3	97,5	69,8	220,5
1965	2.769,2	136,7	130,8	77,3	51,1	26,2	100,4	173,9	99,4	202,6
10 pr. m. 1965	2.384,2	115,4	98,6	62,9	44,9	18,2	81,1	140,4	66,4	143,8
10 pr. m. 1966 *	...	117,9	140,0	65,5	55,1	31,9	147,0	139,7	...	96,7
O. 1965	292,6	10,9	13,5	6,3	9,3	3,3	7,3	16,0	20,0	15,3
N. >	267,9	14,8	17,5	8,0	3,4	3,7	10,6	12,0	15,6	19,5
D. >	317,1	6,5	14,7	6,4	2,8	4,3	8,7	21,5	17,4	39,3
E. 1966 *	323,4	12,1	10,9	4,8	10,1	6,3	9,1	24,3	31,6	2,5
F. >	247,5	12,1	10,1	4,9	5,4	2,2	17,3	11,5	15,9	4,0
M. >	276,5	14,4	7,1	5,6	7,2	3,6	9,3	20,0	9,5	8,9
A. >	238,9	10,2	10,8	9,8	1,5	2,2	12,0	17,5	12,7	6,4
M. >	260,0	8,2	14,1	6,9	1,9	2,6	15,9	15,8	13,3	10,3
J. >	262,4	7,3	16,8	4,7	5,3	2,3	12,4	9,6	11,3	32,3
J. >	255,1	8,1	15,5	7,8	3,1	1,2	12,1	8,1	16,2	3,8
A. >	226,9	7,9	18,5	7,1	4,1	5,2	17,2	8,9	23,0	6,6
S. >	297,1	18,5	18,9	7,6	5,6	2,5	17,0	10,9	31,6	9,8
O. >	...	19,1	17,3	6,3	10,9	3,8	24,7	13,1	...	12,1

FUENTE: Municipalidad de cada partido.

Estadística de edificación

CONSTRUCCIONES NUEVAS Y AMPLIACIONES

Permisos acordados en los partidos del Gran Buenos Aires

Período	Lomas de Zamora	Merlo	Moreno	Morón	Quilmes	San Fernando	San Isidro	Tigre	Tres de Febrero	Vicente López
Número										
1964	2.000	1.073	375	3.834	2.026	332	967	826	1.959	1.941
1965	3.566	1.494	867	4.755	2.176	640	2.285	825	2.531	2.368
10 pr. m. 1965	3.092	1.246	685	3.652	1.741	545	1.881	707	2.265	1.957
10 pr. m. 1966 *	...	1.245	611	5.163	1.656	359	1.229	1.746
O. 1965	155	121	84	529	174	59	167	49	214	339
N. >	248	97	75	349	222	50	244	57	151	211
D. >	226	151	107	754	213	45	160	61	115	200
E. 1966 *	370	134	76	629	206	33	51	76	142	199
F. > *	250	224	65	498	184	38	104	70	209	151
M. > *	443	232	67	681	216	17	128	113	192	105
A. > *	220	117	46	623	117	10	115	146	158	166
M. > *	328	112	43	611	154	20	134	93	130	171
J. > *	222	77	68	519	148	40	95	91	162	165
J. > *	219	82	63	558	136	40	165	89	186	212
A. > *	199	76	52	280	141	60	165	78	139	128
S. > *	378	109	76	342	213	59	149	68	150	254
O. > *	...	82	55	422	141	42	123	195
SUPERFICIE A CUBRIR										
Miles de m ²										
1964	129,8	77,9	36,4	262,3	192,1	23,4	118,8	76,6	164,8	217,8
1965	261,6	112,3	84,9	409,5	202,0	48,6	253,4	80,0	242,4	276,1
10 pr. m. 1965	225,6	93,9	68,1	316,8	163,6	40,0	203,3	70,3	216,0	214,9
10 pr. m. 1966 *	...	90,9	53,8	468,4	157,1	34,4	176,9	257,7
O. 1965	14,6	8,8	5,8	47,7	15,5	4,9	23,4	4,7	22,4	42,9
N. >	18,1	7,4	4,7	32,0	17,8	5,4	26,6	4,1	16,3	30,4
D. >	17,9	11,0	12,1	60,7	20,6	3,2	23,5	5,6	10,1	30,8
E. 1966 *	25,2	9,3	7,2	92,1	20,1	3,3	7,8	7,2	14,0	25,5
F. > *	16,5	18,2	7,1	40,2	16,1	3,6	19,8	5,0	18,0	19,6
M. > *	31,0	18,1	4,6	55,7	19,8	1,5	19,6	8,2	18,3	14,1
A. > *	15,5	8,0	5,1	50,2	12,3	0,5	14,9	10,7	17,4	21,2
M. > *	23,3	7,9	2,7	45,8	14,6	1,6	15,0	6,5	12,2	41,4
J. > *	19,1	6,2	4,5	43,3	14,7	2,8	12,7	6,7	17,5	32,9
J. > *	19,3	5,0	6,4	46,1	15,0	4,1	33,3	6,7	17,4	25,9
A. > *	15,5	5,2	4,5	26,1	13,7	6,1	16,0	9,2	18,2	13,9
S. > *	28,8	7,2	6,5	34,1	19,8	5,9	20,8	5,4	15,0	31,2
O. > *	...	5,8	5,2	34,8	11,0	5,0	17,0	32,0

FUENTE: Municipalidad de cada partido.

CONSTRUCCIONES NUEVAS Y AMPLIACIONES

Certificados finales otorgados en los partidos del Gran Buenos Aires

Período	Total	Almirante Brown	Avellaneda	Berazategui	Esteban Echeverría	Florencio Varela	General San Martín	General Sarmiento	La Matanza	Lanús
Número										
1964	6.506	574	564	74	138	66	333	560	323	300
1965	5.962	392	369	59	96	245	251	299	190	191
10 pr. m. 1965	4.879	303	258	44	74	234	206	242	183	164
10 pr. m. 1966 *	...	475	584	57	141	50	237	312	...	457
O. 1965	461	35	60	4	10	3	14	9	19	20
N. >	557	37	54	9	10	7	18	24	6	16
D. >	526	52	57	6	12	4	27	33	1	11
E. 1966 *	420	22	24	6	12	3	23	27	—	10
F. > *	544	68	144	3	4	5	20	10	—	9
M. > *	579	47	30	5	19	6	18	42	—	17
A. > *	639	38	111	10	10	4	47	31	7	53
M. > *	660	20	43	11	15	7	34	24	—	81
J. > *	540	33	39	4	17	8	12	21	—	37
J. > *	707	31	60	2	15	3	25	47	27	37
A. > *	584	62	26	4	18	5	14	39	6	94
S. > *	726	102	74	6	15	6	20	32	—	80
O. > *	...	52	33	6	16	3	24	39	...	39
SUPERFICIE CUBIERTA										
Miles de m ²										
1964	670,0	40,3	60,3	6,2	15,3	5,0	54,9	39,2	35,5	23,2
1965	577,9	28,2	56,8	5,7	8,3	14,8	22,6	23,5	19,9	19,8
10 pr. m. 1965	470,0	21,1	37,8	3,9	6,3	13,7	18,9	20,3	19,5	17,2
10 pr. m. 1966 *	...	35,3	54,2	8,0	10,8	4,5	24,9	29,2	...	35,0
O. 1965	38,7	3,1	4,7	0,4	0,9	0,1	1,2	0,5	1,7	1,7
N. >	52,4	3,3	5,0	0,8	0,7	0,8	1,7	1,2	0,3	2,0
D. >	55,5	3,8	14,0	1,0	1,3	0,3	2,0	2,0	0,1	0,6
E. 1966 *	34,7	1,6	2,1	0,2	0,9	0,2	2,0	1,6	—	0,8
F. > *	43,5	5,5	10,7	0,2	0,3	0,4	1,5	0,6	—	0,6
M. > *	62,2	3,7	2,1	0,4	1,4	0,3	2,1	5,2	—	1,7
A. > *	64,4	2,0	8,6	3,8	0,8	0,4	7,2	2,7	1,3	4,2
M. > *	61,7	1,6	5,6	0,8	0,9	0,7	3,2	2,0	—	5,8
J. > *	50,3	2,2	3,3	0,2	1,3	0,8	0,9	2,3	—	2,8
J. > *	69,6	3,2	6,3	0,1	1,3	0,2	3,1	3,5	3,1	2,2
A. > *	79,5	4,6	3,6	0,9	1,3	0,5	1,3	2,6	0,4	6,6
S. > *	75,4	6,7	9,5	0,9	1,5	0,7	2,1	2,3	—	7,0
O. > *	...	4,2	2,4	0,5	1,1	0,3	1,5	6,4	...	3,3

FUENTE: Municipalidad de cada partido.

Estadística de edificación

CONSTRUCCIONES NUEVAS Y AMPLIACIONES

Certificados finales otorgados en los partidos del Gran Buenos Aires

Período	Lomas de Zamora	Merlo	Moreno	Morón	Quilmes	San Fernando	San Isidro	Tigre	Tres de Febrero	Vicente López
Número										
1964	703	154	132	451	435	52	583	67	203	793
1965	508	128	151	612	438	100	800	179	230	724
10 pr. m. 1965	412	97	118	513	349	86	615	145	211	625
10 pr. m. 1966 *	..	126	145	597	481	29	640	588
O. 1965	—	15	16	63	34	8	70	6	11	64
N. »	52	15	14	75	49	8	109	4	9	41
D. »	44	16	19	24	40	6	76	30	10	58
E. 1966 *	57	13	12	56	46	1	34	3	11	60
F. » *	49	11	8	44	28	2	63	5	18	53
M. » *	66	10	16	81	56	3	81	3	19	60
A. » *	63	16	16	63	36	4	62	4	15	49
M. » *	122	10	9	91	51	5	60	2	10	65
J. » *	60	13	25	60	65	5	50	4	20	67
J. » *	132	15	20	105	35	1	71	4	15	62
A. » *	44	14	13	34	61	1	62	6	12	69
S. » *	91	9	19	39	75	1	87	7	12	51
O. » *	..	15	7	24	28	6	70	52
SUPERFICIE CUBIERTA										
Miles de m ²										
1964	55,9	10,0	9,5	31,6	37,3	4,1	74,1	8,0	15,8	143,8
1965	37,9	8,2	10,6	48,6	36,5	6,5	82,9	19,1	19,7	108,3
10 pr. m. 1965	30,0	6,0	8,8	40,1	29,6	5,5	63,9	16,1	17,7	93,6
10 pr. m. 1966 *	..	7,8	13,7	46,3	49,7	2,5	92,0	95,4
O. 1965	—	0,8	1,4	4,3	2,4	0,6	6,2	0,3	0,8	7,6
N. »	4,2	1,2	0,8	5,0	3,7	0,5	12,0	0,5	0,8	7,9
D. »	3,7	1,0	1,0	3,5	3,2	0,5	7,0	2,5	1,2	6,8
E. 1966 *	3,9	0,9	0,6	3,9	4,4	0,1	2,8	0,4	0,7	7,6
F. » *	3,7	0,9	0,4	3,6	2,9	0,3	5,9	0,4	1,2	4,4
M. » *	8,2	0,6	1,1	6,4	5,1	0,2	10,3	0,3	1,3	11,8
A. » *	4,9	0,7	1,5	5,6	4,4	0,3	6,1	0,3	1,0	8,6
M. » *	8,3	0,7	1,0	7,3	6,4	0,4	8,9	0,1	1,4	6,6
J. » *	4,3	0,9	2,2	4,3	5,1	0,5	7,6	0,4	1,5	9,7
J. » *	11,1	0,7	3,7	7,8	2,9	—	10,4	0,2	2,0	7,8
A. » *	3,0	1,1	0,8	2,4	10,6	0,1	21,3	0,6	1,0	16,8
S. » *	8,1	0,5	1,4	3,3	5,7	0,1	10,8	0,7	4,5	9,6
O. » *	..	0,8	1,0	1,7	2,2	0,5	7,9	12,5

FUENTE: Municipalidad de cada partido.

VIII. ESTADISTICA COMERCIAL

COMERCIO INTERIOR

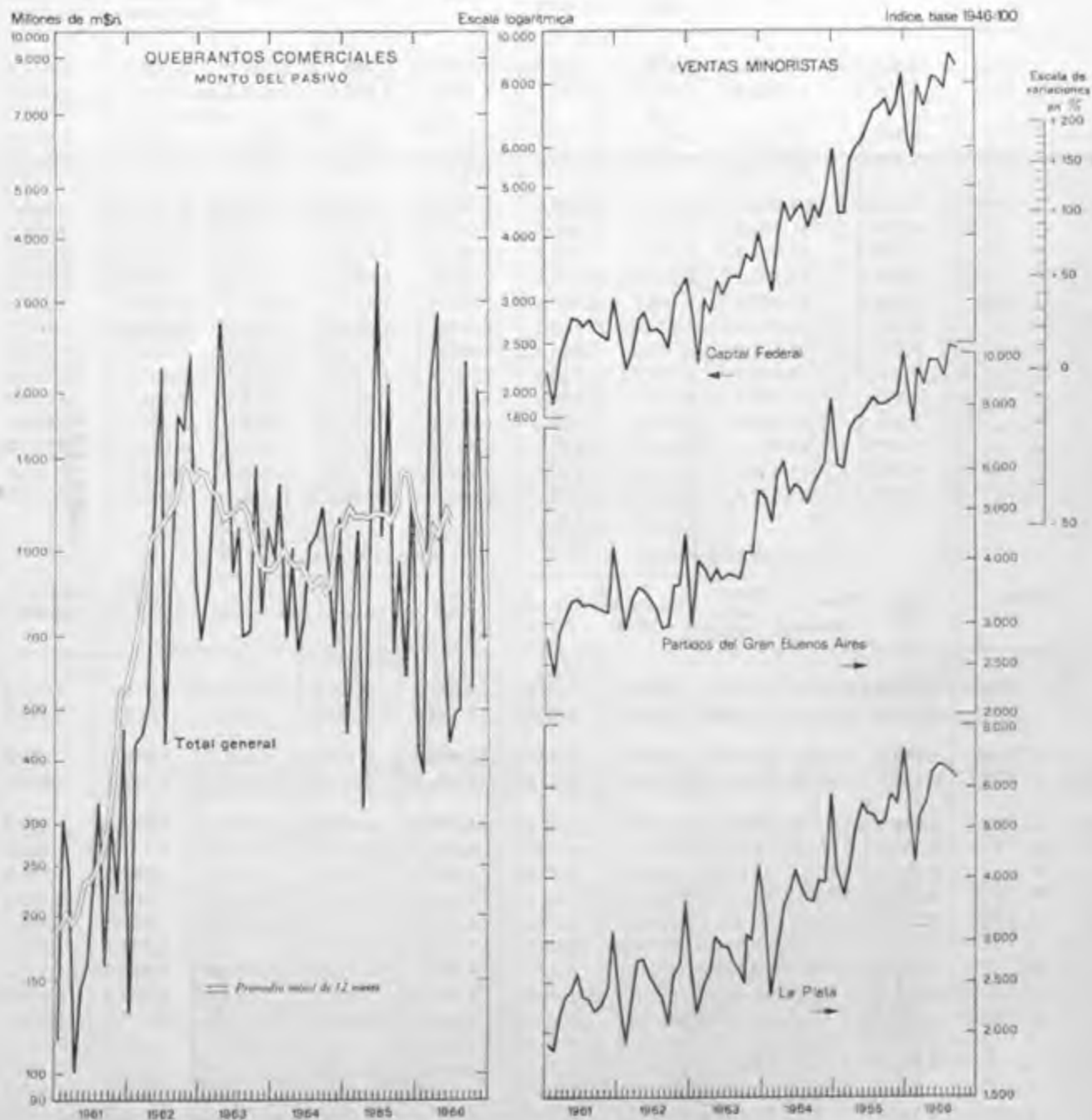

Estadística comercial

1. — COMERCIO MINORISTA EN LA CAPITAL FEDERAL

Monto de las ventas

Índice, base 1946 = 100

Periodo	Nivel general	Comestibles			Grandes Tiendas	Indumentaria			
		Total	Almacenes y afines	Venta de carne		Total	Tiendas	Sastrerías y artículos para hombre	Calzado y artículos de cuero
1964	4.418,5	7.159,3	3.273,0	7.480,9	1.151,1	2.666,7	2.129,9	3.402,1	2.647,6
1965	6.475,3	11.062,9	3.587,9	11.681,5	1.465,6	3.642,0	2.801,7	4.848,5	3.451,0
9 pr. m. 1965	6.119,4	10.546,0	3.225,6	11.151,7	1.379,7	3.353,4	2.618,2	4.406,0	3.194,3
9 pr. m. 1966 *	7.773,5	13.924,4	3.700,5	14.770,4	1.773,5	4.132,6	3.090,9	5.673,7	3.761,3
S. 1965	7.426,0	13.497,5	3.604,2	14.316,2	1.203,5	3.493,8	2.740,5	4.499,0	3.546,3
O. >	6.910,7	11.784,8	3.542,5	12.466,9	1.262,5	3.969,6	3.115,4	5.133,5	3.958,6
N. >	7.353,7	13.081,5	3.549,5	13.870,3	1.384,4	3.934,0	2.841,1	5.552,1	3.543,3
D. >	8.359,0	12.957,2	6.699,2	13.475,0	2.523,4	5.620,1	4.099,7	7.842,6	5.161,0
E. 1966	6.540,8	11.607,5	3.142,8	12.308,0	1.160,4	3.437,7	2.612,1	4.616,8	3.268,5
F. >	5.960,1	11.068,7	2.672,2	11.763,5	1.486,6	2.794,8	2.226,0	3.502,4	2.986,5
M. >	8.039,6	14.518,4	3.546,0	15.426,4	1.990,1	3.441,0	2.905,1	4.046,3	3.799,2
A. > *	7.242,2	12.615,2	3.934,7	13.333,5	1.631,7	4.149,0	3.251,7	5.431,0	3.961,9
M. > *	8.296,7	14.785,1	3.822,6	15.692,3	1.961,3	4.995,1	3.614,1	7.192,1	4.051,9
J. > *	8.266,2	14.783,8	3.913,4	15.683,3	1.761,2	5.072,9	3.454,3	7.702,9	3.808,4
J. > *	7.829,0	13.805,1	4.040,9	14.613,1	1.567,5	4.593,4	3.296,6	6.652,3	3.720,2
A. > *	9.108,5	16.454,1	4.174,4	17.470,3	2.820,3	4.508,9	3.306,4	6.259,3	4.167,5
S. > *	8.678,4	15.681,4	4.057,4	16.643,3	1.582,1	4.200,2	3.152,1	5.660,0	4.096,1

Periodo	Artículos para el hogar					Farmacia y perfumería			Librería, papelería y juguetería	Joyería y relojería
	Total	Bozar y menaje	Electric., radio y discos	Ferretería y afines	Mueblería y tapicería	Total	Farmacia	Perfumería		
1964	4.415,4	3.146,4	7.799,3	6.596,4	4.294,9	3.387,5	3.249,6	3.874,4	3.175,3	1.033,8
1965	6.214,6	4.430,1	11.006,2	9.734,7	5.860,1	4.104,7	3.689,1	5.571,0	4.404,5	1.454,3
9 pr. m. 1965	5.869,3	3.938,6	10.036,4	9.394,1	5.665,0	3.900,8	3.583,5	5.020,0	4.080,9	1.275,9
9 pr. m. 1966 *	6.832,7	4.832,9	11.544,6	11.322,4	6.257,4	4.293,8	3.573,5	6.835,1	5.350,1	1.504,8
S. 1965	7.011,9	4.634,0	12.085,6	10.853,4	6.965,9	4.489,9	4.082,8	5.926,1	4.558,4	1.489,1
O. >	6.774,0	5.199,8	12.871,2	10.373,3	6.142,9	4.421,7	3.877,7	6.341,3	4.117,6	1.734,1
N. >	6.821,6	4.695,4	10.654,8	10.972,2	6.536,2	4.515,3	3.903,9	6.672,2	4.124,9	1.452,6
D. >	8.155,8	7.818,1	18.217,8	10.923,8	6.657,7	5.212,3	4.235,9	8.657,5	7.883,1	2.782,4
E. 1966	6.114,9	4.269,9	11.313,7	10.652,3	5.370,4	4.081,9	3.389,4	6.525,2	3.909,0	1.445,4
F. >	5.212,0	3.827,0	8.261,0	7.766,7	5.051,2	3.732,5	3.056,9	6.116,4	2.794,3	1.236,1
M. >	7.090,8	5.373,2	9.532,9	11.854,8	6.332,3	4.264,7	3.597,4	6.619,2	8.968,9	1.511,1
A. > *	6.401,6	5.255,6	10.416,4	9.618,9	5.728,1	4.176,0	3.482,0	6.624,6	5.539,2	1.450,0
M. > *	6.706,6	4.935,8	11.650,7	11.156,7	5.956,5	4.242,1	3.533,8	6.741,2	5.721,7	1.532,7
J. > *	6.690,4	4.523,1	12.615,7	11.736,5	5.942,1	4.067,5	3.416,1	6.365,6	5.288,8	1.461,1
J. > *	6.792,0	4.384,6	12.557,5	11.542,2	6.357,7	4.449,2	3.609,6	7.411,6	5.156,9	1.510,9
A. > *	8.240,1	5.405,5	13.413,0	13.338,1	8.031,5	4.792,6	4.068,1	7.348,9	5.439,6	1.677,3
S. > *	8.245,8	5.521,6	14.140,4	14.235,7	7.546,5	4.837,6	4.008,4	7.763,0	5.332,3	1.718,9

COMERCIO MINORISTA EN LA CAPITAL FEDERAL

Volumen físico de las ventas

Índice, base 1958 = 100

Período	Nivel general	Comestibles			Indumentaria			
		Total	Almacenes y afines	Venta de carne	Total	Tiendas	Sastrerías y artículos para hombre	Calzado y artículos de cuero
1964	74,1	67,9	62,4	72,1	56,1	53,2	75,9	46,4
1965	75,4	69,5	54,7	79,5	58,7	54,2	83,0	49,4
9 pr. m. 1965	73,1	66,9	50,4	78,0	56,3	52,5	77,7	47,2
9 pr. m. 1966 *	70,9	74,4	47,5	94,7	50,5	45,7	75,0	41,9
S. 1965	75,6	73,5	51,8	87,4	53,6	49,0	72,8	49,2
O. >	73,9	66,7	50,4	77,5	59,4	54,8	80,5	53,2
N. >	73,7	72,0	49,7	87,1	55,6	49,2	86,0	46,1
D. >	94,5	87,6	92,8	84,0	78,0	69,6	117,9	65,0
E. 1966	66,1	64,0	43,7	78,1	48,0	43,8	68,9	40,6
F. >	56,0	59,6	36,6	76,0	39,9	37,1	51,9	36,8
M. >	74,2	78,1	47,8	100,3	48,5	46,7	58,0	45,1
A. > *	69,4	71,3	51,9	85,7	53,7	50,1	75,4	44,7
M. > *	75,0	78,6	48,9	101,2	59,2	52,9	95,1	44,6
J. > *	73,9	77,6	49,1	99,3	56,6	48,5	99,3	41,1
J. > *	74,0	73,5	49,7	91,8	51,3	45,3	83,1	39,3
A. > *	77,2	84,2	50,9	110,3	50,4	44,7	75,7	43,3
S. > *	75,7	82,3	48,9	110,0	47,0	42,2	67,5	41,7

Período	Artículos para el hogar					Farmacia y perfumería			Librería, papelería y juguetería	Joyería y relojería
	Total	Bazar y menaje	Electricidad, radio y discos	Ferretería y afines	Mueblería y tapicería	Total	Farmacia	Perfumería		
1964	102,7	80,7	103,6	105,8	107,3	114,0	117,4	97,7	82,6	97,7
1965	98,4	90,4	108,6	93,4	101,7	120,8	123,1	111,8	82,7	89,2
9 pr. m. 1965	97,5	82,0	102,8	95,9	102,7	117,3	120,3	105,2	79,6	81,5
9 pr. m. 1966 *	87,2	87,7	91,1	85,7	85,8	111,2	112,4	107,4	79,9	83,1
S. 1965	98,5	91,6	110,5	90,0	108,2	129,6	134,4	111,4	78,9	83,8
O. >	95,8	101,2	115,8	85,3	99,2	123,6	125,6	116,1	69,2	98,2
N. >	92,9	89,6	94,2	89,3	101,5	124,6	126,0	119,4	69,1	79,5
D. >	113,4	148,5	159,3	88,2	103,4	142,9	141,2	148,9	129,9	152,8
E. 1966	86,0	80,8	96,0	86,0	76,2	111,4	111,4	111,1	64,2	79,3
F. >	66,3	71,8	67,4	62,4	71,7	100,7	100,0	103,1	45,1	68,5
M. >	89,8	99,9	76,9	94,8	89,8	115,3	117,4	108,3	137,9	83,7
A. > *	80,6	97,1	83,1	76,4	80,0	110,9	112,3	106,2	82,4	80,1
M. > *	85,3	90,0	92,9	82,5	80,8	110,9	112,8	104,4	84,9	84,9
J. > *	88,1	81,5	99,2	86,7	80,6	106,4	108,9	98,1	77,7	80,6
J. > *	86,6	77,5	96,5	83,8	84,8	113,3	113,9	111,5	74,5	83,3
A. > *	99,7	94,9	102,0	96,4	107,2	117,8	120,2	109,9	77,2	92,8
S. > *	102,2	96,1	105,9	102,1	100,7	114,2	114,4	113,5	74,8	94,5

COMERCIO MINORISTA EN LA CAPITAL FEDERAL

Monto de las ventas, por zonas

Índice, base 1950 = 100

ZONA I

Periodo	Nivel general	Indumentaria			
		Total	Tiendas	Sastrerías y artículos para hombre	Calzado y artículos de cuero
1964	1.061,2	735,3	484,3	1.046,3	465,8
1965	1.398,8	993,1	590,8	1.474,8	670,7
9 pr. m. 1965	1.291,7	921,7	562,8	1.353,3	622,1
9 pr. m. 1966 *	1.501,8	1.130,0	653,2	1.703,3	731,8
S. 1965	1.541,4	935,0	563,1	1.371,7	693,4
O. >	1.498,1	1.043,7	627,7	1.535,8	749,4
N. >	1.516,1	1.091,5	585,6	1.696,9	689,1
D. >	1.974,1	1.486,2	810,4	2.285,1	1.011,5
E. 1966	1.251,5	880,7	505,1	1.323,6	625,3
F. >	1.071,4	703,3	448,4	996,0	581,8
M. >	1.406,8	862,4	618,2	1.144,7	732,3
A. > *	1.504,7	1.114,6	678,0	1.636,3	772,1
M. > *	1.673,8	1.438,7	785,2	2.242,8	773,7
J. > *	1.672,8	1.498,4	764,8	2.401,9	745,6
J. > *	1.608,8	1.335,7	762,1	2.040,8	756,6
A. > *	1.709,6	1.206,6	689,3	1.817,8	845,2
S. > *	1.616,4	1.129,2	627,8	1.725,6	753,5

Periodo	Artículos para el hogar					Comestibles		
	Total	Bazar y menaje	Electricidad, radio y discos	Ferretería y afines	Mueblería y tapicería	Total	Almacenes y afines	Carnicerías
1964	1.364,9	1.057,5	1.871,3	1.585,3	1.120,6	1.141,9	1.018,8	2.310,1
1965	1.812,9	1.426,3	2.508,2	2.221,1	1.439,4	1.479,1	1.330,1	2.892,8
9 pr. m. 1965	1.704,6	1.217,7	2.397,2	2.152,2	1.373,3	1.345,2	1.194,0	2.780,8
9 pr. m. 1966 *	1.973,2	1.489,0	2.815,8	2.333,5	1.554,8	1.524,0	1.354,8	3.129,1
S. 1965	2.003,5	1.497,2	2.569,9	2.366,1	1.785,6	1.748,9	1.570,9	3.437,5
O. >	2.007,7	1.489,8	2.928,3	2.274,3	1.570,8	1.562,5	1.391,7	3.183,7
N. >	1.952,3	1.680,9	2.324,0	2.469,1	1.724,2	1.598,6	1.424,7	3.249,0
D. >	2.453,6	2.985,9	3.271,1	2.539,1	1.618,2	2.080,9	2.399,7	3.251,9
E. 1966	1.605,6	1.059,9	2.139,8	2.128,9	1.396,4	1.338,4	1.208,0	2.576,4
F. >	1.448,5	938,8	1.962,2	1.544,5	1.321,7	1.143,5	997,8	2.526,4
M. >	1.921,2	1.477,3	2.448,9	2.457,4	1.665,0	1.537,5	1.354,6	3.273,6
A. > *	1.859,8	2.020,5	2.451,6	1.964,1	1.354,6	1.605,8	1.457,3	3.014,9
M. > *	2.091,3	1.607,4	3.036,0	2.240,0	1.645,1	1.621,2	1.447,1	3.273,1
J. > *	2.087,8	1.458,0	3.317,6	2.594,3	1.443,9	1.575,0	1.388,6	3.344,2
J. > *	1.978,8	1.415,8	3.145,8	2.535,2	1.336,1	1.611,8	1.430,8	3.329,3
A. > *	2.441,7	1.706,6	3.367,2	2.618,9	2.124,1	1.687,0	1.501,5	3.447,1
S. > *	2.323,7	1.716,5	3.473,3	2.918,4	1.706,6	1.595,6	1.407,9	3.376,9

Estadística comercial

COMERCIO MINORISTA EN LA CAPITAL FEDERAL

Monto de las ventas, por zonas

Índice, base 1950 = 100

ZONA 2

Período	Nivel general	Indumentaria				Artículos para el hogar			
		Total	Tiendas	Sastrerías y artículos para hombre	Calzado y artículos de cuero	Total	Bazar y menaje	Electricidad, radio y discos	Mueblería y tapicería
1964	1 472,5	1 689,3	1 654,3	2 321,0	1 349,6	1 051,7	2 338,7	309,6	1 497,6
1965	2 016,0	2 341,2	2 328,9	3 401,3	1 549,1	1 384,7	3 637,3	404,2	1 807,0
9 pr. m. 1965	1 875,0	2 171,1	2 193,2	2 958,0	1 433,6	1 300,3	3 202,3	364,8	1 773,3
9 pr. m. 1966 *	2 064,6	2 526,9	2 551,0	3 625,4	1 530,0	1 157,5	3 664,1	394,0	1 273,0
S. 1965	2 138,7	2 513,0	2 691,4	2 889,0	1 356,6	1 412,2	3 881,0	477,7	1 723,6
O. >	2 344,1	2 783,5	2 886,0	3 591,3	1 643,9	1 491,1	4 136,6	475,1	1 840,5
N. >	2 245,6	2 550,9	2 631,3	3 628,5	1 564,7	1 575,2	4 214,1	410,1	2 087,6
D. >	2 727,2	3 180,1	2 690,6	6 974,4	2 479,2	1 848,0	6 479,6	683,6	1 795,0
E. 1966	1 749,1	2 107,2	2 074,9	3 413,3	1 214,0	1 054,0	2 096,5	353,0	1 517,0
F. >	1 140,8	1 342,1	1 238,7	2 338,8	1 037,7	750,0	1 390,8	309,2	1 045,3
M. >	2 104,8	2 505,4	2 742,4	2 665,4	1 242,3	1 327,3	3 812,7	426,8	1 597,2
A. > *	2 312,8	2 880,3	2 989,3	3 536,3	1 831,7	1 211,2	4 117,6	387,6	1 278,4
M. > *	2 331,4	2 907,5	2 923,5	4 192,6	1 799,5	1 213,2	4 215,5	353,7	1 292,0
J. > *	2 134,5	2 618,6	2 506,1	4 734,6	1 459,5	1 194,9	4 277,5	409,8	1 170,7
J. > *	2 170,8	2 665,3	2 655,4	4 051,1	1 600,3	1 211,0	3 971,1	456,1	1 245,3
A. > *	2 393,5	2 951,3	2 921,4	4 591,9	1 777,7	1 222,6	4 733,8	424,0	1 091,4
S. > *	2 244,0	2 764,7	2 907,5	3 104,9	1 807,5	1 233,2	4 361,3	425,8	1 220,0

ZONA 3

Período	Nivel general	Indumentaria				Artículos para el hogar			
		Total	Tiendas	Sastrerías y artículos para hombre	Calzado y artículos de cuero	Total	Bazar y menaje	Electricidad, radio y discos	Mueblería y tapicería
1964	934,9	826,5	560,6	1 172,8	786,8	1 145,4	543,0	1 186,4	1 395,1
1965	1 301,3	1 137,2	748,4	1 737,7	1 005,7	1 619,7	770,7	1 718,0	1 963,8
9 pr. m. 1965	1 221,9	1 042,4	696,5	1 564,5	934,8	1 570,5	698,1	1 627,7	1 932,6
9 pr. m. 1966 *	1 370,5	1 246,4	814,0	2 017,7	1 019,5	1 611,4	763,7	1 548,8	1 986,6
S. 1965	1 365,1	1 139,4	782,0	1 628,5	1 067,9	1 803,2	793,1	2 071,0	2 182,9
O. >	1 420,5	1 271,5	913,4	1 882,8	1 104,8	1 709,7	817,1	1 736,4	2 086,6
N. >	1 371,7	1 230,5	802,2	1 966,3	1 027,5	1 645,9	796,8	1 810,8	1 976,9
D. >	1 825,7	1 763,4	997,0	2 923,2	1 599,9	1 946,6	1 350,7	2 420,1	2 108,7
E. 1966	1 137,4	1 018,0	725,7	1 616,7	804,2	1 369,3	698,0	944,2	1 740,1
F. >	921,5	819,1	490,6	1 255,3	763,4	1 120,4	583,3	1 281,2	1 318,8
M. >	1 234,4	1 080,9	729,8	1 565,7	1 007,0	1 532,3	773,2	2 039,6	1 757,5
A. > *	1 396,9	1 295,5	959,5	1 980,1	1 052,5	1 593,8	730,3	1 795,4	1 923,8
M. > *	1 460,5	1 469,1	966,9	2 442,6	1 144,9	1 443,7	763,9	1 647,0	1 694,7
J. > *	1 458,9	1 379,0	832,2	2 436,1	1 028,2	1 614,0	703,6	1 536,8	2 018,8
J. > *	1 511,2	1 342,5	849,4	2 207,4	1 095,0	1 838,6	809,8	1 534,8	2 338,6
A. > *	1 648,4	1 516,5	913,6	2 674,2	1 135,8	1 904,3	893,0	1 573,4	2 402,2
S. > *	1 565,6	1 297,2	858,2	1 980,8	1 144,3	2 086,5	918,2	1 587,0	2 684,7

COMERCIO MINORISTA EN LA CAPITAL FEDERAL

Monto de las ventas, por zonas

Índice, base 1950 = 100

ZONA 4

Periodo	Nivel general	Indumentaria				Artículos para el hogar				
		Total	Tiendas	Sastrerías y artículos para hombre	Calzado y artículos de cuero	Total	Bazar y menaje	Electricidad, radio y discos	Ferretería y afines	Mueblería y tapicería
1964	1.502,2	1.364,7	1.174,9	1.538,2	1.765,6	1.444,0	1.461,3	5.545,8	1.454,6	2.226,3
1965	1.902,5	1.923,3	1.577,5	2.373,8	2.323,8	2.007,6	1.851,0	7.733,9	2.063,8	3.324,4
9 pr. m. 1965	1.766,0	1.701,8	1.417,6	2.072,8	2.028,6	1.916,0	1.667,1	7.459,7	1.968,8	3.295,6
9 pr. m. 1966 *	2.095,9	2.254,2	1.829,2	2.832,0	2.686,0	2.236,0	1.985,4	8.178,4	2.272,5	4.005,9
S. 1965	1.989,9	1.924,6	1.702,4	2.150,6	2.337,5	2.098,9	2.015,6	8.966,1	2.223,4	2.970,6
O. >	1.977,5	2.158,5	1.928,8	2.436,4	2.476,3	2.123,0	2.181,1	7.920,4	2.487,2	3.002,5
N. >	2.065,1	2.237,5	1.838,9	2.762,7	2.635,0	2.141,6	2.048,6	7.067,8	2.169,5	3.898,1
D. >	2.892,3	3.367,1	2.403,0	4.609,9	4.514,4	2.582,0	2.976,5	10.681,4	2.393,6	3.329,4
E. 1966	1.739,8	1.970,2	1.536,6	2.581,7	2.356,9	1.982,9	1.709,5	7.147,5	2.363,1	3.358,8
F. >	1.481,7	1.455,9	1.169,9	1.732,8	2.021,9	1.738,7	916,5	5.969,5	1.663,1	4.300,0
M. >	1.960,8	1.897,8	1.684,8	2.017,0	2.533,1	2.355,1	2.189,3	7.291,5	2.430,5	4.521,3
A. > *	2.090,3	2.332,2	2.021,8	2.536,1	3.183,1	2.093,7	2.207,8	8.196,6	2.159,6	2.991,3
M. > *	2.323,2	2.681,3	2.285,7	3.214,8	3.094,4	2.441,9	2.151,4	7.971,2	2.356,7	4.860,0
J. > *	2.346,1	2.782,9	2.016,6	4.129,3	2.813,8	2.119,6	2.005,8	7.830,5	2.306,4	3.443,1
J. > *	2.232,5	2.420,6	1.749,9	3.490,8	2.713,1	2.138,1	1.973,7	8.383,1	2.305,0	3.388,8
A. > *	2.313,6	2.359,8	1.875,9	3.118,1	2.605,0	2.507,7	2.289,7	9.213,6	2.323,4	4.575,6
S. > *	2.375,3	2.386,9	2.121,7	2.667,7	2.852,5	2.746,4	2.425,1	11.601,7	2.505,0	4.614,4

ZONA 4

ZONA 5

Periodo	Comestibles			Nivel general	Indumentaria			
	Total	Almacenes y afines	Carnicerías		Total	Tiendas	Sastrerías y artículos para hombre	Calzado y artículos de cuero
1964	1.640,2	1.436,4	2.213,8	1.741,5	1.063,9	996,5	1.169,2	1.195,3
1965	1.827,8	1.527,3	2.673,7	2.242,0	1.445,6	1.362,8	1.617,9	1.576,8
9 pr. m. 1965	1.731,7	1.415,4	2.622,2	2.084,0	1.297,0	1.192,8	1.572,9	1.400,3
9 pr. m. 1966 *	1.896,3	1.612,0	2.696,8	2.372,8	1.614,3	1.478,0	1.969,4	1.755,8
S. 1965	1.979,1	1.548,8	3.190,8	2.400,5	1.468,6	1.419,8	1.628,4	1.484,7
O. >	1.757,4	1.365,0	2.862,2	2.583,2	1.718,3	1.714,0	1.679,6	1.783,2
N. >	1.890,2	1.529,0	2.907,2	2.414,2	1.688,0	1.685,3	1.654,7	1.733,7
D. >	2.701,2	2.695,8	2.716,4	3.150,6	2.267,5	2.219,7	1.931,3	2.804,7
E. 1966	1.427,2	1.255,4	1.911,2	2.128,8	1.461,1	1.403,6	1.507,5	1.630,0
F. >	1.358,1	1.223,8	1.736,2	1.823,5	1.177,6	1.096,9	1.349,8	1.301,6
M. >	1.789,0	1.480,6	2.657,2	2.154,7	1.505,1	1.395,0	1.804,5	1.606,3
A. > *	1.902,8	1.636,4	2.652,6	2.335,4	1.744,0	1.611,0	2.006,0	1.971,6
M. > *	1.982,1	1.645,3	2.930,3	2.505,0	1.887,7	1.767,8	2.114,4	2.102,6
J. > *	2.137,4	1.754,9	3.214,5	2.646,4	1.792,8	1.614,4	2.392,5	1.835,3
J. > *	2.140,9	1.859,6	2.932,9	2.491,8	1.689,8	1.397,5	2.743,3	1.684,7
A. > *	2.169,7	1.826,0	3.109,2	2.666,2	1.608,1	1.487,7	1.814,4	1.846,8
S. > *	2.159,3	1.815,7	3.127,0	2.603,4	1.662,2	1.527,7	1.992,5	1.823,2

Estadística comercial

COMERCIO MINORISTA EN LA CAPITAL FEDERAL

Monto de las ventas, por zonas

Índice, base 1950 = 100

ZONA 5

Período	Artículos para el hogar					Comestibles		
	Total	Bazar y menaje	Electricidad, radio y discos	Ferretería y afines	Mueblería y tapicería	Total	Almacenes y afines	Carnicerías
1964	2.189,7	1.220,2	6.242,9	1.059,2	1.317,8	2.014,2	1.595,8	3.552,8
1965	3.266,8	1.795,9	10.028,0	1.526,3	1.626,2	2.281,3	1.963,0	3.451,4
9 pr. m. 1965	3.043,8	1.635,4	9.125,5	1.446,2	1.646,6	2.152,2	1.808,9	3.415,9
9 pr. m. 1966 *	3.476,4	1.941,3	10.585,4	1.788,5	1.629,6	2.338,9	2.079,5	3.339,8
S. 1965	3.783,9	1.937,6	10.932,7	1.908,9	2.273,5	2.343,6	1.958,9	3.759,7
O. >	4.208,6	2.422,5	13.679,8	1.846,9	1.673,8	2.339,8	2.025,3	3.497,2
N. >	3.539,9	1.846,8	11.053,6	1.826,8	1.630,1	2.343,3	2.033,2	3.484,7
D. >	4.058,7	2.563,8	13.475,0	1.623,5	1.391,3	3.321,4	3.218,9	3.698,6
E. 1966	3.674,7	1.877,1	12.426,8	1.316,8	1.538,5	1.778,3	1.421,5	3.091,7
F. >	2.376,1	1.645,9	6.718,5	1.050,9	1.001,9	2.010,7	1.763,0	2.922,2
M. >	2.779,5	1.840,4	7.410,1	1.591,1	1.603,9	2.304,5	2.017,4	3.361,1
A. > *	2.934,3	1.843,6	8.444,6	1.771,5	1.371,8	2.454,9	2.216,6	3.331,9
M. > *	3.589,8	2.202,8	9.775,6	1.790,5	2.235,9	2.373,3	2.060,4	3.525,0
J. > *	4.003,0	2.000,0	13.430,4	2.084,9	1.388,7	2.544,2	2.297,7	3.451,4
J. > *	3.635,3	1.687,2	11.860,1	1.850,8	1.559,9	2.469,1	2.201,1	3.455,6
A. > *	4.152,9	2.101,4	12.802,4	2.226,8	2.000,0	2.648,4	2.405,3	3.543,1
S. > *	4.142,4	2.272,9	12.400,0	2.402,8	1.966,0	2.466,8	2.332,8	3.376,4

ZONA 6

Período	Nivel general	Indumentaria				Artículos para el hogar				
		Total	Tiendas	Sastrerías y artículos para hombre	Calzado y artículos de cuero	Total	Bazar y menaje	Electricidad, radio y discos	Ferretería y afines	Mueblería y tapicería
1964	1.983,7	1.466,4	1.708,3	1.495,3	963,7	1.266,6	1.164,6	1.800,0	958,2	1.460,8
1965	2.527,3	2.004,0	2.310,1	2.160,2	1.289,1	1.805,0	1.662,4	2.351,2	1.424,0	2.166,7
9 pr. m. 1965	2.337,2	1.794,9	2.082,4	1.901,1	1.149,9	1.679,5	1.513,3	2.208,2	1.255,1	2.145,5
9 pr. m. 1966 *	2.867,2	2.277,7	2.486,8	2.824,1	1.490,3	2.029,5	1.868,3	2.728,3	1.752,6	2.339,7
S. 1965	2.595,0	1.956,8	2.324,2	1.825,0	1.308,8	1.937,0	1.594,1	2.442,1	1.824,0	2.962,2
O. >	2.820,3	2.299,1	2.693,2	2.213,6	1.567,2	2.014,0	1.912,4	2.508,3	1.857,0	2.173,9
N. >	2.646,4	2.143,6	2.411,5	2.436,0	1.414,9	1.747,5	1.645,8	2.416,5	1.884,8	1.707,7
D. >	3.827,1	3.451,3	3.874,2	4.162,3	2.137,0	2.782,6	2.771,0	3.414,0	1.857,0	2.810,8
E. 1966	2.494,5	1.986,1	2.187,6	2.559,7	1.204,9	1.980,1	1.836,9	2.341,3	1.858,2	2.353,2
F. >	2.320,3	1.780,0	2.008,7	1.936,0	1.219,7	1.785,6	1.891,2	1.681,0	1.511,4	1.552,3
M. >	2.674,5	2.112,3	2.359,8	1.951,9	1.722,9	1.949,8	1.799,8	2.245,5	1.743,0	2.413,5
A. > *	2.879,2	2.279,3	2.537,4	2.508,0	1.612,3	1.997,0	1.753,8	2.971,1	1.698,7	2.466,2
M. > *	3.005,6	2.507,0	2.739,3	3.297,0	1.521,5	2.008,9	1.752,1	3.100,8	1.730,4	2.456,8
J. > *	3.060,0	2.574,4	2.666,0	4.000,0	1.451,5	1.906,3	1.664,2	3.079,3	1.641,8	2.250,9
J. > *	3.049,4	2.410,7	2.522,1	3.561,9	1.428,9	1.931,1	1.720,6	3.072,7	1.805,1	2.127,5
A. > *	3.164,3	2.464,8	2.712,6	2.907,8	1.677,2	2.335,9	2.176,8	3.259,5	1.840,5	2.593,2
S. > *	3.157,4	2.385,0	2.648,1	2.694,9	1.654,5	2.371,1	2.219,7	2.803,3	1.944,3	2.843,7

COMERCIO MINORISTA EN LA CAPITAL FEDERAL

Monto de las ventas, por zonas

Índice, base 1950 = 100

Periodo	ZONA 6			Nivel general	ZONA 7			
	Comestibles				Indumentaria			
	Total	Almacenes y afines	Carnicerías		Total	Tiendas	Sastrerías y artículos para hombre	Calzado y artículos de cuero
1964	2.780,9	2.905,2	2.441,7	1.503,9	1.292,7	1.097,9	1.798,0	1.920,2
1965	3.332,1	3.497,8	2.881,9	1.866,6	1.777,6	1.495,6	2.405,5	2.961,2
9 pr. m. 1965	3.120,4	3.233,3	2.806,5	1.728,0	1.617,4	1.353,3	2.189,8	2.767,5
9 pr. m. 1966 *	3.787,2	4.095,7	2.968,1	2.243,6	2.074,6	1.726,2	2.790,0	3.696,2
S. 1965	3.452,1	3.586,5	3.081,1	1.909,0	1.603,3	1.342,6	2.036,7	3.088,4
O. >	3.670,3	3.933,8	2.966,9	2.099,0	2.016,1	1.753,7	2.550,4	3.249,6
N. >	3.533,9	3.681,2	3.129,1	2.021,8	1.857,6	1.529,8	2.642,3	3.086,8
D. >	4.698,4	5.259,4	3.226,0	2.727,0	2.900,6	2.483,1	3.965,6	4.992,2
E. 1966	3.171,8	3.362,5	2.659,1	2.064,4	1.914,8	1.485,5	2.923,9	3.574,4
F. >	3.033,3	3.199,1	2.585,0	1.800,9	1.630,5	1.368,1	2.163,3	2.868,2
M. >	3.510,4	3.731,7	2.916,5	2.063,9	1.753,7	1.472,8	2.303,8	3.132,6
A. > *	3.832,1	4.175,4	2.923,6	2.229,0	2.130,7	1.833,6	2.544,3	4.035,7
M. > *	3.944,6	4.234,8	3.170,9	2.292,4	2.345,3	1.961,7	3.355,7	3.539,5
J. > *	4.076,5	4.420,9	3.163,0	2.449,0	2.544,4	2.116,4	3.584,0	4.110,1
J. > *	4.163,8	4.567,4	3.098,4	2.279,4	2.094,9	1.782,2	2.644,6	3.796,1
A. > *	4.163,4	4.603,7	3.003,9	2.471,0	2.125,7	1.751,6	2.804,7	4.104,7
S. > *	4.189,1	4.565,8	3.192,1	2.542,4	2.131,0	1.763,8	2.786,0	4.104,7

ZONA 7

Periodo	Artículos para el hogar					Comestibles		
	Total	Bozór y menaje	Electricidad, radio y discos	Ferretería y afines	Mueblería y tapicería	Total	Almacenes y afines	Carnicerías
1964	1.653,4	1.064,5	1.860,7	2.571,3	1.949,5	1.582,6	1.226,6	2.243,2
1965	2.283,5	1.503,2	2.625,0	3.597,2	1.563,8	1.702,1	1.373,8	2.309,6
9 pr. m. 1965	2.094,3	1.375,9	2.440,5	3.283,7	1.457,0	1.608,3	1.236,1	2.298,6
9 pr. m. 1966 *	2.838,8	1.549,4	3.104,0	4.810,6	2.070,7	2.041,1	1.813,0	2.459,4
S. 1965	2.528,7	1.567,3	2.882,1	3.955,8	1.988,6	1.797,7	1.393,0	2.548,0
O. >	2.746,6	1.941,8	2.814,3	4.121,0	2.045,7	1.801,2	1.508,2	2.342,4
N. >	2.653,6	1.441,4	2.775,0	4.586,7	1.828,6	1.794,4	1.476,2	2.382,5
D. >	3.153,9	2.272,7	3.925,0	4.903,9	1.878,1	2.355,4	2.376,9	2.304,8
E. 1966	2.813,3	1.777,3	2.921,4	4.600,0	1.875,2	1.761,2	1.538,7	2.170,3
F. >	2.360,7	1.550,9	2.357,1	3.611,0	1.902,9	1.619,2	1.351,7	2.113,1
M. >	2.777,2	1.688,2	2.525,0	4.513,8	2.132,4	1.903,8	1.688,1	2.299,6
A. > *	2.733,5	1.535,9	3.121,4	4.667,4	1.805,7	2.022,8	1.859,2	2.320,5
M. > *	2.540,3	1.479,5	2.989,3	4.473,5	1.310,5	2.113,5	1.906,3	2.492,6
J. > *	2.779,0	1.334,1	3.350,0	4.872,4	2.045,7	2.191,6	1.967,8	2.601,3
J. > *	2.678,3	1.318,6	3.678,6	4.608,8	1.932,4	2.198,3	1.955,7	2.643,2
A. > *	3.285,6	1.515,9	3.771,4	5.687,8	2.722,9	2.281,3	2.025,4	2.750,7
S. > *	3.581,5	1.744,1	3.221,4	6.260,8	2.908,6	2.278,1	2.024,2	2.743,7

Estadística comercial

COMERCIO MINORISTA EN LA CAPITAL FEDERAL

Monto de las ventas, por zonas

Índice, base 1950 = 100

ZONA 8

Período	Nivel general	Indumentaria				Artículos para el hogar				
		Total	Tiendas	Sastrerías y artículos para hombre	Calzado y artículos de cuero	Total	Bazar y menaje	Electricidad, radio y discos	Ferretería y afines	Mueblería y tapicería
1964	1.657,0	1.415,5	1.213,8	1.880,4	1.424,7	1.628,4	1.116,9	2.576,7	2.170,0	1.476,4
1965	2.175,8	2.024,4	1.742,5	2.923,5	1.788,4	2.075,7	1.436,5	2.158,6	2.741,5	2.267,8
9 pr. m. 1965	2.044,4	1.849,7	1.597,4	2.619,5	1.673,2	1.877,3	1.253,0	2.055,6	2.616,1	1.927,0
9 pr. m. 1966 *	2.432,7	2.218,9	1.828,3	3.489,5	1.867,6	2.569,6	1.594,1	2.610,3	3.183,7	3.044,3
S. 1965	2.394,5	1.874,3	1.625,7	2.645,3	1.688,2	2.646,3	1.639,4	1.870,7	2.950,8	3.542,5
O. >	2.351,1	2.268,5	2.029,7	3.055,4	2.043,5	2.369,2	1.814,9	2.480,2	3.090,8	2.468,7
N. >	2.380,0	2.074,5	1.665,0	3.387,0	1.723,4	2.582,4	1.423,7	2.133,6	3.045,4	3.417,1
D. >	2.978,4	3.302,3	2.837,1	5.064,4	2.635,9	3.061,7	2.722,5	2.785,3	3.217,7	3.354,6
E. 1966	2.324,2	2.172,1	1.856,9	3.379,6	1.707,2	2.546,2	1.856,6	2.058,6	2.984,6	3.059,0
F. >	2.071,6	1.745,5	1.504,2	2.382,6	1.675,7	2.272,9	1.419,3	1.217,2	3.023,1	2.740,7
M. >	2.310,3	1.940,6	1.652,9	2.491,6	2.065,0	2.372,6	1.673,5	2.144,8	3.107,7	2.699,1
A. > *	2.365,7	2.172,6	1.864,0	3.128,3	1.943,1	2.467,1	1.606,0	2.389,7	3.109,5	2.887,3
M. > *	2.499,8	2.550,1	2.194,5	4.103,2	1.835,4	2.258,0	1.475,1	1.989,7	3.223,8	2.561,1
J. > *	2.618,0	2.650,2	2.097,0	4.853,8	1.750,1	2.489,7	1.436,9	2.844,8	3.331,5	2.826,0
J. > *	2.543,5	2.213,0	1.636,7	4.166,8	1.616,0	2.862,5	1.389,6	3.124,1	3.161,5	3.748,7
A. > *	2.553,8	2.219,5	1.796,7	3.448,1	1.985,1	2.952,4	1.633,3	3.457,8	3.226,9	3.651,9
S. > *	2.607,5	2.306,6	1.852,0	3.450,8	2.230,8	2.905,0	1.857,0	3.566,4	3.485,4	3.234,5

ZONA 8

ZONA 9

Período	Comestibles			Nivel general	Indumentaria			
	Total	Almacenes y afines	Carnicerías		Total	Tiendas	Sastrerías y artículos para hombre	Calzado y artículos de cuero
1964	1.858,2	1.229,2	2.278,7	1.469,5	857,0	619,1	1.518,8	1.024,3
1965	2.347,9	1.770,8	2.733,1	1.771,1	1.180,3	813,9	2.204,1	1.405,1
9 pr. m. 1965	2.287,1	1.653,8	2.710,6	1.670,3	1.072,1	750,6	2.007,6	1.252,8
9 pr. m. 1966 *	2.520,4	2.248,1	2.702,5	1.853,1	1.324,2	846,4	2.520,9	1.678,6
S. 1965	2.653,2	1.889,4	3.163,9	1.813,5	1.174,4	853,2	1.968,1	1.417,1
O. >	2.404,3	1.958,4	2.702,4	1.911,5	1.355,2	998,7	2.259,7	1.613,9
N. >	2.501,4	2.008,9	2.830,8	1.802,6	1.222,7	803,2	2.336,6	1.505,9
D. >	2.683,3	2.402,7	2.871,0	2.506,5	1.937,0	1.209,2	3.782,8	2.465,6
E. 1966	2.317,0	2.055,8	2.491,7	1.761,7	1.243,8	825,7	2.403,8	1.501,7
F. >	2.209,6	1.946,9	2.385,2	1.550,7	1.081,6	682,6	1.988,8	1.418,3
M. >	2.559,2	2.153,1	2.830,8	1.704,4	1.138,3	660,1	2.126,9	1.585,5
A. > *	2.457,4	2.192,9	2.634,3	1.820,5	1.362,6	883,8	2.535,0	1.729,4
M. > *	2.596,1	2.254,0	2.824,9	1.903,4	1.543,2	1.050,0	2.844,4	1.879,6
J. > *	2.664,9	2.336,3	2.884,6	1.979,6	1.489,6	958,6	3.183,1	1.723,0
J. > *	2.619,1	2.340,7	2.805,3	1.875,9	1.291,4	785,8	2.554,4	1.668,3
A. > *	2.587,9	2.429,2	2.694,1	2.035,5	1.376,4	886,8	2.567,2	1.755,0
S. > *	2.672,3	2.523,0	2.771,6	2.046,3	1.390,9	883,8	2.479,7	1.847,0

COMERCIO MINORISTA EN LA CAPITAL FEDERAL

Monto de las ventas, por zonas

Índice, base 1950 = 100

ZONA 9

Período	Artículos para el hogar					Comestibles		
	Total	Bazar y menaje	Electricidad, radio y discos	Ferretería y afines	Mueblería y tapicería	Total	Almacenes y afines	Carnicerías
1964	1.350,2	944,1	1.458,6	1.359,6	2.111,0	2.006,2	2.021,5	1.898,5
1965	1.898,9	1.311,1	1.793,8	2.072,8	3.148,4	2.153,2	2.187,1	1.912,3
9 pr. m. 1965	1.778,2	1.186,7	1.665,9	2.003,3	2.949,0	2.069,2	2.085,1	1.955,9
9 pr. m. 1966 *	2.067,2	1.488,7	1.834,8	2.275,3	3.451,8	2.139,5	2.214,1	1.607,3
S. 1965	2.054,3	1.395,9	1.707,0	2.405,6	3.552,9	2.169,6	2.172,0	2.152,3
O. >	2.278,4	1.718,4	2.424,2	2.395,4	3.130,3	2.133,6	2.181,0	1.795,4
N. >	1.977,6	1.227,3	1.713,6	2.206,6	3.787,7	2.149,9	2.206,6	1.749,2
D. >	2.527,1	2.106,2	2.392,7	2.242,7	4.322,6	2.932,1	3.091,2	1.796,9
E 1966	2.039,5	1.503,2	1.781,7	2.295,4	3.275,5	2.004,0	2.061,4	1.593,8
F. >	1.676,5	1.559,2	1.565,6	1.256,6	2.969,7	1.840,5	1.881,9	1.544,6
M. >	2.004,2	1.525,1	1.494,5	2.093,7	3.871,0	1.971,6	2.017,9	1.641,5
A. > *	1.993,6	1.424,6	1.458,2	2.382,5	3.537,4	2.075,4	2.145,5	1.575,4
M. > *	1.988,0	1.353,0	1.817,6	2.326,2	3.145,2	2.132,7	2.207,5	1.598,5
J. > *	2.221,4	1.392,7	1.911,4	2.655,3	3.900,0	2.220,6	2.306,7	1.606,2
J. > *	1.974,1	1.307,8	2.123,4	2.183,4	2.893,5	2.269,6	2.367,0	1.573,8
A. > *	2.313,5	1.591,3	2.178,8	2.693,0	3.534,8	2.386,2	2.490,5	1.641,5
S. > *	2.393,9	1.741,6	2.182,0	2.591,7	3.938,7	2.355,2	2.448,3	1.690,8

ZONA 10

Período	Nivel general	Indumentaria				Artículos para el hogar				
		Total	Tiendas	Sastrerías y artículos para hombre	Calzado y artículos de cuero	Total	Bazar y menaje	Electricidad, radio y discos	Ferretería y afines	Mueblería y tapicería
1964	1.444,5	1.126,7	1.280,3	1.162,1	841,8	1.156,2	1.306,2	1.172,7	655,1	1.353,8
1965	1.935,9	1.561,0	1.839,1	1.543,1	1.113,4	1.608,0	1.966,1	1.507,0	826,1	1.971,8
9 pr. m. 1965	1.787,7	1.406,3	1.679,2	1.358,6	992,5	1.445,9	1.743,0	1.334,8	756,2	1.833,2
9 pr. m. 1966 *	2.178,7	1.646,5	1.884,8	1.721,8	1.186,8	1.748,5	2.318,2	1.464,4	1.019,2	2.096,2
S. 1965	1.919,2	1.436,8	1.658,8	1.381,0	1.114,2	1.742,3	2.182,1	1.452,4	878,3	2.405,4
O. >	2.163,2	1.742,6	2.017,6	1.772,8	1.259,5	2.065,9	2.741,1	1.904,9	1.030,4	2.307,7
N. >	2.008,1	1.697,3	2.002,6	1.667,7	1.214,2	1.608,2	2.062,5	1.575,7	952,2	1.596,2
D. >	2.971,2	2.635,4	2.937,8	2.847,2	1.954,3	2.609,2	3.099,1	2.588,1	1.121,7	3.260,3
E 1966	1.987,9	1.576,6	1.794,6	1.580,5	1.210,8	1.777,1	2.519,6	1.495,1	1.046,4	1.874,4
F. >	1.863,3	1.411,8	1.566,3	1.365,6	1.193,5	1.621,1	2.065,2	1.402,1	792,8	2.117,9
M. >	2.035,3	1.594,2	1.927,5	1.099,0	1.210,8	1.596,0	2.257,1	1.375,5	1.043,5	1.539,7
A. > *	2.257,6	1.768,0	2.117,6	1.690,3	1.251,7	1.818,2	2.292,0	1.325,2	1.055,1	2.716,7
M. > *	2.338,1	1.942,7	2.202,1	2.218,0	1.279,7	1.719,7	2.169,6	1.476,9	1.059,4	2.102,6
J. > *	2.435,1	2.029,9	2.175,6	2.819,5	1.123,7	1.761,2	2.181,2	1.683,9	1.020,3	1.955,1
J. > *	2.185,0	1.472,1	1.721,8	1.482,6	1.047,8	1.639,1	2.096,4	1.438,5	978,3	1.934,6
A. > *	2.256,7	1.466,0	1.718,4	1.400,0	1.101,7	1.918,7	2.592,9	1.653,1	1.072,5	2.185,9
S. > *	2.249,3	1.627,2	1.732,9	1.841,0	1.261,6	1.885,1	2.690,2	1.329,4	1.104,4	2.438,5

Estadística comercial

COMERCIO MINORISTA EN LA CAPITAL FEDERAL

Monto de las ventas, por zonas

Índice, base 1950 = 100

Período	ZONA 10			Nivel general	ZONA 11			
	Comestibles				Indumentaria			
	Total	Almacenes y afines	Carnicerías		Total	Tiendas	Sastrerías y artículos para hombre	Calzado y artículos de cuero
1964	1.849,3	1.465,8	2.256,3	1.753,0	1.227,7	1.223,7	1.610,0	945,3
1965	2.406,6	1.905,5	2.940,6	2.321,7	1.758,8	1.720,3	2.359,9	1.379,0
9 pr. m. 1965	2.271,2	1.745,0	2.835,8	2.170,7	1.625,3	1.594,9	2.223,3	1.232,0
9 pr. m. 1966 *	2.827,3	2.030,4	3.692,0	2.458,8	1.859,2	1.988,6	2.468,1	1.555,5
S. 1965	2.388,2	1.860,3	2.953,1	2.419,1	1.640,7	1.664,3	1.934,0	1.370,0
O. >	2.540,4	1.950,7	3.173,4	2.502,0	1.882,0	1.869,2	2.296,8	1.591,3
N. >	2.469,9	1.782,2	3.215,6	2.402,1	1.828,4	1.744,8	2.525,7	1.465,6
D. >	3.430,9	3.426,0	3.382,8	3.420,5	2.767,8	2.675,9	3.486,6	2.403,7
E. 1966	2.421,3	1.843,8	3.042,2	2.140,9	1.851,3	1.852,7	2.457,2	1.388,8
F. >	2.344,9	1.695,9	3.048,4	2.006,7	1.585,8	1.607,6	2.007,8	1.221,9
M. >	2.672,8	1.961,6	3.442,2	2.247,3	1.738,2	1.640,9	2.296,6	1.507,2
A. > *	2.878,7	2.230,1	3.573,4	2.449,0	2.021,6	2.028,1	2.441,1	1.689,1
M. > *	2.986,8	2.190,4	3.848,4	2.658,9	2.257,8	2.283,1	2.954,8	1.678,6
J. > *	3.122,1	2.231,5	4.089,1	2.550,3	2.273,5	2.218,6	3.293,2	1.662,8
J. > *	3.036,8	2.080,8	4.079,7	2.510,9	1.941,2	1.958,0	2.432,3	1.534,3
A. > *	3.052,2	2.027,4	4.173,4	2.712,0	1.995,7	2.126,7	2.184,6	1.589,7
S. > *	2.930,1	2.012,3	3.931,3	2.853,5	2.067,9	2.131,8	2.215,6	1.726,9

ZONA 11

Período	Artículos para el hogar					Comestibles		
	Total	Bazar y menaje	Electricidad, radio y discos	Ferretería y afines	Mueblería y tapicería	Total	Almacenes y afines	Carnicerías
1964	1.708,7	823,9	2.235,3	1.881,2	1.291,3	2.180,8	2.151,5	2.232,1
1965	2.435,2	1.216,8	3.480,8	2.471,4	1.791,3	2.690,4	2.829,2	2.540,0
9 pr. m. 1965	2.303,6	1.081,3	3.051,2	2.606,0	1.565,4	2.515,0	2.574,6	2.460,2
9 pr. m. 1966 *	2.623,6	1.195,5	3.738,2	2.452,0	2.471,0	2.741,8	2.842,1	2.638,8
S. 1965	2.670,1	1.291,6	3.840,4	2.608,9	2.168,7	2.876,3	2.941,5	2.817,1
O. >	2.709,7	1.638,9	4.613,1	1.989,3	2.202,2	2.861,9	3.063,2	2.636,4
N. >	2.405,2	1.193,8	3.561,8	2.204,3	2.072,4	2.840,7	2.867,8	2.827,9
D. >	3.375,5	2.036,3	6.133,1	2.008,9	3.125,1	3.946,5	4.849,1	2.872,1
E. 1966	2.585,2	1.252,2	4.096,4	2.317,7	1.957,5	2.115,1	1.730,4	2.600,0
F. >	1.950,7	1.067,7	2.865,0	1.665,5	1.983,6	2.360,9	2.153,8	2.630,7
M. >	2.279,3	1.281,4	2.698,5	2.171,1	2.684,7	2.620,2	2.611,1	2.650,0
A. > *	2.373,6	1.170,8	3.146,7	2.219,8	2.510,9	2.819,2	3.037,4	2.572,9
M. > *	2.660,2	1.150,9	3.991,0	2.486,1	2.256,7	2.966,0	3.256,7	2.632,1
J. > *	2.536,2	1.111,1	3.728,2	2.530,7	1.927,6	2.770,5	2.902,9	2.628,6
J. > *	2.622,2	1.085,0	3.509,7	2.630,4	2.532,7	2.885,9	3.109,4	2.633,6
A. > *	3.147,0	1.244,7	4.224,8	2.965,7	3.457,1	3.018,9	3.263,2	2.742,1
S. > *	3.457,8	1.396,0	5.383,7	3.031,2	3.028,0	3.119,2	3.514,0	2.659,3

COMERCIO MINORISTA EN LA CAPITAL FEDERAL

Monto de las ventas, por zonas

Índice, base 1950 = 100

ZONA 12

Período	Nivel general	Indumentaria				Artículos para el hogar				
		Total	Tiendas	Sastrerías y artículos para hombre	Calzado y artículos de cuero	Total	Bazar y menaje	Electricidad, radio y discos	Ferretería y afines	Mueblería y tapicería
1964	1.176,5	914,7	820,1	991,1	1.147,7	1.454,3	1.860,1	1.990,6	1.140,6	518,5
1965	1.495,9	1.176,6	944,4	1.507,2	1.402,0	2.140,8	2.692,0	3.053,2	1.563,2	838,3
9 pr. m. 1965	1.361,2	1.099,1	878,6	1.410,4	1.319,7	1.946,7	2.418,0	2.722,9	1.515,9	769,4
9 pr. m. 1966 *	1.624,0	1.365,5	1.147,9	1.691,2	1.572,0	2.488,4	3.223,8	3.612,1	1.737,1	828,9
S. 1965	1.462,9	1.073,6	888,4	1.285,1	1.380,4	2.351,9	2.881,9	3.716,2	1.549,4	850,4
O. >	1.573,4	1.195,5	1.005,3	1.441,4	1.440,7	2.665,3	3.543,0	3.765,1	1.656,1	1.061,7
N. >	1.474,5	1.130,0	870,8	1.547,0	1.265,3	2.280,3	2.827,5	3.268,1	1.741,4	863,5
D. >	2.652,0	1.901,6	1.548,9	2.404,8	2.241,7	3.223,1	4.171,5	5.099,1	1.717,2	1.209,5
E. 1966	1.467,1	1.217,6	950,7	1.678,3	1.280,9	2.394,5	2.875,4	3.403,4	1.805,0	1.125,2
F. >	1.194,3	1.055,3	875,6	1.367,3	1.395,5	1.827,3	2.605,2	2.547,7	1.084,9	511,3
M. >	1.587,5	1.215,4	952,8	1.562,7	1.534,7	2.600,6	3.528,0	3.359,6	1.952,7	882,4
A. > *	1.639,7	1.334,4	1.156,6	1.539,5	1.623,1	2.426,3	3.001,8	3.586,0	1.949,8	711,3
M. > *	1.696,9	1.513,1	1.332,2	1.812,2	1.587,4	2.586,2	3.547,7	3.298,7	1.892,5	907,2
J. > *	1.745,7	1.615,0	1.309,4	2.161,1	1.642,7	2.456,6	3.080,0	3.659,6	1.772,8	835,1
J. > *	1.694,3	1.422,5	1.118,5	1.865,6	1.693,0	2.483,0	2.952,3	3.824,7	1.769,5	1.014,9
A. > *	1.844,6	1.557,2	1.465,3	1.646,6	1.747,2	2.821,8	3.766,1	4.179,1	1.733,5	914,9
S. > *	1.745,7	1.359,1	1.169,6	1.587,8	1.643,2	2.799,0	3.658,0	4.649,8	1.673,2	558,1

ZONA 12

ZONA 13

Período	Comestibles			Nivel general	Indumentaria			
	Total	Almacenes y afines	Carnicerías		Total	Tiendas	Sastrerías y artículos para hombre	Calzado y artículos de cuero
1964	1.222,4	1.068,7	2.566,7	1.673,3	1.189,3	908,2	1.340,0	1.850,0
1965	1.381,0	1.220,3	2.786,2	2.022,6	1.588,1	1.237,7	1.775,9	2.412,2
9 pr. m. 1965	1.235,5	1.057,7	2.790,5	1.897,8	1.460,5	1.145,1	1.652,3	2.175,8
9 pr. m. 1966 *	1.339,9	1.209,4	2.480,8	2.100,7	1.717,0	1.309,8	1.956,7	2.649,5
S. 1965	1.265,4	1.064,3	3.023,2	2.065,1	1.552,7	1.212,1	1.647,5	2.456,4
O. >	1.254,0	1.090,5	2.683,7	2.136,4	1.765,4	1.429,0	1.693,4	2.851,6
N. >	1.289,2	1.132,1	2.662,6	2.152,4	1.730,2	1.461,7	1.759,3	2.496,0
D. >	2.909,2	2.902,0	2.972,0	2.901,5	2.416,7	1.655,6	2.987,7	4.015,7
E. 1966	1.140,9	1.023,5	2.167,9	1.943,5	1.579,6	1.078,0	1.860,9	2.744,7
F. >	947,7	818,1	2.080,5	1.623,8	1.300,0	897,6	1.452,7	2.319,9
M. >	1.307,7	1.170,5	2.507,3	2.071,8	1.543,9	1.185,1	1.695,5	2.435,4
A. > *	1.435,0	1.320,9	2.433,3	2.071,0	1.791,0	1.345,6	1.845,2	3.054,0
M. > *	1.341,6	1.191,1	2.657,3	2.235,8	1.879,0	1.425,7	2.145,7	2.917,0
J. > *	1.449,2	1.307,4	2.689,4	2.180,7	1.936,1	1.417,6	2.537,3	2.776,9
J. > *	1.462,7	1.337,0	2.562,6	2.123,8	1.769,8	1.397,6	2.068,6	2.528,7
A. > *	1.519,7	1.393,7	2.621,1	2.324,5	1.857,2	1.600,5	1.991,4	2.464,6
S. > *	1.454,4	1.322,5	2.608,1	2.331,4	1.796,7	1.440,4	2.013,0	2.604,8

Estadística comercial

COMERCIO MINORISTA EN LA CAPITAL FEDERAL

Monto de las ventas, por zonas

Índice, base 1950 = 100

ZONA 13

Período	Artículos para el hogar					Comestibles		
	Total	Bazar y menaje	Electricidad, radio y discos	Ferretería y afines	Mueblería y tapicería	Total	Almacenes y afines	Carnicerías
1964	2.187,6	769,3	1.216,3	3.591,1	2.341,7	1.757,7	1.606,7	2.063,1
1965	3.108,9	1.190,9	1.651,6	4.973,2	3.479,0	1.749,8	1.474,7	2.305,9
9 pr. m. 1965	2.966,3	1.085,1	1.560,1	4.679,7	3.428,1	1.637,2	1.329,5	2.259,2
9 pr. m. 1966 *	3.383,7	1.301,6	1.923,1	5.599,3	3.441,8	1.685,2	1.371,9	2.318,6
S. 1965	3.300,4	1.170,3	1.707,6	5.404,3	3.654,4	1.768,8	1.394,4	2.525,6
O. >	3.354,3	1.363,5	1.776,3	5.729,0	3.341,9	1.741,4	1.426,9	2.377,1
N. >	3.505,6	1.264,2	1.435,5	5.874,2	4.066,6	1.721,2	1.374,4	2.422,4
D. >	3.749,7	1.898,3	2.565,9	5.957,7	3.487,6	2.800,1	2.928,9	2.539,6
E. 1966	3.203,1	1.293,2	1.448,8	5.638,3	3.241,6	1.519,8	1.184,8	2.197,0
F. >	2.819,2	987,8	1.228,5	4.710,5	3.233,9	1.205,2	806,9	2.010,2
M. >	3.479,4	1.339,5	1.360,2	5.748,6	4.133,2	1.691,2	1.321,3	2.438,8
A. > *	2.981,9	1.205,1	1.418,1	5.179,5	3.027,5	1.777,5	1.485,9	2.367,1
M. > *	3.509,7	1.469,6	2.655,6	5.777,1	2.994,0	1.798,5	1.483,9	2.434,5
J. > *	3.236,7	1.200,3	2.357,0	5.178,5	3.078,2	1.779,0	1.449,2	2.445,8
J. > *	3.206,9	1.163,9	2.449,6	5.268,4	2.819,9	1.790,9	1.530,9	2.316,4
A. > *	3.824,9	1.539,5	2.175,9	6.098,4	4.134,8	1.845,7	1.569,5	2.404,0
S. > *	4.091,8	1.515,5	2.214,5	6.794,5	4.313,0	1.759,1	1.514,4	2.253,6

COMERCIO MINORISTA EN LOS PARTIDOS DEL GRAN BUENOS AIRES (1)

Monto de las ventas

Índice, base 1946 = 100

Período	Nivel general	Comestibles			Indumentaria			
		Total	Almacenes y afines	Venta de carne	Total	Tiendas	Sastrerías y artículos p/hombre	Calzado y artículos de cuero
1964	5.846,7	6.355,4	3.233,7	10.723,6	4.739,6	4.270,6	6.186,4	4.208,1
1965	7.902,9	8.429,2	3.930,5	14.724,2	6.777,5	6.141,9	9.199,0	5.471,4
9 pr. m. 1965	7.480,4	8.091,6	3.773,9	14.133,3	6.140,1	5.726,8	8.326,2	4.917,9
9 pr. m. 1966 *	9.335,9	9.957,4	3.930,8	18.545,4	7.898,8	7.372,0	10.516,2	6.040,3
S. 1965	8.251,1	9.040,2	3.838,5	16.318,9	6.274,9	5.964,8	7.634,6	5.410,8
O. >	8.305,8	8.536,4	3.862,3	15.076,8	7.430,3	6.888,3	9.554,5	6.241,4
N. >	8.403,6	9.085,6	3.777,9	16.512,5	6.865,0	5.940,5	9.837,4	5.663,7
D. >	10.406,5	10.242,0	5.559,8	16.793,7	11.054,0	9.331,8	16.060,6	9.491,0
E. 1966	8.616,5	9.130,7	3.853,4	16.515,4	7.340,3	6.476,9	10.562,5	5.651,3
F. >	7.678,4	8.496,6	3.379,2	15.657,3	6.339,6	5.869,1	8.196,2	5.291,6
M. >	9.475,3	10.159,0	3.768,2	19.101,5	7.107,8	7.049,1	8.410,4	5.615,6
A. > *	8.843,6	9.319,9	3.978,2	16.794,5	7.793,5	7.334,6	9.805,0	6.516,3
M. > *	9.807,0	10.146,3	3.959,3	18.803,9	9.668,2	9.450,1	12.512,5	6.660,8
J. > *	9.792,8	10.249,9	3.986,1	19.014,8	9.369,1	8.131,7	14.553,6	6.228,6
J. > *	9.169,1	9.808,4	4.120,8	17.766,9	7.801,1	7.215,0	10.544,8	5.947,4
A. > *	10.359,9	11.187,7	4.156,8	21.026,1	7.910,3	7.505,0	10.164,7	6.174,9
S. > *	10.280,7	11.118,5	4.174,9	20.834,7	7.758,9	7.316,5	9.895,7	6.276,2

(1) Incluye los siguientes partidos: Almirante Brown, Avellaneda, Berazategui, Esteban Echeverría, Florencia Varela, General San Martín, General Sarmiento, La Matanza, Lanús, Lomas de Zamara, Merlo, Moreno, Morón, Quilmes, San Fernando, San Isidro, Tigre, Tres de Febrero y Vicente López.

COMERCIO MINORISTA EN LOS PARTIDOS DEL GRAN BUENOS AIRES (1)

Monto de las ventas

Índice, base 1946 = 100

Período	Artículos para el hogar					Farmacia y perfumería			Librería, papelería y juguetería	Joyería y relojería
	Total	Bazar y menaje	Electricidad, radio y discos	Ferretería y afines	Mueblería y tapicería	Total	Farmacia	Perfumería		
1964	5.282,8	4.895,4	7.547,3	4.781,2	6.036,4	5.829,3	6.104,2	3.779,0	8.587,5	2.588,1
1965	7.382,7	6.854,8	10.542,0	6.683,9	8.424,0	7.495,0	7.723,8	5.789,5	11.612,5	3.280,7
9 pr. m. 1965	6.890,1	6.185,1	9.114,9	6.311,4	8.120,8	7.076,5	7.389,5	4.987,9	11.363,0	2.866,8
9 pr. m. 1966 *	8.458,8	7.623,4	13.682,2	7.615,1	9.064,6	9.682,2	10.025,2	7.123,8	15.054,1	3.579,8
S. 1965	7.957,8	6.832,2	12.031,3	7.275,7	8.790,0	7.909,5	8.153,9	6.087,7	10.787,5	3.231,2
O. >	8.586,9	8.351,5	14.278,1	7.723,7	8.658,7	8.187,1	8.381,2	6.740,4	10.322,9	3.807,3
N. >	8.093,2	6.729,3	13.332,6	7.388,6	8.509,0	7.951,9	8.189,1	6.235,1	10.245,8	3.293,6
D. >	9.901,4	11.508,4	16.857,2	8.292,6	10.833,7	9.852,1	9.616,9	11.605,3	16.512,5	6.467,0
E. 1966	8.284,5	8.573,6	10.646,0	7.555,0	9.393,4	8.635,3	8.734,3	7.896,5	11.245,8	4.356,0
F. >	6.770,0	7.013,0	9.711,2	6.000,2	7.731,5	7.435,1	7.593,6	6.252,6	8.235,4	2.841,3
M. >	7.841,1	7.713,8	10.232,2	7.428,9	8.061,4	8.875,3	9.147,1	6.849,1	31.274,9	3.350,5
A. > *	7.806,0	7.471,5	12.919,7	6.937,5	8.268,2	9.344,4	9.657,4	7.010,5	15.587,5	3.774,3
M. > *	8.710,9	7.551,9	14.188,4	7.815,8	9.546,3	10.060,0	10.498,3	6.791,2	13.518,7	3.387,2
J. > *	8.703,6	7.603,8	15.390,6	7.607,5	9.552,9	9.872,4	10.263,3	6.957,9	12.729,1	3.677,1
J. > *	8.188,3	7.055,2	13.918,3	7.319,8	8.778,1	10.254,8	10.682,3	7.066,7	12.729,1	3.489,0
A. > *	9.839,9	7.458,2	19.474,1	8.657,9	10.131,8	11.280,1	11.801,9	7.389,5	15.906,2	3.689,0
S. > *	9.585,1	8.169,9	16.659,4	9.213,3	10.117,9	11.382,0	11.848,9	7.900,0	13.852,1	3.654,1

COMERCIO MINORISTA EN LA PLATA (2)

Monto de las ventas

Índice, base 1946 = 100

Período	Nivel general	Comestibles			Indumentaria			
		Total	Almacenes y afines	Carnicerías	Total	Tiendas	Sastrerías y artículos p/hombre	Calzado y artículos de cuero
1964	3.749,1	2.101,3	2.261,0	1.970,5	4.886,0	4.456,5	5.828,2	4.580,9
1965	5.174,1	2.685,2	2.843,3	2.559,6	6.798,0	6.326,1	8.085,6	5.363,2
9 pr. m. 1965	4.826,1	2.587,4	2.736,7	2.468,9	6.347,3	6.040,9	7.326,1	4.794,2
9 pr. m. 1966 *	5.984,6	3.036,5	3.338,3	2.791,9	7.928,3	7.476,1	9.265,2	6.105,1
S. 1965	5.129,7	2.913,4	3.068,1	2.792,3	6.219,8	6.144,9	6.644,3	5.034,6
O. >	5.820,5	2.738,3	3.015,6	2.505,1	7.390,4	7.251,3	8.002,9	5.952,9
N. >	5.665,4	2.863,4	2.913,5	2.836,5	7.578,2	7.007,4	9.171,8	5.686,0
D. >	7.168,9	3.334,2	3.558,2	3.153,2	9.482,1	7.286,7	13.918,2	9.575,7
E. 1966	6.021,8	2.673,8	2.946,8	2.444,2	7.719,4	7.075,9	9.448,0	5.882,4
F. >	4.294,7	2.579,5	2.961,0	2.251,3	5.337,9	5.195,8	5.846,8	4.378,7
M. >	5.343,4	2.938,9	3.291,5	2.639,1	6.414,3	6.640,2	6.079,9	5.872,8
A. > *	5.641,4	3.055,7	3.384,4	2.778,2	7.502,3	7.266,6	8.242,2	6.364,7
M. > *	6.486,5	3.135,6	3.396,5	2.919,9	9.606,2	9.038,0	11.380,4	6.905,9
J. > *	6.708,0	3.181,5	3.392,2	3.011,5	9.833,0	8.761,9	12.787,5	6.438,2
J. > *	6.644,6	3.150,3	3.420,6	2.926,3	9.433,8	8.176,2	12.578,0	6.862,5
A. > *	6.493,3	3.321,1	3.599,3	3.091,0	8.543,3	8.176,9	9.725,3	6.635,0
S. > *	6.227,3	3.291,9	3.652,5	2.987,2	6.993,4	6.953,1	7.394,4	5.604,4

[1] Incluye los siguientes partidos: Almirante Brown, Avellaneda, Berazategui, Esteban Echeverría, Florencia Varela, General San Martín, General Sarmiento, La Matanza, Lanús, Lomas de Zamora, Merlo, Moreno, Morón, Quilmes, San Fernando, San Isidro, Tigre, Tres de Febrero y Vicente López. [2] Incluye Berisso y Ensenada.

Estadística comercial

COMERCIO MINORISTA EN LA PLATA (1)

Monto de las ventas

Índice, base 1946 = 100

Período	Artículos para el hogar					Farmacia y perfumería			Librería, papelería y juguetería	Joyería y relojería
	Total	Bazar y menaje	Electricidad, radio y discos	Ferretería y afines	Mueblería y tapicería	Total	Farmacia	Perfumería		
1964	4.296,4	4.028,4	7.856,7	3.229,6	3.809,8	5.674,6	5.934,9	5.356,0	4.467,4	1.912,8
1965	6.079,3	5.562,1	12.112,9	4.215,7	5.465,3	8.256,0	9.301,2	6.686,0	6.383,1	2.563,1
9 pr. m. 1965	5.472,4	5.125,4	10.135,1	3.948,7	5.160,5	7.790,7	8.795,9	6.278,0	6.235,5	2.172,4
9 pr. m. 1966 *	7.125,9	5.805,3	14.828,3	5.186,0	5.841,1	9.298,6	10.523,6	7.451,1	7.604,5	2.674,1
S. 1965	6.351,0	4.990,5	12.013,4	4.774,6	6.174,0	8.761,9	9.963,9	6.942,0	5.690,5	2.895,0
O. >	7.947,6	6.052,1	20.417,5	4.535,1	6.363,0	9.056,7	10.483,1	6.870,0	5.760,0	3.558,9
N. >	6.733,5	4.798,2	14.865,5	4.732,2	5.787,3	8.907,5	10.692,8	6.122,0	5.703,1	2.766,7
D. >	9.019,4	9.763,9	18.857,3	5.783,0	6.990,2	10.994,8	11.279,5	10.742,0	8.169,5	4.882,3
E. 1966	7.762,8	7.453,8	15.845,6	5.576,8	5.754,3	11.556,0	13.725,3	8.186,0	6.356,8	2.959,6
F. >	5.980,3	4.653,8	11.209,4	4.687,2	5.459,0	3.744,8	1.845,8	6.972,0	4.552,6	2.386,5
M. >	6.094,1	5.005,5	12.268,4	4.574,0	4.998,8	9.455,2	10.721,7	7.542,0	13.065,2	2.777,3
A. > *	6.132,1	5.121,9	11.134,5	4.463,1	6.509,3	9.099,3	10.575,9	6.830,0	8.495,8	2.170,9
M. >	6.699,0	5.059,8	13.578,4	4.810,4	6.406,9	8.871,6	10.184,3	6.870,0	7.556,8	2.353,9
J. > *	7.176,2	4.830,8	17.602,9	4.664,5	5.696,5	9.433,6	10.857,8	7.258,0	6.903,1	2.845,4
J. >	7.429,3	6.083,4	15.138,6	5.684,1	5.650,9	9.818,7	11.213,3	7.700,0	6.811,6	2.959,6
A. > *	7.745,3	7.847,9	15.556,7	5.465,6	5.848,6	10.633,6	12.680,7	7.448,0	7.160,0	2.930,5
S. > *	9.114,0	6.189,9	21.120,5	6.747,9	6.245,7	11.074,6	12.907,2	8.254,0	7.538,9	2.683,0

MONTO DE INGRESOS POR PRESTACION DE SERVICIOS

Índice, base 1946 = 100

Período	CAPITAL FEDERAL				PARTIDOS DEL GRAN BUENOS AIRES (2)				LA PLATA (1)			
	Nivel general	Alimentación y alojamiento	Diversión y recreación	Otras (3)	Nivel general	Alimentación y alojamiento	Diversión y recreación	Otras (3)	Nivel general	Alimentación y alojamiento	Diversión y recreación	Otras (3)
1964	3.995,8	3.945,8	2.948,5	5.965,4	4.489,0	3.850,4	2.207,8	7.555,4	3.397,1	2.423,0	2.627,6	8.739,6
1965	5.294,7	4.112,2	4.097,2	8.196,5	6.179,3	5.165,2	3.475,7	10.529,4	4.596,1	3.275,3	3.561,8	11.832,4
9 pr. m. 1965	4.970,6	3.743,3	4.293,1	7.729,1	5.876,8	4.787,1	3.632,1	10.177,9	4.385,7	3.135,1	3.697,4	10.985,1
9 pr. m. 1966 *	6.650,1	4.592,9	5.755,5	11.165,6	7.535,3	5.865,2	5.546,7	13.326,4	5.748,7	4.092,4	5.099,1	14.262,0
S. 1965	5.717,5	4.190,7	4.431,2	9.347,6	6.383,1	5.010,2	3.708,2	11.715,2	4.945,6	3.538,5	4.091,4	12.440,3
O. >	5.828,6	4.450,5	4.229,9	9.301,4	6.756,5	5.723,8	4.127,8	11.115,7	5.404,1	3.638,9	4.201,3	14.919,4
N. >	5.783,1	4.349,9	3.404,4	9.717,9	6.724,0	5.760,2	2.534,1	11.774,2	5.145,5	3.484,1	2.771,7	15.177,7
D. >	7.189,0	6.857,5	2.894,4	9.777,1	7.778,3	7.411,9	2.356,1	11.862,6	5.131,7	3.964,0	2.439,5	13.026,6
E. 1966	5.230,9	3.811,2	3.986,5	8.628,1	7.194,2	6.363,5	2.883,9	11.941,8	4.537,2	3.270,7	2.419,7	12.451,8
F. >	4.991,9	3.505,6	3.648,3	8.566,7	6.390,0	5.557,4	3.084,7	10.754,9	4.545,1	3.344,8	3.038,2	11.612,2
M. >	6.087,6	4.316,1	5.446,0	9.918,3	7.332,1	5.658,9	5.167,8	13.183,5	5.546,8	3.736,8	4.940,1	14.760,4
A. > *	6.720,1	4.922,3	6.810,8	10.274,9	7.416,2	5.811,1	7.591,0	11.783,7	5.394,1	3.923,3	5.491,4	12.033,8
M. >	6.743,4	4.638,2	5.963,8	11.303,4	7.507,0	5.634,4	6.110,2	13.507,3	5.865,0	3.982,4	5.532,2	15.189,9
J. > *	6.771,4	4.521,2	5.659,1	11.765,8	7.210,4	5.493,9	6.778,0	12.931,3	6.042,8	4.182,4	5.512,5	15.432,4
J. >	7.826,2	5.438,3	7.309,9	12.833,6	8.250,4	6.017,6	7.116,5	15.104,5	6.725,9	4.820,9	7.923,0	14.832,4
A. > *	7.770,1	5.003,9	7.380,8	13.477,0	8.081,7	5.725,4	5.794,9	15.930,9	6.323,8	4.683,7	6.048,0	14.411,5
S. > *	7.709,3	5.179,0	5.584,1	13.722,5	8.435,6	6.514,8	5.393,7	15.499,8	6.498,2	4.811,3	4.986,8	15.905,0

(1) Incluye Berisso y Ensenada. (2) Incluye los siguientes partidos: Almirante Brown, Avellaneda, Berazategui, Esteban Echeverría, Florencia Varela, General San Martín, General Sarmiento, La Matanza, Lanús, Lomas de Zamora, Merlo, Moreno, Morón, Quilmes, San Fernando, San Isidro, Tigre, Tres de Febrero y Vicente López. (3) Incluye sanitarios, pompas fúnebres, ambulancias y servicios afines.

2. — INDICE DE PRECIOS AL POR MAYOR

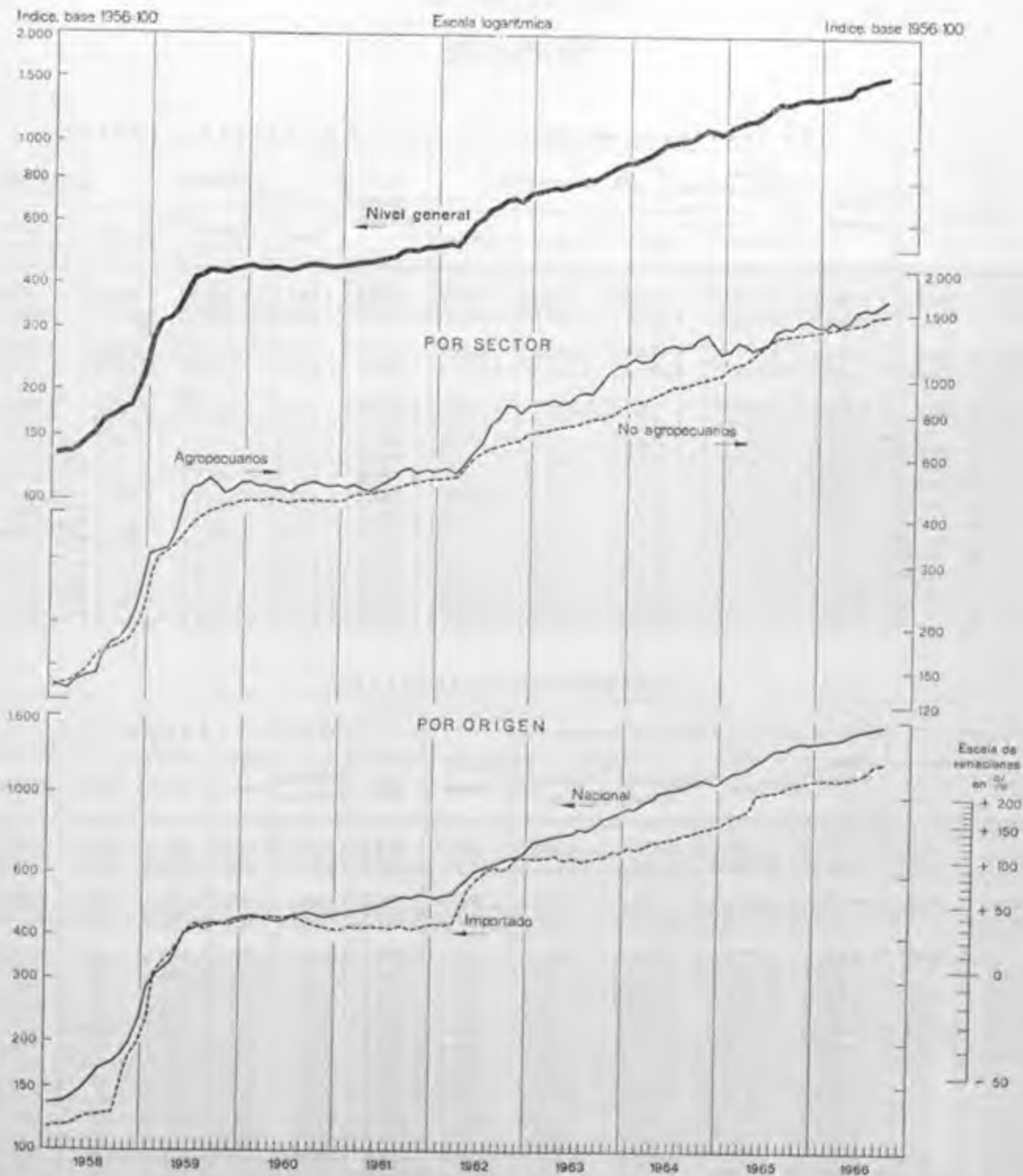

Estadística comercial

INDICE DE PRECIOS AL POR MAYOR

Base 1956 = 100

Período	Por sector y origen					Por origen y sector				
	Nivel general	Agropecuarios	No agropecuarios			Nivel general	Nacional			Importado
		Nacional	Total	Nacional	Importado		Total	Agropecuarios	No agropecuarios	No agropecuarios
1964	1.007,3	1.191,0	941,0	953,7	757,8	1.007,3	1.019,7	1.191,0	953,7	757,8
1965	§1.248,0	§1.304,4	1.227,7	1.244,5	§986,0	§1.248,0	1.261,2	§1.304,4	1.244,5	§986,0
9 pr. m. 1965	1.213,3	1.271,2	1.192,5	1.203,6	960,6	1.213,3	1.226,0	1.271,2	1.203,6	960,6
9 pr. m. 1966 *	1.452,9	1.512,5	1.431,4	1.451,9	1.138,0	1.452,9	1.458,7	1.512,5	1.451,9	1.138,0
S. 1965	1.323,4	1.379,8	1.308,1	1.320,7	1.049,4	1.323,4	1.337,1	1.379,8	1.320,7	1.049,4
O. >	1.350,1	§1.420,8	1.324,6	1.343,2	1.056,6	1.350,1	1.354,8	§1.420,8	1.343,2	1.056,6
N. >	§1.360,4	§1.431,8	1.334,6	1.353,4	§1.054,8	§1.360,4	1.375,2	§1.431,8	1.353,4	§1.064,8
D. >	§1.356,0	§1.405,8	§1.338,0	1.356,3	§1.074,5	§1.356,0	§1.370,1	§1.405,8	1.356,3	§1.074,5
E. 1966 *	1.370,8	1.395,5	1.361,9	1.380,8	1.039,5	1.370,8	1.384,9	1.395,5	1.380,8	1.089,5
F. >	1.385,7	1.438,4	1.366,7	1.385,2	1.000,8	1.385,7	1.400,0	1.438,4	1.385,2	1.100,8
M. >	1.386,7	1.392,7	1.384,5	1.404,4	1.028,9	1.386,7	1.401,1	1.392,7	1.404,4	1.098,9
A. >	1.413,9	1.446,9	1.402,0	1.422,5	1.107,6	1.413,9	1.429,3	1.446,9	1.422,5	1.107,6
M. >	1.454,1	1.544,8	1.421,4	1.443,0	1.110,4	1.454,1	1.471,3	1.544,8	1.443,0	1.110,4
J. >	1.486,6	1.567,6	1.457,4	1.479,5	1.140,2	1.486,6	1.503,9	1.567,6	1.479,5	1.140,2
J. >	1.503,6	1.562,8	1.482,2	1.504,3	1.164,8	1.503,6	1.520,6	1.562,8	1.504,3	1.164,8
A. >	1.525,2	1.596,9	1.499,3	1.519,6	1.207,5	1.525,2	1.541,1	1.596,9	1.519,6	1.207,5
S. >	1.549,7	1.666,5	1.507,6	1.527,4	1.222,1	1.549,7	1.566,1	1.666,5	1.527,4	1.222,1

Productos nacionales

Período	Nivel general	Agropecuarios				No agropecuarios					
		Total	Producción vegetal	Producción animal	Pesca	Total	Alimentos y bebidas	Tabaco	Textiles	Confec-ciones	Madera
1964	1.019,7	1.191,0	1.098,1	1.420,0	689,3	953,7	1.308,1	592,1	848,9	1.217,9	617,1
1965	1.261,2	§1.304,4	§1.012,2	§1.711,7	§710,7	1.244,5	1.634,4	725,2	1.147,0	1.594,9	864,7
9 pr. m. 1965	1.226,0	1.271,2	956,4	1.709,2	685,9	1.208,6	1.615,0	690,0	1.108,6	1.495,9	844,6
9 pr. m. 1966 *	1.468,7	1.512,5	1.325,2	1.776,8	840,8	1.451,9	1.786,2	944,5	1.338,6	1.959,0	1.010,9
S. 1965	1.337,1	1.379,8	1.075,8	1.803,4	763,2	1.320,7	1.722,1	732,0	1.238,3	1.648,9	938,9
O. >	1.364,8	§1.420,8	1.191,6	§1.742,5	761,8	1.343,2	1.703,4	831,0	1.248,5	1.861,1	923,8
N. >	1.375,2	§1.431,8	1.230,6	§1.715,4	738,8	1.353,4	1.695,9	831,0	1.266,7	1.911,2	921,9
D. >	§1.370,1	§1.405,8	1.193,8	§1.703,9	746,9	1.356,3	1.671,5	831,0	1.269,4	1.902,2	928,9
E. 1966 *	1.384,9	1.395,5	1.171,0	1.709,8	812,3	1.380,8	1.696,0	831,0	1.270,0	1.909,2	928,4
F. >	1.400,0	1.438,4	1.211,8	1.755,5	869,5	1.385,2	1.697,8	831,0	1.298,0	1.915,0	935,2
M. >	1.401,1	1.392,7	1.153,0	1.727,1	874,7	1.404,4	1.728,3	866,6	1.321,2	1.916,3	964,1
A. >	1.429,3	1.446,9	1.240,9	1.736,8	790,9	1.422,5	1.744,3	893,6	1.341,1	1.928,4	970,3
M. >	1.471,3	1.544,8	1.332,8	1.844,2	780,2	1.443,0	1.765,8	981,6	1.350,3	1.958,2	997,8
J. >	1.503,9	1.567,6	1.326,8	1.906,2	811,7	1.479,5	1.855,0	981,6	1.356,0	1.969,9	1.059,5
J. >	1.520,6	1.562,8	1.371,6	1.833,0	860,5	1.504,3	1.882,9	999,9	1.370,3	1.983,0	1.076,4
A. >	1.541,1	1.596,9	1.474,7	1.772,4	901,8	1.519,6	1.865,1	1.049,0	1.368,7	2.035,6	1.088,5
S. >	1.566,1	1.666,5	1.644,2	1.706,5	865,4	1.527,4	1.841,0	1.066,2	1.371,5	2.015,4	1.078,2

INDICE DE PRECIOS AL POR MAYOR

Productos nacionales

Base 1956 = 100

Período	No agropecuarios									
	Papel y cartón	Productos químicos	Derivados del petróleo	Caucho	Cuero	Piedras, vidrio y cerámica	Metales, excluida maquinaria	Vehículos y maquinaria, excluida la eléctrica	Maquinaria y aparatos eléctricos	Productos de la industria extractiva
1964	737,6	752,5	727,4	885,9	921,7	824,8	773,0	1.771,0	556,7	953,7
1965	991,4	939,8	930,6	982,2	1.222,4	1.113,5	1.132,2	1.029,6	791,1	1.233,8
9 pr. m. 1965	962,1	910,9	918,8	966,9	1.180,2	1.062,1	1.084,9	991,5	757,8	1.181,3
9 pr. m. 1966 *	1.160,3	1.123,9	1.136,3	1.171,1	1.615,4	1.422,6	1.346,0	1.261,5	958,5	1.469,7
S. 1965	1.060,8	1.005,1	938,3	1.030,5	1.319,2	1.166,2	1.250,4	1.101,8	861,1	1.256,3
O. >	1.063,8	1.018,3	965,8	1.023,7	1.347,2	1.239,0	1.265,7	1.117,6	887,1	1.263,6
N. >	1.085,2	1.028,8	965,8	1.029,3	1.349,2	1.273,0	1.281,7	1.141,4	891,1	1.264,9
D. >	1.085,2	1.032,2	965,8	1.029,3	1.351,8	1.290,3	1.275,2	1.173,6	895,2	1.266,0
E. 1966 *	1.109,8	1.059,5	1.135,2	1.072,0	1.379,5	1.348,5	1.285,6	1.205,7	902,1	1.265,0
F. >	1.118,3	1.074,3	1.136,3	1.106,6	1.436,4	1.362,7	1.288,9	1.225,5	913,0	1.235,4
M. >	1.125,3	1.083,5	1.136,3	1.128,1	1.465,4	1.367,0	1.312,2	1.233,4	922,4	1.239,8
A. >	1.135,9	1.100,6	1.136,3	1.153,8	1.530,8	1.367,4	1.327,5	1.243,8	939,1	1.381,7
M. >	1.146,5	1.115,1	1.136,3	1.157,2	1.600,6	1.397,2	1.337,9	1.248,9	959,1	1.440,1
J. >	1.148,1	1.126,3	1.136,3	1.164,9	1.656,5	1.446,3	1.339,6	1.251,1	969,1	1.536,5
J. >	1.216,9	1.155,5	1.136,3	1.253,0	1.712,6	1.478,4	1.362,1	1.276,5	975,2	1.578,1
A. >	1.213,1	1.187,4	1.136,6	1.253,0	1.880,6	1.495,0	1.402,0	1.302,8	1.001,6	1.580,5
S. >	1.228,8	1.212,5	1.136,9	1.253,0	1.876,4	1.540,7	1.458,2	1.364,7	1.045,1	1.584,9

Período	Nivel general	Agropecuarios										
		Totales	Producción vegetal					Producción animal			Pesca	
			Total	Cereales y lino	Cultivos industriales	Frutas	Legumbres y hortalizas	Total	Ganado	Lanas	Leche, huevos y aves	Pescado
1964	1.019,7	1.191,0	1.028,1	1.108,1	1.041,0	563,8	1.134,8	1.420,0	1.647,1	995,1	925,1	689,3
1965	1.261,2	1.304,4	1.012,2	1.179,6	979,5	779,7	846,3	1.711,7	2.021,8	970,5	1.094,8	710,7
9 pr. m. 1965	1.226,0	1.271,2	956,4	1.153,0	1.015,6	633,5	681,0	1.709,2	2.023,1	945,4	1.039,7	685,9
9 pr. m. 1966 *	1.466,7	1.512,5	1.325,2	1.441,4	1.137,7	1.007,9	1.494,3	1.776,8	2.036,3	1.072,9	1.291,0	840,8
S. 1965	1.337,1	1.379,8	1.075,8	1.219,0	935,1	813,7	1.101,3	1.803,4	2.132,9	1.052,5	1.134,8	763,2
O. >	1.364,8	1.420,8	1.191,6	1.252,5	986,8	1.117,9	1.344,6	1.742,5	2.063,8	958,6	1.105,7	761,8
N. >	1.375,2	1.431,8	1.230,6	1.265,1	994,1	1.197,2	1.449,3	1.715,4	2.006,3	1.164,8	1.084,3	738,8
D. >	1.370,1	1.405,8	1.193,8	1.261,1	956,6	1.342,3	1.232,8	1.703,9	1.990,3	1.004,3	1.139,8	746,9
E. 1966 *	1.384,9	1.395,5	1.171,0	1.276,4	944,5	1.563,0	968,0	1.709,8	2.018,0	1.043,5	1.071,4	812,3
F. >	1.400,0	1.438,4	1.211,8	1.345,5	1.092,6	1.004,7	1.198,6	1.755,5	2.051,8	1.030,6	1.154,1	869,5
M. >	1.401,1	1.392,7	1.153,0	1.301,0	1.060,7	920,1	1.095,3	1.727,1	1.991,2	1.100,7	1.199,8	874,7
A. >	1.429,3	1.446,9	1.240,9	1.332,3	1.081,8	1.098,9	1.320,8	1.736,8	1.981,3	1.091,3	1.272,4	790,9
M. >	1.471,3	1.544,8	1.332,8	1.462,0	1.121,1	975,6	1.527,3	1.844,2	2.086,9	1.100,1	1.420,9	780,2
J. >	1.503,9	1.567,6	1.326,8	1.453,0	1.080,5	879,6	1.622,4	1.906,2	2.173,2	994,9	1.474,0	811,7
J. >	1.520,6	1.562,8	1.371,6	1.537,4	1.170,3	854,0	1.577,6	1.833,0	2.081,8	1.057,8	1.403,7	860,5
A. >	1.541,1	1.596,9	1.474,7	1.598,8	1.301,9	833,9	1.810,8	1.772,4	2.014,6	1.093,2	1.327,1	901,8
S. >	1.566,1	1.666,5	1.644,2	1.665,8	1.386,0	941,6	2.328,2	1.706,5	1.928,1	1.093,7	1.295,9	865,4

Estadística comercial

INDICE DE PRECIOS AL POR MAYOR

Productos nacionales

Base 1956 = 100

Periodo	No agropecuarios									
	Nivel general	Alimentos y bebidas								
		Total	Aceites comestibles	Azúcar	Té y yerba mate	Carnes (conservadas y elaboradas)	Carnes faenadas	Confituras y chocolates	Dulces, mermeladas y jaleas	Fideos y otras pastas alimenticias
1964	953,7	1.308,1	1.112,2	880,8	525,4	1.393,7	2.138,8	832,3	944,9	1.067,0
1965	1.244,5	1.634,4	1.042,9	836,5	648,2	1.624,8	2.843,7	950,2	1.055,1	1.219,1
9 pr. m. 1965	1.208,6	1.615,0	1.057,9	895,8	622,4	1.602,3	2.813,9	934,0	1.030,7	1.194,1
9 pr. m. 1966 *	1.451,9	1.786,2	1.065,9	972,3	755,1	1.677,8	2.862,7	1.029,8	1.290,6	1.435,0
S. 1965	1.320,7	1.722,1	945,0	680,1	666,2	1.674,8	3.148,2	962,8	1.090,6	1.294,3
O. >	1.343,2	1.703,4	1.004,4	618,3	722,8	1.661,5	3.006,4	962,8	1.128,3	1.294,3
N. >	1.353,4	1.695,9	1.011,3	667,2	726,5	1.703,3	2.930,1	1.016,7	1.128,3	1.294,3
D. >	1.356,3	1.671,5	977,5	618,3	726,5	1.711,9	2.860,3	1.016,7	1.128,3	1.294,3
E. 1966 *	1.380,8	1.696,0	993,4	774,3	726,5	1.674,5	2.910,0	956,2	1.128,3	1.307,6
F. > *	1.385,2	1.697,8	1.004,4	787,1	736,5	1.703,3	2.889,7	987,0	1.128,3	1.318,7
M. > *	1.404,4	1.728,3	1.010,2	883,5	729,5	1.672,3	2.851,9	1.010,8	1.128,3	1.329,7
A. > *	1.422,5	1.744,3	1.004,7	1.012,4	729,5	1.674,5	2.794,5	1.016,0	1.166,0	1.329,7
M. > *	1.443,0	1.765,8	1.025,2	1.028,6	729,5	1.672,3	2.810,9	1.044,6	1.166,0	1.329,7
J. > *	1.479,5	1.855,0	1.054,8	1.092,8	745,7	1.694,7	3.028,1	1.048,8	1.319,1	1.329,7
J. > *	1.504,3	1.882,9	1.089,7	979,6	779,3	1.672,3	2.974,0	1.078,4	1.481,3	1.634,3
A. > *	1.519,6	1.865,1	1.196,6	1.077,8	807,6	1.668,0	2.800,9	1.053,5	1.548,9	1.667,6
S. > *	1.527,4	1.841,0	1.214,3	1.094,6	811,9	1.668,0	2.704,5	1.073,3	1.548,9	1.667,6

Periodo	No agropecuarios								
	Alimentos y bebidas								Tabaco
	Frutos y legumbres secas y en conserva	Galletitas y bizcochos	Harina y otros productos de la mol. del trigo	Legumbres y cereales	Pescado y mariscos en conserva	Productos lácteos	Vinagre	Bebidas	Picado
1964	888,3	1.130,4	1.778,3	1.023,9	873,0	1.059,8	645,6	835,8	592,1
1965	1.019,0	1.359,3	1.866,3	1.265,3	1.247,9	1.489,4	885,0	1.195,6	725,2
9 pr. m. 1965	999,7	1.339,8	1.865,1	1.170,6	1.220,1	1.471,3	836,2	1.140,0	690,0
9 pr. m. 1966 *	1.323,7	1.532,1	1.983,2	1.855,3	1.455,7	1.598,8	1.177,4	1.553,3	944,5
S. 1965	1.060,4	1.407,2	1.867,6	1.240,9	1.315,6	1.642,4	931,6	1.249,0	732,0
O. >	1.062,5	1.407,2	1.863,8	1.308,5	1.329,2	1.581,1	1.013,1	1.359,9	831,0
N. >	1.073,5	1.433,3	1.872,9	1.670,6	1.325,5	1.548,3	1.013,1	1.358,5	831,0
D. >	1.093,4	1.413,8	1.873,3	1.670,6	1.338,9	1.504,6	1.068,8	1.368,7	831,0
E. 1966 *	1.087,6	1.494,7	1.873,3	1.670,6	1.383,9	1.491,6	1.068,8	1.373,0	831,0
F. > *	1.111,2	1.478,6	1.880,8	1.670,6	1.401,2	1.495,5	1.068,8	1.372,5	831,0
M. > *	1.161,0	1.504,5	1.860,7	1.767,5	1.421,3	1.553,5	1.068,8	1.480,7	866,6
A. > *	1.336,3	1.491,6	1.860,7	1.794,3	1.469,7	1.631,7	1.190,2	1.486,7	893,6
M. > *	1.449,4	1.551,6	1.860,7	1.814,1	1.469,7	1.718,0	1.190,2	1.489,6	981,6
J. > *	1.473,4	1.507,8	1.877,8	1.814,1	1.484,2	1.688,8	1.190,2	1.630,9	981,6
J. > *	1.428,2	1.546,7	2.211,4	2.038,7	1.482,0	1.613,3	1.220,7	1.703,6	999,9
A. > *	1.428,5	1.606,6	2.212,3	2.058,1	1.482,0	1.597,8	1.275,2	1.729,8	1.049,0
S. > *	1.437,3	1.606,6	2.211,4	2.070,0	1.507,3	1.598,8	1.323,4	1.712,7	1.066,2

INDICE DE PRECIOS AL POR MAYOR

Productos nacionales

Base 1956 = 100

Periodo	No agropecuarios									
	Textiles						Confecciones			
	Total	Algodón, desmota- do	Hilados y tejidos	Medios	Tejidos y artícu- los de punto	Trenzas, sogas, ca- bos, piola y piolín	Total	Bolsos de arpillera	Calzado de tela	Camisasy ropa inter- ior para hombre
1964	842,9	672,9	863,0	547,0	897,0	1.928,4	1.217,9	1.585,1	1.227,7	1.055,2
1965	1.147,0	785,5	1.205,6	800,6	1.063,9	1.693,3	1.594,9	1.852,5	1.608,6	1.443,5
9 pr. m. 1965	1.108,6	786,5	1.159,9	761,4	1.052,5	1.036,0	1.495,9	1.684,8	1.548,7	1.373,7
9 pr. m. 1966 *	1.338,6	787,1	1.410,0	936,8	1.297,6	2.043,6	1.959,0	2.355,1	2.002,9	1.731,8
S. 1965	1.238,3	777,0	1.315,4	897,8	1.096,4	1.772,3	1.648,9	1.684,8	1.682,3	1.577,4
O. >	1.248,5	776,4	1.327,0	899,1	1.096,4	1.852,6	1.861,1	2.355,1	1.788,5	1.577,4
N. >	1.266,7	776,4	1.349,6	912,5	1.099,0	1.871,7	1.911,2	2.355,1	1.788,5	1.690,4
D. >	1.269,4	776,4	1.351,2	942,2	1.099,0	1.870,4	1.902,2	2.355,1	1.788,5	1.690,4
E. 1966 *	1.270,0	776,4	1.352,0	920,6	1.101,1	1.915,9	1.909,2	2.355,1	1.788,5	1.690,4
F. >	1.298,0	776,4	1.357,9	920,6	1.315,1	1.938,8	1.915,0	2.355,1	1.827,2	1.690,4
M. > *	1.321,2	776,4	1.388,3	923,1	1.315,1	1.959,6	1.916,3	2.355,1	1.835,7	1.690,4
A. > *	1.341,1	789,6	1.411,0	937,9	1.315,1	2.023,6	1.928,4	2.355,1	1.907,2	1.690,4
M. > *	1.350,3	793,1	1.420,8	937,9	1.321,4	2.074,6	1.958,2	2.355,1	2.107,4	1.690,4
J. > *	1.356,0	792,0	1.427,0	939,8	1.326,1	2.102,8	1.969,9	2.355,1	2.107,4	1.690,4
J. > *	1.370,3	793,3	1.445,7	941,1	1.326,1	2.115,5	1.983,0	2.355,1	2.107,4	1.728,1
A. > *	1.368,7	793,5	1.441,7	955,1	1.329,3	2.128,5	2.035,6	2.355,1	2.157,1	1.857,9
S. > *	1.371,5	793,4	1.445,4	955,1	1.329,3	2.133,4	2.015,4	2.355,1	2.188,5	1.857,9

Periodo	No agropecuarios									
	Confecciones		Madera							
	Hilos bobina- dos	Sombre- ros para hombre	Total	Carbón vegetal	Corcho, tapanes y otras formas	Maderas, aserrada y prepa- ración	Maderas, compensa- das y pla- cas para carpintería	Maderas, extracción y corte	Muebles, excluidos los de mimbre	Varios
1964	993,4	818,5	617,1	705,5	402,5	683,2	688,9	625,3	585,3	607,7
1965	1.535,2	1.123,9	864,7	964,3	501,6	851,2	1.002,8	1.032,7	825,6	728,0
9 pr. m. 1965	1.448,4	1.091,4	844,6	980,2	494,5	834,5	958,5	1.037,5	789,8	716,1
9 pr. m. 1966 *	1.822,7	1.325,5	1.010,9	1.111,6	565,3	966,9	1.306,0	1.095,0	1.018,1	809,5
S. 1965	1.778,0	1.185,7	938,9	994,8	510,1	881,3	1.109,2	1.186,5	903,5	754,1
O. >	1.778,0	1.185,7	923,8	1.004,2	517,6	881,3	1.132,0	1.087,4	903,5	760,1
N. >	1.829,3	1.239,3	921,9	901,0	521,6	896,0	1.132,0	979,7	948,0	760,1
D. >	1.779,2	1.239,3	928,9	844,7	529,6	925,9	1.142,7	987,9	948,0	771,8
E. 1966 *	1.809,3	1.292,3	928,4	891,6	529,5	918,7	1.152,3	979,0	948,0	765,6
F. > *	1.809,3	1.292,3	935,2	1.060,5	537,5	902,6	1.189,4	977,9	948,0	765,6
M. > *	1.809,3	1.292,3	964,1	1.060,5	542,5	932,2	1.227,0	1.089,4	948,0	765,6
A. > *	1.809,3	1.342,1	970,3	1.069,9	547,5	932,2	1.227,0	1.121,0	948,0	765,6
M. > *	1.809,3	1.342,1	997,8	1.079,3	569,6	932,2	1.300,2	1.147,6	988,1	820,5
J. > *	1.874,0	1.342,1	1.059,5	1.120,2	562,5	991,4	1.384,8	1.127,9	1.095,8	820,5
J. > *	1.874,0	1.312,1	1.076,4	1.267,0	582,6	998,8	1.403,3	1.161,7	1.095,8	821,2
A. > *	1.874,0	1.342,1	1.088,5	1.276,4	598,5	1.035,7	1.434,8	1.160,7	1.095,8	558,0
S. > *	1.735,9	1.342,1	1.078,2	1.173,2	623,6	1.057,9	1.434,8	1.089,7	1.095,8	902,8

Estadística comercial

INDICE DE PRECIOS AL POR MAYOR

Productos nacionales

Base 1956 = 100

Período	No agropecuarios									
	Papel y cartón					Productos químicos				
	Total	Cajas y otros envases de cartón	Celulosa y pasta de madera	Papel, cartón y cartulina	Bolsas y sobres de papel	Total	Aceites vegetales	Alcoholes, destilerías y desnaturalización	Ceras para lustrar	Colores, pinturas y barnices
1964	737,6	712,2	470,3	812,6	688,5	752,5	575,7	722,1	782,9	782,6
1965	991,4	1.013,6	588,6	1.080,2	909,1	939,8	638,7	875,6	1.032,9	1.035,7
9 pr. m. 1965	962,1	978,1	577,1	1.050,4	881,9	910,9	628,8	855,2	1.000,9	997,3
9 pr. m. 1966 *	1.160,3	1.243,5	651,3	1.260,5	1.004,0	1.123,9	674,6	1.229,2	1.256,1	1.232,6
S. 1965	1.060,8	1.088,4	623,0	1.156,6	968,3	1.006,1	668,1	890,5	1.129,1	1.138,6
O. >	1.063,8	1.105,5	623,0	1.154,8	968,3	1.018,3	668,1	880,5	1.129,1	1.147,9
N. >	1.085,2	1.127,7	623,0	1.177,2	1.002,2	1.028,8	668,1	950,4	1.129,1	1.152,1
D. >	1.085,2	1.127,7	623,0	1.177,2	1.002,2	1.032,2	668,6	980,1	1.129,1	1.152,8
E. 1966 *	1.109,8	1.161,8	623,0	1.208,1	1.002,2	1.059,5	669,7	1.069,4	1.180,4	1.150,7
F. >	1.118,3	1.178,0	667,5	1.208,1	1.002,2	1.074,3	669,7	1.153,4	1.180,4	1.153,9
M. >	1.125,3	1.178,0	667,5	1.221,1	1.002,2	1.083,5	669,7	1.153,4	1.217,0	1.191,6
A. >	1.135,9	1.212,1	667,5	1.226,0	1.002,2	1.100,6	670,9	1.176,7	1.268,3	1.243,9
M. >	1.146,5	1.252,9	586,6	1.244,1	1.002,2	1.115,1	670,9	1.209,7	1.268,3	1.252,6
J. >	1.148,1	1.252,9	586,6	1.247,0	1.002,2	1.126,3	670,9	1.289,6	1.268,3	1.249,2
J. >	1.216,9	1.319,0	687,7	1.326,0	1.002,2	1.155,5	683,9	1.301,8	1.268,3	1.251,5
A. >	1.213,1	1.309,9	687,7	1.321,1	1.010,2	1.187,4	683,9	1.322,8	1.326,9	1.278,6
S. >	1.228,8	1.326,9	687,7	1.342,8	1.010,2	1.212,5	681,8	1.385,8	1.326,9	1.321,3

Período	No agropecuarios									
	Productos químicos									
	Curtientes	Fástoros	Fungicidas, insecticidas y fluidos desinfectantes	Gases comprimidos y licuados	Jabón, excepto el de tocador	Perfumes y artículos p/higiene y tocador	Plásticos y polvos de moldeo	Preparac. farmacéuticas y especial. medicinales	Sustancias explosivas	Sust. y productos químicos y farm. no menc. esp.
1964	861,9	773,8	670,7	1.204,2	1.007,9	821,0	458,6	719,7	426,4	709,7
1965	1.003,2	1.026,3	788,1	1.622,7	1.375,1	1.063,9	571,0	772,5	610,1	1.022,6
9 pr. m. 1965	991,0	994,8	765,3	1.582,0	1.332,0	1.024,7	550,0	755,3	552,0	979,1
9 pr. m. 1966 *	1.345,2	1.177,6	918,9	1.981,6	1.504,5	1.328,0	666,7	858,2	1.170,0	1.260,3
S. 1965	1.039,9	1.120,9	842,9	1.732,7	1.526,4	1.138,5	619,4	794,8	606,6	1.131,5
O. >	1.039,9	1.120,9	842,9	1.742,1	1.507,9	1.153,7	635,0	820,6	703,5	1.149,4
N. >	1.039,9	1.120,9	842,9	1.746,3	1.504,2	1.186,7	634,1	823,1	823,7	1.156,6
D. >	1.039,9	1.120,9	842,9	1.746,3	1.499,9	1.203,9	632,7	828,2	825,0	1.153,0
E. 1966 *	1.285,6	1.120,9	852,9	1.870,2	1.465,8	1.222,2	637,9	828,2	929,8	1.180,1
F. >	1.285,6	1.120,9	865,7	1.876,3	1.472,9	1.258,9	643,3	828,2	929,8	1.220,2
M. >	1.285,6	1.120,9	865,7	1.876,3	1.487,2	1.267,0	653,6	828,3	1.021,7	1.226,6
A. >	1.285,6	1.120,9	865,7	1.876,3	1.490,3	1.301,3	657,4	832,1	1.179,0	1.240,1
M. >	1.285,6	1.120,9	920,3	1.876,3	1.494,7	1.324,7	668,5	853,7	1.179,0	1.256,2
J. >	1.285,6	1.120,9	940,8	1.876,3	1.501,6	1.354,2	674,0	863,8	1.179,0	1.271,8
J. >	1.439,9	1.120,9	966,3	2.122,2	1.500,9	1.385,6	678,8	860,5	1.336,4	1.300,5
A. >	1.476,8	1.357,8	991,9	2.146,9	1.516,6	1.414,1	683,9	915,1	1.344,3	1.311,5
S. >	1.476,8	1.394,6	991,9	2.313,5	1.620,9	1.423,8	702,5	914,1	1.430,8	1.336,0

INDICE DE PRECIOS AL POR MAYOR

Productos nacionales

Base 1956 = 100

No agropecuarios

Período	Derivados del petróleo	Caucho			Cuero			Piedras, vidrio y cerámica		
		Total	Cubiertas y cámaras para automotores	Varios	Total	Calzado	Cueros y pieles, curtido, teñido y apresto	Total	Alfarería y cerámica	Artículos de cemento y fibrocemento
	Petróleo, refinerías									
1964	797,4	885,9	966,4	756,1	921,7	943,9	882,2	824,8	941,8	675,4
1965	930,6	982,2	1.029,9	905,4	1.222,4	1.244,4	1.183,4	1.113,5	1.379,3	896,6
9 pr. m. 1965	918,8	966,9	1.017,7	885,1	1.180,2	1.201,0	1.143,1	1.062,1	1.303,0	865,6
9 pr. m. 1966 *	1.136,3	1.171,3	1.220,4	1.092,3	1.615,4	1.588,9	1.662,6	1.422,6	1.702,2	1.005,2
S. 1965	938,3	1.030,5	1.066,0	973,2	1.319,2	1.333,7	1.293,5	1.166,2	1.373,7	989,3
O. >	965,8	1.023,7	1.066,0	955,6	1.347,2	1.374,8	1.298,0	1.239,0	1.573,1	989,3
N. >	965,8	1.029,3	1.066,0	970,2	1.349,2	1.374,8	1.303,8	1.273,0	1.597,2	989,3
D. >	965,8	1.029,3	1.066,0	970,2	1.351,8	1.374,8	1.310,9	1.290,3	1.654,1	989,3
E. 1966 *	1.135,2	1.072,0	1.109,4	1.011,8	1.379,5	1.374,8	1.387,8	1.348,5	1.696,9	993,8
F. >	1.136,3	1.106,6	1.152,7	1.032,4	1.436,4	1.374,8	1.545,9	1.362,7	1.696,9	993,8
M. >	1.136,3	1.128,1	1.175,8	1.051,2	1.465,4	1.374,8	1.626,5	1.367,0	1.696,6	993,8
A. >	1.136,3	1.153,8	1.198,8	1.081,3	1.530,8	1.462,3	1.652,7	1.367,4	1.696,9	993,8
M. >	1.136,3	1.157,2	1.198,8	1.090,1	1.600,6	1.538,1	1.711,7	1.397,2	1.696,9	993,8
J. >	1.136,3	1.164,9	1.198,8	1.110,3	1.656,5	1.611,2	1.737,0	1.446,3	1.696,9	993,8
J. >	1.136,3	1.253,0	1.316,3	1.151,1	1.712,6	1.681,2	1.768,5	1.478,4	1.696,9	993,8
A. >	1.136,6	1.253,0	1.316,3	1.151,1	1.880,6	1.941,5	1.772,3	1.495,0	1.696,9	993,8
S. >	1.136,9	1.253,0	1.316,3	1.151,1	1.876,4	1.941,5	1.760,7	1.540,7	1.744,8	1.096,7

No agropecuarios

Período	Piedras, vidrio y cerámica				Metales, excluida maquinaria			
	Cal	Cemento	Mosaicos	Vidrios y cristalerías en diversas formas	Total	Alambre, trefilación, galvanizado y otras operaciones	Artículos de hierro con o sin parte de otros metales no mencionados especialmente	Artículos de hojalata, hierro, zinc, etc., incluso la fabricación de repuestos
1964	769,4	912,0	893,3	704,1	773,0	771,0	713,0	1.022,8
1965	1.020,1	1.169,2	1.175,6	990,1	1.132,2	1.171,5	1.201,5	1.304,1
9 pr. m. 1965	997,9	1.106,3	1.130,6	946,8	1.084,9	1.115,4	1.137,5	1.285,4
9 pr. m. 1966 *	1.206,9	1.474,0	1.518,7	1.378,6	1.346,0	1.396,2	1.510,5	1.424,5
S. 1965	1.045,2	1.189,6	1.211,4	1.106,3	1.250,4	1.304,8	1.363,2	1.476,8
O. >	1.049,4	1.340,8	1.211,4	1.108,2	1.265,7	1.339,5	1.371,0	1.396,4
N. >	1.097,4	1.366,3	1.354,9	1.111,8	1.281,7	1.339,5	1.405,3	1.395,3
D. >	1.113,8	1.366,3	1.364,7	1.138,8	1.275,2	1.339,5	1.404,5	1.288,8
E. 1966 *	1.113,8	1.429,8	1.380,2	1.251,5	1.285,6	1.339,5	1.446,6	1.288,4
F. >	1.113,8	1.417,0	1.424,6	1.295,4	1.288,9	1.339,5	1.446,6	1.288,4
M. >	1.113,8	1.429,8	1.424,6	1.297,0	1.312,2	1.402,3	1.446,6	1.288,7
A. >	1.113,8	1.429,8	1.424,6	1.298,4	1.327,5	1.404,5	1.449,4	1.393,4
M. >	1.265,0	1.470,5	1.488,6	1.299,0	1.337,9	1.408,3	1.475,8	1.404,8
J. >	1.265,0	1.470,5	1.631,5	1.407,7	1.339,6	1.404,5	1.489,8	1.321,0
J. >	1.265,0	1.470,5	1.631,5	1.525,2	1.362,1	1.404,5	1.534,8	1.467,1
A. >	1.282,0	1.530,2	1.631,5	1.516,7	1.402,0	1.404,5	1.503,1	1.682,5
S. >	1.329,6	1.617,9	1.631,5	1.516,7	1.458,2	1.458,5	1.702,2	1.686,1

Estadística comercial

INDICE DE PRECIOS AL POR MAYOR

Productos nacionales

Base 1956 = 100

Periodo	No agropecuarios							
	Metales, excluida maquinaria							
	Artículos rurales	Básculas y balanzas	Bulones, tornillos, remaches, clavos	Cajas fuertes, muebles metálicos	Camas de hierro y bronce y elásticos para las mismas	Caños de hierro y acero	Cobre, bronce y otros metales no ferrosos, fundición y elaboración en diversas formas	Cocinas y otros artefactos análogos, excluyendo los eléctricos
1964	835,3	702,6	813,8	618,3	716,1	848,6	615,4	840,7
1965	1.282,1	1.037,0	1.242,0	896,7	1.090,9	1.111,8	912,3	1.131,0
9 pr. m. 1965	1.209,5	986,4	1.156,9	868,8	1.039,8	1.067,0	882,0	1.079,7
9 pr. m. 1966 *	1.539,9	1.298,9	1.478,6	1.066,9	1.396,7	1.283,7	1.135,4	1.397,9
S. 1965	1.445,1	1.180,9	1.359,0	915,0	1.204,7	1.199,6	973,2	1.222,0
O. >	1.445,1	1.180,9	1.479,8	945,9	1.244,3	1.227,2	974,5	1.270,3
N. >	1.527,1	1.180,9	1.506,3	997,8	1.244,3	1.255,6	1.012,4	1.292,8
D. >	1.527,5	1.207,7	1.506,3	997,8	1.244,3	1.255,6	1.022,9	1.292,8
E. 1966 *	1.527,5	1.210,2	1.506,3	997,8	1.326,0	1.255,6	1.028,7	1.295,5
F. >	1.527,5	1.212,6	1.395,8	1.061,4	1.330,4	1.255,6	1.066,9	1.295,5
M. >	1.527,5	1.283,9	1.466,5	1.061,4	1.347,9	1.272,8	1.156,9	1.349,3
A. >	1.527,5	1.283,9	1.508,9	1.061,4	1.347,9	1.289,3	1.157,2	1.349,7
M. >	1.527,5	1.283,9	1.466,5	1.059,7	1.418,0	1.289,3	1.157,7	1.406,7
J. >	1.527,5	1.283,9	1.466,5	1.059,7	1.435,5	1.289,3	1.157,7	1.433,9
J. >	1.527,5	1.348,0	1.466,5	1.059,7	1.435,5	1.289,3	1.157,7	1.447,9
A. >	1.546,0	1.355,5	1.466,5	1.099,9	1.435,5	1.289,3	1.166,3	1.488,2
S. >	1.620,4	1.428,1	1.564,1	1.141,5	1.493,3	1.322,4	1.169,7	1.514,8

Periodo	No agropecuarios							
	Metales, excluida maquinaria				Vehículos y maquinaria, excluida la eléctrica			
	Herrajes y guarniciones para puertas, ventanas, muebles, etc.	Hierro, acero y otros metales, fundición y elaboración en formas y artículos diversos	Plomo, estaño y otros metales no ferrosos, con exclusión de cobre y bronce	Plomo, estaño y otros metales no ferrosos, fundición de sus minerales	Total	Bicicletas, motocicletas, triciclos, construcción, armada y reparaciones	Máquinas y motores, excluidos los eléctricos, construcción, armada y reparaciones	Talleres mecánicos para automóviles, ómnibus, micro-ómnibus y fabricación de repuestos
1964	978,1	820,2	671,1	576,6	771,0	450,2	871,2	709,0
1965	1.509,4	1.161,5	1.050,0	906,5	1.029,6	628,1	1.204,1	910,7
9 pr. m. 1965	1.425,7	1.119,4	1.005,9	863,2	991,5	609,7	1.143,9	889,7
9 pr. m. 1966 *	1.840,9	1.307,1	1.252,2	1.129,2	1.261,5	757,4	1.534,3	1.066,7
S. 1965	1.671,1	1.278,2	1.167,2	1.062,7	1.101,8	657,4	1.305,9	960,9
O. >	1.708,8	1.284,3	1.202,5	1.062,7	1.117,6	657,4	1.330,9	970,0
N. >	1.782,7	1.289,8	1.170,8	1.023,2	1.141,4	696,7	1.381,7	970,0
D. >	1.789,2	1.290,3	1.173,1	1.023,2	1.173,6	696,7	1.441,5	981,1
E. 1966 *	1.768,8	1.290,3	1.199,3	1.030,4	1.205,7	707,6	1.471,3	1.016,6
F. >	1.769,0	1.286,5	1.212,9	1.070,9	1.226,5	707,6	1.483,7	1.046,0
M. >	1.825,8	1.289,9	1.213,3	1.072,8	1.233,4	707,6	1.498,2	1.046,9
A. >	1.825,8	1.295,1	1.232,8	1.128,6	1.243,8	748,9	1.507,1	1.056,4
M. >	1.825,8	1.296,3	1.232,8	1.129,9	1.248,9	759,6	1.517,8	1.056,4
J. >	1.825,8	1.297,0	1.253,9	1.161,1	1.251,1	763,2	1.522,4	1.056,4
J. >	1.840,5	1.304,2	1.266,6	1.167,7	1.276,5	763,2	1.551,4	1.080,7
A. >	1.901,2	1.306,9	1.312,0	1.200,7	1.302,8	804,5	1.581,6	1.102,6
S. >	1.985,6	1.397,5	1.346,4	1.200,7	1.364,7	854,7	1.675,1	1.138,7

INDICE DE PRECIOS AL POR MAYOR

Productos nacionales

Base 1956 = 100

Período	No agropecuarios									
	Maquinaria y aparatos eléctricos						Productos de la industria extractiva			
	Total	Acumuladores, pilas y baterías	Artículos y aparatos diversos para electricidad	Lámparas y tubos para electricidad	Motores eléctricos, construcción y reparación, incluso la fabricación de repuestos	Radiofonía, telefonía, telegrafía y televisión	Total	Piedras, mármol, arena y materiales para construcción	Combustibles minerales sólidos	Sal
1964	556,7	667,5	509,0	946,7	548,6	643,7	953,7	966,0	692,6	1.009,1
1965	791,1	972,9	718,8	1.372,0	811,6	896,3	1.233,8	1.250,9	932,1	1.265,6
9 pr. m. 1965	757,8	922,2	688,9	1.305,9	780,8	861,5	1.181,3	1.198,5	905,5	1.191,8
9 pr. m. 1966 *	958,5	1.292,7	878,0	1.665,3	982,7	990,2	1.469,7	1.469,4	1.140,7	1.719,7
S. 1965	861,1	1.043,4	784,2	1.444,1	900,3	974,2	1.256,3	1.264,9	973,3	1.371,0
O. »	887,1	1.098,6	806,3	1.557,2	901,1	1.001,0	1.263,6	1.264,9	992,6	1.451,6
N. »	891,1	1.112,5	809,4	1.577,3	905,4	1.001,0	1.264,9	1.264,9	1.015,8	1.451,6
D. »	895,2	1.163,6	809,4	1.577,3	905,4	1.001,0	1.646,0	1.694,3	1.027,4	1.559,1
E. 1966 *	902,1	1.194,1	815,2	1.577,3	912,7	1.001,0	1.650,0	1.694,3	1.042,9	1.599,4
F. »	913,0	1.194,1	829,2	1.577,3	912,7	1.012,9	1.235,4	1.211,3	1.062,2	1.639,8
M. »	922,4	1.194,1	840,4	1.579,3	934,2	1.012,9	1.239,8	1.211,3	1.104,7	1.666,7
A. »	939,1	1.250,4	858,6	1.579,3	934,2	1.014,8	1.381,7	1.372,3	1.108,5	1.693,5
M. »	959,1	1.333,6	880,2	1.579,3	934,2	1.009,7	1.440,1	1.433,6	1.120,1	1.754,0
J. »	969,1	1.333,6	888,4	1.624,4	970,0	1.009,7	1.536,5	1.540,9	1.143,3	1.780,9
J. »	975,2	1.364,1	900,0	1.822,7	1.008,1	920,0	1.578,1	1.586,9	1.174,2	1.780,9
A. »	1.001,6	1.364,1	924,3	1.822,7	1.119,3	920,0	1.580,5	1.586,9	1.216,7	1.780,9
S. »	1.045,1	1.406,6	965,5	1.825,0	1.119,3	1.010,8	1.584,9	1.586,9	1.293,9	1.780,9

Productos importados

Período	No agropecuarios							
	Nivel general	Alimentos y bebidas	Madera	Papel y cartón	Productos químicos	Caucho	Metales, excluida maquinaria	Productos de la industria extractiva
1964	757,8	667,1	630,9	393,2	787,8	632,3	870,9	1.011,5
1965	986,0	770,9	799,0	533,5	1.077,1	832,8	1.130,0	1.631,0
9 pr. m. 1965	960,6	766,2	774,7	512,8	1.043,1	820,9	1.097,3	1.573,6
9 pr. m. 1966 *	1.138,0	892,2	947,2	642,4	1.214,9	1.066,1	1.281,8	1.917,3
S. 1965	1.049,4	787,1	862,0	569,7	1.142,5	846,1	1.214,5	1.808,1
O. »	1.056,6	788,4	863,3	560,3	1.170,7	846,1	1.220,5	1.808,1
N. »	1.064,8	803,8	861,5	587,5	1.181,1	870,6	1.226,9	1.808,1
D. »	1.074,5	807,4	890,8	619,3	1.185,8	889,0	1.234,7	1.792,7
E. 1966 *	1.089,5	871,9	888,9	627,9	1.178,3	901,3	1.233,9	1.823,6
F. »	1.100,8	894,2	897,8	611,0	1.182,7	901,3	1.232,8	1.885,4
M. »	1.098,9	894,9	896,6	611,0	1.184,6	931,9	1.227,2	1.885,4
A. »	1.107,6	895,3	904,9	611,0	1.201,3	938,1	1.240,3	1.885,4
M. »	1.110,4	892,4	911,9	611,0	1.205,6	950,3	1.239,4	1.910,1
J. »	1.140,2	896,7	973,7	670,1	1.216,7	1.036,2	1.273,0	1.919,4
J. »	1.164,8	892,3	939,9	670,1	1.235,9	1.312,1	1.317,9	1.928,7
A. »	1.207,5	898,5	1.041,0	670,1	1.258,3	1.318,2	1.369,5	2.009,0
S. »	1.222,1	893,9	1.070,4	699,7	1.266,4	1.305,9	1.397,4	2.009,0

Estadística comercial

3 — QUEBRANTOS (1)

Período	Número			Monto del pasivo							
	Total	Capital Federal	Interior	Total general	Capital Federal	Interior					
						Total	Buenos Aires	Córdoba	Mendoza	Santa Fe	Otras provincias
	Millones de m\$ n										
1965	1.857	1.179	678	14.455,9	11.969,4	2.486,5	318,0	576,8	181,4	599,8	880,5
1966	1.416	907	509	13.551,4	11.215,4	2.336,0	676,3	778,1	32,6	712,1	136,9
D. 1965	170	108	62	1.336,2	1.206,0	130,2	16,9	45,9	31,5	21,4	15,2
E. 1966	12	12	—	417,7	417,7	—	—	—	—	—	—
F. >	101	57	44	370,1	297,8	72,3	9,7	44,8	4,6	5,0	8,2
M. >	142	95	47	2.046,7	1.635,2	411,5	61,5	323,1	12,0	4,4	10,5
A. >	136	91	45	2.881,4	2.614,0	267,4	168,7	42,7	2,6	48,2	5,2
M. >	105	63	42	820,4	674,7	145,7	65,9	68,5	0,1	4,2	7,0
J. >	129	79	50	437,9	377,7	60,2	32,7	12,8	—	14,6	0,1
J. >	147	96	51	494,8	238,1	256,7	41,4	51,4	2,7	158,6	2,6
A. >	135	83	52	503,7	312,3	191,4	37,6	51,9	1,2	28,3	72,4
S. >	115	71	44	2.326,2	2.056,6	269,6	89,7	64,2	9,4	89,4	16,9
O. >	121	84	37	549,4	434,8	114,6	14,7	17,9	—	82,0	—
N. >	145	87	58	2.012,9	1.659,4	353,5	47,2	89,7	—	216,6	—
D. >	128	89	39	690,2	497,1	193,1	107,2	11,1	—	60,8	14,0

4. — COTIZACION DE LOS PRODUCTOS AGROPECUARIOS PRINCIPALES, EN M\$ N (2)

Período	Arroz				Avena		Cebada		
	Carolina		Glacé		a	b	Forrajera	Cervecera	
	a	b	a	b				a	a
	100 kilogramos								
1964	•	1.261,31	•	1.161,31	480,00	512,80	510,00	550,00	590,16
1965	•	1.155,71	•	976,19	481,67	683,70	513,33	554,17	752,68
10 pr. m. 1965	•	1.182,74	•	995,24	480,00	668,08	510,00	550,00	727,33
10 pr. m. 1966	•	1.351,59	•	1.318,65	500,00	874,23	550,00	600,00	1.005,27
O. 1965	•	1.100,00	•	900,00	480,00	732,75	510,00	550,00	814,50
N. >	•	1.095,24	•	900,00	480,00	730,75	510,00	550,00	831,25
D. >	•	1.000,00	•	900,00	480,00	792,75	550,00	600,00	927,62
E. 1966	•	1.000,00	•	900,00	500,00	826,50	550,00	600,00	981,90
F. >	•	•	•	•	500,00	908,61	550,00	600,00	1.051,94
M. >	•	•	•	•	500,00	869,35	550,00	600,00	1.037,83
A. >	•	•	•	•	500,00	776,84	550,00	600,00	912,37
M. >	•	•	•	•	500,00	815,24	550,00	600,00	930,24
J. >	•	1.300,00	•	1.250,00	500,00	810,75	550,00	600,00	1.001,00
J. >	•	1.309,52	•	1.261,90	500,00	886,95	550,00	600,00	1.037,90
A. >	•	1.500,00	•	1.500,00	500,00	972,00	550,00	600,00	1.036,00
S. >	•	1.500,00	•	1.500,00	500,00	940,55	550,00	600,00	1.036,00
O. >	•	1.500,00	•	1.500,00	500,00	935,50	550,00	600,00	1.027,50

(1) FUENTE: Diario "El Cronista Comercial". Incluye quiebras, convocatorias y concursos. Cifras sin ajustar por desistimiento u otros causas. (2) Las cotizaciones figuran en la página 144.

COTIZACION DE LOS PRODUCTOS AGROPECUARIOS PRINCIPALES, EN M\$N

Periodo	Centeno		Girasol		Lino		Maíz		Maní	
	a	b	a	b	a	b	a	b	a	b
100 kilogramos										
1964	550,00	587,66	1.029,50	1.640,51	1.188,89	1.245,07	569,55	664,30	1.301,04	2.241,90
1965	550,00	606,51	1.350,00	1.523,03	1.208,33	1.324,98	600,00	881,37	1.641,67	2.256,33
10 pr. m. 1965	550,00	584,09	1.340,00	1.526,26	1.200,00	1.323,61	600,00	869,24	1.630,00	2.229,00
10 pr. m. 1966	550,00	767,56	1.400,00	1.747,03	1.300,00	1.687,30	720,00	919,75	1.838,95	2.501,74
O. 1965	550,00	656,75	1.400,00	1.573,00	1.200,00	1.398,75	600,00	967,00	1.700,00	2.332,75
N. >	550,00	735,50	1.400,00	1.562,25	1.200,00	1.325,50	600,00	957,00	1.700,00	2.396,00
D. >	550,00	701,75	1.400,00	1.451,50	1.300,00	1.338,25	600,00	927,00	1.700,00	2.390,00
E. 1966	550,00	744,00	1.400,00	1.473,75	1.300,00	1.405,00	600,00	919,75	1.700,00	2.285,00
F. >	550,00	893,89	1.400,00	1.500,72	1.300,00	1.413,78	600,00	937,50	1.700,00	2.212,67
M. >	550,00	864,35	1.400,00	1.423,09	1.300,00	1.430,13	750,00	840,87	1.700,00	1.195,13
A. >	550,00	766,84	1.400,00	1.427,26	1.300,00	1.521,26	750,00	867,63	1.889,47	2.272,58
M. >	550,00	804,28	1.400,00	1.463,00	1.300,00	1.567,67	750,00	882,14	1.900,00	2.377,90
J. >	550,00	797,50	1.400,00	1.628,50	1.300,00	1.664,25	750,00	888,00	1.900,00	2.403,50
J. >	550,00	702,19	1.400,00	1.872,67	1.300,00	1.839,57	750,00	944,33	1.900,00	2.595,71
A. >	550,00	706,00	1.400,00	2.099,00	1.300,00	1.898,00	750,00	984,00	1.900,00	2.758,00
S. >	550,00	695,54	1.400,00	2.295,77	1.300,00	2.085,30	750,00	989,98	1.900,00	2.998,95
O. >	550,00	701,00	1.400,00	2.286,50	1.300,00	2.048,00	750,00	943,25	1.900,00	2.917,00

Periodo	Mijo		Trigo		Algodón		Yerba mate (2)	Novillos en estancias, peso vivo (3)	Cueros vacunos salados (4)
	a	b	a	b	Semilla	Fibra (1)			
100 kilogramos									
1964	378,10	447,17	841,67	841,67	7.551,42	86.714,16	197,32	42,292	36,79
1965	380,00	769,22	762,92	776,76	7.157,38	103.123,33	246,43	50,307	55,11
10 pr. m. 1965	380,00	769,22	760,00	770,83	7.192,36	103.348,00	240,70	50,261	54,45
10 pr. m. 1966	450,00	802,77	795,00	1.020,85	6.643,31	103.734,00
O. 1965	380,00	1.030,00	760,00	804,65	7.000,00	102.000,00	274,16	52,616	56,55
N. >	380,00	•	760,00	811,83	7.000,00	102.000,00	275,64	51,265	56,68
D. >	380,00	•	795,00	800,90	7.000,00	102.000,00	276,31	49,867	60,06
E. 1966	450,00	802,00	795,00	799,25	7.000,00	102.000,00	...	51,780	69,50
F. >	450,00	788,33	795,00	830,22	7.000,00	102.000,00	...	51,290	73,50
M. >	450,00	621,94	795,00	827,91	•	102.000,00	...	52,395	92,75
A. >	450,00	722,50	795,00	907,42	7.000,00	103.890,00	...	51,033	94,00
M. >	450,00	681,66	795,00	1.057,14	6.455,00	105.000,00	...	52,038	94,00
J. >	450,00	752,34	795,00	1.028,55	6.330,00	105.000,00	...	54,479	92,25
J. >	450,00	829,87	795,00	1.109,00	6.450,47	105.000,00	...	54,093	...
A. >	450,00	958,00	795,00	1.157,00	6.514,28	105.000,00	...	53,034	...
S. >	450,00	961,36	795,00	1.242,73	6.500,00	105.000,00
O. >	450,00	910,00	795,00	1.249,45	6.500,00	102.450,00

NOTA: Las aclaraciones y llamadas figuran en la página siguiente.

Estadística comercial

COTIZACION DE LOS PRODUCTOS AGROPECUARIOS PRINCIPALES, EN M\$N

Período	Manteca (5)	Queso (5)			Caseína (6)		Lana madre sucia (7)			
		Sbrinz	Pote- grás	Cuari- talo	Láctico	Al cuaja	Fina	Cruza fina	Cruza mediana	Cruza gruesa
		Kilogramo			Tonelada		10 kilogramos			
1964	143,75	117,46	89,21	82,63	62.790	79.625	1.875,81	1.714,41	1.518,10	1.609,71
1965	191,88	170,17	134,79	110,90	115.517	125.000	1.752,69	1.620,18	1.680,55	1.626,92
10 pr. m. 1965	168,50	167,75	134,75	113,00	118.470	125.000	1.701,88	1.606,39	1.539,47	1.520,93
10 pr. m. 1966	213,60	187,15	141,55	119,90	93.375	180.000
O. 1965	211,50	186,00	147,00	110,00	103.750	•	1.805,10	1.586,86	•	1.723,52
N. >	209,50	186,00	140,00	103,25	102.500	•	1.718,49	1.796,20	1.987,27	1.995,32
D. >	208,00	178,50	130,00	97,50	99.000	•	2.107,72	1.626,40	1.570,12	1.799,91
E. 1966	208,00	178,50	130,00	97,50	88.500	•	1.934,80	1.670,95	1.869,44	1.631,25
F. >	209,50	178,50	135,00	100,00	78.000	•	2.076,56	1.780,40	1.813,63	1.772,78
M. >	207,00	183,50	150,00	120,00	77.000	•	2.006,90	1.789,14	1.922,19	1.748,50
A. >	209,50	188,50	160,00	130,00	100.000	•	2.082,85	1.970,81	1.800,00	1.657,02
M. >	217,00	195,00	151,00	150,00	110.000	180.000	2.012,80	2.080,06	1.681,81	1.723,03
J. >	217,00	195,00	151,00	141,50	102.000	180.000	1.854,63	1.784,35	1.500,00	•
J. >	217,00	199,50	136,00	119,00	98.500	180.000	2.009,49	1.976,44	•	1.646,27
A. >	217,00	190,00	133,50	118,00	92.500	180.000	2.160,78	1.928,29	1.900,00	1.600,00
S. >	217,00	185,00	140,50	118,00	93.500	180.000	2.170,91	1.904,44	1.700,00	•
O. >	217,00	185,00	128,50	105,00	93.750	180.000

a) Precio mínimo oficial.

b) Promedio de cotizaciones registradas en la Cámara Gremial de Cereales de Buenos Aires, a partir de julio de 1966, Cámara Arbitral de Cereales de Buenos Aires excepto para arroz, que corresponde a la Cámara Arbitral de Cereales de Entre Ríos, y millo a la Cámara Arbitral de Cereales de Rosario.

TRIGO. — Semadura, Grado N° 1: a) Desde el 6/12/63, cosecha 1963/64 m\$N. 800,00 hasta el 31/1/1964. Posteriormente aumentos de m\$N 20,00 mensuales hasta abril de 1964; luego m\$N 860,00. Cosecha 1964/65 m\$N 760,00 desde el 1/12/1964. A partir del 1/12/1965, cosecha 1965/66 m\$N 795,00 b) Cosecha 1962/63 desde 1/12/62. Cosecha 1963/64 a partir del 6/12/63. Cosecha 1964/65 desde 1/12/1964. Cosecha 1965/66 desde el 1/12/65. MAIZ. — Tipo exportación, duro amarillo y/o colorado: Desde el 2/4/1964, cosecha 1963/64, m\$N 600,00. A partir del 3/3/1965, cosecha 1964/65 m\$N 600,00. Desde el 1/3/1966, cosecha 1965/66 m\$N 750,00 b) Cosecha 1962/63 desde el 1/4/63. Cosecha 1963/64 a partir del 2/4/64. Cosecha 1964/65 desde el 3/3/65. Cosecha 1965/66 a partir del 1/3/66. LINO. — Grado N° 2: a) A partir del 23/1/64, cosecha 1963/64 m\$N 1.200,00. A partir del 1/12/64, cosecha 1964/65, m\$N 1.200,00 b) Cosecha 1962/63 desde el 1/12/62. Cosecha 1963/64 desde el 23/1/64. Cosecha 1964/65, a partir del 1/12/64. ARROZ TIPO CAROLINA. — Subtipo mediano; b) Cosecha 1963/64 a partir de mayo de 1964. ARROZ TIPO JAPONES. — b) A partir de mayo de 1962, cosecha 1961/62. Cosecha 1962/63 desde abril de 1963. Cosecha 1963/64 a partir de mayo de 1964. Cosecha 1964/65 a partir del 5/1/65. AVENA. Amarilla, Grado N° 2: a) Desde el 6/12/63 cosecha 1963/64 m\$N 480,00. A partir del 1/12/64, cosecha 1964/65, m\$N 480,00. Desde el 1/12/65, cosecha 1965/66 m\$N 500,00. Cosecha 1962/63 desde el 1/12/62. Cosecha 1963/64 a partir del 6/12/63. Cosecha 1964/65 a partir del 1/12/64. Cosecha 1965/66 desde el 1/12/65. CEBADA FORRAJERA. — Grado N° 2: a) Desde el 6/12/63, cosecha 1963/64 m\$N 510,00. A partir del 1/12/63, cosecha 1964/65, m\$N 510,00. Desde el 1/12/65, cosecha 1965/66 m\$N 550,00. b) Cosecha 1963/64, a partir del 6/12/63. CEBADA CERVECERA. — Grado N° 2: A partir del 6/12/63, cosecha 1963/64 m\$N 550,00. A partir del 1/12/64, cosecha 1964/65, m\$N 550,00. Desde el 1/12/65, cosecha 1965/66 m\$N 600,00. b) Cosecha 1962/63 a partir del 1/12/62. Cosecha 1963/64, a partir del 6/12/63. Cosecha 1964/65 desde el 1/12/64. Cosecha 1965/66, a partir del 1/12/65. CENTENO. — Grado N° 2: a) Desde el 6/12/63, cosecha 1963/64, m\$N 550,00. A partir del 1/12/64, cosecha 1964/65, m\$N 550,00. Desde el 1/12/65, cosecha 1965/66 m\$N 550,00. b) Cosecha 1962/63 desde el 1/12/62. Cosecha 1963/64 a partir del 6/12/63. Cosecha 1964/65 a partir del 1/12/64. Cosecha 1965/66 a partir del 1/12/65. GIRASOL. — Tipo oficial: a) A partir del 11/3/64, cosecha 1963/64 m\$N 1.100,00. Desde el 3/3/65, cosecha 1964/65 m\$N 1.400,00. A partir del 4/4/66 cosecha 1965/66 m\$N 1.400,00. b) Cosecha 1962/63 a partir del 1/4/63. Cosecha 1963/64 a partir del 11/3/64. Cosecha 1964/65 a partir del 3/3/65. Cosecha 1965/66 desde el 4/4/66. MANI. — Descascarado, Tipo oficial: a) Desde el 11/3/64, cosecha 1963/64, m\$N 1.350,00. Desde el 2/3/65, cosecha 1964/65 m\$N 1.700,00. A partir 4/4/66, cosecha 1965/66 m\$N 1.900,00. b) Cosecha 1962/63 desde el 1/4/63. Cosecha 1963/64 a partir del 11/3/64. Cosecha 1964/65 desde el 3/3/65. Desde el 4/4/66, cosecha 1965/66. MISO. — a) A partir del 15/1/64, cosecha 1962/64, m\$N 380,00. Desde el 3/3/65, cosecha 1964/65 m\$N 380,00. A partir del 3/1/66 cosecha 1965/66 m\$N 450,00. b) Cosecha 1963/64 desde el 15/1/64. Cosecha 1964/65 a partir del 3/3/65. Cosecha 1965/66 desde el 1/1/66.

(1) Tipo "C". Precio promedio. Cotizaciones de la Cámara Algodonera de Buenos Aires. (2) Precio medio. Nacional Canchada en Buenos Aires a Rosario. Se refiere exclusivamente a operaciones realizadas en el Mercado Consignatario de Yerba Mate. (3) Precio de novillas adquiridas en estancias, por Frigoríficos centrales. (4) Promedio de precios suministrados por frigoríficos "Standard" para las cueros saladas de novillos buenos. (5) Precio promedio pagado por el distribuidor. (6) Precio promedio (producto calidad extra, en grano, sobre vapor Buenos Aires). (7) Precio medio en el Mercado Central de Frutos de Avellaneda y en barracas de Buenos Aires y Avellaneda. FUENTE: Secretaría de Comercio, Secretaría de Agricultura y Ganadería y Frigoríficos "Standard".

Estadística comercial

5. — VENTA DE GANADO EN MERCADOS (1)

Período	Bovinos					Ovinos	Porcinos
	Total	Mercado Nacional de Hacienda	Rosario	Córdoba	Tucumán	Avellaneda	Mercado Nacional de Hacienda
CANTIDAD							
Miles de cabezas							
1964	2.995,7	2.809,1	131,8	6,3	48,4	2.539,3	1.087,7
1965	3.409,5	3.204,6	164,2	6,4	34,2	3.469,1	1.255,9
10 pr. m. 1965	2.778,5	2.611,0	133,2	5,1	29,1	2.598,5	1.025,2
10 pr. m. 1966	...	3.431,1	3.328,4	1.290,8
O. 1965	272,8	257,7	12,0	0,5	2,6	361,1	109,2
N. >	320,0	303,3	13,5	0,8	2,5	438,9	114,6
D. >	311,0	290,3	17,5	0,6	2,6	501,8	116,1
E. 1966	342,0	319,7	19,0	0,7	2,7	351,4	110,9
F. >	309,8	293,2	13,0	0,9	2,8	337,0	135,6
M. >	366,3	342,2	19,8	0,8	3,4	386,7	125,1
A. >	349,6	327,5	18,6	0,8	2,8	373,4	120,1
M. >	376,6	351,9	20,2	0,9	3,7	321,8	126,1
J. >	358,1	337,2	17,0	0,9	3,1	288,7	130,1
J. >	...	353,2	15,9	1,1	...	247,0	122,5
A. >	...	380,5	20,3	327,8	153,3
S. >	...	371,5	17,3	348,4	133,9
O. >	...	354,3	346,2	133,3
VALOR							
Miles de m\$							
1964	47.607.520,0	44.876.771,3	2.001.627,0	86.689,5	642.432,1	3.338.794,6	5.360.548,0
1965	67.847.915,2	63.966.983,6	3.075.621,3	126.290,7	679.019,7	4.548.980,0	8.287.551,1
10 pr. m. 1965	55.319.791,7	52.156.875,2	2.502.132,5	97.975,8	562.803,2	3.456.945,5	6.752.339,0
10 pr. m. 1966	...	63.208.382,9	4.296.122,2	7.529.924,4
O. 1965	5.696.017,3	5.385.257,2	238.634,4	11.788,6	60.337,1	467.857,8	644.117,7
N. >	6.497.681,0	6.160.454,9	262.832,5	16.508,4	57.885,2	524.981,7	766.671,6
D. >	6.030.442,5	5.649.653,4	310.656,3	11.806,4	58.326,3	567.052,8	768.540,5
E. 1966	6.682.514,1	6.291.930,2	321.977,9	13.166,5	55.439,5	398.481,8	669.437,1
F. >	6.019.644,0	5.719.885,4	230.766,8	13.526,2	55.465,6	379.658,5	819.283,3
M. >	6.452.229,7	6.039.537,8	332.904,1	14.117,2	65.670,6	459.672,5	781.339,0
A. >	5.936.306,3	5.563.701,7	308.270,5	12.347,4	51.986,7	492.132,6	738.257,5
M. >	6.626.803,5	6.226.252,2	320.231,1	14.348,5	65.971,7	465.299,1	760.185,6
J. >	6.843.372,6	6.481.403,6	291.059,0	14.236,8	56.673,1	449.168,3	777.208,7
J. >	...	6.551.500,1	269.289,6	18.124,7	...	374.759,9	685.332,3
A. >	...	6.983.079,8	349.379,6	470.690,6	778.990,8
S. >	...	6.685.759,8	291.969,6	431.461,3	709.611,6
O. >	...	6.665.332,3	374.797,7	810.278,4
PRECIO MEDIO (2)							
m\$ por cabeza							
1964	15.891,99	15.975,25	15.183,97	13.697,20	13.274,76	1.314,86	4.928,44
1965	19.899,85	19.960,77	18.729,46	19.601,22	19.867,16	1.311,27	6.598,74
10 pr. m. 1965	19.909,84	19.975,63	18.779,14	19.180,85	19.313,28	1.367,22	6.586,05
10 pr. m. 1966	...	18.422,06	1.290,75	5.833,74
O. 1965	20.877,07	20.898,77	19.859,72	22.583,51	23.073,46	1.295,65	5.898,41
N. >	20.366,90	20.311,22	19.531,29	21.923,57	23.521,01	1.196,11	6.689,45
D. >	19.391,74	19.461,03	17.735,57	20.285,97	22.642,21	1.130,11	6.621,18
E. 1966	19.538,14	19.683,38	16.970,32	17.840,77	20.873,30	1.133,92	6.035,64
F. >	19.430,37	19.511,21	17.780,02	15.820,10	19.717,59	1.126,66	6.044,10
M. >	17.612,92	17.647,55	16.781,98	16.706,73	19.190,70	1.188,76	6.247,61
A. >	16.978,39	16.986,85	16.576,36	16.375,79	18.849,41	1.317,97	6.149,43
M. >	17.596,30	17.694,70	15.892,36	16.158,23	17.863,98	1.445,89	6.028,82
J. >	19.108,25	19.222,56	17.140,28	15.627,69	18.472,34	1.555,64	5.971,73
J. >	...	18.550,45	16.969,54	16.082,26	...	1.516,97	5.594,03
A. >	...	18.351,08	17.226,09	1.435,98	5.082,41
S. >	...	17.998,41	16.854,45	1.236,54	5.299,64
O. >	...	18.810,77	1.032,67	6.080,71

(1) Cuadros elaborados sobre la base de las compilaciones que realiza la Junta Nacional de Carnes. Esta serie excluye la hacienda que muere en el mercado (animales "caídos"). (2) Valores resultantes de la división de los importes por las cabezas vendidas.

Estadística comercial

6. — VENTA DE LANA EN LA CAPITAL FEDERAL Y AVELLANEDA (1)

Período	Total general	Lana madre			
		Fino	Cruza		
			Fino	Mediana	Gruesa
CANTIDAD					
Toneladas					
1964	25.015,0	8.976,3	10.870,0	68,0	159,0
1965	30.267,2	9.381,8	15.492,9	206,4	201,3
9 pr. m. 1965	24.340,6	7.991,9	12.336,6	134,2	138,8
9 pr. m. 1966	17.694,2	5.858,3	8.789,4	65,0	89,2
S. 1965	883,8	265,3	489,9	0,6	0,5
O. >	1.096,2	332,7	522,1	—	3,6
N. >	1.914,2	391,5	947,5	64,5	25,0
D. >	2.916,2	665,7	1.686,7	7,7	34,0
E. 1966	2.944,9	698,9	1.735,5	14,4	19,2
F. >	3.645,4	1.208,5	1.873,9	2,8	8,5
M. >	3.273,1	1.127,7	1.577,5	38,3	21,8
A. >	2.899,0	996,2	1.470,0	3,0	12,1
M. >	2.157,5	920,9	872,3	1,1	9,9
J. >	904,7	270,7	356,5	1,5	—
J. >	921,0	285,8	455,2	—	15,0
A. >	652,8	218,3	334,9	3,7	2,7
S. >	296,0	131,4	113,7	0,2	—
VALOR					
Miles de m\$ n					
1964	4.094.526,2	1.650.897,6	1.863.565,1	10.315,5	25.586,4
1965	4.696.962,5	1.644.336,2	2.510.129,7	34.686,7	32.741,9
9 pr. m. 1965	3.733.367,9	1.356.698,3	1.982.764,9	20.659,8	21.031,0
9 pr. m. 1966	3.150.395,0	1.188.664,1	1.616.617,5	12.239,8	15.058,9
S. 1965	140.505,7	46.375,3	82.431,7	99,0	87,0
O. >	165.036,3	60.056,0	82.842,3	—	611,9
N. >	322.189,7	87.270,5	170.185,3	12.817,9	4.988,3
D. >	476.368,6	140.311,4	274.337,3	1.209,0	6.110,7
E. 1966	482.783,3	135.217,5	289.995,0	2.692,0	3.132,0
F. >	641.942,3	250.949,3	333.586,9	498,8	1.498,0
M. >	570.125,2	226.311,8	282.080,0	7.362,0	3.811,8
A. >	547.534,0	207.493,8	289.709,6	540,0	2.005,0
M. >	410.543,0	185.359,5	181.443,8	185,0	1.705,8
J. >	147.361,1	50.205,0	63.612,2	225,0	—
J. >	170.868,0	57.431,5	89.957,9	—	2.474,4
A. >	123.375,1	47.170,0	64.578,7	703,0	432,0
S. >	55.863,2	28.525,8	21.653,5	34,0	—
PRECIO MEDIO (2)					
m\$ n por 10 kg					
1964	1.636,82	1.876,81	1.714,41	1.518,10	1.609,71
1965	1.551,83	1.752,69	1.620,18	1.680,55	1.626,92
9 pr. m. 1965	1.533,80	1.697,59	1.607,21	1.539,47	1.515,75
9 pr. m. 1966	1.780,46	2.029,02	1.839,28	1.884,49	1.688,60
S. 1965	1.589,70	1.748,03	1.682,62	1.800,00	1.740,00
O. >	1.505,40	1.805,10	1.586,86	•	1.723,52
N. >	1.578,60	1.718,49	1.796,20	1.987,27	1.995,32
D. >	1.633,50	2.107,72	1.626,40	1.570,12	1.799,91
E. 1966	1.639,26	1.934,80	1.670,95	1.869,44	1.631,25
F. >	1.760,90	2.076,56	1.780,40	1.813,63	1.772,78
M. >	1.741,90	2.006,90	1.789,14	1.922,19	1.748,50
A. >	1.888,70	2.082,85	1.970,81	1.800,00	1.657,02
M. >	1.902,80	2.012,80	2.080,06	1.681,81	1.723,03
J. >	1.628,90	1.854,63	1.784,35	1.500,00	•
J. >	1.855,20	2.009,49	1.976,44	•	1.646,27
A. >	1.889,85	2.160,78	1.928,29	1.900,00	1.600,00
S. >	1.887,58	2.170,91	1.904,44	1.700,00	•

(1) Comprende el Mercado de Frutas de Avellaneda y barracas de Buenos Aires y Avellaneda. (2) Valores resultantes de la división de los importes por los kilogramos vendidos. FUENTE: Secretaría de Estado de Agricultura y Ganadería.

Estadística comercial

VENTA DE LANA EN LA CAPITAL FEDERAL Y AVELLANEDA

Periodo	Segunda esquila					Borrega	Barriga	Otras clases		
	Fina	Cruza			Borrega				Barriga	Otras clases
		Fina	Mediana	Gruesa						
CANTIDAD										
Toneladas										
1964	23,9	1.285,1	55,9	476,3	986,4	2.209,1	86,3			
1965	42,9	1.225,9	65,6	331,7	817,0	2.398,1	102,7			
9 pr. m. 1965	26,6	905,9	44,6	254,0	519,4	1.925,2	70,5			
9 pr. m. 1966	28,2	705,9	43,4	221,7	390,6	1.419,6	82,0			
S. 1965	—	16,3	—	2,3	15,8	91,2	2,0			
O. >	—	89,0	4,5	3,5	45,0	91,8	4,2			
N. >	11,3	143,3	—	7,3	120,1	186,2	17,7			
D. >	5,0	87,9	17,5	66,9	139,6	194,9	10,4			
E. 1966	2,0	105,1	8,0	45,0	86,6	214,6	15,7			
F. >	4,6	109,4	6,0	5,4	82,3	326,5	17,6			
M. >	2,1	51,3	0,5	4,0	127,3	296,8	25,8			
A. >	3,0	81,7	8,3	47,3	46,3	230,4	0,7			
M. >	2,5	126,9	8,6	21,7	14,1	175,3	4,2			
J. >	7,0	136,8	—	64,6	19,7	42,7	5,2			
J. >	—	68,1	5,0	31,0	6,0	53,1	1,9			
A. >	—	11,2	7,0	1,2	7,4	57,7	8,7			
S. >	7,0	16,4	—	1,5	0,9	22,5	2,4			
VALOR										
Miles de m\$										
1964	3.299,0	153.813,1	7.327,0	68.673,4	116.367,5	186.324,2	8.427,6			
1965	5.363,0	128.202,0	8.236,5	46.338,0	87.874,4	190.157,0	8.897,2			
9 pr. m. 1965	3.321,0	95.159,3	5.919,0	35.113,0	53.225,5	154.122,9	5.353,4			
9 pr. m. 1966	3.557,5	81.798,5	5.914,0	34.540,0	49.139,1	133.707,1	9.158,6			
S. 1965	—	1.862,0	—	370,0	1.835,5	7.235,2	210,0			
O. >	—	9.234,0	532,5	514,0	4.593,7	6.158,0	494,0			
N. >	1.467,0	14.990,8	—	1.109,9	13.603,7	13.898,6	1.858,6			
D. >	575,0	8.818,0	1.785,0	9.602,0	16.451,6	15.977,5	1.191,2			
E. 1966	310,0	11.583,0	1.012,5	6.851,0	11.823,5	18.243,0	1.923,8			
F. >	656,0	10.857,5	870,0	689,0	9.931,3	30.572,6	1.833,0			
M. >	262,5	5.639,0	67,5	620,0	15.351,5	25.616,3	3.003,0			
A. >	369,0	9.339,0	1.191,0	7.759,0	6.101,9	22.983,8	42,0			
M. >	300,0	16.153,0	1.093,0	3.213,5	1.747,0	18.976,9	365,5			
J. >	770,0	16.079,5	—	9.885,5	2.265,8	3.804,6	513,5			
J. >	—	8.732,0	800,0	5.111,0	843,3	5.324,5	193,5			
A. >	—	1.432,5	880,0	186,0	953,5	6.044,6	994,8			
S. >	890,0	1.983,0	—	225,0	121,5	2.140,9	289,5			
PRECIO MEDIO (1)										
m\$ por 10 kg										
1964	1.351,05	1.196,90	1.310,73	1.441,81	1.179,77	843,83	977,11			
1965	1.250,12	1.045,78	1.236,71	1.396,98	1.075,53	792,94	866,16			
9 pr. m. 1965	1.248,50	1.050,50	1.327,13	1.382,40	1.038,83	800,55	759,35			
9 pr. m. 1966	1.261,52	1.157,18	1.362,67	1.557,96	1.258,09	941,86	1.116,90			
S. 1965	•	1.142,33	•	1.608,69	1.161,70	793,42	1.050,00			
O. >	•	1.038,11	1.183,33	1.468,57	1.020,82	670,73	1.184,64			
N. >	1.298,23	1.066,47	•	1.519,17	1.132,97	746,35	1.053,02			
D. >	1.150,00	1.003,75	1.020,00	1.435,27	1.178,48	819,86	1.145,38			
E. 1966	1.550,00	1.102,09	1.965,52	1.522,44	1.365,77	850,10	1.229,23			
F. >	1.426,08	592,64	1.450,00	1.275,92	1.206,12	936,28	1.044,44			
M. >	1.250,00	1.059,22	1.350,00	1.550,00	1.205,60	862,96	1.166,21			
A. >	1.230,00	1.143,08	1.434,93	1.640,38	1.317,89	997,64	600,00			
M. >	1.200,00	1.272,89	1.270,93	1.480,87	1.239,00	1.082,35	870,24			
J. >	1.100,00	1.175,40	•	1.530,26	1.150,12	892,05	987,50			
J. >	•	1.282,23	1.600,00	1.648,70	1.417,22	1.002,73	1.045,95			
A. >	•	1.279,01	1.257,14	1.550,00	1.288,51	1.047,04	1.143,45			
S. >	1.271,42	1.209,14	•	1.500,00	1.350,00	953,60	1.206,25			

(1) Valores resultantes de la división de los importes por los kilogramos vendidos. FUENTE: Secretaría de Estado de Agricultura y Ganadería.

Estadística comercial

7. — VENTA DE HUEVOS EN LA CAPITAL FEDERAL (1)

Periodo	Total general	Consumo				Para uso industrial (2)	
		Total	Frescos de campo	Criadero	Seleccionados		Refrigerados
CANTIDAD							
Miles de docenas							
1964	4.566,1	4.553,8	3.896,4	250,6	152,0	254,8	12,3
1965	8.458,7	8.441,7	7.478,7	454,7	253,3	255,1	17,0
11 pr. m. 1965	7.614,6	7.601,5	6.701,9	408,8	237,1	253,6	13,1
11 pr. m. 1966	12.659,5	12.640,6	9.470,0	1.232,0	151,4	1.787,2	18,9
N. 1965	1.348,3	1.346,6	1.285,9	41,1	19,6	—	1,7
D. >	844,1	840,3	776,7	45,9	16,2	1,4	3,8
E. 1966	905,2	901,8	811,5	74,3	16,1	—	3,4
F. >	820,3	817,7	732,0	62,1	13,4	10,2	2,6
M. >	1.192,9	1.191,0	867,4	107,1	23,0	193,5	1,9
A. >	963,3	961,4	429,3	64,2	9,3	458,6	1,9
M. >	1.014,6	1.012,2	(3) 433,9	140,0	12,3	426,0	2,3
J. >	1.056,3	1.054,0	519,3	133,1	10,3	391,2	2,3
J. >	1.241,0	1.239,8	919,9	153,8	12,3	153,9	1,1
A. >	1.383,4	1.383,1	1.117,5	138,9	17,1	109,6	0,3
S. >	1.337,6	1.337,2	1.147,7	131,1	14,3	44,2	0,4
O. >	1.370,3	1.369,7	1.186,4	172,2	9,1	—	0,6
N. >	1.374,7	1.372,7	1.303,2	55,2	14,4	—	2,0
VALOR							
Miles de m\$							
1964	238.984,5	238.972,2	201.043,8	13.877,0	8.251,9	15.709,5	12,3
1965	440.841,6	440.819,7	385.131,9	25.761,2	13.790,0	16.136,6	21,9
11 pr. m. 1965	397.346,8	397.330,6	345.079,4	23.256,1	12.934,8	16.060,3	16,2
11 pr. m. 1966	755.473,8	755.436,1	543.024,6	76.980,7	9.031,3	126.399,5	37,8
N. 1965	54.229,2	54.225,8	51.682,1	1.745,1	798,5	—	3,5
D. >	43.494,8	43.489,1	40.052,5	2.505,1	855,2	76,3	5,6
E. 1966	37.220,4	37.213,5	33.317,3	3.223,2	673,1	—	6,9
F. >	48.024,7	48.019,4	42.789,2	3.824,2	794,1	612,0	5,3
M. >	75.871,5	75.867,7	54.882,5	6.982,6	1.466,0	12.536,7	3,8
A. >	65.481,1	65.477,4	29.197,6	4.474,6	639,9	31.165,4	3,7
M. >	77.014,2	77.009,5	(3) 32.830,1	10.938,3	940,8	32.300,3	4,6
J. >	84.602,4	84.597,8	41.546,4	10.917,5	837,9	31.296,0	4,6
J. >	82.044,3	82.042,0	60.496,8	10.165,9	803,4	10.575,9	2,3
A. >	71.041,3	71.040,8	57.090,0	7.334,4	884,1	5.732,3	0,6
S. >	65.685,3	65.684,6	56.111,0	6.687,2	705,5	2.181,0	0,7
O. >	72.441,5	72.440,3	62.631,0	9.332,6	476,7	—	1,2
N. >	76.047,1	76.043,0	72.132,8	3.100,4	809,9	—	4,0
PRECIO MEDIO (4)							
m\$ por docena							
1964	52,34	52,48	51,60	55,37	54,30	62,01	1,00
1965	52,12	52,22	51,50	56,66	54,44	63,27	1,29
11 pr. m. 1965	52,18	52,27	51,49	56,89	54,54	63,32	1,23
11 pr. m. 1966	59,68	59,76	57,34	62,49	59,64	70,73	2,00
N. 1965	40,22	40,27	40,19	42,46	40,76	•	2,00
D. >	51,53	51,76	51,57	54,58	52,79	53,00	1,48
E. 1966	41,12	41,27	41,06	43,41	41,93	•	2,00
F. >	58,55	58,73	58,45	61,61	59,48	60,00	2,00
M. >	63,60	63,70	63,28	65,18	63,88	64,78	2,00
A. >	67,98	68,11	68,01	69,73	68,81	67,95	2,00
M. >	75,91	76,08	75,66	78,11	76,49	75,83	2,00
J. >	80,09	80,26	80,00	82,00	81,19	80,00	2,00
J. >	66,11	66,17	65,77	66,12	65,47	68,72	2,00
A. >	51,35	51,36	51,09	52,80	51,70	52,32	2,00
S. >	49,11	49,12	48,89	51,01	49,30	49,39	2,00
O. >	52,86	52,89	52,70	54,19	52,27	•	2,00
N. >	55,32	55,40	55,35	56,20	56,36	•	2,00

(1) En el Mercado Concentrador Municipal de Aves, Huevos y Afines de la Capital Federal. (2) Huevos inapto para la alimentación humana. (3) Incluye importado. (4) Valores resultantes de la división de los importes por las docenas vendidas. FUENTE: Mercado Concentrador Municipal de Aves, Huevos y Afines de la Capital Federal.

B. — VENTA DE AVES Y AFINES EN LA CAPITAL FEDERAL (1)

Período	Gollinas		Pollas y gallas		Patos		Conejos		Pavos	Pavitos
	Miles de yuntas	Toneladas	Miles de yuntas	Toneladas	Miles de yuntas	Toneladas	Miles de yuntas	Toneladas	Toneladas	
1964	383,9	1.273,4	1.460,9	4.481,6	12,2	43,6	24,9	97,2	247,0	60,0
1965	368,4	1.114,0	1.768,3	5.458,7	13,4	49,5	25,1	101,2	267,6	63,1
11 pr. m. 1965	289,2	964,6	1.583,0	4.874,7	12,4	45,4	22,4	90,6	265,1	61,3
11 pr. m. 1966	298,3	1.160,0	1.368,3	4.564,3	10,8	51,7	20,7	100,1	251,4	51,9
N. 1965	37,5	132,0	125,7	384,7	0,5	1,7	2,4	9,6	2,1	0,6
D. >	41,9	149,4	185,3	584,0	1,0	4,1	2,7	10,6	3,5	1,8
E. 1966	33,2	110,5	120,4	380,7	0,8	3,5	2,4	10,1	0,5	0,2
F. >	16,8	59,0	131,8	425,3	0,6	3,2	0,9	5,0	0,4	0,5
M. >	23,9	87,8	131,0	413,4	0,7	4,4	1,9	10,6	0,8	0,3
A. >	22,7	89,4	118,2	374,5	0,8	5,4	1,5	8,7	3,0	0,4
M. >	29,6	103,3	121,7	408,2	1,1	5,5	2,0	10,5	8,5	1,9
J. >	25,6	102,6	117,5	405,3	1,9	8,4	1,6	7,2	30,6	7,2
J. >	25,8	105,8	108,1	380,3	0,9	3,9	1,6	7,8	61,0	13,5
A. >	37,0	149,3	136,2	476,2	1,2	5,1	2,4	11,1	73,8	14,6
S. >	32,9	131,0	148,8	512,1	1,1	4,4	2,5	11,6	46,2	10,0
O. >	22,2	111,9	124,7	429,2	0,8	3,1	1,8	8,1	19,6	2,7
N. >	28,8	109,6	109,8	359,1	1,1	4,7	2,1	9,5	6,8	0,7

Miles de m\$n

1964	114.643,9	473.241,8	2.937,9	7.276,8	17.413,6	5.016,4
1965	100.095,1	556.336,8	3.530,5	8.658,8	28.875,3	6.745,1
11 pr. m. 1965	87.661,3	492.374,9	3.178,8	7.792,6	28.424,2	6.504,0
11 pr. m. 1966	108.849,7	501.466,8	3.650,8	7.389,4	22.695,2	5.371,4
N. 1965	11.408,8	42.129,0	136,4	788,2	261,4	71,5
D. >	12.433,8	63.961,9	351,6	866,2	451,1	241,2
E. 1966	8.445,5	37.172,3	243,7	655,9	53,3	26,2
F. >	4.379,4	38.011,9	223,2	372,2	39,6	41,8
M. >	7.753,2	42.580,5	337,0	800,5	68,9	33,0
A. >	8.299,4	40.935,5	388,5	660,0	273,1	36,1
M. >	9.533,8	47.066,4	393,8	706,0	734,2	175,1
J. >	10.775,3	51.254,1	595,6	568,0	3.278,4	782,5
J. >	10.741,1	46.973,1	274,3	546,8	5.668,9	1.428,4
A. >	15.309,0	56.528,7	354,0	809,5	6.484,2	1.503,8
S. >	12.329,4	52.684,4	298,8	868,1	3.778,7	997,3
O. >	10.634,7	45.664,4	217,3	648,3	1.701,1	277,3
N. >	10.649,0	42.595,4	324,6	754,3	612,7	69,9

(1) En el Mercado Concentrador Municipal de Aves, Huevos y Afines de la Capital Federal. FUENTE: Mercado Concentrador Municipal de Aves, Huevos y Afines de la Capital Federal.

Estadística comercial

9. — VENTA DE PESCADO Y MARISCOS EN LA CAPITAL FEDERAL (1)

Por variedades

Período	Total general	Pescado							
		Total	Anchoíta	Besugo	Caballa	Corvina	Dorado	Merluza	Filet de merluza
Toneladas									
1964	43.934	40.179	1.106	1.351	357	1.314	66	11.037	15.737
1965	34.934	32.154	712	1.229	36	1.348	59	9.963	11.497
10 pr. m. 1965	30.312	28.045	603	1.129	14	1.150	54	8.797	9.851
10 pr. m. 1966	26.562	23.215	370	1.009	122	775	129	4.932	9.339
O. 1965	2.789	2.582	201	71	5	112	10	574	966
N. >	2.330	2.144	106	38	10	88	3	613	888
D. >	2.292	1.965	3	61	12	110	3	553	758
E. 1966	1.603	1.388	6	80	70	48	4	206	479
F. >	1.830	1.655	6	69	44	13	5	275	767
M. >	3.057	2.752	10	165	9	58	3	610	1.108
A. >	3.333	3.007	15	122	—	96	3	767	1.181
M. >	2.586	2.312	12	94	—	102	11	567	870
J. >	2.483	2.240	18	101	—	97	21	496	872
J. >	2.421	2.153	5	70	—	63	20	484	906
A. >	3.115	2.767	19	158	—	105	23	554	1.183
S. >	3.080	2.560	159	94	—	135	21	397	1.026
O. >	3.054	2.382	119	57	—	58	17	576	948
Miles de m\$									
1964	1.468.710	1.218.872	31.384	36.428	11.455	39.599	4.701	165.705	618.046
1965	1.428.737	1.114.167	27.271	43.346	2.143	44.433	5.091	148.903	497.155
10 pr. m. 1965	1.209.408	956.634	23.363	38.503	882	37.386	4.614	130.030	422.497
10 pr. m. 1966	1.557.279	1.097.930	18.827	42.361	5.831	34.884	10.317	85.177	506.568
O. 1965	131.854	106.855	7.263	4.048	400	4.198	905	9.535	46.789
N. >	101.621	79.506	3.732	1.991	588	3.293	225	9.808	39.363
D. >	117.708	78.027	176	2.852	673	3.754	252	9.066	35.295
E. 1966	89.486	62.696	334	3.413	3.212	2.323	383	3.505	22.972
F. >	104.499	77.939	343	2.576	2.126	678	413	4.978	40.546
M. >	158.485	126.421	576	6.094	474	2.951	300	11.177	62.662
A. >	172.412	136.983	802	4.429	19	3.915	245	13.095	65.020
M. >	138.829	105.764	734	3.348	—	3.770	735	9.639	47.846
J. >	130.717	106.221	1.087	4.530	—	4.514	1.474	8.438	47.455
J. >	134.258	104.086	278	3.501	—	3.572	1.479	8.489	49.837
A. >	182.614	136.251	1.010	6.288	—	5.343	1.836	10.522	65.043
S. >	206.163	128.779	7.691	4.561	—	5.229	1.897	7.543	56.418
O. >	239.816	112.791	5.970	3.621	—	2.588	1.557	10.791	48.770

(1) En el Mercado Concentrador General de Pescado de la Capital Federal. FUENTE: Mercado Concentrador General de Pescado de la Capital Federal.

VENTA DE PESCADO Y MARISCOS EN LA CAPITAL FEDERAL (1)

Por variedades

Período	Pescado			Mariscos					
	Peje- rrey	Pesca- dilla	Otras	Total	Carra- rones	Carra- coles	Langos- tinos	Meji- llones	Otras
Toneladas									
1964	853	991	7.367	3.055	208	223	168	1.565	891
1965	1.035	758	5.516	2.780	195	149	197	1.221	1.019
10 pr. m. 1965	902	631	4.914	2.267	164	127	175	995	806
10 pr. m. 1966	1.189	577	4.773	3.347	53	147	346	1.430	1.371
O. 1965	114	70	460	207	13	10	9	90	85
N. >	56	50	292	186	16	10	8	83	70
D. >	78	77	310	327	16	12	13	143	143
E. 1966	69	55	372	215	4	12	14	106	78
F. >	76	43	357	175	1	9	21	68	76
M. >	92	56	641	305	1	15	16	168	106
A. >	178	54	592	325	2	20	21	138	145
M. >	146	55	456	274	—	23	32	135	84
J. >	141	41	453	243	4	26	10	124	79
J. >	116	47	442	268	4	11	20	147	86
A. >	148	65	513	348	9	10	36	165	129
S. >	106	94	528	521	16	6	45	183	270
O. >	115	69	421	672	12	14	132	197	318
Miles de m\$n									
1964	77.185	18.156	216.213	249.838	33.329	4.900	52.927	31.713	126.970
1965	107.051	15.934	222.838	314.571	33.036	3.957	76.229	28.416	172.932
10 pr. m. 1965	92.635	12.977	193.747	252.775	26.046	3.303	66.639	22.267	134.519
10 pr. m. 1966	121.723	16.203	253.039	459.349	15.327	5.783	167.264	43.714	227.261
O. 1965	11.575	1.603	20.540	24.999	3.091	300	4.272	2.193	15.142
N. >	6.193	1.137	13.176	22.115	3.086	289	3.630	2.242	12.868
D. >	8.224	1.820	15.915	39.681	3.904	365	5.961	3.907	25.545
E. 1966	6.947	1.429	18.179	26.791	1.307	373	6.976	2.937	15.197
F. >	7.550	1.294	17.436	26.559	387	274	10.162	1.820	13.916
M. >	8.691	1.632	31.863	32.064	252	533	7.815	4.520	18.945
A. >	16.016	1.313	32.128	35.429	412	773	9.197	3.730	21.318
M. >	13.300	1.369	25.024	33.065	51	936	14.618	4.039	13.422
J. >	14.186	1.135	23.403	24.496	1.073	1.032	4.891	3.923	13.577
J. >	12.089	1.372	23.468	30.172	965	450	9.905	4.656	14.197
A. >	16.661	1.943	27.604	46.363	2.343	431	16.990	5.358	21.242
S. >	12.661	2.632	30.148	77.384	4.484	301	22.406	5.974	44.220
O. >	13.622	2.084	23.787	127.025	4.055	680	64.305	6.757	51.228

(1) En el Mercado Concentrador General de Pescado de la Capital Federal. FUENTE: Mercado Concentrador General de Pescado de la Capital Federal.

Estadística comercial

VENTA DE PESCADO Y MARISCOS EN LA CAPITAL FEDERAL (1)

Por procedencia

Periodo	Total general	Pescado							
		Total	Altura	Bahía Blanca	Lagunas	Mar del Plata	Necochea	Ríos	Otras (2)
Toneladas									
1964	43.234	40.179	28.181	144	410	8.904	12	2.288	239
1965	34.934	32.154	22.272	214	431	7.042	16	1.859	319
10 pr. m. 1965	30.312	28.045	19.357	196	378	6.194	16	1.643	260
10 pr. m. 1966	26.562	23.315	14.847	39	513	5.816	3	1.827	171
O. 1965	2.789	2.582	1.618	41	21	648	—	217	37
N. >	2.330	2.144	1.547	18	15	418	—	118	27
D. >	2.292	1.965	1.367	—	38	429	—	98	32
E. 1966	1.603	1.388	2.722	—	49	515	—	89	12
F. >	1.830	1.655	1.065	12	50	432	—	83	12
M. >	3.057	2.752	1.784	8	67	750	—	164	14
A. >	3.333	3.007	1.996	—	59	799	—	130	22
M. >	2.586	2.312	1.489	—	66	603	—	134	19
J. >	2.483	2.240	1.424	—	69	467	—	263	17
J. >	2.421	2.153	1.444	—	65	381	—	247	17
A. >	3.115	2.767	1.817	5	69	550	2	304	20
S. >	3.080	2.560	1.541	8	8	738	—	243	21
O. >	3.054	2.382	1.600	5	10	580	—	169	17
Miles de m\$n									
1964	1.468.710	1.218.872	826.968	5.817	18.996	262.028	287	83.741	21.036
1965	1.428.737	1.114.167	672.609	14.022	32.612	259.791	673	95.583	38.875
10 pr. m. 1965	1.209.408	956.634	575.514	13.008	28.919	223.825	673	82.981	31.714
10 pr. m. 1966	1.557.279	1.097.930	619.746	2.188	41.368	298.845	134	102.565	26.083
O. 1965	131.854	106.855	59.189	2.826	957	25.897	22	12.805	5.159
N. >	101.621	79.506	50.929	1.015	724	16.724	—	6.927	3.187
D. >	117.708	78.027	46.166	—	2.970	19.242	—	5.675	3.974
E. 1966	89.486	62.696	27.949	—	3.843	24.561	13	4.869	1.461
F. >	104.499	77.939	46.448	496	4.142	21.244	—	4.047	1.563
M. >	158.485	126.421	75.264	409	5.322	37.629	—	6.037	1.759
A. >	172.412	136.983	80.458	6	4.538	44.898	—	5.091	1.991
M. >	138.829	105.764	59.767	—	5.583	29.447	—	8.303	2.664
J. >	130.717	106.221	58.362	—	5.669	24.449	—	14.817	2.925
J. >	134.258	104.086	60.930	—	5.233	20.576	30	14.128	3.188
A. >	182.614	136.251	79.138	336	5.910	27.530	91	19.757	3.499
S. >	206.163	128.779	68.589	484	589	37.785	—	17.275	4.035
O. >	239.816	112.791	62.840	457	539	30.726	—	15.221	3.003

(1) En el Mercado Concentrador General de Pescado de la Capital Federal. (2) Incluye importado. FUENTE: Mercado Concentrador General de Pescado de la Capital Federal.

VENTA DE PESCADO Y MARISCOS EN LA CAPITAL FEDERAL (1)

Por procedencia

Periodo	MARISCOS							
	Nacional						Extranjero	Otras (2)
	Total	Altura	Bahía Blanca	Mar del Plata	Miamar	Necochea		
	Toneladas							
1964	3.055	205	234	383	41	1.627	467	98
1965	2.780	104	186	521	13	1.215	643	99
10 pr. m. 1965	2.267	88	186	391	11	1.018	487	85
10 pr. m. 1966	3.347	96	255	440	39	1.506	989	22
O. 1965	207	6	—	33	—	92	68	8
N. >	186	7	—	70	—	49	52	8
D. >	327	9	—	59	1	148	104	6
E. 1966	215	14	9	35	1	115	39	2
F. >	175	8	15	36	2	74	39	1
M. >	305	16	12	36	4	177	59	2
A. >	325	8	16	45	6	147	100	3
M. >	274	3	23	42	7	148	49	1
J. >	243	4	7	45	8	138	36	4
J. >	268	3	14	41	1	151	53	5
A. >	348	7	30	39	4	166	100	2
S. >	521	18	31	69	3	185	215	1
O. >	672	13	98	52	3	206	299	1
	Miles de m\$n							
1964	249.838	37.592	46.815	60.092	911	33.241	69.025	2.161
1965	314.571	21.426	42.547	98.602	320	27.971	121.038	2.666
10 pr. m. 1965	252.775	18.123	42.467	75.364	280	22.752	91.546	2.241
10 pr. m. 1966	459.349	23.227	111.042	87.704	1.583	46.364	188.579	850
O. 1965	24.999	1.235	—	7.551	—	2.240	13.720	253
N. >	22.115	1.390	—	9.089	—	1.169	10.212	254
D. >	39.681	1.914	78	14.149	41	4.050	19.280	170
E. 1966	26.791	3.146	3.897	7.983	42	3.201	8.454	67
F. >	26.559	1.949	6.784	7.058	46	9.012	8.675	36
M. >	32.064	3.629	5.161	6.912	151	4.844	11.310	58
A. >	35.429	1.541	6.156	8.313	239	4.086	14.982	112
M. >	33.065	388	9.854	7.941	290	4.474	10.062	58
J. >	24.496	1.208	3.235	9.061	315	4.462	6.056	149
J. >	30.172	736	6.125	8.141	35	4.783	10.147	206
A. >	46.363	1.528	11.680	7.590	166	5.310	20.003	88
S. >	77.384	4.729	13.961	13.702	142	5.996	38.828	26
O. >	127.025	4.374	44.190	11.002	158	7.195	60.056	50

(1) Mercado Concentrador General de Pesca de la Capital Federal. (2) Incluye lagunas, ríos y varios costas. FUENTE: Mercado Concentrador General de Pesca de la Capital Federal.

Estadística comercial

10. — VENTA DE PAPA EN LA CAPITAL FEDERAL (1)

Per variedades

Período	Total general	Para semilla	Para consumo					
			Total	Kennebec	White Rose	Huinkul	Up-to Date	Otras
Toneladas								
1964	210.985,7	84,4	210.901,3	22.917,3	47.488,8	111.558,2	3.401,5	25.535,5
1965	187.158,8	1.217,2	185.941,6	29.090,9	33.656,6	107.391,4	5.721,5	10.081,1
10 pr. m. 1965	153.829,4	1.206,4	152.623,0	26.343,4	25.242,1	88.965,6	4.370,5	7.701,4
10 pr. m. 1966	157.208,5	71,4	157.137,1	35.477,9	18.892,2	89.991,5	4.865,7	7.909,8
O. 1965	15.246,7	99,0	15.147,7	1.863,4	3.210,9	7.569,3	1.148,0	1.356,2
N. >	17.715,4	10,8	17.704,6	1.575,5	5.435,7	7.732,0	1.043,0	1.918,4
D. >	15.614,0	—	15.614,0	1.172,0	2.978,8	10.693,9	308,0	461,3
E. 1966	14.056,2	—	14.056,2	1.323,0	2.061,3	8.275,4	—	2.396,4
F. >	12.519,7	—	12.519,7	3.663,9	1.270,3	6.702,3	—	883,3
M. >	17.386,1	—	17.386,1	7.264,1	911,0	8.661,6	11,0	538,4
A. >	15.389,6	—	15.389,6	5.220,5	208,1	9.518,3	—	442,8
M. >	15.373,3	—	15.373,3	4.643,2	1.168,6	8.990,5	188,8	382,2
J. >	16.318,9	18,6	16.300,3	4.194,6	1.571,1	9.371,1	454,8	708,7
J. >	15.610,7	—	15.610,7	3.120,8	2.749,2	8.475,3	692,5	572,9
A. >	18.031,1	22,6	18.008,5	2.894,2	3.014,5	9.942,3	1.349,4	808,1
S. >	16.468,0	30,2	16.437,9	1.880,1	2.173,0	10.209,5	1.383,4	791,8
O. >	16.054,7	—	16.054,7	1.273,6	3.765,3	9.845,1	785,7	385,1
Miles de m\$n								
1964	2.312.532,1	1.226,6	2.311.305,5	255.201,2	543.754,9	1.157.210,6	50.674,8	304.464,0
1965	755.751,3	4.129,0	751.622,3	100.935,0	196.346,8	370.708,9	41.990,0	41.641,6
10 pr. m. 1965	513.473,8	4.120,0	509.353,9	82.894,4	123.983,9	247.383,1	29.396,7	25.692,7
10 pr. m. 1966	2.309.168,4	1.312,6	2.307.855,7	505.092,0	347.486,0	1.227.490,0	123.911,2	103.876,5
O. 1965	55.951,1	276,8	55.674,3	5.995,4	18.476,4	18.366,9	8.059,7	5.475,9
N. >	95.952,1	9,0	95.943,1	6.119,1	40.748,5	26.958,1	9.786,3	12.331,1
D. >	146.325,4	—	146.325,4	11.921,5	31.614,3	96.367,8	2.804,0	2.617,9
E. 1966	114.854,8	—	114.854,8	10.631,5	22.397,3	62.566,0	—	19.260,1
F. >	124.985,3	—	124.985,3	39.226,6	13.524,6	64.125,8	—	8.108,3
M. >	184.060,3	—	184.060,3	80.682,4	14.354,9	83.533,9	198,0	5.291,2
A. >	196.443,6	—	196.443,6	70.879,3	3.977,3	116.055,7	—	5.531,2
M. >	206.796,9	—	206.796,9	68.525,2	18.989,4	110.850,8	3.330,9	5.100,7
J. >	225.132,8	288,0	224.844,8	64.201,3	25.526,8	115.143,9	9.078,5	10.894,4
J. >	224.402,4	—	224.402,4	48.202,5	44.924,0	108.058,5	13.812,8	9.404,7
A. >	291.613,7	393,4	291.220,3	49.414,1	51.140,9	144.166,2	32.275,5	14.223,6
S. >	351.540,1	631,3	350.908,9	41.518,1	46.046,1	203.576,8	40.207,9	17.559,9
O. >	389.338,4	—	389.338,4	31.811,0	104.604,9	219.412,4	25.007,8	8.502,4

(1) En el Mercado Nacional de Papas. FUENTE: Mercado Nacional de Papas.

VENTA DE PAPA EN LA CAPITAL FEDERAL

Por procedencia

Período	Total general	Para consumo				
		Nacional				
		Buenos Aires				Córdoba
		Total	Norte	Oeste	Sudeste	
Toneladas						
1964	210.901,3	189.349,9	1.902,2	1.673,8	101.697,9	17.701,0
1965	185.941,6	185.941,6	4.592,5	2.072,4	118.899,3	21.148,0
10 pr. m. 1965	152.623,0	152.623,00	1.141,3	1.722,8	108.519,7	15.376,0
10 pr. m. 1966	157.137,1	156.860,8	2.107,2	6.052,9	125.549,7	4.712,7
O. 1965	15.147,7	15.147,7	31,3	—	10.185,4	1.332,5
N. >	17.704,6	17.704,6	257,1	—	8.574,6	1.007,9
D. >	15.614,0	15.614,9	3.194,0	349,6	1.805,0	4.764,0
E. 1966	14.056,2	14.056,2	1.741,6	2.656,4	848,7	2.298,2
F. >	12.519,7	12.519,7	365,7	2.571,6	7.376,4	940,3
M. >	17.386,1	17.341,5	—	687,6	15.905,5	135,4
A. >	15.389,6	15.389,6	—	111,1	15.079,7	27,3
M. >	15.373,3	15.208,4	—	26,2	14.450,8	51,8
J. >	16.300,3	16.233,6	—	—	15.081,5	159,8
J. >	15.610,7	15.610,7	—	—	13.636,7	575,4
A. >	18.008,5	18.008,5	—	—	15.953,6	458,8
S. >	16.437,9	16.437,9	—	—	14.676,4	55,2
O. >	16.054,7	16.054,7	—	—	12.540,5	10,5
Miles de m\$ñ						
1964	2.311.305,6	2.053.354,7	12.032,2	16.417,7	1.151.373,9	158.950,3
1965	751.622,3	751.622,3	39.669,5	9.715,9	336.014,0	131.055,5
10 pr. m. 1965	509.353,9	509.353,9	4.276,4	6.355,4	307.035,7	68.085,5
10 pr. m. 1966	2.307.855,7	2.303.999,5	16.885,9	53.523,7	1.839.399,5	63.714,5
O. 1965	55.674,3	55.674,3	139,7	—	25.484,2	9.371,0
N. >	95.943,1	95.943,1	2.524,1	—	22.729,8	8.772,9
D. >	146.325,4	146.325,4	32.869,0	3.360,6	6.248,5	54.197,1
E. 1966	114.854,8	114.854,8	13.795,1	20.266,2	4.946,5	24.226,7
F. >	124.985,3	124.985,3	3.090,8	25.017,5	74.975,9	8.592,8
M. >	184.060,3	183.612,3	—	6.827,3	163.619,2	1.915,6
A. >	196.443,6	196.443,6	—	1.148,4	191.508,5	371,0
M. >	206.796,9	204.392,6	—	264,4	190.860,4	751,2
J. >	224.844,8	223.840,9	—	—	201.294,1	2.889,9
J. >	224.402,4	224.402,4	—	—	186.218,3	12.050,7
A. >	291.220,3	291.220,3	—	—	242.421,0	10.974,1
S. >	350.908,9	350.908,9	—	—	300.760,7	1.712,5
O. >	389.338,4	389.338,4	—	—	282.795,1	230,1

Estadística comercial

VENTA DE PAPA EN LA CAPITAL FEDERAL

Por procedencia

Período	Para consumo						Importada
	Nacional						
	Mendoza	Río Negro	Rosario	Tucumán	Otros		
Toneladas							
1964	24.690,5	152,5	20.033,7	8.969,2	12.529,1	21.551,4	
1965	14.784,5	108,3	18.314,8	4.721,8	1.299,9	—	
10 pr. m. 1965	12.901,2	86,7	11.411,3	990,1	473,9	—	
10 pr. m. 1966	7.957,9	—	7.726,7	2.340,7	412,9	276,4	
O. 1965	1.500,1	21,0	1.155,7	910,3	11,4	—	
N. >	1.509,6	1,8	2.263,2	3.567,6	522,7	—	
D. >	373,7	19,8	4.640,3	164,1	303,3	—	
E. 1966	—	—	6.511,3	—	—	—	
F. >	258,0	—	1.007,8	—	—	—	
M. >	612,5	—	0,5	—	—	44,7	
A. >	171,6	—	—	—	—	—	
M. >	666,9	—	7,5	—	5,2	165,0	
J. >	953,4	—	—	—	38,9	66,8	
J. >	1.271,5	—	—	—	127,0	—	
A. >	1.596,1	—	—	—	—	—	
S. >	1.566,1	—	57,1	20,3	62,7	—	
O. >	861,8	—	142,4	2.320,4	179,1	—	
Miles de m\$n							
1964	323.113,2	1.684,8	165.880,7	102.156,7	121.745,2	257.950,8	
1965	92.395,8	516,3	97.371,5	36.306,8	8.577,2	—	
10 pr. m. 1965	75.711,4	355,7	40.269,4	5.735,1	1.529,4	—	
10 pr. m. 1966	184.864,7	—	65.643,5	71.021,0	8.946,6	3.856,3	
O. 1965	9.924,4	72,8	5.328,7	5.292,7	60,9	—	
N. >	13.272,6	16,9	14.867,7	29.289,3	4.469,8	—	
D. >	3.411,8	143,8	42.234,4	1.282,4	2.578,0	—	
E. 1966	—	—	51.620,3	—	—	—	
F. >	3.989,2	—	9.319,2	—	—	—	
M. >	11.245,2	—	5,0	—	—	448,0	
A. >	3.415,7	—	—	—	—	—	
M. >	12.346,9	—	79,8	—	90,0	2.404,3	
J. >	19.156,7	—	—	—	500,3	1.004,0	
J. >	24.272,1	—	—	—	1.861,4	—	
A. >	37.825,2	—	—	—	—	—	
S. >	45.306,8	—	1.196,2	637,8	1.294,9	—	
O. >	27.306,9	—	3.423,2	70.383,2	5.200,0	—	

FUENTE: Mercado Nacional de Papas

II. — ABASTECIMIENTO A LA CAPITAL FEDERAL

Carne vacuna, ovina y porcina

Toneladas

Período	Total				Frigorífico C. A. P. Lisandro de la Torre (1)	
	General	Vacuna	Ovina	Porcina	Total	Vacuna
1964	285.204,7	219.276,8	5.907,8	60.020,0	68.004,8	64.097,2
1965	316.488,2	231.705,3	6.678,2	78.104,6	56.501,0	54.270,3
11 pr. m. 1965	288.471,0	211.411,3	5.855,5	71.204,2	52.624,8	50.538,8
11 pr. m. 1966	355.337,4	271.332,0	5.235,2	78.770,2	79.782,5	77.123,0
N. 1965	29.024,9	21.417,4	671,3	6.936,1	4.799,2	4.658,6
D. >	28.017,2	20.294,0	822,8	6.900,4	3.876,2	3.731,5
E. 1966	25.948,7	19.575,8	575,7	5.797,2	5.890,1	5.729,0
F. >	25.272,1	19.395,9	461,9	5.414,4	5.991,9	5.802,4
M. >	33.306,2	25.559,0	566,5	7.180,7	8.060,2	7.755,3
A. >	28.501,9	21.610,2	567,4	6.324,4	6.307,2	6.211,8
M. >	33.645,2	25.858,2	558,6	7.228,5	7.526,1	7.460,8
J. >	33.031,8	24.813,6	516,0	7.702,2	7.347,5	7.258,9
J. >	30.548,0	22.986,5	439,8	7.121,7	6.696,7	6.591,0
A. >	36.691,9	28.111,5	458,7	8.121,7	7.776,2	7.686,5
S. >	36.584,3	28.073,3	370,7	8.140,4	7.335,9	7.261,3
O. >	35.246,9	27.396,0	343,4	7.507,5	7.381,9	7.318,4
N. >	36.560,3	27.952,1	376,6	8.231,5	9.468,5	8.047,6

Período	Frigorífico C. A. P. Lisandro de la Torre	Otros frigoríficos (2)			
	Porcina	Total	Vacuna	Ovina	Porcina
1964	3.907,6	217.199,8	155.179,6	5.907,8	56.112,4
1965	2.230,7	259.987,2	177.435,1	6.678,2	75.873,9
11 pr. m. 1965	2.086,1	235.846,2	160.872,6	5.855,5	69.118,2
11 pr. m. 1966	2.659,4	275.554,9	194.208,9	5.235,2	76.110,8
N. 1965	140,6	24.225,6	16.758,9	671,3	6.795,5
D. >	144,7	24.141,0	16.562,5	822,8	6.755,7
E. 1966	161,2	20.058,6	13.846,8	575,7	5.636,1
F. >	189,5	19.280,2	13.593,5	461,9	5.224,8
M. >	304,9	25.246,0	17.803,7	566,5	6.875,8
A. >	95,4	22.194,7	15.398,4	567,4	6.229,0
M. >	65,3	26.119,1	18.397,3	558,6	7.163,2
J. >	88,6	25.684,3	17.554,7	516,0	7.613,6
J. >	105,7	23.851,2	16.395,4	439,8	7.016,0
A. >	89,8	28.915,7	20.425,1	458,7	8.032,0
S. >	74,6	29.248,4	20.812,0	370,7	8.065,8
O. >	63,6	27.864,9	20.077,6	343,4	7.444,0
N. >	1.420,9	27.091,8	19.904,5	376,6	6.810,6

(1) FUENTE: Frigorífico C. A. P. Lisandro de la Torre. (2) FUENTE: Dirección Municipal de Bromatología.

Estadística comercial

ABASTECIMIENTO A LA CAPITAL FEDERAL

Leche

Miles de litros

Período	Total	Enero	Febrero	Marzo	Abril	Mayo
TOTAL GENERAL						
1962	300.838,6	25.034,1	22.359,8	24.128,8	26.165,4	24.653,0
1963	313.850,1	24.459,7	21.581,0	25.977,3	24.564,6	26.066,8
1964	327.687,0	29.538,5	24.227,5	28.013,3	26.873,9	25.900,5
1965	322.299,4	23.336,3	24.870,9	26.757,8	24.653,8	24.418,5
1966	...	25.761,7	26.101,0	28.389,9	25.520,7	26.645,9
ENTRADA POR FERROCARRIL						
1962	109.345,9	8.605,7	7.647,3	8.372,4	10.287,7	9.673,4
1963	106.498,1	7.857,9	7.611,9	8.417,4	8.402,6	8.903,4
1964	99.428,4	9.596,5	8.077,8	8.236,8	7.727,5	7.197,6
1965	109.727,2	6.514,1	8.236,1	7.958,8	8.029,3	8.330,1
1966	...	9.681,2	9.975,4	9.325,0	8.152,3	8.730,3
ENTRADA POR CAMION						
1962	191.492,7	16.428,5	14.712,5	15.756,4	15.877,8	14.979,7
1963	207.352,0	16.601,8	13.969,1	17.550,0	16.162,0	17.163,4
1964	228.258,6	19.942,1	16.149,7	19.776,5	19.146,4	18.702,9
1965	212.572,1	16.822,2	16.634,8	18.799,0	16.624,5	16.088,4
1966	...	16.080,5	16.125,6	19.064,9	17.368,4	17.915,7

Período	Junio	Julio	Agosto	Setiembre	Octubre	Noviembre	Diciembre
TOTAL GENERAL							
1962	25.012,3	25.563,9	23.637,4	25.667,5	26.527,5	25.588,0	26.500,9
1963	25.496,1	26.692,5	26.282,7	26.327,5	30.053,5	27.834,2	28.514,4
1964	27.542,8	27.103,3	26.347,8	28.531,5	28.876,1	29.254,4	25.477,3
1965	26.931,5	28.395,4	27.021,1	28.604,1	28.936,6	28.731,1	29.642,5
1966	28.361,6	30.308,1	30.117,0	29.063,9	30.342,3	29.147,2	...
ENTRADA POR FERROCARRIL							
1962	9.465,7	9.587,4	8.155,6	9.140,3	9.419,6	9.534,0	9.457,0
1963	9.152,3	8.991,1	9.648,3	8.355,7	11.044,1	8.745,6	9.367,7
1964	6.946,8	8.043,3	7.442,3	9.772,7	9.606,3	9.823,6	6.959,2
1965	7.072,7	9.942,7	10.276,4	10.452,0	11.153,7	10.651,4	11.110,0
1966	8.955,6	9.980,8	10.004,0	10.392,6	10.371,5	8.615,6	...
ENTRADA POR CAMION							
1962	15.546,7	15.976,5	15.481,8	16.527,2	17.107,9	16.053,9	17.043,9
1963	16.343,8	17.701,3	16.634,3	17.971,8	19.009,4	19.088,6	19.146,7
1964	20.596,0	19.059,9	18.905,5	18.760,8	19.269,8	19.430,8	12.518,1
1965	19.858,8	18.452,6	16.744,7	18.152,1	17.782,9	18.079,7	18.532,5
1966	19.406,0	20.327,3	20.113,0	18.671,3	19.970,8	20.531,6	...

FUENTE: Dirección Municipal de Bromatología.

EXISTENCIA

1. — GRANOS (1)

Toneladas

Principio de	Cereales					
	Alpiste	Arroz	Avena	Cebada	Centeno	Maíz
1965 *	37.871	40.970	160.458	162.308	61.945	385.460
1966 *	22.264	68.048	88.084	76.366	36.893	292.753
O. 1965 *	26.732	115.911	77.936	45.765	64.987	631.336
N. > *	25.314	99.231	67.107	34.176	49.684	522.803
D. > *	23.740	85.565	45.949	29.713	36.804	370.017
E. 1966 *	22.264	68.048	88.084	76.366	36.893	292.753
F. > *	22.282	55.964	123.297	133.998	29.811	154.131
M. > *	21.637	42.714	106.526	138.377	24.825	98.942
A. > *	20.541	41.263	87.933	112.034	14.768	321.012
M. > *	19.743	57.856	82.573	93.226	12.310	425.845
J. > *	17.907	84.606	65.139	75.936	11.697	919.856
J. > *	17.763	93.765	52.041	46.918	9.688	1.098.287
A. > *	17.086	93.516	45.543	33.303	8.591	1.103.086
S. > *	16.579	80.214	34.218	16.891	9.260	975.583
O. > *	13.146	67.648	24.713	9.012	7.728	778.989

Principio de	Cereales		Oleaginosas				
	Trigo	Mija	Girasol	Lino	Maní		Nabo
					Con cáscara	Sin cáscara	
1965 *	4.764.411	37.741	12.457	232.295	920	13.065	1.016
1966 *	3.973.192	2.323	125.374	72.343	1.357	36.286	715
O. 1965 *	4.840.520	6.215	293.558	58.072	2.028	93.587	1.028
N. > *	4.118.531	5.267	230.912	33.481	2.361	69.441	1.001
D. > *	3.560.508	4.096	174.867	39.233	1.580	47.888	896
E. 1966 *	3.973.192	2.323	125.374	72.343	1.357	36.286	715
F. > *	5.285.286	23.744	86.617	165.809	1.063	26.741	1.096
M. > *	5.036.837	55.695	59.107	179.506	765	14.572	515
A. > *	4.141.895	71.073	96.579	143.179	358	10.123	452
M. > *	3.382.755	54.766	219.288	114.329	246	9.419	553
J. > *	2.698.825	56.797	345.593	94.458	474	71.976	262
J. > *	2.108.826	54.208	318.177	71.602	429	95.187	322
A. > *	1.509.339	52.093	240.837	50.728	1.150	88.491	417
S. > *	1.034.024	46.981	174.092	40.730	1.614	77.184	318
O. > *	674.418	33.433	106.354	25.849	2.698	55.305	399

(1) En poder de la Junta Nacional de Granos, acopiadores, cooperativas, molineros, exportadores, industriales y otros gremios.

FUENTE: Junta Nacional de Granos.

Estadística comercial

EXISTENCIA

Principio de	2. — AZÚCAR (1)							3. — YERBA MATE (2)					
	Total general	En ingenios y depósitos					En tránsito	Total general	Molinos			En mercado canchada (3)	
		Total	Pilé	Granulado	Crudo	Bajo producto			Total	Canchada	Malida		Pala
Miles de toneladas													
1965	419,6	405,9	51,6	316,1	33,7	4,5	13,7	218,0	34,6	25,8	7,8	1,0	183,4
1966	712,2	698,0	106,8	532,9	54,2	4,1	14,2	222,7	28,4	17,3	10,1	1,0	194,2
N. 1965	747,0	712,0	99,5	570,3	39,8	2,3	35,0	217,0	30,7	19,6	10,2	0,9	186,3
D. »	765,1	729,2	109,8	571,2	45,4	2,7	35,9	221,3	28,3	17,0	10,3	1,1	193,1
E. 1966	712,2	698,0	106,8	532,9	54,2	4,1	14,2	222,7	28,4	17,3	10,1	1,0	194,2
F. »	635,3	610,4	94,0	460,4	52,0	3,9	24,9	220,2	27,0	16,0	9,8	1,2	193,2
M. »	584,1	564,4	84,5	427,5	48,5	3,9	19,7	217,1	28,4	17,5	9,7	1,2	188,7
A. »	532,2	512,3	74,3	403,5	30,7	3,8	19,9	209,9	26,5	16,3	9,2	1,0	183,4
M. »	476,9	456,7	69,0	356,4	27,7	3,6	20,2	207,6	28,6	18,6	8,7	1,3	179,0
J. »	411,8	392,2	59,6	303,1	26,2	3,2	19,6	203,2	29,0	19,4	8,3	1,3	174,2
J. »	405,6	375,8	61,2	281,4	30,4	2,8	29,9	197,6	28,1	18,9	8,1	1,1	169,5
A. »	483,2	438,6	76,3	322,5	38,0	1,8	44,6	193,9	28,3	18,4	8,7	1,2	165,6
S. »	676,4	636,6	102,9	468,0	63,7	1,9	39,9	184,6	26,5	17,1	7,9	1,5	158,2
O. »	838,3	796,9	123,4	602,5	68,5	2,5	41,3	176,3	27,6	18,6	7,7	1,3	142,7
N. »								169,1	24,8	16,6	6,4	1,8	144,4

4. — PRODUCTOS LACTEOS (4)

Principio de	Manteca	Queso				Fundido	Caseína			Leche	
		Pasta					Total	Láctica	Al cuajo	Condensada	En polvo
		Total	Duro	Semiduro	Blanda						
Toneladas											
1965	3.374	15.626	11.479	2.277	1.870	112	3.774	3.760	14	467	2.099
1966	3.185	16.578	12.000	2.702	1.876	170	5.438	5.432	6	437	1.600
S. 1965	1.800	12.854	8.924	2.420	1.510	104	4.231	4.224	7	368	807
O. »	1.265	12.654	8.623	2.528	1.503	116	3.851	3.851	—	292	765
N. »	1.115	13.764	9.315	2.662	1.787	152	3.928	3.919	9	413	1.026
D. »	1.648	15.016	10.352	2.802	1.862	163	4.744	4.738	6	407	1.255
E. 1966	3.185	16.578	12.000	2.702	1.876	170	5.438	5.432	6	437	1.600
F. »	4.762	19.846	15.198	2.724	1.924	153	6.214	6.212	2	862	1.901
M. »	6.581	21.217	16.466	2.803	1.948	149	7.711	7.708	3	1.212	2.278
A. »	7.465	21.324	16.573	2.810	1.941	159	8.190	8.187	3	1.447	2.257
M. »	7.468	20.573	16.090	2.687	1.796	158	6.870	6.864	6	1.594	2.019
J. »	7.452	20.141	15.340	2.807	1.994	117	7.166	7.156	10	1.685	1.995
J. »	7.149	20.040	14.739	3.139	2.162	131	7.208	7.202	6	1.756	1.805
A. »	6.072	20.450	14.628	3.762	2.060	145	7.087	7.073	14	1.003	1.462
S. »	4.560	18.239	12.904	3.528	1.807	122	6.428	6.420	8	934	1.155

(1) De ingenios: en ingenios, depósitos y en tránsito. NOTA: cantidad de toneladas calculadas en base al peso bruto de 70 kilogramos por bolsa. FUENTE: Centro Azucarero Argentino. (2) FUENTE: Secretaría de Estado de Comercio. (3) Total de lo disponible para la venta en el Mercado Consignatario de Yerba Mate Nacional Canchada, incluyendo lo afectada a cumplimiento de contratos de compra-venta suscritos y la zafra sin comercializar. (4) En poder de exportadores, mayoristas, industriales y depositarios. FUENTE: Secretaría de Estado de Agricultura y Ganadería.

EXISTENCIA

Toneladas

5 — ARROZ (1)

Principio de	Entero			Quebrado			Alrecho, afrechillo y otros	
	Total	Carolina	Glacé	Total	1/2 Grana	1/4 Grana		
1965	6.090	4.292	1.798	3.216	1.929	813	474	680
1966	6.239	5.346	983	5.449	3.671	918	851	1.485
O. 1965	6.563	5.037	1.526	5.628	3.782	779	1.067	778
N. >	8.397	6.797	1.600	5.452	3.725	719	1.008	701
D. >	9.235	8.125	1.110	5.251	3.666	709	876	938
E. 1966	6.329	5.346	983	5.440	3.671	918	851	1.485
F. >	7.172	5.865	1.307	6.323	4.071	1.231	1.021	582
M. >	5.770	5.058	712	6.270	4.114	1.292	864	862
A. >	4.165	3.919	246	4.701	3.095	1.114	492	993
M. >	4.342	3.585	757	4.929	2.982	1.316	631	1.131
J. >	4.026	3.331	695	4.603	2.838	1.133	632	1.187
J. > *	4.311	3.804	507	4.283	2.889	823	571	965
A. > *	4.048	3.775	273	3.876	2.543	931	402	1.062
S. > *	4.769	4.469	300	3.028	2.331	335	362	1.013
O. > *	5.123	4.976	147	2.352	1.816	296	240	866

6. — FRUTA FRESCA EN FRIGORIFICO (2)

Principio de	Nacional								
	Total general	Manzana			Pera			Ananás (4)	Castaña
		Total (3)	Para consumo	Para exportación	Total (3)	Para consumo	Para exportación		
1965	39.026,0	30.630,0	15.328,4	15.301,6	568,1	262,4	305,7	142,7	—
1966	25.863,4	5.769,9	2.720,8	2.834,9	52,8	45,7	7,1	8,7	—
N. 1965	58.311,5	52.577,4	27.371,4	22.611,9	224,4	56,4	143,9	—	—
D. >	39.551,0	24.673,9	12.278,7	10.922,5	65,3	30,5	22,1	242,3	—
E. 1966	25.863,4	5.769,9	2.720,8	2.834,9	52,8	45,7	7,1	8,7	—
F. >	32.167,6	324,2	196,7	127,5	20.494,4	12.359,4	5.512,1	0,5	—
M. >	73.595,6	35.186,0	12.339,2	19.447,6	30.518,5	13.305,9	14.857,9	—	—
A. >	197.288,2	172.032,0	54.101,0	93.636,8	20.651,7	6.604,2	12.427,0	—	—
M. >	232.131,8	215.316,0	79.668,1	112.995,5	13.354,6	4.887,4	7.567,7	—	—
J. >	249.752,7	244.296,4	125.970,5	100.274,8	5.153,8	732,7	4.153,2	—	—
J. >	163.287,3	154.741,1	62.037,7	79.373,2	7.388,8	2.572,5	4.198,7	—	—
A. >	142.085,0	136.648,1	55.864,2	70.236,2	5.086,8	1.671,2	3.056,7	—	—
S. >	109.173,2	104.857,7	42.972,2	55.498,1	3.770,9	1.101,4	2.360,2	—	—
O. >	79.515,1	76.568,5	32.444,2	40.812,1	2.028,6	578,5	1.198,0	—	—
N. >	50.891,2	46.706,1	20.077,8	24.902,0	989,0	314,5	533,7	—	—

(1) Sin cáscara, en poder de industriales. (2) FUENTE: Secretaría de Estado de Comercio. Comprende la existencia para consumo-exportación de la totalidad de los frigoríficos del país. (3) Incluye fruta sin destino determinado. (4) Incluye importada.

Estadística comercial

EXISTENCIA

Toneladas

FRUTA FRESCA EN FRIGORIFICO

Nacional

Principio de	Nacional										
	Cereza	Ciruela	Damasca	Durazno	Limón	Mandarina	Membrillo	Naranja	Pomelo	Uva	Otras
1965	3,4	892,9	192,4	784,1	56,5	—	—	(1) 5.453,4	364,8	—	7,9
1966	3,0	488,2	394,9	206,9	84,2	—	2,5	(1) 18.404,9	432,3	1,4	13,8
N. 1965	—	4,5	—	3,0	9,2	0,5	6,6	(1) 5.125,4	253,1	—	107,4
D. >	61,5	9,8	85,1	5,4	(1) 94,0	—	—	(1) 14.247,4	66,2	—	0,2
E. 1966	3,0	488,2	394,9	206,9	84,2	—	2,5	(1) 18.404,9	432,3	1,4	13,8
F. >	0,1	1.225,3	12,7	1.195,9	82,1	—	—	(1) 8.319,7	354,7	144,0	14,1
M. >	—	2.157,7	5,6	518,6	118,8	—	—	(1) 4.873,3	25,1	186,8	5,3
A. >	—	435,4	—	835,2	5,0	—	46,5	(1) 1.293,1	1.616,1	355,8	17,3
M. >	0,9	14,4	—	39,7	—	—	33,8	(1) 2.917,3	2,0	413,6	39,5
J. >	—	7,9	—	14,5	—	1,8	79,8	15,3	1,8	133,9	47,7
J. >	—	2,5	—	1,2	1,5	23,7	33,6	1.021,4	35,8	32,0	5,5
A. >	—	1,9	—	1,1	3,2	89,1	14,2	200,2	9,2	13,9	17,2
S. >	—	1,9	—	1,1	13,4	38,7	8,0	372,5	100,4	3,0	5,7
O. >	—	1,8	—	0,7	3,3	82,3	6,5	699,3	96,8	—	7,4
N. >	—	0,9	—	0,7	14,2	29,8	—	2.941,0	185,4	—	24,1

7. — PAPA (2)

8. — GRASA Y SEBO (3)

Principio de	Total	Nacional			Principio de	Graso				
		Nacional		Importado		Comestible				
		Para consumo	Para semilla	Para consumo		Total	Vacuna	Ovina	Porcina	Mezcla
1965	372,6	372,6	—	—	1965	4.234,7	2.862,3	15,0	1.271,5	85,0
1966	288,5	288,5	—	—	1966	4.566,5	2.685,6	—	1.813,8	67,1
N. 1965	1.788,4	1.778,8	9,5	—	O. 1965	2.724,6	2.326,1	12,8	261,6	124,2
D. >	1.754,7	1.754,7	—	—	N. >	4.196,0	2.763,7	15,6	1.288,1	128,6
E. 1966	288,5	288,5	—	—	D. >	4.770,5	3.034,1	10,6	1.597,2	128,7
F. >	678,1	678,1	—	—	E. 1966	4.566,5	2.685,6	—	1.813,8	67,1
M. >	260,9	260,9	—	—	F. >	3.632,5	2.736,6	7,5	833,4	54,9
A. >	1.255,6	1.255,6	—	—	M. >	2.749,6	1.087,1	17,1	1.536,7	108,7
M. >	1.577,2	1.577,2	—	—	A. >	2.794,3	1.457,7	13,0	1.201,8	121,8
J. >	1.727,4	1.698,0	—	29,4	M. >	3.737,9	2.701,2	19,8	954,9	61,9
J. >	1.949,3	1.949,3	—	—	J. >	5.470,3	3.969,9	6,2	1.235,4	258,8
A. >	1.784,6	1.784,6	—	—	J. >	5.120,2	3.527,0	11,5	1.501,0	80,7
S. >	1.360,6	1.360,6	—	—	A. >	6.448,4	4.230,9	14,3	2.029,3	173,9
O. >	2.688,6	2.688,6	—	—	S. >	4.226,0	2.426,0	20,0	1.453,9	326,1
N. >	199,9	199,9	—	—	O. >	5.643,2	3.643,5	12,0	1.775,9	211,8

(1) Incluye importada. (2) En el Mercado Nacional de Papas. (3) FUENTE: Secretaría de Estado de Agricultura y Ganadería. En poder de los establecimientos, fábricas y frigoríficos que funcionan en distintos lugares del país bajo la fiscalización sanitaria de la Dirección General de Sanidad Animal.

EXISTENCIA

Toneladas

GRASA Y SEBO (1)

Sebo

Principio de	Total		Vacuno		Porcino		Mezcla	
	Comestible	No comestible	Comestible	No comestible	Comestible	No comestible	Comestible	No comestible
1965	166,4	1.506,4	166,4	1.379,9	—	—	—	126,5
1966	141,7	922,2	141,7	681,4	—	—	—	240,8
O. 1965	99,2	810,7	99,2	549,6	—	—	—	261,1
N. >	83,4	894,3	83,4	652,6	—	—	—	241,7
D. >	205,5	931,3	205,5	654,0	—	—	—	277,3
E. 1966	141,7	922,2	141,7	681,4	—	—	—	240,8
F. >	93,5	854,5	93,5	584,5	—	—	—	270,0
M. >	94,7	599,8	94,7	394,6	—	—	—	205,2
A. >	48,0	885,3	48,0	669,4	—	—	—	215,9
M. >	112,7	2.762,1	109,0	2.404,7	3,7	—	—	357,4
J. >	325,1	7.951,6	316,7	7.561,0	8,4	131,7	—	258,8
J. >	407,4	6.821,4	407,4	6.336,5	—	—	—	484,9
A. >	433,2	(2) 5.877,7	433,2	5.172,4	—	—	—	680,4
S. >	368,4	2.653,1	368,4	2.254,2	—	10,7	—	388,2
O. >	149,1	5.624,9	149,1	5.294,8	—	—	—	330,0

9. — ACEITE COMESTIBLE (3)

Principio de	Total					Girasol				
	Crudo	Semielaborado			Refinado	Crudo	Semielaborado			Refinado
		Neutro	Blanqueado	Semirrefinado			Neutro	Blanqueado	Semirrefinado	
1965	14.052,6	1.949,1	738,2	1.691,0	5.236,1	3.503,3	550,5	68,6	546,9	1.572,7
1966	34.028,3	7.963,1	1.164,5	1.005,6	9.917,5	20.617,6	4.374,6	556,5	586,7	7.094,9
O. 1965	42.590,4	11.409,8	2.316,2	1.361,6	10.376,2	25.317,2	5.736,5	1.164,7	888,2	5.174,9
N. >	38.841,3	8.994,8	2.424,5	1.086,1	10.216,3	24.613,0	5.641,1	792,6	689,5	5.621,2
D. >	34.623,3	7.042,8	2.438,7	1.166,2	10.888,7	20.979,4	5.212,8	575,8	733,6	7.112,7
E. 1966	34.028,3	7.963,1	1.164,5	1.005,6	9.917,5	20.617,6	4.374,6	556,5	586,7	7.094,9
F. >	25.648,1	5.636,9	1.149,2	1.028,7	6.953,5	10.411,7	3.177,3	532,5	689,6	3.421,7
M. >	23.485,6	3.654,6	463,7	737,4	8.084,6	13.650,8	2.240,3	161,1	455,9	3.665,0
A. >	17.019,2	2.860,1	485,9	956,3	8.244,4	10.631,2	1.728,9	138,6	371,7	4.221,1
M. >	21.288,8	2.333,0	848,3	924,9	7.545,7	15.805,4	910,0	247,1	555,8	3.942,6
J. >	19.720,1	2.122,5	771,2	900,0	7.288,4	11.340,5	654,1	324,7	349,5	4.139,5
J. >	18.898,6	3.488,5	696,2	685,2	6.709,1	8.109,6	988,0	333,1	373,2	3.573,9
A. >	29.123,9	3.035,0	919,5	1.063,7	11.192,7	14.398,3	632,9	382,2	663,8	6.828,8
S. >	27.725,5	2.169,2	986,8	995,9	13.313,6	15.017,3	784,2	469,5	595,2	8.538,7
O. >	29.760,9	2.614,7	719,4	809,0	12.335,2	19.297,8	981,6	350,9	398,1	8.447,8

(1) FUENTE: Secretaría de Estado de Agricultura y Ganadería. (2) Incluye sebo avino. (3) En poder de industriales.

Estadística comercial

EXISTENCIA

Toneladas

ACEITE COMESTIBLE

Principio de	Algodón					Maní				
	Crudo	Semielaborada			Refinado	Crudo	Semielaborada			Refinado
		Neutro	Blanqueado	Semirrefinado			Neutro	Blanqueado	Semirrefinado	
1965	501,0	522,2	298,1	3,2	144,6	6.498,0	822,6	362,1	835,5	1.169,9
1966	1.220,9	3.427,3	376,9	45,6	428,2	7.082,3	129,0	130,7	37,2	377,4
O. 1965	1.411,2	5.410,9	722,6	96,3	258,5	8.473,4	198,3	270,8	—	463,3
N >	1.303,8	2.961,9	1.023,8	75,8	156,9	7.216,3	285,8	190,3	67,6	410,6
D >	1.240,4	1.699,6	1.507,2	95,8	370,7	6.719,7	104,7	186,0	46,3	440,6
E. 1966	1.220,9	3.427,3	376,9	45,6	428,2	7.082,3	129,0	230,7	37,2	377,4
F. >	1.780,3	2.053,4	288,6	66,2	143,2	8.912,1	317,4	223,3	32,4	368,4
M. >	1.510,5	1.194,7	152,1	87,9	236,6	3.974,8	124,3	31,1	62,3	431,3
A. >	1.025,5	920,5	131,7	75,4	125,5	2.000,6	120,0	51,3	154,4	261,3
M. >	794,6	1.226,1	458,2	62,1	140,8	1.712,6	131,5	26,1	5,8	277,5
J. >	2.154,2	1.067,4	212,3	129,5	102,8	2.583,9	264,2	59,7	5,8	114,4
J. > *	624,2	2.043,9	211,4	45,2	26,3	4.997,4	388,4	—	5,8	202,2
A. > *	444,2	2.020,4	307,9	45,2	152,0	6.120,1	271,8	57,2	64,3	614,2
S. > *	1.328,6	1.108,0	262,4	45,2	139,6	6.351,0	208,6	84,6	57,1	973,2
O. > *	1.670,6	1.445,6	66,4	100,4	144,6	4.416,1	122,5	—	24,3	805,1

Principio de	Oliva				Otras (1)					
	Crudo	Semielaborada			Refinado	Crudo	Semielaborada			Refinado
		Neutro	Blanqueado	Semirrefinado			Neutro	Blanqueado	Semirrefinado	
1965	1.738,7	—	—	23,6	368,8	402,2	53,8	9,4	281,8	1.980,1
1966	4.026,9	—	—	3,5	314,2	1.010,6	32,2	0,4	332,6	1.702,8
O. 1965	5.897,8	—	—	19,4	564,7	1.490,8	64,1	158,1	342,0	3.914,8
N >	5.070,4	—	—	5,6	453,1	637,8	106,0	417,8	247,6	3.574,5
D. >	4.681,4	—	—	—	661,1	1.003,4	25,7	169,7	290,5	2.303,6
E. 1966	4.026,9	—	—	3,5	314,2	1.010,6	32,2	0,4	332,6	1.702,8
F. >	3.851,5	—	—	3,5	358,4	692,5	88,8	104,8	237,0	2.661,8
M. >	3.504,9	—	—	3,5	323,6	844,6	95,3	119,4	127,8	3.438,1
A. >	2.862,0	—	—	—	313,4	479,9	90,7	164,3	354,8	3.323,1
M. >	2.474,9	—	—	—	295,3	501,3	65,4	116,9	301,2	2.889,5
J. >	3.013,1	—	—	—	216,6	628,4	136,8	174,5	415,2	2.715,1
J. > *	4.541,1	—	—	—	154,9	626,3	68,3	151,7	261,0	2.751,8
A. > *	5.286,6	—	—	26,1	358,4	874,7	109,9	172,2	264,3	3.239,3
S. > *	4.511,2	3,8	—	14,2	363,5	517,4	65,2	170,3	284,2	3.298,6
O. > *	4.019,5	—	—	—	375,5	356,9	65,0	302,1	286,2	2.562,2

(1) Incluye aceite de nabo, nabón y colza, uva, maíz, mezcla y otros.

EXISTENCIA

Toneladas

10. — ACEITE NO COMESTIBLE (1)

Principio de	Total					Line				
	Crudo	Semielaborado			Refinado	Crudo	Semielaborado			Refinado
		Neutro	Blanqueado	Semirrefinado			Neutro	Blanqueado	Semirrefinado	
1965	39.887,0	37,8	43,6	488,8	30,8	35.123,3	37,8	37,9	488,8	30,8
1966	36.471,8	157,6	65,0	204,6	20,0	34.873,3	157,6	65,0	204,6	20,0
O. 1965	30.076,5	—	194,0	158,5	18,0	28.501,2	—	190,0	158,5	18,0
N. >	34.210,6	38,2	819,0	211,5	18,6	32.790,8	38,2	814,1	211,5	18,6
D. >	41.348,8	22,3	902,6	272,2	24,0	41.348,8	22,3	898,8	272,2	24,0
E. 1966	36.471,8	157,6	65,0	204,6	20,0	34.873,3	157,6	65,0	204,6	20,0
F. >	41.061,8	15,3	70,4	238,4	67,3	38.471,9	15,3	69,1	238,4	67,3
M. >	42.319,0	170,3	53,2	172,9	18,0	40.834,2	170,3	51,1	172,9	18,0
A. >	39.443,7	137,2	146,3	223,5	6,0	36.445,2	137,2	143,3	223,5	6,0
M. >	43.281,7	67,5	201,8	162,2	8,0	40.049,0	67,5	200,8	162,2	8,0
J. >	45.166,6	179,1	237,0	213,1	8,0	41.971,1	179,1	202,4	213,1	8,0
J. > *	43.933,9	64,7	257,8	165,6	8,0	40.782,8	64,7	253,2	165,6	8,0
A. > *	42.488,0	192,4	552,9	185,0	8,0	39.578,0	192,4	546,4	185,0	8,0
S. > *	36.972,5	108,0	708,0	215,8	8,0	35.739,6	108,0	702,4	215,8	8,0
O. > *	46.757,5	60,0	492,1	167,2	8,0	45.350,4	60,0	489,1	167,2	8,0

Principio de	Tung					Otros (2)				
	Crudo	Semielaborado			Refinado	Crudo	Semielaborado			Refinado
		Neutro	Blanqueado	Semirrefinado			Neutro	Blanqueado	Semirrefinado	
1965	4.750,0	—	—	—	—	13,7	—	5,7	—	—
1966	1.596,5	—	—	—	—	2,0	—	—	—	—
O. 1965	1.575,3	—	—	—	—	—	—	4,0	—	—
N. >	1.416,4	—	—	—	—	3,4	—	4,9	—	—
D. >	1.886,0	—	—	—	—	2,0	—	3,8	—	—
E. 1966	1.596,5	—	—	—	—	2,0	—	—	—	—
F. >	2.586,4	—	—	—	—	3,5	—	1,3	—	—
M. >	1.481,3	—	—	—	—	3,5	—	2,1	—	—
A. >	2.998,5	—	—	—	—	—	—	3,0	—	—
M. >	3.232,7	—	—	—	—	—	—	1,0	—	—
J. >	3.192,5	—	33,3	—	—	3,0	—	1,3	—	—
J. > *	3.151,1	—	—	—	—	—	—	4,6	—	—
A. > *	2.908,0	—	—	—	—	2,0	—	6,5	—	—
S. > *	1.230,9	—	—	—	—	2,0	—	4,6	—	—
O. > *	1.407,1	—	—	—	—	—	—	3,0	—	—

[1] En poder de industriales. [2] Incluye aceite de tártago, coco, nabo industrial y otros.

Estadística comercial

EXISTENCIA

II. — PETROLEO CRUDO Y SUBPRODUCTOS PRINCIPALES (1)

Principio de	Total general	Petróleo crudo			Subproductos					
		Total	Nacio-nal	Impor-tada	Total	Aero-nafta	Moto-nafta	Solventes	Aguarrás y trémenol	
		Miles de m ³								
1965	2.437	1.160	1.075	85	1.276	15	337	8	3	
1966	2.867	1.327	1.100	227	1.540	29	443	8	4	
S. 1965	2.765	1.354	1.104	249	1.411	43	457	5	2	
O. >	2.758	1.379	1.186	194	1.379	37	473	5	2	
N. >	2.809	1.316	1.128	187	1.493	30	495	7	2	
D. >	2.926	1.364	1.135	229	1.562	33	487	8	3	
E. 1966	2.867	1.327	1.100	227	1.540	29	443	8	4	
F. >	3.395	1.473	1.299	174	1.851	26	457	9	4	
M. >	3.245	1.273	1.071	202	1.972	21	480	9	5	
A. >	3.488	1.530	1.286	245	1.958	22	499	8	4	
M. >	3.572	1.699	1.434	266	1.873	19	520	8	4	
J. >	3.476	1.703	1.445	258	1.773	26	507	7	3	
J. >	3.356	1.613	1.391	222	1.742	22	534	8	4	
A. >	3.113	1.471	1.279	192	1.642	20	559	8	4	
S. >	2.921	1.409	1.199	211	1.511	27	536	7	2	

Principio de	Subproductos									
	Kero-sene	Agrícola y similares	Gas oil	Diesel oil	Fuel oil	Lubri-cantes	Grasas	Coque de petróleo (2)	Super-gas	Asfalto
	Miles de m ³									
1965	121	24	143	109	192	67	*	178	55	23
1966	144	29	202	99	254	67	*	159	71	29
S. 1965	119	26	170	84	162	79	*	167	65	26
O. >	105	24	183	69	158	74	*	169	58	22
N. >	144	16	180	83	196	68	*	170	65	26
D. >	155	32	196	91	239	64	*	161	65	28
E. 1966	144	29	202	99	254	67	*	159	71	29
F. >	194	21	344	136	395	76	*	166	72	30
M. >	202	31	348	178	351	80	*	170	69	28
A. >	198	26	305	195	388	79	*	147	73	24
M. >	221	29	254	192	292	81	*	159	64	30
J. >	214	27	237	174	282	80	*	123	63	30
J. >	176	27	197	155	331	76	*	124	56	33
A. >	158	28	210	120	253	75	*	198	48	32
S. >	120	29	162	98	249	70	*	133	47	29

(1) Comprende exclusivamente la existencia en plantas de empresas petroleras. (2) Incluye coque metalúrgico. FUENTE: Secretaría de Energía y Combustibles.

COMERCIO EXTERIOR

I. — INTERCAMBIO

Total general

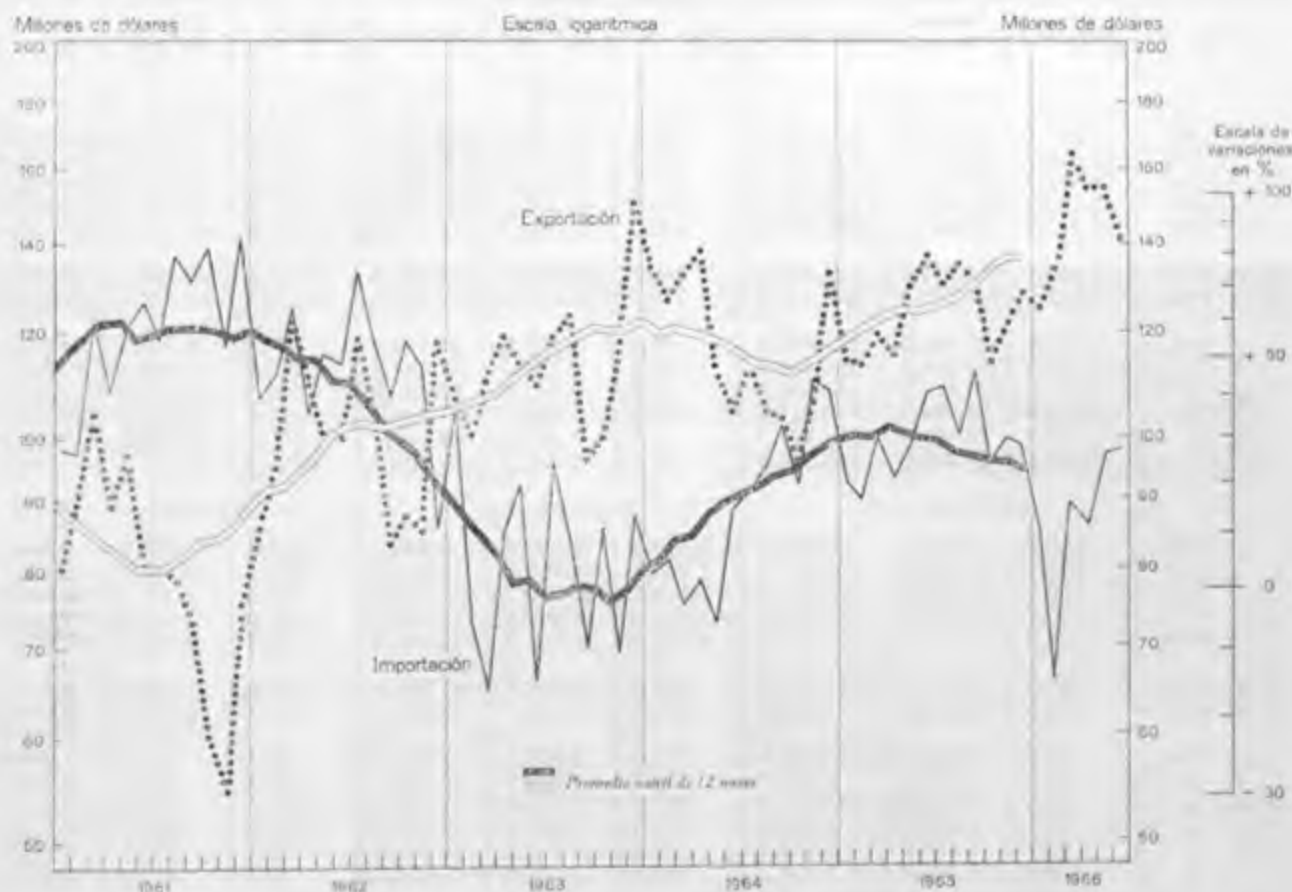

Período	Cantidad		Valor					
	Exportación	Importación	Exportación	Importación	Saldo	Exportación	Importación	Saldo
	Miles de toneladas		Millones de m\$			Miles de u\$s		
1961	7.297,1	9.784,0	79.639,8	120.976,3	- 41.336,5	964.115,9	1.460.378,8	- 496.262,9
1962	11.953,7	7.541,5	137.100,7	153.642,5	- 16.541,8	1.216.027,6	1.356.502,0	- 140.474,4
1963	10.461,7	6.099,4	187.869,8	135.480,7	+ 52.389,1	1.365.085,8	980.677,4	+ 384.408,4
1964	13.394,5	8.539,2	196.166,1	151.338,2	+ 44.827,9	1.410.350,3	1.077.164,0	+ 333.186,3
1965	15.375,3	11.335,1	245.990,1	202.277,3	+ 43.712,8	1.493.409,2	1.198.550,7	+ 294.858,5
Δ pr. m. 1965	7.410,1	5.240,4	114.835,3	93.157,2	+ 21.678,1	731.228,2	583.129,6	+ 148.098,6
Δ pr. m. 1966 *	9.013,2	5.220,6	163.775,7	100.057,1	+ 63.718,6	877.114,0	522.220,3	+ 354.893,7
E. 1966 *	1.044,1	1.096,0	23.162,6	16.088,5	+ 7.074,1	125.995,8	85.232,7	+ 40.763,1
F. » *	1.333,3	634,1	25.014,8	12.484,3	+ 12.530,5	135.102,2	66.033,4	+ 69.068,8
M. » *	1.841,5	835,7	30.678,2	16.917,0	+ 13.761,2	165.526,0	89.635,9	+ 75.890,1
A. » *	1.573,9	790,4	28.789,7	16.206,0	+ 12.582,7	154.611,4	85.864,3	+ 68.747,1
M. » *	1.779,7	902,1	29.101,4	18.455,3	+ 10.646,1	154.942,7	97.235,5	+ 57.707,2
I. » *	1.440,6	962,4	27.030,0	19.905,9	+ 7.124,1	140.936,0	98.218,5	+ 42.717,5

Estadística comercial

2 — EXPORTACION

Total general y secciones según N.A.B.

Período	Cantidad			Valor			Cantidad	Valor			Cantidad	Valor		
	Miles de t	Millones de m\$ñ	Miles de u\$s	Miles de t	Millones de m\$ñ	Miles de u\$s		Miles de t	Millones de m\$ñ	Miles de u\$s		Miles de t	Millones de m\$ñ	Miles de u\$s
	Total general						Sección I			Sección II				
1961	7.297,1	79.639,8	964.115,9	583,2	16.170,6	195.732,9	4.013,6	19.108,9	231.376,3					
1962	11.953,7	137.100,7	1.216.027,6	760,4	26.136,0	225.565,1	7.345,1	42.098,1	396.166,2					
1963	10.461,7	187.869,8	1.365.085,8	975,0	43.910,5	318.609,1	5.480,2	47.415,5	344.692,0					
1964	13.394,5	196.166,1	1.410.350,3	773,8	45.318,8	325.038,0	9.351,9	76.655,1	550.295,7					
1965	15.375,3	245.990,1	1.493.409,2	670,9	54.626,9	328.809,3	11.012,3	104.454,3	641.757,4					
6 pr. m. 1965	7.410,1	114.835,3	731.228,2	349,3	26.873,6	170.053,6	5.174,6	47.098,8	302.743,8					
6 pr. m. 1966 *	9.013,2	163.775,7	877.114,0	337,7	32.310,6	170.803,5	6.418,3	69.576,9	377.469,1					
E. 1966 *	1.044,1	23.162,6	125.995,8	54,5	5.071,2	27.113,5	644,4	6.836,6	38.290,5					
F. > *	1.333,3	25.014,8	135.102,2	56,9	5.328,4	28.324,8	869,3	9.663,5	53.074,6					
M. > *	1.841,5	30.678,2	165.526,0	57,5	5.366,4	28.526,3	1.272,6	14.150,0	77.382,9					
A. > *	1.573,9	28.788,7	154.611,4	53,5	5.203,1	27.644,3	1.098,8	12.799,3	69.570,8					
M. > *	1.779,7	29.101,4	154.942,7	56,1	5.392,8	28.489,7	1.450,5	14.935,5	80.045,8					
J. > *	1.440,6	27.030,0	140.936,0	59,1	5.948,7	30.704,8	1.082,7	11.192,1	59.104,6					
	Sección III			Sección IV			Sección V							
1961	320,0	7.045,5	85.308,6	1.671,0	13.889,8	168.110,0	165,6	464,8	5.626,9					
1962	433,4	12.503,3	105.817,9	1.786,4	18.751,3	162.350,2	985,2	2.156,0	18.200,7					
1963	329,7	10.849,5	78.918,8	2.010,2	36.079,1	261.772,3	979,6	2.319,7	16.942,5					
1964	268,3	8.654,2	62.033,3	1.764,0	23.495,4	168.970,7	648,0	1.586,6	11.477,6					
1965	394,0	14.897,8	91.159,2	1.783,4	28.746,7	172.376,7	1.020,7	2.151,6	12.992,1					
6 pr. m. 1965	225,9	7.608,9	49.077,8	845,0	12.862,5	81.098,3	566,8	1.067,0	6.771,1					
6 pr. m. 1966 *	245,6	10.267,8	54.750,6	878,8	17.546,1	93.075,3	815,7	2.114,0	11.247,5					
E. 1966 *	53,8	2.251,4	12.095,8	155,9	3.209,2	17.315,2	77,7	228,1	1.252,8					
F. > *	46,2	1.775,8	9.531,1	151,9	2.384,9	12.822,1	155,8	394,7	2.095,3					
M. > *	60,3	2.429,3	13.037,5	167,9	3.116,1	16.666,0	234,8	572,4	3.042,4					
A. > *	28,4	1.209,0	6.429,8	145,3	2.830,5	15.082,6	180,2	487,8	2.591,3					
M. > *	23,7	1.136,6	6.012,2	116,5	2.354,8	12.466,2	88,1	213,1	1.125,9					
J. > *	33,3	1.465,8	7.644,3	141,3	3.650,6	18.723,1	79,1	218,0	1.139,8					
	Sección VI			Sección VII			Sección VIII							
1961	152,4	2.284,2	27.646,5	0,2	11,6	140,2	196,3	6.829,9	82.656,5					
1962	131,3	3.076,0	26.885,4	0,1	15,5	136,0	268,7	11.107,6	95.248,9					
1963	128,7	4.239,2	30.808,4	0,4	56,1	402,7	229,6	11.495,2	83.142,6					
1964	148,6	5.441,9	39.008,5	2,5	147,9	1.051,5	168,3	8.468,6	61.081,2					
1965	138,8	6.197,9	37.740,0	3,8	312,8	1.878,7	156,8	8.736,5	52.062,1					
6 pr. m. 1965	70,0	3.199,3	20.373,8	1,9	143,3	907,7	74,8	3.487,0	21.965,3					
6 pr. m. 1966 *	74,4	3.649,5	19.440,2	3,1	268,2	1.417,1	97,9	7.993,3	42.534,9					
E. 1966 *	14,3	644,0	3.480,1	0,5	40,9	217,6	20,8	1.409,9	7.600,1					
F. > *	9,9	510,8	2.737,3	0,6	41,5	220,0	18,5	1.334,4	7.134,7					
M. > *	10,7	640,7	3.429,3	0,6	50,7	269,6	16,0	1.218,0	6.486,1					
A. > *	18,7	788,9	4.207,3	0,5	46,3	246,2	21,4	1.883,0	10.007,4					
M. > *	10,2	524,5	2.780,9	0,6	45,3	239,3	9,6	972,6	5.139,1					
J. > *	10,5	540,6	2.805,2	0,4	43,4	224,4	11,6	1.175,4	6.167,5					

NOTA: Ver página 197.

EXPORTACION

Secciones según N.A.B.

Período	Valor			Valor			Valor		
	Cantidad	Valor		Cantidad	Valor		Cantidad	Valor	
	Miles de t	Millones de m\$N	Miles de u\$s	Miles de t	Millones de m\$N	Miles de u\$s	Miles de t	Millones de m\$N	Miles de u\$s
Sección IX									
1961	2,1	15,5	187,5	1,1	83,2	1.006,7	177,4	13.137,0	159.079,0
1962	1,7	20,2	177,7	0,9	132,5	1.101,0	223,8	19.981,7	174.854,8
1963	1,8	24,0	174,1	3,3	643,6	4.645,7	186,1	25.952,1	189.561,6
1964	7,1	45,7	325,8	7,1	1.493,0	10.634,2	109,6	19.054,4	138.620,5
1965	1,8	16,8	106,2	5,7	1.623,4	9.699,9	134,3	19.674,1	117.407,0
ó pr. m. 1965	1,2	11,4	73,7	3,2	781,7	4.925,8	66,0	9.621,2	60.046,9
ó or. m. 1966 *	0,4	6,4	32,7	2,1	767,4	4.028,0	110,2	16.759,3	89.004,9
E. 1966 *	—	—	—	0,4	119,3	636,1	19,6	3.012,4	16.163,6
F. > *	—	0,3	1,5	0,4	127,4	675,8	20,5	3.165,7	16.950,1
M. > *	—	0,1	0,3	0,3	123,5	656,1	17,2	2.627,9	13.993,8
A. > *	—	0,1	0,6	0,3	107,2	569,3	19,2	2.958,2	15.736,1
M. > *	0,1	1,7	9,0	0,3	116,8	617,0	19,4	2.839,1	15.012,1
J. > *	0,2	4,3	21,3	0,4	173,2	874,4	14,1	2.155,9	11.149,1
Sección X									
Sección XI									
Sección XII									
1961	—	1,3	16,2	0,9	15,7	190,0	—	10,9	132,6
1962	—	0,9	7,8	1,3	23,4	193,7	0,1	100,2	791,2
1963	—	7,2	52,1	0,8	28,5	202,0	—	134,9	976,4
1964	—	21,4	151,1	1,3	32,9	236,2	—	49,5	372,6
1965	0,1	40,9	243,8	1,8	65,5	384,5	—	41,9	227,6
ó pr. m. 1965	—	16,8	106,1	0,8	27,9	172,7	—	2,5	15,6
ó pr. m. 1966 *	—	15,9	83,5	0,6	46,9	248,7	—	7,4	38,7
E. 1966 *	—	4,1	22,1	0,1	6,5	35,2	—	—	—
F. > *	—	2,3	12,0	0,1	6,1	32,9	—	1,7	8,9
M. > *	—	1,6	8,5	0,1	7,2	38,1	—	1,7	8,8
A. > *	—	3,2	17,0	0,1	11,6	61,9	—	—	—
M. > *	—	2,6	13,5	0,2	10,2	53,8	—	—	—
J. > *	—	2,1	10,5	—	5,3	26,8	—	4,0	21,0
Sección XIII									
Sección XIV									
Sección XV									
1961	10,6	213,4	2.580,6	1,4	277,0	3.353,2	0,1	15,9	191,9
1962	12,7	504,6	4.107,3	1,4	451,7	3.548,1	0,2	32,4	266,0
1963	128,6	2.865,3	20.784,8	4,4	1.358,7	9.795,0	2,5	384,8	2.788,3
1964	134,9	2.935,6	21.240,3	5,6	2.163,3	15.464,1	2,1	455,5	3.303,4
1965	42,7	1.545,1	9.274,9	5,3	2.411,4	14.664,6	1,7	230,2	1.346,3
ó pr. m. 1965	26,8	830,7	5.181,3	2,6	1.060,7	6.817,1	0,3	59,2	375,6
ó pr. m. 1966 *	25,1	781,9	4.143,4	2,3	1.366,9	7.224,6	0,5	167,4	886,0
E. 1966 *	1,7	61,3	331,8	0,4	239,1	1.286,1	—	12,0	64,6
F. > *	2,7	87,8	470,6	0,4	161,9	862,5	—	3,1	16,6
M. > *	2,7	109,3	581,0	0,5	206,5	1.097,3	0,2	35,1	186,6
A. > *	7,2	229,5	1.219,8	0,2	161,8	860,2	0,1	49,4	262,4
M. > *	3,8	127,7	674,6	0,5	367,1	1.941,0	0,1	39,7	209,5
J. > *	7,0	166,3	865,6	0,4	230,4	1.177,5	0,1	28,1	146,2
Sección XVI									
Sección XVII									

NOTA: Ver página 197.

Estadística comercial

EXPORTACION
 Secciones según N.A.B.

Periodo	Cantidad		Valor		Cantidad		Valor		Cantidad		Valor	
	Miles de t	Millones de m\$N	Miles de u\$S	Miles de t	Millones de m\$N	Miles de u\$S	Miles de t	Millones de m\$N	Miles de u\$S	Miles de t	Millones de m\$N	Miles de u\$S
	Sección XVIII				Sección XIX				Sección XX			
1961	—	7,0	85,2	—	—	—	0,1	6,2	74,8			
1962	—	14,3	120,6	—	—	—	0,1	10,0	87,4			
1963	—	30,5	220,9	—	—	—	0,1	17,2	124,8			
1964	—	45,7	324,6	—	—	0,2	0,2	16,1	114,6			
1965	0,1	87,2	514,6	—	0,1	0,8	0,2	26,9	159,2			
6 pr. m. 1965	0,1	27,2	168,7	—	0,1	0,8	0,1	9,0	57,3			
6 pr. m. 1966	0,1	71,2	377,9	—	—	—	0,1	17,9	93,1			
E. 1966	—	8,8	49,6	—	—	—	—	2,1	11,0			
F. >	—	13,9	74,4	—	—	—	—	2,7	14,5			
M. >	—	11,0	58,4	—	—	—	—	3,4	17,9			
A. >	—	10,2	54,3	—	—	—	—	3,6	19,0			
M. >	—	12,5	65,8	—	—	—	—	1,1	5,6			
J. >	—	14,8	75,4	—	—	—	—	5,1	25,0			
	Sección XXI				Encomiendas menores y muestrarios							
1961	—	0,6	7,5	1,1	50,5	612,8						
1962	—	0,1	0,7	0,8	45,1	400,9						
1963	—	0,8	5,7	0,6	64,8	466,0						
1964	—	2,3	17,0	1,0	82,0	589,2						
1965	—	0,5	2,7	0,8	101,6	601,6						
6 pr. m. 1965	—	0,1	0,3	0,5	46,4	294,9						
6 pr. m. 1966	—	0,2	1,3	0,2	40,4	212,4						
E. 1966	—	0,2	1,3	—	5,4	28,7						
F. >	—	—	—	—	8,0	42,6						
M. >	—	—	—	—	7,4	39,2						
A. >	—	—	—	—	5,8	30,9						
M. >	—	—	—	—	7,9	41,7						
J. >	—	—	—	—	5,9	29,2						

Cantidad, precio medio y valor de artículos principales

Índice base 1956 = 100

Productos de la ganadería

Carne vacuna con hueso

Periodo	Enfriada y congelada, tipo enfriada, cuartos delanteros y traseros			Congelada, tipo continente			Carne ovina congelada, corderos y borregos			Corned beef		
	Cantidad	Precio medio	Valor	Cantidad	Precio medio	Valor	Cantidad	Precio medio	Valor	Cantidad	Precio medio	Valor
1962	89,9	104,9	94,3	56,6	91,8	52,0	58,8	89,8	52,8	76,0	107,4	81,6
1963	129,1	112,9	137,8	115,4	100,4	115,9	82,7	108,8	68,2	102,3	105,6	108,0
1964	102,2	152,8	123,5	198,3	136,8	271,3	32,0	129,0	41,3	65,7	112,6	74,0
1965	69,8	124,8	128,9	165,1	163,9	270,6	42,6	130,0	55,4	50,6	122,7	62,1
6 pr. m. 1965	72,7	183,3	133,3	168,0	162,5	273,0	38,9	142,8	55,5	44,5	124,3	55,5
6 pr. m. 1966	57,5	176,8	101,7	230,3	152,9	352,2	55,6	104,9	58,3	54,6	127,2	69,5
E. 1966	72,6	174,9	127,0	191,1	151,0	288,6	62,6	102,8	64,4	50,3	125,4	63,1
F. >	56,6	174,0	98,4	240,9	154,2	371,4	32,4	96,0	31,1	46,5	128,3	59,6
M. >	52,3	173,0	90,5	262,1	152,7	409,4	46,4	101,9	47,3	56,0	127,8	71,6
A. >	62,1	178,8	111,0	179,2	157,5	292,2	38,2	102,0	39,0	51,4	127,8	65,7
M. >	62,7	171,6	107,6	244,6	149,7	366,2	96,4	105,4	101,6	58,7	128,0	75,1
J. >	38,7	195,2	75,6	258,1	183,3	395,6	57,5	115,5	66,4	65,2	126,2	62,3

NOTA: Ver página 197

Estadística comercial

EXPORTACION
Cantidad, precio medio y valor de artículos principales
 Índice, base 1956 = 100

Productos de la ganadería

Período	Extraído de carne			Carne vacuna congelada para manufacturar			Cueros vacunos sólidos			Lana sucia		
	Cantidad	Precio medio	Valor	Cantidad	Precio medio	Valor	Cantidad	Precio medio	Valor	Cantidad	Precio medio	Valor
1961	61,3	149,5	91,7	161,7	102,0	164,9	101,0	129,8	131,1	122,4	87,5	107,1
1962	56,7	134,0	76,0	272,6	89,5	224,9	137,7	105,3	146,4	139,9	79,5	111,2
1963	79,9	162,4	128,7	278,1	87,7	243,9	117,2	93,7	109,8	119,7	101,2	121,1
1964	36,0	303,3	109,3	167,2	140,6	235,1	82,8	93,6	77,5	79,4	113,5	90,1
1965	18,8	423,8	79,6	123,3	181,7	224,0	74,9	95,4	71,5	98,7	75,6	74,6
ó pr. m. 1965	17,8	460,2	81,8	122,1	183,2	223,7	76,6	84,6	64,8	105,0	77,9	81,8
ó pr. m. 1966 *	54,9	276,4	151,8	159,9	171,0	273,4	91,2	133,9	122,1	172,1	73,0	125,6
E. 1966 *	101,2	353,5	357,6	128,0	169,4	216,8	121,8	113,2	137,9	186,6	74,8	139,6
F. » *	4,1	339,8	14,0	121,5	176,9	215,0	107,9	117,7	127,0	211,2	75,8	160,1
M. » *	6,5	399,0	21,3	152,3	172,8	263,2	82,9	125,8	111,8	176,4	71,5	126,1
A. » *	35,8	271,5	97,3	136,5	178,2	243,3	126,7	145,7	184,6	176,9	71,3	126,1
M. » *	31,6	235,3	74,3	163,3	167,9	274,2	42,3	165,8	70,1	167,5	71,1	119,1
J. » *	150,3	230,3	346,2	258,0	165,9	428,0	59,3	170,2	100,9	113,6	72,6	82,5

Productos de la ganadería

Productos de la agricultura

Período	Lana lavado, carbonizada y cardada			Caseína láctica			Trigo		
	Cantidad	Precio medio	Valor	Cantidad	Precio medio	Valor	Cantidad	Precio medio	Valor
1961	198,0	84,3	166,9	87,2	88,2	76,9	42,2	100,4	42,4
1962	214,8	79,9	156,6	83,9	86,6	72,7	112,1	99,8	111,2
1963	163,6	91,7	150,0	85,4	92,5	79,0	72,9	103,1	75,2
1964	152,6	88,8	135,5	82,9	102,1	84,6	146,9	105,5	156,4
1965	258,2	68,0	175,6	52,2	164,1	85,6	263,5	91,3	240,6
ó pr. m. 1965	235,1	70,1	164,8	69,1	162,6	112,3	211,3	92,3	195,0
ó pr. m. 1966 *	336,9	67,4	226,6	53,4	127,8	68,2	307,6	89,7	275,9
E. 1966 *	307,9	68,1	209,7	57,6	148,8	85,7	234,3	89,3	209,2
F. » *	286,8	65,8	188,7	31,8	133,0	42,3	316,4	89,6	283,5
M. » *	277,8	68,5	190,6	51,7	124,1	64,1	465,9	90,0	419,3
A. » *	421,5	67,5	284,5	92,5	118,0	109,1	310,4	91,2	283,1
M. » *	412,3	66,7	275,0	33,0	125,3	41,4	332,9	89,1	226,6
J. » *	310,0	68,0	210,8	53,8	123,9	66,6	186,2	88,1	164,0

Productos de la agricultura

Período	Maíz			Avena sin despuntar			Cebada		
	Cantidad	Precio medio	Valor	Cantidad	Precio medio	Valor	Cantidad	Precio medio	Valor
1961	189,4	80,6	130,9	87,4	88,3	77,2	22,1	95,0	21,0
1962	275,1	69,8	190,0	112,3	87,2	100,2	30,6	100,6	30,8
1963	229,6	87,1	200,0	31,1	109,4	34,0	7,7	113,4	8,7
1964	313,2	84,8	265,6	165,1	91,6	151,2	92,0	94,9	87,3
1965	263,1	92,3	242,8	123,2	91,9	113,2	51,5	94,6	48,7
ó pr. m. 1965	255,0	88,4	225,4	127,5	88,5	165,9	82,8	92,8	76,8
ó pr. m. 1966 *	280,4	90,0	252,6	58,2	92,6	58,0	35,6	105,9	37,7
E. 1966 *	119,0	97,5	116,0	22,7	93,2	21,2	10,0	113,5	11,4
F. » *	82,4	95,0	78,3	124,5	96,2	119,8	41,2	102,9	42,4
M. » *	138,8	92,6	128,5	89,5	100,4	89,9	66,0	103,3	68,2
A. » *	249,7	89,0	222,2	28,5	105,5	30,1	38,4	105,0	40,3
M. » *	585,7	88,4	517,8	65,0	100,0	65,0	33,2	102,3	36,0
J. » *	554,7	82,2	494,8	19,1	115,5	22,1	24,8	113,5	28,1

NOTA: Ver página 197.

Estadística comercial

EXPORTACION

Cantidad, precio medio y valor de artículos principales

Índice, base 1956 = 100

Periodo	Productos de la agricultura								
	Afrecho y afrechillo			Espeller de lino			Aceite de lino		
	Cantidad	Precio medio	Valor	Cantidad	Precio medio	Valor	Cantidad	Precio medio	Valor
1961	276,0	95,1	262,5	281,7	85,8	241,7	335,2	79,0	264,8
1962	299,8	100,4	301,0	405,5	87,4	354,4	433,1	71,6	310,1
1963	298,7	106,5	318,1	418,2	103,0	430,7	349,4	62,9	219,8
1964	145,8	92,1	134,3	408,7	97,8	399,7	336,5	64,1	215,7
1965	75,7	112,4	85,1	444,4	97,3	432,4	392,2	62,9	246,7
6 pr. m. 1965	87,4	110,2	96,3	522,7	96,4	503,9	602,4	63,4	381,9
6 pr. m. 1966 *	46,6	112,5	52,4	338,8	99,1	335,8	339,5	56,2	190,8
E. 1966 *	59,3	117,0	69,4	349,9	97,3	340,5	396,8	56,8	225,4
F. > *	61,2	114,0	69,8	382,3	97,3	372,0	560,6	56,9	319,0
M. > *	47,9	115,9	55,5	409,2	97,5	399,0	628,2	56,0	351,8
A. > *	48,7	111,7	54,4	412,6	94,9	391,6	185,2	55,5	102,8
M. > *	48,7	105,0	51,1	198,2	102,8	203,8	52,4	57,3	30,0
J. > *	13,9	103,9	14,4	280,3	109,9	308,0	213,2	54,5	116,2

Periodo	Productos de la agricultura						Productos forestales		
	Aceite de mani			Frutas frescas: manzanas			Extracto de quebracho		
	Cantidad	Precio medio	Valor	Cantidad	Precio medio	Valor	Cantidad	Precio medio	Valor
1961	10.762,3	93,4	10.052,0	240,3	66,8	160,5	99,8	49,4	49,3
1962	34.390,2	68,5	23.557,3	289,6	71,3	206,5	81,4	56,4	45,9
1963	12.714,8	76,8	9.765,0	395,3	82,9	327,7	77,3	63,4	49,0
1964	170,9	109,1	186,5	217,4	68,4	192,2	88,6	66,8	59,2
1965	21.590,1	84,6	18.266,2	408,7	72,4	295,9	83,9	73,1	61,3
6 pr. m. 1965	4.461,0	99,2	4.425,3	707,9	73,0	516,8	84,5	72,2	61,0
6 pr. m. 1966 *	30.656,9	78,2	23.973,7	537,8	100,8	542,1	84,5	73,6	62,2
E. 1966 *	43.882,4	81,4	35.720,3	3,1	62,1	1,9	81,9	74,2	60,8
F. > *	25.277,2	78,8	19.918,4	390,8	53,8	366,6	84,3	74,7	63,0
M. > *	44.491,0	78,5	34.925,4	918,2	97,0	890,7	80,7	75,0	60,5
A. > *	12.364,0	73,6	9.099,9	1.350,4	104,3	1.408,5	92,6	73,2	67,8
M. > *	20.002,5	77,1	15.421,9	398,8	104,1	415,2	85,6	71,4	61,1
J. > *	37.936,8	75,8	28.756,1	166,3	102,1	169,8	81,4	73,3	59,7

NOTA: Ver página 197.

EXPORTACION

Destino

Período	Total general	América						
		Total	Bolivia	Brasil	Canadá	Colombia	Chile	Estados Unidos
Miles de toneladas								
1961	7.997,1	1.145,8	77,7	263,1	4,4	0,8	203,9	179,0
1962	11.953,7	2.420,9	112,9	973,4	203,2	4,0	131,9	205,0
1963	10.461,7	2.813,3	29,1	839,3	456,3	14,1	148,2	489,5
1964	13.394,5	2.862,6	16,7	1.076,6	178,3	42,8	112,1	445,6
1965	15.375,3	3.593,7	47,8	1.482,1	400,3	48,0	199,2	571,3
6 pr. m. 1965	7.410,1	1.650,8	22,5	586,4	289,2	38,4	79,6	249,3
6 pr. m. 1966 *	9.013,2	1.707,9	24,5	600,1	31,0	17,0	40,6	634,0
E. 1966 *	1.044,1	189,3	5,9	55,1	0,2	2,8	7,7	70,8
F. > *	1.333,3	284,5	3,9	95,6	0,1	2,8	8,3	107,8
M. > *	1.841,5	381,8	2,8	126,3	0,4	2,8	8,7	182,8
A. > *	1.573,9	323,7	2,4	123,8	1,0	3,9	5,4	137,9
M. > *	1.779,7	243,2	5,8	107,0	0,3	2,2	4,8	69,9
J. > *	1.440,6	285,4	3,6	91,5	29,1	2,5	5,7	64,8
Millones de m\$								
1961	79.639,8	16.817,5	621,5	2.213,0	203,2	26,3	3.553,5	6.921,2
1962	137.100,7	23.918,2	845,0	7.385,1	520,9	286,1	3.685,1	10.165,6
1963	187.869,8	50.107,1	621,3	10.668,4	910,8	1.122,1	5.736,5	20.679,0
1964	196.166,1	47.445,9	589,7	13.574,9	650,1	1.273,6	5.717,2	12.568,2
1965	245.990,1	58.781,5	1.282,9	17.550,7	948,6	1.159,5	8.921,8	15.590,7
6 pr. m. 1965	114.835,3	25.925,7	523,0	6.803,2	595,1	720,3	3.800,8	7.597,1
6 pr. m. 1966 *	163.775,7	33.835,2	764,0	8.873,3	259,9	871,5	3.852,2	12.199,7
E. 1966 *	23.162,6	4.545,9	144,7	907,1	13,1	119,2	737,7	1.729,1
F. > *	25.014,8	4.957,7	107,6	1.393,3	8,9	132,4	712,9	1.633,1
M. > *	30.678,2	6.550,9	120,5	1.800,7	42,7	139,1	770,8	2.415,9
A. > *	28.788,7	6.253,6	109,9	1.786,4	71,1	174,9	531,2	2.454,6
M. > *	29.101,4	5.490,1	144,4	1.592,5	36,3	172,0	571,4	1.792,0
J. > *	27.030,0	6.036,9	136,7	1.393,3	87,8	134,0	528,2	2.075,0
Miles de u\$s								
1961	964.115,9	203.556,9	7.523,5	26.781,3	2.458,8	317,7	43.011,8	83.777,8
1962	1.216.027,6	254.642,7	7.611,8	68.454,0	4.194,5	2.286,2	31.750,2	88.794,0
1963	1.365.085,8	363.524,0	4.512,7	77.538,1	6.603,4	8.194,0	41.475,1	149.961,1
1964	1.410.350,3	339.878,9	4.180,6	97.187,4	4.727,5	9.115,2	40.720,4	90.502,6
1965	1.493.409,2	354.710,3	7.619,0	107.052,1	5.834,1	7.054,4	53.419,1	93.191,7
6 pr. m. 1965	731.228,2	164.725,7	3.283,1	44.222,6	3.776,6	4.553,7	24.032,1	47.392,4
6 pr. m. 1966 *	877.114,0	179.627,3	4.042,0	47.185,6	1.386,0	4.631,4	20.530,4	64.454,6
E. 1966 *	125.995,8	24.596,2	775,3	4.977,1	69,6	638,5	4.002,3	9.260,2
F. > *	135.102,2	26.467,2	578,6	7.396,0	51,1	710,9	3.825,9	8.682,3
M. > *	165.526,0	34.923,8	642,0	9.596,8	227,2	744,6	4.101,5	12.856,4
A. > *	154.611,4	33.317,5	584,6	9.490,8	385,0	922,8	2.822,4	13.052,6
M. > *	154.942,7	29.044,0	777,0	8.412,9	191,8	908,5	3.018,3	9.999,2
J. > *	140.936,0	31.279,5	684,5	7.312,1	461,3	699,0	2.760,0	10.604,0

NOTA: Ver página 197.

Estadística comercial

EXPORTACION

Destino

Período	América						Europa, excluida U.R.S.S.	
	México	Paraguay	Perú	Uruguay	Venezuela	Demás países	Total	Alemania, República Federal de
Miles de toneladas								
1961	3,9	104,1	160,7	107,8	22,9	17,5	5.343,8	617,9
1962	3,1	68,7	317,4	163,3	43,7	194,3	8.596,0	1.309,7
1963	4,0	133,5	397,9	139,5	40,4	128,5	7.019,9	656,0
1964	3,1	162,9	380,0	303,9	60,1	75,5	8.245,2	1.047,9
1965	10,2	166,6	459,3	122,8	42,7	43,4	8.449,9	854,6
6 pr. m. 1965	5,7	66,7	184,6	72,3	33,1	23,0	4.832,3	533,7
6 pr. m. 1966 *	6,2	80,7	202,3	53,3	6,4	11,8	4.506,5	491,1
E. 1966 *	0,9	17,8	11,3	15,5	0,6	0,7	524,0	44,8
F. > *	0,7	9,9	41,5	10,8	0,3	1,8	574,6	119,7
M. > *	1,1	12,0	35,5	6,4	2,1	0,9	790,4	104,9
A. > *	1,8	9,6	28,1	5,4	0,9	3,5	765,9	110,8
M. > *	0,7	13,7	28,3	8,1	1,3	1,1	973,0	61,3
J. > *	1,0	17,7	57,6	7,1	1,1	3,7	878,6	56,6
Millones de m\$u								
1961	94,7	716,3	1.176,6	478,6	390,8	421,8	55.363,3	6.262,0
1962	113,4	667,0	2.974,5	845,1	590,1	840,3	98.666,4	12.806,2
1963	365,0	1.318,5	4.893,9	1.348,7	1.129,1	1.313,8	126.453,1	12.889,8
1964	791,0	1.582,3	4.283,4	3.196,9	1.742,2	1.476,4	123.967,6	15.229,2
1965	1.110,7	1.793,3	6.209,0	1.309,8	1.295,1	1.610,4	148.670,5	16.268,3
6 pr. m. 1965	535,6	690,6	2.479,0	795,0	810,5	645,5	76.992,4	9.024,1
6 pr. m. 1966 *	701,7	1.023,8	3.353,5	953,8	366,3	615,5	95.808,8	10.011,8
E. 1966 *	104,6	186,8	271,8	214,8	35,3	81,7	14.241,7	1.600,0
F. > *	107,7	123,8	467,1	150,0	22,5	98,4	13.792,5	1.954,7
M. > *	120,7	135,0	600,6	177,0	98,9	129,0	16.780,6	1.922,4
A. > *	156,1	166,4	534,7	115,9	52,2	100,2	16.952,6	1.987,5
M. > *	86,0	175,7	513,6	129,3	94,5	82,4	17.163,8	1.211,3
J. > *	126,6	236,0	965,9	166,8	62,8	123,8	16.877,6	1.336,0
Miles de u\$s								
1961	1.146,3	8.669,5	14.242,7	5.791,1	4.731,9	5.104,5	670.244,8	75.802,9
1962	954,3	5.491,7	25.646,2	6.739,3	5.557,7	7.162,8	877.242,0	121.053,2
1963	9.651,0	9.573,6	35.539,5	9.722,2	8.190,1	9.570,2	919.449,2	93.568,6
1964	5.618,5	11.305,6	30.733,5	22.648,9	12.578,2	10.560,5	891.211,4	110.319,4
1965	6.735,6	10.677,9	37.621,8	7.960,6	7.867,5	9.676,5	903.371,9	99.231,2
6 pr. m. 1965	3.400,7	4.340,5	15.967,7	4.604,0	5.036,5	4.115,9	489.210,8	57.391,2
6 pr. m. 1966 *	3.704,5	5.476,8	17.963,0	5.061,8	1.930,7	3.260,5	509.546,4	53.351,0
E. 1966 *	558,1	1.033,5	1.478,2	1.174,2	189,8	439,4	76.837,1	8.637,6
F. > *	574,6	682,4	2.521,0	796,6	119,5	528,3	73.829,1	10.491,1
M. > *	642,3	717,9	3.238,9	941,7	525,4	688,1	89.913,3	10.330,2
A. > *	829,6	884,5	2.913,1	615,8	277,5	531,8	90.256,1	10.566,9
M. > *	454,3	928,3	2.735,4	682,9	499,7	435,7	90.822,4	6.407,5
J. > *	645,5	1.230,2	5.076,5	850,6	318,8	637,0	87.888,4	6.917,7

NOTA: Ver página 197.

EXPORTACION

Destino

Europa, excluida U.R.S.S.

Periodo	Bélgica	Checoslovaquia República Federal de	Dinamarca	España	Finlandia	Francia	Grecia	Hungría, República Federal de	Italia
Miles de toneladas									
1961	505,0	29,5	90,6	83,9	22,4	151,1	19,9	30,2	1.229,8
1962	782,6	36,1	131,4	92,7	27,6	345,7	29,0	27,2	1.960,5
1963	623,2	49,1	107,1	167,0	29,9	301,8	44,9	33,4	2.372,0
1964	590,1	43,1	95,4	208,0	45,7	405,7	13,2	78,1	2.953,9
1965	501,4	17,7	67,7	326,1	33,2	408,9	16,6	72,1	3.049,4
6 pr. m. 1965	258,4	10,9	39,9	181,1	25,7	239,1	9,7	39,7	1.573,1
6 pr. m. 1966 *	290,9	15,1	9,8	307,3	15,8	108,5	11,9	44,3	1.604,5
E. 1966 *	50,6	1,6	4,2	19,7	0,2	22,7	2,0	4,9	131,7
F. > *	44,0	2,1	1,2	25,4	2,1	19,8	—	7,1	142,8
M. > *	37,4	6,7	2,3	23,0	3,9	21,8	3,1	3,5	210,2
A. > *	53,5	9,9	0,4	51,9	7,6	22,5	1,6	5,0	273,0
M. > *	50,0	1,3	0,1	92,9	1,5	9,7	3,2	2,6	467,6
J. > *	55,4	0,6	1,5	94,3	0,4	11,9	2,0	21,3	379,1
Millones de m\$									
1961	3.394,9	1.064,8	440,0	796,1	286,1	2.898,1	613,3	705,6	8.785,6
1962	6.616,2	1.497,8	713,4	3.299,6	400,3	6.492,5	1.139,0	784,0	16.427,8
1963	8.082,3	1.292,0	1.028,1	5.290,5	600,4	8.119,8	2.347,5	1.078,9	29.256,1
1964	7.439,9	970,0	1.018,9	2.791,6	577,3	9.258,8	720,4	1.761,4	34.202,2
1965	8.126,8	860,5	871,1	9.327,6	516,7	9.185,1	1.331,8	1.464,1	39.251,4
6 pr. m. 1965	3.793,2	516,1	468,8	3.737,1	393,9	4.652,6	769,9	806,5	19.070,5
6 pr. m. 1966 *	4.968,7	837,3	202,2	7.261,2	466,2	4.387,8	1.093,4	1.734,5	23.866,7
E. 1966 *	898,8	120,5	59,7	954,5	9,8	702,8	184,1	283,4	2.176,1
F. > *	789,9	123,1	32,2	1.195,7	64,9	756,0	0,4	282,8	2.576,9
M. > *	795,7	156,3	46,3	1.015,9	118,2	687,1	268,2	165,4	3.166,2
A. > *	872,6	226,9	21,0	1.171,7	208,8	1.083,0	136,8	393,7	4.160,4
M. > *	718,8	126,6	20,4	1.254,0	56,2	595,3	303,3	200,7	6.041,0
J. > *	892,8	83,8	22,7	1.669,5	8,3	563,6	200,6	408,5	5.746,1
Miles de u\$s									
1961	41.093,3	12.887,3	5.326,1	9.645,3	3.463,5	35.083,0	7.420,0	8.542,5	106.363,6
1962	58.172,4	13.751,5	6.456,6	25.916,2	3.694,5	58.851,9	9.641,4	6.953,3	140.237,9
1963	58.782,0	9.377,1	7.420,1	36.577,1	4.408,0	59.042,4	16.990,5	7.839,7	212.260,5
1964	53.472,1	7.099,0	7.392,8	20.043,6	4.198,2	66.404,9	5.163,5	12.664,2	245.042,3
1965	49.024,5	5.257,1	5.295,7	55.292,5	3.225,8	55.529,8	8.089,4	8.767,2	238.769,6
6 pr. m. 1965	24.185,2	3.258,3	2.954,4	23.281,9	2.518,7	29.620,9	4.894,3	5.048,3	120.805,6
6 pr. m. 1966 *	26.455,3	4.444,1	1.070,9	38.462,2	2.476,0	23.299,8	5.780,1	9.195,9	127.012,8
E. 1966 *	4.877,2	646,7	319,0	5.109,1	52,6	3.808,3	986,8	1.515,8	11.879,9
F. > *	4.228,9	652,8	170,6	6.352,0	344,2	4.036,7	2,1	1.506,2	13.897,9
M. > *	4.258,0	830,4	245,9	5.402,4	628,2	3.657,7	1.425,3	878,6	17.036,1
A. > *	4.649,5	1.205,5	111,4	6.226,4	1.109,8	5.762,2	727,6	2.091,6	22.169,0
M. > *	3.804,9	669,0	107,7	6.624,3	296,8	3.145,5	1.602,3	1.060,4	31.991,9
J. > *	4.636,8	439,7	116,2	8.747,9	44,3	2.889,4	1.036,0	2.143,2	30.038,0

NOTA: Ver página 197.

Estadística comercial

EXPORTACION

Destino

Europa, excluida U.R.S.S.

Período	Noruega	Países Bajos	Polonia, República Federal de	Portugal	Reino Unido	Suecia	Suiza	Yugoslavia	Demás países
Miles de toneladas									
1961	38,5	1.318,4	35,6	35,3	921,0	59,2	31,2	19,2	112,8
1962	58,6	2.035,8	43,9	1,9	1.424,9	58,1	88,1	22,7	119,5
1963	47,8	1.403,6	54,5	31,0	893,4	53,8	43,5	36,7	71,2
1964	73,0	1.561,2	25,4	7,4	847,8	58,1	51,0	29,3	110,9
1965	151,2	1.641,5	44,2	43,3	936,9	53,6	70,8	29,5	131,2
ó pr. m. 1965	107,2	1.013,9	20,6	42,3	581,7	37,9	33,1	15,5	68,8
ó pr. m. 1966 *	71,1	801,0	112,3	10,5	448,9	26,3	33,4	14,1	89,7
E. 1966 *	6,1	114,6	15,9	1,1	85,2	2,8	3,4	4,7	7,7
F. > *	19,6	102,8	12,4	8,0	61,5	5,7	8,6	2,4	3,4
M. > *	20,2	184,7	50,0	0,7	94,0	7,2	8,4	2,4	6,0
A. > *	14,9	133,3	10,3	0,6	53,3	8,2	4,7	1,8	9,6
M. > *	9,3	136,6	21,0	0,1	80,5	2,1	6,8	2,0	24,4
J. > *	8,0	128,9	2,8	—	74,4	0,4	1,6	0,8	38,6
Millones de m\$									
1961	285,4	11.686,9	1.124,4	228,9	14.329,1	582,6	503,7	610,4	765,4
1962	474,9	19.073,3	1.861,1	69,6	23.075,8	923,8	1.044,6	871,9	1.094,6
1963	741,0	20.070,0	2.283,7	634,9	27.477,8	1.248,9	1.038,5	1.876,2	1.096,7
1964	921,9	19.406,1	1.581,2	436,8	21.436,3	1.154,6	2.003,5	1.843,1	1.214,4
1965	1.562,4	26.356,4	1.599,9	737,6	25.218,0	1.140,5	1.672,9	1.559,5	1.619,9
ó pr. m. 1965	1.082,6	14.659,5	924,6	716,1	13.401,0	800,0	700,5	815,4	659,8
ó pr. m. 1966 *	1.126,7	17.463,5	2.665,4	387,0	15.209,0	901,5	894,4	1.037,1	1.294,4
E. 1966 *	130,3	3.180,5	967,3	40,5	2.953,2	83,7	103,3	376,4	116,8
F. > *	187,2	2.285,9	417,4	200,5	2.302,6	178,8	175,0	171,5	97,0
M. > *	272,9	3.885,8	1.091,1	72,4	2.464,0	237,1	148,4	130,6	136,6
A. > *	276,2	2.798,9	353,7	68,7	2.736,6	296,4	92,9	105,4	173,1
M. > *	147,7	2.606,6	456,8	2,9	2.736,6	77,0	146,0	170,5	292,1
J. > *	112,4	2.705,6	79,0	2,0	2.228,7	28,5	228,9	81,6	479,0
Miles de u\$s									
1961	3.456,0	141.490,5	13.612,6	2.773,6	173.479,1	7.052,2	6.096,8	7.395,2	9.260,3
1962	4.569,4	170.095,8	16.984,7	552,7	204.467,8	8.744,1	9.666,3	7.640,6	9.773,7
1963	5.399,4	146.015,1	16.687,6	4.620,5	200.163,7	9.100,1	7.540,4	13.672,9	7.983,5
1964	6.561,3	139.098,6	11.500,5	3.111,2	154.081,8	8.369,3	14.366,1	13.553,1	8.768,8
1965	9.764,7	161.123,3	9.727,1	4.638,1	153.322,8	7.061,6	10.101,1	9.334,6	9.815,8
ó pr. m. 1965	6.960,3	93.627,4	5.913,4	4.517,4	85.334,2	5.094,2	4.502,5	5.052,6	4.250,0
ó pr. m. 1966 *	6.077,6	92.820,7	14.175,0	2.056,8	80.924,8	4.792,0	4.766,5	5.534,1	6.850,8
E. 1966 *	723,7	17.095,4	1.424,6	217,0	15.884,2	454,4	553,7	2.016,6	634,5
F. > *	1.011,9	12.205,7	2.220,7	1.063,4	12.306,7	948,2	942,2	918,2	529,6
M. > *	1.512,6	20.838,7	5.824,5	385,2	13.169,4	1.260,3	805,3	694,5	729,0
A. > *	1.474,3	14.918,3	1.879,2	365,2	13.438,1	1.574,8	493,9	573,3	919,1
M. > *	783,0	13.805,6	2.413,3	15,4	14.469,3	407,0	775,1	901,0	1.542,4
J. > *	572,2	13.957,0	412,6	10,7	11.657,1	147,3	1.195,3	430,4	2.496,6

NOTA: Ver página 197.

EXPORTACION

Destino

Período	Asia, excluida la U.R.S.S.						Oceania y Africa	U.R.S.S.	
	Total	China continental	Filipinas	Irán	Israel	Japón			Demás países
Miles de toneladas									
1961	704,3	38,2	6,9	10,3	3,6	636,4	8,9	57,0	46,3
1962	814,8	594,2	3,1	1,4	4,2	204,5	7,4	88,7	33,3
1963	489,5	37,3	4,7	1,1	35,0	391,1	20,3	83,0	56,0
1964	2.021,9	1.412,1	6,2	0,3	22,0	550,2	31,1	54,1	210,7
1965	2.040,0	1.469,0	3,3	38,2	37,0	441,5	51,0	158,0	1.133,7
6 pr. m. 1965	772,9	452,8	0,5	0,1	29,5	256,9	33,1	66,5	87,5
6 pr. m. 1966 *	1.516,9	1.249,4	1,0	23,2	12,7	207,3	23,3	34,0	1.247,8
E. 1966 *	197,2	167,1	—	10,5	3,1	15,5	1,0	4,7	128,9
F. > *	229,9	188,7	0,1	12,7	1,7	16,1	10,6	4,0	240,3
M. > *	316,6	277,7	0,2	—	9,5	25,8	10,4	8,8	344,0
A. > *	167,0	122,0	0,2	—	0,2	43,8	0,8	11,2	306,1
M. > *	350,8	278,2	0,2	—	3,2	68,9	0,3	4,2	208,5
J. > *	255,4	215,6	0,4	—	2,0	37,1	0,3	1,2	20,1
Millones de m\$n									
1961	5.631,5	346,2	437,3	60,5	105,4	4.325,1	357,0	655,0	1.172,5
1962	7.015,1	3.028,7	281,4	35,9	156,7	3.114,9	397,5	1.243,6	1.257,4
1963	7.607,8	418,1	449,1	27,6	467,7	5.334,5	910,8	1.557,0	2.144,8
1964	20.182,1	12.547,6	703,1	11,5	671,1	5.614,3	634,5	954,3	3.616,2
1965	21.806,3	13.268,0	494,6	369,8	1.567,3	5.331,7	774,9	2.102,0	14.629,9
6 pr. m. 1965	8.002,1	4.035,9	54,7	5,2	892,4	2.578,9	435,0	973,9	2.941,2
6 pr. m. 1966 *	18.209,8	12.476,5	160,9	230,2	1.187,2	3.653,6	501,4	839,6	15.082,2
E. 1966 *	2.464,0	1.621,9	3,5	102,3	314,0	350,0	72,3	106,2	1.804,8
F. > *	2.823,7	1.875,0	13,7	125,1	156,9	528,7	124,3	144,8	3.296,0
M. > *	3.679,1	2.787,4	31,6	—	225,2	487,4	147,5	185,0	3.482,6
A. > *	2.074,9	1.223,6	27,7	2,6	17,8	737,9	65,3	239,4	3.268,3
M. > *	4.134,5	2.808,1	26,7	0,2	293,5	952,6	53,4	95,7	2.217,3
J. > *	3.033,6	2.160,4	57,7	—	179,7	597,0	38,8	68,5	1.013,4
Miles de u\$s									
1961	68.200,2	4.194,1	5.292,1	732,3	1.274,6	52.387,3	4.319,8	7.926,2	14.187,7
1962	60.973,5	26.445,2	2.143,5	262,5	1.372,2	26.962,5	3.787,6	12.432,3	10.737,1
1963	55.329,8	3.091,4	3.153,2	205,0	3.392,4	38.815,3	6.671,5	11.276,1	15.506,7
1964	146.411,7	91.739,6	4.936,7	82,7	4.828,3	40.250,3	4.574,1	6.792,2	26.056,1
1965	135.357,6	83.727,1	2.805,1	2.086,6	9.570,3	32.358,0	4.810,5	12.912,6	87.056,8
6 pr. m. 1965	51.886,1	26.472,0	352,8	33,9	5.720,2	16.468,6	2.838,6	6.293,6	19.111,9
6 pr. m. 1966 *	97.324,4	66.938,9	839,6	1.202,9	6.327,3	19.423,9	2.717,8	4.476,1	85.939,7
E. 1966 *	13.696,4	9.105,8	18,4	574,5	1.715,8	1.894,4	387,5	580,2	10.285,8
F. > *	15.323,3	10.200,5	72,8	693,7	835,3	2.834,1	686,9	769,0	18.713,6
M. > *	19.597,2	14.808,7	168,1	—	1.196,5	2.612,4	811,5	983,6	20.109,1
A. > *	11.028,9	6.500,4	147,0	13,8	94,5	3.924,4	348,8	1.271,8	18.737,1
M. > *	21.849,3	14.834,3	140,8	0,9	1.550,9	5.039,1	283,3	512,0	12.715,0
J. > *	16.029,3	11.489,2	286,5	—	934,3	3.119,5	199,8	359,6	5.379,2

NOTA: Ver página 197.

Estadística comercial

EXPORTACION

Distribución según medio de transporte

Período	Total general	Barca	Avión	Ferrocarril	Camión	Arreo	Otros medios
Miles de toneladas							
1961	7.297,1	7.127,3	1,8	134,4	22,4	10,2	1,0
1962	11.953,7	11.719,3	4,2	135,0	21,1	18,3	55,8
1963	10.461,7	10.282,1	9,2	131,4	13,3	15,9	9,8
1964	13.394,5	13.250,9	5,1	100,6	14,0	11,5	12,4
1965	15.375,3	15.216,9	11,2	86,4	23,5	17,4	19,9
6 pr. m. 1965	7.410,1	7.334,4	2,8	44,6	9,6	10,4	8,3
6 pr. m. 1966 *	9.013,2	8.950,7	3,9	32,4	11,8	7,7	6,7
E. 1966 *	1.044,1	1.033,6	1,1	6,1	1,0	1,3	1,0
F. > *	1.333,3	1.321,8	0,7	5,9	1,9	2,0	1,0
M. > *	1.841,5	1.830,3	0,5	6,9	2,2	1,5	0,1
A. > *	1.573,9	1.566,7	0,5	4,3	1,8	0,3	0,3
M. > *	1.779,7	1.770,6	0,5	4,2	2,6	1,2	0,7
J. > *	1.440,6	1.427,6	0,6	5,0	2,4	1,4	3,5
Millones de m\$							
1961	79.639,8	76.477,2	275,8	2.477,1	191,8	177,1	40,8
1962	137.100,7	132.433,7	525,1	3.252,6	277,7	352,7	258,9
1963	187.869,8	181.164,8	1.640,5	3.907,2	320,1	323,0	512,2
1964	196.166,1	189.061,2	1.631,8	3.481,5	476,0	396,3	1.119,3
1965	245.990,1	235.937,4	2.683,5	4.120,8	908,0	1.028,8	1.311,6
6 pr. m. 1965	114.835,3	110.166,0	784,6	2.232,9	345,7	545,8	760,2
6 pr. m. 1966 *	163.775,7	159.026,7	1.362,3	1.643,0	543,1	612,1	588,5
E. 1966 *	23.162,6	22.330,4	228,9	283,1	65,5	114,5	140,2
F. > *	25.014,8	24.079,0	216,7	348,1	81,8	179,5	109,7
M. > *	30.678,2	29.760,7	219,2	403,6	113,1	123,2	58,4
A. > *	28.788,7	28.232,8	198,3	170,8	85,3	30,9	70,6
M. > *	29.101,4	28.453,4	218,3	186,6	92,3	54,7	96,0
J. > *	27.030,0	26.170,4	280,9	250,7	105,0	109,3	113,6
Miles de u\$s							
1961	964.115,9	925.839,3	3.336,6	29.979,6	2.321,8	2.144,4	494,2
1962	1.216.027,6	1.176.236,9	4.400,2	27.624,6	2.467,3	2.998,0	2.300,6
1963	1.365.085,8	1.316.600,7	11.792,3	28.357,9	2.305,4	2.342,6	3.686,9
1964	1.410.350,3	1.359.800,9	11.692,4	24.778,2	3.388,4	2.773,6	7.916,8
1965	1.493.409,2	1.432.874,8	15.948,4	24.975,4	5.362,5	6.202,6	8.035,5
6 pr. m. 1965	731.228,2	701.642,9	4.972,2	14.172,4	2.156,0	3.446,7	4.837,9
6 pr. m. 1966 *	877.114,0	851.929,1	7.198,0	8.779,1	2.857,0	3.237,3	3.113,6
E. 1966 *	125.995,8	121.489,7	1.231,0	1.549,5	350,3	618,3	757,0
F. > *	135.102,2	130.090,6	1.153,6	1.878,9	435,0	960,9	583,2
M. > *	165.526,0	160.642,6	1.168,3	2.149,4	601,0	654,5	310,2
A. > *	154.611,4	151.656,5	1.054,1	908,1	453,3	164,2	375,2
M. > *	154.942,7	151.517,4	1.154,0	987,2	487,8	288,9	507,4
J. > *	140.936,0	136.532,3	1.437,1	1.305,9	529,5	550,3	580,9

NOTA: Ver página 197.

EXPORTACION

Distribución por barco, según bandera

Período	Total	Alemania, Rep. Federal de	Argentina	Bélgica	Brasil	Chile	Dinamarca	España	Estados Unidos
Miles de toneladas									
1961	7.127,3	274,5	916,4	109,1	96,9	60,5	259,0	166,7	109,2
1962	11.719,3	435,0	1.329,3	95,5	307,1	36,1	299,6	93,5	92,4
1963	10.282,1	341,0	1.728,9	109,4	303,9	31,9	245,2	155,0	102,0
1964	13.250,9	301,0	1.609,9	101,8	526,2	23,3	295,8	212,2	87,6
1965	15.216,9	198,0	1.630,2	164,9	714,0	51,3	306,1	160,8	99,0
ó pr. m. 1965	7.334,4	119,8	810,1	95,7	260,7	14,5	181,6	102,4	54,5
ó pr. m. 1966 *	8.950,7	141,2	647,9	50,0	332,4	13,0	177,3	129,1	55,7
E. 1966 *	1.033,6	16,2	102,8	5,0	30,3	1,6	15,9	5,3	9,1
F. > *	1.321,8	21,0	123,4	5,8	39,3	1,3	38,6	13,1	5,9
M. > *	1.830,3	34,3	104,2	6,7	75,2	3,8	32,3	10,3	8,6
A. > *	1.566,7	24,3	120,5	21,5	73,5	2,7	42,2	21,4	11,4
M. > *	1.770,6	27,9	100,9	4,6	62,0	2,3	28,0	38,3	10,7
J. > *	1.427,6	17,3	96,1	6,3	52,2	1,5	20,3	40,8	10,1
Millones de m\$									
1961	76.477,2	4.924,5	8.593,0	1.149,6	596,7	779,1	1.742,3	955,3	3.595,5
1962	132.433,7	7.504,0	15.217,9	1.665,5	1.911,1	955,1	3.025,3	877,9	4.454,8
1963	181.164,8	8.832,9	27.312,7	2.247,6	3.095,1	1.470,9	3.482,8	2.119,5	7.025,6
1964	189.061,2	9.742,8	25.571,5	1.632,8	6.113,5	1.469,3	3.302,7	2.119,6	6.105,3
1965	235.937,4	8.673,3	28.717,5	2.826,1	7.930,7	1.948,5	3.350,1	2.018,6	8.131,0
ó pr. m. 1965	110.166,0	4.528,5	13.533,8	1.468,3	2.959,2	685,2	1.971,2	990,2	4.443,4
ó pr. m. 1966 *	159.026,7	7.537,0	18.141,9	1.288,9	4.123,3	1.247,5	2.201,7	2.063,1	5.761,5
E. 1966 *	22.330,4	1.551,7	2.845,8	210,7	408,6	185,4	180,1	112,1	1.051,7
F. > *	24.079,0	1.124,8	3.152,0	185,6	503,3	128,7	493,1	201,1	580,2
M. > *	29.760,7	1.349,0	2.654,4	171,1	871,8	231,2	418,6	189,0	963,8
A. > *	28.232,8	1.459,7	3.414,1	463,5	944,2	299,9	606,0	420,4	1.065,9
M. > *	28.453,4	1.032,4	2.826,8	154,1	723,1	325,5	288,4	436,2	1.107,9
J. > *	26.170,4	1.019,4	3.248,8	103,8	672,4	66,8	215,5	705,4	992,0
Miles de u\$s									
1961	925.839,3	59.618,7	103.996,7	13.916,0	7.219,7	9.429,3	21.093,1	11.569,7	43.517,4
1962	1.176.236,9	66.129,6	134.729,1	14.663,8	18.440,1	8.372,9	26.032,8	7.561,1	39.660,4
1963	1.316.600,7	64.635,6	198.235,4	16.385,8	22.353,7	10.702,1	25.336,6	15.269,2	51.058,7
1964	1.359.800,9	70.513,9	183.647,8	11.832,3	43.550,2	10.555,3	24.045,6	15.150,3	43.730,9
1965	1.432.874,9	52.524,7	173.954,3	17.239,0	48.123,9	11.634,2	20.507,3	12.225,8	48.994,7
ó pr. m. 1965	701.642,9	28.859,5	86.209,0	9.348,6	19.186,3	4.369,7	12.497,4	6.230,8	27.913,3
ó pr. m. 1966 *	851.929,1	39.908,7	96.218,9	6.908,2	21.947,7	6.626,6	11.797,9	10.879,3	30.430,8
E. 1966 *	121.489,7	8.290,6	15.365,6	1.133,2	2.255,1	992,8	982,4	599,7	5.611,6
F. > *	130.090,6	5.981,1	16.821,5	985,3	2.669,2	737,5	2.672,8	1.070,5	3.082,5
M. > *	160.642,6	7.172,6	14.146,6	920,7	4.649,4	1.228,3	2.263,4	1.004,0	5.137,5
A. > *	151.656,5	7.756,9	18.179,8	2.534,7	5.016,0	1.593,3	3.225,7	2.233,1	5.679,0
M. > *	151.517,4	5.458,6	14.968,0	815,5	3.819,7	1.719,5	1.531,6	2.304,3	5.856,7
J. > *	136.532,3	5.248,9	16.737,4	518,9	3.538,4	355,2	1.121,9	3.667,8	5.056,4

NOTA: Ver página 197.

Estadística comercial

EXPORTACION

Distribución por barco, según bandera

Periodo	Finlandia	Francia	Grecia	Italia	Japón	Líbano	Liberia	Noruega	Países Bajos	Panamá
Miles de toneladas										
1961	202,8	367,2	540,2	690,9	43,6	40,2	394,5	300,6	401,1	198,4
1962	249,1	381,7	1.411,7	1.497,5	45,5	222,3	804,5	893,1	674,2	453,7
1963	198,6	288,7	1.444,5	934,7	64,2	143,4	845,3	540,4	461,3	216,4
1964	197,9	154,0	2.330,6	1.415,9	52,5	253,2	1.367,8	728,7	543,5	519,2
1965	205,6	113,8	2.592,2	1.611,2	71,9	230,0	2.452,0	800,3	521,0	523,1
6 pr. m. 1965	110,4	68,0	971,1	804,3	50,6	139,6	1.080,1	469,1	243,3	267,7
6 pr. m. 1966 *	96,5	47,0	1.819,9	792,9	23,8	177,8	1.391,3	577,1	416,3	431,9
E. 1966 *	16,1	7,0	222,4	50,7	1,6	14,2	128,0	43,6	54,2	63,1
F. > *	25,0	7,1	314,9	67,0	6,3	33,0	190,2	39,4	59,3	49,4
M. > *	13,2	7,9	255,1	166,9	5,9	68,3	319,8	142,2	67,0	124,8
A. > *	12,1	9,7	343,4	121,8	4,6	10,5	213,8	148,6	62,7	68,9
M. > *	16,5	4,1	317,0	256,6	3,1	27,4	320,2	122,8	96,0	78,1
J. > *	13,8	11,1	367,2	129,9	2,2	24,5	219,3	80,3	77,2	47,5
Millones de m\$										
1961	1.170,9	3.840,0	2.635,9	6.850,7	1.678,2	172,7	1.995,4	3.446,9	6.397,8	885,7
1962	1.662,5	7.109,3	9.050,7	14.306,5	1.864,7	1.292,9	4.085,0	7.763,8	9.145,0	3.318,3
1963	2.535,0	6.923,3	14.616,7	17.127,2	2.773,5	1.717,6	6.852,9	8.370,3	16.861,5	2.649,2
1964	2.307,7	5.298,3	20.378,9	17.015,0	2.006,3	2.307,3	10.479,3	8.577,6	10.094,3	4.402,6
1965	3.318,4	3.952,4	56.481,5	24.171,1	1.723,8	2.020,7	23.208,9	12.578,5	9.791,1	5.085,1
6 pr. m. 1965	1.460,1	2.301,8	9.347,3	11.548,6	856,9	1.183,2	9.193,6	6.604,5	4.386,8	2.754,5
6 pr. m. 1966 *	1.657,7	2.088,8	21.043,5	14.477,0	1.446,0	1.987,4	14.208,1	9.026,0	8.152,4	5.448,0
E. 1966 *	376,0	372,8	2.609,1	1.069,2	104,5	138,1	1.299,5	1.320,2	1.109,1	1.179,0
F. > *	217,7	399,2	3.685,1	1.662,3	325,8	322,7	1.667,1	1.012,2	1.247,8	611,1
M. > *	228,5	268,4	3.321,9	2.645,8	243,5	680,4	3.548,3	1.695,2	1.442,9	1.466,3
A. > *	232,8	501,7	3.333,7	2.353,1	315,8	104,3	2.152,9	1.709,8	1.333,6	829,0
M. > *	271,0	243,9	3.939,4	3.810,6	313,5	285,9	3.107,7	1.848,5	1.693,0	817,5
J. > *	331,6	302,8	4.154,3	2.935,9	144,9	455,9	2.433,6	1.440,1	1.326,0	545,1
Miles de u\$s										
1961	14.171,7	46.490,4	31.605,5	82.934,1	20.320,8	2.091,3	24.160,9	41.747,0	77.457,1	10.725,0
1962	14.781,4	62.791,4	79.350,1	126.855,1	16.204,8	10.970,6	37.846,4	69.401,0	81.071,9	31.070,5
1963	18.327,3	50.355,2	106.172,5	124.390,0	20.182,8	12.517,7	49.772,2	51.004,7	79.088,0	19.266,3
1964	16.428,6	38.284,3	146.671,5	121.745,2	14.431,0	16.707,6	74.779,9	61.834,3	72.760,9	31.594,0
1965	20.005,9	24.151,1	161.796,6	146.563,6	10.446,5	12.739,4	140.782,6	76.501,8	59.658,7	31.259,3
6 pr. m. 1965	9.282,0	14.531,5	60.128,9	73.285,1	5.443,2	7.724,0	58.631,0	41.896,5	27.989,3	17.661,9
6 pr. m. 1966 *	8.768,1	11.092,8	114.065,1	77.226,3	7.702,0	10.905,1	76.880,1	47.976,5	43.521,6	29.554,0
E. 1966 *	2.022,7	2.011,0	14.521,4	5.350,5	563,9	774,6	7.247,6	7.149,9	6.042,4	6.415,9
F. > *	1.155,2	2.126,3	20.969,9	8.926,9	1.750,4	1.814,1	9.040,1	5.400,2	6.671,9	3.345,3
M. > *	1.217,1	1.496,9	17.927,4	14.955,2	1.311,2	3.752,9	19.404,8	9.117,6	7.792,2	8.049,0
A. > *	1.237,5	2.670,0	18.446,1	12.620,7	1.681,9	591,2	11.587,7	9.074,8	7.077,4	4.469,3
M. > *	1.431,8	1.288,6	21.019,1	20.259,8	1.656,2	1.569,8	16.732,1	9.767,7	8.956,3	4.389,6
J. > *	1.703,8	1.570,7	21.888,1	15.313,3	739,1	2.402,6	12.868,0	7.446,3	6.951,4	2.884,0

NOTA: Ver página 197.

EXPORTACION

Distribucion por barco, según bandera

Periodo	Paraguay	Polonia, República Popular de	Reino Unido	Suecia	Suiza	U.R.S.S.	Uruguay	Yugoeslavia	Otras
Miles de toneladas									
1961	99,9	75,1	1.274,0	261,1	6,2	46,5	113,3	109,4	40,0
1962	92,5	101,6	1.500,7	310,7	99,8	26,2	204,9	96,7	30,7
1963	40,5	106,4	1.380,7	273,1	34,4	38,5	130,1	105,9	17,1
1964	47,4	111,1	1.488,9	304,8	44,5	43,3	285,5	82,9	121,4
1965	37,3	77,5	1.458,4	482,9	56,1	81,6	136,8	68,3	372,6
6 pr. m. 1965	11,0	43,8	730,6	310,8	41,9	53,6	81,9	35,9	181,4
6 pr. m. 1966 *	20,1	43,7	802,6	214,8	39,7	39,4	64,2	76,4	328,7
E. 1966 *	3,2	3,6	134,9	36,5	0,9	13,5	16,3	9,8	27,6
F. > *	2,7	4,7	151,1	14,3	13,1	12,6	12,7	21,3	49,3
M. > *	2,8	25,4	168,9	82,8	19,6	—	9,2	20,0	55,1
A. > *	4,4	3,2	90,5	44,9	2,6	3,3	2,9	12,4	88,9
M. > *	3,4	1,6	139,7	7,1	—	—	6,3	6,5	89,5
J. > *	3,5	5,2	117,6	29,2	3,5	10,0	16,8	6,4	17,8
Millones de m\$									
1961	238,4	2.055,0	14.411,0	5.811,2	64,1	566,3	406,3	1.262,5	252,0
1962	301,3	3.409,6	21.719,9	7.499,8	927,8	326,7	1.330,2	1.547,1	151,0
1963	779,6	3.491,3	30.787,8	9.587,7	495,3	932,8	1.898,2	3.070,1	107,0
1964	590,2	3.331,7	28.303,4	9.218,5	785,8	805,4	3.209,6	2.913,1	979,4
1965	596,2	3.581,1	32.900,3	9.464,4	1.020,4	2.827,1	2.107,2	3.003,5	4.509,9
6 pr. m. 1965	216,4	1.921,9	15.835,9	4.954,0	441,5	1.816,7	1.055,7	1.406,6	2.300,2
6 pr. m. 1966 *	362,4	1.765,2	18.220,2	5.904,3	688,4	1.902,8	1.338,8	2.944,9	3.997,9
E. 1966 *	60,2	198,0	3.193,2	948,5	38,8	587,7	244,2	595,4	341,8
F. > *	43,9	211,9	3.283,2	845,8	132,2	774,9	218,7	457,2	581,4
M. > *	52,0	620,5	3.410,9	1.556,3	262,8	—	282,9	428,6	757,6
A. > *	76,2	291,8	2.900,7	1.340,4	110,9	221,2	91,6	544,6	1.115,0
M. > *	56,7	142,8	2.949,3	498,0	—	0,7	126,6	500,3	953,6
J. > *	73,3	300,1	2.482,8	715,3	143,8	318,3	374,9	418,6	249,0
Miles de u\$									
1961	2.899,0	24.873,3	174.479,4	70.339,6	773,7	6.852,9	4.914,9	15.287,6	3.053,5
1962	2.564,8	29.963,1	192.268,0	66.998,8	8.903,3	3.095,2	11.093,3	14.004,2	1.411,2
1963	5.668,9	25.406,2	223.598,6	69.830,1	3.590,7	6.686,0	13.727,7	22.337,9	691,2
1964	4.229,6	24.028,7	204.109,2	66.527,4	5.574,4	5.967,2	22.833,4	21.238,5	7.028,9
1965	3.533,1	21.904,1	199.022,8	57.483,7	6.119,6	17.623,6	12.795,5	17.956,7	27.326,5
6 pr. m. 1965	1.357,2	12.447,7	100.747,6	31.266,0	2.879,6	11.790,2	6.686,2	8.780,7	14.499,7
6 pr. m. 1966 *	1.934,7	9.399,3	97.753,6	31.286,8	3.749,0	10.314,4	7.114,8	15.785,1	22.181,7
E. 1966 *	331,8	1.056,4	17.293,3	5.081,0	208,6	3.224,8	1.333,8	3.186,3	1.943,5
F. > *	242,0	1.148,9	17.743,4	4.490,7	762,0	4.217,9	1.182,9	2.521,5	3.259,6
M. > *	277,1	3.314,6	18.518,6	8.275,5	1.462,0	—	1.504,4	2.353,9	4.160,4
A. > *	405,0	1.550,2	15.508,8	7.125,7	588,9	1.175,0	486,5	2.901,3	6.200,0
M. > *	299,3	754,6	15.666,9	2.630,6	—	3,8	668,7	2.643,2	5.305,4
J. > *	379,5	1.574,6	13.022,6	3.683,4	727,4	1.692,9	1.938,5	2.179,0	1.312,2

NOTA: Ver página 197.

Estadística comercial

3 — IMPORTACION

Total general y secciones según N.A.B.

Periodo	Valor			Cantidad	Valor			Cantidad	Valor		
	Miles de t	Millones de m\$N	Miles de u\$s		Miles de t	Millones de m\$N	Miles de u\$s		Miles de t	Millones de m\$N	Miles de u\$s
	Total general			Sección I			Sección II				
1961	9.784,0	120.976,3	1.460.378,8	3,4	278,2	3.358,6	327,6	3.329,4	40.188,7		
1962	7.541,5	153.642,5	1.356.502,0	2,4	207,6	1.973,6	374,1	4.560,0	41.323,5		
1963	6.099,4	135.480,7	980.677,4	2,5	215,8	1.555,2	279,0	4.780,8	34.480,6		
1964	8.539,2	151.338,2	1.077.164,0	9,7	724,9	5.115,8	315,7	7.410,1	52.680,9		
1965	11.335,1	202.277,3	1.198.550,7	13,3	1.577,5	9.322,0	314,6	9.490,2	55.759,4		
6 pr. m. 1965	5.240,4	93.157,2	583.129,6	4,3	587,5	3.666,4	137,8	3.901,4	24.276,3		
6 pr. m. 1966 *	5.220,6	100.057,1	522.220,3	6,2	662,4	3.452,6	142,4	4.865,5	25.440,7		
E 1966 *	1.096,0	16.088,5	85.232,7	1,6	117,2	621,0	24,1	759,7	4.024,5		
F > *	634,1	12.484,3	66.033,4	1,2	141,7	749,5	19,2	562,4	2.974,5		
M > *	835,7	16.917,0	89.635,9	1,6	139,4	738,4	24,9	847,3	4.489,7		
A > *	790,4	16.206,0	85.864,3	0,8	67,6	358,0	24,9	985,7	5.222,3		
M > *	902,1	18.455,3	97.235,5	0,5	47,5	250,4	25,5	866,9	4.567,3		
J > *	962,4	19.905,9	98.218,5	0,5	149,0	735,4	23,6	843,6	4.162,3		
	Sección III			Sección IV			Sección V				
1961	2,7	84,0	1.014,3	21,9	825,4	9.960,4	5.536,2	11.798,4	142.432,8		
1962	2,2	92,0	807,0	25,3	1.538,3	14.002,2	4.496,7	12.475,4	105.185,3		
1963	2,8	129,7	939,6	10,8	1.050,4	7.466,5	3.817,7	10.125,1	73.152,9		
1964	4,3	208,4	1.480,5	19,5	1.415,3	10.089,9	5.516,8	15.341,9	108.307,7		
1965	26,8	1.435,7	9.205,6	43,4	2.287,1	13.712,7	7.367,2	24.234,7	143.499,9		
6 pr. m. 1965	22,5	1.174,6	7.730,8	23,1	1.226,4	7.719,4	3.320,7	10.565,2	66.631,9		
6 pr. m. 1966 *	1,4	139,4	728,5	16,2	1.266,8	6.637,9	3.669,9	13.141,0	68.517,4		
E 1966 *	0,2	16,8	89,0	4,5	179,9	952,9	858,3	3.116,1	16.508,0		
F > *	0,3	23,5	124,2	2,8	162,3	858,5	424,0	1.561,1	8.257,1		
M > *	0,2	24,0	127,1	2,7	211,0	1.118,2	598,1	1.765,4	9.353,9		
A > *	0,2	20,9	111,0	3,1	288,2	1.526,8	556,4	1.832,8	9.710,8		
M > *	0,3	29,4	155,0	2,1	246,1	1.296,6	565,5	2.031,0	10.700,6		
J > *	0,2	24,8	122,3	1,1	179,3	884,9	667,6	2.834,8	13.987,0		

NOTA: Ver página 197.

IMPORTACION

Secciones según N.A.B.

Periodo	Valor			Valor			Valor		
	Cantidad	Millones de m\$N	Miles de u\$s	Cantidad	Millones de m\$N	Miles de u\$s	Cantidad	Millones de m\$N	Miles de u\$s
	Miles de t			Miles de t			Miles de t		
	Sección VI			Sección VII			Sección VIII		
1961	314,0	6.950,6	83.899,2	84,7	4.408,3	53.221,0	0,2	9,8	118,1
1962	266,7	8.591,4	76.787,8	62,7	4.246,0	38.767,9	0,1	12,5	119,4
1963	289,3	9.822,3	70.859,4	53,8	4.668,6	33.626,6	0,2	9,7	69,8
1964	393,1	14.496,0	103.009,3	95,0	8.833,0	62.550,5	0,3	33,4	233,3
1965	442,7	21.189,2	125.188,5	95,2	10.705,0	63.816,3	0,3	121,8	718,8
6 pr. m. 1965	190,7	9.186,5	57.386,7	49,6	5.384,9	33.728,4	0,2	50,8	317,6
6 pr. m. 1966 *	172,0	11.962,5	62.492,7	27,9	4.054,4	21.191,4	0,1	35,2	184,4
E. 1966 *	21,6	1.808,4	9.580,4	4,3	613,7	3.251,2	—	8,3	44,2
F. > *	29,5	1.623,6	8.587,5	3,3	513,9	2.718,2	—	11,5	60,8
M. > *	29,6	2.087,1	11.058,5	4,9	698,4	3.700,5	—	5,7	29,9
A. > *	27,3	1.803,0	9.552,7	5,6	758,6	4.019,2	—	3,2	17,0
M. > *	32,5	2.440,9	12.860,3	5,0	747,6	3.938,8	—	1,8	9,3
J. > *	31,4	2.199,6	10.853,1	4,8	722,2	3.563,6	—	4,7	23,1
	Sección IX			Sección X			Sección XI		
1961	722,0	4.338,0	52.366,7	391,5	5.423,5	65.466,6	38,0	2.872,0	34.663,2
1962	495,6	3.878,0	35.444,6	261,0	4.999,8	45.957,6	74,6	5.438,5	48.043,8
1963	463,2	4.442,3	32.118,4	256,3	6.333,0	45.613,9	63,5	4.930,4	35.483,4
1964	594,2	6.136,8	43.522,9	344,3	8.659,9	61.728,6	106,3	7.259,8	51.617,5
1965	768,6	9.850,3	58.282,7	422,9	13.404,0	79.098,6	87,9	9.042,7	53.422,3
6 pr. m. 1965	377,8	4.524,4	28.271,4	193,5	5.752,1	36.065,2	46,3	4.398,6	27.330,8
6 pr. m. 1966 *	339,4	5.077,2	26.517,9	218,0	8.145,4	42.509,8	17,5	2.575,0	13.476,8
E. 1966 *	52,8	762,0	4.036,8	29,0	1.057,7	5.603,4	4,1	485,2	2.570,6
F. > *	44,6	590,1	3.121,4	30,6	1.108,3	5.862,1	5,2	598,4	3.164,9
M. > *	56,2	842,3	4.463,0	38,2	1.349,5	7.150,5	1,8	336,2	1.781,1
A. > *	61,6	942,1	4.991,7	42,1	1.531,8	8.115,8	2,3	378,4	2.004,9
M. > *	64,2	985,6	5.193,0	37,6	1.469,5	7.742,2	2,1	365,2	1.924,2
J. > *	60,1	955,0	4.711,9	40,4	1.628,6	8.035,8	2,0	411,7	2.031,2
	Sección XII			Sección XIII			Sección XIV		
1961	0,2	23,5	282,6	32,3	714,8	8.627,5	0,2	42,5	512,4
1962	0,1	22,9	202,6	31,0	985,7	8.641,9	0,2	42,2	390,1
1963	0,1	24,9	179,3	26,9	965,2	6.264,2	—	48,7	349,8
1964	0,1	31,2	220,0	29,7	1.448,1	10.259,4	—	48,7	345,2
1965	0,1	38,6	230,3	38,3	2.124,5	12.522,4	—	46,4	271,0
6 pr. m. 1965	0,1	18,2	114,7	16,3	940,5	5.843,2	—	16,0	101,2
6 pr. m. 1966 *	—	15,9	83,3	21,0	1.472,1	7.675,5	—	18,8	92,4
E. 1966 *	—	2,0	10,6	4,4	228,1	1.203,4	—	3,9	20,9
F. > *	—	1,9	10,0	1,9	145,2	767,9	—	1,4	7,6
M. > *	—	4,7	24,7	2,7	247,1	1.309,4	—	4,0	21,3
A. > *	—	2,2	11,8	2,3	181,5	961,5	—	0,2	0,8
M. > *	—	2,5	13,3	3,4	260,0	1.369,9	—	7,0	36,9
J. > *	—	2,6	12,9	6,3	417,2	2.058,4	—	2,2	10,9

NOTA: Ver página 197.

Estadística comercial

IMPORTACIÓN

Secciones según N.A.B.

Período	Cantidad			Valor			Cantidad	Valor			Cantidad	Valor						
	Miles de t	Millones de m\$N	Miles de u\$S	Miles de t	Millones de m\$N	Miles de u\$S		Miles de t	Millones de m\$N	Miles de u\$S		Miles de t	Millones de m\$N	Miles de u\$S				
	Sección XV						Sección XVI						Sección XVII					
1961	1.705,9	21.928,5	264.708,5	243,6	36.125,9	436.098,9	351,8	19.776,5	238.740,9									
1962	974,8	19.150,7	173.245,3	228,0	53.082,3	466.981,5	241,0	31.700,7	278.629,6									
1963	548,1	17.615,7	126.920,6	142,5	43.656,9	317.213,2	136,2	24.434,3	177.504,7									
1964	916,9	26.320,9	186.710,2	88,9	31.047,0	222.751,2	84,1	18.544,4	132.531,3									
1965	1.570,6	43.534,4	257.993,3	55,1	28.649,8	169.219,9	83,2	20.981,3	125.153,8									
6 pr. m. 1965	786,0	19.028,3	124.778,3	26,7	13.102,4	81.533,3	42,3	10.781,1	67.450,2									
6 pr. m. 1966 *	536,0	20.380,6	106.334,0	28,6	17.321,6	90.305,5	22,0	6.344,3	33.146,6									
E. 1966 *	84,0	3.666,8	19.425,7	3,5	2.164,5	11.466,8	2,6	730,5	3.870,0									
F. > *	65,8	2.516,3	13.309,5	2,6	1.792,3	9.479,8	2,8	876,6	4.636,5									
M. > *	63,8	3.431,3	18.181,1	6,2	3.300,2	17.486,2	4,4	1.172,5	6.212,4									
A. > *	53,9	2.621,3	13.888,3	4,7	2.918,7	15.464,0	4,9	1.365,9	7.237,1									
M. > *	153,0	4.009,0	21.122,3	6,0	3.434,9	18.097,5	3,8	1.020,8	5.378,1									
J. > *	114,9	4.135,9	20.407,1	5,5	3.711,1	18.311,1	3,5	1.172,0	5.812,6									
	Sección XVIII						Sección XIX						Sección XX					
1961	3,5	1.699,3	20.511,7	—	12,3	148,2	1,0	158,6	1.914,8									
1962	2,4	1.830,7	16.517,9	—	45,9	403,3	0,8	154,7	1.383,1									
1963	1,6	1.856,6	13.415,6	—	18,8	138,2	0,4	104,1	753,2									
1964	1,9	2.595,2	18.482,8	—	19,6	138,8	0,3	98,9	707,7									
1965	1,9	3.141,3	18.639,6	—	8,8	52,2	0,3	186,9	1.095,4									
6 pr. m. 1965	0,9	1.421,8	8.958,3	—	5,2	31,5	0,1	80,6	497,9									
6 pr. m. 1966 *	0,9	2.354,4	12.287,7	—	8,1	42,1	0,2	159,5	834,3									
E. 1966 *	0,1	335,9	1.779,7	—	0,3	1,6	—	23,1	122,5									
F. > *	0,1	221,6	1.172,3	—	0,6	13,8	—	21,4	113,4									
M. > *	0,2	408,5	2.164,5	—	1,4	7,5	0,1	33,1	175,4									
A. > *	0,2	464,2	2.459,5	—	0,7	3,9	—	29,9	158,5									
M. > *	0,2	454,6	2.395,3	—	1,7	8,7	—	24,9	131,4									
J. > *	0,2	469,5	2.316,4	—	1,4	6,7	—	27,0	133,0									
	Sección XXI						Encomiendas menores y muestrarios											
1961	—	0,1	1,7	3,5	176,6	2.142,0												
1962	—	0,1	0,4	1,8	190,1	1.693,6												
1963	—	—	0,3	4,4	257,4	1.865,0												
1964	—	0,1	0,8	18,1	664,6	4.679,7												
1965	—	0,5	2,7	2,7	226,7	1.343,1												
6 pr. m. 1965	—	—	—	1,5	110,8	696,1												
6 pr. m. 1966 *	—	1,4	7,6	1,0	48,8	255,1												
E. 1966 *	—	—	—	0,2	8,4	44,3												
F. > *	—	—	—	0,2	8,3	44,0												
M. > *	—	—	0,3	0,2	8,0	42,4												
A. > *	—	1,0	5,1	0,2	8,2	43,7												
M. > *	—	0,4	2,2	0,2	9,0	42,2												
J. > *	—	—	0,1	0,2	7,8	38,6												

NOTA: Ver página 197.

IMPORTACION

Procedencia

Período	Total general	América						
		Total	Brasil	Canadá	Colombia	Chile	Estados Unidos	México
Miles de toneladas								
1961	9.784,0	6.578,7	906,3	165,4	0,1	322,5	1.078,6	2,1
1962	7.541,5	5.526,2	708,6	130,9	1,3	239,5	837,6	3,7
1963	6.099,4	4.910,7	897,0	102,5	13,3	301,6	1.037,5	9,7
1964	8.539,2	6.484,5	1.332,7	135,8	15,0	331,9	1.206,8	15,3
1965	11.235,1	6.458,1	1.852,9	131,6	48,7	395,2	1.290,6	15,5
6 pr. m. 1965	5.240,4	3.137,5	823,5	59,8	20,4	164,5	697,4	7,2
6 pr. m. 1966 *	5.220,6	2.301,1	558,6	57,6	15,8	128,1	367,8	9,0
E. 1966 *	1.096,0	384,0	113,1	11,9	0,8	26,5	61,9	1,7
F. > *	634,1	285,8	53,4	9,6	0,3	11,9	25,1	0,6
M. > *	835,7	329,6	63,6	7,6	0,5	12,2	19,2	1,7
A. > *	790,4	296,7	79,3	11,0	0,5	12,6	33,6	1,5
M. > *	902,1	499,3	180,0	9,1	0,6	34,8	79,8	2,2
J. > *	962,4	505,7	69,3	8,4	13,2	30,1	148,2	1,3
Millones de m³								
1961	120.976,3	52.689,0	6.431,8	2.514,1	9,1	1.998,3	31.748,9	73,2
1962	153.642,5	68.542,1	7.113,4	2.683,7	98,4	1.789,1	45.229,8	196,1
1963	135.480,7	58.029,8	8.024,8	5.291,4	78,8	2.382,3	33.329,9	515,5
1964	151.338,2	71.239,0	14.241,0	3.818,7	441,5	3.223,9	35.695,8	1.213,4
1965	202.277,3	101.832,7	27.510,7	5.166,4	1.100,5	4.948,8	46.104,7	1.233,2
6 pr. m. 1965	93.157,2	45.849,2	12.022,6	2.273,1	407,3	2.036,1	21.354,1	516,5
6 pr. m. 1966 *	100.057,1	46.043,5	11.502,2	2.340,6	725,3	2.784,6	20.522,2	978,1
E. 1966 *	16.088,5	7.428,3	1.837,7	461,5	174,6	476,4	3.190,2	113,6
F. > *	12.484,3	5.934,0	1.411,4	368,0	58,4	356,5	2.573,0	79,3
M. > *	16.917,0	6.818,8	1.654,1	343,4	105,2	443,7	3.082,1	165,9
A. > *	16.206,0	7.472,1	2.143,1	400,0	108,4	488,0	3.167,7	176,3
M. > *	18.455,3	9.206,6	2.416,6	379,8	134,0	373,4	4.422,9	225,3
J. > *	19.905,9	9.183,7	2.039,3	387,9	144,7	646,6	4.084,8	217,7
Miles de u\$s								
1961	1.460.378,8	636.035,4	77.642,5	30.357,0	109,9	24.126,4	383.237,2	884,0
1962	1.356.502,0	601.151,3	62.596,7	23.451,1	776,6	15.080,1	398.765,9	1.652,6
1963	980.677,4	419.560,4	57.939,1	37.963,6	573,5	17.194,7	241.585,8	3.714,2
1964	1.077.164,0	505.786,0	100.516,9	27.271,9	3.155,1	22.887,9	255.478,4	8.543,6
1965	1.196.550,7	602.140,0	162.470,0	30.407,8	6.426,5	29.185,4	272.898,4	7.219,3
6 pr. m. 1965	583.129,6	286.307,4	75.222,0	14.111,2	2.506,7	12.783,0	133.101,0	3.185,7
6 pr. m. 1966 *	522.220,3	240.279,6	60.114,6	12.245,4	3.785,8	14.503,9	107.090,0	5.095,4
E. 1966 *	85.232,7	39.353,3	9.735,9	2.444,8	925,1	2.523,6	16.904,3	601,6
F. > *	66.033,4	31.386,9	7.465,2	1.946,6	308,9	1.885,9	13.613,6	419,5
M. > *	89.635,9	36.130,0	8.764,3	1.819,7	557,6	2.351,0	16.330,6	879,1
A. > *	85.864,3	39.589,2	11.354,6	2.119,4	574,5	2.585,4	16.783,7	933,8
M. > *	97.235,5	48.506,8	12.732,3	2.001,0	705,9	1.967,5	23.303,0	1.187,0
J. > *	98.218,5	45.313,5	10.062,4	1.913,8	713,8	3.190,6	20.154,8	1.074,3

NOTA: Ver página 197.

Estadística comercial

I M P O R T A C I O N

Procedencia

Periodo	América					Europa, excluida U.R.S.S.		
	Paraguay	Perú	Uruguay	Venezuela	Demás países	Totol	Alemania, República Federal de	Austria
Miles de toneladas								
1961	204,4	156,7	468,0	2.427,4	847,2	2.952,3	733,2	26,7
1962	187,5	268,4	637,1	1.690,1	821,5	1.592,9	438,7	21,3
1963	317,4	291,9	596,1	811,2	532,5	1.012,6	177,6	11,2
1964	457,5	266,5	617,0	1.179,7	836,3	1.381,2	231,2	17,9
1965	493,1	159,2	685,9	1.076,6	308,8	1.467,0	284,5	21,9
6 pr. m. 1965	236,6	88,9	339,2	528,7	171,3	730,0	143,6	8,1
6 pr. m. 1966 *	213,7	26,7	375,6	426,2	122,0	665,6	97,4	10,3
E. 1966 *	21,9	1,9	53,7	60,8	29,8	100,9	18,0	1,0
F. >	20,5	2,1	63,1	68,5	30,7	98,6	13,2	1,0
M. >	66,7	19,0	87,7	47,9	3,5	129,1	22,1	1,5
A. >	42,2	1,7	43,6	58,8	11,9	110,8	12,5	1,2
M. >	25,0	0,7	56,9	90,5	19,7	99,1	15,2	3,3
J. >	37,3	1,4	70,5	99,7	26,3	127,1	16,3	2,2
Millones de m\$								
1961	878,0	861,1	181,8	5.466,3	2.526,4	60.381,1	17.492,2	743,8
1962	1.056,4	1.241,8	296,3	5.618,0	3.217,1	70.947,7	20.813,0	902,2
1963	1.593,5	1.282,0	321,7	2.958,0	2.551,9	64.775,6	14.668,3	501,2
1964	1.881,4	2.285,8	576,3	4.143,4	3.517,8	67.142,0	15.021,0	764,8
1965	3.229,3	3.915,5	886,6	5.454,8	2.222,2	75.852,2	18.639,5	946,7
6 pr. m. 1965	1.529,0	1.851,0	342,5	2.414,2	1.102,2	36.405,3	8.726,1	394,9
6 pr. m. 1966 *	1.504,4	1.308,9	483,7	2.449,1	1.354,4	39.800,1	9.680,2	511,0
E. 1966 *	272,6	181,6	65,5	345,6	308,3	5.646,3	1.362,3	61,7
F. >	247,3	198,8	58,3	287,9	294,3	4.751,3	1.186,3	45,8
M. >	287,7	318,3	93,0	241,5	83,9	7.883,7	1.628,8	104,7
A. >	253,1	228,6	91,2	246,6	169,1	6.513,6	1.586,6	69,4
M. >	237,6	126,2	72,1	641,4	177,3	6.919,7	1.944,6	121,2
J. >	296,1	255,5	103,6	686,0	321,5	8.085,4	1.971,7	108,1
Miles de u\$s								
1961	10.599,6	10.304,3	2.194,9	65.982,1	30.507,5	728.907,7	211.142,7	8.978,3
1962	9.531,5	10.643,3	2.472,4	47.989,4	28.191,7	631.995,9	185.753,1	7.985,7
1963	9.364,4	9.193,5	2.328,9	21.298,5	18.404,2	468.877,7	106.363,2	3.613,5
1964	13.338,9	16.240,4	4.070,0	29.249,1	25.033,8	479.441,4	107.068,6	5.439,5
1965	19.518,3	23.246,7	5.162,0	32.301,5	13.224,1	451.248,6	110.441,6	5.595,7
6 pr. m. 1965	9.579,5	11.590,8	2.105,7	15.263,5	6.858,3	228.714,7	54.582,4	2.479,8
6 pr. m. 1966 *	8.330,3	6.836,6	2.529,6	12.704,8	7.050,2	207.679,6	50.502,3	2.663,8
E. 1966 *	1.444,1	961,9	346,9	1.830,9	1.634,2	29.912,6	7.217,2	327,0
F. >	1.308,2	1.051,5	308,6	1.522,9	1.556,0	25.131,3	6.274,6	242,4
M. >	1.524,3	1.686,8	492,8	1.279,8	444,0	41.772,3	8.630,4	554,5
A. >	1.340,7	1.211,0	483,2	1.306,8	896,1	34.511,1	8.406,4	367,7
M. >	1.251,9	664,7	380,0	3.379,5	934,0	36.458,0	10.245,3	638,6
J. >	1.461,0	1.260,7	511,1	3.384,8	1.586,2	39.894,3	9.728,5	533,5

NOTA: Ver página 197.

IMPORTACION

Procedencia

Periodo	Europa, excluida U.R.S.S.							
	Bélgica	Checoslovaquia, República Popular de	Dinamarca	España	Finlandia	Francia	Italia	Noruega
	Miles de toneladas							
1961	235,4	17,6	24,1	10,8	103,8	211,3	172,7	36,8
1962	132,2	5,7	6,0	8,7	62,5	141,5	201,5	27,9
1963	45,4	3,2	1,8	9,2	52,3	85,0	207,2	14,6
1964	54,9	8,0	8,6	13,9	90,5	96,9	250,7	10,1
1965	59,9	4,4	1,5	14,3	142,7	128,1	166,4	15,3
6 pr. m. 1965	33,3	1,3	0,8	7,1	67,8	66,7	69,4	7,7
6 pr. m. 1966 *	20,2	1,6	1,0	7,9	77,4	47,4	72,4	8,1
E. 1966 *	2,4	0,2	0,4	0,6	11,5	7,1	7,8	0,9
F. > *	2,5	0,2	0,1	1,0	11,5	7,3	5,7	0,8
M. > *	4,2	0,3	0,1	1,2	10,8	12,0	14,0	2,1
A. > *	3,0	0,1	0,1	1,2	12,5	5,1	11,0	2,0
M. > *	4,8	0,2	0,1	1,4	16,2	6,1	6,1	1,3
J. > *	3,2	0,5	0,2	2,5	15,0	9,7	27,9	1,0
	Millones de m\$							
1961	2.435,6	768,6	682,9	435,3	1.335,3	6.529,5	8.329,1	474,1
1962	2.240,9	488,5	493,1	482,2	1.044,3	7.675,1	13.821,4	404,7
1963	1.554,5	361,3	342,9	870,7	1.150,8	5.382,0	17.662,1	412,5
1964	1.798,8	784,7	334,2	1.256,8	1.800,0	7.031,4	15.753,9	414,7
1965	2.461,1	765,6	397,0	2.181,3	3.052,7	7.788,6	13.480,5	672,8
6 pr. m. 1965	1.066,3	180,3	190,6	1.423,3	1.308,8	3.689,8	6.214,5	343,0
6 pr. m. 1966 *	1.080,5	306,5	248,7	1.011,8	2.004,4	3.815,2	7.676,8	420,6
E. 1966 *	148,3	50,6	95,8	118,7	283,8	740,2	813,3	42,4
F. > *	120,3	49,3	16,2	120,9	300,6	528,1	879,3	50,4
M. > *	250,4	59,3	36,2	96,9	256,9	772,3	1.953,5	114,6
A. > *	175,8	25,3	33,0	127,7	354,5	533,9	1.282,3	89,3
M. > *	230,0	56,7	39,0	217,8	429,7	635,0	1.056,7	64,5
J. > *	155,9	65,4	28,5	329,8	385,9	605,8	1.691,9	59,4
	Miles de u\$s							
1961	29.398,2	9.282,2	8.242,2	5.255,4	16.117,8	78.830,5	100.553,5	5.721,8
1962	19.600,5	4.403,2	4.063,5	4.314,9	10.093,3	68.652,5	120.560,5	3.993,8
1963	11.126,2	2.617,8	2.505,7	6.364,7	8.325,5	38.948,0	127.529,0	2.971,5
1964	12.137,3	5.573,2	2.365,6	8.989,6	12.772,9	50.229,4	113.397,6	2.965,3
1965	14.646,9	4.493,0	2.349,0	12.904,3	18.040,3	46.430,3	79.872,4	4.013,1
6 pr. m. 1965	6.753,5	1.144,8	1.183,4	8.564,1	8.235,9	23.233,9	38.953,6	2.160,5
6 pr. m. 1966 *	5.660,3	1.598,1	1.306,1	5.233,4	10.463,8	19.969,9	40.019,0	2.204,5
E. 1966 *	785,4	267,8	507,3	629,1	1.503,4	3.921,2	4.308,5	224,6
F. > *	636,1	260,8	85,5	639,6	1.590,0	2.793,5	4.650,9	266,7
M. > *	1.326,5	314,1	192,1	513,6	1.361,4	4.092,0	10.350,5	607,0
A. > *	931,5	133,8	174,8	676,4	1.878,1	2.828,6	6.793,9	473,3
M. > *	1.211,9	298,9	205,6	1.147,7	2.227,0	3.345,6	5.567,4	339,6
J. > *	769,0	322,8	140,8	1.627,1	1.903,9	2.988,9	8.347,8	293,3

NOTA: Ver página 197.

Estadística comercial

I M P O R T A C I O N

P r o c e d e n c i a

Período	Europa, excluida U.R.S.S.						Asia, excluida U.R.S.S.	
	Países Bajos	Polonia, República Popular de	Reino Unido	Suecia	Suiza	Demás países	Total	India
Miles de toneladas								
1961	79,2	613,2	447,0	161,5	9,1	76,9	176,3	14,4
1962	61,0	99,0	236,6	98,3	7,1	44,9	292,4	45,5
1963	34,4	21,5	144,6	98,8	6,7	99,1	138,2	46,8
1964	80,0	53,7	306,9	103,8	5,7	48,4	625,8	72,7
1965	72,3	146,0	207,6	127,1	16,0	59,0	1.831,0	36,4
6 pr. m. 1965	37,2	80,2	108,2	59,1	13,8	25,2	706,3	24,8
6 pr. m. 1966 *	27,6	141,4	70,9	57,6	1,5	22,9	855,7	1,4
E. 1966 *	9,6	24,0	13,1	8,1	0,2	3,0	208,4	—
F. > *	4,1	29,1	8,9	7,9	0,1	5,2	41,8	0,8
M. > *	5,5	22,8	14,9	15,4	0,2	2,0	142,8	—
A. > *	4,2	31,2	14,3	7,0	0,2	5,2	214,1	0,4
M. > *	4,4	13,9	10,8	8,0	0,2	7,1	113,7	0,1
J. > *	6,8	20,4	9,0	11,2	0,5	0,7	134,8	0,1
Millones de m\$								
1961	2.038,0	961,3	11.562,4	2.829,7	2.267,1	1.496,2	5.757,9	454,3
1962	2.100,9	286,4	13.414,4	3.193,4	2.547,2	1.110,0	12.233,1	2.357,4
1963	1.625,1	128,6	10.815,5	3.197,3	3.112,6	2.990,2	11.192,8	2.599,8
1964	2.808,1	360,3	11.370,3	3.285,8	3.360,1	997,1	11.847,5	3.823,7
1965	3.168,3	640,3	12.125,0	4.751,1	3.630,2	1.151,5	18.731,6	2.497,0
6 pr. m. 1965	1.545,1	309,9	6.140,4	2.952,0	2.052,1	568,2	8.516,7	1.654,0
6 pr. m. 1966 *	1.940,8	516,8	5.632,0	2.887,6	1.584,6	482,6	8.444,4	118,3
E. 1966 *	231,6	83,0	974,9	343,3	240,1	56,3	1.482,3	3,9
F. > *	263,6	104,0	574,0	392,5	132,8	57,2	993,1	66,5
M. > *	431,4	84,5	1.064,8	627,4	332,0	70,0	1.314,1	0,8
A. > *	322,5	106,6	965,2	492,0	264,2	85,3	1.577,3	30,2
M. > *	315,2	61,2	872,4	451,0	284,6	147,1	1.422,6	8,5
J. > *	376,6	77,4	1.180,9	651,3	331,0	65,8	1.655,0	8,4
Miles de u\$s								
1961	94.608,7	11.607,7	139.576,7	34.161,0	27.368,4	18.061,9	69.503,4	5.479,6
1962	18.087,2	2.705,6	120.469,1	28.791,4	22.691,9	9.826,7	105.877,7	19.962,9
1963	11.724,0	929,6	76.240,8	23.084,9	22.529,9	22.003,4	81.471,8	18.712,0
1964	19.839,8	2.521,7	80.834,8	23.432,9	24.072,6	7.799,6	84.036,4	27.275,6
1965	18.870,1	3.842,3	72.576,8	28.264,9	21.975,3	6.932,6	110.636,2	14.832,0
6 pr. m. 1965	9.696,0	1.959,2	38.745,3	14.167,7	13.115,1	3.639,5	53.050,4	10.101,6
6 pr. m. 1966 *	10.134,1	2.707,1	29.379,0	15.045,7	8.265,6	2.526,9	44.086,7	622,8
E. 1966 *	1.226,7	439,9	5.164,6	1.818,8	1.271,8	299,3	7.853,0	20,8
F. > *	1.394,2	550,3	3.035,9	1.706,0	702,4	302,4	5.252,8	351,9
M. > *	2.285,7	447,8	5.641,9	3.324,1	1.758,9	371,8	6.962,8	4,4
A. > *	1.708,6	564,8	5.113,7	2.606,8	1.399,9	452,8	8.356,9	159,8
M. > *	1.660,6	322,6	4.596,4	2.376,3	1.499,3	775,2	7.495,3	44,2
J. > *	1.858,3	381,8	5.826,5	3.213,8	1.633,3	325,1	8.166,0	41,7

NOTA: Ver página 197.

IMPORTACION

Procedencia

Período	Asia, excluida U.R.S.S.						Africa y Oceania	U.R.S.S.	
	Irak	Irán	Japón	Malasia, Federación de	Pakistán	Singapur			Demás países
Miles de toneladas									
1961	—	—	104,6	9,7	4,8	29,1	13,7	40,0	36,6
1962	—	—	146,3	8,3	9,1	15,3	67,9	107,3	92,7
1963	—	—	64,0	9,0	5,5	11,0	1,9	25,0	13,0
1964	112,4	235,7	73,5	14,3	13,9	16,6	86,7	28,1	12,5
1965	849,8	640,0	254,6	12,7	13,0	16,5	8,0	726,5	852,5
6 pr. m. 1965	280,1	272,9	109,5	6,1	3,4	8,4	1,1	27,0	639,5
6 pr. m. 1966 *	510,2	230,1	95,4	6,4	4,3	7,0	0,9	990,2	407,9
E. 1966 *	53,8	142,8	9,1	1,0	0,6	1,0	0,1	205,6	197,1
F. > *	24,8	—	12,1	0,9	2,6	0,5	0,1	140,5	67,3
M. > *	85,3	49,3	5,6	1,1	0,2	1,2	0,1	183,3	50,9
A. > *	166,5	38,0	5,7	1,1	0,2	2,1	0,1	161,5	7,2
M. > *	82,3	—	28,0	1,4	0,7	1,1	0,1	140,5	49,4
J. > *	97,6	—	34,9	1,0	—	1,0	0,2	158,8	36,0
Millones de m\$									
1961	0,3	0,2	2.713,5	552,9	169,5	1.617,6	249,6	1.046,7	1.101,5
1962	0,4	—	7.467,3	722,3	296,7	980,2	408,8	905,1	1.014,5
1963	—	—	6.410,8	505,9	229,0	943,4	103,9	942,7	539,7
1964	249,1	510,7	3.312,6	1.575,9	641,4	1.280,9	453,2	584,8	524,9
1965	2.393,8	1.784,0	7.423,7	1.803,0	1.024,9	1.432,5	372,7	2.659,6	3.201,1
6 pr. m. 1965	783,0	705,6	3.530,0	840,9	216,4	693,3	93,5	292,1	2.074,0
6 pr. m. 1966 *	1.555,7	754,8	3.684,7	1.055,6	400,4	724,2	150,7	3.339,6	2.429,6
E. 1966 *	154,8	470,6	539,6	128,6	53,4	107,6	23,8	659,5	672,0
F. > *	74,6	—	412,3	123,6	257,2	47,7	11,2	450,6	355,2
M. > *	258,6	161,2	508,4	215,1	16,4	120,9	32,7	621,8	278,5
A. > *	503,0	123,0	447,3	222,9	13,5	215,7	21,7	548,4	94,6
M. > *	247,9	—	777,5	183,7	59,7	114,6	30,7	462,2	444,2
J. > *	316,8	—	909,6	181,7	0,2	117,7	30,6	597,0	384,9
Miles de u\$s									
1961	3,4	2,1	22.753,2	6.674,6	2.045,7	19.529,6	3.015,2	12.632,9	13.299,5
1962	3,2	—	63.945,4	6.528,4	2.750,9	9.367,4	3.319,5	8.648,3	8.828,9
1963	—	—	47.071,8	6.492,1	1.626,0	6.817,5	752,4	6.810,8	3.956,7
1964	1.734,3	3.500,4	23.498,5	11.181,2	4.594,1	9.088,5	3.163,8	4.173,3	3.726,9
1965	13.751,5	10.586,2	44.114,4	10.754,0	5.844,0	8.568,9	2.185,2	15.124,5	19.401,4
6 pr. m. 1965	4.718,1	4.541,1	21.986,5	5.338,8	1.565,1	4.414,9	384,3	1.832,4	13.224,9
6 pr. m. 1966 *	8.119,1	3.996,9	19.131,5	5.520,3	2.117,2	3.790,3	786,6	17.458,8	12.715,6
E. 1966 *	820,1	2.493,3	2.858,9	681,2	282,9	570,0	125,8	3.494,0	4.619,8
F. > *	394,7	—	2.160,6	654,0	1.360,4	252,1	59,1	2.383,5	1.878,9
M. > *	1.370,0	953,9	2.693,6	1.139,9	87,2	640,6	173,2	3.294,9	1.475,9
A. > *	2.665,1	651,6	2.369,9	1.180,9	71,5	1.142,9	115,2	2.905,8	501,3
M. > *	1.306,1	—	4.096,3	967,8	314,5	603,9	162,0	2.435,0	2.340,4
J. > *	1.563,0	—	4.932,2	696,5	0,8	581,0	151,3	2.945,5	1.899,3

Estadística comercial

IMPORTACION

Distribución según medio de transporte

Período	Total general	Barco	Avión	Ferrocarril	Camión	Jengada	Oleoducto	Otros medios
Miles de toneladas								
1961	9.784,0	9.495,3	2,8	32,8	32,3	88,2	129,8	2,8
1962	7.541,5	7.275,1	2,1	22,4	25,7	63,7	71,9	80,6
1963	6.099,4	5.823,3	3,3	24,8	23,3	77,1	102,8	44,8
1964	8.539,2	8.359,5	2,9	16,7	36,4	69,3	48,9	5,5
1965	11.335,1	11.145,2	3,1	20,7	39,1	78,2	42,0	6,8
ó pr. m. 1965	5.240,4	5.159,8	1,3	9,2	17,8	28,1	21,1	3,1
ó pr. m. 1966 *	5.220,6	5.130,9	0,9	9,2	19,4	29,2	29,3	1,8
E. 1966 *	1.096,0	1.025,7	0,2	1,7	3,5	3,5	—	0,4
F. > *	634,1	611,0	0,1	1,8	4,4	6,2	10,4	0,2
M. > *	835,7	823,4	0,1	1,3	2,8	4,9	3,0	0,2
A. > *	790,4	774,3	0,1	1,5	2,5	4,8	7,0	0,2
M. > *	902,1	888,1	0,1	1,8	3,6	5,0	3,0	0,4
J. > *	962,4	947,4	0,1	1,2	2,7	4,7	5,9	0,4
Millones de m\$								
1961	120.976,3	117.315,3	2.396,1	203,6	197,9	358,0	280,2	225,2
1962	153.642,5	148.739,2	2.020,7	202,0	148,2	289,8	172,0	2.070,6
1963	135.480,7	128.321,6	2.943,2	361,5	215,6	449,5	360,4	2.828,2
1964	151.338,2	144.446,6	4.011,0	224,4	1.130,6	421,9	127,8	975,9
1965	202.277,3	192.298,0	6.270,2	449,7	1.274,4	585,5	140,7	1.265,8
ó pr. m. 1965	93.157,2	88.175,7	3.037,6	147,0	559,0	162,9	60,1	1.014,9
ó pr. m. 1966 *	100.057,1	94.940,4	3.279,8	235,3	615,7	282,5	94,3	609,1
E. 1966 *	16.088,5	15.301,1	517,0	47,8	96,5	37,3	—	88,8
F. > *	12.484,3	11.734,7	422,5	70,8	139,9	57,6	22,4	36,4
M. > *	16.917,0	16.212,3	530,9	19,4	80,3	46,5	11,1	16,5
A. > *	16.206,0	15.380,0	538,1	27,3	68,5	45,3	21,8	104,9
M. > *	18.455,3	17.312,4	685,7	48,7	128,9	50,1	12,3	217,2
J. > *	19.905,9	18.999,8	585,6	21,3	81,6	45,6	26,6	145,5
Miles de u\$s								
1961	1.460.378,8	1.416.183,3	28.929,8	2.457,4	2.388,7	4.321,1	3.383,9	2.714,6
1962	1.356.502,0	1.319.305,8	18.087,5	1.704,0	1.271,5	2.495,2	1.493,7	19.144,3
1963	980.677,4	928.579,8	21.239,6	2.628,3	1.555,3	3.248,9	2.609,0	20.816,5
1964	1.077.164,0	1.028.326,0	28.463,7	1.578,1	7.874,5	2.991,3	914,5	7.015,9
1965	1.198.550,7	1.139.568,2	37.183,1	2.575,2	7.524,9	3.405,7	822,3	7.471,3
ó pr. m. 1965	583.129,6	552.256,5	19.038,7	917,2	3.486,6	1.007,2	370,7	6.052,8
ó pr. m. 1966 *	522.220,3	495.481,3	17.140,1	1.236,9	3.227,3	1.478,1	489,3	3.167,3
E. 1966 *	85.232,7	81.061,1	2.739,0	953,0	511,0	197,7	—	470,9
F. > *	66.033,4	62.068,7	2.234,9	374,7	740,1	304,8	118,6	191,6
M. > *	89.635,9	85.902,3	2.813,1	103,0	425,4	246,4	59,0	86,7
A. > *	85.864,3	81.488,0	2.850,9	144,6	469,1	239,9	115,7	556,0
M. > *	97.235,5	91.213,9	3.612,9	256,5	679,0	264,1	64,8	1.144,3
J. > *	98.218,5	93.747,3	2.889,3	105,1	402,7	225,2	131,2	717,7

NOTA: Ver página 197.

IMPORTACION

Distribución por barco, según bandera

Período	Total	Alema- nia, Rep. Fe- deral de	Argen- tina	Bélgica	Brasil	Chile	Dina- marca	España	Estados Unidos	Finlan- dia
Miles de toneladas										
1961	9.495,3	275,8	1.880,6	141,1	89,8	82,2	176,9	32,5	243,2	117,9
1962	7.275,1	177,0	2.057,6	59,8	68,4	46,7	134,8	16,8	242,4	83,2
1963	5.823,3	93,1	1.897,7	16,5	55,3	25,5	94,5	8,3	157,7	62,9
1964	8.359,5	187,5	2.169,8	31,7	124,9	52,2	126,2	9,8	234,9	92,4
1965	11.145,2	169,2	2.271,7	34,5	351,3	55,3	231,4	16,0	162,0	166,5
6 pr. m. 1965	5.159,8	53,7	1.176,9	15,0	152,8	32,4	83,7	7,5	87,2	80,6
6 pr. m. 1966 *	5.130,9	172,4	1.031,4	42,0	113,6	36,2	24,9	10,3	85,6	89,5
E. 1966 *	1.086,7	50,6	145,0	2,3	14,1	11,6	1,4	1,6	12,6	26,4
F. > *	611,0	4,9	132,8	1,5	16,5	3,9	2,0	1,3	12,0	11,2
M. > *	823,4	37,6	217,4	3,0	18,6	3,4	2,3	2,1	10,6	11,5
A. > *	774,3	52,7	153,6	2,5	24,4	8,5	1,9	1,3	25,2	12,5
M. > *	888,1	7,5	212,2	1,5	15,2	3,2	2,6	1,8	13,7	15,7
J. > *	947,4	19,0	170,4	31,1	24,7	5,7	14,8	2,2	11,5	12,3
Millones de m\$ n										
1961	117.315,3	7.072,4	32.624,0	1.524,4	452,6	1.008,6	1.463,9	732,6	14.990,3	1.431,1
1962	148.739,2	7.525,2	43.266,3	1.984,9	382,8	594,7	1.784,5	713,6	23.101,7	1.090,7
1963	128.321,6	5.013,6	39.890,7	1.499,5	488,2	545,0	1.345,9	668,3	16.938,0	1.210,7
1964	144.446,6	7.204,8	37.061,2	1.265,5	2.011,3	1.008,8	822,9	948,8	19.731,5	1.893,4
1965	192.298,0	11.095,9	50.651,9	1.453,5	7.024,7	1.954,5	1.168,7	1.057,9	20.070,9	3.169,7
6 pr. m. 1965	88.175,7	4.836,2	23.206,0	566,5	2.845,8	939,1	525,1	324,7	10.645,1	1.302,5
6 pr. m. 1966 *	94.940,4	5.351,3	25.418,0	831,4	2.560,1	1.390,1	645,0	827,1	10.941,1	2.010,5
E. 1966 *	15.301,1	883,5	3.615,4	107,4	403,5	193,1	11,3	152,3	1.976,3	346,8
F. > *	11.734,7	641,6	3.036,0	65,8	359,8	176,3	40,2	85,9	1.321,4	297,2
M. > *	16.212,3	900,6	4.556,8	169,6	375,8	217,2	88,8	187,5	1.946,0	261,0
A. > *	15.380,0	908,3	4.440,6	135,6	483,1	318,5	30,3	103,8	1.706,6	355,9
M. > *	17.312,4	880,0	5.096,3	87,3	359,4	130,0	389,2	125,0	2.066,6	415,6
J. > *	18.999,8	1.137,3	4.672,9	265,7	578,6	354,9	85,1	172,7	1.924,2	333,9
Miles de u\$s										
1961	1.416.183,3	85.385,1	393.834,5	18.402,4	5.461,6	12.176,6	17.672,9	8.843,3	180.943,8	17.275,2
1962	1.312.305,8	66.407,9	377.540,2	17.985,3	3.518,8	5.508,4	15.112,3	6.721,1	204.714,5	10.549,9
1963	928.579,8	36.362,6	288.708,6	10.790,0	3.528,5	3.919,4	9.617,0	4.850,2	122.526,1	8.764,6
1964	1.028.326,0	50.976,0	263.970,5	8.959,0	13.995,0	7.096,8	5.861,7	6.759,5	140.744,3	13.019,0
1965	1.139.568,2	65.607,0	300.119,1	8.581,9	41.441,0	11.603,0	6.951,5	6.148,0	119.577,3	18.709,4
6 pr. m. 1965	552.256,5	30.259,4	145.104,4	3.570,1	17.904,1	5.887,1	3.309,8	2.037,0	66.263,1	8.195,7
6 pr. m. 1966 *	495.481,3	27.906,8	132.751,7	4.304,8	13.339,4	7.230,4	3.374,7	4.314,8	57.194,9	10.515,4
E. 1966 *	81.061,1	4.680,7	19.153,6	569,1	2.137,4	1.023,2	59,9	806,9	10.469,7	1.837,3
F. > *	62.068,7	3.393,6	16.058,5	348,0	1.903,2	932,6	212,7	454,2	6.989,2	1.572,0
M. > *	85.902,3	4.771,9	24.144,5	898,4	1.991,2	1.150,8	470,7	993,3	10.311,2	1.382,9
A. > *	81.488,0	4.812,4	23.527,4	718,4	2.559,6	1.687,7	160,7	549,8	9.042,1	1.885,9
M. > *	91.213,9	4.636,6	26.851,1	459,8	1.893,4	685,1	2.050,6	658,7	10.888,3	2.189,6
J. > *	93.747,3	5.611,6	23.056,5	1.311,0	2.854,7	1.751,1	420,1	852,0	9.494,5	1.647,7

NOTA: Ver página 197.

Estadística comercial

IMPORTACION

Distribución por barco, según bandera

Periodo	Francia	Grecia	India	Italia	Japón	Líbano	Liberia	Noruega	Países Bajos	Panamá
Miles de toneladas										
1961	281,5	344,2	5,2	129,0	111,4	16,0	570,0	1.368,6	752,1	1.063,5
1962	131,7	231,7	19,8	126,9	148,8	26,4	542,8	1.011,5	596,3	372,0
1963	61,5	169,5	6,2	96,6	75,8	32,8	449,3	1.153,9	396,5	951,3
1964	56,3	384,0	23,1	137,0	113,1	9,6	721,8	1.623,6	456,0	548,3
1965	75,7	761,0	8,3	215,8	124,3	55,7	981,5	2.093,2	574,4	652,8
6 pr. m. 1965	38,3	345,7	6,4	64,6	77,8	22,4	405,2	1.074,6	225,0	319,4
6 pr. m. 1966 *	43,9	305,7	0,3	121,2	51,0	10,5	760,5	752,8	183,7	223,4
E. 1966 *	4,1	81,0	—	18,3	8,8	—	200,2	185,1	10,9	27,1
F. > *	4,4	21,6	0,1	23,9	4,7	—	106,1	63,2	14,3	37,9
M. > *	10,1	57,0	—	31,4	4,8	—	123,3	103,7	10,0	34,8
A. > *	4,4	18,4	0,2	27,9	6,7	—	138,6	95,5	65,2	10,9
M. > *	4,2	65,4	—	4,4	10,4	10,4	119,1	139,6	53,9	77,6
J. > *	16,7	62,2	—	15,4	15,6	—	73,2	165,7	29,5	35,1
Millones de m\$										
1961	4.859,1	1.478,7	171,5	4.664,3	5.792,6	161,0	1.544,3	6.577,1	11.173,6	2.289,9
1962	5.608,6	1.726,7	646,5	7.555,7	7.581,5	329,1	1.748,8	7.175,2	11.474,8	1.764,8
1963	4.136,7	1.831,9	346,4	8.763,1	7.064,2	133,7	1.293,1	7.886,5	8.474,3	1.280,6
1964	3.964,7	3.024,2	1.200,6	9.797,2	3.997,0	126,0	2.839,1	10.182,7	10.100,9	2.383,1
1965	4.122,2	7.714,5	607,9	8.320,5	5.384,7	878,7	5.015,6	15.977,1	12.274,7	3.419,2
6 pr. m. 1965	1.980,0	3.285,8	458,4	3.543,7	2.755,1	341,2	2.008,5	7.759,8	5.743,9	1.537,6
6 pr. m. 1966 *	2.154,5	3.213,1	8,5	4.231,5	3.007,2	47,7	3.673,2	6.476,6	5.258,5	1.591,7
E. 1966 *	400,1	767,1	2,4	355,0	543,6	—	876,9	1.126,2	632,9	149,1
F. > *	270,5	304,7	12,2	622,3	317,7	—	442,3	789,9	657,3	231,5
M. > *	395,9	661,6	—	1.067,9	432,0	—	533,3	951,3	996,6	146,4
A. > *	299,0	367,2	13,9	609,4	459,9	0,3	469,4	1.001,6	1.158,1	149,2
M. > *	293,6	697,2	—	559,0	521,9	35,2	738,2	1.233,5	923,5	547,6
J. > *	495,4	415,4	—	1.017,9	732,0	12,3	613,0	1.374,1	890,1	367,9
Miles de u\$s										
1961	58.661,6	17.847,3	2.066,3	56.302,9	33.707,1	1.941,2	18.648,0	79.395,2	134.878,2	27.637,0
1962	50.110,0	15.583,5	5.489,7	66.779,3	65.347,9	2.555,4	13.390,8	62.059,4	102.910,9	14.906,4
1963	29.882,6	13.301,3	2.411,6	53.467,1	51.743,3	974,2	9.381,7	56.886,9	61.387,0	9.181,1
1964	28.474,4	21.403,6	8.569,4	70.454,3	28.443,9	842,6	19.978,6	72.348,7	71.676,3	16.899,6
1965	24.557,1	45.294,8	3.579,2	49.075,8	32.247,9	5.182,0	29.349,4	95.382,7	72.838,2	20.374,0
6 pr. m. 1965	12.481,1	20.371,7	2.727,2	22.237,5	17.467,3	2.069,5	12.320,8	49.217,3	35.992,3	9.706,8
6 pr. m. 1966 *	11.223,6	16.849,3	150,6	22.026,8	15.647,8	247,5	19.212,2	33.770,7	27.503,8	6.280,9
E. 1966 *	2.119,5	4.063,7	12,5	1.820,6	2.880,0	—	4.645,8	5.965,3	3.352,9	790,1
F. > *	1.430,9	1.611,9	64,3	3.291,7	1.680,5	—	2.339,4	4.178,1	3.476,4	1.224,6
M. > *	2.097,6	3.505,4	—	5.658,3	2.289,0	—	2.825,7	3.040,7	5.280,7	775,6
A. > *	1.584,3	1.945,4	73,8	3.228,6	2.436,6	1,5	2.487,3	5.306,6	6.135,9	790,4
M. > *	1.547,0	3.673,1	—	2.945,1	2.749,8	185,5	3.829,5	6.499,0	4.865,9	2.885,1
J. > *	2.444,3	2.049,8	—	5.022,5	3.611,9	60,5	3.024,4	6.780,1	4.391,9	1.815,2

NOTA: Ver página 197.

IMPORTACION

Distribución por barco, según bandera

Período	Paraguay	Polonia, Rep. Popular de	Reino Unido	Suecia	Suiza	U.R.S.S.	Uruguay	Yugoeslavia	Otras
Miles de toneladas									
1961	74,7	54,7	1.330,8	243,8	3,0	4,7	30,2	48,0	23,9
1962	52,1	56,8	796,3	218,2	14,3	6,2	26,2	11,4	6,0
1963	28,8	23,1	437,6	189,1	1,9	0,9	25,9	7,4	2,7
1964	41,2	28,7	932,9	214,8	7,4	0,8	19,8	9,4	2,3
1965	58,1	60,6	1.311,2	497,4	26,9	57,8	33,9	14,1	84,6
6 pr. m. 1965	27,0	22,8	472,0	284,3	24,4	23,7	7,6	6,6	22,2
6 pr. m. 1966 *	33,5	23,5	683,7	229,1	0,9	18,4	5,6	13,2	64,1
E. 1966 *	5,7	1,2	185,4	74,6	0,2	1,9	2,0	2,8	11,8
F. > *	4,5	1,8	115,9	12,0	—	3,1	0,3	1,6	9,5
M. > *	5,1	5,9	75,4	40,6	0,2	1,0	0,1	1,1	12,4
A. > *	3,9	4,7	73,3	30,8	0,1	5,2	0,2	2,9	2,8
M. > *	6,0	5,6	81,6	8,9	0,1	4,8	1,3	2,7	18,7
J. > *	8,3	4,4	152,1	62,2	0,2	2,3	1,7	2,1	9,0
Millones de m\$n									
1961	269,0	1.123,4	12.972,9	4.917,6	53,8	55,1	256,9	382,7	231,9
1962	354,1	810,7	14.799,6	5.320,0	280,3	382,6	303,2	360,2	72,4
1963	383,0	807,9	13.039,6	4.691,3	117,8	16,6	196,7	129,9	128,4
1964	467,5	901,1	16.569,5	6.023,6	396,5	61,6	252,8	244,9	25,4
1965	722,7	1.127,7	18.491,2	7.963,3	487,2	396,0	551,9	464,1	731,1
6 pr. m. 1965	318,0	311,5	8.486,4	3.458,7	313,9	153,5	144,6	169,5	214,6
6 pr. m. 1966 *	487,2	703,9	7.734,8	4.455,4	103,7	390,1	207,0	604,7	596,5
E. 1966 *	98,4	107,1	1.423,5	800,3	14,4	22,0	20,0	131,4	141,1
F. > *	58,1	59,6	1.262,6	449,2	1,4	42,2	25,2	83,7	80,1
M. > *	67,3	120,5	1.114,9	814,5	28,9	17,4	21,3	72,9	66,3
A. > *	42,5	132,1	1.088,9	820,1	23,0	57,7	38,9	102,0	64,1
M. > *	85,2	88,8	1.084,5	506,7	13,6	86,6	59,2	126,2	162,5
J. > *	135,7	195,8	1.760,5	1.064,5	22,3	164,2	42,4	88,7	82,3
Miles de u\$s									
1961	3.246,1	13.562,2	156.612,9	59.364,5	649,4	665,6	3.585,6	4.618,0	2.798,8
1962	3.249,0	7.191,6	131.905,1	48.448,1	2.616,4	3.702,6	2.830,4	3.483,5	786,4
1963	2.774,4	5.888,4	94.184,6	33.816,2	853,1	123,0	1.428,7	946,1	881,5
1964	3.330,1	6.440,8	118.298,4	42.912,4	2.777,0	417,1	1.785,7	1.709,7	181,6
1965	4.248,8	6.600,8	109.652,1	47.269,3	2.899,8	2.274,0	3.147,8	2.708,5	4.147,8
6 pr. m. 1965	1.974,0	1.929,4	53.309,4	21.868,6	1.928,6	917,1	883,1	1.059,3	1.263,8
6 pr. m. 1966 *	2.528,9	3.655,0	40.296,5	23.199,2	541,1	2.004,2	1.079,5	3.167,2	3.123,6
E. 1966 *	521,4	567,6	7.541,6	4.239,8	76,4	116,6	106,2	965,9	746,4
F. > *	307,6	315,3	6.678,1	2.376,2	7,5	223,0	133,2	442,5	423,5
M. > *	356,7	638,3	5.907,5	4.315,5	153,1	92,1	112,8	386,3	352,1
A. > *	225,2	700,0	5.769,1	4.345,4	122,1	305,9	206,1	540,2	339,6
M. > *	448,6	467,8	5.713,8	2.669,8	71,9	456,4	312,1	664,9	855,4
J. > *	669,3	965,9	8.686,4	5.252,5	110,1	810,2	209,2	437,4	406,5

NOTA: Ver página 197.

Estadística comercial

4. — RECARGOS Y RETENCIONES

Valor F. O. B. de la exportación, libre y sujeta a retención

PRIMER SEMESTRE DE 1966*

Sección	Total	Libre de retención		Sujeta a retención		Total	Libre de retención		Sujeta a retención	
		Valor	% sobre total	Valor	% sobre total		Valor	% sobre total	Valor	% sobre total
		Millones de m\$					Miles de u\$s			
Total general	163.775,7	112.502,2	68,7	51.273,5	31,3	877.114,0	605.239,5	69,0	271.874,5	31,0
I	32.310,6	7.339,5	22,7	24.971,1	77,3	170.803,5	38.804,5	22,7	131.999,0	77,3
II	69.576,9	54.368,4	78,1	15.208,5	21,9	377.469,1	296.675,9	78,6	80.793,2	21,4
III	10.267,8	6.891,0	67,1	3.376,8	32,9	54.750,6	36.675,6	67,0	18.075,0	33,0
IV	17.546,1	16.927,5	96,5	618,6	3,5	93.075,3	89.864,0	96,5	3.211,3	3,5
V	2.114,0	2.114,0	100,0	—	—	11.247,5	11.247,5	100,0	—	—
VI	3.649,5	3.649,5	100,0	—	—	19.440,2	19.440,2	100,0	—	—
VII	268,2	268,2	100,0	—	—	1.417,1	1.417,1	100,0	—	—
VIII	7.993,3	897,0	11,2	7.096,3	88,8	42.534,9	4.750,3	11,2	37.784,6	88,8
IX	6,4	6,4	100,0	—	—	32,7	32,7	100,0	—	—
X	767,4	767,4	100,0	—	—	4.028,7	4.028,7	100,0	—	—
XI	16.759,3	16.757,1	100,0	2,2	—	89.004,8	88.993,4	100,0	11,4	—
XII	15,9	15,9	100,0	—	—	83,5	83,5	100,0	—	—
XIII	46,9	46,9	100,0	—	—	248,7	248,7	100,0	—	—
XIV	7,4	7,4	100,0	—	—	38,7	38,7	100,0	—	—
XV	781,9	781,9	100,0	—	—	4.143,4	4.143,4	100,0	—	—
XVI	1.366,9	1.366,9	100,0	—	—	7.224,6	7.224,6	100,0	—	—
XVII	167,4	167,4	100,0	—	—	886,0	886,0	100,0	—	—
XVIII	71,2	71,2	100,0	—	—	377,9	377,9	100,0	—	—
XIX	—	—	—	—	—	—	—	—	—	—
XX	17,9	17,9	100,0	—	—	93,1	93,1	100,0	—	—
XXI	0,2	0,2	100,0	—	—	1,3	1,3	100,0	—	—
Encomiendas menores y muestrarios	40,4	40,4	100,0	—	—	212,4	212,4	100,0	—	—

NOTA: Ver página 197.

PRIMER SEMESTRE DE 1966*

Valor F. O. B. de la exportación, sujeta a retención

Sección (1)	Total	Decreto 11.917/58				Decretos 2826/65 y 11.346/65									
		Lista 4	% sobre total	Lista 5	% sobre total	6 %	% sobre total	6,5 %	% sobre total	9,5 %	% sobre total	12 %	% sobre total	3 %	% sobre total
Millones de m\$u															
Total general	51.273,5	8.973,1	17,5	1.880,7	3,7	15.201,3	29,6	14.834,8	28,9	4,0	—	1.229,9	2,4	9.149,6	17,8
I	24.971,1	3,8	—	1,1	—	15.046,4	60,3	—	—	4,0	—	1.229,9	4,9	8.685,9	34,8
II	15.208,5	—	—	373,7	2,5	—	—	14.834,8	97,5	—	—	—	—	—	—
III	3.376,8	3.376,8	100,0	—	—	—	—	—	—	—	—	—	—	—	—
IV	618,6	—	—	—	—	154,9	25,6	—	—	—	—	—	—	463,7	75,0
VIII	7.096,3	5.590,5	78,8	1.505,8	21,2	—	—	—	—	—	—	—	—	—	—
XI	2,2	2,2	100,0	—	—	—	—	—	—	—	—	—	—	—	—
Miles de u\$s															
Total general	271.874,5	47.908,5	17,6	9.877,5	3,6	80.852,0	29,7	78.904,1	29,0	22,9	—	6.554,3	2,4	47.755,3	17,6
I	131.999,0	19,9	—	5,9	—	80.029,1	60,6	—	—	22,9	—	6.554,3	5,0	45.366,9	34,4
II	80.793,2	—	—	1.889,1	2,3	—	—	78.904,1	97,7	—	—	—	—	—	—
III	18.075,0	18.074,8	100,0	0,2	—	—	—	—	—	—	—	—	—	—	—
IV	3.211,3	—	—	—	—	822,9	25,6	—	—	—	—	—	—	2.388,4	74,4
VIII	37.784,6	29.802,4	78,9	7.982,2	21,1	—	—	—	—	—	—	—	—	—	—
XI	11,4	11,4	100,0	—	—	—	—	—	—	—	—	—	—	—	—

Monto de las retenciones sobre la exportación

Sección (1)	Total	Distribución %	Decreto 11.917/58				Decretos 2826/65 y 11.346/65									
			Lista 4	Distribución %	Lista 5	Distribución %	6 %	Distribución %	6,5 %	Distribución %	9,5 %	Distribución %	12 %	Distribución %	3 %	% sobre total
Millones de m\$u																
Total general	3.533,6	100,0	1.370,3	100,0	157,1	100,0	752,9	100,0	923,6	100,0	0,3	100,0	107,5	100,0	221,9	100,0
I	1.063,2	30,1	0,3	—	0,1	—	744,9	98,9	—	—	0,3	100,0	107,5	100,0	210,2	94,7
II	954,9	27,0	—	—	31,3	19,9	—	—	923,6	100,0	—	—	—	—	—	—
III	633,0	17,9	633,0	46,2	—	—	—	—	—	—	—	—	—	—	—	—
IV	19,7	0,6	—	—	—	—	8,0	1,1	—	—	—	—	—	—	11,7	5,3
VIII	862,4	24,4	736,6	53,8	125,8	80,1	—	—	—	—	—	—	—	—	—	—
XI	0,4	—	0,4	—	—	—	—	—	—	—	—	—	—	—	—	—

(1) Incluye solamente las secciones que comprenden artículos sujetos a retención.

NOTA: Ver página 197.

Estadística comercial

Recargos a la importación

PRIMER SEMESTRE DE 1966*

Sección	Valor C. I. F. de la importación, libre y sujeta a recargos										Monto de los recargos
	Total	Libre de recargos		Sujeta a recargos		Total	Libre de recargos		Sujeta a recargos		
		Valor	% sobre total	Valor	% sobre total		Valor	% sobre total	Valor	% sobre total	
	Millones de m\$n					Miles de u\$s					Millones de m\$n
Total general	100.057,1	49.912,7	49,9	50.144,4	50,1	522.220,3	260.113,4	49,8	262.106,9	50,2	26.324,0
I	662,4	330,7	49,9	331,7	50,1	3.452,6	1.743,5	50,5	1.709,1	49,5	79,8
II	4.865,5	3.960,7	81,4	904,8	18,6	25.440,7	20.694,7	81,3	4.746,0	18,7	357,5
III	139,4	90,6	65,0	48,8	35,0	728,5	474,1	65,1	254,4	34,9	43,2
IV	1.266,8	921,3	72,7	345,5	27,3	6.637,9	4.838,5	72,9	1.799,4	27,1	198,6
V	13.141,0	10.549,3	80,3	2.591,7	19,7	68.517,4	54.968,0	80,2	13.549,4	19,8	528,8
VI	11.962,5	1.722,7	14,4	10.239,8	85,6	62.492,7	8.961,4	14,3	53.531,3	85,7	5.055,0
VII	4.054,4	145,3	3,6	3.909,1	96,4	21.191,4	757,2	3,6	20.434,2	96,4	1.785,5
VIII	35,2	27,2	77,3	8,0	22,7	184,4	142,5	77,3	41,9	22,7	12,3
IX	5.077,2	4.568,0	90,0	509,2	10,0	26.517,9	23.860,5	90,0	2.657,4	10,0	304,8
X	8.145,4	5.384,2	66,1	2.761,2	33,9	42.509,8	28.078,1	66,1	14.431,7	33,9	1.161,7
XI	2.575,0	1.421,2	55,2	1.153,8	44,8	13.476,8	7.415,1	55,0	6.061,7	45,0	1.037,2
XII	15,9	13,5	84,9	2,4	15,1	83,3	70,9	85,1	12,4	14,9	6,5
XIII	1.479,1	344,8	23,3	1.134,3	76,7	7.675,5	1.763,1	23,0	5.912,4	77,0	929,6
XIV	18,8	7,4	39,4	11,4	60,6	98,4	38,3	38,9	60,0	61,0	11,0
XV	20.380,6	8.588,8	42,1	11.791,8	57,9	106.334,0	44.640,8	42,0	61.693,2	58,0	5.163,5
XVI	17.321,6	9.044,5	52,2	8.277,1	47,8	90.305,5	47.144,9	52,2	43.160,6	47,8	6.392,9
XVII	6.344,3	1.806,1	28,5	4.538,2	71,5	33.146,6	9.373,6	28,3	23.773,0	71,7	2.069,5
XVIII	2.354,4	914,9	38,9	1.439,5	61,1	12.287,7	4.773,0	38,8	7.514,7	61,2	1.033,9
XIX	8,1	0,9	11,1	7,2	88,9	42,1	4,4	10,5	37,7	89,5	15,3
XX	159,5	20,6	12,9	138,9	87,1	834,3	107,9	12,9	726,4	87,1	137,2
XXI	1,4	1,4	100,0	—	—	7,6	7,6	100,0	—	—	—
Exemplares menores y muestrarios	48,8	48,8	100,0	—	—	255,1	255,1	100,0	—	—	—

NOTA: Ver página 197.

NOMENCLATURA ARANCELARIA DE BRUSELAS

Sección	Denominación
I	Animales vivos y productos del reino animal.
II	Productos del reino vegetal.
III	Grasas y aceites (animales y vegetales); productos de su desdoblamiento; grasas alimenticias elaboradas; cera de origen animal o vegetal.
IV	Productos de las industrias alimenticias; bebidas; líquidos alcohólicos y vinagre; tabaco.
V	Productos minerales.
VI	Productos de las industrias químicas y de las industrias conexas.
VII	Materias plásticas artificiales, éteres y ésteres de la celulosa, resinas artificiales y manufacturas de estas materias; caucho natural o sintético, caucho facticio y manufacturas de caucho.
VIII	Pieles, cueros, peletería y manufacturas de estas materias; artículos de guarnicionería, talabartería y viaje; marroquinería y estuchería; tripas manufacturadas.
IX	Madera, carbón vegetal y manufacturas de madera; corcho y sus manufacturas; manufacturas de espartería y cestería.
X	Materias utilizadas en la fabricación del papel; papel y sus aplicaciones.
XI	Materias textiles y sus manufacturas.
XII	Calzadas; sombrerería; paraguas y quitasoles; flores artificiales y manufacturas de cabellos; obanicos.
XIII	Manufacturas de piedra, yeso, cemento, amianto, mica y materias análogas; productos cerámicos; vidrio y manufacturas de vidrio.
XIV	Perlas finas, piedras preciosas y semipreciosas y similares, metales preciosos, chapados de metales preciosos y manufacturas de estas materias; bisutería de fantasía; monedas.
XV	Metales comunes y manufacturas de estos metales.
XVI	Máquinas y aparatos; material eléctrico.
XVII	Material de transporte.
XVIII	Instrumentos y aparatos de óptica, de fotografía y de cinematografía, de medida, de comprobación y de precisión; instrumentos y aparatos médica-quirúrgicos; relojería; instrumentos de música; aparatos para el registro y reproducción del sonido o para el registro y reproducción en televisión por procedimientos magnéticos, de imágenes y sonidos.
XIX	Armas y municiones.
XX	Mercancías y productos varios, no expresados ni comprendidos en otra parte.
XXI	Objetos de arte, objetos para colecciones y antigüedades.
00	Encomiendas menores y muestrarios.

IX. ESTADISTICA DE TRANSPORTES

I.—MOVIMIENTO FERROVIARIO

Período	Pasajeros transportados			
	Total		Líneas urbanas y suburbanas	
	Pasajeros	Pasajeros kilómetro	Pasajeros	Pasajeros kilómetro
	Miles			
1964	486.457	12.961.819	439.617	7.859.544
1965 *	481.779	12.828.673	433.771	7.787.824
7 pr. m. 1965 *	271.549	7.416.133	243.277	4.383.618
7 pr. m. 1966 *	273.767	7.965.069	246.352	4.829.009
J. 1965 *	41.071	1.074.633	36.826	662.868
A. > *	41.198	1.090.762	37.348	709.612
S. > *	40.531	1.020.024	36.945	665.010
O. > *	43.247	1.076.950	39.319	684.150
N. > *	42.480	1.065.480	38.573	675.027
D. > *	42.774	1.159.324	38.309	670.407
E. 1966 *	42.504	1.156.605	37.971	660.695
F. > *	36.358	1.042.768	32.268	595.958
M. > *	39.323	1.236.022	35.420	714.776
A. > *	38.092	1.095.789	34.501	690.365
M. > *	40.920	1.171.862	37.151	747.850
J. > *	37.032	1.089.087	33.428	689.863
J. > *	39.538	1.172.936	35.613	728.502

Período	Pasajeros transportados		Carga productiva despachada		Entrada bruta de explotación
	Líneas generales				
	Pasajeros	Pasajeros kilómetro	Toneladas	Toneladas kilómetro	
	Miles				Millones de m\$
1964	46.840	5.102.275	21.340	13.065.370	21.876,4
1965 *	48.008	5.040.849	23.460	14.026.608	27.972,4
7 pr. m. 1965 *	28.272	3.032.515	12.672	7.622.973	15.101,4
7 pr. m. 1966 *	27.415	3.136.060	12.740	7.864.600	22.532,3
J. 1965 *	4.245	411.765	2.113	1.225.540	2.404,6
A. > *	3.850	381.150	2.217	1.285.860	2.531,5
S. > *	3.586	355.014	2.216	1.285.280	2.381,0
O. > *	3.928	392.800	2.073	1.181.610	2.406,0
N. > *	3.907	390.453	2.231	1.461.305	2.642,2
D. > *	4.465	488.917	2.051	1.189.580	2.910,3
E. 1966 *	4.533	495.910	1.780	1.077.790	2.698,3
F. > *	4.090	445.810	1.565	948.390	2.866,5
M. > *	3.903	521.246	1.837	1.116.896	3.950,5
A. > *	3.591	405.424	1.719	1.082.970	2.955,0
M. > *	3.769	424.012	1.926	1.198.165	3.812,5
J. > *	3.604	399.224	1.935	1.164.849	2.972,4
J. > *	3.925	444.434	1.978	1.275.540	3.277,1

FUENTE: Empresa Ferrocarriles del Estado Argentino.

2. — MOVIMIENTO MARITIMO

Barcos de ultramar entrados a puerto

Por puertos

Periodo	Total general	Total		Buenos Aires		Bahía Blanca		Campana		Comodoro Rivadavia	
		Desde ultramar	En navegac. interior	Desde ultramar	En navegac. interior	Desde ultramar	En navegac. interior	Desde ultramar	En navegac. interior	Desde ultramar	En navegac. interior
Cantidad de embarcaciones											
1964	4.700	2.797	1.903	1.867	766	91	195	47	24	2	—
1965	4.733	2.848	1.885	1.800	705	72	258	32	24	3	1
7 pr. m. 1965	2.780	1.661	1.119	1.076	422	41	148	21	15	—	1
7 pr. m. 1966 *	2.698	1.691	1.007	1.036	463	88	94	11	5	1	—
J. 1965	437	255	182	155	74	7	16	4	3	—	—
A. >	434	251	183	151	77	7	25	5	1	1	—
S. >	356	217	139	129	52	6	23	—	3	—	—
O. >	384	232	152	143	45	8	20	1	2	1	—
N. >	411	238	173	151	70	5	28	2	2	1	—
D. >	368	249	119	150	39	5	14	3	1	—	—
E. 1966 *	398	252	146	149	64	9	9	2	1	—	—
F. >	374	239	135	147	68	16	15	1	2	—	—
M. >	445	278	167	167	71	21	18	1	—	—	—
A. >	389	251	138	153	59	13	8	1	1	—	—
M. >	393	250	143	149	71	12	18	3	1	—	—
J. >	345	203	142	131	67	11	9	2	—	1	—
J. >	354	218	136	140	63	6	17	1	—	—	—
Miles de toneladas de arqueo neto											
1964	19.950,6	12.040,6	7.910,0	7.456,8	3.441,5	425,7	921,5	296,5	115,8	3,8	—
1965	21.583,8	13.078,5	8.505,3	7.057,9	3.398,7	371,9	1.419,1	169,7	116,5	50,0	2,6
7 pr. m. 1965	12.631,5	7.521,0	5.110,5	4.272,6	2.034,4	188,2	795,8	109,5	75,5	—	2,6
7 pr. m. 1966 *	12.919,8	8.048,6	4.871,2	4.045,6	2.406,4	524,4	521,2	76,7	21,6	19,6	—
J. 1965	2.141,3	1.274,7	866,6	632,0	393,0	42,8	112,3	26,7	16,3	—	—
A. >	2.071,0	1.227,2	843,8	611,9	373,2	33,3	145,8	26,2	6,8	25,7	—
S. >	1.684,1	1.063,1	621,0	487,1	259,7	38,0	131,4	—	13,6	—	—
O. >	1.753,6	1.079,9	673,7	532,5	218,7	63,3	117,9	7,7	7,4	19,7	—
N. >	1.834,8	1.076,1	758,7	585,0	332,1	24,4	151,0	11,2	9,1	4,6	—
D. >	1.608,8	1.111,2	497,6	568,8	180,6	24,7	77,2	15,1	4,1	—	—
E. 1966 *	1.898,7	1.230,0	668,7	584,5	296,5	63,8	42,2	15,1	4,9	—	—
F. >	1.718,1	1.086,9	631,2	573,3	327,4	85,5	98,9	6,5	8,6	—	—
M. >	2.204,6	1.357,1	847,5	665,6	366,2	130,6	116,3	7,4	—	—	—
A. >	1.841,8	1.221,0	620,8	563,4	280,8	85,1	49,2	7,6	4,0	—	—
M. >	1.967,9	1.248,6	719,3	613,6	393,5	80,3	100,4	19,9	4,1	—	—
J. >	1.617,0	909,1	707,9	511,8	368,2	47,2	48,4	13,6	—	19,6	—
J. >	1.671,7	995,9	675,8	533,4	373,8	31,9	65,8	6,6	—	—	—

FUENTE: Serie elaborada sobre la base de Información primaria suministrada por la Prefectura Nacional Marítima.

NOTA: Un barco procedente de ultramar se ha considerado en "navegación interior", cuando, al salir del puerto de destino, ya sea éste argentino o fluvial de país limítrofe, continúa navegando y entra a otros puertos argentinos, para tareas relacionadas con el comercio exterior. Aunque durante esta parte del viaje hiciera escala en un puerto fluvial de país limítrofe, las entradas posteriores a puertos argentinos también han sido consideradas como de navegación interior.

Estadística de transportes

MOVIMIENTO MARITIMO

Barcos de ultramar entradas a puerto

Por puertos

Período	La Plata		Mar del Plata		Puerto Deseado		Quequén		Rosario		
	Desde ultra-mar	En na-vegac. interior	Desde ultra-mar	En na-vegac. interior	Desde ultra-mar	En na-vegac. interior	Desde ultra-mar	En na-vegac. interior	Desde ultra-mar	En na-vegac. interior	
Cantidad de embarcaciones											
1964	54	63	35	27	12	4	124	125	284	352	
1965	155	78	49	23	9	3	165	61	239	336	
7 pr. m. 1965	79	43	29	11	4	3	90	42	136	210	
7 pr. m. 1966 *	91	53	25	19	5	2	61	27	164	151	
J. 1965	12	5	2	—	—	2	13	5	26	34	
A. >	14	2	3	3	1	—	17	2	23	32	
S. >	16	6	5	4	—	—	15	4	15	24	
O. >	15	10	3	2	2	—	15	4	23	31	
N. >	17	9	7	1	2	—	12	6	18	19	
D. >	14	8	2	2	—	—	16	3	24	20	
E. 1966 *	13	8	8	3	1	—	11	1	29	29	
F. > *	13	8	6	4	1	—	9	1	18	12	
M. > *	22	10	3	3	—	—	5	8	20	24	
A. > *	18	9	3	3	—	1	11	1	25	23	
M. > *	13	7	1	0	—	—	5	5	32	15	
J. > *	3	3	2	2	2	1	7	5	17	27	
J. > *	9	8	2	3	1	—	13	6	23	21	
Miles de toneladas de arqueado neto											
1964	405,6	363,6	97,2	75,0	48,1	16,1	468,8	272,9	1.336,7	1.410,4	
1965	1.353,5	417,1	153,1	60,2	37,4	10,8	818,2	233,4	1.327,1	1.372,9	
7 pr. m. 1965	672,6	239,0	76,0	33,0	15,9	10,8	460,8	150,8	745,6	884,6	
7 pr. m. 1966 *	828,7	274,9	85,3	56,8	21,2	5,9	303,8	104,7	934,6	696,4	
J. 1965	125,9	15,0	2,4	—	—	8,4	71,6	17,0	176,8	133,5	
A. >	151,2	6,9	17,2	5,8	5,1	—	78,4	2,5	142,0	138,5	
S. >	157,7	29,1	17,3	8,1	—	—	73,7	18,3	101,9	84,4	
O. >	114,2	53,3	14,9	3,5	6,7	—	74,5	22,0	128,3	127,5	
N. >	135,1	48,7	22,4	2,6	9,7	—	51,6	28,7	89,2	68,4	
D. >	122,7	40,1	5,3	7,2	—	—	79,2	11,1	120,1	69,3	
E. 1966 *	125,8	49,2	40,7	6,1	4,2	—	59,2	4,5	148,0	134,8	
F. > *	124,6	49,6	15,9	19,7	5,2	—	45,0	4,4	96,0	38,0	
M. > *	212,3	62,0	7,7	9,3	—	—	21,1	32,7	114,7	114,7	
A. > *	161,2	35,1	8,4	9,0	—	4,4	59,1	4,4	155,9	107,1	
M. > *	116,3	33,8	2,6	0,9	—	—	26,5	23,9	187,9	69,1	
J. > *	6,5	6,5	5,5	5,5	6,6	1,5	44,1	25,7	87,1	136,8	
J. > *	82,0	38,7	4,5	6,3	5,2	—	48,8	9,1	145,0	95,9	

FUENTE: Serie elaborada sobre la base de información primaria suministrada por la Prefectura Nacional Marítima.

MOVIMIENTO MARITIMO

Barcos de ultramar entrados a puerto

Por puertos

Periodo	San Lorenzo		San Nicolás		Santa Fe		Villa Constitución		Otros puertos		
	Desde ultra-mar	En na-vegac. interior	Desde ultra-mar	En na-vegac. interior	Desde ultra-mar	En na-vegac. interior	Desde ultra-mar	En na-vegac. interior	Desde ultra-mar	En na-vegac. interior	
Cantidad de embarcaciones											
1964	37	79	113	72	43	29	50	143	38	24	
1965	43	81	155	106	29	25	69	110	28	74	
7 pr. m. 1965	24	42	89	53	26	23	38	65	8	41	
7 pr. m. 1966 *	17	46	79	48	52	30	43	48	18	21	
J. 1965	6	13	17	9	6	—	6	10	1	11	
A. >	4	8	12	11	1	1	6	13	6	8	
S. >	4	8	14	7	1	—	9	4	3	4	
O. >	3	10	11	13	—	—	4	8	3	7	
N. >	3	9	14	13	—	1	4	9	2	6	
D. >	5	4	15	9	1	—	8	11	6	8	
E. 1966 *	2	7	13	10	2	—	9	11	4	3	
F. > *	2	5	10	12	4	4	8	4	4	—	
M. > *	3	9	11	9	11	6	10	8	4	1	
A. > *	3	9	10	9	7	4	5	7	2	4	
M. > *	2	7	14	2	10	8	5	4	4	4	
J. > *	2	2	9	4	12	3	4	11	—	8	
J. > *	3	7	12	2	6	5	2	3	—	1	
Miles de toneladas de arqueo neto											
1964	147,8	238,4	790,2	278,4	199,0	117,9	239,8	609,6	124,6	48,9	
1965	201,6	329,9	1.016,6	383,4	123,2	95,9	321,8	492,6	76,5	172,2	
7 pr. m. 1965	112,8	190,2	545,3	199,7	113,5	87,8	176,5	301,7	31,7	104,6	
7 pr. m. 1966 *	82,9	169,0	556,5	181,9	267,1	127,5	244,3	236,6	57,9	68,3	
J. 1965	34,5	63,2	96,9	22,6	32,9	—	30,0	46,8	2,2	38,5	
A. >	24,1	31,7	62,0	45,5	2,5	4,5	30,6	62,0	17,0	20,6	
S. >	21,2	32,9	110,5	16,6	6,3	—	41,9	17,4	7,5	9,5	
O. >	14,8	35,7	80,5	42,7	—	—	19,9	33,4	2,9	11,6	
N. >	11,4	25,9	108,3	45,4	—	3,6	16,7	32,6	6,5	10,6	
D. >	17,3	13,5	110,0	33,5	0,9	—	36,2	45,5	10,9	15,3	
E. 1966 *	11,6	32,2	99,0	42,2	9,0	—	59,9	48,9	9,2	7,2	
F. > *	3,8	16,9	67,5	39,3	15,6	11,9	36,0	16,5	12,0	—	
M. > *	11,0	34,3	69,1	29,0	53,0	27,0	56,5	51,9	8,1	4,1	
A. > *	16,8	24,9	77,5	32,0	39,9	20,1	35,3	33,0	10,8	16,8	
M. > *	12,5	21,2	88,7	5,1	56,6	31,5	25,9	20,5	17,8	15,3	
J. > *	8,8	5,9	75,7	21,3	61,2	12,5	21,4	56,5	—	19,1	
J. > *	18,4	33,6	79,0	13,0	31,8	24,5	9,3	9,3	—	5,8	

FUENTE: Serie elaborada sobre la base de información primaria suministrada por la Prefectura Nacional Marítima.

Estadística de transportes

MOVIMIENTO MARITIMO

Barcos de ultramar entrados a puerto

Por banderas

Período	Total general	Total		Argentina		Alemania Rep. Fed. de		Bélgica		Brasil	
		Desde ultramar	En navegación interior	Desde ultramar	En navegación interior	Desde ultramar	En navegación interior	Desde ultramar	En navegación interior	Desde ultramar	En navegación interior
Cantidad de embarcaciones											
1964	4.700	2.797	1.903	470	390	99	24	15	7	175	66
1965	4.733	2.848	1.885	446	292	90	13	17	8	238	113
7 pr. m. 1965	2.780	1.661	1.119	265	158	51	9	11	7	108	62
7 pr. m. 1966 *	2.698	1.691	1.007	237	123	65	4	8	—	142	48
J. 1965	437	255	182	39	21	4	1	1	—	20	12
A. >	434	251	183	43	30	8	2	2	1	20	10
S. >	356	217	139	30	13	6	—	1	—	24	9
O. >	384	232	152	28	37	7	1	1	—	28	11
N. >	411	238	173	39	28	9	—	1	—	32	14
D. >	368	249	119	41	26	9	1	1	—	26	7
E. 1966 *	398	252	146	33	20	8	—	2	—	16	5
F. > *	374	239	135	34	15	7	—	—	—	15	9
M. > *	445	278	167	30	17	14	1	3	—	23	9
A. > *	389	251	138	32	19	13	—	1	—	17	10
M. > *	393	250	143	40	16	9	2	—	—	19	2
J. > *	345	203	142	34	15	6	—	2	—	22	5
J. > *	354	218	136	26	21	8	1	—	—	30	8
Miles de toneladas de arqueo neto											
1964	19.950,6	12.040,6	7.910,0	1.406,2	1.299,9	391,1	90,2	76,2	36,9	332,2	118,5
1965	21.583,8	13.078,5	8.505,3	1.322,1	1.006,6	410,7	43,2	92,0	48,3	422,6	238,5
7 pr. m. 1965	12.631,5	7.521,0	5.110,5	792,2	533,1	225,8	32,0	59,9	40,7	186,2	145,5
7 pr. m. 1966 *	12.919,8	8.048,6	4.871,2	790,8	470,5	295,6	20,1	40,3	—	241,0	92,4
J. 1965	2.141,3	1.274,7	866,6	126,3	58,4	19,2	2,2	4,9	—	35,5	25,5
A. >	2.071,0	1.227,2	843,8	120,6	117,7	44,6	7,0	12,5	7,6	37,0	23,2
S. >	1.684,1	1.063,1	621,0	95,1	39,7	31,3	—	4,9	—	48,6	10,8
O. >	1.753,6	1.079,9	673,7	81,8	144,2	26,9	2,4	4,9	—	51,4	26,5
N. >	1.834,8	1.076,1	758,7	112,7	81,3	42,1	—	4,9	—	58,1	22,1
D. >	1.608,8	1.111,2	497,6	119,7	90,6	40,0	1,8	4,9	—	41,3	10,4
E. 1966 *	1.898,7	1.230,0	668,7	99,9	83,6	39,6	—	9,8	—	27,6	12,9
F. > *	1.718,1	1.086,9	631,2	115,3	51,5	26,6	—	—	—	28,1	19,5
M. > *	2.204,6	1.357,1	847,5	132,4	75,3	66,0	6,7	15,8	—	39,0	19,1
A. > *	1.841,8	1.221,0	620,8	105,1	70,0	73,3	—	4,9	—	24,0	15,6
M. > *	1.967,9	1.248,6	719,3	144,1	58,2	34,4	10,8	—	—	23,9	2,5
J. > *	1.617,0	909,1	707,9	104,2	59,9	28,0	—	9,8	—	37,7	9,8
J. > *	1.671,7	995,9	675,8	89,8	72,0	27,7	2,6	—	—	60,7	13,0

FUENTE: Serie elaborada sobre la base de información primaria suministrada por la Prefectura Nacional Marítima.

MOVIMIENTO MARITIMO

Barcos de ultramar entrados a puerto

Por banderas

Período	Dinamarca		España		Estados Unidos		Finlandia		Francia		
	Desde ultra-mar	En na-vegac. interior	Desde ultra-mar	En na-vegac. interior	Desde ultra-mar	En na-vegac. interior	Desde ultra-mar	En na-vegac. interior	Desde ultra-mar	En na-vegac. interior	
Cantidad de embarcaciones											
1964	60	42	50	25	131	15	39	50	69	9	
1965	56	26	44	40	109	22	33	36	65	10	
7 pr. m. 1965	39	21	27	28	71	12	19	23	46	3	
7 pr. m. 1966 *	33	14	39	40	62	4	20	3	41	31	
J. 1965	6	2	1	3	7	4	2	6	6	—	
A. >	3	2	2	5	6	—	3	4	4	1	
S. >	3	1	4	3	6	—	3	3	2	—	
O. >	4	1	4	2	9	5	3	2	7	3	
N. >	4	1	5	—	10	4	2	3	3	3	
D. >	3	—	2	2	7	1	3	1	3	—	
E. 1966 *	4	1	3	2	9	—	3	1	8	4	
F. > *	7	5	7	3	7	—	4	2	2	5	
M. > *	5	2	5	3	9	—	2	—	7	—	
A. > *	4	1	2	5	9	1	3	—	6	4	
M. > *	4	1	7	5	8	1	3	—	6	7	
J. > *	3	2	10	12	10	—	2	—	4	3	
J. > *	6	2	5	10	10	2	3	—	8	8	
Miles de toneladas de arqueo neto											
1964	206,3	156,6	310,2	136,3	676,6	73,4	113,1	137,7	311,9	20,1	
1965	236,9	115,8	264,6	184,5	558,8	108,2	89,5	99,4	312,4	30,3	
7 pr. m. 1965	162,5	87,9	156,8	135,7	367,8	62,3	51,0	62,8	200,0	7,3	
7 pr. m. 1966 *	133,6	87,4	236,0	213,8	321,3	19,4	58,0	8,7	168,8	82,7	
J. 1965	24,7	14,1	5,6	11,3	32,2	18,6	5,5	16,6	32,9	—	
A. >	12,9	10,8	10,1	25,8	30,6	—	8,5	11,4	19,3	7,4	
S. >	16,8	7,0	23,5	11,6	31,4	—	8,2	8,2	13,8	—	
O. >	15,8	3,0	26,5	5,7	44,5	23,1	7,7	5,2	33,5	7,8	
N. >	20,8	7,1	33,1	—	49,0	18,3	5,9	8,8	22,9	—	
D. >	8,1	—	14,6	5,7	35,5	4,5	8,2	3,0	22,9	—	
E. 1966 *	22,7	0,2	18,4	5,7	45,8	—	8,1	2,9	29,3	10,2	
F. > *	27,8	26,2	47,6	11,3	35,5	—	13,9	5,8	9,5	13,1	
M. > *	17,2	16,9	34,8	21,6	46,8	—	5,6	—	22,1	—	
A. > *	11,3	7,1	6,4	24,0	47,3	5,8	7,9	—	23,7	10,4	
M. > *	18,9	7,1	38,1	20,1	42,0	4,5	8,7	—	30,1	18,2	
J. > *	13,1	15,6	66,8	76,2	49,1	—	5,6	—	23,2	11,2	
J. > *	22,6	14,3	23,9	54,9	54,8	9,1	8,2	—	30,9	19,6	

FUENTE: Serie elaborada sobre la base de información primaria suministrada por la Prefectura Nacional Marítima.

Estadística de transportes

MOVIMIENTO MARITIMO

Barcos de ultramar entrados a puerto

Por banderas

Período	Grecia		Italia		Japón		Liberia		Noruega	
	Desde ultra-mar	En na-vegac. interior	Desde ultra-mar	En na-vegac. interior	Desde ultra-mar	En na-vegac. interior	Desde ultra-mar	En na-vegac. interior	Desde ultra-mar	En na-vegac. interior
Cantidad de embarcaciones										
1964	226	278	161	182	44	7	164	212	225	87
1965	252	263	171	178	41	6	249	278	227	138
7 pr. m. 1965	122	143	102	114	26	1	147	166	146	86
7 pr. m. 1966 *	159	177	115	76	21	12	149	132	132	65
J. 1965	19	22	13	25	4	—	36	31	19	14
A. >	27	24	20	11	3	—	24	32	16	17
S. >	27	32	12	18	3	1	20	16	19	14
O. >	27	20	8	11	4	—	25	22	14	7
N. >	21	29	16	17	2	2	14	24	19	7
D. >	28	15	13	7	3	2	19	18	13	7
E. 1966 *	30	28	11	5	3	2	23	8	19	11
F. > *	22	30	16	2	3	5	19	12	17	10
M. > *	25	25	18	17	3	3	33	30	22	8
A. > *	18	15	19	9	3	2	30	26	25	12
M. > *	24	25	25	10	2	—	18	20	17	5
J. > *	24	30	10	15	2	—	11	16	14	10
J. > *	16	24	16	10	5	—	15	20	18	9
Miles de toneladas de arqueado neto										
1964	1.087,4	1.350,2	1.018,3	856,0	200,0	30,0	842,3	921,8	1.207,4	413,2
1965	1.315,7	1.367,4	1.155,4	958,7	204,7	26,8	1.465,4	1.442,3	1.237,1	564,1
7 pr. m. 1965	622,4	716,5	621,6	626,3	133,3	4,6	812,2	856,5	747,0	378,1
7 pr. m. 1966 *	912,7	965,4	763,8	421,2	103,3	59,7	927,0	702,9	731,4	283,2
J. 1965	115,5	121,2	97,5	163,7	19,6	—	225,1	184,8	111,0	56,5
A. >	143,3	139,3	142,9	60,6	13,8	—	182,4	175,4	83,6	64,0
S. >	160,6	177,3	87,8	103,8	14,0	4,7	134,1	81,3	110,3	48,4
O. >	146,9	107,4	48,2	42,1	19,4	—	154,0	116,2	88,6	20,9
N. >	98,8	150,8	102,2	87,9	9,1	8,3	66,6	125,8	132,2	29,8
D. >	143,7	76,1	82,7	38,0	15,1	9,2	116,1	87,1	75,4	22,9
E. 1966 *	175,5	148,6	68,3	24,2	9,6	9,4	147,9	42,6	111,9	34,1
F. > *	118,4	160,8	88,4	13,0	16,0	26,0	114,8	63,9	69,7	44,0
M. > *	135,0	122,2	135,8	83,6	12,3	15,5	103,6	157,8	135,9	30,1
A. > *	119,4	79,9	116,8	45,7	15,8	8,8	179,5	126,9	136,4	53,0
M. > *	143,0	134,3	186,4	92,6	11,8	—	123,0	108,8	96,2	30,3
J. > *	132,1	159,8	63,9	101,8	10,5	—	79,8	84,2	70,2	45,4
J. > *	89,3	159,8	103,2	60,3	27,3	—	88,4	118,7	111,1	46,3

FUENTE: Serie elaborada sobre la base de información primaria suministrada por la Prefectura Nacional Marítima.

MOVIMIENTO MARITIMO

Barcos de ultramar entrados a puerto

Por banderas

Período	Países Bajos		Panamá		Reino Unido		Suecia		Yugoslavia		Otras banderas	
	Desde ultra-mar	En na-vegac. interior	Desde ultra-mar	En na-vegac. interior	Desde ultra-mar	En na-vegac. interior	Desde ultra-mar	En na-vegac. interior	Desde ultra-mar	En na-vegac. interior	Desde ultra-mar	En na-vegac. interior
Cantidad de embarcaciones												
1964	146	54	110	66	203	225	131	21	19	6	180	137
1965	122	44	88	62	259	199	122	28	22	—	197	129
7 pr. m. 1965	72	24	53	41	150	125	79	17	10	—	117	79
7 pr. m. 1966 *	72	29	62	55	125	112	52	7	19	2	138	73
J. 1965	15	9	9	4	27	12	9	5	1	—	17	11
A. >	12	7	7	5	25	15	11	5	2	—	13	12
S. >	9	1	5	1	16	9	10	1	2	—	15	17
O. >	9	7	8	2	23	16	8	1	3	—	12	4
N. >	10	3	7	8	17	18	7	2	3	—	17	10
D. >	10	2	8	5	28	16	7	2	2	—	23	7
E. 1966 *	10	4	10	11	26	29	8	—	3	1	23	14
F. > *	12	—	9	9	21	16	11	—	3	1	23	11
M. > *	11	10	11	6	18	18	8	5	2	—	21	13
A. > *	12	4	7	7	22	13	9	1	4	—	15	9
M. > *	13	5	6	8	18	18	5	—	2	—	24	10
J. > *	10	6	7	6	6	10	6	1	3	—	17	11
J. > *	4	—	12	8	14	8	5	—	2	—	15	5
Miles de toneladas de arqueo neto												
1964	693,3	143,9	514,0	286,2	1.621,0	1.260,3	354,4	77,7	56,8	28,2	621,9	472,9
1965	614,5	169,3	491,4	255,0	1.574,6	1.156,3	494,6	123,6	69,5	—	746,0	567,0
7 pr. m. 1965	360,9	107,5	284,5	163,0	879,9	720,8	317,0	75,0	29,8	—	440,2	354,9
7 pr. m. 1966 *	384,0	154,0	341,8	248,7	821,2	670,5	169,7	39,6	67,3	16,7	541,0	314,3
J. 1965	87,4	55,4	62,2	12,5	174,6	60,0	27,4	18,0	2,9	—	64,7	47,8
A. >	62,4	20,0	43,1	27,0	146,7	72,8	43,7	23,7	6,6	—	62,6	50,1
S. >	34,6	0,2	34,1	1,2	112,3	55,6	42,1	7,2	7,2	—	52,4	64,0
O. >	47,7	30,9	38,9	8,6	148,7	101,9	38,4	7,2	9,2	—	46,9	20,6
N. >	57,3	10,1	47,5	35,1	113,1	113,0	30,7	2,1	9,2	—	59,9	50,4
D. >	51,6	0,6	43,3	20,1	173,9	92,2	22,7	8,4	7,5	—	84,0	27,0
E. 1966 *	51,8	15,9	50,4	54,4	162,9	164,5	36,3	—	21,0	2,3	93,2	57,2
F. > *	62,6	—	50,6	34,7	141,2	92,7	36,8	—	6,9	14,4	77,2	48,3
M. > *	46,8	63,7	58,6	34,4	133,5	111,0	27,6	30,5	7,5	—	89,8	59,1
A. > *	81,0	20,6	34,7	25,0	138,7	82,6	28,2	7,6	10,9	—	55,7	37,8
M. > *	78,0	35,9	39,2	40,5	125,4	107,5	11,7	—	5,2	—	88,5	48,0
J. > *	47,5	17,9	40,6	25,3	22,8	54,1	15,3	1,5	11,4	—	77,5	45,2
J. > *	16,3	—	67,7	34,4	95,7	52,1	13,8	—	4,4	—	59,1	18,7

FUENTE: Serie elaborada sobre la base de información primaria suministrada por la Prefectura Nacional Marítima.

Estadística de transportes

3. — MOVIMIENTO EN LAS LINEAS AEREAS COMERCIALES

Total de empresas

Período	Movimiento						Horas voladas			Combustibles	
	Vuelos efectuados			Kilómetros recorridos			Total	Servicio de cabotaje	Servicio internacional	Aero-nafta	Kero-sene
	Total	Servicio de cabotaje	Servicio internacional	Total	Servicio de cabotaje	Servicio internacional					
	Número			Miles						Miles de litros	
1964 *	47.642	23.814	23.828	37.692,5	20.258,3	17.434,9	110,6	75,5	35,1	38.339,0	153.044,9
1965 *	48.398	23.319	25.079	37.500,2	19.693,6	17.806,6	103,1	68,6	34,5	34.151,9	182.355,6
á pr. m. 1965 *	23.714	11.233	12.481	17.740,1	9.535,7	8.204,4	49,4	33,2	16,2	17.395,8	83.253,1
6 pr. m. 1966 *	24.711	12.304	12.407	20.077,8	10.341,8	9.736,0	53,9	35,3	18,6	21.266,6	97.509,5
J. 1965 *	3.328	1.642	1.686	2.848,5	1.477,1	1.371,4	7,6	5,1	2,5	2.704,0	14.849,1
J. » *	3.882	1.941	1.941	3.321,7	1.730,7	1.591,0	8,9	5,9	3,0	3.058,3	16.893,4
A. » *	4.052	2.051	2.001	3.282,3	1.685,0	1.597,3	8,9	5,8	3,1	3.033,0	16.591,3
S. » *	4.325	2.018	2.307	3.318,5	1.704,8	1.613,7	9,0	5,9	3,1	2.615,4	15.945,4
O. » *	4.210	2.003	2.207	3.279,2	1.662,6	1.616,6	9,0	5,9	3,1	2.527,5	16.587,8
N. » *	3.847	1.923	1.924	3.090,0	1.574,0	1.516,0	8,4	5,6	2,8	2.460,9	15.885,1
D. » *	4.368	2.150	2.218	3.468,4	1.800,8	1.667,6	9,5	6,3	3,2	3.051,0	17.199,5
E. 1966 *	4.644	2.270	2.374	3.556,2	1.846,8	1.709,4	9,9	6,5	3,4	3.602,3	16.873,8
F. » *	4.320	2.137	2.183	3.303,6	1.718,3	1.585,3	9,0	5,9	3,1	3.869,1	18.345,8
M. » *	4.278	2.180	2.098	3.507,2	1.807,6	1.699,6	9,3	6,1	3,2	3.891,6	16.301,5
A. » *	3.932	1.925	2.007	3.254,6	1.657,9	1.596,7	8,6	5,6	3,0	3.250,6	16.508,2
M. » *	4.027	2.045	1.982	3.357,2	1.739,7	1.617,5	8,9	5,8	3,1	3.562,2	16.733,1
J. » *	3.510	1.747	1.763	3.099,0	1.571,5	1.527,5	8,2	5,4	2,8	3.090,8	15.747,1

Período	Lubri-cantes	Personal ocupado	Sueldos pagados	Servicios prestados					
				Pasajeros transportados			Tonelaje transportado		
				Total	Servicio de cabotaje	Servicio internacional	Total	Servicio de cabotaje	Servicio internacional
	Miles de l	Número	Miles de m\$	Miles			Toneladas		
1964 *	553,2	7.932	2.921.546,3	1.506,8	694,6	822,2	16.925,4	6.155,5	10.769,9
1965 *	478,6	7.931	4.247.928,5	1.644,9	717,1	927,8	21.482,9	5.918,9	15.564,0
á pr. m. 1965 *	253,7	7.931	1.964.183,9	805,8	355,3	450,5	8.079,7	2.817,8	5.261,9
6 pr. m. 1966 *	309,9	7.959	2.590.992,1	845,1	378,0	467,1	9.652,5	2.859,5	6.793,0
J. 1965 *	37,5	7.931	368.648,8	100,1	42,7	57,4	1.318,6	485,9	832,7
J. » *	45,5	7.918	335.567,5	139,3	60,7	78,6	1.508,0	500,3	1.007,7
A. » *	44,5	7.932	365.034,1	130,3	54,5	75,8	2.242,2	490,8	1.751,4
S. » *	37,9	7.959	347.832,6	141,5	57,2	84,3	3.684,6	543,5	3.141,1
O. » *	34,6	7.927	358.444,0	146,8	61,5	85,3	2.162,6	522,6	1.640,0
N. » *	18,2	7.916	353.647,0	127,0	56,5	70,5	1.856,6	497,6	1.359,0
D. » *	44,2	7.941	523.219,4	154,2	71,4	82,8	1.949,2	546,3	1.402,9
E. 1966 *	50,0	7.940	439.773,5	165,2	77,0	88,2	2.016,3	464,5	1.551,8
F. » *	52,9	7.925	433.718,8	159,7	69,6	90,1	1.568,7	385,9	1.182,8
M. » *	55,5	7.946	437.046,0	147,5	65,0	82,5	1.495,6	445,5	1.050,1
A. » *	50,6	7.972	431.892,7	128,4	56,2	72,2	1.448,2	461,9	986,3
M. » *	54,7	7.992	384.758,0	129,3	58,9	70,4	1.589,8	542,3	1.047,5
J. » *	46,2	7.982	463.803,1	115,0	51,3	63,7	1.533,9	559,4	974,5

FUENTE: Empresas de aeronavegación.

Estadística de transportes

MOVIMIENTO EN LAS LINEAS AEREAS COMERCIALES

Total de empresas

Periodo	Servicios prestados									Ingreso
	Tonelaje transportado									
	Carrea			Carga			Exceso de equipaje			
	Total	Servicio de cabotaje	Servicio internacional	Total	Servicio de cabotaje	Servicio internacional	Total	Servicio de cabotaje	Servicio internacional	
	Toneladas									Miles de m\$n
1964 *	1.564,3	540,2	1.024,1	14.265,0	4.943,4	9.321,6	1.096,1	671,9	424,2	10.320.758,8
1965 *	1.730,5	553,9	1.176,6	18.600,8	4.694,5	13.906,3	1.151,6	670,5	481,1	14.184.203,4
6 pr. m. 1965 *	804,9	281,7	523,2	6.730,6	2.208,5	4.522,1	544,2	327,6	216,6	6.578.530,8
6 pr. m. 1966 *	860,0	349,4	510,6	8.222,0	2.171,0	6.051,0	570,5	339,1	231,4	8.367.279,8
J. 1965 *	134,9	42,2	92,7	1.100,6	396,4	704,2	83,1	47,3	35,8	1.315.835,9
J. > *	133,9	43,8	90,1	1.273,6	397,1	876,5	100,5	59,4	41,1	1.348.525,4
A. > *	168,6	41,5	127,1	1.974,3	393,6	1.580,7	99,3	55,7	43,6	1.354.180,6
S. > *	173,4	45,6	127,8	3.408,4	443,1	2.965,3	102,8	54,8	48,0	1.293.849,4
O. > *	147,8	45,2	102,6	1.920,9	423,9	1.497,0	93,9	53,5	40,4	1.099.814,1
N. > *	127,4	42,5	84,9	1.635,7	403,3	1.232,4	93,5	51,8	41,7	1.077.370,9
D. > *	174,5	53,6	120,9	1.657,3	425,0	1.232,3	117,4	67,7	49,7	1.431.932,2
E. 1966 *	131,6	49,7	81,9	1.791,4	358,1	1.433,3	93,3	56,7	36,6	1.296.479,3
F. > *	126,8	47,0	79,8	1.346,1	278,7	1.067,4	95,8	60,2	35,6	1.127.283,8
M. > *	131,1	40,9	90,2	1.262,9	345,7	917,2	101,6	58,9	42,7	1.414.079,8
A. > *	134,4	46,1	88,3	1.219,2	359,9	859,3	94,6	55,9	38,7	1.356.417,3
M. > *	151,6	65,6	86,0	1.344,6	422,1	922,5	93,6	54,6	39,0	1.771.179,1
J. > *	184,5	100,1	84,4	1.257,8	406,5	851,3	91,6	52,8	38,8	1.401.840,5

Empresas argentinas

Periodo	Movimiento									Combustibles (1)		Lubricantes (1)
	Vuelos efectuados			Kilómetros recorridos			Horas voladas			Aero-nafta	Kero-sene	
	Total	Servicio de cabotaje	Servicio internacional	Total	Servicio de cabotaje	Servicio internacional	Total	Servicio de cabotaje	Servicio internacional			
	Número			Miles			Miles de litros					
1964 *	33.135	23.814	9.321	31.316,5	20.268,3	11.058,2	98,2	75,5	22,7	30.440,9	111.227,1	514,0
1965 *	33.013	23.319	9.694	31.209,9	19.693,6	11.516,3	91,0	68,6	22,4	27.215,6	124.205,8	436,4
6 pr. m. 1965 *	15.929	11.233	4.696	14.637,1	9.535,7	5.101,4	43,4	33,2	10,2	13.676,5	56.314,9	231,9
6 pr. m. 1966 *	17.451	12.304	5.147	16.881,8	10.341,8	6.540,0	47,8	35,3	12,5	18.782,5	66.387,0	300,7
J. 1965 *	2.295	1.642	653	2.356,2	1.477,1	879,1	6,8	5,1	1,7	1.932,1	9.703,3	32,0
J. > *	2.742	1.941	801	2.805,7	1.730,7	1.075,0	7,9	5,9	2,0	2.424,2	11.384,2	40,1
A. > *	2.880	2.051	829	2.763,8	1.685,0	1.078,8	7,9	5,8	2,1	2.260,7	11.428,9	36,4
S. > *	2.865	2.018	847	2.753,5	1.704,8	1.048,7	7,9	5,9	2,0	2.158,1	11.067,0	36,4
O. > *	2.839	2.003	836	2.732,2	1.662,6	1.069,6	7,9	5,9	2,0	2.075,7	11.215,0	32,4
N. > *	2.672	1.923	749	2.586,3	1.574,0	1.012,3	7,5	5,6	1,9	2.037,7	10.729,8	16,6
D. > *	3.086	2.150	936	2.931,3	1.800,8	1.130,5	8,5	6,3	2,2	2.582,7	12.066,0	42,6
E. 1966 *	3.309	2.270	1.039	3.005,0	1.846,8	1.158,2	8,8	6,5	2,3	3.055,5	12.064,6	48,3
F. > *	3.065	2.137	928	2.783,3	1.718,3	1.065,0	8,0	5,9	2,1	3.362,2	10.448,7	51,3
M. > *	3.031	2.180	851	2.948,9	1.807,6	1.141,3	8,2	6,1	2,1	3.450,6	11.363,4	53,9
A. > *	2.711	1.925	786	2.724,8	1.657,9	1.066,9	7,6	5,6	2,0	2.913,2	10.908,3	49,2
M. > *	2.869	2.045	824	2.828,2	1.739,7	1.088,5	7,9	5,8	2,1	3.227,8	11.145,5	53,1
J. > *	2.466	1.747	719	2.591,6	1.571,5	1.020,1	7,3	5,4	1,9	2.773,2	10.456,5	44,9

(1) Cargado dentro y fuera del país. FUENTE: Empresas de aeronavegación.

Estadística de transportes

MOVIMIENTO EN LAS LINEAS AEREAS COMERCIALES

Empresas argentinas

Período	Personal ocupado	Sueldos pagados	Servicios prestados								
			Pasajeros transportados			Tonelaje transportado					
			Total	Servicio de cabotaje	Servicio internacional	Total			Correo		
						General	Servicio de cabotaje	Servicio internacional	Total	Servicio de cabotaje	Servicio internacional
	Número	Miles de m\$ñ	Miles			Toneladas					
1964 *	6.593	2.434.716,8	976,4	684,6	291,8	8.150,7	6.155,5	1.995,2	1.077,4	540,2	537,2
1965 *	6.558	3.569.080,9	1.043,3	717,1	326,2	8.046,3	5.918,9	2.127,4	1.116,6	553,9	562,7
6 pr. m. 1965 *	6.578	1.660.166,6	504,8	355,3	149,5	3.902,0	2.817,8	1.084,2	550,9	281,7	269,2
6 pr. m. 1966 *	6.502	2.142.144,4	550,7	378,0	172,7	4.125,2	2.859,5	1.265,7	604,7	349,4	255,3
J. 1965 *	6.572	318.650,7	63,5	42,7	20,8	629,3	485,9	143,4	89,7	42,2	47,5
J. >	6.555	284.966,9	89,9	60,7	29,2	656,7	500,3	156,4	89,4	43,8	45,6
A. >	6.553	310.182,5	83,9	54,5	29,4	664,7	490,8	173,9	95,5	41,5	54,0
S. >	6.573	290.498,9	90,0	57,2	32,8	722,8	543,5	179,3	98,3	45,6	52,7
O. >	6.521	300.652,9	92,6	61,5	31,1	674,5	522,6	151,9	88,9	45,2	43,7
N. >	6.517	299.972,5	79,8	56,5	23,3	651,4	497,6	153,8	81,6	42,5	39,1
D. >	6.506	422.640,6	102,3	71,4	30,9	774,2	546,3	227,9	112,0	53,6	58,4
E. 1966 *	6.504	357.903,2	112,0	77,0	35,0	769,5	464,5	305,0	88,3	49,7	38,6
F. >	6.483	361.498,0	104,5	69,6	34,9	615,0	385,9	229,1	84,4	47,0	37,4
M. >	6.493	353.417,3	93,6	65,0	28,6	621,9	445,5	176,4	86,6	40,9	45,7
A. >	6.511	357.794,4	79,9	56,2	23,7	637,5	461,9	175,6	92,1	46,1	46,0
M. >	6.515	311.711,8	85,9	58,9	27,0	751,5	542,3	209,2	109,8	65,6	44,2
J. >	6.505	389.819,7	74,8	51,3	23,5	729,8	559,4	170,4	143,5	100,1	43,4

Período	Servicios prestados						Ingreso	Totales	
	Tonelaje transportado							Pasajeros kilómetro	
	Carga			Exceso de equipaje				Ofrecido	Transportado
	Total	Servicio de cabotaje	Servicio internacional	Total	Servicio de cabotaje	Servicio internacional			
	Toneladas						Miles de m\$ñ	Miles	
1964 *	6.170,3	4.043,4	1.226,9	903,0	671,9	231,1	5.196.441,9	1.594.698	1.044.880
1965 *	6.001,9	4.694,5	1.307,4	927,8	670,5	257,3	6.847.667,0	1.632.653	1.130.385
6 pr. m. 1965 *	2.908,1	2.208,5	699,6	443,0	327,6	115,4	3.055.938,9	761.119	530.735
6 pr. m. 1966 *	3.066,7	2.171,0	895,7	453,8	339,1	114,7	3.715.929,1	923.953	549.596
J. 1965 *	473,0	396,4	76,6	66,6	47,3	19,3	602.429,0	121.556	80.934
J. >	486,3	397,1	89,2	81,0	59,4	21,6	639.438,6	147.434	107.254
A. >	490,1	393,6	96,5	79,1	55,7	23,4	683.878,7	145.079	99.469
S. >	544,7	443,1	101,6	79,8	54,8	25,0	572.012,5	143.475	100.961
O. >	508,9	423,9	85,0	76,7	53,5	23,2	635.118,3	143.436	100.294
N. >	495,6	403,3	92,3	74,2	51,8	22,4	542.332,5	136.627	86.221
D. >	568,2	425,0	143,2	94,0	67,7	26,3	718.947,5	155.483	105.451
E. 1966 *	605,2	358,1	247,1	76,0	56,7	19,3	656.325,2	163.056	106.287
F. >	451,4	278,7	172,7	79,2	60,2	19,0	617.799,3	149.677	96.570
M. >	454,3	345,7	108,6	81,0	58,9	22,1	614.143,5	160.167	94.036
A. >	471,5	359,9	111,6	73,9	55,9	18,0	577.925,7	151.074	81.034
M. >	569,0	422,1	146,9	72,7	54,6	18,1	625.195,4	157.277	87.672
J. >	515,3	406,5	108,8	71,0	52,8	18,2	624.540,0	142.702	83.997

FUENTE: Empresas de aeronavegación.

Estadística de transportes

MOVIMIENTO EN LAS LINEAS AEREAS COMERCIALES

Empresas argentinas

Período	Totales		Pasajeros kilómetro				Tonelados kilómetro		
	Tonelados kilómetro		Cabotaje		Internacional		Cabotaje		
	Ofrecida	Transportada	Ofrecida	Transportada	Ofrecida	Transportada	Ofrecida	Transportada	
	Miles								
1964 *	165.868	108.668	852.965	546.939	741.733	497.941	84.630	55.295	
1965 *	169.246	117.841	847.939	587.706	784.714	542.679	85.481	58.802	
6 pr. m. 1965 *	79.417	54.715	419.888	296.516	341.231	234.219	41.829	29.014	
6 pr. m. 1966 *	96.584	58.203	484.162	296.344	439.791	253.252	48.626	29.297	
J. 1965 *	12.935	8.764	61.695	35.933	59.861	45.001	6.206	3.694	
J. > *	15.169	11.138	74.453	53.097	72.981	54.157	7.360	5.282	
A. > *	14.862	10.475	72.665	45.804	72.414	53.665	7.170	4.586	
S. > *	14.861	10.630	73.208	46.101	70.267	54.860	7.388	4.657	
O. > *	14.818	10.501	71.222	48.933	72.214	51.361	6.998	4.884	
N. > *	14.121	9.177	56.350	38.838	80.277	47.383	6.844	4.608	
D. > *	15.998	11.205	80.153	58.417	75.330	47.034	7.892	5.771	
E. 1966 *	17.168	11.256	86.729	60.094	76.327	46.193	8.608	5.824	
F. > *	15.424	9.911	80.507	56.147	69.170	40.423	8.063	5.406	
M. > *	16.649	9.866	84.527	51.622	75.640	42.414	8.517	5.024	
A. > *	16.038	8.693	77.818	44.684	73.256	36.350	7.871	4.453	
M. > *	16.319	9.441	82.180	44.877	75.097	42.795	8.254	4.566	
J. > *	14.986	9.036	72.401	38.920	70.301	45.077	7.313	4.024	

Empresas extranjeras (1)

Período	Empresas argentinas		Empresas extranjeras (1)						
	Tonelados kilómetro		Movimiento			Combustibles (2)		Lubri- cantes (2)	Personal ocupado
	Ofrecida	Transportada	Vuelos efectuados	Kilómetros recorridos	Horas voladas	Aeronauta	Kerosene		
	Miles		Número	Miles		Miles de litros		Número	
1964 *	81.238	53.373	14.507	6.376,0	12,4	7.898,1	41.817,8	39,2	1.339
1965 *	83.765	59.039	15.385	6.290,3	12,1	6.936,3	58.149,8	42,2	1.373
6 pr. m. 1965 *	37.588	25.701	7.785	3.013,0	6,0	3.719,3	26.938,2	21,8	1.352
6 pr. m. 1966 *	47.958	28.906	7.260	3.196,0	6,1	2.484,1	31.122,5	9,2	1.457
J. 1965 *	6.729	5.070	1.033	492,3	0,8	771,9	5.145,8	5,5	1.359
J. > *	7.809	5.856	1.140	516,0	1,0	644,1	5.509,2	5,4	1.363
A. > *	7.692	5.889	1.172	518,5	1,0	772,3	5.162,4	8,1	1.379
S. > *	7.473	5.973	1.460	565,0	1,1	457,3	4.878,4	1,5	1.386
O. > *	7.820	5.617	1.371	547,0	1,1	451,8	5.372,8	2,2	1.406
N. > *	7.277	4.569	1.175	503,7	0,9	423,2	5.155,3	1,6	1.399
D. > *	8.106	5.434	1.282	537,1	1,0	468,3	5.133,5	1,6	1.435
E. 1966 *	8.560	5.432	1.335	551,2	1,1	546,8	4.809,2	1,7	1.436
F. > *	7.361	4.505	1.255	520,3	1,0	506,9	4.897,1	1,6	1.442
M. > *	8.132	4.842	1.247	558,3	1,1	441,0	4.938,1	1,6	1.453
A. > *	8.167	4.240	1.221	529,8	1,0	337,4	5.599,9	1,4	1.461
M. > *	8.065	4.875	1.158	529,0	1,0	334,4	5.587,6	1,6	1.477
J. > *	7.673	5.012	1.044	507,4	0,9	317,6	5.290,6	1,3	1.477

(1) Dentro del país. (2) Cargado en el país. FUENTE: Empresas de aeronavegación.

Estadística de transportes

MOVIMIENTO EN LAS LINEAS AEREAS COMERCIALES

Empresas extranjeras (1)

Período	Sueldos y salarios	Servicios prestados				Ingreso	
		Pasajeros transportados	Tonelaje transportado				
			Total	Correo	Carga		Exceso de equipaje
	Miles de m\$n	Miles	Toneladas			Miles de m\$n	
1964 *	486.829,5	530,4	8.774,7	486,9	8.094,7	193,1	5.124.316,9
1965 *	678.847,6	601,6	13.436,6	613,9	12.598,9	223,8	7.336.536,4
6 pr. m. 1965 *	304.017,3	301,0	4.177,7	254,0	3.822,5	101,2	3.522.591,9
6 pr. m. 1966 *	448.847,7	294,4	5.527,3	255,3	5.155,3	116,7	4.651.350,7
J. 1965 *	49.998,1	36,6	689,3	45,2	627,6	16,5	713.406,9
J. > *	50.600,6	49,4	851,3	44,5	787,3	19,5	709.086,8
A. > *	54.851,6	46,4	1.577,5	73,1	1.484,2	20,2	670.301,9
S. > *	57.333,7	51,5	2.961,8	75,1	2.863,7	23,0	721.836,9
O. > *	57.791,1	54,2	1.488,1	58,9	1.412,0	17,2	464.695,8
N. > *	53.674,5	47,2	1.205,2	45,8	1.140,1	19,3	535.038,4
D. > *	100.578,8	51,9	1.175,0	62,5	1.089,1	23,4	712.984,7
E. 1966 *	81.870,3	53,2	1.246,8	43,3	1.186,2	17,3	640.154,1
F. > *	72.220,8	55,2	953,7	42,4	894,7	16,6	509.484,5
M. > *	73.628,7	53,9	873,7	44,5	808,6	20,6	799.936,2
A. > *	74.098,3	48,5	810,7	42,3	747,7	20,7	778.491,6
M. > *	73.046,2	43,4	838,3	41,8	775,6	20,9	1.145.983,7
J. > *	73.983,4	40,2	804,1	41,0	742,5	20,6	777.300,5

Tráfico de pasajeros de cabotaje

Por aeropuertos

Período	Total general		Capital Federal				Buenos Aires	
			Aeroparque		Ezeiza (2)		Bahía Blanca	
	Sal.	Entr.	Sal.	Entr.	Sal.	Entr.	Sal.	Entr.
1964 *	684.965	684.965	224.179	233.602	8.427	9.197	17.472	16.022
1965 *	716.750	716.750	255.406	265.545	233	200	17.542	16.547
6 pr. m. 1965 *	354.877	354.877	126.778	132.350	57	71	8.389	7.877
6 pr. m. 1966 *	377.985	377.985	133.606	140.480	109	61	7.687	7.062
J. 1965 *	42.656	42.656	15.065	15.944	—	—	1.208	1.174
J. > *	60.735	60.735	21.308	22.782	—	—	1.474	1.485
A. > *	54.484	54.484	19.610	20.176	—	—	1.478	1.342
S. > *	57.207	57.207	20.043	21.181	—	—	1.668	1.550
O. > *	61.492	61.492	21.810	22.584	—	—	1.605	1.479
N. > *	56.529	56.529	19.697	20.920	77	62	1.408	1.277
D. > *	71.426	71.426	26.160	25.552	99	67	1.520	1.537
E. 1966 *	77.030	77.030	27.792	27.357	—	—	1.347	1.176
F. > *	69.589	69.589	24.789	25.477	54	—	1.115	1.025
M. > *	64.994	64.994	22.225	25.147	—	—	1.355	1.159
A. > *	56.191	56.191	19.874	20.999	—	—	1.359	1.209
M. > *	58.886	58.886	20.912	22.620	—	—	1.420	1.316
J. > *	51.295	51.295	18.014	18.880	55	61	1.091	1.107

(1) Dentro del país. (2) En jurisdicción de Capital Federal por considerarse que su mayor movimiento depende de ésta, ubicada geográficamente en la provincia de Buenos Aires. FUENTE: Empresas de aeronavegación.

MOVIMIENTO EN LAS LINEAS AEREAS COMERCIALES

Tráfico de pasajeros de cabotaja

Por aeropuertos

Período	Buenos Aires				Catamarca		Córdoba			
	Mar del Plata		Otros aeropuertos		Catamarca		Córdoba		Otros aeropuertos	
	Sal.	Entr.	Sal.	Entr.	Sal.	Entr.	Sal.	Entr.	Sal.	Entr.
1964	21.174	22.553	6.520	6.415	3.040	3.057	56.251	55.421	3.677	3.159
1965 *	20.081	22.140	5.661	5.141	2.089	2.128	59.107	57.055	4.196	4.021
6 pr. m. 1965 *	13.323	14.279	2.937	2.663	826	836	28.866	28.149	2.291	1.865
6 pr. m. 1966 *	12.145	13.205	2.673	2.620	1.247	1.219	27.284	26.151	2.071	2.096
J. 1965 *	628	750	272	211	111	109	3.484	3.424	175	191
J. > *	774	991	315	254	188	217	5.060	5.050	333	331
A. > *	820	885	435	385	200	223	4.987	4.557	294	279
S. > *	1.070	1.050	440	409	196	202	4.946	4.767	363	324
O. > *	1.098	1.181	514	462	244	228	5.282	5.138	416	416
N. > *	1.047	1.117	533	459	165	174	4.505	4.201	360	355
D. > *	1.949	2.637	487	509	270	248	5.461	5.193	359	451
E. 1966 *	4.024	5.041	465	454	300	302	5.014	5.330	680	684
F. > *	3.598	3.650	501	479	184	220	4.877	4.748	626	588
M. > *	2.313	2.167	482	480	167	192	4.737	4.142	350	207
A. > *	781	827	430	431	187	205	3.946	3.865	155	148
M. > *	734	758	465	449	245	227	4.712	4.285	301	243
J. > *	695	762	330	327	164	143	3.998	3.781	179	226

Período	Corrientes						Chaco					
	Corrientes		Monte Caseros		Paso de los Libres		Otros aeropuertos		Resistencia		Otros aeropuertos	
	Sal.	Entr.	Sal.	Entr.	Sal.	Entr.	Sal.	Entr.	Sal.	Entr.	Sal.	Entr.
1964	11.300	11.219	1.903	1.444	2.610	2.973	3.171	2.978	24.521	23.780	5.692	5.537
1965 *	13.165	13.158	1.941	1.582	3.418	3.275	2.447	2.396	24.055	23.711	3.290	2.930
6 pr. m. 1965 *	6.119	6.283	1.026	814	1.433	1.570	1.160	1.067	11.087	10.670	1.912	1.680
6 pr. m. 1966 *	7.966	7.740	359	299	725	724	2.026	1.971	10.231	10.122	348	469
J. 1965 *	974	943	134	124	204	252	118	110	1.637	1.543	156	159
J. > *	1.108	1.107	222	163	358	335	238	211	2.235	2.143	267	236
A. > *	1.023	1.013	137	140	274	319	167	194	2.098	2.054	208	187
S. > *	1.243	1.228	165	129	212	236	172	168	2.161	2.115	260	207
O. > *	1.230	1.176	155	141	298	282	206	190	2.099	2.126	247	253
N. > *	1.119	1.074	133	110	212	227	223	207	2.036	1.960	193	176
D. > *	1.323	1.277	103	85	331	306	281	359	2.339	2.643	203	191
E. 1966 *	1.541	1.365	107	97	228	212	370	362	2.271	2.074	90	94
F. > *	1.238	1.447	56	65	121	151	255	317	1.790	1.912	41	72
M. > *	1.415	1.227	91	56	65	41	309	211	1.644	1.636	65	98
A. > *	1.252	1.260	48	40	96	99	237	229	1.537	1.647	75	102
M. > *	1.305	1.337	41	22	139	127	459	426	1.520	1.452	31	44
J. > *	1.215	1.104	16	19	76	94	396	426	1.469	1.401	46	59

FUENTE: Empresas de aeronavegación.

Estadística de transportes

MOVIMIENTO EN LAS LINEAS AEREAS COMERCIALES

Tráfico de pasajeros de cabotaje

Por aeropuertos

Período	Chubut						Entre Ríos			
	Comodoro Rivadavia		Trelew		Otros aeropuertos		Concordia		Otros aeropuertos	
	Sal.	Entr.	Sal.	Entr.	Sal.	Entr.	Sal.	Entr.	Sal.	Entr.
1964	38.935	36.968	12.312	12.242	6.005	5.646	6.117	6.225	4.739	4.945
1965 *	39.970	38.130	13.368	13.255	5.749	5.448	4.383	4.389	5.740	5.955
6 pr. m. 1965 *	19.766	19.155	6.248	6.249	2.683	2.390	2.088	1.993	2.654	2.710
6 pr. m. 1966 *	21.627	21.592	7.121	6.872	3.002	2.728	3.595	3.522	5.034	4.609
J. 1965 *	2.684	2.384	851	847	420	265	—	—	300	368
J. > *	3.909	3.554	1.318	1.224	498	404	331	279	448	489
A. > *	2.931	3.012	1.093	1.085	513	576	258	329	399	438
S. > *	2.873	2.791	1.016	1.002	390	447	380	386	573	535
O. > *	2.924	2.837	1.123	1.246	472	416	472	503	707	700
N. > *	3.074	3.015	1.252	1.112	573	539	496	421	586	518
D. > *	4.493	3.766	1.318	1.337	620	676	358	478	373	565
E. 1966 *	4.394	4.601	1.426	1.425	716	791	513	433	657	539
F. > *	4.204	4.025	1.237	1.217	630	542	412	462	714	645
M. > *	3.716	3.885	1.196	1.036	590	483	565	479	958	811
A. > *	3.201	3.173	1.032	1.016	436	425	662	591	685	681
M. > *	3.115	3.120	1.224	1.213	361	328	745	756	1.161	1.101
J. > *	2.997	2.788	1.006	965	269	159	698	801	859	832

Período	Formosa				Jujuy		La Pampa			
	Clarínda		Formosa		San Salvador de Jujuy		Gral. Pico		Santa Rosa	
	Sal.	Entr.	Sal.	Entr.	Sal.	Entr.	Sal.	Entr.	Sal.	Entr.
1964	580	530	7.987	7.440	2.136	2.699	451	447	1.574	1.290
1965 *	733	603	6.976	6.550	2.459	2.589	339	324	1.324	1.136
6 pr. m. 1965 *	354	274	3.334	3.204	1.034	1.254	146	131	560	450
6 pr. m. 1966 *	502	671	3.551	3.329	1.066	1.083	198	199	398	286
J. 1965 *	40	32	406	421	169	167	—	—	81	81
J. > *	51	35	735	636	274	276	—	—	121	109
A. > *	37	48	566	593	311	268	4	5	148	109
S. > *	69	48	544	470	264	248	29	29	144	122
O. > *	74	58	624	587	139	98	63	63	127	113
N. > *	65	63	484	460	255	248	38	39	124	124
D. > *	83	77	689	600	182	197	59	57	100	109
E. 1966 *	81	65	725	638	268	278	53	57	66	38
F. > *	107	97	680	618	116	128	58	52	52	47
M. > *	126	90	634	679	159	138	27	36	27	23
A. > *	87	135	573	486	183	191	6	4	74	51
M. > *	44	95	457	435	149	150	41	31	106	66
J. > *	57	189	482	473	191	198	13	19	73	61

FUENTE: Empresas de aeronavegación.

MOVIMIENTO EN LAS LINEAS AEREAS COMERCIALES

Tráfico de pasajeros de cabotaje

Por aeropuertos

Periodo	La Rioja		Mendoza				Misiones			
	La Rioja		Mendoza		San Rafael		Iguazú		Posadas	
	Sal.	Entr.	Sal.	Entr.	Sal.	Entr.	Sal.	Entr.	Sal.	Entr.
1964	2.293	2.927	30.808	30.027	782	802	2.867	2.725	17.576	17.104
1965 *	2.369	2.106	28.831	28.391	920	895	2.864	2.642	19.280	18.491
6 pr. m. 1965 *	1.142	1.044	14.704	14.038	370	342	1.187	1.178	8.634	8.330
6 pr. m. 1966 *	1.106	1.138	14.279	13.507	659	635	1.046	1.089	10.370	10.000
J. 1965 *	165	181	1.847	1.794	41	43	140	125	1.360	1.344
J. > *	163	172	2.324	2.363	73	57	270	264	1.828	1.654
A. > *	213	145	2.186	2.136	45	44	238	159	1.573	1.516
S. > *	188	163	2.123	2.149	49	60	277	267	1.804	1.711
O. > *	217	169	2.504	2.512	194	209	358	300	1.923	1.843
N. > *	193	168	2.190	2.150	84	74	290	275	1.619	1.471
D. > *	253	245	2.800	3.043	105	109	244	199	1.899	1.966
E. 1966 *	260	238	2.466	2.436	134	120	280	239	2.124	1.915
F. > *	163	188	2.314	2.234	111	104	267	277	1.854	1.933
M. > *	174	178	2.521	2.430	94	108	63	94	1.659	1.555
A. > *	168	184	2.385	2.047	117	99	156	151	1.608	1.626
M. > *	168	179	2.359	2.253	129	119	166	176	1.556	1.526
J. > *	173	171	2.234	2.107	74	85	114	152	1.569	1.445

Periodo	Neuquén		Río Negro				Salta				San Juan	
	Neuquén		San Carlos de Bariloche		Viedma		Salta		Otros aeropuertos		San Juan	
	Sal.	Entr.	Sal.	Entr.	Sal.	Entr.	Sal.	Entr.	Sal.	Entr.	Sal.	Entr.
1964	10.590	10.429	23.409	21.625	110	108	15.317	14.946	3.404	3.179	2.848	3.202
1965 *	11.098	10.522	27.682	25.871	2.405	2.322	14.519	14.801	1.661	1.673	2.279	2.492
6 pr. m. 1965 *	5.147	5.003	16.128	14.296	955	929	7.152	7.290	675	715	891	958
6 pr. m. 1966 *	5.461	5.396	15.941	13.883	1.379	1.350	6.365	6.264	719	676	1.181	1.136
J. 1965 *	793	753	1.010	917	137	130	972	986	91	108	140	137
J. > *	915	856	2.259	2.185	191	210	1.306	1.276	198	188	230	226
A. > *	978	929	1.535	1.500	191	161	1.096	1.131	146	152	220	273
S. > *	1.053	939	1.567	1.443	194	181	1.265	1.183	169	142	218	237
O. > *	999	953	1.759	1.755	258	257	1.218	1.273	160	157	242	291
N. > *	900	805	2.030	2.006	247	247	1.090	1.117	145	140	214	244
D. > *	1.106	1.037	2.404	2.686	369	337	1.392	1.531	168	179	264	263
E. 1966 *	934	1.056	3.693	3.916	284	283	1.145	1.162	192	178	167	161
F. > *	797	855	3.954	3.329	228	268	953	1.092	90	74	175	195
M. > *	925	872	3.473	2.514	248	223	1.196	977	81	80	194	168
A. > *	949	912	2.345	2.007	194	147	988	902	98	96	185	207
M. > *	991	887	1.688	1.297	222	234	1.204	1.112	123	120	261	257
J. > *	865	814	788	820	203	195	979	1.019	135	128	199	148

FUENTE: Empresas de aeronavegación.

Estadística de transportes

MOVIMIENTO EN LAS LINEAS AEREAS COMERCIALES

Tráfico de pasajeros de cabotaje

Por aeropuertos

Período	San Luis		Santa Cruz						Santa Fe			
	San Luis		Río Gallegos		San Julián		Otros aeropuertos		Rosario		Otros aeropuertos	
	Sal.	Entr.	Sal.	Entr.	Sal.	Entr.	Sal.	Entr.	Sal.	Entr.	Sal.	Entr.
1964	855	883	25.238	24.922	4.259	4.002	10.265	10.184	20.305	21.032	11.107	10.361
1965 *	697	744	27.604	27.802	4.369	4.050	8.135	8.153	25.581	25.839	11.674	11.016
6 pr. m. 1965 *	295	310	13.848	14.807	2.368	1.976	4.335	4.012	11.545	11.620	5.454	5.076
6 pr. m. 1966 *	509	487	17.819	18.321	2.072	1.717	4.485	4.233	19.287	19.418	4.676	4.264
J. 1965 *	53	49	1.607	1.577	290	201	478	362	1.504	1.576	858	781
J. > *	62	77	2.530	2.277	326	276	640	607	1.999	2.050	948	880
A. > *	60	69	1.632	1.796	326	333	253	351	2.116	2.097	1.057	988
S. > *	56	53	1.837	1.947	307	292	526	633	2.446	2.429	1.043	986
O. > *	70	67	2.121	2.024	344	367	732	781	2.645	2.614	1.110	1.053
N. > *	67	85	2.147	2.238	341	399	751	775	2.295	2.339	923	882
D. > *	87	83	3.489	2.713	357	407	898	994	2.535	2.690	1.139	1.151
E. 1966 *	60	57	3.558	3.646	361	369	1.049	1.006	3.143	3.135	1.057	924
F. > *	69	78	3.563	3.544	453	313	955	889	3.072	3.060	554	552
M. > *	70	51	2.865	3.539	436	344	958	813	3.597	3.544	716	640
A. > *	122	110	2.701	2.617	290	258	529	598	3.378	3.497	741	659
M. > *	103	100	2.621	2.560	261	229	491	505	3.327	3.380	914	855
J. > *	85	91	2.511	2.415	271	204	503	421	2.770	2.802	694	634

Período	Santiago del Estero				Tucumán		Tierra del Fuego			
	Río Hondo		Santiago del Estero		San Miguel de Tucumán		Río Grande		Ushuaia	
	Sal.	Entr.	Sal.	Entr.	Sal.	Entr.	Sal.	Entr.	Sal.	Entr.
1964	1.016	925	755	857	20.915	20.179	6.305	6.386	3.167	3.071
1965 *	962	908	639	587	19.642	19.104	6.599	6.491	3.530	3.565
6 pr. m. 1965 *	125	186	167	121	9.097	8.976	4.005	3.918	1.802	1.768
6 pr. m. 1966 *	172	212	—	—	10.327	9.979	3.066	2.932	2.275	2.238
J. 1965 *	96	137	40	17	1.332	1.449	359	291	226	199
J. > *	249	302	88	94	1.858	1.793	464	359	249	258
A. > *	320	282	163	170	1.731	1.624	254	196	160	215
S. > *	268	138	167	156	1.719	1.665	415	475	295	314
O. > *	—	—	54	46	1.866	1.738	451	489	338	317
N. > *	—	—	—	—	1.572	1.451	472	481	304	324
D. > *	—	—	—	—	1.799	1.857	538	573	382	369
E. 1966 *	—	—	—	—	1.956	1.716	564	557	475	503
F. > *	—	—	—	—	1.448	1.527	597	588	517	435
M. > *	—	—	—	—	1.693	1.621	513	506	402	384
A. > *	—	—	—	—	1.644	1.563	417	397	260	300
M. > *	—	—	—	—	1.813	1.763	495	452	307	280
J. > *	172	212	—	—	1.773	1.789	480	432	314	336

FUENTE: Empresas de aeronavegación.

MOVIMIENTO EN LAS LINEAS AEREAS COMERCIALES

Tráfico internacional de pasajeros

Por países

Período	Total general		Total		Africa		América			
					Total		Países limítrofes			
	Sal.	Entr.	Sal.	Entr.	Sal.	Entr.	Bolivia		Brasil	
							Sal.	Entr.	Sal.	Entr.
1964	414.095	408.132	403.957	396.857	473	380	4.094	4.256	39.228	37.004
1965 *	466.714	461.453	456.273	449.400	452	397	4.474	4.663	41.768	38.716
6 pr. m. 1965 *	229.007	221.801	223.669	216.358	251	171	2.011	2.218	20.841	18.969
6 pr. m. 1966 *	234.823	232.266	229.369	226.794	321	257	2.819	2.893	17.807	16.506
J. 1965 *	29.354	28.016	28.277	26.884	32	38	247	242	3.013	2.675
J. > *	39.353	39.249	38.369	38.112	34	62	349	265	4.115	3.828
A. > *	38.751	37.150	37.819	36.167	24	31	379	469	3.658	3.050
S. > *	42.670	41.825	41.634	40.701	38	44	302	346	3.152	3.195
O. > *	40.717	44.580	39.978	43.329	25	38	341	328	3.230	3.434
N. > *	32.913	37.388	32.265	36.295	31	25	373	562	3.438	3.349
D. > *	43.303	39.460	42.539	38.438	49	26	719	475	3.334	2.891
E. 1966 *	45.896	42.266	45.140	41.435	43	49	521	548	2.983	2.769
F. > *	43.868	46.271	43.289	45.273	37	40	607	485	3.404	2.965
M. > *	37.874	44.571	37.063	43.678	56	64	494	617	3.216	3.269
A. > *	37.374	34.813	36.428	33.889	68	42	418	444	2.871	2.652
M. > *	36.559	33.861	35.480	33.033	76	28	378	462	2.718	2.536
J. > *	33.252	30.484	31.969	29.486	41	34	401	337	2.615	2.315

Período	América									
	Países limítrofes						Demás países			
	Chile		Paraguay		Uruguay		Estados Unidos		Méjico	
	Sal.	Entr.	Sal.	Entr.	Sal.	Entr.	Sal.	Entr.	Sal.	Entr.
1964	57.800	59.201	22.026	21.577	190.647	195.693	31.429	25.355	2.425	1.894
1965 *	56.115	57.317	23.862	23.892	228.943	235.039	35.598	30.178	2.840	2.108
6 pr. m. 1965 *	27.229	28.374	12.056	11.844	112.454	117.110	16.605	12.275	1.426	940
6 pr. m. 1966 *	25.871	26.609	12.197	12.975	119.302	125.406	16.507	14.103	1.444	902
J. 1965 *	3.606	3.489	1.810	1.776	11.608	12.162	2.672	2.408	184	148
J. > *	4.373	4.950	2.400	2.305	17.757	18.252	3.571	3.267	244	197
A. > *	4.580	4.141	2.190	2.200	17.573	18.351	3.426	2.975	301	182
S. > *	5.851	5.989	1.775	1.919	20.893	21.248	3.684	2.525	232	115
O. > *	5.625	6.094	1.756	1.975	21.911	21.310	2.847	3.513	203	287
N. > *	3.729	3.693	1.602	1.756	16.112	18.233	2.335	2.595	197	243
D. > *	4.728	4.076	2.083	1.893	22.243	20.535	3.130	3.028	237	144
E. 1966 *	4.759	4.603	1.941	2.292	25.679	24.512	3.225	2.540	244	112
F. > *	4.542	5.018	2.580	2.419	25.638	26.157	2.366	2.712	212	182
M. > *	4.441	5.127	2.196	2.507	18.205	23.112	2.638	2.579	247	173
A. > *	4.050	3.994	1.971	2.140	18.227	18.763	2.540	1.822	293	160
M. > *	4.380	4.125	1.823	1.922	17.120	18.509	2.810	1.689	266	122
J. > *	3.699	3.742	1.686	1.695	14.433	14.353	2.928	2.761	182	153

FUENTE: Empresas de aeronavegación.

Estadística de transportes

MOVIMIENTO EN LAS LINEAS AEREAS COMERCIALES

Tráfico Internacional de pasajeros

Por países

Período	América							
	Demás países							
	Panamá		Perú		Venezuela		Otros	
	Sal.	Entr.	Sal.	Entr.	Sal.	Entr.	Sal.	Entr.
1964 *	2.570	2.892	17.133	15.816	2.674	2.298	2.533	2.094
1965 *	3.447	3.111	18.032	16.548	2.510	2.195	4.151	3.170
6 pr. m. 1965 *	1.820	1.469	8.454	7.905	1.231	929	2.012	1.449
6 pr. m. 1966 *	1.838	1.713	10.049	9.385	1.280	1.169	1.634	1.255
J. 1965 *	212	177	1.198	952	173	126	222	194
J. > *	230	151	1.299	1.290	185	128	462	222
A. > *	241	253	1.680	1.160	179	162	349	340
S. > *	258	256	1.546	1.195	197	200	325	235
O. > *	213	328	1.340	1.510	210	207	313	262
N. > *	310	296	1.812	1.658	193	203	265	307
D. > *	375	358	1.901	1.830	315	366	425	355
E. 1966 *	359	180	1.990	1.606	315	147	297	135
F. > *	291	390	1.429	2.080	190	250	289	222
M. > *	409	392	2.232	2.283	263	318	304	326
A. > *	316	277	1.591	1.239	198	152	228	179
M. > *	240	213	1.325	1.052	176	153	258	172
J. > *	223	259	1.482	1.125	138	149	258	221

Período	Asia		Europa							
	Total		Alemania, República Federal de		España		Francia		Italia	
	Sal.	Entr.	Sal.	Entr.	Sal.	Entr.	Sal.	Entr.	Sal.	Entr.
	Sal.	Entr.	Sal.	Entr.	Sal.	Entr.	Sal.	Entr.	Sal.	Entr.
1964 *	135	181	2.514	2.339	5.522	5.851	5.017	5.035	7.367	5.723
1965 *	139	181	2.631	2.437	7.369	7.132	5.594	5.454	6.173	5.846
6 pr. m. 1965 *	59	64	1.291	1.035	3.849	2.646	2.809	2.331	2.995	2.212
6 pr. m. 1966 *	69	110	1.614	1.056	4.159	3.026	2.609	2.377	3.414	2.455
J. 1965 *	8	10	269	190	799	532	616	416	485	455
J. > *	21	18	323	234	680	678	558	571	611	522
A. > *	6	12	223	219	628	619	459	443	635	547
S. > *	12	22	210	271	780	817	568	477	703	690
O. > *	14	16	182	275	439	1.112	375	565	385	782
N. > *	13	22	186	224	326	806	287	570	321	674
D. > *	14	27	216	179	667	454	538	497	523	419
E. 1966 *	15	21	278	166	706	345	447	418	398	363
F. > *	15	5	134	225	286	568	238	384	400	352
M. > *	15	20	181	249	434	688	394	473	430	546
A. > *	12	26	336	141	792	427	447	432	813	323
M. > *	4	13	323	114	996	506	583	298	609	440
J. > *	8	25	362	161	945	492	500	372	764	431

FUENTE: Empresas de aeronavegación.

Estadística de transportes

MOVIMIENTO EN LAS LINEAS AEREAS COMERCIALES

Tráfico internacional de pasajeros

Por países

Período	Europa										Entre ciudades del exterior (empresas argentinas)	
	Países Bajos		Portugal		Reino Unido		Suiza		Otros			
	Sal.	Entr.	Sal.	Entr.	Sal.	Entr.	Sal.	Entr.	Sal.	Entr.	Sal.	Entr.
1964	728	966	1.235	1.035	1.689	1.569	4.303	3.715	2.475	1.983	10.139	11.275
1965	793	1.273	1.206	1.058	2.241	2.099	4.951	4.024	2.984	2.562	10.441	12.053
6 pr. m. 1965	421	588	690	353	986	794	2.780	1.742	1.399	940	5.338	5.443
6 pr. m. 1966	362	585	866	438	1.159	927	2.532	1.529	1.516	1.118	5.454	5.472
J. 1965	85	119	113	91	203	134	421	273	301	277	1.077	1.132
J. >	80	67	110	164	226	209	428	394	313	338	984	1.137
A. >	59	117	85	125	316	216	465	358	363	197	932	983
S. >	78	120	122	136	206	211	402	393	300	297	1.036	1.124
O. >	46	118	57	103	105	301	181	388	180	383	739	1.251
N. >	37	165	45	111	224	197	250	382	179	224	648	1.093
D. >	72	98	97	66	178	171	445	367	250	183	764	1.022
E. 1966	52	105	89	34	185	168	442	193	172	129	756	831
F. >	37	75	40	103	134	129	278	340	142	172	579	998
M. >	56	83	102	87	146	159	383	359	221	247	811	893
A. >	63	160	179	43	234	127	459	204	322	140	946	924
M. >	83	74	235	52	252	196	435	194	390	163	1.079	828
J. >	71	88	221	119	208	148	535	239	269	267	1.283	998

4. — COMBUSTIBLES Y LUBRICANTES DISTRIBUIDOS (1)

Período	Nafta (2)								
	Total general	Capital Federal	Provincias					La Pampa	Mendoza
			Buenos Aires	Córdoba	Chaco	Entre Ríos			
1964	3.832.927	692.980	1.427.769	404.156	47.504	114.619	56.049	165.038	
1965	4.219.398	758.540	1.610.151	437.312	52.312	122.918	58.236	180.149	
8 pr. m. 1965	2.708.416	483.255	1.026.290	285.382	34.750	79.195	37.000	117.786	
8 pr. m. 1966	2.927.652	519.244	1.134.274	302.458	33.639	77.689	37.873	133.143	
A. 1965	347.154	62.789	127.885	36.435	5.091	9.822	4.598	14.906	
S. >	366.975	70.907	138.533	36.925	4.743	10.235	4.921	14.714	
O. >	367.148	67.923	141.125	35.709	4.097	10.225	5.099	15.135	
N. >	373.252	67.279	141.917	38.604	4.555	12.202	5.083	15.382	
D. >	403.607	69.176	162.286	40.692	4.167	11.051	6.133	17.132	
E. 1966	345.486	56.234	140.744	36.990	3.211	10.427	4.382	14.598	
F. >	343.715	52.724	140.051	39.628	3.026	9.133	4.074	15.555	
M. >	372.772	66.550	144.644	37.979	4.041	9.580	4.568	18.755	
A. >	350.549	65.902	134.308	33.250	4.356	7.678	4.746	16.978	
M. >	371.688	68.020	142.543	38.486	4.327	10.148	4.803	16.034	
J. >	367.154	67.799	136.251	38.206	5.045	9.817	5.045	16.717	
J. >	363.088	66.937	137.345	37.068	4.499	9.602	4.516	16.496	
A. >	413.200	75.072	158.388	40.841	5.134	11.304	5.739	17.910	

(1) FUENTE: Dirección Nacional de la Energía. (2) Incluye motonafta, aeronafta y nafta especial.

Estadística de transportes

COMBUSTIBLES Y LUBRICANTES DISTRIBUIDOS

Kilolitros

Período	Nafta				Kerosene (1)			
	Provincias			Demás provincias	Total general	Capital Federal	Provincias	
	San Juan	Santa Fe	Tucumán				Buenos Aires	Córdoba
1964	47.839	410.372	63.338	403.263	1.311.729	155.340	616.830	136.385
1965	52.413	441.937	66.948	438.482	1.214.851	150.179	560.341	123.281
8 pr. m. 1965	34.005	283.604	42.711	284.438	836.874	103.752	394.830	82.806
8 pr. m. 1966	39.245	302.939	43.111	304.037	815.797	93.986	389.236	79.910
A. 1965	4.522	38.604	6.251	36.251	119.812	14.618	59.385	11.407
S. >	4.404	37.813	6.210	37.570	122.005	16.267	58.135	12.001
O. >	4.693	38.972	6.236	37.934	88.147	10.438	38.185	9.267
N. >	4.376	40.314	5.755	37.785	84.816	9.737	35.567	9.822
D. >	4.935	41.234	6.036	40.755	83.009	9.985	33.624	9.385
E. 1966	4.123	33.072	4.670	37.035	62.271	6.547	24.852	6.861
F. >	4.470	34.546	4.474	36.034	65.620	9.313	26.054	7.439
M. >	5.345	37.767	5.512	38.031	81.724	9.929	35.305	8.588
A. >	5.196	33.574	5.347	39.214	85.692	9.893	36.828	9.054
M. >	4.765	41.489	5.107	35.866	102.730	11.390	50.255	10.012
J. >	5.115	38.791	5.612	38.746	127.054	14.538	63.160	11.335
J. >	4.955	37.838	5.904	37.928	133.197	15.382	68.754	12.497
A. >	5.276	45.862	6.485	41.183	157.509	16.994	84.028	14.124

Período	Kerosene (1)							Demás provincias
	Provincias							
	Corrientes	Chaco	Entre Ríos	Mendoza	Salta	Santa Fe	Tucumán	
1964	19.356	16.627	43.455	47.998	12.855	124.798	25.816	112.269
1965	19.844	17.288	41.277	43.665	13.118	111.964	22.674	111.220
8 pr. m. 1965	13.112	11.446	27.230	29.505	8.445	75.401	14.718	75.629
8 pr. m. 1966	13.342	10.968	26.793	30.782	8.635	71.208	13.988	76.949
A. 1965	1.757	1.444	3.686	3.844	897	10.894	1.987	9.893
S. >	1.801	1.646	3.903	4.745	1.195	10.227	2.098	9.917
O. >	1.398	1.268	3.288	3.567	1.202	8.714	1.900	8.920
N. >	1.736	1.472	3.423	2.937	1.076	8.985	1.768	8.293
D. >	1.797	1.456	3.433	2.911	1.200	8.567	2.190	8.461
E. 1966	1.552	1.058	2.860	2.628	911	6.437	1.698	6.867
F. >	1.386	951	2.554	2.486	887	6.616	1.327	6.607
M. >	1.321	1.609	3.145	3.296	1.037	7.565	1.733	8.196
A. >	1.816	1.447	2.818	3.502	1.183	7.889	1.673	9.589
M. >	1.733	1.388	3.499	3.875	1.041	8.849	1.660	9.028
J. >	1.906	1.728	3.698	4.549	1.168	10.459	2.001	12.512
J. >	1.658	1.277	3.624	5.278	1.205	10.079	1.802	11.641
A. >	1.970	1.510	4.595	5.168	1.203	13.314	2.094	12.509

(1) Incluye kerosene para motores de retropropulsión. FUENTE: Dirección Nacional de la Energía.

COMBUSTIBLES Y LUBRICANTES DISTRIBUIDOS

Kilolitros

Agrícola

Período	Total general	Provincias						
		Buenos Aires	Córdoba	Corrientes	Chaco	Entre Ríos	La Pampa	Mendoza
1964	175.316	65.639	25.462	1.695	9.996	18.305	6.158	4.867
1965	131.371	43.716	20.057	1.260	9.052	14.176	4.773	4.384
8 pr. m. 1965	86.803	28.710	13.209	967	5.701	10.233	3.425	2.274
8 pr. m. 1966	71.415	23.503	12.149	399	4.331	6.269	2.529	2.176
A. 1965	10.208	3.341	1.127	72	1.558	658	266	308
S. >	10.056	3.280	1.390	44	1.336	634	224	387
O. >	8.776	2.579	1.360	103	722	704	157	582
N. >	51.242	3.271	2.327	70	845	1.629	394	563
D. >	13.194	5.876	1.771	76	448	976	573	578
E. 1966	8.421	2.930	1.225	82	317	1.200	264	397
F. >	6.655	1.796	1.250	26	189	977	263	320
M. >	9.352	3.037	2.123	24	192	672	517	287
A. >	6.903	2.547	1.348	51	311	300	392	150
M. >	11.049	3.273	2.507	34	558	797	346	204
J. >	10.306	3.158	1.620	29	940	818	228	273
J. >	8.640	3.218	957	64	838	859	266	209
A. >	10.062	3.484	1.119	89	986	646	253	336

Agrícola

Gas - oil

Período	Provincias			Capital Federal y demás provincias	Total general	Capital Federal	Provincias	
	Salta	Santa Fe	Tucumán				Buenos Aires	Córdoba
1964	493	34.672	2.113	5.916	2.509.747	233.693	953.986	345.115
1965	204	26.713	1.493	5.543	2.751.225	243.377	1.077.974	376.409
8 pr. m. 1965	129	17.531	947	3.677	1.734.847	157.268	679.994	230.741
8 pr. m. 1966	98	17.286	509	2.166	1.896.551	166.387	734.678	252.733
A. 1965	17	2.355	127	379	235.036	19.879	96.092	29.266
S. >	17	2.164	184	396	258.812	22.143	104.579	35.767
O. >	15	1.902	186	466	238.634	20.567	94.242	32.809
N. >	20	2.884	63	476	256.745	21.511	98.544	40.182
D. >	23	2.232	113	528	262.187	21.888	100.615	36.910
E. 1966	22	1.690	36	258	202.490	19.601	77.494	25.773
F. >	10	1.532	14	278	196.646	17.966	74.951	27.285
M. >	7	2.287	28	178	240.715	22.211	93.196	36.082
A. >	17	1.563	45	206	209.188	19.724	82.234	27.310
M. >	8	2.935	34	353	249.163	22.131	95.508	36.011
J. >	9	2.779	92	360	262.152	20.029	97.833	36.709
J. >	19	1.817	114	219	243.837	21.340	95.975	28.087
A. >	6	2.683	146	314	292.360	23.385	117.487	35.476

FUENTE: Dirección Nacional de la Energía.

Estadística de transportes

COMBUSTIBLES Y LUBRICANTES DISTRIBUIDOS

Kilolitros

Período	Gas - oil							
	Provincias							Demás provincias
	Corrientes	Chaco	Entre Ríos	Mendoza	San Juan	Santa Fe	Tucumán	
1964	24.445	36.512	92.634	118.314	23.745	345.789	54.372	281.142
1965	24.653	39.336	97.092	135.406	27.565	366.563	58.977	303.873
8 pr. m. 1965	16.563	24.412	63.782	81.046	18.283	234.078	36.592	192.088
8 pr. m. 1966	15.914	27.393	67.774	101.014	19.644	264.222	33.489	213.303
A. 1965	2.017	4.396	7.208	10.334	2.336	32.849	5.857	24.802
S. >	2.044	4.408	8.338	11.004	2.296	33.683	6.288	28.262
O. >	2.032	3.746	7.933	11.497	2.499	30.967	5.767	26.575
N. >	1.983	3.560	9.743	10.461	2.148	34.657	5.209	22.747
D. >	2.031	3.210	7.296	21.398	2.339	33.178	5.121	28.201
E. 1966	2.052	2.184	8.419	11.438	2.098	26.722	3.572	23.137
F. >	1.436	2.236	8.569	12.157	2.158	24.611	3.246	22.031
M. >	1.369	2.482	7.584	12.924	2.506	30.792	3.787	27.782
A. >	1.925	3.047	4.689	11.164	2.395	26.206	3.552	26.942
M. >	2.129	3.506	8.183	11.180	2.368	38.258	3.997	25.899
J. >	2.127	4.716	9.488	14.073	2.587	39.855	4.851	29.882
J. >	2.011	4.050	9.575	13.338	2.509	35.518	4.621	26.813
A. >	2.865	5.170	11.267	14.740	3.023	42.260	5.863	30.824

Período	Diesel - oil							
	Total general	Capital Federal	Provincias					Salta
			Buenos Aires	Córdoba	Corrientes	Entre Ríos	Mendoza	
1964	1.535.573	375.912	549.714	124.456	14.132	57.833	67.879	15.913
1965	1.431.627	332.743	437.887	103.240	14.968	73.245	96.841	20.459
8 pr. m. 1965	969.811	227.714	292.675	67.892	9.959	47.631	72.496	12.595
8 pr. m. 1966	854.289	174.445	276.211	62.626	10.028	48.745	59.113	11.760
A. 1965	128.432	30.233	35.031	8.653	1.420	7.031	12.558	1.161
S. >	134.909	30.747	43.800	9.049	1.239	7.090	11.610	1.632
O. >	106.598	23.132	34.422	8.049	1.293	6.343	4.159	2.007
N. >	112.725	28.690	31.593	9.372	1.315	5.368	4.934	2.158
D. >	107.584	22.460	35.397	8.878	1.162	6.813	3.642	2.067
E. 1966	94.217	17.965	32.018	7.500	1.162	6.598	2.614	1.526
F. >	86.885	14.803	24.483	7.172	1.133	5.752	3.600	1.171
M. >	109.619	22.529	33.925	8.318	950	6.757	6.041	1.969
A. >	100.233	17.790	31.166	7.022	1.712	5.959	7.922	1.331
M. >	103.245	22.350	30.874	8.658	999	5.688	7.984	1.266
J. >	118.706	25.529	39.420	8.237	1.200	6.623	10.621	1.124
J. >	114.463	24.821	38.684	6.494	1.403	5.487	10.436	1.636
A. >	132.921	22.658	45.641	9.225	1.469	5.881	9.895	1.737

FUENTE: Dirección Nacional de la Energía.

Estadística de transportes

COMBUSTIBLES Y LUBRICANTES DISTRIBUIDOS

Kilolitros

Periodo	Diesel - oil				Fuel - oil			
	Provincias			Demás provincias	Total general	Capital Federal	Provincias	
	Santa Fe	Santiago del Estero	Tucumán				Buenos Aires	Córdoba
1964	163.974	13.235	21.331	131.194	5.958.007	2.704.214	1.876.853	108.545
1965	141.243	14.284	51.299	145.418	6.260.057	2.535.183	2.240.149	132.649
8 pr. m. 1965	95.776	9.039	32.435	101.599	4.032.060	1.646.553	1.405.088	88.349
8 pr. m. 1966	76.586	9.096	20.649	105.030	4.040.121	1.749.544	1.368.066	78.046
A. 1965	12.007	2.524	6.367	11.447	517.747	220.052	158.939	13.192
S. >	12.811	1.685	4.844	10.402	592.404	229.749	223.432	12.205
O. >	9.912	1.174	3.896	12.211	541.820	213.492	206.427	11.888
N. >	11.388	1.716	5.644	10.547	565.047	205.334	223.316	10.988
D. >	11.356	670	4.480	10.659	528.726	240.055	181.886	9.219
E. 1966	8.478	491	4.849	11.016	442.597	164.656	178.313	8.048
F. >	7.942	1.505	2.747	10.577	419.952	160.848	160.751	9.463
M. >	9.741	1.527	4.106	13.756	490.916	201.183	182.507	10.214
A. >	8.951	1.657	2.798	13.925	492.137	204.143	171.643	9.587
M. >	9.983	983	2.072	12.388	505.537	247.505	142.469	13.226
J. >	10.341	938	1.263	13.410	541.985	255.219	163.116	10.026
J. >	9.549	1.048	1.254	13.651	548.193	251.935	171.411	8.732
A. >	11.601	947	1.560	16.307	598.804	264.055	197.856	8.750

Periodo	Fuel - oil							Demás provincias
	Provincias							
	Entre Ríos	Mendoza	Salta	San Juan	Santa Fe	Santiago del Estero	Tucumán	
1964	103.418	168.221	54.746	17.947	751.559	721	63.684	108.099
1965	94.977	202.696	51.998	20.234	777.865	749	67.783	135.774
8 pr. m. 1965	63.943	138.479	35.410	12.255	503.293	459	47.992	90.239
8 pr. m. 1966	65.496	129.751	26.777	15.397	471.829	643	34.715	99.857
A. 1965	6.408	16.175	3.746	1.721	76.348	78	9.269	11.819
S. >	7.081	15.445	5.265	2.316	77.024	118	10.157	9.612
O. >	8.056	15.833	3.636	2.114	65.858	59	4.515	9.942
N. >	7.237	15.499	3.901	1.927	80.303	39	2.689	13.814
D. >	8.660	17.440	3.786	1.622	51.387	74	2.430	12.167
E. 1966	8.677	13.621	3.310	866	53.049	14	1.068	10.975
F. >	6.936	12.958	1.222	816	51.365	99	2.186	13.308
M. >	9.834	17.397	1.299	1.143	55.431	—	982	10.926
A. >	5.637	17.844	6.723	2.120	57.817	61	2.101	14.461
M. >	6.805	18.466	3.574	1.602	54.440	142	5.629	11.679
J. >	8.720	15.428	5.218	3.454	61.195	101	6.803	12.705
J. >	9.572	16.134	3.313	2.489	67.748	136	4.646	12.077
A. >	9.315	17.903	2.118	2.907	70.784	90	11.300	13.726

FUENTE: Dirección Nacional de la Energía.

Estadística de transportes

COMBUSTIBLES Y LUBRICANTES DISTRIBUIDOS

Kilolitros

Período	Lubricantes					
	Total general	Capital Federal	Provincias			
			Buenos Aires	Córdoba	Corrientes	Chaco
1964	230.940	43.849	87.007	24.671	2.047	3.644
1965	244.826	44.355	96.657	26.270	2.251	3.874
8 pr. m. 1965	148.539	29.105	56.154	15.909	1.525	2.426
8 pr. m. 1966	144.889	26.837	54.478	14.905	1.298	2.234
A. 1965	19.419	3.529	7.556	2.660	173	233
S. >	25.275	3.474	11.015	2.951	236	446
O. >	25.233	3.282	10.207	3.104	204	368
N. >	21.649	3.712	9.654	1.843	137	262
D. >	24.130	4.782	9.627	2.463	149	372
E. 1966	17.799	3.228	7.387	1.704	136	163
F. >	14.035	2.812	5.610	1.306	55	139
M. >	15.505	3.537	5.762	1.738	149	100
A. >	15.138	3.064	5.477	1.546	124	255
M. >	15.563	2.736	5.850	1.593	151	327
J. >	26.403	4.574	9.462	3.188	296	473
J. >	17.561	3.093	6.497	1.726	160	345
A. >	22.885	3.793	8.433	2.104	227	432

Período	Lubricantes					
	Provincias					Demás provincias
	Entre Ríos	La Pampa	Mendoza	Santa Fe	Tucumán	
1964	6.389	3.257	7.375	27.531	5.330	19.840
1965	6.648	2.827	7.721	26.065	4.797	23.361
8 pr. m. 1965	4.166	1.663	4.400	15.863	3.008	14.320
8 pr. m. 1966	4.137	1.401	5.517	15.996	3.229	14.857
A. 1965	429	159	571	1.968	399	1.742
S. >	447	322	698	3.349	433	1.904
O. >	627	338	1.161	2.696	584	2.662
N. >	705	181	691	2.002	422	2.040
D. >	703	323	771	2.155	350	2.435
E. 1966	416	152	730	1.748	225	1.910
F. >	321	162	502	1.315	278	1.535
M. >	454	129	503	1.377	254	1.502
A. >	313	146	533	1.583	201	1.896
M. >	433	185	603	1.548	434	1.703
J. >	781	312	1.120	3.081	706	2.410
J. >	653	153	508	2.321	573	1.532
A. >	766	162	1.018	3.023	558	2.369

FUENTE: Dirección Nacional de la Energía.

X. ESTADISTICA DE COMUNICACIONES

1. — SERVICIO POSTAL Y TELEGRAFICO NACIONAL

Valores

Período	Renta general								
	Total	Correos	Telégrafos		Varios				Otros
			Tele-gramas	Derecho y tasas (1)	Comi-siones	Even-tuales	Publi-caciones	Retribu-ción Caja Nacional de Ahorro Postal	
	Millones de m\$ñ								
1964	5.321,7	3.680,9	1.298,4	43,3	226,3	9,2	1,48	11,5	50,63
1965 *	7.940,4	5.548,8	1.993,4	52,2	305,6	18,8	1,34	7,3	12,92
III. 1964	1.309,3	941,0	298,6	6,8	54,8	2,7	0,43	2,6	2,41
IV. >	1.385,6	938,8	341,1	20,2	73,1	2,4	0,39	—	9,60
I. 1965 *	1.344,8	908,4	357,5	3,8	59,8	3,2	0,41	7,3	4,39
II. >	1.772,1	1.285,6	399,5	9,9	70,6	3,2	0,39	—	2,88
III. >	2.357,1	1.618,1	640,4	6,8	84,0	5,2	0,33	—	2,27
IV. >	2.466,4	1.736,7	596,0	31,7	91,2	7,2	0,21	—	3,38
I. 1966 *	2.146,7	1.507,7	537,9	6,5	83,6	6,9	0,17	—	3,88
II. >	2.250,5	1.620,2	480,5	12,3	89,5	6,3	0,34	34,5	6,81

Valores

Movimiento general

Período	Movimiento de fondos				Correspondencia						
	Total	Valores declarados		Giros	Total	Simple				Certificada	
		Internos y externos	De servicio			Cartas, tarjetas postales	Impresos	Aéreos	Otros	Cartas	Impresos
	Millones de m\$ñ				Millones de unidades						
1964	10.359,0	478,3	1.908,9	7.971,8	859,4	519,2	195,1	53,1	4,0	50,5	2,2
1965 *	13.675,3	607,9	2.379,5	10.687,9	789,1	466,0	180,4	51,5	2,6	51,3	2,0
III. 1964	2.667,8	130,2	483,0	2.054,6	209,5	126,5	49,2	11,6	0,5	12,8	0,5
IV. >	2.719,9	122,3	507,0	2.090,6	240,1	145,2	58,4	17,3	0,9	13,3	0,7
I. 1965 *	3.177,6	111,6	552,0	2.514,0	201,1	117,5	47,7	12,8	0,8	11,6	0,4
II. >	3.151,0	154,2	557,4	2.439,4	172,7	103,9	36,2	10,3	0,6	13,0	0,5
III. >	3.668,0	168,8	618,3	2.880,9	183,0	107,2	44,0	10,6	0,6	12,6	0,5
IV. >	3.678,7	173,3	651,8	2.853,6	232,3	137,4	51,8	17,8	0,6	14,1	0,6
I. 1966 *	3.686,2	134,5	654,9	2.896,8	168,2	93,7	41,1	11,3	0,4	12,4	0,5
II. >	3.699,3	172,6	664,9	2.861,8	165,5	94,2	39,0	9,4	0,6	12,8	0,5

(1) Derecho de estaciones y operadores radioeléctricos y tasa de fiscalización de empresas de telecomunicaciones. FUENTE: Correos y Telecomunicaciones. Última información recibida el 2/11/66.

Estadística de comunicaciones

SERVICIO POSTAL Y TELEGRAFICO NACIONAL

Movimiento general

Período	Correspondencia		Encomiendas					Documentos		
	Certificada		Total	Ordinarias	De granja	Expresos	Otros	Total	Valores declarados	Giros internos
	Expresos	Otros								
	Millones de unidades		Miles							
1964	21,4	13,9	4.312,3	3.795,6	98,9	167,5	250,3	4.119,6	660,3	3.459,3
1965 *	21,2	14,1	4.013,5	3.460,9	91,2	170,6	290,8	3.943,7	616,2	3.327,5
III. 1964	5,1	3,3	1.091,9	964,1	23,6	45,0	59,2	1.080,1	171,0	909,1
IV. >	6,3	4,0	1.169,2	1.018,1	16,4	44,8	89,9	1.010,2	173,6	836,6
I. 1965 *	6,6	3,7	848,0	730,2	34,6	35,7	47,5	1.002,1	153,8	848,3
II. > *	4,3	3,2	1.012,1	885,7	19,7	35,7	71,0	964,0	168,8	795,2
III. > *	4,4	3,1	979,3	833,1	18,9	40,6	86,7	930,7	147,5	783,2
IV. > *	5,9	4,1	1.174,1	1.011,9	18,0	58,6	85,6	1.046,9	146,1	900,8
I. 1966 *	6,0	2,8	741,0	627,2	27,5	32,9	53,4	888,1	120,8	767,3
II. > *	6,1	2,9	991,8	861,3	18,0	42,7	69,8	860,4	130,0	730,4

De telégrafo y radiotelégrafo

Período	Total general	Despachos telegráficos				Transmisiones radiotelegráficas			
		Total	Expedidos	Recibidos	Retransmitidos	Total	Radiotelegramas	Radioconversaciones	Otros
	Miles								
1964	55.957,6	50.863,9	16.918,1	17.535,5	16.410,3	5.093,7	4.826,8	265,3	1,6
1965 *	47.689,2	47.311,1	15.938,6	16.574,7	14.797,8	378,1	137,9	239,2	1,0
III. 1964	13.403,2	12.191,7	4.025,3	4.195,5	3.970,9	1.211,5	1.148,0	63,1	0,4
IV. >	15.245,5	13.668,4	4.705,2	4.806,5	4.156,7	1.577,1	1.505,5	71,4	0,2
I. 1965 *	14.375,6	14.260,7	4.886,3	5.158,5	4.215,9	114,9	41,8	72,9	0,2
II. > *	10.484,0	10.392,0	3.539,4	3.698,4	3.155,1	91,1	34,2	56,7	0,2
III. > *	10.693,8	10.603,6	3.527,8	3.684,7	3.391,1	90,2	32,7	57,2	0,3
IV. > *	12.135,8	12.053,9	3.985,1	4.033,1	4.035,7	81,9	29,2	52,4	0,3
I. 1966 *	9.167,3	9.090,2	3.101,9	3.060,0	2.928,3	77,1	28,2	48,8	0,1
II. > *	8.336,8	8.256,7	2.813,1	3.149,8	2.293,8	80,1	25,9	54,0	0,2

FUENTE: Correos y Telecomunicaciones. Última información recibida el 2/11/66.

Estadística de comunicaciones

2. — SERVICIO TELEFONICO NACIONAL

Periodo	Instalaciones en servicio (1)						Tráfico (2)	
	Centrales telefónicas	Cabinas públicas (3)	Líneas	Aparatos			Conversaciones (4)	
				Total	Auto-máticos	Otros sistemas	Total	Urbanas
	Número			Miles			Millones	
1964	865	320	1.079,0	1.364,5	1.223,6	140,9	3.560,7	3.509,9
1965 *	865	332	1.100,2	1.383,6	1.246,9	136,7	3.647,1	3.597,8
6 pr. m. 1965 *	865	323	1.086,2	1.370,5	1.234,6	135,9	1.810,3	1.785,3
6 pr. m. 1966 *	865	340	1.104,7	1.386,8	1.250,1	136,7	1.804,9	1.780,8
J. 1965 *	865	323	1.086,2	1.370,5	1.234,6	135,9	296,3	294,4
J. > *	865	325	1.087,9	1.372,3	1.236,3	136,0	307,0	303,0
A. > *	865	326	1.088,8	1.372,7	1.236,6	136,1	306,7	302,8
S. > *	865	327	1.091,5	1.375,4	1.239,2	136,2	297,2	293,2
O. > *	864	327	1.095,5	1.378,8	1.242,4	136,4	308,7	304,6
N. > *	864	331	1.098,5	1.381,7	1.245,1	136,6	302,1	298,1
D. > *	865	332	1.100,2	1.383,6	1.246,9	136,7	315,1	310,8
E. 1966 *	865	334	1.100,8	1.384,3	1.247,5	136,8	313,5	309,3
F. > *	866	337	1.101,1	1.384,4	1.247,5	136,9	274,5	270,6
M. > *	866	337	1.102,3	1.385,1	1.248,2	136,9	309,8	305,5
A. > *	866	337	1.103,3	1.386,1	1.249,3	136,8	298,0	294,0
M. > *	866	339	1.104,5	1.387,0	1.250,2	136,8	310,1	306,2
J. > *	865	340	1.104,7	1.386,8	1.250,1	136,7	299,0	295,2

Periodo	Tráfico (2)			Personal ocupado (5)			Sueldos y salarios pagados al personal (2)	Ingresos (2)	Egresos (2)
	Conversaciones		Telefogramas	Total	Varones	Mujeres			
	Inter-urbanas	Internacionales							
	Miles			Millones de m\$ n					
1964	49.793,5	1.001,2	1.900,2	40,4	25,9	14,5	8.164,2	14.709,9	11.359,8
1965 *	48.399,7	905,0	1.975,1	41,8	27,0	14,8	11.591,2	21.571,1	15.997,9
6 pr. m. 1965 *	24.519,8	444,0	1.097,5	42,0	27,0	15,0	5.204,5	9.109,4	7.495,8
6 pr. m. 1966 *	23.704,8	434,7	691,3	41,5	26,8	14,7	5.969,3	13.104,7	10.792,4
J. 1965 *	3.791,0	76,0	120,9	41,5	26,9	14,6	1.430,5	1.894,4	1.292,8
J. > *	3.916,2	81,0	143,3	41,4	26,8	14,6	885,0	1.973,3	1.305,2
A. > *	3.869,9	75,8	123,4	41,5	26,9	14,6	890,0	1.960,0	1.287,0
S. > *	3.950,3	72,1	172,1	41,3	26,8	14,5	967,5	2.002,2	1.405,7
O. > *	4.048,2	80,6	136,3	41,3	26,8	14,5	961,9	2.093,0	1.398,3
N. > *	3.891,3	79,6	154,9	41,6	26,9	14,7	985,1	2.168,3	1.426,5
D. > *	4.204,0	71,9	147,6	42,2	27,2	15,0	1.697,2	2.264,9	1.679,4
E. 1966 *	4.116,7	83,2	145,0	42,2	27,2	15,0	962,8	2.227,4	1.604,3
F. > *	3.803,1	72,2	106,8	41,9	27,0	14,9	992,0	2.153,2	1.653,7
M. > *	4.242,7	63,7	139,1	41,7	26,9	14,8	1.008,8	2.210,2	1.676,1
A. > *	3.885,4	70,5	45,4	41,2	26,7	14,5	999,9	2.179,3	1.892,6
M. > *	3.839,9	75,1	111,8	41,1	26,6	14,5	1.022,9	2.174,7	1.993,4
J. > *	3.817,0	69,4	143,2	41,1	26,6	14,5	982,9	2.159,9	1.978,3

(1) Al último día de cada periodo. (2) Total del periodo. (3) Cabinas públicas ubicadas en localidades donde no existen centrales. (4) Incluye radioconversaciones y transmisiones radiofónicas, interurbanas e internacionales. (5) Promedio del periodo. FUENTE: Empresa Nacional de Telecomunicaciones. Última información recibida el 2/11/66.

XI. ESTADISTICA FINANCIERA

MONETARIA

1. — MEDIOS DE PAGO

Millones de m\$N

Saldo al fin de	Creación de medios de pago							
	Oro y divisas (neto)	Sector oficial					Préstamos al sector privado	
		Total	Aporte a organismos internacionales	Diferencia de cambio	Otras deudas del Gobierno Nacional	Otros gobiernos y reparticiones oficiales	Total	Generales (1)
1964	4.021,8	346.824,3	9.434,7	35.050,3	276.105,1	26.233,2	375.405,5	323.860,7
1965	15.795,9	455.483,3	9.969,0	42.431,1	352.974,6	50.108,6	469.076,0	416.893,0
A. 1965	7.711,5	439.864,1	9.581,9	41.198,5	328.585,1	60.498,6	431.827,3	381.563,9
S. >	12.876,5	440.042,8	9.584,7	41.839,2	330.359,3	58.259,6	441.182,0	391.040,6
O. >	13.023,8	439.193,1	9.586,3	41.711,7	333.368,0	54.527,1	446.840,1	395.565,1
N. >	10.765,1	443.636,1	9.638,4	41.815,7	342.430,4	49.751,6	451.418,6	399.693,5
D. >	15.795,9	455.483,3	9.969,0	42.431,1	352.974,6	50.108,6	469.076,0	416.893,0
E. 1966	20.130,2	485.673,4	10.263,1	57.740,6	365.536,4	52.133,3	470.816,6	418.484,8
F. >	20.995,4	491.898,4	10.264,9	57.269,3	369.665,3	54.698,9	478.016,3	425.858,0
M. >	27.153,2	497.747,2	10.274,9	58.562,9	374.807,9	54.101,5	495.123,9	430.340,0
A. >	27.933,6	497.248,3	10.277,0	58.237,3	378.939,9	49.794,1	501.068,8	437.339,2
M. >	38.793,5	505.254,7	10.624,8	58.260,1	387.991,6	48.378,2	513.660,9	446.964,8
J. >	27.409,6	513.987,6	10.626,7	65.557,4	391.763,7	46.039,8	529.276,5	462.729,5
J. >	26.592,5	524.156,2	10.655,5	64.828,7	405.630,6	43.041,4	536.982,1	471.417,5
A. > *	27.684,7	534.027,1	14.564,3	63.058,1	410.068,1	46.336,6	552.105,6	484.208,9

Saldo al fin de	Creación de medios de pago		Distribución de los medios de pago creados					
	Préstamos al sector privado		Factores de absorción				Depósitos oficiales	Medios de pago de particulares (3)
	Hipotecarias	En moneda extranjera	Total	Depósitos de poca movilidad (2)	Patrimonio neto	Organismos internacionales		
1964	37.494,7	14.050,1	259.969,4	179.804,6	63.696,0	16.468,8	70.633,2	395.649,0
1965	38.968,5	13.214,5	336.390,6	245.054,4	78.518,4	12.817,8	106.482,1	497.482,5
A. 1965	37.836,3	12.427,1	336.959,1	248.692,2	74.453,2	13.813,8	99.678,9	442.764,9
S. >	37.841,2	12.300,2	347.329,8	257.069,2	76.695,8	13.564,8	100.734,5	446.037,0
O. >	38.826,8	12.448,2	351.350,7	260.532,8	77.502,1	13.315,8	102.586,8	445.119,5
N. >	38.829,9	12.895,2	351.335,6	260.088,1	78.429,7	12.817,8	109.159,7	445.324,5
D. >	38.968,5	13.214,5	336.390,6	245.054,4	78.518,4	12.817,8	106.482,1	497.482,5
E. 1966	39.372,8	12.959,0	371.212,8	261.719,6	76.728,1	32.765,1	§ 109.311,2	495.096,2
F. >	39.362,7	12.795,6	377.684,4	268.524,0	77.711,3	31.449,1	§ 109.983,3	503.242,4
M. >	39.548,7	25.235,2	391.512,7	282.092,1	79.287,5	30.133,1	114.609,6	513.902,0
A. >	39.951,2	23.778,4	389.265,6	279.532,9	80.915,6	28.817,1	119.037,9	517.947,2
M. >	39.960,2	26.735,9	410.181,2	300.002,1	82.678,0	27.501,1	119.159,9	528.368,0
J. >	39.876,8	26.670,2	403.768,3	292.033,1	85.550,1	26.185,1	120.270,8	546.634,6
J. >	39.880,2	25.684,4	412.630,2	301.659,4	86.101,7	24.869,1	124.803,6	550.297,0
A. > *	39.889,0	28.007,7	419.007,0	305.166,5	86.865,8	26.974,7	126.143,0	568.667,4

(1) Incluye inversiones en valores privados. (2) Incluye Cuentas Varias, y a partir de mayo, Fondos esterilizados. (3) Comprende cuentas corrientes, billetes y moneda FUENTE: Banca Central de la República Argentina

BANCARIA

I. — CUENTAS PRINCIPALES DEL BALANCE DEL BANCO CENTRAL DE LA REPUBLICA ARGENTINA (1)

Millones de m\$_n

Saldo al fin de	Activo						
	Oro y divisas (neto)	Sector oficial				Bancos del país	
		Aporte a organismos internacionales	Otras deudas		Redescuentos y otros adelantos (2)	Adelantos sobre préstamos hipotecarios (3)	
			Gobierno Nacional	Gobierno Prov. y Municipal			
1964	6.776,0	9.434,7	239.489,1	570,3	34.295,6	37.494,7	
1965	26.222,1	9.969,0	295.434,1	487,0	84.894,4	38.168,5	
A. 1965	12.853,8	9.581,9	271.633,0	546,2	78.575,4	37.436,3	
S. "	19.198,3	9.584,7	273.922,1	499,2	82.673,0	37.441,2	
O. >	19.814,4	9.586,3	275.790,7	490,7	79.537,3	38.026,8	
N. >	18.608,4	9.638,4	282.945,0	488,1	74.851,5	38.029,9	
D. >	26.222,1	9.969,0	295.434,1	487,0	84.894,4	38.168,5	
E. 1966	31.441,3	10.263,1	320.725,3	485,6	81.001,7	38.172,8	
F. >	31.996,4	10.264,9	324.246,2	485,6	80.088,0	38.175,7	
M. >	37.714,3	10.274,9	328.520,1	484,0	77.243,1	38.348,7	
A. >	39.143,4	10.277,0	329.895,3	482,4	73.581,8	38.351,2	
M. >	42.660,7	10.624,8	338.464,1	480,9	71.921,9	38.360,2	
J. >	38.036,5	10.626,7	350.648,1	480,3	70.600,6	38.276,8	
J. >	33.249,5	10.655,5	365.853,4	478,2	71.935,2	38.280,2	
A. > *	38.567,7	14.564,3	362.735,9	477,0	68.729,4	38.289,0	

Saldo al fin de	Pasivo							
	Circulación monetaria	Organismos internacionales	Depósitos			Fondos esterilizados (4)	Patrimonio neto	Otras cuentas (saldo)
			Oficiales	Bancos del país	Otros			
1964	272.508,8	16.468,8	760,3	23.145,2	655,0	28,2	11.654,5	2.839,6
1965	347.420,6	12.817,8	688,2	64.234,9	1.449,9	7.314,7	15.715,0	5.534,0
A. 1965	297.071,0	13.813,8	439,3	73.042,5	995,9	7.044,6	15.160,6	3.058,9
S. "	304.749,7	13.564,8	778,4	76.866,5	1.196,4	7.258,5	16.129,4	2.774,8
O. "	307.804,9	13.315,8	525,9	72.825,1	1.350,9	7.465,3	16.987,3	2.971,0
N. >	309.964,1	12.817,8	1.263,5	70.445,5	1.490,9	7.165,1	17.871,8	3.541,6
D. >	347.420,6	12.817,8	688,2	64.234,9	1.449,9	7.314,7	15.715,0	5.534,0
E. 1966	345.944,4	32.765,1	558,9	72.098,2	1.483,0	7.689,4	16.445,6	5.105,2
F. >	347.643,7	31.449,1	648,3	77.431,9	1.630,8	7.692,4	13.633,4	5.127,2
M. >	347.668,4	30.133,1	991,6	84.684,6	1.517,8	8.394,4	14.302,9	4.892,3
A. >	358.767,5	28.817,1	621,7	73.105,2	1.427,9	8.937,7	14.957,3	5.096,7
M. >	362.661,9	27.501,1	1.561,8	79.700,3	1.361,1	9.016,5	15.421,9	5.288,0
J. >	368.972,1	26.185,1	2.194,8	79.499,7	1.459,1	9.022,9	16.105,5	5.229,8
J. >	365.425,0	24.869,1	1.194,7	96.845,2	1.586,4	8.940,0	16.729,7	4.861,9
A. > *	380.231,3	26.974,7	1.167,4	85.031,6	1.560,0	6.284,5	17.251,5	4.862,3

(1) Cifras ajustadas por las operaciones pendientes y por haber sido reagrupados algunos rubros del balance. (2) Incluye valores industriales. (3) Incluye valores hipotecarios. (4) Comprende los saldos de las cuentas: Banco de la Nación Argentina, Esterilización de fondos provenientes del sector público nacional y Bonos hipotecarios del Banco Central de la República Argentina. FUENTE: Banco Central de la República Argentina.

Estadística financiera

2. — CUENTAS PRINCIPALES DEL BALANCE DEL CONJUNTO DE BANCOS COMERCIALES (1)

Millones de m\$n

Saldo al fin de	Activo						
	Disponibilidades		Operaciones con el exterior (neto) (2)	Sector oficial		Sector privado	
	En Caja	En B.C.R.A.		Gobierno Nacional	Otros gob. y reparticiones oficiales	Préstamos	Valores mobiliarios
1964	44.679,5	22.941,9	-2.754,2	71.667,3	25.662,9	337.722,5	188,3
1965	50.876,4	63.135,6	-10.426,2	99.971,6	49.621,6	429.904,8	202,7
A. 1965	63.202,9	69.272,2	-5.142,3	98.150,6	59.952,4	393.800,5	190,5
S. >	68.631,6	73.157,7	-6.321,8	98.276,4	57.760,4	403.140,0	200,8
O. >	66.095,2	70.132,2	-6.790,6	99.289,0	54.036,4	407.809,5	203,8
N. >	68.648,2	68.489,3	-7.843,3	101.301,1	49.263,5	412.385,0	203,7
D. >	50.876,4	63.135,6	-10.426,2	99.971,6	49.621,6	429.904,8	202,7
E. 1966	74.963,9	72.877,6	-11.311,1	102.551,7	51.647,7	431.242,3	201,5
F. >	77.250,5	73.668,8	-11.001,0	102.688,4	54.213,3	438.452,0	201,6
M. >	74.665,0	82.344,9	-10.561,1	104.850,7	53.617,5	455.394,9	180,3
A. >	78.887,4	69.187,0	-11.209,8	107.281,9	49.311,7	460.944,9	172,7
M. >	83.388,2	79.534,6	-3.867,2	107.787,6	47.897,3	473.528,7	172,0
J. >	86.520,4	76.508,3	-10.626,9	106.673,0	45.559,5	489.206,4	193,3
J. >	70.722,4	91.032,0	-6.657,0	104.605,9	42.563,2	496.910,2	191,7
A. > *	79.802,6	84.853,4	-10.883,0	110.390,3	45.859,6	512.026,6	190,0

Saldo al fin de	Pasivo						
	Depósitos			Oficiales	Obligaciones con el B.C.R.A.	Capital, reservas y utilidades	Otras cuentas (saldo)
	De particulares						
Cuentas corrientes	Caja de Ahorro	Otros					
1964	167.819,7	122.980,7	55.254,8	69.872,9	34.855,9	52.041,5	-2.717,3
1965	200.938,3	151.872,5	80.401,7	105.793,9	87.351,1	62.803,4	-5.874,4
A. 1965	208.896,8	143.947,4	83.846,8	99.239,6	78.844,3	59.292,6	5.359,3
S. >	209.918,9	147.645,3	86.794,1	99.956,1	82.254,0	60.566,4	7.710,3
O. >	203.469,8	145.191,7	87.304,2	102.060,9	80.394,9	60.514,8	10.899,2
N. >	204.008,6	153.562,4	88.667,2	107.896,2	76.585,6	60.557,9	1.169,6
D. >	200.938,3	151.872,5	80.401,7	105.793,9	87.351,1	62.803,4	-5.874,4
E. 1966	225.115,7	158.917,4	82.591,8	108.752,3	83.193,2	60.282,5	3.320,7
F. >	232.849,2	163.275,5	85.704,3	109.335,0	80.202,9	64.077,9	28,8
M. >	240.898,6	164.901,5	83.726,6	113.618,0	77.711,9	64.984,6	14.651,0
A. >	238.067,1	167.227,9	84.263,6	118.416,2	72.626,5	65.958,3	8.016,2
M. >	249.094,3	168.599,5	88.263,9	117.598,1	74.561,1	67.256,1	23.068,2
J. >	264.182,9	171.316,3	86.898,3	118.076,0	70.308,3	62.444,6	13.807,6
J. >	255.594,4	175.390,2	87.605,4	123.609,9	68.802,8	69.372,0	18.994,7
A. > *	268.238,7	177.665,2	99.612,4	124.975,6	70.653,8	69.614,3	18.478,5

(1) Incluye a todos los bancos que funcionan en el país, sólo quedan excluidos las secciones hipotecarias que poseen algunos bancos y las entidades que realizan préstamos de ese carácter. Las cifras están ajustadas por las operaciones interbancarias y las que se encuentran pendientes. (2) Los saldos de las "Operaciones con el exterior" están disminuidos por los depósitos en divisas de titulares del país que la estadística total registra en "Otras depósitos de poca movilidad". FUENTE: Banco Central de la República Argentina.

3. — DEPOSITOS BANCARIOS (1)

Total

Millones de m\$n

Interior

Saldo al fin de	Total general	Capital Federal	Interior						
			Total	Buenos Aires	Catamarca	Córdoba	Corrientes	Chaco	Chubut
1964	415.928,8	208.973,7	202.629,9	95.143,7	686,4	22.557,3	3.026,5	2.365,4	3.692,4
1965 *	539.010,0	279.876,7	253.656,0	119.923,8	753,5	27.487,1	3.563,1	2.935,4	5.093,3
I. 1964	332.876,1	167.005,3	162.452,3	76.853,3	645,1	17.910,9	2.620,7	1.935,7	2.800,2
II. >	377.342,0	189.608,9	184.314,6	86.991,5	669,6	20.202,9	3.351,1	2.213,3	3.070,7
III. >	407.664,8	213.868,1	190.378,2	90.631,3	511,8	21.010,7	2.834,8	2.346,2	3.284,1
IV. >	415.928,8	208.973,7	202.629,9	95.143,7	686,4	22.557,3	3.026,5	2.365,4	3.692,4
I. 1965	479.422,8	241.268,1	233.825,5	112.951,2	869,9	26.184,6	3.447,2	2.793,3	3.978,1
II. >	517.149,4	261.591,5	251.232,7	118.229,4	891,3	28.621,7	4.040,4	3.094,5	4.569,3
III. > *	544.316,5	289.287,5	250.703,8	120.193,2	815,3	29.080,6	3.924,5	3.316,5	4.755,7
IV. > *	539.010,0	279.876,7	253.656,0	119.923,8	753,5	27.487,1	3.563,1	2.935,4	5.093,3

Interior

Saldo al fin de	Interior								
	Entre Ríos	Formosa	Jujuy	La Pampa	La Rioja	Mendoza	Misiones	Neuquén	Río Negro
1964	7.268,0	1.021,6	1.655,8	2.765,2	757,8	7.875,0	1.825,0	1.562,7	2.721,0
1965 *	8.854,8	1.212,3	2.043,8	3.402,7	815,6	11.419,3	2.235,8	1.795,7	3.722,7
I. 1964	5.407,3	782,5	1.144,1	1.995,2	692,8	6.631,9	1.579,4	1.375,0	2.390,0
II. >	6.871,9	892,0	1.276,5	2.316,5	697,0	7.387,7	1.725,8	1.578,1	2.750,5
III. >	7.340,3	853,4	1.280,1	2.474,3	553,1	7.936,4	1.617,4	1.381,0	2.644,4
IV. >	7.268,0	1.021,6	1.655,8	2.765,2	757,8	7.875,0	1.825,0	1.562,7	2.721,0
I. 1965	8.056,4	1.026,6	1.862,9	2.737,0	1.031,2	9.851,4	1.938,6	1.846,2	3.400,2
II. >	9.313,2	1.211,7	2.073,1	2.954,3	1.065,2	11.100,2	2.241,5	1.957,1	3.448,4
III. > *	8.606,4	1.225,2	1.950,9	3.152,5	887,0	11.762,8	2.305,5	1.840,8	3.602,4
IV. > *	8.854,8	1.212,3	2.043,8	3.402,7	815,6	11.419,3	2.235,8	1.795,7	3.722,7

Interior

Saldo al fin de	Interior							
	Salta	San Juan	San Luis	Santa Cruz	Santa Fe	Santiago del Estero	Tierra del Fuego	Tucumán
1964	2.733,8	2.206,1	1.063,5	1.518,4	32.746,0	1.915,9	150,3	5.372,1
1965 *	3.306,8	3.798,9	1.312,8	2.034,9	40.493,9	1.820,8	185,5	5.443,5
I. 1964	2.082,9	2.118,0	949,3	1.060,9	25.276,2	1.510,0	150,5	4.540,4
II. >	2.461,1	2.465,9	1.087,3	1.356,0	28.655,2	1.712,5	155,7	4.425,8
III. >	2.673,2	2.187,0	1.034,9	1.451,9	29.398,1	1.355,1	168,3	5.410,4
IV. >	2.733,8	2.206,1	1.063,5	1.518,4	32.746,0	1.915,9	150,3	5.372,1
I. 1965	2.722,7	3.046,3	1.199,8	1.647,7	35.437,9	1.971,9	182,2	5.636,2
II. >	3.139,8	3.919,9	1.276,3	1.802,2	38.523,4	2.175,2	168,5	5.416,1
III. > *	3.412,3	3.565,5	1.395,8	1.867,8	34.642,4	1.869,6	190,3	6.340,8
IV. > *	3.306,8	3.798,9	1.312,8	2.034,9	40.493,9	1.820,8	185,5	5.443,5

(1) No comprende los saldos correspondientes al Banco Hipotecario Nacional y secciones de los bancos comerciales, ni los intereses capitalizados por la Caja Nacional de Ahorro Postal, cuyo monto ha sido incluido en el total general. FUENTE: Banco Central de la República Argentina. Última información recibida el 12/9/66.

Estadística financiera

DEPOSITOS BANCARIOS

Cuentas corrientes de particulares

Millones de m\$N

Saldo al fin de	Total general	Capital Federal	Interior					
			Total	Buenos Aires	Catamarca	Córdoba	Corrientes	Chaco
1964	167.819,7	91.335,0	76.484,7	35.659,3	137,4	9.896,0	1.213,2	948,3
1965 *	200.938,2	106.621,9	94.316,3	44.829,2	205,0	11.865,7	1.434,3	1.197,9
I. 1964	142.341,6	75.861,0	66.480,6	31.503,7	114,5	8.102,7	1.223,6	874,6
II. >	163.844,3	88.928,1	74.916,2	35.232,9	104,5	9.118,3	1.631,8	1.053,6
III. >	169.005,6	91.280,2	77.725,4	36.276,0	126,1	9.604,7	1.320,1	1.045,3
IV. >	167.819,7	91.335,0	76.484,7	35.659,3	137,4	9.896,0	1.213,2	948,3
I. 1965	195.849,1	100.674,5	95.174,6	46.347,6	191,9	11.661,1	1.446,4	1.305,5
II. >	207.677,5	109.555,6	98.121,9	47.015,9	179,4	12.946,3	1.564,6	1.324,5
III. > *	209.921,9	111.089,1	98.832,8	47.343,6	219,1	12.885,8	1.560,8	1.386,8
IV. > *	200.938,2	106.621,9	94.316,3	44.829,2	205,0	11.865,7	1.434,3	1.197,9

Saldo al fin de	Interior								
	Chubut	Entre Ríos	Formosa	Jujuy	La Pampa	La Rioja	Mendoza	Misiones	Neuquén
1964	1.158,5	2.689,3	366,7	567,5	996,9	145,6	3.187,5	895,9	418,1
1965 *	1.623,3	3.379,3	361,6	563,9	1.175,9	201,3	4.754,1	1.042,5	604,1
I. 1964	1.083,2	2.427,3	267,3	388,4	701,6	106,6	2.940,9	737,3	442,2
II. >	1.169,6	3.212,8	324,2	416,0	870,5	100,5	3.176,3	757,3	438,8
III. >	1.126,2	3.214,9	296,4	683,1	955,1	114,1	3.426,0	796,2	434,1
IV. >	1.158,5	2.689,3	366,7	567,5	996,9	145,6	3.187,5	895,9	418,1
I. 1965	1.273,8	3.476,7	334,2	542,9	1.030,1	193,2	4.277,6	884,0	533,5
II. >	1.288,9	3.640,3	333,3	506,2	1.060,1	170,5	4.504,8	1.045,4	513,1
III. > *	1.448,1	3.141,1	351,1	601,4	1.138,1	189,7	4.927,2	1.133,1	572,1
IV. > *	1.623,3	3.379,3	361,6	563,9	1.175,9	201,3	4.754,1	1.042,5	604,1

Saldo al fin de	Interior								
	Río Negro	Salta	San Juan	San Luis	Santa Cruz	Santa Fe	Santiago del Estero	Tierra del Fuego	Tucumán
1964	1.141,9	1.113,0	867,4	400,1	507,4	11.504,0	449,3	51,7	2.169,7
1965 *	1.676,3	1.359,5	1.676,7	516,3	722,8	12.355,5	565,2	75,5	2.130,4
I. 1964	1.271,5	788,0	875,0	356,3	468,6	9.598,7	312,2	72,5	1.823,9
II. >	1.392,3	949,5	971,2	430,1	495,7	10.978,2	396,5	46,6	1.649,0
III. >	1.161,8	1.032,6	920,0	432,0	443,6	11.410,3	421,3	43,8	2.441,7
IV. >	1.141,9	1.113,0	867,4	400,1	507,4	11.504,0	449,3	51,7	2.169,7
I. 1965	1.679,7	1.084,2	1.499,0	452,0	621,3	13.659,1	507,0	95,0	2.078,8
II. >	1.630,5	1.198,1	1.757,8	488,5	614,3	13.859,7	582,1	60,6	1.837,0
III. > *	1.674,3	1.255,8	1.477,9	580,4	567,0	13.008,7	593,0	57,9	2.719,8
IV. > *	1.676,3	1.359,5	1.676,7	516,3	722,8	12.355,5	565,2	75,5	2.130,4

FUENTE: Banco Central de la República Argentina. Última información recibida el 12/9/66.

DEPOSITOS BANCARIOS

Caja de ahorro (II)

Millones de m\$N

Saldo al fin de	Total general	Capital Federal	Interior					
			Total	Buenos Aires	Catamarca	Córdoba	Corrientes	Chaco
1964	122.979,8	46.664,6	71.990,0	40.267,3	166,7	7.451,0	754,7	574,9
1965 *	151.872,5	54.645,8	91.749,4	52.078,5	221,4	9.017,0	968,2	721,4
I. 1964	91.821,9	30.853,5	57.549,9	32.043,9	127,6	5.798,2	592,5	464,8
II. >	101.438,1	35.264,6	62.755,0	34.837,2	136,8	6.399,5	691,6	515,0
III. >	113.211,6	42.718,2	67.074,9	37.041,5	150,2	7.055,7	721,0	552,3
IV. >	122.979,8	46.664,6	71.990,0	40.267,3	166,7	7.451,0	754,7	574,9
I. 1965	136.542,4	62.278,0	79.939,2	45.300,4	179,6	8.216,1	791,9	617,2
II. >	138.769,1	51.548,7	82.895,2	46.556,6	186,6	8.520,5	828,3	663,9
III. > *	147.644,2	55.530,3	87.788,7	49.352,4	202,4	8.981,1	955,9	719,7
IV. > *	151.872,6	54.645,8	91.749,4	52.078,5	221,4	9.017,0	968,2	721,4

Saldo al fin de	Interior								
	Chubut	Entre Ríos	Formosa	Jujuy	La Pampa	La Rioja	Mendoza	Misiones	Neuquén
1964	1.198,0	2.080,9	142,9	244,2	575,1	133,5	2.528,3	301,7	269,7
1965 *	1.529,0	2.555,2	198,7	312,6	695,1	177,2	3.531,5	379,9	361,5
I. 1964	971,8	1.765,5	122,5	181,8	439,7	112,3	1.977,6	260,6	227,9
II. >	1.060,4	2.003,3	136,5	192,2	475,1	122,4	2.229,2	275,5	251,7
III. >	1.146,1	2.111,7	132,4	206,4	534,5	124,6	2.364,6	271,7	263,4
IV. >	1.198,0	2.080,9	142,9	244,2	575,1	133,5	2.528,3	301,7	269,7
I. 1965	1.271,6	2.309,9	153,4	261,1	593,9	148,5	2.897,4	308,2	302,0
II. >	1.335,2	2.471,3	161,6	261,8	629,4	164,3	3.193,8	328,5	318,7
III. > *	1.428,4	2.540,6	194,0	284,0	662,1	171,3	3.444,1	365,2	352,5
IV. > *	1.529,0	2.555,2	198,7	312,6	695,1	177,2	3.531,5	379,9	361,5

Saldo al fin de	Interior								
	Río Negro	Salta	San Juan	San Luis	Santa Cruz	Santa Fe	Santiago del Estero	Tierra del Fuego	Tucumán
1964	579,0	595,0	658,4	319,5	414,6	11.084,1	385,2	58,9	1.206,4
1965 *	730,5	842,9	932,0	407,0	620,2	13.411,2	482,3	72,6	1.503,5
I. 1964	493,5	476,6	564,0	254,5	269,0	9.044,7	312,1	47,6	1.001,2
II. >	562,2	511,6	604,2	285,4	340,4	9.748,2	340,1	51,7	984,8
III. >	570,8	541,8	629,0	308,3	393,5	10.442,9	365,8	56,5	1.089,6
IV. >	579,0	595,0	658,4	319,5	414,6	11.084,1	385,2	58,9	1.206,4
I. 1965	662,0	668,2	721,2	338,6	451,5	12.087,9	412,1	60,0	1.166,5
II. >	695,4	675,8	794,5	357,5	485,0	12.617,9	429,5	65,7	1.152,4
III. > *	711,1	777,5	851,5	394,6	519,4	12.994,0	458,8	68,8	1.359,3
IV. > *	730,5	842,9	932,0	407,0	620,2	13.411,2	482,3	72,6	1.503,5

(1) El total general no concuerda con la suma de los parciales, porque incluye los intereses capitalizados de la Caja Nacional de Ahorro Postal. FUENTE: Banco Central de la República Argentina. Última información recibida el 12/9/66.

Estadística financiera

DEPOSITOS BANCARIOS

Oficiales

Millones de m\$n

Saldo al fin de	Total general	Capital Federal	Interior					
			Total	Buenos Aires	Catamarca	Córdoba	Corrientes	Chaco
1964	69.878,8	42.881,4	26.997,4	10.242,6	232,0	2.389,7	395,8	561,5
1965 *	94.652,7	56.061,2	38.591,5	14.729,2	295,2	4.142,9	702,1	716,1
I. 1964	51.245,5	33.059,2	18.186,3	6.240,2	234,5	2.055,6	334,8	412,2
II. >	64.027,9	39.972,0	24.055,9	9.407,6	257,7	2.361,2	470,9	428,6
III. >	70.320,3	43.941,3	26.379,0	9.944,4	217,7	2.619,4	593,5	545,5
IV. >	69.878,8	42.881,4	26.997,4	10.242,6	232,0	2.389,7	395,8	561,5
I. 1965	81.498,6	51.221,6	30.277,0	11.484,3	344,0	3.363,1	486,2	588,6
II. >	89.471,0	51.331,1	38.139,9	14.375,2	363,3	3.985,0	840,8	703,4
III. >	99.956,3	59.185,8	40.770,5	14.782,9	361,1	4.896,0	973,6	820,8
IV. >	94.652,7	56.061,2	38.591,5	14.729,2	295,2	4.142,9	702,1	716,1

Saldo al fin de	Interior								
	Chubut	Entre Ríos	Formosa	Jujuy	La Pampa	La Rioja	Mendoza	Misiones	Neuquén
1964	1.070,6	1.343,0	339,6	376,8	956,6	187,3	1.781,0	360,5	394,6
1965 *	1.467,7	1.263,8	438,7	1.062,0	1.291,1	307,1	2.414,5	515,0	714,5
I. 1964	607,5	510,4	290,4	203,8	599,6	190,5	1.334,0	345,4	307,9
II. >	617,1	833,5	300,5	263,5	747,6	173,3	1.534,4	445,7	457,3
III. >	793,9	1.249,7	385,9	312,5	874,6	192,3	1.676,5	421,6	425,7
IV. >	1.070,6	1.343,0	339,6	376,8	956,6	187,3	1.781,0	360,5	394,6
I. 1965	1.164,1	1.059,3	339,8	546,6	852,9	380,2	2.193,6	441,3	747,6
II. >	1.591,2	1.791,4	496,7	764,5	977,1	415,9	2.884,6	502,3	816,9
III. >	1.521,5	1.758,8	524,4	950,5	1.155,7	397,3	2.817,8	549,7	788,8
IV. >	1.467,7	1.263,8	438,7	1.062,0	1.291,1	307,1	2.414,5	515,0	714,5

Saldo al fin de	Interior								
	Río Negro	Salta	San Juan	San Luis	Santa Cruz	Santa Fe	Santiago del Estero	Tierra del Fuego	Tucumán
1964	780,0	639,0	241,1	191,1	436,8	2.589,7	509,9	38,0	940,2
1965 *	1.081,6	684,8	501,4	277,1	479,5	3.860,9	646,6	32,9	966,8
I. 1964	507,9	533,1	193,4	204,8	171,6	1.772,7	391,7	29,6	714,7
II. >	607,0	650,4	504,1	234,5	351,6	2.212,6	442,8	56,6	697,4
III. >	676,5	774,0	386,3	223,9	381,4	2.204,2	489,4	68,4	991,7
IV. >	780,0	639,0	241,1	191,1	436,8	2.589,7	509,9	38,0	940,2
I. 1965	822,0	545,3	401,3	261,0	421,0	2.246,7	465,7	27,3	1.095,1
II. >	894,6	772,1	845,4	258,1	535,6	2.523,2	567,1	38,8	1.196,7
III. >	976,5	899,6	658,2	330,0	595,7	3.050,7	677,6	58,5	1.134,8
IV. >	1.081,6	684,8	501,4	277,1	479,5	3.860,9	646,6	32,9	966,8

FUENTE: Banco Central de la República Argentina. Última información recibida el 12/9/66.

DEPOSITOS BANCARIOS

Generales en el Banco de la Nación Argentina

Millones de m\$n

Saldo al fin de	Total general	Capital Federal			Interior			
		Total	Casa central	Agencias	Total	Buenos Aires	Catamarca	Córdoba
1964	104.808,4	53.250,3	31.246,7	22.003,6	51.558,1	21.100,3	219,6	5.423,2
1965	124.101,4	60.756,2	33.338,0	27.418,2	63.345,2	26.036,3	320,2	6.489,8
O. 1965	120.171,8	58.514,8	31.987,2	26.527,6	61.657,0	25.141,7	285,7	6.428,8
N. >	126.155,3	61.848,1	34.258,1	27.590,0	64.307,2	25.750,3	283,5	6.726,9
D. >	124.101,4	60.756,2	33.338,0	27.418,2	63.345,2	26.036,3	320,2	6.489,8
E. 1966	128.854,5	60.009,7	30.936,9	29.072,8	68.844,8	28.320,8	322,9	6.950,0
F. >	134.027,5	63.273,8	30.881,2	32.392,6	70.753,7	29.694,0	322,3	6.951,6
M. >	137.764,0	64.698,8	34.194,9	30.503,9	73.065,2	30.356,8	363,1	7.317,2
A. >	138.874,5	66.924,5	35.625,0	31.299,5	71.950,0	30.082,9	338,1	7.115,2
M. >	139.457,4	64.992,0	32.434,8	32.557,2	74.465,4	31.024,1	351,3	7.106,2
J. >	143.580,4	68.851,0	37.145,2	31.705,8	74.729,4	31.696,5	309,5	7.393,3
J. >	145.767,7	71.268,5	39.339,6	31.928,9	74.499,2	31.665,4	325,9	7.284,6
A. >	149.721,2	72.224,9	39.746,0	32.478,9	77.496,3	31.988,8	316,0	7.553,5
S. >	151.825,3	74.013,5	40.975,9	33.037,6	77.811,8	32.146,1	374,1	7.713,4
O. > *	153.639,7	73.989,0	37.341,8	36.647,2	79.650,7	33.243,0	402,2	7.808,5

Saldo al fin de	Interior									
	Corrientes	Chaco	Chubut	Entre Ríos	Farmosa	Jujuy	La Pampa	La Rioja	Mendoza	Misiones
1964	1.113,6	783,1	1.371,1	2.268,3	390,8	395,7	1.162,2	225,1	2.564,6	679,1
1965	1.418,4	863,5	1.752,5	3.143,1	382,9	434,1	1.458,6	301,1	3.383,1	527,2
O. 1965	1.549,8	1.008,4	1.865,7	2.543,9	430,0	390,8	1.506,0	291,5	3.269,2	717,8
N. >	1.452,5	1.103,3	1.956,9	2.759,4	427,4	648,4	1.593,3	297,0	3.606,3	659,2
D. >	1.418,4	863,5	1.752,5	3.143,1	382,9	434,1	1.458,6	301,1	3.383,1	527,2
E. 1966	1.577,3	1.011,7	2.315,1	3.375,8	401,5	500,1	1.489,5	331,9	3.718,1	852,9
F. >	1.516,9	876,1	2.043,8	3.449,0	393,1	419,0	1.484,0	308,6	3.976,7	839,1
M. >	1.679,8	1.192,8	1.944,2	3.531,9	474,8	393,5	1.464,0	349,2	3.919,3	877,2
A. >	1.721,4	1.084,6	1.816,9	3.452,5	455,4	456,9	1.475,1	315,9	4.065,7	873,0
M. >	1.682,7	1.216,8	1.816,7	3.447,4	424,1	453,8	1.434,1	289,8	4.125,3	896,8
J. >	1.623,7	1.155,2	1.817,1	3.073,4	442,6	556,4	1.475,3	290,7	4.184,0	1.027,9
J. >	1.676,0	1.025,0	1.780,7	3.156,4	422,5	475,8	1.509,7	313,5	4.198,1	897,8
A. >	1.615,3	1.102,7	1.794,1	3.097,3	430,2	677,6	1.523,9	299,7	3.952,8	893,0
S. >	1.639,0	1.161,3	1.925,4	3.090,8	489,7	592,1	1.566,9	319,6	3.896,0	897,3
O. > *	1.580,4	1.083,8	2.260,5	3.041,6	501,2	537,3	1.477,7	323,8	4.123,5	891,5

Estadística financiera

DEPOSITOS BANCARIOS

Generales en el Banco de la Nación Argentina

Saldo al fin de	Interior									
	Neuquén	Río Negro	Salta	San Juan	San Luis	Santa Cruz	Santa Fe	Santiago del Estero	Tierra del Fuego	Tucumán
	Millones de m\$N									
1964	475,1	686,4	869,2	500,4	422,3	434,2	8.563,4	500,1	118,1	1.292,2
1965	675,9	901,9	1.016,7	822,7	514,0	698,2	10.070,2	603,2	150,0	1.381,6
O. 1965	669,0	855,4	1.174,5	748,0	552,8	547,9	9.552,5	620,3	152,9	1.354,4
N. >	664,3	910,0	1.048,0	790,5	576,2	826,7	9.864,9	605,5	162,4	1.594,3
D. >	675,9	901,9	1.016,7	822,7	514,0	698,2	10.070,2	603,2	150,0	1.381,6
E. 1966	737,3	1.158,3	1.350,3	901,6	614,3	624,7	9.907,3	624,4	161,3	1.597,7
F. >	672,7	1.285,4	1.162,1	967,3	577,2	745,0	10.214,5	610,8	182,6	2.061,9
M. >	684,4	1.397,5	1.091,7	996,6	584,5	816,7	10.638,9	604,7	200,7	2.185,7
A. >	794,1	1.345,2	1.080,5	997,6	566,8	752,1	10.581,2	564,4	220,7	1.793,8
M. >	663,5	1.300,7	1.231,9	1.046,7	575,5	739,5	11.077,0	576,3	205,5	2.779,7
J. >	583,8	1.275,5	1.309,8	1.085,1	579,6	788,8	11.004,7	716,7	221,7	2.118,1
J. >	622,5	1.235,0	1.184,8	1.022,4	612,2	565,8	11.399,2	688,9	222,4	2.214,6
A. >	637,4	1.193,5	1.302,9	934,1	617,5	794,7	12.172,2	677,3	192,6	3.729,2
S. >	752,8	1.132,5	1.490,1	926,6	642,1	703,4	12.098,4	668,9	205,7	3.379,6
O. > *	633,2	1.163,4	1.380,7	1.084,8	673,8	763,7	12.323,9	668,8	193,8	3.489,6

En Caja de Ahorro

En el Banco de la Nación Argentina

Saldo al fin de	Total general	Capital Federal			Interior			
		Total	Casa central	Agencias	Total	Buenos Aires	Catamarca	Córdoba
	Millones de m\$N							
1964	32.884,3	11.228,2	1.424,3	9.803,9	21.656,1	10.602,2	81,8	2.209,8
1965	41.206,0	13.914,5	1.829,0	12.085,5	27.291,5	13.783,6	101,2	2.586,3
O. 1965	39.310,3	13.314,0	1.823,8	11.490,2	25.996,3	12.948,6	90,4	2.572,5
N. >	41.363,9	14.264,8	2.591,4	11.673,4	27.099,1	13.459,0	101,6	2.661,8
E. >	41.206,0	13.914,5	1.829,0	12.085,5	27.291,5	13.783,6	101,2	2.586,3
E. 1966	42.639,1	14.673,8	2.210,0	12.463,8	27.965,3	14.124,1	103,0	2.676,5
F. >	43.380,8	14.759,2	2.100,6	12.658,6	28.621,6	14.438,6	105,0	2.696,2
M. >	44.035,9	14.908,6	2.252,3	12.656,3	29.127,3	14.688,9	107,7	2.803,9
A. >	44.637,0	15.299,9	2.311,8	12.988,1	29.337,1	14.854,4	110,1	2.804,7
M. >	45.398,0	15.661,2	2.496,9	13.164,3	29.736,8	15.068,8	115,3	2.812,8
J. >	46.086,2	16.036,0	2.700,5	13.335,5	30.050,2	15.170,2	112,3	2.874,8
J. >	47.207,7	16.613,4	2.907,7	13.705,7	30.594,3	15.423,7	115,4	2.915,3
A. >	48.241,0	16.819,5	2.645,7	14.173,8	31.421,5	15.831,9	115,0	3.028,1
S. >	48.387,4	16.649,2	2.261,7	14.387,5	31.738,2	15.888,2	116,6	3.084,2
O. > *	49.025,6	16.754,0	2.157,5	14.596,5	32.271,6	16.150,3	116,0	3.155,3

FUENTE: Banco de la Nación Argentina.

DEPOSITOS BANCARIOS

En Caja de Ahorro

En el Banco de la Nación Argentina

Millones de m\$

Saldo al fin de	interior									
	Corrientes	Chaco	Chubut	Entre Ríos	Formosa	Jujuy	La Pampa	La Rioja	Mendoza	Misiones
1964	359,8	197,1	436,5	880,1	52,1	76,3	354,4	72,7	715,7	118,5
1965	431,1	251,9	554,3	1.088,7	64,2	93,7	423,8	99,7	984,2	143,4
O. 1965	409,3	247,8	518,4	1.037,9	63,2	82,6	402,8	96,2	945,8	133,4
N. >	433,5	256,9	545,0	1.107,5	65,9	88,3	428,1	98,1	987,0	143,2
D. >	431,1	251,9	554,3	1.088,7	64,2	93,7	423,8	99,7	984,2	143,4
E. 1966	430,0	246,4	549,0	1.148,2	64,3	94,7	430,7	98,4	1.012,5	144,8
F. >	442,0	254,6	580,2	1.182,5	63,6	96,5	431,5	101,5	1.058,0	144,7
M. >	448,9	261,3	590,4	1.176,0	67,0	93,6	432,1	104,5	1.088,9	141,2
A. >	457,7	267,4	591,5	1.178,4	69,3	94,2	435,7	106,3	1.116,9	145,1
M. >	451,6	272,8	595,9	1.202,5	68,6	91,8	436,2	105,8	1.136,2	145,5
J. >	454,8	273,4	600,4	1.200,9	66,7	92,2	446,2	106,8	1.172,1	154,8
J. >	469,0	271,8	599,6	1.225,0	74,1	96,3	449,6	109,0	1.198,1	164,2
A. >	482,7	278,8	608,9	1.278,7	74,1	100,0	459,8	114,5	1.219,0	168,5
S. >	482,4	280,1	622,9	1.264,5	75,7	102,6	467,2	119,8	1.240,9	176,1
O. >	495,2	284,8	624,7	1.302,2	77,1	105,6	479,1	122,6	1.255,9	175,8

Saldo al fin de	interior									
	Neuquén	Río Negro	Salta	San Juan	San Luis	Santa Cruz	Santa Fe	Santiago del Estero	Tierra del Fuego	Tucumán
1964	108,3	187,9	194,1	183,6	162,7	105,5	4.064,5	120,1	25,3	347,1
1965	151,9	253,1	288,9	254,6	195,7	165,0	4.755,9	153,6	34,3	432,4
O. 1965	144,1	233,2	308,1	235,9	189,9	132,9	4.639,2	142,6	30,1	391,4
N. >	154,6	255,5	327,8	246,4	200,5	159,2	4.787,2	151,4	32,3	408,3
D. >	151,9	253,1	288,9	254,6	195,7	165,0	4.755,9	153,6	34,3	432,4
E. 1966	144,2	285,5	312,5	270,8	202,9	158,2	4.856,4	152,1	35,4	424,7
F. >	149,1	312,6	317,0	283,8	210,8	159,2	4.962,6	159,1	36,6	435,9
M. >	148,6	318,5	291,0	286,8	209,8	164,5	5.040,2	161,8	35,2	466,5
A. >	147,6	322,9	279,4	288,4	213,1	169,4	5.038,1	158,7	38,7	449,1
M. >	143,1	319,2	306,3	299,1	210,2	170,4	5.117,5	160,9	40,9	465,4
J. >	141,6	318,9	337,1	298,6	204,6	162,1	5.195,7	166,2	41,1	458,7
J. >	142,1	323,5	328,7	304,8	209,6	169,5	5.336,1	166,8	41,4	460,7
A. >	145,6	327,6	342,3	318,2	215,8	179,2	5.438,9	178,0	46,1	469,8
S. >	144,0	328,2	393,7	315,9	222,5	186,8	5.503,4	185,4	48,5	488,6
O. >	146,3	328,6	358,2	330,3	227,9	191,4	5.604,8	189,6	48,2	501,7

Estadística financiera

DEPOSITOS BANCARIOS

En la Caja Nacional de Ahorro Postal

Evolución

Período	Movimiento de ahorro postal			Intereses capitalizados	Incremento del período	Saldo de los depósitos de ahorro postal al finalizar los períodos indicados
	Depósitos	Reembolsos (1)	Neto			
Miles de m\$						
1964	10.951.955,8	8.803.356,4	2.148.599,4	906.652,3	3.055.951,7	14.001.965,8
1965	16.006.334,8	13.342.772,0	2.663.562,8	1.171.950,2	3.834.812,9	17.890.618,9
9 pr. m. 1965	12.011.953,3	9.795.548,0	2.216.405,3	•	2.216.405,3	16.272.211,2
9 pr. m. 1966	14.583.101,5	12.519.615,9	2.063.485,6	•	2.063.485,6	19.954.104,4
S. 1965	1.400.953,6	1.125.479,4	275.474,2	•	275.474,2	16.272.211,2
O. >	1.294.951,2	1.118.470,4	176.480,8	•	176.480,8	16.448.692,0
N. >	1.296.642,5	1.171.134,8	125.507,6	1.171.250,2	1.296.757,8	17.745.449,8
D. >	1.402.787,7	1.257.618,7	145.169,0	•	145.169,0	17.890.618,9
E. 1966	2.182.713,9	1.369.407,2	813.306,7	•	813.306,7	18.703.925,5
F. >	1.638.944,5	1.387.147,4	251.797,1	•	251.797,1	18.955.722,6
M. >	1.576.240,1	1.674.419,9	-98.179,8	•	-98.179,8	18.857.542,8
A. >	1.318.669,4	1.341.857,5	-23.188,1	•	-23.188,1	18.834.354,7
M. >	1.504.137,5	1.359.667,3	144.470,2	•	144.470,2	18.978.824,9
J. >	1.364.570,8	1.312.806,4	51.764,4	•	51.764,4	19.030.589,3
J. >	1.491.706,1	1.336.102,6	155.603,5	•	155.603,5	19.186.192,9
A. >	1.712.235,0	1.327.664,5	384.570,5	•	384.570,5	19.570.763,3
S. >	1.793.884,2	1.410.543,1	383.341,1	•	383.341,1	19.954.104,4

Saldo (2)

Saldo al fin de	Total general	Capital Federal	Interior						
			Buenos Aires	Catamarca	Córdoba	Corrientes	Chaco	Chubut	Entre Ríos
Millones de m\$									
1964	9.696,0	-568,6	6.041,2	48,7	351,6	209,4	218,1	282,8	294,3
1965	12.359,5	-139,1	7.249,8	63,8	426,2	261,3	267,7	334,2	360,5
S. 1965	11.912,4	-247,2	7.074,0	61,5	433,4	254,3	259,1	321,9	346,2
O. >	12.088,8	-221,5	7.157,0	62,4	435,0	258,3	262,1	326,9	352,2
N. >	12.214,4	-194,6	7.206,1	63,5	432,0	261,1	264,3	331,7	357,7
D. >	12.359,5	-139,1	7.249,8	63,8	426,2	261,3	267,7	334,2	360,5
E. 1966	13.172,8	153,0	7.524,8	64,6	453,9	273,0	278,9	340,0	379,8
F. >	13.424,6	218,7	7.624,0	63,4	436,5	277,5	285,0	347,7	386,2
M. >	13.326,4	58,9	7.655,1	63,8	433,5	279,3	289,3	352,4	389,9
A. >	13.303,3	-6,5	7.682,0	64,4	423,4	280,8	285,5	357,0	394,9
M. >	13.447,7	-12,3	7.759,9	66,6	435,3	285,8	291,5	362,4	400,2
J. >	13.499,5	-29,8	7.791,8	68,5	437,6	289,9	295,2	364,4	404,0
J. >	13.655,1	-21,7	7.876,2	70,5	433,6	292,1	297,8	369,3	409,9
A. >	14.039,7	92,1	8.024,3	71,7	443,9	299,9	301,0	374,0	418,2
S. >	14.423,0	199,0	8.187,3	74,5	454,7	304,2	304,2	379,1	427,0

(1) Incluye depósitos prescritos e intereses capitalizados por reembolsos totales. (2) Saldo de los depósitos con exclusión de los intereses capitalizados. FUENTE: Caja Nacional de Ahorro Postal.

DEPOSITOS BANCARIOS

En la Caja Nacional de Ahorro Postal

Saldo

Millones de m\$n

Saldo al fin de	Interior							
	Formosa	Jujuy	La Pampa	La Rioja	Mendoza	Misiones	Neuquén	Río Negro
1964	67,1	72,5	149,3	39,8	292,5	112,5	128,2	152,9
1965	84,8	90,4	178,7	51,8	393,9	136,8	156,4	185,1
S. 1965	79,6	86,9	172,6	50,8	382,7	131,9	153,0	179,2
O. >	81,3	88,7	173,9	51,0	383,8	133,6	153,6	180,6
N. >	83,7	88,7	176,4	51,1	389,6	134,8	153,5	182,2
D. >	84,8	90,4	178,7	51,8	393,9	136,8	156,4	185,1
E. 1966	86,4	93,6	182,9	51,8	423,0	140,7	159,0	187,2
F. >	87,5	94,9	185,7	52,0	434,8	142,8	161,5	187,5
M. >	87,7	94,4	186,7	51,3	438,6	141,6	161,8	190,1
A. >	89,7	94,8	187,6	51,3	446,6	140,7	163,8	195,0
M. >	90,4	96,2	189,8	53,2	456,3	139,4	166,8	199,8
J. >	91,6	96,1	191,4	54,0	459,1	140,8	168,7	203,1
J. >	91,5	96,4	193,3	55,4	462,3	143,0	170,8	206,0
A. >	94,1	98,3	196,9	58,5	473,6	146,3	173,5	212,0
S. >	93,0	100,7	200,0	60,4	480,2	148,8	175,8	215,4

Saldo al fin de	Interior							
	Salta	San Juan	San Luis	Santa Cruz	Santa Fe	Santiago del Estero	Tierra del Fuego	Tucumán
1964	216,3	123,0	84,2	110,8	822,4	161,8	33,6	251,6
1965	263,6	178,4	106,6	146,4	1.025,9	198,4	38,3	299,6
S. 1965	247,0	173,1	104,4	136,3	997,1	189,4	36,6	288,6
O. >	255,5	175,9	106,0	139,4	1.007,0	194,2	37,5	294,4
N. >	259,5	176,4	106,0	143,5	1.015,1	195,8	37,5	298,8
D. >	263,6	178,4	106,6	146,4	1.025,9	198,4	38,3	299,6
E. 1966	272,4	193,0	109,8	151,3	1.087,9	203,0	38,7	324,1
F. >	279,7	205,1	113,0	154,2	1.116,0	204,8	39,5	326,6
M. >	281,3	210,6	115,6	157,6	1.114,2	205,3	39,4	328,0
A. >	276,8	216,8	115,4	160,0	1.112,7	200,7	39,6	327,3
M. >	283,3	219,1	116,1	163,7	1.119,2	198,9	40,2	325,9
J. >	284,5	220,8	115,0	165,4	1.124,8	194,5	40,7	327,4
J. >	286,2	229,1	115,7	169,0	1.141,7	195,1	41,0	329,9
A. >	289,8	238,3	118,2	170,5	1.172,2	200,8	41,9	329,7
S. >	290,7	244,1	122,9	173,5	1.196,2	207,6	43,0	340,7

Estadística financiera

4. — PRESTAMOS BANCARIOS III

Total

Millones de m\$n

Saldo al fin de	Total general	Capital Federal	Interior					
			Total	Buenos Aires	Catamarca	Córdoba	Corrientes	Chaco
1964	384.015,8	214.815,8	169.200,0	63.899,3	796,1	20.861,1	3.566,2	3.390,0
1965 *	526.612,2	297.823,3	228.788,9	87.729,8	946,0	29.749,2	4.527,1	5.646,1
I. 1964	287.193,8	172.317,8	114.876,0	43.810,3	729,2	13.381,9	2.464,2	2.817,7
II. >	322.815,7	195.218,0	127.597,7	48.671,4	756,9	15.727,2	2.712,4	3.051,0
III. >	352.622,9	204.944,3	147.678,6	56.073,0	781,3	17.727,6	2.954,8	3.122,4
IV. >	384.015,8	214.815,8	169.200,0	63.899,3	796,1	20.861,1	3.566,2	3.390,0
I. 1965	424.460,8	248.568,4	175.892,4	67.330,6	774,1	21.943,3	3.738,3	4.776,5
II. >	472.802,1	278.764,6	194.037,5	73.052,1	812,9	25.562,0	4.052,3	5.852,2
III. > *	506.634,7	294.750,5	211.884,2	79.600,2	884,3	27.333,4	4.217,4	5.907,1
IV. > *	526.612,2	297.823,3	228.788,9	87.729,8	946,0	29.749,2	4.527,1	5.646,1

Saldo al fin de	Interior								
	Chubut	Entre Ríos	Formosa	Jujuy	La Pampa	La Rioja	Mendoza	Misiones	Neuquén
1964	1.355,3	8.739,0	652,7	1.979,9	2.942,8	845,6	7.399,2	4.261,8	1.590,8
1965 *	1.853,4	11.717,1	1.281,2	4.154,3	3.749,5	912,3	8.746,3	5.033,2	1.706,8
I. 1964	769,0	5.200,7	399,3	996,3	1.955,5	813,5	5.499,5	3.332,3	1.363,8
II. >	889,4	6.497,0	404,8	1.001,8	1.974,8	859,4	6.407,7	3.419,0	1.380,9
III. >	1.148,5	7.654,8	462,1	1.889,3	2.277,6	862,7	7.156,2	3.718,0	1.412,5
IV. >	1.355,3	8.739,0	652,7	1.979,9	2.942,8	845,6	7.399,2	4.261,8	1.590,8
I. 1965	1.432,7	9.003,7	856,4	1.792,4	2.998,4	801,9	7.133,0	4.132,9	1.983,0
II. >	1.548,8	10.692,6	1.001,6	1.726,8	3.218,2	910,0	8.528,1	4.259,9	1.858,2
III. > *	1.682,9	11.009,2	1.106,0	3.392,7	3.253,1	906,2	9.412,8	4.709,0	1.840,6
IV. > *	1.853,4	11.717,1	1.281,2	4.154,3	3.749,5	912,3	8.746,3	5.033,2	1.706,8

Saldo al fin de	Interior								
	Río Negro	Salta	San Juan	San Luis	Santa Cruz	Santa Fe	Santiago del Estero	Tierra del Fuego	Tucumán
1964	2.598,3	2.421,5	2.878,8	1.234,9	795,3	25.615,1	1.266,6	38,5	10.071,2
1965 *	3.631,8	3.277,0	3.679,2	1.703,2	1.195,8	32.797,1	2.018,9	53,3	12.680,3
I. 1964	1.855,2	1.499,1	2.370,5	947,2	443,3	18.567,5	972,9	19,7	4.667,4
II. >	2.096,4	1.586,6	2.598,4	1.013,8	569,4	20.509,0	1.107,3	23,5	4.339,6
III. >	2.318,2	1.743,9	2.910,2	1.112,6	674,2	21.986,1	1.119,2	30,4	8.543,0
IV. >	2.598,3	2.421,5	2.878,8	1.234,9	795,3	25.615,1	1.266,6	38,5	10.071,2
I. 1965	2.874,2	2.174,1	2.519,4	1.350,7	882,7	26.366,2	1.478,8	40,2	9.508,9
II. >	3.107,2	2.263,7	3.325,5	1.470,4	1.081,7	29.672,4	1.652,6	47,1	8.341,2
III. > *	3.342,3	2.515,5	3.671,0	1.477,3	1.160,3	30.469,8	1.809,2	50,3	12.133,6
IV. > *	3.631,8	3.277,0	3.679,2	1.703,2	1.195,8	32.797,1	2.018,9	53,3	12.680,3

(1) No comprende los saldos correspondientes al Banco Hipotecario Nacional y secciones hipotecarias de los bancos comerciales.

FUENTE: Banco Central de la República Argentina.

PRESTAMOS BANCARIOS

Al público

Millones de m\$n

Saldo al fin de	Total general	Capital Federal	Interior					
			Total	Buenos Aires	Catamarca	Córdoba	Corrientes	Chaco
1964	337.612,0	171.842,8	165.769,2	61.083,8	796,1	20.658,2	3.566,2	3.390,0
1965 *	429.895,4	207.514,0	222.381,4	82.353,1	946,0	29.562,1	4.527,1	5.646,1
I. 1964	254.505,9	142.818,4	111.687,5	41.008,1	729,2	13.312,1	2.464,2	2.817,7
II. >	279.234,9	155.184,9	124.050,0	45.501,6	756,9	15.654,8	2.712,4	3.051,0
III. >	308.606,6	154.379,9	144.226,7	53.017,2	781,3	17.652,3	2.954,8	3.122,4
IV. >	337.612,0	171.842,8	165.769,2	61.083,8	796,1	20.658,2	3.566,2	3.390,0
I. 1965	348.978,3	179.129,0	169.849,3	62.123,3	774,1	21.780,8	3.738,3	4.776,5
II. >	380.147,5	192.266,7	187.880,8	67.790,5	812,9	25.368,4	4.052,3	5.852,2
III. >	403.148,1	197.390,5	205.757,6	74.345,7	884,3	27.156,0	4.217,4	5.907,1
IV. >	429.895,4	207.514,0	222.381,4	82.353,1	946,0	29.562,1	4.527,1	5.646,1

Saldo al fin de	Interior								
	Chubut	Entre Ríos	Formosa	Jujuy	La Pampa	La Rioja	Mendoza	Misiones	Neuquén
1964	1.355,3	8.701,6	652,7	1.972,6	2.942,8	843,4	7.352,3	4.261,8	1.590,8
1965 *	1.842,5	11.685,8	1.281,2	4.111,5	3.749,5	912,3	8.670,0	5.033,2	1.706,8
I. 1964	769,0	5.169,9	398,2	989,3	1.955,5	810,6	5.466,9	3.332,3	1.363,8
II. >	889,4	6.468,8	399,2	994,9	1.974,8	853,5	6.391,5	3.419,0	1.380,9
III. >	1.148,5	7.626,4	457,1	1.884,7	2.277,6	857,4	7.111,1	3.718,0	1.412,5
IV. >	1.355,3	8.701,6	652,7	1.972,6	2.942,8	843,4	7.352,3	4.261,8	1.590,8
I. 1965	1.431,4	8.974,6	856,4	1.785,2	2.998,4	796,5	7.081,1	4.132,9	1.983,0
II. >	1.547,6	10.663,8	1.001,6	1.702,4	3.218,2	910,0	8.473,9	4.259,9	1.858,2
III. >	1.681,9	10.978,4	1.106,0	3.379,7	3.253,1	906,2	9.369,2	4.709,0	1.840,6
IV. >	1.842,5	11.685,8	1.281,2	4.111,5	3.749,5	912,3	8.670,0	5.033,2	1.706,8

Saldo al fin de	Interior								
	Río Negro	Salta	San Juan	San Luis	Santa Cruz	Santa Fe	Santiago del Estero	Tierra del Fuego	Tucumán
1964	2.592,7	2.400,6	2.846,5	1.174,9	792,8	25.513,7	1.239,2	38,5	10.002,7
1965 *	3.623,1	3.217,7	3.599,4	1.643,2	1.193,3	32.462,9	1.963,2	53,3	12.598,1
I. 1964	1.834,9	1.478,2	2.370,5	887,2	439,6	18.462,9	972,8	19,7	4.634,9
II. >	2.077,3	1.565,6	2.598,4	953,8	565,7	20.397,0	1.106,9	23,5	4.313,1
III. >	2.298,7	1.723,0	2.910,2	1.052,6	671,8	21.886,2	1.119,2	30,4	8.513,3
IV. >	2.592,7	2.400,6	2.846,5	1.174,9	792,8	25.513,7	1.239,2	38,5	10.002,7
I. 1965	2.864,6	2.151,3	2.479,4	1.290,7	880,2	26.010,0	1.445,5	40,2	9.454,9
II. >	3.094,0	2.254,0	3.237,9	1.410,4	1.079,2	29.338,7	1.617,6	47,1	8.290,0
III. >	3.332,8	2.488,0	3.586,5	1.417,3	1.157,8	30.136,9	1.769,2	50,3	12.084,2
IV. >	3.623,1	3.217,7	3.599,4	1.643,2	1.193,3	32.462,9	1.963,2	53,3	12.598,1

Estadística financiera

PRESTAMOS BANCARIOS

Saldo por actividad (1)

Millones de m\$n

Saldo al fin de	Producción primaria					
	Total	Agrícola	Pecuaría	Agropecuaria	Minera	Otras
1964	77.611,0	28.564,8	21.179,9	26.004,1	902,4	959,9
1965	108.689,4	36.643,5	29.535,0	40.242,7	1.160,3	1.107,9
J. 1965	91.664,7	30.042,3	26.793,3	32.764,6	930,8	1.133,6
A. >	94.113,3	30.896,6	27.071,3	34.069,6	1.010,0	1.065,8
S. >	97.493,8	31.941,5	28.081,0	35.394,1	937,7	1.139,5
O. >	99.437,7	31.981,3	28.545,4	36.781,8	1.012,8	1.116,5
N. >	103.693,4	34.406,9	28.873,3	38.332,6	978,9	1.101,7
D. >	108.689,4	36.643,5	29.535,0	40.242,7	1.160,3	1.107,9
E. 1966	109.507,4	37.248,4	29.959,4	39.920,8	1.150,8	1.228,1
F. > *	110.232,9	37.157,2	30.348,8	40.458,2	1.144,4	1.124,2
M. > *	110.087,0	36.454,0	30.513,3	40.556,1	1.188,9	1.374,5
A. > *	112.240,7	37.570,8	30.902,7	41.396,2	1.169,6	1.200,9
M. > *	115.573,1	39.507,2	31.244,9	42.495,5	1.129,1	1.196,4
J. > *	118.729,0	41.342,8	31.711,6	43.184,7	1.252,2	1.237,6
J. > *	121.379,6	42.697,6	32.225,3	43.909,4	1.258,2	1.289,0

Saldo al fin de	Producción industrial	Producción electricidad y gas	Construcción	Comercio	Servicios	Entidades oficiales (2)	Diversos
1964	116.156,8	3.787,4	10.154,1	44.231,5	12.893,5	3.795,4	10.267,5
1965	144.007,2	7.153,0	11.894,1	55.324,9	16.454,4	7.929,7	13.955,5
J. 1965	132.203,3	5.534,1	10.614,2	51.490,2	15.066,3	6.931,9	13.048,3
A. >	135.656,7	5.188,0	11.205,6	51.644,2	15.689,0	6.692,4	13.251,6
S. >	138.668,8	4.823,3	11.336,6	53.173,1	15.975,1	6.670,1	13.534,3
O. >	139.087,7	4.447,2	10.834,6	53.729,7	15.376,4	6.814,9	13.512,3
N. >	137.463,4	3.768,5	11.034,2	53.168,4	15.922,5	6.708,4	13.754,8
D. >	144.007,2	7.153,0	11.894,1	55.324,9	16.454,4	7.929,7	13.955,5
E. 1966	145.094,2	7.594,3	12.228,8	54.586,6	16.674,1	9.953,3	14.407,7
F. > *	145.584,7	7.954,9	12.318,1	54.701,8	17.720,1	10.360,2	14.724,4
M. > *	146.157,7	8.778,7	12.725,2	55.995,1	16.721,8	10.255,3	15.013,4
A. > *	150.098,5	8.685,2	12.899,5	57.147,8	16.855,7	10.217,4	15.550,8
M. > *	153.842,6	8.721,9	13.526,2	57.672,4	16.768,6	10.076,8	16.103,5
J. > *	158.908,4	9.388,4	14.196,5	60.241,4	16.797,4	9.984,3	16.808,3
J. > *	165.417,6	9.553,9	14.687,2	62.196,7	18.540,4	9.900,2	16.901,0

(1) Esta estadística comprende los préstamos ordinarios en moneda nacional otorgados al estado, a los bancos y a los particulares bajo la forma de adelantos en cuenta corriente, descuentos y/o prendarios (excluidos los pignoratícios). No se hallan incluidos los préstamos hipotecarios, ni los de características especiales (letras y giros comprados, a titulares del exterior, de fomento, etc.) como tampoco los en gestión y mora y con arreglos. (2) Los préstamos acordados a las empresas u organismos comerciales, industriales o de servicios públicos que pertenezcan total o parcialmente a los gobiernos: nacional, provinciales y municipales, figuran en las divisiones pertinentes según sea la naturaleza de sus actividades. FUENTE: Banco Central de la República Argentina.

PRESTAMOS BANCARIOS

Otorgados por el Banco de la Nación Argentina

Millones de m\$n

Saldo al fin de	Total general	Capital Federal			Interior				
		Total	Casa central	Agencias	Total	Buenos Aires	Cata-marca	Córdoba	Corrientes
1964	89.119,0	28.199,9	24.181,4	4.018,5	60.919,1	18.495,8	147,2	8.089,6	1.824,2
1965	116.890,6	34.093,3	28.966,7	5.126,6	82.797,3	25.390,7	126,6	11.812,5	2.138,9
O. 1965	106.251,0	32.026,7	27.396,7	4.630,0	74.224,3	21.999,9	116,6	10.400,2	2.046,7
N. >	109.602,9	32.552,7	27.816,8	4.735,9	77.050,2	22.707,1	128,5	10.896,6	2.110,4
D. >	116.890,6	34.093,3	28.966,7	5.126,6	82.797,3	25.390,7	126,6	11.812,5	2.138,9
E. 1966	119.398,7	36.944,7	32.180,2	4.764,5	82.454,0	25.492,5	125,1	11.944,9	2.147,3
F. >	122.690,2	38.858,8	34.058,6	4.800,2	83.831,4	25.820,8	119,7	12.282,1	2.151,0
M. >	124.689,6	38.655,1	34.083,0	4.572,1	86.034,5	25.561,6	122,2	12.959,0	2.285,8
A. >	125.777,6	38.008,4	33.365,1	4.643,3	87.769,2	25.700,2	124,5	13.500,5	2.330,0
M. >	128.980,7	39.627,0	35.005,7	4.621,3	89.353,7	26.366,9	130,5	13.806,5	2.338,0
J. >	132.431,1	40.865,2	35.858,3	5.006,9	91.565,9	27.305,6	134,5	14.179,0	2.318,3
J. >	132.456,3	40.134,3	34.773,4	5.360,9	92.322,0	27.955,3	137,9	14.238,1	2.317,9
A. >	136.001,7	40.662,8	35.113,3	5.549,5	95.338,9	28.389,2	138,1	13.950,1	2.275,0
S. >	139.173,5	40.926,4	34.962,2	5.964,2	98.247,1	29.034,7	145,7	13.719,8	2.300,1
O. >	139.485,1	38.101,0	32.117,5	5.983,5	101.384,1	29.466,8	145,3	13.849,6	2.353,5

Interior

Saldo al fin de	Interior								
	Chaco	Chubut	Entre Ríos	Formosa	Jujuy	La Pampa	La Rioja	Mendoza	Misiones
1964	1.905,3	345,4	4.277,5	214,0	1.104,7	1.674,3	161,5	2.074,0	2.904,2
1965	3.517,7	375,0	5.809,1	346,6	2.085,4	2.037,4	131,1	2.361,4	3.421,4
O. 1965	3.705,4	345,5	5.376,5	336,9	1.600,2	1.864,9	133,5	2.374,9	3.288,8
N. >	3.634,5	357,7	5.572,7	335,2	2.117,6	1.926,3	158,4	2.270,1	3.300,2
D. >	3.517,7	375,0	5.809,1	346,6	2.085,4	2.037,4	131,1	2.361,4	3.421,4
E. 1966	3.428,0	369,6	5.711,5	353,7	2.060,1	2.078,0	126,1	2.153,3	3.424,3
F. >	3.513,4	363,8	5.776,1	356,6	2.050,0	2.149,2	126,7	2.113,8	3.406,3
M. >	3.833,0	370,4	5.919,5	362,5	2.029,9	2.177,1	129,7	2.327,2	3.419,8
A. >	4.256,1	363,4	5.931,0	365,1	1.954,2	2.226,5	127,3	2.504,9	3.392,3
M. >	4.579,1	370,7	6.049,0	385,3	1.892,7	2.283,3	128,1	2.632,9	3.397,0
J. >	4.605,6	379,2	6.175,8	398,1	1.835,2	2.321,3	125,5	3.159,1	3.620,2
J. >	4.660,1	380,6	6.221,2	394,8	1.599,8	2.347,3	124,8	3.359,5	3.573,6
A. >	4.610,0	383,3	6.159,1	373,1	2.949,6	2.296,8	127,1	3.495,7	3.627,3
S. >	4.540,0	398,4	6.121,0	373,7	3.431,4	2.285,7	128,3	3.495,9	3.679,4
O. >	4.408,9	412,1	6.181,6	376,5	3.639,5	2.249,7	135,6	3.408,0	3.575,2

Estadística financiero

PRESTAMOS BANCARIOS

Otorgados por el Banco de la Nación Argentino

Saldo al fin de	Interior									
	Neuquén	Río Negro	Salta	San Juan	San Luis	Santa Cruz	Santa Fe	Santiago del Estero	Tierra del Fuego	Tucumán
	Millones de m\$									
1964	581,5	699,5	1.014,2	509,6	575,1	207,0	8.854,1	412,5	38,7	4.809,2
1965	616,5	802,3	1.365,8	603,7	706,3	273,5	12.549,1	632,4	53,9	5.640,0
O. 1965	600,8	739,2	823,8	587,1	569,6	252,2	11.234,0	602,6	48,8	5.176,2
N. >	595,0	767,9	962,5	568,8	625,8	261,1	11.842,8	660,9	50,5	5.199,6
D. >	616,5	802,3	1.365,8	603,7	706,3	273,5	12.549,1	632,4	53,9	5.640,0
E. 1966	617,5	902,3	1.341,1	532,3	685,7	273,2	12.527,9	618,9	59,4	5.481,3
F. >	590,8	1.115,3	1.343,9	457,5	720,2	277,2	13.047,6	604,9	59,5	5.385,0
M. >	563,6	1.228,7	1.294,5	467,5	751,0	269,4	13.964,4	641,0	56,1	5.307,6
A. >	582,2	1.230,8	1.278,3	479,9	764,1	271,9	14.426,1	623,9	57,6	5.278,4
M. >	560,3	1.197,2	1.287,3	627,0	794,3	267,5	14.463,9	596,0	54,8	5.145,4
J. >	530,4	1.176,5	1.205,9	668,6	824,7	264,3	14.616,2	609,0	54,7	5.058,2
J. >	502,0	1.155,2	1.127,5	914,9	810,3	265,4	14.691,8	629,8	59,1	4.855,1
A. >	460,7	1.156,2	1.300,9	927,5	785,9	272,7	14.635,5	658,1	58,1	6.308,9
S. >	454,5	1.170,5	1.435,9	956,8	750,4	277,8	14.549,2	665,8	58,1	8.274,0
O. >	448,0	1.185,6	1.396,8	1.689,8	775,5	273,7	14.609,2	651,3	57,3	10.094,6

Otorgados por el Banco Industrial de la República Argentina (1)

Período	Total	Sustancias alimenticias, bebidas y tabaco	Textiles y sus manufacturas	Productos forestales y sus manufacturas	Papel, cartón y sus artefactos	Imprenta, publicaciones y análogos	Sustancias y productos químicos y farmacéuticos, aceites y pinturas	Petróleo, carbón y sus derivados
	Miles de m\$							
1964	11.537.671	1.060.202	2.865.486	308.465	123.158	80.188	398.465	23.827
1965	12.672.248	1.843.261	2.814.839	348.635	84.810	70.008	516.169	24.002
6 pr. m. 1965	6.547.419	1.294.114	1.360.506	172.297	36.881	20.535	236.856	20.002
6 pr. m. 1966	10.719.788	1.584.702	721.984	301.984	371.612	29.963	637.123	40.410
J. 1965	899.785	84.817	270.686	31.514	13.962	6.655	39.921	19.912
J. >	939.527	62.551	259.113	28.008	1.927	5.047	85.490	—
A. >	986.986	64.599	211.122	23.428	16.818	3.484	26.512	—
S. >	997.906	109.303	150.652	31.092	18.116	11.396	31.157	—
O. >	729.361	36.486	207.262	26.133	3.728	15.758	15.896	—
N. >	1.029.449	129.953	303.114	33.307	3.789	6.789	42.936	—
D. >	1.441.600	146.255	323.070	34.370	3.551	6.999	77.322	4.000
E. 1966	1.448.446	128.133	86.493	153.644	175.159	2.418	251.135	—
F. >	787.636	236.464	72.279	21.065	6.290	3.241	42.288	—
M. >	2.816.730	627.407	71.319	40.073	85.214	—	121.615	20.000
A. >	1.209.273	318.997	257.983	19.037	9.682	7.580	20.016	20.000
M. >	1.315.065	129.792	106.613	34.293	92.126	3.832	51.745	410
J. >	3.142.638	143.909	127.297	33.872	3.141	12.892	150.324	—

(1) FUENTE: Banco Industrial de la República Argentina.

PRESTAMOS BANCARIOS

Otorgados por el Banco Industrial de la República Argentina

Período	Caucha y sus manufacturas	Cuero y sus manufacturas	Piedras, tierras, vidrio y cerámica	Metales y sus manufacturas, excluida maquinaria	Maquinaria y vehículos	Fábricas de electricidad	Empresas de construcción	Yacimientos, canteras y minas	Varios (1)
	Miles de m\$n								
1964	127.542	319.672	962.085	2.225.245	1.967.778	150	400.622	289.087	384.699
1965	562.351	337.752	1.152.180	1.220.301	1.301.785	15.800	1.615.297	341.645	423.413
6 pr. m. 1965	516.798	127.997	419.118	726.437	672.667	12.040	697.583	134.212	99.376
6 pr. m. 1966	29.914	91.147	552.183	1.954.174	1.160.664	968.800	1.628.071	350.568	296.489
J. 1965	4.368	18.530	39.243	102.383	128.506	—	115.477	14.077	9.734
J. >	3.351	39.706	128.349	72.440	113.690	1.900	75.626	42.513	19.816
A. >	11.890	15.622	281.842	84.273	80.428	1.500	123.292	21.102	21.074
S. >	9.115	17.776	218.083	102.957	112.802	—	113.221	28.884	43.352
O. >	9.810	25.903	27.267	36.208	89.754	60	181.655	29.400	24.041
N. >	7.003	30.938	28.539	67.635	113.133	300	170.367	34.488	57.158
D. >	4.384	79.810	48.982	130.351	119.311	—	253.553	51.046	158.596
E. 1966	3.119	18.523	46.154	56.914	221.534	450	179.517	46.940	78.313
F. >	2.220	11.427	39.778	47.505	72.285	—	80.935	81.101	70.758
M. >	15.000	8.639	269.941	109.991	130.217	965.300	224.850	72.163	55.001
A. >	6.345	22.668	41.294	55.726	107.519	1.500	181.333	93.407	46.186
M. >	2.842	16.742	75.623	87.668	129.727	800	543.832	20.121	18.899
J. >	388	13.148	79.393	1.596.370	499.382	750	417.604	36.836	27.332

Escriturados por el Banco Hipotecario Nacional (2)

Período	Total	Capital Federal	Zona suburbana	Interior	Total	Capital Federal	Zona suburbana	Interior
	Número de operaciones				Miles de m\$n			
1964	6.539	1.408	1.149	3.982	3.344.570,3	831.506,0	640.482,6	1.872.581,7
1965 *	5.658	1.499	1.057	3.102	3.717.477,6	1.141.940,7	840.518,0	1.735.018,9
8 pr. m. 1965 *	3.454	1.005	673	1.776	2.277.028,4	731.846,7	485.438,7	1.059.743,0
8 pr. m. 1966 *	4.398	1.023	762	2.613	3.887.532,6	1.039.749,0	1.427.119,0	1.420.664,6
A. 1965 *	492	145	100	247	348.848,0	119.408,0	81.782,0	147.658,0
S. > *	569	177	90	302	387.095,2	142.194,0	76.820,0	168.081,2
O. > *	493	128	72	293	287.534,3	95.313,0	52.327,3	139.894,0
N. > *	457	69	76	312	248.151,0	61.585,0	49.855,0	136.711,0
D. > *	685	120	146	419	517.668,7	111.002,0	176.077,0	230.589,7
E. 1966 *	513	176	24	313	869.289,3	158.541,0	591.905,0	118.843,3
F. > *	366	65	42	259	223.357,2	54.630,0	43.734,0	124.993,2
M. > *	573	117	106	350	376.207,0	96.521,0	96.272,0	183.414,0
A. > *	505	24	145	336	525.476,0	24.184,0	296.316,0	204.976,0
M. > *	588	116	160	312	396.587,0	133.396,0	113.148,0	150.043,0
J. > *	556	135	109	312	390.928,0	107.933,0	89.052,0	193.943,0
J. > *	689	227	100	362	614.559,6	280.893,0	114.718,0	218.948,6
A. > *	608	163	76	369	491.128,5	183.651,0	81.974,0	225.503,5

(1) Incluye transporte, pesca, caza marítima, prestación de servicios, actividades comerciales de la industria minera, manufacturera y otras actividades incluídas en las operaciones del banco. (2) FUENTE: Banco Hipotecario Nacional.

Estadística financiera

PRESTAMOS BANCARIOS

Otorgados por el Banco Municipal de la Ciudad de Buenos Aires

Período	Préstamos prendarios					Préstamos con autorización de venta				
	Otorgados	Renovados directamente	Cancelados		Excedentes abonados	Otorgados	Cancelados			
			Por rescate	Por remate			Por rescate	Por remate		
	Número de operaciones									
1964	950.599	99.284	1.013.255	123.975	78.902	37.218	141	37.214		
1965	1.069.521	230.247	985.930	97.539	74.032	32.969	174	33.172		
10 pr. m. 1965	885.554	191.215	815.295	79.631	62.242	28.018	149	27.196		
10 pr. m. 1966	982.104	186.536	899.371	59.007	45.036	33.497	149	30.603		
O. 1965	95.128	19.748	78.107	7.316	6.013	2.897	8	2.860		
N. >	100.880	18.883	79.806	7.580	5.558	3.199	15	3.099		
D. >	83.087	20.149	90.829	10.328	6.232	1.752	10	2.877		
E. 1966	87.673	20.734	75.252	226	5.415	11	2	64		
F. >	84.137	18.451	70.494	3.123	2.369	1.759	4	922		
M. >	101.582	20.722	86.404	7.271	4.044	3.136	13	2.813		
A. >	89.226	19.651	87.823	5.850	4.312	3.400	10	3.040		
M. >	94.636	21.718	95.479	6.839	4.603	4.352	23	3.903		
J. >	85.371	20.703	82.793	5.043	4.018	3.682	16	3.644		
J. >	108.203	11.529	101.187	6.921	4.468	4.403	23	4.067		
A. >	122.892	—	115.598	7.559	5.161	5.060	28	4.213		
S. >	111.651	9.983	105.575	8.673	5.306	3.979	13	4.090		
O. >	96.733	43.045	78.766	7.502	5.340	3.715	17	3.847		
Período	Préstamos prendarios sin desplazamiento					Préstamos prendarios				
	Otorgados	Amortizaciones	Cancelados		Saldo	Otorgados	Renovados directamente	Cancelados		Excedentes abonados
			Por rescate	Por remate judicial				Por rescate	Por remate	
	Número de operaciones								Miles de m\$n	
1964	81	5.276	570	—	193	2.271.269	255.032	1.932.799	83.059	89.248
1965	29	1.286	163	—	59	4.413.857	1.055.090	3.645.670	128.121	135.060
10 pr. m. 1965	23	1.162	148	—	68	3.469.082	837.202	2.913.556	100.668	112.597
10 pr. m. 1966	—	488	8	—	51	5.297.614	1.215.410	4.751.882	107.888	77.609
O. 1965	—	70	6	—	68	492.321	104.223	330.108	11.500	11.769
N. >	5	66	11	—	62	511.563	108.551	339.190	11.042	10.866
D. >	1	58	4	—	59	433.212	109.337	392.924	16.411	11.597
E. 1966	—	59	3	—	56	413.069	116.930	342.435	1.040	8.628
F. >	—	47	3	—	53	394.673	115.789	324.679	4.014	3.861
M. >	—	57	—	—	53	488.272	142.699	425.571	9.453	6.248
A. >	—	49	1	—	52	463.594	128.613	477.723	9.562	5.670
M. >	—	35	1	—	51	504.105	135.561	532.942	11.719	7.983
J. >	—	54	—	—	51	465.177	127.815	459.096	10.017	7.651
J. >	—	47	—	—	51	594.958	70.539	542.596	12.504	8.020
A. >	—	50	—	—	51	688.632	—	649.169	15.248	9.330
S. >	—	46	—	—	51	641.052	81.676	578.268	17.996	9.878
O. >	—	44	—	—	51	644.082	295.788	419.403	16.335	10.340

FUENTE: Banco Municipal de la Ciudad de Buenos Aires.

PRESTAMOS BANCARIOS

Otorgados por el Banco Municipal de la Ciudad de Buenos Aires

Periodo	Préstamos con autorización de venta				Préstamos prendarios sin desplazamiento				Saldo
	Otorgados	Canceladas		Precio de venta	Otorgados	Amar-tizaciones	Canceladas		
		Por rescate	Por remate				Por rescate	Por remate judicial	
Miles de m\$n									
1964	76.688	1.014	72.859	166.990	5.680	24.075	12.393	—	16.748
1965	107.757	1.394	107.593	232.793	6.831	6.717	4.674	—	12.188
10 pr. m. 1965	91.826	1.146	87.599	190.522	5.071	6.100	3.990	—	11.729
10 pr. m. 1966	145.805	2.019	131.306	261.098	—	2.464	156	—	9.598
O. 1965	8.478	102	9.336	19.383	—	352	52	—	11.729
N. >	10.813	173	8.687	20.263	1.410	322	472	—	12.345
D. >	5.118	75	11.307	22.008	350	295	212	—	12.188
E. 1966	86	13	852	1.110	—	289	82	—	11.817
F. >	5.496	8	1.829	4.310	—	235	19	—	11.563
M. >	9.171	113	7.105	17.262	—	271	—	—	11.292
A. >	13.945	106	9.966	23.274	—	240	10	—	11.042
M. >	22.410	145	13.021	29.528	—	256	45	—	10.741
J. >	20.234	166	16.900	34.777	—	254	—	—	10.487
J. >	23.856	296	21.849	39.945	—	220	—	—	10.267
A. >	17.361	274	21.818	38.946	—	239	—	—	10.028
S. >	18.863	504	20.251	36.628	—	220	—	—	9.808
O. >	14.383	394	17.715	35.318	—	210	—	—	9.598

5. — MOVIMIENTO DE DOCUMENTOS EN LAS CAMARAS COMPENSADORAS (1)

Periodo	Total general	Capital Federal	Interior					
			Total	Bahía Blanca	Concordia	Córdoba	La Plata	Mar del Plata
1964	65.036,0	49.881,8	15.154,2	875,8	130,4	3.637,1	1.740,2	1.376,4
1965	69.064,3	52.177,5	16.886,8	956,5	133,1	4.645,7	2.009,6	1.496,4
8 pr. m. 1965	45.361,6	34.212,8	11.148,8	625,3	88,5	3.055,1	1.339,4	952,2
8 pr. m. 1966 *	46.704,1	35.269,3	11.434,8	651,2	85,3	3.096,5	1.259,9	1.171,8
A. 1965	5.983,1	4.537,5	1.445,6	85,5	11,4	398,0	163,1	119,2
C. >	5.972,3	4.554,4	1.417,9	86,0	10,9	385,1	169,0	123,2
O. >	5.753,8	4.400,4	1.353,4	81,0	10,5	372,9	163,2	118,1
N. >	5.894,8	4.451,4	1.443,4	81,1	11,8	405,8	166,7	134,8
D. >	6.081,8	4.558,5	1.523,3	83,1	11,4	425,8	171,3	168,1
E. 1966	5.801,0	4.385,3	1.415,7	67,6	11,4	396,4	155,2	166,7
F. >	5.079,6	3.809,3	1.270,3	70,2	8,6	351,5	138,3	156,6
M. >	6.073,8	4.545,2	1.528,6	84,1	10,8	432,5	168,8	184,4
A. >	5.587,7	4.254,4	1.333,3	72,6	9,9	371,4	148,6	143,4
M. > *	6.042,2	4.526,3	1.515,9	89,2	11,4	420,0	168,8	145,4
J. > *	5.643,1	4.282,3	1.360,8	87,6	10,5	367,6	156,9	114,4
J. > *	5.999,2	4.578,6	1.420,6	82,7	10,8	365,8	158,2	125,5
A. > *	6.477,5	4.887,9	1.589,6	97,2	11,9	391,3	165,1	135,4

(1) FUENTE: Banco Central de la República Argentina.

Estadística financiera

MOVIMIENTO DE DOCUMENTOS EN LAS CAMARAS COMPENSADORAS

Periodo	Interior				Total general	Capital Federal	Interior	
	Mendoza	Rosario	Santa Fe	Tucumán			Total	Bahía Blanca
	Miles de documentos				Millones de m\$			
1964	1.115,1	4.315,0	881,3	1.082,9	3.611.067,8	3.063.799,6	547.268,2	29.594,1
1965	1.269,3	4.367,7	953,7	1.054,8	5.094.735,9	4.327.046,9	767.689,0	38.800,1
8 pr. m. 1965	828,7	2.934,4	631,1	694,1	3.218.370,4	2.716.913,1	501.457,3	25.589,1
8 pr. m. 1966 *	1.001,3	2.830,5	667,4	670,9	4.134.576,1	3.535.986,7	598.589,4	29.447,8
A. 1965	110,8	374,1	85,4	98,1	448.205,1	380.456,4	67.748,7	3.369,5
S. >	107,0	364,6	79,6	92,5	465.375,4	399.065,3	66.310,1	3.424,0
O. >	104,1	336,9	76,8	89,9	447.391,2	383.245,4	64.144,8	3.116,3
N. >	111,4	356,7	84,2	89,9	467.838,1	401.835,9	66.002,2	3.179,9
D. >	118,1	375,1	82,0	88,4	495.760,8	425.986,2	69.774,6	3.490,8
E. 1966	114,1	341,9	81,2	81,2	469.146,3	402.382,4	66.763,9	3.023,3
F. >	104,3	295,1	71,0	73,7	410.933,1	349.904,2	61.028,9	3.185,9
M. >	125,9	357,7	79,3	85,1	512.804,5	438.583,4	74.221,1	4.162,4
A. >	114,9	322,8	76,0	73,7	585.186,2	515.890,6	69.295,6	3.313,9
M. > *	136,1	367,3	88,3	89,4	546.764,8	464.797,9	81.966,9	4.032,4
J. > *	131,6	331,8	83,1	77,3	490.467,5	412.592,7	77.874,8	3.914,4
J. > *	128,0	369,6	87,9	92,1	551.232,1	469.891,4	81.340,7	3.658,4
A. > *	146,4	443,3	107,6	98,4	568.041,6	481.944,1	86.097,5	4.157,1

Periodo	Interior							
	Concor- dia	Córdoba	La Plata	Mar del Plata	Mendoza	Rosario	Santa Fe	Tucumán
	Millones de m\$							
1964	3.976,5	103.416,6	29.424,4	35.168,9	43.263,4	222.776,4	42.514,0	37.133,9
1965	4.419,5	157.328,0	41.503,8	48.905,6	69.891,1	306.693,4	57.404,9	42.742,6
8 pr. m. 1965	2.997,4	99.067,8	26.705,9	32.809,1	44.070,6	206.837,2	36.345,8	27.034,4
8 pr. m. 1966 *	3.507,1	127.886,7	32.113,3	40.894,4	67.387,5	221.261,0	45.158,9	30.932,7
A. 1965	376,7	14.337,1	3.563,2	3.652,6	5.965,7	27.262,2	5.224,3	3.997,4
S. >	341,6	13.678,0	3.634,6	4.004,9	5.905,0	26.491,9	5.128,7	3.701,4
O. >	317,1	14.672,4	3.603,7	3.715,5	5.921,2	23.538,3	5.232,4	4.027,9
N. >	384,1	14.589,2	3.550,6	3.879,3	6.758,5	24.397,4	5.137,9	4.125,3
D. >	379,3	15.320,6	4.009,0	4.496,8	7.235,8	25.428,6	5.560,1	3.853,6
E. 1966	404,2	14.826,2	3.759,1	5.325,3	6.867,3	24.032,1	5.048,3	3.478,1
F. >	339,7	12.531,1	3.233,8	5.601,0	7.069,1	21.534,3	4.362,5	3.171,5
M. >	446,3	16.442,1	4.012,5	6.639,7	8.398,7	24.875,2	5.082,5	4.161,7
A. >	491,6	15.202,2	3.746,5	5.046,2	7.959,9	25.198,2	4.671,8	3.665,3
M. > *	493,1	16.510,3	4.291,3	5.021,4	9.182,7	31.984,6	5.998,2	4.452,9
J. > *	428,7	17.220,2	4.127,8	4.309,9	8.874,9	29.628,1	5.716,4	3.654,4
J. > *	420,7	17.227,4	4.330,7	3.944,5	9.128,2	30.915,8	7.585,9	4.129,1
A. > *	482,8	17.927,2	4.611,6	5.006,4	9.906,7	33.092,7	6.693,3	4.219,7

FUENTE: Banco Central de la República Argentina.

6. — DOCUMENTOS PROTESTADOS
POR LAS INSTITUCIONES BANCARIAS DEL PAIS

Periodo	Total general	Operaciones propias				Operaciones por cuenta de terceros
		Total	Pagarés	Otros descuentos	Letras o giros comprados	
		Número de documentos				
1964	296.244	93.405	48.472	32.749	12.185	902.838
1965	263.497	90.081	45.502	33.890	10.689	173.416
7 pr. m. 1965	158.156	53.486	26.882	20.274	6.330	104.670
7 pr. m. 1966	158.637	54.888	26.502	21.524	6.862	103.749
J. 1965	19.679	6.673	3.154	2.547	972	13.006
A. >	20.513	6.901	3.382	2.656	863	13.612
S. >	19.252	6.948	3.447	2.724	777	12.304
O. >	20.267	6.969	3.636	2.497	836	13.298
N. >	21.887	7.766	3.918	2.957	891	14.121
D. >	23.422	8.011	4.237	2.782	992	15.411
E. 1966	24.507	7.836	4.196	2.594	1.046	16.671
F. >	21.499	7.631	3.644	3.060	927	13.868
M. >	26.943	9.335	4.463	3.885	987	17.608
A. >	22.721	8.287	4.196	3.127	964	14.434
M. >	22.399	7.694	3.789	3.020	885	14.705
J. >	19.606	7.065	3.042	3.056	967	12.541
J. >	20.962	7.040	3.172	2.782	1.086	13.922
		Miles de m\$				
1964	11.849.008	5.272.716	2.344.021	2.318.999	609.696	6.576.292
1965	14.846.284	7.280.906	2.880.317	3.619.040	781.549	7.565.378
7 pr. m. 1965	8.275.317	4.134.736	1.600.577	2.134.612	399.547	4.140.581
7 pr. m. 1966	11.380.792	5.399.405	2.180.046	2.553.913	665.446	5.981.387
J. 1965	1.137.552	571.383	202.386	298.957	70.040	566.169
A. >	1.193.895	566.765	216.083	255.167	95.515	627.130
S. >	1.084.845	545.332	224.243	264.926	56.163	539.513
O. >	1.275.670	623.510	249.030	312.471	62.009	653.160
N. >	1.415.391	663.590	274.583	300.698	88.309	751.801
D. >	1.600.166	746.973	315.801	351.166	80.006	853.193
E. 1966	1.615.428	685.633	303.577	297.874	84.182	929.795
F. >	1.579.710	776.196	316.621	341.749	117.826	803.514
M. >	2.004.165	912.051	346.764	462.073	103.214	1.092.114
A. >	1.770.811	862.672	389.547	378.650	94.475	908.139
M. >	1.673.231	787.884	321.598	386.046	80.240	885.347
J. >	1.399.775	704.373	251.868	357.639	94.866	695.402
J. >	1.337.672	670.596	250.071	329.882	90.643	667.076

FUENTE: Banco Central de la República Argentina.

Estadística financiera

B U R S Á T I L

1. — INDICE DE PRECIOS DE NEGOCIACION DE ACCIONES

Período	Nivel general	Agricultura, ganadería, bosques y caza y pesca	Industrias extractivas	Industrias manufactureras							
				Total	Alimentos	Bebidas	Tabaco	Textiles y confecciones	Madera	Papel y cartón	Imprenta y publicaciones
Base 1959 = 100											
1964	43,6	46,0	27,7	41,2	60,3	52,5	129,8	47,5	34,2	26,2	40,8
1965	32,6	41,2	22,4	31,3	39,6	37,4	97,4	41,5	28,9	18,4	20,5
9 pr. m. 1965	33,8	39,2	23,2	32,5	43,4	38,2	110,1	42,2	28,9	20,1	21,0
9 pr. m. 1966	25,7	3,9	24,2	23,9	25,0	35,1	63,5	34,1	23,5	13,5	16,4
S. 1965	29,6	45,4	20,2	28,9	32,6	34,8	83,0	40,4	30,3	17,2	22,0
O. >	28,2	42,7	19,4	27,2	29,2	36,1	75,7	37,7	31,5	15,4	19,4
N. >	29,9	58,7	21,1	28,9	31,1	34,6	72,3	39,9	30,0	15,2	20,2
D. >	25,9	35,8	21,6	25,6	27,4	33,1	63,9	43,4	27,5	13,0	17,4
E. 1966	26,9	—	19,7	25,2	25,1	37,6	64,4	35,5	23,7	12,3	16,4
F. >	26,5	—	21,0	24,1	26,1	41,9	66,3	32,8	20,9	12,4	14,9
M. >	24,9	—	17,7	23,1	24,3	31,3	70,0	30,6	20,5	11,1	14,1
A. >	22,3	—	18,9	20,5	22,7	30,7	63,1	28,8	19,9	11,4	13,5
M. >	21,8	—	18,4	19,7	20,6	30,7	58,9	25,6	18,7	10,8	11,8
J. >	24,9	—	22,8	23,3	25,2	33,1	70,2	34,0	22,0	14,2	15,5
J. >	31,7	35,5	34,2	30,5	33,7	43,2	67,1	45,2	31,3	20,0	22,0
A. >	27,0	—	33,6	25,5	26,0	33,5	59,4	39,6	28,7	15,7	20,6
S. >	25,0	—	31,3	23,5	21,6	33,6	52,2	34,8	26,0	13,7	19,0

Período	Industrias manufactureras							Construcciones	Electricidad, agua, gas y servicios sanitarios	Comercio	Transportes y comunicaciones	Bancos
	Cueros	Caucho	Productos químicos	Piedras, vidrio y cerámica	Metales (excluida maquinaria)	Vehículos y maquinaria (excluida la eléctrica)	Maquinaria y aparatos eléctricos					
Base 1959 = 100												
1964	32,6	74,2	40,8	60,6	36,5	40,0	18,9	66,5	11,2	54,5	54,6	84,9
1965	24,3	51,1	36,8	44,1	30,4	49,5	11,8	66,3	11,4	28,0	•	64,4
9 pr. m. 1965	23,4	56,4	36,4	51,0	30,5	41,4	12,5	63,5	11,7	33,8	•	72,1
9 pr. m. 1966	12,2	32,6	35,9	30,1	29,0	25,5	7,5	33,1	16,5	27,5	•	45,1
S. 1965	24,4	46,4	39,1	38,9	29,5	30,1	11,4	60,0	14,5	23,9	•	52,4
O. >	23,4	42,4	37,4	38,2	30,7	25,8	10,4	64,2	13,7	24,5	•	50,8
N. >	23,3	42,0	44,7	35,2	30,5	42,0	11,2	52,1	12,0	25,7	•	46,2
D. >	23,0	42,0	36,3	32,6	29,5	40,3	9,3	56,4	12,6	16,8	•	46,5
E. 1966	20,6	34,5	39,1	27,7	28,6	31,7	10,8	39,6	15,0	29,7	•	46,0
F. >	—	31,5	33,8	27,9	27,7	49,6	5,3	43,1	15,3	36,9	•	44,6
M. >	19,0	31,2	42,8	25,0	25,9	28,5	6,9	57,7	14,3	26,0	•	41,1
A. >	—	29,0	33,3	28,0	23,9	16,8	6,9	25,9	13,6	25,1	•	38,9
M. >	—	28,1	30,8	22,8	29,9	16,9	7,4	27,9	13,0	25,0	•	39,4
J. >	17,0	32,3	34,5	30,7	27,5	18,1	7,1	25,1	13,3	29,9	•	41,2
J. >	30,0	41,0	31,3	44,4	40,7	27,5	8,5	32,1	20,3	28,1	•	58,4
A. >	23,5	36,1	39,3	34,7	34,4	18,7	7,0	24,7	22,0	22,5	•	49,8
S. >	—	29,7	38,6	29,4	29,5	21,7	8,0	21,7	22,1	24,3	•	46,4

NOTA: Los antecedentes y datos retrospectivos correspondientes a esta nueva serie, figuran en el folleto Índices de la Actividad Bursátil, editado por esta Dirección Nacional en el mes de noviembre de 1963.

2. — INDICE DEL VALOR EFECTIVO NEGOCIADO

Período	Nivel general	Agricultura, ganadería, bosques y caza y pesca	Industrias extractivas	Industrias manufactureras							
				Total	Alimentos	Bebidas	Tabaco	Textiles y confecciones	Madera	Papel y cartón	Imprenta y publicaciones
Base 1959 = 100											
1964	281,0	916,3	2.178,8	248,0	673,5	233,7	116,0	228,8	181,4	166,7	262,6
1965	128,4	732,1	903,9	111,3	286,3	109,7	66,8	131,4	139,0	62,9	109,4
9 pr. m. 1965	136,3	802,5	871,7	117,1	312,2	98,6	70,0	133,0	133,3	65,3	124,4
9 pr. m. 1966	92,5	63,4	1.317,5	82,6	194,5	110,9	55,0	91,6	120,0	57,4	63,1
S. 1965	134,0	569,3	932,0	121,1	284,1	145,3	77,8	148,9	238,4	75,7	80,1
O >	90,0	319,0	946,6	80,0	169,2	72,0	67,2	101,3	122,4	50,4	40,8
N. >	131,6	919,7	1.252,5	116,5	283,2	216,7	66,2	151,4	115,8	63,2	94,0
D. >	93,0	324,0	802,0	85,5	183,5	140,9	38,0	126,8	222,0	54,1	58,4
E. 1966	63,5	36,7	551,9	54,3	115,8	142,1	23,3	84,5	126,2	24,8	30,5
F. >	50,3	20,0	362,9	43,5	115,2	120,1	18,2	51,2	72,9	21,7	17,7
M. >	73,3	31,3	429,7	63,0	135,8	80,2	47,6	74,5	118,2	35,2	31,4
A. >	57,6	85,3	420,7	51,3	137,6	63,0	61,9	53,9	81,7	33,6	27,4
M. >	59,2	88,8	343,1	51,1	106,6	68,5	45,4	83,5	148,7	28,7	35,2
J. >	107,4	69,0	1.065,8	98,0	227,8	137,9	81,9	127,3	109,1	73,3	90,1
J. >	266,6	171,0	5.727,8	243,3	560,5	225,9	120,3	222,7	228,2	201,5	220,2
A. >	85,1	36,5	1.871,1	75,7	211,2	74,5	46,8	69,5	110,1	53,9	67,3
S. >	69,1	31,9	1.084,8	62,8	140,2	86,3	49,5	57,2	85,3	43,6	48,3

Período	Industrias manufactureras							Construcciones	Electricidad, agua, gas y servicios sanitarios	Comercio	Transportes y comunicaciones	Bancos
	Cueros	Caucho	Productos químicos	Piedras, vidrio y cerámica	Metales (excluida maquinaria)	Vehículos y maquinaria (excluida la eléctrica)	Maquinaria y aparatos eléctricos					
Base 1959 = 100												
1964	490,7	2.601,1	191,7	421,7	186,3	167,7	246,9	2.629,8	133,4	233,8	16,5	882,7
1965	161,5	924,6	79,2	209,5	82,2	98,0	78,8	726,6	59,6	102,6	•	402,0
9 pr. m. 1965	180,0	941,2	82,4	203,0	84,6	109,1	79,6	877,0	70,9	113,6	•	441,2
9 pr. m. 1966	147,0	823,9	54,5	158,9	83,3	32,6	56,5	130,3	106,1	68,2	•	322,4
S. 1965	140,3	862,0	110,2	274,0	88,6	92,8	107,9	556,9	1,7	100,3	•	374,7
O >	116,0	877,6	70,5	178,2	71,7	61,3	63,4	436,6	19,3	57,7	•	306,4
N. >	67,8	860,4	75,7	288,5	91,9	81,9	78,0	275,8	18,5	99,5	•	263,4
D. >	133,5	886,3	63,0	220,5	61,3	52,3	87,3	113,6	39,4	51,8	•	283,6
E. 1966	62,0	342,5	36,9	118,2	43,3	35,0	58,9	89,5	56,1	70,6	•	260,6
F. >	73,3	366,9	31,4	86,4	33,3	32,6	38,3	203,0	30,5	55,2	•	208,8
M. >	41,0	954,7	77,8	107,6	54,9	40,3	36,8	365,8	177,6	58,1	•	393,9
A. >	208,4	1.305,8	42,2	99,3	37,3	26,8	48,9	50,4	16,0	39,8	•	259,4
M. >	161,1	1.198,0	34,4	134,5	44,9	17,3	35,7	44,2	7,9	56,4	•	273,2
J. >	211,7	823,5	55,2	189,5	95,0	22,0	44,4	99,0	72,6	84,3	•	373,6
J. >	312,1	1.741,7	134,0	467,4	286,2	66,9	163,3	254,7	373,8	142,5	•	700,8
A. >	74,5	297,3	31,2	126,5	83,8	26,9	44,8	34,0	164,7	52,0	•	244,3
S. >	178,5	384,7	47,8	100,6	70,7	25,8	37,1	32,2	56,0	54,7	•	186,6

NOTA: Los antecedentes y datos retrospectivos correspondientes a esta nueva serie, figuran en el folleto Índices de la Actividad Bursátil, editado por esta Dirección Nacional en el mes de noviembre de 1963.

Estadística financiera

INDICE DEL VOLUMEN DE LAS ACCIONES NEGOCIADAS

Período	Nivel general	Agricultura, ganadería, bosques y caza y pesca	Industrias extractivas	Industrias manufactureras							
				Total	Alimentos	Bebidas	Tabaco	Textiles y confecciones	Madera	Papel y cartón	Imprenta y publicaciones
Base 1959 = 100											
1964	644,5	1.992,0	7.865,7	601,9	1.116,9	445,1	89,4	481,7	530,4	636,3	643,6
1965	393,9	1.776,9	4.035,3	355,6	723,0	293,3	68,6	316,6	481,0	341,8	533,7
9 pr. m. 1965	401,5	2.165,9	3.750,4	359,9	715,0	259,2	64,8	315,5	461,2	330,0	595,2
9 pr. m. 1966	346,0	53,5	4.611,7	329,0	734,9	307,5	86,3	262,0	511,2	382,1	354,7
S. 1965	452,7	1.254,0	4.613,9	419,0	871,5	417,5	93,7	368,6	786,8	440,1	364,1
O. >	319,1	747,1	4.879,4	294,2	579,5	199,4	88,8	268,7	388,6	327,3	210,3
N. >	441,1	1.566,8	5.936,0	403,1	910,6	626,3	91,6	379,4	386,0	415,8	465,3
D. >	359,1	905,0	3.713,0	334,0	669,7	425,7	59,5	292,2	807,3	416,2	335,6
E. 1966	236,1	—	2.801,5	215,5	461,4	377,9	36,2	238,0	532,5	201,6	186,0
F. >	189,8	—	1.728,1	180,5	442,4	286,6	27,5	156,1	348,8	175,1	118,8
M. >	294,4	—	2.427,7	272,7	558,8	256,2	68,0	243,5	576,6	317,1	222,7
A. >	258,3	—	2.225,9	250,2	606,2	205,2	98,1	187,2	410,6	294,7	203,0
M. >	271,6	—	1.864,7	259,4	517,5	223,1	77,1	326,2	795,2	265,7	298,3
J. >	431,3	—	4.674,6	420,6	904,0	416,6	116,7	374,4	495,9	516,2	581,3
J. >	841,0	481,7	16.748,0	797,7	1.663,2	522,9	179,3	492,7	729,1	1.007,5	1.000,9
A. >	315,2	—	5.568,8	296,9	812,3	222,4	78,8	175,5	383,6	343,3	326,7
S. >	276,4	—	3.465,8	267,2	649,1	256,8	94,8	164,4	328,1	318,2	254,2

Período	Industrias manufactureras								Construcciones	Electricidad, agua, gas y servicios sanitarios	Comercio	Transportes y comunicaciones	Bancos
	Cueros	Caucho	Productos químicos	Piedras, vidrio y cerámica	Metales (excluida maquinaria)	Vehículos y maquinaria (excluida la eléctrica)	Maquinaria y aparatos eléctricos						
Base 1959 = 100													
1964	1.505,2	3.505,5	469,9	695,9	510,4	419,3	1.305,3	3.954,6	1.191,1	429,0	30,2	1.039,7	
1965	664,6	1.809,4	215,2	475,1	270,4	230,6	667,8	1.095,9	522,8	366,4	•	624,2	
9 pr. m. 1965	735,6	1.672,7	229,0	404,5	278,1	263,1	672,0	1.297,9	629,7	369,9	•	625,3	
9 pr. m. 1966	346,6	2.544,4	155,4	498,7	258,7	134,1	738,1	350,9	598,1	248,9	•	705,9	
S. 1965	575,0	1.857,8	281,8	704,4	300,3	308,3	946,5	928,2	11,7	419,7	•	715,1	
O. >	495,7	2.059,8	188,5	466,5	233,6	237,6	609,6	680,1	140,9	235,5	•	603,1	
N. >	291,0	2.048,6	169,4	819,6	301,3	195,0	696,4	529,4	154,2	387,2	•	570,1	
D. >	580,4	2.110,2	173,6	676,4	207,8	129,0	938,7	201,4	312,7	308,3	•	609,9	
E. 1966	301,0	992,8	94,4	426,7	151,4	110,4	545,4	226,0	374,0	237,7	•	565,5	
F. >	—	1.164,8	92,9	309,7	120,2	73,0	727,6	471,0	199,3	149,6	•	468,2	
M. >	215,8	3.059,9	181,8	430,4	212,0	141,4	533,3	634,0	1.242,0	223,5	•	958,4	
A. >	—	4.502,8	126,7	354,6	157,7	159,5	708,7	194,6	117,6	158,6	•	666,8	
M. >	—	4.263,3	111,7	589,9	196,1	102,4	482,4	158,4	60,8	225,6	•	693,4	
J. >	1.245,3	2.549,5	160,0	617,3	345,5	121,5	625,4	394,4	545,9	231,9	•	906,8	
J. >	1.040,3	4.248,0	428,1	1.052,7	703,2	243,3	1.921,2	793,5	1.841,4	507,1	•	1.200,0	
A. >	317,0	823,5	79,4	364,6	243,6	143,9	640,0	137,7	748,6	231,1	•	490,6	
S. >	—	1.295,3	123,8	342,2	239,7	118,9	463,8	148,4	253,4	225,1	•	402,2	

NOTA: Los antecedentes y datos retrospectivos correspondientes a esta nueva serie, figuran en el folleto Indices de la Actividad Bursátil, editado por esta Dirección Nacional en el mes de noviembre de 1963.

4. — TRANSACCIONES EN LA BOLSA DE COMERCIO DE BUENOS AIRES

Miles de m\$n

Periodo	Total general	Títulos públicos					
		Total	Nacionales	Provinciales			
				Total (1)	Buenos Aires	Santa Fe	Entre Ríos
Valor nominal							
1964	29.780.760	3.289.368	3.189.382	37	5	s/c	s/c
1965	18.582.990	3.483.247	3.290.904	95	37	s/c	s/c
9 pr. m. 1965	14.414.017	2.662.550	2.532.582	94	36	s/c	s/c
9 pr. m. 1966	12.054.319	2.032.468	1.853.620	4	4	s/c	s/c
S. 1965	1.795.365	362.041	297.153	3	3	s/c	s/c
O. >	1.266.024	271.113	234.756	1	1	s/c	s/c
N. >	1.574.652	245.707	232.589	s/c	s/c	s/c	s/c
D. >	1.328.297	303.877	290.977	s/c	s/c	s/c	s/c
E. 1966	953.769	163.136	148.041	s/c	s/c	s/c	s/c
F. >	771.202	150.142	136.917	s/c	s/c	s/c	s/c
M. >	1.169.192	241.115	217.065	s/c	s/c	s/c	s/c
A. >	944.823	153.226	(2) 144.602	s/c	s/c	s/c	s/c
M. >	1.090.093	233.819	(2) 207.917	s/c	s/c	s/c	s/c
J. >	1.783.180	380.009	342.354	s/c	s/c	s/c	s/c
J. >	3.004.838	272.145	247.497	1	1	s/c	s/c
A. >	1.219.246	214.934	202.154	s/c	s/c	s/c	s/c
S. >	1.117.976	223.942	207.073	3	3	s/c	s/c
Valor efectivo							
1964	36.552.415	2.772.930	2.682.308	14	2	s/c	s/c
1965	19.086.174	3.712.852	3.508.051	42	14	s/c	s/c
9 pr. m. 1965	14.980.535	2.753.317	2.623.197	42	14	s/c	s/c
9 pr. m. 1966	11.265.313	2.668.600	2.397.633	2	2	s/c	s/c
S. 1965	1.769.151	429.062	358.532	1	1	s/c	s/c
O. >	1.223.016	325.747	278.544	—	—	s/c	s/c
N. >	1.615.503	290.853	276.396	s/c	s/c	s/c	s/c
D. >	1.267.120	342.935	329.914	s/c	s/c	s/c	s/c
E. 1966	824.824	190.397	175.659	s/c	s/c	s/c	s/c
F. >	690.626	175.945	161.633	s/c	s/c	s/c	s/c
M. >	1.033.963	292.696	262.634	s/c	s/c	s/c	s/c
A. >	776.347	184.690	174.200	s/c	s/c	s/c	s/c
M. >	917.052	306.213	269.003	s/c	s/c	s/c	s/c
J. >	1.660.123	538.255	458.421	s/c	s/c	s/c	s/c
J. >	3.086.734	353.936	322.033	1	1	s/c	s/c
A. >	1.204.733	299.580	278.876	s/c	s/c	s/c	s/c
S. >	1.070.911	326.888	295.174	1	1	s/c	s/c

(1) Incluye otras provincias. (2) Se sumaron las cotizaciones a plazo. FUENTE: Bolsa de Comercio de Buenos Aires.

Estadística financiera

TRANSACCIONES EN LA BOLSA DE COMERCIO DE BUENOS AIRES

Miles de n.\$n

Periodo	Títulos públicos				Valores privados		
	Municipales			Bonos hipotecarios	Cédulas hipotecarias	Acciones	Obligaciones
	Total (1)	Capital Federal	Rosario				
Valor nominal							
1964	7	7	s/c	33.087	66.855	26.490.176	1.216
1965	11	11	s/c	138.164	54.073	15.097.972	1.771
9 pr. m. 1965	7	7	s/c	86.117	43.750	11.750.063	1.404
9 pr. m. 1966	11	11	s/c	125.695	53.138	10.020.388	1.463
S. 1965	s/c	s/c	s/c	60.587	4.298	1.433.324	—
O. >	s/c	s/c	s/c	32.038	4.318	994.755	156
N. >	s/c	s/c	s/c	11.215	1.903	1.328.875	70
D. >	4	4	s/c	8.794	4.102	1.024.279	141
E. 1966	11	11	s/c	8.618	6.466	790.616	17
F. >	s/c	s/c	s/c	9.799	3.426	621.060	s/c
M. >	s/c	s/c	s/c	18.713	5.337	928.049	28
A. >	s/c	s/c	s/c	5.720	2.904	790.694	903
M. >	s/c	s/c	s/c	(2) 18.972	6.930	856.009	265
J. >	s/c	s/c	s/c	(2) 33.237	4.418	1.403.143	28
J. >	s/c	s/c	s/c	(2) 8.682	15.965	2.732.577	116
A. >	s/c	s/c	s/c	(2) 8.649	4.131	1.004.215	97
S. >	s/c	s/c	s/c	13.305	3.561	894.025	9
Valor efectivo							
1964	3	3	s/c	32.137	58.468	33.778.886	599
1965	4	4	s/c	158.249	46.506	15.372.503	819
9 pr. m. 1965	2	2	s/c	92.484	37.592	12.226.586	632
9 pr. m. 1966	4	4	s/c	225.171	45.790	8.596.038	675
S. 1965	s/c	s/c	s/c	66.804	3.725	1.340.089	s/c
O. >	s/c	s/c	s/c	43.432	3.771	897.172	97
N. >	s/c	s/c	s/c	12.789	1.668	1.324.625	25
D. >	2	2	s/c	9.544	3.475	924.120	65
E. 1966	4	4	s/c	9.220	5.514	634.420	7
F. >	s/c	s/c	s/c	11.369	2.943	514.681	s/c
M. >	s/c	s/c	s/c	25.437	4.625	741.255	12
A. >	s/c	s/c	s/c	7.946	2.544	591.240	417
M. >	s/c	s/c	s/c	31.102	6.108	610.722	117
J. >	s/c	s/c	s/c	(2) 76.090	3.744	1.121.846	22
J. >	s/c	s/c	s/c	(2) 18.276	13.626	2.732.748	50
A. >	s/c	s/c	s/c	(2) 17.125	3.579	905.110	43
S. >	s/c	s/c	s/c	28.606	3.107	744.016	7

(1) Incluye otras municipalidades. (2) Se sumaron cotizaciones a plazo. FUENTE: Bolsa de Comercio de Buenos Aires.

TRANSACCIONES EN LA BOLSA DE COMERCIO DE BUENOS AIRES

Curso de la cotización de títulos públicos (1)

Saldo al fin de	Títulos nacionales			Títulos provinciales y municipales				Municipalidad de Bs. As. Conversión 3 1/2 % 1946 Series A a E		
	Bonos hipotecarios del B.C.R.A. 2 1/2 % 1956	C.A.I. conversión 1946 3 % Series A a G	C.A.I. 3 % 1945-55	Provincia de Bs. As. 3 1/2 % 1946 Series A a D	Servicios garantizados, Ley 12.139					
					Córdoba 4 1/2 %	Entre Ríos 3 1/2 %	Santa Fe 3 1/2 %			
	En m\$N									
1964	s/c	s/c	s/c	s/c	s/c	s/c	s/c	s/c	s/c	s/c
1965	s/c	33,00	s/c	s/c	s/c	s/c	s/c	s/c	s/c	37,03
O. 1965	s/c	32,94	s/c	s/c	s/c	s/c	s/c	s/c	s/c	s/c
N. >	s/c	33,03	s/c	s/c	s/c	s/c	s/c	s/c	s/c	s/c
D. >	s/c	33,00	s/c	37,00	s/c	s/c	s/c	s/c	s/c	37,03
E. 1966	s/c	s/c	s/c	32,36	s/c	s/c	s/c	s/c	s/c	39,00
F. >	s/c	s/c	s/c	s/c	s/c	s/c	s/c	s/c	s/c	s/c
M. >	s/c	58,84	s/c	s/c	s/c	s/c	s/c	s/c	s/c	s/c
A. >	s/c	32,99	s/c	s/c	s/c	s/c	s/c	s/c	s/c	s/c
M. >	s/c	33,00	s/c	s/c	s/c	s/c	s/c	s/c	s/c	s/c
J. >	s/c	32,91	s/c	s/c	s/c	s/c	s/c	s/c	s/c	s/c
J. >	s/c	33,04	s/c	s/c	s/c	s/c	s/c	s/c	s/c	s/c
A. >	s/c	32,99	s/c	s/c	s/c	s/c	s/c	s/c	s/c	s/c
S. >	s/c	33,03	s/c	33,19	s/c	s/c	s/c	s/c	s/c	s/c
O. >	s/c	32,97	s/c	s/c	s/c	s/c	s/c	s/c	s/c	s/c

FISCAL

1. — RECAUDACION NACIONAL (2)

Periodo	Total general	Aduanera y portuaria		Impuestos internos (4)	Contribución inmobiliaria (5)	Réditos (6)	Ventas	Beneficios extraordinarios
		Total	Importación (3)					
	Millones de m\$N							
1964	178.649,1	8.936,6	5.784,7	35.993,1	62,9	39.862,5	31.156,3	140,9
1965 *	302.428,1	14.551,8	(7) 9.197,1	44.177,6	68,6	84.701,6	49.703,1	180,1
8 pr. m. 1965 *	190.194,6	8.632,8	5.501,5	28.457,1	46,9	46.758,5	36.184,5	146,5
8 pr. m. 1966 *	251.973,8	25.971,7	21.799,3	31.812,9	20,4	65.376,7	51.463,2	56,4
A. 1965 *	27.272,2	1.209,2	738,2	3.833,1	6,4	7.143,6	4.483,0	11,0
S. > *	27.094,6	1.347,4	768,6	2.836,6	8,0	9.870,9	3.633,2	10,7
O. > *	25.587,4	1.293,7	777,4	3.415,3	5,6	8.933,0	3.878,2	8,7
N. > *	27.191,9	1.290,4	780,9	3.745,0	5,1	10.486,1	2.866,4	7,1
D. > *	32.359,6	1.987,5	(7) 1.368,7	5.723,6	3,0	8.653,1	3.140,8	7,1
E. 1966 *	27.213,8	2.719,9	2.168,1	4.139,5	3,9	5.045,8	4.633,3	5,2
F. > *	20.868,4	2.537,8	2.172,1	3.331,5	2,4	5.079,4	2.299,5	19,7
M. > *	31.664,2	3.680,3	3.110,2	4.261,4	1,8	4.768,9	8.687,7	7,2
A. > *	33.405,5	3.354,8	2.845,1	3.375,5	1,9	10.599,8	7.034,7	7,2
M. > *	31.532,4	3.447,6	2.956,1	4.040,8	1,9	9.237,5	5.829,7	6,1
J. > *	36.288,9	3.146,3	2.600,6	4.365,6	3,1	9.528,4	8.090,5	7,1
J. > *	38.056,2	3.506,8	2.876,7	4.097,6	2,9	11.176,2	9.310,0	— 2,8
A. > *	32.944,4	3.578,2	3.070,4	4.201,0	2,5	9.940,7	5.577,8	6,7

(1) Cotizaciones excluida cupón. NOTA: s/c, significa sin cotización. (2) FUENTE: Contaduría General de la Nación, Dirección General Impositiva y Comisión Reguladora de la Producción y Consumo de la Yerba Mate, ley 12.236, Administración General de Puertos y Dirección Nacional de Aduanas. (3) Incluye adicionales. (4) Comprende el total de impuestos internos unificados a los combustibles, la sobretasa al vino y el impuesto móvil a la yerba mate. (5) Comprende el impuesto territorial, tasa de alumbrado, barrido y limpieza y servicio de agua, cloacas y desagües. (6) A partir del mes de abril de 1956 incluye el impuesto de emergencia y desde octubre de 1956 incluye además, el impuesto especial de incremento Patrimonial. A partir del mes de enero de 1957, el impuesto especial de incremento Patrimonial se incluye en Participaciones y Rentas Diversas. (7) A partir del mes de diciembre de 1965, incluye el recargo, Ley 16.690/65.

Estadística financiera

RECAUDACION NACIONAL

Periodo	Sellos	Ganancias eventuales	Lotería y carreras	Sucesiones, patentes y derechos consulares (1)	Participa- ciones y rentas diversas (2)	Destino de la percepción		
						Gobierno Nacional	Provincias, municipali- dades (3)	Reparticiones autárquicas y varios
Millones de m\$								
1964	6.410,0	1.729,9	2.469,7	5.063,5	46.823,7	118.304,8	49.379,0	10.965,3
1965 *	12.814,0	3.176,9	4.182,3	7.991,6	80.880,5	205.447,6	89.146,9	7.833,6
8 pr. m. 1965 *	7.897,4	2.082,3	2.096,4	4.408,8	53.483,4	129.959,4	55.373,8	4.861,4
8 pr. m. 1966 *	9.113,6	2.930,2	1.795,9	6.931,1	56.501,7	172.852,6	77.859,7	1.261,5
A. 1965 *	1.454,5	298,5	155,5	540,1	8.137,3	19.515,7	7.376,8	379,7
S. > *	1.178,8	259,6	154,0	538,7	7.256,7	17.921,0	9.104,0	69,6
O. > *	1.024,2	263,7	190,6	485,9	6.088,5	18.052,8	7.451,1	83,5
N. > *	1.265,0	277,0	409,6	599,5	6.240,7	17.949,3	8.546,6	696,0
D. > *	1.448,6	294,3	1.331,7	1.958,7	7.811,2	21.565,1	8.671,4	2.123,1
E. 1966 *	1.058,6	644,7	487,3	1.086,8	7.388,8	18.803,5	7.616,1	794,2
F. > *	904,0	209,5	197,0	624,3	5.663,3	14.872,3	5.936,4	59,7
M. > *	1.159,7	276,0	212,2	665,8	7.943,2	21.944,8	9.649,9	69,5
A. > *	1.029,0	401,7	189,1	592,1	6.819,7	22.767,4	10.566,6	71,5
M. > *	1.066,6	317,1	201,4	704,2	6.679,5	21.648,1	9.812,0	72,3
J. > *	1.276,5	319,0	213,5	1.758,9	7.580,0	23.749,8	12.463,6	75,5
J. > *	1.295,0	380,1	175,3	734,0	7.381,1	26.492,9	11.493,6	69,7
A. > *	1.324,2	382,1	120,1	765,0	7.046,1	22.573,8	10.321,5	49,1

2. — RECAUDACION DE LA MUNICIPALIDAD DE LA CIUDAD DE BUENOS AIRES (4)

Periodo	Total general	Recursos de la ordenanza general impositiva				
		Inmuebles (5)	Bienes muebles	Uso y ocupación de la vía pública	Actividades lucrativas y espectáculos públicos	Consumo
Miles de m\$						
1964	17.410.603	2.452.693	917.963	32.355	8.551.932	137.157
1965 *	23.104.958	2.724.062	1.147.255	37.582	11.226.397	116.713
8 pr. m. 1965 *	12.638.311	2.323.528	839.092	17.971	5.434.492	58.104
8 pr. m. 1966 *	14.342.107	2.791.689	311.695	31.664	5.730.092	34.369
J. 1965 *	1.994.355	85.576	195.093	3.112	1.039.439	3.899
J. > *	1.910.437	75.632	95.050	2.974	1.128.687	—
A. > *	1.600.372	68.886	61.981	3.644	893.129	21.040
S. > *	1.921.235	66.584	50.230	3.354	1.035.325	31.169
O. > *	1.670.897	58.508	36.690	2.781	893.365	3.200
N. > *	1.581.933	59.874	29.201	3.316	980.071	3.200
D. > *	1.781.773	71.050	35.011	3.542	861.328	—
E. 1966 *	1.027.058	52.725	68.101	3.636	238.220	19.244
F. > *	2.121.320	43.332	44.847	10.803	379.109	—
M. > *	3.996.049	1.789.540	55.376	7.211	1.577.188	382
A. > *	3.494.861	644.584	47.927	3.166	2.137.755	7.170
M. > *	1.979.714	153.564	48.869	3.884	658.515	3.800
J. > *	1.723.105	107.934	46.575	2.964	739.305	3.773

(1) A partir de noviembre de 1961 de acuerdo con el decreto 14.835 que reglamenta el artículo 10 de la ley 15.273, incluye el rubro "Modificaciones impositivas". (2) Incluye el impuesto especial de incremento patrimonial a partir de noviembre de 1959 se incluye "Recargos y retenciones" sobre importaciones y exportaciones. A partir de julio de 1960 se incluye impuesto a la "Revaluación de activos" (ley 15.272). A partir de agosto de 1962 se incluye "Impuesto a los incrementos no justificados" (decreto 6.480). A partir de enero de 1963 se incluye "Contribución servicios financieros". Empréstito 9 de Julio 1962 (decreto 8.724 artículo 4º). A partir de enero de 1963 se incluye "Modificaciones impositivas" ejercicio 1963 (decreto 11.452 artículo 7º). (3) Comprende Municipalidad de la Ciudad de Buenos Aires y comisiones de fomento y municipalidades de provincias. (4) FUENTE: Dirección de Estadística de la Municipalidad de la Ciudad de Buenos Aires. Cifras correspondientes al año calendario. (5) Integran este concepto los impuestos de delineación y construcción, a la mayor altura de los edificios, tasas retributivos por servicios de habilitación e inspección, y a partir de agosto de 1961, alumbrado, barrido y limpieza.

Estadística financiera

RECAUDACION DE LA MUNICIPALIDAD DE LA CIUDAD DE BUENOS AIRES (1)

Período	Recursos de la ordenanza general impositiva			Otros recursos				
	Abasto	Derecho de oficina	Rentas diversas	Impuestos nacionales compartidos	Extraordinarios	Cuentas especiales	Varios	
	Miles de m\$ n							
1964	26.917	198.742	6.826	2.592.128	843.137	1.303.847	346.906	
1965 *	26.074	285.801	7.163	5.400.653	1.040.784	385.356	707.118	
6 pr. m. 1965 *	9.793	105.553	3.317	2.543.276	515.499	311.479	476.207	
6 pr. m. 1966 *		264.698	7.436	3.879.368	852.919	11.301	388.146	
J. 1965 *	600	19.897	979	540.595	61.739	61	43.365	
J. > *	403	19.245	556	382.501	51.810	43.793	109.786	
A. > *	687	19.638	463	391.737	79.970	18.640	40.557	
S. > *	4.312	37.359	630	565.138	110.874	— 2.581	18.841	
O. > *	3.362	34.300	910	545.881	88.575	— 660	3.985	
N. > *	5.161	34.535	492	311.755	120.506	14	33.808	
D. > *	2.356	35.171	795	660.365	73.550	14.671	23.934	
E. 1966 *	8.229	30.031	540	474.225	114.266	1.443	16.388	
F. > *	2.233	32.579	485	1.182.252	392.373	3.565	29.742	
M. > *	6.966	51.243	717	388.165	81.048	478	37.735	
A. > *	5.119	45.746	924	467.411	83.787	167	51.105	
M. > *	10.861	53.343	3.406	817.074	120.966	2.435	102.997	
J. > *	5.322	51.756	1.364	550.241	60.479	3.213	150.179	

SEGUROS

I. — PRIMAS PERCIBIDAS (2)

Total general
Miles de m\$ n

Período	Total	Vida	Incendio	Auto-motores	Accidentes del trabajo	Transporte	Cristales
1964	29.967.507	2.431.705	6.804.164	9.730.051	4.245.277	2.792.329	130.434
1965	41.971.670	3.130.007	9.446.300	14.889.225	5.850.601	3.894.490	209.059
II. 1964	7.057.338	625.736	1.685.868	2.204.330	1.057.385	798.952	32.112
III. >	7.346.270	666.124	1.651.289	2.587.214	899.230	635.189	34.012
IV. >	9.718.622	660.542	2.107.311	2.932.141	1.372.011	800.528	42.094
I. 1965	8.267.347	600.408	1.905.910	2.924.069	1.271.577	807.805	34.668
II. >	10.174.273	819.571	2.370.595	3.497.858	1.545.852	1.039.730	51.747
III. >	10.776.949	869.461	2.312.261	3.958.357	1.326.013	980.443	52.801
IV. >	12.753.102	840.567	2.857.534	4.508.941	1.707.159	1.066.512	69.843
I. 1966	11.236.823	789.475	2.549.017	4.279.231	1.591.017	979.653	49.521

Período	Granizo	Responsabilidad civil	Robo	Accidentes personales	Garantía	Aeronavegación	Ganado	Varios
1964	1.165.045	92.508	647.307	483.935	50.970	375.510	252.368	765.904
1965	750.398	131.018	999.804	662.658	69.113	318.480	416.585	1.203.932
II. 1964	— 696	23.089	158.046	127.389	13.086	93.898	30.082	208.061
III. >	113.713	21.308	169.541	134.799	12.224	99.518	128.739	193.370
IV. >	973.070	28.672	193.775	132.204	17.755	160.857	81.134	213.528
I. 1965	70.952	26.877	197.803	123.280	11.472	13.272	27.750	251.504
II. >	— 434	30.851	243.031	171.752	14.177	46.782	64.830	277.931
III. >	70.815	31.777	263.516	188.787	17.919	200.771	209.594	294.434
IV. >	609.065	41.513	295.454	178.839	25.545	57.655	114.411	380.064
I. 1966	76.333	45.026	282.012	167.088	17.080	60.323	37.121	313.926

(1) Las cifras negativas corresponden a devoluciones realizadas. FUENTE: Dirección de Estadística de la Municipalidad de Buenos Aires. (2) Directas netas de anulaciones. FUENTE: Superintendencia de Seguros de la Nación.

Estadística financiera

SEGUROS

Primas percibidas (1)

Miles de m\$

Período	Total	Vida	Incendio	Auto- motores	Accidentes del trabajo	Transporte	Cristales
Sociedades anónimas (2)							
1964	25.517.654	2.249.525	6.290.612	7.492.293	3.584.672	2.516.885	117.009
1965	35.466.865	2.966.551	8.565.290	11.398.768	4.859.862	3.538.465	187.173
II. 1964	6.129.440	600.934	1.576.622	1.711.162	878.362	712.888	29.162
III. >	6.279.950	572.773	1.530.018	1.972.656	775.287	594.846	29.936
IV. >	8.136.898	620.177	1.949.848	2.276.635	1.172.035	701.299	37.468
I. 1965	6.925.288	577.159	1.691.016	2.217.341	1.041.891	713.203	30.477
II. >	8.751.766	795.459	2.177.891	2.705.997	1.295.992	941.289	47.019
III. >	9.146.674	797.126	2.089.752	3.025.094	1.104.544	907.262	47.147
IV. >	10.643.138	796.807	2.606.631	3.449.336	1.417.435	976.711	62.530
I. 1966	9.372.626	733.989	2.271.990	3.216.695	1.300.597	903.702	42.564
Sociedades cooperativas y mutuales (3)							
1964	4.449.853	182.180	513.552	2.237.758	660.605	275.444	13.425
1965	6.504.805	163.456	881.010	3.490.457	990.739	356.025	21.886
II. 1964	927.898	24.802	109.246	493.168	179.023	86.064	2.950
III. >	1.066.320	93.351	121.271	614.558	123.943	40.343	4.076
IV. >	1.581.724	40.365	157.463	655.506	199.976	99.229	4.626
I. 1965	1.342.059	23.249	214.894	706.728	229.686	94.602	4.191
II. >	1.422.507	24.112	192.704	790.861	249.860	98.441	4.728
III. >	1.630.275	72.335	222.509	933.263	221.469	73.181	5.654
IV. >	2.109.964	43.760	250.903	1.059.605	289.724	89.801	7.313
I. 1966	1.864.197	55.486	277.027	1.062.536	290.420	75.951	6.957

(1) Directas netas de anulaciones. (2) Incluida la producción de las entidades oficiales y de las sucursales y agencias de sociedades extranjeras. (3) Las sociedades mutuales están incluidas a partir del primer trimestre de 1964. FUENTE: Superintendencia de Seguros de la Nación.

SEGUROS

Primas percibidas (1)

Miles de m\$n

Periodo	Granizo	Respon- sabilidad civil	Robo	Acciden- tes per- sonales	Garantía	Aero- nave- gación	Guano	Varios
Sociedades anónimas (2)								
1964	738.298	91.111	576.782	456.395	49.158	374.595	246.895	733.424
1965	431.080	128.247	863.991	614.060	65.290	317.684	388.834	1.141.570
II. 1964	— 647	22.648	141.284	121.181	12.668	93.876	29.343	199.957
III. >	85.319	20.949	148.877	126.546	11.809	99.174	126.807	184.953
IV. >	595.713	28.252	171.683	124.128	17.088	160.838	78.457	203.277
I. 1965	53.007	26.557	171.894	113.181	10.511	13.251	26.072	239.728
II. >	— 538	29.498	212.131	160.528	13.077	46.579	62.535	263.309
III. >	50.720	31.264	224.478	174.858	16.708	200.382	202.471	274.868
IV. >	327.891	40.928	255.488	165.493	24.994	57.472	97.756	363.666
I. 1966	57.045	44.163	244.642	154.065	15.706	60.130	35.123	292.215
Sociedades cooperativas y mutuales (3)								
1964	426.747	1.397	70.525	27.540	1.812	915	5.473	32.480
1965	319.318	2.771	135.813	48.598	3.823	796	27.751	62.362
II. 1964	— 49	441	16.762	6.208	418	22	739	8.104
III. >	28.394	359	20.664	8.253	415	344	1.932	8.417
IV. >	380.357	420	22.092	8.076	667	19	9.677	10.251
I. 1965	17.945	320	25.909	10.099	961	21	1.678	11.776
II. >	104	1.353	30.900	11.224	1.100	203	2.295	14.622
III. >	20.095	513	39.038	13.929	1.211	389	7.123	19.566
IV. >	281.174	585	39.966	13.346	551	183	16.655	16.398
I. 1966	19.288	863	37.370	13.023	1.374	193	1.998	21.711

(1) Directas netas de anulaciones. (2) Incluida la producción de las entidades oficiales y de las sucursales y agencias de sociedades extranjeras. (3) Las sociedades mutuales están incluidas a partir del primer trimestre de 1964. FUENTE: Superintendencia de Seguros de la Nación.

XII. ESTADISTICA DE ESPECTACULOS PUBLICOS

1. — DEPORTIVOS

Fútbol profesional patrocinado por la Asociación del Fútbol Argentino

Periodo	TOTAL GENERAL					CAPITAL FEDERAL				
	Partidos jugados	Concurren-tes (1)	Recau-dación (2)	Promedio por partido		Partidos jugados	Concurren-tes (1)	Recau-dación (2)	Promedio por partido	
				Concurren-tes	Recau-dación				Concurren-tes	Recau-dación
	Número	Miles	Miles de m\$	Número	m\$	Número	Miles	Miles de m\$	Número	m\$
1964	1.405	4.528	519.831	3.223	369.986	533	2.541	291.638	4.768	547.162
1965	1.445	4.421	717.834	3.060	496.771	504	2.367	425.574	4.696	844.394
10 pr. m. 1965	1.221	3.642	574.457	2.983	470.481	414	1.956	344.396	4.724	831.875
10 pr. m. 1966 *	1.219	3.514	818.997	2.883	671.860	411	1.690	416.916	4.113	1.014.395
O. 1965	190	512	81.553	2.695	429.229	67	247	41.158	3.688	614.303
N. >	139	444	75.436	3.192	542.706	56	211	36.400	3.770	650.005
D. >	85	336	67.940	3.949	799.298	34	200	44.778	5.882	1.316.999
E. 1966	5	4	240	742	47.902	2	5	41	236	20.730
F. >	8	85	28.120	10.564	3.515.030	2	44	18.598	21.844	9.298.800
M. >	93	494	96.559	5.309	1.038.267	32	239	47.711	7.462	1.490.960
A. >	134	578	134.234	4.312	1.001.747	50	282	65.551	5.634	1.311.016
M. >	170	514	129.319	3.026	760.702	56	249	71.921	4.439	1.284.307
J. >	157	377	84.979	2.401	541.265	46	117	24.641	2.543	535.677
J. >	156	348	81.393	2.232	521.749	62	205	49.292	3.314	795.034
A. >	161	345	78.197	2.144	485.695	54	146	32.938	2.698	609.961
S. > *	146	354	88.982	2.427	609.466	45	210	57.746	4.678	1.283.234
O. > *	189	415	96.974	2.198	513.091	62	199	48.478	3.205	781.818

Periodo	BUENOS AIRES					SANTA FE				
	Partidos jugados	Concurren-tes (1)	Recau-dación (2)	Promedio por partido		Partidos jugados	Concurren-tes (1)	Recau-dación (2)	Promedio por partido	
				Concurren-tes	Recau-dación				Concurren-tes	Recau-dación
	Número	Miles	Miles de m\$	Número	m\$	Número	Miles	Miles de m\$	Número	m\$
1964	787	1.615	192.050	2.052	244.028	85	371	36.143	4.368	425.218
1965	841	1.600	223.671	1.903	265.958	100	454	68.589	4.544	685.886
10 pr. m. 1965	728	1.323	179.406	1.818	246.436	79	363	50.656	4.592	641.211
10 pr. m. 1966 *	720	1.424	302.438	1.978	420.052	88	399	99.643	4.537	1.132.308
O. 1965	107	204	29.756	1.909	278.095	16	61	10.639	3.790	664.942
N. >	72	181	29.123	2.515	404.486	11	51	9.913	4.681	901.176
D. >	41	96	15.142	2.332	369.326	10	40	8.020	4.012	802.001
E. 1966	3	3	198	1.079	66.017	•	•	•	•	•
F. >	2	28	7.340	14.141	3.669.905	4	13	2.183	3.136	545.709
M. >	51	196	35.592	3.838	697.891	10	59	13.256	5.919	1.325.567
A. >	75	248	57.121	3.311	761.615	9	48	11.562	5.306	1.284.687
M. >	101	198	40.140	1.960	397.430	13	68	17.258	5.230	1.327.516
J. >	101	211	47.655	2.087	471.827	10	49	12.683	4.923	1.268.297
J. >	85	110	22.794	1.293	268.170	9	33	9.306	3.643	1.034.040
A. >	97	154	33.608	1.583	346.476	10	46	11.651	4.600	1.165.088
S. > *	92	116	24.575	1.257	267.117	9	28	6.662	3.127	740.197
O. > *	113	161	33.414	1.425	295.698	14	56	15.083	3.973	1.077.335

(1) No se incluyen los socios concurrentes ni los menores de hasta 12 años, liberados éstos del pago de entrada por no existir controles. (2) No se incluyen cuotas de asociados ni bonos a platea de socios. (3) En el mes de agosto no se realizaron partidos de 1ª División "A". FUENTE: Asociación del Fútbol Argentino.

Estadística de espectáculos públicos

DEPORTIVOS

Hipódromos (1)

Total general

Período	Reuniones realizadas	Concurren-tes	Boletos vendidos		Recaudado por entradas a tribuna y palco	Promedio por reunión		
			Cantidad	Importe		Concurren-tes	Importe de boletos vendidos	Recaudación en concepto de entradas
	Número	Miles	Miles de m\$ñ		Número	Miles de m\$ñ	m\$ñ	
1964	161	4.770	6.453.231	12.906.508	205.892	80.165	1.278.832	
1965	111	4.465	8.309.841	16.619.717	238.802	149.727	2.151.371	
10 pr. m. 1965	93	3.762	6.865.697	13.731.429	197.085	147.650	2.119.195	
10 pr. m. 1966 *	94	3.690	8.453.441	16.906.883	227.319	179.860	2.418.291	
O. 1965	11	499	976.698	1.953.397	25.296	177.582	2.299.628	
N. >	10	387	796.729	1.593.457	23.369	159.346	2.336.864	
D. >	8	317	647.415	1.294.831	18.348	161.854	2.293.553	
E. 1966	10	335	743.719	1.487.438	27.722	148.744	2.772.164	
F. >	9	334	716.651	1.433.303	22.036	159.256	2.448.447	
M. >	8	315	673.510	1.347.020	17.706	168.377	2.213.203	
A. >	9	299	655.823	1.311.645	20.453	145.738	2.272.502	
M. >	9	389	860.024	1.720.047	19.747	191.116	2.194.100	
J. >	11	388	887.676	1.775.353	20.485	161.396	1.862.264	
J. >	9	364	841.940	1.683.880	19.563	187.098	2.173.706	
A. >	10	436	1.009.326	2.016.651	20.036	201.665	2.003.634	
S. >	8	366	893.855	1.787.710	17.189	223.464	2.148.638	
O. >	11	463	1.171.918	2.343.837	42.383	213.076	3.852.998	

Boxeo profesional en la Capital Federal (3)

Período	Reuniones realizadas	Encuentros efectuados	Concurren-tes	Recaudación bruta	Promedio por reunión		
					Concurren-tes	Recaudado	Precio medio de la entrada
	Número	Miles	Miles de m\$ñ	Número	m\$ñ		
1964	43	161	162	37.819	3.775	879.515	
1965	75	274	230	94.674	3.026	1.245.712	
10 pr. m. 1965	59	218	194	78.906	3.288	1.337.385	
10 pr. m. 1966 *	53	187	124	84.372	2.342	1.591.921	
O. 1965	9	32	11	3.767	1.239	418.592	
N. >	8	28	22	10.360	2.784	1.294.939	
D. >	8	28	14	5.409	1.713	676.111	
E. 1966	•	•	•	•	•	•	
F. >	•	•	•	•	•	•	
M. >	1	4	4	1.829	4.445	1.828.656	
A. >	4	17	32	19.299	8.049	4.824.795	
M. >	4	12	5	150	122	37.613	
J. >	9	31	9	4.431	1.006	492.376	
J. >	9	32	22	25.808	2.487	2.867.595	
A. >	9	31	8	3.843	921	427.013	
S. >	8	28	22	14.852	2.725	1.856.497	
O. >	9	32	25	14.159	2.831	1.573.184	

(1) Comprende los hipódromos de San Isidro, Argentino, La Plata, Azul y Tandil. A partir de abril de 1964 hasta diciembre de 1965 se excluyen los hipódromos de La Plata, Azul y Tandil por falta de información actualizada. (2) En el mes de agosto no hubo carreras en el hipódromo de San Isidro. FUENTE: Jockey Club de la Ciudad de Buenos Aires y Dirección de Estadística de la Provincia de Buenos Aires. (3) FUENTE: Dirección de Estadística de la Municipalidad de la Ciudad de Buenos Aires.

EMBARCACIONES DE PESCA

DURANTE EL AÑO 1965.

I — TOTAL

CONCEPTO	TOTAL GENERAL				De pesca de altura			
	Canti- dad	Ton. de arqueo		Capacidad (Cant. de cajones)	Canti- dad	Ton. de arqueo		Capacidad (Cant. de cajones)
		bruto	neto			bruto	neto	
CLASE DE PROPULSION								
TOTAL	370	11.668	8.005	123.425	51	6.762	4.305	54.085
A vapor	2	363	160	2.290	2	363	160	2.290
A motor de combustión In- terna	368	11.305	7.845	121.135	49	6.399	4.145	51.795
MATERIAL DEL CASCO								
TOTAL	370	11.668	8.005	123.425	51	6.762	4.305	54.085
Madera	340	7.213	5.146	85.900	21	2.307	1.446	16.560
Metal	30	4.455	2.859	37.525	30	4.455	2.859	37.525
AÑO DE CONSTRUCCION								
TOTAL	370	11.668	8.005	123.425	51	6.762	4.305	54.085
Hasta 1900	7	194	125	1.840	1	130	81	1.000
1901 a 1905	3	26	20	240	—	—	—	—
1906 a 1910	3	19	15	250	—	—	—	—
1911 a 1915	4	36	28	480	—	—	—	—
1916 a 1920	7	170	126	1.450	1	115	88	750
1921 a 1925	4	34	25	420	—	—	—	—
1926 a 1930	5	252	119	1.970	1	215	86	1.500
1931 a 1935	9	144	106	1.570	—	—	—	—
1936 a 1940	18	392	262	3.735	2	194	108	1.240
1941 a 1945	49	999	669	9.535	2	524	318	2.400
1946 a 1950	138	3.258	2.277	38.410	10	1.094	679	7.840

Nota: Arqueo bruto: es el volumen total, expresado en toneladas de arqueo, de los espacios cerrados o que se consideran cerrados melados de arqueo, de los espacios cerrados o que se consideran cerrados de una embarcación, que están destinados exclusivamente

EN NAVEGACION COMERCIAL

AGRUPADAS POR CARACTERISTICAS

GENERAL

Canti- dad	De pesca costera			Canti- dad	De pesca fluvial			CONCEPTO
	Ton. de arqueo		Capacidad (Cant. de cajones)		Ton. de arqueo		Capacidad (Cant. de cajones)	
	bruto	neto			bruto	neto		
305	4.702	3.548	67.830	14	204	152	1.510	CLASE DE PROPULSION
—	—	—	—	—	—	—	—	TOTAL
								A vapor
								A motor de combustión in- terna
305	4.702	3.548	67.830	14	204	152	1.510	MATERIAL DEL CASCO
305	4.702	3.548	67.830	14	204	152	1.510	TOTAL
305	4.702	3.548	67.830	14	204	152	1.510	Madera
—	—	—	—	—	—	—	—	Metal
305	4.702	3.548	67.830	14	204	152	1.510	AÑO DE CONSTRUCCION
								TOTAL
6	64	44	840	—	—	—	—	Hasta 1900
3	26	20	240	—	—	—	—	1901 a 1905
3	19	15	250	—	—	—	—	1906 a 1910
4	36	28	480	—	—	—	—	1911 a 1915
6	55	38	700	—	—	—	—	1916 a 1920
3	23	15	320	1	11	10	100	1921 a 1925
3	28	24	370	1	9	9	100	1926 a 1930
9	144	106	1.570	—	—	—	—	1931 a 1935
14	172	139	2.315	2	26	15	180	1936 a 1940
44	440	325	6.955	3	35	26	180	1941 a 1945
125	2.105	1.553	30.180	3	59	45	390	1946 a 1950

de una embarcación. Una tonelada de arqueo equivale a un volumen de 2,832 m³. Arqueo neto: es el volumen total, expresado en to-
a recibir pasajeros y mercaderías. Ver nota en la página 276.

TOTAL

CONCEPTO	TOTAL GENERAL				De pesca de altura			
	Canti- dad	Ton. de arqueo		Capacidad (Cant. de cajones)	Canti- dad	Ton. de arqueo		Capacidad (Cant. de cajones)
		bruto	neto			bruto	neto	
1951 a 1955	41	779	596	10.740	2	124	76	1.070
1956 a 1960	48	2.332	1.554	23.280	10	1.607	1.014	11.940
1961	10	1.004	612	9.200	5	872	501	7.450
1962	4	259	197	2.250	2	182	129	1.650
1963	1	90	64	900	1	90	64	900
1964	11	958	699	9.205	9	947	692	9.045
1965	8	722	511	7.950	5	668	469	7.300
CONSTRUCCION								
TOTAL	370	11.668	8.005	123.425	51	6.762	4.305	54.085
En el país	341	7.036	5.239	90.220	22	2.130	1.539	20.880
En el extranjera	29	4.632	2.766	33.205	29	4.632	2.766	33.205
PUERTO DE APOSTADERO								
TOTAL	370	11.668	8.005	123.425	51	6.762	4.305	54.085
Bahía Blanca	45	503	372	5.670	—	—	—	—
Buenos Aires	12	1.142	750	6.290	4	998	643	5.300
Mar del Plata	256	8.986	6.107	100.850	45	5.592	3.534	47.125
Quequén	28	642	486	6.540	2	172	128	1.660
Rawson	9	175	125	1.940	—	—	—	—
Santa Fe	1	9	9	100	—	—	—	—
Tigre	5	51	36	420	—	—	—	—
Otros puertos	14	160	120	1.615	—	—	—	—

Nota: Arqueo bruto es el volumen total, expresado en toneladas de arqueo, de los espacios cerrados o que se consideran cerrados netos de arqueo, de los espacios cerrados o que se consideran cerrados de una embarcación, que están destinados exclusivamente

GENERAL (continuación)

Canti- dad	De pesca costera			De pesca fluvial			CONCEPTO	
	Ton. de arqueo		Capacidad (Cont. de cajones)	Canti- dad	Ton. de arqueo			Capacidad (Cont. de cajones)
	bruto	neto			bruto	neto		
37	631	504	9.460	2	24	16	210	1951 a 1955
37	704	524	11.090	1	21	16	250	1956 a 1960
5	132	111	1.750	—	—	—	—	1961
2	77	68	600	—	—	—	—	1962
—	—	—	—	—	—	—	—	1963
2	11	7	160	—	—	—	—	1964
2	35	27	550	1	19	15	100	1965
								CONSTRUCCION
305	4.702	3.548	67.830	14	204	152	1.510	TOTAL
305	4.702	3.548	67.830	14	204	152	1.510	En el país
—	—	—	—	—	—	—	—	En el extranjero
								PUERTO DE APOSTADERO
305	4.702	3.548	67.830	14	204	152	1.510	TOTAL
45	503	372	5.670	—	—	—	—	Bahía Blanca
—	—	—	—	8	144	107	990	Buenos Aires
211	3.394	2.573	53.725	—	—	—	—	Mar del Plata
26	470	358	4.880	—	—	—	—	Quequén
9	175	125	1.940	—	—	—	—	Rawson
—	—	—	—	1	9	9	100	Santa Fe
—	—	—	—	5	51	36	420	Tigre
14	160	120	1.615	—	—	—	—	Otras puertos

de una embarcación. Una tonelada de arqueo equivale a un volumen de 2,832 m³. Arqueo neto es el volumen total, expresado en toneladas, para recibir pasajeros y mercaderías. Ver nota en la página 276.

II — DE PESCA

CONCEPTO	TOTAL GENERAL				Agrupación según toneladas							
	Canti- dad	Ton. de arqueo		Capacidad (Cant. de cajones)	De 40 a 60 toneladas			De 61 a 80 toneladas				
		bruto	neto		Canti- dad	Ton. de arqueo		Capacidad (Cant. de cajones)	Canti- dad	Ton. de arqueo		Capacidad (Cant. de cajones)
						bruto	neto			bruto	neto	
CLASE DE PROPULSION												
TOTAL	51	6.762	4.305	54.085	5	267	193	2.330	4	278	181	2.500
A vapor	2	363	160	2.290	—	—	—	—	—	—	—	—
A motor de combus- tión interna	49	6.399	4.145	51.795	5	267	193	2.330	4	278	181	2.500
MATERIAL DEL CASCO												
TOTAL	51	6.762	4.305	54.085	5	267	193	2.330	4	278	181	2.500
Madera	21	2.307	1.446	16.560	5	267	193	2.330	3	199	126	1.800
Metal	30	4.455	2.859	37.525	—	—	—	—	1	79	55	700
AÑO DE CONSTRUCCION												
TOTAL	51	6.762	4.305	54.085	5	267	193	2.330	4	278	181	2.500
Hasta 1900	1	130	81	1.000	—	—	—	—	—	—	—	—
1901 a 1905	—	—	—	—	—	—	—	—	—	—	—	—
1906 a 1910	—	—	—	—	—	—	—	—	—	—	—	—
1911 a 1915	—	—	—	—	—	—	—	—	—	—	—	—
1916 a 1920	1	115	88	750	—	—	—	—	—	—	—	—
1921 a 1925	—	—	—	—	—	—	—	—	—	—	—	—
1926 a 1930	1	215	86	1.500	—	—	—	—	—	—	—	—
1931 a 1935	—	—	—	—	—	—	—	—	—	—	—	—
1936 a 1940	2	194	108	1.240	1	46	34	450	—	—	—	—
1941 a 1945	2	524	318	2.400	—	—	—	—	—	—	—	—
1946 a 1950	10	1.094	679	7.840	3	166	124	1.360	—	—	—	—

Nota: Arqueo bruto: es el volumen total, expresado en toneladas de arqueo, de los espacios cerrados o que se consideran cerrados, de las embarcaciones, que están destinadas exclusivamente a la pesca.

DE ALTURA

de arqueo bruto

De 81 a 100 toneladas			De 101 a 200 toneladas			De 201 y más toneladas			CONCEPTO			
Canti- dad	Ton. de arqueo		Capacidad (Cant. de cajones)	Canti- dad	Ton. de arqueo		Capacidad (Cant. de cajones)	Canti- dad		Ton. de arqueo		Capacidad (Cant. de cajones)
	bruto	neto			bruto	neto				bruto	neto	
18	1.668	1.156	16.115	17	2.363	1.591	20.040	7	2.186	1.184	13.100	CLASE DE PROPULSION
—	—	—	—	1	148	74	790	1	215	86	1.500	TOTAL
18	1.668	1.156	16.115	16	2.215	1.517	19.250	6	1.971	1.098	11.600	A vapor
												A motor de combus- tión interna
18	1.668	1.156	16.115	17	2.363	1.591	20.040	7	2.186	1.184	13.100	MATERIAL DEL CASCO
7	622	418	5.680	4	575	405	3.850	2	644	304	2.900	TOTAL
11	1.046	738	10.435	13	1.788	1.186	16.190	5	1.542	880	10.200	Madera
												Metal
18	1.668	1.156	16.115	17	2.363	1.591	20.040	7	2.186	1.184	13.100	AÑO DE CONSTRUCCION
—	—	—	—	1	130	81	1.000	—	—	—	—	TOTAL
—	—	—	—	—	—	—	—	—	—	—	—	Hasta 1900
—	—	—	—	—	—	—	—	—	—	—	—	1901 a 1905
—	—	—	—	—	—	—	—	—	—	—	—	1906 a 1910
—	—	—	—	—	—	—	—	—	—	—	—	1911 a 1915
—	—	—	—	1	115	88	750	—	—	—	—	1916 a 1920
—	—	—	—	—	—	—	—	—	—	—	—	1921 a 1925
—	—	—	—	—	—	—	—	1	215	86	1.500	1926 a 1930
—	—	—	—	—	—	—	—	—	—	—	—	1931 a 1935
—	—	—	—	1	148	74	790	—	—	—	—	1936 a 1940
—	—	—	—	1	200	133	1.200	1	324	185	1.200	1941 a 1945
4	348	252	2.880	2	260	184	1.900	1	320	119	1.700	1946 a 1950

de una embarcación. Una tonelada de arqueo equivale a un volumen de 2,832 m³. Arqueo neto: es el volumen total, expresado en to- a recibir pasajeros y mercaderías. Ver nota en la página 276.

DE PESCA

CONCEPTO	TOTAL GENERAL				Agrupación según toneladas							
	Canti- dad	Ton. de arqueo		Capacidad (Cant. de cajones)	Canti- dad	De 40 a 60 toneladas		Capacidad (Cant. de cajones)	De 61 a 80 toneladas			
		bruto	neto			bruto	neto		Canti- dad	bruto	neto	Capacidad (Cant. de cajones)
1951 a 1955	2	124	76	1.070	—	—	—	—	2	124	76	1.070
1956 a 1960	10	1.607	1.014	11.940	1	55	35	520	1	75	50	730
1961	5	872	501	7.450	—	—	—	—	—	—	—	—
1962	2	182	129	1.650	—	—	—	—	1	79	55	700
1963	1	90	64	900	—	—	—	—	—	—	—	—
1964	9	947	692	9.045	—	—	—	—	—	—	—	—
1965	5	668	469	7.300	—	—	—	—	—	—	—	—
CONSTRUCCION												
TOTAL	51	6.762	4.305	54.085	5	267	193	2.330	4	278	181	2.500
En el país	22	2.130	1.539	20.880	5	267	193	2.330	2	154	105	1.430
En el extranjero ..	29	4.632	2.766	33.205	—	—	—	—	2	124	76	1.070
PUERTO DE APOSTADERO												
TOTAL	51	6.762	4.305	54.085	5	267	193	2.330	4	278	181	2.500
Buenos Aires	4	998	643	5.300	—	—	—	—	—	—	—	—
Mar del Plata	45	5.592	3.534	47.125	5	267	193	2.330	3	199	126	1.800
Quequén	2	172	128	1.660	—	—	—	—	1	79	55	700

Nota: Arqueo bruto: es el volumen total, expresado en toneladas de arqueo, de los espacios cerrados o que se consideran cerrados netados de arqueo, de los espacios cerrados o que se consideran cerrados de una embarcación, que están destinados exclusivamente

DE ALTURA (continuación)

de arqueo bruto

De 81 a 100 toneladas			De 101 a 200 toneladas			De 201 y más toneladas			CONCEPTO			
Canti- dad	Ton. de arqueo		Canti- dad	Ton. de arqueo		Canti- dad	Ton. de arqueo					
	bruto	neto		bruto	neto		bruto	neto				
—	—	—	—	—	—	—	—	—	—	—	1951 a 1955	
3	297	166	3.040	3	342	200	2.750	2	838	563	4.900	1956 a 1960
—	—	—	—	3	383	270	3.650	2	489	231	3.800	1961
—	—	—	—	1	103	74	950	—	—	—	—	1962
1	90	64	900	—	—	—	—	—	—	—	—	1963
8	749	572	7.395	1	198	120	1.650	—	—	—	—	1964
2	184	102	1.900	3	484	367	5.400	—	—	—	—	1965
												CONSTRUCCION
18	1.668	1.156	16.115	17	2.363	1.591	20.040	7	2.186	1.184	13.100	TOTAL
10	924	680	9.120	5	785	561	8.000	—	—	—	—	En el país
8	744	476	6.995	12	1.578	1.030	12.040	7	2.186	1.184	13.100	En el extranjero
												PUERTO DE APOSTADERO
18	1.668	1.156	16.115	17	2.363	1.591	20.040	7	2.186	1.184	13.100	TOTAL
—	—	—	—	2	202	130	1.500	2	796	513	3.800	Buenos Aires
17	1.575	1.083	15.155	15	2.161	1.461	18.540	5	1.390	671	9.300	Mar del Plata
1	93	73	960	—	—	—	—	—	—	—	—	Quequén

de una embarcación. Una tonelada de arqueo equivale a un volumen de 2,832 m³. Arqueo neto: es el volumen total, expresado en toneladas, que puede recibir pasajeros y mercaderías. Ver nota en la página 276.

III — DE PESCA

CONCEPTO	TOTAL GENERAL				Agrupación según toneladas								
	Canti- dad	Ton. de arqueo		Capacidad (Cant. de cajones)	Canti- dad	De 4 a 10 toneladas		Capacidad (Cant. de cajones)	De 11 a 20 toneladas				
		bruto	neto			bruto	neto		Canti- dad	bruto	neto	Capacidad (Cant. de cajones)	
CLASE DE PROPULSION													
TOTAL	305	4.702	3.548	67.830	83	628	472	10.630	163	2.475	1.918	38.090	
A vapor	—	—	—	—	—	—	—	—	—	—	—	—	
A motor de combus- tión interna	305	4.702	3.548	67.830	83	628	472	10.630	163	2.475	1.918	38.090	
MATERIAL DEL CASCO													
TOTAL	305	4.702	3.548	67.830	83	628	472	10.630	163	2.475	1.918	38.090	
Madera	305	4.702	3.548	67.830	83	628	472	10.630	163	2.475	1.918	38.090	
Metal	—	—	—	—	—	—	—	—	—	—	—	—	
AÑO DE CONSTRUCCION													
TOTAL	305	4.702	3.548	67.830	83	628	472	10.630	163	2.475	1.918	38.090	
Hasta 1900	6	64	44	840	3	14	10	240	3	50	34	600	
1901 a 1905	3	26	20	240	3	26	20	240	—	—	—	—	
1906 a 1910	3	19	15	250	3	19	15	250	—	—	—	—	
1911 a 1915	4	36	28	480	3	24	18	330	1	12	10	150	
1916 a 1920	6	55	38	700	5	40	27	500	1	15	11	200	
1921 a 1925	3	23	15	320	2	10	6	180	1	13	9	140	
1926 a 1930	3	28	24	370	2	15	12	270	1	13	12	100	
1931 a 1935	9	144	106	1.570	1	8	8	100	6	93	65	1.050	
1936 a 1940	14	172	139	2.315	6	44	35	925	5	61	47	640	
1941 a 1945	44	440	325	6.955	34	274	209	5.135	7	94	66	1.230	
1946 a 1950	125	2.105	1.553	30.180	12	89	65	1.390	91	1.354	1.043	21.540	

Nota: Arqueo bruto: es el volumen total, expresado en toneladas de arqueo, de los espacios cerrados o que se consideran cerrados de una embarcación, que están destinados exclusivamente

C O S T E R A

de arqueo bruto

De 21 a 30 toneladas			De 31 a 40 toneladas			De 41 y más toneladas			CONCEPTO			
Canti- dad	Ton. de arqueo		Capacidad (Cant. de cajones)	Canti- dad	Ton. de arqueo		Capacidad (Cant. de cajones)	Canti- dad		Ton. de arqueo		Capacidad (Cant. de cajones)
	bruto	neto			bruto	neto				bruto	neto	
												CLASE DE PROPULSION
46	1.108	802	14.540	9	321	235	3.270	4	170	121	1.300	TOTAL
—	—	—	—	—	—	—	—	—	—	—	—	A vapor
46	1.108	802	14.540	9	321	235	3.270	4	170	121	1.300	A motor de combus- tión interna
												MATERIAL DEL CASCO
46	1.108	802	14.540	9	321	235	3.270	4	170	121	1.300	TOTAL
46	1.108	802	14.540	9	321	235	3.270	4	170	121	1.300	Madera
—	—	—	—	—	—	—	—	—	—	—	—	Metal
												AÑO DE CONSTRUCCION
46	1.108	802	14.540	9	321	235	3.270	4	170	121	1.300	TOTAL
—	—	—	—	—	—	—	—	—	—	—	—	Hasta 1900
—	—	—	—	—	—	—	—	—	—	—	—	1901 a 1905
—	—	—	—	—	—	—	—	—	—	—	—	1906 a 1910
—	—	—	—	—	—	—	—	—	—	—	—	1911 a 1915
—	—	—	—	—	—	—	—	—	—	—	—	1916 a 1920
—	—	—	—	—	—	—	—	—	—	—	—	1921 a 1925
—	—	—	—	—	—	—	—	—	—	—	—	1926 a 1930
2	43	33	420	—	—	—	—	—	—	—	—	1931 a 1935
3	67	57	750	—	—	—	—	—	—	—	—	1936 a 1940
3	72	50	590	—	—	—	—	—	—	—	—	1941 a 1945
13	321	217	3.980	7	256	178	2.570	2	85	50	700	1946 a 1950

de una embarcación. Una tonelada de arqueo equivale a un volumen de 2,832 m³. Arqueo neto: es el volumen total, expresado en to-
a recibir pasajeros y mercaderías. Ver nota en la página 276.

DE PESCA

CONCEPTO	TOTAL GENERAL				Agrupación según toneladas							
	Canti- dad	Ton. de arqueo		Capacidad (Cant. de cajones)	De 4 a 10 toneladas			De 11 a 20 toneladas				
		bruto	neto		Canti- dad	Ton. de arqueo		Capacidad (Cant. de cajones)	Canti- dad	Ton. de arqueo		Capacidad (Cant. de cajones)
						bruto	neto			bruto	neto	
1951 a 1955	37	631	504	9.460	3	24	18	360	25	402	323	6.280
1956 a 1960	37	704	524	11.090	4	30	22	550	19	324	262	5.410
1961	5	132	111	1.750	—	—	—	—	2	33	28	600
1962	2	77	68	600	—	—	—	—	—	—	—	—
1963	—	—	—	—	—	—	—	—	—	—	—	—
1964	2	11	7	160	2	11	7	160	—	—	—	—
1965	2	35	27	550	—	—	—	—	1	11	8	150
CONSTRUCCION												
TOTAL	305	4.702	3.548	67.830	83	628	472	10.630	163	2.475	1.918	38.090
En el país	305	4.702	3.548	67.830	83	628	472	10.630	163	2.475	1.918	38.090
En el extranjero	—	—	—	—	—	—	—	—	—	—	—	—
PUERTO DE APOSTADERO												
TOTAL	305	4.702	3.548	67.830	83	628	472	10.630	163	2.475	1.918	38.090
Bahía Blanca	45	503	372	5.670	29	203	150	2.810	11	162	127	1.720
Mar del Plata	211	3.394	2.573	53.725	45	360	274	6.875	125	1.925	1.510	32.540
Quequén	26	470	358	4.880	2	20	15	360	15	213	159	2.030
Rawson	9	175	125	1.940	—	—	—	—	7	104	73	1.140
Otros puertos	14	160	120	1.615	7	45	33	585	5	71	49	660

Nota: Arqueo bruto, es el volumen total, expresado en toneladas de arqueo, de los espacios cerrados a que se consideran cerrados toneladas de arqueo, de los espacios cerrados a que se consideran cerrados de una embarcación, que están destinados exclusivamente

COSTERA (continuación)

de arqueo bruto												CONCEPTO
De 21 a 30 toneladas			De 31 a 40 toneladas			De 41 y más toneladas						
Canti- dad	Ton. de arqueo		Capacidad (Cant. de cajones)	Canti- dad	Ton. de arqueo		Capacidad cajones) (Cant. de	Canti- dad				
	bruto	neto			bruto	neto			bruto	neto		
9	205	163	2.820	—	—	—	—	—	—	—	—	1951 a 1955
14	350	240	5.130	—	—	—	—	—	—	—	—	1956 a 1960
1	26	23	450	1	32	28	400	1	41	32	300	1961
—	—	—	—	1	33	29	300	1	44	39	300	1962
—	—	—	—	—	—	—	—	—	—	—	—	1963
—	—	—	—	—	—	—	—	—	—	—	—	1964
1	24	19	400	—	—	—	—	—	—	—	—	1965
												CONSTRUCCION
46	1.108	802	14.540	9	321	235	3.270	4	170	121	1.300	TOTAL
46	1.108	802	14.540	9	321	235	3.270	4	170	121	1.300	En el país
—	—	—	—	—	—	—	—	—	—	—	—	En el extranjero
												PUERTO DE APOSTADERO
46	1.108	802	14.540	9	321	235	3.270	4	170	121	1.300	TOTAL
4	97	67	840	—	—	—	—	1	41	28	300	Bañía Blanca
33	801	570	11.640	5	179	126	1.670	3	129	93	1.000	Mar del Plata
7	166	127	1.690	2	71	57	800	—	—	—	—	Quequén
—	—	—	—	2	71	52	800	—	—	—	—	Rawson
2	44	38	370	—	—	—	—	—	—	—	—	Otros puertos

de una embarcación. Una tonelada de arqueo equivale a un volumen de 2,832 m³. Arqueo neto: es el volumen total, expresado en toneladas, para recibir pasajeros y mercaderías. Ver nota en la página 276.

IV — DE PESCA

Concepto	TOTAL GENERAL				Agrupación según toneladas							
	Canti- dad	Ton. de arqueo		Capacidad (Cant. de cajones)	Canti- dad	De 4 a 10 toneladas			De 11 a 20			
		Ton. de arqueo				Capacidad (Cant. de cajones)	Canti- dad	Ton. de arqueo		Canti- dad	Ton. de arqueo	
		bruto	neto					bruto	neto		bruto	neto
CLASE DE PROPULSION												
TOTAL	14	204	152	1.510	3	23	20	240	9	128	93	
A vapor	—	—	—	—	—	—	—	—	—	—	—	
A motor de combustión interna	14	204	152	1.510	3	23	20	240	9	128	93	
MATERIAL DEL CASCO												
TOTAL	14	204	152	1.510	3	23	20	240	9	128	93	
Metal	14	204	152	1.510	3	23	20	240	9	128	93	
Madera	—	—	—	—	—	—	—	—	—	—	—	
AÑO DE CONSTRUCCION												
TOTAL	14	204	152	1.510	3	23	20	240	9	128	93	
Hasta 1900	—	—	—	—	—	—	—	—	—	—	—	
1901 a 1905	—	—	—	—	—	—	—	—	—	—	—	
1906 a 1910	—	—	—	—	—	—	—	—	—	—	—	
1911 a 1915	—	—	—	—	—	—	—	—	—	—	—	
1916 a 1920	—	—	—	—	—	—	—	—	—	—	—	
1921 a 1925	1	11	10	100	—	—	—	—	1	11	10	
1926 a 1930	1	9	9	100	1	9	9	100	—	—	—	
1931 a 1935	—	—	—	—	—	—	—	—	—	—	—	
1936 a 1940	2	26	15	180	—	—	—	—	2	26	15	
1941 a 1945	3	35	26	180	1	7	5	80	2	28	21	
1946 a 1950	3	59	45	390	—	—	—	—	2	27	22	

Nota: Arqueo bruto: es el volumen total, expresado en toneladas de arqueo, de los espacios cerrados o que se consideran cerrados netados de arqueo, de los espacios cerrados o que se consideran cerrados de una embarcación, que están destinados exclusivamente

FLUVIAL

de arqueo bruto

de arqueo bruto									
toneladas	De 21 a 30 toneladas				de 31 y más toneladas				Concepto
Capacidad (Cant. de cajones)	Canti- dad	Ton. de arqueo		Capacidad (Cant. de cajones)	Canti- dad	Ton. de arqueo		Capacidad (Cant. de cajones)	
		bruto	neto			bruto	neto		
820	1	21	16	250	1	32	23	200	CLASE DE PROPULSION
—	—	—	—	—	—	—	—	—	TOTAL
820	1	21	16	250	1	32	23	200	A vapor
820	1	21	16	250	1	32	23	200	A motor de combus- tión interna
820	1	21	16	250	1	32	23	200	MATERIAL DEL CASCO
820	1	21	16	250	1	32	23	200	TOTAL
—	—	—	—	—	—	—	—	—	Madera
—	—	—	—	—	—	—	—	—	Metal
820	1	21	16	250	1	32	23	200	AÑO DE CONSTRUCCION
—	—	—	—	—	—	—	—	—	TOTAL
—	—	—	—	—	—	—	—	—	Hasta 1900
—	—	—	—	—	—	—	—	—	1901 a 1905
—	—	—	—	—	—	—	—	—	1906 a 1910
—	—	—	—	—	—	—	—	—	1911 a 1915
—	—	—	—	—	—	—	—	—	1916 a 1920
100	—	—	—	—	—	—	—	—	1921 a 1925
—	—	—	—	—	—	—	—	—	1926 a 1930
—	—	—	—	—	—	—	—	—	1931 a 1935
180	—	—	—	—	—	—	—	—	1936 a 1940
100	—	—	—	—	—	—	—	—	1941 a 1945
190	—	—	—	—	1	32	23	200	1946 a 1950

de una embarcación. Una tonelada de arqueo equivale a un volumen de 2,832 m³. Arqueo neto: es el volumen total, expresado en to- a recibir pasajeras y mercaderías. Ver nota en la página 276.

DE PESCA

Concepto	TOTAL GENERAL				Agrupación según toneladas						
	Canti- dad	Ton. de arquea		Capacidad (Cant. de cajones)	Canti- dad	De 4 a 10 toneladas		Capacidad (Cant. de cajones)	De 11 a 20		
		Ton. de arquea				Ton. de arquea			Ton. de arquea		
		bruto	neto			bruto	neto		bruto	neto	
1951 a 1955	2	24	16	210	1	7	6	60	1	17	10
1956 a 1960	1	21	16	250	—	—	—	—	—	—	—
1961	—	—	—	—	—	—	—	—	—	—	—
1962	—	—	—	—	—	—	—	—	—	—	—
1963	—	—	—	—	—	—	—	—	—	—	—
1964	—	—	—	—	—	—	—	—	—	—	—
1965	1	19	15	100	—	—	—	—	1	19	15
CONSTRUCCION											
TOTAL	14	204	152	1.510	3	23	20	240	9	128	93
En el país	14	204	152	1.510	3	23	20	240	9	128	93
En el extranjero ..	—	—	—	—	—	—	—	—	—	—	—
PUERTO DE APOSTADERO											
TOTAL	14	204	152	1.510	3	23	20	240	9	128	93
Buenos Aires	8	144	107	990	—	—	—	—	6	91	68
Santa Fe	1	9	9	100	1	9	9	100	—	—	—
Tigre	5	51	36	420	2	14	11	140	3	37	25

Nota: Arquea bruta: es el volumen total, expresado en toneladas de arquea, de los espacios cerrados o que se consideran cerrados netados de arquea, de los espacios cerrados o que se consideran cerrados de una embarcación, que están destinados exclusivamente

FLUVIAL (continuación)

de arqueo bruto

toneladas	De 21 a 30 toneladas				De 31 y más toneladas			Concepto	
	Capacidad (Cant. de cajones)	Canti- dad	Ton. de arqueo		Capacidad (Cant. de cajones)	Canti- dad	Ton. de arqueo		
			bruto	neto			bruto		neto
150	—	—	—	—	—	—	—	—	1951 a 1955
—	1	21	16	250	—	—	—	—	1956 a 1960
—	—	—	—	—	—	—	—	—	1961
—	—	—	—	—	—	—	—	—	1962
—	—	—	—	—	—	—	—	—	1963
—	—	—	—	—	—	—	—	—	1964
100	—	—	—	—	—	—	—	—	1965
									CONSTRUCCION
820	1	21	16	250	1	32	23	200	TOTAL
820	1	21	16	250	1	32	23	200	En el país
—	—	—	—	—	—	—	—	—	En el extranjero
									PUERTO DE APOSTADERO
820	1	21	16	250	1	32	23	200	TOTAL
540	1	21	16	250	1	32	23	200	Buenos Aires
—	—	—	—	—	—	—	—	—	Santa Fe
280	—	—	—	—	—	—	—	—	Tigre

de una embarcación. Una tonelada de arqueo equivale a un volumen de 2,832 m³. Arqueo neto: es el volumen total, expresado en forma de recibir pasajeros y mercaderías. Ver nota en la página 276.

Los cuadros que figuran en las páginas 260 a 275 se refieren a las embarcaciones de bandera argentina, de 4 y más toneladas de arqueo bruto, que han realizado pesca comercial marítima y fluvial durante el año 1965, prescindiendo del hecho que durante el período mencionado estuvieran matriculadas en la Prefectura Nacional Marítima o tuvieran en trámite su ingreso a la matrícula nacional.

No han sido consideradas las embarcaciones pesqueras que en ese año se destinaron a actividades ajenas a la pesca comercial, como ser al amarre de buques mercantes, al servicio de prácticos, acopio de pescado, pesca deportiva, a paseo, etcétera.

Publicaciones de la Dirección Nacional de Estadística y Censos

Las publicaciones que figuran en esta nómina pueden ser consultadas en las oficinas de la División Informaciones (Hipólito Yrigoyen 250 - Piso 12), diariamente, de 12 y 30 a 19 hs. Las ediciones disponibles podrán adquirirse personalmente en la citada división o mediante giro o cheque sobre Buenos Aires, a nombre de la Dirección Nacional de Estadística y Censos, cruzado únicamente con las palabras NO NEGOCIABLE.

Detalle de las publicaciones

Precio de venta

En el país En el extranjero

CENSO NACIONAL DE 1960

		m\$ _n	u\$ _s
Agropecuario	Resultados definitivos:		
	Tomo I, Total del país, Bs. As., Catamarca, Córdoba y Corrientes	800.—	8.—
	Tomo II, Chaco, Chubut, E. Ríos, Formosa, Jujuy, La Pampa, La Rioja, Mendoza y Misiones		
	Tomo III, Neuquén, R. Negro, Salta, S. Luis, S. Cruz, S. Fe, Sgo. del Estero, Tucumán, Territorio Nacional de la Tierra del Fuego		
Población	- Características principales de la población obtenidas por muestreo	200.—	2,50
	Resultados analíticos definitivos:		
	Tomo V, Zona Mesopotámica: Corrientes, Entre Ríos y Misiones	1.000.—	10.—
	Tomo VI, Zona Chaqueña: Chaco, Formosa, Santiago del Estero	1.000.—	10.—
	Tomo VII, Zona Noroeste: Catamarca, Jujuy, La Rioja, Salta y Tucumán	1.000.—	10.—
	Tomo VIII, Zona Cuyana: Mendoza, San Juan y San Luis	1.000.—	10.—
Tomo IX, Zona Patagónica: Chubut, Neuquén, Río Negro, Santa Cruz y Tierra del Fuego	1.000.—	10.—	

CENSO ECONOMICO NACIONAL

Resultados provisionales al 30 de abril de 1964, por departamentos o partidos de cada provincia ... Gratis

ESTADISTICA DEMOGRAFICA Y POBLACION

Hechos demográficos en la República Argentina. Nacimientos, defunciones y matrimonios - 1954 a 1960 700.— 7.—

ESTADISTICA SOCIAL

Informe E. S. Costo del nivel de vida en la Capital Federal. Encuesta sobre condiciones de vida de familias obreras - año 1960, 2ª edición Gratis

Números índices del costo del nivel de vida en la Capital Federal - Precios minoristas - Salarios industriales:

Nº 1 — febrero de 1963 a Nº 23 — diciembre de 1964 c/u.	50.—	0,75
Nº 36 — enero de 1966 a Nº 47 — diciembre de 1966 c/u.	100.—	1,50
Suscripción febrero a diciembre de 1963	550.—	8,25
Suscripción año 1966	1.200.—	12.—
Suscripción año 1967	1.800.—	12.—

ESTADISTICA DE EDIFICACION

Informe serie E - Edificación

Nº 3 — marzo de 1963 a Nº 10 - diciembre de 1964	50.—	0,75
Nº 11 — marzo de 1965	60.—	1.—
Nº 12 — junio de 1965	60.—	1.—
Nº 13 — setiembre de 1965	60.—	1.—
Nº 14 — diciembre de 1965	60.—	1.—
Nº 15 — marzo de 1966	100.—	1,50
Nº 16 — junio de 1966	100.—	1,50
Nº 17 — setiembre de 1966	100.—	1,50
Suscripción año 1967 (trimestral)	600.—	4.—

ESTADISTICA COMERCIAL - COMERCIO INTERIOR

Informe serie C. I. Comercio Interior. Comercio minorista. Números índices del monto de las ventas en la Capital Federal, partidos del Gran Buenos Aires y La Plata. Índices del volumen físico de las ventas en la Capital Federal. Prestación de servicios; números índices del monto de los ingresos en la Capital Federal, partidos del Gran Buenos Aires y La Plata. Precios al por mayor, números índices:

Nº 5 — enero de 1963 a Nº 28 — diciembre de 1964	50.—	0,75
Nº 29 — enero de 1965 a Nº 40 — diciembre de 1965	60.—	1.—
Nº 41 — 1er. trimestre 1966	100.—	1.—
Nº 42 — 2do. trimestre 1966	100.—	1.—
Nº 43 — 3er. trimestre 1966	100.—	1.—
Suscripción por 12 meses de 1963 ó 1964	600.—	9.—
Suscripción por 12 meses de 1965	720.—	12.—
Suscripción año 1966 (trimestral)	400.—	4.—
Suscripción año 1967 (trimestral)	600.—	4.—

Detalle de las publicaciones

COMERCIO EXTERIOR

Esta publicación continúa la serie dada a conocer inicialmente como parte integrante de la Estadística del Comercio y la Navegación, a partir del año 1887, los volúmenes consignados o continuación contienen un detalle analítico del intercambio comercial argentino, por artículos y países de procedencia o destino, como asimismo los países vendedores o adquirentes de productos, con la nómina de los mismos y sus valores en m\$N y su equivalente en dólares y otros datos complementarios:

Detalle de las publicaciones	Precio de venta	
	En el país	En el extranjero
	m\$N	u\$S
1961 (tomo I - Exportación y tomo II - Importación)	400.—	5.—
1962 " " " "	700.—	7.—
1963 " " " "	800.—	8.—
1964 " " " "	1.000.—	10.—
1965 " " " "	1.500.—	10.—
Informe serie C - Detalle mensual de las importaciones y exportaciones, discriminadas por grandes grupos de artículos y principales países:		
Nº 53 - noviembre de 1962 a Nº 78 - diciembre de 1964	50.—	0,75
Nº 79 - enero de 1965 a Nº 90 - diciembre de 1965	60.—	1.—
Nº 91 - 1er. trimestre 1966	250.—	2,50
Nº 92 - 2do. trimestre de 1966	250.—	2,50
Suscripción por doce meses del año 1963 ó 1964	600.—	9.—
Suscripción por doce meses del año 1965	720.—	12.—
Suscripción por el año 1966 (trimestral)	1.000.—	10.—
Suscripción por el año 1967 (trimestral)	1.200.—	10.—
Recargos y retenciones 1959/63	50.—	0,75
Comercio Exterior 1961/64 según N.A.B.	250.—	2,50
Informe serie Z. L. C. "Intercambio comercial argentino con los países de la Asociación Latinoamericana de Libre Comercio", de acuerdo con la nomenclatura N.A.B.A.L.A.L.C.		
Nº 3 - primeros nueve meses de 1962	30.—	0,50
Nº 4 - año 1962	30.—	0,50
Nº 5 - primer trimestre de 1963	50.—	0,75
Nº 6 - primer semestre de 1963	50.—	0,75
Nº 7 - primeros nueve meses de 1963	50.—	0,75
Nº 8 - año 1963	50.—	0,75
Nº 9 - primer trimestre de 1964	50.—	0,75
Nº 10 - primer semestre de 1964	50.—	0,75
Nº 11 - primeros nueve meses de 1964	50.—	0,75
Nº 12 - año 1964	50.—	0,75
Nº 13 - primer trimestre de 1965	100.—	1,50
Nº 14 - primer semestre de 1965	100.—	1,50
Nº 15 - primeros nueve meses de 1965	100.—	1,50
Nº 16 - año 1965	100.—	1,50
Nº 17 - primer trimestre de 1966	200.—	1,50
Suscripción por 4 ejemplares de 1964	200.—	3.—
Suscripción por 4 ejemplares de 1965	400.—	6.—
Suscripción por 4 ejemplares de 1966	600.—	6.—
Suscripción por 4 ejemplares de 1967	800.—	6.—
ESTADISTICA DE TRANSPORTES		
Embarcaciones de bandera argentina en navegación comercial durante los años 1959, 1960, 1961, 1962 y 1963		Gratuito
Embarcaciones de bandera argentina en navegación comercial en el año 1964	200.—	2,50
ESTADISTICA FINANCIERA		
Indice de la actividad bursátil		Gratuito
BOLETIN DE ESTADISTICA		
Reviste carácter trimestral y su edición comenzó en el año 1963. Contiene diversas series con un panorama actualizado de las actividades económica-sociales del país. Además en cada número se dan a conocer diferentes series aperiódicas.		
1964 Cada ejemplar	150.—	1,50
Suscripción por 4 ejemplares	600.—	6.—
1965 Cada ejemplar	200.—	2.—
Suscripción por 4 ejemplares	800.—	8.—
1966 Cada ejemplar	500.—	3,50
Suscripción por 4 ejemplares	2.000.—	14.—
1967 Cada ejemplar	750.—	3,50
Suscripción por 4 ejemplares	3.000.—	14.—