

INDEC INFORMA



**CENSO
2001**

17 y 18 de noviembre
Censo Nacional de Población,
Hogares y Viviendas

Agosto de 2001
año 6, número 8

INDEC

INDEC INFORMA

Suscripción anual \$ 80.-
Precio del ejemplar \$ 9.-

Responsable de la edición: A.G.Ing.Agr. Noemí Rosa Muchnik
Directora de la publicación: A.G.Ing.Agr. Noemí Rosa Muchnik
Diseño de tapa: Silvina D. Jamilis
© Dirección Nacional del Derecho de Autor 938.836
ISSN 0328-5804

PERMITIDA LA REPRODUCCIÓN PARCIAL CON MENCIÓN DE LA FUENTE
Los artículos de colaboradores se atribuirán a la responsabilidad de sus autores

SIGNOS CONVENCIONALES UTILIZADOS POR EL INDEC

Para la sustitución o complementación de un dato numérico el INDEC utiliza los siguientes signos, según el caso:

- * Dato provisorio
- Dato igual a cero
- Dato ínfimo, menos de la mitad del último dígito mostrado
- . Dato no registrado
- ... Dato no disponible a la fecha de presentación de los resultados
- /// Dato que no corresponde presentar debido a la naturaleza de las cosas o del cálculo
- s Dato confidencial por aplicación de las reglas del secreto estadístico
- e Dato estimado por extrapolación, proyección o imputación

INSTITUTO NACIONAL DE ESTADÍSTICA Y CENSOS

Centro Estadístico de Servicios (CES)
Avenida Presidente Julio A. Roca 615
1067 Buenos Aires, Argentina
Teléfonos: (011) 4349-9650/52/54/62 - Fax: 4349-9621
Atención de lunes a viernes de 9.30 a 16 horas
E-Mail: CES@indec.mecon.gov.ar
INTERNET <http://www.indec.mecon.gov.ar>

Actividad industrial

Estimador Mensual Industrial

1.1	Nivel general del EMI. Índice y variaciones porcentuales	6
1.2	Variación porcentual del EMI para productos seleccionados de alimentos, bebidas y tabaco	8
1.3	Variación porcentual del EMI para productos seleccionados de la industria textil	11
1.4	Variación porcentual del EMI para la producción de papel y cartón	11
1.5	Variación porcentual del EMI para productos seleccionados de la industria química y petroquímica	12
1.6	Variación porcentual del EMI para productos seleccionados de la industria de materiales para la construcción	14
1.7	Variación porcentual del EMI para productos seleccionados de la industria siderúrgica	15
1.8	Variación porcentual del EMI para productos seleccionados de la industria metalmeccánica	16

Indicadores de la Encuesta Industrial Mensual

2.1	Indicadores de Volumen Físico de la Producción, Obreros Ocupados, Horas Trabajadas y Salario por Obrero. Índices base 1993=100	17
2.2.1	Índice de Volumen Físico de la Producción base 1993=100. Primer trimestre de 2001	18
2.2.2	Índice de Volumen Físico de la Producción base 1993=100. Datos trimestrales	19
2.2.3	Índice de Volumen Físico de la Producción base 1993=100. Años 1994-1999	20
2.3.1	Índice de Obreros Ocupados, base 1993=100. Primer trimestre de 2001	21
2.3.2	Índice de Obreros Ocupados, base 1993=100. Datos trimestrales	22
2.3.3	Índice de Obreros Ocupados, base 1993=100. Años 1994-2000	23
2.4.1	Índice de Horas Trabajadas, base 1993=100. Primer trimestre de 2001	24
2.4.2	Índice de Horas Trabajadas, base 1993=100. Datos trimestrales	25
2.4.3	Índice de Horas Trabajadas, base 1993=100. Años 1994-2000	26
2.5.1	Índice de Salario por Obrero, base 1993=100. Primer trimestre de 2001	27
2.5.2	Índice de Salario por Obrero, base 1993=100. Datos trimestrales	28
2.5.3	Índice de Salario por Obrero, base 1993=100. Años 1994-2000	29

Estimador Mensual Industrial

El Estimador Mensual Industrial (EMI) es utilizado desde septiembre de 1993, para estimar la evolución de la producción del sector manufacturero. Los resultados que se presentan, tanto para el nivel general de la industria como para los sectores y productos seleccionados, constituyen las primeras estimaciones de las variaciones mensuales de la producción. Debido a la metodología aplicada en el cálculo del EMI no es posible presentar valores absolutos de producción.

Los datos utilizados en el cálculo del EMI provienen de informantes que pertenecen, en su mayoría, a empresas líderes seleccionadas sobre la base de una investigación de relaciones intersectoriales. De esa manera se determinaron familias de productos que reflejan el nivel de actividad, en forma directa como indicador representativo de la producción o indirectamente para constituir el insumo principal del sector. Así, los productos seleccionados responden a las mayores compras y/o ventas en los distintos subsectores industriales. Los informantes suministran cada mes,

datos de producción y despachos al mercado interno, expresados en unidades físicas. En los casos que corresponde considerar el consumo aparente de un insumo se completan los datos de producción con las estadísticas del comercio exterior que procesa el INDEC para las posiciones arancelarias análogas de los productos considerados.

Se presentan también la desestacionalización del EMI y el indicador Tendencia-ciclo, obtenidos por el método X11-ARIMA en su versión 2000. Dadas las características de este método, la serie desestacionalizada sufre modificaciones, principalmente en los últimos años, cada vez que se incorpora un nuevo dato a la serie original.

El Indicador Tendencia-ciclo surge de eliminar de la serie original, además de las fluctuaciones estacionales, las alteraciones de carácter no estacional (huelgas, efectos climáticos inesperados, etc.). Al eliminar estos factores, el indicador refleja la tendencia histórica y presente del sector. Los interesados en conocer en detalle las opciones utilizadas pueden solicitar la información al INDEC.

Nota: los datos presentados en este capítulo son provisorios. La información se recopila y actualiza permanentemente y puede ser modificada de acuerdo a nuevos datos suministrados por las instituciones informantes. Por lo tanto, se omite en los cuadros el signo convencional * correspondiente al carácter provisorio. Las fechas de difusión de la información que se presenta en este capítulo, para los próximos meses, se encuentran en INTERNET <http://www.indec.mecon.gov.ar/servicio/calenet.htm>

Cuadro 1.1 Nivel general del EMI, base 1993=100, y variaciones porcentuales

Período	Índice			Variación %				
	Con estacionalidad	Desestacionalizado	Tendencia ciclo	Con estacionalidad			Desestacionalizado	
				respecto al período anterior	respecto a igual período del año anterior	del acumulado desde enero hasta cada mes del mismo año respecto a igual acumulado del año anterior	respecto al período anterior	respecto a igual período del año anterior
1999	108,8	108,7	109,0	-6,4	///	///	-6,4	///
2000	108,8	108,9	108,7	--	///	///	0,2	///
2000 Jun	106,7	106,6	108,4	-3,0	0,8	1,9	-2,0	--
Jul	110,9	108,3	107,8	3,9	2,9	2,1	1,6	5,7
Ago	112,3	106,1	107,4	1,3	-1,5	1,6	-2,0	-2,5
Sep	114,1	108,5	107,2	1,6	-1,5	1,2	2,3	-1,1
Oct	114,9	107,2	107,0	0,7	-1,6	0,9	-1,2	-3,0
Nov	110,6	106,2	106,8	-3,7	-6,0	0,2	-0,9	-5,7
Dic	111,7	115,4	106,7	1,0	-1,9	--	8,7	0,9
2001 Ene	99,2	107,2	106,7	-11,2	-0,8	-0,8	-7,1	-4,5
Feb	93,2	106,7	106,7	-6,1	-4,3	-2,5	-0,5	-0,3
Mar	105,5	105,9	106,7	13,2	-6,0	-3,8	-0,7	-4,5
Abr	104,8	107,4	106,8	-0,6	0,1	-2,8	1,4	-1,8
May	107,4	106,4	106,8	2,5	-2,4	-2,7	-0,9	-2,2
Jun	105,3	107,7	106,9	-2,0	-1,3	-2,5	1,2	1,0

**Variación porcentual del EMI entre junio de 2001
y el mismo mes del año anterior. Productos seleccionados**

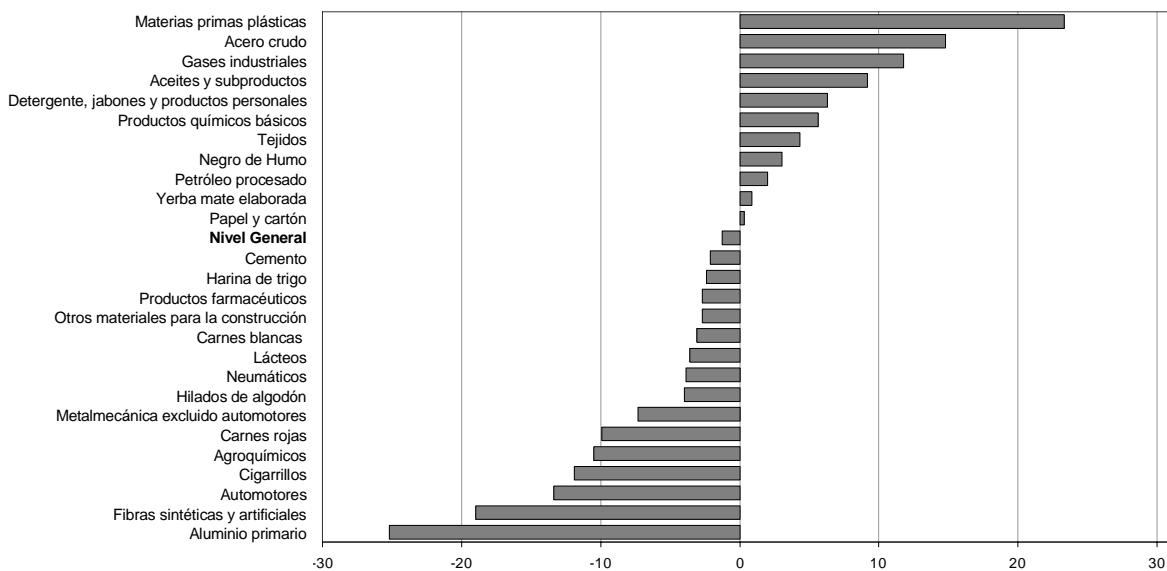

**Variación porcentual acumulada del EMI del primer semestre de 2001
respecto a igual período del año anterior. Productos seleccionados**

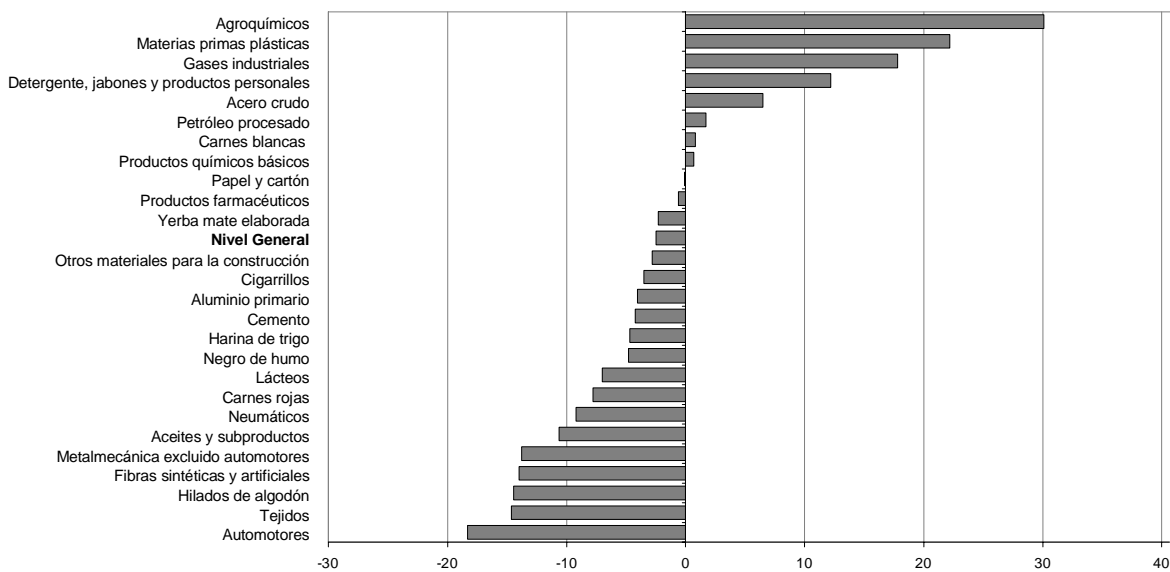

**Cuadro 1.2 Variación porcentual del EMI
para productos seleccionados de alimentos, bebidas y tabaco**

Período	Carnes rojas			Carnes blancas		
	Variación %			Variación %		
	respecto al período anterior	respecto a igual período del año anterior	del acumulado desde enero hasta cada mes del mismo año respecto a igual acumulado del año anterior	respecto al período anterior	respecto a igual período del año anterior	del acumulado desde enero hasta cada mes del mismo año respecto a igual acumulado del año anterior
1999	10,1	///	///	3,1	///	///
2000	2,8	///	///	1,5	///	///
2000 Jun	-3,8	7,8	7,0	-2,0	4,5	-0,1
Jul	-2,0	6,0	6,9	-0,7	2,9	0,4
Ago	2,0	3,9	6,5	2,3	2,5	0,6
Sep	-4,2	-1,4	5,6	-6,1	-2,4	0,3
Oct	-0,5	-2,2	4,8	4,4	8,8	1,1
Nov	5,6	-4,6	3,8	4,0	5,3	1,5
Dic	-1,7	-7,1	2,8	10,3	1,2	1,5
2001 Ene	-0,1	-1,2	-1,2	-14,2	14,5	14,5
Feb	-7,5	-5,2	-3,2	-9,3	-2,3	5,9
Mar	2,1	-14,0	-7,0	8,8	-4,9	2,0
Abr	-6,9	-2,4	-6,0	-3,5	1,3	1,8
May	4,7	-12,5	-7,3	10,4	0,8	1,6
Jun	-0,9	-9,9	-7,8	-5,8	-3,1	0,8

Período	Lácteos			Aceites y subproductos		
	Variación %			Variación %		
	respecto al período anterior	respecto a igual período del año anterior	del acumulado desde enero hasta cada mes del mismo año respecto a igual acumulado del año anterior	respecto al período anterior	respecto a igual período del año anterior	del acumulado desde enero hasta cada mes del mismo año respecto a igual acumulado del año anterior
1999	11,6	///	///	12,6	///	///
2000	-5,5	///	///	-3,6	///	///
2000 Jun	2,6	-7,0	-4,8	-9,1	-15,2	-3,9
Jul	4,6	-1,3	-4,3	2,9	-10,1	-5,0
Ago	6,1	-9,2	-5,0	7,6	-2,0	-4,5
Sep	4,9	-9,0	-5,5	-7,6	-6,4	-4,8
Oct	6,4	-5,5	-5,5	-6,9	-8,5	-5,2
Nov	-5,7	-6,5	-5,6	-2,5	1,2	-4,6
Dic	-0,4	-5,0	-5,5	-20,3	12,8	-3,6
2001 Ene	-6,7	-3,7	-3,7	-24,9	-23,9	-23,9
Feb	-15,8	-10,2	-6,8	-42,5	-50,9	-36,6
Mar	-1,1	-13,3	-9,0	114,4	-6,6	-26,2
Abr	-3,6	-7,4	-8,6	47,8	-5,3	-19,2
May	7,2	-4,0	-7,7	4,5	-3,9	-15,3
Jun	3,1	-3,6	-7,0	3,2	9,2	-10,6

(sigue)

Cuadro 1.2 (continuación)

Período	Harina de trigo			Productos de panadería y pastas		
	Variación %			Variación %		
	respecto al período anterior	respecto a igual período del año anterior	del acumulado desde enero hasta cada mes del mismo año respecto a igual acumulado del año anterior	respecto al período anterior	respecto a igual período del año anterior	del acumulado desde enero hasta cada mes del mismo año respecto a igual acumulado del año anterior
1999	-3,6	///	///	3,2	///	///
2000	-0,4	///	///	-2,6	///	///
2000 Jun	-0,8	3,4	-2,6	-0,7	2,4	-4,8
Jul	2,1	-1,0	-2,4	-1,0	-2,9	-4,5
Ago	0,2	10,9	-0,9	2,5	8,1	-3,0
Sep	-5,1	4,3	-0,3	-5,6	1,4	-2,6
Oct	-6,8	-0,2	-0,3	-8,3	-4,3	-2,7
Nov	0,1	-0,9	-0,4	5,3	-0,2	-2,5
Dic	1,1	-0,3	-0,4	-5,4	-3,3	-2,6
2001 Ene	3,8	-1,4	-1,4	4,8	-	-
Feb	-7,1	-6,4	-2,5	-5,2	-5,5	-2,7
Mar	3,2	-10,0	-5,1	4,6	-10,0	-5,3
Abr	-2,7	-5,7	-5,3	-3,5	-5,4	-5,3
May	8,0	-5,0	-5,2	9,0	-5,1	-5,3
Jun	2,0	-2,4	-4,7	2,3	-2,3	-4,8

Período	Yerba mate elaborada			Licores		
	Variación %			Variación %		
	respecto al período anterior	respecto a igual período del año anterior	del acumulado desde enero hasta cada mes del mismo año respecto a igual acumulado del año anterior	respecto al período anterior	respecto a igual período del año anterior	del acumulado desde enero hasta cada mes del mismo año respecto a igual acumulado del año anterior
1999	-1,1	///	///	-6,5	///	///
2000	9,7	///	///	-12,7	///	///
2000 Jun	-3,6	12,3	12,2	6,3	-19,4	-19,6
Jul	-5,3	-3,8	9,6	-16,3	-3,0	-17,2
Ago	11,7	12,8	10,0	-4,1	5,9	-14,6
Sep	-0,7	10,0	10,0	-38,2	-17,4	-14,8
Oct	-2,2	13,2	10,4	20,8	6,9	-13,3
Nov	4,5	6,9	10,0	-5,9	-12,3	-13,2
Dic	-17,8	6,3	9,7	2,5	-6,1	-12,7
2001 Ene	6,1	11,8	11,8	-7,1	35,5	35,5
Feb	-24,1	-20,3	-4,8	-13,3	-0,5	16,0
Mar	39,9	-8,6	-6,2	61,1	30,7	21,9
Abr	-5,7	3,6	-3,8	-1,3	0,7	14,7
May	11,1	0,4	-2,9	50,7	18,7	15,9
Jun	-3,2	0,9	-2,3	-3,4	7,9	14,0

(sigue)

Cuadro 1.2 (conclusión)

Período		Cigarrillos		
		Variación %		
		respecto al período anterior	respecto a igual período del año anterior	del acumulado desde enero hasta cada mes del mismo año respecto a igual acumulado del año anterior
1999		1,4	///	///
2000		-7,7	///	///
2000	Jun	-0,2	1,1	-3,7
	Jul	-10,0	-11,5	-4,8
	Ago	9,0	-1,4	-4,4
	Sep	-4,5	-8,0	-4,8
	Oct	3,9	-5,9	-4,9
	Nov	-0,6	-7,3	-5,1
	Dic	15,4	-26,3	-7,7
2001	Ene	-12,1	34,9	34,9
	Feb	-7,9	-10,6	8,5
	Mar	13,8	-7,6	2,2
	Abr	-10,1	-7,0	-0,2
	May	--	-7,8	-1,7
	Jun	-4,6	-11,9	-3,5

**Cuadro 1.3 Variación porcentual del EMI
para productos seleccionados de la industria textil**

Período	Hilados de algodón			Fibras sintéticas y artificiales			Tejidos		
	Variación %			Variación %			Variación %		
	respecto al período anterior	respecto a igual período del año anterior	del acumulado desde enero hasta cada mes del mismo año respecto a igual acumulado del año anterior	respecto al período anterior	respecto a igual período del año anterior	del acumulado desde enero hasta cada mes del mismo año respecto a igual acumulado del año anterior	respecto al período anterior	respecto a igual período del año anterior	del acumulado desde enero hasta cada mes del mismo año respecto a igual acumulado del año anterior
1999	-18,0	///	///	-2,4	///	///	-9,2	///	///
2000	7,7	///	///	23,0	///	///	1,2	///	///
2000 Jun	-3,3	12,4	7,0	-1,5	18,3	38,5	-11,4	-3,7	6,9
Jul	4,3	11,6	7,7	2,5	25,6	36,4	0,6	-0,2	5,9
Ago	-5,3	-2,3	6,3	-3,0	12,8	32,8	0,4	-3,0	4,7
Sep	0,8	3,2	6,0	-0,6	11,7	30,0	-5,0	-13,0	2,5
Oct	-8,0	5,8	5,9	-2,2	11,6	27,9	-3,5	-3,2	2,0
Nov	8,3	9,5	6,3	-6,7	2,3	25,2	4,8	-6,1	1,2
Dic	-8,0	28,7	7,7	-19,3	-2,1	23,0	-14,1	0,7	1,2
2001 Ene	-15,5	1,9	1,9	-8,5	-19,8	-19,8	-4,2	-6,5	-6,5
Feb	-0,4	-10,9	-4,9	14,3	-21,2	-20,6	1,8	-13,3	-10,1
Mar	-1,8	-27,2	-13,6	16,5	-9,3	-16,6	1,3	-30,0	-18,0
Abr	1,7	-25,0	-16,8	2,6	-2,0	-12,9	6,3	-22,3	-19,1
May	13,2	-16,0	-16,6	-3,1	-13,1	-13,0	10,0	-14,7	-18,2
Jun	10,6	-4,0	-14,4	-8,2	-19,0	-14,0	8,3	4,3	-14,6

**Cuadro 1.4 Variación porcentual del EMI
para la producción de papel y cartón**

Período	Papel y cartón		
	Variación %		
	respecto al período anterior	respecto a igual período del año anterior	del acumulado desde enero hasta cada mes del mismo año respecto a igual acumulado del año anterior
1999	-5,9	///	///
2000	8,2	///	///
2000 Jun	-9,0	8,6	15,4
Jul	5,1	9,1	14,4
Ago	0,5	1,0	12,5
Sep	3,1	5,5	11,6
Oct	-1,7	1,6	10,5
Nov	-9,2	-9,2	8,5
Dic	3,7	5,4	8,2
2001 Ene	-5,4	-3,4	-3,4
Feb	-9,0	-0,5	-2,0
Mar	25,0	3,7	0,1
Abr	-2,7	-1,8	-0,5
May	5,4	1,1	-0,1
Jun	-9,7	0,3	-0,1

**Cuadro 1.5 Variación porcentual del EMI
para productos seleccionados de la industria química y petroquímica**

Período	Petróleo procesado			Químicos básicos		
	Variación %			Variación %		
	respecto al período anterior	respecto a igual período del año anterior	del acumulado desde enero hasta cada mes del mismo año respecto a igual acumulado del año anterior	respecto al período anterior	respecto a igual período del año anterior	del acumulado desde enero hasta cada mes del mismo año respecto a igual acumulado del año anterior
1999	0,7	///	///	--	///	///
2000	-5,3	///	///	-3,4	///	///
2000 Jun	-4,5	-1,6	-4,8	-5,6	3,5	3,2
Jul	-2,9	-10,9	-5,7	-9,7	-7,7	1,6
Ago	11,7	-2,7	-5,3	-3,1	-18,3	-1,2
Sep	-14,4	-11,5	-6,0	9,8	-8,1	-2,0
Oct	6,9	-7,6	-6,2	4,4	-1,9	-2,0
Nov	3,5	-3,6	-5,9	-3,9	-5,2	-2,3
Dic	2,6	1,5	-5,3	-14,2	-16,0	-3,4
2001 Ene	-0,5	3,6	3,6	-0,9	-11,4	-11,4
Feb	-7,0	-2,3	0,7	-6,0	-14,9	-13,1
Mar	4,4	1,2	0,8	22,2	-4,5	-10,1
Abr	1,0	5,3	1,9	21,6	14,4	-3,7
May	2,5	0,5	1,6	3,3	11,6	-0,4
Jun	-3,0	2,0	1,7	-10,7	5,6	0,7

Período	Gases industriales			Agroquímicos		
	Variación %			Variación %		
	respecto al período anterior	respecto a igual período del año anterior	del acumulado desde enero hasta cada mes del mismo año respecto a igual acumulado del año anterior	respecto al período anterior	respecto a igual período del año anterior	del acumulado desde enero hasta cada mes del mismo año respecto a igual acumulado del año anterior
1999	4,3	///	///	17,2	///	///
2000	28,0	///	///	33,4	///	///
2000 Jun	-7,5	27,4	25,1	6,8	155,2	18,7
Jul	9,8	31,2	26,1	20,0	288,2	37,2
Ago	-1,0	30,1	26,6	-16,6	56,5	39,6
Sep	0,2	24,5	26,4	53,4	52,5	41,7
Oct	1,4	31,6	26,9	14,5	40,3	41,5
Nov	1,2	25,0	26,7	-16,3	-9,5	32,3
Dic	2,2	41,6	28,0	35,2	40,2	33,4
2001 Ene	-19,8	22,0	22,0	-50,6	--	--
Feb	13,4	33,5	27,9	38,4	104,3	42,1
Mar	12,6	14,9	22,7	-15,4	54,0	45,8
Abr	0,8	19,7	21,9	-1,0	72,3	51,6
May	1,4	10,4	19,2	-15,2	3,2	40,2
Jun	-6,3	11,8	17,8	-7,3	-10,5	30,1

(sigue)

Cuadro 1.5 (conclusión)

Período	Neumáticos			Negro de humo		
	Variación %			Variación %		
	respecto al período anterior	respecto a igual período del año anterior	del acumulado desde enero hasta cada mes del mismo año respecto a igual acumulado del año anterior	respecto al período anterior	respecto a igual período del año anterior	del acumulado desde enero hasta cada mes del mismo año respecto a igual acumulado del año anterior
1999	-29,2	///	///	-25,1	///	///
2000	0,2	///	///	31,9	///	///
2000 Jun	--	-5,1	2,0	-18,9	-8,8	17,8
Jul	3,6	7,8	2,9	5,0	30,8	19,5
Ago	-4,4	11,5	3,9	4,9	15,2	18,9
Sep	2,6	8,3	4,4	9,2	179,0	28,0
Oct	-14,7	-6,5	3,3	1,7	36,1	28,8
Nov	-1,7	-5,5	2,5	-23,8	6,8	26,8
Dic	-21,9	-25,8	0,2	33,7	114,5	31,9
2001 Ene	-1,7	-27,5	-27,5	-10,2	137,8	137,8
Feb	29,4	32,0	-2,8	-34,4	-39,9	9,6
Mar	8,3	-14,3	-7,5	42,3	-13,3	0,1
Abr	-15,4	-23,7	-12,0	9,2	-11,4	-3,5
May	23,6	-4,1	-10,3	-8,8	-15,7	-6,2
Jun	0,2	-3,9	-9,2	-0,9	3,0	-4,8

Período	Materias primas plásticas			Productos farmacéuticos		
	Variación %			Variación %		
	respecto al período anterior	respecto a igual período del año anterior	del acumulado desde enero hasta cada mes del mismo año respecto a igual acumulado del año anterior	respecto al período anterior	respecto a igual período del año anterior	del acumulado desde enero hasta cada mes del mismo año respecto a igual acumulado del año anterior
1999	-8,7	///	///	-0,1	///	///
2000	14,2	///	///	-4,4	///	///
2000 Jun	-1,1	51,1	25,5	14,1	-2,9	-4,9
Jul	-5,1	5,5	22,3	-1,2	-9,6	-5,7
Ago	-22,2	-14,1	17,4	-2,1	-2,0	-5,2
Sep	1,6	-10,8	14,2	0,8	-2,7	-4,9
Oct	43,6	16,8	14,5	-2,7	1,4	-4,3
Nov	-14,9	1,0	13,1	-2,3	-3,9	-4,3
Dic	21,7	25,2	14,2	2,6	-5,1	-4,4
2001 Ene	4,0	17,7	17,7	-11,2	6,1	6,1
Feb	-19,6	1,4	9,8	-0,4	-0,6	2,7
Mar	41,4	32,1	17,5	13,4	-9,1	-1,9
Abr	0,9	33,1	21,5	2,0	2,1	-0,9
May	-6,0	23,7	21,9	-7,1	3,2	-0,1
Jun	-1,4	23,3	22,2	7,6	-2,7	-0,6

(sigue)

**Cuadro 1.6 Variación porcentual del EMI para productos
seleccionados de la industria de materiales para la construcción**

Período	Cemento			Otros materiales para la construcción		
	Variación %			Variación %		
	respecto al período anterior	respecto a igual período del año anterior	del acumulado desde enero hasta cada mes del mismo año respecto a igual acumulado del año anterior	respecto al período anterior	respecto a igual período del año anterior	del acumulado desde enero hasta cada mes del mismo año respecto a igual acumulado del año anterior
1999	1,1	///	///	-0,7	///	///
2000	-16,4	///	///	-17,9	///	///
2000 Jun	10,9	-24,0	-20,4	2,5	-25,0	-20,3
Jul	4,6	-1,0	-18,1	1,3	-14,4	-19,5
Ago	6,2	-17,6	-18,0	15,8	-13,2	-18,7
Sep	6,3	-11,3	-17,2	3,5	-16,6	-18,4
Oct	-5,2	-21,7	-17,7	-9,5	-17,2	-18,3
Nov	0,5	-17,0	-17,7	3,4	-19,5	-18,4
Dic	5,5	-1,0	-16,4	-8,1	-11,6	-17,9
2001 Ene	-21,3	-15,2	-15,2	0,2	-2,1	-2,1
Feb	6,0	-8,9	-12,1	-5,7	-6,0	-4,0
Mar	6,4	1,2	-7,8	3,0	-10,4	-6,3
Abr	-8,1	-3,4	-6,8	-2,4	5,5	-3,6
May	-1,6	5,5	-4,6	-0,8	0,8	-2,8
Jun	2,9	-2,1	-4,2	-1,1	-2,7	-2,8

**Cuadro 1.7 Variación porcentual del EMI
para productos seleccionados de la industria siderúrgica**

Período	Hierro primario			Acero crudo		
	Variación %			Variación %		
	respecto al período anterior	respecto a igual período del año anterior	del acumulado desde enero hasta cada mes del mismo año respecto a igual acumulado del año anterior	respecto al período anterior	respecto a igual período del año anterior	del acumulado desde enero hasta cada mes del mismo año respecto a igual acumulado del año anterior
1999	- 18,8	///	///	- 9,3	///	///
2000	21,2	///	///	19,4	///	///
2000 Jun	- 5,8	24,0	37,2	- 1,8	12,4	24,4
Jul	- 0,9	3,8	31,4	9,7	9,6	21,9
Ago	8,3	8,6	27,9	6,1	15,8	21,0
Sep	1,4	12,4	25,9	2,0	18,9	20,8
Oct	3,6	12,0	24,2	2,7	17,0	20,3
Nov	- 3,3	7,0	22,3	- 1,8	14,1	19,7
Dic	- 2,9	10,1	21,2	- 4,3	16,5	19,4
2001 Ene	- 6,3	8,0	8,0	- 17,9	8,5	8,5
Feb	- 11,8	- 3,1	2,5	- 0,4	0,1	4,1
Mar	24,5	- 7,7	- 1,5	22,1	1,2	3,0
Abr	- 1,9	- 4,9	- 2,5	- 0,2	0,7	2,4
May	7,2	7,9	- 0,4	2,4	14,8	4,9
Jun	- 6,7	7,0	0,8	- 1,8	14,8	6,5

Período	Laminados en caliente			Aluminio primario		
	Variación %			Variación %		
	respecto al período anterior	respecto a igual período del año anterior	del acumulado desde enero hasta cada mes del mismo año respecto a igual acumulado del año anterior	respecto al período anterior	respecto a igual período del año anterior	del acumulado desde enero hasta cada mes del mismo año respecto a igual acumulado del año anterior
1999	- 8,1	///	///	10,6	///	///
2000	10,3	///	///	26,9	///	///
2000 Jun	- 19,7	- 4,1	16,4	- 2,3	39,4	52,0
Jul	12,1	4,1	14,4	2,2	29,2	48,1
Ago	16,9	17,2	14,8	0,8	20,3	43,8
Sep	- 8,9	5,9	13,7	- 2,5	10,1	39,1
Oct	- 1,9	- 1,4	11,9	1,8	- -	33,8
Nov	- 2,4	- 0,8	10,5	- 2,7	1,0	30,0
Dic	1,4	8,0	10,3	2,2	1,1	26,9
2001 Ene	- 10,3	2,6	2,6	0,5	5,5	5,5
Feb	- 1,9	- 5,1	- 1,4	- 10,2	- 2,8	1,4
Mar	23,3	20,5	5,9	10,7	- 0,5	0,7
Abr	- 3,3	8,9	6,7	- 4,0	- 1,4	0,2
May	- 4,7	- 8,0	3,3	5,6	0,7	0,3
Jun	- 1,5	12,8	4,8	- 27,5	- 25,2	- 4,0

**Cuadro 1.8 Variación porcentual del EMI
para productos seleccionados de la industria metalmeccánica**

Periodo	Automotores			Metalmeccánica, excluida industria automotriz		
	Variación %			Variación %		
	respecto al período anterior	respecto a igual período del año anterior	del acumulado desde enero hasta cada mes del mismo año respecto a igual acumulado del año anterior	respecto al período anterior	respecto a igual período del año anterior	del acumulado desde enero hasta cada mes del mismo año respecto a igual acumulado del año anterior
1999	- 32,8	///	///	- 25,8	///	///
2000	9,5	///	///	- 14,0	///	///
2000 Jun	- 3,5	12,1	37,0	- 14,4	- 16,2	- 12,7
Jul	- 3,8	6,5	31,5	10,6	- 5,2	- 11,6
Ago	6,8	- 1,9	25,7	- 12,8	- 18,5	- 12,5
Sep	4,0	- 1,3	21,6	- 4,0	- 18,3	- 13,1
Oct	- 6,6	- 10,3	17,3	3,8	- 11,5	- 13,0
Nov	1,2	- 13,3	13,5	- 5,2	- 16,6	- 13,3
Dic	- 16,2	- 24,1	9,5	6,0	- 21,8	- 14,0
2001 Ene	- 46,7	- 37,4	- 37,4	0,5	- 8,7	- 8,7
Feb	15,7	- 25,3	- 31,4	- 16,7	- 16,1	- 12,2
Mar	60,5	- 27,0	- 29,5	9,3	- 21,6	- 15,6
Abr	9,7	- 7,8	- 23,4	- 4,1	- 8,8	- 14,0
May	6,1	- 5,7	- 19,4	12,4	- 18,4	- 15,0
Jun	- 11,3	- 13,4	- 18,3	- 2,7	- 7,3	- 13,8

Nota: se publica también la serie del EMI, base 1993=100, con impuestos internos, cuyos ponderadores incluyen los impuestos internos y a los combustibles. La serie con impuestos se ha publicado en el comunicado de prensa hasta enero de 1998.

**Datos del EMI, base 1993=100,
con impuestos internos**

Período	Índice
1999	109,0
2000	108,2
2000 Jun	106,3
Jul	109,2
Ago	111,8
Sep	111,8
Oct	113,3
Nov	110,0
Dic	112,0
2001 Ene	100,5
Feb	94,2
Mar	106,0
Abr	104,6
May	107,0
Jun	104,7

Indicadores de la Encuesta Industrial Mensual

La Encuesta Industrial Mensual que lleva a cabo el INDEC es un programa destinado a obtener información sobre la evolución de la producción y el empleo¹.

Dicha Encuesta se releva sobre una muestra de cobertura nacional de aproximadamente 3.000 locales industriales de todo el país que cuentan con más de 10 obreros ocupados, y abarca todas las actividades de la industria manufacturera. La información se recopila mensualmente mediante la aplicación de un formulario que registra entre otros, datos correspondientes a valor de las ventas de bienes producidos con materia prima propia, variación de existencias, ocupación, horas trabajadas y salarios pagados.

Para la ponderación de los indicadores se ha tomado como base el año 1993, en concordancia con el Censo Nacional Económico 1994.

En esta publicación se incluyen los indicadores más relevantes de este operativo. Estos son: Índice de Volumen Físico de la Producción (IVF), Índice de Obreros Ocupados (IOO), Índice de Horas Trabajadas (IHT) e Índice de Salario Medio por Obrero (ISO). Los mismos, en esta presentación corresponden al nivel general y a las divisiones 15 a 36 de la CIU Revisión 3.

¹Las series completas y la metodología de los indicadores incluidos en esta publicación, pueden consultarse en la Recopilación 7 "Industria Manufacturera, Producción, Ocupación y Salarios 1990-1999".

Las fechas de difusión de la información que se presenta en este capítulo, correspondientes a los próximos meses, se encuentran disponibles en INTERNET <http://www.indec.mecon.gov.ar/servicio/calenet.htm>

Cuadro 2.1 Indicadores de Volumen Físico de la Producción, Obreros Ocupados, Horas Trabajadas y Salario por Obrero. Índices base 1993=100

Período	Índice de Volumen Físico	Índice de Obreros Ocupados	Índice de Horas Trabajadas	Índice de Salario por obrero
2000*				
Trimestre I	98,9	77,1	71,9	102,5
Trimestre II	103,5	75,4	75,0	100,2
Trimestre III	107,1	74,2	74,8	99,2
Trimestre IV	108,6	72,5	71,2	101,9
2001*				
Trimestre I	92,9	72,4	65,4	100,2

Evolución de los indicadores de Volumen Físico de la Producción, Obreros Ocupados, Horas Trabajadas y Salario por Obrero. Índices base 1993=100

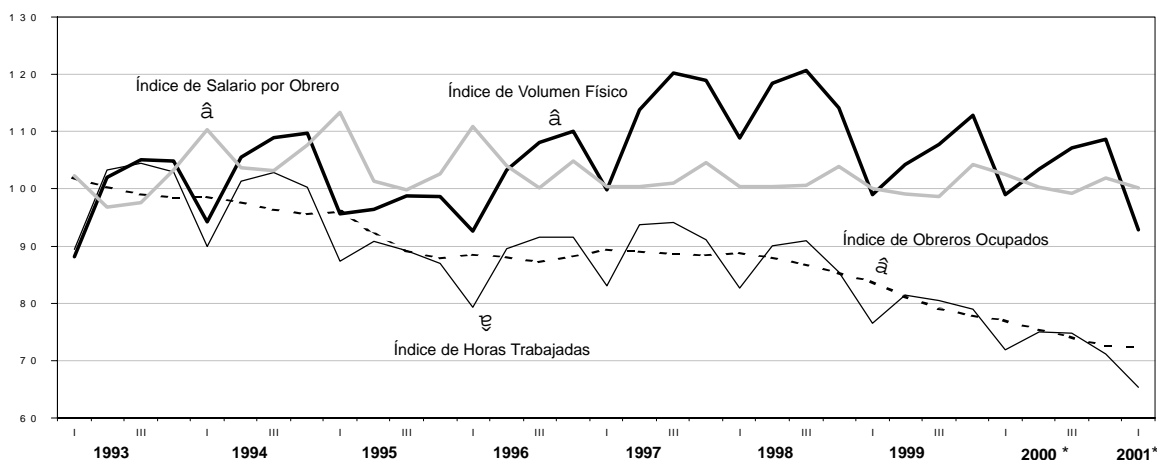

Índice de Volumen Físico de la Producción

El Índice de Volumen Físico de la Producción (IVF) brinda, con una periodicidad trimestral, la evolución de la industria manufacturera. Para su elaboración, se compilan datos referidos a ventas y existencias a valores corrientes, que luego son transformados, mediante la aplicación de indicadores de precios estimados a partir del

Índice de Precios al Productor (IPP), en valores de producción a precios constantes.

Los índices a nivel de División y del Nivel General de la Industria, se obtienen promediando los índices de las ramas de actividad intervinientes, ponderados por el valor agregado de las mismas en el período base.

Cuadro 2.2.1 Índice de Volumen Físico de la Producción base 1993=100. Primer trimestre de 2001

Rama	Primer trimestre 2001*	Variación %		
		respecto al trimestre anterior	respecto a igual trimestre del año anterior	del acumulado desde enero hasta cada trimestre del mismo año respecto a igual acumulado del año anterior
Nivel general	92,9	- 14,5	- 6,1	- 6,1
15. Elaboración de alimentos y bebidas	101,2	- 15,7	- 7,8	- 7,8
16. Elaboración de productos de tabaco	153,0	10,0	- 10,0	- 10,0
17. Fabricación de productos textiles	53,8	- 20,8	- 26,1	- 26,1
18. Fabricación de prendas de vestir, terminación y teñido de pieles	60,3	- 23,2	- 13,0	- 13,0
19. Curtido y terminación de cueros, fabricación de artículos de marroquinería, talabartería y calzado y de sus partes	87,3	- 15,9	- 13,6	- 13,6
20. Producción de madera y fabricación de productos de madera y corcho (excepto muebles), artículos de paja y materiales trenzables	99,5	- 6,0	4,8	4,8
21. Fabricación de papel y productos de papel	107,3	- 6,9	- 7,4	- 7,4
22. Edición e impresión, reproducción de grabaciones	80,3	- 19,5	- 9,9	- 9,9
23. Fabricación de coque, productos del petróleo y combustible nuclear	109,5	1,2	2,4	2,4
24. Fabricación de sustancias y productos químicos	112,0	- 11,4	0,1	0,1
25. Fabricación de productos de caucho y plástico	99,0	- 14,1	4,5	4,5
26. Fabricación de productos minerales no metálicos	74,0	- 14,7	- 12,3	- 12,3
27. Fabricación de metales comunes	144,9	- 5,1	6,7	6,7
28. Fabricación de productos de metal, excepto maquinaria y equipo	72,9	- 8,1	- 0,3	- 0,3
29. Fabricación de maquinaria y equipo n.c.p.	70,0	- 26,2	- 2,9	- 2,9
30. Fabricación de maquinaria de oficina, contabilidad e informática	78,2	- 7,7	- 3,0	- 3,0
31. Fabricación de maquinaria y aparatos electrónicos, motores, equipos y suministros eléctricos	68,1	- 17,1	- 0,7	- 0,7
32. Fabricación de equipos de radio, televisión y comunicaciones	97,7	- 18,5	19,5	19,5
33. Fabricación de instrumentos médicos, ópticos y de precisión, relojes, etc.	66,7	- 10,8	- 0,8	- 0,8
34. Fabricación de vehículos automotores, remolques y autopartes	63,4	- 33,8	- 26,5	- 26,5
35. Fabricación de equipo de transporte n.c.p.	57,9	4,4	- 27,5	- 27,5
36. Fabricación de muebles y colchones e industrias manufactureras n.c.p.	70,2	- 33,9	- 21,5	- 21,5

**Cuadro 2.2.2 Índice de Volumen Físico de la Producción
base 1993=100. Datos trimestrales**

Rama	2000*				2001*
	I	II	III	IV	I
Nivel general desestacionalizado	106,6	104,4	103,9	103,1	100,2
Nivel general con estacionalidad	98,9	103,5	107,1	108,6	92,9
15. Elaboración de alimentos y bebidas	109,8	111,1	119,3	120,1	101,2
16. Elaboración de productos de tabaco	170,0	165,6	136,5	139,1	153,0
17. Fabricación de productos textiles	72,7	74,9	70,4	67,9	53,8
18. Fabricación de prendas de vestir, terminación y teñido de pieles	69,3	71,9	63,3	78,5	60,3
19. Curtido y terminación de cueros, fabricación de artículos de marroquinería, talabartería y calzado y de sus partes	101,0	107,2	109,6	103,8	87,3
20. Producción de madera y fabricación de productos de madera y corcho (excepto muebles), artículos de paja y materiales trenzables	94,9	95,6	98,6	105,9	99,5
21. Fabricación de papel y productos de papel	115,9	121,3	119,3	115,2	107,3
22. Edición e impresión, reproducción de grabaciones	89,1	97,6	93,8	99,7	80,3
23. Fabricación de coque, productos del petróleo y combustible nuclear	107,0	111,1	106,9	108,2	109,5
24. Fabricación de sustancias y productos químicos	111,9	114,7	122,6	126,5	112,0
25. Fabricación de productos de caucho y plástico	94,7	94,4	120,0	115,3	99,0
26. Fabricación de productos minerales no metálicos	84,3	75,6	81,0	86,7	74,0
27. Fabricación de metales comunes	135,8	125,2	150,8	152,8	144,9
28. Fabricación de productos de metal, excepto maquinaria y equipo	73,1	75,3	69,4	79,3	72,9
29. Fabricación de maquinaria y equipo n.c.p.	72,1	86,1	86,7	94,9	70,0
30. Fabricación de maquinaria de oficina, contabilidad e informática	80,6	77,3	73,1	84,7	78,2
31. Fabricación de maquinaria y aparatos electrónicos, motores, equipos y suministros eléctricos	68,6	81,1	74,5	82,1	68,1
32. Fabricación de equipos de radio, televisión y comunicaciones	81,7	128,7	136,2	119,9	97,7
33. Fabricación de instrumentos médicos, ópticos y de precisión, relojes, etc.	67,2	81,3	79,1	74,7	66,7
34. Fabricación de vehículos automotores, remolques y autopartes	86,3	102,9	102,2	95,7	63,4
35. Fabricación de equipo de transporte n.c.p.	79,8	67,0	60,6	55,5	57,9
36. Fabricación de muebles y colchones e industrias manufactureras n.c.p.	89,5	94,8	94,2	106,3	70,2

Nota: se publica la versión desestacionalizada por el método directo. La desestacionalización se realiza utilizando el programa X11-ARIMA versión 2000. Cabe destacar que dadas las características de este método, la serie desestacionalizada puede presentar algunas modificaciones cada vez que un nuevo dato se incorpora a la serie original, principalmente en los últimos años. Los usuarios interesados en conocer más detalladamente las opciones utilizadas en el procesamiento pueden solicitar esta información al INDEC.

Evolución del Índice de Volumen Físico de la Producción, base 1993=100. Datos trimestrales

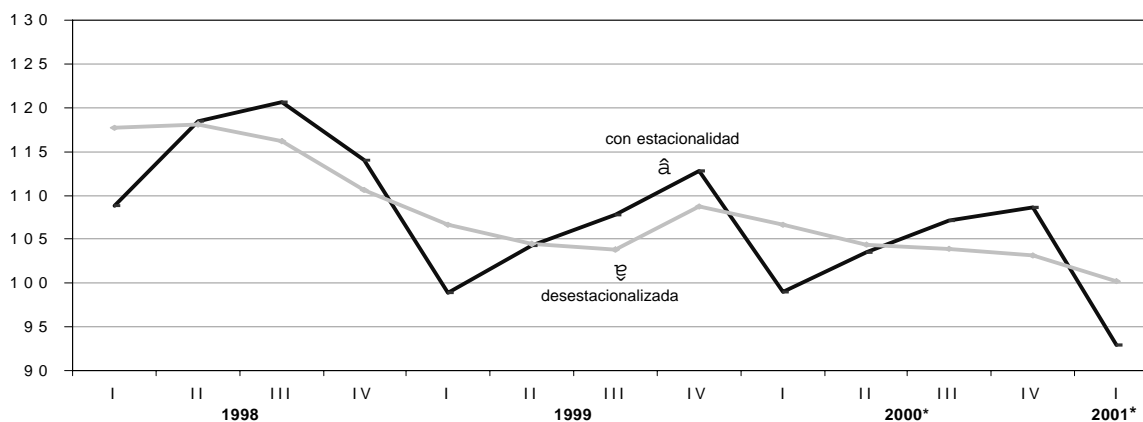

**Cuadro 2.2.3 Índice de Volumen Físico de la Producción
base 1993=100. Años 1994-2000**

Rama	1994	1995	1996	1997	1998	1999	2000*
Nivel general	104,6	97,3	103,5	113,2	115,5	105,9	104,6
15. Elaboración de alimentos y bebidas	107,5	109,3	109,7	115,6	119,4	120,3	115,1
16. Elaboración de productos de tabaco	102,4	101,8	102,2	103,2	140,8	143,3	152,8
17. Fabricación de productos textiles	102,9	98,8	106,3	100,9	88,4	73,9	71,5
18. Fabricación de prendas de vestir, terminación y teñido de pieles	106,3	93,0	102,5	100,8	96,2	79,6	70,8
19. Curtido y terminación de cueros, fabricación de artículos de marroquinería, talabartería y calzado y de sus partes	108,5	93,6	114,0	122,3	112,7	104,1	105,4
20. Producción de madera y fabricación de productos de madera y corcho (excepto muebles), artículos de paja y materiales trenzables	109,8	79,2	82,3	118,0	121,4	106,9	98,8
21. Fabricación de papel y productos de papel	110,9	117,4	120,6	118,8	111,9	111,8	117,9
22. Edición e impresión, reproducción de grabaciones	100,5	79,7	88,2	103,9	102,1	95,7	95,0
23. Fabricación de coque, productos del petróleo y combustible nuclear	98,0	92,1	93,5	102,1	107,3	108,0	108,3
24. Fabricación de sustancias y productos químicos	105,3	102,8	109,7	117,2	122,7	118,2	118,9
25. Fabricación de productos de caucho y plástico	111,7	93,4	110,3	123,3	119,4	106,4	106,1
26. Fabricación de productos minerales no metálicos	102,1	88,1	89,3	99,9	99,3	93,7	81,9
27. Fabricación de metales comunes	109,7	115,9	129,4	143,9	146,5	125,8	141,1
28. Fabricación de productos de metal, excepto maquinaria y equipo	101,3	89,1	92,2	92,7	93,3	75,8	74,3
29. Fabricación de maquinaria y equipo n.c.p.	99,3	98,7	105,4	111,1	112,9	90,3	84,9
30. Fabricación de maquinaria de oficina, contabilidad e informática	65,7	55,7	48,6	64,2	65,4	90,1	78,9
31. Fabricación de maquinaria y aparatos electrónicos, motores, equipos y suministros eléctricos	90,1	81,9	86,0	95,0	97,9	83,6	76,6
32. Fabricación de equipos de radio, televisión y comunicaciones	88,9	62,4	98,6	115,5	117,3	103,8	116,6
33. Fabricación de instrumentos médicos, ópticos y de precisión, relojes, etc.	88,5	74,2	70,3	93,3	84,8	73,7	75,6
34. Fabricación de vehículos automotores, remolques y autopartes	112,5	83,9	93,2	125,9	133,1	94,2	96,8
35. Fabricación de equipo de transporte n.c.p.	103,0	92,0	94,0	107,6	132,4	102,7	65,7
36. Fabricación de muebles y colchones e industrias manufactureras n.c.p.	99,4	83,8	94,8	124,3	129,1	103,2	96,2

Índice de Obreros Ocupados

El Índice de Obreros Ocupados¹ (IOO) expresa la cantidad de obreros ocupados en un trimestre en relación al año base. Comprende al personal con categoría no superior a la de supervisor afectado al proceso productivo del local, ya sea en la elaboración de bienes, control de calidad, acarreo dentro del local, tareas auxiliares a la producción, mantenimiento de equipo de producción, almacenaje y reparación de bienes producidos por el local. Se considera al personal mensualizado o jornalizado, en relación de dependencia. Se excluye a los propietarios, empleadores y socios activos que no perciben sueldo,

familiares y otros no asalariados y al personal obrero de agencia, al personal técnico o administrativo, a los trabajadores a domicilio, contratistas y subcontratistas.

Para el cálculo de los índices a nivel Grupo, División y Nivel General se procede de manera similar a lo explicado para el Índice de Volumen Físico.

¹Si bien se mantiene su denominación tradicional, se aclara que en realidad es un índice del personal asalariado (jornalizado o mensualizado), afectado al proceso productivo.

Cuadro 2.3.1 Índice de Obreros Ocupados base 1993=100. Primer trimestre de 2001

Rama	Primer trimestre 2001*	Variación %		
		respecto al trimestre anterior	respecto a igual trimestre del año anterior	del acumulado desde enero hasta cada trimestre del mismo año respecto a igual acumulado del año anterior
Nivel general	72,4	- 0,1	- 6,0	- 6,0
15. Elaboración de alimentos y bebidas	79,5	2,9	- 4,7	- 4,7
16. Elaboración de productos de tabaco	67,3	44,4	- 0,3	- 0,3
17. Fabricación de productos textiles	61,3	- 0,6	- 5,7	- 5,7
18. Fabricación de prendas de vestir, terminación y teñido de pieles	57,5	- 6,3	- 16,7	- 16,7
19. Curtido y terminación de cueros, fabricación de artículos de marroquinería, talabartería y calzado y de sus partes	71,9	- 4,4	- 7,8	- 7,8
20. Producción de madera y fabricación de productos de madera y corcho (excepto muebles), artículos de paja y materiales trenzables	76,3	1,1	- 8,9	- 8,9
21. Fabricación de papel y productos de papel	62,3	- 2,8	- 6,3	- 6,3
22. Edición e impresión, reproducción de grabaciones	78,9	0,3	- 8,4	- 8,4
23. Fabricación de coque, productos del petróleo y combustible nuclear	61,5	0,7	- 4,6	- 4,6
24. Fabricación de sustancias y productos químicos	85,0	- 0,9	- 4,6	- 4,6
25. Fabricación de productos de caucho y plástico	86,8	- 1,3	- 4,8	- 4,8
26. Fabricación de productos minerales no metálicos	65,7	- 3,2	- 10,4	- 10,4
27. Fabricación de metales comunes	79,3	- 1,5	- 3,7	- 3,7
28. Fabricación de productos de metal, excepto maquinaria y equipo	83,2	5,6	- 2,4	- 2,4
29. Fabricación de maquinaria y equipo n.c.p.	69,9	- 2,4	- 6,9	- 6,9
30. Fabricación de maquinaria de oficina, contabilidad e informática	74,4	4,8	1,0	1,0
31. Fabricación de maquinaria y aparatos electrónicos, motores, equipos y suministros eléctricos	61,7	- 0,7	- 3,8	- 3,8
32. Fabricación de equipos de radio, televisión y comunicaciones	49,5	- 14,5	- 12,3	- 12,3
33. Fabricación de instrumentos médicos, ópticos y de precisión, relojes, etc.	64,2	1,5	- 6,2	- 6,2
34. Fabricación de vehículos automotores, remolques y autopartes	57,0	- 2,8	- 9,8	- 9,8
35. Fabricación de equipo de transporte n.c.p.	58,9	- 3,6	- 13,9	- 13,9
36. Fabricación de muebles y colchones e industrias manufactureras n.c.p.	70,4	- 2,4	11,3	11,3

**Cuadro 2.3.2 Índice de Obreros Ocupados
base 1993=100. Datos trimestrales**

Rama	2000*				2001*
	I	II	III	IV	I
Nivel general	77,1	75,4	74,2	72,5	72,4
15. Elaboración de alimentos y bebidas	83,4	80,5	80,0	77,2	79,5
16. Elaboración de productos de tabaco	67,5	77,9	52,9	46,6	67,3
17. Fabricación de productos textiles	65,0	67,1	64,1	61,7	61,3
18. Fabricación de prendas de vestir, terminación y teñido de pieles	69,1	66,7	66,9	61,4	57,5
19. Curtido y terminación de cueros, fabricación de artículos de marroquinería, talabartería y calzado y de sus partes	77,9	75,5	75,8	75,2	71,9
20. Producción de madera y fabricación de productos de madera y corcho (excepto muebles), artículos de paja y materiales trenzables	83,8	80,4	75,7	75,5	76,3
21. Fabricación de papel y productos de papel	66,5	65,3	64,5	64,1	62,3
22. Edición e impresión, reproducción de grabaciones	86,2	84,2	81,7	78,7	78,9
23. Fabricación de coque, productos del petróleo y combustible nuclear	64,5	63,0	62,1	61,1	61,5
24. Fabricación de sustancias y productos químicos	89,0	87,3	86,6	85,7	85,0
25. Fabricación de productos de caucho y plástico	91,1	89,7	87,9	87,9	86,8
26. Fabricación de productos minerales no metálicos	73,3	71,2	68,8	67,8	65,7
27. Fabricación de metales comunes	82,4	81,6	80,2	80,5	79,3
28. Fabricación de productos de metal, excepto maquinaria y equipo	85,2	77,7	77,3	78,8	83,2
29. Fabricación de maquinaria y equipo n.c.p.	75,1	74,4	74,7	71,6	69,9
30. Fabricación de maquinaria de oficina, contabilidad e informática	73,6	68,8	67,4	71,0	74,4
31. Fabricación de maquinaria y aparatos electrónicos, motores, equipos y suministros eléctricos	64,1	62,9	63,2	62,1	61,7
32. Fabricación de equipos de radio, televisión y comunicaciones	56,4	55,4	55,3	57,8	49,5
33. Fabricación de instrumentos médicos, ópticos y de precisión, relojes, etc.	68,4	60,1	64,6	63,3	64,2
34. Fabricación de vehículos automotores, remolques y autopartes	63,2	61,6	59,8	58,6	57,0
35. Fabricación de equipo de transporte n.c.p.	68,4	65,6	62,5	61,1	58,9
36. Fabricación de muebles y colchones e industrias manufactureras n.c.p.	63,3	76,8	74,2	72,1	70,4

Evolución del Índice de Obreros Ocupados, base 1993=100. Datos trimestrales

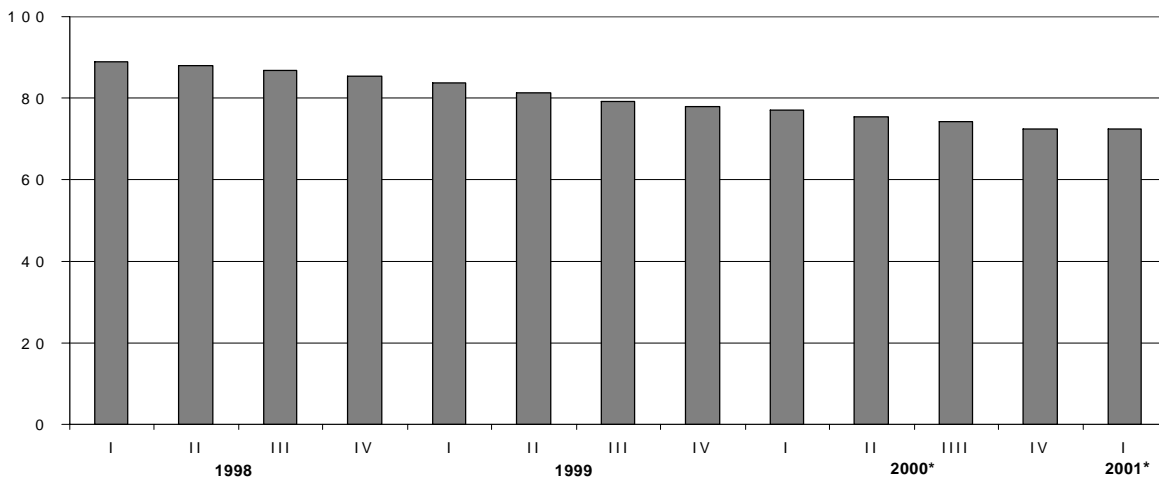

**Cuadro 2.3.3 Índice de Obreros Ocupados
base 1993=100. Años 1994-2000**

Rama	1994	1995	1996	1997	1998	1999	2000*
Nivel general	97,1	91,3	88,1	88,9	87,3	80,5	74,8
15. Elaboración de alimentos y bebidas	100,0	95,2	91,6	91,6	88,3	85,3	80,3
16. Elaboración de productos de tabaco	89,9	82,3	72,2	79,4	68,6	62,2	61,2
17. Fabricación de productos textiles	90,0	83,6	83,6	84,9	79,0	69,5	64,5
18. Fabricación de prendas de vestir, terminación y teñido de pieles	92,1	83,5	78,6	76,5	74,8	72,2	66,0
19. Curtido y terminación de cueros, fabricación de artículos de marroquinería, talabartería y calzado y de sus partes	97,0	86,6	84,5	85,8	85,1	81,3	76,1
20. Producción de madera y fabricación de productos de madera y corcho (excepto muebles), artículos de paja y materiales trenzables	98,8	89,8	84,0	91,2	92,8	89,9	78,8
21. Fabricación de papel y productos de papel	100,5	94,1	92,9	85,7	75,7	68,0	65,1
22. Edición e impresión, reproducción de grabaciones	100,3	96,7	93,1	89,1	90,8	87,4	88,7
23. Fabricación de coque, productos del petróleo y combustible nuclear	73,3	70,9	69,0	66,9	67,9	68,4	62,7
24. Fabricación de sustancias y productos químicos	97,4	95,8	94,6	94,6	93,6	89,7	87,2
25. Fabricación de productos de caucho y plástico	96,0	98,7	98,8	103,0	102,5	94,1	89,1
26. Fabricación de productos minerales no metálicos	95,0	87,1	84,0	86,6	83,9	77,9	70,3
27. Fabricación de metales comunes	96,3	93,3	93,0	92,7	92,7	85,9	81,2
28. Fabricación de productos de metal, excepto maquinaria y equipo	97,0	90,4	87,9	96,1	96,9	85,7	79,8
29. Fabricación de maquinaria y equipo n.c.p.	95,9	91,9	88,3	88,9	89,9	81,8	73,9
30. Fabricación de maquinaria de oficina, contabilidad e informática	97,0	97,2	93,7	83,6	72,1	71,5	70,2
31. Fabricación de maquinaria y aparatos electrónicos, motores, equipos y suministros eléctricos	94,9	87,9	82,9	85,2	84,5	73,5	63,1
32. Fabricación de equipos de radio, televisión y comunicaciones	89,1	71,6	64,6	66,8	66,1	60,5	56,2
33. Fabricación de instrumentos médicos, ópticos y de precisión, relojes, etc.	94,6	91,3	89,0	90,3	84,9	78,2	64,1
34. Fabricación de vehículos automotores, remolques y autopartes	103,5	94,8	85,2	85,0	86,6	68,1	60,8
35. Fabricación de equipo de transporte n.c.p.	87,0	70,2	74,1	81,0	82,3	77,5	64,4
36. Fabricación de muebles y colchones e industrias manufactureras n.c.p.	93,9	83,0	79,8	84,1	86,1	76,6	71,6

Índice de Horas Trabajadas

El Índice de Horas Trabajadas (IHT) expresa la cantidad de horas trabajadas en un trimestre, por el personal especificado en el punto anterior, con relación a las horas trabajadas en el año base. Comprende las horas normales y extras.

Los índices representativos de los niveles de agregación superior y del Nivel General de la Industria, se obtienen promediando los índices de las ramas de actividad intervinientes, ponderados por las horas trabajadas de las mismas en el período base.

Cuadro 2.4.1 Índice de Horas Trabajadas base 1993=100. Primer trimestre de 2001*

Rama	Primer trimestre 2001*	Variación %		
		respecto al trimestre anterior	respecto a igual trimestre del año anterior	del acumulado desde enero hasta cada trimestre del mismo año respecto a igual acumulado del año anterior
Nivel general	65,4	- 8,1	- 9,0	- 9,0
15. Elaboración de alimentos y bebidas	74,5	- 2,3	- 7,9	- 7,9
16. Elaboración de productos de tabaco	69,0	41,6	- 4,0	- 4,0
17. Fabricación de productos textiles	47,9	- 7,9	- 11,7	- 11,7
18. Fabricación de prendas de vestir, terminación y teñido de pieles	64,6	- 12,0	- 11,9	- 11,9
19. Curtido y terminación de cueros, fabricación de artículos de marroquinería, talabartería y calzado y de sus partes	63,7	- 22,4	- 19,6	- 19,6
20. Producción de madera y fabricación de productos de madera y corcho (excepto muebles), artículos de paja y materiales trenzables	74,4	- 7,6	- 12,0	- 12,0
21. Fabricación de papel y productos de papel	55,2	- 11,2	- 14,4	- 14,4
22. Edición e impresión, reproducción de grabaciones	75,1	- 4,4	- 9,3	- 9,3
23. Fabricación de coque, productos del petróleo y combustible nuclear	55,6	- 3,8	- 8,0	- 8,0
24. Fabricación de sustancias y productos químicos	75,5	- 9,3	- 6,1	- 6,1
25. Fabricación de productos de caucho y plástico	78,5	- 6,6	- 4,3	- 4,3
26. Fabricación de productos minerales no metálicos	61,8	- 7,9	- 10,3	- 10,3
27. Fabricación de metales comunes	66,1	- 12,9	- 7,6	- 7,6
28. Fabricación de productos de metal, excepto maquinaria y equipo	73,3	- 0,7	- 6,3	- 6,3
29. Fabricación de maquinaria y equipo n.c.p.	66,2	- 11,9	- 6,4	- 6,4
30. Fabricación de maquinaria de oficina, contabilidad e informática	60,8	- 14,4	- 6,7	- 6,7
31. Fabricación de maquinaria y aparatos electrónicos, motores, equipos y suministros eléctricos	51,9	- 13,6	- 5,8	- 5,8
32. Fabricación de equipos de radio, televisión y comunicaciones	40,6	- 21,7	- 18,2	- 18,2
33. Fabricación de instrumentos médicos, ópticos y de precisión, relojes, etc.	60,5	- 15,1	- 18,4	- 18,4
34. Fabricación de vehículos automotores, remolques y autopartes	44,1	- 16,5	- 13,8	- 13,8
35. Fabricación de equipo de transporte n.c.p.	46,6	- 4,3	- 6,5	- 6,5
36. Fabricación de muebles y colchones e industrias manufactureras n.c.p.	61,4	- 12,9	7,3	7,3

**Cuadro 2.4.2 Índice de Horas Trabajadas
base 1993=100. Datos trimestrales**

Rama	2000*				2001*
	I	II	III	IV	I
Nivel general	71,9	75,0	74,8	71,2	65,4
15. Elaboración de alimentos y bebidas	80,9	80,2	81,2	76,3	74,5
16. Elaboración de productos de tabaco	71,9	81,6	51,1	48,7	69,0
17. Fabricación de productos textiles	54,3	62,5	59,0	52,0	47,9
18. Fabricación de prendas de vestir, terminación y teñido de pieles	73,3	75,9	76,1	73,4	64,6
19. Curtido y terminación de cueros, fabricación de artículos de marroquinería, talabartería y calzado y de sus partes	79,2	81,8	82,8	82,1	63,7
20. Producción de madera y fabricación de productos de madera y corcho (excepto muebles), artículos de paja y materiales trenzables	84,5	84,7	84,3	80,5	74,4
21. Fabricación de papel y productos de papel	64,4	63,7	64,5	62,1	55,2
22. Edición e impresión, reproducción de grabaciones	82,8	85,2	82,9	78,6	75,1
23. Fabricación de coque, productos del petróleo y combustible nuclear	60,4	60,2	58,7	57,8	55,6
24. Fabricación de sustancias y productos químicos	80,5	86,0	85,8	83,3	75,5
25. Fabricación de productos de caucho y plástico	82,1	86,9	89,3	84,1	78,5
26. Fabricación de productos minerales no metálicos	68,9	72,1	68,8	67,2	61,8
27. Fabricación de metales comunes	71,6	77,6	76,2	76,0	66,1
28. Fabricación de productos de metal, excepto maquinaria y equipo	78,3	77,0	74,6	73,9	73,3
29. Fabricación de maquinaria y equipo n.c.p.	70,8	78,6	80,3	75,2	66,2
30. Fabricación de maquinaria de oficina, contabilidad e informática	65,2	66,8	66,6	71,0	60,8
31. Fabricación de maquinaria y aparatos electrónicos, motores, equipos y suministros eléctricos	55,2	61,7	64,1	60,1	51,9
32. Fabricación de equipos de radio, televisión y comunicaciones	49,6	52,5	53,5	51,8	40,6
33. Fabricación de instrumentos médicos, ópticos y de precisión, relojes, etc.	74,1	68,8	74,2	71,3	60,5
34. Fabricación de vehículos automotores, remolques y autopartes	51,2	56,1	56,9	52,9	44,1
35. Fabricación de equipo de transporte n.c.p.	49,8	51,2	50,6	48,6	46,6
36. Fabricación de muebles y colchones e industrias manufactureras n.c.p.	57,2	73,2	70,5	70,5	61,4

Evolución del Índice de Horas Trabajadas, base 1993=100. Datos trimestrales

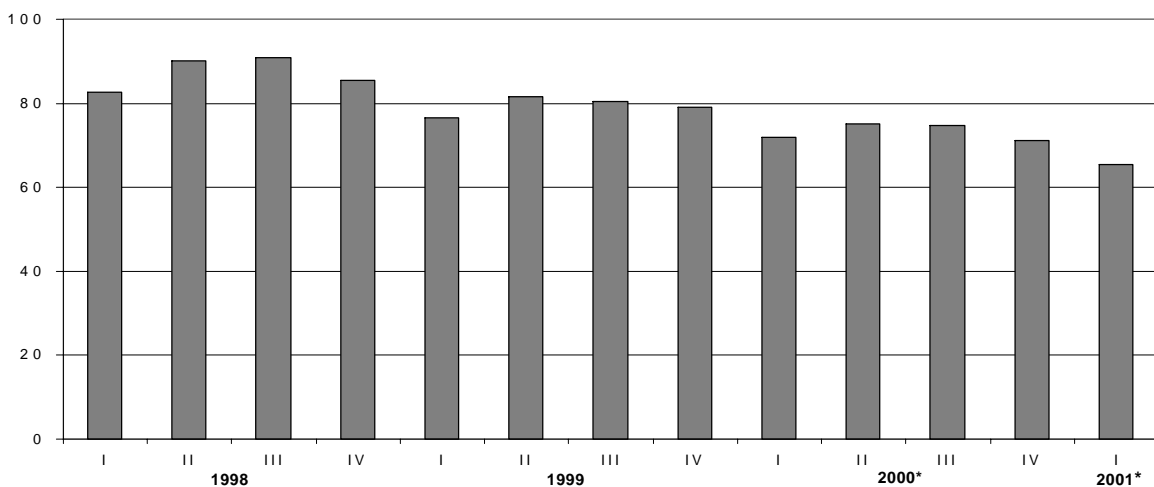

**Cuadro 2.4.3 Índice de Horas Trabajadas
base 1993=100. Años 1994-2000**

Rama	1994	1995	1996	1997	1998	1999	2000*
Nivel general	98,6	88,6	88,0	90,5	87,3	79,4	73,2
15. Elaboración de alimentos y bebidas	100,0	93,3	90,2	92,4	89,0	86,1	79,7
16. Elaboración de productos de tabaco	96,6	87,9	77,5	88,3	74,8	66,1	63,3
17. Fabricación de productos textiles	90,5	78,6	80,2	81,3	72,8	62,2	57,0
18. Fabricación de prendas de vestir, terminación y teñido de pieles	95,2	81,2	84,2	82,1	79,9	79,3	74,7
19. Curtido y terminación de cueros, fabricación de artículos de marroquinería, talabartería y calzado y de sus partes	100,5	87,4	87,8	96,0	91,8	87,7	81,5
20. Producción de madera y fabricación de productos de madera y corcho (excepto muebles), artículos de paja y materiales trenzables	104,3	92,0	86,3	99,9	103,1	98,4	83,5
21. Fabricación de papel y productos de papel	102,2	93,1	92,1	87,0	74,4	66,8	63,7
22. Edición e impresión, reproducción de grabaciones	103,7	93,9	93,7	92,6	93,5	88,3	82,4
23. Fabricación de coque, productos del petróleo y combustible nuclear	70,1	66,5	65,2	62,2	64,6	65,6	59,3
24. Fabricación de sustancias y productos químicos	98,9	95,7	93,9	93,5	92,0	87,3	83,9
25. Fabricación de productos de caucho y plástico	97,0	95,3	99,0	102,1	99,3	90,2	85,6
26. Fabricación de productos minerales no metálicos	97,0	84,9	86,4	91,9	88,1	78,6	69,2
27. Fabricación de metales comunes	96,5	93,3	92,5	93,2	91,6	81,0	75,3
28. Fabricación de productos de metal, excepto maquinaria y equipo	97,9	88,7	88,6	98,3	96,5	81,4	75,9
29. Fabricación de maquinaria y equipo n.c.p.	99,9	90,2	93,9	98,3	95,9	84,4	76,2
30. Fabricación de maquinaria de oficina, contabilidad e informática	100,5	94,2	89,2	83,2	70,8	71,7	67,4
31. Fabricación de maquinaria y aparatos electrónicos, motores, equipos y suministros eléctricos	94,9	81,5	80,6	84,1	82,9	69,3	60,3
32. Fabricación de equipos de radio, televisión y comunicaciones	86,8	63,5	62,5	64,6	62,6	56,5	51,9
33. Fabricación de instrumentos médicos, ópticos y de precisión, relojes, etc.	97,0	88,7	91,2	103,9	99,6	89,6	72,1
34. Fabricación de vehículos automotores, remolques y autopartes	105,9	82,4	80,9	80,2	78,3	58,7	54,2
35. Fabricación de equipo de transporte n.c.p.	81,4	65,2	68,0	77,2	74,4	65,4	50,1
36. Fabricación de muebles y colchones e industrias manufactureras n.c.p.	98,6	83,1	82,0	84,3	84,9	75,2	67,8

Índice del Salario por Obrero

El Índice del Salario por Obrero (ISO) expresa la evolución del salario por obrero en el trimestre, en relación al del año base. Se refiere al salario devengado por el personal especificado en el Índice de Obreros Ocupados.

Comprende los conceptos de salarios por horas trabajadas normales y extras, por feriados no trabajados y pagados, premios y bonificaciones de convenio y fuera de convenio (habituales o especiales), vacaciones, licencias por enfermedad y accidentes de trabajo, montos pagados correspondientes a meses anteriores, etc.

No incluye aguinaldo ni indemnizaciones por despido. Asimismo, se consideran las retribuciones brutas, es decir sin deducir aportes jubilatorios, por obra social, etc. y no se incluyen las contribuciones patronales; tampoco se consideran los pagos por asignaciones familiares.

Los índices representativos de los niveles de agregación superior y del Nivel General de la Industria, se obtienen promediando los índices de las ramas mínimas de actividad intervinientes, ponderados por los obreros ocupados de las mismas en el año base.

Cuadro 2.5.1 Índice de Salario por Obrero base 1993=100. Primer trimestre de 2001

Rama	Primer trimestre 2001*	Variación %		
		respecto al trimestre anterior	respecto a igual trimestre del año anterior	del acumulado desde enero hasta cada trimestre del mismo año respecto a igual acumulado del año anterior
Nivel general	100,2	- 1,7	- 2,3	- 2,3
15. Elaboración de alimentos y bebidas	98,8	- 3,5	- 3,3	- 3,3
16. Elaboración de productos de tabaco	81,0	- 13,7	- 5,7	- 5,7
17. Fabricación de productos textiles	75,3	- 11,1	- 4,4	- 4,4
18. Fabricación de prendas de vestir, terminación y teñido de pieles	99,2	7,5	13,3	13,3
19. Curtido y terminación de cueros, fabricación de artículos de marroquinería, talabartería y calzado y de sus partes	85,8	- 2,5	- 4,1	- 4,1
20. Producción de madera y fabricación de productos de madera y corcho (excepto muebles), artículos de paja y materiales trenzables	103,3	- 1,1	- 1,2	- 1,2
21. Fabricación de papel y productos de papel	91,4	1,4	- 5,0	- 5,0
22. Edición e impresión, reproducción de grabaciones	104,8	- 3,7	- 4,6	- 4,6
23. Fabricación de coque, productos del petróleo y combustible nuclear	129,1	4,3	3,6	3,6
24. Fabricación de sustancias y productos químicos	124,2	2,9	- 2,1	- 2,1
25. Fabricación de productos de caucho y plástico	95,2	- 0,8	- 0,5	- 0,5
26. Fabricación de productos minerales no metálicos	115,3	0,3	0,3	0,3
27. Fabricación de metales comunes	143,4	5,7	1,4	1,4
28. Fabricación de productos de metal, excepto maquinaria y equipo	95,5	- 2,7	- 7,5	- 7,5
29. Fabricación de maquinaria y equipo n.c.p.	101,4	- 4,8	- 2,3	- 2,3
30. Fabricación de maquinaria de oficina, contabilidad e informática	101,9	3,7	5,2	5,2
31. Fabricación de maquinaria y aparatos electrónicos, motores, equipos y suministros eléctricos	90,7	- 0,8	- 2,0	- 2,0
32. Fabricación de equipos de radio, televisión y comunicaciones	100,8	- 15,0	- 11,1	- 11,1
33. Fabricación de instrumentos médicos, ópticos y de precisión, relojes, etc.	121,9	- 4,6	- 5,6	- 5,6
34. Fabricación de vehículos automotores, remolques y autopartes	90,3	- 2,1	- 4,6	- 4,6
35. Fabricación de equipo de transporte n.c.p.	83,1	2,5	- 0,5	- 0,5
36. Fabricación de muebles y colchones e industrias manufactureras n.c.p.	108,3	8,4	3,7	3,7

**Cuadro 2.5.2 Índice de Salario por Obrero
base 1993=100. Datos trimestrales**

Rama	2000*				2001*
	I	II	III	IV	I
Nivel general	102,5	100,2	99,2	101,9	100,2
15. Elaboración de alimentos y bebidas	102,2	103,1	101,3	102,4	98,8
16. Elaboración de productos de tabaco	85,9	75,8	85,4	93,8	81,0
17. Fabricación de productos textiles	78,8	79,6	78,8	84,7	75,3
18. Fabricación de prendas de vestir, terminación y teñido de pieles	87,5	90,0	88,6	92,2	99,2
19. Curtido y terminación de cueros, fabricación de artículos de marroquinería, talabartería y calzado y de sus partes	89,5	88,1	84,8	88,0	85,8
20. Producción de madera y fabricación de productos de madera y corcho (excepto muebles), artículos de paja y materiales trenzables	104,6	99,4	103,5	104,5	103,3
21. Fabricación de papel y productos de papel	96,2	93,2	92,3	90,2	91,4
22. Edición e impresión, reproducción de grabaciones	109,9	107,1	105,5	108,9	104,8
23. Fabricación de coque, productos del petróleo y combustible nuclear	124,6	121,3	123,1	123,8	129,1
24. Fabricación de sustancias y productos químicos	126,9	119,3	117,0	120,7	124,2
25. Fabricación de productos de caucho y plástico	95,7	92,6	95,4	96,0	95,2
26. Fabricación de productos minerales no metálicos	114,9	110,8	107,9	114,9	115,3
27. Fabricación de metales comunes	141,4	134,7	135,2	135,6	143,4
28. Fabricación de productos de metal, excepto maquinaria y equipo	103,2	100,8	98,7	98,1	95,5
29. Fabricación de maquinaria y equipo n.c.p.	103,8	102,0	101,7	106,6	101,4
30. Fabricación de maquinaria de oficina, contabilidad e informática	96,8	100,4	97,7	98,2	101,9
31. Fabricación de maquinaria y aparatos electrónicos, motores, equipos y suministros eléctricos	92,6	88,4	89,4	91,4	90,7
32. Fabricación de equipos de radio, televisión y comunicaciones	113,4	110,2	110,6	118,5	100,8
33. Fabricación de instrumentos médicos, ópticos y de precisión, relojes, etc.	129,1	128,0	121,4	127,8	121,9
34. Fabricación de vehículos automotores, remolques y autopartes	94,7	89,0	88,2	92,2	90,3
35. Fabricación de equipo de transporte n.c.p.	83,5	81,1	78,2	81,1	83,1
36. Fabricación de muebles y colchones e industrias manufactureras n.c.p.	104,4	95,5	94,3	99,9	108,3

Evolución del Índice de Salario por Obrero, base 1993=100. Datos trimestrales

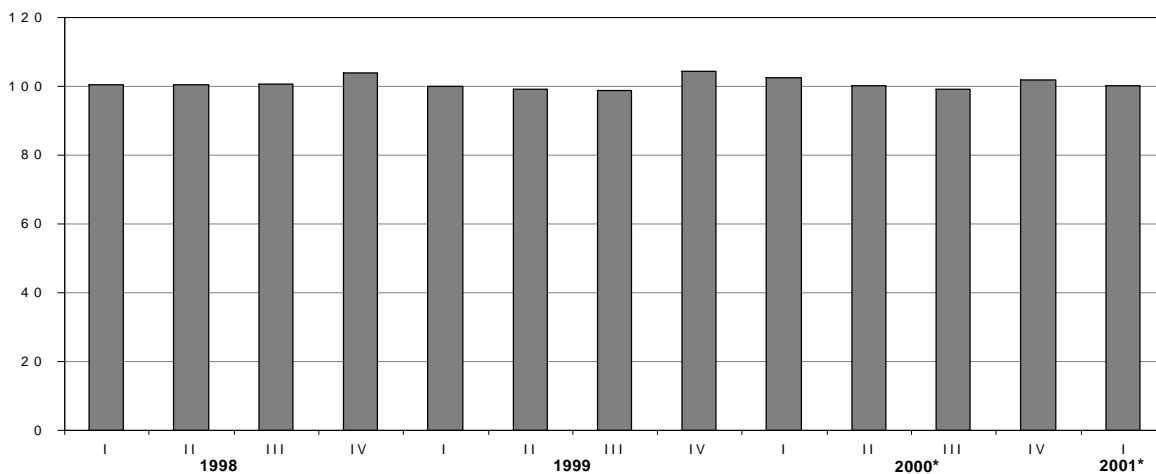

**Cuadro 2.5.3 Índice de Salario por Obrero
base 1993=100. Años 1994-2000**

Rama	1994	1995	1996	1997	1998	1999	2000*
Nivel general	106,2	104,3	105,0	101,6	101,3	100,5	100,9
15. Elaboración de alimentos y bebidas	106,2	104,6	104,4	101,9	102,6	103,9	102,2
16. Elaboración de productos de tabaco	98,8	98,6	99,7	89,9	93,0	92,8	85,2
17. Fabricación de productos textiles	102,2	94,3	90,2	83,5	82,0	80,0	80,5
18. Fabricación de prendas de vestir, terminación y teñido de pieles	100,2	100,0	99,7	92,0	91,6	87,0	89,6
19. Curtido y terminación de cueros, fabricación de artículos de marroquinería, talabartería y calzado y de sus partes	108,5	104,4	99,8	90,9	85,7	88,1	87,6
20. Producción de madera y fabricación de productos de madera y corcho (excepto muebles), artículos de paja y materiales trenzables	106,9	102,5	105,7	103,0	105,2	104,2	103,0
21. Fabricación de papel y productos de papel	108,0	111,4	103,9	97,1	92,6	91,9	93,0
22. Edición e impresión, reproducción de grabaciones	115,2	111,9	109,7	109,1	108,6	105,4	107,9
23. Fabricación de coque, productos del petróleo y combustible nuclear	102,1	112,7	115,8	113,9	116,1	119,1	123,2
24. Fabricación de sustancias y productos químicos	105,3	108,6	114,8	116,9	118,5	119,7	121,0
25. Fabricación de productos de caucho y plástico	106,0	104,1	102,4	99,5	98,2	94,9	94,9
26. Fabricación de productos minerales no metálicos	106,4	103,8	110,5	114,1	114,8	115,2	112,2
27. Fabricación de metales comunes	113,6	118,2	129,9	137,5	138,6	133,5	136,7
28. Fabricación de productos de metal, excepto maquinaria y equipo	107,0	108,5	108,5	101,7	100,5	98,6	100,2
29. Fabricación de maquinaria y equipo n.c.p.	108,0	110,3	111,3	108,2	108,5	102,8	103,5
30. Fabricación de maquinaria de oficina, contabilidad e informática	105,6	105,9	102,3	84,6	89,1	95,0	98,3
31. Fabricación de maquinaria y aparatos electrónicos, motores, equipos y suministros eléctricos	101,5	94,2	92,0	88,8	94,3	91,0	90,5
32. Fabricación de equipos de radio, televisión y comunicaciones	102,5	102,6	107,4	99,1	101,3	104,3	113,2
33. Fabricación de instrumentos médicos, ópticos y de precisión, relojes, etc.	109,1	107,5	116,4	125,2	130,0	125,0	126,6
34. Fabricación de vehículos automotores, remolques y autopartes	103,6	92,9	96,9	88,6	85,3	85,6	91,0
35. Fabricación de equipo de transporte n.c.p.	111,6	109,9	100,9	89,7	88,4	84,4	81,0
36. Fabricación de muebles y colchones e industrias manufactureras n.c.p.	107,9	107,7	106,0	98,0	98,4	101,2	98,5



Comercio y Servicios

Servicios Públicos		
1.1	Indicador Sintético de los Servicios Públicos	33
1.2	Generación neta de energía eléctrica	34
1.3	Producción de gas natural	35
1.4	Agua entregada a la red por la empresa Aguas Argentinas SA	36
1.5.1	Pasajeros transportados en el servicio ferroviario urbano	37
1.5.2	Pasajeros transportados en el servicio ferroviario urbano por empresa	37
1.5.3	Pasajeros transportados en el servicio ferroviario interurbano	38
1.5.4	Pasajeros transportados en el servicio ferroviario interurbano, por operador a cargo del servicio	38
1.5.5	Pasajeros transportados en el servicio de subterráneos por Metrovías SA	39
1.5.6	Pasajeros transportados en el servicio común del transporte automotor	40
1.5.7	Resumen de pasajeros transportados en medios de transporte urbano	41
1.5.8	Pasajeros transportados en el servicio de aeronavegación comercial por tipo de servicio y bandera de la empresa	42
1.6.1	Carga transportada en el servicio ferroviario	44
1.6.2	Carga transportada en el servicio de aeronavegación comercial por tipo de servicio y bandera de la empresa	45
1.7.1	Vehículos pasantes por puestos de peaje en rutas nacionales, según categoría de vehículo y recaudación	47
1.7.2	Vehículos pasantes por puestos de peaje en rutas de la provincia de Buenos Aires, según categoría de vehículo y recaudación	49
1.7.3	Peaje en accesos a la ciudad de Buenos Aires. Vehículos pasantes por categoría y recaudación	51
1.8.1	Líneas instaladas, líneas en servicio y teléfonos públicos del servicio telefónico básico	53
1.8.2	Llamadas nacionales del servicio telefónico básico, según tipo de llamada	54
1.8.3	Llamadas internacionales y minutos tasados del servicio telefónico básico	55
1.8.4	Teléfonos en servicio del sistema de telefonía celular móvil	56
Otros servicios		
2.1.1	Servicio de radiomensaje. Abonados al sistema por tipo de servicio	57
2.1.2	Servicio de radiomensaje. Mensajes emitidos y facturación por la prestación del servicio	57
2.2.1	Televisión por cable. Abonados al servicio, por jurisdicción	58
2.2.2	Televisión por cable. Tamaño de las empresas según cantidad de abonados. Segundo trimestre de 2001	58
2.2.3	Televisión por cable. Ingresos de las empresas, por tipo de facturación	59
2.2.4	Televisión por cable. Facturación de las empresas, por abonado	59
2.2.5	Televisión por cable. Personal ocupado por tipo de función	60
2.2.6	Televisión por cable. Cantidad de señales promedio según género y origen. Segundo trimestre de 2001	60
Comercio		
3.1.1	Centros de compras. Evolución de las ventas totales	61
3.1.2	Centros de compras. Ventas por rubro, según jurisdicción	62
3.1.3	Centros de compras. Cantidad de locales activos, área bruta locativa, ventas por local y por metro cuadrado, y espectadores de cine	64
3.2.1	Supermercados. Ventas totales, ventas por metro cuadrado y ventas por operación, según jurisdicción	65
3.2.2	Supermercados. Cantidad de cadenas relevadas, bocas de expendio, personal ocupado asalariado, y sueldos y salarios brutos por categoría	69
3.2.3	Supermercados. Ventas por grupos de artículos, según jurisdicción	70

Servicios públicos

El área de los servicios públicos reviste particular importancia dada la participación que tienen en la producción nacional y su reconocida influencia en la vida de la población.

A partir de la reforma del Estado, con la provisión de los servicios públicos a cargo del sector privado, el INDEC asumió la tarea de actualizar el marco metodológico, coordinar el relevamiento de la información de estos sectores y difundirla a la comunidad. Cabe destacar la colaboración que brindan los entes reguladores y otros organismos públicos, así como las empresas prestadoras de los servicios.

El Indicador Sintético de Servicios Públicos (ISSP) expresa la evolución del consumo global de los servicios públicos mediante un indicador que sintetiza el comportamiento de las series estadísticas que sobre el tema dispone el INDEC. Para el cálculo del indicador se elaboraron índices de volumen físico de la producción, base 1993=100, a partir de la información de las cantidades mensuales producidas de cada actividad. Estos índices permitieron extrapolar los valores de producción de 1993, considerados como indicadores del consumo de cada servicio. Así se obtuvieron los montos correspondientes expresados a precios constantes del año base. La agregación de los valores de producción de las distintas actividades permitió obtener un índice de volumen físico para el total de los servicios públicos.

En el transcurso de los años, se han producido cambios en la estructura de precios relativos de estas actividades. En general, se observa una correlación entre la evolución de los volúmenes producidos y el comportamiento de sus precios

relativos. Los sectores más dinámicos, cuya producción crece comparativamente más que el resto, presentan usualmente una disminución de los precios relativos de sus productos. Por lo tanto, cuanto más lejana es la base de ponderación de un índice de volumen agregado, mayor será el efecto relativo del comportamiento de los sectores dinámicos. Este fenómeno -conocido en el campo de las estadísticas económicas como el problema de la agregación- se manifiesta en una sobrevaluación de las tasas de crecimiento de los índices de volumen a medida que envejece el año base. Por las razones expuestas, junto con un mejoramiento en la cobertura de los servicios incluidos, se actualizó el año base del ISSP a 1996. Se recalculó la evolución con base 1996 desde enero de ese año y se mantuvo para el período 1993-95 la serie base 1993.

Las series empleadas en el cálculo del ISSP describen el comportamiento de las actividades a nivel nacional; en los casos de distribución de agua potable y transporte automotor de pasajeros sólo se cuenta con información sobre el Gran Buenos Aires.

A partir de diciembre de 2000, se realiza el ajuste estacional por el método directo del ISSP, utilizando la versión 2000 del programa X11-ARIMA. También se presenta la Tendencia como un nuevo indicador de coyuntura, que se obtiene como un suavizado especial de la serie desestacionalizada y refleja los ciclos económicos y la tendencia de la serie.

Los usuarios interesados en conocer especialmente el modelo y las opciones utilizadas en el procesamiento pueden solicitar la información al INDEC.

Nota: los datos presentados en este capítulo son provisorios. La información se recopila y actualiza permanentemente y puede ser modificada de acuerdo a nuevos datos suministrados por las instituciones informantes. Por lo tanto, se omite en los cuadros el signo convencional * correspondiente al carácter de provisorio.

Ponderaciones de las distintas actividades incluidas en el Indicador Sintético de los Servicios Públicos, base 1996=100

Actividad	Ponderación en %
Distribución de electricidad	29,9
Distribución de gas natural	13,2
Distribución de agua potable	1,3
Transporte urbano de pasajeros en ferrocarriles	1,3
Transporte interurbano de pasajeros en ferrocarriles	0,2
Transporte de carga en ferrocarriles	1,4
Transporte de pasajeros en subterráneos	0,6
Transporte metropolitano de pasajeros en ómnibus	6,5
Transporte de pasajeros en aeronavegación de cabotaje	3,2
Transporte de carga en aeronavegación de cabotaje	0,2
Transporte de pasajeros en aeronavegación internacional	3,6
Transporte de carga en aeronavegación internacional	0,4
Peaje en rutas nacionales	1,5
Peaje en rutas de la provincia de Buenos Aires	0,2
Peaje en accesos a la ciudad de Buenos Aires	0,3
Servicio telefónico básico nacional	28,2
Servicio telefónico internacional	4,0
Servicio de telefonía celular móvil	4,0
Total	100,0

**Cuadro 1.1 Indicador Sintético de Servicios Públicos,
base 1996=100. Variaciones porcentuales**

Periodo	respecto al mes anterior			respecto a igual mes del año anterior		
	Original	Desestacionalizada	Tendencia	Original	Desestacionalizada	Tendencia
2000 Jun	-0,1	1,3	0,9	7,9	8,0	6,9
Jul	4,8	-0,2	0,9	7,7	8,0	8,0
Ago	-0,5	1,0	0,8	9,0	8,9	8,9
Sep	-3,1	0,9	0,6	9,8	9,8	9,3
Oct	1,3	0,4	0,4	10,0	10,0	9,5
Nov	-1,3	-0,4	0,2	8,7	8,8	9,2
Dic	7,5	0,8	0,1	8,1	7,7	8,7
2001 Ene	-5,0	-0,1	-0,1	7,7	7,8	7,8
Feb	-7,1	-0,1	-0,3	2,9	2,7	6,6
Mar	9,9	-0,1	-0,4	6,6	6,6	5,3
Abr	-6,9	-1,1	-0,4	4,5	4,7	3,9
May	3,5	-0,6	-0,3	1,4	1,5	2,5
Jun	-1,0	0,2	-0,2	0,4	0,4	1,4

Indicador Sintético de Servicios Públicos. Base 1996=100. Series original y tendencia

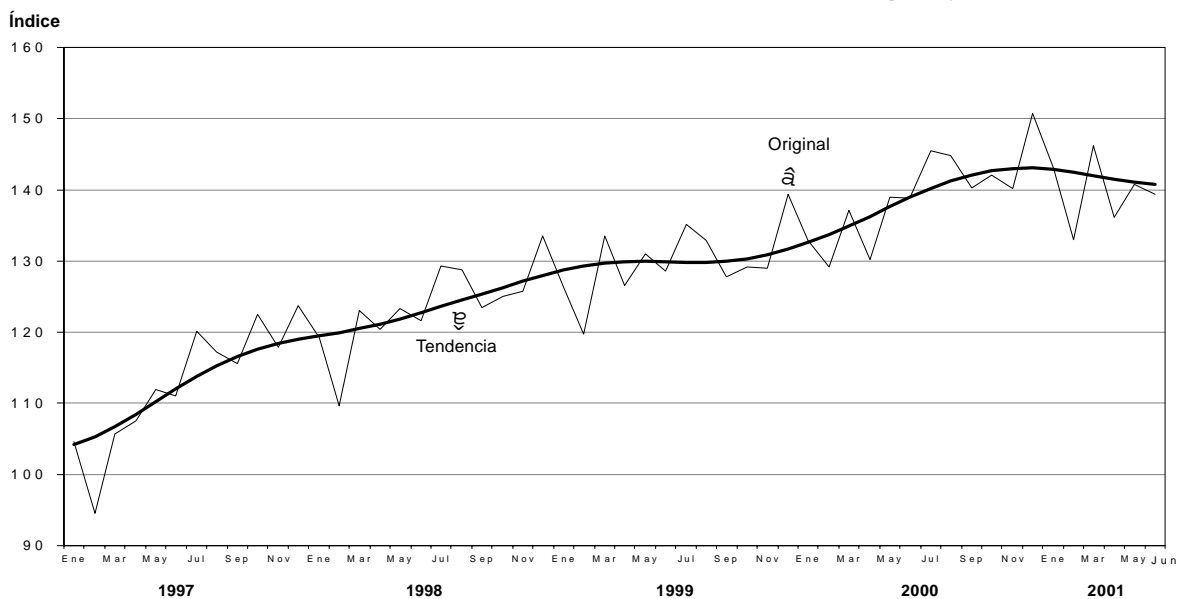

Cuadro 1.2 Generación neta de energía eléctrica

Período	Total en GWh	Variación %		
		respecto al período anterior	respecto a igual período del año anterior	del acumulado desde enero hasta cada mes del mismo año respecto a igual acumulado del año anterior
1999	75.554	6,7	///	///
2000	82.740	9,5	///	///
2000 Jun	6.946	3,9	9,2	9,1
Jul	7.683	10,6	16,7	10,2
Ago	7.693	0,1	20,7	11,6
Sep	6.559	- 14,7	8,5	11,2
Oct	6.238	- 4,9	- 0,5	10,1
Nov	6.379	2,3	1,7	9,3
Dic	7.713	20,9	11,7	9,5
2001 Ene	7.370	- 4,4	4,7	4,7
Feb	6.728	- 8,7	1,6	3,2
Mar	7.427	10,4	8,0	4,8
Abr	6.743	- 9,2	7,0	5,3
May	7.464	10,7	11,7	6,6
Jun	7.426	- 0,5	6,9	6,6

Nota: comprende la producción neta de las centrales de generación despachadas por CMMESA. También se incluye el saldo de los autogeneradores y cogeneradores del Mercado Eléctrico Mayorista (MEM) y del Mercado Eléctrico Mayorista del Sistema Patagónico (MEMSP). Se incluye la importación proveniente de Yaciretá. Se incluye, también la generación neta destinada a satisfacer los contratos de exportación a Uruguay y Brasil, iniciados en febrero y marzo de 2000 respectivamente.

Fuente: Secretaría de Energía. Dirección Nacional de Prospectiva

Generación neta de energía eléctrica



Cuadro 1.3 Producción de gas natural

Período	Millones de m ³	Variación %		
		respecto al período anterior	respecto a igual período del año anterior	del acumulado desde enero hasta cada mes del mismo año respecto a igual acumulado del año anterior
1999	42.425	9,8	///	///
2000	44.874	5,8	///	///
2000 Jun	4.147	-0,6	5,0	7,8
Jul	4.292	3,5	3,7	7,1
Ago	4.241	-1,2	7,1	7,1
Sep	3.878	-8,6	8,9	7,3
Oct	3.492	-10,0	-1,6	6,4
Nov	3.236	-7,3	-1,4	5,8
Dic	3.579	10,6	5,8	5,8
2001 Ene	3.455	-3,5	0,8	0,8
Feb	3.197	-7,5	-4,8	-2,0
Mar	3.807	19,1	8,3	1,5
Abr	3.795	-0,3	7,3	3,0
May	4.345	14,5	4,1	3,3
Jun	4.200	-3,3	1,3	2,9

Fuente: Secretaría de Energía. Dirección Nacional de Recursos Hidrocarboníferos y Combustibles

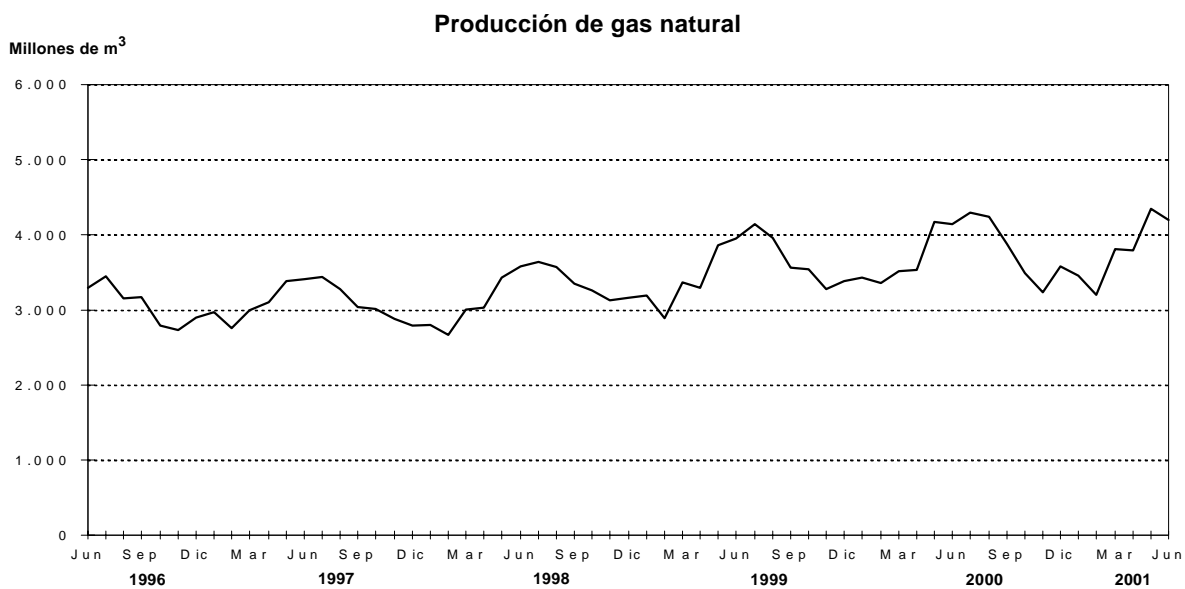

**Cuadro 1.4 Agua entregada a la red
por la empresa Aguas Argentinas SA**

Período	Miles de m ³	Variación %		
		respecto al período anterior	respecto a igual período del año anterior	del acumulado desde enero hasta cada mes del mismo año respecto a igual acumulado del año anterior
1999	1.463.172	1,8	///	///
2000	1.492.093	2,0	///	///
2000 Jun	119.275	- 4,8	2,1	4,2
Jul	122.737	2,9	4,3	4,2
Ago	120.850	- 1,5	0,4	3,7
Sep	118.110	- 2,3	- 0,5	3,3
Oct	123.165	4,3	- 1,5	2,8
Nov	119.852	- 2,7	- 2,5	2,3
Dic	130.724	9,1	- 1,3	2,0
2001 Ene	132.427	1,3	- 0,6	- 0,6
Feb	120.385	- 9,1	- 1,9	- 1,3
Mar	132.220	9,8	- 0,5	- 1,0
Abr	124.933	- 5,5	1,4	- 0,4
May	125.993	0,8	0,6	- 0,2
Jun	120.119 ^e	- 4,7	0,7	- 0,1

Nota: Aguas Argentinas SA presta servicios a la Ciudad de Buenos Aires y a los siguientes partidos del Gran Buenos Aires: Almirante Brown, Avellaneda, Esteban Echeverría, Ezeiza, General San Martín, Hurlingham, Ituzaingó, La Matanza, Lanús, Lomas de Zamora, Morón, San Fernando, San Isidro, Tres de Febrero, Tigre y Vicente López.

Debe advertirse que la empresa concesionaria ha efectuado obras tendientes a eliminar importantes pérdidas de agua en la etapa de distribución. Por ello, la cantidad de "agua entregada a la red" puede reflejar disminuciones, aún cuando se mantenga o mejore el caudal entregado a los usuarios. Por este motivo, próximamente se difundirán indicadores complementarios tendientes a ofrecer una cobertura más amplia de esta actividad.

Fuente: Aguas Argentinas SA

Cuadro 1.5.1 Pasajeros transportados en el servicio ferroviario urbano¹

Período	Miles de pasajeros	Variación %		
		respecto al período anterior	respecto a igual período del año anterior	del acumulado desde enero hasta cada mes del mismo año respecto a igual acumulado del año anterior
1999	481.153	0,2	///	///
2000	477.748	-0,7	///	///
2000 Jun	38.893	-3,2	-2,3	0,7
Jul	40.339	3,5	-1,0	0,4
Ago	42.263	4,8	2,6	0,7
Sep	41.765	-1,2	-1,1	0,5
Oct	41.954	0,5	-0,8	0,4
Nov	40.111	-4,4	-5,6	-0,2
Dic	38.237	-4,7	-6,2	-0,7
2001 Ene	34.212	-10,5	-2,4	-2,4
Feb	33.663	-1,6	-6,4	-4,4
Mar	39.190	16,4	-8,9	-6,1
Abr	37.463	-4,4	-5,7	-6,0
May	38.718	3,3	-3,9	-5,6
Jun	36.917	-4,7	-5,3	-5,5

Cuadro 1.5.2 Pasajeros transportados en el servicio ferroviario urbano¹, por empresa

Período	Total en miles	Trenes de Buenos Aires SA		Transportes Metropolitanos General Roca SA	Metrovías SA General Urquiza	Transportes Metropolitanos General San Martín SA	Ferrovías SAC Línea Belgrano Norte	Transportes Metropolitanos Belgrano Sur SA	Tren de la Costa SA
		Mitre	Sarmiento						
Miles de pasajeros									
1999	481.153	83.457	111.672	155.345	25.819	50.747	36.325	16.060	1.728
2000	477.694	81.731	111.516	155.041	25.115	49.592	36.555	16.345	1.799
2000 Jun	38.983	6.616	9.151	12.737	2.101	3.973	2.983	1.303	119
Jul	40.339	6.828	9.532	13.024	2.129	4.173	3.059	1.386	208
Ago	42.263	7.269	9.937	13.656	2.243	4.392	3.191	1.412	163
Sep	41.765	7.180	9.827	13.538	2.207	4.316	3.143	1.394	160
Oct	41.954	7.210	9.809	13.586	2.220	4.358	3.186	1.430	155
Nov	40.111	7.018	9.296	12.997	2.109	4.143	3.032	1.355	161
Dic	38.237	6.414	8.911	12.351	1.926	3.984	3.133	1.378	140
2001 Ene	34.212	5.764	7.970	10.891	1.716	3.649	2.793	1.266	163
Feb	33.663	5.785	7.673	10.886	1.685	3.557	2.683	1.225	169
Mar	39.190	6.772	9.048	12.689	2.050	4.091	3.061	1.346	133
Abr	37.463	6.337	8.477	12.313	1.960	3.953	2.995	1.277	151
May	38.718	6.589	9.095	12.610	2.088	4.021	3.021	1.117	167
Jun	36.917	6.237	8.620	12.030	1.941	3.867	2.838	1.236	148

¹ Comprende el servicio ferroviario prestado en la Ciudad de Buenos Aires y alrededores.
Fuente: Comisión Nacional de Regulación del Transporte

Cuadro 1.5.3 Pasajeros transportados en el servicio ferroviario interurbano

Período	Total de pasajeros	Variación %		
		respecto al período anterior	respecto a igual período del año anterior	del acumulado desde enero hasta cada mes del mismo año respecto a igual acumulado del año anterior
1999	2.480.140	- 5,8	///	///
2000	2.213.104	- 10,8	///	///
2000 Jun	108.100	- 14,7	- 16,5	- 2,1
Jul	164.691	52,4	- 17,8	- 5,0
Ago	123.302	- 25,1	- 21,0	- 6,4
Sep	119.535	- 3,1	- 17,7	- 7,3
Oct	140.459	17,5	- 25,4	- 8,9
Nov	129.370	- 7,9	- 25,8	- 10,3
Dic	195.606	51,2	- 15,7	- 10,8
2001 Ene	325.661	66,5	- 17,7	- 17,7
Feb	297.104	- 8,8	- 13,9	- 16,0
Mar	176.526	- 40,6	- 6,4	- 14,0
Abr	165.920	- 6,0	- 5,5	- 12,7
May	125.723	- 24,2	- 0,8	- 11,5
Jun	95.049	- 24,4	- 12,1	- 11,5

Cuadro 1.5.4 Pasajeros transportados en el servicio ferroviario interurbano, por operador a cargo del servicio

Período	Total de pasajeros	Operador del servicio							
		Buenos Aires	Río Negro	Tucumán ¹	Chubut	Córdoba Central	Trenes de Buenos Aires	Chaco	Córdoba Mediterráneo
número de pasajeros									
1999	2.480.140	2.084.027	80.328	74.498	15.990	22.376	63.512	87.011	52.398
2000	2.213.104	1.868.449	80.348	16.621	13.732	9.161	83.642	85.967	55.184
2000 Jun	108.100	88.478	4.194	-	358	-	5.496	6.163	3.411
Jul	164.691	136.961	7.746	-	412	-	8.395	6.990	4.187
Ago	123.302	102.191	4.465	-	1.098	-	5.860	6.022	3.666
Sep	119.535	96.516	4.852	-	452	-	5.648	6.523	5.544
Oct	140.459	116.308	6.006	-	715	-	5.551	7.474	4.405
Nov	129.370	105.502	7.399	-	1.312	-	5.076	5.864	4.217
Dic	195.606	164.825	9.339	-	554	-	7.468	8.135	5.285
2001 Ene	325.661	286.447	10.218	-	4.024	-	10.913	8.746	5.313
Feb	297.104	259.775	9.173	-	2.671	-	9.409	8.437	7.639
Mar	176.526	151.021	6.825	-	863	-	6.222	6.165	5.430
Abr	165.920	138.939	5.719	-	836	-	6.471	7.354	6.601
May	125.723	102.815	5.040	-	164	-	5.474	6.619	5.611
Jun	95.049	76.189	4.288	-	185	-	4.598	6.072	3.717

¹No opera desde mediados de febrero de 2000.

Fuente: Comisión Nacional de Regulación del Transporte

**Cuadro 1.5.5 Pasajeros transportados
en el servicio de subterráneos por Metrovías SA**

Período	Miles de pasajeros	Variación %		
		respecto al período anterior	respecto a igual período del año anterior	del acumulado desde enero hasta cada mes del mismo año respecto a igual acumulado del año anterior
1999	260.309	2,5	///	///
2000	258.827	- 0,6	///	///
2000 Jun	22.404	- 2,1	1,8	- 0,9
Jul	23.082	3,0	0,5	- 0,6
Ago	24.543	6,3	5,3	0,2
Sep	23.495	- 4,3	- 2,1	- 0,1
Oct	23.550	0,2	3,9	0,3
Nov	22.299	- 5,3	- 4,4	- 0,1
Dic	20.076	- 10,0	- 5,4	- 0,6
2001 Ene	16.505	- 17,8	1,9	1,9
Feb	16.533	0,2	- 5,8	- 2,1
Mar	21.006	27,1	- 6,2	- 3,8
Abr	20.088	- 4,4	- 1,3	- 3,1
May	21.994	9,5	- 3,8	- 3,3
Jun	20.851	- 5,2	- 6,9	- 3,9

Fuente: Comisión Nacional de Regulación del Transporte

Cuadro 1.5.6 Pasajeros transportados en el servicio común del transporte automotor

Período	Total				Distrito Federal ¹			
	Miles de pasajeros	Variación %			Miles de pasajeros	Variación %		
		respecto al período anterior	respecto a igual período del año anterior	del acumulado desde enero hasta cada mes del mismo año respecto a igual acumulado del año anterior		respecto al período anterior	respecto a igual período del año anterior	del acumulado desde enero hasta cada mes del mismo año respecto a igual acumulado del año anterior
1999	1.386.485	- 5,8	///	///	326.793	- 4,6	///	///
2000	1.320.226	- 4,8	///	///	285.995	- 12,5	///	///
2000 Jun	110.301	- 2,0	- 5,9	- 3,8	23.929	- 2,3	- 13,9	- 11,5
Jul	109.701	- 0,5	- 3,7	- 3,7	23.603	- 1,4	- 12,8	- 11,7
Ago	117.778	7,4	- 1,3	- 3,4	25.393	7,6	- 10,5	- 11,5
Sep	114.178	- 3,1	- 6,4	- 3,8	24.857	- 2,1	- 14,5	- 11,9
Oct	115.866	1,5	- 5,2	- 3,9	25.235	1,5	- 11,9	- 11,9
Nov	109.126	- 5,8	- 10,4	- 4,6	23.872	- 5,4	- 17,9	- 12,5
Dic	106.060	- 2,8	- 7,3	- 4,8	23.007	- 3,6	- 12,8	- 12,5
2001 Ene	89.173	- 15,9	- 4,4	- 4,4	19.334	- 16,0	- 2,6	- 2,6
Feb	86.780	- 2,7	- 9,2	- 6,8	19.264	- 0,4	- 7,1	- 4,9
Mar	106.530	22,8	- 13,3	- 9,4	23.598	22,5	- 11,2	- 7,4
Abr	106.096	- 0,4	- 6,0	- 8,5	23.516	- 0,3	- 3,8	- 6,4
May	109.896	3,6	- 2,4	- 7,2	24.229	3,0	- 1,0	- 5,3
Jun	101.168	- 7,9	- 8,3	- 7,4	22.299	- 8,0	- 6,8	- 5,6

Período	Suburbanas grupo I ²				Suburbanas grupo II ³			
	Miles de pasajeros	Variación %			Miles de pasajeros	Variación %		
		respecto al período anterior	respecto a igual período del año anterior	del acumulado desde enero hasta cada mes del mismo año respecto a igual acumulado del año anterior		respecto al período anterior	respecto a igual período del año anterior	del acumulado desde enero hasta cada mes del mismo año respecto a igual acumulado del año anterior
1999	1.029.389	- 5,9	///	///	30.303	- 15,1	///	///
2000	1.004.586	- 2,4	///	///	29.645	- 2,2	///	///
2000 Jun	83.993	- 1,9	- 3,3	- 1,4	2.379	- 3,4	- 6,0	- 1,5
Jul	83.604	- 0,5	- 0,9	- 1,3	2.494	4,8	1,2	- 1,1
Ago	89.796	7,4	1,5	- 0,9	2.589	3,8	2,3	- 0,7
Sep	86.850	- 3,3	- 3,9	- 1,3	2.471	- 4,6	- 4,5	- 1,1
Oct	88.019	1,3	- 3,2	- 1,5	2.612	5,7	- 0,5	- 1,1
Nov	82.870	- 5,8	- 8,1	- 2,1	2.384	- 8,7	- 8,9	- 1,8
Dic	80.689	- 2,6	- 5,6	- 2,4	2.364	- 0,8	- 6,3	- 2,2
2001 Ene	67.490	- 16,4	- 5,1	- 5,1	2.349	- 0,6	3,6	3,6
Feb	65.276	- 3,3	- 10,0	- 7,6	2.240	- 4,6	- 0,6	1,5
Mar	80.519	23,4	- 13,9	- 10,1	2.413	7,7	- 15,3	- 5,0
Abr	80.138	- 0,5	- 6,8	- 9,2	2.442	1,2	- 3,1	- 4,5
May	83.196	3,8	- 2,9	- 7,9	2.471	1,2	0,3	- 3,5
Jun	76.628	- 7,9	- 8,8	- 8,0	2.241	- 9,3	- 5,8	- 3,9

¹Líneas que cumplen la totalidad de su recorrido en Ciudad de Buenos Aires ² Líneas que tienen una de las cabeceras en la Ciudad de Buenos Aires y las restantes en alguna localidad del conurbano bonaerense. ³Líneas que efectúan recorridos de media distancia partiendo de la Ciudad de Buenos Aires.
Nota: debido a las autorizaciones de extensiones en los recorridos, algunas líneas que pertenecían al distrito federal han pasado a la jurisdicción suburbanas Grupo I. Esto afecta las comparaciones con períodos anteriores en cada jurisdicción.
Fuente: Comisión Nacional de Regulación del Transporte

Cuadro 1.5.7 Resumen de pasajeros transportados en medios de transporte urbano¹

Período	Total de pasajeros (en miles)	Variación %			Tipo de servicio		
		respecto al período anterior	respecto a igual período del año anterior	del acumulado desde enero hasta cada mes del mismo año respecto a igual acumulado del año anterior	Subterráneo	Ómnibus	Ferrocarril urbano
miles de pasajeros							
1999	2.127.947	- 3,5	///	///	260.309	1.386.485	481.153
2000	2.056.747	- 3,3	///	///	258.827	1.320.226	477.694
2000 Jun	171.668	- 2,3	- 4,2	- 2,4	22.404	110.301	38.983
Jul	173.122	0,8	- 2,5	- 2,4	23.082	109.701	40.339
Ago	184.584	6,6	0,4	- 2,1	24.543	117.778	42.263
Sep	179.438	- 2,8	- 4,7	- 2,4	23.495	114.178	41.765
Oct	181.370	1,1	- 3,1	- 2,4	23.550	115.866	41.954
Nov	171.536	- 5,4	- 8,6	- 3,0	22.299	109.126	40.111
Dic	164.373	- 4,2	- 6,8	- 3,3	20.076	106.060	38.237
2001 Ene	139.890	- 14,9	- 3,2	- 3,2	16.505	89.173	34.212
Feb	136.976	- 2,1	- 8,1	- 5,7	16.533	86.780	33.663
Mar	166.726	21,7	- 11,5	- 7,9	21.006	106.530	39.190
Abr	163.647	- 1,8	- 5,4	- 7,3	20.088	106.096	37.463
May	171.608	4,3	- 2,9	- 6,4	21.994	109.896	38.718
Jun	158.936	- 6,8	- 7,4	- 6,5	20.851	101.168	36.917

¹Comprende los servicios de transporte de pasajeros de la Ciudad de Buenos Aires y alrededores.

Fuente: Comisión Nacional de Regulación del Transporte

Resumen de pasajeros transportados en medios de transporte urbano

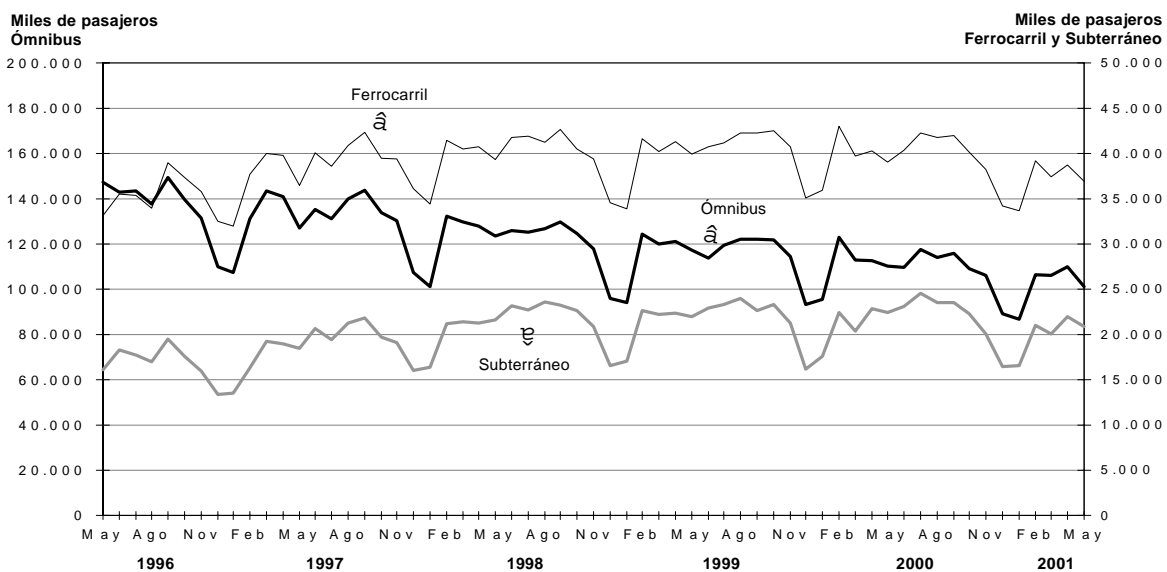

**Cuadro 1.5.8 Pasajeros transportados
en el servicio de aeronavegación comercial por tipo de servicio y bandera de la empresa**

Período	Servicio de cabotaje e internacional				Servicio de cabotaje			
	Total de empresas				Empresas de bandera nacional			
	Pasajeros	Variación %			Pasajeros	Variación %		
		respecto al período anterior	respecto a igual período del año anterior	del acumulado desde enero hasta cada mes del mismo año respecto a igual acumulado del año anterior		respecto al período anterior	respecto a igual período del año anterior	del acumulado desde enero hasta cada mes del mismo año respecto a igual acumulado del año anterior
1999	13.350.478	0,1	///	///	7.014.131	0,3	///	///
2000	13.630.537	2,1	///	///	6.790.420	-3,2	///	///
2000 Jun	993.594	-3,6	-0,6	2,3	504.096	-5,3	-5,1	-3,0
Jul	1.196.067	20,4	-2,1	1,6	622.899	23,6	-5,0	-3,3
Ago	1.141.326	-4,6	-1,5	1,2	600.472	-3,6	-3,8	-3,4
Sep	1.101.267	-3,5	9,1	2,0	563.999	-6,1	14,4	-1,7
Oct	1.168.490	6,1	3,5	2,1	592.703	5,1	-0,8	-1,6
Nov	1.115.041	-4,6	-0,3	1,9	554.050	-6,5	-10,4	-2,4
Dic	1.172.555	5,2	4,1	2,1	573.344	3,5	-10,6	-3,2
2001 Ene	1.229.204	4,8	-2,9	-2,9	491.450	-14,3	-15,0	-15,0
Feb	1.106.363	-10,0	-8,3	-5,6	452.419	-7,9	-19,3	-17,1
Mar	1.081.172	-2,3	-5,4	-5,5	462.360	2,2	-17,9	-17,3
Abr	958.288	-11,4	-12,5	-7,1	408.394	-11,7	-25,1	-19,2
May	886.050	-7,5	-14,0	-8,4	396.228	-3,0	-25,6	-20,4
Jun	813.870	-8,1	-18,1	-9,8	372.730	-5,9	-26,1	-21,3

Período	Servicio internacional			
	Total de empresas			
	Pasajeros	Variación %		
		respecto al período anterior	respecto a igual período del año anterior	del acumulado desde enero hasta cada mes del mismo año respecto a igual acumulado del año anterior
1999	6.336.347	-0,1	///	///
2000	6.840.117	8,0	///	///
2000 Jun	489.498	-1,8	4,4	7,8
Jul	573.168	17,1	1,3	6,8
Ago	540.854	-5,6	1,2	6,1
Sep	537.268	-0,7	4,0	5,9
Oct	575.787	7,2	8,4	6,1
Nov	560.992	-2,6	12,3	6,7
Dic	599.211	6,8	23,4	8,0
2001 Ene	737.754	23,1	7,2	7,2
Feb	653.944	-11,4	1,1	4,3
Mar	618.812	-5,4	6,6	5,0
Abr	549.894	-11,1	--	3,9
May	489.822	-10,9	-1,7	2,9
Jun	441.140	-9,9	-9,9	1,1

(sigue)

Cuadro 1.5.8 (conclusión)

Período	Servicio internacional							
	Empresas de bandera nacional				Empresas de bandera extranjera			
	Pasajeros	Variación %			Pasajeros	Variación %		
		respecto al período anterior	respecto a igual período del año anterior	del acumulado desde enero hasta cada mes del mismo año respecto a igual acumulado del año anterior		respecto al período anterior	respecto a igual período del año anterior	del acumulado desde enero hasta cada mes del mismo año respecto a igual acumulado del año anterior
1999	2.106.685	-9,1	///	///	4.229.662	5,1	///	///
2000	2.332.109	10,7	///	///	4.508.008	6,6	///	///
2000 Jun	159.198	7,4	12,4	0,3	330.300	-5,7	1,0	11,8
Jul	198.549	24,7	0,6	0,3	374.619	13,4	1,7	10,3
Ago	175.153	-11,8	-4,0	-0,2	365.701	-2,4	3,9	9,5
Sep	180.157	2,9	12,6	1,0	357.111	-2,3	0,1	8,5
Oct	210.721	17,0	38,3	4,2	365.066	2,2	-3,7	7,2
Nov	215.264	2,2	46,6	7,4	345.728	-5,3	-2,0	6,3
Dic	234.268	8,8	53,6	10,7	364.943	5,6	9,5	6,6
2001 Ene	295.175	26,0	18,4	18,4	442.579	21,3	0,8	0,8
Feb	248.328	-15,9	10,6	14,7	405.616	-8,4	-3,9	-1,5
Mar	199.342	-19,7	17,5	15,4	419.470	3,4	2,2	-0,3
Abr	123.797	-37,9	-25,9	6,9	426.097	1,6	11,3	2,4
May	53.852	-56,5	-63,7	-4,0	435.970	2,3	24,5	6,2
Jun	26.451	-50,9	-83,4	-15,3	414.689	-4,9	25,5	9,0

Nota: incluye los pasajeros transportados por las empresas que prestan servicios regulares.
El tráfico de importantes empresas de bandera nacional ha sido afectado por problemas operativos.
Fuente: Dirección de Transporte Aerocomercial

Pasajeros transportados en el servicio de aeronavegación comercial por tipo de servicio y bandera de la empresa

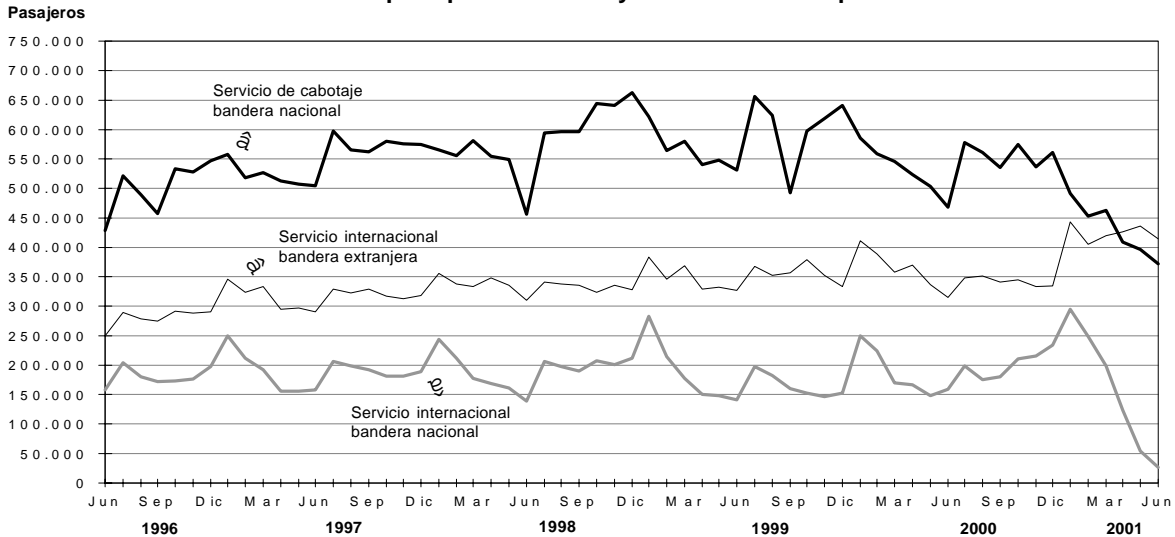

Cuadro 1.6.1 Carga transportada en el servicio ferroviario

Período	Total de toneladas (en miles)	Variación %			Empresa					
		respecto al período anterior	respecto a igual período del año anterior	del acumulado desde enero hasta cada mes del mismo año respecto a igual acumulado del año anterior	Ferrosur Roca SA	Buenos Aires al Pacífico San Martín SA	Ferrocarril Meso-potámico Línea General Urquiza SA	Nuevo Central Argentino SA	Ferro-expreso Pampeano SA	Ferrocarril General Belgrano SA
1999	17.489	-7,1	///	///	4.067	3.149	954	5.496	2.486	1.337
2000	16.262	-7,0	///	///	3.079	2.927	1.000	5.519	2.359	1.378
2000 Jun	1.468	-0,7	-15,3	-10,5	241	227	80	520	250	150
Jul	1.405	-4,3	-14,2	-11,0	229	181	81	522	242	150
Ago	1.436	2,2	-8,5	-10,7	236	210	87	560	202	141
Sep	1.401	-2,4	-14,1	-11,1	230	214	70	526	220	141
Oct	1.393	-0,6	-5,8	-10,6	261	235	74	512	186	125
Nov	1.324	-5,0	10,4	-9,0	275	237	73	479	146	114
Dic	1.429	7,9	21,0	-7,0	275	267	75	494	211	107
2001 Ene	1.309	-8,4	22,3	22,3	259	253	61	393	248	95
Feb	919	-29,8	-13,5	4,5	260	229	39	224	106	61
Mar	1.225	33,3	-6,7	0,2	306	295	52	347	149	76
Abr	1.591	29,9	7,4	2,4	303	277	70	591	247	103
May	1.666	4,7	12,6	4,7	308	291	79	644	203	141
Jun	1.590	-4,6	8,3	5,4	301	242	80	601	221	145 ^e

Fuente: Comisión Nacional de Regulación del Transporte

Carga transportada en el servicio ferroviario

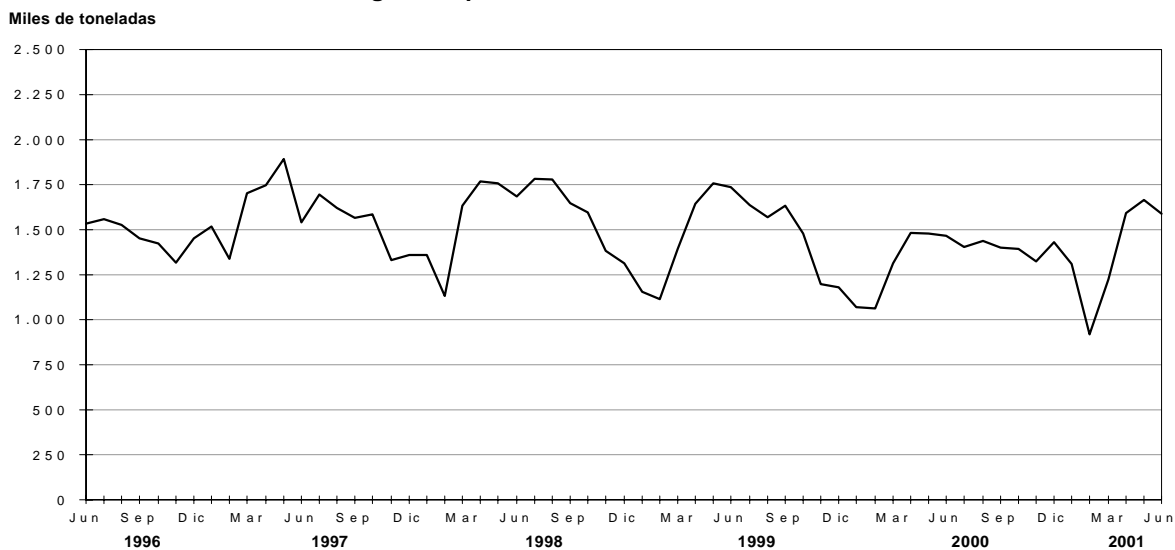

Cuadro 1.6.2 Carga transportada en el servicio de aeronavegación comercial por tipo de servicio y bandera de la empresa

Período	Servicio de cabotaje e internacional				Servicio de cabotaje			
	Total de empresas				Empresas de bandera nacional			
	Toneladas	Variación %			Toneladas	Variación %		
		respecto al período anterior	respecto a igual período del año anterior	del acumulado desde enero hasta cada mes del mismo año respecto a igual acumulado del año anterior		respecto al período anterior	respecto a igual período del año anterior	del acumulado desde enero hasta cada mes del mismo año respecto a igual acumulado del año anterior
1999	177.601	- 3,6	///	///	20.373	1,8	///	///
2000	203.606	14,6	///	///	28.352	39,2	///	///
2000 Jun	16.159	- 10,2	22,5	19,4	2.529	- 5,1	43,6	52,9
Jul	16.376	1,3	12,9	18,4	2.606	3,0	26,3	48,1
Ago	16.404	0,2	10,3	17,3	2.634	1,1	45,3	47,7
Sep	17.088	4,2	9,7	16,4	2.395	- 9,1	33,3	46,0
Oct	18.459	8,0	12,7	16,0	2.313	- 3,4	31,3	44,4
Nov	17.661	- 4,3	10,4	15,4	2.069	- 10,5	27,2	42,9
Dic	18.913	7,1	7,7	14,6	2.052	- 0,8	4,3	39,2
2001 Ene	15.330	- 18,9	1,4	1,4	1.773	- 13,6	- 5,4	- 5,4
Feb	14.277	- 6,9	- 2,1	- 0,3	1.716	- 3,2	- 10,4	- 7,9
Mar	17.039	19,3	- 0,8	- 0,5	1.820	6,1	- 32,8	- 18,3
Abr	14.750	- 13,4	- 16,5	- 4,9	1.596	- 12,3	- 38,4	- 24,0
May	14.733	- 0,1	- 18,2	- 7,8	1.754	9,9	- 34,2	- 26,3
Jun	11.694	- 20,6	- 27,6	- 11,0	1.622	- 7,5	- 35,9	- 28,0

Período	Servicio internacional			
	Total de empresas			
	Toneladas	Variación %		
		respecto al período anterior	respecto a igual período del año anterior	del acumulado desde enero hasta cada mes del mismo año respecto a igual acumulado del año anterior
1999	157.228	- 4,2	///	///
2000	175.254	11,5	///	///
2000 Jun	13.630	- 11,1	19,3	15,1
Jul	13.770	1,0	10,7	14,4
Ago	13.770	--	5,5	13,3
Sep	14.693	6,7	6,6	12,4
Oct	16.146	9,9	10,4	12,2
Nov	15.592	- 3,4	8,5	11,8
Dic	16.861	8,1	8,1	11,5
2001 Ene	13.557	- 19,6	2,4	2,4
Feb	12.561	- 7,3	- 0,8	0,8
Mar	15.219	21,2	5,1	2,4
Abr	13.154	- 13,6	- 12,8	- 1,7
May	12.979	- 1,3	- 15,4	- 4,7
Jun	10.072	- 22,4	- 26,1	- 8,1

(sigue)

Cuadro 1.6.2 (conclusión)

Período	Servicio internacional							
	Empresas de bandera nacional				Empresas de bandera extranjera			
	Toneladas	Variación %			Toneladas	Variación %		
		respecto al período anterior	respecto a igual período del año anterior	del acumulado desde enero hasta cada mes del mismo año respecto a igual acumulado del año anterior		respecto al período anterior	respecto a igual período del año anterior	del acumulado desde enero hasta cada mes del mismo año respecto a igual acumulado del año anterior
1999	35.133	-1,5	///	///	122.095	-5,0	///	///
2000	44.232	25,9	///	///	131.022	7,3	///	///
2000 Jun	3.442	-1,8	52,9	28,0	10.188	-13,9	11,0	11,3
Jul	3.901	13,3	32,6	28,7	9.869	-3,1	3,9	10,3
Ago	3.900	--	27,7	28,6	9.870	--	-1,3	8,8
Sep	3.993	2,4	25,0	28,1	10.700	8,4	1,0	7,8
Oct	3.948	-1,1	19,5	27,1	12.198	14,0	7,8	7,8
Nov	3.290	-16,7	4,0	24,9	12.302	0,9	9,8	8,0
Dic	4.162	26,5	36,8	25,9	12.699	3,2	1,1	7,3
2001 Ene	3.670	-11,8	13,9	13,9	9.887	-22,1	-1,3	-1,3
Feb	3.637	-0,9	13,2	13,6	8.924	-9,7	-5,6	-3,4
Mar	4.157	14,3	9,0	11,9	11.062	24,0	3,7	-0,9
Abr	2.366	-43,1	-38,4	-1,8	10.788	-2,5	-4,0	-1,7
May	1.714	-27,6	-51,1	-11,7	11.265	4,4	-4,8	-2,4
Jun	463	-73,0	-86,5	-23,9	9.609	-14,7	-5,7	-2,9

Nota: incluye la carga transportada por las empresas que prestan servicios regulares. El tráfico de importantes empresas de bandera nacional ha sido afectado por problemas operativos.
Fuente: Encuesta del INDEC y Dirección Nacional de Transporte Aerocomercial

Carga transportada en el servicio de aeronavegación comercial por tipo de servicio y bandera de la empresa

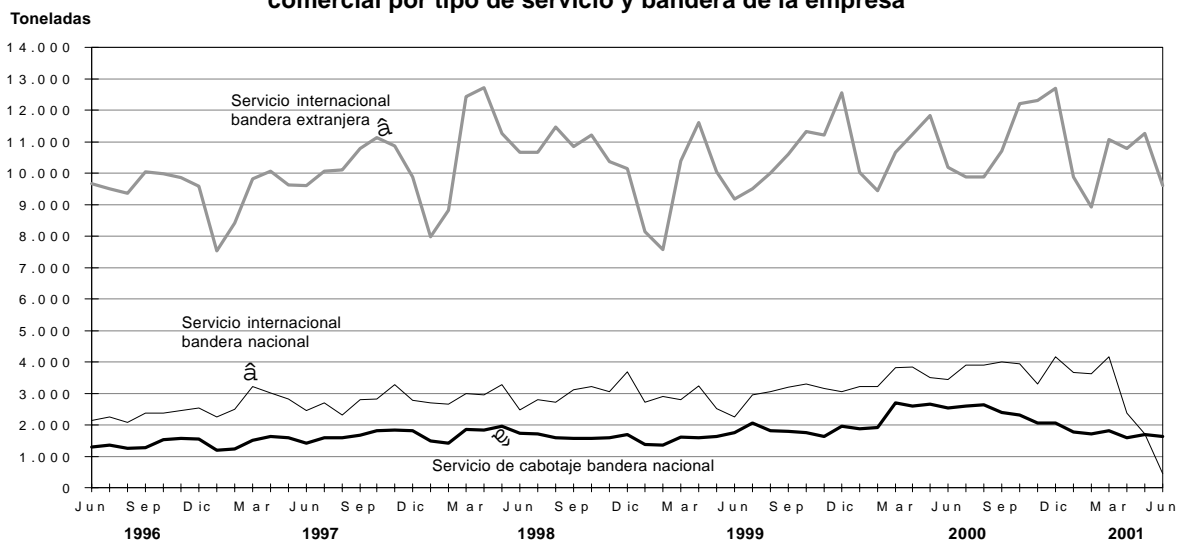

**Cuadro 1.7.1 Vehículos pasantes por puestos de peaje
en rutas nacionales, según categoría de vehículo y recaudación**

Período	Total de vehículos				Automotores livianos ¹			
	Vehículos	Variación %			Vehículos	Variación %		
		respecto al período anterior	respecto a igual período del año anterior	del acumulado desde enero hasta cada mes del mismo año respecto a igual acumulado del año anterior		respecto al período anterior	respecto a igual período del año anterior	del acumulado desde enero hasta cada mes del mismo año respecto a igual acumulado del año anterior
1999	85.668.492	- 1,6	///	///	60.646.527	0,5	///	///
2000	85.230.501	- 0,5	///	///	60.294.564	- 0,6	///	///
2000 Jun	6.520.169	- 4,1	0,3	- 0,3	4.459.959	- 4,0	- 1,3	- 0,2
Jul	7.419.966	13,8	2,1	0,1	5.333.949	19,6	1,5	--
Ago	7.050.621	- 5,0	0,7	0,2	4.949.387	- 7,2	0,5	0,1
Sep	6.680.990	- 5,2	0,2	0,2	4.650.454	- 6,0	- 0,4	--
Oct	6.971.541	4,3	- 3,8	- 0,2	4.984.793	7,2	- 3,1	- 0,3
Nov	6.673.772	- 4,3	- 3,1	- 0,5	4.579.624	- 8,1	- 3,8	- 0,6
Dic	7.448.208	11,6	- 0,8	- 0,5	5.291.981	15,6	- 0,5	- 0,6
2001 Ene	7.804.247	4,8	- 1,5	- 1,5	5.724.819	8,2	- 2,3	- 2,3
Feb	7.062.502	- 9,5	- 3,4	- 2,4	5.174.403	- 9,6	- 3,0	- 2,7
Mar	7.006.203	- 0,8	- 3,2	- 2,7	4.898.255	- 5,3	- 2,6	- 2,6
Abr	7.218.451	3,0	0,4	- 1,9	5.141.513	5,0	- 0,7	- 2,2
May	6.681.872	- 7,4	- 1,7	- 1,9	4.554.423	- 11,4	- 2,0	- 2,1
Jun	6.420.894	- 3,9	- 1,5	- 1,8	4.398.122	- 3,4	- 1,4	- 2,0

Período	Colectivos y camiones livianos ²				Camiones pesados ³			
	Vehículos	Variación %			Vehículos	Variación %		
		respecto al período anterior	respecto a igual período del año anterior	del acumulado desde enero hasta cada mes del mismo año respecto a igual acumulado del año anterior		respecto al período anterior	respecto a igual período del año anterior	del acumulado desde enero hasta cada mes del mismo año respecto a igual acumulado del año anterior
1999	6.681.821	- 5,7	///	///	18.340.144	- 6,5	///	///
2000	6.432.579	- 3,7	///	///	18.503.358	0,9	///	///
2000 Jun	503.351	- 4,7	- 2,2	- 5,1	1.556.914	- 4,3	6,1	1,3
Jul	526.312	4,6	- 1,3	- 4,6	1.559.705	0,2	5,5	1,9
Ago	539.531	2,5	- 1,2	- 4,2	1.561.703	0,1	2,2	1,9
Sep	525.537	- 2,6	- 3,4	- 4,1	1.504.999	- 3,6	3,6	2,1
Oct	533.449	1,5	- 5,5	- 4,2	1.453.299	- 3,4	- 5,1	1,4
Nov	539.842	1,2	- 2,0	- 4,0	1.554.306	7,0	- 1,3	1,1
Dic	557.280	3,2	- 0,6	- 3,7	1.598.947	2,9	- 1,6	0,9
2001 Ene	569.956	2,3	0,9	0,9	1.509.472	- 5,6	0,6	0,6
Feb	520.269	- 8,7	- 3,4	- 1,2	1.367.830	- 9,4	- 4,6	- 1,9
Mar	545.473	4,8	- 2,1	- 1,5	1.562.475	14,2	- 5,7	- 3,3
Abr	516.832	- 5,3	- 0,2	- 1,2	1.560.106	- 0,2	4,3	- 1,4
May	507.669	- 1,8	- 3,9	- 1,7	1.619.780	3,8	- 0,4	- 1,2
Jun	486.293	- 4,2	- 3,4	- 2,0	1.536.479	- 5,1	- 1,3	- 1,2

(sigue)

Cuadro 1.7.1 (conclusión)

Período	UTEq ⁴				Recaudación			
	Cantidad	Variación %			Monto en pesos	Variación %		
		respecto al período anterior	respecto a igual período del año anterior	del acumulado desde enero hasta cada mes del mismo año respecto a igual acumulado del año anterior		respecto al período anterior	respecto a igual período del año anterior	del acumulado desde enero hasta cada mes del mismo año respecto a igual acumulado del año anterior
1999	140.802.650	- 3,5	///	///	342.367.505	- 6,7	///	///
2000	140.870.542	--	///	///	291.459.767	- 14,9	///	///
2000 Jun	11.178.679	- 4,3	2,5	0,2	22.682.262	- 3,4	- 16,9	- 16,4
Jul	12.080.334	8,1	3,3	0,6	24.915.935	9,8	- 15,4	- 16,3
Ago	11.738.875	- 2,8	1,3	0,7	23.977.715	- 3,8	- 17,0	- 16,3
Sep	11.208.552	- 4,5	1,5	0,8	22.621.814	- 5,7	- 17,6	- 16,5
Oct	11.344.411	1,2	- 4,3	0,3	23.207.928	2,6	- 16,4	- 16,5
Nov	11.467.926	1,1	- 1,3	0,1	22.220.906	- 4,3	- 9,2	- 15,9
Dic	12.273.104	7,0	- 0,8	--	26.118.661	17,5	- 2,7	- 14,9
2001 Ene	12.373.133	0,8	- 0,4	- 0,4	26.322.181	0,8	- 3,8	- 3,8
Feb	11.207.939	- 9,4	- 3,5	- 1,9	23.694.887	- 10,0	- 6,7	- 5,2
Mar	11.737.787	4,7	- 3,8	- 2,5	23.950.333	1,1	- 5,4	- 5,2
Abr	11.931.932	1,7	2,2	- 1,4	24.249.568	1,2	0,3	- 3,9
May	11.544.338	- 3,2	- 1,1	- 1,3	23.494.990	- 3,1	0,1	- 3,2
Jun	11.054.535	- 4,2	- 1,1	- 1,3	25.368.243	8,0	11,8	- 0,9

¹ Comprende vehículos de dos ejes y hasta 2,10 m de altura. ² Comprende vehículos de hasta cuatro ejes y menos de 2,10 m de altura. ³ Comprende vehículos de más de 2 ejes y más de 2,10 m de altura. ⁴ Son Unidades Técnicas Equivalentes expresadas en términos de automotores livianos y calculadas según la relación del costo del peaje de las distintas categorías de vehículos.

Nota: comprende los siguientes concesionarios: Semacar SA, Caminos del Oeste SA, Nuevas Rutas SACV, Covico UTE, Servicios Viales SA, Covinorte SA, Covicentro SA, Concanor SA, Virgen del Valle SA, Camino del Abra SACV, Caminos del Río Uruguay SA, Red Vial Centro SA.

Fuente: Secretaría de Obras Públicas y Transporte de la Nación sobre la base de información del Órgano de Control de Concesiones Viales

Vehículos pasantes por puestos de peaje en rutas nacionales

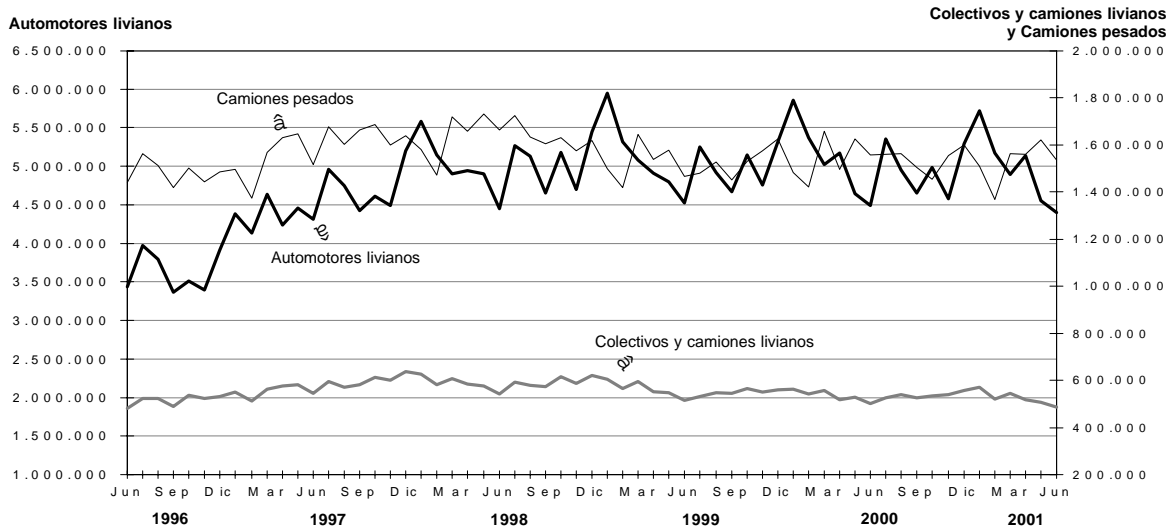

**Cuadro 1.7.2 Vehículos pasantes por puestos de peaje
en rutas de la provincia de Buenos Aires, según categoría de vehículo y recaudación**

Período	Total de vehículos				Automotores livianos ¹			
	Vehículos	Variación %			Vehículos	Variación %		
		respecto al período anterior	respecto a igual período del año anterior	del acumulado desde enero hasta cada mes del mismo año respecto a igual acumulado del año anterior		respecto al período anterior	respecto a igual período del año anterior	del acumulado desde enero hasta cada mes del mismo año respecto a igual acumulado del año anterior
1999	9.734.608	3,9	///	///	8.618.708	3,8	///	///
2000	9.732.798	--	///	///	8.639.145	0,2	///	///
2000 Jun	446.767	-10,6	-10,9	2,7	380.548	-10,6	-11,7	2,5
Jul	560.489	25,5	-4,9	2,0	490.601	28,9	-5,1	1,8
Ago	580.294	3,5	4,1	2,1	506.490	3,2	4,9	2,1
Sep	465.286	-19,8	-5,0	1,7	395.264	-22,0	-4,2	1,7
Oct	626.227	34,6	-13,4	0,3	548.628	38,8	-13,5	0,4
Nov	594.274	-5,1	-11,5	-0,6	510.367	-7,0	-11,2	-0,5
Dic	979.302	64,8	5,2	--	878.008	72,0	7,2	0,2
2001 Ene	1.772.269	81,0	-5,4	-5,4	1.626.336	85,2	-5,1	-5,1
Feb	1.512.722	-14,6	-2,5	-4,0	1.392.162	-14,4	-1,7	-3,6
Mar	834.411	-44,8	4,9	-2,4	742.815	-46,6	6,6	-1,7
Abr	793.848	-4,9	4,2	-1,4	713.386	-4,0	5,4	-0,6
May	475.057	-40,2	-4,9	-1,7	402.936	-43,5	-5,4	-1,0
Jun	443.690	-6,6	-0,7	-1,6	375.536	-6,8	-1,3	-1,1

Período	Colectivos y camiones livianos ²				Camiones pesados ³			
	Vehículos	Variación %			Vehículos	Variación %		
		respecto al período anterior	respecto a igual período del año anterior	del acumulado desde enero hasta cada mes del mismo año respecto a igual acumulado del año anterior		respecto al período anterior	respecto a igual período del año anterior	del acumulado desde enero hasta cada mes del mismo año respecto a igual acumulado del año anterior
1999	459.989	-2,9	///	///	655.911	10,3	///	///
2000	460.276	0,1	///	///	633.377	-3,4	///	///
2000 Jun	26.143	-6,4	-0,6	1,5	40.076	-12,5	-9,3	5,5
Jul	27.132	3,8	-5,9	0,8	42.756	6,7	-2,5	4,5
Ago	29.072	7,2	-2,2	0,5	44.732	4,6	-0,1	4,1
Sep	27.485	-5,5	-6,1	-0,1	42.537	-4,9	-10,8	2,6
Oct	31.356	14,1	-11,4	-1,1	46.243	8,7	-13,1	1,0
Nov	34.281	9,3	-6,6	-1,6	49.626	7,3	-17,9	-0,9
Dic	52.202	52,3	15,4	0,1	49.092	-1,1	-25,7	-3,4
2001 Ene	79.424	52,1	12,9	12,9	66.509	35,5	-24,2	-24,2
Feb	64.236	-19,1	4,0	8,7	56.324	-15,3	-23,6	-23,9
Mar	43.616	-32,1	13,4	9,8	47.980	-14,8	-20,0	-22,9
Abr	37.562	-13,9	10,2	9,9	42.900	-10,6	-15,9	-21,6
May	31.958	-14,9	14,4	10,4	40.163	-6,4	-12,3	-20,2
Jun	30.857	-3,4	18,0	11,2	37.297	-7,1	-6,9	-18,8

(sigue)

Cuadro 1.7.2 (conclusión)

Período	UTEq ⁴				Recaudación			
	Cantidad	Variación %			Monto en pesos	Variación %		
		respecto al período anterior	respecto a igual período del año anterior	del acumulado desde enero hasta cada mes del mismo año respecto a igual acumulado del año anterior		respecto al período anterior	respecto a igual período del año anterior	del acumulado desde enero hasta cada mes del mismo año respecto a igual acumulado del año anterior
1999	11.648.687	4,1	///	///	63.519.099	2,5	///	///
2000	11.584.674	- 0,5	///	///	60.862.372	- 4,2	///	///
2000 Jun	561.810	- 10,8	- 10,4	2,7	2.401.278	- 12,0	- 20,2	- -
Jul	681.996	21,4	- 4,8	2,0	3.087.043	28,6	- 14,2	- 1,2
Ago	708.315	3,9	3,1	2,1	3.258.103	5,5	- 2,5	- 1,3
Sep	587.212	- 17,1	- 6,2	1,5	2.491.747	- 23,5	- 14,9	- 2,1
Oct	759.473	29,3	- 13,3	0,2	3.661.522	46,9	- 20,3	- 3,7
Nov	740.348	- 2,5	- 11,9	- 0,8	3.419.331	- 6,6	- 18,2	- 4,8
Dic	1.140.502	54,0	1,8	- 0,5	6.132.201	79,3	1,3	- 4,2
2001 Ene	1.997.238	75,1	- 6,2	- 6,2	11.893.400	93,9	- 9,7	- 9,7
Feb	1.700.263	- 14,9	- 4,0	- 5,2	10.072.303	- 15,3	- 7,4	- 8,7
Mar	985.460	- 42,0	2,1	- 3,8	5.111.915	- 49,2	1,3	- 7,0
Abr	927.577	- 5,9	2,1	- 2,9	4.823.532	- 5,6	5,3	- 5,3
May	597.579	- 35,6	- 5,1	- 3,1	2.964.720	- 38,5	8,6	- 4,2
Jun	559.350	- 6,4	- 0,4	- 2,9	2.323.600	- 21,6	- 3,2	- 4,2

¹Comprende vehículos de dos ejes y hasta 2,10 m de altura. ²Comprende vehículos de hasta cuatro ejes y menos de 2,10 m de altura. ³Comprende vehículos de más de 2 ejes y más de 2,10 m de altura. ⁴ Son Unidades Técnicas Equivalentes expresadas en términos de automotores livianos y calculadas según la relación del costo del peaje de las distintas categorías de vehículos.

Nota: comprende los siguientes concesionarios: Covisur SA y Camino del Atlántico SA.

Fuente: Dirección de Vialidad de la provincia de Buenos Aires, Área Concesiones

Vehículos pasantes por puestos de peaje en rutas de la provincia de Buenos Aires

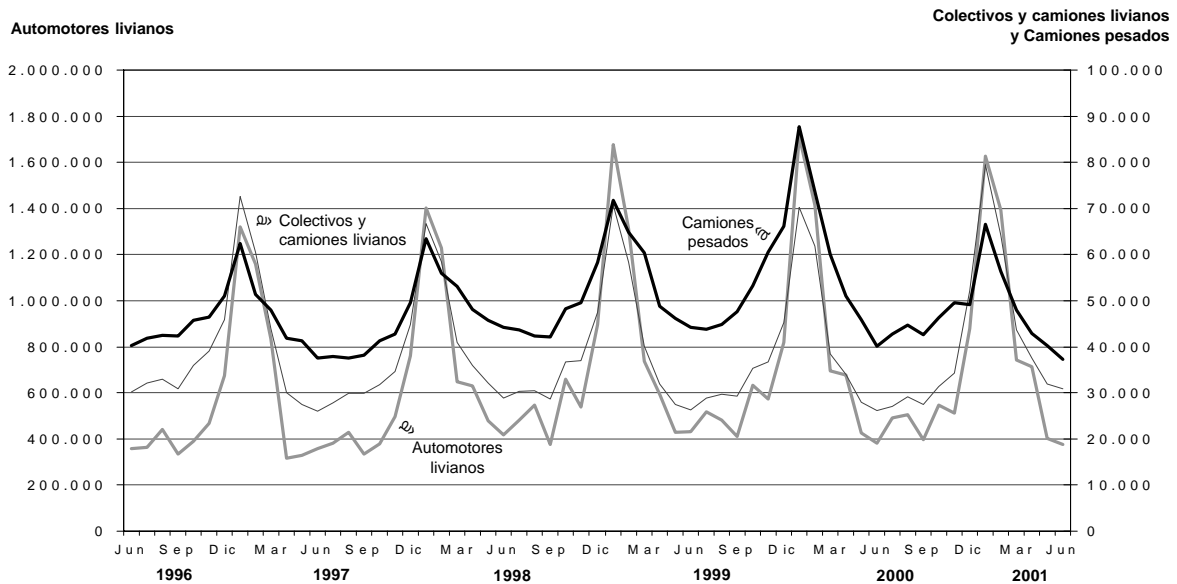

**Cuadro 1.7.3 Peaje en accesos a la ciudad de Buenos Aires.
Vehículos pasantes por categoría y recaudación**

Período	Total de vehículos	Categorías				Recaudación en pesos
		Automotores livianos ¹	Colectivos y camiones livianos ²	Camiones pesados ³	UTEq ⁴	
Total						
1999	235.135.785	208.812.307	18.206.934	8.116.544	272.781.078	352.288.827
2000	250.946.843	222.451.639	20.145.050	8.350.154	291.137.848	369.402.304
2000 Jun	19.786.515	17.525.191	1.593.950	667.374	22.995.276	29.182.152
Jul	20.793.989	18.445.945	1.650.460	697.584	24.136.428	30.693.276
Ago	21.211.364	18.782.336	1.723.218	705.810	24.645.430	31.257.293
Sep	20.706.094	18.311.894	1.706.087	688.113	24.074.518	30.215.522
Oct	21.675.739	19.231.478	1.748.990	695.271	25.086.188	31.556.853
Nov	21.115.186	18.701.859	1.693.744	719.583	24.540.537	31.455.473
Dic	23.343.434	20.854.695	1.747.819	740.920	26.857.783	34.117.278
2001 Ene	20.658.876	18.294.680	1.639.114	725.082	24.015.248	31.480.107
Feb	19.200.030	17.024.815	1.509.516	665.699	22.285.481	29.550.455
Mar	21.090.214	18.715.754	1.681.938	692.522	24.427.263	30.620.784
Abr	20.654.108	18.398.090	1.595.207	660.811	23.821.625	30.965.533
May	20.481.730	18.152.216	1.658.406	671.108	23.750.585	30.533.122
Jun	19.746.843	17.518.850	1.582.182	645.811	22.882.636	29.447.557
Autopista Buenos Aires-La Plata						
1999	41.003.883	38.168.555	1.928.893	906.435	44.959.398	79.144.835
2000	42.532.569	39.697.979	1.891.821	942.769	46.527.302	81.943.263
2000 Jun	3.277.155	3.059.759	143.959	73.437	3.588.088	6.274.685
Jul	3.538.903	3.308.960	154.196	75.747	3.866.327	6.769.240
Ago	3.538.476	3.303.740	161.118	73.618	3.865.525	6.830.605
Sep	3.374.418	3.148.541	156.992	68.885	3.686.061	6.352.866
Oct	3.564.574	3.321.821	164.015	78.738	3.902.806	6.800.586
Nov	3.523.939	3.279.300	160.377	84.262	3.870.616	6.805.694
Dic	3.954.663	3.699.644	166.294	88.725	4.315.061	7.533.324
2001 Ene	3.791.893	3.523.341	165.523	103.029	4.180.435	7.503.852
Feb	3.630.180	3.371.878	158.842	99.460	4.004.845	7.075.989
Mar	3.683.558	3.428.153	164.694	90.711	4.047.639	6.548.567
Abr	3.550.184	3.310.455	155.377	84.352	3.888.998	6.825.929
May	3.459.835	3.209.505	162.155	88.175	3.818.344	6.561.573
Jun	3.399.382	3.161.910	153.995	83.477	3.737.046	6.281.921
Acceso Oeste						
1999	58.055.528	51.484.786	4.512.256	2.058.486	67.595.380	93.432.989
2000	61.441.463	55.313.620	4.216.121	1.911.722	70.327.289	100.959.448
2000 Jun	4.858.717	4.377.455	329.436	151.826	5.561.402	7.975.574
Jul	5.184.515	4.678.625	346.619	159.271	5.923.434	8.525.966
Ago	5.225.499	4.700.816	362.445	162.238	5.988.062	8.538.249
Sep	5.172.136	4.641.742	367.221	163.173	5.938.652	8.530.925
Oct	5.387.380	4.844.301	380.914	162.165	6.161.645	8.851.978
Nov	5.171.303	4.650.265	359.642	161.396	5.925.134	8.524.702
Dic	5.839.172	5.294.498	380.474	164.200	6.618.995	9.552.061
2001 Ene	5.023.480	4.520.470	351.657	151.353	5.740.733	8.074.389
Feb	4.608.432	4.147.024	324.035	137.373	5.264.701	7.751.689
Mar	5.163.195	4.650.359	364.676	148.160	5.887.837	8.458.540
Abr	5.110.760	4.626.478	344.363	139.919	5.792.016	8.328.639
May	5.071.779	4.567.610	360.633	143.536	5.780.818	8.314.752
Jun	4.878.809	4.388.738	350.984	139.087	5.567.905	7.996.755

(sigue)

Cuadro 1.7.3 (conclusión)

Período	Total de vehículos	Categorías				Recaudación en pesos
		Automotores livianos ¹	Colectivos y camiones livianos ²	Camiones pesados ³	UTEq ⁴	
Acceso Ricchieri						
1999	42.131.723	36.585.953	4.275.091	1.270.679	49.459.498	33.472.521
2000	43.106.241	38.020.802	3.827.488	1.257.951	49.910.583	34.359.862
2000 Jun	3.423.282	3.016.504	304.442	102.336	3.971.106	2.706.628
Jul	3.571.749	3.155.457	310.459	105.833	4.134.467	2.792.616
Ago	3.622.143	3.195.077	319.389	107.677	4.198.134	2.951.372
Sep	3.545.233	3.123.099	317.571	104.563	4.111.261	2.780.769
Oct	3.699.088	3.270.581	324.695	103.812	4.268.567	2.906.734
Nov	3.623.483	3.188.620	321.654	113.209	4.212.713	2.920.517
Dic	3.936.229	3.486.397	330.103	119.729	4.547.180	3.105.277
2001 Ene	3.610.627	3.178.132	316.109	116.386	4.200.896	2.847.166
Feb	3.294.638	2.905.100	285.892	103.646	3.823.984	2.648.204
Mar	3.648.984	3.227.964	311.028	109.992	4.219.111	2.845.195
Abr	3.483.775	3.087.646	290.671	105.458	4.022.699	2.777.390
May	3.505.669	3.098.758	300.541	106.370	4.058.276	2.758.519
Jun	3.325.649	2.937.985	285.147	102.517	3.854.515	2.645.975
Acceso Norte						
1999	92.455.667	81.287.797	7.386.008	3.781.862	108.925.692	145.497.525
2000	95.766.190	82.508.809	9.626.536	3.630.845	114.148.529	146.388.525
2000 Jun	7.621.968	6.562.321	769.219	290.428	9.096.062	11.723.559
Jul	7.857.794	6.765.534	791.830	300.430	9.378.864	12.070.225
Ago	8.185.638	7.044.744	831.193	309.701	9.770.577	12.497.096
Sep	7.989.721	6.873.164	816.597	299.960	9.535.021	12.036.248
Oct	8.353.021	7.219.292	830.232	303.497	9.914.263	12.446.531
Nov	8.140.265	7.026.476	802.980	310.809	9.700.842	12.663.279
Dic	8.827.032	7.689.914	820.448	316.670	10.409.837	13.293.732
2001 Ene	7.497.537	6.439.435	757.087	301.015	8.974.381	12.449.890
Feb	6.999.729	6.028.338	696.384	275.007	8.353.800	11.511.844
Mar	7.928.974	6.843.784	794.827	290.363	9.424.447	12.215.369
Abr	7.808.554	6.774.759	759.307	274.488	9.226.682	12.433.980
May	7.787.524	6.717.860	790.062	279.602	9.254.484	12.345.734
Jun	7.477.208	6.465.897	746.019	265.292	8.868.706	11.964.089
Autopista Ezeiza-Cañuelas						
2000	8.100.380	6.910.429	583.084	606.867	10.224.145	5.751.206
2000 Jun	605.393	509.152	46.894	49.347	778.618	501.706
Jul	641.028	537.369	47.356	56.303	833.336	535.229
Ago	639.608	537.959	49.073	52.576	823.132	439.971
Sep	624.586	525.348	47.706	51.532	803.523	514.714
Oct	671.676	575.483	49.134	47.059	838.907	551.024
Nov	656.196	557.198	49.091	49.907	831.232	541.281
Dic	786.338	684.242	50.500	51.596	966.710	632.884
2001 Ene	735.339	633.302	48.738	53.299	918.803	604.810
Feb	667.051	572.475	44.363	50.213	838.151	562.729
Mar	665.503	565.494	46.713	53.296	848.229	553.113
Abr	700.835	598.752	45.489	56.594	891.230	599.595
May	656.923	558.483	45.015	53.425	838.663	552.544
Jun	665.795	564.320	46.037	55.438	854.464	558.817

¹Comprende motocicletas, vehículos de dos ejes y hasta 2,10 m de altura.

²Comprende vehículos de hasta cuatro ejes y menos de 2,10 m de altura.

³Comprende vehículos de más de dos ejes y más de 2,10 m de altura.

⁴Son Unidades Técnicas Equivalentes expresadas en términos de automotores livianos y calculadas según la relación del costo del peaje de las distintas categorías de vehículos.

Nota: la Autopista Buenos Aires-La Plata comenzó a operar en julio de 1995. El Acceso Oeste comenzó a operar en junio de 1997; en septiembre de 1998, se habilitó el puesto de peaje de Avenida General Paz a Vergara. El Acceso Ricchieri comenzó a operar en marzo de 1997. El Acceso Norte comenzó a operar en julio de 1996. La Autopista Ezeiza-Cañuelas comenzó a operar el 20 de octubre de 1999.

Fuente: Órgano de Control de las Concesiones de la Red de Accesos a la Ciudad de Buenos Aires

Cuadro 1.8.1 Líneas instaladas, líneas en servicio y teléfonos públicos del servicio telefónico básico

Período	Líneas instaladas				Líneas en servicio			
	Cantidad	Variación %			Cantidad	Variación %		
		respecto al período anterior	respecto a igual período del año anterior	respecto a diciembre del año anterior		respecto al período anterior	respecto a igual período del año anterior	respecto a diciembre del año anterior
2000 Jun	8.174.181	0,4	3,3	2,0	7.496.408	0,9	5,2	3,8
Jul	8.216.490	0,5	3,7	2,6	7.573.233	1,0	6,7	4,8
Ago	8.274.598	0,7	4,0	3,3	7.655.435	1,1	7,9	6,0
Sep	8.349.678	0,9	4,9	4,2	7.727.359	0,9	8,7	7,0
Oct	8.373.485	0,3	5,1	4,5	7.785.467	0,8	9,0	7,8
Nov	8.419.388	0,5	5,2	5,1	7.832.785	0,6	9,1	8,4
Dic	8.461.856	0,5	5,6	5,6	7.894.205	0,8	9,3	9,3
2001 Ene	8.484.408	0,3	5,7	0,3	7.925.685	0,4	9,2	0,4
Feb	8.513.566	0,3	5,8	0,6	7.965.136	0,5	9,2	0,9
Mar	8.544.563	0,4	5,9	1,0	7.989.665	0,3	9,0	1,2
Abr	8.569.537	0,3	6,0	1,3	8.014.571	0,3	8,8	1,5
May	8.595.008	0,3	5,6	1,6	8.037.361	0,3	8,2	1,8
Jun	8.609.565	0,2	5,3	1,7	8.054.091	0,2	7,4	2,0

Período	Teléfonos públicos			
	Cantidad	Variación %		
		respecto al período anterior	respecto a igual período del año anterior	respecto a diciembre del año anterior
2000 Jun	153.050	--	17,0	1,5
Jul	153.302	0,2	13,7	1,7
Ago	153.348	--	11,7	1,7
Sep	153.553	0,1	6,9	1,9
Oct	154.298	0,5	5,3	2,4
Nov	155.329	0,7	3,7	3,0
Dic	156.603	0,8	3,9	3,9
2001 Ene	157.595	0,6	4,4	0,6
Feb	158.134	0,3	4,3	1,0
Mar	158.462	0,2	4,4	1,2
Abr	157.609	-0,5	3,4	0,6
May	159.066	0,9	3,9	1,6
Jun	159.497	0,3	4,2	1,8

Nota: la cantidad de teléfonos públicos ha sido revisada a partir de abril de 1999 por nueva información aportada por la Comisión Nacional de Comunicaciones.

Fuente: Comisión Nacional de Comunicaciones

Cuadro 1.8.2 Llamadas nacionales del servicio telefónico básico, según tipo de llamada

Período	Llamadas urbanas				Llamadas interurbanas			
	Cantidad en miles	Variación %			Cantidad en miles	Variación %		
		respecto al período anterior	respecto a igual período del año anterior	del acumulado desde enero hasta cada mes del mismo año respecto a igual acumulado del año anterior		respecto al período anterior	respecto a igual período del año anterior	del acumulado desde enero hasta cada mes del mismo año respecto a igual acumulado del año anterior
1999	12.319.147	-3,6	///	///	1.661.586	13,3	///	///
2000	12.411.288	0,7	///	///	1.713.522	3,1	///	///
2000 Jun	1.018.652	-1,4	3,7	-0,6	139.781 ^e	-9,1	9,6	1,8
Jul	1.094.492	7,4	4,9	0,2	142.859 ^e	2,2	6,1	2,4
Ago	1.065.806	-2,6	1,5	0,3	140.952 ^e	-1,3	1,4	2,3
Sep	1.057.098	-0,8	-0,6	0,2	136.029 ^e	-3,5	4,2	2,5
Oct	1.112.084	5,2	3,3	0,6	142.014 ^e	4,4	11,6	3,3
Nov	1.069.204	-3,9	1,4	0,6	141.930 ^e	-0,1	3,8	3,3
Dic	1.111.894	4,0	1,9	0,7	147.909 ^e	4,2	0,9	3,1
2001 Ene	897.543	-19,3	-0,2	-0,2	135.369 ^e	-8,5	0,6	0,6
Feb	869.835	-3,1	-2,3	-1,3	126.423 ^e	-6,6	-5,1	-2,3
Mar	1.057.521	21,6	-1,1	-1,2	141.785 ^e	12,2	-8,0	-4,3
Abr	972.983	-8,0	-1,7	-1,3	132.666 ^e	-6,4	-9,3	-5,6
May	1.007.624	3,6	-2,5	-1,6	136.062 ^e	2,6	-11,5	-6,9
Jun	970.950	-3,7	-4,7	-2,1	133.391 ^e	-2,0	-4,6	-6,5

Fuente: Comisión Nacional de Comunicaciones

Llamadas del servicio telefónico básico, según tipo de llamada

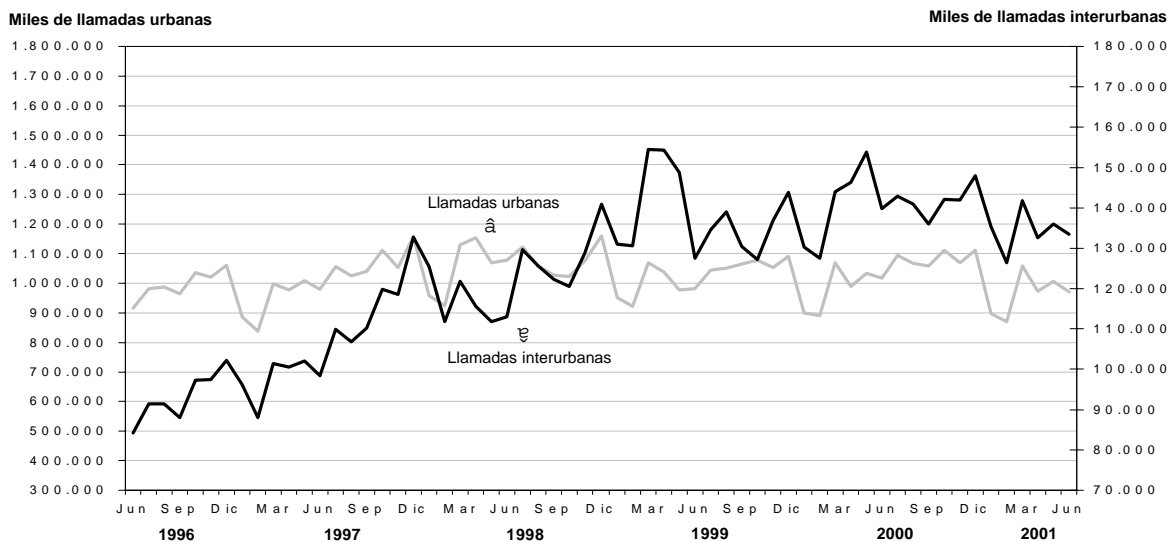

Cuadro 1.8.3 Llamadas internacionales y minutos tasados del servicio telefónico básico

Período	Llamadas internacionales de salida				Llamadas internacionales de entrada			
	Miles de llamadas	Variación %			Miles de llamadas	Variación %		
		respecto al período anterior	respecto a igual período del año anterior	del acumulado desde enero hasta cada mes del mismo año respecto a igual acumulado del año anterior		respecto al período anterior	respecto a igual período del año anterior	del acumulado desde enero hasta cada mes del mismo año respecto a igual acumulado del año anterior
1999	87.913	14,1	///	///	125.976	4,7	///	///
2000	105.329	19,8	///	///	133.860	6,3	///	///
2000 Jun	8.584 ^e	-2,3	16,8	20,0	11.361 ^e	0,2	4,6	4,8
Jul	8.842 ^e	3,0	20,3	20,0	11.664 ^e	2,7	7,4	5,2
Ago	8.478 ^e	-4,1	20,7	20,1	10.788 ^e	-7,5	7,5	5,5
Sep	8.674 ^e	2,3	21,0	20,2	11.196 ^e	3,8	8,2	5,8
Oct	9.145 ^e	5,4	19,5	20,1	11.687 ^e	4,4	7,0	5,9
Nov	8.898 ^e	-2,7	19,8	20,1	10.625 ^e	-9,1	7,2	6,0
Dic	10.322 ^e	16,0	17,3	19,8	10.763 ^e	1,3	9,2	6,3
2001 Ene	10.116 ^e	-2,0	17,1	17,1	12.603 ^e	17,1	8,2	8,2
Feb	9.054 ^e	-10,5	16,8	17,0	11.242 ^e	-10,8	8,0	8,1
Mar	9.652 ^e	6,6	11,2	15,0	12.198 ^e	8,5	5,5	7,2
Abr	9.285 ^e	-3,8	8,8	13,4	11.344 ^e	-7,0	4,8	6,6
May	9.424 ^e	1,5	7,3	12,1	11.798 ^e	4,0	4,0	6,1
Jun	9.169 ^e	-2,7	6,8	11,2	12.164 ^e	3,1	7,1	6,3

Período	Minutos internacionales tasados de salida				Minutos internacionales tasados de entrada			
	Minutos (en miles)	Variación %			Minutos (en miles)	Variación %		
		respecto al período anterior	respecto a igual período del año anterior	del acumulado desde enero hasta cada mes del mismo año respecto a igual acumulado del año anterior		respecto al período anterior	respecto a igual período del año anterior	del acumulado desde enero hasta cada mes del mismo año respecto a igual acumulado del año anterior
1999	423.139	12,4	///	///	430.979	-7,0	///	///
2000	440.423	4,1	///	///	387.326	-10,1	///	///
2000 Jun	36.277 ^e	-1,0	2,5	4,1	31.844 ^e	3,5	-12,5	-13,4
Jul	37.077 ^e	2,2	4,7	4,2	32.446 ^e	1,9	-10,9	-13,1
Ago	36.604 ^e	-1,3	4,3	4,2	32.304 ^e	-0,4	-8,5	-12,5
Sep	36.913 ^e	0,8	4,7	4,3	33.628 ^e	4,1	-7,7	-12,0
Oct	34.855 ^e	-5,6	4,5	4,3	33.457 ^e	-0,5	-4,7	-11,3
Nov	34.376 ^e	-1,4	4,3	4,3	31.082 ^e	-7,1	-3,9	-10,7
Dic	41.462 ^e	20,6	2,2	4,1	32.636 ^e	5,0	-3,6	-10,1
2001 Ene	39.969 ^e	-3,6	1,9	1,9	34.855 ^e	6,8	-2,8	-2,8
Feb	35.772 ^e	-10,5	0,3	1,1	32.799 ^e	-5,9	-2,0	-2,4
Mar	35.754 ^e	-0,1	0,3	0,9	32.471 ^e	-1,0	8,4	0,8
Abr	35.790 ^e	0,1	0,3	0,7	32.146 ^e	-1,0	7,6	2,4
May	36.506 ^e	2,0	-0,3	0,5	33.046 ^e	2,8	7,4	3,4
Jun	35.958 ^e	-1,5	-0,9	0,3	34.070 ^e	3,1	7,0	4,0

Fuente: Comisión Nacional de Comunicaciones

Cuadro 1.8.4 Teléfonos en servicio del sistema de telefonía celular móvil

Período	Cantidad de teléfonos	Variación %		
		respecto al período anterior	respecto a igual período del año anterior	respecto a diciembre del año anterior
2000 Jun	5.038.271	3,3	61,3	20,0
Jul	5.245.915	4,1	59,3	24,9
Ago	5.650.718	7,7	64,3	34,6
Sep	5.848.688	3,5	62,2	39,3
Oct	6.109.790	4,5	60,6	45,5
Nov	6.249.754	2,3	57,1	48,8
Dic	6.380.897	2,1	52,0	52,0
2001 Ene	6.717.825	5,3	53,9	5,3
Feb	6.841.954	1,8	51,2	7,2
Mar	6.913.498	1,0	50,9	8,3
Abr	6.939.748	0,4	47,3	8,8
May	6.957.410	0,3	42,7	9,0
Jun	6.966.314	0,1	38,3	9,2

Fuente: Comisión Nacional de Comunicaciones

Teléfonos en servicio del sistema de telefonía celular móvil

Cantidad de teléfonos

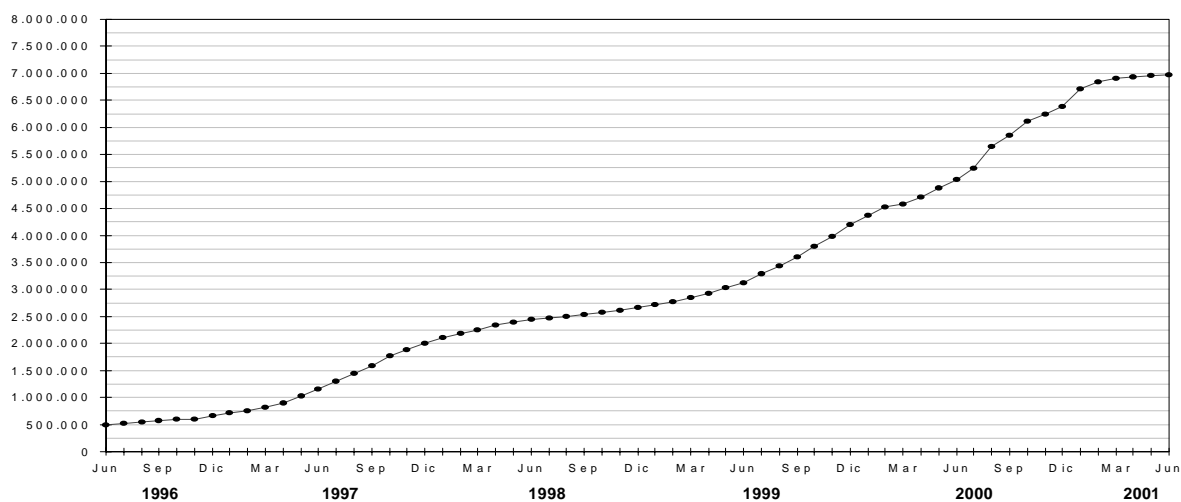

Otros servicios

El sistema de localización de personas –también conocido como radiomensaje, radiollamada, bipper o paging– registra una notable difusión en las principales ciudades del país, y ha acrecentado la oferta del servicio con características específicas. El relevamiento de la información para el análisis de coyuntura cubre la actividad de las empresas establecidas en el Gran Buenos Aires.

Asimismo, la televisión por cable constituye un fenómeno significativo en la actividad relativa a los medios masivos de comunicación. El INDEC ha iniciado una investigación estadística del sector a través de una encuesta trimestral, de la que participan como informantes las ocho empresas que tienen su administración central en el Gran Buenos Aires.

Cuadro 2.1.1 Servicio de radiomensaje. Abonados al sistema por tipo de servicio

Período	Cantidad de abonados	Servicio	
		Númerico ¹	Alfanumérico ²
1999	108.660	8.638	100.021
2000	75.901	3.197	72.704
2000 Abr	81.448	4.599	76.849
May	78.937	4.009	74.928
Jun	76.418	3.858	72.560
Jul	72.183	3.066	69.117
Ago	70.865	2.564	68.301
Sep	69.270	2.478	66.792
Oct	69.048	1.263	67.785
Nov	65.614	1.178	64.436
Dic	65.199	1.134	64.065
2001 Ene	63.954	1.078	62.876
Feb	61.164	1.033	60.131
Mar	62.211	1.003	61.208
Abr	60.912	775	60.137
May	59.094	970	58.124
Jun	59.148	917	58.231

¹ Permite sólo transmitir mensajes utilizando números.

² Permite leer los mensajes en forma completa a través del receptor.

Cuadro 2.1.2 Servicio de radiomensaje. Mensajes emitidos y facturación por la prestación del servicio

Período	Total de mensajes	Total facturación en pesos
1999	49.125.663	32.790.666
2000	40.684.320	19.042.823
2000 Abr	3.109.018	1.647.689
May	3.106.566	1.605.666
Jun	2.940.428	1.503.543
Jul	3.240.804	1.560.073
Ago	3.356.135	1.467.287
Sep	3.507.268	1.425.041
Oct	3.811.002	1.598.946
Nov	3.923.693	1.435.899
Dic	4.252.222	1.480.003
2000 Ene	3.579.955	1.468.740
Feb	3.054.723	1.205.860
Mar	3.372.162	1.253.137
Abr	2.827.014	1.213.896
May	3.117.453	1.096.922
Jun	2.888.636	1.096.630

Cuadro 2.2.1 Televisión por cable. Abonados al servicio, por jurisdicción

Período	Total	Jurisdicción ¹	
		Gran Buenos Aires ²	Resto del país ³
		número	
2000			
Trimestre I	2.895.120	1.557.233	1.337.887
Trimestre II	2.910.816	1.551.508	1.359.308
Trimestre III	2.893.164	1.579.349	1.313.815
Trimestre IV	2.876.713	1.593.757	1.282.956
2001			
Trimestre I	2.862.320	1.628.128	1.234.192
Trimestre II	2.861.308	1.630.521	1.230.787

¹La cantidad de abonados puede estar afectada por la movilidad de sistemas ubicados en las jurisdicciones mencionadas por parte de los operadores de sistemas múltiples.

²Comprende: Ciudad de Buenos Aires, Almirante Brown, Avellaneda, Berazategui, E. Echeverría, Ezeiza, Florencio Varela, General San Martín, Hurlingham, Ituzaingó, José C. Paz, La Matanza, Lanús, Lomas de Zamora, Malvinas Argentinas, Merlo, Moreno, Morón, Quilmes, San Fernando, San Isidro, San Miguel, Tigre, Tres de Febrero y Vicente López.

³La cantidad de abonados de la categoría "Resto del país" no representa la totalidad de abonados al sistema de cable en esa jurisdicción, sino que corresponde a los abonados al servicio prestado en esa jurisdicción por las empresas informantes. El importante crecimiento que se observa en el segundo trimestre de 1998 es consecuencia de la absorción de empresas del interior del país por parte de las empresas que se relevan.

Cuadro 2.2.2 Televisión por cable. Tamaño de las empresas según cantidad de abonados. Segundo trimestre de 2001

Abonados	Empresas	Cantidad promedio de abonados	Participación en el total de abonados
		número	%
Total	8	357.664	100
más de 100.000	3	927.452	97
menos de 100.000	5	15.790	3

**Cuadro 2.2.3 Televisión por cable.
Ingresos de las empresas, por tipo de facturación**

Período	Ingresos facturados			
	Total	Abonos, adicionales e instalaciones	Publicidad ¹	Otros
miles de pesos				
2000				
Trimestre I	258.351	253.583	3.892	876
Trimestre II	265.429	258.405	5.775	1.249
Trimestre III	270.993	263.777	6.442	774
Trimestre IV	259.021	252.651	5.653	717
2001				
Trimestre I	259.530	252.522	6.293	715
Trimestre II	258.623	251.947	5.962	714

¹Corresponde a los ingresos por publicidad contratada directamente con la empresa de TV por cable. No se incluye la publicidad de las señales de cable.

**Cuadro 2.2.4 Televisión por cable.
Facturación de las empresas, por abonado**

Período	Facturación promedio mensual en pesos por abonado ¹
2000	
Trimestre I	29,2
Trimestre II	30,5
Trimestre III	30,8
Trimestre IV	29,7
2001	
Trimestre I	29,4
Trimestre II	29,4

¹Estos datos no hacen mención al valor del abono sino a la facturación promedio por abonado que las empresas perciben, ya que éstas últimas realizan una previsión por incobrabilidad.

**Cuadro 2.2.5 Televisión por cable.
Personal ocupado por tipo de función**

Período	Total	Personal ocupado		
		Administración y Comercialización	Técnico, control y producción	Otros
número				
2000				
Trimestre I	7.594	3.736	3.769	89
Trimestre II	7.753	3.766	3.902	85
Trimestre III	7.048	3.674	3.291	83
Trimestre IV	6.897	4.013	2.809	75
2001				
Trimestre I	6.557	3.384	3.061	112
Trimestre II	7.753	3.766	3.902	85

Cuadro 2.2.6 Televisión por cable. Cantidad de señales promedio según género y origen. Segundo trimestre de 2001

Género	Total	Nacionales	Extranjeras
		número	
Total de señales	79	37	42
Cines y series	14	5	9
Deportivos	5	2	3
Documentales	9	4	5
Musicales	5	3	2
Informativos	5	4	1
Infantiles	6	2	4
Femeninos	3	2	1
Aire	5	5	–
Internacionales	9	–	9
Variedades	11	8	3
Codificados	7	2	5

Comercio

Dado el desarrollo alcanzado por los centros de compras, el INDEC determinó poner en marcha una encuesta de periodicidad mensual, con el objetivo de elaborar series relativas a: volúmenes de ventas según jurisdicción y rubro, ventas promedio por metro cuadrado, cantidad de locales y área bruta locativa, personal ocupado, cantidad de salas cinematográficas y espectadores por sala. Además, se cubre información sobre aspectos tales como personal ocupado por las administraciones, ingre-

sos de las administraciones, tamaño de los locales y facturación promedio de los locales. La encuesta releva veintiseis centros de compras del Gran Buenos Aires.

De manera análoga, el INDEC releva mensualmente la actividad de 76 empresas del sector supermercados. La encuesta proporciona datos sobre la evolución de las ventas totales, valor de las ventas por metro cuadrado, número de operaciones y monto promedio de cada compra, personal ocupado, sueldos y salarios.

Cuadro 3.1.1 Centros de compras. Evolución de las ventas totales

Período	Ventas totales en millones de pesos	Variación %		
		respecto al período anterior	respecto a igual período del año anterior	del acumulado desde enero hasta cada mes del mismo año respecto a igual período del año anterior
1999	1.835,8	1,1	///	///
2000	1.797,7	-2,1	///	///
2000 Jun	165,3	12,8	1,5	-0,8
Jul	187,2	13,2	3,9	-
Ago	144,1	-23,0	-4,7	-0,6
Sep	135,2	-6,2	0,9	-0,4
Oct	145,2	7,4	-7,4	-1,2
Nov	126,9	-12,6	-6,8	-1,6
Dic	207,0	63,1	-5,2	-2,1
2001 Ene	123,6	-40,3	-3,0	-3,0
Feb	106,2	-14,0	-12,0	-7,4
Mar	136,4	28,4	0,5	-4,6
Abr	137,6	0,9	-12,1	-6,8
May	129,9	-5,6	-9,7	-7,4
Jun ^e	140,6	8,2	-15,5	-9,0

Evolución mensual de las ventas en centros de compras

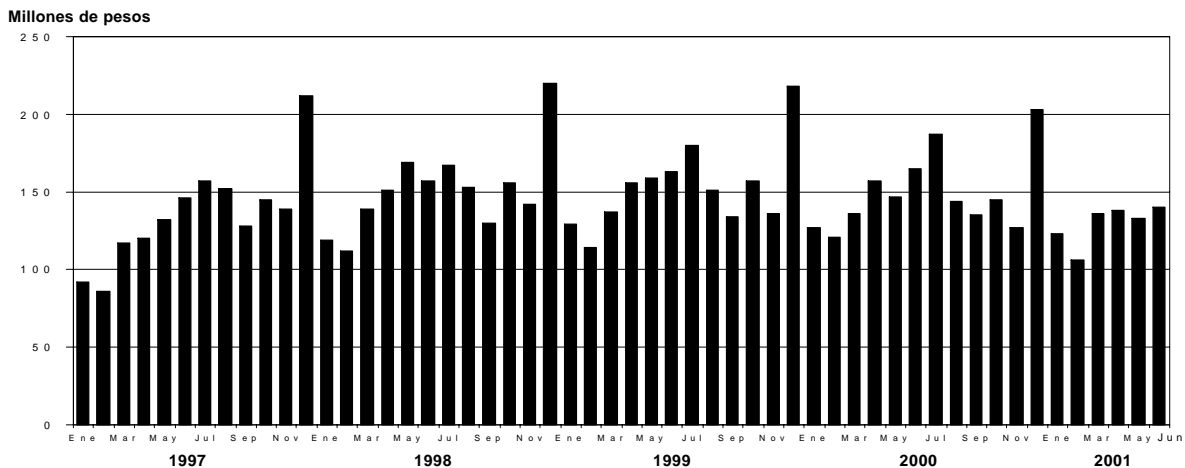

Cuadro 3.1.2 Centros de compras. Ventas por rubro, según jurisdicción

Período	Total	Indumentaria calzado y marroquinería	Ropa y accesorios deportivos	Amoblamientos, decoración y textiles para el hogar	Patio de comidas, alimentos y kioscos	
			miles de pesos			
Total del						
Gran Buenos Aires						
2000	May	146.597	65.087	6.119	7.344	19.243
	Jun	165.319	76.400	7.827	7.999	20.283
	Jul	187.178	78.080	8.157	8.806	27.075
	Ago	144.119	55.411	7.045	7.661	20.448
	Sep	135.219	55.844	6.645	7.456	19.204
	Oct	145.163	65.039	7.172	7.345	18.989
	Nov	126.921	57.042	5.950	6.980	17.030
	Dic	206.966	99.690	9.688	9.357	21.442
2001	Ene	123.551	43.839	5.153	5.897	18.414
	Feb	106.220	38.560	4.525	6.540	16.635
	Mar	136.359	54.497	6.994	8.041	18.901
	Abr	137.620	62.348	6.312	6.749	18.214
	May	129.938	62.618	5.828	5.950	16.556
Ciudad de Buenos Aires						
2000	May	68.937	33.709	2.093	4.686	10.233
	Jun	79.864	40.699	2.847	5.248	10.780
	Jul	86.180	41.336	2.830	5.572	13.358
	Ago	67.695	29.168	2.506	4.695	10.931
	Sep	64.797	29.399	2.352	4.732	10.437
	Oct	69.907	34.032	2.468	4.598	10.560
	Nov	63.514	30.663	2.054	4.467	9.799
	Dic	99.175	49.759	3.436	5.688	11.635
2001	Ene	57.361	22.189	1.795	3.671	9.305
	Feb	49.784	19.815	1.556	4.054	8.781
	Mar	63.010	28.066	2.272	4.881	10.261
	Abr	64.998	32.115	2.147	4.011	10.200
	May	60.412	31.950	2.008	3.525	8.900
24 partidos de la Provincia de Buenos Aires						
2000	May	77.660	31.378	4.026	2.658	9.010
	Jun	85.455	35.701	4.980	2.751	9.503
	Jul	100.998	36.744	5.327	3.234	13.717
	Ago	76.424	26.243	4.539	2.966	9.517
	Sep	70.422	26.445	4.293	2.724	8.767
	Oct	75.256	31.007	4.704	2.747	8.429
	Nov	63.407	26.379	3.896	2.513	7.231
	Dic	107.791	49.931	6.252	3.669	9.807
2001	Ene	66.190	21.650	3.358	2.226	9.109
	Feb	56.436	18.745	2.969	2.486	7.854
	Mar	73.349	26.431	4.722	3.160	8.640
	Abr	72.622	30.233	4.165	2.738	8.014
	May	69.526	30.668	3.820	2.425	7.656

Cuadro 3.1.2 (conclusión)

Electrónicos, CD, electrodo- mésticos y computación	Juguetería	Librería y papelería	Diversión y esparcimiento	Perfumería y farmacia	Otros
miles de pesos					
21.631	1.989	2.154	11.729	3.841	7.460
22.338	2.215	2.421	13.704	4.279	7.853
25.397	2.701	2.459	21.805	4.584	8.114
22.875	4.657	2.282	12.166	4.131	7.443
19.255	1.751	2.022	11.455	4.194	7.393
21.621	1.824	2.179	8.256	4.774	7.964
17.953	1.788	1.767	7.423	3.694	7.294
29.764	6.536	3.555	8.191	6.074	12.669
22.642	2.584	1.939	11.529	3.220	8.334
17.418	1.373	1.656	9.165	2.946	7.402
22.429	2.117	2.379	9.672	3.822	7.507
20.972	1.714	2.115	8.336	3.973	6.887
19.279	1.440	1.778	6.934	3.794	5.581
7.880	989	1.263	2.094	2.080	3.910
8.504	1.148	1.461	2.553	2.407	4.217
9.473	1.356	1.504	3.851	2.503	4.397
8.394	2.006	1.389	2.267	2.329	4.010
7.036	903	1.191	2.335	2.405	4.007
7.238	938	1.281	1.970	2.765	4.057
7.007	915	1.050	1.635	2.091	3.833
11.300	2.941	2.049	2.165	3.385	6.817
8.595	1.185	1.103	3.065	1.618	4.835
6.111	688	926	2.218	1.529	4.106
7.233	907	1.272	2.103	2.068	3.947
6.841	859	1.140	1.866	2.106	3.713
5.668	696	987	1.608	2.186	3.061
13.751	1.000	891	9.635	1.761	3.550
13.834	1.067	960	11.151	1.872	3.636
15.924	1.345	955	19.754	2.081	3.717
14.481	2.651	893	9.899	1.802	3.433
12.219	848	831	9.120	1.789	3.386
14.383	886	898	6.286	2.009	3.907
10.946	873	717	5.788	1.603	3.461
18.464	3.595	1.506	6.026	2.689	5.852
14.047	1.399	836	8.464	1.602	3.499
11.307	685	730	6.947	1.417	3.296
15.196	1.210	1.107	7.569	1.754	3.560
14.131	855	975	6.470	1.867	3.174
13.621	744	791	5.326	1.788	2.687

Cuadro 3.1.3 Centros de compras. Cantidad de locales activos, área bruta locativa, ventas por local y por metro cuadrado y espectadores de cine

Periodo	Cantidad de centros de compras	Cantidad de locales activos con volumen de ventas disponible	Área bruta locativa de los locales activos	Ventas promedio por local activo	Ventas promedio por m ²	Espectadores de cine
	número	número	m ²	miles de pesos	pesos	número
Total						
2000 May	25	2.104	379.444	70	386	990.010
Jun	25	2.084	377.837	79	438	1.314.816
Júl	25	2.085	378.226	90	495	2.074.385
Ago	25	2.084	377.990	69	381	1.173.662
Sep	25	2.070	376.308	65	359	1.072.974
Oct	25	2.077	376.879	70	385	776.718
Nov	25	2.098	379.168	61	335	612.292
Dic	26	2.109	380.387	98	544	819.210
2001 Ene	26	2.083	377.575	59	327	1.220.920
Feb	26	2.073	376.949	51	282	989.965
Mar	26	2.063	376.147	66	363	999.376
Abr	26	2.063	376.521	67	366	806.714
May	26	2.060	376.174	64	352	702.935
Ciudad de Buenos Aires						
2000 May	13	1.093	146.013	63	472	231.533
Jun	13	1.075	144.444	74	553	357.800
Júl	13	1.074	144.465	80	597	454.255
Ago	13	1.073	144.337	63	469	306.758
Sep	13	1.058	142.441	61	455	308.407
Oct	13	1.064	142.859	66	490	235.561
Nov	13	1.085	144.102	59	441	185.767
Dic	14	1.082	143.481	92	691	248.612
2001 Ene	14	1.085	143.999	53	398	339.175
Feb	14	1.077	143.418	46	347	285.070
Mar	14	1.070	142.801	59	441	264.532
Abr	14	1.071	143.221	61	454	221.545
May	14	1.068	142.874	59	442	200.982
24 partidos de la Provincia de Buenos Aires						
2000 May	12	1.011	233.431	77	333	758.477
Jun	12	1.009	233.393	85	366	957.016
Júl	12	1.011	233.761	100	432	1.620.130
Ago	12	1.011	233.653	76	327	866.904
Sep	12	1.012	233.867	70	301	764.567
Oct	12	1.013	234.290	74	321	541.157
Nov	12	1.013	235.066	63	270	433.525
Dic	12	1.027	236.906	105	455	570.598
2001 Ene	12	998	233.576	66	283	881.745
Feb	12	996	233.531	57	242	704.895
Mar	12	993	233.346	74	314	734.844
Abr	12	992	233.300	73	311	585.169
May	12	992	233.300	70	297	501.953

Cuadro 3.2.1 Supermercados. Ventas totales, ventas por metro cuadrado y ventas por operación, según jurisdicción

Período	Ventas totales en miles de pesos	Superficie cubierta en m ²	Ventas por m ²	Número de operaciones	Ventas por operación en pesos
Total					
2000 May	1.123.683	1.858.246	605	58.302.183	19,3
Jun	1.134.220	1.881.237	603	59.249.503	19,1
Jul	1.234.583	1.902.963	649	62.934.986	19,6
Ago	1.156.103	1.915.756	603	62.010.670	18,6
Sep	1.162.942	1.938.926	600	61.998.240	18,8
Oct	1.191.664	1.961.928	607	64.019.658	18,6
Nov	1.140.431	1.967.874	580	61.804.538	18,5
Dic	1.522.529	2.007.256	759	72.468.689	21,0
2001 Ene	1.113.965	2.009.560	554	60.219.929	18,5
Feb	1.059.202	2.009.277	527	57.647.803	18,4
Mar	1.232.825	2.008.397	614	64.550.913	19,1
Abr	1.180.903	2.006.252	589	61.301.448	19,3
May	1.089.251	2.003.775	544	58.347.239	18,7
Ciudad de Buenos Aires					
2000 May	258.785	315.165	821	13.531.150	19,1
Jun	259.029	319.831	810	13.786.250	18,8
Jul	276.184	323.697	853	14.276.810	19,3
Ago	262.162	324.759	807	14.061.320	18,6
Sep	261.563	325.634	803	13.604.704	19,2
Oct	264.572	327.493	808	13.911.308	19,0
Nov	258.291	329.344	784	13.865.698	18,6
Dic	320.674	329.876	972	15.387.871	20,8
2001 Ene	223.969	331.055	677	12.551.832	17,8
Feb	222.537	330.355	674	12.062.554	18,4
Mar	274.006	327.197	837	13.868.251	19,8
Abr	261.624	328.136	797	13.473.362	19,4
May	251.844	328.045	768	13.497.516	18,7
24 partidos de la Provincia de Buenos Aires¹					
2000 May	347.189	557.747	622	15.258.546	22,8
Jun	352.854	562.707	627	15.558.025	22,7
Jul	380.932	564.247	675	15.869.148	24,0
Ago	357.269	565.687	632	15.645.616	22,8
Sep	364.019	577.139	631	16.009.223	22,7
Oct	375.598	583.336	644	16.460.139	22,8
Nov	360.961	584.296	618	15.479.987	23,3
Dic	487.500	597.811	815	18.893.613	25,8
2001 Ene	336.884	602.279	559	15.085.248	22,3
Feb	319.454	600.134	532	14.007.547	22,8
Mar	386.616	601.212	643	16.599.138	23,3
Abr	367.735	600.240	613	15.709.715	23,4
May	335.638	600.229	559	14.655.945	22,9
Resto de Buenos Aires					
2000 May	137.768	295.572	466	7.348.198	18,7
Jun	134.335	295.572	454	7.100.534	18,9
Jul	148.586	300.822	494	7.571.227	19,6
Ago	138.593	302.627	458	7.576.484	18,3
Sep	142.965	305.992	467	7.551.306	18,9
Oct	148.573	306.533	485	8.309.957	17,9
Nov	139.397	308.529	452	8.317.121	18,8
Dic	192.701	311.560	619	9.558.885	20,2
2001 Ene	170.271	314.343	542	8.436.011	20,2
Feb	150.684	313.903	480	7.956.809	18,9
Mar	152.927	313.903	487	8.041.739	19,0
Abr	144.315	315.323	458	7.580.864	19,0
May	132.216	316.283	418	6.942.921	19,0

(sigue)

Cuadro 3.2.1 (continuación)

	Período	Ventas totales en miles de pesos	Superficie cubierta en m ²	Ventas por m ²	Número de operaciones	Ventas por operación en pesos
Córdoba						
	2000 May	83.249	151.967	548	4.252.138	19,6
	Jun	84.811	151.967	558	4.438.668	19,1
	Jul	93.427	151.667	616	5.220.807	17,9
	Ago	83.915	151.667	553	5.073.699	16,5
	Sep	82.541	152.277	542	5.192.857	15,9
	Oct	83.767	152.277	550	5.138.010	16,3
	Nov	79.138	152.277	520	4.729.690	16,7
	Dic	108.718	152.277	714	5.524.826	19,7
	2001 Ene	80.697	152.277	530	5.020.494	16,1
	Feb	77.654	152.277	510	4.783.285	16,2
	Mar	88.127	152.277	579	5.099.142	17,3
	Abr	85.433	152.277	561	4.973.539	17,2
	May	77.249	152.277	507	4.636.452	16,7
Chubut						
	2000 May	20.018	27.790	720	1.177.350	17,0
	Jun	20.243	27.790	728	1.180.820	17,1
	Jul	22.484	27.790	809	1.313.063	17,1
	Ago	21.627	27.790	778	1.340.820	16,1
	Sep	21.349	27.790	768	1.330.328	16,0
	Oct	21.804	27.790	785	1.356.453	16,1
	Nov	21.262	27.790	765	1.284.293	16,6
	Dic	28.940	27.790	1.041	1.757.436	16,5
	2001 Ene	22.445	27.790	808	1.313.969	17,1
	Feb	20.230	27.790	728	1.239.520	16,3
	Mar	22.840	27.790	822	1.352.683	16,9
	Abr	22.150	28.200	785	1.302.754	17,0
	May	21.347	28.200	757	1.234.850	17,3
Entre Ríos						
	2000 May	16.673	45.823	364	1.158.962	14,4
	Jun	16.769	45.823	366	1.141.180	14,7
	Jul	18.386	45.823	401	1.218.016	15,1
	Ago	17.747	49.483	359	1.316.429	13,5
	Sep	17.355	46.447	374	1.208.624	14,4
	Oct	17.296	45.797	378	1.258.625	13,7
	Nov	16.967	45.097	376	1.251.025	13,6
	Dic	23.520	44.667	527	1.385.184	17,0
	2001 Ene	17.320	44.867	386	1.148.793	15,1
	Feb	16.406	44.867	366	1.087.464	15,1
	Mar	18.204	44.867	406	1.154.447	15,8
	Abr	17.474	44.867	389	1.152.301	15,2
	May	15.957	44.867	356	1.098.568	14,5
Mendoza						
	2000 May	58.851	103.353	569	4.095.131	14,4
	Jun	61.425	103.353	594	4.180.676	14,7
	Jul	65.679	103.353	635	4.414.981	14,9
	Ago	62.124	103.353	601	4.361.713	14,2
	Sep	64.894	112.677	576	4.197.611	15,5
	Oct	66.139	124.274	532	4.206.754	15,7
	Nov	61.882	124.274	498	4.236.545	14,6
	Dic	81.082	124.274	652	4.952.041	16,4
	2001 Ene	61.645	119.974	514	4.266.569	14,4
	Feb	58.510	120.724	485	4.257.185	13,7
	Mar	67.594	119.062	568	4.745.239	14,2
	Abr	64.929	119.660	543	4.200.714	15,5
	May	58.688	119.660	490	3.711.828	15,8

(sigue)

Cuadro 3.2.1 (continuación)

Período		Ventas totales en miles de pesos	Superficie cubierta en m ²	Ventas por m ²	Número de operaciones	Ventas por operación en pesos	
Neuquén							
2000	May	21.319	42.653	500	1.081.721	19,7	
	Jun	21.750	42.653	510	1.064.566	20,4	
	Jul	24.136	42.653	566	1.177.847	20,5	
	Ago	22.472	42.653	527	1.165.679	19,3	
	Sep	21.169	42.653	496	1.155.455	18,3	
	Oct	21.350	42.653	501	1.174.482	18,2	
	Nov	20.683	42.653	485	1.143.621	18,1	
	Dic	30.102	57.431	524	1.412.054	21,3	
	2001	Ene	21.510	57.431	375	1.171.200	18,4
		Feb	20.807	59.603	349	1.135.730	18,3
		Mar	23.532	59.603	395	1.231.069	19,1
		Abr	22.777	60.963	374	1.232.578	18,5
May		21.349	60.963	350	1.175.069	18,2	
Santa Fe							
2000	May	50.398	109.675	460	2.837.521	17,8	
	Jun	51.966	114.005	456	2.994.611	17,4	
	Jul	56.528	118.895	475	3.092.140	18,3	
	Ago	55.438	121.545	456	2.974.867	18,6	
	Sep	54.621	122.125	447	3.079.657	17,7	
	Oct	55.924	122.125	458	3.142.669	17,8	
	Nov	52.990	122.125	434	3.000.776	17,7	
	Dic	72.159	123.245	585	3.496.438	20,6	
	2001	Ene	50.157	123.245	407	2.829.489	17,7
		Feb	49.742	123.245	404	2.859.624	17,4
		Mar	57.310	123.245	465	2.981.916	19,2
		Abr	55.895	123.245	454	2.936.597	19,0
May		49.731	123.245	404	2.863.219	17,4	
Tucumán							
2000	May	20.411	27.872	732	1.010.125	20,2	
	Jun	19.729	27.872	708	1.081.363	18,2	
	Jul	21.712	27.872	779	1.133.122	19,2	
	Ago	19.847	27.872	712	1.041.519	19,1	
	Sep	18.781	27.872	674	1.105.321	17,0	
	Oct	19.825	31.330	633	1.168.466	17,0	
	Nov	18.722	31.330	598	987.925	19,0	
	Dic	28.118	31.330	897	1.229.300	22,9	
	2001	Ene	18.453	31.330	589	990.524	18,6
		Feb	18.409	31.330	588	1.098.341	16,8
		Mar	21.566	31.330	688	1.244.061	17,3
		Abr	20.366	31.330	650	1.114.800	18,3
May		18.510	29.197	634	1.138.017	16,3	
Otras provincias del Norte²							
2000	May	51.935	89.108	583	3.340.298	15,5	
	Jun	54.294	98.143	553	3.457.188	15,7	
	Jul	60.768	98.143	619	3.756.586	16,2	
	Ago	52.515	98.143	535	3.496.892	15,0	
	Sep	51.711	98.143	527	3.482.037	14,9	
	Oct	53.045	98.143	540	3.719.560	14,3	
	Nov	48.317	98.143	492	3.616.180	13,4	
	Dic	67.233	104.979	640	4.107.684	16,4	
	2001	Ene	49.736	104.979	474	3.527.538	14,1
		Feb	47.167	104.979	449	3.579.463	13,2
		Mar	53.265	106.761	499	4.021.966	13,2
		Abr	53.271	106.461	500	3.653.633	14,6
May		46.329	104.679	443	3.617.728	12,8	

(sigue)

Cuadro 3.2.1 (conclusión)

Período	Ventas totales en miles de pesos	Superficie cubierta en m ²	Ventas por m ²	Número de operaciones	Ventas por operación en pesos	
Otras provincias del Centro y del Oeste³						
2000	May	18.502	39.117	473	1.055.484	17,5
	Jun	19.130	39.117	489	1.088.140	17,6
	Jul	25.823	45.597	566	1.628.893	15,9
	Ago	24.320	47.773	509	1.572.428	15,5
	Sep	23.224	47.773	486	1.672.634	13,9
	Oct	24.477	47.773	512	1.744.295	14,0
	Nov	23.432	49.028	478	1.569.462	14,9
	Dic	31.579	49.028	644	1.989.153	15,9
2001	Ene	22.849	47.002	486	1.567.074	14,6
	Feb	21.376	47.082	454	1.350.965	15,8
	Mar	24.843	47.182	527	1.742.899	14,3
	Abr	24.450	40.482	604	1.629.765	15,0
	May	22.059	41.062	537	1.542.960	14,3
Otras provincias del Sur⁴						
2000	May	38.585	52.404	736	2.155.559	17,9
	Jun	37.885	52.404	723	2.177.482	17,4
	Jul	39.938	52.404	762	2.262.346	17,7
	Ago	38.074	52.404	727	2.383.204	16,0
	Sep	38.750	52.404	739	2.408.483	16,1
	Oct	39.294	52.404	750	2.428.940	16,2
	Nov	38.389	52.988	724	2.322.215	16,5
	Dic	50.203	52.988	947	2.774.204	18,1
2001	Ene	38.029	52.988	718	2.311.188	16,5
	Feb	36.226	52.988	684	2.229.316	16,2
	Mar	41.995	53.968	778	2.468.363	17,0
	Abr	40.484	55.068	735	2.340.826	17,3
	May	38.334	55.068	696	2.232.166	17,2

¹Comprende los siguientes partidos de la provincia de Buenos Aires: Almirante Brown, Avellaneda, Berazategui, Esteban Echeverría, Ezeiza, Florencio Varela, General San Martín, Hurlingham, Ituzaingó, José C.Paz, La Matanza, Lanús, Lomas de Zamora, Malvinas Argentinas, Merlo, Moreno, Morón, Quilmes, San Fernando, San Isidro, San Miguel, Tigre, Tres de Febrero y Vicente López.

²Comprende las provincias de Corrientes, Chaco, Formosa, Jujuy, Misiones, Salta y Santiago del Estero.

³Comprende las provincias de Catamarca, La Rioja, San Juan y San Luis.

⁴Comprende las provincias de La Pampa, Río Negro, Santa Cruz y Tierra del Fuego.

Cuadro 3.2.2 Supermercados. Cantidad de cadenas relevadas, cantidad de bocas de expendio, personal ocupado asalariado y sueldos y salarios brutos por categoría

Periodo	Cantidad de cadenas relevadas	Cantidad de bocas de expendio	Personal ocupado		Sueldos y salarios brutos		
			Gerentes, supervisores y otro personal jerárquico	Cajeros, administrativos, reposidores y otros	Gerentes, supervisores y otro personal jerárquico	Cajeros, administrativos, reposidores y otros	
			número de personas		miles de pesos		
2000	May	76	1.194	9.465	81.366	16.688	51.614
	Jun ¹	76	1.209	9.524	81.105	24.172	76.272
	Jul	76	1.236	9.158	84.589	18.012	56.883
	Ago	76	1.246	9.234	84.792	16.334	52.624
	Sep	76	1.256	9.142	86.082	17.137	53.502
	Oct	76	1.266	9.622	85.900	16.219	54.322
	Nov	76	1.278	9.648	86.137	16.000	53.688
	Dic ¹	76	1.298	9.869	88.374	26.263	84.786
2001	Ene	76	1.321	9.813	87.530	16.910	57.869
	Feb	76	1.325	9.999	87.507	16.660	54.645
	Mar	76	1.325	9.947	87.550	17.139	54.742
	Abr	76	1.328	10.257	87.493	17.912	54.693
	May	76	1.331	9.668	88.102	17.058	53.504

¹En los meses de junio y diciembre se incluye el aguinaldo.

Cuadro 3.2.3 Supermercados. Ventas por grupos de artículos, según jurisdicción

Período	Total	Bebidas	Almacén	Panadería	Lácteos	
Total						
miles de pesos						
2000	May	1.123.683	124.728	285.188	32.391	111.714
	Jun	1.134.220	127.624	288.194	33.401	112.605
	Jul	1.234.583	136.726	312.473	34.554	120.740
	Ago	1.156.103	133.436	287.497	34.246	114.044
	Sep	1.162.942	138.139	278.070	35.212	118.583
	Oct	1.191.664	143.526	286.528	34.558	118.153
	Nov	1.140.431	144.623	278.037	33.656	112.705
	Dic	1.522.529	262.334	346.628	45.394	123.418
2001	Ene	1.113.965	139.591	250.951	33.250	102.687
	Feb	1.059.202	133.612	243.205	30.814	100.500
	Mar	1.232.825	142.670	293.443	35.335	117.755
	Abr	1.180.903	133.061	312.202	34.419	114.202
	May	1.089.251	118.014	280.599	33.507	112.234
Ciudad de Buenos Aires						
2000	May	258.785	30.282	58.735	10.076	24.915
	Jun	259.029	31.412	58.429	10.262	23.885
	Jul	276.184	33.060	62.138	9.609	24.994
	Ago	262.162	33.251	57.204	10.263	24.117
	Sep	261.563	34.806	46.212	10.392	26.888
	Oct	264.572	33.261	56.261	10.037	25.192
	Nov	258.291	33.620	55.465	9.898	24.565
	Dic	320.674	58.178	63.479	12.328	24.106
2001	Ene	223.969	29.468	43.508	8.129	18.946
	Feb	222.537	29.564	44.273	8.165	19.468
	Mar	274.006	35.110	56.513	10.048	24.462
	Abr	261.624	33.210	60.223	9.707	23.185
	May	251.844	29.991	56.569	9.932	23.963
24 partidos de la Provincia de Buenos Aires¹						
2000	May	347.189	43.793	88.590	9.481	32.524
	Jun	352.854	44.572	91.131	9.920	33.252
	Jul	380.932	46.832	98.139	10.379	34.960
	Ago	357.269	47.351	88.731	9.976	33.465
	Sep	364.019	48.230	89.835	10.593	34.285
	Oct	375.598	53.842	88.876	10.324	34.860
	Nov	360.961	54.979	87.014	10.041	33.125
	Dic	487.500	95.548	106.793	13.951	35.648
2001	Ene	336.884	47.368	74.078	9.144	28.305
	Feb	319.454	45.142	72.256	8.852	27.863
	Mar	386.616	49.971	91.069	10.628	34.778
	Abr	367.735	46.164	96.675	10.369	33.390
	May	335.638	40.572	86.678	9.995	33.206
Resto de Buenos Aires						
2000	May	137.768	15.069	36.148	4.655	14.487
	Jun	134.335	14.741	35.393	4.657	14.400
	Jul	148.586	16.015	39.523	5.035	15.656
	Ago	138.593	15.184	36.473	4.850	14.963
	Sep	142.965	15.674	37.166	4.843	15.812
	Oct	148.573	16.550	37.747	4.895	16.172
	Nov	139.397	16.627	35.506	4.722	15.388
	Dic	192.701	32.670	46.874	6.716	17.546
2001	Ene	170.271	22.795	39.042	7.177	17.917
	Feb	150.684	19.689	35.851	5.442	16.223
	Mar	152.927	17.262	37.840	5.263	16.343
	Abr	144.315	15.858	39.218	5.109	15.950
	May	132.216	13.910	35.137	4.813	15.601

Cuadro 3.2.3

Carnes	Verdulería y frutería	Alimentos preparados y rotisería	Artículos de limpieza y perfumería	Indumentaria, calzado y textiles	Electrónica y artículos para el hogar	Otros
miles de pesos						
133.474	55.603	27.481	162.636	36.730	47.230	106.508
134.914	54.826	28.111	161.822	38.180	45.199	109.344
142.606	57.180	31.962	175.733	39.723	55.862	127.024
136.344	57.998	29.011	163.755	30.429	40.986	128.357
139.972	61.766	29.872	171.100	29.742	40.475	120.011
138.554	64.606	30.299	169.212	32.174	53.386	120.668
132.626	63.159	28.592	164.321	29.528	41.048	112.136
168.917	73.720	35.513	195.756	45.963	61.146	163.740
125.206	57.616	27.909	170.315	33.357	51.881	121.202
122.928	55.456	26.818	160.931	30.050	38.632	116.256
141.724	63.114	30.044	184.059	39.480	43.515	141.686
134.821	59.361	28.391	168.837	35.555	43.057	116.997
127.793	55.626	25.899	154.137	34.708	37.948	108.786
33.085	17.045	8.965	34.616	5.202	10.612	25.252
34.077	16.672	8.976	34.666	5.460	9.390	25.800
35.325	17.491	9.870	36.592	5.716	12.755	28.634
33.115	17.681	9.078	34.432	4.564	9.648	28.809
34.515	19.016	9.175	37.292	4.514	9.391	29.362
33.039	19.001	9.356	35.311	4.837	11.205	27.072
32.177	18.708	9.003	34.667	4.811	9.513	25.864
38.074	19.866	10.502	38.738	7.049	12.895	35.459
26.509	15.401	8.025	32.102	4.799	11.825	25.257
27.428	15.512	7.975	31.348	4.523	7.962	26.319
33.873	18.972	9.518	38.163	5.731	9.105	32.511
30.493	17.724	9.051	35.027	5.369	9.022	28.613
30.495	16.956	8.280	33.458	6.053	7.896	28.251
39.493	16.049	7.110	49.787	9.576	16.415	34.371
40.301	15.673	7.319	50.557	9.978	14.560	35.591
42.063	16.186	8.055	53.997	10.329	19.114	40.878
40.162	16.479	7.332	50.212	7.966	13.780	41.815
41.154	17.661	7.779	52.598	7.631	14.034	40.219
42.080	18.934	7.889	52.557	8.356	17.966	39.914
40.689	17.862	7.627	50.680	7.805	14.331	36.808
53.300	22.161	9.922	61.655	12.525	21.139	54.858
36.969	16.218	7.379	51.138	9.058	17.767	39.460
35.753	15.627	7.096	48.415	8.064	12.293	38.093
43.181	18.593	8.309	57.384	10.979	13.556	48.168
41.213	17.391	7.801	53.099	9.450	13.985	38.198
37.980	16.153	6.998	47.837	9.343	12.134	34.742
16.256	7.469	2.529	20.138	4.379	5.438	11.200
15.901	7.120	2.578	19.291	4.450	5.047	10.757
17.099	7.648	2.878	21.010	4.701	6.180	12.841
16.105	7.747	2.697	19.800	3.604	4.477	12.693
16.837	8.444	2.800	20.939	3.706	4.857	11.887
16.826	9.043	2.899	21.296	3.997	6.226	12.922
14.496	9.519	2.664	20.512	3.811	4.296	11.856
19.256	10.873	3.535	25.042	6.027	6.538	17.624
17.624	10.079	3.338	25.507	5.005	6.614	15.173
16.165	8.806	3.015	22.809	4.434	4.726	13.524
16.163	8.622	2.979	23.383	5.532	4.891	14.649
15.588	8.012	2.802	21.091	4.646	4.724	11.317
14.195	7.515	2.602	19.137	4.309	4.491	10.506

(sigue)

Cuadro 3.2.3 (continuación)

	Período	Total	Bebidas	Almacén	Panadería	Lácteos
Córdoba						
				miles de pesos		
	2000					
	May	83.249	9.245	20.666	1.558	7.490
	Jun	84.811	9.578	20.930	1.602	8.320
	Jul	93.427	10.057	25.095	1.844	8.115
	Ago	83.915	9.250	22.407	1.703	7.660
	Sep	82.541	9.580	21.870	1.702	7.705
	Oct	83.767	9.495	21.179	1.667	7.714
	Nov	79.138	9.452	20.660	1.671	7.365
	Dic	108.718	18.188	25.935	2.248	8.030
	2001					
	Ene	80.697	9.890	19.566	1.664	7.015
	Feb	77.654	10.074	18.923	1.590	7.141
	Mar	88.127	9.767	22.323	1.715	8.098
	Abr	85.433	9.106	23.726	1.764	7.840
	May	77.249	8.082	21.442	1.586	7.329
Chubut						
	2000					
	May	20.018	1.821	4.970	624	3.261
	Jun	20.243	1.860	5.037	644	3.312
	Jul	22.484	2.058	5.606	638	3.519
	Ago	21.627	1.971	5.401	610	3.326
	Sep	21.349	1.970	5.381	624	3.325
	Oct	21.804	2.023	5.476	635	3.321
	Nov	21.262	2.009	5.418	612	3.195
	Dic	28.940	3.277	7.224	778	4.199
	2001					
	Ene	22.445	2.162	5.640	619	3.378
	Feb	20.230	1.921	5.108	551	3.005
	Mar	22.840	2.074	5.789	615	3.385
	Abr	22.150	2.026	5.807	620	3.363
	May	21.347	1.927	5.518	585	3.216
Entre Ríos						
	2000					
	May	16.673	1.670	4.468	422	1.355
	Jun	16.769	1.638	4.543	435	1.348
	Jul	18.386	1.769	5.020	469	1.517
	Ago	17.747	1.685	4.582	572	1.334
	Sep	17.355	2.002	4.304	571	1.267
	Oct	17.296	1.938	4393	549	1.191
	Nov	16.967	1.978	4276	546	1.147
	Dic	23.520	3.847	5741	757	1.267
	2001					
	Ene	17.320	1.975	4193	531	1.113
	Feb	16.406	1.847	4011	493	1.094
	Mar	18.204	1.934	4632	540	1.294
	Abr	17.474	1.803	4774	484	1.305
	May	15.957	1.563	4207	394	1.273
Mendoza						
	2000					
	May	58.851	4.749	18.185	857	6.481
	Jun	61.425	5.150	18.972	953	6.587
	Jul	65.679	5.638	20.177	1.031	6.940
	Ago	62.124	5.210	18.479	974	6.767
	Sep	64.894	5.539	18.583	1.164	6.664
	Oct	66.139	5.615	17.611	1.175	6.937
	Nov	61.882	5.604	16.779	1.173	6.479
	Dic	81.082	11.079	21.987	1.849	6.920
	2001					
	Ene	61.645	5.766	15.497	1.213	5.789
	Feb	58.510	5.775	14.630	1.125	5.907
	Mar	67.594	5.410	18.573	1.285	6.769
	Abr	64.929	4.932	19.848	1.287	6.824
	May	58.688	4.282	18.160	1.197	6.442

Cuadro 3.2.3

Carnes	Verdulería y frutería	Alimentos preparados y rotisería	Artículos de limpieza y perfumería	Indumentaria, calzado y textiles	Electrónica y artículos para el hogar	Otros
miles de pesos						
8.206	2.880	1.151	12.132	3.910	6.738	9.273
8.121	3.280	1.125	11.783	3.810	7.050	9.212
8.801	2.870	1.769	13.286	3.997	6.855	10.738
8.741	2.960	1.285	12.413	2.766	4.223	10.507
8.776	3.094	1.332	12.725	2.604	4.476	8.677
8.310	3.316	1.321	12.364	2.842	5.946	9.613
8.354	3.010	1.196	12.238	2.366	4.094	8.732
9.941	3.433	1.548	14.845	3.759	6.831	13.960
8.114	2.893	1.330	13.209	2.698	4.745	9.573
7.986	3.098	1.228	12.599	2.318	4.509	8.188
8.903	3.308	1.368	13.954	3.431	5.187	10.073
9.027	3.055	1.310	12.579	3.261	5.713	8.052
8.301	2.652	1.196	11.435	2.951	5.067	7.208
2.445	1.306	588	2.692	1.018	167	1.126
2.462	1.336	598	2.705	1.022	146	1.121
2.853	1.437	662	2.926	1.130	268	1.387
2.789	1.394	620	2.795	1.027	259	1.435
2.823	1.399	614	2.745	958	215	1.295
2.906	1.457	627	2.806	996	275	1.282
2.868	1.458	596	2.741	928	193	1.244
3.771	1.936	802	3.592	1.321	279	1.761
2.910	1.502	632	2.990	1.019	216	1.377
2.709	1.338	573	2.663	888	175	1.299
3.040	1.429	629	2.969	1.056	230	1.624
2.909	1.410	611	2.867	955	204	1.378
2.906	1.376	583	2.733	908	212	1.383
2.187	858	525	2.095	742	382	1.969
2.164	759	558	2.055	802	400	2.067
2.272	769	669	1.996	809	515	2.581
2.324	876	677	2.049	563	441	2.644
2.263	864	681	1.998	532	431	2.442
2.119	893	680	1.985	554	514	2.480
2.119	908	649	1.997	504	443	2.400
2.669	1.167	793	2.419	756	744	3.360
2.097	917	682	2.135	518	660	2.499
2.001	879	673	1.975	523	415	2.495
2.167	981	688	2.236	610	425	2.697
2.055	879	655	1.971	614	363	2.571
1.956	795	563	1.821	636	404	2.345
8.408	1.733	1.087	10.620	1.389	1.761	3.581
8.360	1.802	1.203	10.678	1.959	2.178	3.583
9.281	1.799	1.277	11.756	1.990	2.002	3.788
8.823	1.971	1.071	11.110	1.648	1.732	4.339
9.309	2.096	1.335	11.142	2.274	1.761	5.027
8.867	2.334	1.314	11.049	2.379	3.426	5.432
8.751	2.274	1.177	10.805	2.024	1.910	4.906
11.282	2.392	1.299	11.385	2.933	3.035	6.921
8.587	1.800	991	11.788	2.214	2.312	5.688
8.920	1.696	925	11.115	1.860	2.123	4.434
9.447	1.818	969	12.039	2.673	2.419	6.192
9.202	1.890	860	10.730	2.123	2.351	4.882
8.560	1.728	808	8.894	2.008	2.266	4.343

(sigue)

Cuadro 3.2.3 (continuación)

	Período	Total	Bebidas	Almacén	Panadería	Lácteos	
				miles de pesos			
Neuquén							
	2000	May	21.319	1.738	5.617	496	2.074
		Jun	21.750	1.734	5.749	499	2.152
		Júl	24.136	1.944	6.272	550	2.390
		Ago	22.472	1.827	5.817	521	2.253
		Sep	21.169	1.852	5.986	513	2.251
		Oct	21.350	1.887	5.883	510	2.184
		Nov	20.683	1.933	5.740	490	2.064
		Dic	30.102	3.835	7.709	727	2.675
	2001	Ene	21.510	2.072	5.526	519	2.109
		Feb	20.807	1.935	5.432	485	2.026
		Mar	23.532	2.032	6.346	543	2.291
		Abr	22.777	1.953	6.498	561	2.337
		May	21.349	1.778	6.031	507	2.255
Santa Fe							
	2000	May	50.398	4.926	13.207	1.323	4.490
		Jun	51.966	5.271	13.481	1.452	4.624
		Júl	56.528	5.765	14.421	1.612	4.900
		Ago	55.438	5.699	13.729	1.788	4.745
		Sep	54.621	5.781	13.604	1.730	4.832
		Oct	55.924	5.950	13.609	1.705	4.867
		Nov	52.990	5.925	13.173	1.649	4.513
		Dic	72.159	11.479	16.446	2.165	5.218
	2001	Ene	50.157	5.662	11.424	1.502	4.067
		Feb	49.742	5.686	11.603	1.486	4.103
		Mar	57.310	6.259	13.835	1.686	4.694
		Abr	55.895	5.989	14.584	1.428	4.690
		May	49.731	5.138	12.954	1.591	4.381
Tucumán							
	2000	May	20.411	1.893	5.463	315	2.194
		Jun	19.729	1.904	5.202	361	2.130
		Júl	21.712	1.973	5.698	336	2.341
		Ago	19.847	1.861	5.021	319	2.204
		Sep	18.781	1.978	4.818	351	2.160
		Oct	19.825	2.021	4.803	320	2.247
		Nov	18.722	1.928	4.530	328	2.083
		Dic	28.118	4.466	6.393	528	2.557
	2001	Ene	18.453	1.774	4.066	309	1.822
		Feb	18.409	1.835	4.222	307	1.913
		Mar	21.566	1.997	5.030	361	2.219
		Abr	20.366	1.875	5.321	381	2.143
		May	18.510	1.632	4.839	357	1.965
Otras provincias del Norte²							
	2000	May	51.935	4.315	14.756	1.316	4.650
		Jun	54.294	4.504	14.707	1.394	4.766
		Júl	60.768	4.914	15.968	1.538	5.524
		Ago	52.515	4.457	13.841	1.310	4.654
		Sep	51.711	4.748	14.125	1.359	4.677
		Oct	53.045	4.784	14.240	1.348	4.570
		Nov	48.317	4.474	13.204	1.185	4.137
		Dic	67.233	9.579	17.373	1.501	4.674
	2001	Ene	49.736	4.488	13.132	1.123	3.965
		Feb	47.167	4.308	12.196	1.096	3.888
		Mar	53.265	4.628	14.067	1.225	4.402
		Abr	53.271	4.185	17.558	1.290	4.282
		May	46.329	3.696	12.842	1.221	4.174

Cuadro 3.2.3

Carnes	Verdulería y frutería	Alimentos preparados y rotisería	Artículos de limpieza y perfumería	Indumentaria, calzado y textiles	Electrónica y artículos para el hogar	Otros
miles de pesos						
2.273	1.067	758	2.947	1.356	128	2.865
2.321	1.083	779	2.995	1.313	135	2.990
2.532	1.153	895	2.816	1.376	517	3.691
2.371	1.120	806	2.623	1.098	400	3.636
2.393	1.150	795	2.685	1.038	339	2.167
2.378	1.229	799	2.689	1.077	372	2.342
2.290	1.288	753	2.660	1.001	273	2.191
2.816	1.652	873	3.735	1.970	770	3.340
2.248	1.230	682	3.032	1.202	494	2.396
2.237	1.054	666	2.911	1.135	401	2.525
2.512	1.085	765	3.221	1.409	517	2.811
2.435	1.089	764	3.038	1.339	506	2.257
2.274	1.098	743	2.807	1.247	462	2.147
5.336	2.591	1.457	6.490	2.518	2.427	5.633
5.545	2.587	1.538	6.603	2.520	2.313	6.032
5.778	2.716	1.813	6.948	2.494	2.770	7.311
6.002	2.911	1.847	6.955	1.915	2.201	7.646
5.928	2.945	1.761	7.104	1.783	1.966	7.187
5.941	3.096	1.779	7.030	1.890	2.680	7.377
5.742	2.965	1.656	6.690	1.678	2.159	6.840
7.250	3.711	1.947	8.750	2.483	3.195	9.515
5.291	2.705	1.560	6.777	1.756	2.647	6.766
5.342	2.731	1.559	6.632	1.710	2.016	6.874
6.148	2.969	1.482	7.756	2.201	2.351	7.929
5.808	2.837	1.407	7.222	2.169	2.129	7.632
5.421	2.588	1.227	6.523	1.999	1.595	6.314
1.927	354	290	3.807	1.151	805	2.212
1.835	337	321	3.438	1.044	907	2.250
1.994	360	384	3.896	968	971	2.791
1.775	367	376	3.689	792	650	2.793
1.717	373	367	3.689	656	561	2.111
1.734	382	366	3.739	770	1.151	2.292
1.662	371	331	3.568	650	1.065	2.206
2.496	517	432	4.335	1.174	1.639	3.581
1.578	377	329	3.587	812	1.263	2.536
1.629	387	323	3.505	693	1.234	2.361
1.862	448	344	3.971	948	1.490	2.896
1.904	385	312	3.536	1.003	1.327	2.179
1.869	356	297	3.254	907	1.043	1.991
6.793	1.259	1.539	9.040	2.238	1.035	4.994
6.713	1.216	1.785	8.924	2.713	1.838	5.734
7.142	1.277	2.140	9.603	2.892	2.459	7.311
6.320	1.265	1.826	8.564	1.795	1.647	6.836
6.298	1.340	1.809	8.924	1.542	1.386	5.503
6.430	1.350	1.860	8.925	1.775	2.049	5.714
5.846	1.244	1.607	8.434	1.433	1.687	5.066
8.193	1.576	2.092	9.756	2.403	2.449	7.637
5.761	1.197	1.601	8.773	1.689	1.960	6.047
5.576	1.212	1.522	8.169	1.514	1.641	6.045
6.213	1.385	1.581	8.952	1.900	1.973	6.939
6.192	1.270	1.469	8.127	1.815	1.495	5.588
6.102	1.158	1.360	7.449	1.779	1.283	5.265

(sigue)

Cuadro 3.2.3 (conclusión)

Período	Total	Bebidas	Almacén	Panadería	Lácteos
miles de pesos					
Otras provincias del Centro y del Oeste³					
2000 May	18.502	1.505	4.705	311	1.679
Jun	19.130	1.585	4.991	320	1.788
Jul	25.823	2.781	4.242	554	3.509
Ago	24.320	1.967	6.154	434	2.442
Sep	23.224	2.146	6.367	417	2.410
Oct	24.477	2.244	6.403	450	2.446
Nov	23.432	2.243	6.384	435	2.381
Dic	31.579	4.561	8.038	679	2.540
2001 Ene	22.849	2.313	5.599	420	2.047
Feb	21.376	2.164	5.469	378	2.023
Mar	24.843	2.114	6.621	460	2.276
Abr	24.450	2.005	7.277	476	2.360
May	22.059	1.724	6.299	438	2.216
Otras provincias del Sur⁴					
2000 May	38.585	3.722	9.678	957	6.114
Jun	37.885	3.675	9.629	902	6.041
Jul	39.938	3.920	10.174	959	6.375
Ago	38.074	3.723	9.658	926	6.114
Sep	38.750	3.833	9.819	953	6.307
Oct	39.294	3.916	10.047	943	6.452
Nov	38.389	3.851	9.888	906	6.263
Dic	50.203	5.627	12.636	1.167	8.038
2001 Ene	38.029	3.858	9.680	900	6.214
Feb	36.226	3.672	9.231	844	5.846
Mar	41.995	4.112	10.805	966	6.744
Abr	40.484	3.955	10.693	943	6.533
May	38.334	3.719	9.923	891	6.213

Cuadro 3.2.3

Carnes	Verdulería y frutería	Alimentos preparados y rotisería	Artículos de limpieza y perfumería	Indumentaria, calzado y textiles	Electrónica y artículos para el hogar	Otros
miles de pesos						
2.486	501	438	3.016	1.149	872	1.840
2.686	512	353	3.059	1.049	831	1.956
2.851	914	499	5.552	1.237	1.017	2.667
3.410	758	384	3.974	825	1.174	2.798
3.407	794	361	4.018	654	671	1.979
3.464	894	371	4.152	744	1.185	2.124
3.262	898	330	4.121	609	812	1.957
4.277	979	458	4.853	992	1.278	2.924
3.278	691	351	3.992	699	1.103	2.356
3.070	661	323	3.817	576	919	1.976
3.424	727	346	4.335	907	1.048	2.585
3.384	703	314	4.109	841	931	2.050
3.262	650	276	3.694	679	792	2.029
4.579	2.491	1.044	5.256	2.102	450	2.192
4.428	2.449	978	5.068	2.060	404	2.251
4.615	2.560	1.051	5.355	2.084	439	2.406
4.407	2.469	1.012	5.139	1.866	354	2.406
4.552	2.590	1.063	5.241	1.850	387	2.155
4.460	2.677	1.038	5.309	1.957	391	2.104
4.370	2.654	1.003	5.208	1.908	272	2.066
5.592	3.457	1.310	6.651	2.571	354	2.800
4.240	2.606	1.009	5.285	1.888	275	2.074
4.112	2.455	940	4.973	1.812	218	2.123
4.791	2.777	1.066	5.696	2.103	323	2.612
4.611	2.716	1.035	5.441	1.970	307	2.280
4.472	2.601	966	5.095	1.889	303	2.262

¹Comprende los siguientes partidos de la provincia de Buenos Aires: Almirante Brown, Avellaneda, Berazategui, Esteban Echeverría, Ezeiza, Florencio Varela, General San Martín, Hurlingham, Ituzaingó, José C.Paz, La Matanza, Lanús, Lomas de Zamora, Malvinas Argentinas, Merlo, Moreno, Morón, Quilmes, San Fernando, San Isidro, San Miguel, Tigre, Tres de Febrero y Vicente López.

²Comprende las provincias de Corrientes, Chaco, Formosa, Jujuy, Misiones, Salta y Santiago del Estero.

³Comprende las provincias de Catamarca, La Rioja, San Juan y San Luis.

⁴Comprende las provincias de La Pampa, Río Negro, Santa Cruz y Tierra del Fuego.



Sector Externo

Comercio Exterior

1.1	Balanza comercial argentina	81
1.2.1	Distribución porcentual de la exportación por secciones del Sistema Armonizado	82
1.2.2	Distribución porcentual de la importación por secciones del Sistema Armonizado	82
1.3	Exportación, importación y saldo de la balanza comercial argentina por secciones y capítulos del Sistema Armonizado	83
1.4	Exportación, importación y saldo de la balanza comercial argentina por continentes y países	86
1.5.1	Distribución porcentual de la exportación por Grandes Rubros	88
1.5.2	Exportación mensual por Grandes Rubros	88
1.5.3	Exportación por Grandes Rubros	89
1.6.1	Distribución porcentual de la importación por Uso Económico	90
1.6.2	Importación mensual por Uso Económico	90
1.7.1	Balanza comercial argentina con los países del MERCOSUR	92
1.7.2	Exportación e importación con el MERCOSUR por principales secciones del Sistema Armonizado	94
1.7.3	Exportación a los países del MERCOSUR por Grandes Rubros	96
1.7.4	Importación desde los países del MERCOSUR por Uso Económico	98
1.8.1	Balanza comercial argentina con los países del NAFTA	99
1.8.2	Exportación e importación con el NAFTA por principales secciones del Sistema Armonizado	101
1.8.3	Exportación a los países del NAFTA por Grandes Rubros	103
1.8.4	Importación desde los países del NAFTA por Uso Económico	105
1.9.1	Balanza comercial argentina con los países de la Unión Europea	106
1.9.2	Exportación e importación con los países de la Unión Europea por principales secciones del Sistema Armonizado	109
1.9.3	Exportación a los países de la Unión Europea por Grandes Rubros	112
1.9.4	Importación desde los países de la Unión Europea por Uso Económico	115
	Secciones y capítulos de la Nomenclatura Común del MERCOSUR	116

Cuentas Internacionales

2.2.1	Estimación de la Posición de Inversión Internacional. Resumen por concepto	119
2.2.2	Estimación del balance de pagos. Cuadro resumen	120

El INDEC elabora las estadísticas del comercio exterior principalmente sobre la base de los registros aduaneros de exportación e importación.

Actualmente, todas las aduanas del país registran sus operaciones a través del Sistema Informático María (SIM). Adicionalmente, desde 1995, se incorporaron fuentes complementarias de información dado que existen operaciones de exportación e importación que no generan documento aduanero y sí deben consignarse en las estadísticas de comercio exterior. Son los casos de la energía eléctrica intercambiada por entes binacionales como Salto Grande y Yacyretá y el aprovisionamiento de combustible y comestibles para uso de aeronaves y buques argentinos en el exterior, así como de los extranjeros en el país.

Los bienes exportados e importados se clasifican, a partir del año 1995, según la Nomenclatura Común del Mercosur (NCM) basada en el Sistema Armonizado (SA), clasificación adoptada por la mayoría de los países del mundo. Este sistema agrupa los bienes en 21 secciones y 97 capítulos. Las secciones y los capítulos del Sistema Armonizado coinciden con los de la NCM. El INDEC utiliza también la Clasificación Uniforme de Comercio Internacional (CUCI) y las Grandes Categorías Económicas (GCE). Para las importaciones se aplica además, una agrupación de éstas por Uso Económico y para las exportaciones una clasificación nacional en Grandes Rubros.

Las exportaciones se publican a valores FOB (libre a bordo) y las importaciones a valores CIF (costo, seguro y flete), si bien en este caso también están disponibles los datos a valores FOB. Los países copartícipes se denominan de "destino" para las exportaciones y de "origen" para las importaciones.

Para ampliar conceptos, definiciones y clasificaciones, así como para mayor detalle sobre la información aquí presentada,

puede consultarse el Anuario de Comercio Exterior Argentino o el banco de datos dbINDEC.

A partir del mes de julio de 2000, la información correspondiente a los países del Mercosur incluyen las zonas francas de Uruguay y Brasil.

Desde enero de 2001, el INDEC ha introducido un cambio metodológico en el registro de las estadísticas de comercio exterior. Este cambio se produce en respuesta a las recomendaciones internacionales en la materia, a los efectos de contribuir a la armonización de las estadísticas económicas y a mejorar su comparabilidad internacional.

Este cambio metodológico afecta exclusivamente el registro de las operaciones que se cursan a través de las zonas francas. Con el sistema de registro especial, vigente hasta el año 2000, las importaciones incluían las mercaderías que pasaban desde las zonas francas al territorio aduanero. Con el actual sistema se registran cuando ingresan desde el exterior a las zonas francas. Del mismo modo se consideraba como exportación la salida de mercadería del territorio aduanero a la zona franca. Ahora se registra la exportación cuando la mercadería abandona la zona franca con destino al exterior.

Esta decisión afecta las estadísticas de comercio exterior desde el año 1997, momento en el que comienzan a operar las zonas francas en el país. Por esta razón y de acuerdo con lo anunciado oportunamente, el INDEC informará en la publicación del anuario "Comercio Exterior Argentino" del año 2000, el ajuste correspondiente al comercio exterior del período 1997-1999. Este cambio en el sistema de registro de las operaciones de comercio exterior implica para las cifras de importaciones de los primeros seis meses de 2001 un registro superior en 57 millones de dólares al resultante de aplicar la metodología anterior y para las cifras de exportación un valor de 14 millones de dólares.

Nota: los totales por suma pueden no coincidir por redondeos en las cifras parciales.
Las fechas de difusión de la información que se presenta en este capítulo, correspondientes a los próximos meses, se encuentran disponibles en INTERNET <http://www.indec.mecon.gov.ar/servicio/calenet.htm>

Evolución de la balanza comercial argentina

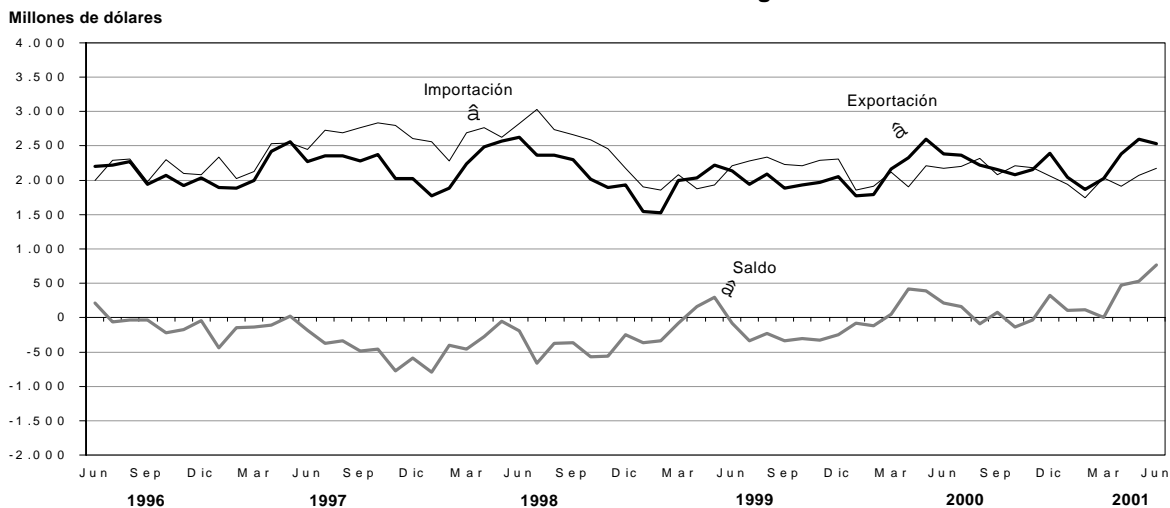

Cuadro 1. Balanza comercial argentina

Período	Exportación			Importación			Saldo	
	2000*	2001 ^e	Variación % respecto a igual período del año anterior	2000*	2001 ^e	Variación % respecto a igual período del año anterior	2000*	2001 ^e
	Millones de dólares			Millones de dólares			Millones de dólares	
Total anual	26.409,4	///	///	25.242,9	///	///	1.166,5	///
Ene	1.773,4	2.049,1	15,5	1.852,2	1.936,2	4,5	- 78,8	112,9
Feb	1.785,8	1.863,2	4,3	1.907,8	1.742,8	- 8,6	- 122,0	120,4
Mar	2.165,1	2.029,0	- 6,3	2.116,3	2.029,9	- 4,1	48,8	- 0,9
Abr	2.326,9	2.381,0	2,3	1.905,4	1.907,7	- -	421,5	473,3
May	2.603,1	2.602,0	- -	2.215,1	2.074,8	- 6,3	388,0	527,2
Jun	2.386,3	2.531,0	6,1	2.178,2	1.763,7	- 19,0	208,1	767,3
Total 6 meses	13.040,6	13.455,2	3,2	12.175,0	11.455,0	- 5,9	865,6	2.000,2
Jul	2.366,5			2.201,6			164,9	
Ago	2.224,9			2.319,6			- 94,7	
Sep	2.157,4			2.083,8			73,6	
Oct	2.077,4			2.213,7			- 136,4	
Nov	2.154,6			2.184,6			- 30,0	
Dic	2.388,0			2.064,6			323,5	

Nota: la información de los primeros seis meses del año 2001 se basa en el 97,4% de la documentación de exportación oficializada y en el 99,9% de la de importación. Las cifras de junio de 2001 deben considerarse como una estimación preliminar en razón de haberse efectuado con un 5,9% de documentación faltante, que en muchos casos corresponde a operaciones que aún no han sido confirmadas por la Dirección General de Aduana por los operadores, ya que éstas se encuentran dentro del plazo permitido por la legislación.

**Cuadro 2.1 Distribución porcentual
de la exportación por secciones del Sistema Armonizado**

Sección	Año 2000*	Ene-Jun 2001°
Total	100	100
I Animales vivos y productos del reino animal	7	6
II Productos del reino vegetal	16	21
III Grasas y aceites	6	5
IV Productos alimenticios, bebidas y tabaco	14	12
V Productos minerales	19	19
VI Productos de industrias químicas y conexas	6	6
VII Plástico, caucho y sus manufacturas	3	3
VIII Pieles, cueros y sus manufacturas (excepto calzado)	3	3
IX Madera, carbón vegetal, corcho y sus manufacturas, cestería	-	-
X Pasta de madera, papel, cartón	2	1
XI Materias textiles y sus manufacturas	2	2
XII Calzado, paraguas, flores artificiales y otros	-	-
XIII Manufacturas de piedra, yeso, cemento, amianto, mica, cerámica y vidrio	-	-
XIV Perlas finas, piedras y metales preciosos, monedas y otros	-	-
XV Metales comunes y sus manufacturas	5	5
XVI Máquinas, aparatos y material eléctrico; sus partes	4	4
XVII Material de transporte	9	9
XVIII Instrumentos de óptica, precisión, médico-quirúrgico, relojería y música	-	-
XIX Armas, municiones y sus partes	-	-
XX Mercancías y productos diversos	1	1
XXI Objetos de arte, antigüedades	-	-
Transacciones especiales	1	1

**Cuadro 2.2 Distribución porcentual
de la importación por secciones del Sistema Armonizado**

Sección	Año 2000*	Ene-Jun 2001°
Total	100	100
I Animales vivos y productos del reino animal	1	1
II Productos del reino vegetal	2	2
III Grasas y aceites	-	-
IV Productos alimenticios, bebidas y tabaco	2	3
V Productos minerales	5	5
VI Productos de industrias químicas y conexas	16	17
VII Plástico, caucho y sus manufacturas	7	7
VIII Pieles, cueros y sus manufacturas (excepto calzado)	-	-
IX Madera, carbón vegetal, corcho y sus manufacturas, cestería	1	1
X Pasta de madera, papel, cartón	4	5
XI Materias textiles y sus manufacturas	4	4
XII Calzado, paraguas, flores artificiales y otros	1	1
XIII Manufacturas de piedra, yeso, cemento, amianto, mica, cerámica y vidrio	1	1
XIV Perlas finas, piedras y metales preciosos, monedas y otros	-	-
XV Metales comunes y sus manufacturas	6	7
XVI Máquinas, aparatos y material eléctrico; sus partes	32	30
XVII Material de transporte	12	11
XVIII Instrumentos de óptica, precisión, médico-quirúrgico, relojería y música	3	3
XIX Armas, municiones y sus partes	-	-
XX Mercancías y productos diversos	2	2
XXI Objetos de arte, antigüedades	-	-
Transacciones especiales	-	-

**Cuadro 3. Exportación, importación y saldo
de la balanza comercial argentina por secciones y capítulos del Sistema Armonizado**

Sección	Capítulo	Exportación			Importación			Saldo
		Año 2000*	Ene-Jun 2001°	Variación % respecto a igual período del año anterior	Año 2000*	Ene-Jun 2001°	Variación % respecto a igual período del año anterior	Ene-Jun 2001°
		Miles de dólares	Miles de dólares		Miles de dólares	Miles de dólares		Miles de dólares
Total		26.409.462	13.455.247	3,2	25.242.864	11.455.021	- 5,9	2.000.226
I		1.880.706	771.867	- 26,4	251.636	118.416	- 8,3	653.451
	1	15.493	10.991	25,2	14.969	4.704	- 48,0	6.287
	2	619.975	148.834	- 52,6	158.782	73.235	- 6,5	75.599
	3	822.534	426.029	- 17,5	26.642	12.392	- 21,1	413.637
	4	406.801	179.743	- 10,8	33.950	19.485	17,1	160.258
	5	15.904	6.270	- 19,9	17.292	8.600	- 8,3	- 2.330
II		4.315.506	2.863.794	8,2	476.747	211.171	- 16,1	2.652.623
	6	1.257	687	27,9	15.681	4.322	- 10,8	- 3.635
	7	210.934	115.092	18,4	35.590	14.844	3,2	100.248
	8	451.083	344.701	12,3	164.550	71.311	- 2,7	273.390
	9	64.433	37.144	3,9	72.605	27.198	- 37,8	9.946
	10	2.414.245	1.541.938	11,6	23.087	5.698	- 50,5	1.536.240
	11	157.985	71.294	- 12,6	18.807	7.700	- 13,9	63.594
	12	1.013.489	751.967	1,3	115.117	63.819	- 21,3	688.148
	13	1.373	767	- 3,6	30.002	14.684	9,8	- 13.917
	14	707	204	- 17,7	1.308	1.594	205,4	- 1.390
III		1.677.332	647.552	- 18,2	49.789	21.341	- 17,7	626.211
	15	1.677.332	647.552	- 18,2	49.789	21.341	- 17,7	626.211
IV		3.641.099	1.631.367	- 2,2	618.435	360.189	35,2	1.271.178
	16	179.955	74.400	- 15,4	90.275	46.677	2,4	27.723
	17	136.394	44.082	- 18,9	30.648	21.328	48,8	22.754
	18	79.493	39.030	9,2	70.326	47.193	18,2	- 8.163
	19	60.752	28.977	4,7	47.142	23.794	8,3	5.183
	20	305.577	140.444	3,2	127.588	60.624	6,0	79.820
	21	87.698	34.719	- 17,9	135.944	103.072	184,8	- 68.353
	22	212.644	99.909	- 3,7	64.418	24.203	- 10,7	75.706
	23	2.432.421	1.095.449	- 0,5	38.575	19.500	12,4	1.075.949
	24	146.165	74.358	- 5,7	13.519	13.801	101,3	60.557
V		5.123.576	2.508.336	7,0	1.170.913	550.890	- 3,5	1.957.446
	25	40.582	16.538	- 13,6	59.176	28.475	0,7	- 11.937
	26	404.081	272.129	41,4	183.909	85.469	- 8,1	186.660
	27	4.678.913	2.219.669	4,0	927.827	436.947	- 2,9	1.782.722
VI		1.519.602	759.145	7,2	3.935.592	1.918.169	4,8	- 1.159.024
	28	174.132	87.831	26,0	325.898	167.505	13,3	- 79.674
	29	292.319	141.013	- 3,8	1.429.789	715.905	6,0	- 574.892
	30	290.217	149.905	7,5	647.630	342.063	5,9	- 192.158
	31	1.128	21.164	///	246.020	77.371	- 18,5	- 56.207
	32	117.517	64.340	10,8	261.183	133.349	-	- 69.009
	33	185.611	97.922	15,6	161.665	77.279	6,2	20.643
	34	68.241	32.145	- 7,3	172.730	81.629	-	- 49.484
	35	99.679	41.653	- 15,8	68.399	35.640	1,6	6.013
	36	5.129	3.179	96,5	17.634	3.952	- 0,9	- 773
	37	73.141	26.874	- 26,7	146.922	60.503	- 13,5	- 33.629
	38	212.488	93.119	7,2	457.723	222.972	15,5	- 129.853
VII		680.819	377.631	16,8	1.680.982	794.349	- 8,2	- 416.718
	39	516.519	299.919	22,7	1.220.596	592.156	- 4,9	- 292.237
	40	164.300	77.713	- 1,5	460.386	202.193	- 16,6	- 124.480

(sigue)

Cuadro 3. (continuación)

Sección	Capítulo	Exportación			Importación			Saldo
		Año 2000*	Ene-Jun 2001 ^e	Variación % respecto a igual período del año anterior	Año 2000*	Ene-Jun 2001 ^e	Variación % respecto a igual período del año anterior	Ene-Jun 2001 ^e
		Miles de dólares	Miles de dólares		Miles de dólares	Miles de dólares		Miles de dólares
VIII		884.157	454.072	7,1	98.689	45.315	-10,4	408.757
	41	809.912	414.613	5,6	36.088	14.423	-20,4	400.190
	42	40.715	24.800	50,4	57.925	28.401	-3,8	-3.601
	43	33.530	14.658	-2,1	4.677	2.491	-14,2	12.167
IX		92.506	37.379	-21,4	153.631	67.856	-15,6	-30.477
	44	91.833	36.868	-22,1	124.008	54.683	-17,0	-17.815
	45	642	497	147,3	26.984	12.208	-9,9	-11.711
	46	31	15	-16,7	2.639	965	-1,0	-950
X		426.784	188.319	-11,7	1.112.737	528.651	-10,6	-340.332
	47	155.468	62.068	-22,5	73.610	33.777	-5,1	28.291
	48	171.352	81.314	2,8	810.767	386.731	-11,3	-305.417
	49	99.964	44.936	-17,0	228.360	108.143	-10,1	-63.207
XI		490.688	248.051	6,2	989.649	462.298	-9,8	-214.247
	50	13	-	///	1.764	766	2,8	-766
	51	133.582	70.372	-0,6	14.032	7.662	-22,6	62.710
	52	79.192	48.024	130,6	84.825	37.802	-13,2	10.222
	53	78	-	///	6.509	2.345	12,0	-2.345
	54	141.428	60.595	-16,4	131.244	59.236	-7,9	1.359
	55	23.747	9.482	-31,1	147.056	65.597	-13,8	-56.115
	56	24.981	13.196	6,4	45.344	20.751	-15,6	-7.555
	57	1.528	906	48,3	23.189	10.643	-12,3	-9.737
	58	4.878	2.236	-7,6	23.963	9.683	-24,2	-7.447
	59	36.782	17.998	-6,0	50.938	22.918	-14,6	-4.920
	60	6.393	3.674	27,7	53.714	31.542	1,3	-27.868
	61	18.122	8.101	-7,5	128.226	64.648	-6,0	-56.547
	62	12.206	8.183	48,5	168.198	83.536	-4,1	-75.353
	63	7.758	5.284	34,4	110.648	45.169	-14,0	-39.885
XII		28.581	10.499	-17,6	220.034	104.222	6,6	-93.723
	64	27.625	10.101	-17,9	200.805	97.374	7,6	-87.273
	65	483	202	-15,5	8.083	3.722	-3,1	-3.520
	66	247	75	-28,6	6.722	1.573	20,4	-1.498
	67	225	121	40,7	4.425	1.553	-25,6	-1.432
XIII		96.093	46.093	-4,2	287.999	128.235	-11,1	-82.142
	68	25.611	12.686	2,6	65.247	30.408	-11,4	-17.722
	69	39.074	18.185	-10,8	90.241	41.607	-0,8	-23.422
	70	31.407	15.222	-1,0	132.510	56.220	-17,3	-40.998
XIV		102.564	52.164	1,5	27.544	23.053	104,9	29.111
	71	102.564	52.164	1,5	27.544	23.053	104,9	29.111
XV		1.406.642	703.758	9,3	1.453.765	773.474	10,3	-69.716
	72	444.830	221.599	8,5	347.263	188.045	9,4	33.554
	73	463.685	265.961	32,1	423.122	258.182	21,9	7.779
	74	31.500	16.106	11,8	124.389	60.457	7,7	-44.351
	75	90	72	278,9	7.701	5.095	34,7	-5.023
	76	397.877	167.163	-10,7	191.190	98.389	9,3	68.774
	77 ¹	///	///	///	///	///	///	///
	78	5.059	5.797	304,5	2.286	938	-17,6	4.859
	79	9.558	2.383	-61,3	9.723	3.085	-34,9	-702
	80	7	2	--	6.726	2.890	-15,5	-2.888
	81	768	312	-42,5	13.995	4.632	-29,0	-4.320
	82	29.351	12.966	-24,2	210.735	99.699	5,6	-86.733
	83	23.917	11.396	-1,5	116.634	52.062	-9,0	-40.666

(sigue)

Cuadro 3. (conclusión)

Sección	Capítulo	Exportación			Importación			Saldo
		Año 2000*	Ene-Jun 2001°	Variación % respecto a igual período del año anterior	Año 2000*	Ene-Jun 2001°	Variación % respecto a igual período del año anterior	Ene-Jun 2001°
		Miles de dólares	Miles de dólares		Miles de dólares	Miles de dólares		Miles de dólares
XVI		1.097.805	588.361	13,1	8.158.312	3.491.385	- 8,2	- 2.903.024
	84	807.149	421.116	7,6	4.172.799	1.894.103	- 6,2	- 1.472.987
	85	290.656	167.245	29,8	3.985.512	1.597.282	- 10,5	- 1.430.037
XVII		2.267.291	1.224.860	23,3	3.121.257	1.239.785	- 19,5	- 14.925
	86	5.020	1.960	- 13,6	24.450	17.419	- 19,2	- 15.459
	87	1.949.199	1.102.608	33,6	2.715.420	1.063.576	- 20,6	39.032
	88	259.802	93.094	- 34,1	346.040	141.405	- 13,6	- 48.311
	89	53.269	27.199	10,9	35.347	17.385	12,2	9.814
XVIII		99.044	60.961	31,9	778.998	349.486	- 14,4	- 288.525
	90	94.524	58.167	30,1	720.645	326.864	- 14,6	- 268.697
	91	3.502	2.421	139,5	42.833	16.445	- 11,8	- 14.024
	92	1.018	373	- 27,3	15.521	6.177	- 7,8	- 5.804
XIX		5.509	3.526	16,6	13.014	6.399	- 14,5	- 2.873
	93	5.509	3.526	16,6	13.014	6.399	- 14,5	- 2.873
XX		227.566	115.368	18,4	524.398	215.575	- 7,8	- 100.207
	94	203.448	106.399	22,5	250.315	94.931	- 18,8	11.468
	95	15.774	5.264	- 22,3	187.197	76.632	5,4	- 71.368
	96	8.343	3.705	- 3,2	86.886	44.011	--	- 40.306
XXI		6.705	1.091	- 32,1	2.361	871	- 5,0	220
	97	6.705	1.091	- 32,1	2.361	871	- 5,0	220
Transacciones especiales		338.887	161.053	- 6,8	116.382	43.891	- 14,2	117.162
	Aprovisionamiento de combustibles	258.688	124.815	- 5,0	102.548	35.779	- 18,9	89.036
	Otros aprovisionamientos	60.736	28.006	- 17,0	13.804	8.105	15,6	19.901
	Simplificadas	19.463	8.231	1,0	30	7	- 68,0	8.224

¹ Capítulo reservado para futura utilización en el Sistema Armonizado.

**Cuadro 4. Exportación, importación y saldo
de la balanza comercial argentina por continentes y países**

Continentes y países	Exportación		Importación		Saldo	
	Año 2000*	Ene-Jun 2001°	Año 2000*	Ene-Jun 2001°	Año 2000*	Ene-Jun 2001°
	miles de dólares					
Total general	26.409.462	13.455.247	25.242.864	11.455.021	1.166.599	2.000.226
Total de América	16.125.845	7.885.714	13.840.433	6.356.054	2.285.412	1.529.660
Bolivia	266.351	140.060	20.034	8.761	246.317	131.298
Brasil	6.990.327	3.370.796	6.443.027	3.023.599	547.301	347.197
Canadá	283.084	146.534	307.084	122.893	- 24.000	23.641
Colombia	130.539	80.277	54.814	32.749	75.724	47.528
Cuba	52.999	27.276	3.569	2.221	49.431	25.055
Chile	2.670.406	1.403.386	608.115	288.945	2.062.291	1.114.441
Ecuador	62.629	49.421	131.645	64.082	- 69.015	- 14.660
Estados Unidos	3.110.759	1.417.403	4.731.721	2.116.595	- 1.620.963	- 699.193
México	325.693	185.968	583.276	245.644	- 257.583	- 59.676
Paraguay	592.166	236.533	294.758	165.025	297.409	71.508
Perú	293.353	177.970	28.592	11.886	264.761	166.084
Puerto Rico	44.960	27.060	53.141	26.459	- 8.181	601
República Dominicana	55.927	25.236	1.304	510	54.623	24.725
Uruguay	808.226	347.234	424.503	178.544	383.723	168.690
Venezuela	217.569	136.862	28.837	11.329	188.731	125.533
Demás países	220.856	113.699	126.014	56.811	94.842	56.888
Total de Europa	5.042.618	2.420.031	6.709.190	3.023.158	- 1.666.572	- 603.126
Austria	3.984	2.598	81.149	44.969	- 77.165	- 42.372
Bélgica	310.957	179.914	216.015	93.601	94.943	86.313
Bulgaria	3.201	2.727	4.200	1.897	- 999	830
Dinamarca	202.842	93.656	93.730	39.896	109.112	53.761
Eslovaquia	140	90	14.187	16.269	- 14.047	- 16.179
España	913.620	497.033	903.374	397.975	10.246	99.059
Finlandia	69.469	39.761	137.908	49.736	- 68.438	- 9.975
Francia	536.846	154.070	993.253	426.097	- 456.407	- 272.027
Grecia	81.506	30.085	15.414	5.228	66.093	24.857
Hungría	6.666	2.118	31.770	12.376	- 25.104	- 10.258
Irlanda	22.630	6.649	86.694	37.591	- 64.063	- 30.942
Italia	731.690	420.335	1.013.506	463.853	- 281.816	- 43.518
Letonia	2.270	1.351	20.801	4.096	- 18.531	- 2.745
Lituania	944	2.235	13.952	19	- 13.007	2.216
Noruega	19.316	14.261	23.358	6.978	- 4.042	7.283
Países Bajos	745.881	331.680	165.200	71.560	580.681	260.120
Polonia	34.635	7.486	30.244	17.813	4.391	- 10.326
Portugal	132.580	84.331	42.641	22.393	89.939	61.938
Reino Unido	261.453	148.564	449.207	216.430	- 187.755	- 67.866
República Checa	1.517	804	17.662	8.241	- 16.144	- 7.437
República Federal de Alemania	608.413	251.079	1.261.827	597.251	- 653.415	- 346.172
Rumania	12.679	9.396	8.224	3.304	4.456	6.092
Rusia	103.247	68.728	113.025	48.393	- 9.778	20.336
Suecia	58.520	9.616	314.710	125.774	- 256.190	- 116.158
Suiza	60.620	18.845	227.838	107.963	- 167.218	- 89.118
Turquía	79.922	17.698	40.355	17.778	39.567	- 80
Ucrania	2.185	417	15.387	9.006	- 13.202	- 8.589
Demás países	34.882	24.503	373.560	176.672	- 338.677	- 152.169

(sigue)

Cuadro 4 (conclusión)

Continentes y países	Exportación		Importación		Saldo	
	Año 2000*	Ene-Jun 2001°	Año 2000*	Ene-Jun 2001°	Año 2000*	Ene-Jun 2001°
	miles de dólares					
Total de Asia	3.578.952	2.349.524	4.006.037	1.803.443	- 427.085	546.081
Arabia Saudita	37.500	33.987	26.992	10.355	10.508	23.632
Bahrein	23.097	12.021	3.242	2	19.855	12.019
Bangladesh	132.114	49.228	3.347	1.620	128.767	47.608
Corea Republicana	165.500	205.741	533.150	222.659	- 367.650	- 16.918
China	796.224	626.208	1.156.738	525.739	- 360.514	100.469
Emiratos Árabes Unidos	94.537	55.349	2.909	22.277	91.628	33.072
Filipinas	17.303	49.530	25.908	15.770	- 8.606	33.760
Hong Kong	87.776	41.177	61.671	24.088	26.104	17.089
India	442.481	213.648	145.142	80.715	297.340	132.933
Indonesia	70.204	28.147	112.611	59.565	- 42.408	- 31.418
Irán	348.507	210.809	2.549	182	345.958	210.627
Iraq	31.449	41.464	-	-	31.448	41.464
Israel	63.817	54.776	107.138	45.637	- 43.321	9.138
Japón	398.813	209.342	1.006.070	415.891	- 607.257	- 206.549
Jordania	88.118	76.358	-	-	88.118	76.358
Kuwait	20.773	14.613	115	1.659	20.657	12.954
Líbano	29.923	7.358	157	26	29.767	7.332
Malasia	242.816	135.340	187.577	81.762	55.238	53.578
Omán	22.476	12.175	-	-	22.476	12.175
Pakistán	50.633	20.314	30.816	17.428	19.817	2.885
República de Yemen	31.772	12.579	-	-	31.772	12.579
Singapur	28.201	12.011	99.277	48.436	- 71.076	- 36.425
Siria	63.512	54.904	397	145	63.115	54.759
Sri-Lanka	4.277	3.341	7.131	2.463	- 2.854	878
Tailandia	187.905	126.302	134.477	64.522	53.428	61.780
Taiwán	64.148	13.731	278.789	126.284	- 214.641	- 112.553
Vietnam	26.737	22.739	11.390	5.087	15.348	17.652
Demás países	8.340	6.332	68.445	31.131	- 60.105	- 24.799
Total de África	1.074.690	615.415	443.770	161.947	630.920	453.468
Angola	11.807	6.469	15.366	-	- 3.559	6.469
Argelia	69.866	83.245	39.307	2.320	30.560	80.925
Costa de Marfil	4.219	3.357	49.281	128	- 45.062	3.229
Egipto	348.849	172.600	10.694	1.997	338.155	170.604
Kenya	41.576	25.123	527	258	41.048	24.864
Libia	53.707	4.273	2.563	5.506	51.143	- 1.233
Marruecos	87.709	47.009	4.024	6.216	83.685	40.793
Mauricio	20.054	12.724	632	59	19.422	12.665
Mozambique	6.308	9.848	1	-	6.307	9.848
Nigeria	46.140	24.116	198.624	58.543	- 152.484	- 34.428
Senegal	5.834	5.637	2	-	5.832	5.637
Sudáfrica	243.026	159.843	85.142	78.830	157.883	81.013
Tanzania	6.056	1.229	8	1	6.048	1.228
Túnez	72.507	36.278	20.310	4.560	52.197	31.718
Demás países	57.034	23.665	17.291	3.529	39.743	20.136
Total de Oceanía	131.195	23.511	87.399	45.843	43.796	- 22.332
Australia	69.135	22.357	71.213	35.467	- 2.079	- 13.110
Nueva Zelanda	61.329	1.107	16.180	10.375	45.149	- 9.268
Demás países	732	47	6	-	726	47
Indeterminado	456.161	161.053	156.034	64.577	300.128	96.476

Cuadro 5.1 Distribución porcentual de la exportación por Grandes Rubros

Grandes Rubros	Año 2000*	Ene-Jun 2001*
Total	100	100
Productos primarios	20	26
Manufacturas de origen agropecuario (MOA)	30	25
Manufacturas de origen industrial (MOI)	31	32
Combustibles y energía	19	17

Cuadro 5.2 Exportación mensual por Grandes Rubros

Período	Total			Productos primarios			MOA		
	2000*	2001°	Variación % respecto a igual período del año anterior	2000*	2001°	Variación % respecto a igual período del año anterior	2000*	2001°	Variación % respecto a igual período del año anterior
	Millones de dólares	Millones de dólares		Millones de dólares	Millones de dólares		Millones de dólares	Millones de dólares	
Total anual	26.409,4	///	///	5.428,0	///	///	7.848,0	///	///
Ene	1.773,4	2.049,1	15,5	386,0	538,7	39,6	574,2	515,4	- 10,2
Feb	1.785,8	1.863,2	4,3	376,5	459,3	22,0	539,8	452,9	- 16,1
Mar	2.165,1	2.029,0	- 6,3	545,8	443,7	- 18,7	578,2	469,1	- 18,9
Abr	2.326,9	2.381,0	2,3	658,6	671,3	1,9	653,9	541,0	- 17,3
May	2.603,1	2.602,0	-	739,5	776,3	5,0	665,2	644,8	- 3,1
Jun	2.386,3	2.531,0	6,1	581,6	631,7	8,6	700,8	717,9	2,4
Total 6 meses	13.040,6	13.455,2	3,2	3.288,0	3.521,0	7,1	3.712,1	3.341,3	- 10,0
Jul	2.366,5			421,1			775,1		
Ago	2.224,9			406,8			690,6		
Sep	2.157,4			300,3			697,0		
Oct	2.077,4			296,7			629,9		
Nov	2.154,6			330,3			680,8		
Dic	2.388,0			384,8			662,6		

Período	MOI			Combustibles y energía		
	2000*	2001°	Variación % respecto a igual período del año anterior	2000*	2001°	Variación % respecto a igual período del año anterior
	Millones de dólares	Millones de dólares		Millones de dólares	Millones de dólares	
Total anual	8.195,8	///	///	4.937,6	///	///
Ene	478,1	626,9	31,1	335,0	368,0	9,9
Feb	526,5	594,5	12,9	343,0	356,5	3,9
Mar	639,0	736,8	15,3	402,1	379,4	- 5,6
Abr	641,0	724,7	13,1	373,5	444,1	18,9
May	789,2	746,2	- 5,4	409,3	434,6	6,2
Jun	702,3	819,5	16,7	401,6	361,8	- 9,9
Total 6 meses	3.776,1	4.248,5	12,5	2.264,5	2.344,5	3,5
Jul	748,4			422,0		
Ago	686,3			441,1		
Sep	736,8			423,3		
Oct	725,0			425,8		
Nov	715,4			428,1		
Dic	807,8			532,8		

Cuadro 5.3 Total de la exportación por Grandes Rubros

Denominación	Año 2000*	Ene-Jun 2001 ^o	Variación % respecto a igual período del año anterior
	Millones de dólares	Millones de dólares	
Total	26.409,4	13.455,2	3,2
Productos primarios	5.428,0	3.521,0	7,1
Animales vivos	15,5	11,0	25,0
Pescados y mariscos sin elaborar	590,2	297,4	- 23,7
Miel	87,2	45,5	- 13,8
Hortalizas y legumbres sin elaborar	209,5	114,5	18,8
Frutas frescas	415,9	334,9	14,1
Cereales	2.414,2	1.541,9	11,6
Semillas y frutos oleaginosos	1013,5	752,0	1,3
Tabaco sin elaborar	120,1	71,2	19,3
Lanas sucias	43,2	19,6	- 34,7
Fibra de algodón	52,9	37,3	366,2
Mineral de cobre y sus concentrados	400,2	267,0	40,4
Resto de productos primarios	65,5	28,7	- 16,3
Manufacturas origen agropecuario (MOA)	7.848,1	3.341,3	- 10,0
Carnes	789,8	218,8	- 44,8
Pescados y mariscos elaborados	242,4	133,1	1,0
Productos lácteos y huevos	319,2	134,0	- 9,9
Otros productos de origen animal	14,6	5,3	- 28,4
Frutas secas o procesadas	35,2	9,8	- 27,4
Café, té, yerba mate y especias	64,4	37,1	3,6
Productos de molinería	158,0	71,3	- 12,6
Grasas y aceites	1.677,3	647,6	- 18,2
Azúcar y artículos de confitería	136,4	44,1	- 18,8
Hortalizas, legumbres y frutas preparadas	307,0	141,0	3,1
Bebidas, líquidos alcohólicos y vinagre	212,6	99,9	- 3,8
Resid. y desp. de industria alimentaria	2.432,4	1.095,4	- 0,5
Extractos curtientes y tintóreos	39,9	19,2	- 4,0
Pieles y cueros	831,3	423,3	5,0
Lanas elaboradas	89,4	50,1	24,0
Resto de manufacturas de origen agropecuario	498,0	211,2	- 14,1
Manufacturas origen industrial (MOI)	8.195,8	4.248,5	12,5
Productos químicos y conexos	1.380,0	698,3	9,3
Materias plásticas artificiales	516,5	299,9	22,7
Caucho y sus manufacturas	164,2	77,6	- 1,5
Manufacturas de cueros, marroquinería	52,8	30,8	46,7
Papel, cartón, impresos y publicaciones	426,8	188,3	- 11,8
Textiles y confecciones	303,3	139,9	- 9,2
Calzado y sus partes componentes	27,6	10,1	- 17,9
Manufacturas de piedra, yeso, etc.	96,1	46,1	- 4,2
Piedras y metales preciosos	102,6	52,2	1,6
Metales comunes y sus manufacturas	1.406,6	703,8	9,3
Máquinas, aparatos y materiales eléctricos	1.097,8	588,4	13,1
Material de transporte	1.954,2	1.104,6	33,5
Vehículo de navegación aérea, marítima y fluvial	313,1	120,3	- 27,4
Resto de manufacturas de origen industrial	354,2	188,3	20,1
Combustibles y energía	4.937,6	2.344,5	3,5

**Cuadro 6.1 Distribución porcentual
de la importación por Uso Económico**

Uso Económico	Año 2000*	Ene-Jun 2001*
Total	100	100
Bienes de capital	23	21
Bienes intermedios	34	36
Combustibles y lubricantes básicos y elaborados	4	4
Piezas y accesorios para bienes de capital	18	17
Bienes de consumo	18	19
Vehículos automotores de pasajeros	3	2
Resto	--	--

Cuadro 6.2 Importación mensual por Uso Económico

Período	Total			Bienes de capital			Bienes intermedios		
	2000*	2001*	Variación % respecto a igual período del año anterior	2000*	2001*	Variación % respecto a igual período del año anterior	2000*	2001*	Variación % respecto a igual período del año anterior
	Millones de dólares	Millones de dólares		Millones de dólares	Millones de dólares		Millones de dólares	Millones de dólares	
Total anual	25.242,9	///	///	5.886,5	///	///	8.442,6	///	///
Ene	1.852,2	1.936,2	4,5	486,6	417,0	- 14,3	663,8	743,1	11,9
Feb	1.907,8	1.742,8	- 8,6	435,7	360,5	- 17,3	658,4	633,1	- 3,8
Mar	2.116,3	2.029,9	- 4,1	472,3	424,8	- 10,1	729,8	732,9	--
Abr	1.905,4	1.907,7	--	412,4	415,4	0,7	633,3	671,4	6,0
May	2.215,1	2.074,8	- 6,3	488,1	474,8	- 2,7	756,0	690,7	- 8,6
Jun	2.178,2	1.763,7	- 19,0	513,1	351,0	- 31,6	726,4	647,6	- 10,8
Total 6 meses	12.175,0	11.455,0	- 5,9	2.808,2	2.443,5	- 13,0	4.167,7	4.118,8	- 1,2
Jul	2.201,6			522,8			697,4		
Ago	2.319,6			590,2			743,0		
Sep	2.083,8			473,0			700,1		
Oct	2.213,7			474,7			752,6		
Nov	2.184,6			460,7			739,0		
Dic	2.064,6			556,9			642,8		

(sigue)

Cuadro 6.2 (conclusión)

Período	Combustibles y lubricantes básicos y elaborados			Piezas y accesorios para bienes de capital			Bienes de consumo		
	2000*	2001°	Variación % respecto a igual período del año anterior	2000*	2001°	Variación % respecto a igual período del año anterior	2000*	2001°	Variación % respecto a igual período del año anterior
	Millones de dólares	Millones de dólares		Millones de dólares	Millones de dólares		Millones de dólares	Millones de dólares	
Total anual	1.034,9	///	///	4.448,6	///	///	4.608,8	///	///
Ene	50,5	73,9	46,3	306,3	317,3	3,6	308,3	339,7	10,2
Feb	106,3	76,4	-28,1	330,3	310,0	-6,1	322,8	310,7	-3,7
Mar	72,4	89,4	23,5	387,8	328,7	-15,2	396,4	393,4	-0,8
Abr	92,4	70,9	-23,3	351,5	311,0	-11,5	356,0	380,9	7,0
May	88,2	76,6	-13,2	388,3	377,7	-2,7	392,0	409,3	4,4
Jun	84,7	87,2	3,0	389,1	304,0	-21,9	381,9	344,6	-9,8
Total 6 meses	494,6	474,3	-4,1	2.153,3	1.948,6	-9,5	2.157,4	2.178,6	1,0
Jul	120,0			387,7			387,7		
Ago	122,2			389,6			401,3		
Sep	83,9			341,6			412,9		
Oct	72,9			414,4			444,3		
Nov	76,3			412,8			429,1		
Dic	65,0			349,2			376,0		

Período	Vehículos automotores de pasajeros			Resto		
	2000*	2001°	Variación % respecto a igual período del año anterior	2000*	2001°	Variación % respecto a igual período del año anterior
	Millones de dólares	Millones de dólares		Millones de dólares	Millones de dólares	
Total anual	798,9	///	///	22,7	///	///
Ene	35,0	43,2	23,4	1,7	2,1	23,5
Feb	52,4	50,2	-4,2	1,8	1,9	5,6
Mar	55,4	58,1	4,9	2,1	2,6	23,8
Abr	57,6	56,8	-1,4	2,2	1,3	-40,9
May	100,4	44,1	-56,1	2,1	1,6	-23,8
Jun	80,9	26,0	-67,9	2,2	3,3	50,0
Total 6 meses	381,7	278,3	-27,1	12,1	12,8	5,8
Jul	85,1			0,9		
Ago	71,0			2,2		
Sep	70,7			1,7		
Oct	52,7			2,1		
Nov	64,8			1,9		
Dic	73,0			1,7		

Cuadro 7.1 Balanza comercial argentina con los países del MERCOSUR

Período	Total					
	Exportación		Importación		Saldo	
	2000*	2001°	2000*	2001°	2000*	2001°
millones de dólares						
Total anual	8.401,8	///	7.199,3	///	1.202,5	///
Ene	536,2	655,0	467,2	543,0	69,0	112,1
Feb	612,0	574,0	507,2	505,8	104,8	68,2
Mar	734,5	643,6	564,2	586,8	170,3	56,8
Abr	648,3	655,4	553,9	613,6	94,4	41,8
May	691,7	693,4	661,1	618,5	30,6	75,0
Jun	763,5	741,6	609,3	525,0	154,2	216,5
Total 6 meses	3.986,2	3.962,9	3.362,9	3.392,6	623,3	570,3
Jul	745,5		651,6		93,9	
Ago	765,8		650,4		115,4	
Sep	758,7		612,2		146,4	
Oct	713,4		657,9		55,5	
Nov	681,4		591,7		89,7	
Dic	750,9		672,7		78,2	

(sigue)

Saldos de la balanza comercial argentina con los países del MERCOSUR

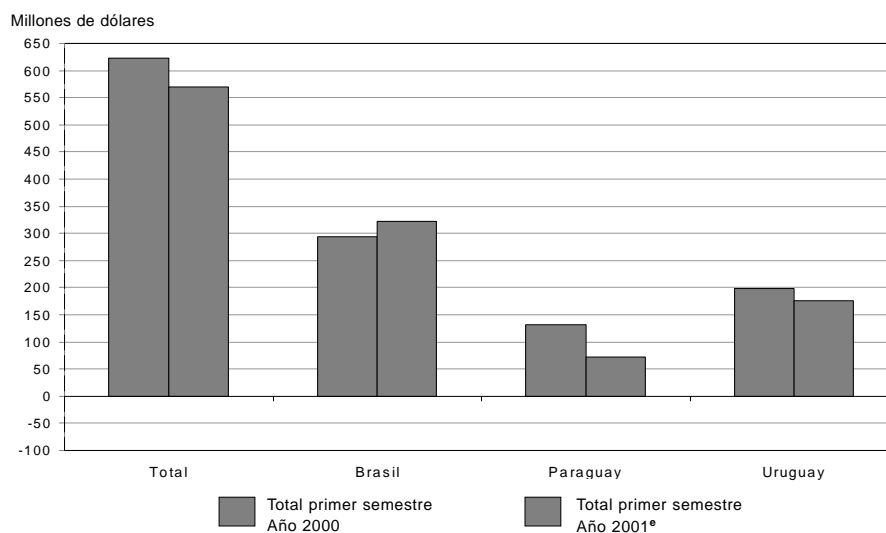

Nota: las cifras correspondientes a Brasil y Uruguay incluyen las zonas francas.

Cuadro 7.1 (conclusión)

Período	Brasil					
	Exportación		Importación		Saldo	
	2000*	2001°	2000*	2001°	2000*	2001°
Total anual	6.991,3	///	6.478,4	///	512,9	///
Ene	412,6	555,0	425,8	480,1	- 13,2	74,9
Feb	502,2	482,6	452,0	451,6	50,2	30,9
Mar	604,3	539,9	506,2	528,1	98,0	11,9
Abr	542,0	567,4	491,5	549,2	50,5	18,2
May	579,2	589,7	594,6	562,8	- 15,4	26,9
Jun	651,1	636,2	527,2	477,0	123,9	159,2
Total 6 meses	3.291,4	3.370,8	2.997,3	3.048,8	294,1	322,0
Jul	633,7		591,3		42,4	
Ago	645,5		593,5		52,0	
Sep	637,1		548,6		88,5	
Oct	597,9		596,9		1,0	
Nov	563,0		536,4		26,6	
Dic	622,8		614,5		8,2	

Período	Paraguay					
	Exportación		Importación		Saldo	
	2000*	2001°	2000*	2001°	2000*	2001°
Total anual	592,2	///	294,8	///	297,4	///
Ene	43,0	40,1	17,4	31,8	25,6	8,4
Feb	43,6	39,5	17,7	24,7	25,9	14,8
Mar	52,3	40,2	20,6	26,7	31,8	13,5
Abr	47,5	36,0	27,0	35,6	20,5	0,4
May	48,3	39,8	30,4	23,4	17,9	16,4
Jun	46,2	40,9	37,0	22,9	9,3	18,0
Total 6 meses	280,9	236,5	150,0	165,0	131,0	71,5
Jul	47,0		20,5		26,6	
Ago	49,1		21,1		27,9	
Sep	57,3		25,8		31,4	
Oct	54,2		24,5		29,7	
Nov	54,4		23,8		30,5	
Dic	49,3		29,1		20,3	

Período	Uruguay					
	Exportación		Importación		Saldo	
	2000*	2001°	2000*	2001°	2000*	2001°
Total anual	818,3	///	426,1	///	392,2	///
Ene	80,6	59,9	24,0	31,1	56,5	28,8
Feb	66,2	51,9	37,5	29,5	28,7	22,4
Mar	77,9	63,5	37,4	32,1	40,5	31,4
Abr	58,8	51,9	35,3	28,7	23,5	23,2
May	64,2	63,9	36,1	32,2	28,0	31,7
Jun	66,1	64,5	45,1	25,2	21,1	39,3
Total 6 meses	413,8	355,6	215,6	178,8	198,2	176,8
Jul	64,8		39,8		25,0	
Ago	71,2		35,8		35,4	
Sep	64,3		37,8		26,5	
Oct	61,4		36,6		24,8	
Nov	64,0		31,4		32,6	
Dic	78,8		29,1		49,8	

**Cuadro 7.2 Exportación e importación con el MERCOSUR
por principales secciones del Sistema Armonizado**

Sección	Total					
	Exportación			Importación		
	Año 2000*	Ene-Jun 2001*		Año 2000*	Ene-Jun 2001*	
	Millones de dólares	Millones de dólares	Variación % respecto a igual período del año anterior	Millones de dólares	Millones de dólares	Variación % respecto a igual período del año anterior
Total	8.401,8	3.962,9	- 0,6	7.199,3	3.392,6	0,9
I Animales vivos y productos del reino animal	351,5	121,0	- 30,9	149,1	68,1	- 8,1
II Productos del reino vegetal	1.421,0	682,3	- 7,1	155,5	73,5	- 17,2
III Grasas y aceites	104,0	27,8	- 47,2	6,0	4,7	38,7
IV Productos alimenticios, bebidas y tabaco	369,7	162,8	- 10,1	265,0	194,5	94,1
V Productos minerales	1.897,5	723,9	- 23,1	477,7	278,6	20,7
VI Productos de industrias químicas y conexas	725,3	352,5	6,6	756,2	377,0	8,6
VII Plástico, caucho y sus manufacturas	428,8	248,8	25,8	553,5	267,1	- 4,0
VIII Pieles, cueros y sus manufacturas (excepto calzado)	142,6	71,3	1,0	22,9	12,3	7,3
X Pasta de madera, papel, cartón	226,9	93,9	- 17,2	369,9	185,9	- 3,4
XI Materias textiles y sus manufacturas	243,0	108,4	- 11,0	413,9	189,7	- 9,1
XIII Manufacturas de piedra, yeso, cemento, amianto, mica, cerámica y vidrio	28,9	14,8	6,3	106,8	49,2	- 3,2
XV Metales comunes y sus manufacturas	199,4	110,3	20,9	580,4	330,9	25,4
XVI Máquinas, aparatos y material eléctrico: sus partes	626,5	311,0	9,2	1.585,9	635,2	- 2,4
XVII Material de transporte	1.516,8	874,4	40,2	1.347,8	525,8	- 22,8
Resto	119,8	59,7	11,0	408,5	200,3	10,1

Sección	Brasil					
	Exportación			Importación		
	Año 2000*	Ene-Jun 2001*		Año 2000*	Ene-Jun 2001*	
	Millones de dólares	Millones de dólares	Variación % respecto a igual período del año anterior	Millones de dólares	Millones de dólares	Variación % respecto a igual período del año anterior
Total	6.991,3	3.370,8	2,4	6.478,5	3.048,8	1,7
I Animales vivos y productos del reino animal	332,9	110,9	- 32,9	114,3	52,9	- 3,8
II Productos del reino vegetal	1.346,0	664,0	- 5,1	101,1	36,1	- 29,3
III Grasas y aceites	84,4	18,7	- 57,7	5,0	2,7	--
IV Productos alimenticios, bebidas y tabaco	169,0	78,4	- 1,7	245,8	185,6	102,4
V Productos minerales	1.594,7	619,8	- 20,0	247,9	157,3	20,3
VI Productos de industrias químicas y conexas	477,8	228,3	5,5	722,9	361,3	8,6
VII Plástico, caucho y sus manufacturas	330,8	207,0	37,2	519,2	246,4	- 5,3
VIII Pieles, cueros y sus manufacturas (excepto calzado)	93,5	49,1	1,3	10,0	6,7	48,9
X Pasta de madera, papel, cartón	147,7	54,0	- 29,7	322,1	162,0	- 3,7
XI Materias textiles y sus manufacturas	213,1	92,8	- 12,4	351,8	158,8	- 7,6
XIII Manufacturas de piedra, yeso, cemento, amianto, mica, cerámica y vidrio	9,3	5,2	16,0	97,5	45,0	- 3,2
XV Metales comunes y sus manufacturas	133,9	73,5	26,3	565,5	323,2	25,6
XVI Máquinas, aparatos y material eléctrico: sus partes	517,7	273,8	16,2	1.578,9	632,8	- 2,2
XVII Material de transporte	1.456,7	851,2	43,2	1.227,4	491,3	- 20,1
Resto	83,9	44,3	20,4	369,2	186,7	14,4

(sigue)

Cuadro 7.2 (conclusión)

Sección	Paraguay					
	Exportación			Importación		
	Año 2000*	Ene-Jun 2001°		Año 2000*	Ene-Jun 2001°	
	Millones de dólares	Millones de dólares	Variación % respecto a igual período del año anterior	Millones de dólares	Millones de dólares	Variación % respecto a igual período del año anterior
Total	592,2	236,5	- 15,8	294,8	165,0	10,0
I Animales vivos y productos del reino animal	14,1	6,8	- 8,7	--	--	- 37,1
II Productos del reino vegetal	31,3	11,2	- 12,7	45,4	33,3	- 3,9
III Grasas y aceites	6,6	2,6	- 24,5	--	--	56,8
IV Productos alimenticios, bebidas y tabaco	93,1	37,5	- 24,0	1,9	1,1	27,4
V Productos minerales	222,4	85,2	- 21,5	190,9	102,1	16,4
VI Productos de industrias químicas y conexas	85,7	38,5	5,9	0,6	0,5	109,6
VII Plástico, caucho y sus manufacturas	31,8	11,9	- 21,7	3,7	2,3	53,6
VIII Pieles, cueros y sus manufacturas (excepto calzado)	--	--	- 2,8	2,2	1,8	52,9
X Pasta de madera, papel, cartón	23,5	9,9	- 9,4	1,4	0,8	20,8
XI Materias textiles y sus manufacturas	5,1	2,2	- 10,7	17,3	10,1	27,6
XIII Manufacturas de piedra, yeso, cemento, amianto, mica, cerámica y vidrio	2,9	1,2	- 8,4	1,6	0,5	- 18,4
XV Metales comunes y sus manufacturas	27,7	12,9	--	4,7	2,5	12,2
XVI Máquinas, aparatos y material eléctrico: sus partes	30,5	11,2	- 14,0	--	--	- 94,0
XVII Material de transporte	7,6	2,1	- 26,3	--	--	100,0
Resto	9,8	3,3	- 21,2	24,2	9,7	- 19,1

Sección	Uruguay					
	Exportación			Importación		
	Año 2000*	Ene-Jun 2001°		Año 2000*	Ene-Jun 2001°	
	Millones de dólares	Millones de dólares	Variación % respecto a igual período del año anterior	Millones de dólares	Millones de dólares	Variación % respecto a igual período del año anterior
Total	818,3	355,6	- 14,1	426,1	178,8	- 17,1
I Animales vivos y productos del reino animal	4,6	3,4	38,2	34,5	15,1	- 20,5
II Productos del reino vegetal	43,8	7,2	- 67,7	9,0	4,2	35,8
III Grasas y aceites	13,0	6,5	30,5	0,8	1,7	237,3
IV Productos alimenticios, bebidas y tabaco	107,6	46,9	- 9,7	17,3	7,9	2,4
V Productos minerales	80,5	18,9	- 67,5	39,0	19,2	54,9
VI Productos de industrias químicas y conexas	161,9	85,8	10,0	32,7	15,2	7,8
VII Plástico, caucho y sus manufacturas	66,2	30,0	- 5,5	30,7	18,5	11,8
VIII Pieles, cueros y sus manufacturas (excepto calzado)	49,0	22,1	--	10,6	3,8	- 34,5
X Pasta de madera, papel, cartón	55,7	30,0	16,8	46,5	23,0	- 2,0
XI Materias textiles y sus manufacturas	24,8	13,4	--	44,8	20,7	- 28,3
XIII Manufacturas de piedra, yeso, cemento, amianto, mica, cerámica y vidrio	16,7	8,5	3,2	7,8	3,7	- 1,0
XV Metales comunes y sus manufacturas	37,8	23,9	19,0	10,2	5,2	16,0
XVI Máquinas, aparatos y material eléctrico: sus partes	78,2	25,9	- 28,2	6,8	2,3	- 28,8
XVII Material de transporte	52,5	21,2	- 19,0	120,5	34,4	- 47,8
Resto	26,1	12,0	- 5,6	15,1	3,9	- 41,7

Cuadro 7.3 Exportación a los países del MERCOSUR por Grandes Rubros

Denominación	Total			Brasil		
	Año 2000*	Ene-Jun 2001*		Año 2000*	Ene-Jun 2001*	
	Millones de dólares	Millones de dólares	Variación % respecto a igual período del año anterior	Millones de dólares	Millones de dólares	Variación % respecto a igual período del año anterior
Total	8.401,8	3.962,9	- 0,6	6.991,3	3.370,8	2,4
Productos primarios	1.388,8	681,0	- 6,1	1.302,1	649,0	- 4,9
Animales vivos	3,4	1,0	- 47,2	3,1	0,9	- 53,3
Pescados y mariscos sin elaborar	18,1	8,4	- 13,4	15,3	5,8	- 29,2
Miel	--	--	///	--	--	152,0
Hortalizas y legumbres sin elaborar	91,7	63,2	10,4	83,6	62,0	19,8
Frutas frescas	65,1	40,8	15,0	64,0	40,0	13,6
Cereales	1.108,3	520,5	- 8,2	1.066,5	513,2	- 6,3
Semillas y frutos oleaginosos	14,0	2,7	- 54,1	5,7	1,5	- 49,7
Tabaco sin elaborar	21,3	17,9	65,3	5,1	3,0	141,8
Lanas sucias	3,8	2,2	- 18,3	--	--	///
Fibra de algodón	19,5	4,9	- 10,3	19,5	4,8	- 10,2
Minerales de cobre y sus concentrados	19,8	10,2	- 48,8	19,8	10,2	- 48,8
Resto de productos primarios	23,2	9,1	- 4,3	18,8	7,5	- 0,6
Manufacturas origen agropecuario (MOA)	1.134,1	437,0	- 21,7	838,7	315,7	- 23,9
Carnes	44,7	14,1	- 29,7	42,8	13,4	- 29,2
Pescados y mariscos elaborados	50,6	28,7	- 4,1	49,9	28,3	- 4,1
Productos lácteos y huevos	237,5	70,0	- 39,3	223,1	63,1	- 41,4
Otros productos de origen animal	1,6	--	- 41,5	0,9	--	- 30,1
Frutas secas o procesadas	14,3	3,5	- 2,3	13,6	3,3	- 3,5
Café, té, yerba mate y especias	7,5	3,6	11,4	4,1	1,8	17,8
Productos de molinería	118,0	47,3	- 23,0	107,2	41,8	- 25,7
Grasas y aceites	104,0	27,8	- 47,2	84,4	18,7	- 57,7
Azúcar y artículos de confitería	25,0	8,7	- 20,2	9,2	3,4	- 30,8
Hortalizas, legumbres y frutas preparadas	111,7	49,6	- 6,9	100,8	44,5	- 8,2
Bebidas, líquidos alcohólicos y vinagre	45,6	23,1	28,4	8,6	7,5	135,0
Residuos y desperdicios de la industria alimentaria	20,2	8,8	- 10,1	2,6	1,5	188,9
Extractos curtientes y tintóreos	1,8	0,9	10,9	1,4	0,6	8,1
Pieles y cueros	139,7	69,6	0,5	91,4	47,8	0,7
Lanas elaboradas	--	--	29,6	--	--	48,0
Resto de manufacturas de origen agropecuario	211,6	80,8	- 25,9	98,5	39,7	- 16,8
Manufacturas origen industrial (MOI)	4.024,3	2.140,1	19,5	3.294,2	1.803,9	24,6
Productos químicos y conexos	689,8	337,0	7,7	449,4	216,2	7,1
Materias plásticas y artificiales	349,6	203,5	24,7	266,0	167,2	35,2
Caucho y sus manufacturas	79,1	45,2	31,1	64,7	39,7	46,0
Manufacturas de cueros, marroquinería	3,0	1,7	21,7	2,1	1,3	29,0
Papel, cartón, impresos y publicaciones	226,9	93,9	- 17,2	147,7	54,0	- 29,7
Textiles y confecciones	218,3	100,9	- 10,6	192,4	87,7	- 11,9
Calzado y sus partes componentes	7,1	2,4	- 38,0	0,6	0,6	86,3
Manufacturas de piedra, yeso, etc.	28,9	14,8	6,3	9,3	5,2	16,0
Piedras y metales preciosos	0,7	--	- 58,8	--	--	- 90,7
Metales comunes y sus manufacturas	199,4	110,3	20,9	133,9	73,5	26,3
Máquinas, aparatos y materiales eléctricos	626,5	311,0	9,2	517,7	273,8	16,2
Material de transporte	1.515,6	873,6	40,2	1.456,6	851,0	43,1
Vehículos de navegación aérea, marítima y fluvial	1,1	0,8	55,2	--	--	201,9
Resto de manufacturas de origen industrial	78,4	44,7	26,5	53,3	33,4	41,2
Combustibles y energía	1.854,7	704,8	- 22,7	1.556,4	602,3	- 19,4

(sigue)

Cuadro 7.3 (conclusión)

Denominación	Paraguay			Uruguay		
	Año 2000*	Ene-Jun 2001*		Año 2000*	Ene-Jun 2001*	
	Millones de dólares	Millones de dólares	Variación % respecto a igual período del año anterior	Millones de dólares	Millones de dólares	Variación % respecto a igual período del año anterior
Total	592,2	236,5	- 15,8	818,3	355,6	- 14,1
Productos primarios	38,9	19,9	11,9	47,8	12,1	- 52,2
Animales vivos	--	--	390,2	--	--	21,2
Pescados y mariscos sin elaborar	--	--	- 18,1	2,7	2,5	77,3
Miel	--	--	45,5	--	--	///
Hortalizas y legumbres sin elaborar	1,3	--	- 68,8	6,8	0,9	- 80,5
Frutas frescas	0,5	--	65,9	0,7	0,5	450,9
Cereales	16,5	6,1	- 15,2	25,3	1,2	- 89,6
Semillas y frutos oleaginosos	3,5	--	6,4	4,8	1,0	- 62,7
Tabaco sin elaborar	14,5	12,2	48,3	1,7	2,7	99,3
Lanas sucias	--	--	--	3,5	2,2	- 10,0
Fibra de algodón	--	--	///	--	--	- 28,8
Minerales de cobre y sus concentrados	--	--	--	--	--	--
Resto de productos primarios	2,4	0,8	- 29,5	2,0	0,9	- 3,4
Manufacturas origen agropecuario (MOA)	111,1	40,5	- 29,5	184,3	80,8	- 5,7
Carnes	1,8	0,6	- 36,7	--	--	- 56,3
Pescados y mariscos elaborados	--	--	- 28,6	0,5	--	6,0
Productos lácteos y huevos	13,3	6,5	- 6,3	1,0	--	- 40,2
Otros productos de origen animal	0,6	--	- 63,1	--	--	1,0
Frutas secas o procesadas	--	--	- 55,6	0,5	--	17,7
Café, té, yerba mate y especias	--	--	- 24,5	2,9	1,6	9,9
Productos de molinería	8,7	4,1	--	2,1	1,4	30,0
Grasas y aceites	6,6	2,6	- 24,5	13,0	6,5	30,5
Azúcar y artículos de confitería	7,1	1,5	- 48,2	8,7	3,9	19,8
Hortalizas, legumbres y frutas preparadas	3,1	1,1	- 28,6	7,8	3,9	23,0
Bebidas, líquidos alcohólicos y vinagre	22,5	9,4	4,7	14,5	6,2	6,9
Residuos y desperdicios de la industria alimentaria	0,5	--	- 6,6	17,1	7,1	- 21,6
Extractos curtientes y tintóreos	--	--	- 27,5	--	--	64,6
Pielés y cueros	--	--	22,4	48,2	21,7	--
Lanas elaboradas	--	--	--	--	--	21,7
Resto de manufacturas de origen agropecuario	45,9	14,0	- 49,3	67,2	27,1	- 19,5
Manufacturas origen industrial (MOI)	221,9	91,6	- 6,6	508,2	244,7	- 0,6
Productos químicos y conexos	83,8	37,3	5,3	156,6	83,5	10,5
Materias plásticas y artificiales	21,5	8,5	- 13,5	62,1	27,8	- 6,4
Caucho y sus manufacturas	10,2	3,3	- 37,1	4,1	2,1	7,4
Manufacturas de cueros, marroquinería	--	--	- 20,1	0,7	--	10,8
Papel, cartón, impresos y publicaciones	23,5	9,9	- 9,4	55,7	30,0	16,8
Textiles y confecciones	5,1	2,2	- 11,0	20,8	11,0	1,8
Calzado y sus partes componentes	2,7	0,5	- 67,2	3,8	1,3	- 35,6
Manufacturas de piedra, yeso, etc.	2,9	1,2	- 8,4	16,7	8,5	3,2
Piedras y metales preciosos	--	--	41,9	--	--	- 2,4
Metales comunes y sus manufacturas	27,7	12,9	- 0,3	37,8	23,9	19,0
Máquinas, aparatos y materiales eléctricos	30,5	11,2	- 14,0	78,2	25,9	- 28,2
Material de transporte	7,3	2,1	- 27,2	51,8	20,6	- 19,8
Vehículos de navegación aérea, marítima y fluvial	--	--	327,0	0,7	0,6	30,0
Resto de manufacturas de origen industrial	6,3	2,3	--	18,8	8,9	- 4,1
Combustibles y energía	220,2	84,5	- 21,5	78,0	18,0	- 68,2

Cuadro 7.4 Importación desde los países del MERCOSUR por Uso Económico

Denominación	Total			Brasil		
	Exportación			Importación		
	Año 2000*	Ene-Jun 2001*		Año 2000*	Ene-Jun 2001*	
	Millones de dólares	Millones de dólares	Variación % respecto a igual período del año anterior	Millones de dólares	Millones de dólares	Variación % respecto a igual período del año anterior
Total	7.199,3	3.392,6	0,9	6.478,5	3.048,8	1,7
Bienes de capital	1.411,7	489,7	- 19,4	1.383,4	477,0	- 19,5
Bienes intermedios	2.670,4	1.362,3	3,1	2.425,4	1.230,9	3,5
Combustibles y lubricantes	273,4	186,6	46,0	58,6	72,9	112,9
Piezas y accesorios para bienes de capital	958,4	482,7	6,5	931,1	474,4	8,1
Bienes de consumo	1.399,0	715,4	17,7	1.256,2	652,4	22,0
Vehículos automotores para pasajeros	484,4	155,2	- 36,2	421,8	140,4	- 32,3
Resto	1,8	0,7	- 18,4	1,8	0,7	- 18,4

Denominación	Paraguay			Uruguay		
	Exportación			Importación		
	Año 2000*	Ene-Jun 2001*		Año 2000*	Ene-Jun 2001*	
	Millones de dólares	Millones de dólares	Variación % respecto a igual período del año anterior	Millones de dólares	Millones de dólares	Variación % respecto a igual período del año anterior
Total	294,8	165,0	10,0	426,1	178,8	- 17,1
Bienes de capital	--	--	- 82,3	28,0	12,6	- 16,8
Bienes intermedios	90,7	54,7	- 3,8	154,3	76,7	1,0
Combustibles y lubricantes	188,5	100,6	16,0	26,3	13,1	91,6
Piezas y accesorios para bienes de capital	--	--	///	27,3	8,3	- 42,8
Bienes de consumo	15,3	9,7	54,6	127,5	53,2	- 20,4
Vehículos automotores para pasajeros	-	-	-	62,6	14,8	- 59,1
Resto	-	-	-	-	--	///

Cuadro 8.1 Balanza comercial argentina con los países del NAFTA

Período	Total					
	Exportación		Importación		Saldo	
	2000*	2001°	2000*	2001°	2000*	2001°
	millones de dólares					
Total anual	3.764,5	///	5.675,2	///	- 1.910,7	///
Ene	297,2	267,3	448,2	454,2	- 151,0	- 186,9
Feb	231,2	266,8	445,2	380,5	- 214,0	- 113,7
Mar	311,6	329,3	478,5	427,2	- 166,9	- 97,9
Abr	273,8	296,1	423,4	417,2	- 149,6	- 121,2
May	337,2	321,8	514,5	461,7	- 177,2	- 139,8
Jun	318,2	295,7	503,0	370,9	- 184,8	- 75,2
Total 6 meses	1.769,2	1.777,0	2.812,8	2.511,6	- 1.043,6	- 734,6
Jul	336,0		480,9		- 144,9	
Ago	318,3		501,9		- 183,6	
Sep	324,5		459,4		- 134,9	
Oct	339,1		487,6		- 148,6	
Nov	297,5		474,0		- 176,5	
Dic	379,9		458,6		- 78,6	

(sigue)

Saldos de la balanza comercial argentina con los países del NAFTA

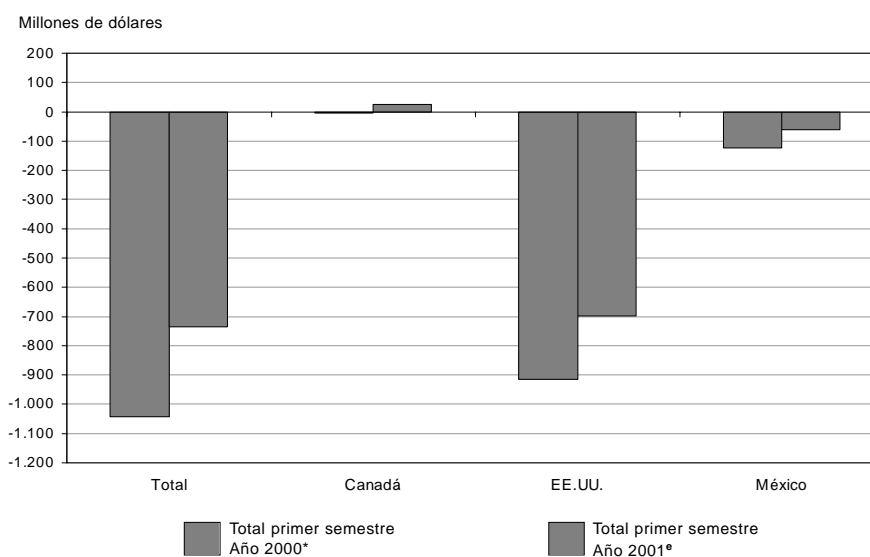

Cuadro 8.1 (conclusión)

Período	Canadá					
	Exportación		Importación		Saldo	
	2000*	2001°	2000*	2001°	2000*	2001°
	millones de dólares					
Total anual	283,1	///	307,1	///	- 24,0	///
Ene	26,1	27,3	20,2	29,4	5,9	- 2,1
Feb	18,0	16,0	24,2	12,8	- 6,2	3,3
Mar	23,1	25,6	23,4	21,3	- 0,4	4,2
Abr	12,2	12,5	25,3	21,8	- 13,2	- 9,3
May	33,3	41,1	28,2	21,1	5,2	20,0
Jun	20,3	24,0	17,1	16,6	3,2	7,5
Total 6 meses	133,0	146,5	138,5	122,9	- 5,4	23,6
Jul	18,3		41,1		- 22,8	
Ago	26,5		25,0		1,5	
Sep	34,3		15,3		18,9	
Oct	26,8		29,0		- 2,2	
Nov	26,5		25,2		1,3	
Dic	17,7		32,9		- 15,2	

Período	EE. UU.					
	Exportación		Importación		Saldo	
	2000*	2001°	2000*	2001°	2000*	2001°
	millones de dólares					
Total anual	3.155,7	///	4.784,9	///	- 1.629,2	///
Ene	249,7	211,0	375,9	377,7	- 126,2	- 166,6
Feb	192,4	221,2	387,8	327,3	- 195,4	- 106,1
Mar	265,3	273,7	410,1	355,6	- 144,8	- 81,9
Abr	237,3	262,6	355,4	361,7	- 118,1	- 99,1
May	271,6	238,7	437,3	402,8	- 165,7	- 164,1
Jun	266,7	237,2	430,6	318,0	- 163,9	- 80,8
Total 6 meses	1.483,1	1.444,5	2.397,1	2.143,1	- 914,0	- 698,6
Jul	289,6		392,5		- 103,0	
Ago	266,6		424,7		- 158,1	
Sep	259,0		390,1		- 131,1	
Oct	294,6		408,1		- 113,5	
Nov	228,9		392,3		- 163,4	
Dic	334,0		380,1		- 46,1	

Período	México					
	Exportación		Importación		Saldo	
	2000*	2001°	2000*	2001°	2000*	2001°
	millones de dólares					
Total anual	325,7	///	583,3	///	- 257,6	///
Ene	21,4	29,0	52,1	47,2	- 30,7	- 18,2
Feb	20,7	29,5	33,2	40,4	- 12,5	- 10,9
Mar	23,2	30,0	45,0	50,2	- 21,8	- 20,2
Abr	24,4	20,9	42,7	33,7	- 18,3	- 12,8
May	32,2	42,0	49,0	37,8	- 16,7	4,2
Jun	31,2	34,5	55,2	36,3	- 24,1	- 1,9
Total 6 meses	153,0	186,0	277,1	245,6	- 124,1	- 59,7
Jul	28,1		47,3		- 19,2	
Ago	25,2		52,2		- 27,0	
Sep	31,2		54,0		- 22,8	
Oct	17,7		50,5		- 32,8	
Nov	42,2		56,6		- 14,4	
Dic	28,2		45,6		- 17,3	

**Cuadro 8.2 Exportación e importación con el NAFTA
por principales secciones del Sistema Armonizado**

Sección	Total					
	Exportación			Importación		
	Año 2000*	Ene-Jun 2001*		Año 2000*	Ene-Jun 2001*	
	Millones de dólares	Millones de dólares	Variación % respecto a igual período del año anterior	Millones de dólares	Millones de dólares	Variación % respecto a igual período del año anterior
Total	3.764,5	1.777,0	-	5.675,2	2.511,6	- 10,7
I Animales vivos y productos del reino animal	263,9	108,7	- 26,9	20,1	9,2	- 16,9
II Productos del reino vegetal	217,0	100,7	- 31,6	53,7	25,8	- 25,0
III Grasas y aceites	29,0	4,3	- 60,2	7,7	2,3	38,6
IV Productos alimenticios, bebidas y tabaco	361,8	147,5	- 12,3	69,7	34,7	6,8
V Productos minerales	1.093,2	551,9	12,7	73,3	26,1	- 19,4
VI Productos de industrias químicas y conexas	207,4	112,7	20,5	1.263,4	610,9	3,2
VII Plástico, caucho y sus manufacturas	69,8	25,0	- 30,7	427,8	200,4	- 10,8
VIII Pieles, cueros y sus manufacturas (excepto calzado)	373,5	163,6	- 11,9	4,7	1,0	- 65,9
X Pasta de madera, papel, cartón	17,5	8,9	5,2	189,3	84,0	- 17,2
XI Materias textiles y sus manufacturas	17,7	9,2	- 2,9	78,7	26,1	- 41,6
XIII Manufacturas de piedra, yeso, cemento, amianto, mica, cerámica y vidrio	23,9	12,3	8,7	34,9	15,4	- 19,6
XV Metales comunes y sus manufacturas	395,6	163,9	- 3,8	174,8	85,4	- 5,9
XVI Máquinas, aparatos y material eléctrico; sus partes	170,2	73,5	- 15,8	2.375,5	1.026,0	- 12,8
XVII Material de transporte	284,7	175,1	83,1	552,4	219,2	- 15,5
Resto	239,2	119,7	11,8	349,4	145,2	- 23,4

Sección	Canadá					
	Exportación			Importación		
	Año 2000*	Ene-Jun 2001*		Año 2000*	Ene-Jun 2001*	
	Millones de dólares	Millones de dólares	Variación % respecto a igual período del año anterior	Millones de dólares	Millones de dólares	Variación % respecto a igual período del año anterior
Total	283,1	146,5	10,1	307,1	122,9	- 11,3
I Animales vivos y productos del reino animal	41,2	12,5	- 62,4	2,4	0,6	- 60,2
II Productos del reino vegetal	61,6	16,1	- 46,6	3,9	4,1	43,1
III Grasas y aceites	--	--	100,0	--	--	///
IV Productos alimenticios, bebidas y tabaco	24,2	11,2	20,8	2,3	1,1	- 2,8
V Productos minerales	54,0	65,1	204,7	8,6	3,8	- 16,6
VI Productos de industrias químicas y conexas	14,2	1,0	- 16,9	25,2	9,3	- 10,1
VII Plástico, caucho y sus manufacturas	7,2	--	- 87,2	24,0	7,8	- 33,8
VIII Pieles, cueros y sus manufacturas (excepto calzado)	20,0	11,8	19,6	--	--	- 96,8
X Pasta de madera, papel, cartón	--	--	143,3	21,6	13,6	21,6
XI Materias textiles y sus manufacturas	0,6	--	- 12,3	5,3	3,1	27,2
XIII Manufacturas de piedra, yeso, cemento, amianto, mica, cerámica y vidrio	0,6	--	- 69,2	2,6	--	- 80,6
XV Metales comunes y sus manufacturas	52,4	23,6	9,1	12,8	4,8	- 41,2
XVI Máquinas, aparatos y material eléctrico; sus partes	5,8	3,1	99,8	175,3	68,3	- 6,7
XVII Material de transporte	--	--	- 2,4	12,8	1,4	- 64,9
Resto	1,1	1,0	155,5	10,3	4,6	- 11,5

(sigue)

Cuadro 8.2 (conclusión)

Sección	EE.UU.					
	Exportación			Importación		
	Año 2000*	Ene-Jun 2001°		Año 2000*	Ene-Jun 2001°	
	Millones de dólares	Millones de dólares	Variación % respecto a igual período del año anterior	Millones de dólares	Millones de dólares	Variación % respecto a igual período del año anterior
Total	3.155,7	1.444,5	- 2,6	4.784,9	2.143,1	- 10,6
I Animales vivos y productos del reino animal	204,2	84,3	- 23,1	17,7	8,6	- 10,1
II Productos del reino vegetal	151,1	80,1	- 29,8	45,5	19,9	- 31,8
III Grasas y aceites	25,9	4,2	- 46,8	7,6	2,2	38,8
IV Productos alimenticios, bebidas y tabaco	312,4	127,0	- 13,9	59,5	29,1	4,9
V Productos minerales	1.039,1	486,8	4,0	63,0	21,3	- 21,2
VI Productos de industrias químicas y conexas	150,1	87,0	24,6	1.071,5	516,4	4,7
VII Plástico, caucho y sus manufacturas	56,1	20,4	- 29,2	358,4	168,6	- 11,2
VIII Pieles, cueros y sus manufacturas (excepto calzado)	337,1	130,0	- 22,7	4,4	0,8	- 71,4
X Pasta de madera, papel, cartón	5,7	3,0	15,7	158,2	65,1	- 23,9
XI Materias textiles y sus manufacturas	9,8	5,5	- 11,2	58,6	18,4	- 45,7
XIII Manufacturas de piedra, yeso, cemento, amianto, mica, cerámica y vidrio	22,7	11,8	11,8	29,2	13,8	- 10,1
XV Metales comunes y sus manufacturas	320,2	128,0	- 7,6	144,6	70,4	- 6,8
XVI Máquinas, aparatos y material eléctrico; sus partes	141,0	58,2	- 21,9	1.908,4	862,2	- 11,6
XVII Material de transporte	149,5	103,5	211,1	529,6	212,9	- 15,3
Resto	230,8	114,8	11,0	328,8	133,4	- 25,3

Sección	México					
	Exportación			Importación		
	Año 2000*	Ene-Jun 2001°		Año 2000*	Ene-Jun 2001°	
	Millones de dólares	Millones de dólares	Variación % respecto a igual período del año anterior	Millones de dólares	Millones de dólares	Variación % respecto a igual período del año anterior
Total	325,7	186,0	21,5	583,3	245,6	- 11,4
I Animales vivos y productos del reino animal	18,6	11,9	106,7	--	--	- 59,3
II Productos del reino vegetal	4,3	4,5	48,6	4,3	1,9	- 23,5
III Grasas y aceites	3,1	--	- 98,5	--	--	26,7
IV Productos alimenticios, bebidas y tabaco	25,3	9,3	- 18,6	8,0	4,5	24,7
V Productos minerales	--	--	35,6	1,7	1,0	28,5
VI Productos de industrias químicas y conexas	43,1	24,8	9,9	166,7	85,2	- 3,3
VII Plástico, caucho y sus manufacturas	6,4	4,2	7,9	45,4	24,0	3,5
VIII Pieles, cueros y sus manufacturas (excepto calzado)	16,4	21,7	189,8	--	--	105,3
X Pasta de madera, papel, cartón	11,7	5,8	--	9,4	5,3	11,7
XI Materias textiles y sus manufacturas	7,2	3,4	15,9	14,8	4,5	- 45,3
XIII Manufacturas de piedra, yeso, cemento, amianto, mica, cerámica y vidrio	0,7	--	1,0	3,1	1,2	- 26,6
XV Metales comunes y sus manufacturas	23,0	12,4	20,7	17,4	10,2	43,3
XVI Máquinas, aparatos y material eléctrico; sus partes	23,5	12,2	8,6	291,8	95,5	- 25,0
XVII Material de transporte	135,0	71,4	14,9	10,0	4,9	22,6
Resto	7,3	3,9	20,1	10,3	7,2	26,6

Cuadro 8.3 Exportación a los países del NAFTA por Grandes Rubros

Denominación	Total			Canadá		
	Año 2000*	Ene-Jun 2001 ^e		Año 2000*	Ene-Jun 2001 ^e	
	Millones de dólares	Millones de dólares	Variación % respecto a igual período del año anterior	Millones de dólares	Millones de dólares	Variación % respecto a igual período del año anterior
Total	3.764,5	1.777,0	-	283,1	146,5	10,1
Productos primarios	355,0	199,0	- 4,6	120,5	84,9	54,1
Animales vivos	5,1	5,3	188,3	--	-	///
Pescados y mariscos sin elaborar	47,0	21,7	- 7,1	4,7	3,8	19,4
Miel	43,1	17,1	- 31,6	--	--	- 27,6
Hortalizas y legumbres sin elaborar	10,4	5,6	88,0	--	--	156,2
Frutas frescas	60,2	40,6	- 9,8	12,9	5,6	- 40,1
Cereales	33,3	15,5	- 51,7	--	--	- 94,4
Semillas y frutos oleaginosos	72,0	17,8	- 58,2	47,6	9,9	- 51,0
Tabaco sin elaborar	27,6	9,7	- 23,9	0,9	--	- 97,3
Lanas sucias	-	-	-	-	-	-
Fibra de algodón	-	-	-	-	-	-
Minerales de cobre y sus concentrados	54,0	60,2	181,5	54,0	60,2	181,5
Resto de productos primarios	2,3	5,5	292,2	--	5,0	///
Manufacturas origen agropecuario (MOA)	966,8	395,2	- 19,1	80,9	33,0	- 32,7
Carnes	145,7	53,5	- 42,1	38,7	10,9	- 65,3
Pescados y mariscos elaborados	53,9	25,0	12,0	--	--	- 93,6
Productos lácteos y huevos	40,8	20,2	35,1	--	--	585,9
Otros productos de origen animal	1,2	0,5	- 45,3	--	--	- 94,8
Frutas secas o procesadas	9,3	2,7	- 51,6	--	--	- 80,3
Café, té, yerba mate y especias	28,6	17,9	6,5	--	--	- 41,6
Productos de molinería	2,9	0,5	- 73,2	--	-	-
Grasas y aceites	29,0	4,3	- 60,2	--	--	100,0
Azúcar y artículos de confitería	39,9	8,4	- 64,4	0,8	--	45,4
Hortalizas, legumbres y frutas preparadas	131,8	55,4	- 5,8	3,3	3,6	326,4
Bebidas, líquidos alcohólicos y vinagre	54,9	26,5	- 5,2	7,1	2,6	- 28,8
Residuos y desperdicios de industria alimentaria	1,7	1,1	18,7	--	-	///
Extractos curtientes y tintóreos	9,1	3,5	- 30,0	-	-	-
Piel y cueros	343,8	144,5	- 17,2	19,7	11,7	20,5
Lanas elaboradas	5,0	2,3	14,7	--	--	51,4
Resto de manufacturas de origen agropecuario	69,3	28,9	- 2,8	10,0	3,1	29,5
Manufacturas origen industrial (MOI)	1.405,3	696,1	15,0	81,6	28,6	- 0,8
Productos químicos y conexos	180,2	101,2	26,2	13,6	0,5	- 43,6
Materias plásticas y artificiales	35,3	13,9	- 21,4	4,8	--	- 96,5
Caucho y sus manufacturas	34,5	11,1	- 39,6	2,4	--	- 74,2
Manufacturas de cueros, marroquinería	29,7	19,1	71,7	--	--	- 24,4
Papel, cartón, impresos y publicaciones	17,5	8,9	5,2	--	--	143,3
Textiles y confecciones	12,3	6,9	- 4,2	0,5	--	- 68,5
Calzado y sus partes componentes	4,3	3,2	36,6	--	-	///
Manufacturas de piedra, yeso, etc.	23,9	12,3	8,7	0,6	--	- 69,2
Piedras y metales preciosos	4,4	1,4	- 58,8	--	-	///
Metales comunes y sus manufacturas	395,6	163,9	- 3,8	52,4	23,6	9,1
Máquinas, aparatos y materiales eléctricos	170,2	73,5	- 15,8	5,8	3,1	99,8
Material de transporte	177,1	94,9	10,1	--	--	36,4
Vehículos de navegación aérea, marítima y fluvial	107,7	80,2	749,0	--	--	- 76,6
Resto de manufacturas de origen industrial	212,7	105,8	14,7	0,9	--	2,0
Combustibles y energía	1.037,3	486,6	4,2	--	--	- 70,4

(sigue)

Cuadro 8.3 (conclusión)

Denominación	EE.UU			México		
	Año 2000*	Ene-Jun 2001°		Año 2000*	Ene-Jun 2001°	
	Millones de dólares	Millones de dólares	Variación % respecto a igual período del año anterior	Millones de dólares	Millones de dólares	Variación % respecto a igual período del año anterior
Total	3.155,7	1.444,5	-2,6	325,7	186,0	21,5
Productos primarios	230,6	109,7	-27,1	3,9	4,4	49,1
Animales vivos	5,0	5,3	204,4	--	--	-70,5
Pescados y mariscos sin elaborar	42,3	17,9	-11,3	--	--	--
Miel	43,0	17,1	-31,6	--	--	--
Hortalizas y legumbres sin elaborar	9,8	5,1	83,9	--	--	100,0
Frutas frescas	46,7	34,8	-1,0	0,5	--	-63,2
Cereales	33,3	12,0	-62,7	--	3,5	///
Semillas y frutos oleaginosos	21,6	7,2	-63,9	2,9	0,6	-72,1
Tabaco sin elaborar	26,7	9,7	-19,3	--	--	--
Lanas sucias	--	--	--	--	--	--
Fibra de algodón	--	--	--	--	--	--
Minerales de cobre y sus concentrados	--	--	--	--	--	--
Resto de productos primarios	2,2	0,6	-59,3	--	--	-60,9
Manufacturas origen agropecuario (MOA)	810,4	315,3	-22,3	75,5	46,9	41,2
Carnes	107,0	42,6	-30,3	--	--	-51,2
Pescados y mariscos elaborados	53,3	24,7	12,7	0,7	--	-28,2
Productos lácteos y huevos	22,8	8,3	-14,3	17,8	11,6	119,8
Otros productos de origen animal	0,8	0,5	-10,0	--	--	100,0
Frutas secas o procesadas	8,4	2,6	-50,5	0,6	--	-53,3
Café, té, yerba mate y especias	28,2	17,7	7,0	--	--	15,4
Productos de molinería	2,8	0,5	-73,7	--	--	-13,9
Grasas y aceites	25,9	4,2	-46,8	3,1	--	-98,5
Azúcar y artículos de confitería	39,0	7,7	-67,1	--	--	936,5
Hortalizas, legumbres y frutas preparadas	122,7	50,9	-10,2	5,9	1,0	-29,7
Bebidas, líquidos alcohólicos y vinagre	45,0	23,3	6,1	2,8	0,5	-77,0
Residuos y desperdicios de industria alimentaria	--	--	-98,6	1,4	1,1	44,0
Extractos curtientes y tintóreos	2,9	1,5	4,9	6,3	2,0	-44,2
Pielés y cueros	308,1	111,2	-29,3	16,0	21,6	193,1
Lanas elaboradas	0,5	--	12,9	4,3	1,7	11,0
Resto de manufacturas de origen agropecuario	42,7	19,2	-2,8	16,6	6,6	-13,0
Manufacturas origen industrial (MOI)	1.077,4	533,0	15,9	246,3	134,6	15,2
Productos químicos y conexos	129,9	77,9	29,0	36,7	22,7	20,7
Materias plásticas y artificiales	24,2	9,9	-17,2	6,2	3,9	5,2
Caucho y sus manufacturas	31,9	10,4	-37,8	--	--	58,9
Manufacturas de cuero, marroquinería	29,0	18,8	74,3	--	--	-5,0
Papel, cartón, impresos y publicaciones	5,7	3,0	15,7	11,7	5,8	--
Textiles y confecciones	9,0	5,2	-8,2	2,9	1,6	21,5
Calzado y sus partes componentes	4,2	3,2	36,6	--	--	3,9
Manufacturas de piedra, yeso, etc.	22,7	11,8	11,8	0,7	--	1,0
Piedras y metales preciosos	4,4	1,4	-59,0	--	--	100,0
Metales comunes y sus manufacturas	320,2	128,0	-7,6	23,0	12,4	20,7
Máquinas, aparatos y materiales eléctricos	141,0	58,2	-21,9	23,5	12,2	8,6
Material de transporte	41,9	23,3	-2,3	135,0	71,4	14,9
Vehículos de navegación aérea, marítima y fluvial	107,6	80,2	753,2	--	--	--
Resto de manufacturas de origen industrial	205,7	101,8	14,3	6,0	3,7	31,4
Combustibles y energía	1.037,3	486,5	4,2	--	--	100,0

Cuadro 8.4 Importación desde los países del NAFTA por Uso Económico

Denominación	Total			Canadá		
	Año 2000*	Ene-Jun 2001°		Año 2000*	Ene-Jun 2001°	
	Millones de dólares	Millones de dólares	Variación % respecto a igual período del año anterior	Millones de dólares	Millones de dólares	Variación % respecto a igual período del año anterior
Total	5.675,2	2.511,6	- 10,7	307,1	122,9	- 11,3
Bienes de capital	1.967,0	813,4	- 19,0	108,7	47,9	- 2,1
Bienes intermedios	1.991,7	956,0	- 2,4	91,1	39,3	- 16,0
Combustibles	61,3	18,5	- 28,7	2,2	0,6	- 64,9
Piezas y accesorios para bienes de capital	945,1	414,2	- 9,9	72,5	23,8	- 15,5
Bienes de consumo	666,8	292,2	- 10,7	32,0	11,2	- 9,0
Vehículos automotores para pasajeros	40,7	16,1	4,3	0,5	--	- 89,9
Resto	2,6	1,2	- 20,1	--	--	- 88,0

Denominación	EE.UU			México		
	Año 2000*	Ene-Jun 2001°		Año 2000*	Ene-Jun 2001°	
	Millones de dólares	Millones de dólares	Variación % respecto a igual período del año anterior	Millones de dólares	Millones de dólares	Variación % respecto a igual período del año anterior
Total	4.784,9	2.143,1	- 10,6	583,3	245,6	- 11,4
Bienes de capital	1.639,2	708,8	- 18,4	219,1	56,7	- 34,4
Bienes intermedios	1.690,3	805,1	- 1,8	210,3	111,6	- 1,1
Combustibles	58,9	17,7	- 25,7	--	--	- 58,5
Piezas y accesorios para bienes de capital	819,0	373,4	- 6,8	53,6	17,0	- 44,9
Bienes de consumo	538,5	224,8	- 16,3	96,3	56,2	21,4
Vehículos automotores para pasajeros	36,5	12,2	- 16,8	3,8	3,9	863,6
Resto	2,4	1,1	- 20,9	--	--	45,2

Cuadro 9.1 Balanza comercial argentina con los países de la Unión Europea

Período	Total					
	Exportación		Importación		Saldo	
	2000*	2001°	2000*	2001°	2000*	2001°
millones de dólares						
Total anual	4.691,3	///	5.783,9	///	- 1.092,6	///
Ene	301,6	352,0	492,6	435,5	- 190,9	- 83,5
Feb	354,2	338,1	461,9	417,7	- 107,6	- 79,6
Mar	350,7	316,0	521,2	469,7	- 170,5	- 153,6
Abr	451,9	410,5	453,1	418,0	- 1,2	- 7,5
May	543,7	430,9	476,2	466,5	67,5	- 35,6
Jun	403,7	405,3	539,7	389,5	- 136,0	15,8
Total 6 meses	2.405,8	2.252,9	2.944,6	2.596,9	- 538,8	- 344,0
Jul	376,7		474,9		- 98,1	
Ago	368,3		518,3		- 150,0	
Sep	363,0		450,9		- 87,9	
Oct	309,2		432,3		- 123,1	
Nov	442,5		501,8		- 59,3	
Dic	425,7		461,2		- 35,5	

(sigue)

Saldos de la balanza comercial argentina con los países de la Unión Europea

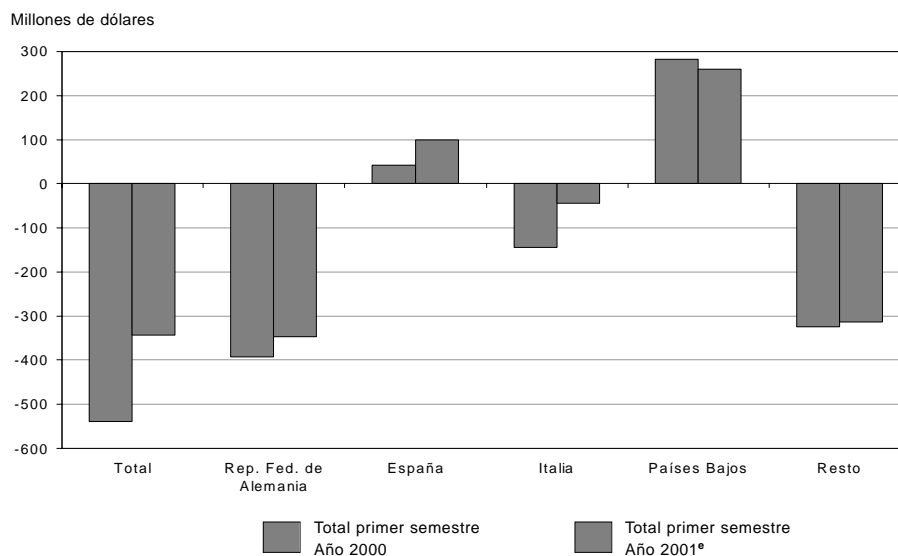

Cuadro 9.1 (continuación)

Período	República Federal de Alemania					
	Exportación		Importación		Saldo	
	2000*	2001°	2000*	2001°	2000*	2001°
	millones de dólares					
Total anual	608,4	///	1.261,8	///	- 653,4	///
Ene	34,5	26,3	116,5	107,3	- 81,9	- 81,0
Feb	38,4	43,0	87,2	96,1	- 48,8	- 53,1
Mar	52,9	30,9	105,9	107,1	- 53,0	- 76,2
Abr	49,7	50,8	102,4	94,6	- 52,7	- 43,8
May	49,8	48,9	112,3	110,7	- 62,5	- 61,8
Jun	50,7	51,1	145,3	81,5	- 94,6	- 30,3
Total 6 meses	276,0	251,1	669,4	597,3	- 393,5	- 346,2
Jul	55,0		101,8		- 46,8	
Ago	65,4		116,5		- 51,1	
Sep	55,4		100,9		- 45,4	
Oct	39,0		88,3		- 49,3	
Nov	64,2		98,1		- 33,8	
Dic	53,4		86,8		- 33,5	

Período	España					
	Exportación		Importación		Saldo	
	2000*	2001°	2000*	2001°	2000*	2001°
	millones de dólares					
Total anual	914,7	///	903,6	///	11,2	///
Ene	30,2	89,9	75,7	71,7	- 45,5	18,2
Feb	54,6	50,9	65,4	59,0	- 10,7	- 8,1
Mar	72,3	68,1	79,5	69,5	- 7,3	- 1,4
Abr	127,6	92,4	82,5	69,2	45,2	23,2
May	119,4	100,7	75,7	61,5	43,7	39,2
Jun	92,6	95,2	76,4	67,3	16,2	27,9
Total 6 meses	496,8	497,3	455,2	398,1	41,6	99,2
Jul	67,3		75,3		- 8,0	
Ago	68,5		81,2		- 12,7	
Sep	64,3		61,9		2,4	
Oct	50,9		68,1		- 17,1	
Nov	97,6		84,8		12,8	
Dic	69,4		77,1		- 7,7	

Período	Italia					
	Exportación		Importación		Saldo	
	2000*	2001°	2000*	2001°	2000*	2001°
	millones de dólares					
Total anual	731,9	///	1.014,3	///	- 282,3	///
Ene	51,6	81,2	86,0	85,4	- 34,4	- 4,2
Feb	76,3	64,9	92,1	73,1	- 15,9	- 8,2
Mar	55,7	61,2	88,3	83,5	- 32,6	- 22,3
Abr	52,8	70,0	79,6	75,4	- 26,8	- 5,4
May	57,2	63,6	80,7	79,8	- 23,4	- 16,2
Jun	80,2	79,4	90,9	67,0	- 10,7	12,4
Total 6 meses	373,7	420,3	517,5	464,3	- 143,8	- 44,0
Jul	70,3		75,3		- 5,1	
Ago	51,1		98,0		- 46,9	
Sep	70,9		91,2		- 20,3	
Oct	50,3		69,7		- 19,4	
Nov	66,0		80,2		- 14,2	
Dic	49,6		82,3		- 32,7	

(sigue)

Cuadro 9.1 (conclusión)

Período	Países Bajos					
	Exportación		Importación		Saldo	
	2000*	2001 ^e	2000*	2001 ^e	2000*	2001 ^e
	millones de dólares					
Total anual	745,9	///	165,2	///	580,7	///
Ene	55,0	44,9	15,9	11,0	39,1	33,9
Feb	52,7	57,0	13,7	11,3	39,0	45,7
Mar	56,6	46,3	16,4	11,2	40,2	35,1
Abr	86,5	86,0	12,1	13,4	74,3	72,6
May	57,3	57,7	15,3	11,5	42,0	46,2
Jun	62,0	39,8	14,7	13,2	47,3	26,6
Total 6 meses	370,0	331,7	88,0	71,6	282,0	260,1
Jul	64,5		13,7		50,8	
Ago	69,4		14,8		54,6	
Sep	52,3		14,4		37,8	
Oct	60,9		10,2		50,7	
Nov	64,1		13,1		51,1	
Dic	64,7		11,0		53,6	

Período	Resto					
	Exportación		Importación		Saldo	
	2000*	2001 ^e	2000*	2001 ^e	2000*	2001 ^e
	millones de dólares					
Total anual	1.690,3	///	2.439,1	///	- 748,7	///
Ene	130,3	109,7	198,5	160,1	- 68,2	- 50,4
Feb	132,2	122,2	203,5	178,2	- 71,2	- 56,0
Mar	113,3	109,4	231,1	198,3	- 117,9	- 88,9
Abr	135,3	111,3	176,6	165,4	- 41,3	- 54,1
May	260,0	160,0	192,2	203,0	67,8	- 43,0
Jun	118,3	139,8	212,6	160,6	- 94,3	- 20,8
Total 6 meses	889,4	752,5	1.214,5	1.065,6	- 325,1	- 313,1
Jul	119,7		208,7		- 89,0	
Ago	113,9		207,8		- 93,9	
Sep	120,2		182,5		- 62,4	
Oct	108,1		196,0		- 87,9	
Nov	150,5		225,6		- 75,1	
Dic	188,6		203,9		- 15,2	

**Cuadro 9.2 Exportación e importación con los países de la Unión Europea
por principales secciones del Sistema Armonizado**

Sección	Total					
	Exportación			Importación		
	Año 2000*	Ene-Jun 2001°		Año 2000*	Ene-Jun 2001°	
	Millones de dólares	Millones de dólares	Variación % respecto a igual período del año anterior	Millones de dólares	Millones de dólares	Variación % respecto a igual período del año anterior
Total	4.691,3	2.252,9	- 6,4	5.783,9	2.596,9	- 11,8
I Animales vivos y productos del reino animal	764,7	383,6	- 7,7	43,8	19,0	- 18,9
II Productos del reino vegetal	727,7	400,7	- 9,8	53,0	22,5	- 9,2
III Grasas y aceites	85,9	31,3	- 31,0	7,5	4,2	9,4
IV Productos alimenticios, bebidas y tabaco	1.698,8	727,3	- 7,8	119,9	44,9	- 19,8
V Productos minerales	179,9	98,4	22,6	68,7	23,0	- 15,6
VI Productos de industrias químicas y conexas	143,4	65,8	- 11,1	1.111,2	550,1	0,7
VII Plástico, caucho y sus manufacturas	36,0	22,1	14,5	343,4	157,2	- 10,7
VIII Pieles, cueros y sus manufacturas (excepto calzado)	127,7	80,6	40,7	14,4	4,6	- 42,8
X Pasta de madera, papel, cartón	63,6	32,5	3,1	368,5	168,6	- 15,6
XI Materias textiles y sus manufacturas	87,2	47,8	7,2	123,1	55,8	- 14,6
XIII Manufacturas de piedra, yeso, cemento, amianto, mica, cerámica y vidrio	7,6	3,5	- 6,1	89,3	37,2	- 18,3
XV Metales comunes y sus manufacturas	262,0	131,2	- -	329,4	153,4	- 8,7
XVI Máquinas, aparatos y material eléctrico; sus partes	101,6	81,7	63,5	2.072,7	947,7	- 12,9
XVII Material de transporte	321,2	93,5	- 52,8	653,4	239,3	- 22,7
Resto	84,1	52,9	141,9	385,7	169,3	- 16,3

Sección	República Federal de Alemania					
	Exportación			Importación		
	Año 2000*	Ene-Jun 2001°		Año 2000*	Ene-Jun 2001°	
	Millones de dólares	Millones de dólares	Variación % respecto a igual período del año anterior	Millones de dólares	Millones de dólares	Variación % respecto a igual período del año anterior
Total	608,4	251,1	- 9,0	1.261,8	597,3	- 10,8
I Animales vivos y productos del reino animal	220,1	38,8	- 63,9	1,8	0,6	- 26,4
II Productos del reino vegetal	23,0	8,2	- 51,4	4,2	2,2	- 4,3
III Grasas y aceites	18,6	10,0	23,4	- -	- -	- 23,9
IV Productos alimenticios, bebidas y tabaco	126,4	58,5	20,2	11,5	3,3	- 44,4
V Productos minerales	62,7	49,3	134,0	7,2	5,0	16,8
VI Productos de industrias químicas y conexas	32,3	16,4	11,8	307,1	154,1	1,5
VII Plástico, caucho y sus manufacturas	11,7	4,8	- 26,2	79,9	39,6	- 3,3
VIII Pieles, cueros y sus manufacturas (excepto calzado)	14,8	5,4	- 33,4	0,6	- -	- 42,6
X Pasta de madera, papel, cartón	- -	- -	134,7	47,0	20,5	- 21,7
XI Materias textiles y sus manufacturas	21,6	7,3	- 35,7	11,5	5,4	- 2,8
XIII Manufacturas de piedra, yeso, cemento, amianto, mica, cerámica y vidrio	- -	- -	73,3	10,8	5,5	- -
XV Metales comunes y sus manufacturas	0,9	1,7	287,2	65,7	30,0	- 4,1
XVI Máquinas, aparatos y material eléctrico; sus partes	12,7	9,1	30,7	483,8	224,0	- 19,1
XVII Material de transporte	51,1	35,7	56,8	145,7	66,2	- 9,1
Resto	12,0	5,5	88,7	84,8	40,6	- 9,4

(sigue)

Cuadro 9.2 (continuación)

Sección	España					
	Exportación			Importación		
	Año 2000*	Ene-Jun 2001 ^e		Año 2000*	Ene-Jun 2001 ^e	
	Millones de dólares	Millones de dólares	Variación % respecto a igual período del año anterior	Millones de dólares	Millones de dólares	Variación % respecto a igual período del año anterior
Total	914,7	497,3	--	903,6	398,1	- 12,5
I Animales vivos y productos del reino animal	270,0	204,8	24,9	15,6	6,1	- 25,1
II Productos del reino vegetal	185,9	62,0	- 40,0	10,2	3,6	- 27,0
III Grasas y aceites	2,4	--	337,2	2,3	0,7	- 36,2
IV Productos alimenticios, bebidas y tabaco	299,2	130,6	- 12,6	28,0	10,4	- 24,3
V Productos minerales	2,5	10,3	803,0	20,0	2,7	- 63,8
VI Productos de industrias químicas y conexas	8,8	5,7	12,7	115,8	63,8	10,4
VII Plástico, caucho y sus manufacturas	3,1	3,2	87,4	50,7	23,8	- 11,6
VIII Pieles, cueros y sus manufacturas (excepto calzado)	15,3	9,6	51,8	1,5	0,6	- 13,9
X Pasta de madera, papel, cartón	4,7	3,0	10,9	139,0	72,3	- 1,7
XI Materias textiles y sus manufacturas	6,6	4,7	25,4	36,8	18,3	1,7
XIII Manufacturas de piedra, yeso, cemento, amianto, mica, cerámica y vidrio	1,6	0,8	48,1	18,5	7,0	- 26,0
XV Metales comunes y sus manufacturas	63,2	38,4	22,0	55,9	22,5	- 23,4
XVI Máquinas, aparatos y material eléctrico; sus partes	9,9	8,6	104,6	245,3	99,2	- 22,4
XVII Material de transporte	30,2	10,1	- 42,2	109,7	47,3	- 4,8
Resto	11,6	5,4	- 4,7	54,3	19,9	- 25,3

Sección	Italia					
	Exportación			Importación		
	Año 2000*	Ene-Jun 2001 ^e		Año 2000*	Ene-Jun 2001 ^e	
	Millones de dólares	Millones de dólares	Variación % respecto a igual período del año anterior	Millones de dólares	Millones de dólares	Variación % respecto a igual período del año anterior
Total	731,9	420,3	12,5	1.014,3	464,3	- 10,3
I Animales vivos y productos del reino animal	97,9	55,3	- 4,0	9,0	5,1	1,0
II Productos del reino vegetal	68,3	44,6	1,1	9,0	4,5	17,7
III Grasas y aceites	1,1	--	- 90,8	0,5	--	- 7,6
IV Productos alimenticios, bebidas y tabaco	354,5	188,7	9,9	14,3	6,4	- 14,3
V Productos minerales	2,0	1,1	25,2	27,8	9,3	29,3
VI Productos de industrias químicas y conexas	21,9	10,3	- 4,0	122,8	56,1	- 6,1
VII Plástico, caucho y sus manufacturas	2,5	1,9	36,5	55,4	28,4	3,4
VIII Pieles, cueros y sus manufacturas (excepto calzado)	73,9	56,1	81,7	3,8	2,6	30,9
X Pasta de madera, papel, cartón	3,2	--	- 87,6	32,5	17,1	3,4
XI Materias textiles y sus manufacturas	30,8	20,8	53,4	38,5	18,0	- 16,7
XIII Manufacturas de piedra, yeso, cemento, amianto, mica, cerámica y vidrio	4,3	2,0	- 19,0	25,8	9,9	- 22,7
XV Metales comunes y sus manufacturas	49,3	27,4	4,2	77,9	36,8	- 5,1
XVI Máquinas, aparatos y material eléctrico; sus partes	7,7	4,8	22,1	464,9	216,7	- 12,0
XVII Material de transporte	5,0	1,9	- 16,7	44,2	13,7	- 40,9
Resto	9,6	5,1	- 11,1	88,0	39,6	- 12,9

(sigue)

Cuadro 9.2 (conclusión)

Sección	Países Bajos					
	Exportación			Importación		
	Año 2000*	Ene-Jun 2001*		Año 2000*	Ene-Jun 2001*	
	Millones de dólares	Millones de dólares	Variación % respecto a igual período del año anterior	Millones de dólares	Millones de dólares	Variación % respecto a igual período del año anterior
Total	745,9	331,7	- 10,4	165,2	71,6	- 18,7
I Animales vivos y productos del reino animal	66,7	32,0	0,6	2,7	1,3	- 12,9
II Productos del reino vegetal	194,7	86,6	- 24,0	5,1	2,8	10,6
III Grasas y aceites	58,5	13,6	- 63,2	1,4	0,7	--
IV Productos alimenticios, bebidas y tabaco	272,0	132,9	17,7	9,0	2,6	- 37,0
V Productos minerales	17,5	7,1	202,6	4,3	--	- 89,4
VI Productos de industrias químicas y conexas	34,7	11,4	- 47,4	69,6	32,9	- 6,9
VII Plástico, caucho y sus manufacturas	0,9	--	- 16,4	14,9	6,2	- 15,8
VIII Pieles, cueros y sus manufacturas (excepto calzado)	3,9	2,0	15,1	--	--	- 76,8
X Pasta de madera, papel, cartón	--	--	189,7	5,2	3,5	10,1
XI Materias textiles y sus manufacturas	--	--	57,1	3,8	1,6	- 13,9
XIII Manufacturas de piedra, yeso, cemento, amianto, mica, cerámica y vidrio	--	--	- 21,4	--	--	75,6
XV Metales comunes y sus manufacturas	92,6	29,5	- 34,4	4,4	4,9	64,9
XVI Máquinas, aparatos y material eléctrico; sus partes	1,9	1,5	51,5	28,0	8,5	- 48,0
XVII Material de transporte	0,8	13,2	///	3,8	--	- 89,8
Resto	1,4	1,0	- 4,3	12,5	5,5	- 3,2

Sección	Resto					
	Exportación			Importación		
	Año 2000*	Ene-Jun 2001*		Año 2000*	Ene-Jun 2001*	
	Millones de dólares	Millones de dólares	Variación % respecto a igual período del año anterior	Millones de dólares	Millones de dólares	Variación % respecto a igual período del año anterior
Total	1.690,3	752,5	- 15,4	2.439,1	1.065,6	- 12,3
I Animales vivos y productos del reino animal	110,0	52,7	- 3,9	14,7	5,9	- 25,4
II Productos del reino vegetal	255,8	199,4	20,2	24,5	9,4	- 16,0
III Grasas y aceites	5,3	7,5	///	3,3	2,6	43,7
IV Productos alimenticios, bebidas y tabaco	646,8	216,5	- 29,3	57,1	22,1	- 10,1
V Productos minerales	95,2	30,6	- 44,2	9,4	5,6	21,8
VI Productos de industrias químicas y conexas	45,7	22,1	--	495,9	243,2	0,6
VII Plástico, caucho y sus manufacturas	17,9	11,8	27,9	142,5	59,2	- 19,3
VIII Pieles, cueros y sus manufacturas (excepto calzado)	19,7	7,5	- 27,0	8,3	1,2	- 76,1
X Pasta de madera, papel, cartón	55,5	29,0	8,5	144,7	55,3	- 31,3
XI Materias textiles y sus manufacturas	27,9	14,7	- 6,4	32,4	12,6	- 31,6
XIII Manufacturas de piedra, yeso, cemento, amianto, mica, cerámica y vidrio	1,2	--	- 19,1	33,8	14,6	- 17,6
XV Metales comunes y sus manufacturas	56,2	34,2	22,2	125,6	59,2	- 9,8
XVI Máquinas, aparatos y material eléctrico; sus partes	69,3	57,8	70,2	850,7	399,2	- 5,2
XVII Material de transporte	234,1	32,5	- 79,0	349,9	111,9	- 30,7
Resto	49,5	35,8	455,7	146,1	63,7	- 20,1

Cuadro 9.3 Exportación a los países de la Unión Europea por Grandes Rubros

Denominación	Total			República Federal de Alemania		
	Año 2000*	Ene-Jun 2001 ^e		Año 2000*	Ene-Jun 2001 ^e	
	Millones de dólares	Millones de dólares	Variación % respecto a igual período del año anterior	Millones de dólares	Millones de dólares	Variación % respecto a igual período del año anterior
Total	4.691,3	2.252,9	- 6,4	608,4	251,1	- 9,0
Productos primarios	1.333,2	805,6	1,0	142,9	92,8	21,9
Animales vivos	2,5	3,0	38,2	--	--	6,1
Pescados y mariscos sin elaborar	331,1	240,5	20,6	0,9	1,0	62,2
Miel	40,3	25,2	- 1,5	24,3	15,6	- 7,8
Hortalizas y legumbres sin elaborar	67,3	31,5	37,2	0,7	--	- 50,5
Frutas frescas	237,0	200,8	13,2	3,6	4,3	22,5
Cereales	202,1	87,4	- 31,5	--	--	- 49,0
Semillas y frutos oleaginosos	205,3	73,5	- 32,4	16,2	2,3	- 79,7
Tabaco sin elaborar	48,3	28,7	21,3	19,8	13,5	3,7
Lanas sucias	35,4	16,1	- 32,7	10,3	3,0	- 58,5
Fibra de algodón	5,3	3,1	///	2,2	1,5	100,0
Minerales de cobre y sus concentrados	136,8	85,8	16,6	59,4	49,3	158,9
Resto de productos primarios	21,8	10,1	- 21,6	5,0	1,8	- 49,3
Manufacturas origen agropecuario (MOA)	2.349,2	971,6	- 11,7	363,4	93,4	- 39,1
Carnes	389,2	89,2	- 52,0	204,3	22,7	- 76,1
Pescados y mariscos elaborados	57,6	46,6	38,5	4,8	2,9	49,8
Productos lácteos y huevos	--	--	- 91,8	--	--	60,0
Otros productos de origen animal	6,7	2,4	- 20,5	2,2	0,7	- 28,7
Frutas secas o procesadas	9,3	2,7	- 18,5	0,5	--	- 23,3
Café, té, yerba mate y especias	5,1	3,5	8,9	1,2	0,8	--
Productos de molinería	0,5	--	9,8	0,5	--	8,6
Grasas y aceites	85,9	31,3	- 31,0	18,6	10,0	23,4
Azúcar y artículos de confitería	2,7	0,8	- 47,5	--	--	///
Hortalizas, legumbres y frutas preparadas	35,7	21,1	83,8	2,3	0,9	137,5
Bebidas, líquidos alcohólicos y vinagre	61,7	28,4	- 14,2	6,0	3,1	4,4
Resid. y desp. de industria alimentaria	1.481,3	621,6	- 8,9	81,4	36,4	51,3
Extractos curtientes y tintóreos	18,1	10,0	16,2	1,4	0,7	- 15,4
Piel y cueros	116,0	74,4	43,7	12,5	4,1	- 40,5
Lanas elaboradas	40,2	23,4	32,8	8,6	2,5	- 32,9
Resto de manufacturas de origen agropecuario	39,0	15,8	- 14,3	18,9	8,0	9,9
Manufacturas origen industrial (MOI)	973,6	465,0	- 8,0	102,1	64,9	39,4
Productos químicos y conexos	97,4	46,2	- 11,1	12,2	7,8	16,6
Materias plásticas y artificiales	8,6	13,4	189,1	--	--	- 26,0
Caucho y sus manufacturas	27,4	8,6	- 40,9	11,4	4,6	- 26,2
Manufacturas de cueros, marroquinería	11,6	6,2	12,4	2,3	1,3	7,6
Papel, cartón, impresos y publicaciones	63,6	32,5	3,1	--	--	134,7
Textiles y confecciones	6,3	4,7	56,7	0,5	--	- 11,9
Calzado y sus partes componentes	8,5	3,2	380,0	7,4	2,2	///
Manufacturas de piedra, yeso, etcétera	7,6	3,5	- 6,1	--	--	73,3
Piedras y metales preciosos	39,6	27,4	///	--	--	- 72,5
Metales comunes y sus manufacturas	262,0	131,2	--	0,9	1,7	287,2
Máquinas, aparatos y materiales eléctricos	101,6	81,7	63,5	12,7	9,1	30,7
Material de transporte	170,8	79,0	4,0	51,0	35,7	57,2
Vehículos de navegación aérea, marítima y fluvial	150,4	14,5	- 88,1	--	--	///
Resto de manufacturas de origen industrial	18,1	12,9	50,5	2,8	1,6	15,9
Combustibles y energía	35,3	10,6	310,9	--	--	441,0

(sigue)

Cuadro 9.3 (continuación)

Denominación	España			Italia		
	Año 2000*	Ene-Jun 2001*		Año 2000*	Ene-Jun 2001*	
	Millones de dólares	Millones de dólares	Variación % respecto a igual período del año anterior	Millones de dólares	Millones de dólares	Variación % respecto a igual período del año anterior
Total	914,7	497,3	--	731,9	420,3	12,5
Productos primarios	426,2	248,6	--	148,6	95,5	3,4
Animales vivos	0,5	--	-39,4	--	0,9	288,1
Pescados y mariscos sin elaborar	232,4	175,9	23,7	60,5	38,0	1,4
Miel	1,9	1,9	124,6	6,3	3,7	-6,7
Hortalizas y legumbres sin elaborar	22,8	8,6	38,3	14,6	5,5	62,0
Frutas frescas	12,4	9,9	148,6	41,5	29,4	-14,2
Cereales	122,5	33,1	-56,5	0,8	6,3	///
Semillas y frutos oleaginosos	21,6	8,2	-44,1	11,1	3,2	-47,4
Tabaco sin elaborar	4,0	--	///	1,2	1,1	///
Lanas sucias	--	--	-63,2	6,2	4,2	-5,1
Fibra de algodón	--	--	--	1,5	--	///
Minerales de cobre y sus concentrados	--	8,5	100,0	--	--	--
Resto de productos primarios	7,7	2,2	-45,7	4,5	3,1	36,9
Manufacturas origen agropecuario (MOA)	361,1	173,9	-4,1	495,2	279,1	19,3
Carnes	13,4	3,9	-45,3	30,5	9,3	-43,3
Pescados y mariscos elaborados	26,6	23,8	48,3	10,2	7,7	22,6
Productos lácteos y huevos	--	--	22,5	--	--	///
Otros productos de origen animal	0,8	--	-37,4	2,3	0,8	-24,8
Frutas secas o procesadas	6,1	1,8	-16,1	--	--	100,0
Café, té, yerba mate y especias	--	--	65,6	--	--	50,3
Productos de molinería	--	--	334,4	--	--	100,0
Grasas y aceites	2,4	--	337,2	1,1	--	-90,8
Azúcar y artículos de confitería	--	--	-55,5	--	--	500,0
Hortalizas, legumbres y frutas preparadas	1,7	1,4	278,5	2,2	1,6	114,8
Bebidas, líquidos alcohólicos y vinagre	0,9	0,5	40,2	--	--	26,3
Resid. y desp. de industria alimentaria	283,9	127,3	-11,2	338,4	180,2	10,8
Extractos curtientes y tintóreos	1,5	0,7	-11,8	12,3	7,2	31,6
Pieles y cueros	14,3	9,3	61,6	72,3	55,0	82,9
Lanas elaboradas	3,8	2,7	20,7	22,2	15,5	73,4
Resto de manufacturas de origen agropecuario	5,2	1,8	-29,4	3,1	1,1	-38,8
Manufacturas origen industrial (MOI)	126,5	73,3	11,9	88,1	45,7	-3,6
Productos químicos y conexos	6,8	4,7	18,8	9,1	3,0	-38,6
Materias plásticas y artificiales	1,1	2,9	298,3	0,5	1,5	421,0
Caucho y sus manufacturas	2,0	--	-67,5	2,0	0,5	-58,9
Manufacturas de cueros, marroquinería	1,0	--	-49,5	1,6	1,1	39,0
Papel, cartón, impresos y publicaciones	4,7	3,0	10,9	3,2	--	-87,6
Textiles y confecciones	2,4	1,6	38,0	0,9	0,8	283,3
Calzado y sus partes componentes	--	--	///	1,0	0,9	45,1
Manufacturas de piedra, yeso, etcétera	1,6	0,8	48,1	4,3	2,0	-19,0
Piedras y metales preciosos	--	--	160,1	--	--	865,5
Metales comunes y sus manufacturas	63,2	38,4	22,0	49,3	27,4	4,2
Máquinas, aparatos y materiales eléctricos	9,9	8,6	104,6	7,7	4,8	22,1
Material de transporte	27,6	10,1	-32,3	5,0	1,9	-16,8
Vehículos de navegación aérea, marítima y fluvial	2,6	--	-99,7	--	--	100,0
Resto de manufacturas de origen industrial	3,5	2,4	44,1	3,6	1,6	-37,9
Combustibles y energía	0,9	1,4	265,5	--	--	///

(sigue)

Cuadro 9.3 (conclusión)

Denominación	Países Bajos			Resto		
	Año 2000*	Ene-Jun 2001°		Año 2000*	Ene-Jun 2001°	
	Millones de dólares	Millones de dólares	Variación % respecto a igual período del año anterior	Millones de dólares	Millones de dólares	Variación % respecto a igual período del año anterior
Total	745,9	331,7	- 10,4	1.690,3	752,5	- 15,4
Productos primarios	208,8	95,7	- 22,2	406,8	273,0	6,2
Animales vivos	--	--	- 48,1	1,1	1,5	49,1
Pescados y mariscos sin elaborar	12,5	7,4	--	24,9	18,2	54,4
Miel	0,9	--	- 71,2	6,8	3,8	21,8
Hortalizas y legumbres sin elaborar	1,4	2,1	119,6	27,8	15,2	25,2
Frutas frescas	74,5	52,7	- 1,4	105,0	104,5	27,2
Cereales	2,9	2,9	105,8	75,5	45,0	- 9,3
Semillas y frutos oleaginosos	114,8	28,2	- 51,1	41,7	31,6	66,9
Tabaco sin elaborar	--	1,3	100,0	23,2	12,7	31,1
Lanas sucias	--	--	--	18,5	8,8	- 26,3
Fibra de algodón	--	--	--	1,6	1,3	///
Minerales de cobre y sus concentrados	--	--	--	77,4	28,0	- 48,6
Resto de productos primarios	1,4	0,7	- 28,7	3,2	2,3	12,3
Manufacturas origen agropecuario (MOA)	387,5	172,1	- 1,9	742,0	253,1	- 28,8
Carnes	59,3	25,3	- 5,7	81,7	28,1	- 31,3
Pescados y mariscos elaborados	5,6	4,9	65,6	10,4	7,3	13,8
Productos lácteos y huevos	--	--	100,0	--	--	178,1
Otros productos de origen animal	--	--	- 13,9	1,2	0,5	24,7
Frutas secas o procesadas	--	--	101,0	2,3	0,6	- 21,1
Café, té, yerba mate y especias	0,7	0,6	102,0	2,8	1,9	- 1,9
Productos de molinería	--	--	///	--	--	///
Grasas y aceites	58,5	13,6	- 63,2	5,3	7,5	///
Azúcar y artículos de confitería	1,1	--	- 94,0	1,3	--	- 57,2
Hortalizas, legumbres y frutas preparadas	17,5	10,5	61,6	12,0	6,7	92,1
Bebidas, líquidos alcohólicos y vinagre	6,1	2,9	- 16,5	48,5	21,6	- 17,0
Resid. y desp. de industria alimentaria	235,0	111,3	16,5	542,5	166,2	- 35,2
Extractos curtientes y tintóreos	--	--	- 11,9	2,5	1,3	- 5,7
Piel y cueros	2,4	1,5	44,5	14,5	4,4	- 44,3
Lanas elaboradas	--	--	--	5,5	2,7	--
Resto de manufacturas de origen agropecuario	--	0,9	195,5	11,4	4,0	- 38,8
Manufacturas origen industrial (MOI)	132,6	56,8	- 18,1	524,2	224,2	- 18,9
Productos químicos y conexos	34,0	11,1	- 47,7	35,2	19,5	28,5
Materias plásticas y artificiales	--	--	791,1	6,8	8,9	155,7
Caucho y sus manufacturas	0,8	--	- 38,3	11,2	2,9	- 49,2
Manufacturas de cueros, marroquinería	1,5	0,5	- 28,1	5,2	3,0	33,4
Papel, cartón, impresos y publicaciones	--	--	189,7	55,5	29,0	8,5
Textiles y confecciones	--	--	57,1	2,4	1,6	58,1
Calzado y sus partes componentes	--	--	- 81,7	--	--	46,9
Manufacturas de piedra, yeso, etcétera	--	--	- 21,4	1,2	--	19,1
Piedras y metales preciosos	--	--	- 86,4	39,4	27,3	///
Metales comunes y sus manufacturas	92,6	29,5	- 34,4	56,2	34,2	22,2
Máquinas, aparatos y materiales eléctricos	1,9	1,5	51,5	69,3	57,8	70,2
Material de transporte	0,8	--	- 57,6	86,4	30,9	- 12,5
Vehículos de navegación aérea, marítima y fluvial	--	12,9	100,0	147,7	1,5	- 98,7
Resto de manufacturas de origen industrial	0,5	--	110,3	7,7	7,0	145,5
Combustibles y energía	17,1	7,1	221,0	17,2	2,2	///

Cuadro 9.4 Importación desde los países de la Unión Europea, por Uso Económico

Denominación	Total			República Federal de Alemania		
	Año 2000*	Ene-Jun 2001*		Año 2000*	Ene-Jun 2001*	
	Millones de dólares	Millones de dólares	Variación % respecto a igual período del año anterior	Millones de dólares	Millones de dólares	Variación % respecto a igual período del año anterior
Total	5.783,9	2.596,9	- 11,8	1.261,8	597,3	- 10,8
Bienes de capital	1.260,9	646,7	- 1,1	292,5	168,5	14,0
Bienes intermedios	1.931,7	895,0	- 9,9	452,3	215,7	- 8,1
Combustibles y lubricantes	68,7	21,1	- 23,8	11,9	5,5	- 11,3
Piezas y accesorios para bienes de capital	1.365,3	513,7	- 27,0	307,7	116,5	- 33,4
Bienes de consumo	968,6	456,6	- 5,4	136,4	66,0	- 2,3
Vehículos automotores para pasajeros	184,7	61,0	- 24,7	60,8	24,9	- 34,7
Resto	3,9	2,7	6,2	--	--	1,8

Denominación	España			Italia		
	Año 2000*	Ene-Jun 2001*		Año 2000*	Ene-Jun 2001*	
	Millones de dólares	Millones de dólares	Variación % respecto a igual período del año anterior	Millones de dólares	Millones de dólares	Variación % respecto a igual período del año anterior
Total	903,6	398,1	- 12,5	1.014,3	464,3	- 10,3
Bienes de capital	137,5	64,4	- 11,9	330,3	145,9	- 16,1
Bienes intermedios	288,9	139,6	- 4,7	280,7	135,8	- 4,6
Combustibles y lubricantes	18,0	2,3	- 67,6	28,4	8,7	13,8
Piezas y accesorios para bienes de capital	182,0	70,5	- 19,9	176,0	81,9	- 11,3
Bienes de consumo	247,9	114,6	- 10,3	195,1	89,4	- 10,2
Vehículos automotores para pasajeros	28,0	5,9	- 50,2	2,2	1,5	81,6
Resto	1,2	0,8	- 10,3	1,6	1,2	13,1

Denominación	Países Bajos			Resto		
	Año 2000*	Ene-Jun 2001*		Año 2000*	Ene-Jun 2001*	
	Millones de dólares	Millones de dólares	Variación % respecto a igual período del año anterior	Millones de dólares	Millones de dólares	Variación % respecto a igual período del año anterior
Total	165,2	71,6	- 18,7	2.439,1	1.065,6	- 12,3
Bienes de capital	22,1	6,7	- 46,9	478,6	261,2	5,8
Bienes intermedios	99,2	47,7	- 7,2	810,5	356,1	- 14,8
Combustibles y lubricantes	3,9	--	- 93,5	6,5	4,4	42,3
Piezas y accesorios para bienes de capital	8,0	3,7	- 13,3	691,7	241,1	- 29,9
Bienes de consumo	29,5	13,2	- 9,3	359,7	173,6	--
Vehículos automotores para pasajeros	2,5	-	///	91,2	28,7	--
Resto	-	-	-	0,9	0,5	26,6

Secciones y capítulos de la Nomenclatura Común del Mercosur (NCM)

Sección	Capítulo	Denominación
I		Animales vivos y productos del reino animal
	1	Animales vivos
	2	Carne y despojos comestibles.
	3	Pescados y crustáceos, moluscos y demás invertebrados acuáticos.
	4	Leche y productos lácteos: huevos de ave; miel natural; productos comestibles de origen animal no expresados ni comprendidos en otra parte.
	5	Los demás productos de origen animal no expresados ni comprendidos en otra parte.
II		Productos del reino vegetal
	6	Plantas vivas y productos de la floricultura.
	7	Legumbres y hortalizas, plantas, raíces y tubérculos alimenticios.
	8	Frutos comestibles: cortezas de citrus (agrios) o de melones.
	9	Café, té, yerba mate y especias.
	10	Cereales.
	11	Productos de la molinería; malta; almidón y fécula; inulina; gluten de trigo.
	12	Semillas y frutos oleaginosos; semillas y frutos diversos; plantas industriales o medicinales; paja y forrajes.
	13	Gomas, resinas y demás jugos y extractos vegetales.
	14	Materias trenzables y demás productos de origen vegetal, no expresados ni comprendidos en otra parte.
III		Grasas y aceites
	15	Grasas y aceites animales o vegetales; productos de su desdoblamiento; grasas alimenticias elaboradas; ceras de origen animal o vegetal.
IV		Productos alimenticios, bebidas y tabaco
	16	Preparaciones de carne, de pescado o de crustáceos, de moluscos o de los demás invertebrados acuáticos.
	17	Azúcares y artículos de confitería.
	18	Cacao y sus preparaciones.
	19	Preparaciones a base de cereales, de harina, de almidón, de fécula o de leche; productos de pastelería.
	20	Preparaciones de legumbres u hortalizas, de frutos o demás partes de plantas.
	21	Preparaciones alimenticias diversas.
	22	Bebidas, líquidos alcohólicos y vinagre.
	23	Residuos y desperdicios de las industrias alimentarias; alimentos preparados para animales.
	24	Tabaco y sucedáneos del tabaco.
V		Productos minerales
	25	Sal; azufre; tierras y piedras; yesos, cales y cementos.
	26	Minerales, escorias y cenizas.
	27	Combustibles minerales, aceites minerales y productos de su destilación; materias bituminosas; ceras minerales.
VI		Productos de industrias químicas y conexas
	28	Productos químicos inorgánicos; compuestos inorgánicos u orgánicos de los metales preciosos de los elementos radiactivos, de los metales de las tierras raras o de isótopos.
	29	Productos químicos orgánicos.
	30	Productos farmacéuticos.
	31	Abonos.
	32	Extractos curtientes o tintóreos; taninos y sus derivados; pigmentos y demás materias colorantes; pinturas y barnices; mástiques, tintas.
	33	Aceites esenciales y resinoides; preparaciones de perfumería, de tocador o de cosmética.
	34	Jabones, agentes de superficie orgánicos, preparaciones para lavar, preparaciones lubricantes, ceras artificiales, ceras preparadas, productos de limpieza, velas, cirios y artículos similares, pastas para modelar, "ceras para odontología" y preparaciones para odontología a base de yeso (escayola).

(sigue)

Sección	Capítulo	Denominación
	35	Materias albuminóideas: productos a base de almidón o de fécula modificados; colas; enzimas.
	36	Pólvoras y explosivos; artículos de pirotecnia; fósforos (cerillas); aleaciones pirofóricas; materias inflamables.
	37	Productos fotográficos o cinematográficos.
	38	Productos diversos de las industrias químicas.
VII		Plástico, caucho y sus manufacturas
	39	Plástico y manufacturas de plástico.
	40	Caucho y manufacturas de caucho.
VIII		Pieles, cueros y sus manufacturas (excepto calzado)
	41	Pieles (excepto la peletería) y cueros.
	42	Manufacturas de cuero; artículos de guarnicionería y de talabartería; artículos de viaje, bolsos de mano y continentes similares; manufacturas de tripa.
	43	Peletería y confecciones de peletería; peletería artificial o facticia.
IX		Madera, carbón vegetal, corcho y sus manufacturas, cestería
	44	Madera, carbón vegetal y manufacturas de madera.
	45	Corcho y manufacturas de corcho.
	46	Manufacturas de espartería o de cestería.
X		Pasta de madera, papel, cartón
	47	Pasta de madera o de otras materias fibrosas celulósicas; desperdicios y desechos de papel o de cartón.
	48	Papel y cartón; manufacturas de pasta de celulosa, de papel o de cartón.
	49	Productos editoriales, de la prensa o de otras industrias gráficas; textos manuscritos o mecanografiados y planos.
XI		Materias textiles y sus manufacturas
	50	Seda.
	51	Lana y pelo fino u ordinario; hilados y tejidos de crin.
	52	Algodón.
	53	Las demás fibras textiles vegetales; hilados de papel y tejidos de hilados de papel.
	54	Filamentos sintéticos o artificiales.
	55	Fibras sintéticas o artificiales discontinuas.
	56	Guata, fieltro y telas sin tejer; hilados especiales; cordeles, cuerdas y cordajes; artículos de cordelería.
	57	Alfombras y demás revestimientos para el suelo, de materias textiles.
	58	Tejidos especiales; superficies textiles con pelo insertado; encajes; tapicería; pasamanería; bordados.
	59	Tejidos impregnados, recubiertos, revestidos o estratificados; artículos técnicos de materias textiles.
	60	Tejidos de punto.
	61	Prendas de vestir y accesorios de vestir, de punto.
	62	Prendas de vestir y accesorios de vestir, excepto los de punto.
	63	Los demás artículos textiles confeccionados; conjuntos o surtidos; prendería y trapos.
XII		Calzado, paraguas, flores artificiales y otros
	64	Calzado, polainas, botines y artículos análogos; partes de estos artículos.
	65	Tocados y sus partes.
	66	Paraguas, sombrillas, quitasoles, bastones, bastones asiento, látigos, fustas y sus partes.
	67	Plumas y plumón preparados y artículos de plumas o plumón; flores artificiales; manufacturas de cabello.
XIII		Manufacturas de piedra, yeso, cemento, amianto, mica, cerámica y vidrio
	68	Manufacturas de piedra, yeso, cemento, amianto, mica o materias análogas.
	69	Productos cerámicos.
	70	Vidrio y manufacturas de vidrio.

(sigue)

Sección	Capítulo	Denominación
XIV		Perlas finas, piedras y metales preciosos, monedas y otros
	71	Perlas finas o cultivadas, piedras preciosas, semipreciosas o similares, metales preciosos, chapados de metales preciosos y manufacturas de estas materias; monedas.
XV		Metales comunes y sus manufacturas
	72	Fundición, hierro y acero.
	73	Manufacturas de fundición, de hierro o de acero.
	74	Cobre y manufacturas de cobre.
	75	Níquel y manufacturas de níquel.
	76	Aluminio y manufacturas de aluminio.
	77	(Reservado para una futura utilización en el Sistema Armonizado).
	78	Plomo y manufacturas de plomo.
	79	Cinc y manufacturas de cinc.
	80	Estaño y manufacturas de estaño.
	81	Los demás metales comunes; "cermets"; manufacturas de estas materias.
	82	Herramientas y útiles, artículos de cuchillería y cubiertos de mesa, de metales comunes, partes de estos artículos, de metales comunes.
	83	Manufacturas diversas de metales comunes.
XVI		Máquinas, aparatos y material eléctrico; sus partes
	84	Reactores nucleares, calderas, máquinas, aparatos y artefactos mecánicos; partes de estas máquinas o aparatos.
	85	Máquinas, aparatos y material eléctrico y sus partes; aparatos para la grabación o la reproducción de sonido, aparatos para la grabación o la reproducción de imágenes y sonido en televisión, y las partes y accesorios de estos aparatos.
XVII		Material de transporte
	86	Vehículos y material para vías férreas o similares y sus partes; aparatos mecánicos (incluso electromecánicos) de señalización para vías de comunicación.
	87	Vehículos automóviles, tractores, ciclos y demás vehículos terrestres, sus partes y accesorios.
	88	Navegación aérea o espacial.
	89	Navegación marítima o fluvial.
XVIII		Instrumentos de óptica, precisión, médico – quirúrgico, relojería y música
	90	Instrumentos y aparatos de óptica, fotografía o cinematografía, de medida, de control o de precisión; instrumentos y aparatos médico – quirúrgicos; partes y accesorios de estos instrumentos o aparatos.
	91	Relojería.
	92	Instrumentos de música; partes y accesorios de estos instrumentos.
XIX		Armas, municiones y sus partes
	93	Armas y municiones, sus partes y accesorios.
XX		Mercancías y productos diversos.
	94	Muebles: mobiliario médico – quirúrgico; artículos de cama y similares; aparatos de alumbrado no expresados ni comprendidos en otra parte; anuncios luminosos, letreros luminosos, placas indicadoras luminosas y artículos similares, construcciones prefabricadas.
	95	Juguetes, juegos y artículos para recreo o para deporte; sus partes y accesorios.
	96	Manufacturas diversas.
XXI		Objetos de arte, antigüedades
	97	Objetos de arte, objetos de colección y antigüedades.
	98	(Reservado para usos particulares por las partes contratantes).
	99	Aprovisionamiento de buques y aeronaves
00.00		Encomiendas menores y muestrarios.

Cuentas Internacionales

El balance de pagos resume sistemáticamente las transacciones económicas entre los residentes de un país y el resto del mundo. Las transacciones, que en su gran mayoría tienen lugar entre residentes y no residentes, comprenden aquéllas que involucran bienes, servicios y renta, las que entrañan activos y pasivos frente al resto del mundo y las que se clasifican como transferencias (por ejemplo, regalos) con las que se efectúan asientos compensatorios para equilibrar, desde el punto de vista contable, las transacciones unilaterales. La cuenta corriente refleja el concepto de ahorro externo, o sea el endeudamiento neto de una economía con respecto al resto del mundo.

Se considera residente de un país a toda persona física o jurídica cuyo centro de interés económico o actividad principal se encuentra dentro de la frontera de ese país. Internacionalmente se acepta que una persona física se presume residente de un país, si permanece o tiene intención de permanecer por un año o más. En el caso de las personas jurídicas, la residencia se considera dada cuando éstas producen una cantidad significativa de bienes o prestan una cantidad significativa de servicios en el

país para lo cual deberán mantener un establecimiento productivo durante un año o más.

La Posición de Inversión Internacional (PII)¹

La PII refleja el saldo neto de los activos y pasivos a valor de mercado de los sectores residentes con el exterior, que están constituidos por los activos reales y financieros de existencia legal y efectiva que poseen los residentes de la economía frente a no residentes y viceversa.

La determinación de la residencia de deudores y acreedores es, al igual que en las estimaciones del balance de pagos, un elemento esencial para la estimación de la posición externa.

La variación de la PII en un período refleja el efecto de las transacciones en cuenta corriente del balance de pagos y los cambios de valuación (por precios, por tipo de cambio y otros ajustes) que afectan la medición de los activos y pasivos respecto a la moneda de cuenta.

Al igual que el balance de pagos, la PII se estima siguiendo las normas internacionales contenidas en la quinta edición del Manual de Balance de Pagos del Fondo Monetario Internacional¹.

¹Excepto para la valuación de los pasivos externos instrumentados en bonos y la deuda no instrumentada refinanciada en el Plan financiero 1992. Estas obligaciones son valuadas a valores nominales residuales.

**Cuadro 2.1 Estimación de la Posición de Inversión Internacional
Resumen por concepto**

Concepto	a fin de		variación
	1999	2000*	2000-1999
	millones de dólares		
Posición de Inversión Internacional (PII)	- 69.911	- 74.484	- 4.573
Activos externos	149.776	152.400	2.625
Reservas internacionales	27.341	26.917	- 424
Inversiones directas	19.757	20.859	1.102
Inversiones en cartera	34.504	34.998	494
Otros activos externos	68.174	69.627	1.453
Pasivos externos¹	219.687	226.885	7.197
Inversiones directas ²	62.037	73.087	11.050
Inversiones en cartera	92.397	86.931	- 5.466
participaciones de capital	8.389	3.636	- 4.754
bonos de deuda externa	84.008	83.296	- 712
Otros pasivos externos	65.253	66.866	1.613

¹Incluye financiación por intereses devengados no vencidos.

²A valor contable, excepto por las variaciones del año 2000 en el sector privado no financiero que se consideraron provisoriamente a valor de mercado.

Cuadro 2.2 Estimación del balance de pagos. Cuadro resumen

Concepto	Año 2000*					Año 2001*
	Total	Trimestre I	Trimestre II	Trimestre III	Trimestre IV	Trimestre I
	millones de dólares					
Cuenta corriente	- 8.909	- 3.225	- 1.427	- 2.288	- 1.969	- 2.939
Mercancías	2.558	170	1.361	510	517	540
Exportaciones FOB	26.410	5.724	7.316	6.749	6.620	5.936
Importaciones FOB	23.852	5.554	5.955	6.239	6.103	5.396
Servicios	- 4.237	- 1.430	- 939	- 1.000	- 869	- 1.465
Exportaciones de servicios reales	4.596	1.358	1.010	1.084	1.145	1.316
Importaciones de servicios reales	8.833	2.787	1.948	2.084	2.014	2.781
Rentas	- 7.517	- 2.034	- 1.929	- 1.868	- 1.686	- 2.073
Renta de la inversión	- 7.515	- 2.032	- 1.929	- 1.867	- 1.686	- 2.071
Intereses	- 6.001	- 1.545	- 1.469	- 1.494	- 1.493	- 1.542
Ganados	6.387	1.466	1.588	1.643	1.690	1.585
Pagados	12.388	3.012	3.057	3.136	3.183	3.127
Utilidades y dividendos	- 1.513	- 487	- 460	- 373	- 193	- 530
Ganados	1.008	218	269	299	223	194
Pagados	2.521	705	729	672	415	724
Otras rentas	- 2	- 1	-	- 1	-	- 2
Transferencias corrientes	287	68	79	70	70	58
Cuenta capital y financiera	9.070	3.362	663	1.532	3.513	- 322
Sector bancario	28	- 2.657	- 598	116	3.167	1.459
Banco Central de la República Argentina-BCRA	762	- 339	- 283	- 381	1.766	2.434
Otras entidades financieras	- 734	- 2.317	- 315	497	1.401	- 975
Sector público no financiero	8.254	3.694	3.044	837	680	- 1.443
Gobierno nacional	7.449	3.145	3.146	362	796	- 1.643
Gobiernos locales	1.238	670	9	578	- 19	293
Empresas y otros	- 433	- 120	- 112	- 103	- 98	- 93
Sector privado no financiero	788	2.324	- 1.783	579	- 333	- 339
Errores y omisiones netos	- 600	- 562	1.836	- 1.440	- 435	- 625
Variación de reservas internacionales	- 439	- 425	1.072	- 2.196	1.109	- 3.886
Reservas internacionales del BCRA	- 424	- 425	1.069	- 2.189	1.121	- 3.877
Ajuste por tipo de pase	15	-	- 4	7	12	9
Item de memorandum						
Importaciones CIF	25.243	5.876	6.299	6.605	6.463	5.708

Trabajo y empleo

1. Estimaciones de las tasas de actividad, empleo, desocupación y subocupación demandante y no demandante, para el total de los aglomerados **124**
2. Estimaciones de las tasas de actividad, empleo, desocupación y subocupación demandante y no demandante, por aglomerado **125**
3. Tasas de actividad, empleo y desocupación en el área urbano-rural del Alto Valle del Río Negro **126**

Encuesta Permanente de Hogares

Este programa de alcance nacional está orientado a obtener información que permita caracterizar a la población en términos demográficos, ocupacionales, habitacionales, educacionales y de ingresos, entre otros, desarrollando un sistema integrado de indicadores sociales. En ocasiones, para ampliar la información básica relevada, se adicionan módulos sobre temáticas específicas.

La **Encuesta Permanente de Hogares (EPH)** se realiza dos veces al año –mayo y octubre– en 28 aglomerados urbanos que representan el 70% de la población urbana del país. Además, en los meses de marzo y septiembre se releva la zona urbano-rural del Alto Valle del Río Negro. La Encuesta se aplica a una muestra que oscila entre 800 y 1.500 hogares en cada aglomerado, salvo el Gran Buenos Aires (Ciudad de Buenos Aires y partidos del conurbano) donde la muestra es de 4.500 hogares.

En este capítulo se presentan algunos indicadores obtenidos por la **EPH** que caracterizan el comportamiento del mercado de trabajo en la Argentina. Dado que la información provista por la Encuesta se actualiza dos veces al año, en las ediciones de INDEC INFORMA de enero a junio se presentan cuadros y gráficos correspondientes al relevamiento de octubre del año anterior, mientras que de julio a diciembre se incluye información del relevamiento de octubre del mismo año.

A continuación se enuncia una serie de definiciones básicas para la mejor comprensión de los datos presentados:

Población económicamente activa (PEA): la integran las personas que tienen ocupación o la están buscando activamente; está compuesta por la población ocupada más la desocupada.

Población desocupada: se refiere a personas que, no teniendo ocupación, buscan trabajo activamente. Corresponde a la desocupación abierta, por lo tanto no incluye otras formas de precariedad laboral (también relevadas por la EPH) tales como las personas que realizan trabajos transitorios mientras buscan activamente una ocupación, las que involuntariamente trabajan jornadas por debajo de lo normal, las que han suspendido la búsqueda de trabajo por falta de oportunidades visibles de empleo, las ocupadas en puestos por debajo de su calificación o de la remuneración vital mínima, etc.

Población subocupada demandante: comprende a los ocupados que trabajan menos de 35 horas semanales por causas involuntarias, desean trabajar más horas y buscan activamente otra ocupación.

Población subocupada no demandante: comprende a los ocupados que trabajan menos de 35 horas semanales por causas involuntarias, desean trabajar más horas y no buscan activamente otra ocupación.

Tasa de actividad: se calcula como porcentaje de la PEA con relación a la población total.

Tasa de empleo: se calcula como porcentaje de la población ocupada con relación a la población total.

Tasas de desocupación y subocupación demandante y no demandante: se calculan como porcentajes de la subpoblación respectiva con relación a la PEA.

Las fechas de difusión de la información que se presenta en este capítulo, correspondientes a los próximos meses, se encuentran disponibles en INTERNET <http://www.indec.mecon.ar/servicio/calenet.htm>

Tasas de desocupación y subocupación demandante y no demandante para el total de los aglomerados urbanos

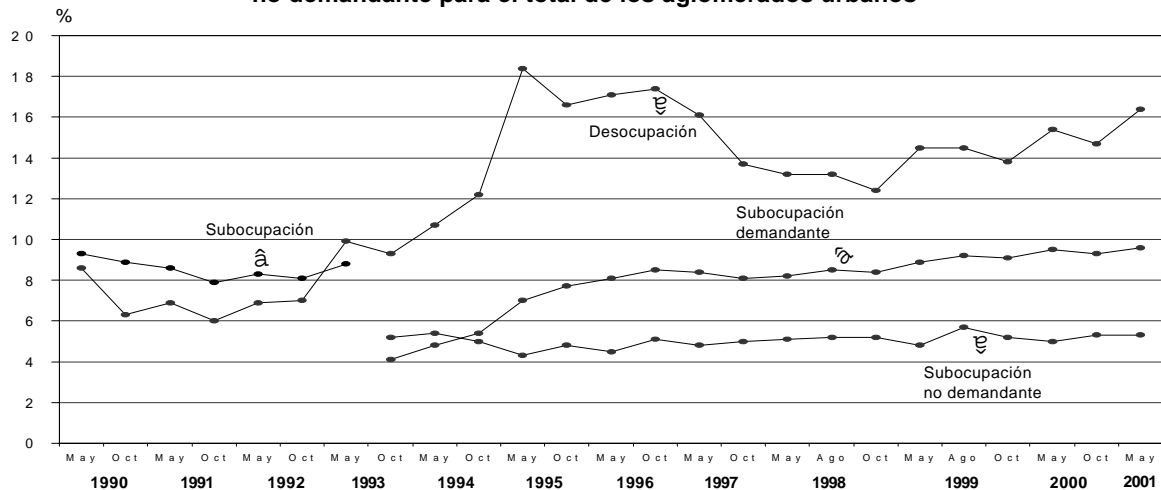

Tasas de actividad y empleo para el total de los aglomerados urbanos

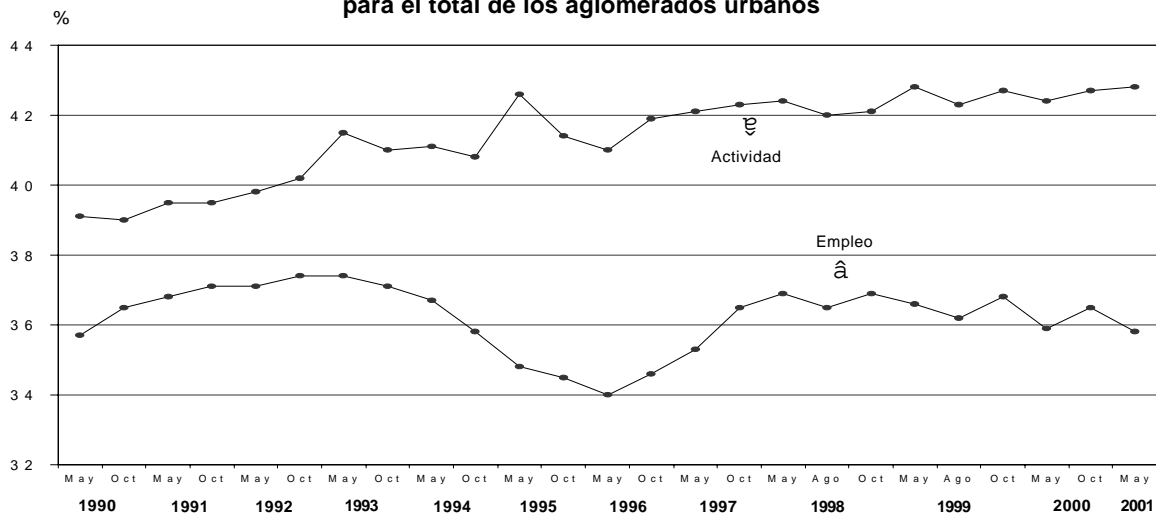

Nota: a partir de octubre de 1995 se incorporan los aglomerados de Concordia, Mar del Plata y Río Cuarto.
 Las tasas de subocupación se presentan a partir de octubre de 1993, subdivididas en las tasas de subocupación demandantes y no demandantes.
 La EPH se llevó a cabo en agosto de 1998 y 1999 en 28 aglomerados urbanos del país. Estos operativos respondieron al requerimiento de mayor frecuencia en los relevamientos, habiéndose intercalado el de agosto entre los habituales de mayo y octubre.

Cuadro 1. Estimaciones de las tasas de actividad, empleo, desocupación y subocupación demandante y no demandante, para el total de los aglomerados

Tasa	Período	Total 27 aglomerados urbanos del interior ¹	Gran Buenos Aires			Total 28 aglomerados urbanos ²
			Total	Ciudad de Buenos Aires	Partidos del conurbano	
				%		
Actividad	2000 May	39,0	45,3	49,5	43,8	42,4
	Oct	40,0	45,1	51,0	43,1	42,7
	2001 May	39,9	45,2	50,4	43,4	42,8
Empleo	2000 May	33,4	38,1	44,0	36,0	35,9
	Oct	34,1	38,5	45,7	36,0	36,5
	2001 May	33,8	37,4	43,6	35,3	35,8
Desocupación	2000 May	14,5	16,0	11,2	17,9	15,4
	Oct	14,6	14,7	10,4	16,5	14,7
	2001 May	15,4	17,2	13,4	18,7	16,4
Subocupación demandante	2000 May	8,8	9,9	7,4	11,0	9,5
	Oct	9,5	9,2	6,0	10,6	9,3
	2001 May	10,0	9,2	5,9	10,6	9,6
Subocupación no demandante	2000 May	4,8	5,1	4,3	5,5	5,0
	Oct	5,4	5,3	5,0	5,4	5,3
	2001 May	5,4	5,2	4,9	5,3	5,3

¹Incluye los 24 aglomerados urbanos del interior, más los aglomerados Concordia, Mar del Plata y Río Cuarto, incorporados en octubre de 1995.

²Incluye los 27 aglomerados urbanos del interior, más el aglomerado Gran Buenos Aires.

Nota: en agosto de 1998 y 1999, la EPH se llevó a cabo en 28 aglomerados urbanos. Estos operativos respondieron al requerimiento de mayor frecuencia de los relevamientos, habiéndose intercalado el de agosto entre los habituales de mayo y octubre.

Cuadro 2. Estimaciones de las tasas de actividad, empleo, desocupación y subocupación demandante y no demandante, por aglomerado

Tasa	Periodo	Gran Catamarca	San Salvador de Jujuy y Palpalá	La Rioja	Salta	Santiago del Estero y La Banda	Gran Tucumán y Tafí Viejo	Corrientes	Formosa	Posadas
						%				
Actividad	2000 May	37,7	34,9	38,9	39,3	31,7	39,1	35,5	30,5	34,0
	Oct	37,1	35,7	38,2	38,9	34,5	40,0	34,8	31,0	36,2
	2001 May	39,8	35,0	38,1	38,5	35,0	40,2	35,9	32,0	35,0
Empleo	2000 May	30,3	28,4	34,8	33,9	28,9	31,4	30,8	27,4	31,4
	Oct	30,9	28,9	33,6	33,1	30,9	32,6	29,0	27,6	33,6
	2001 May	30,9	28,5	32,8	31,9	30,7	32,8	30,0	28,0	33,6
Desocupación	2000 May	19,6	18,8	10,7	13,8	8,6	19,9	13,4	10,3	7,7
	Oct	16,8	19,1	12,1	14,9	10,5	18,4	16,7	11,1	7,1
	2001 May	22,3	18,6	13,9	17,1	12,2	18,4	16,6	12,6	4,1
Subocupación demandante	2000 May	10,3	10,8	9,0	8,9	4,6	13,5	8,0	2,7	10,6
	Oct	11,6	11,5	10,6	13,6	4,1	12,0	6,6	5,5	12,1
	2001 May	12,5	11,4	10,3	12,7	7,0	13,1	8,5	9,0	14,5
Subocupación no demandante	2000 May	3,3	5,0	5,6	6,7	3,7	3,8	3,7	1,6	4,6
	Oct	3,1	4,2	5,8	3,4	4,2	4,5	4,3	2,8	5,8
	2001 May	3,0	4,0	7,9	6,3	4,1	5,7	4,2	2,7	4,6

Tasa	Periodo	Gran Resistencia	Bahía Blanca y Cerri	Concordia	Gran Córdoba	Gran La Plata	Mar del Plata y Batán	Gran Paraná	Río Cuarto	Gran Rosario
							%			
Actividad	2000 May	33,6	40,3	37,1	41,0	44,7	43,9	39,6	37,0	39,1
	Oct	34,5	42,2	35,2	40,9	45,6	47,2	38,6	37,5	41,7
	2001 May	33,5	42,6	36,1	40,5	44,1	43,6	37,8	38,0	42,8
Empleo	2000 May	30,1	33,7	28,8	35,5	38,1	37,5	32,8	32,2	31,8
	Oct	30,6	34,2	28,9	35,8	38,5	37,4	33,4	33,4	34,3
	2001 May	29,2	35,5	29,4	35,4	36,7	35,3	32,5	33,8	34,2
Desocupación	2000 May	10,4	16,5	22,4	13,4	14,8	14,6	17,2	13,2	18,5
	Oct	11,3	17,0	17,9	12,5	15,6	20,8	13,5	11,1	17,8
	2001 May	13,0	16,7	18,5	12,7	16,8	19,0	14,1	11,0	20,2
Subocupación demandante	2000 May	9,5	6,1	9,4	9,0	8,6	11,1	7,7	5,6	5,9
	Oct	7,9	6,9	11,5	6,1	10,2	11,0	9,1	5,4	9,0
	2001 May	8,4	9,2	11,4	9,0	10,8	10,7	8,8	8,1	9,2
Subocupación no demandante	2000 May	4,2	4,1	4,0	5,4	3,8	4,5	5,8	4,8	6,7
	Oct	4,5	4,8	4,8	7,2	5,5	3,8	6,1	5,0	7,6
	2001 May	7,1	5,4	5,1	6,3	6,6	8,1	5,4	5,5	5,3

(sigue)

Cuadro 2. (conclusión)

Tasa	Período	Santa Fe y Santo Tomé	Santa Rosa y Toay	Gran Mendoza	Gran San Juan	San Luis y El Chorrillo	Comodoro Rivadavia y Rada Tilly	Neuquén y Plottier	Río Gallegos	Ushuaia y Río Grande
						%				
Actividad	2000 May	38,1	43,5	38,1	39,6	35,2	39,7	41,3	39,3	38,5
	Oct	39,1	42,6	39,4	38,5	40,2	40,1	43,0	39,4	39,9
	2001 May	37,6	42,8	40,7	40,1	40,6	40,7	43,0	39,9	42,3
Empleo	2000 May	31,9	38,8	34,3	33,6	32,5	34,9	34,0	38,5	34,7
	Oct	33,0	37,8	35,5	33,6	36,5	34,8	37,0	38,6	34,8
	2001 May	31,4	37,1	36,4	34,2	36,5	35,1	36,5	39,0	37,8
Desocupación	2000 May	16,1	10,8	9,8	15,1	7,5	12,1	17,7	1,9	9,8
	Oct	15,7	11,2	10,0	12,8	9,4	13,3	14,0	1,9	12,8
	2001 May	16,5	13,3	10,7	14,8	10,1	14,0	15,2	2,1	10,6
Subocupación demandante	2000 May	5,4	9,4	9,0	13,5	11,0	10,8	10,4	3,6	5,7
	Oct	11,7	7,5	9,1	15,3	15,0	9,3	9,6	4,0	7,3
	2001 May	4,0	9,4	10,2	13,1	14,2	7,2	11,0	4,1	7,6
Subocupación no demandante	2000 May	1,2	2,9	5,8	6,5	5,0	3,9	3,7	3,3	2,7
	Oct	4,6	4,5	6,0	6,2	3,9	3,8	4,6	2,7	2,9
	2001 May	1,2	2,4	5,1	5,3	6,4	2,8	3,2	3,1	3,5

Cuadro 3. Tasas de actividad, empleo y desocupación en el área urbano-rural del Alto Valle del Río Negro

Período	Tasas		
	Actividad	Empleo	Desocupación
			%
1998 junio	39,6	34,2	13,6
septiembre	40,1	35,6	11,3
1999 marzo	44,0	40,5	7,9
septiembre	42,6	36,1	15,3
2000 marzo	41,6	37,5	9,8
septiembre	40,3	33,6	16,7
2001 marzo	41,7	38,4	7,9

Nota: los períodos de marzo y septiembre se corresponden con el ciclo productivo anual, siendo marzo época de cosecha y septiembre época de receso. Ante el requerimiento de mayor frecuencia de relevamientos, se intercaló el operativo de junio entre los habituales de marzo y septiembre. Se utilizan metodologías específicas para mercados de trabajo de carácter estacional.

Precios al consumidor

1. Nivel general y capítulos del IPC-GBA	129
2. Variación porcentual entre cada período y el inmediato anterior del IPC-GBA, por capítulo	130
3. Variación porcentual entre cada mes y el mismo mes del año anterior del IPC-GBA, por capítulo	131
4. IPC-GBA, por principales aperturas y variaciones porcentuales para distintos períodos	132
5. Variaciones porcentuales del IPC-GBA, desagregado en bienes y servicios	138
6. Variaciones porcentuales del IPC-GBA, para distintos períodos, desagregado en bienes y servicios	138
7. Precios promedio al consumidor, coeficiente de variación y variaciones porcentuales para distintos períodos de un conjunto de alimentos y bebidas	139

El Índice de Precios al Consumidor del Gran Buenos Aires (IPC-GBA) mide la evolución de los precios de los bienes y servicios que consumen los hogares.

El conjunto de bienes y servicios cuyos precios son recopilados para el cálculo del IPC constituye la *canasta* del índice, que es representativa de los gastos de consumo de los hogares residentes en la Ciudad de Buenos Aires y en los 24 partidos del Gran Buenos Aires. Esta canasta se desagrega en 9 capítulos, 26 divisiones, 65 grupos, 123 subgrupos y 182 productos. Además del Nivel General del IPC-GBA, se publican 223 índices. Dentro de cada uno de los agrupamientos denominados "*productos*", para los fines del IPC se seleccionaron más de 800 familias de artículos, denominadas "*variedades*", cuya evolución de precios se considera representativa de un subconjunto de artículos o servicios pertenecientes al mismo *producto* (por ejemplo, "*Pan lacteado*" es una variedad del producto "*Pan envasado*"; "*Asado*" es una variedad del producto "*Cortes delanteros de carne vacuna fresca*").

Las variaciones de precios de los bienes y servicios que componen la canasta participan en el IPC de acuerdo a su importancia en el gasto de consumo promedio mensual

de los hogares. Estas ponderaciones fueron estimadas a partir de los resultados de la Encuesta Nacional de Gastos de los Hogares realizada por el INDEC entre febrero de 1996 y enero de 1997, y actualizadas por la evolución de los precios hasta el año base del IPC. Las ponderaciones de los nueve capítulos de la canasta se presentan más abajo.

Para el cálculo del IPC se utiliza una fórmula de tipo Lapeyres con ponderaciones fijas para los capítulos, divisiones, grupos, subgrupos y productos. Para el cálculo de los índices de las variedades se utilizan en promedio 80.000 datos de precios mensuales recopilados durante todos los días hábiles del mes en una muestra de 6.000 negocios informantes.

Con el fin de mantener la representatividad de las variedades seleccionadas dentro de cada producto, anualmente se hacen actualizaciones para incorporar nuevas variedades o eliminar las que desaparecen del mercado y para ajustar las ponderaciones internas de los productos.

Las fechas de difusión de la información que se presenta en este capítulo, correspondientes a los próximos meses, se encuentran disponibles en INTERNET <http://www.indec.mecon.ar/servicio/calenet.htm>

Estructura de ponderaciones por capítulo

Nivel general	100
Capítulo 1. Alimentos y bebidas	31,286
Capítulo 2. Indumentaria	5,183
Capítulo 3. Vivienda	12,685
Capítulo 4. Equipamiento y mantenimiento del hogar	6,553
Capítulo 5. Atención médica y gastos para la salud	10,041
Capítulo 6. Transporte y comunicaciones	16,965
Capítulo 7. Esparcimiento	8,665
Capítulo 8. Educación	4,198
Capítulo 9. Bienes y servicios varios	4,425

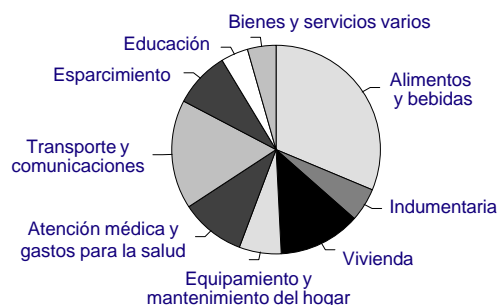

Evolución del Nivel general del IPC-GBA, base 1999=100

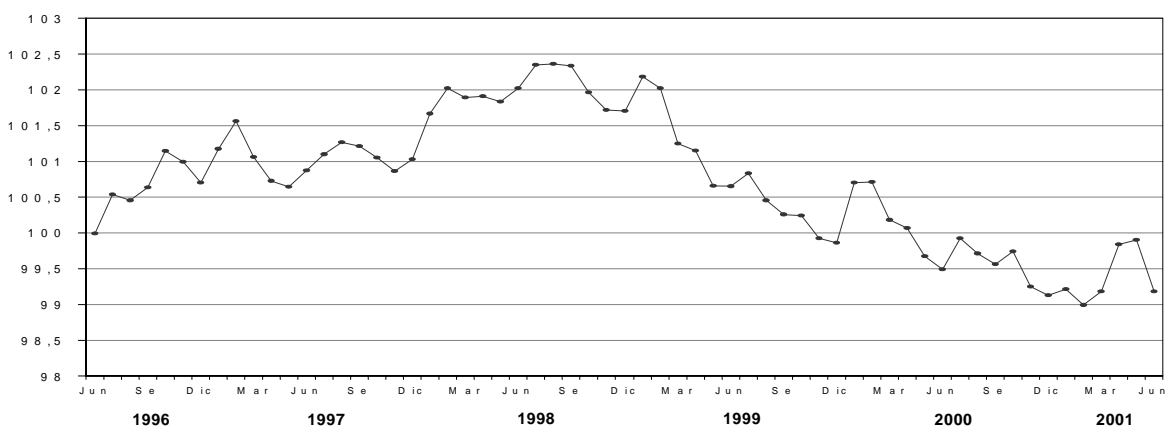

Cuadro 1. Nivel general y capítulos del IPC-GBA, base 1999=100¹

Período	Nivel general	Alimentos y bebidas	Indumentaria	Vivienda	Equipamiento y mantenimiento del hogar
1999	100,7915	101,7757	101,4365	99,8087	99,3884
2000	99,8449	99,1020	96,9967	99,7004	97,8179
2000 Jul	99,9250	98,8730	96,5941	100,2591	97,8058
Ago	99,7100	99,1718	95,4421	100,2181	97,6824
Sep	99,5569	99,2041	95,9211	100,1751	97,3575
Oct	99,74	100,00	95,99	99,41	97,13
Nov	99,25	98,71	95,39	99,28	96,80
Dic	99,13	97,74	95,11	99,18	96,63
2001 Ene	99,21	97,65	91,32	99,14	96,74
Feb	98,99	97,60	87,69	99,11	96,88
Mar	99,18	98,19	91,29	99,23	96,96
Abr	99,84	98,80	96,26	99,39	96,85
May	99,90	98,51	96,96	100,48	97,00
Jun	99,18	97,32	96,10	100,45	96,84
Jul	98,86	97,26	93,12	100,51	96,56

Período	Atención médica y gastos para la salud	Transporte y comunicaciones	Esparcimiento	Educación	Bienes y servicios varios
1999	99,8582	98,3484	102,2200	100,4528	102,0155
2000	101,3489	100,9795	100,7487	99,7211	102,8457
2000 Jul	101,4397	100,9013	101,4148	99,5398	104,3335
Ago	101,3531	100,7099	99,0071	99,5185	104,4583
Sep	101,1683	100,6109	97,7022	99,5117	104,4472
Oct	101,14	100,56	98,13	99,52	104,02
Nov	101,22	100,97	97,32	99,54	103,43
Dic	101,22	101,57	98,85	99,61	103,31
2001 Ene	101,94	101,11	102,58	99,45	103,12
Feb	102,24	100,93	102,06	99,82	103,17
Mar	102,45	101,81	98,31	98,41	103,39
Abr	102,59	102,97	98,18	98,57	103,34
May	102,59	103,15	97,60	98,26	103,42
Jun	102,69	101,92	96,57	98,21	103,35
Jul	102,61	100,30	98,35	98,27	103,11

¹ Hasta octubre de 2000, corresponde a la evolución de la serie base 1988=100 empalmada con la serie base 1999=100.

Cuadro 2. Variación porcentual entre cada período y el inmediato anterior del IPC-GBA, base 1999 = 100, por capítulo

Período	Nivel general	Alimentos y bebidas	Indumentaria	Vivienda	Equipamiento y mantenimiento del hogar	Atención médica y gastos para la salud	Transporte y comunicaciones	Esparcimiento	Educación	Bienes y servicios varios
1999	-1,2	-3,7	-3,6	1,3	-1,4	1,0	-0,3	2,1	0,6	-0,3
2000	-0,9	-2,6	-4,4	-0,1	-1,6	1,5	2,7	-1,4	-0,7	0,8
2000 Jul	0,4	0,1	-1,6	0,1	-0,3	--	0,1	3,8	--	2,6
Ago	-0,2	0,3	-1,2	--	-0,1	-0,1	-0,2	-2,4	--	0,1
Sep	-0,2	--	0,5	--	-0,3	-0,2	-0,1	-1,3	--	--
Oct	0,2	0,8	0,1	-0,8	-0,2	--	-0,1	0,4	--	-0,4
Nov	-0,5	-1,3	-0,6	-0,1	-0,3	0,1	0,4	-0,8	--	-0,6
Dic	-0,1	-1,0	-0,3	-0,1	-0,2	--	0,6	1,6	0,1	-0,1
2001 Ene	0,1	-0,1	-4,0	--	0,1	0,7	-0,5	3,8	-0,2	-0,2
Feb	-0,2	-0,1	-4,0	--	0,1	0,3	-0,2	-0,5	0,4	--
Mar	0,2	0,6	4,1	0,1	0,1	0,2	0,9	-3,7	-1,4	0,2
Abr	0,7	0,6	5,4	0,2	-0,1	0,1	1,1	-0,1	0,2	--
May	0,1	-0,3	0,7	1,1	0,2	--	0,2	-0,6	-0,3	0,1
Jun	-0,7	-1,2	-0,9	--	-0,2	0,1	-1,2	-1,1	-0,1	-0,1
Jul	-0,3	-0,1	-3,1	0,1	-0,3	-0,1	-1,6	1,8	0,1	-0,2

Variación porcentual entre julio de 2001 y el mes anterior del IPC-GBA, base 1999=100, por capítulo

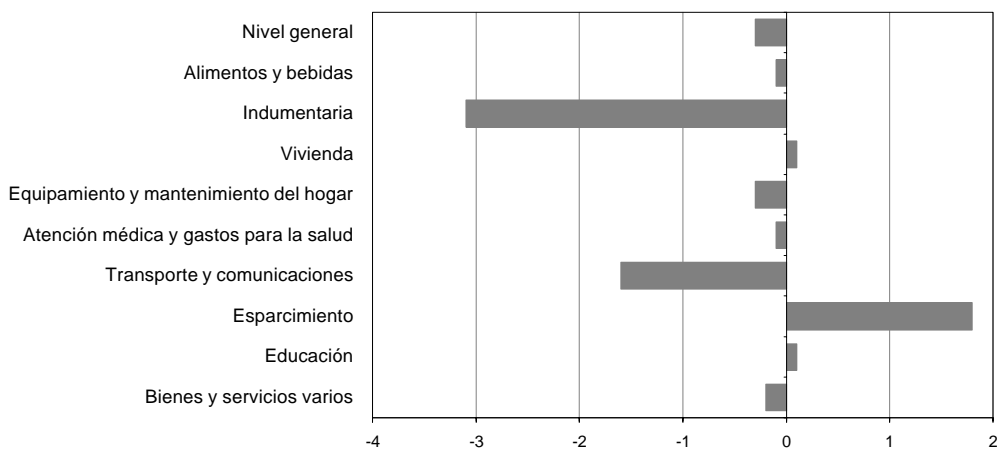

Cuadro 3. Variación porcentual entre cada mes y el mismo mes del año anterior del IPC-GBA, base 1999=100, por capítulo

Período	Nivel general	Alimentos y bebidas	Indumentaria	Vivienda	Equipamiento y mantenimiento del hogar	Atención médica y gastos para la salud	Transporte y comunicaciones	Esparcimiento	Educación	Bienes y servicios varios
2000 Jul	-0,9	-3,0	-4,8	0,3	-1,7	2,1	3,1	-1,6	-1,0	2,2
Ago	-0,7	-2,2	-4,6	--	-1,6	1,8	2,9	-2,1	-1,0	2,3
Sep	-0,7	-1,9	-4,1	--	-1,8	1,4	2,7	-2,4	-1,0	2,4
Oct	-0,5	-1,0	-4,2	-0,3	-1,8	1,4	2,1	-2,3	-1,0	2,2
Nov	-0,7	-1,2	-4,7	-0,2	-2,0	1,5	1,7	-3,1	-1,0	1,7
Dic	-0,7	-1,5	-4,6	-0,1	-2,2	1,6	1,6	-3,1	-1,0	1,6
2001 Ene	-1,5	-1,7	-7,2	-0,2	-1,9	0,8	0,1	-5,6	-1,1	1,4
Feb	-1,7	-1,6	-10,0	-0,2	-1,7	0,8	-0,4	-6,5	-0,7	1,6
Mar	-1,0	-1,6	-7,2	-0,1	-1,5	1,0	0,4	-3,0	-1,2	1,7
Abr	-0,2	-0,6	-2,4	-0,1	-1,6	1,1	1,9	-3,3	-1,0	1,6
May	0,2	-0,6	-1,7	0,3	-1,3	1,0	2,3	-0,6	-1,3	1,7
Jun	-0,3	-1,5	-2,1	0,3	-1,2	1,2	1,1	-1,2	-1,3	1,6
Jul	-1,1	-1,6	-3,6	0,3	-1,3	1,2	-0,6	-3,0	-1,3	-1,2

Variación porcentual entre julio de 2001 y el mismo mes del año anterior del IPC-GBA, base 1999 =100, por capítulo

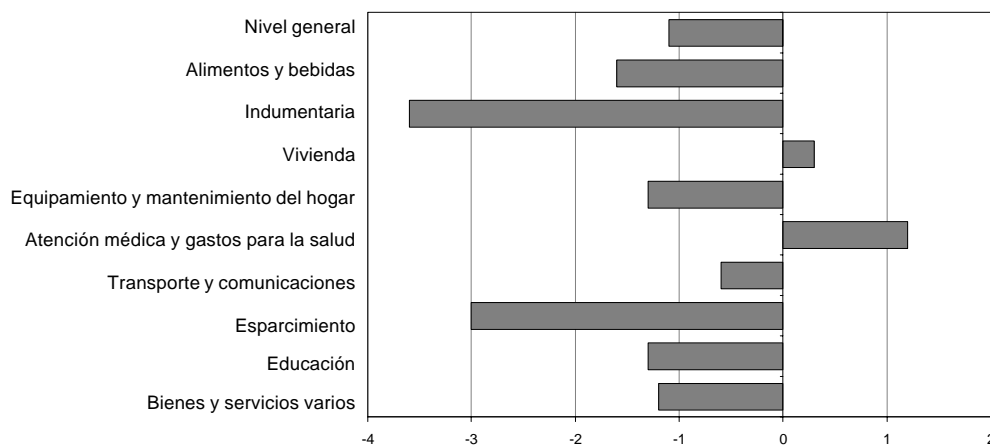

Cuadro 4. IPC-GBA base 1999=100, por principales aperturas y variaciones porcentuales para distintos períodos

Aperturas	Índice Jul 2001	Variación % entre Jul 2001 y				
		Jun2001	May2001	Abr 2001	Dic del año anterior	Jul2000
		1 mes	2 meses	3 meses		1 año
NIVEL GENERAL	98,86	- 0,3	- 1,0	- 1,0	- 0,3	- 1,1
1 ALIMENTOS Y BEBIDAS	97,26	- 0,1	- 1,3	- 1,6	- 0,5	- 1,6
ALIMENTOS PARA CONSUMIR EN EL HOGAR	96,00	- 0,1	- 1,9	- 2,5	- 1,1	///
PRODUCTOS DE PANIFICACIÓN, CEREALES Y PASTAS	97,75	0,1	--	0,2	1,0	///
Productos de panificación	98,81	0,1	- 0,1	0,1	1,3	///
Pan fresco	99,75	- 0,2	- 0,1	0,4	2,0	///
Pan envasado	97,54	- 0,2	0,8	- 0,4	1,9	///
Facturas	100,41	1,2	0,7	1,1	1,3	///
Galletitas dulces	96,66	0,9	- 0,1	- 0,6	- 0,6	///
Otras galletas y galletitas	97,20	- 0,2	- 1,5	- 1,0	0,3	///
Productos de pastelería	97,82	- 0,6	0,9	- 0,2	0,3	///
Harina, arroz y otros cereales	91,69	0,2	0,8	1,3	1,7	///
Harina de trigo	113,12	1,2	5,0	6,0	11,9	///
Otras harinas	101,87	- 0,6	- 1,8	- 0,6	- 0,1	///
Arroz	79,85	- 0,6	- 0,9	- 0,4	- 2,6	///
Otros cereales	99,29	1,3	1,2	0,9	2,1	///
Fideos, pastas y masas crudas	97,21	- 0,1	--	0,3	- 0,1	///
Fideos secos	100,00	0,5	0,3	1,4	--	///
Pastas frescas	97,56	--	0,6	0,3	0,9	///
Tapas de masa	96,09	- 1,3	- 1,3	0,1	- 0,9	///
Semipreparados en base a pastas	88,48	- 0,3	- 1,2	- 3,9	- 3,4	///
CARNES	94,28	- 0,5	- 1,9	- 2,9	- 3,2	///
Carne vacuna	95,20	- 0,5	- 1,7	- 2,2	- 2,6	///
Cortes delanteros de carne vacuna fresca	95,54	- 0,6	- 1,9	- 2,4	- 2,7	///
Cortes traseros de carne vacuna fresca	95,23	- 0,1	- 1,7	- 2,2	- 2,7	///
Menudencias y achuras frescas vacunas	96,60	- 0,9	- 1,1	- 1,2	- 0,6	///
Semipreparados en base a carne vacuna	90,94	- 1,6	- 0,9	- 1,1	- 0,9	///
Otras carnes rojas frescas	94,98	- 0,8	- 1,3	- 0,5	0,2	///
Carne de ave	86,99	- 1,1	- 4,1	- 10,8	- 9,6	///
Aves frescas y congeladas	86,90	- 1,2	- 4,4	- 11,7	- 10,2	///
Semipreparados en base de ave	87,89	- 0,6	- 1,3	- 1,7	- 3,3	///
Pescados y mariscos frescos y congelados	106,94	1,0	- 0,4	3,0	0,1	///
Merluza fresca y congelada	108,47	1,0	- 0,7	2,8	0,1	///
Otros pescados y mariscos frescos y congelados	102,97	0,9	0,3	3,7	0,2	///
Fiambres, embutidos y conservas	92,88	- 0,2	- 0,6	0,7	- 0,1	///
Embutidos frescos	90,31	- 0,6	- 0,9	- 1,1	- 1,8	///
Fiambres y conservas	93,19	- 0,5	- 0,8	0,9	0,7	///
Conservas de pescado	96,69	1,9	0,5	3,2	--	///
ACEITES Y GRASAS	82,01	0,7	1,2	1,8	- 0,7	///
Aceites	80,98	0,8	1,4	2,0	- 0,7	///
Aceite puro	82,23	0,3	0,4	0,9	- 3,0	///
Aceite mezcla	80,02	1,2	2,2	2,9	1,3	///
Margarinas y grasas	93,76	- 0,5	- 0,5	0,1	- 0,9	///
PRODUCTOS LÁCTEOS Y HUEVOS	103,46	- 0,7	- 0,2	1,0	4,4	///
Leche	102,83	- 0,7	- 0,9	- 0,4	2,0	///
Leche fluida	102,77	- 0,8	- 1,0	- 0,5	1,8	///
Leche en polvo	103,58	- 0,6	0,5	0,3	3,7	///

(sigue)

Cuadro 4. (continuación)

Aperturas	Índice Jul 2001	Variación % entre Jul 2001 y				
		Jun 2001	may 2001	Abr 2001	Dic del año anterior	Jul 2000
		1 mes	2 meses	3 meses		1 año
Quesos	108,10	- 1,3	0,1	1,6	9,0	///
Quesos blandos y untables	110,95	- 1,3	0,3	2,3	10,9	///
Quesos semiduros	106,37	- 2,1	- 1,0	- 0,6	7,9	///
Quesos duros	100,87	- 0,5	0,4	1,4	4,2	///
Otros productos lácteos	97,40	- 0,2	- 0,4	0,6	- 0,4	///
Manteca y crema	100,46	0,2	0,4	2,5	3,3	///
Yogur y postres lácteos	94,87	0,2	- 0,4	0,1	- 2,9	///
Helados	102,71	- 1,6	- 0,9	0,4	4,3	///
Huevos	107,00	0,2	1,3	4,6	11,3	///
FRUTAS	85,51	- 1,4	- 3,3	- 6,8	- 11,3	///
Frutas frescas	84,27	- 1,6	- 3,7	- 7,7	- 12,7	///
Manzana	87,87	- 1,5	- 1,3	- 7,4	- 23,2	///
Frutas cítricas	71,83	- 6,4	- 15,6	- 20,6	- 27,7	///
Otras frutas	90,08	0,8	2,0	0,3	6,7	///
Frutas secas, deshidratadas y en conserva	96,19	0,3	0,7	0,8	1,2	///
VERDURAS	93,02	2,8	- 10,3	- 13,0	- 3,1	///
Verduras frescas y congeladas	93,08	3,2	- 11,9	- 15,1	- 3,6	///
Papa y otras raíces feculentas	97,64	- 4,0	- 5,7	- 5,1	- 14,0	///
Otras verduras frescas y congeladas	91,76	5,7	- 13,6	- 17,7	0,2	///
Verduras secas y en conserva	92,70	0,5	--	1,2	- 0,2	///
Tomate en conserva	89,88	- 0,1	- 1,7	- 0,8	- 3,1	///
Otras verduras secas y en conserva	96,66	1,4	2,4	3,8	4,0	///
AZÚCAR, MIEL, DULCES Y CACAO	100,63	- 0,3	--	0,1	3,4	///
Azúcar, miel y dulces	100,79	- 0,1	0,8	1,1	5,4	///
Azúcar y edulcorantes	105,09	- 0,2	0,3	1,6	10,0	///
Miel, dulces y mermeladas	96,40	--	1,3	0,7	0,6	///
Caramelos, golosinas y cacao	100,39	- 0,5	- 1,2	- 1,4	0,6	///
Caramelos y golosinas	101,36	- 1,5	- 2,1	- 3,3	0,3	///
Cacao y derivados	99,60	0,3	- 0,4	0,2	0,9	///
CONDIMENTOS Y OTROS PRODUCTOS ALIMENTICIOS	97,89	0,1	- 0,2	0,9	- 0,1	///
Sal y especias	103,75	- 0,3	- 0,5	- 0,1	- 0,6	///
Aderezos	97,24	0,8	0,4	2,1	- 1,9	///
Sopas y caldos concentrados	89,68	- 1,2	- 1,6	--	0,2	///
Polvos para postres	99,59	0,5	0,3	0,7	4,8	///
COMIDAS LISTAS PARA LLEVAR	96,71	- 0,4	- 0,6	- 0,2	- 1,5	///
Empanadas, pizzas, sandwiches y otras	96,28	- 0,6	- 1,2	- 1,7	- 3,0	///
Comidas preparadas para llevar	97,35	- 0,2	0,2	2,0	0,8	///
BEBIDAS E INFUSIONES PARA CONSUMIR EN EL HOGAR	95,56	- 0,4	- 0,6	- 0,3	- 0,6	///
BEBIDAS NO ALCOHÓLICAS	94,88	- 0,4	- 0,8	--	- 1,0	///
Bebidas gaseosas	94,07	- 1,1	- 0,6	- 0,6	1,4	///
Jugos y refrescos	96,82	- 0,6	- 0,8	- 0,5	- 1,4	///
Agua envasada	94,03	0,3	- 0,8	1,1	- 2,6	///
BEBIDAS ALCOHÓLICAS	98,00	- 0,6	- 0,8	- 0,9	0,5	///
Cerveza	91,29	- 0,9	- 1,3	- 2,2	- 3,4	///
Vino	97,89	- 0,6	- 0,9	- 0,7	1,6	///
Otras bebidas alcohólicas	107,00	- 0,5	- 0,1	0,1	1,3	///

(sigue)

Cuadro 4. (continuación)

Aperturas	Índice Jul 2001	Variación % entre Jul 2001 y				
		Jun2001	May2001	Abr 2001	Dic del año anterior	Jul2000
		1 mes	2 meses	3 meses		1 año
INFUSIONES	93,71	0,1	0,1	-0,4	-1,2	///
Café	86,85	0,3	-0,8	-2,6	-3,6	///
Yerba mate	96,53	-0,3	0,2	0,3	-0,4	///
Té	99,95	0,6	1,5	1,9	0,9	///
ALIMENTOS Y BEBIDAS CONSUMIDOS FUERA DEL HOGAR	103,62	0,3	0,8	1,3	2,0	///
DESAYUNO Y REFRIGERIO	103,26	0,6	0,8	0,4	0,4	///
ALMUERZO Y CENA	103,64	0,3	0,8	1,4	2,1	///
2 INDUMENTARIA	93,12	-3,1	-4,0	-3,3	-2,1	-3,6
ROPA	90,19	-4,5	-5,7	-5,0	-3,9	///
ROPA INTERIOR	96,27	-1,0	-1,5	-1,3	-1,9	///
Ropa interior para hombre	100,58	-1,4	-2,1	-1,0	-1,4	///
Ropa interior para mujer	96,08	-0,6	-0,9	-0,7	-1,7	///
Ropa interior para niños y bebés	90,77	-2,1	-2,6	-3,6	-3,3	///
ROPA EXTERIOR	89,33	-5,0	-6,3	-5,6	-4,2	///
Ropa exterior para hombre	92,46	-3,8	-5,7	-6,0	-3,8	///
Ropa exterior para mujer	84,55	-5,9	-6,7	-4,7	-5,4	///
Ropa exterior para niños y bebés	94,44	-5,6	-6,6	-6,8	-2,0	///
CALZADO	97,63	-0,9	-1,4	-0,3	1,5	///
CALZADO DE VESTIR	98,56	-2,7	-3,2	-1,1	1,0	///
Calzado de vestir para hombre	98,22	-0,4	-1,8	--	-1,4	///
Calzado de vestir para mujer	100,38	-4,6	-4,7	-2,4	3,6	///
Calzado de vestir para niño/a	93,26	-1,2	-1,1	0,9	-2,1	///
CALZADO DEPORTIVO Y OTROS	96,98	0,5	-0,1	0,4	1,9	///
Calzado deportivo y otros para adultos	97,54	0,3	-0,6	-0,2	1,5	///
Calzado deportivo y otros para niños	95,70	0,9	1,1	1,7	2,7	///
ACCESORIOS Y SERVICIOS PARA LA INDUMENTARIA	99,00	-0,9	-0,8	-0,8	-1,2	///
TELAS, HILADOS Y ARTÍCULOS DE MERCERÍA	95,70	0,1	0,9	1,5	0,9	///
Hilados y artículos de mercería	101,01	0,1	-0,5	-0,9	1,6	///
Telas	93,15	0,1	1,5	2,8	0,6	///
ACCESORIOS PARA VESTIR	102,07	-1,8	-1,3	-1,1	-2,6	///
Artículos de marroquinería y accesorios textiles	104,48	-2,1	-1,5	-1,0	-2,6	///
Artículos de joyería	94,66	-0,5	-0,5	-1,4	-2,4	///
CONFECCIÓN Y REPARACIÓN DE LA INDUMENTARIA	98,20	-0,7	-1,8	-2,9	-1,3	///
3 VIVIENDA	100,51	0,1	--	1,1	1,3	0,3
ALQUILER DE LA VIVIENDA	99,39	--	-0,1	-0,2	-0,1	///
SERVICIOS BÁSICOS Y COMBUSTIBLES PARA LA VIVIENDA	103,66	0,1	0,1	3,1	3,7	///
COMBUSTIBLES PARA LA VIVIENDA	106,36	0,2	0,4	2,4	3,8	///
ELECTRICIDAD	99,87	--	--	5,2	4,2	///
AGUA Y SERVICIOS SANITARIOS	107,33	--	--	--	2,3	///

(sigue)

Cuadro 4. (continuación)

Aperturas	Índice Jul 2001	Variación % entre Jul 2001 y				
		Jun 2001	May 2001	Abr 2001	Dic del año anterior	Jul 2000
		1 mes	2 meses	3 meses		1 año
REPARACIONES Y GASTOS COMUNES DE LA VIVIENDA	98,13	0,1	0,1	0,4	0,3	///
MATERIALES Y MANO DE OBRA PARA REPARACIONES	94,86	0,2	0,2	-0,1	-0,5	///
GASTOS COMUNES DE LA VIVIENDA	99,77	--	--	0,6	0,7	///
4 EQUIPAMIENTO Y MANTENIMIENTO DEL HOGAR	96,56	-0,3	-0,5	-0,3	-0,1	-1,3
EQUIPAMIENTO DEL HOGAR	92,94	-0,7	-0,8	-0,8	-1,6	///
MUEBLES Y ACCESORIOS DECORATIVOS	94,60	-0,7	-0,4	-0,1	-1,9	///
ARTEFACTOS PARA EL HOGAR	92,41	-0,5	-0,6	-0,7	-2,7	///
Artefactos para cocinar o conservar alimentos	92,65	-0,1	-0,4	-0,6	-3,0	///
Artefactos para lavado y limpieza	88,98	-1,0	-1,2	-1,2	-3,6	///
Artefactos para el confort ambiental	94,97	-0,8	-0,7	-0,9	-2,1	///
Artefactos pequeños	99,41	-0,5	0,7	1,4	0,5	///
TEXTILES PARA EL HOGAR	86,65	-1,9	-3,2	-3,1	-0,8	///
Blanco y mantelería	85,78	-2,2	-3,2	-4,4	-2,2	///
Alfombras y cortinas	89,15	-1,2	-3,0	0,9	3,2	///
BATERÍA DE COCINA, CUBIERTOS, VAJILLA Y OTROS	99,73	0,2	--	-0,3	3,0	///
Batería de cocina, cubiertos y utensilios	98,51	0,7	--	0,1	3,9	///
Vajilla y otros	101,55	-0,5	-	-1,0	1,9	///
MANTENIMIENTO DEL HOGAR	98,56	-0,1	-0,2	--	0,8	///
PRODUCTOS Y UTENSILIOS DE LIMPIEZA	97,72	-0,3	-0,5	--	2,8	///
Productos de limpieza	97,08	-0,5	-0,8	-0,1	2,9	///
Utensilios de limpieza	99,25	1,4	-0,3	-0,4	-0,6	///
Artículos descartables	102,67	1,0	1,6	2,3	5,1	///
HERRAMIENTAS Y OTROS ARTÍCULOS PARA MANTENIMIENTO DEL HOGAR	97,48	0,6	0,5	0,5	0,8	///
Herramientas y artículos de ferretería	93,62	-0,7	-0,8	-0,3	0,3	///
Otros artículos para el mantenimiento del hogar	99,20	1,1	1,0	0,9	1,0	///
SERVICIOS PARA EL HOGAR	99,11	-0,1	-0,2	-0,2	-0,3	///
Servicio doméstico	99,66	-	-	-	-	///
Limpieza de ropa	95,15	-0,5	-1,2	-1,2	-1,9	///
Reparación del equipamiento del hogar y otros servicios	95,42	-0,1	-1,6	-1,3	-3,1	///
5 ATENCIÓN MÉDICA Y GASTOS PARA LA SALUD	102,61	-0,1	--	--	1,4	1,2
PRODUCTOS MEDICINALES Y ACCESORIOS TERAPÉUTICOS	99,66	-0,1	-0,2	-0,1	0,3	///
PRODUCTOS MEDICINALES	99,87	-0,1	-0,1	-0,1	0,4	///
ELEMENTOS PARA PRIMEROS AUXILIOS, APARATOS Y ACCESORIOS TERAPÉUTICOS	97,02	-0,2	-0,7	-0,8	-0,9	///
SERVICIOS PARA LA SALUD	105,00	-0,1	0,2	0,1	2,2	///
CONSULTAS MÉDICAS Y TRATAMIENTOS ODONTOLÓGICOS	98,84	-0,1	--	--	-0,5	///
INTERVENCIONES QUIRÚRGICAS, INTERNACIÓN, GERIÁTRICOS Y OTROS	94,53	-0,2	-0,2	-0,8	-1,5	///
SISTEMAS DE SALUD Y SERVICIOS AUXILIARES	108,22	--	0,3	0,3	3,4	///

(sigue)

Cuadro 4. (continuación)

Aperturas	Índice Jul 2001	Variación % entre Jul 2001 y				
		Jun2001	May2001	Abr 2001	Dic del año anterior	Jul2000
		1 mes	2 meses	3 meses		1 año
6 TRANSPORTE Y COMUNICACIONES	100,30	- 1,6	- 2,8	- 2,6	- 1,3	- 0,6
TRANSPORTE	101,52	- 2,0	- 3,5	- 3,3	- 1,4	///
TRANSPORTE PÚBLICO DE PASAJEROS	105,64	- 0,1	- 0,3	- 0,3	4,3	///
Ómnibus	106,69	-	-	-	5,6	///
Tren y subterráneo	111,75	- 0,7	- 3,2	- 3,2	5,4	///
Taxi y otros medios de transporte	99,76	- 0,1	-	- 0,1	- 0,3	///
ADQUISICIÓN DE VEHÍCULOS	88,86	- 2,8	- 7,8	- 7,5	- 10,1	///
FUNCIONAMIENTO Y MANTENIMIENTO DE LOS VEHÍCULOS	103,21	- 4,7	- 6,1	- 5,5	- 4,9	///
Combustibles y lubricantes	105,56	- 7,5	- 9,7	- 8,7	- 8,4	///
Seguro, estacionamiento y otros servicios para el automóvil	101,28	0,2	0,4	0,3	2,2	///
Accesorios, repuestos y reparaciones para el automóvil	95,53	- 0,8	- 1,1	- 1,5	- 2,4	///
COMUNICACIONES	96,42	- 0,1	-	- 0,1	- 0,6	///
CORREO	100,00	-	-	-	-	///
TELÉFONO	96,36	- 0,1	-	- 0,1	- 0,6	///
Servicio telefónico	97,23	- 0,1	0,2	0,2	- 0,5	///
Equipos de comunicación y sus accesorios	88,36	- 0,1	- 1,6	- 2,4	- 1,8	///
7 ESPARCIMIENTO	98,35	1,8	0,8	0,2	- 0,5	- 3,0
TURISMO	99,84	6,3	3,3	0,4	0,1	///
TRANSPORTE POR TURISMO	105,34	- 0,6	- 2,3	- 3,3	- 4,1	///
Combustible y peaje por turismo	101,17	- 6,6	- 8,7	- 7,9	- 7,6	///
Transporte público por turismo	106,37	0,9	- 0,7	- 2,2	- 3,2	///
ALOJAMIENTO Y EXCURSIONES	97,85	9,2	5,6	1,9	1,8	///
Alojamiento	90,62	1,0	- 3,7	- 7,7	- 4,9	///
Excursiones y paquetes turísticos	108,22	20,9	19,5	16,5	11,3	///
EQUIPOS, CONEXIONES Y SERVICIOS DE AUDIO, TELEVISIÓN Y COMPUTACIÓN	92,75	- 0,4	- 1,0	- 0,8	- 1,4	///
EQUIPOS DE AUDIO, TELEVISIÓN, FOTOGRAFÍA Y COMPUTACIÓN	79,95	- 1,4	- 3,5	- 2,8	- 6,7	///
ELEMENTOS PARA AUDIO, FOTOGRAFIA, VIDEO Y COMPUTACIÓN	90,99	- 0,5	- 0,6	- 0,5	- 4,1	///
SERVICIOS PARA AUDIO, FOTOGRAFIA Y VIDEO	100,87	-	0,1	-	2,1	///
DIARIOS, REVISTAS Y LIBROS	99,27	-	0,4	- 0,1	- 0,1	///
DIARIOS Y PERIÓDICOS	100,00	-	-	-	-	///
REVISTAS	101,67	-	-	-	-	///
LIBROS	95,19	-	2,1	- 0,3	- 0,4	///
JUGUETES Y ARTÍCULOS PARA DEPORTE	100,08	- 1,9	- 1,4	- 1,3	- 1,0	///
JUGUETES Y JUEGOS	102,06	- 2,4	- 2,0	- 2,1	- 1,4	///
ARTÍCULOS PARA DEPORTE	90,04	0,8	2,5	4,0	1,0	///

(sigue)

Cuadro 4. (conclusión)

Aperturas	Índice Jul 2001	Variación % entre Jul 2001 y				
		Jun 2001	May 2001	Abr 2001	Dic del año anterior	Jul 2000
		1 mes	2 meses	3 meses		1 año
FLORES, PLANTAS Y ATENCIÓN DE ANIMALES DOMÉSTICOS	103,15	1,7	1,4	2,9	1,0	///
FLORES, PLANTAS Y ALIMENTOS PARA ANIMALES DOMÉSTICOS	104,72	2,2	2,2	4,1	2,0	///
SERVICIOS PARA LA ATENCIÓN DE ANIMALES DOMÉSTICOS	96,71	-0,3	-2,0	-2,0	-3,6	///
OTROS SERVICIOS DE ESPARCIMIENTO	102,06	-0,1	-0,5	0,9	-1,1	///
CINES, TEATROS Y OTROS ESPECTÁCULOS	102,75	0,3	-0,5	1,7	-1,6	///
CLUBES, PARQUES Y ENTRETENIMIENTOS	101,33	-0,6	-0,6	--	-0,4	///
8 EDUCACIÓN	98,27	0,1	--	-0,3	-1,3	-1,3
SERVICIOS EDUCATIVOS	98,81	-	0,1	-0,1	-1,2	///
EDUCACIÓN FORMAL	99,55	-	-0,1	-0,1	-1,0	///
EDUCACIÓN NO FORMAL	95,94	--	0,6	-0,4	-2,1	///
TEXTOS Y ÚTILES ESCOLARES	96,20	0,3	-0,2	-0,9	-2,0	///
LIBROS DE ESTUDIO	97,30	0,6	-0,4	-1,3	-0,5	///
ARTÍCULOS DE LIBRERÍA	94,13	-0,2	0,2	-0,1	-4,8	///
9 BIENES Y SERVICIOS VARIOS	103,11	-0,2	-0,3	-0,2	-0,2	-1,2
CIGARRILLOS Y ACCESORIOS	112,42	-	-	-	-	///
ARTÍCULOS Y SERVICIOS PARA EL CUIDADO PERSONAL	100,30	-0,4	-0,4	-0,3	0,5	///
ARTÍCULOS DE TOCADOR Y BELLEZA	102,71	-0,2	0,2	0,1	2,2	///
SERVICIOS PARA EL CUIDADO PERSONAL	94,80	-0,8	-2,0	-1,4	-3,6	///
SERVICIOS DIVERSOS	90,00	-	-0,4	-0,4	-6,1	///

**Cuadro 5. Variaciones porcentuales del IPC-GBA,
base 1999 =100, desagregado en bienes y servicios**

Período	Nivel general		Bienes		Servicios	
	Variación % respecto al mes anterior	Variación % respecto a igual mes del año anterior	Variación % respecto al mes anterior	Variación % respecto a igual mes del año anterior	Variación % respecto al mes anterior	Variación % respecto a igual mes del año anterior
2000 Jul	0,4	-0,9	0,2	-1,5	0,7	-0,3
Ago	-0,2	-0,7	0,1	-0,9	-0,6	-0,5
Sep	-0,2	-0,7	0,1	-0,7	-0,4	-0,7
Oct	0,2	-0,5	0,5	-0,2	-0,1	-0,8
Nov	-0,5	-0,7	-0,8	-0,4	-0,2	-1,0
Dic	-0,1	-0,7	-0,7	-0,7	0,6	-0,7
2001 Ene	0,1	-1,5	-0,5	-1,4	0,7	-1,5
Feb	-0,2	-1,7	-0,4	-1,7	-0,1	-1,6
Mar	0,2	-1,0	0,6	-1,6	-0,3	-0,3
Abr	0,7	-0,2	0,8	-0,5	0,5	0,1
May	0,1	0,2	-0,1	-0,3	0,2	0,8
Jun	-0,7	-0,3	-1,3	-1,4	-0,1	0,9
Jul	-0,3	-1,1	-1,0	-2,5	0,4	0,6

**Cuadro 6. Variaciones porcentuales del IPC-GBA,
base 1999 =100, para distintos períodos, desagregado en bienes y servicios**

Concepto	Variación % entre Jul2001 y				
	Jun 2001	May 2001	Abr 2001	Dic del año anterior	Jul 2000
	1 mes	2 meses	3 meses		1 año
Nivel general	-0,3	-1,0	-1,0	-1,1	-0,3
Bienes	-1,0	-2,2	-2,3	-1,6	-2,5
Servicios	0,4	0,2	0,4	1,2	0,6

Cuadro 7. Precios promedio al consumidor, coeficiente de variación y variaciones porcentuales para distintos períodos de un conjunto de alimentos y bebidas

Variedad	Unidad de medida	Precio promedio Jul 2001 \$	Coeficiente de variación ¹ de los precios Jun 2001	Variación % entre Jul 2001 y				
				Jun 2001	May 2001	Abr 2001	Dic del año anterior	Jul 2000
				1 mes	2 meses	3 meses		1 año
Pan francés tipo flauta	kg	1,66	20,34	-0,6	-0,6	-	0,6	1,2
Pan lacteado	envase 390 g	1,39	12,70	-1,4	3,0	-1,4	-0,7	2,2
Facturas	docena	2,79	15,40	1,5	0,7	1,1	1,1	2,2
Galletitas dulces sueltas	250 g	0,76	24,09	-	-1,3	-	-	-3,8
Galletitas de agua sueltas	250 g	0,77	17,21	1,3	-	1,3	2,7	1,3
Harina de trigo común	kg	0,51	12,36	2,0	6,3	8,5	15,9	15,9
Arroz blanco simple	kg	1,02	34,49	-2,9	-1,9	-	-1,9	-2,9
Fideos secos tipo guisero	500 g	1,00	17,40	1,0	-	-	1,0	2,0
Fideos secos tipo tallarín	500 g	1,43	16,41	-	0,7	2,1	2,1	-
Ravioles frescos	caja 48 u	1,94	16,11	-	1,0	1,0	0,5	1,0
Prepizza	unidad	0,81	22,78	-1,2	-2,4	-5,8	-4,7	-6,9
Asado	kg	3,52	27,22	-0,3	-2,5	-3,3	-4,6	-5,1
Carne picada	kg	2,95	23,85	-2,0	-2,3	-3,0	-3,0	-2,0
Paleta	kg	3,10	24,58	-	-1,0	-1,3	-1,0	-1,0
Bife angosto	kg	3,55	29,04	-0,8	-2,7	-3,5	-5,6	-5,3
Cuadril	kg	4,13	28,96	-0,7	-2,4	-2,1	-3,3	-3,5
Nalga	kg	4,12	24,20	0,5	-0,7	-1,4	-2,1	-2,4
Hamburguesas congeladas	envase 4 u	1,82	17,12	-2,2	-2,2	-1,6	-2,2	-1,6
Pollo entero	kg	1,64	17,40	-1,2	-4,7	-13,7	-15,5	-6,8
Filet de merluza fresco	kg	4,66	12,47	1,3	-1,3	-0,9	-3,3	-5,5
Salchicha tipo viena	envase 6 u	0,98	17,21	-	-	-	-	-1,0
Jamón cocido	kg	8,08	23,16	-1,2	-1,5	0,7	-1,0	-3,0
Salchichón	kg	4,25	18,50	1,0	0,5	-1,6	-1,6	1,4
Salame	kg	7,73	18,82	-	-1,2	2,9	3,9	2,5
Caballa	lata 250 g escurrido	1,76	22,18	2,3	1,7	5,4	6,0	2,9
Aceite de maíz	lata 1 litro	1,81	12,24	0,6	0,6	0,6	-	-2,7
Aceite mezcla	botella 1,5 l	1,98	12,75	1,0	2,1	2,6	3,7	1,5
Margarina para cocinar	200 g	0,65	12,46	-	-	1,6	-	-
Leche fresca entera sachet	litro	0,77	11,50	-	-1,3	-1,3	-	1,3
Leche en polvo descremada	400 g	2,85	8,64	2,2	5,2	4,0	4,0	4,4
Queso crema	240 g	1,87	4,38	-	2,2	1,6	1,6	1,1
Queso cuartirolo	kg	4,52	21,26	-2,4	-0,2	2,7	10,0	17,4
Queso pate-grass	kg	7,06	17,20	-3,7	-3,0	-2,4	1,3	4,6
Queso reggianito	kg	12,74	24,70	-2,5	0,5	3,9	8,2	7,3
Manteca	envase 200 g	1,35	13,84	0,7	1,5	3,1	3,1	3,1
Yogur cremoso	200 cc	0,60	9,93	-	-1,6	-1,6	-4,8	-13,0
Dulce de leche	envase 500 g	1,72	20,70	-0,6	-1,1	0,6	0,6	-0,6
Huevos de gallina	docena	1,45	13,42	-	1,4	4,3	9,8	11,5
Manzana deliciosa	kg	1,14	27,20	-1,7	-1,7	-6,6	-8,1	-21,9
Limón	kg	0,80	22,01	-3,6	-11,1	-17,5	-22,3	-15,8
Naranja	kg	0,57	26,87	-6,6	-17,4	-20,8	-16,2	-13,6
Banana	kg	1,00	16,71	5,3	-1,0	-7,4	11,1	-3,8
Duraznos en conserva	500 g escurrido	1,32	13,74	0,8	0,8	2,3	-0,8	-2,9
Batata	kg	0,65	26,70	-1,5	-5,8	-9,7	-18,8	-24,4
Papa	kg	0,40	42,57	-4,8	-7,0	-4,8	-7,0	-7,0
Cebolla	kg	0,52	25,91	-3,7	-7,1	-7,1	-3,7	-
Lechuga	kg	1,25	26,31	19,0	10,6	-37,8	-33,9	-7,4
Tomate redondo	kg	1,08	27,22	4,9	-40,7	-23,9	-6,1	8,0
Zanahoria	kg	0,63	23,98	-	-3,1	-10,0	-4,5	-1,6

(sigue)

Cuadro 7. (conclusión)

Variedad	Unidad de medida	Precio promedio Jul2001 \$	Coeficiente de variación ¹ de los precios Jun2001	Variación % entre Jul2001 y				
				Jun2001	May2001	Abr2001	Dic del año anterior	Jul2000
				1 mes	2 meses	3 meses		1 año
Zapallito	kg	1,21	29,16	36,0	11,0	6,1	17,5	72,9
Zapallo	kg	0,75	21,07	5,6	7,1	7,1	7,1	-3,8
Tomate entero en conserva	lata 240 g escurrido	0,55	13,38	1,9	-	-	-1,8	-1,8
Arvejas en conserva	lata 220 g escurrido	0,41	15,84	2,5	2,5	2,5	5,1	7,9
Azúcar	kg	0,59	12,06	-	-	1,7	3,5	9,3
Dulce de batata	kg	1,72	21,33	0,6	4,9	3,6	6,2	3,6
Sal fina	500 g	0,54	15,98	-1,8	-1,8	-	-	-1,8
Mayonesa	frasco 350 g	1,28	11,39	0,8	-	3,2	-0,8	-3,8
Polvo para flan	120 g	0,58	20,27	-	-	1,8	3,6	3,6
Gaseosa base cola	1,5 litro	1,22	9,58	-0,8	-	0,8	-	-
Agua sin gas	2 litros	1,05	9,97	-	1,0	1,0	1,0	-
Cerveza en botella	litro	1,02	9,07	-1,9	-1,9	-2,9	-3,8	-2,9
Vino común	litro	1,36	11,74	-	-	-	1,5	0,7
Café envasado	250 g	1,83	12,55	0,5	-0,5	-3,2	-3,2	-3,7
Yerba mate	500 g	1,14	12,36	-0,9	-	-0,9	0,9	-0,9
Té en saquitos	caja 50 u	1,40	14,95	0,7	1,4	2,2	5,3	-

¹ El **coeficiente de variación** es un indicador de la dispersión de los datos respecto a su promedio. Generalmente se expresa en porcentaje y no tiene unidad de medida. Cuanto menor sea el coeficiente de variación, menor será la diferencia entre los datos observados y mejor representados estarán por su promedio.

Precios mayoristas

1.1	Nivel general y principales aperturas del IPIM	143
1.2	Nivel general y principales aperturas del IPIB	144
1.3	Nivel general y principales aperturas del IPP	145
2.1.1	Variación porcentual del IPIM, entre cada período y el inmediato anterior, por principales aperturas	146
2.1.2	Variación porcentual del IPIM, entre cada mes y el mismo mes del año anterior, por principales aperturas	147
2.2.1	Variación porcentual del IPIB, entre cada período y el inmediato anterior, por principales aperturas	148
2.2.2	Variación porcentual del IPIB, entre cada mes y el mismo mes del año anterior, por principales aperturas	149
2.3.1	Variación porcentual del IPP, entre cada período y el inmediato anterior, por principales aperturas	150
2.3.2	Variación porcentual del IPP, entre cada mes y el mismo mes del año anterior, por principales aperturas	151
3.1	IPIM, por principales aperturas y variaciones porcentuales para distintos períodos	152
3.2	IPIB, por principales aperturas y variaciones porcentuales para distintos períodos	154
3.3	IPP, por principales aperturas y variaciones porcentuales para distintos períodos	156
4.	Precio de exportación, FOB Buenos Aires, de los principales productos agrícolas	158
5.	Precio promedio semanal y de las cuatro semanas del mes, de frutas, verduras y hortalizas vendidas en el Mercado Central de Buenos Aires	160

Sistema de Índices de Precios Mayoristas

El Sistema de Índices de Precios Mayoristas (SIPM), base 1993=100, presenta tres índices:

El **Índice de Precios Internos al por Mayor (IPIIM)** mide la evolución de los precios de los productos de origen nacional e importado ofrecidos en el mercado interno. Los precios observados incluyen el IVA, los impuestos internos y otros gravámenes contenidos en el precio, como el impuesto a los combustibles. Este índice, por su cobertura, es el que más se asemeja al anterior Índice de Precios al por Mayor, base 1981=100.

El **Índice de Precios Internos Básicos al por Mayor (IPIB)** tiene igual cobertura que el IPIIM pero los precios se consideran sin impuestos. En este índice, como en el IPIIM, las ponderaciones se calcularon considerando los valores de producción netos de exportaciones.

El **Índice de Precios Básicos del Productor (IPP)** mide la evolución de los precios de productos exclusivamente de origen nacional; por lo tanto, no incluye importaciones. Pero en las ponderaciones, a diferencia de lo que sucede en los dos índices anteriores, se ha considerado tanto la producción con destino interno como la destinada a la exportación. El tratamiento impositivo es el mismo que en el IPIB.

Las ponderaciones del sector primario son valores brutos de producción netos de impuestos, estimados por las Cuentas Nacionales; las del sector manufacturero son valores de producción provenientes del Censo Nacional Económico de 1994 (que suministró datos de 1993); la energía eléctrica está ponderada con la facturación de las empresas distribuidoras; y las del sector de productos importados se calcularon a partir del valor CIF (costo, seguro y flete) de las importaciones realizadas durante 1993. Las ponderaciones de cada índice son consistentes con la cobertura y el tratamiento impositivo de cada uno de ellos. Para el cálculo se utiliza una fórmula de ponderaciones fijas referidas al año base, del tipo Laspeyres.

La estructura del **SIPM** está diseñada sobre la base de dos nomenclaturas de Naciones Unidas: la Clasificación Industrial Internacional Uniforme, Revisión 3 (CIIU-rev.3) para los niveles de agregación más altos y la Clasificación Central de Productos (CPC) para los niveles elementales.

Los precios observados corresponden al día 15 de cada mes, salvo excepciones, ya que en algunos sectores se trata de promedios mensuales (de precios diarios o de varios precios durante el mes) o de precios de la semana que incluye al día 15. Para más información consultar la metodología.

Las fechas de difusión de la información que se presenta en este capítulo, correspondientes a los próximos meses, se encuentran disponibles en INTERNET <http://www.indec.mecon.ar/servicio/calenet.htm>

Estructura de ponderaciones de los índices de precios mayoristas, base 1993=100

	IPIIM	IPIB	IPP
Nivel general	100,00	100,00	100,00
Productos nacionales	92,71	92,52	///
Primarios	19,36	19,98	21,68
Manufacturados y Energía eléctrica	73,35	72,54	78,32
Productos importados	7,29	7,48	///

Estructura de ponderaciones del IPIIM



Estructura de ponderaciones del IPIB

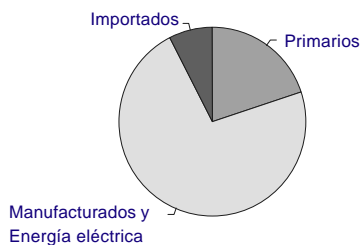

Estructura de ponderaciones del IPP

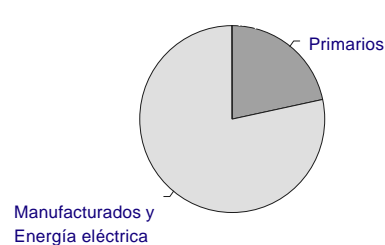

Cuadro 1.1 Nivel general y principales aperturas del IPIM, base 1993=100

Período	Nivel general	Productos nacionales			Productos importados
		Total	Primarios	Manufacturados y Energía eléctrica	
1999	102,19	102,85	94,56	105,04	93,72
2000	106,27	107,25	110,23	106,47	93,77
2000 Jul	106,26	107,26	110,31	106,45	93,59
Ago	106,45	107,52	112,26	106,27	92,79
Sep	107,74	108,89	117,73	106,56	93,05
Oct	107,96	109,15	117,47	106,96	92,79
Nov	107,83	109,02	117,57	106,76	92,80
Dic	105,83	106,89	107,49	106,74	92,34
2001 Ene	105,87	106,90	108,04	106,59	92,86
Feb	105,99	107,04	107,99	106,79	92,64
Mar	105,29	106,32	104,90	106,70	92,14
Abr	105,09	106,05	104,42	106,48	92,78
May	105,17	106,28	107,33	106,01	91,05
Jun	104,70	105,80	106,47	105,62	90,67
Jul*	104,38	105,35	105,80	105,23	92,06

Evolución del Nivel general y principales aperturas del IPIM, base 1993=100

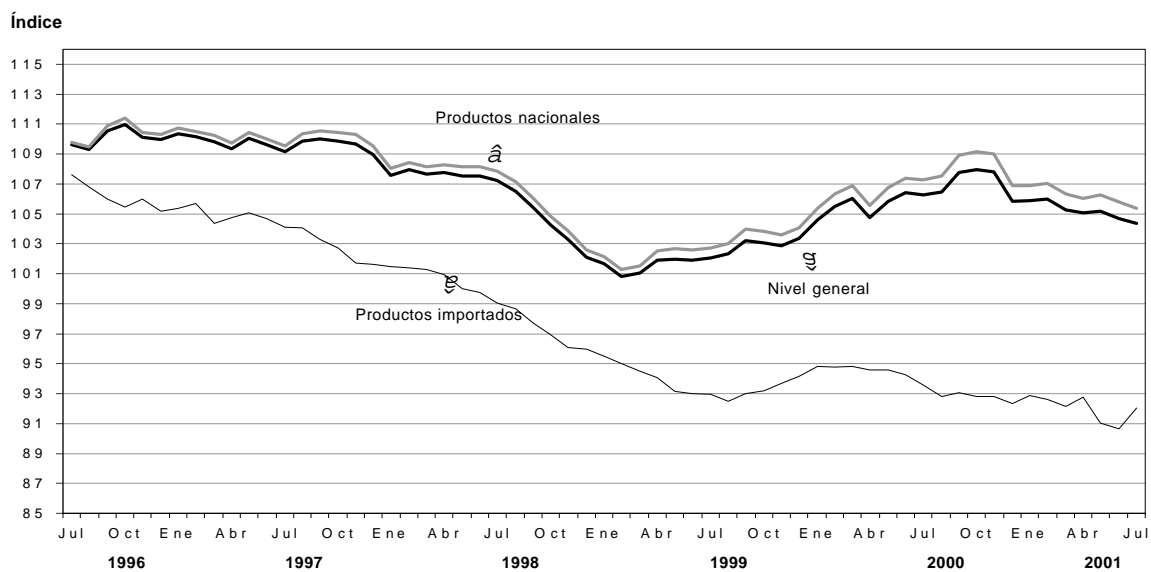

Cuadro 1.2 Nivel general y principales aperturas del IPIB, base 1993=100

Período	Nivel general	Productos nacionales			Productos importados
		Total	Primarios	Manufacturados y Energía eléctrica	
1999	98,98	99,55	94,26	101,01	91,94
2000	102,41	103,26	109,62	101,51	91,91
2000 Jul	102,38	103,24	109,71	101,46	91,72
Ago	102,57	103,52	111,63	101,28	90,94
Sep	103,91	104,94	117,06	101,60	91,21
Oct	104,17	105,24	116,98	102,00	90,98
Nov	104,07	105,13	116,84	101,90	90,98
Dic	102,03	102,96	106,86	101,89	90,52
2001 Ene	102,07	102,96	107,36	101,75	91,06
Feb	102,29	103,22	107,34	102,08	90,81
Mar	101,62	102,54	104,36	102,04	90,30
Abr	101,41	102,26	103,89	101,81	90,99
May	101,75	102,69	106,73	101,58	90,12
Jun	101,31	102,22	105,79	101,24	89,98
Jul*	101,08	101,87	105,09	100,98	91,39

Evolución del Nivel general y principales aperturas del IPIB, base 1993=100

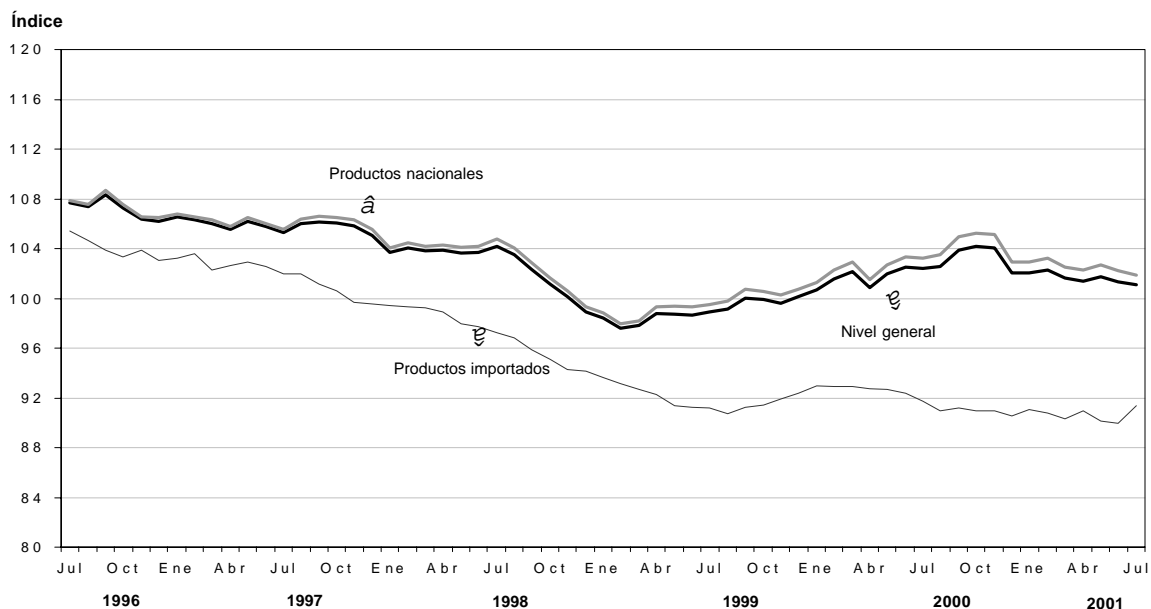

**Cuadro 1.3 Nivel general
y principales aperturas del IPP, base 1993=100**

Periodo	Productos nacionales		
	Nivel general	Primarios	Manufacturados y Energía eléctrica
1999	98,93	93,43	100,45
2000	102,58	108,42	100,97
2000 Jul	102,37	107,87	100,84
Ago	102,64	109,75	100,67
Sep	104,08	115,12	101,03
Oct	104,36	115,17	101,37
Nov	104,44	115,60	101,36
Dic	102,54	106,13	101,55
2001 Ene	102,49	106,50	101,38
Feb	102,54	106,21	101,53
Mar	101,73	102,78	101,44
Abr	101,37	102,05	101,18
May	101,83	104,91	100,98
Jun	101,56	104,18	100,83
Jul*	101,61	103,90	100,98

Evolución del Nivel general y principales aperturas del IPP, base 1993=100

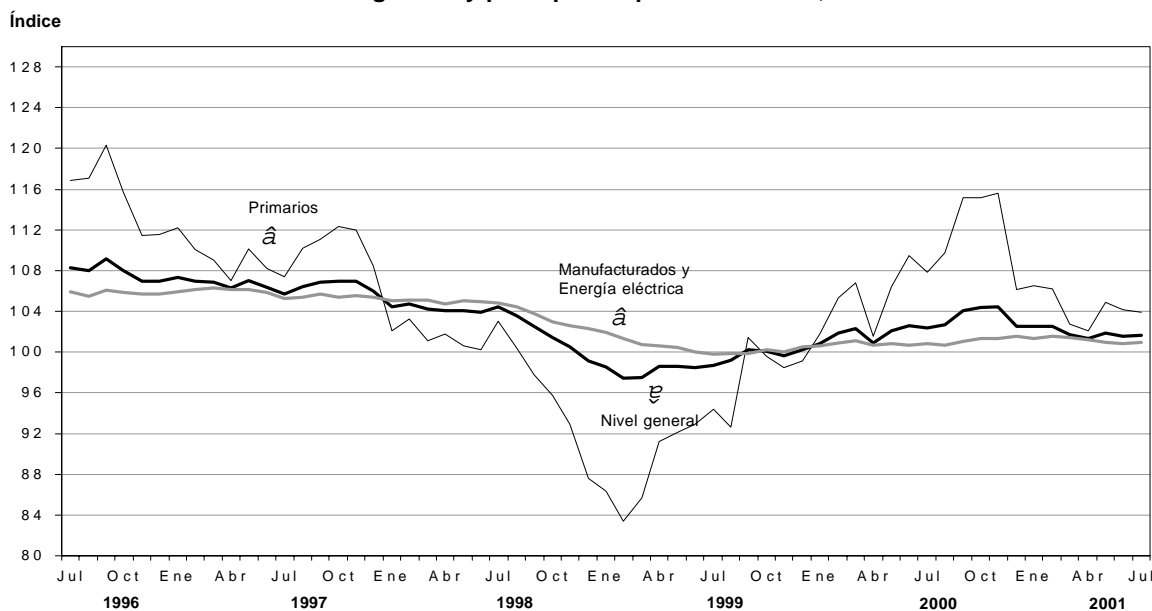

Cuadro 2.1.1 Variación porcentual del IPIM base 1993=100, entre cada período y el inmediato anterior, por principales aperturas

Período	Nivel general	Productos nacionales			Productos importados
		Total	Primarios	Manufacturados y Energía eléctrica	
2000 Jul	-0,1	-0,1	-1,3	0,2	-0,7
Ago	0,2	0,2	1,8	-0,2	-0,9
Sep	1,2	1,3	4,9	0,3	0,3
Oct	0,2	0,2	-0,2	0,4	-0,3
Nov	-0,1	-0,1	0,1	-0,2	--
Dic	-1,9	-2,0	-8,6	--	-0,5
2001 Ene	--	--	0,5	-0,1	0,6
Feb	0,1	0,1	--	0,2	-0,2
Mar	-0,7	-0,7	-2,9	-0,1	-0,5
Abr	-0,2	-0,3	-0,5	-0,2	0,7
May	0,1	0,2	2,8	-0,4	-1,9
Jun	-0,4	-0,5	-0,8	-0,4	-0,4
Jul*	-0,3	-0,4	-0,6	-0,4	1,5

Variación porcentual entre julio de 2001 y el mes anterior

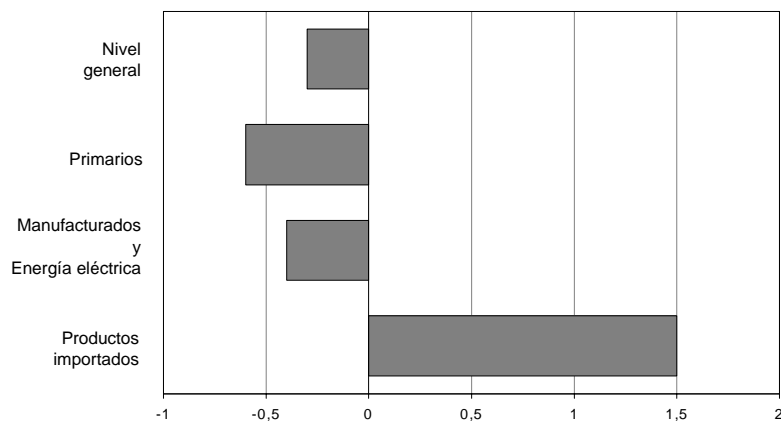

Cuadro 2.1.2 Variación porcentual del IPIM base 1993=100, entre cada mes y el mismo mes del año anterior, por principales aperturas

Período	Nivel general	Productos nacionales			Productos importados
		Total	Primarios	Manufacturados y Energía eléctrica	
2000 Jul	4,1	4,3	15,2	1,7	0,7
Ago	4,0	4,3	14,8	1,7	0,3
Sep	4,4	4,7	14,8	2,1	-
Oct	4,7	5,1	16,8	2,1	-0,5
Nov	4,8	5,3	18,1	2,0	-0,9
Dic	2,4	2,7	7,3	1,6	-1,9
2001 Ene	1,2	1,5	5,3	0,5	-2,1
Feb	0,5	0,7	1,7	0,4	-2,3
Mar	-0,7	-0,6	-2,9	0,1	-2,8
Abr	0,3	0,5	1,3	0,3	-1,9
May	-0,6	-0,4	-0,8	-0,3	-3,7
Jun	-1,6	-1,5	-4,7	-0,6	-3,8
Jul*	-1,8	-1,8	-4,1	-1,1	-1,6

Variación porcentual entre julio de 2001 y el mismo mes del año anterior

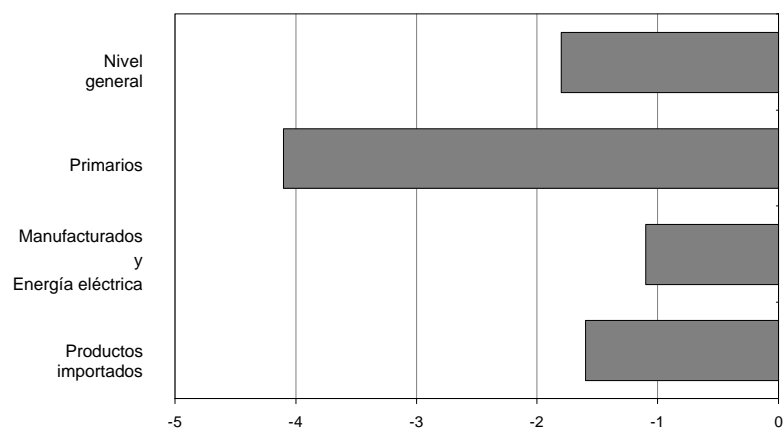

Cuadro 2.2.1 Variación porcentual del IPIB, base 1993=100, entre cada período y el inmediato anterior, por principales aperturas

Período	Nivel general	Productos nacionales			Productos importados
		Total	Primarios	Manufacturados y Energía eléctrica	
2000 Jul	-0,2	-0,1	-1,2	0,2	-0,7
Ago	0,2	0,3	1,8	-0,2	-0,9
Sep	1,3	1,4	4,9	0,3	0,3
Oct	0,3	0,3	-0,1	0,4	-0,3
Nov	-0,1	-0,1	-0,1	-0,1	-
Dic	-2,0	-2,1	-8,5	-	-0,5
2001 Ene	-	-	0,5	-0,1	0,6
Feb	0,2	0,3	-	0,3	-0,3
Mar	-0,7	-0,7	-2,8	-	-0,6
Abr	-0,2	-0,3	-0,5	-0,2	0,8
May	0,3	0,4	2,7	-0,2	-1,0
Jun	-0,4	-0,5	-0,9	-0,3	-0,2
Jul*	-0,2	-0,3	-0,7	-0,3	1,6

Variación porcentual entre julio de 2001 y el mes anterior

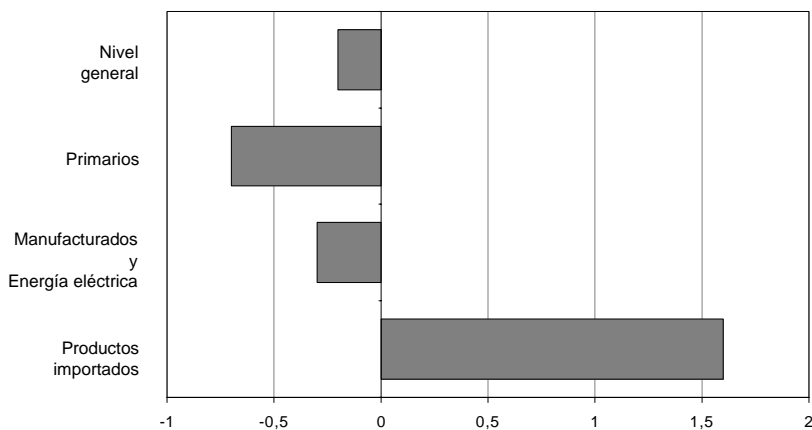

Cuadro 2.2.2 Variación porcentual del IPIB, base 1993=100, entre cada mes y el mismo mes del año anterior por principales aperturas

Período	Nivel general	Productos nacionales			
		Total	Primarios	Manufacturados y Energía eléctrica	Productos importados
2000 Jul	3,5	3,8	14,9	0,8	0,6
Ago	3,5	3,7	14,6	0,8	0,3
Sep	3,9	4,2	14,5	1,3	-0,1
Oct	4,3	4,6	16,8	1,3	-0,5
Nov	4,5	4,9	18,0	1,3	-1,0
Dic	1,9	2,2	7,3	0,8	-2,0
2001 Ene	1,4	1,7	5,2	0,7	-2,0
Feb	0,7	0,9	1,6	0,7	-2,3
Mar	-0,5	-0,4	-2,9	0,4	-2,8
Abr	0,5	0,7	1,3	0,6	-1,9
May	-0,2	--	-0,8	0,2	-2,8
Jun	-1,2	-1,1	-4,8	--	-2,6
Jul*	-1,3	-1,3	-4,2	-0,5	-0,4

Variación porcentual entre julio de 2001 y el mismo mes del año anterior

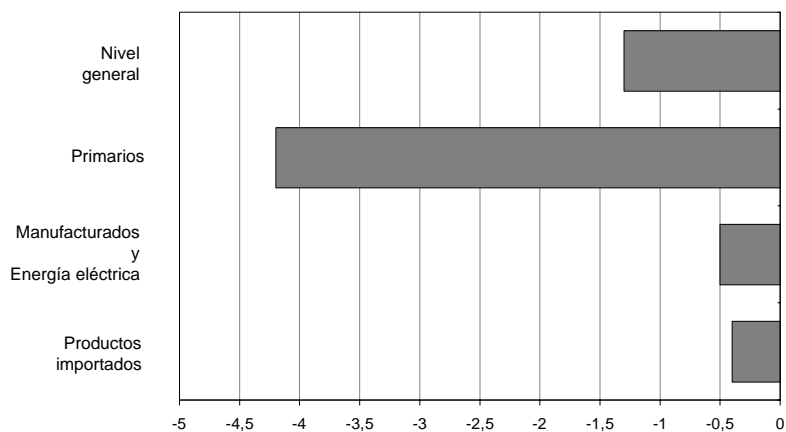

**Cuadro 2.3.1 Variación porcentual
del IPP, base 1993=100, entre cada período
y el inmediato anterior por principales aperturas**

Período	Productos nacionales		
	Nivel general	Primarios	Manufacturados y Energía eléctrica
2000 Jul	-0,2	-1,5	0,2
Ago	0,3	1,7	-0,2
Sep	1,4	4,9	0,4
Oct	0,3	-	0,3
Nov	0,1	0,4	-
Dic	-1,8	-8,2	0,2
2001 Ene	-	0,3	-0,2
Feb	-	-0,3	0,1
Mar	-0,8	-3,2	-0,1
Abr	-0,4	-0,7	-0,3
May	0,5	2,8	-0,2
Jun	-0,3	-0,7	-0,1
Jul*	-	-0,3	0,1

Variación porcentual entre julio de 2001 y el mes anterior

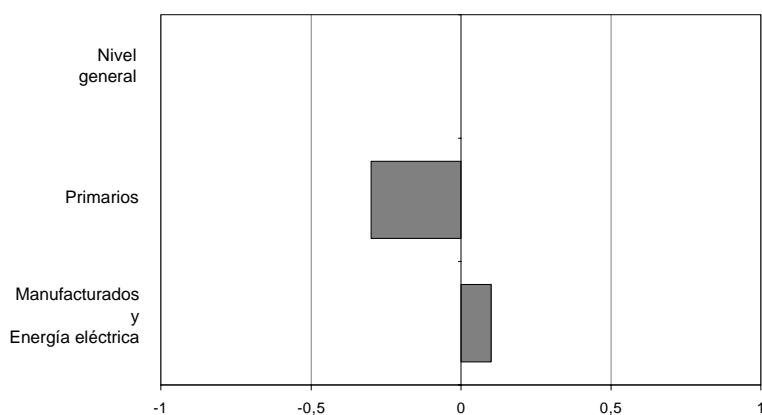

Cuadro 2.3.2 Variación porcentual del IPP, base 1993=100, entre cada mes y el mismo mes del año anterior por principales aperturas

Período	Productos nacionales		
	Nivel general	Primarios	Manufacturados y Energía eléctrica
2000 Jul	3,8	14,3	1,0
Ago	3,5	13,6	0,8
Sep	3,9	13,5	1,2
Oct	4,3	15,7	1,1
Nov	4,8	17,4	1,4
Dic	2,3	7,1	1,0
2001 Ene	1,6	4,7	0,8
Feb	0,7	0,9	0,7
Mar	-0,6	-3,7	0,3
Abr	0,5	0,5	0,5
May	-0,2	-1,5	0,1
Jun	-1,0	-4,8	0,2
Jul*	-0,7	-3,7	0,1

Variación porcentual entre julio de 2001 y el mismo mes del año anterior

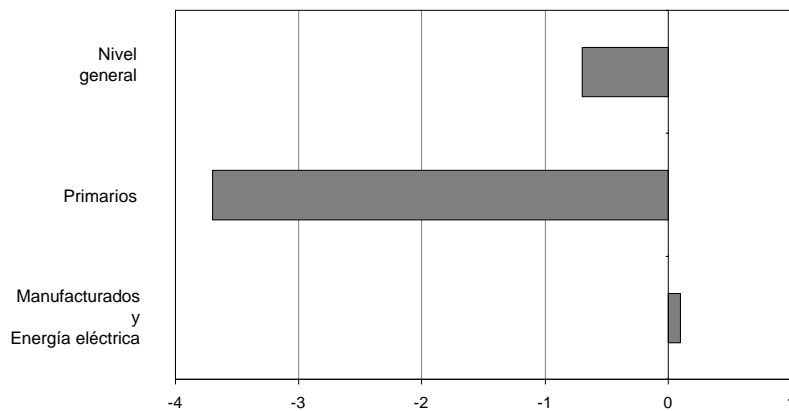

**Cuadro 3.1 IPIM, base 1993=100, por principales aperturas
y variaciones porcentuales para distintos períodos**

Aperturas	Índice Jun 2001	Índice Jul 2001*	Variación % entre Jul 2001* y				
			Jun 2001	May 2001	Abr 2001	Dic del año anterior	Jul 2000
			1 mes	2 meses	3 meses		1 año
NIVEL GENERAL	104,70	104,38	- 0,3	- 0,8	- 0,7	- 1,4	- 1,8
PRODUCTOS NACIONALES	105,80	105,35	- 0,4	- 0,9	- 0,7	- 1,4	- 1,8
Primarios	106,47	105,80	- 0,6	- 1,4	1,3	- 1,6	- 4,1
01 Agropecuarios	84,39	85,25	1,0	0,7	2,9	1,5	0,9
011 Agrícolas	69,94	75,02	7,3	3,0	6,8	- 4,6	5,1
012 Ganaderos	95,48	93,10	- 2,5	- 0,6	0,6	5,7	- 1,6
05 Pesqueros	142,87	145,38	1,8	2,5	- 1,1	0,7	- 0,6
Productos minerales	159,95	154,82	- 3,2	- 4,8	- 0,6	- 6,0	- 10,8
11 Petróleo crudo y gas natural	167,75	161,96	- 3,5	- 5,1	- 0,7	- 6,5	- 11,6
14 Productos minerales no metalíferos	99,82	99,81	- -	- 1,0	- -	0,2	- -
Manufacturados y Energía eléctrica	105,62	105,23	- 0,4	- 0,7	- 1,2	- 1,4	- 1,1
Productos manufacturados	106,60	106,20	- 0,4	- 0,7	- 1,2	- 1,4	- 1,1
15 Alimentos y bebidas	103,77	103,97	0,2	- 0,2	- 0,9	- 0,2	0,7
151 Productos de carnes, pescados, frutas, legumbres, hortalizas y aceites	89,32	89,99	0,8	1,1	- 0,8	- 2,2	1,4
152 Productos lácteos	125,51	125,32	- 0,2	- 0,3	0,1	4,1	0,4
153 Prod. de molinería, almidones y alimentos balanceados	96,20	96,60	0,4	- 0,9	- 4,8	- 3,1	3,3
154 Otros productos alimenticios	112,10	112,07	- -	- -	0,3	1,8	2,3
155 Alcohol etílico y bebidas	102,41	102,43	- -	- 1,3	- 1,5	- 1,9	- 2,7
16 Tabaco	97,29	97,29	-	-	-	- 0,2	- 0,2
17 Productos textiles	89,10	88,86	- 0,3	- 0,4	- 0,4	- 2,9	- 2,5
171 Materias primas textiles	85,13	84,75	- 0,4	- 0,6	- 0,6	- 4,4	- 3,8
172 Otros productos textiles	110,61	110,61	-	-	-	-	-
173 Tejidos y artículos de punto	92,70	92,70	-	-	- 0,2	- 0,3	- 0,3
18 Prendas de materiales textiles	88,50	88,52	- -	- -	- -	1,2	- 2,0
19 Cuero, artículos de marroquinería y calzado	104,09	104,06	- -	- -	0,6	2,0	1,9
191 Cueros, valijas y artículos de marroquinería	117,79	117,69	- 0,1	- 0,1	1,4	2,9	2,8
192 Calzado	98,24	98,24	-	-	0,2	1,5	1,4
20 Madera y productos de madera excepto muebles	96,28	96,23	- 0,1	- 0,1	- 0,1	- 0,1	- 0,2
201 Maderas aserradas	102,75	102,75	-	-	-	-	-
202 Productos de madera	90,02	89,92	- 0,1	- 0,2	- 0,2	- 0,2	- 0,5
21 Papel y productos de papel	103,45	104,11	0,6	0,7	0,6	0,9	1,0
22 Impresiones y reproducción de grabaciones	123,12	122,89	- 0,2	1,6	1,3	- 0,5	- 2,0
221 Diarios y revistas	132,23	131,62	- 0,5	4,1	3,3	5,7	9,5
222 Artículos de librería	117,77	117,77	-	-	-	- 4,1	- 8,3
23 Productos refinados del petróleo	158,27	157,11	- 0,7	- 0,4	1,0	0,3	3,1
24 Sustancias y productos químicos	114,50	114,52	- -	- 0,1	- -	0,3	0,9
241 Sustancias químicas básicas	111,92	111,28	- 0,6	- 1,5	- 1,7	- 0,8	- 1,4
242 Otros productos químicos	115,96	116,15	0,2	0,2	0,4	0,6	1,5
243 Fibras manufacturadas	82,45	82,69	0,3	- 1,1	- 1,8	- 3,6	- 2,2

(sigue)

Cuadro 3.1 (conclusión)

Aperturas	Índice Jun 2001	Índice Jul 2001*	Variación % entre Jul 2001* y				
			Jun 2001	May 2001	Abr 2001	Dic del año anterior	Jul 2000
			1 mes	2 meses	3 meses		1 año
25 Productos de caucho y plástico	106,20	106,17	--	--	-0,9	-3,0	-2,7
251 Productos de caucho	98,81	98,81	-	-	-0,1	-0,2	-1,6
252 Productos de plástico	108,17	108,13	--	--	-1,1	-3,7	-2,9
26 Productos de minerales no metálicos	96,58	96,31	-0,3	-0,1	-0,6	-0,6	-1,0
261 Vidrio y productos de vidrio	91,86	91,75	-0,1	-0,1	-0,1	-0,1	-0,7
269 Otros productos de minerales no metálicos	98,01	97,70	-0,3	-0,1	-0,7	-0,8	-1,1
27 Productos metálicos básicos	98,02	97,42	-0,6	-0,7	-1,2	-2,2	-3,7
28 Productos metálicos excepto máquinas y equipos	109,29	109,38	0,1	-1,0	-1,8	-2,0	-2,0
29 Máquinas y equipos	98,67	98,59	-0,1	-3,3	-5,6	-5,9	-6,1
291 Máquinas de uso general	96,79	96,95	0,2	-5,9	-7,4	-7,5	-7,8
292 Máquinas de uso especial	104,86	104,42	-0,4	-3,3	-8,2	-8,5	-8,5
293 Otros aparatos de uso doméstico	95,21	95,21	-	-0,5	-1,1	-1,6	-2,0
31 Máquinas y aparatos eléctricos	85,04	84,66	-0,4	-1,1	-3,5	-5,3	-6,5
32 Equipos y aparatos de radio y televisión	53,20	53,77	1,1	1,5	-3,6	-7,1	-9,9
33 Equipos para medicina e instrumentos de medición	86,22	86,33	0,1	-1,7	-3,7	-3,8	-6,1
34 Vehículos automotores, carrocerías y repuestos	96,22	92,90	-3,5	-4,9	-6,9	-7,6	-7,6
35 Otros medios de transporte	99,86	99,86	-	-	-2,3	-2,3	-3,3
36 Muebles y otros productos industriales	105,15	105,43	0,3	-1,3	-1,4	-2,0	-2,6
40 Energía eléctrica	67,90	67,90	-	-	1,6	0,8	-6,2
PRODUCTOS IMPORTADOS	90,67	92,06	1,5	1,1	-0,8	-0,3	-1,6
01 y 02 Agropecuarios y de la silvicultura	100,47	108,85	8,3	7,2	-4,2	6,6	8,4
14 Productos minerales no metalíferos	106,45	108,09	1,5	3,7	2,6	6,5	1,5
Productos manufacturados	90,23	91,34	1,2	0,8	-0,6	-0,6	-2,1
15 Alimentos y bebidas	105,95	107,65	1,6	1,1	3,4	7,1	4,7
20 Madera y productos de madera excepto muebles	128,63	131,60	2,3	1,3	1,3	1,8	1,2
21 Papel y productos de papel	98,64	102,45	3,9	3,9	3,9	3,6	2,0
22 Impresiones y reproducción de grabaciones	103,22	103,22	-	-	-	2,9	2,9
24 Sustancias y productos químicos	97,99	99,25	1,3	1,5	1,5	1,9	1,4
26 Productos de minerales no metálicos	108,79	113,28	4,1	4,1	4,1	4,1	4,1
27 Productos metálicos básicos	96,07	95,70	-0,4	-0,7	-1,8	-5,9	-10,3
29 Máquinas y equipos	89,00	89,06	0,1	-1,5	-3,8	-4,4	-5,2
30 Máquinas de oficina e informática	74,77	75,32	0,7	0,6	-5,9	-6,1	-9,2
31 Máquinas y aparatos eléctricos	97,53	98,14	0,6	0,6	0,6	0,6	0,6
32 Equipos y aparatos de radio y televisión	68,20	70,27	3,0	2,6	-1,2	1,3	-0,8

**Cuadro 3.2 IPIB, base 1993=100, por principales aperturas
y variaciones porcentuales para distintos períodos**

Aperturas	Índice Jun 2001	Índice Jul 2001*	Variación % entre Jul 2001* y				
			Jun 2001	May 2001	Abr 2001	Dic del año anterior	Jul 2000
			1 mes	2 meses	3 meses		1 año
NIVEL GENERAL	101,31	101,08	-0,2	-0,7	-0,3	-0,9	-1,3
PRODUCTOS NACIONALES	102,22	101,87	-0,3	-0,8	-0,4	-1,1	-1,3
Primarios	105,79	105,09	-0,7	-1,5	1,2	-1,7	-4,2
01 Agropecuarios	85,13	85,91	0,9	0,5	2,6	1,3	0,5
011 Agrícolas	69,75	74,79	7,2	2,4	6,1	-4,7	4,6
012 Ganaderos	96,94	94,44	-2,6	-0,7	0,5	5,3	-1,9
05 Pesqueros	139,23	141,68	1,8	2,5	-1,1	0,7	-0,6
Productos minerales	155,90	150,90	-3,2	-4,8	-0,6	-6,0	-10,9
11 Petróleo crudo y gas natural	163,49	157,84	-3,5	-5,2	-0,7	-6,5	-11,6
14 Productos minerales no metalíferos	97,34	97,34	-	-1,0	0,1	0,2	--
Manufacturados y Energía eléctrica	101,24	100,98	-0,3	-0,6	-0,8	-0,9	-0,5
Productos manufacturados	102,06	101,79	-0,3	-0,6	-0,9	-0,9	-0,4
15 Alimentos y bebidas	103,35	103,55	0,2	0,1	-0,6	0,1	1,0
151 Productos de carnes, pescados, frutas, legumbres, hortalizas y aceites	90,67	91,32	0,7	1,0	-0,8	-2,1	1,5
152 Productos lácteos	122,40	122,21	-0,2	-0,3	0,1	4,1	0,4
153 Prod.de molinería, almidones y alim. balanceados	93,81	94,20	0,4	-0,9	-4,8	-3,1	3,3
154 Otros productos alimenticios	109,31	109,28	--	--	0,3	1,8	2,3
155 Alcohol etílico y bebidas	105,06	105,10	--	0,1	-0,1	-0,6	-1,5
16 Tabaco	103,58	103,58	-	-	-	7,8	14,9
17 Productos textiles	86,89	86,65	-0,3	-0,4	-0,4	-2,9	-2,5
171 Materias primas textiles	83,02	82,65	-0,4	-0,6	-0,6	-4,4	-3,8
172 Otros productos textiles	107,87	107,87	-	-	-	-	-
173 Tejidos y artículos de punto	90,40	90,40	-	-	-0,2	-0,3	-0,3
18 Prendas de materiales textiles	86,31	86,32	--	--	--	1,2	-2,0
19 Cuero, artículos de marroquinería y calzado	101,51	101,48	--	--	0,6	2,0	1,9
191 Cueros, valijas y artículos de marroquinería	114,87	114,77	-0,1	-0,1	1,4	2,9	2,8
192 Calzado	95,80	95,80	-	-	0,2	1,5	1,4
20 Madera y productos de madera excepto muebles	93,89	93,84	-0,1	-0,1	-0,1	-0,1	-0,2
201 Maderas aserradas	100,20	100,20	-	-	-	-	-
202 Productos de madera	87,78	87,69	-0,1	-0,2	-0,2	-0,2	-0,5
21 Papel y productos de papel	100,89	101,53	0,6	0,7	0,6	0,9	1,0
22 Impresiones y reproducción de grabaciones	116,81	116,59	-0,2	-2,5	-2,8	-4,2	-5,3
221 Diarios y revistas	119,67	119,12	-0,5	-5,8	-6,5	-4,4	-0,9
222 Artículos de librería	114,84	114,84	-	-	-	-4,1	-8,3
23 Productos refinados del petróleo	133,16	131,64	-1,1	-1,1	1,2	--	4,9
24 Sustancias y productos químicos	112,23	112,25	--	-0,1	--	0,3	0,9
241 Sustancias químicas básicas	109,14	108,51	-0,6	-1,5	-1,7	-0,8	-1,4
242 Otros productos químicos	113,84	114,03	0,2	0,2	0,5	0,6	1,5
243 Fibras manufacturadas	80,41	80,64	0,3	-1,1	-1,8	-3,6	-2,2

(sigue)

Cuadro 3.2 (conclusión)

Aperturas	Índice Jun 2001	Índice Jul 2001*	Variación % entre Jul 2001* y				
			Jun 2001	May 2001	Abr 2001	Dic del año anterior	Jul 2000
			1 mes	2 meses	3 meses		1 año
25 Productos de caucho y plástico	104,81	104,78	--	--	-0,9	-3,1	-2,7
251 Productos de caucho	102,11	102,11	-	-	--	-0,2	-1,6
252 Productos de plástico	105,49	105,45	--	--	-1,1	-3,7	-2,9
26 Productos de minerales no metálicos	94,18	93,92	-0,3	-0,1	-0,6	-0,6	-1,0
261 Vidrio y productos de vidrio	89,58	89,48	-0,1	-0,1	-0,1	-0,1	-0,7
269 Otros productos de minerales no metálicos	95,58	95,27	-0,3	-0,1	-0,7	-0,8	-1,2
27 Productos metálicos básicos	95,59	95,01	-0,6	-0,7	-1,2	-2,2	-3,7
28 Productos metálicos excepto máquinas y equipos	106,57	106,66	0,1	-1,0	-1,8	-2,0	-1,9
29 Máquinas y equipos	97,08	97,00	-0,1	-0,8	-1,1	-1,3	-1,6
291 Máquinas de uso general	95,68	95,82	0,1	-1,3	-1,4	-1,5	-1,8
292 Máquinas de uso especial	103,39	102,98	-0,4	-0,5	-0,9	-1,0	-1,0
293 Otros aparatos de uso doméstico	92,85	92,85	-	-0,5	-1,1	-1,6	-2,0
31 Máquinas y aparatos eléctricos	83,23	82,87	-0,4	-0,8	-1,8	-3,6	-4,8
32 Equipos y aparatos de radio y televisión	51,76	52,32	1,1	1,5	-3,6	-7,0	-9,9
33 Equipos para medicina e instrumentos de medición	87,85	87,96	0,1	0,5	0,6	0,5	-1,9
34 Vehículos automotores, carrocerías y repuestos	92,40	90,48	-2,1	-3,3	-4,2	-4,5	-4,5
35 Otros medios de transporte	97,38	97,38	-	-	-2,3	-2,3	-3,3
36 Muebles y otros productos industriales	102,55	102,83	0,3	-1,3	-1,4	-2,0	-2,6
40 Energía eléctrica	68,22	68,22	-	-	1,6	0,8	-6,2
PRODUCTOS IMPORTADOS	89,98	91,39	1,6	1,4	0,4	1,0	-0,4
01 y 02 Agropecuarios y de la silvicultura	100,92	109,89	8,9	7,7	-4,3	7,3	9,6
14 Productos minerales no metalíferos	103,69	105,29	1,5	3,7	2,6	6,5	1,5
Productos manufacturados	89,51	90,61	1,2	1,1	0,7	0,7	-0,8
15 Alimentos y bebidas	112,39	114,27	1,7	1,2	3,6	7,0	4,8
20 Madera y productos de madera excepto muebles	125,43	128,33	2,3	1,2	1,2	1,8	1,2
21 Papel y productos de papel	96,18	99,90	3,9	3,9	3,9	3,6	2,0
22 Impresiones y reproducción de grabaciones	110,14	110,14	-	-	-	2,9	2,9
24 Sustancias y productos químicos	95,91	97,15	1,3	1,5	1,5	1,9	1,4
26 Productos de minerales no metálicos	106,08	110,45	4,1	4,1	4,1	4,1	4,1
27 Productos metálicos básicos	93,68	93,31	-0,4	-0,7	-1,8	-5,9	-10,3
29 Máquinas y equipos	90,00	90,11	0,1	-0,1	-0,1	-0,8	-1,6
30 Máquinas de oficina e informática	77,78	78,36	0,7	0,7	0,4	0,2	-3,1
31 Máquinas y aparatos eléctricos	95,00	95,60	0,6	0,6	0,6	0,6	0,6
32 Equipos y aparatos de radio y televisión	66,27	68,27	3,0	2,6	-1,2	1,2	-0,8

**Cuadro 3.3 IPP, base 1993=100, por principales aperturas
y variaciones porcentuales para distintos períodos**

Aperturas	Índice Jun 2001	Índice Jul 2001*	Variación % entre Jul 2001* y				
			Jun 2001	May 2001	Abr 2001	Dic del año anterior	Jul 2000
			1 mes	2 meses	3 meses		1 año
NIVEL GENERAL	101,56	101,61	--	-0,2	0,2	-0,9	-0,7
Primarios	104,18	103,90	-0,3	-1,0	1,8	-2,1	-3,7
01 Agropecuarios	83,64	84,97	1,6	1,5	3,7	0,4	1,4
011 Agrícolas	71,16	76,09	6,9	4,1	7,6	-4,7	5,6
012 Ganaderos	96,92	94,42	-2,6	-0,7	0,5	5,4	-1,9
05 Pesqueros	139,23	141,68	1,8	2,5	-1,1	0,7	-0,6
Productos minerales	156,57	151,51	-3,2	-4,9	-0,6	-6,1	-10,9
11 Petróleo crudo y gas natural	163,49	157,84	-3,5	-5,2	-0,7	-6,5	-11,6
14 Productos minerales no metalíferos	97,34	97,34	-	-1,0	0,1	0,2	--
Manufacturados y Energía eléctrica	100,83	100,98	0,1	-	-0,2	-0,6	0,1
Productos manufacturados	101,55	101,70	0,1	-	-0,2	-0,6	0,2
15 Alimentos y bebidas	100,57	102,10	1,5	2,1	1,4	1,0	2,8
151 Productos de carnes, pescados, frutas, legumbres, hortalizas y aceites	88,66	92,55	4,4	6,4	5,1	1,2	6,6
152 Productos lácteos	122,40	122,21	-0,2	-0,3	0,1	4,1	0,4
153 Productos de molinería, almidones y alimentos balanceados	93,73	94,12	0,4	-0,9	-4,9	-3,2	3,4
154 Otros productos alimenticios	109,17	109,13	--	--	0,3	1,8	2,2
155 Alcohol etílico y bebidas	105,15	105,19	--	0,1	-0,1	-0,6	-1,5
16 Tabaco	103,58	103,58	-	-	-	7,8	14,9
17 Productos textiles	86,69	86,44	-0,3	-0,4	-0,4	-3,0	-2,6
171 Materias primas textiles	83,02	82,65	-0,4	-0,6	-0,6	-4,4	-3,8
172 Otros productos textiles	107,87	107,87	-	-	-	-	-
173 Tejidos y artículos de punto	90,40	90,40	-	-	-0,2	-0,3	-0,3
18 Prendas de materiales textiles	86,31	86,32	--	--	--	1,2	-2,0
19 Cuero, artículos de marroquinería y calzado	106,23	106,20	--	--	0,9	2,3	2,2
191 Cueros, valijas y artículos de marroquinería	116,16	116,09	-0,1	-0,1	1,4	3,0	2,8
192 Calzado	95,80	95,80	-	-	0,2	1,5	1,4
20 Madera y productos de madera excepto muebles	93,83	93,78	-0,1	-0,1	-0,1	-0,1	-0,2
201 Maderas aserradas	100,20	100,20	-	-	-	-	-
202 Productos de madera	87,70	87,61	-0,1	-0,2	-0,2	-0,2	-0,5
21 Papel y productos de papel	100,90	101,56	0,7	0,7	0,6	0,9	1,0
22 Impresiones y reproducción de grabaciones	116,83	116,60	-0,2	-2,5	-2,9	-4,2	-5,3
221 Diarios y revistas	119,67	119,12	-0,5	-5,8	-6,5	-4,4	-0,9
222 Artículos de librería	114,84	114,84	-	-	-	-4,1	-8,3
23 Productos refinados del petróleo	133,16	131,64	-1,1	-1,1	1,2	--	4,9
24 Sustancias y productos químicos	112,01	111,99	--	-0,2	-0,1	0,2	0,8
241 Sustancias químicas básicas	109,83	109,13	-0,6	-1,6	-1,8	-0,7	-1,2
242 Otros productos químicos	113,74	113,92	0,2	0,2	0,5	0,6	1,5
243 Fibras manufacturadas	80,41	80,64	0,3	-1,1	-1,8	-3,6	-2,2

(sigue)

Cuadro 3.3 (conclusión)

Aperturas	Índice Jun 2001	Índice Jul 2001*	Variación % entre Jul 2001* y				
			Jun 2001	May 2001	Abr 2001	Dic del año anterior	Jul 2000
			1 mes	2 meses	3 meses		1 año
25 Productos de caucho y plástico	104,74	104,71	--	--	-0,9	-3,0	-2,7
251 Productos de caucho	101,87	101,87	-	-	-0,1	-0,2	-1,6
252 Productos de plástico	105,49	105,45	--	--	-1,1	-3,7	-2,9
26 Productos de minerales no metálicos	94,02	93,76	-0,3	-0,1	-0,6	-0,6	-1,1
261 Vidrio y productos de vidrio	89,58	89,48	-0,1	-0,1	-0,1	-0,1	-0,7
269 Otros productos de minerales no metálicos	95,45	95,13	-0,3	-0,1	-0,7	-0,8	-1,2
27 Productos metálicos básicos	96,55	96,29	-0,3	-0,3	-0,9	-1,9	-3,4
28 Productos metálicos excepto máquinas y equipos	106,66	106,74	0,1	-0,9	-1,7	-1,9	-1,8
29 Máquinas y equipos	96,90	96,87	--	-0,8	-1,1	-1,3	-1,6
291 Máquinas de uso general	95,36	95,60	0,3	-1,2	-1,2	-1,4	-1,7
292 Máquinas de uso especial	103,04	102,64	-0,4	-0,5	-0,9	-1,0	-1,1
293 Otros aparatos de uso doméstico	92,85	92,85	-	-0,5	-1,1	-1,6	-2,0
31 Máquinas y aparatos eléctricos	83,35	83,02	-0,4	-0,7	-1,8	-3,5	-4,7
32 Equipos y aparatos de radio y televisión	51,76	52,32	1,1	1,5	-3,6	-7,0	-9,9
33 Equipos para medicina e instrumentos de medición	87,47	87,58	0,1	0,5	0,6	0,5	-1,9
34 Vehículos automotores, carrocerías y repuestos	92,58	90,75	-2,0	-3,2	-4,1	-4,3	-4,4
35 Otros medios de transporte	97,38	97,38	-	-	-2,3	-2,3	-3,3
36 Muebles y otros productos industriales	102,60	102,90	0,3	-1,2	-1,3	-1,9	-2,3
40 Energía eléctrica	68,22	68,22	-	-	1,6	0,8	-6,2

Cuadro 4. Precio de exportación FOB Buenos Aires de los principales productos agrícolas

Producto	Jul 2001	Variación %	
	Precio en dólares por tonelada	respecto al mes anterior	respecto a igual mes del año anterior
Trigo	124,30	- 4,5	- 4,7
Maíz	87,20	6,2	10,4
Sorgo	71,10	- 2,5	18,5
Soja	193,10	16,2	8,6

Nota: los datos corresponden al promedio mensual.

Fuente: Secretaría de Agricultura, Ganadería, Pesca y Alimentación

Variación porcentual entre julio de 2001 y el mismo mes del año anterior

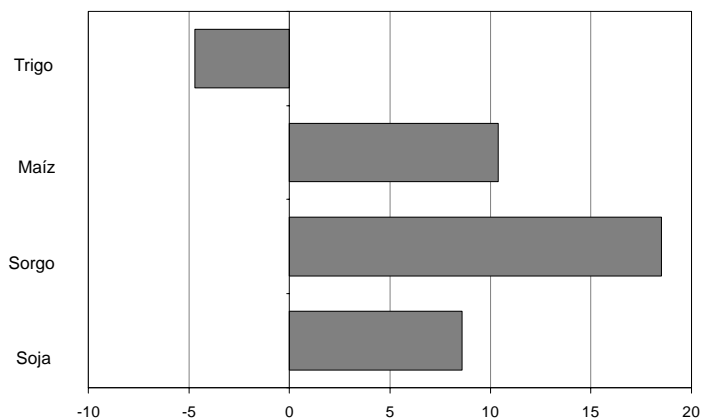

Precios mayoristas de verduras y hortalizas en el Mercado Central de Buenos Aires

El INDEC releva precios diarios de frutas, verduras y hortalizas en el Mercado Central de Buenos Aires. El objetivo de este relevamiento es brindar información precisa y oportuna tanto a los productores como a los consumidores y de esa manera contribuir a la transparencia de los mercados. A partir del listado de productos elegidos se seleccionaron, en general, dos variedades para cada uno y se efectuó un trabajo de especificación detallada que asegura la pertinencia de la comparación de los precios recogidos a lo largo del tiempo.

Se realizó un trabajo especial respecto de la procedencia de los productos arribados y vendidos en el Mercado ya que, en general, la procedencia incide sobre la calidad del producto y, por lo tanto, sobre su precio.

A los efectos del procesamiento de la información recogida, se dividió al país en seis zonas (con relación a las características de producción de las frutas y verduras observadas). Los productos importados se clasifican por país de procedencia.

El relevamiento se lleva a cabo todos los días hábiles de lunes a viernes; los precios promedio de cada combinación de una variedad de fruta o verdura y la procedencia mayoritaria en ese día, se publican en la tarde del mismo día. Todos los viernes se publica un promedio semanal de la información diaria.

Más información puede obtenerse en "Precios del Mercado Central, antecedentes y lineamientos metodológicos", Serie Documentos de Trabajo N°21, INDEC, 1995 ó en las informaciones de prensa diarias.

Frutas		Verduras y hortalizas		Zona de procedencia
Banana	Manzana	Acelga	Papa	Buenos Aires
Durazno	Naranja	Ajo	Pimiento	Cuyo
Limón	Pera	Batata	Remolacha	Centro-Norte
Mandarina	Pomelo	Berenjena	Tomate	Litoral
	Uva	Cebolla	Zanahoria	Alto Valle del Río Negro
		Chaucha	Zapallito	Valle Inferior del Río Chubut
		Lechuga	Zapallo	Otros países

**Cuadro 5. Precio promedio semanal y de las cuatro semanas del mes,
de frutas, verduras y hortalizas vendidas en el Mercado Central de Buenos Aires**

Producto	Zona de procedencia	Precio por kg, al contado, sin IVA Julio de 2001						Variación % respecto al	
		Promedio de las 4 semanas anteriores	Promedio de las 4 semanas del mes	Promedio semanal al				promedio de las 4 semanas del mes anterior	promedio de las 4 semanas del mismo mes del año anterior
				06/07	13/07	20/07	27/07		
Frutas									
pesos									
Banana Cavendish, grande	Ecuador	0,46	0,59	0,54	0,61	0,61	0,58	28,3	59,5
Limón Eureka, mediano	Centro-Norte	0,28	0,27	0,27	0,27	0,27	0,27	- 3,6	--
Mandarina Criolla, mediana	Litoral	0,19	0,17	0,16	0,18	0,17	0,16	- 10,5	- 22,7
Manzana Red Delicious, grande	Alto Valle del Río Negro	0,55	0,51	0,49	0,52	0,51	0,50	- 7,3	- 21,5
Manzana Granny Smith, grande	Alto Valle del Río Negro	0,49	0,49	0,48	0,49	0,50	0,49	--	- 23,4
Naranja Valencia, mediana	Centro-Norte	0,28	0,27	0,26	0,27	0,27	0,27	- 3,6	- 10,0
Pera Williams, grande	Alto Valle del Río Negro	0,50	0,46	0,46	0,46	0,45	0,46	- 8,0	- 24,6
Pomelo rosado, mediano	Centro-Norte	0,23	0,24	0,24	0,22	0,23	0,25	4,3	- 11,1
Hortalizas									
Acelga	Buenos Aires	0,21	0,22	0,22	0,23	0,23	0,20	4,8	- 35,3
Ajo colorado, grande	Cuyo	1,81	1,94	1,97	1,90	(1)	(1)	7,2	- 4,9
Batata colorada	Buenos Aires	0,14	0,15	0,14	0,15	(1)	0,17	7,1	- 6,3
Batata colorada	Centro-Norte	0,16	0,15	0,15	0,14	0,15	0,15	- 6,3	- 11,8
Berenjena negra, mediana	Centro-Norte	0,45	0,70	0,85	0,78	0,61	0,56	55,6	4,1
Chaucha balina	Centro-Norte	0,89	0,99	1,31	1,12	0,75	0,76	11,2	10,0
Cebolla valenciana, mediana	Buenos Aires	0,14	0,14	0,14	0,14	0,14	0,14	--	- 36,4
Pimiento morrón verde, grande	Centro-Norte	0,70	0,71	0,73	0,77	0,67	0,68	1,4	6,0
Pimiento morrón verde, grande	Litoral	0,71	0,69	0,70	(1)	(1)	0,67	- 2,8	15,0
Pimiento morrón rojo, grande	Centro-Norte	1,52	1,41	1,97	1,67	1,08	0,92	- 7,2	62,1
Remolacha, mediana	Buenos Aires	0,33	0,37	0,34	0,40	0,37	0,36	12,1	12,1
Papa negra, mediana	Buenos Aires	0,11	0,10	0,10	0,11	0,10	0,10	- 9,1	11,1
Papa procesada, mediana	Buenos Aires	0,15	0,14	0,14	(1)	0,13	0,14	- 6,7	16,7
Tomate redondo, mediano	Centro-Norte	0,35	0,39	0,53	0,42	0,31	0,31	11,4	- 13,3
Tomate perita, mediano	Centro-Norte	0,32	0,37	0,46	0,39	0,30	0,33	15,6	- 14,0
Zanahoria Chantenay, mediana	Cuyo	0,18	0,19	0,18	0,18	0,19	0,22	5,6	5,6
Zapallo Anco	Buenos Aires	0,20	0,23	0,22	0,21	0,23	0,27	15,0	9,5

¹No se registraron precios de la procedencia indicada.

Nota: sólo se incluyen los productos que tuvieron la misma procedencia durante el período de las ocho semanas consideradas. Más arriba puede consultarse el listado completo de productos cuyos precios se relevan.

Fuente: INDEC

Construcción

Índice del Costo de la Construcción

1.1.1 Nivel general y capítulos del ICC	163
1.1.2 Ítem del ICC	164
1.2.1 Variación porcentual entre cada período y el inmediato anterior, del ICC, por capítulo	165
1.2.2 Variación porcentual entre cada período y el inmediato anterior, del ICC, por ítem	166
1.3.1 Variación porcentual entre cada mes y el mismo mes del año anterior, del ICC, por capítulo	167
1.3.2 Variación porcentual entre cada mes y el mismo mes del año anterior, del ICC, por ítem	168
1.4 ICC, por capítulo y variaciones porcentuales para distintos períodos	169
1.5 ICC, por ítem de obra y variaciones porcentuales para distintos períodos	169
1.6 Índice de precios de algunos servicios y variaciones porcentuales para distintos períodos	170
1.7 Índice de precios de equipos para la construcción y variaciones porcentuales para distintos períodos	170
1.8 Precio promedio, coeficiente de variación y variación porcentual respecto al mes anterior, de algunos materiales para la construcción	171
1.9 Índice de precios de algunos materiales y variaciones porcentuales para distintos períodos	172

Indicador Sintético de la Actividad de la Construcción

2.1 Indicador sintético de la actividad de la construcción y variaciones porcentuales	173
---	-----

Permisos de Edificación

3.1 Superficie cubierta autorizada en una nómina de cuarenta y dos municipios	175
3.2 Superficie cubierta autorizada por municipio	176

Índice del Costo de la Construcción

El Índice del Costo de la Construcción en el Gran Buenos Aires (ICC), base 1993=100, mide las variaciones mensuales que experimenta el costo de la construcción privada de edificios destinados a vivienda, en la Ciudad de Buenos Aires y 24 partidos del conurbano bonaerense.

En el cálculo del costo no se incluye el valor de compra del terreno, los derechos de construcción, los honorarios profesionales (por proyecto, dirección y representación técnica), los gastos de administración, el impuesto al valor agregado (IVA) ni los gastos financieros. Tampoco se considera el beneficio de la empresa constructora.

El índice cuenta con seis modelos de construcción (cuatro multifamiliares y dos unifamiliares) con distintos detalles de terminación. Para la selección de los mismos se efectuó un estudio de los permisos de obra presentados entre los años 1988 y 1992 en la Ciudad de Buenos Aires y en partidos del conurbano bonaerense. Para determinar el peso de cada modelo en la región se utilizó información extraída de los permisos de obra presentados en el período 1992/1994.

La información referida a materiales y equipos, subcontratos y servicios corresponde al día 15 de cada mes.

La información sobre el costo de la mano de obra directa (oficial especializado, oficial, medio oficial y ayudante) corresponde a la primera quincena; la de los capataces y serenos, al mes de referencia. Por otra parte, los precios de los materiales se cotizan "puestos sobre camión en obra".

El índice se calcula utilizando una fórmula con ponderaciones fijas del tipo Laspeyres. El año base de los precios es 1993.

El Nivel general se calcula como una media ponderada de los índices de cada elemento perteneciente al conjunto. Las ponderaciones son fijas y corresponden a la proporción del costo de cada elemento en el costo total calculado para el período base. De igual modo se calcula el índice de cualquier conjunto de elementos.

Los índices se calculan mediante dos procedimientos diferentes según el elemento de que se trate: encadenando relativos de promedios entre periodos sucesivos o relacionando el precio del mes de referencia con el promedio anual del año base.

La estructura del índice tiene dos agrupaciones alternativas que responden a distintos intereses analíticos.

Estructura de ponderaciones por capítulo

Nivel general	100,0
Materiales	46,0
Mano de obra	45,6
Gastos generales	8,4

Estructura de ponderaciones por ítem de obra

Nivel general	100,0
Movimiento de tierra	1,6
Estructura	14,1
Albañilería	34,7
Yesería	2,4
Instalación sanitaria y contra incendio	9,7
Instalación de gas	3,4
Instalación eléctrica	4,7
Carpintería metálica y herrería	2,0
Carpintería de madera	8,0
Ascensores	4,3
Vidrios	0,6
Pintura	8,4
Otros trabajos y gastos	6,1

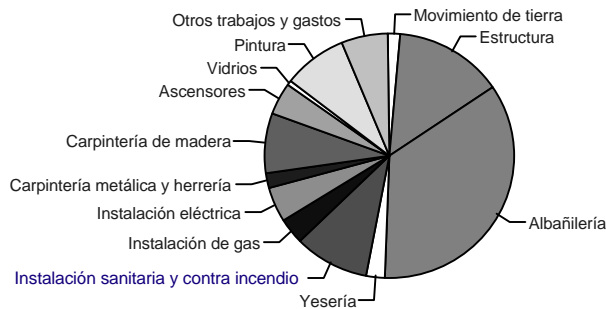
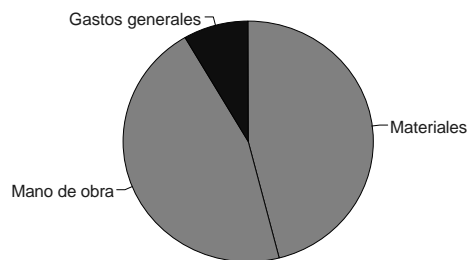

Cuadro 1.1.1 Nivel general y capítulos del ICC, base 1993=100

Período	Nivel general	Capítulo		
		Materiales	Mano de obra	Gastos generales
1999	98,9	100,5	97,1	99,8
2000	97,1	99,2	94,7	98,5
2000 Jul	97,0	99,0	94,5	99,0
Ago	96,7	98,8	94,2	98,4
Sep	96,4	98,8	93,7	97,9
Oct	96,1	98,6	93,3	97,7
Nov	95,8	98,4	92,8	97,8
Dic	95,5	98,3	92,3	97,5
2001 Ene	95,5	98,3	92,3	97,8
Feb	95,5	98,1	92,4	97,7
Mar	97,1	98,0	96,0	97,8
Abr *	97,1	97,9	96,1	97,4
May *	96,9	97,9	95,8	97,6
Jun *	96,8	97,7	95,6	97,6
Jul *	96,7	97,7	95,5	97,8

Nivel general y capítulos del ICC, base 1993=100

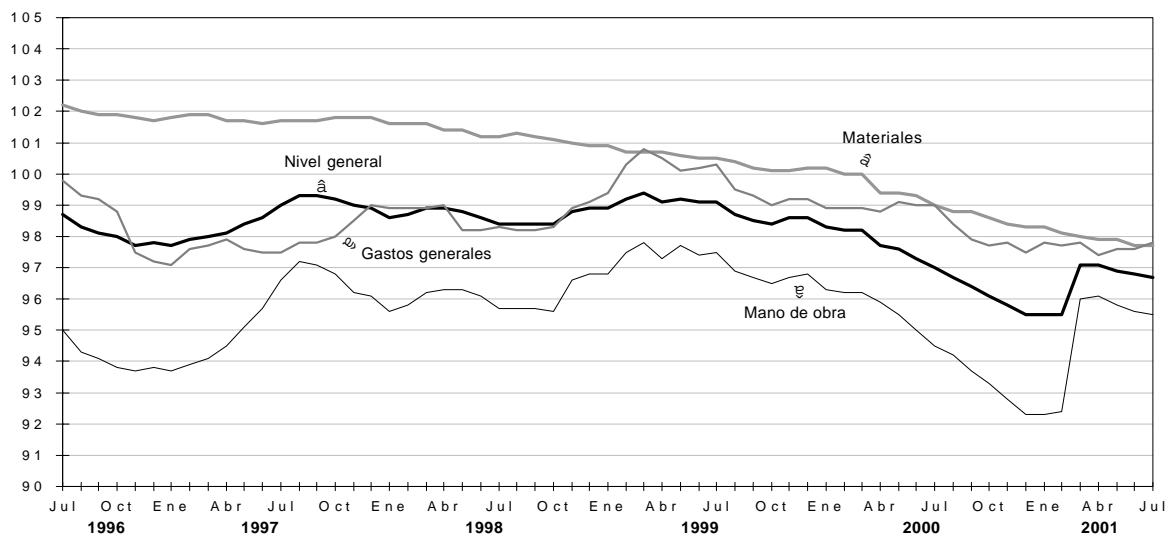

Cuadro 1.1.2 Ítem del ICC, base 1993=100

Período	Movimiento de tierra	Estructura	Albañilería	Yesería	Instalación sanitaria y contra incendio	Instalación de gas
1999	89,1	97,0	96,8	86,6	101,3	101,1
2000	87,6	92,7	94,4	85,2	101,6	100,5
2000 Jul	87,6	91,6	94,4	85,4	101,6	100,6
Ago	87,6	91,5	94,1	84,4	101,5	100,5
Sep	86,9	91,2	93,6	84,4	101,6	100,5
Oct	86,8	91,0	93,0	84,4	101,5	100,5
Nov	86,5	90,8	92,4	84,4	101,4	100,5
Dic	86,0	90,4	91,8	84,5	101,3	100,5
2001 Ene	85,7	90,4	91,7	84,5	101,4	100,5
Feb	85,7	90,4	91,6	84,5	101,3	100,5
Mar	86,2	93,7	94,9	84,5	101,3	100,5
Abr *	85,5	94,0	94,9	84,5	101,3	100,4
May *	84,4	93,9	94,5	83,5	101,3	100,4
Jun *	84,3	94,1	94,3	83,5	101,3	100,4
Jul *	84,1	94,4	94,0	83,4	101,3	100,4

Período	Instalación eléctrica	Carpintería metálica y herrería	Carpintería de madera	Ascensores	Vidrios	Pintura	Otros trabajos y gastos
1999	102,7	101,6	102,1	103,6	101,0	101,7	102,3
2000	102,4	100,7	101,6	99,8	99,7	101,3	100,9
2000 Jul	102,5	101,0	101,5	100,4	100,8	101,3	101,6
Ago	102,5	101,0	101,5	97,7	100,2	101,2	100,8
Sep	102,4	99,9	101,5	97,7	100,2	101,2	100,3
Oct	102,3	100,0	101,5	96,5	99,7	101,1	100,0
Nov	102,3	100,0	101,5	96,5	99,7	101,0	100,1
Dic	102,2	100,0	101,5	96,5	99,7	101,1	99,8
2001 Ene	102,2	100,0	101,5	96,5	99,7	101,1	100,2
Feb	102,3	100,0	101,5	96,5	99,7	101,1	100,2
Mar	102,4	99,9	101,4	96,5	99,5	101,0	100,3
Abr *	101,9	99,9	101,4	96,4	99,6	101,0	100,0
May *	101,8	99,9	101,2	96,5	99,6	101,0	100,5
Jun *	101,8	99,9	100,5	95,9	99,6	100,9	100,5
Jul *	101,6	99,9	100,6	95,4	99,6	100,9	100,9

**Cuadro 1.2.1 Variación porcentual
entre cada período y el inmediato anterior,
del ICC, base 1993=100, por capítulo**

Período	Nivel general	Capítulo		
		Materiales	Mano de obra	Gastos generales
2000 Jul	-0,3	-0,3	-0,5	-0,1
Ago	-0,3	-0,2	-0,3	-0,6
Sep	-0,3	-	-0,5	-0,5
Oct	-0,3	-0,2	-0,4	-0,2
Nov	-0,3	-0,2	-0,5	0,1
Dic	-0,3	-0,1	-0,5	-0,3
2001 Ene	-	-	-	0,3
Feb	-	-0,2	0,1	-0,1
Mar	1,7	-0,1	3,9	0,1
Abr *	-	-0,1	0,1	-0,4
May*	-0,2	-	-0,3	0,2
Jun *	-0,1	-0,2	-0,2	-
Jul *	-0,1	-	-0,1	0,2

Variación porcentual entre julio de 2001 y el mes anterior

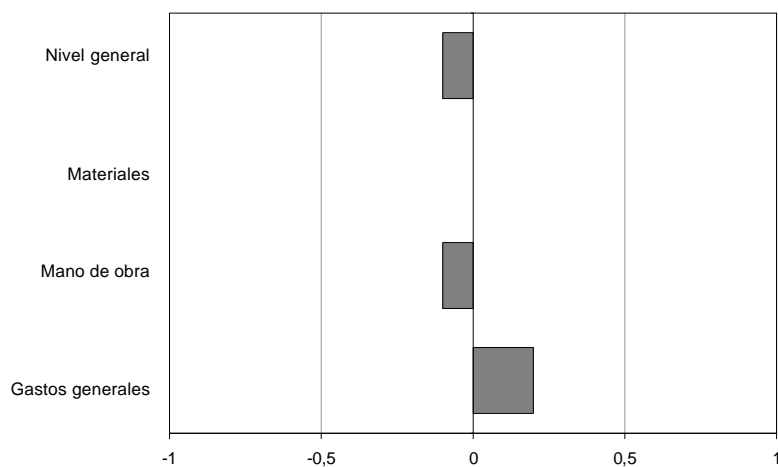

**Cuadro 1.2.2 Variación porcentual
entre cada período y el inmediato anterior, del ICC, base 1993=100, por ítem**

Período	Movimiento de tierra	Estructura	Albañilería	Yesería	Instalación sanitaria y contra incendio	Instalación de gas
2000 Jul	-0,2	-1,0	-0,6	-0,2	-	0,1
Ago	-	-0,1	-0,3	-1,2	-0,1	-0,1
Sep	-0,8	-0,3	-0,5	-	0,1	-
Oct	-0,1	-0,2	-0,6	-	-0,1	-
Nov	-0,3	-0,2	-0,6	-	-0,1	-
Dic	-0,6	-0,4	-0,6	0,1	-0,1	-
2001 Ene	-0,3	-	-0,1	-	0,1	-
Feb	-	-	-0,1	-	-0,1	-
Mar	0,6	3,7	3,6	-	-	-
Abr *	-0,8	0,3	-	-	-	-0,1
May*	-1,3	-0,1	-0,4	-1,2	-	-
Jun *	-0,1	0,2	-0,2	-	-	-
Jul *	-0,2	0,3	-0,3	-0,1	-	-

Período	Instalación eléctrica	Carpintería metálica y herrería	Carpintería de madera	Ascensores	Vidrios	Pintura	Otros trabajos y gastos
2000 Jul	0,2	-	-	-	-	-0,1	-0,2
Ago	-	-	-	-2,7	-0,6	-0,1	-0,8
Sep	-0,1	-1,1	-	-	-	-	-0,5
Oct	-0,1	0,1	-	-1,2	-0,5	-0,1	-0,3
Nov	-	-	-	-	-	-0,1	0,1
Dic	-0,1	-	-	-	-	0,1	-0,3
2001 Ene	-	-	-	-	-	-	0,4
Feb	0,1	-	-	-	-	-	-
Mar	0,1	-0,1	-0,1	-	-0,2	-0,1	0,1
Abr *	-0,5	-	-	-0,1	0,1	-	-0,3
May*	-0,1	-	-0,2	0,1	-	-	0,5
Jun *	-	-	-0,7	-0,6	-	-0,1	-
Jul *	-0,2	-	0,1	-0,5	-	-	0,4

**Cuadro 1.3.1 Variación porcentual
entre cada mes y el mismo mes del año anterior,
del ICC, base 1993=100, por capítulo**

Período	Nivel general	Capítulo		
		Materiales	Mano de obra	Gastos generales
2000 Jul	-2,1	-1,5	-3,1	-1,3
Ago	-2,0	-1,6	-2,8	-1,1
Sep	-2,1	-1,4	-3,1	-1,4
Oct	-2,3	-1,5	-3,3	-1,3
Nov	-2,7	-1,7	-4,0	-1,4
Dic	-3,1	-1,9	-4,6	-1,7
2001 Ene	-2,8	-1,9	-4,2	-1,1
Feb	-2,7	-1,9	-4,0	-1,2
Mar	-1,1	-2,0	-0,2	-1,1
Abr *	-0,6	-1,5	0,2	-1,4
May *	-0,7	-1,5	0,3	-1,5
Jun *	-0,5	-1,6	0,6	-1,5
Jul *	-0,3	-1,3	1,1	-1,2

Variación porcentual entre julio de 2001 y el mismo mes del año anterior

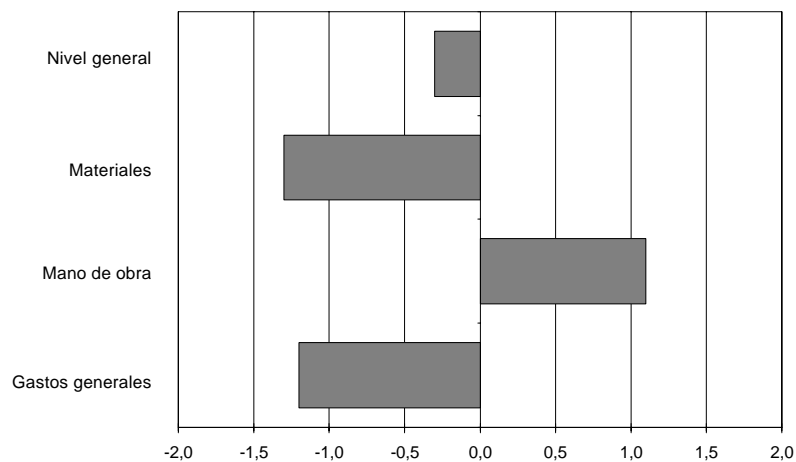

**Cuadro 1.3.2 Variación porcentual
entre cada mes y el mismo mes del año anterior, del ICC, base 1993=100, por ítem**

Período	Movimiento de tierra	Estructura	Albañilería	Yesería	Instalación sanitaria y contra incendio	Instalación de gas
2000 Jul	-1,7	-6,1	-2,8	-1,4	0,3	-0,5
Ago	-1,4	-5,6	-2,5	-2,5	0,2	-0,7
Sep	-2,1	-5,2	-2,9	-2,5	0,3	-0,4
Oct	-2,1	-5,2	-3,3	-2,5	0,2	-
Nov	-2,6	-5,6	-4,0	-2,5	-0,1	-
Dic	-4,0	-6,2	-4,8	-2,4	-0,3	-0,1
2001 Ene	-3,3	-5,5	-4,5	-2,4	-0,3	-0,1
Feb	-3,2	-5,3	-4,4	-1,3	-0,4	-0,1
Mar	-2,5	-1,7	-1,0	-1,3	-0,4	-
Abr *	-3,2	0,1	-0,7	-1,3	-0,3	-0,1
May*	-4,2	0,8	-0,9	-2,5	-0,3	-0,1
Jun *	-4,0	1,7	-0,7	-2,5	-0,3	-0,1
Jul *	-4,0	3,1	-0,4	-2,3	-0,3	-0,2

Período	Instalación eléctrica	Carpintería metálica y herrería	Carpintería de madera	Ascensores	Vidrios	Pintura	Otros trabajos y gastos
2000 Jul	-	-	-0,5	-3,0	-0,7	-0,3	-1,4
Ago	-	-	-0,5	-5,6	0,4	-0,3	-1,1
Sep	-0,1	-1,0	-0,5	-5,6	0,4	-0,3	-1,3
Oct	-0,2	-1,0	-0,5	-6,8	-0,1	-0,3	-1,2
Nov	-0,2	-1,0	-0,4	-6,8	1,6	-0,4	-1,4
Dic	-0,2	-1,0	-0,4	-6,8	1,6	-0,4	-1,6
2001 Ene	-0,2	-1,0	-0,4	-6,8	1,6	-0,4	-1,1
Feb	-0,1	-1,0	-0,1	-6,8	1,1	-0,4	-1,1
Mar	-	-1,1	-0,2	-6,8	0,1	-0,4	-0,9
Abr *	-0,5	-1,1	-0,2	-4,0	0,2	-0,4	-1,3
May*	-0,5	-1,1	-0,4	-3,9	-0,1	-0,3	-1,3
Jun *	-0,5	-1,1	-1,0	-4,5	-1,2	-0,5	-1,3
Jul *	-0,9	-1,1	-0,9	-5,0	-1,2	-0,4	-0,7

**Cuadro 1.4 ICC, base 1993=100,
por capítulo y variaciones porcentuales para distintos períodos**

Concepto	Índice Jul 2001*	Variación % entre Jul 2001* y				
		Jun 2001*	May 2001*	Abr 2001*	Dic del año anterior	Jul 2000
		1 mes	2 meses	3 meses		1 año
Nivel general	96,7	- 0,1	- 0,2	- 0,4	1,3	- 0,3
Materiales	97,7	-	- 0,2	- 0,2	- 0,6	- 1,3
Mano de obra	95,5	- 0,1	- 0,3	- 0,6	3,5	1,1
Gastos generales	97,8	0,2	0,2	0,4	0,3	- 1,2

**Cuadro 1.5 ICC, base 1993=100,
por ítem de obra y variaciones porcentuales para distintos períodos**

Concepto	Índice Jul 2001*	Variación % entre Jul 2001* y				
		Jun 2001*	May 2001*	Abr 2001*	Dic del año anterior	Jul 2000
		1 mes	2 meses	3 meses		1 año
Movimiento de tierra	84,1	- 0,2	- 0,4	- 1,6	- 2,2	- 4,0
Estructura	94,4	0,3	0,5	0,4	4,4	3,1
Albañilería	94,0	- 0,3	- 0,5	- 0,9	2,4	- 0,4
Yesería	83,4	- 0,1	- 0,1	- 1,3	- 1,3	- 2,3
Instalación sanitaria y contra incendio	101,3	-	-	-	-	- 0,3
Instalación de gas	100,4	-	-	-	- 0,1	- 0,2
Instalación eléctrica	101,6	- 0,2	- 0,2	- 0,3	- 0,6	- 0,9
Carpintería metálica y herrería	99,9	-	-	-	- 0,1	- 1,1
Carpintería de madera	100,6	0,1	- 0,6	- 0,8	- 0,9	- 0,9
Ascensores	95,4	- 0,5	- 1,1	- 1,0	- 1,1	- 5,0
Vidrios	99,6	-	-	-	- 0,1	- 1,2
Pintura	100,9	-	- 0,1	- 0,1	- 0,2	- 0,4
Otros trabajos y gastos	100,9	0,4	0,4	0,9	1,1	- 0,7

**Cuadro 1.6 Índice de precios
de algunos servicios y variaciones porcentuales para distintos períodos**

Servicios de alquiler	Índice Jul 2001*	Variación % entre Jul 2001* y				
		Jun 2001*	May 2001*	Abr 2001*	Dic del año anterior	Jul 2000
		1 mes	2 meses	3 meses		1 año
Andamios	85,9	-0,1	-0,1	-0,1	-4,1	-5,9
Camión con acoplado ¹	85,0	-	-1,8	-1,8	-1,8	-3,6
Camión playo ¹	90,7	-	-	-	-0,7	-0,4
Camión volcador	76,5	-	-	-2,4	-4,3	-5,9
Contenedor tipo volquete	86,0	-1,0	-1,0	-2,1	-2,1	-2,9
Camioneta	84,0	-	-	-1,5	-1,5	-3,0
Pala cargadora	83,8	-	-	-	-0,6	-2,2
Retroexcavadora	81,4	-	-	-	-	-

¹ Los precios de estos servicios no intervienen en el cálculo del ICC base 1993=100.

**Cuadro 1.7 Índice de precios de equipos
para la construcción y variaciones porcentuales para distintos períodos**

Concepto	Índice Jul 2001*	Variación % entre Jul 2001* y				
		Jun 2001*	May 2001*	Abr 2001*	Dic del año anterior	Jul 2000
		1 mes	2 meses	3 meses		1 año
Guinche de 1.200 kg	104,0	-0,6	-0,6	-1,0	-2,3	-2,3
Hormigoneras de 130 a 300 litros	100,4	-0,4	-0,2	-0,4	-1,8	-3,3
Mesa de corte para cerámicos	98,8	-1,1	-1,1	-1,1	-2,8	-4,1
Mesa de corte para mosaicos	96,4	-1,0	-1,0	-1,7	-3,1	-8,3
Pluma para 300 kg	88,6	-	-	-	-1,4	-3,2
Taladro percutor	102,7	-	-	-	-2,7	-2,7
Trituradora a mandíbula	97,7	-1,1	-0,8	-1,1	-3,6	-3,6
Vibrador a péndulo	96,3	-0,4	-0,4	-1,2	-3,4	-5,0

Cuadro 1.8 Precio promedio, coeficiente de variación y variación porcentual respecto al mes anterior, de algunos materiales para la construcción

Material	Unidad de medida	Precio promedio Jul 2001 en pesos	Coeficiente de variación ¹ %	Variación % del precio promedio entre Jul 2001 y Jun 2001
Acero aletado conformado de dureza natural, tipo ADN 420 (IRAM- IAS U 500- 528), tensión máxima admisible 2.400 kg/cm ² , en barra de 10 mm de diámetro	t	620,14	19,7	0,2
Adhesivo para pisos y revestimientos cerámicos, bolsa de 30 kg	u	9,96	18,6	- 1,6
Arcilla expandida, granulometría 0- 3, a granel	m ³	48,31	8,4	- 0,6
Arena fina	m ³	13,43	11,6	- 1,8
Azulejo blanco de 15 cm x 15 cm	m ²	5,32	15,9	0,9
Baldosa cerámica roja para azotea de 20 cm x 20 cm	m ²	6,20	14,5	-
Barniz con poliuretano, lata de 4 litros	u	15,74	20,1	0,2
Cal aérea hidratada en polvo, bolsa de 25 kg	u	3,95	12,0	-
Cal hidráulica hidratada en polvo, bolsa de 25 kg	u	2,19	15,5	- 1,4
Canilla de servicio de bronce de 0,013 m (1/2") con pico para manguera	u	4,00	26,4	-
Canto rodado natural granulometría 1:3 cm	m ³	35,43	9,9	- 0,4
Caño de acero para instalaciones eléctricas, tipo semipesado, de 5/8 de pulgada	m	0,67	16,3	- 1,5
Caño de hierro fundido aprobado de 0,064 x 3 m	u	26,93	14,9	- 2,4
Caño de plomo aprobado	kg	1,34	15,2	-
Cemento portland normal, bolsa de 50 kg	u	5,88	3,3	-
Cemento de albañilería, bolsa de 40 kg	u	3,96	11,2	- 0,5
Cable con conductor aislado con PVC, unipolar, antillama, de 1 mm ² , en rollo de 100 m	u	6,87	21,6	1,0
Cristal plano transparente espesor 4 mm, con colocación	m ²	21,78	35,2	-
Esmalte sintético semimate, lata de 20 litros	u	111,62	8,7	-
Fijador al agua, lata de 20 litros	u	35,44	21,0	-
Ladrillo cerámico hueco de 8x15x20 cm	millar	196,87	17,4	0,3
Ladrillo cerámico para entpisos de 9x38x25 cm	u	0,74	15,4	- 1,3
Ladrillo común de 5x12x25 cm aproximadamente	millar	120,41	12,7	- 0,1
Pegamento líquido para PVC, envase de 1/2 litro	u	2,50	29,8	-
Pintura al látex mate para interiores, blanca, lata de 20 litros	u	68,61	7,1	0,2
Plomo para fundir	kg	1,18	19,6	0,9
Tanque de plástico reforzado con fibra de vidrio, aprobado, de 1.000 litros de capacidad	u	152,12	21,5	-
Teja francesa común (14 u/m ²)	millar	664,44	4,7	- 0,1
Vigueta de hormigón pretensado, 16 kg/m, longitud 3 m, armadura 23 mm ²	u	6,66	14,1	-
Yeso blanco, bolsa de 40 kg	u	5,85	13,8	- 0,2

¹ El **coeficiente de variación** es un indicador de la dispersión de los datos respecto a su promedio. Generalmente se expresa en porcentaje y no tiene unidad de medida. Cuanto menor sea el coeficiente de variación, menor será la diferencia entre los datos observados y mejor representados estarán por su promedio. **Nota:** los precios son los que rigen el día 15 del mes, al contado, sin IVA y puesto el material "sobre camión en obra".

**Cuadro 1.9 Índice de precios de algunos materiales
y variaciones porcentuales para distintos períodos**

Material	Índice Jul 2001*	Variación % entre Jul 2001* y				
		Jun 2001*	May 2001*	Abr 2001*	Dic del año anterior	Jul 2000
		1 mes	2 meses	3 meses		1 año
Accesorios de hierro con revestimiento epoxi para instalación de gas	96,6	-	-	-0,6	-0,7	-1,1
Accesorios de hierro fundido para instalación sanitaria	104,4	-	-	-	-	-0,3
Accesorios de loza para baño	108,3	-	-	-	-	-
Accesorios para cañerías de cobre	95,4	0,5	0,2	0,2	-0,5	-1,2
Alacenas de madera	97,0	-	-1,9	-1,9	-2,2	-2,2
Arcilla expandida	108,1	-0,1	-0,1	0,1	0,2	1,1
Artefactos de cocina	97,1	-	-	-	-	-0,7
Artefactos de loza para baño	101,2	-	-	-	-0,1	-0,4
Cajas de chapa para instalación eléctrica	101,5	-	0,3	0,3	0,1	0,1
Calefones	98,3	-	-	-	-	0,3
Caños de cobre	91,2	-	0,3	0,3	-0,3	-0,1
Caños de hierro fundido	102,6	-	-	-	-	-0,5
Caños de PVC	104,5	-	-	-0,4	0,2	-1,1
Caños de polipropileno	120,9	-	-	-	0,8	0,8
Caños de hierro negro con revestimiento epoxi	102,8	-0,7	-0,7	-0,7	-1,3	-1,3
Cortinas de enrollar de madera	105,1	0,5	0,5	-0,3	-0,3	-0,3
Cortina de enrollar de PVC	100,0	-	-	-	-	0,2
Electrobombas	93,2	-0,2	-0,2	-0,2	-2,2	-3,8
Enduidos plásticos	94,2	-	-1,4	-1,4	-1,7	-1,8
Esmaltes sintéticos	105,5	-	-0,7	-0,7	-0,2	-0,8
Frentes de placard	96,7	-	-	-	-	-0,1
Grifería para baño	105,9	-0,1	-0,1	-0,1	-0,5	-0,8
Grifería para cocina	97,7	-	0,2	-0,1	0,1	-1,6
Grifería para lavadero	110,5	-	-	-	0,1	-0,4
Hormigón elaborado	89,6	-	-	-	0,4	3,7
Interiores de placard	102,1	-	-	-	-	-
Interruptor diferencial	92,5	0,8	1,3	1,3	0,9	-1,2
Interruptores y tomas eléctricos	97,4	0,6	0,6	0,6	1,1	0,4
Interruptor termomagnético	93,6	0,2	0,9	0,9	0,4	0,8
Madera para encofrado	100,1	-	-0,1	-	-0,5	-0,9
Mesadas de granito	97,4	-	-	-	-	-
Mesadas de acero inoxidable	108,0	-	-	-	-	-0,6
Metal desplegado	94,2	-	-	-	-	-
Mosaicos y zócalos graníticos	97,9	-	-	-	0,2	0,2
Muebles bajo mesada de madera	98,1	-	-1,9	-1,9	-1,9	-1,9
Parquet	97,2	-	0,6	0,6	-0,6	-2,4
Perfil normal doble T	96,0	0,9	1,7	1,7	0,3	0,3
Piletas de lavar de loza	98,8	-	-	-	0,1	0,1
Pintura asfáltica	100,8	-	-	0,5	0,4	0,4
Pinturas al látex	100,2	-0,2	-0,1	-0,2	-0,8	-2,1
Puerta metálica vidriada	99,5	-	-	-	-	-1,3
Puertas de entrada de madera con tableros	106,9	-	-	-	0,8	0,8
Puertas placa	100,8	-	-	-	-0,3	-0,3
Regulador de gas	70,2	-	-	-	-0,8	-1,8
Ventanas corredizas metálicas	100,3	-	-	-	-0,1	-1,5

Nota: estos índices pueden corresponder a un único material o a varios. En este último caso es el promedio simple de los índices de los elementos que lo componen.

Indicador Sintético de la Actividad de la Construcción

El Indicador Sintético de la Actividad de la Construcción (ISAC) muestra la evolución del sector tomando como referencia la demanda de insumos requeridos en la construcción.

El ISAC está compuesto por el análisis agregado de cuatro tipologías de obra que permiten lograr una adecuada cobertura de la actividad de la construcción. En cada uno de los cuatro bloques se agrupan las obras que tienen similares requerimientos técnicos: edificación para vivienda y otros destinos, obras viales, construcciones petroleras y otras obras de infraestructura. A cada bloque se lo puede identificar con una función de producción que relaciona los requerimientos de insumos con el producto de la obra. Por lo tanto, el movimiento de cada bloque está dado por la demanda del grupo de insumos característicos de ese tipo de obra.

El listado de insumos se compone de: asfalto, caños de acero sin costura, cemento Portland, hierro redondo para hormigón, ladrillos huecos, pisos y revestimientos cerámicos, pinturas para la construcción y vidrio plano. Los datos utilizados en el cálculo del ISAC provienen de un conjunto de informantes que pertenecen, en su mayor parte, a empresas manufactureras líderes seleccionadas sobre la base de una investigación de relaciones intersectoriales.

La serie desestacionalizada se obtiene a través de un método matemático -X11 ARIMA, versión 2000- cuyas características implican que los factores estacionales se ven sometidos a revisión a medida que se incorporan nuevos datos a la serie. Esto implica que toda serie desestacionalizada se recalcula mes a mes.

Nota: los datos presentados en esta sección son provisionarios. La información se recopila y actualiza permanentemente y puede ser modificada de acuerdo a nuevos datos suministrados por las empresas e instituciones informantes. Por lo tanto, se omite en los cuadros el signo convencional * correspondiente al carácter de provisorio.

**Cuadro 2.1 Indicador Sintético de la Actividad de la Construcción
Índice base 1993=100 y variaciones porcentuales**

Período	Índice			Variación %				
	Con estacionalidad	Desestacionalizado	Tendencia ciclo	Con estacionalidad			Desestacionalizado	
				respecto al período anterior	respecto a igual período del año anterior	del acumulado desde enero hasta cada mes del mismo año respecto a igual acumulado del año anterior	respecto al período anterior	respecto a igual período del año anterior
1999	123,8	124,0	124,2	- 5,8	///	///	- 5,8	///
2000	108,4	108,4	108,7	- 12,5	///	///	- 12,6	///
2000 Jun	95,7	104,9	106,6	- 2,8	- 22,4	- 12,0	- 1,1	- 22,2
Jul	97,4	107,2	105,8	1,8	- 11,4	- 11,9	2,2	- 5,9
Ago	113,7	105,8	105,5	16,7	- 11,7	- 11,9	- 1,3	- 15,6
Sep	115,8	107,5	105,7	1,9	- 12,9	- 12,0	1,6	- 13,2
Oct	109,7	101,3	106,2	- 5,3	- 17,5	- 12,6	- 5,8	- 17,1
Nov	115,9	105,5	106,9	5,6	- 13,5	- 12,7	4,1	- 13,7
Dic	109,1	110,7	107,7	- 5,9	- 10,0	- 12,5	4,9	- 7,5
2001 Ene	109,4	109,2	108,3	0,3	- 1,8	- 1,8	- 1,4	- 6,7
Feb	103,4	110,8	108,6	- 5,5	- 7,3	- 4,5	1,5	- 2,2
Mar	106,3	98,3	108,7	2,8	- 13,9	- 7,9	- 11,3	- 13,0
Abr	99,4	110,5	108,6	- 6,5	1,2	- 5,9	12,4	2,4
May	99,2	104,9	108,4	- 0,2	0,7	- 4,7	- 5,1	- 1,1
Jun	95,8	106,8	108,2	- 3,4	0,1	- 4,0	1,8	1,8

Variación porcentual del ISAC serie con estacionalidad, respecto a igual mes del año anterior

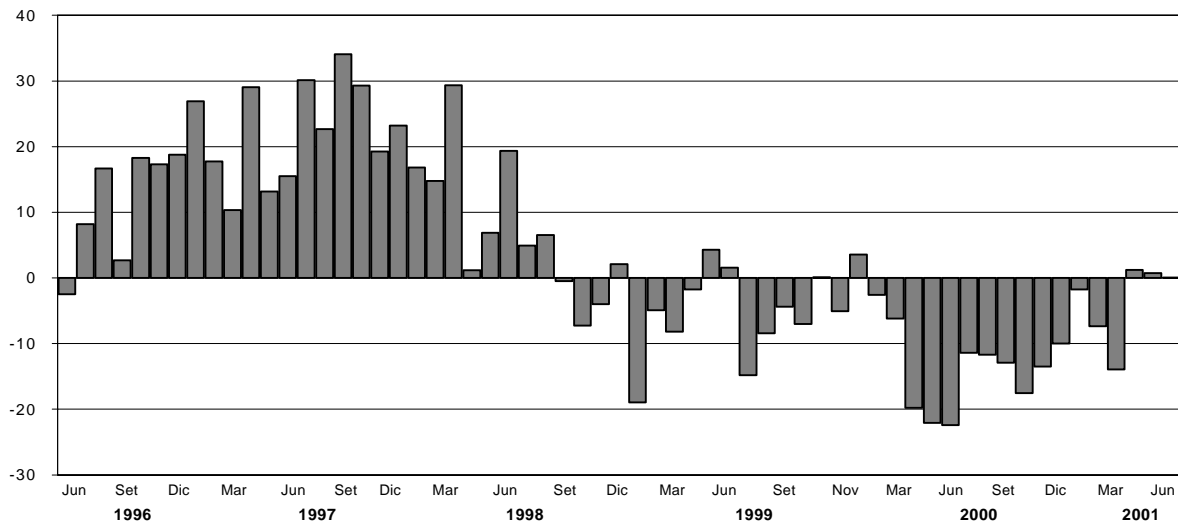

Evolución del ISAC, base 1993=100, series con estacionalidad, desestacionalizada y tendencia-ciclo

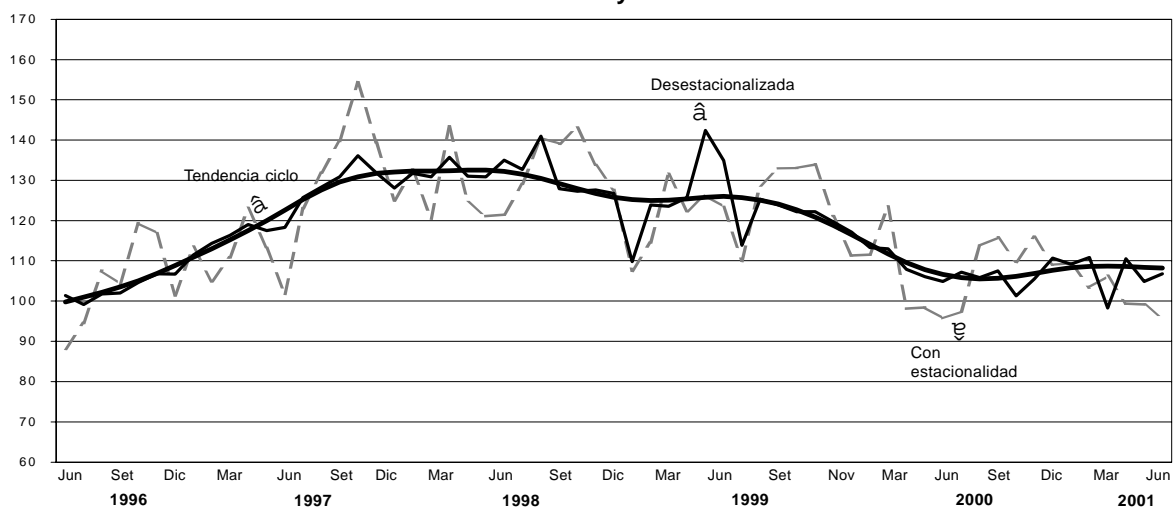

Permisos de edificación

Los permisos de edificación constituyen un importante indicador de las intenciones de construcción u oferta potencial, anticipando la futura oferta real de unidades inmobiliarias. Por otra parte, conforman una serie estadística básica para el cálculo del producto y la inversión generados por la actividad de la construcción, tanto a nivel nacional como provincial.

A partir de 1991 se ha implementado para todo el país una nueva metodología para el relevamiento de esta serie estadística, captando la información en una nómina de 188 municipios diseminados en el territorio nacional. Asimismo, permite obtener una importante desagregación de variables, tales como: cantidad de permisos, superficie cubierta, viviendas y habitaciones, tanto para obras nuevas como para ampliaciones, discriminadas según diecisiete destinos de obra distintos.

En este capítulo se presentan los datos mensuales del total de superficie cubierta autorizada por los permisos de edificación otorgados para obras privadas en una nómina reducida de cuarenta y dos municipios y las variaciones porcentuales correspondientes a cada período. Se incluye la superficie cubierta autorizada tanto para obras nuevas como para ampliaciones y también la correspondiente a los empadronamientos de obras subsistentes. Queda excluida la superficie cubierta autorizada para conjuntos habitacionales construidos con fondos públicos.

Cuadro 3.1 Superficie cubierta autorizada en una nómina de cuarenta y dos municipios

Período	Superficie cubierta en m ²	Variación %		
		respecto al período anterior	respecto a igual período del año anterior	del acumulado desde enero hasta cada mes del mismo año respecto a igual acumulado del año anterior
1999	6.532.864	- 16,2	///	///
2000 ^e	6.290.146	- 3,7	///	///
2000 Jun	495.276	8,1	- 10,7	- 12,4
Jul	492.625	- 0,5	- 25,9	- 14,7
Ago	653.394	32,6	34,5	- 9,1
Sep	614.405	- 6,0	- 9,0	- 9,1
Oct	540.904	- 12,0	15,0	- 7,0
Nov	580.286	7,3	12,3	- 5,3
Dic	686.340	18,3	11,8	- 3,7
2001 Ene	377.271	- 45,0	- 8,4	- 8,4
Feb	444.910	17,9	13,9	2,4
Mar ^e	550.806	23,8	12,1	6,1
Abr ^e	487.469	- 11,5	2,7	5,2
May ^e	480.862	- 1,4	4,9	5,1
Jun ^e	473.373	- 1,6	- 4,4	3,4

Nota: los datos presentados en esta sección son provisorios para el año 2000. La información se recopila y actualiza permanentemente y puede ser modificada de acuerdo a nuevos datos suministrados por las instituciones informantes. Por lo tanto, se omite en los cuadros el signo convencional * correspondiente al carácter de provisorio. Hasta diciembre de 1999, la información se considera definitiva.

Superficie cubierta autorizada sobre una nómina de cuarenta y dos municipios

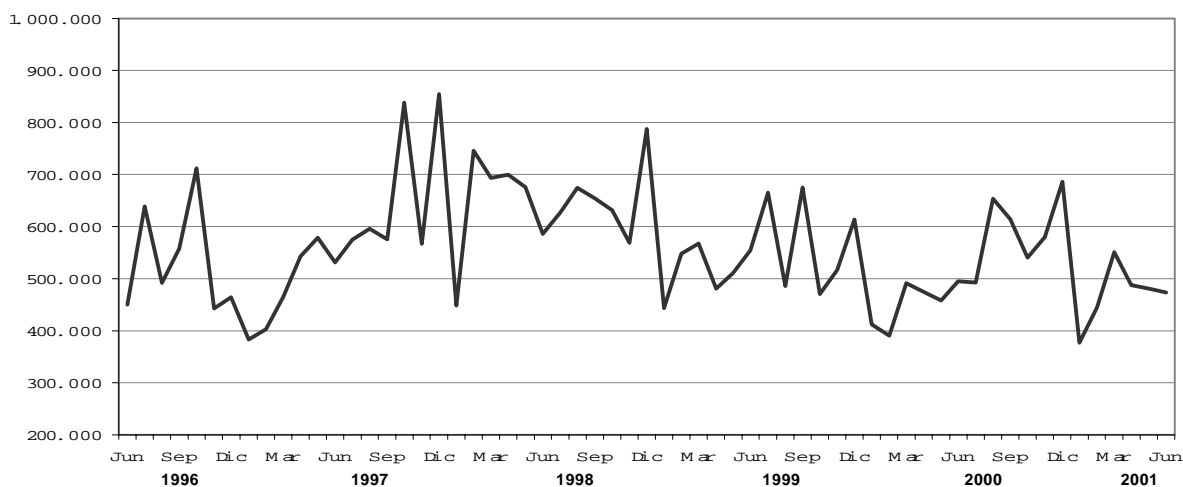

Cuadro 3.2 Superficie cubierta en metros cuadrados, autorizada por municipio

Período	Total	Bahía Blanca	Berazategui	Casilda	Ciudad de Buenos Aires	Ciudad de Córdoba	Ciudad de Corrientes
				m ²			
1999	6.532.864	185.559	109.934	18.267	1.736.811	400.358	18.498
2000	6.290.146 ^e	186.690	183.208	23.083	1.636.295	991.596	19.471
2000 Jun	495.276	12.523	15.080	1.580	85.230	89.706	1.704
Jul	492.625	11.157	10.146	2.277	122.830	82.001	1.387
Ago	653.394	14.878	13.221	2.636	192.936	99.155	2.904
Sep	614.405	16.014	25.356	2.528	170.385	76.871	860
Oct	540.904	22.506	20.817	2.769	147.398	84.903	986
Nov	580.286	45.859	11.306	771	166.117	71.937	2.439
Dic	686.340	14.173	10.298	767	51.902	294.391	4.489
2001 Ene	377.271	7.118	7.247	274	59.437	105.093	1.198
Feb	444.910	6.230	13.086	1.350	96.010	83.098	415
Mar	550.806 ^e	8.491	5.132	670	182.454	118.413	1.761
Abr	487.469 ^e	8.469	6.211	357	182.440	...	2.689
May	480.862 ^e	9.635	11.844	2.434	121.678	...	956
Jun	473.373 ^e	11.192	14.323	1.038	61.441	...	2.778

Período	Ciudad de Formosa	Ciudad de La Rioja	Ciudad de Neuquén	Ciudad de Salta	Ciudad de San Juan	Ciudad de Santa Fe	Ciudad de Santiago del Estero
				m ²			
1999	26.010	29.385	209.856	386.562	28.448	110.014	78.487
2000	25.890	30.285	183.726	177.101	30.049	74.173	55.971
2000 Jun	2.987	4.133	66.163	14.760	4.057	5.342	4.057
Jul	2.076	923	7.683	20.662	3.111	5.322	4.229
Ago	2.175	1.920	11.635	15.737	5.077	9.242	5.915
Sep	2.959	1.800	18.545	12.948	3.152	6.783	4.004
Oct	1.666	1.173	8.187	18.493	4.851	5.895	4.246
Nov	1.050	4.185	11.153	20.255	1.233	6.481	4.559
Dic	3.560	4.151	9.676	21.316	631	9.326	4.695
2001 Ene	1.662	1.189	12.069	18.931	1.310	6.941	9.286
Feb	5.294	2.027	11.489	18.128	1.456	13.363	7.412
Mar	1.483	1.078	18.241	15.961	1.788	4.140	4.383
Abr	4.909	853	8.931	16.466	4.864	6.545	6.137
May	900	1.683	13.356	13.891	3.966	12.228	5.002
Jun	1.176	2.218	17.789	14.892	...	5.771	2.891

(sigue)

Cuadro 3.2 (continuación)

Período	Comodoro Rivadavia	Concordia	Esperanza	General Pueyrredón	Granadero Baigorria	La Matanza	Paraná
				m ²			
1999	134.078	48.306	57.599	204.416	26.617	480.554	155.116
2000	101.321	48.334	41.946	132.146	21.021	269.203	145.248
2000 Jun	10.466	4.188	2.680	9.259	1.093	17.978	6.536
Jul	5.008	4.631	1.685	4.837	1.812	35.981	8.041
Ago	24.478	3.567	1.653	8.641	797	45.422	10.565
Sep	4.847	3.220	4.307	21.951	1.804	40.274	16.162
Oct	3.524	5.068	4.751	15.350	1.825	10.705	20.982
Nov	12.364	5.177	2.564	13.579	1.849	22.352	9.191
Dic	3.148	2.097	4.704	3.934	2.732	23.326	5.903
2001 Ene	4.279	2.326	–	13.439	1.079	25.618	3.871
Feb	3.385	1.597	745	7.389	1.818	11.574	1.810
Mar	4.388	4.664	7.163	11.180	...	10.108	10.229
Abr	3.395	3.062	3.555	10.392	1.153	22.560	5.818
May	3.317	2.688	5.827	9.297	1.156	13.330	6.552
Jun	6.049	2.311	3.975	12.646	14.970

Período	Posadas	Quilmes	Rafaela	Rawson (San Juan)	Reconquista	Resistencia	Río Cuarto
				m ²			
1999	246.032	246.382	92.927	7.483	77.503	71.678	118.776
2000	172.887	278.269	58.215	15.433	56.585	98.776	70.210
2000 Jun	13.045	12.449	3.603	3.608	4.540	10.437	4.160
Jul	9.641	18.115	8.838	1.116	4.262	7.833	1.745
Ago	14.402	21.205	6.912	186	6.640	12.390	2.829
Sep	11.734	42.147	6.851	208	3.657	13.889	6.177
Oct	17.272	27.136	5.181	162	3.933	10.295	4.138
Nov	14.977	28.349	2.606	285	4.937	8.488	3.253
Dic	32.629	12.492	3.266	738	7.167	1.058	7.798
2001 Ene	8.595	18.662	4.443	275	–	–	4.556
Feb	15.426	24.038	9.520	–	3.004	10.223	3.468
Mar	13.090	18.594	4.407	611	5.163	16.911	3.327
Abr	11.868	12.539	2.998	252	1.878	10.258	4.383
May	18.642	15.163	5.779	938	3.511	9.698	2.483
Jun	19.068	48.200	5.549	...	3.304	...	3.869

(sigue)

Cuadro 3.2 (conclusión)

Período	Río Gallegos	San Fernando del Valle de Catamarca	San Isidro	San Miguel de Tucumán	San Salvador de Jujuy	Santa Rosa	Santo Tomé
				m ²			
1999	47.380	125.744	313.040	63.286 ^e	130.669	110.417	55.133
2000	50.730	76.890	255.929	133.850 ^e	97.420	68.368	37.029
2000 Jun	3.533	4.391	17.486	7.160	9.602	2.840	2.557
Jul	4.665	13.397	26.198	8.669	8.463	7.543	3.410
Ago	5.269	6.984	23.019	21.958	7.904	5.242	7.465
Sep	4.911	3.799	27.890	13.913	3.926	3.397	1.268
Oct	5.847	6.230	19.969	10.388	7.778	3.265	2.151
Nov	5.648	2.898	15.563	7.905	6.976	4.102	5.092
Dic	3.817	7.610	34.884	33.176	5.086	5.108	3.673
2001 Ene	1.478	10.133	8.680	1.521	4.394	7.039	4.840
Feb	4.065	6.833	35.261	2.448	7.967	3.140	2.709
Mar	4.899	5.893	8.431	2.049	9.754	5.004	4.856
Abr	4.589	2.950	6.113	3.223	3.676	4.778	4.002
May	4.100	4.262	5.599	12.067	8.305	5.938	5.764
Jun	1.860	4.762	8.414	2.282	3.831	9.187	5.712

Período	Sunchales	Trelew	Ushuaia	Venado Tuerto	Viedma	Villa Carlos Paz	Villa Constitución	Villa María
				m ²				
1999	12.304	70.186	49.693	72.608	36.571	58.274	27.154	54.749
2000	17.008	70.493	36.504	65.392	39.129	79.261	33.871	101.140
2000 Jun	1.590	5.218	2.560	3.886	4.448	10.065	4.602	3.974
Jul	2.350	7.018	1.449	2.050	804	3.166	2.026	14.068
Ago	1.885	6.793	1.589	2.938	2.521	8.426	...	11.558
Sep	980	4.482	1.233	3.452	5.508	5.932	3.424	10.857
Oct	2.022	5.542	5.559	2.420	1.779	5.303	2.461	5.978
Nov	599	5.861	2.283	3.263	3.404	19.010	1.916	18.450
Dic	1.014	9.091	6.326	2.949	11.577	5.491	1.806	14.365
2001 Ene	760	1.832	2.425	2.845	-	3.869	2.962	5.595
Feb	1.081	2.751	6.465	2.621	1.585	4.574	2.664	7.391
Mar	1.797	3.313	10.913	3.643	2.596	1.780	3.440	6.732
Abr	1.309	6.303	9.178	4.514	1.949	4.664	2.676	4.563
May	2.786	7.159	6.532	3.651	7.963	5.533	3.219	8.193
Jun	993	16.635	6.041	2.613	3.214	...	2.454	6.262

Cuentas Nacionales

1.	Oferta y demanda globales	
	Valores trimestrales y variaciones porcentuales	181
2.	Inversión Interna Bruta Fija	
	Valores trimestrales y variaciones porcentuales	182
3.	Estimación del Producto Interno Bruto	
	Valores trimestrales	183
4.	Estimación del Producto Interno Bruto	
	Variaciones porcentuales	184
5.	Oferta y demanda globales	
	Valores trimestrales	185
6.	Inversión Interna Bruta Fija	
	Valores trimestrales	185
7.	Estimación del Producto Interno Bruto	
	Valores trimestrales	186
8.	Estimación del Producto Interno Bruto	
	Variaciones porcentuales	187

La elaboración de los distintos indicadores del conjunto de variables macroeconómicas del Sistema de Cuentas Nacionales con base en 1993 (SCN base 93) tales como valor bruto de la producción y valor agregado, uso económico y remuneración a los factores, ha seguido, en general, las recomendaciones del "Sistema de Cuentas Nacionales 1993" (SCN93) elaborado por los organismos internacionales especializados. A continuación se presentan algunos de los conceptos y definiciones más importantes.

Año base: el año base de las nuevas cuentas nacionales a precios constantes es 1993.

Criterios de valorización: al nivel de los sectores, las mediciones son a precios de productor sin el impuesto al valor agregado (IVA). En consecuencia, no se incluyen los márgenes de comercialización y fletes asociados a la compra y venta de bienes y servicios, los que aparecen consignados en su correspondiente sector por separado.

Variables objeto de medición. Se incluyen mediciones de las siguientes variables económicas siguiendo las especificaciones que a continuación se detallan:

PRODUCTO INTERNO BRUTO (PIB). El saldo contable de la cuenta de producción, el Valor Agregado Bruto (VAB) se define como el valor de la producción menos el valor del consumo intermedio, y es una medida de la contribución al PIB hecha por una unidad de producción, industria o sector. El PIB es igual a la suma de los valores agregados brutos de todas las unidades institucionales residentes dedicadas a la producción. El VAB es la fuente de la que provienen los ingresos primarios generados en la producción e incluye los siguientes conceptos: remuneraciones a los

asalariados, excedente bruto de explotación, impuestos sobre los productos (excepto el IVA), Impuesto al Valor Agregado (IVA) e impuestos a la importación.

DEMANDA FINAL. Incluye el valor de las ventas de bienes y servicios que no quedan incorporados en el proceso de producción. En ese sentido, la apertura utilizada es la siguiente:

CONSUMO PRIVADO. Mide el valor de los bienes y servicios de producción nacional y las importaciones del período, de productos terminados destinados al consumo de las familias.

CONSUMO PÚBLICO. El Valor Bruto de Producción (VBP) de las actividades desarrolladas por el sector público, es asignado al consumo final del gobierno nacional y de los gobiernos provinciales y municipales.

INVERSIÓN INTERNA BRUTA FIJA (IIBF). Mide el valor de los bienes y servicios de producción nacional e importados durante el período, destinados a la incorporación de activos fijos por parte de las empresas y de las familias.

EXPORTACIONES. Incluye el valor de los bienes y servicios producidos internamente, adquiridos por no residentes durante el período de referencia.

IMPORTACIONES. Las importaciones han sido procesadas con el máximo nivel de desagregación a precios CIF más todos los impuestos, excepto el IVA, que deben ser abonados para la libre circulación de la mercadería en el territorio nacional (tasa de estadística, aranceles de importación, otros gastos de aduana, etc.). En consecuencia, quedan valuadas a precios nacionalizados en la frontera de nuestro país.

Cuadro 1. Oferta y demanda globales
Valores trimestrales y variaciones porcentuales

Concepto	Total 1999*	Año 2000*				Total 2000*
		Trimestre I	Trimestre II	Trimestre III	Trimestre IV	
		millones de pesos a precios de 1993				
Producto Interno Bruto a precios de mercado	278.320	265.656	286.107	276.876	279.151	276.948
Variación porcentual anual	- 3,4	0,5	0,2	- 0,5	- 2,0	- 0,5
Importaciones de bienes y servicios	34.093	33.449	32.422	35.236	35.593	34.175
Variación porcentual anual	- 11,7	0,3	2,5	- 2,0	0,5	0,2
Oferta y demanda globales	312.413	299.105	318.529	312.112	314.744	311.122
Variación porcentual anual	- 4,4	0,5	0,4	- 0,7	- 1,7	- 0,4
Consumo privado	192.320	185.753	195.092	192.243	195.361	192.112
Variación porcentual anual	- 2,7	0,6	1,0	- 0,3	- 1,7	- 0,1
Discrepancia estadística ¹	1.186	6.914	6.277	3.177	- 163	4.051
Consumo público	35.528	31.136	35.480	37.006	37.992	35.404
Variación porcentual anual	0,8	1,4	- 0,8	- 0,4	- 1,2	- 0,4
Inversión Interna Bruta Fija	53.019	46.559	48.252	48.765	50.977	48.638
Variación porcentual anual	- 12,8	- 2,5	- 7,4	- 11,4	- 10,8	- 8,3
Exportaciones de bienes y servicios	30.361	28.742	33.428	30.922	30.576	30.917
Variación porcentual anual	- 1,4	3,5	2,0	0,8	1,1	1,8

¹Incluye variación de existencias.

Cuadro 2. Inversión Interna Bruta Fija
Valores trimestrales y variaciones porcentuales

Concepto	Total 1999*	Año 2000*				Total 2000*
		Trimestre I	Trimestre II	Trimestre III	Trimestre IV	
		millones de pesos a precios de 1993				
Inversión Interna Bruta Fija	53.019	46.559	48.252	48.765	50.977	48.638
Variación porcentual anual	- 12,8	- 2,5	- 7,4	- 11,4	- 10,8	- 8,3
Construcción	31.020	27.795	28.680	27.769	29.345	28.397
Variación porcentual anual	- 12,1	- 2,3	- 7,4	- 11,2	- 12,1	- 8,5
Equipo durable de producción	21.999	18.765	19.572	20.996	21.633	20.241
Variación porcentual anual	- 13,8	- 2,9	- 7,4	- 11,8	- 8,9	- 8,0
Nacional	10.272	8.960	9.389	9.237	9.591	9.294
Variación porcentual anual	- 11,7	0,4	- 3,8	- 15,4	- 16,5	- 9,5
Importado	11.727	9.805	10.183	11.759	12.042	10.947
Variación porcentual anual	- 15,5	- 5,7	- 10,4	- 8,7	- 1,8	- 6,6
Maquinaria y equipo	14.549	///	///	///	///	///
Variación porcentual anual	- 14,2	///	///	///	///	///
Nacional	6.334	///	///	///	///	///
Variación porcentual anual	- 17,3	///	///	///	///	///
Importado	8.215	///	///	///	///	///
Variación porcentual anual	- 11,7	///	///	///	///	///
Material de transporte	7.450	///	///	///	///	///
Variación porcentual anual	- 12,8	///	///	///	///	///
Nacional	3.938	///	///	///	///	///
Variación porcentual anual	- 0,9	///	///	///	///	///
Importado	3.512	///	///	///	///	///
Variación porcentual anual	- 23,2	///	///	///	///	///

**Cuadro 3. Estimación del Producto Interno Bruto
Valores trimestrales**

Categoría de tabulación ¹	Concepto	Total 1999*	Año 2000*				Total 2000*
			Trimestre I	Trimestre II	Trimestre III	Trimestre IV	
millones de pesos a precios de 1993							
	PIB a precios de mercado	278.320	265.656	286.107	276.876	279.151	276.948
	Sectores productores de bienes²	87.869	82.958	90.930	83.172	84.120	85.295
A	Agricultura, ganadería, caza y silvicultura	14.700	13.237	19.435	12.124	12.437	14.308
B	Pesca	435	479	594	293	324	422
C	Explotación de minas y canteras	4.489	4.837	5.335	4.923	4.664	4.940
D	Industria manufacturera	45.698	42.810	44.384	44.535	45.899	44.407
E	Suministro de electricidad, gas y agua	6.869	7.027	7.300	7.922	7.019	7.317
F	Construcción	15.678	14.567	13.883	13.376	13.776	13.900
	Sectores productores de servicios²	176.524	169.238	180.834	178.402	181.266	177.435
G	Comercio mayorista y minorista y reparaciones	37.548	35.329	38.181	35.885	36.776	36.543
H	Hoteles y restaurantes	7.310	7.764	6.946	7.068	7.522	7.325
I	Transporte, almacenamiento y comunicaciones	23.136	22.341	23.261	23.713	24.221	23.384
J	Intermediación financiera	17.033	17.459	17.753	17.247	17.426	17.471
K	Actividades inmobiliarias, empresariales y de alquiler	40.582	39.835	41.023	41.549	41.780	41.047
L y Q	Administración pública, defensa y organizaciones extraterritoriales	14.076	14.240	13.896	14.049	14.338	14.131
M y N	Enseñanza, servicios sociales y de salud	21.413	18.156	23.647	23.072	22.931	21.951
O y P	Otras actividades de servicios: comunitarias, sociales, personales y servicio doméstico	15.426	14.115	16.127	15.818	16.272	15.583
Más	Impuesto al valor agregado	18.414	18.217	19.132	19.622	18.401	18.843
	Impuestos a las importaciones	3.885	3.489	3.705	4.172	3.963	3.832
Menos	SIFMI³	8.373	8.247	8.494	8.492	8.599	8.458

¹Corresponde a la Clasificación Internacional Industrial Uniforme (CIIU) Revisión 3.

²A precios de productor.

³Servicios de intermediación financiera medidos indirectamente, que recaen sobre las actividades productivas no financieras.

**Cuadro 4. Estimación del Producto Interno Bruto
Variaciones porcentuales**

Categoría de tabulación ¹	Concepto	Total 1999*	Año 2000*				Total 2000*
			Trimestre I	Trimestre II	Trimestre III	Trimestre IV	
millones de pesos a precios de 1993							
	PIB a precios de mercado	- 3,4	0,5	0,2	- 0,5	- 2,0	- 0,5
	Sectores productores de bienes²	- 5,4	- 1,1	- 2,6	- 3,3	- 4,7	- 2,9
A	Agricultura, ganadería, caza y silvicultura	1,8	- 4,7	- 2,6	- 2,2	- 1,1	- 2,7
B	Pesca	- 2,5	12,8	- 13,2	- 11,4	7,7	- 2,9
C	Explotación de minas y canteras	- 5,0	12,8	18,1	6,9	2,6	10,0
D	Industria manufacturera	- 7,7	- 1,2	- 2,4	- 3,1	- 4,5	- 2,8
E	Suministro de electricidad, gas y agua	3,5	5,9	6,5	10,9	2,6	6,5
F	Construcción	- 8,3	- 4,9	- 12,5	- 14,4	- 13,4	- 11,3
	Sectores productores de servicios²	- 1,5	1,6	1,0	0,3	- 0,7	0,5
G	Comercio mayorista y minorista y reparaciones	- 7,2	- 1,2	- 2,1	- 3,4	- 4,0	- 2,7
H	Hoteles y restaurantes	- 3,2	1,9	1,1	- 0,4	- 1,7	0,2
I	Transporte, almacenamiento y comunicaciones	- 1,2	1,2	1,3	2,2	- 0,3	1,1
J	Intermediación financiera	0,2	4,6	3,7	1,3	0,7	2,6
K	Actividades inmobiliarias, empresariales y de alquiler	0,3	1,9	1,3	1,5	- 0,1	1,1
L y Q	Administración pública, defensa y organizaciones extraterritoriales	0,6	3,1	- 0,6	0,7	- 1,5	0,4
M y N	Enseñanza, servicios sociales y de salud	2,4	3,2	3,8	1,4	1,8	2,5
O y P	Otras actividades de servicios: comunitarias, sociales, personales y servicio doméstico	0,1	1,5	1,3	0,3	1,0	1,0
Más	Impuesto al valor agregado	- 7,6	- 2,3	7,1	5,2	- 0,5	2,3
	Impuestos a las importaciones	- 13,6	- 0,3	1,7	- 3,1	- 3,1	- 1,4
Menos	SIFMI³	0,3	0,7	1,6	0,3	1,5	1,0

¹Corresponde a la Clasificación Internacional Industrial Uniforme (CIIU) Revisión 3.

²A precios de productor.

³Servicios de intermediación financiera medidos indirectamente.

**Cuadro 5. Oferta y demanda globales
Valores trimestrales**

Concepto	Total 1999*	Año 2000*				Total 2000*
		Trimestre I	Trimestre II	Trimestre III	Trimestre IV	
millones de pesos a precios corrientes						
Producto Interno Bruto a precios de mercado	283.260	272.494	292.918	285.878	288.888	285.045
Importaciones de bienes y servicios	32.558	33.159	31.227	33.347	32.569	32.576
Oferta y demanda globales	315.818	305.653	324.145	319.225	321.458	317.620
Consumo privado	197.204	192.266	202.461	197.097	198.166	197.497
Discrepancia estadística ¹	1.307	5.652	4.035	5.979	2.414	4.520
Consumo público	38.918	34.909	38.772	39.775	43.735	39.298
Inversión Interna Bruta Fija	50.629	44.608	45.804	45.228	46.838	45.620
Exportaciones de bienes y servicios	27.759	28.218	33.073	31.147	30.305	30.686

¹Incluye variación de existencias.

**Cuadro 6. Inversión Interna Bruta Fija
Valores trimestrales***

Concepto	Total 1999	Año 2000				Total 2000
		Trimestre I	Trimestre II	Trimestre III	Trimestre IV	
millones de pesos a precios corrientes						
Inversión Interna Bruta Fija	50.629	44.608	45.804	45.228	46.838	45.620
Construcción	30.535	27.464	28.821	26.847	27.987	27.780
Equipo durable de producción	20.094	17.144	16.983	18.381	18.851	17.840
Nacional	9.807	8.556	8.420	8.671	8.921	8.642
Importado	10.287	8.588	8.564	9.710	9.930	9.198
Maquinaria y equipo	13.375	///	///	///	///	///
Nacional	6.095	///	///	///	///	///
Importado	7.280	///	///	///	///	///
Material de transporte	6.718	///	///	///	///	///
Nacional	3.712	///	///	///	///	///
Importado	3.007	///	///	///	///	///

**Cuadro 7. Estimación del Producto Interno Bruto
Valores trimestrales**

Categoría de tabulación ¹	Concepto	Total 1999*	Año 2000*				Total 2000*
			Trimestre I	Trimestre II	Trimestre III	Trimestre IV	
millones de pesos a precios corrientes							
	PIB a precios de mercado	283.260	272.494	292.918	285.878	288.888	285.045
	Sectores productores de bienes²	86.112	82.134	92.276	86.147	86.770	86.832
A	Agricultura, ganadería, caza y silvicultura	11.839	9.110	17.158	11.459	11.048	12.194
B	Pesca	559	577	862	455	380	568
C	Explotación de minas y canteras	4.568	6.812	7.101	7.558	7.033	7.126
D	Industria manufacturera	48.169	45.843	47.186	47.249	49.455	47.433
E	Suministro de electricidad, gas y agua	6.136	5.994	7.009	7.171	6.117	6.573
F	Construcción	14.842	13.799	12.961	12.255	12.737	12.938
	Sectores productores de servicios²	180.548	173.674	183.647	182.999	186.024	181.586
G	Comercio mayorista y minorista y reparaciones	37.759	35.308	38.209	36.405	37.567	36.872
H	Hoteles y restaurantes	8.066	9.063	7.286	7.449	7.813	7.903
I	Transporte, almacenamiento y comunicaciones	23.420	23.093	23.917	24.112	24.467	23.898
J	Intermediación financiera	11.604	11.273	11.848	12.523	11.209	11.713
K	Actividades inmobiliarias, empresariales y de alquiler	45.006	43.891	45.199	45.602	45.533	45.056
L y Q	Administración pública, defensa y organizaciones extraterritoriales	17.648	18.321	17.636	17.543	18.834	18.083
M y N	Enseñanza, servicios sociales y de salud	22.943	19.580	25.239	24.573	25.968	23.840
O y P	Otras actividades de servicios: comunitarias, sociales, personales y servicio doméstico	14.101	13.145	14.312	14.791	14.632	14.220
Más	Impuesto al valor agregado	18.771	18.580	19.269	19.749	18.436	19.009
	Impuestos a las importaciones	2.278	2.006	1.945	2.013	1.941	1.976
Menos	SIFMI³	4.448	3.899	4.221	5.030	4.282	4.358

¹Corresponde a la Clasificación Internacional Industrial Uniforme (CIIU) Revisión 3.

²A precios de productor.

³Servicios de intermediación financiera medidos indirectamente, que recaen sobre las actividades productivas no financieras.

**Cuadro 8. Estimación del Producto Interno Bruto
Variaciones porcentuales**

Categoría de tabulación ¹	Concepto	Total 1999*	Año 2000*				Total 2000*
			Trimestre I	Trimestre II	Trimestre III	Trimestre IV	
millones de pesos a precios corrientes							
	PIB a precios de mercado	- 5,2	0,8	1,9	0,4	- 0,6	0,6
	Sectores productores de bienes²	- 9,9	0,2	2,2	0,8	--	0,8
A	Agricultura, ganadería, caza y silvicultura	- 21,4	- 19,2	7,8	4,6	19,9	3,0
B	Pesca	- 12,7	13,2	4,1	- 7,2	- 6,7	1,7
C	Explotación de minas y canteras	5,9	93,0	60,6	49,4	33,7	56,0
D	Industria manufacturera	- 9,7	- 0,7	- 1,3	- 1,5	- 2,6	- 1,5
E	Suministro de electricidad, gas y agua	5,4	2,5	10,5	12,7	2,2	7,1
F	Construcción	- 9,5	- 5,6	- 13,7	- 16,2	- 15,7	- 12,8
	Sectores productores de servicios²	- 1,9	1,7	1,4	- 0,1	- 0,7	0,6
G	Comercio mayorista y minorista y reparaciones	- 10,1	- 2,0	- 0,9	- 2,9	- 3,6	- 2,3
H	Hoteles y restaurantes	- 2,2	0,3	- 0,4	- 2,4	- 5,6	- 2,0
I	Transporte, almacenamiento y comunicaciones	- 4,0	2,7	3,0	2,7	- 0,1	2,0
J	Intermediación financiera	4,3	4,8	1,6	0,5	- 2,8	0,9
K	Actividades inmobiliarias, empresariales y de alquiler	- 0,4	0,8	0,3	0,6	- 1,1	0,1
L y Q	Administración pública, defensa y organizaciones extraterritoriales	5,6	5,3	2,7	0,9	1,0	2,5
M y N	Enseñanza, servicios sociales y de salud	3,8	5,3	5,9	0,4	4,4	3,9
O y P	Otras actividades de servicios: comunitarias, sociales, personales y servicio doméstico	- 0,8	2,0	0,7	- 0,2	1,0	0,8
Más	Impuesto al valor agregado	- 10,0	- 3,9	5,6	4,9	- 1,3	1,3
	Impuestos a las importaciones	- 16,9	- 10,2	- 8,0	- 14,0	- 19,9	- 13,2
Menos	SIFMI³	6,4	- 1,0	- 2,7	- 1,6	- 2,7	- 2,0

¹Corresponde a la Clasificación Internacional Industrial Uniforme (CIIU) Revisión 3.

²A precios de productor.

³Servicios de intermediación financiera medidos indirectamente (que recaen sobre las actividades productivas no financieras).

Nuevas publicaciones y servicios

CENSO NACIONAL DE POBLACIÓN, HOGARES Y VIVIENDAS 2001

El INDEC comunica que el Censo Nacional de Población, Hogares y Viviendas 2001, que debía llevarse a cabo los días 27 y 28 de octubre, debió ser pospuesto para los días **17 y 18 de noviembre del corriente año.**

Este corrimiento de fecha, se debe a la concurrencia de una cantidad de factores (demoras administrativas, impugnaciones en las licitaciones, modificaciones presupuestarias, etc.) que incidieron negativamente impidiendo el cumplimiento del cronograma original del Censo.

En este contexto, las autoridades han ratificado la necesidad de efectuar el censo este año y el INDEC y las Direcciones Provinciales de Estadística se encuentran trabajando de acuerdo a los nuevos cronogramas ajustados.

En especial, se solicita a los medios de prensa, que tengan a bien difundir esta modificación, ya que la misma impacta en la organización de actividades públicas y privadas. **Se recuerda que estos dos días, sábado 17 de 8 a 20 horas y domingo 18 de 9 a 13 horas, serán feriados nacionales, por lo que no se podrán realizar reuniones públicas y no habrá actividad comercial.**

Toda la información estadística disponible puede ser consultada en el Centro Estadístico de Servicios (CES) del INDEC o bien, conectándose con el banco de datos dbINDEC o la página INDEC en Internet <http://www.indec.mecon.gov.ar>