INDEC Informa

Diciembre de 2011 | Año 16 Número 12

Actividad industrial | Comercio y servicios |
Sector externo | Trabajo y empleo |
Pobreza e ingresos | Precios al consumidor |
Precios mayoristas | Construcción |
Cuentas nacionales

INDEC Informa

Responsable de la edición: Lic. Ana María Edwin
Director de la publicación: Mag. Adriana Ghitia
Dirección Nacional del Derecho de Autor 217.039
ISSN 0328- 5804

PERMITIDA LA REPRODUCCIÓN PARCIAL CON MENCIÓN DE LA FUENTE

PUBLICACIONES DEL INDEC

Las publicaciones editadas por el Instituto Nacional de Estadística y Censos se encuentran a la venta y pueden ser consultadas en el Centro Estadístico de Servicios ubicado en Av. Presidente Julio A. Roca 609 C1067ABB, Ciudad Autónoma de Buenos Aires, Argentina. El horario de atención al público es de 9:30 a 16:00

También puede comunicarse a los teléfonos (011) 4349- 9652/54/62 o al fax (011) 4349- 9621.

Correo electrónico: ces@indec.mecon.gov.ar // sitio web: <http://www.indec.gov.ar>

Índice

	Página
Signos convencionales utilizados por el INDEC	4
Capítulos	
1. Actividad industrial	5
2. Comercio y Servicios	29
3. Sector externo	85
4. Trabajo y empleo	129
5. Pobreza e ingresos	141
6. Precios al consumidor	147
7. Precios mayoristas	155
8. Construcción	187
9. Cuentas Nacionales	205
Anexo	
Información para la actualización de los precios de contratos de obra pública	215

Signos convencionales utilizados por el INDEC

Para la sustitución o complementación de un dato numérico el INDEC utiliza los siguientes signos, según el caso:

- * Dato provisorio
- Dato igual a cero
- Dato ínfimo, menos de la mitad del último dígito mostrado
- . Dato no registrado
- ... Dato no disponible a la fecha de presentación de los resultados
- /// Dato que no corresponde presentar debido a la naturaleza de las cosas o del cálculo
- s Dato confidencial por aplicación de las reglas del secreto estadístico
- e Dato estimado por extrapolación, proyección o imputación

Actividad industrial

Cuadros

	Página
1.1. Estimador Mensual Industrial	
1.1.1 Nivel general del EMI, base 2006=100 y variación porcentual	6
1.1.2 Variación porcentual del EMI. Productos seleccionados de alimentos, bebidas y tabaco	7
1.1.3 Variación porcentual del EMI. Productos seleccionados de la industria textil	9
1.1.4 Variación porcentual del EMI. Producción de papel y cartón	10
1.1.5 Variación porcentual del EMI. Productos de editoriales e imprentas	10
1.1.6 Variación porcentual del EMI. Productos seleccionados de la industria química y petroquímica	11
1.1.7 Variación porcentual del EMI. Productos seleccionados de la industria de materiales para la construcción	13
1.1.8 Variación porcentual del EMI. Productos seleccionados de la industria siderúrgica	14
1.1.9 Variación porcentual del EMI. Productos seleccionados de la industria metalmeccánica	14
1.2. Utilización de la capacidad instalada en la industria	
1.2.1 Utilización de la capacidad instalada en la industria. Bloques sectoriales	15
1.3. Indicadores de producción, ocupación y salarios en la industria	
1.3.1 Indicadores de Volumen Físico de la Producción, Obreros Ocupados, Horas Trabajadas y Salario por Obrero. Índices base 1997=100	16
1.3.2.1 Índice de Volumen Físico de la Producción, base 1997=100. Segundo trimestre de 2011	17
1.3.2.2 Índice de Volumen Físico de la Producción, base 1997=100. Datos trimestrales	18
1.3.2.3 Índice de Volumen Físico de la Producción, base 1997=100. Años 2004-2010	19
1.3.3.1 Índice de Obreros Ocupados, base 1997=100. Segundo trimestre de 2011	20
1.3.3.2 Índice de Obreros Ocupados, base 1997=100. Datos trimestrales	21
1.3.3.3 Índice de Obreros Ocupados, base 1997=100. Años 2004-2010	22
1.3.4.1 Índice de Horas Trabajadas, base 1997=100. Segundo trimestre de 2011	23
1.3.4.2 Índice de Horas Trabajadas, base 1997=100. Datos trimestrales	24
1.3.4.3 Índice de Horas Trabajadas, base 1997=100. Años 2004-2010	25
1.3.5.1 Índice de Salario por Obrero, base 1997=100. Segundo trimestre de 2011	26
1.3.5.2 Índice de Salario por Obrero, base 1997=100. Datos trimestrales	27
1.3.5.3 Índice de Salario por Obrero, base 1997=100. Años 2004-2010	28

Gráficos

1.3.1 Evolución de los indicadores de Volumen Físico de la Producción, Obreros Ocupados, Horas Trabajadas y Salario por Obrero. Índices base 1997=100	16
1.3.2 Evolución del Índice de Volumen Físico de la Producción, base 1997=100. Datos trimestrales	18
1.3.3 Evolución del Índice de Obreros Ocupados, base 1997=100. Datos trimestrales	21
1.3.4 Evolución del Índice de Horas Trabajadas, base 1997=100. Datos trimestrales	24
1.3.5 Evolución del Índice de Salario por Obrero, base 1997=100. Datos trimestrales	27

1. ACTIVIDAD INDUSTRIAL

1.1. Estimador Mensual Industrial

El Estimador Mensual Industrial (EMI) es un indicador de coyuntura que mide la evolución de la producción industrial con periodicidad mensual. Las fuentes de información son empresas, cámaras empresarias y organismos públicos.

Se elaboran números índices de cada uno de los rubros industriales y del nivel general que reflejan la evolución de la producción industrial en términos de volumen físico.

El cálculo del EMI comienza en enero de 1994. Desde enero de 1994 hasta diciembre de 2004, se utiliza la estructura de valor agregado de la industria correspondiente al año 1997. A partir de enero de 2005, se utiliza la estructura de valor agregado de la industria correspondiente al año 2004.

La desestacionalización de una serie es el procedimiento mediante el cual se obtiene una nueva serie libre de los efectos debidos a la estacionalidad y a la composición del calendario. El programa X-12 ARIMA utiliza promedios móviles en forma iterativa para estimar la estacionalidad y la tendencia- ciclo. Por las características del método, los factores estimados sufren modificaciones cada vez que se incorpora un nuevo dato a la serie original. Se fijan las opciones del programa de desestacionalización y se mantienen durante un año.

Se analizó el modelo apropiado para el ajuste estacional - que se mantendrá durante el año 2007- concluyendo lo siguiente:

- 1- El período considerado para el ajuste del modelo reg-arima fue desde enero de 1995 hasta octubre de 2006.
- 2- Se consideró un ajuste multiplicativo.
- 3- Modelo ajustado: ARIMA $\log(0\ 1\ 1)(0\ 1\ 1)12$.
- 4- Se mantuvo el ajuste de variación por días de actividad hasta abril de 2002.
- 5- Ajuste de variación por outliers.

La tendencia- ciclo es un indicador suave que permite analizar más claramente la coyuntura y el largo plazo. La tendencia- ciclo consiste en un post- procesamiento de la serie desestacionalizada utilizando opciones específicas que son las siguientes:

- 1- Extensión con un año de pronósticos de la serie desestacionalizada corregida por valores extremos, utilizando el modelo $(0\ 1\ 1)(0\ 0\ 1)12$.
- 2- Corrección más estricta de valores extremos.
- 3- Estimación de la tendencia utilizando el filtro Henderson de 13 términos.

Cuadro 1.1.1 Nivel general del EMI, base 2006=100, y variación porcentual

Período	Índice			Variación %					
				Con estacionalidad			Desestacionalizado		
	Con estacionalidad	Desestacionalizado	Tendencia ciclo	respecto al período anterior	respecto a igual período del año anterior	del acumulado desde enero hasta cada mes del mismo año respecto a igual acumulado del año anterior	respecto al período anterior	respecto a igual período del año anterior	del acumulado desde enero hasta cada mes del mismo año respecto a igual acumulado del año anterior
2007	107,6	107,6	107,7	7,6	///	///	7,6	///	///
2008	112,9	112,9	112,8	5,0	///	///	5,0	///	///
2009	113,0	113,0	112,6	0,1	///	///	0,1	///	///
2010	124,0	124,0	123,4	9,7	///	///	9,7	///	///
2010 Oct	131,6	126,1	126,8	-1,0	8,4	9,3	0,2	8,8	9,4
Nov	136,9	130,4	128,0	4,1	12,8	9,7	3,4	12,5	9,7
Dic	140,1	135,6	129,0	2,4	10,6	9,7	4,0	10,0	9,7
2011 Ene	114,5	129,9	129,9	-18,3	10,3	10,3	-4,2	10,4	10,4
Feb	119,4	130,7	130,6	4,3	9,0	9,6	0,7	8,9	9,7
Mar	129,8	131,0	131,2	8,8	8,5	9,2	0,2	8,6	9,3
Abr	133,5	131,3	131,6	2,8	8,2	8,9	0,3	8,1	9,0
May	134,7	132,5	131,9	0,9	9,1	9,0	0,9	9,0	9,0
Jun	127,0	132,2	132,0	-5,7	8,2	8,8	-0,2	8,4	8,9
Jul	129,1	131,3	132,0	1,6	7,1	8,6	-0,7	7,5	8,7
Ago	135,5	131,4	131,9	5,0	5,2	8,1	--	5,4	8,3
Sep	139,7	132,1	131,7	3,1	5,1	7,7	0,6	5,0	7,9
Oct	137,0	131,7	131,5	-2,0	4,1	7,4	-0,3	4,4	7,5

Cuadro 1.1.2 Variación porcentual del EMI. Productos seleccionados de alimentos, bebidas y tabaco

Período	Carnes rojas			Carnes blancas		
	Variación %			Variación %		
	respecto al período anterior	respecto a igual período del año anterior	del acumulado desde enero hasta cada mes del mismo año respecto a igual acumulado del año anterior	respecto al período anterior	respecto a igual período del año anterior	del acumulado desde enero hasta cada mes del mismo año respecto a igual acumulado del año anterior
2007	5,9	///	///	7,7	///	///
2008	1,5	///	///	13,0	///	///
2009	15,5	///	///	9,4	///	///
2010	-21,4	///	///	4,3	///	///
2010 Oct	17,5	-22,4	-20,0	6,2	6,9	4,7
Nov	-12,2	-30,1	-21,0	-10,0	0,1	4,3
Dic	4,4	-25,9	-21,4	8,9	4,4	4,3
2011 Ene	-4,3	-21,2	-21,2	-9,1	1,1	1,1
Feb	10,6	-10,9	-16,1	1,5	6,8	3,9
Mar	-15,1	-6,7	-13,4	9,4	3,8	3,9
Abr	7,5	-9,5	-12,5	0,7	4,7	4,1
May	-3,5	-12,6	-12,5	-0,8	8,7	5,0
Jun	-5,5	-3,9	-11,3	-3,2	7,4	5,4
Jul	-3,7	-9,3	-11,0	-2,2	0,6	4,7
Ago	-1,8	-10,4	-10,9	0,3	5,0	4,7
Sep	10,1	-1,2	-10,0	6,7	6,3	4,9
Oct	21,2	1,9	-8,7	8,5	8,6	5,3

Período	Lácteos			Molienda de cereales y oleaginosas		
	Variación %			Variación %		
	respecto al período anterior	respecto a igual período del año anterior	del acumulado desde enero hasta cada mes del mismo año respecto a igual acumulado del año anterior	respecto al período anterior	respecto a igual período del año anterior	del acumulado desde enero hasta cada mes del mismo año respecto a igual acumulado del año anterior
2007	-8,2	///	///	7,9	///	///
2008	6,0	///	///	2,0	///	///
2009	5,2	///	///	6,1	///	///
2010	3,0	///	///	7,8	///	///
2010 Oct	4,6	4,2	1,8	9,2	20,3	4,1
Nov	-0,5	7,6	2,4	-7,6	21,4	5,7
Dic	0,2	8,7	3,0	-1,1	33,4	7,8
2011 Ene	-30,4	-11,4	-11,4	-30,3	16,8	16,8
Feb	29,0	22,5	5,0	-0,5	24,0	20,3
Mar	-8,7	21,7	10,1	3,6	13,2	17,8
Abr	-5,6	15,6	11,4	42,0	17,1	17,6
May	5,9	4,2	9,8	-2,7	8,6	15,3
Jun	2,4	13,7	10,5	-13,8	-2,3	11,8
Jul	10,8	7,2	9,9	6,7	-2,1	9,4
Ago	9,1	12,1	10,3	2,9	-11,8	5,9
Sep	5,2	11,3	10,4	4,5	-1,9	4,9
Oct	-2,0	4,3	9,6	8,9	-2,2	3,9

(sigue)

1. ACTIVIDAD INDUSTRIAL

Cuadro 1.1.2 (conclusión)

Período	Azúcar y productos de confitería			Yerba mate elaborada y té		
	Variación %			Variación %		
	respecto al período anterior	respecto a igual período del año anterior	del acumulado desde enero hasta cada mes del mismo año respecto a igual acumulado del año anterior	respecto al período anterior	respecto a igual período del año anterior	del acumulado desde enero hasta cada mes del mismo año respecto a igual acumulado del año anterior
2007	5,1	///	///	4,6	///	///
2008	1,7	///	///	2,0	///	///
2009	8,1	///	///	4,7	///	///
2010	1,9	///	///	6,2	///	///
2010 Oct	-17,3	9,1	-0,5	10,6	7,8	6,7
Nov	-16,4	8,9	0,3	-7,2	0,2	6,1
Dic	-12,3	29,6	1,9	4,5	7,7	6,2
2011 Ene	-25,2	11,2	11,2	3,3	2,1	2,1
Feb	15,5	4,5	7,5	11,9	5,7	4,0
Mar	24,6	0,1	4,4	-0,7	-8,6	-0,7
Abr	-6,1	-1,1	2,8	7,0	0,1	-0,5
May	9,4	4,6	3,2	-6,9	-3,8	-1,2
Jun	16,0	0,6	2,7	-7,9	0,1	-1,0
Jul	10,5	-8,7	0,3	-6,5	-2,3	-1,2
Ago	4,6	-9,1	-1,4	-2,2	-3,1	-1,4
Sep	4,2	-6,4	-2,1	-5,2	-2,1	-1,4
Oct	-11,5	0,1	-1,9	11,2	-1,6	-1,5

Período	Bebidas			Cigarrillos		
	Variación %			Variación %		
	respecto al período anterior	respecto a igual período del año anterior	del acumulado desde enero hasta cada mes del mismo año respecto a igual acumulado del año anterior	respecto al período anterior	respecto a igual período del año anterior	del acumulado desde enero hasta cada mes del mismo año respecto a igual acumulado del año anterior
2007	7,3	///	///	5,1	///	///
2008	6,8	///	///	7,7	///	///
2009	8,0	///	///	0,4	///	///
2010	3,5	///	///	-1,4	///	///
2010 Oct	22,7	7,4	2,8	-7,8	-7,8	-2,4
Nov	3,0	3,9	2,9	9,3	-4,7	-2,7
Dic	11,4	8,7	3,5	-0,7	14,5	-1,4
2011 Ene	3,3	12,3	12,3	4,1	7,2	7,2
Feb	-8,6	10,8	11,6	-1,0	8,6	7,9
Mar	2,4	8,6	10,6	-10,9	-16,8	-1,1
Abr	-10,8	0,7	8,2	19,3	2,3	-0,2
May	-18,7	6,9	8,0	-0,8	12,8	2,3
Jun	-20,9	6,2	7,8	-10,4	12,2	3,7
Jul	8,7	8,8	7,9	-1,9	-0,8	3,1
Ago	17,9	14,9	8,6	-4,3	-1,6	2,5
Sep	9,3	9,2	8,7	6,4	-2,6	1,9
Oct	15,2	2,5	8,0	-12,5	-7,6	1,0

Cuadro 1.1.3 Variación porcentual del EMI. Productos seleccionados de la industria textil

Período		Hilados de algodón		
		Variación %		
		respecto al período anterior	respecto a igual período del año anterior	del acumulado desde enero hasta cada mes del mismo año respecto a igual acumulado del año anterior
2007		1,7	///	///
2008		-3,9	///	///
2009		1,1	///	///
2010		16,0	///	///
2010	Oct	3,8	9,3	18,5
	Nov	1,9	9,2	17,5
	Dic	5,4	3,2	16,0
2011	Ene	-26,2	6,8	6,8
	Feb	14,7	16,5	11,8
	Mar	9,9	7,3	10,1
	Abr	-9,3	1,5	7,8
	May	5,3	-4,1	5,1
	Jun	-0,4	7,1	5,4
	Jul	2,8	-0,9	4,4
	Ago	1,1	5,3	4,5
	Sep	-8,2	-5,9	3,3
	Oct	-1,2	-10,5	1,8

Período		Fibras sintéticas y artificiales			Tejidos		
		Variación %			Variación %		
		respecto al período anterior	respecto a igual período del año anterior	del acumulado desde enero hasta cada mes del mismo año respecto a igual acumulado del año anterior	respecto al período anterior	respecto a igual período del año anterior	del acumulado desde enero hasta cada mes del mismo año respecto a igual acumulado del año anterior
2007		-21,5	///	///	6,6	///	///
2008		-16,7	///	///	3,0	///	///
2009		-1,9	///	///	-5,2	///	///
2010		47,8	///	///	14,3	///	///
2010	Oct	-1,4	17,5	54,2	3,8	2,7	16,8
	Nov	-5,8	22,1	50,8	7,5	3,6	15,3
	Dic	1,1	19,7	47,8	2,5	5,1	14,3
2011	Ene	25,0	3,8	3,8	-12,4	11,5	11,5
	Feb	15,3	15,4	9,7	10,5	18,9	15,3
	Mar	-25,2	9,3	9,6	-3,0	11,2	13,9
	Abr	-2,4	8,6	9,4	-0,8	2,3	10,7
	May	-0,6	-6,2	6,2	7,9	4,2	9,3
	Jun	1,3	1,1	5,4	-8,1	2,5	8,1
	Jul	-13,1	4,6	5,3	-6,8	4,2	7,6
	Ago	-10,1	-22,1	1,9	-2,2	-0,5	6,6
	Sep	2,0	-20,8	-0,6	--	-3,8	5,4
	Oct	9,6	-12,0	-1,7	-0,3	-7,6	4,0

1. ACTIVIDAD INDUSTRIAL

Cuadro 1.1.4 Variación porcentual del EMI. Producción de papel y cartón

Período		Papel y cartón		
		Variación %		
		respecto al período anterior	respecto a igual período del año anterior	del acumulado desde enero hasta cada mes del mismo año respecto a igual acumulado del año anterior
2007		2,9	///	///
2008		1,9	///	///
2009		6,4	///	///
2010		-1,5	///	///
2010	Oct	-8,8	-5,3	-1,4
	Nov	16,3	-4,5	-1,7
	Dic	5,5	0,2	-1,5
2011	Ene	-22,0	-0,2	-0,2
	Feb	6,5	-0,2	-0,2
	Mar	6,1	-6,8	-2,6
	Abr	0,2	0,3	-1,9
	May	1,6	2,4	-1,0
	Jun	-5,9	5,5	--
	Jul	3,4	9,4	1,3
	Ago	0,5	5,1	1,7
	Sep	8,4	6,5	2,3
	Oct	-5,4	10,5	3,1

Cuadro 1.1.5 Variación porcentual del EMI. Productos de editoriales e imprentas

Período		Productos de editoriales e imprentas		
		Variación %		
		respecto al período anterior	respecto a igual período del año anterior	del acumulado desde enero hasta cada mes del mismo año respecto a igual acumulado del año anterior
2007		7,0	///	///
2008		5,5	///	///
2009		4,1	///	///
2010		5,5	///	///
2010	Oct	-7,7	4,6	6,0
	Nov	-2,4	4,1	5,9
	Dic	5,1	1,4	5,5
2011	Ene	-9,2	4,1	4,1
	Feb	2,4	6,4	5,3
	Mar	-2,6	2,1	4,2
	Abr	1,8	-3,4	2,2
	May	8,5	0,1	1,7
	Jun	-11,3	-6,9	0,2
	Jul	8,3	3,9	0,8
	Ago	2,6	0,6	0,7
	Sep	8,2	1,2	0,8
	Oct	-6,2	2,8	1,0

Cuadro 1.1.6 Variación porcentual del EMI. Productos seleccionados de la industria química y petroquímica

Período	Petróleo procesado			Productos químicos básicos		
	Variación %			Variación %		
	respecto al período anterior	respecto a igual período del año anterior	del acumulado desde enero hasta cada mes del mismo año respecto a igual acumulado del año anterior	respecto al período anterior	respecto a igual período del año anterior	del acumulado desde enero hasta cada mes del mismo año respecto a igual acumulado del año anterior
2007	5,1	///	///	-3,5	///	///
2008	-2,7	///	///	2,3	///	///
2009	-6,7	///	///	9,5	///	///
2010	-0,1	///	///	-2,0	///	///
2010 Oct	-6,3	2,9	1,5	21,9	-0,8	-2,4
Nov	6,0	-4,1	0,9	-0,6	2,1	-2,0
Dic	-3,7	-11,5	-0,1	8,7	-2,3	-2,0
2011 Ene	8,7	-6,5	-6,5	-6,2	-4,9	-4,9
Feb	-7,1	-3,6	-5,1	-1,1	1,4	-1,9
Mar	6,6	-6,9	-5,7	1,8	6,4	0,8
Abr	-5,4	-4,9	-5,5	6,4	1,6	1,0
May	-1,9	-8,4	-6,1	-19,8	-5,7	-0,3
Jun	2,8	-0,9	-5,3	-7,7	-7,9	-1,4
Jul	5,4	0,3	-4,5	-4,4	5,4	-0,6
Ago	-12,4	-16,3	-6,0	-1,6	-3,9	-1,0
Sep	12,2	1,8	-5,2	6,7	-1,5	-1,0
Oct	-8,7	-0,8	-4,8	22,6	-0,9	-1,0

Período	Gases industriales			Agroquímicos		
	Variación %			Variación %		
	respecto al período anterior	respecto a igual período del año anterior	del acumulado desde enero hasta cada mes del mismo año respecto a igual acumulado del año anterior	respecto al período anterior	respecto a igual período del año anterior	del acumulado desde enero hasta cada mes del mismo año respecto a igual acumulado del año anterior
2007	9,5	///	///	3,6	///	///
2008	3,7	///	///	7,8	///	///
2009	0,1	///	///	5,7	///	///
2010	2,4	///	///	7,6	///	///
2010 Oct	4,7	2,3	3,1	14,1	-2,7	7,0
Nov	-0,1	3,2	3,2	3,7	14,2	7,7
Dic	1,2	-5,1	2,4	23,3	7,5	7,6
2011 Ene	0,9	6,3	6,3	-3,3	12,5	12,5
Feb	-6,7	0,1	3,2	-13,9	10,4	11,5
Mar	2,8	-5,2	0,3	-13,5	-18,6	0,9
Abr	-1,0	-4,6	-1,0	-12,3	-7,4	-0,9
May	3,3	2,3	-0,3	-10,5	-11,3	-2,6
Jun	-5,2	-2,8	-0,7	1,8	2,0	-2,0
Jul	11,9	6,6	0,3	6,2	2,5	-1,5
Ago	-0,8	1,1	0,4	-7,4	3,4	-1,0
Sep	-14,3	-5,5	-0,2	31,1	8,1	--
Oct	11,0	0,1	-0,2	3,4	-2,1	-0,2

(sigue)

1. ACTIVIDAD INDUSTRIAL

Cuadro 1.1.6 (conclusión)

Período	Neumáticos			Detergentes, jabones y productos personales		
	Variación %			Variación %		
	respecto al período anterior	respecto a igual período del año anterior	del acumulado desde enero hasta cada mes del mismo año respecto a igual acumulado del año anterior	respecto al período anterior	respecto a igual período del año anterior	del acumulado desde enero hasta cada mes del mismo año respecto a igual acumulado del año anterior
2007	-1,7	///	///	19,0	///	///
2008	-8,1	///	///	8,5	///	///
2009	1,9	///	///	10,0	///	///
2010	11,4	///	///	3,4	///	///
2010 Oct	-3,0	4,8	14,2	4,7	13,6	2,9
Nov	2,2	4,2	13,2	-4,6	4,7	3,1
Dic	39,2	0,2	11,4	-5,5	7,6	3,4
2011 Ene	-31,4	6,5	6,5	2,0	5,4	5,4
Feb	-13,4	10,8	8,5	9,9	2,2	3,7
Mar	11,3	7,7	8,2	-6,0	0,1	2,5
Abr	9,7	9,9	8,7	3,7	1,8	2,3
May	3,0	14,0	9,8	2,0	4,6	2,8
Jun	-1,2	8,9	9,6	-8,3	-5,0	1,5
Jul	-2,0	1,5	8,4	1,5	-6,4	0,3
Ago	-3,2	1,6	7,4	-2,4	-5,3	-0,4
Sep	-1,5	-4,8	5,9	9,1	4,3	0,1
Oct	4,9	2,9	5,6	0,7	0,3	0,1

Período	Materias primas plásticas y caucho sintético			Manufacturas de plástico			Productos farmacéuticos		
	Variación %			Variación %			Variación %		
	respecto al período anterior	respecto a igual período del año anterior	del acumulado desde enero hasta cada mes del mismo año respecto a igual acumulado del año anterior	respecto al período anterior	respecto a igual período del año anterior	del acumulado desde enero hasta cada mes del mismo año respecto a igual acumulado del año anterior	respecto al período anterior	respecto a igual período del año anterior	del acumulado desde enero hasta cada mes del mismo año respecto a igual acumulado del año anterior
2007	-5,5	///	///	10,4	///	///	12,0	///	///
2008	4,4	///	///	3,7	///	///	6,3	///	///
2009	12,1	///	///	8,5	///	///	13,1	///	///
2010	-1,4	///	///	10,4	///	///	1,7	///	///
2010 Oct	-0,8	5,7	-2,0	4,1	17,4	11,1	-1,5	10,3	-0,9
Nov	-6,6	2,6	-1,6	7,5	11,2	11,1	0,6	11,8	0,3
Dic	37,2	0,1	-1,4	5,0	3,8	10,4	13,6	16,7	1,7
2011 Ene	-24,8	1,0	1,0	-8,8	-7,7	-7,7	-24,3	21,8	21,8
Feb	3,0	1,0	1,0	9,2	8,5	0,1	2,3	6,7	13,6
Mar	1,2	-5,4	-1,3	2,7	9,7	3,3	11,0	7,5	11,4
Abr	5,4	9,5	1,4	-0,5	10,6	5,1	-3,7	10,4	11,1
May	-21,5	1,1	1,3	-4,6	8,6	5,7	-1,8	9,8	10,8
Jun	-2,2	-3,4	0,6	-18,1	7,5	6,0	7,0	15,8	11,7
Jul	-11,2	0,7	0,6	1,4	6,4	6,0	16,5	5,9	10,7
Ago	24,1	2,5	0,9	1,4	3,2	5,7	-5,7	10,2	10,6
Sep	12,6	0,1	0,8	7,5	3,2	5,4	1,4	8,9	10,4
Oct	1,4	2,3	0,9	1,0	0,1	4,9	-9,5	0,1	9,3

Cuadro 1.1.7 Variación porcentual del EMI. Productos seleccionados de la industria de materiales para la construcción

Período		Vidrio		
		Variación %		
		respecto al período anterior	respecto a igual período del año anterior	del acumulado desde enero hasta cada mes del mismo año respecto a igual acumulado del año anterior
2007		5,4	///	///
2008		6,2	///	///
2009		5,6	///	///
2010		0,7	///	///
2010	Oct	0,8	2,4	-0,5
	Nov	2,1	10,6	0,5
	Dic	3,6	2,1	0,7
2011	Ene	-14,8	4,9	4,9
	Feb	-5,2	2,4	3,7
	Mar	6,8	5,1	4,2
	Abr	-1,5	1,9	3,6
	May	5,5	10,7	5,0
	Jun	-5,7	0,3	4,2
	Jul	12,6	2,9	4,0
	Ago	7,7	9,7	4,8
	Sep	-8,1	0,5	4,3
	Oct	1,4	1,1	3,9

Período		Cemento			Otros materiales para la construcción		
		Variación %			Variación %		
		respecto al período anterior	respecto a igual período del año anterior	del acumulado desde enero hasta cada mes del mismo año respecto a igual acumulado del año anterior	respecto al período anterior	respecto a igual período del año anterior	del acumulado desde enero hasta cada mes del mismo año respecto a igual acumulado del año anterior
2007		7,4	///	///	10,1	///	///
2008		2,0	///	///	13,4	///	///
2009		-2,6	///	///	6,2	///	///
2010		10,1	///	///	7,4	///	///
2010	Oct	5,6	9,3	8,2	-6,0	4,5	6,9
	Nov	3,9	21,8	9,5	0,5	10,9	7,3
	Dic	-5,4	17,1	10,1	3,6	8,7	7,4
2011	Ene	-7,6	17,6	17,6	-9,1	16,8	16,8
	Feb	-6,1	13,4	15,5	-5,0	9,2	13,0
	Mar	7,7	6,8	12,4	5,6	4,6	10,0
	Abr	9,7	17,4	13,7	10,4	10,5	10,1
	May	2,3	19,6	15,0	7,5	11,4	10,4
	Jun	-8,7	12,4	14,5	-16,1	12,6	10,8
	Jul	3,1	9,1	13,7	5,7	7,5	10,3
	Ago	7,6	13,2	13,6	2,7	9,8	10,2
	Sep	5,7	16,5	14,0	13,0	9,2	10,1
	Oct	-2,1	8,0	13,3	-7,9	6,9	9,7

1. ACTIVIDAD INDUSTRIAL

Cuadro 1.1.8 Variación porcentual del EMI. Productos seleccionados de la industria siderúrgica

Período	Acero crudo			Aluminio primario		
	Variación %			Variación %		
	respecto al período anterior	respecto a igual período del año anterior	del acumulado desde enero hasta cada mes del mismo año respecto a igual acumulado del año anterior	respecto al período anterior	respecto a igual período del año anterior	del acumulado desde enero hasta cada mes del mismo año respecto a igual acumulado del año anterior
2007	-2,7	///	///	4,9	///	///
2008	3,6	///	///	37,6	///	///
2009	-24,2	///	///	4,8	///	///
2010	28,7	///	///	0,9	///	///
2010 Oct	2,9	9,7	35,4	5,4	3,0	0,6
Nov	-0,7	8,7	32,3	-3,1	3,3	0,8
Dic	9,2	1,9	28,7	2,7	1,7	0,9
2011 Ene	-28,0	6,3	6,3	-1,8	2,3	2,3
Feb	32,0	11,2	9,0	-7,3	3,5	2,9
Mar	0,8	6,4	8,1	15,7	9,1	5,0
Abr	4,5	9,7	8,5	-4,0	8,0	5,8
May	1,0	10,2	8,9	1,7	6,1	5,8
Jun	-8,1	10,2	9,1	2,8	12,5	6,9
Jul	8,4	11,4	9,4	1,3	10,1	7,4
Ago	0,1	3,1	8,6	-1,9	5,3	7,1
Sep	-7,2	4,5	8,1	-2,6	7,2	7,1
Oct	5,6	7,2	8,0	3,3	5,1	6,9

Cuadro 1.1.9 Variación porcentual del EMI. Productos seleccionados de la industria metalmeccánica

Período	Automotores			Metalmeccánica excluida industria automotriz		
	Variación %			Variación %		
	respecto al período anterior	respecto a igual período del año anterior	del acumulado desde enero hasta cada mes del mismo año respecto a igual acumulado del año anterior	respecto al período anterior	respecto a igual período del año anterior	del acumulado desde enero hasta cada mes del mismo año respecto a igual acumulado del año anterior
2007	25,2	///	///	9,5	///	///
2008	11,0	///	///	2,6	///	///
2009	-11,3	///	///	1,3	///	///
2010	40,6	///	///	7,8	///	///
2010 Oct	-14,0	15,3	43,5	-1,6	14,2	3,9
Nov	20,3	35,2	42,5	6,5	28,4	6,1
Dic	-9,1	25,2	40,6	-1,2	27,8	7,8
2011 Ene	-38,2	38,6	38,6	-22,2	26,9	26,9
Feb	5,2	6,5	20,0	8,8	22,1	24,4
Mar	53,8	29,4	24,0	5,7	16,5	21,4
Abr	-0,6	21,8	23,3	13,7	12,8	18,8
May	10,7	28,7	24,6	3,6	12,8	17,4
Jun	-0,5	20,4	23,8	-9,2	13,1	16,6
Jul	-11,5	20,1	23,2	1,3	8,9	15,4
Ago	21,8	17,8	22,3	5,1	10,2	14,7
Sep	-3,5	7,2	20,1	2,7	8,4	13,9
Oct	-11,6	10,2	19,0	-2,2	7,8	13,2

1.2. Utilización de la capacidad instalada en la industria

El indicador de la **Utilización de la Capacidad Instalada en la Industria** mide la proporción utilizada de la capacidad instalada del sector industrial de nuestro país.

Para su cálculo se tiene en cuenta cuál es efectivamente la producción máxima que cada sector puede obtener con la capacidad instalada actual. Se consideran criterios técnicos, como el aprovechamiento potencial de las plantas productivas empleando el máximo de turnos posibles y las

paradas necesarias para el mantenimiento apropiado de dicha capacidad.

El cálculo de este indicador comenzó en enero de 2002. Al igual que en el Estimador Mensual Industrial (EMI), para la obtención del nivel general, se utiliza la estructura de valor agregado de la industria correspondiente a 1997. Se presentan datos –expresados en porcentaje– del nivel general de la industria y de los bloques sectoriales.

Cuadro 1.2.1 Utilización de la capacidad instalada en la industria. Bloques sectoriales

Periodo	Nivel general	Productos alimenticios y bebidas	Productos del tabaco	Productos textiles (*)	Papel y cartón	Edición e impresión	Refinación de petróleo	Sustancias y productos químicos	Caucho y plástico	Minerales no metálicos	Industrias metálicas básicas	Vehículos automotores	Metal-mecánica excluida industria automotriz
% de utilización													
2010													
Oct	79,2	84,0	63,0	82,0	73,9	80,2	77,9	86,9	76,0	81,0	88,3	67,7	69,3
Nov	83,4	80,3	71,2	90,1	88,8	80,9	85,4	87,1	83,6	85,0	90,2	84,2	76,3
Dic	82,9	80,4	68,4	89,9	90,6	82,3	79,5	92,9	88,1	82,5	94,5	74,1	73,0
2011													
Ene	69,5	69,4	71,1	76,2	70,7	74,7	86,5	82,0	77,4	74,1	71,5	45,8	56,8
Feb	80,4	78,7	77,9	88,6	83,3	84,7	89,0	90,5	89,8	77,6	91,1	59,4	70,4
Mar	76,1	70,9	61,8	79,6	79,9	74,5	85,6	81,6	84,4	74,8	84,8	74,2	65,3
Abr	80,9	76,9	75,8	80,1	82,7	78,4	83,7	83,8	88,4	82,7	90,3	76,2	76,8
May	78,3	70,2	74,4	83,2	81,3	82,4	79,4	74,2	82,8	84,1	88,4	81,6	77,0
Jun	76,2	66,0	68,8	80,3	79,1	75,6	84,4	76,5	73,0	77,4	84,8	84,0	72,2
Jul	75,7	67,7	65,3	74,0	79,2	79,2	86,1	78,0	71,0	79,8	88,1	71,9	70,8
Ago	78,1	72,2	62,5	72,9	79,6	81,3	75,5	77,3	71,3	83,0	87,9	87,6	74,4
Sep	83,6	79,4	68,8	73,9	89,1	90,9	87,5	85,9	77,7	89,8	84,9	87,3	79,0
Oct	80,1	83,0	58,3	71,2	81,6	82,5	77,3	83,4	76,5	83,8	86,5	74,7	74,7

(*) El bloque de Productos textiles incluye para su cálculo los rubros productores de Hilados de algodón y tejidos, en correspondencia con la rama 17 de la Clasificación Industrial Internacional Uniforme Revisión 3 (CIIU- rev.3). El rubro productor de Fibras sintéticas y artificiales integra el bloque de Sustancias y productos químicos.

1.3. Indicadores de producción, ocupación y salarios en la industria

La **Encuesta Industrial Mensual (EIM)** es un programa del INDEC, destinado a obtener información sobre la evolución de la producción y el empleo.

Dicha encuesta releva una muestra de cobertura nacional de aproximadamente 3.000 locales industriales de todo el país que cuentan con más de 10 obreros ocupados, y abarca todas las actividades de la industria manufacturera. La información se recopila mensualmente mediante la aplicación de un formulario que registra entre otros, datos correspondientes al valor de las ventas de bienes producidos con materia prima propia, variación de existencias, ocupación, horas trabajadas y salarios pagados.

Para la ponderación de los indicadores se ha tomado como base el año 1997, utilizando los datos surgidos de la Matriz Insumo- Producto.

En esta publicación se incluyen los indicadores considerados más relevantes: Índice de Volumen Físico de la Producción (IVF), Índice de Obreros Ocupados (IOO), Índice de Horas Trabajadas (IHT) e Índice de Salario Medio por Obrero (ISO), que en esta presentación corresponden al nivel general y a las divisiones 15 a 36 de la Clasificación Industrial Internacional Uniforme, revisión 3 (CIIU - rev3).

A partir del segundo trimestre de 2002 se interrumpe la serie correspondiente a la Rama 30 (fabricación de maquinaria de oficina, contabilidad e informática) aplicando el criterio de "dato confidencial por aplicación de las reglas de secreto estadístico".

Para los usuarios que lo requieran, se encuentran disponibles las series históricas de los indicadores mencionados, en base 1997=100.

Cuadro 1.3.1 Indicadores de Volumen Físico de la Producción, Obreros Ocupados, Horas Trabajadas y Salario por Obrero. Índices base 1997=100

Trimestre	Índice de Volumen Físico	Índice de Obreros Ocupados	Índice de Horas Trabajadas	Índice de Salario por Obrero
2010 *				
1°	129,3	94,6	83,6	486,8
2°	141,9	95,3	91,4	533,8
3°	152,1	95,4	93,4	582,0
4°	158,2	96,0	90,6	633,0
2011 *				
1°	147,7	97,5	83,7	647,9
2°	160,9	98,2	94,6	700,6
3°	168,4	98,6	96,9	761,1

Gráfico 1.3.1 Evolución de los indicadores de Volumen Físico de la Producción, Obreros Ocupados, Horas Trabajadas y Salario por Obrero. Índices base 1997=100

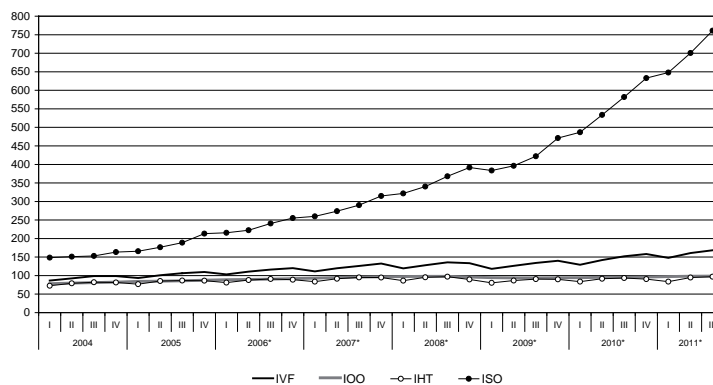

1.3.2. Índice de Volumen Físico de la Producción

El Índice de Volumen Físico de la Producción (IVF) brinda, con una periodicidad trimestral, la evolución de la industria manufacturera. Para su elaboración, se compilan datos referidos a ventas y existencias a valores corrientes, que luego son transformados, mediante la aplicación de indicadores de precios estimados a partir del Índice de Precios al Productor (IPP), en valores de producción a precios constantes.

Los índices a nivel de División y del Nivel General de la Industria, se obtienen promediando los índices de las ramas de actividad intervinientes, ponderados por el valor agregado de las mismas en el período base.

En el cuadro 1.3.2.2. de la página siguiente, se incluye la versión desestacionalizada por el método directo.

A partir de enero de 2004, la desestacionalización se realiza utilizando el programa X12- ARIMA versión 2000. Cabe destacar que dadas las características de este método, la serie desestacionalizada puede presentar algunas modificaciones cada vez que un nuevo dato se incorpora a la serie original, principalmente en los últimos años.

Los usuarios interesados en conocer más detalladamente las opciones utilizadas en el procesamiento pueden solicitar esta información al INDEC.

**Cuadro 1.3.2.1 Índice de Volumen Físico de la Producción, base 1997=100.
Tercer trimestre de 2011**

Rama	Tercer trimestre 2011*	Variación %		
		respecto al trimestre anterior	respecto a igual trimestre del año anterior	del acumulado desde enero hasta cada trimestre del mismo año respecto a igual acumulado del año anterior
Nivel general	168,4	4,6	10,7	12,7
15. Elaboración de productos alimenticios y bebidas	203,3	9,0	7,4	10,9
16. Elaboración de productos de tabaco	134,5	- 12,9	22,9	- 2,8
17. Fabricación de productos textiles	80,7	- 0,1	8,5	9,8
18. Fabricación de prendas de vestir, terminación y teñido de pieles	94,4	- 4,8	7,4	10,4
19. Curtido y terminación de cueros, fabricación de artículos de marroquinería, talabartería y calzado y de sus partes	264,5	0,6	20,2	23,1
20. Producción de madera y fabricación de productos de madera y corcho (excepto muebles), artículos de paja y materiales trenzables	135,6	5,8	17,1	17,3
21. Fabricación de papel y productos de papel	173,1	5,0	18,3	19,5
22. Edición e impresión, reproducción de grabaciones	136,2	4,7	1,4	5,3
23. Fabricación de coque, productos de la refinación del petróleo y combustible nuclear	93,1	- 8,5	- 4,3	- 1,4
24. Fabricación de sustancias y productos químicos	182,6	4,2	11,6	10,8
25. Fabricación de productos de caucho y plástico	198,3	2,1	11,5	14,9
26. Fabricación de productos minerales no metálicos	152,8	2,2	9,2	11,0
27. Fabricación de metales comunes	181,3	4,4	15,2	16,7
28. Fabricación de productos de metal, excepto maquinaria y equipo	107,9	- 1,5	4,3	7,2
29. Fabricación de maquinaria y equipo n.c.p.	161,2	1,6	7,6	13,5
31. Fabricación de maquinaria y aparatos eléctricos	98,7	1,5	2,3	4,7
32. Fabricación de equipos y aparatos de radio, televisión y comunicaciones	158,9	7,3	25,9	30,0
33. Fabricación de instrumentos médicos, ópticos y de precisión, relojes, etc.	125,4	- 1,6	- 3,7	- 0,8
34. Fabricación de vehículos automotores, autopartes, remolques y semirremolques	208,4	9,4	31,8	35,7
35. Fabricación de equipo de transporte n.c.p.	58,3	- 13,7	- 8,7	- 8,2
36. Fabricación de muebles y colchones e industrias manufactureras n.c.p.	64,9	- 0,2	2,1	3,3

1. ACTIVIDAD INDUSTRIAL

Cuadro 1.3.2.2 Índice de Volumen Físico de la Producción, base 1997=100. Datos trimestrales

Rama	Año 2010*				Año 2011*		
	1°	2°	3°	4°	1°	2°	3°
Nivel general desestacionalizado	138,5	142,8	147,5	152,3	158,1	161,8	163,3
Nivel general con estacionalidad	129,3	141,9	152,1	158,2	147,7	160,9	168,4
15. Elaboración de productos alimenticios y bebidas	156,8	166,5	189,4	191,5	178,5	186,6	203,3
16. Elaboración de productos de tabaco	174,0	158,5	109,4	94,1	140,6	154,4	134,5
17. Fabricación de productos textiles	61,6	74,2	74,4	67,5	69,3	80,8	80,7
18. Fabricación de prendas de vestir, terminación y teñido de pieles	76,7	90,5	88,0	96,0	88,1	99,2	94,4
19. Curtido y terminación de cueros, fabricación de artículos de marroquinería, talabartería y calzado y de sus partes	176,1	211,7	220,1	212,6	220,7	263,1	264,5
20. Producción de madera y fabricación de productos de madera y corcho (excepto muebles), artículos de paja y materiales trenzables	95,8	108,8	115,8	110,5	112,2	128,2	135,6
21. Fabricación de papel y productos de papel	132,0	139,7	146,3	153,6	161,7	164,8	173,1
22. Edición e impresión, reproducción de grabaciones	112,6	124,9	134,3	147,0	125,1	130,1	136,2
23. Fabricación de coque, productos de la refinación del petróleo y combustible nuclear	107,2	97,5	97,3	106,1	103,1	101,7	93,1
24. Fabricación de sustancias y productos químicos	148,3	158,0	163,6	175,5	163,0	175,3	182,6
25. Fabricación de productos de caucho y plástico	154,6	166,9	177,8	193,7	181,2	194,2	198,3
26. Fabricación de productos minerales no metálicos	120,2	133,7	140,0	144,7	134,7	149,6	152,8
27. Fabricación de metales comunes	136,6	147,6	157,4	160,4	160,4	173,6	181,3
28. Fabricación de productos de metal, excepto maquinaria y equipo	88,5	101,8	103,5	105,3	97,3	109,5	107,9
29. Fabricación de maquinaria y equipo n.c.p.	116,8	138,1	149,8	163,9	139,7	158,6	161,2
31. Fabricación de maquinaria y aparatos eléctricos	80,8	93,4	96,5	93,7	87,5	97,2	98,7
32. Fabricación de equipos de radio, televisión y comunicaciones	88,3	113,9	126,2	134,7	119,9	148,1	158,9
33. Fabricación de instrumentos médicos, ópticos y de precisión, relojes, etc.	112,4	131,7	130,3	136,0	118,7	127,5	125,4
34. Fabricación de vehículos automotores, remolques y semirremolques	101,1	141,4	158,2	172,4	144,6	190,5	208,4
35. Fabricación de equipo de transporte n.c.p.	71,2	75,5	63,9	73,3	67,5	67,6	58,3
36. Fabricación de muebles y colchones e industrias manufactureras n.c.p.	55,2	59,4	63,6	64,1	54,0	65,1	64,9

Gráfico 1.3.2 Evolución del Índice de Volumen Físico de la Producción, base 1997=100. Datos trimestrales

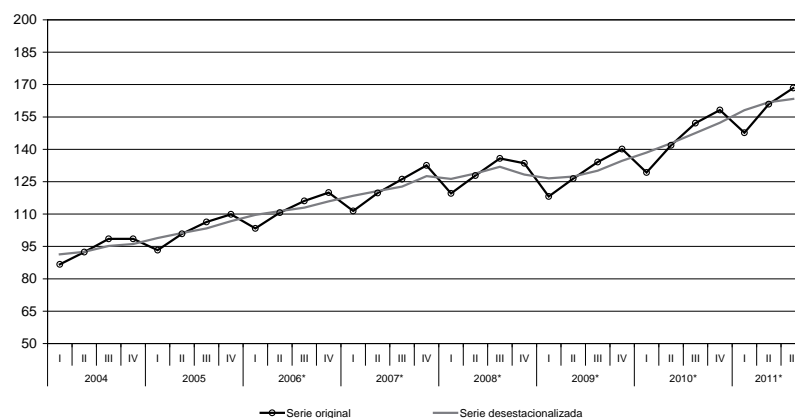

Cuadro 1.3.2.3 Índice de Volumen Físico de la Producción, base 1997=100. Años 2004-2010

Rama	2004	2005	2006*	2007*	2008*	2009*	2010*
Nivel general	94,0	102,6	112,5	122,5	129,2	129,7	145,4
15. Elaboración de productos alimenticios y bebidas	107,7	118,8	125,9	138,4	149,3	161,3	176,1
16. Elaboración de productos de tabaco	102,5	92,3	94,6	107,0	121,6	118,2	134,0
17. Fabricación de productos textiles	57,3	62,6	63,7	68,7	63,7	59,9	69,5
18. Fabricación de prendas de vestir, terminación y teñido de pieles	64,1	79,3	81,3	85,3	91,0	84,7	87,8
19. Curtido y terminación de cueros, fabricación de artículos de marroquinería, talabartería y calzado y de sus partes	119,9	122,7	140,8	159,7	160,4	165,1	205,1
20. Producción de madera y fabricación de productos de madera y corcho (excepto muebles), artículos de paja y materiales trenzables	117,6	109,0	118,0	117,8	114,3	101,4	107,7
21. Fabricación de papel y productos de papel	103,6	114,5	124,0	132,3	140,0	132,4	142,9
22. Edición e impresión, reproducción de grabaciones	92,6	99,7	108,2	119,9	132,5	121,1	129,7
23. Fabricación de coque, productos de la refinación del petróleo y combustible nuclear	98,1	100,7	108,9	110,8	108,1	100,8	102,0
24. Fabricación de sustancias y productos químicos	97,0	104,3	115,5	124,5	131,7	144,8	161,4
25. Fabricación de productos de caucho y plástico	115,4	125,5	133,7	141,7	145,5	152,9	173,3
26. Fabricación de productos minerales no metálicos	81,5	93,0	112,0	119,6	126,7	123,1	134,6
27. Fabricación de metales comunes	101,7	109,0	119,5	122,5	137,4	120,7	150,5
28. Fabricación de productos de metal, excepto maquinaria y equipo	73,4	79,9	88,3	95,3	99,9	93,5	99,8
29. Fabricación de maquinaria y equipo n.c.p.	101,5	109,7	130,4	147,4	150,7	129,7	142,1
31. Fabricación de maquinaria y aparatos eléctricos	68,3	73,8	77,6	90,8	96,6	86,2	91,1
32. Fabricación de equipos de radio, televisión y comunicaciones	57,9	74,8	85,7	90,6	93,2	90,5	115,8
33. Fabricación de instrumentos médicos, ópticos y de precisión, relojes, etc.	74,3	89,8	97,2	118,3	120,6	117,6	127,6
34. Fabricación de vehículos automotores, remolques y semirremolques	67,4	80,1	99,0	115,2	117,4	103,1	143,3
35. Fabricación de equipo de transporte n.c.p.	71,1	82,4	81,8	86,4	77,4	74,7	71,0
36. Fabricación de muebles y colchones e industrias manufactureras n.c.p.	50,9	54,1	61,7	69,6	69,1	61,0	60,6

1. ACTIVIDAD INDUSTRIAL

1.3.3. Índice de Obreros Ocupados

El Índice de Obreros Ocupados (*) (IOO) expresa la cantidad de obreros ocupados en un trimestre en relación al año base. Comprende al personal con categoría no superior a la de supervisor afectado al proceso productivo del local, ya sea en la elaboración de bienes, control de calidad, acarreo dentro del local, tareas auxiliares a la producción, mantenimiento de equipo de producción, almacenaje y reparación de bienes producidos por el local. Se considera al personal mensualizado o jornalizado, en relación de dependencia. Se excluye a los propietarios, empleadores y socios activos que no perciben sueldo, familiares y otros no asalariados, al personal obrero de agencia, al personal técnico o administrativo,

a los trabajadores a domicilio, contratistas y subcontratistas.

Para el cálculo de los índices a nivel Grupo, División y Nivel general se procede de manera similar a lo explicado para el Índice de Volumen Físico.

(*) Si bien se mantiene su denominación tradicional, se aclara que en realidad es un índice del personal asalariado (jornalizado o mensualizado), afectado al proceso productivo.

Cuadro 1.3.3.1 Índice de Obreros Ocupados, base 1997=100. Tercer trimestre de 2011

Rama	Tercer trimestre 2011*	Variación %		
		respecto al trimestre anterior	respecto a igual trimestre del año anterior	del acumulado desde enero hasta cada trimestre del mismo año respecto a igual acumulado del año anterior
Nivel general	98,6	0,4	3,3	3,2
15. Elaboración de productos alimenticios y bebidas	102,1	-0,3	0,1	-0,7
16. Elaboración de productos de tabaco	86,1	-33,1	-1,5	-4,7
17. Fabricación de productos textiles	82,1	-0,6	-1,3	-0,4
18. Fabricación de prendas de vestir, terminación y teñido de pieles	71,8	-0,8	-1,5	0,7
19. Curtido y terminación de cueros, fabricación de artículos de marroquinería, talabartería y calzado y de sus partes	92,1	1,3	0,4	1,4
20. Producción de madera y fabricación de productos de madera y corcho (excepto muebles), artículos de paja y materiales trenzables	82,6	-1,0	-3,2	-0,8
21. Fabricación de papel y productos de papel	93,9	-0,2	2,4	3,2
22. Edición e impresión, reproducción de grabaciones	81,7	0,2	1,5	1,5
23. Fabricación de coque, productos de la refinación del petróleo y combustible nuclear	96,3	-2,8	-7,6	-3,2
24. Fabricación de sustancias y productos químicos	120,0	2,7	6,5	6,0
25. Fabricación de productos de caucho y plástico	107,1	-0,7	4,0	4,6
26. Fabricación de productos minerales no metálicos	99,7	1,4	6,2	6,4
27. Fabricación de metales comunes	95,8	1,1	3,3	4,3
28. Fabricación de productos de metal, excepto maquinaria y equipo	93,0	1,6	5,8	3,4
29. Fabricación de maquinaria y equipo n.c.p.	121,5	3,0	7,9	9,3
31. Fabricación de maquinaria y aparatos eléctricos	84,6	0,3	2,9	3,2
32. Fabricación de equipos y aparatos de radio, televisión y comunicaciones	121,8	15,0	34,9	27,8
33. Fabricación de instrumentos médicos, ópticos y de precisión, relojes, etc.	79,3	1,1	-0,4	-1,1
34. Fabricación de vehículos automotores, remolques y semirremolques	108,4	1,0	13,3	12,3
35. Fabricación de equipo de transporte n.c.p.	122,6	0,5	3,5	3,1
36. Fabricación de muebles y colchones e industrias manufactureras n.c.p.	87,0	--	3,1	3,7

Cuadro 1.3.3.2 Índice de Obreros Ocupados, base 1997=100. Datos trimestrales

Rama	Año 2010*				Año 2011*		
	1°	2°	3°	4°	1°	2°	3°
Nivel general	94,6	95,3	95,4	96,0	97,5	98,2	98,6
15. Elaboración de productos alimenticios y bebidas	103,9	103,3	101,9	99,8	102,5	102,4	102,1
16. Elaboración de productos de tabaco	121,4	128,0	87,4	73,2	106,2	128,6	86,1
17. Fabricación de productos textiles	80,8	82,9	83,2	82,2	81,3	82,6	82,1
18. Fabricación de prendas de vestir, terminación y teñido de pieles	70,7	72,0	72,9	73,6	72,9	72,4	71,8
19. Curtido y terminación de cueros, fabricación de artículos de marroquinería, talabartería y calzado y de sus partes	88,5	90,1	91,7	92,1	91,2	90,9	92,1
20. Producción de madera y fabricación de productos de madera y corcho (excepto muebles), artículos de paja y materiales trenzables	83,4	84,0	85,4	84,1	84,8	83,4	82,6
21. Fabricación de papel y productos de papel	91,2	91,2	91,6	93,1	94,7	94,1	93,9
22. Edición e impresión, reproducción de grabaciones	80,7	80,8	80,5	81,0	82,4	81,6	81,7
23. Fabricación de coque, productos de la refinación del petróleo y combustible nuclear	102,0	104,0	104,2	104,4	105,0	99,0	96,3
24. Fabricación de sustancias y productos químicos	109,9	110,6	112,7	114,7	116,3	116,8	120,0
25. Fabricación de productos de caucho y plástico	104,2	103,3	102,9	107,5	110,0	107,8	107,1
26. Fabricación de productos minerales no metálicos	90,9	92,2	93,9	95,6	96,8	98,3	99,7
27. Fabricación de metales comunes	90,2	91,4	92,7	95,1	95,5	94,7	95,8
28. Fabricación de productos de metal, excepto maquinaria y equipo	89,2	88,4	87,9	88,1	89,9	91,5	93,0
29. Fabricación de maquinaria y equipo n.c.p.	105,0	107,3	112,6	117,0	115,5	118,0	121,5
31. Fabricación de maquinaria y aparatos eléctricos	80,4	81,4	82,2	82,7	82,9	84,4	84,6
32. Fabricación de equipos de radio, televisión y comunicaciones	79,4	84,9	90,3	103,2	97,8	105,9	121,8
33. Fabricación de instrumentos médicos, ópticos y de precisión, relojes, etc.	80,6	79,3	79,6	80,2	79,1	78,5	79,3
34. Fabricación de vehículos automotores, remolques y semirremolques	92,1	95,6	95,6	98,4	102,4	107,3	108,4
35. Fabricación de equipo de transporte n.c.p.	118,8	118,6	118,5	119,4	122,4	121,9	122,6
36. Fabricación de muebles y colchones e industrias manufactureras n.c.p.	82,3	84,2	84,4	85,6	86,4	86,9	87,0

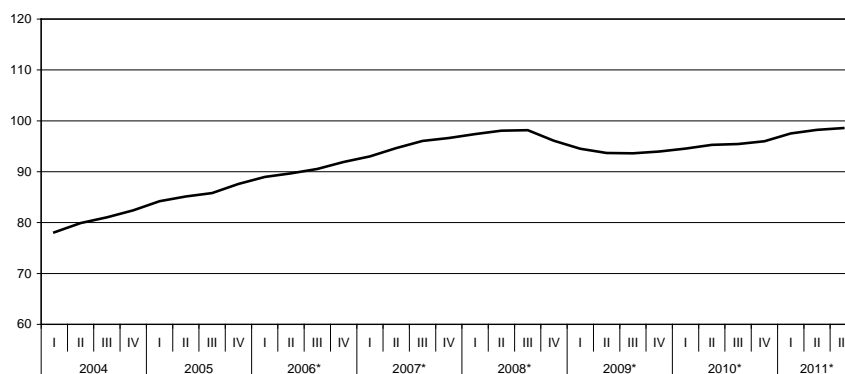
Gráfico 1.3.3 Evolución del Índice de Obreros Ocupados base 1997=100. Datos trimestrales

1. ACTIVIDAD INDUSTRIAL

Cuadro 1.3.3.3 Índice de Obreros Ocupados, base 1997=100. Años 2004-2010

Rama	2004	2005	2006*	2007*	2008*	2009*	2010*
Nivel general	80,4	85,7	90,3	95,1	97,4	94,0	95,3
15. Elaboración de productos alimenticios y bebidas	90,8	95,5	97,9	102,2	103,7	103,7	102,2
16. Elaboración de productos de tabaco	114,5	126,1	122,9	115,9	107,4	106,7	102,5
17. Fabricación de productos textiles	74,5	78,6	82,0	85,9	86,0	81,0	82,3
18. Fabricación de prendas de vestir	64,8	71,9	77,0	78,5	76,0	71,4	72,3
19. Curtido y terminación de cueros, fabricación de artículos de marroquinería, talabartería y calzado y de sus partes	96,8	94,1	93,7	95,6	91,4	85,6	90,6
20. Producción de madera y fabricación de productos de madera y corcho (excepto muebles), artículos de paja y materiales trenzables	82,6	87,8	90,9	90,7	91,2	85,3	84,2
21. Fabricación de papel y productos de papel	74,8	81,5	86,2	88,3	90,6	88,7	91,8
22. Editoriales, imprentas y otros	79,0	82,3	84,0	86,3	84,3	79,3	80,7
23. Destilería de petróleo y otros	89,0	91,2	94,3	96,9	99,2	101,6	103,7
24. Fabricación de sustancias y productos químicos	88,7	94,0	98,0	105,3	108,4	108,2	112,0
25. Fabricación de productos de caucho y plástico	87,1	90,3	94,3	100,2	104,1	101,5	104,5
26. Fabricación de productos minerales no metálicos	70,8	77,9	84,8	90,2	93,3	89,1	93,2
27. Fabricación de metales básicos	82,6	87,9	90,6	92,0	95,6	90,6	92,4
28. Fabricación de productos de metal, excepto maquinaria y equipo	67,7	74,2	81,0	87,0	92,8	89,1	88,4
29. Fabricación de maquinaria y equipo n.c.p.	83,0	91,7	103,4	112,2	114,4	103,5	110,4
31. Motores, equipos y suministros eléctricos	69,7	74,2	80,3	86,4	90,1	82,5	81,7
32. Fabricación de equipos de radio, televisión y comunicaciones	64,8	78,0	93,7	96,2	91,5	70,4	89,4
33. Fabricación de instrumentos médicos, ópticos, relojes, etc.	74,1	79,2	85,2	85,8	84,5	82,5	79,9
34. Fabricación de vehículos automotores y autopartes	56,0	65,8	76,0	86,8	99,3	94,3	95,4
35. Fabricación de equipo de transporte n.c.p.	88,0	94,3	104,0	110,2	116,5	117,8	118,8
36. Fabricación de muebles e industrias manufactureras n.c.p.	69,3	71,4	75,9	83,5	86,8	82,6	84,1

1.3.4. Índice de Horas Trabajadas

El Índice de Horas Trabajadas (IHT) expresa la cantidad de horas trabajadas en un trimestre, por el personal especificado en el punto anterior, con relación a las horas trabajadas en el año base. Comprende las horas normales y extras.

Los índices representativos de los niveles de agregación superior y del nivel general de la industria, se obtienen promediando los índices de las ramas de actividad intervinientes, ponderados por las horas trabajadas de las mismas en el período base.

Cuadro 1.3.4.1 Índice de Horas Trabajadas, base 1997=100. Tercer trimestre de 2011

Rama	Tercer trimestre 2011*	Variación %		
		respecto al trimestre anterior	respecto a igual trimestre del año anterior	del acumulado desde enero hasta cada trimestre del mismo año respecto a igual acumulado del año anterior
Nivel general	96,9	2,4	3,8	2,6
15. Elaboración de productos alimenticios y bebidas	99,2	2,2	2,4	--
16. Elaboración de productos de tabaco	72,4	-34,8	-2,2	-5,7
17. Fabricación de productos textiles	78,4	0,3	-2,1	-0,7
18. Fabricación de prendas de vestir, terminación y teñido de pieles	76,7	3,4	0,2	1,0
19. Curtido y terminación de cueros, fabricación de artículos de marroquinería, talabartería y calzado y de sus partes	79,9	2,1	-3,8	-4,1
20. Producción de madera y fabricación de productos de madera y corcho (excepto muebles), artículos de paja y materiales trenzables	81,7	0,5	-3,5	-1,5
21. Fabricación de papel y productos de papel	89,0	2,0	2,3	1,7
22. Edición e impresión, reproducción de grabaciones	78,6	1,8	2,9	2,1
23. Fabricación de coque, productos de la refinación del petróleo y combustible nuclear	107,1	0,5	-6,0	-1,9
24. Fabricación de sustancias y productos químicos	120,2	4,4	5,7	5,0
25. Fabricación de productos de caucho y plástico	106,4	1,2	2,4	2,9
26. Fabricación de productos minerales no metálicos	93,8	4,5	8,2	6,6
27. Fabricación de metales comunes	99,6	2,3	1,9	3,0
28. Fabricación de productos de metal, excepto maquinaria y equipo	88,8	4,4	8,5	1,4
29. Fabricación de maquinaria y equipo n.c.p.	122,5	6,3	9,5	9,2
31. Fabricación de maquinaria y aparatos eléctricos	82,8	0,9	5,1	4,0
32. Fabricación de equipos y aparatos de radio, televisión y comunicaciones	122,8	15,2	30,7	25,6
33. Fabricación de instrumentos médicos, ópticos y de precisión, relojes, etc.	82,9	4,4	-0,1	-0,8
34. Fabricación de vehículos automotores, remolques y semirremolques	111,8	1,8	9,9	9,8
35. Fabricación de equipo de transporte n.c.p.	112,9	-2,6	3,2	3,6
36. Fabricación de muebles y colchones e industrias manufactureras n.c.p.	89,3	0,8	1,6	1,5

1. ACTIVIDAD INDUSTRIAL

Cuadro 1.3.4.2 Índice de Horas Trabajadas, base 1997=100. Datos trimestrales

Rama	Año 2010*				Año 2011*		
	1°	2°	3°	4°	1°	2°	3°
Nivel general	83,6	91,4	93,4	90,6	83,7	94,6	96,9
15. Elaboración de productos alimenticios y bebidas	93,2	95,8	96,9	92,1	89,4	97,1	99,2
16. Elaboración de productos de tabaco	107,5	115,9	74,0	65,8	97,1	111,0	72,4
17. Fabricación de productos textiles	67,9	77,8	80,1	74,3	67,6	78,2	78,4
18. Fabricación de prendas de vestir, terminación y teñido de pieles	66,3	73,0	76,6	74,6	67,1	74,2	76,7
19. Curtido y terminación de cueros, fabricación de artículos de marroquinería, talabartería y calzado y de sus partes	71,3	80,7	83,1	77,6	67,3	78,3	79,9
20. Producción de madera y fabricación de productos de madera y corcho (excepto muebles), artículos de paja y materiales trenzables	72,6	81,9	84,7	80,7	72,7	81,3	81,7
21. Fabricación de papel y productos de papel	81,9	84,4	87,0	83,7	81,4	87,3	89,0
22. Edición e impresión, reproducción de grabaciones	72,9	75,8	76,4	76,4	74,0	77,2	78,6
23. Fabricación de coque, productos de la refinación del petróleo y combustible nuclear	101,2	111,6	113,9	114,6	106,9	106,6	107,1
24. Fabricación de sustancias y productos químicos	100,9	109,0	113,7	113,2	104,4	115,1	120,2
25. Fabricación de productos de caucho y plástico	92,7	100,4	103,9	104,1	94,0	105,1	106,4
26. Fabricación de productos minerales no metálicos	77,2	83,9	86,7	86,2	80,6	89,8	93,8
27. Fabricación de metales comunes	85,1	94,3	97,7	95,6	88,4	97,3	99,6
28. Fabricación de productos de metal, excepto maquinaria y equipo	77,0	83,4	81,8	78,8	71,8	85,1	88,8
29. Fabricación de maquinaria y equipo n.c.p.	91,3	105,5	111,9	112,4	99,3	115,3	122,5
31. Fabricación de maquinaria y aparatos eléctricos	67,0	77,0	78,8	77,7	66,9	82,1	82,8
32. Fabricación de equipos y aparatos de radio, televisión y comunicaciones	74,1	86,2	94,0	106,3	89,9	106,6	122,8
33. Fabricación de instrumentos médicos, ópticos y de precisión, relojes, etc.	72,3	81,0	83,0	82,0	72,3	79,4	82,9
34. Fabricación de vehículos automotores, remolques y semirremolques	77,2	99,6	101,7	99,2	84,2	109,8	111,8
35. Fabricación de equipo de transporte n.c.p.	96,6	109,8	109,3	110,2	98,3	115,9	112,9
36. Fabricación de muebles y colchones e industrias manufactureras n.c.p.	75,3	86,5	87,9	84,6	75,4	88,7	89,3

Gráfico 1.3.4 Evolución del Índice de Horas Trabajadas base 1997=100. Datos trimestrales

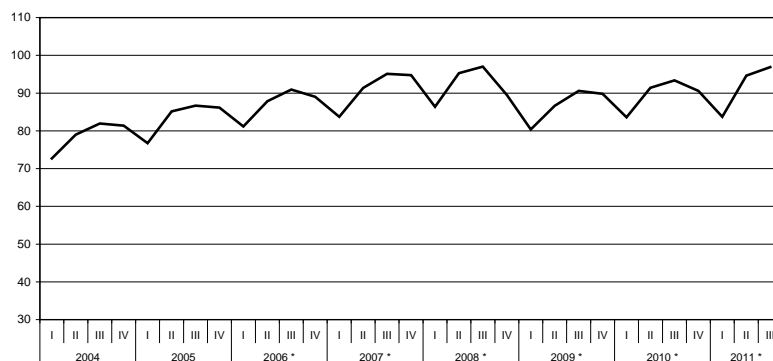

Cuadro 1.3.4.3 Índice de Horas Trabajadas, base 1997=100. Años 2004-2010

Rama	2004	2005	2006*	2007*	2008*	2009*	2010*
Nivel general	78,8	83,7	87,2	91,2	92,0	86,9	89,7
15. Elaboración de productos alimenticios y bebidas	88,7	93,3	94,1	97,4	97,7	97,9	94,5
16. Elaboración de productos de tabaco	114,3	120,1	120,0	109,3	97,9	93,5	90,8
17. Fabricación de productos textiles	71,7	75,3	77,9	80,4	78,7	72,9	75,0
18. Fabricación de prendas de vestir	64,7	72,2	77,0	78,2	76,2	70,8	72,6
19. Curtido y terminación de cueros, fabricación de artículos de marroquinería, talabartería y calzado y de sus partes	89,2	84,8	83,0	83,4	78,3	73,5	78,2
20. Producción de madera y fabricación de productos de madera y corcho (excepto muebles), artículos de paja y materiales trenzables	82,2	87,3	90,4	89,7	88,4	77,6	80,0
21. Fabricación de papel y productos de papel	72,9	77,5	80,0	79,7	82,0	80,7	84,3
22. Editoriales, imprentas y otros	74,9	78,2	79,2	80,5	78,2	74,1	75,4
23. Destilería de petróleo y otros	91,5	93,7	96,1	98,3	101,2	103,9	110,3
24. Fabricación de sustancias y productos químicos	87,8	93,7	97,4	104,6	104,2	103,5	109,2
25. Fabricación de productos de caucho y plástico	87,0	89,4	91,7	96,5	98,8	95,0	100,3
26. Fabricación de productos minerales no metálicos	67,4	72,8	79,2	83,3	85,1	77,4	83,5
27. Fabricación de metales básicos	83,9	89,2	91,8	93,6	95,9	85,6	93,2
28. Fabricación de productos de metal, excepto maquinaria y equipo	65,1	71,8	77,1	83,4	88,2	82,8	80,3
29. Fabricación de maquinaria y equipo n.c.p.	83,3	92,5	102,4	109,4	109,5	92,9	105,3
31. Motores, equipos y suministros eléctricos	65,9	71,1	76,6	82,7	83,4	72,5	75,1
32. Fabricación de equipos de radio, televisión y comunicaciones	62,6	77,6	90,0	93,6	88,1	64,5	90,1
33. Fabricación de instrumentos médicos, ópticos, relojes, etc.	76,0	83,9	87,5	84,8	83,1	80,0	79,6
34. Fabricación de vehículos automotores y autopartes	56,4	64,5	74,9	85,3	93,7	80,2	94,4
35. Fabricación de equipo de transporte n.c.p.	85,3	91,3	100,1	104,1	109,0	105,1	106,5
36. Fabricación de muebles e industrias manufactureras n.c.p.	69,0	71,1	75,6	84,3	87,0	82,2	83,6

1. ACTIVIDAD INDUSTRIAL

1.3.5. Índice del Salario por Obrero

El Índice del Salario por Obrero (ISO) expresa la evolución del salario por obrero en el trimestre, en relación al del año base. Se refiere al salario devengado por el personal especificado en el Índice de Obreros Ocupados.

Comprende los conceptos de salarios por horas trabajadas normales y extras, por feriados no trabajados y pagados, premios y bonificaciones de convenio y fuera de convenio (habituales o especiales), vacaciones, licencias por enfermedad y accidentes de trabajo, montos pagados correspondientes a meses anteriores, etc.

No incluye aguinaldo ni indemnizaciones por despido. Asimismo, se consideran las retribuciones brutas, es decir sin deducir aportes jubilatorios, por obra social, etc. y no se incluyen las contribuciones patronales; tampoco se consideran los pagos por asignaciones familiares.

Los índices representativos de los niveles de agregación superior y del nivel general de la industria, se obtienen promediando los índices de las ramas mínimas de actividad intervinientes, ponderados por los obreros ocupados de las mismas en el año base.

Cuadro 1.3.5.1 Índice de Salario por Obrero, base 1997=100. Tercer trimestre de 2011

Rama	Tercer trimestre 2011*	Variación %		
		respecto al trimestre anterior	respecto a igual trimestre del año anterior	del acumulado desde enero hasta cada trimestre del mismo año respecto a igual acumulado del año anterior
Nivel general	761,1	8,6	30,8	31,6
15. Elaboración de productos alimenticios y bebidas	825,7	7,6	31,2	32,2
16. Elaboración de productos de tabaco	560,0	19,9	41,4	38,2
17. Fabricación de productos textiles	687,6	9,7	35,7	34,6
18. Fabricación de prendas de vestir, terminación y teñido de pieles	791,6	9,3	40,9	39,8
19. Curtido y terminación de cueros, fabricación de artículos de marroquinería, talabartería y calzado y de sus partes	608,3	3,4	21,9	25,7
20. Producción de madera y fabricación de productos de madera y corcho (excepto muebles), artículos de paja y materiales trenzables	785,7	8,8	35,8	35,9
21. Fabricación de papel y productos de papel	695,4	4,1	32,6	32,0
22. Edición e impresión, reproducción de grabaciones	583,7	6,5	37,8	34,0
23. Fabricación de coque, productos de la refinación del petróleo y combustible nuclear	633,8	1,5	35,5	40,7
24. Fabricación de sustancias y productos químicos	720,0	10,5	32,9	32,1
25. Fabricación de productos de caucho y plástico	742,1	12,0	29,6	26,8
26. Fabricación de productos minerales no metálicos	692,2	4,3	27,7	31,0
27. Fabricación de metales comunes	873,8	16,1	31,2	31,8
28. Fabricación de productos de metal, excepto maquinaria y equipo	789,8	10,3	31,6	30,0
29. Fabricación de maquinaria y equipo n.c.p.	873,4	12,9	32,6	33,7
31. Fabricación de maquinaria y aparatos eléctricos	785,1	7,4	27,0	30,2
32. Fabricación de equipos y aparatos de radio, televisión y comunicaciones	721,0	14,2	22,6	24,3
33. Fabricación de instrumentos médicos, ópticos y de precisión, relojes, etc.	742,5	9,3	31,7	32,7
34. Fabricación de vehículos automotores, remolques y semirremolques	706,9	5,4	17,5	25,5
35. Fabricación de equipo de transporte n.c.p.	852,3	4,3	39,5	40,4
36. Fabricación de muebles y colchones e industrias manufactureras n.c.p.	792,4	10,4	30,9	31,6

Cuadro 1.3.5.2 Índice de Salario por Obrero, base 1997=100. Datos trimestrales

Rama	Año 2010*				Año 2011*		
	1°	2°	3°	4°	1°	2°	3°
Nivel general	486,8	533,8	582,0	633,0	647,9	700,6	761,1
15. Elaboración de productos alimenticios y bebidas	524,8	583,8	629,2	680,8	703,5	767,7	825,7
16. Elaboración de productos de tabaco	304,8	389,3	396,0	525,8	479,8	467,0	560,0
17. Fabricación de productos textiles	403,9	460,1	506,7	553,5	531,0	626,7	687,6
18. Fabricación de prendas de vestir, terminación y teñido de pieles	470,8	507,7	561,9	645,2	637,5	724,3	791,6
19. Curtido y terminación de cueros, fabricación de artículos de marroquinería, talabartería y calzado y de sus partes	414,9	453,4	499,1	534,7	522,7	588,4	608,3
20. Producción de madera y fabricación de productos de madera y corcho (excepto muebles), artículos de paja y materiales trenzables	472,7	548,1	578,5	667,9	665,2	722,3	785,7
21. Fabricación de papel y productos de papel	464,2	503,8	524,5	577,0	606,2	668,2	695,4
22. Edición e impresión, reproducción de grabaciones	377,6	404,0	423,5	490,6	483,2	548,2	583,7
23. Fabricación de coque, productos de la refinación del petróleo y combustible nuclear	439,3	420,7	467,9	522,5	610,0	624,3	633,8
24. Fabricación de sustancias y productos químicos	478,4	497,2	541,6	600,3	632,7	651,5	720,0
25. Fabricación de productos de caucho y plástico	505,0	526,5	572,6	619,6	629,0	662,9	742,1
26. Fabricación de productos minerales no metálicos	456,2	498,4	542,2	593,7	605,4	663,5	692,2
27. Fabricación de metales comunes	542,3	595,2	666,1	671,3	750,7	752,7	873,8
28. Fabricación de productos de metal, excepto maquinaria y equipo	508,1	560,6	600,0	649,1	663,8	715,8	789,8
29. Fabricación de maquinaria y equipo n.c.p.	522,0	582,4	658,6	721,9	709,7	773,6	873,4
31. Fabricación de maquinaria y aparatos eléctricos	514,4	562,0	618,3	651,4	690,1	730,7	785,1
32. Fabricación de equipos y aparatos de radio, televisión y comunicaciones	460,9	518,4	588,2	629,9	595,1	631,6	721,0
33. Fabricación de instrumentos médicos, ópticos y de precisión, relojes, etc.	449,4	519,5	563,7	605,0	611,2	679,6	742,5
34. Fabricación de vehículos automotores, remolques y semirremolques	504,1	529,4	601,9	637,1	674,4	671,0	706,9
35. Fabricación de equipo de transporte n.c.p.	522,0	575,1	611,1	693,5	728,2	817,3	852,3
36. Fabricación de muebles y colchones e industrias manufactureras n.c.p.	485,5	558,7	605,2	656,0	660,0	717,7	792,4

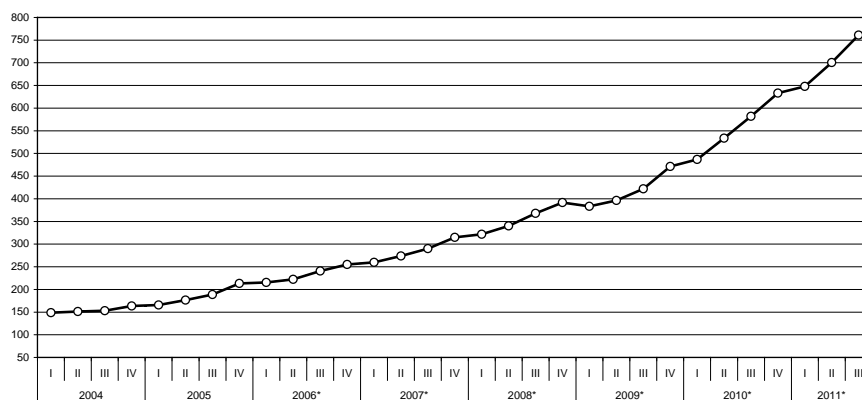
Gráfico 1.3.5 Evolución del Índice de Salario por Obrero base 1997=100. Datos trimestrales

1. ACTIVIDAD INDUSTRIAL

Cuadro 1.3.5.3 Índice de Salario por Obrero, base 1997=100. Años 2004-2010

Rama	2004	2005	2006*	2007*	2008*	2009*	2010*
Nivel general	154,0	186,1	233,4	284,7	355,4	418,3	558,9
15. Elaboración de productos alimenticios y bebidas	160,2	196,1	243,6	299,7	377,6	465,7	604,6
16. Elaboración de productos de tabaco	120,1	125,9	157,9	191,1	234,0	291,7	404,0
17. Fabricación de productos textiles	148,1	177,0	220,8	264,8	319,9	371,5	481,0
18. Fabricación de prendas de vestir, terminación y teñido de pieles	166,3	194,4	236,9	278,5	349,3	410,0	546,4
19. Curtido y terminación de cueros, fabricación de artículos de marroquinería, talabartería y calzado y de sus partes	138,5	169,7	204,8	243,1	298,4	344,0	475,6
20. Producción de madera y fabricación de productos de madera y corcho (excepto muebles), artículos de paja y materiales trenzables	166,8	207,1	255,9	304,1	369,4	418,0	566,8
21. Fabricación de papel y productos de papel	137,2	159,7	195,1	237,1	317,0	394,4	517,4
22. Edición e impresión, reproducción de grabaciones	128,3	150,7	183,2	225,2	277,8	331,5	423,9
23. Fabricación de coque, productos de la refinación del petróleo y combustible nuclear	159,2	182,9	220,3	265,2	300,2	374,0	462,6
24. Fabricación de sustancias y productos químicos	148,8	175,4	223,5	262,9	328,5	399,6	529,4
25. Fabricación de productos de caucho y plástico	155,9	192,6	238,2	299,7	365,4	432,5	555,9
26. Fabricación de productos minerales no metálicos	143,5	174,0	221,7	271,6	346,9	400,8	522,6
27. Fabricación de metales comunes	171,2	204,9	274,0	326,1	399,5	431,5	618,7
28. Fabricación de productos de metal, excepto maquinaria y equipo	158,9	191,2	246,8	304,0	380,2	438,7	579,4
29. Fabricación de maquinaria y equipo n.c.p.	153,6	186,2	238,7	300,0	376,9	427,7	621,2
31. Fabricación de maquinaria y aparatos eléctricos	154,9	192,1	247,6	304,3	376,9	423,2	586,5
32. Fabricación de equipos y aparatos de radio, televisión y comunicaciones	130,3	151,7	192,0	232,0	304,4	398,3	549,3
33. Fabricación de instrumentos médicos, ópticos y de precisión, relojes, etc.	142,9	171,6	213,7	253,0	324,4	380,8	534,4
34. Fabricación de vehículos automotores, remolques y semirremolques	159,8	193,3	241,0	295,6	353,3	397,7	568,1
35. Fabricación de equipo de transporte n.c.p.	149,7	179,0	233,6	292,0	385,0	449,4	600,4
36. Fabricación de muebles y colchones e industrias manufactureras n.c.p.	154,0	189,0	239,2	295,9	358,9	425,1	576,3

Cuadros

Página

2.1 Servicios Públicos

2.1.1.1	Indicador Sintético de Servicios Públicos, base 2004=100. Series originales	32
2.1.1.2	Indicador Sintético de Servicios Públicos, base 2004=100. Series desestacionalizadas	32
2.1.2	Electricidad, gas y agua	33
2.1.3.1	Pasajeros transportados en el servicio ferroviario urbano	35
2.1.3.2	Pasajeros transportados en el servicio ferroviario interurbano	36
2.1.3.3	Pasajeros transportados en el servicio de subterráneos por Metrovías S.A.	37
2.1.3.4	Pasajeros transportados en el servicio común del transporte automotor	38
2.1.3.5	Servicio de microómnibus de larga distancia nacional	39
2.1.3.6	Servicio de microómnibus de larga distancia internacional	40
2.1.3.7	Pasajeros transportados en el servicio de aeronavegación comercial	41
2.1.4.1	Carga transportada en el servicio ferroviario	42
2.1.4.2	Carga transportada en el servicio de aeronavegación comercial	43
2.1.5.1	Vehículos pasantes por puestos de peaje en rutas nacionales	44
2.1.5.2	Vehículos pasantes por puestos de peaje en rutas de la provincia de Buenos Aires	45
2.1.5.3	Vehículos pasantes por puestos de peaje en accesos a la Ciudad de Buenos Aires	46
2.1.5.4	Vehículos pasantes por puestos de peaje en la autopista Buenos Aires – La Plata	47
2.1.5.5	Vehículos pasantes por puestos de peaje en el acceso Oeste a la Ciudad de Buenos Aires	48
2.1.5.6	Vehículos pasantes por puestos de peaje en el acceso Ricchieri a la Ciudad de Buenos Aires	49
2.1.5.7	Vehículos pasantes por puestos de peaje en el acceso Norte a la Ciudad de Buenos Aires	50
2.1.5.8	Vehículos pasantes por puestos de peaje en la autopista Ezeiza – Cañuelas	51
2.1.5.9	Vehículos pasantes por puestos de peaje en accesos a la Ciudad de Córdoba	52
2.1.6.1	Servicio telefónico básico	53
2.1.6.2	Servicio telefónico básico de larga distancia nacional e internacional	54
2.1.6.3	Telefonía móvil celular	55

2.2. Otros servicios

2.2.1.1	Servicio de radiomensaje. Abonados al sistema por tipo de servicio	56
2.2.1.2	Servicio de radiomensaje. Mensajes emitidos y facturación	56
2.2.2.1	Televisión por cable. Abonados al servicio por jurisdicción. Datos trimestrales	57
2.2.2.2	Televisión por cable. Ingresos de las empresas por tipo de facturación y personal ocupado. Datos trimestrales	57
2.2.3.1	Empresas de trabajo temporario. Principales variables	58
2.2.3.2	Horas trabajadas por el personal ocupado por empresas de trabajo temporario, según tarea realizada	59
2.2.3.3	Ingresos devengados de las empresas de trabajo temporario y participación porcentual, según edad, sexo y nivel de educación alcanzado	59
2.2.3.4	Ingresos devengados de las empresas de trabajo temporario por rama de actividad y participación porcentual	60

2.3. Comercio

2.3.1.1	Centros de compras. Ventas a precios de 2004. Series desestacionalizada y tendencia ciclo. Variaciones porcentuales	61
2.3.1.2	Centros de compras. Ventas a precios corrientes y variaciones porcentuales	62
2.3.1.3	Centros de compras. Cantidad de locales activos, área bruta locativa, ventas por local y por metro cuadrado a precios corrientes y espectadores de cine	63
2.3.1.4	Centros de compras. Ventas a precios corrientes por rubro según jurisdicción	64
2.3.2.1	Supermercados. Ventas a precios de 2008. Series desestacionalizada y tendencia ciclo. Variaciones porcentuales	66

Cuadros

	Página
2.3.2.2 Supermercados. Ventas a precios corrientes y variaciones porcentuales	67
2.3.2.3 Supermercados. Cantidad de cadenas relevadas, bocas de expendio, personal ocupado asalariado, y sueldos y salarios brutos por categoría	67
2.3.2.4 Supermercados. Ventas totales, ventas por metro cuadrado y ventas por operación según jurisdicción	68
2.3.2.5 Supermercados. Ventas a precios corrientes por grupos de artículos según jurisdicción	72
2.3.3.1 Comercios de electrodomésticos y artículos para el hogar. Ventas a precios promedio de 2003	80
2.3.3.2 Comercios de electrodomésticos y artículos para el hogar. Ventas a precios corrientes y variación porcentual	81
2.3.3.3 Comercios de electrodomésticos y artículos para el hogar. Ventas a precios corrientes por jurisdicción	81
2.3.3.4 Comercios de electrodomésticos y artículos para el hogar. Ventas a precios corrientes por grupos de artículos	82
2.3.3.5 Comercios de electrodomésticos y artículos para el hogar. Cantidad de locales por jurisdicción al 31 de marzo de 2011	83
2.3.3.6 Comercios de electrodomésticos y artículos para el hogar. Cantidad de empresas, locales y personal ocupado	83

Gráficos

2.1. Servicios públicos	
2.1.2.1 Demanda de energía eléctrica	34
2.1.2.2 Consumo de gas natural	34
2.1.2.3 Agua entregada a la red	34
2.1.3.1 Pasajeros transportados en ferrocarriles urbanos	35
2.1.3.2 Pasajeros transportados en ferrocarriles interurbanos	36
2.1.3.3 Pasajeros transportados en el servicio de subterráneos por Metrovías S.A.	37
2.1.3.4 Pasajeros transportados en el servicio común del transporte automotor	38
2.1.3.5 Pasajeros transportados en el servicio de aeronavegación de cabotaje e internacional	41
2.1.4.1 Carga transportada en el servicio ferroviario	42
2.1.4.2 Carga transportada en el servicio de aeronavegación comercial	43
2.1.5.1 Vehículos pasantes por puestos de peaje en rutas nacionales	44
2.1.5.2 Vehículos pasantes por puestos de peaje en rutas de la provincia de Buenos Aires	45
2.1.5.3 Vehículos pasantes por puestos de peaje en accesos a la Ciudad de Buenos Aires	46
2.1.5.4 Vehículos pasantes por puestos de peaje en la autopista Buenos Aires – La Plata	47
2.1.5.5 Vehículos pasantes por puestos de peaje en el acceso Oeste a la Ciudad de Buenos Aires	48
2.1.5.6 Vehículos pasantes por puestos de peaje en el acceso Ricchieri a la Ciudad de Buenos Aires	49
2.1.5.7 Vehículos pasantes por puestos de peaje en el acceso Norte a la Ciudad de Buenos Aires	50
2.1.5.8 Vehículos pasantes por puestos de peaje en la autopista Ezeiza– Cañuelas	51
2.1.5.9 Vehículos pasantes por puestos de peaje en accesos a la Ciudad de Córdoba	52
2.1.6.1 Líneas instaladas en el servicio telefónico básico	53
2.1.6.2 Llamadas urbanas del servicio telefónico básico	53
2.1.6.3 Llamadas interurbanas	54
2.1.6.4 Minutos de llamadas internacionales de salida	54
2.1.6.5 Teléfonos móviles celulares en servicio	55
2.1.6.6 Llamadas del servicio telefónico móvil celular	55
2.2. Otros Servicios	
2.2.3.1 Horas facturadas por el personal ocupado por empresas de trabajo temporario	58
2.3. Comercio	
2.3.1.1 Ventas a precios constantes y tendencia ciclo en centros de compras	61
2.3.1.2 Ventas a precios corrientes en centros de compras	62
2.3.2 Ventas a precios constantes y tendencia ciclo en supermercados	66
2.3.3 Precios y volúmenes. Variación porcentual respecto a igual período del año anterior	80

2.1. Servicios públicos

A partir de la reforma del estado, con la provisión de los servicios públicos a cargo del sector privado, el INDEC asumió la tarea de actualizar el marco metodológico, coordinar el relevamiento de la información de estos sectores y difundirla a la comunidad.

El **Indicador Sintético de Servicios Públicos (ISSP)** expresa la evolución del consumo global de los servicios públicos mediante un indicador que sintetiza el comportamiento de las series estadísticas que sobre el tema dispone el INDEC. Para el cálculo del indicador se elaboran índices de volumen físico de la producción, base 2004=100⁽¹⁾, a partir de la información de las cantidades mensuales producidas de cada actividad. La agregación de los números índice correspondientes a cada actividad, ponderados por el valor de producción estimado para el año 2004, permite obtener un índice de volumen físico para el total de los servicios públicos incluidos en el Indicador.

Las series empleadas en el cálculo del ISSP describen el comportamiento de las actividades a nivel nacional; en los casos de distribución de agua potable y transporte automotor de pasajeros sólo se cuenta con información sobre el Gran Buenos Aires.

Desestacionalización de la Serie

La desestacionalización de una serie es el procedimiento mediante el cual se obtiene una nueva serie libre de los efectos debidos a la estacionalidad y a la composición del calendario. El programa X-12 ARIMA utiliza promedios

móviles en forma iterativa para estimar la estacionalidad y la tendencia-ciclo. Por las características del método, los factores estimados sufren modificaciones cada vez que se incorpora un nuevo dato a la serie original.

Cuando se ajustan estacionalmente series que resultan del agregado de otras series, como es el caso de Indicador Sintético de Servicios Públicos (ISSP), hay dos formas posibles de realizar el ajuste: Método Directo o Método Indirecto. El método directo consiste en ajustar estacionalmente la serie de datos agregados. El método indirecto consiste en ajustar estacionalmente cada serie y agregar las series estacionalmente ajustadas. Para el Ajuste estacional de la serie ISSP, se optó, luego de un análisis en el momento del cambio de opciones, por el método directo.

La tendencia-ciclo es un indicador suave que permite analizar más claramente la coyuntura y el largo plazo. La tendencia-ciclo consiste en un post-procesamiento de la serie desestacionalizada utilizando opciones específicas que son las siguientes:

1- Extensión con un año de pronósticos de la serie desestacionalizada corregida por valores extremos, utilizando el modelo (0 1 1) (0 0 1)¹².

2- Corrección más estricta de valores extremos.

3- Estimación de la tendencia utilizando el filtro Henderson de 13 términos.

Nota: los datos presentados en este capítulo son provisorios. La información se recopila y actualiza permanentemente y puede ser modificada de acuerdo a nuevos datos suministrados por las instituciones informantes. Por lo tanto, se omite en los cuadros el signo convencional * correspondiente al carácter de provisorio.

Ponderaciones de las distintas actividades incluidas en el Indicador Sintético de los Servicios Públicos, base 2004=100

Actividad	Ponderación en %
Total	100
Distribución de Electricidad	18,1
Distribución de Gas Natural	17,3
Distribución de Agua Potable	4,2
Transporte Urbano de Pasajeros en Ferrocarriles	1,9
Transporte Interurbano de Pasajeros en Ferrocarriles	0,2
Transporte de Carga en Ferrocarriles	3,4
Transporte de Pasajeros en Subterráneos	1,1
Transporte Metropolitano de Pasajeros en Ómnibus	10,5
Transporte de Pasajeros en Aeronavegación de Cabotaje	6,5
Transporte de Carga en Aeronavegación de Cabotaje	0,2
Transporte de Pasajeros en Aeronavegación Internacional	9,1
Transporte de Carga en Aeronavegación Internacional	0,5
Peajes en Rutas Nacionales	1,3
Peajes en Rutas de la Provincia de Buenos Aires	0,3
Peajes en Accesos a la Ciudad de Buenos Aires	2,8
Servicio Telefónico Internacional	12,3
Servicio Telefónico Básico Nacional	1,1
Servicio de Telefonía Celular	9,2

Cuadro 2.1.1.1 Indicador sintético de servicios públicos, base 2004=100. Series originales del nivel general y por sectores, y tendencia del nivel general del indicador

Período	Nivel general		Electricidad, gas y agua	Transporte de pasajeros	Transporte de carga	Peaje en rutas	Telefonía
	Original	Tendencia					
2006	124,3	124,3	110,3	113,2	109,2	118,7	166,9
2007	140,9	141,4	118,8	125,1	124,8	126,8	205,5
2008	156,7	156,8	124,6	125,8	110,9	133,9	265,2
2009	169,5	169,1	124,7	125,6	97,2	130,9	325,1
2010	188,4	188,6	129,1	134,3	106,7	139,2	386,3
2010 Oct	197,6	194,7	125,2	144,6	108,0	142,5	419,6
Nov	196,4	196,4	126,5	137,4	116,4	144,2	419,4
Dic	206,1	198,2	136,1	139,3	103,1	149,0	444,5
2011 Ene	203,3	199,6	137,1	139,8	88,1	146,6	432,7
Feb	191,2	201,5	125,9	134,6	86,4	136,7	408,1
Mar	205,3	203,4	133,3	144,7	93,3	147,5	441,2
Abr	200,6	205,2	128,1	138,6	100,9	141,8	436,7
May	203,8	207,0	133,6	135,9	112,5	144,3	442,2
Jun	196,9	208,8	136,8	113,1	114,4	139,0	436,3
Jul	212,3	210,4	140,8	133,5	111,0	150,5	469,5
Ago	216,4	211,8	138,1	138,2	115,5	149,2	485,6
Sep	213,7	213,1	130,1	137,8	113,9	147,8	488,9
Oct	218,1	214,1	130,1	142,5	112,8	150,1	501,9
Variación % del último mes respecto							
al mes anterior	2,1	0,5	--	3,4	-1,0	1,6	2,7
al mismo mes del año anterior	10,4	10,0	3,9	-1,5	4,5	5,3	19,6
Variación % del acumulado del año en curso respecto al mismo período del año anterior	11,0	11,2	3,7	1,8	-1,1	5,6	20,5

Cuadro 2.1.1.2 Indicador sintético de servicios públicos, base 2004=100. Series desestacionalizadas del nivel general y por sectores

Período	Nivel general	Electricidad, gas y agua	Transporte de pasajeros	Transporte de carga	Peaje en rutas	Telefonía
2006	124,3	110,3	113,2	108,9	118,6	166,8
2007	140,8	118,9	125,2	124,5	126,8	205,3
2008	156,7	124,4	125,6	110,7	133,3	264,5
2009	169,5	124,9	125,7	97,6	131,0	325,1
2010	188,4	129,2	134,2	106,2	139,3	385,9
2010 Oct	194,8	128,4	138,1	104,6	140,0	410,0
Nov	194,4	129,7	134,0	109,0	141,6	411,8
Dic	199,1	134,0	137,9	102,9	140,3	419,2
2011 Ene	200,8	132,2	140,1	101,5	139,1	427,0
Feb	202,7	132,2	142,1	105,2	142,4	432,9
Mar	202,8	132,4	137,4	103,4	144,8	439,4
Abr	205,6	133,2	140,9	103,1	144,3	445,9
May	205,8	133,5	140,9	104,6	148,0	452,7
Jun	203,1	133,9	124,3	106,7	150,8	458,2
Jul	208,4	133,7	131,3	105,8	152,9	468,0
Ago	212,3	134,4	135,9	108,0	147,4	478,9
Sep	213,5	133,5	135,1	108,1	149,6	486,7
Oct	215,2	134,1	137,0	110,1	148,5	489,8
Variación % del último mes respecto						
al mes anterior	1,0	1,0	1,0	1,0	1,0	1,0
al mismo mes del año anterior	1,1	1,0	1,0	1,1	1,1	1,2
Variación % del acumulado del año en curso respecto al mismo período del año anterior	11,0	3,7	2,0	-0,4	5,6	20,4

Cuadro 2.1.2 Electricidad, gas y agua

Período	Demanda de energía eléctrica	Consumo de gas natural	Agua entregada a la red
	gwh	millones de m ³	miles de m ³
2006	8.250	3.176	136.255
2007	8.896	3.464	137.635
2008	9.424	3.614	142.135
2009	9.249	3.665	146.673
2010	9.774	3.741	145.815
2010 Oct	9.151	3.740	145.968
Nov	9.375	3.714	149.034
Dic	10.653	3.792	156.136
2011 Ene	10.727	3.833	155.352
Feb	9.625	3.638	136.865
Mar	10.416	3.754	146.309
Abr	9.500	3.799	144.114
May	10.161	3.868	147.953
Jun	10.678	3.903	141.661
Jul	11.102	3.969	146.194
Ago	10.892	3.894	143.562
Sep	9.696	3.862	141.696
Oct	9.703	3.831	146.558
Variación % del último mes respecto			
al mes anterior	1,0	1,0	1,0
al mismo mes del año anterior	1,1	1,0	1,0
Variación % del acumulado del año en curso respecto al mismo período del año anterior	5,4	2,6	0,4

Demanda de energía eléctrica

Fuente: Subsecretaría de Coordinación y Control de Gestión. Ministerio de Planificación Federal, Inversión pública y Servicios.

Consumo de gas Natural

Fuente: Subsecretaría de Coordinación y Control de Gestión. Ministerio de Planificación Federal, Inversión pública y Servicios.

Agua entregada a la red

Fuente: Secretaría de Energía. Dirección Nacional de Recursos Hidrocarboríferos y Combustibles.

Nota: Aguas y Saneamientos Argentinos SA presta servicios a Ciudad de Buenos Aires y los siguientes partidos del Gran Buenos Aires: Almirante Brown, Avellaneda, Esteban Echeverría, Ezeiza, General San Martín, Hurlingham, Ituzaingó, La Matanza, Lanús, Lomas de Zamora, Morón, San Fernando, San Isidro, Tres de Febrero, Tigre y Vicente López. Debe advertirse que la empresa concesionaria ha efectuado obras tendientes a eliminar importantes pérdidas de agua en la etapa de distribución. Por ello la cantidad de "agua entregada a la red" puede reflejar disminuciones aún cuando se mantenga o mejore el caudal entregado a los usuarios. Por este motivo próximamente se difundirán indicadores complementarios tendientes a ofrecer una cobertura mas amplia de esta actividad.

Fuente: Aguas y Saneamientos Argentinos SA.

2. COMERCIO Y SERVICIOS

Gráfico 2.1.2.1 Demanda de energía eléctrica



Gráfico 2.1.2.2 Consumo de gas natural



Gráfico 2.1.2.3 Agua entregada a la red

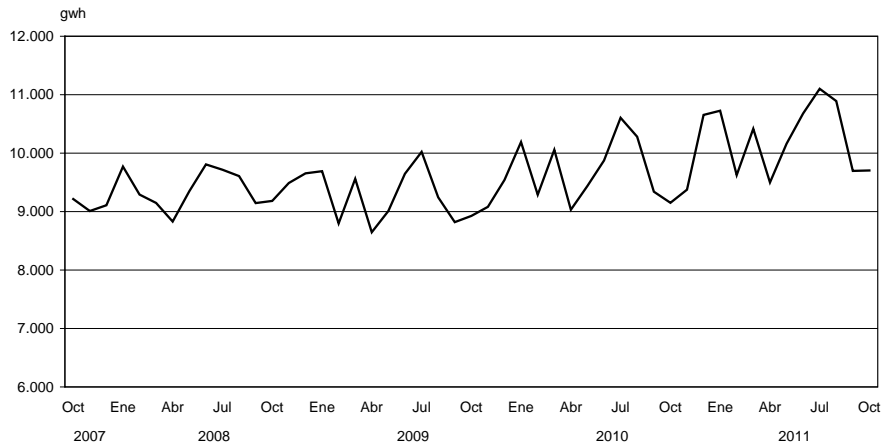

Cuadro 2.1.3.1 Pasajeros transportados en el servicio ferroviario urbano

Período	Total de pasajeros	Empresas							Tren de la Costa SA
		Trenes de Buenos Aires SA		Transportes Metropolitanos General Roca SA	Metrovias SA General Urquiza	Transportes Metropolitanos General San Martín SA	Ferrovías SAC Línea Belgrano Norte	Transportes Metropolitanos Belgrano Sur SA	
		Mitre	Sarmiento						
miles de pasajeros									
2006	433.889	75.475	114.517	117.556	27.473	41.205	44.103	12.010	1.549
2007	426.274	75.792	116.436	102.393	25.984	47.071	45.980	10.648	1.459
2008	448.994	72.729	117.818	125.298	24.067	49.339	45.545	11.424	998
2009	435.364	65.268	109.482	132.343	22.891	48.696	43.927	11.960	797
2010	420.010	60.109	99.994	130.819	22.847	49.956	42.636	12.761	888
2010 Oct	35.836	5.052	8.451	11.436	1.852	4.234	3.603	1.116	93
Nov	34.938	5.179	8.379	10.113	2.013	4.363	3.654	1.157	80
Dic	30.706	4.617	7.183	8.799	1.578	4.135	3.226	1.098	69
2011 Ene	26.138	3.979	6.607	6.779	1.356	3.635	2.687	1.012	82
Feb	24.727	3.828	5.816	6.534	1.418	3.482	2.624	965	59
Mar	28.129	4.180	7.492	6.963	1.552	3.961	2.815	1.078	87
Abr	28.472	4.130	7.402	7.415	1.547	4.141	2.668	1.104	65
May	29.503	4.302	7.517	7.595	1.752	4.350	2.771	1.161	56
Jun	29.243	4.206	7.966	7.413	1.650	4.123	2.738	1.105	41
Jul	28.103	4.183	7.897	6.771	1.247	4.097	2.683	1.144	82
Ago	29.761	4.459	8.123	7.690	1.440	4.141	2.716	1.138	53
Sep	32.154	4.798	7.574	9.954	1.610	4.266	2.706	1.173	71
Oct	30.854	4.575	7.645	9.016	1.562	4.178	2.639	1.174	65
Variación % del último mes respecto									
al mes anterior	- 4,0	- 4,7	0,9	- 9,4	- 3,0	- 2,1	- 2,5	--	- 9,3
al mismo mes del año anterior	- 13,9	- 9,5	- 9,5	- 21,2	- 15,7	- 1,3	- 26,7	5,2	- 30,1
Variación % del acumulado del año en curso respecto al mismo período del año anterior									
	- 19,0	- 15,2	- 12,3	- 32,0	- 21,4	- 2,6	- 24,4	5,2	- 10,4

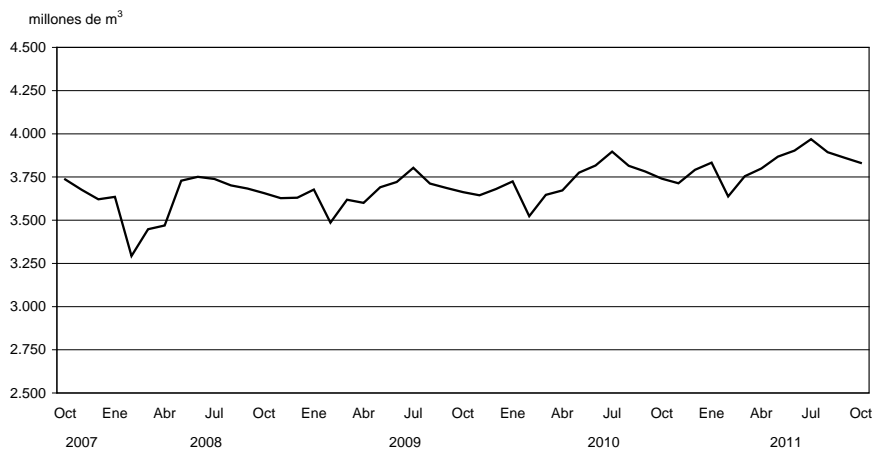
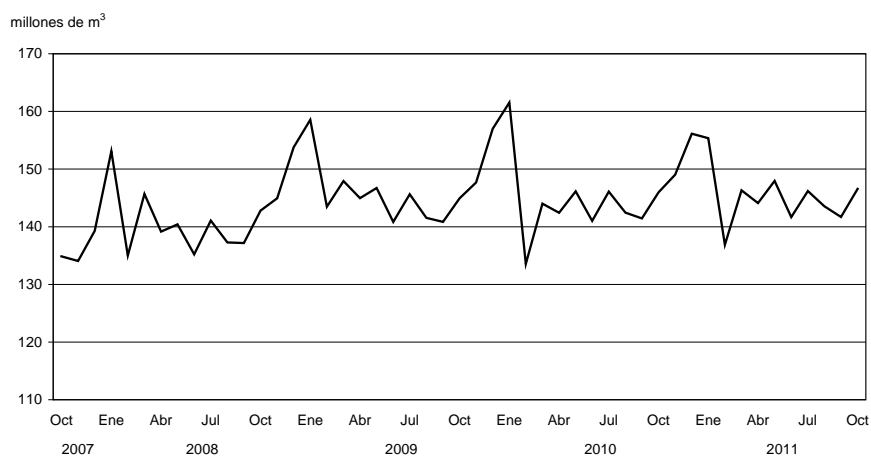
Fuente: Comisión Nacional de Regulación del Transporte.

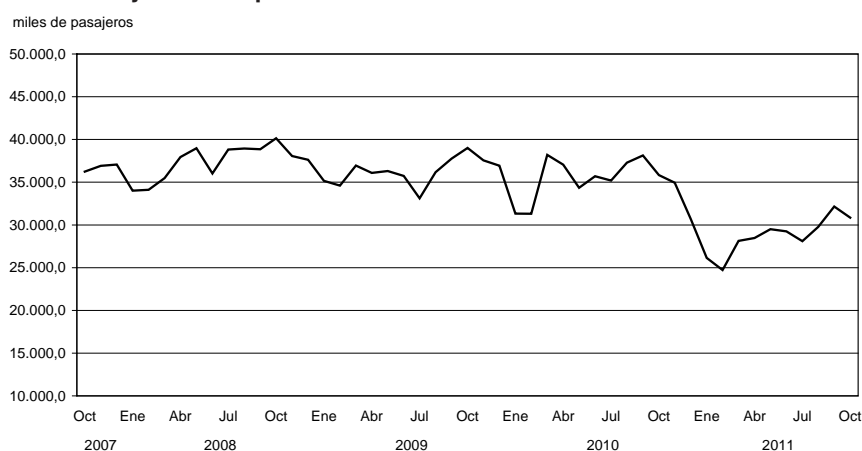
Gráfico 2.1.3.1 Pasajeros transportados en ferrocarriles urbanos

2. COMERCIO Y SERVICIOS

Cuadro 2.1.3.2 Pasajeros transportados en el servicio ferroviario interurbano

Período	Total de pasajeros	Operador del servicio			
		Buenos Aires	Río Negro	Trenes de Buenos Aires SA	Chaco
					pasajeros
2006	2.149.898	1.823.774	120.034	30.143	152.594
2007	1.703.157	1.396.121	127.689	25.557	148.285
2008	1.409.993	1.143.106	71.788	35.036	160.063
2009	1.164.969	984.431	42.274	23.455	114.809
2010	1.272.953	1.064.660	48.416	30.064	118.889
2010 Oct	101.774	82.196	5.305	2.540	11.733
Nov	108.690	88.997	4.976	2.956	11.761
Dic	140.453	105.974	5.517	3.946	14.092
2011 Ene	171.908	149.056	5.701	4.598	12.553
Feb	144.104	124.017	4.600	3.569	11.918
Mar	102.690	84.285	4.452	2.843	11.110
Abr	76.585	57.854	3.866	2.409	12.456
May	69.928	51.196	2.870	1.997	12.045
Jun	63.734	49.846	827	2.070	10.991
Jul	89.395	72.561	1.401	3.431	12.002
Ago	72.858	58.799	2.172	2.141	9.746
Sep	80.983	65.878	1.681	2.181	11.243
Oct	105.509	87.552	2.972	2.674	12.311
Variación % del último mes respecto					
al mes anterior	1,3	1,3	1,8	1,2	1,1
al mismo mes del año anterior	1,0	1,1	0,6	1,1	1,0
Variación % del acumulado del año en curso respecto al mismo período del año	- 4,5	- 7,9	- 19,5	20,5	25,1

Fuente: Comisión Nacional de Regulación del Transporte.

Gráfico 2.1.3.2 Pasajeros transportados en ferrocarriles interurbanos

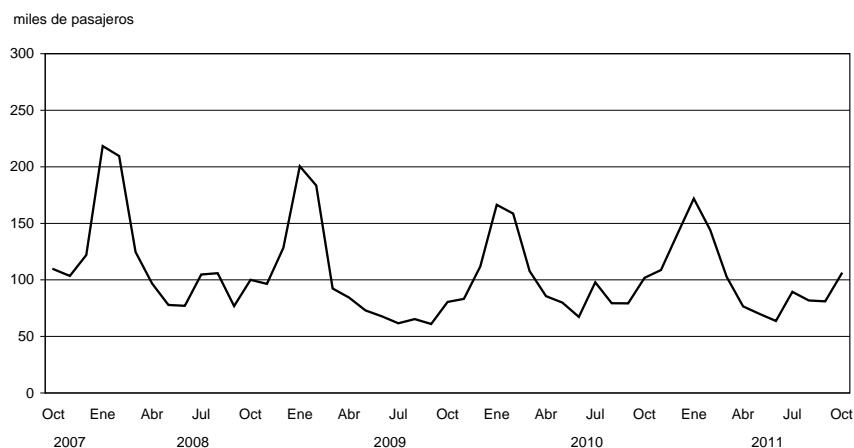

Cuadro 2.1.3.3 Pasajeros transportados en el servicio de subterráneos por Metrovías SA

Período	Total	Línea A	Línea B	Línea C	Línea D	Línea E	Línea H	Premetro
miles de pasajeros								
2006	267.257	40.390	79.423	50.251	76.200	18.251	--	2.741
2007	270.918	38.645	79.787	53.730	76.250	19.589	--	2.445
2008	289.146	45.607	83.213	55.912	75.885	21.816	--	1.895
2009	293.172	49.648	85.371	55.337	76.174	21.691	--	1.249
2010	295.737	50.858	84.736	57.224	76.490	21.325	--	1.062
2010 Oct	24.479	4.211	6.769	4.749	6.530	1.798	331	91
Nov	27.549	4.715	7.804	5.288	7.285	1.985	364	107
Dic	24.803	4.144	7.010	4.910	6.353	1.766	523	97
2011 Ene	20.262	3.524	5.774	4.161	4.833	1.418	471	82
Feb	21.047	3.610	5.896	4.073	5.456	1.457	479	76
Mar	24.128	3.826	6.716	4.585	6.543	1.810	564	84
Abr	25.591	3.863	7.029	4.913	7.148	1.947	612	80
May	27.572	4.328	7.606	5.246	7.599	2.061	659	75
Jun	27.488	4.334	7.691	5.175	7.524	2.011	687	66
Jul	26.821	4.182	7.724	5.092	7.200	1.849	709	64
Ago	28.542	4.548	8.054	5.202	7.817	2.111	747	63
Sep	29.108	4.746	8.246	5.230	7.939	2.130	745	73
Oct	27.916	4.561	7.953	5.046	7.473	2.038	779	67
Variación % del último mes respecto								
al mes anterior	1,0	1,0	1,0	1,0	0,9	1,0	1,0	0,9
al mismo mes del año anterior	1,1	1,1	1,2	1,1	1,1	1,1	2,4	0,7
Variación % del acumulado del año en curso respecto al mismo período del año anterior								
	6,2	- 1,1	4,0	3,6	10,6	7,2	104,5	- 15,0

Fuente: Comisión Nacional de Regulación del Transporte.

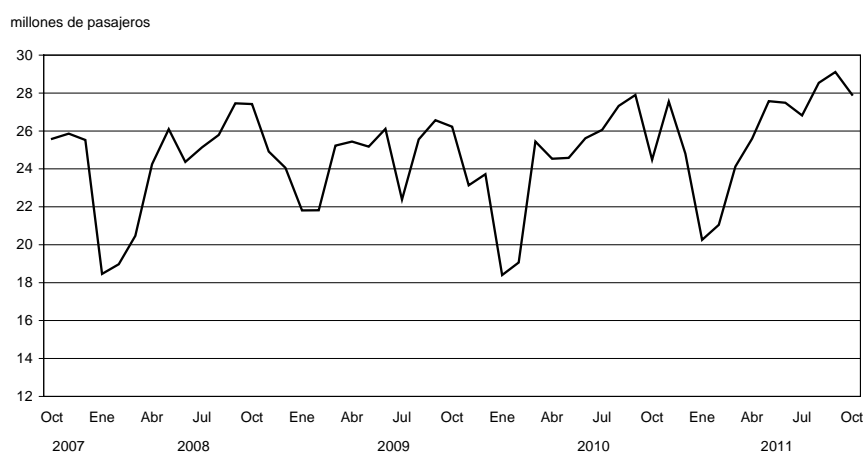
Gráfico 2.1.3.3 Pasajeros transportados en el servicio de subterráneos por Metrovías SA

Cuadro 2.1.3.4 Pasajeros transportados en el servicio común del transporte automotor

Período	Total	Líneas del distrito federal (¹)	Líneas suburbanas Grupo 1 (²)	Líneas suburbanas Grupo 2 (³)
miles de pasajeros				
2006	1.632.490	360.129	1.226.260	46.102
2007	1.723.243	365.177	1.308.609	49.458
2008	1.657.561	353.373	1.249.888	54.299
2009	1.604.977	334.469	1.212.852	57.655
2010	1.607.741	337.530	1.217.065	61.129
2010 Oct	138.534	29.046	104.300	5.189
Nov	142.028	30.398	114.020	5.593
Dic	137.874	28.724	103.699	5.451
2011 Ene	112.905	22.825	85.481	4.599
Feb	115.834	23.780	87.330	4.725
Mar	138.902	29.151	104.213	5.539
Abr	142.289	30.348	106.146	5.795
May	149.106	31.968	111.355	5.783
Jun	145.772	31.418	108.864	5.671
Jul	142.072	29.945	106.702	5.425
Ago	153.983	32.557	115.286	6.140
Sep	153.406	32.659	115.050	5.697
Oct	152.564	32.430	114.445	5.689
Variación % del último mes respecto				
al mes anterior	-0,5	-0,7	-0,5	-0,1
al mismo mes del año anterior	10,1	11,7	9,7	9,6
Variación % del acumulado del año en curso respecto al mismo período del año anterior				
	5,9	6,7	5,6	9,9

(¹) Líneas que cumplen la totalidad de su recorrido en Ciudad de Buenos Aires.

(²) Líneas que tienen una de las cabeceras en la Ciudad de Buenos Aires y las restantes en alguna localidad del conurbano bonaerense.

(³) Líneas que efectúan recorridos de media distancia partiendo de la Ciudad de Buenos Aires.

Nota: debido a las autorizaciones de extensiones en los recorridos, algunas líneas que pertenecían al distrito federal han pasado a la jurisdicción suburbanas Grupo 1. Esto afecta las comparaciones con períodos anteriores en cada una de esas jurisdicciones.

Fuente: Comisión Nacional de Regulación del Transporte.

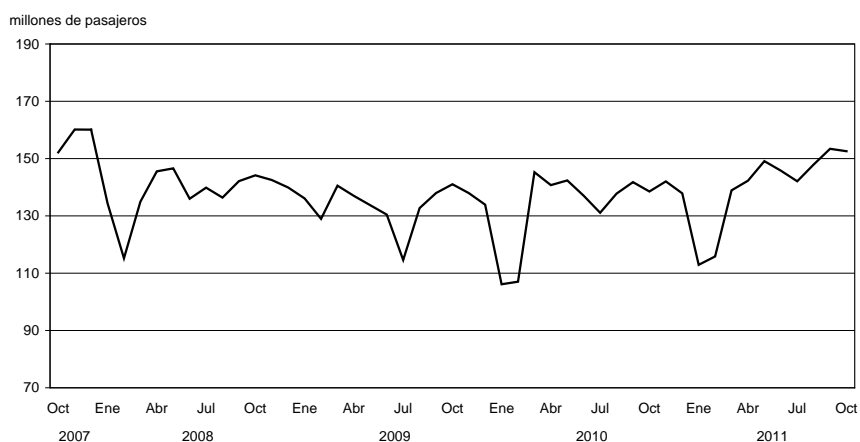
Gráfico 2.1.3.4 Pasajeros transportados en el servicio común del transporte automotor

Cuadro 2.1.3.5 Servicio de microómnibus de larga distancia nacional

Período	Total		Norte		Cuyo		Centro	
	Salidas	Llegadas	Salidas	Llegadas	Salidas	Llegadas	Salidas	Llegadas
servicios prestados (*)								
2006	338.051	297.825	47.284	47.279	19.150	19.030	69.028	66.537
2007	351.987	313.120	48.978	49.043	21.146	20.869	71.689	70.700
2008	348.115	308.740	51.902	51.880	19.508	19.329	71.134	65.500
2009	329.068	289.669	49.025	48.433	17.303	17.219	65.228	64.916
2010	318.280	275.749	48.671	47.825	15.500	15.169	62.486	63.679
2010 Oct	25.754	23.691	3.908	3.759	1.221	1.208	5.200	6.714
Nov	24.854	21.561	3.786	3.701	1.222	1.210	5.094	4.939
Dic	26.523	22.465	4.227	4.068	1.361	1.362	5.386	5.130
2011 Ene	29.762	27.409	4.465	4.488	1.503	1.475	5.563	5.431
Feb	27.088	24.065	3.923	3.975	1.300	1.309	4.909	4.819
Mar	26.986	23.578	4.038	4.021	1.335	1.349	5.189	5.001
Abr	25.767	21.474	3.822	3.752	1.206	1.192	5.071	4.847
May	24.847	20.979	3.877	3.779	1.171	1.162	5.010	4.801
Jun	23.381	19.415	3.569	3.475	1.075	1.081	4.591	4.470
Jul	26.838	22.508	4.277	4.240	1.327	1.325	5.237	5.000
Ago	25.406	25.419	4.051	4.038	1.212	1.223	4.857	4.869
Sep	23.572	23.239	3.732	3.629	1.082	1.081	4.865	4.645
Oct	25.490	21.927	4.014	3.907	1.151	1.150	5.154	4.985
Variación % del último mes respecto								
al mes anterior	1,1	0,9	1,1	1,1	1,1	1,1	1,1	1,1
al mismo mes del año anterior	1,0	0,9	1,0	1,0	0,9	1,0	1,0	0,7
Variación % del acumulado del año en curso respecto al mismo período del año anterior								
	-2,9	-0,7	-2,2	-1,9	-4,3	-2,0	-3,0	-8,8

Período	Litoral		Interior de Buenos Aires		Costa Atlántica		Sur	
	Salidas	Llegadas	Salidas	Llegadas	Salidas	Llegadas	Salidas	Llegadas
servicios prestados (*)								
2006	48.365	48.346	80.127	43.562	50.616	49.384	23.482	23.689
2007	52.094	50.300	82.160	47.130	50.484	50.330	24.251	24.787
2008	51.638	52.550	79.584	42.916	51.093	51.224	25.404	25.619
2009	51.221	51.859	77.264	38.448	47.120	47.063	21.907	21.731
2010	51.174	50.247	74.741	35.563	45.186	43.014	20.522	20.252
2010 Oct	4.189	4.144	6.236	3.091	3.377	3.185	1.623	1.590
Nov	3.972	3.926	5.926	3.065	3.229	3.087	1.625	1.633
Dic	4.583	3.991	5.133	2.956	4.040	3.261	1.793	1.697
2011 Ene	4.493	4.769	5.243	3.024	6.549	6.390	1.946	1.832
Feb	4.174	4.181	5.973	2.705	5.190	5.407	1.619	1.669
Mar	4.470	4.443	6.256	3.054	4.040	4.037	1.658	1.673
Abr	4.125	4.051	6.753	3.031	3.254	3.055	1.536	1.546
May	4.017	3.910	6.209	2.942	3.034	2.859	1.529	1.526
Jun	3.760	3.615	6.256	2.809	2.709	2.545	1.421	1.420
Jul	4.270	4.135	6.538	2.907	3.012	2.810	2.177	2.091
Ago	3.971	3.992	6.421	6.425	2.940	2.912	1.954	1.960
Sep	3.581	3.756	5.715	5.721	2.914	2.719	1.683	1.688
Oct	4.155	4.058	6.052	3.033	3.223	3.046	1.741	1.748
Variación % del último mes respecto								
al mes anterior	1,2	1,1	1,1	0,5	1,1	1,1	1,0	1,0
al mismo mes del año anterior	1,0	1,0	1,0	1,0	1,0	1,0	1,1	1,1
Variación % del acumulado del año en curso respecto al mismo período del año anterior								
	-3,8	-3,4	-3,6	20,7	-2,8	-2,4	0,9	1,4

(*) Cantidad de microómnibus que salen, llegan o realizan alguna parada en la Terminal de Ómnibus de Retiro.

Norte: Jujuy, Salta, Catamarca, Tucumán, Formosa y Chaco. **Cuyo:** La Rioja, San Juan, San Luis, Mendoza. **Centro:** Córdoba, Santiago del Estero, Santa Fe, La Pampa. **Litoral:** Misiones, Corrientes, Entre Ríos. **Costa Atlántica:** Mar de Ajó, Villa Gesell, Mar del Plata, Miramar, Necochea, Pinamar, San Bernardo. **Interior de Buenos Aires:** resto de la Provincia de Buenos Aires. **Sur:** Neuquén, Río Negro, Chubut, Santa Cruz.

Fuente: Comisión Nacional de Regulación del Transporte.

2. COMERCIO Y SERVICIOS

Cuadro 2.1.3.6 Servicio de microómnibus de larga distancia internacional

Período	Total		Brasil		Uruguay	
	Salidas	Llegadas	Salidas	Llegadas	Salidas	Llegadas
servicios prestados (*)						
2006	15.531	16.155	2.339	2.340	3.034	3.207
2007	14.715	15.618	2.131	2.137	1.654	1.628
2008	16.159	17.046	2.080	2.349	1.840	1.843
2009	16.531	17.342	2.367	2.615	1.881	1.882
2010	16.317	16.271	2.135	2.325	2.014	1.991
2010 Oct	1.011	1.042	146	171	166	160
Nov	983	1.032	130	157	158	156
Dic	1.336	1.104	146	176	182	171
2011 Ene	1.530	1.923	423	390	246	240
Feb	1.214	1.456	237	283	191	207
Mar	1.135	1.222	169	211	205	208
Abr	1.059	1.111	122	148	183	186
May	1.028	1.090	120	144	155	157
Jun	1.304	1.347	110	135	143	144
Jul	1.524	1.546	152	171	205	192
Ago	1.363	1.369	131	132	181	184
Sep	1.345	1.330	130	149	158	156
Oct	1.412	1.430	134	162	172	169
Variación % del último mes respecto						
al mes anterior	1,0	1,1	1,0	1,1	1,1	1,1
al mismo mes del año anterior	1,4	1,4	0,9	0,9	1,0	1,1
Variación % del acumulado del año en curso						
respecto al mismo período del año anterior	- 7,7	- 2,2	- 7,0	- 3,4	9,9	10,8

Período	Paraguay		Chile		Perú y Bolivia	
	Salidas	Llegadas	Salidas	Llegadas	Salidas	Llegadas
servicios prestados (*)						
2006	7.745	8.230	827	794	1.586	1.585
2007	8.428	9.281	680	673	1.775	1.841
2008	8.826	9.530	731	711	2.682	2.613
2009	8.549	9.233	616	607	3.117	3.005
2010	9.300	9.332	697	714	3.601	3.179
2010 Oct	696	699	45	46	313	283
Nov	663	673	46	44	316	273
Dic	997	748	78	78	333	321
2011 Ene	861	1.293	84	82	374	333
Feb	786	966	79	86	346	320
Mar	761	803	71	73	365	336
Abr	754	777	47	49	335	273
May	753	789	49	50	331	299
Jun	680	699	42	41	329	328
Jul	773	831	47	45	347	307
Ago	708	707	41	42	302	304
Sep	684	694	46	45	327	286
Oct	720	751	48	47	338	301
Variación % del último mes respecto						
al mes anterior	1,1	1,1	1,0	1,0	1,0	1,1
al mismo mes del año anterior	1,0	1,1	1,1	1,0	1,1	1,1
Variación % del acumulado del año en curso						
respecto al mismo período del año anterior	- 2,1	5,0	- 3,3	- 5,4	15,0	19,4

(*) Cantidad de microómnibus que salen, llegan o realizan alguna parada en la Terminal de Ómnibus de Retiro.

Fuente: Comisión Nacional de Regulación del Transporte.

Cuadro 2.1.3.7 Pasajeros transportados en el servicio de aeronavegación comercial

Periodo	Total	Servicio de cabotaje	Servicio internacional		
			Total	Empresas de bandera nacional	Empresas de bandera extranjera
pasajeros					
2006	12.635.139	5.264.416	7.370.722	2.277.290	5.093.433
2007	14.734.803	5.736.408	8.998.395	2.849.546	6.148.850
2008	15.170.667	5.799.890	9.357.164	1.901.718	7.402.877
2009	15.507.631	6.615.005	8.892.626	1.819.132	7.073.494
2010	17.426.898	6.802.707	10.409.543	2.591.249	7.818.294
2010 Oct	1.597.284	657.912	939.372	233.244	706.128
Nov	1.637.745	531.667	865.302	199.123	666.179
Dic	1.521.122	610.608	910.514	203.191	707.323
2011 Ene	1.680.779	609.387	1.071.392	261.507	809.885
Feb	1.579.574	581.981	997.593	237.785	759.808
Mar	1.617.765	621.551	996.214	212.236	783.978
Abr	1.490.996	579.352	911.644	215.486	696.158
May	1.394.853	526.418	868.435	196.291	672.144
Jun	998.611	259.829	738.782	169.010	569.772
Jul	1.377.153	380.530	996.623	235.041	761.582
Ago	1.399.901	478.428	921.473	216.126	705.347
Sep	1.375.918	406.844	969.074	241.188	727.886
Oct	1.473.324	469.092	1.004.232	245.047	759.185
Variación % del último mes respecto					
al mes anterior	1,1	1,2	1,0	1,0	1,0
al mismo mes del año anterior	0,9	0,7	1,1	1,1	1,1
Variación % del acumulado del año en curso					
respecto al mismo período del año anterior	0,8	- 13,2	9,7	1,9	12,4

Nota: incluye los pasajeros transportados por las empresas que prestan servicios regulares.

Fuente: Dirección de Transporte Aerocomercial.

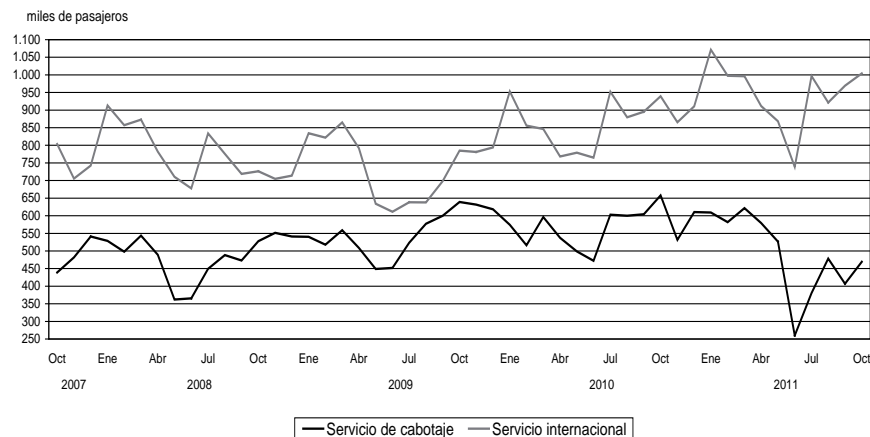
Gráfico 2.1.3.5 Pasajeros transportados en el servicio de aeronavegación de cabotaje e internacional

Cuadro 2.1.4.1 Carga transportada en el servicio ferroviario

Período	Total	Empresas					
		Ferrosur Roca SA	Buenos Aires al Pacífico San Martín SA	Ferrocarril Mesopotámico Línea General Urquiza SA	Nuevo Central Argentino SA	Ferroexpreso Pampeano SA	Ferrocarril General Belgrano SA
miles de toneladas							
2006	23.845	5.545	4.195	1.516	8.672	3.365	552
2007	24.934	5.615	4.332	1.496	8.592	4.141	758
2008	23.238	5.911	3.767	1.202	7.765	3.772	820
2009	21.146	5.346	3.389	811	7.342	3.300	959
2010	22.324	5.455	4.061	836	7.324	3.750	898
2010 Oct	1.807	474	322	67	704	203	86
Nov	1.916	468	342	69	718	318	86
Dic	1.737	402	315	67	626	339	77
2011 Ene	1.622	436	279	51	508	284	64
Feb	1.563	400	286	40	490	280	66
Mar	1.656	432	296	46	536	285	62
Abr	1.858	462	312	43	606	370	64
May	2.064	465	362	43	714	398	82
Jun	2.186	476	381	48	802	388	90
Jul	2.077	399	335	55	828	381	78
Ago	2.187	470	358	54	843	384	77
Sep	2.129	416	313	60	840	413	86
Oct	2.023	426	319	61	753	380	83
Variación % del último mes respecto							
al mes anterior	1,0	1,0	1,0	1,0	0,9	0,9	1,0
al mismo mes del año anterior	1,1	0,9	1,0	0,9	1,1	1,9	1,0
Variación % del acumulado del año en curso respecto al mismo período del año anterior							
	3,7	-5,4	10,9	-27,5	6,7	-7,4	0,3

Fuente: Comisión Nacional de Regulación del Transporte.

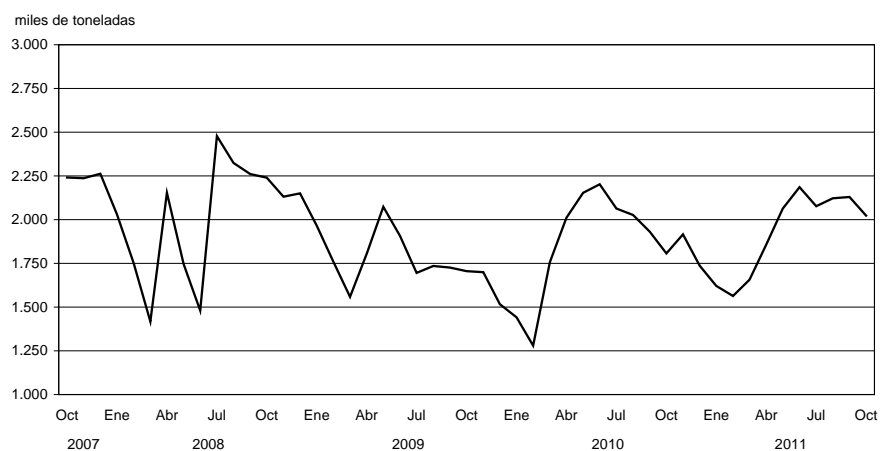
Gráfico 2.1.4.1 Carga transportada en el servicio ferroviario

Cuadro 2.1.4.2 Carga transportada en el servicio de aeronavegación comercial

Período	Total	Servicio de cabotaje	Servicio internacional		
			Total	Empresas de bandera nacional	Empresas de bandera extranjera
toneladas					
2006	214.699	17.649	197.050	20.797	176.253
2007	388.689	16.330	372.259	26.960	345.299
2008	306.354	11.763	294.591	38.087	256.503
2009	218.812	9.780	209.032	23.784	185.248
2010	252.679	10.483	245.681	29.189	216.492
2010 Oct	24.405	958	23.447	2.634	20.813
Nov	24.101	849	26.739	3.208	23.531
Dic	21.587	704	20.883	2.801	18.082
2011 Ene	16.469	610	15.859	2.171	13.688
Feb	15.905	797	15.108	1.999	13.109
Mar	20.209	719	19.490	2.240	17.251
Abr	18.387	956	17.431	2.387	15.043
May	19.268	1.006	18.262	2.443	15.820
Jun	16.421	448	15.973	2.023	13.950
Jul	17.371	720	16.651	2.247	14.404
Ago	17.713	706	17.007	2.241	14.766
Sep	18.553	791	17.762	2.319	15.443
Oct	22.902	770	22.132	2.674	19.458
Variación % del último mes respecto					
al mes anterior	1,2	1,0	1,2	1,2	1,3
al mismo mes del año anterior	0,9	0,8	0,9	1,0	0,9
Variación % del acumulado del año en curso respecto al mismo período del año anterior					
	- 11,5	- 15,7	- 11,3	- 1,9	- 12,6

Nota: incluye la carga transportada por las empresas que prestan servicios regulares.

Fuente: Dirección de Transporte Aerocomercial y Encuesta INDEC.

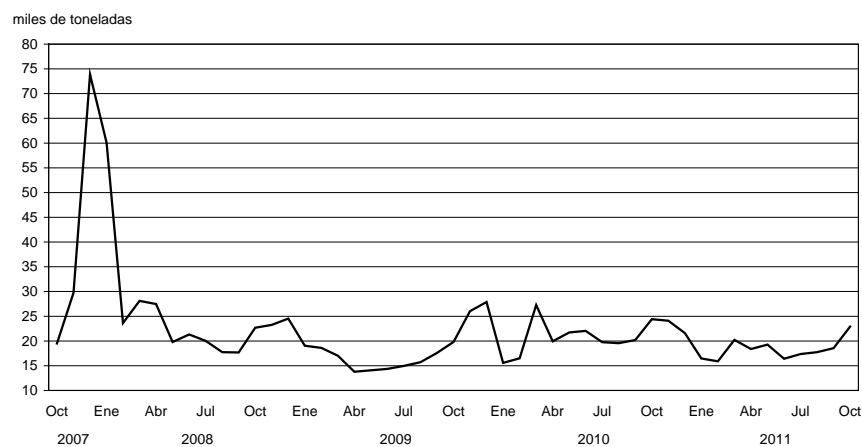
Gráfico 2.1.4.2 Carga transportada en el servicio de aeronavegación comercial

Cuadro 2.1.5.1 Vehículos pasantes por puestos de peaje en rutas nacionales

Período	Total de vehículos	Categorías			UTEq (*)	Recaudación en miles de pesos
		Automotores livianos (1)	Colectivos y camiones livianos (2)	Camiones pesados (3)		
miles de unidades						
2006	108.536	75.690	6.795	26.051	186.621	233.007
2007	113.708	79.177	6.773	27.758	197.021	226.209
2008	114.559	80.661	6.598	27.300	196.638	205.420
2009	119.798	86.604	6.651	26.543	199.003	214.075
2010	130.910	93.900	8.216	28.794	217.191	209.382
2010 Oct	11.436	8.155	776	2.505	19.077	18.771
Nov	10.984	7.798	701	2.484	17.581	16.842
Dic	11.716	8.608	743	2.364	18.407	18.770
2011 Ene	12.219	9.121	735	2.362	19.004	20.105
Feb	11.247	8.282	726	2.239	17.714	16.840
Mar	11.256	7.943	764	2.549	18.622	16.640
Abr	11.627	8.186	789	2.653	19.260	17.611
May	12.187	8.570	858	2.758	20.058	19.538
Jun	11.590	7.749	871	2.971	20.020	18.310
Jul	12.352	8.478	869	3.005	21.422	19.411
Ago	12.177	8.460	876	2.842	20.524	19.126
Sep	11.350	7.825	885	2.641	19.422	18.024
Oct	11.686	8.159	912	2.614	19.995	18.447
Variación % del último mes respecto						
al mes anterior	1,0	1,0	1,0	1,0	1,0	1,0
al mismo mes del año anterior	1,0	1,0	1,2	1,0	1,0	1,0
Variación % del acumulado del año en curso respecto al mismo período del año anterior						
	8,8	6,8	22,3	11,2	8,2	5,9

(1) Comprende motocicletas, vehículos de dos ejes y hasta 2,10 m de altura.

(2) Comprende vehículos de hasta cuatro ejes y menos de 2,10 m de altura.

(3) Comprende vehículos de más de dos ejes y más de 2,10 m de altura.

(*) Son Unidades Técnicas Equivalentes expresadas en términos de automotores livianos y calculadas según la relación del costo del peaje de las distintas categorías de vehículos.

Nota: comprende los siguientes concesionarios: Semacar SA, Caminos del Oeste SA, Nuevas Rutas SACV, Covico UTE, Servicios Viales SA, Covinorte SA, Covicentro SA, Concanor SA, Virgen del Valle SA, Camino del Abra SACV, Caminos del Río Uruguay SA y Red Vial Centro SA.

Fuente: Secretaría de Obras Públicas y Transporte de la Nación sobre la base de información del Órgano de Control de Concesiones Viales.

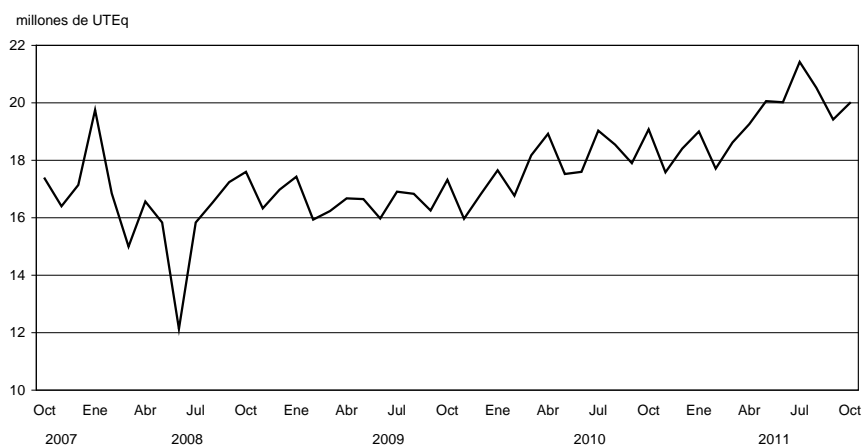
Gráfico 2.1.5.1 Vehículos pasantes por puestos de peaje en rutas nacionales

Cuadro 2.1.5.2 Vehículos pasantes por puestos de peaje en rutas de la provincia de Buenos Aires

Período	Total de vehículos	Categorías			UTEq (*)	Recaudación en miles de pesos
		Automotores livianos (¹)	Colectivos y camiones livianos (²)	Camiones pesados (³)		
		miles de unidades				
2006	13.743	12.246	693	804	16.310	53.673
2007	14.037	12.545	683	809	16.580	60.745
2008	14.291	12.745	705	840	16.936	60.189
2009	14.876	13.382	700	794	17.368	107.174
2010	16.144	14.508	750	831	18.720	144.957
2010 Oct	1.161	1.038	56	67	1.368	12.273
Nov	1.220	1.084	65	72	1.447	12.921
Dic	1.741	1.575	83	83	2.014	18.778
2011 Ene	2.734	2.523	110	101	3.066	31.471
Feb	2.165	1.986	91	88	2.450	25.151
Mar	1.673	1.527	68	79	1.920	18.993
Abr	1.030	908	55	67	1.239	11.121
May	808	694	49	65	1.007	8.155
Jun	637	531	45	61	822	6.235
Jul	1.001	888	52	60	1.192	13.080
Ago	865	750	51	64	1.062	11.180
Sep	926	807	55	64	1.127	12.156
Oct	1.178	1.053	58	67	1.388	21.239
Variación % del último mes respecto						
al mes anterior	1,3	1,3	1,1	1,0	1,2	1,7
al mismo mes del año anterior	1,0	1,0	1,0	1,0	1,0	1,7
Variación % del acumulado del año en curso respecto al mismo período del año anterior						
	- 1,3	- 1,5	5,0	6,0	0,1	40,2

(¹) Comprende motocicletas, vehículos de dos ejes y hasta 2,10 m de altura.

(²) Comprende vehículos de hasta cuatro ejes y menos de 2,10 m de altura.

(³) Comprende vehículos de más de dos ejes y más de 2,10 m de altura.

(*) Son Unidades Técnicas Equivalentes expresadas en términos de automotores livianos y calculadas según la relación del costo del peaje de las distintas categorías de vehículos.

Nota: comprende los siguientes concesionarios: Covisur SA y Camino del Atlántico SA.

Fuente: Dirección de Vialidad de la provincia de Buenos Aires, Área Concesiones.

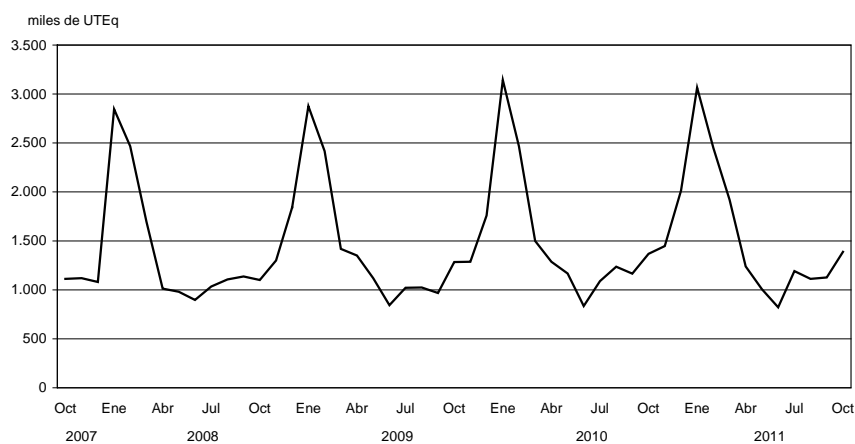
Gráfico 2.1.5.2 Vehículos pasantes por puestos de peaje en rutas de la provincia de Buenos Aires

Cuadro 2.1.5.3 Vehículos pasantes por puestos de peaje en accesos a la Ciudad de Buenos Aires

Período	Total de vehículos	Categorías			UTEq (*)	Recaudación en miles de pesos
		Automotores livianos (1)	Colectivos y camiones livianos (2)	Camiones pesados (3)		
miles de unidades						
2006	317.283	278.296	25.279	13.708	376.389	542.722
2007	341.859	299.919	26.776	15.163	406.052	593.634
2008	368.424	323.480	28.747	16.196	438.896	645.089
2009	358.200	314.719	28.812	14.668	422.239	824.831
2010	371.719	326.649	31.294	16.162	444.106	1.074.285
2010 Oct	32.019	28.069	2.576	1.374	37.893	99.983
Nov	30.930	29.009	2.808	1.500	39.716	108.063
Dic	34.150	29.966	2.772	1.412	40.251	110.206
2011 Ene	31.401	27.475	2.535	1.391	35.812	109.079
Feb	29.188	25.523	2.371	1.294	34.296	94.762
Mar	32.633	28.626	2.612	1.395	39.079	102.757
Abr	31.668	27.732	2.580	1.356	37.735	103.120
May	32.634	28.811	2.704	1.461	38.549	104.753
Jun	31.017	26.893	2.658	1.466	36.625	98.112
Jul	33.213	29.121	2.695	1.397	39.410	111.177
Ago	33.324	29.032	2.791	1.501	39.990	102.248
Sep	33.774	29.327	2.898	1.548	40.258	107.631
Oct	33.877	29.663	2.739	1.474	40.094	106.188
Variación % del último mes respecto						
al mes anterior		1,0	1,0	0,9	1,0	1,0
al mismo mes del año anterior		1,1	1,1	1,1	1,1	1,1
Variación % del acumulado del año en curso respecto al mismo período del año anterior						
		5,2	5,4	3,4	7,8	21,5

(1) Comprende motocicletas, vehículos de dos ejes y hasta 2,10 m de altura.

(2) Comprende vehículos de hasta cuatro ejes y menos de 2,10 m de altura.

(3) Comprende vehículos de más de dos ejes y más de 2,10 m de altura.

(*) Son Unidades Técnicas Equivalentes expresadas en términos de automotores livianos y calculadas según la relación del costo del peaje de las distintas categorías de vehículos.

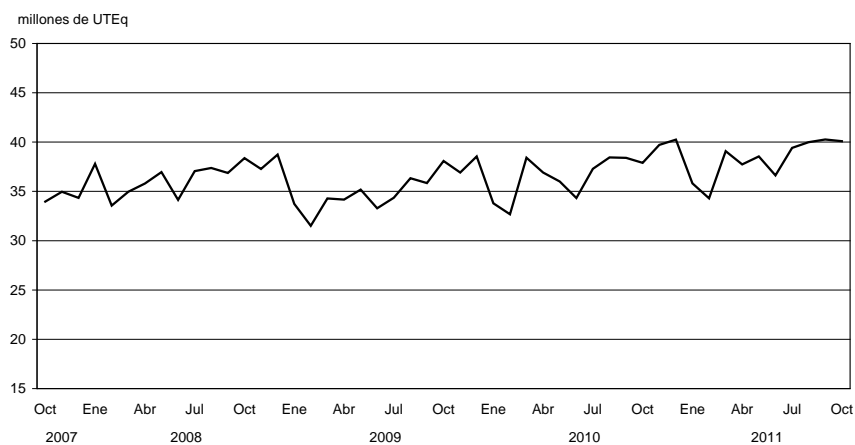
Nota: la autopista Buenos Aires– La Plata comenzó a operar en julio de 1995. El acceso Oeste comenzó a operar en junio de 1997; en septiembre de 1998, se habilitó el puesto de peaje de Avenida General Paz a Vergara. El acceso Ricchieri comenzó a operar en marzo de 1997. El acceso Norte comenzó a operar en julio de 1996. La autopista Ezeiza– Cañuelas comenzó a operar el 20 de octubre de 1999.**Fuente:** Órgano de Control de las Concesiones de la Red de Accesos a la Ciudad de Buenos Aires.**Gráfico 2.1.5.3 Vehículos pasantes por puestos de peaje en accesos a la Ciudad de Buenos Aires**

Cuadro 2.1.5.4 Vehículos pasantes por puestos de peaje en la autopista Buenos Aires – La Plata

Período	Total de vehículos	Categorías			UTEq (*)	Recaudación en miles de pesos
		Automotores livianos (1)	Colectivos y camiones livianos (2)	Camiones pesados (3)		
miles de unidades						
2006	61.905	55.525	3.938	2.441	71.679	123.219
2007	69.678	62.696	4.243	2.738	80.525	135.579
2008	75.569	67.898	4.687	2.984	87.446	141.044
2009	77.739	70.229	4.955	2.555	88.690	141.784
2010	80.237	72.146	5.619	2.969	93.430	158.218
2010 Oct	6.691	5.998	433	260	7.761	14.084
Nov	6.482	6.211	483	284	8.149	15.210
Dic	7.094	6.349	480	265	8.204	15.125
2011 Ene	6.673	5.966	428	279	7.768	14.131
Feb	6.485	5.845	388	252	7.472	13.916
Mar	6.867	6.183	418	266	7.914	14.185
Abr	6.731	6.044	436	251	7.765	14.015
May	7.067	6.363	426	277	8.161	14.613
Jun	6.853	6.101	476	277	8.006	14.405
Jul	7.178	6.433	486	259	8.302	14.764
Ago	6.989	6.220	486	283	8.174	10.901
Sep	7.159	6.344	526	289	8.379	14.764
Oct	7.014	6.244	490	281	8.195	14.294
Variación % del último mes respecto						
al mes anterior	1,0	1,0	0,9	1,0	1,0	1,0
al mismo mes del año anterior	1,0	1,0	1,1	1,1	1,1	1,0
Variación % del acumulado del año en curso respecto al mismo período del año anterior						
	3,5	3,6	-2,1	12,1	4,0	9,5

(1) Comprende motocicletas, vehículos de dos ejes y hasta 2,10 m de altura.

(2) Comprende vehículos de hasta cuatro ejes y menos de 2,10 m de altura.

(3) Comprende vehículos de más de dos ejes y más de 2,10 m de altura.

(*) Son Unidades Técnicas Equivalentes expresadas en términos de automotores livianos y calculadas según la relación del costo del peaje de las distintas categorías de vehículos.

Nota: la autopista Buenos Aires– La Plata comenzó a operar en julio de 1995.

Fuente: Órgano de Control de las Concesiones de la Red de Accesos a la Ciudad de Buenos Aires.

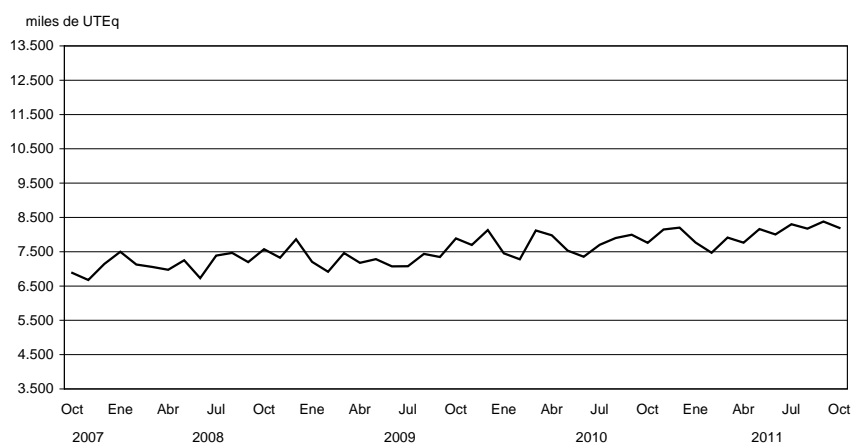
Gráfico 2.1.5.4 Vehículos pasantes por puestos de peaje en la autopista Buenos Aires – La Plata

Cuadro 2.1.5.5 Vehículos pasantes por puestos de peaje en el acceso Oeste a la Ciudad de Buenos Aires

Período	Total de vehículos	Categorías			UTEq (*)	Recaudación en miles de pesos
		Automotores livianos (†)	Colectivos y camiones livianos (‡)	Camiones pesados (‡)		
miles de unidades						
2006	82.564	73.204	5.775	3.584	97.324	152.380
2007	89.324	78.792	6.304	4.228	106.277	170.176
2008	98.001	86.515	6.778	4.708	117.651	187.261
2009	94.234	83.225	6.670	4.339	111.581	253.441
2010	97.515	85.958	7.307	4.725	116.818	340.172
2010 Oct	8.512	7.479	626	406	10.124	32.258
Nov	8.205	7.576	666	438	10.409	33.887
Dic	9.177	8.084	667	425	10.864	35.224
2011 Ene	8.057	7.065	592	400	9.598	31.690
Feb	7.560	6.631	560	369	8.992	29.318
Mar	8.610	7.586	623	401	10.171	33.177
Abr	8.368	7.362	613	394	9.909	32.539
May	8.694	7.626	654	414	10.332	33.435
Jun	8.353	7.320	631	402	9.959	32.043
Jul	8.846	7.796	645	405	10.471	33.760
Ago	8.880	7.786	666	428	10.582	33.754
Sep	8.904	7.790	679	435	10.610	33.927
Oct	9.188	8.099	666	423	10.851	34.170
Variación % del último mes respecto						
al mes anterior	1,0	1,0	1,0	1,0	1,0	1,0
al mismo mes del año anterior	1,1	1,1	1,1	1,0	1,1	1,1
Variación % del acumulado del año en curso respecto al mismo período del año anterior						
	6,6	6,8	5,9	5,4	6,2	20,9

(†) Comprende motocicletas, vehículos de dos ejes y hasta 2,10 m de altura.

(‡) Comprende vehículos de hasta cuatro ejes y menos de 2,10 m de altura.

(§) Comprende vehículos de más de dos ejes y más de 2,10 m de altura.

(*) Son Unidades Técnicas Equivalentes expresadas en términos de automotores livianos y calculadas según la relación del costo del peaje de las distintas categorías de vehículos.

Nota: el acceso Oeste comenzó a operar en junio de 1997; en septiembre de 1998, se habilitó el puesto de peaje de Avenida General Paz a Vergara.

Fuente: Órgano de Control de las Concesiones de la Red de Accesos a la Ciudad de Buenos Aires.

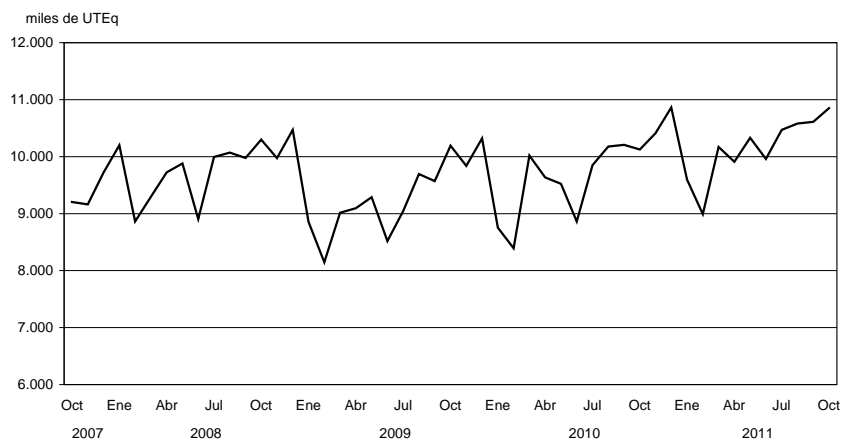
Gráfico 2.1.5.5 Vehículos pasantes por puestos de peaje en el acceso Oeste a la Ciudad de Buenos Aires

Cuadro 2.1.5.6 Vehículos pasantes por puestos de peaje en el acceso Ricchieri a la Ciudad de Buenos Aires

Período	Total de vehículos	Categorías			UTEq (*)	Recaudación en miles de pesos
		Automotores livianos (1)	Colectivos y camiones livianos (2)	Camiones pesados (3)		
miles de unidades						
2006	50.119	43.165	4.910	2.044	60.092	41.111
2007	52.899	45.624	5.093	2.181	63.417	42.444
2008	54.125	46.584	5.317	2.224	65.014	47.665
2009	52.592	45.400	5.228	1.964	62.548	47.579
2010	56.911	49.733	5.606	2.096	68.064	70.008
2010 Oct	4.917	4.275	466	176	5.802	6.832
Nov	4.790	4.619	504	191	6.275	7.738
Dic	5.094	4.427	487	180	6.003	7.486
2011 Ene	4.683	4.058	455	169	5.534	6.883
Feb	4.349	3.765	423	161	5.149	6.528
Mar	4.883	4.249	454	179	5.758	6.938
Abr	4.662	4.047	445	171	5.509	6.880
May	4.884	4.167	463	181	5.705	6.880
Jun	4.603	3.980	449	173	5.470	6.443
Jul	4.843	4.210	456	177	5.725	6.666
Ago	4.891	4.237	467	186	5.808	6.805
Sep	5.000	4.322	484	193	5.944	6.898
Oct	5.085	4.431	467	187	5.995	7.051
Variación % del último mes respecto						
al mes anterior	1,0	1,0	1,0	1,0	1,0	1,0
al mismo mes del año anterior	1,0	1,0	1,0	1,1	1,0	1,0
Variación % del acumulado del año en curso respecto al mismo período del año anterior						
	1,8	1,9	- 1,1	3,0	1,5	24,1

(*) Comprende motocicletas, vehículos de dos ejes y hasta 2,10 m de altura.

(2) Comprende vehículos de hasta cuatro ejes y menos de 2,10 m de altura.

(3) Comprende vehículos de más de dos ejes y más de 2,10 m de altura.

(*) Son Unidades Técnicas Equivalentes expresadas en términos de automotores livianos y calculadas según la relación del costo del peaje de las distintas categorías de vehículos.

Nota: el acceso Ricchieri comenzó a operar en marzo de 1997.**Fuente:** órgano de Control de las Concesiones de la Red de Accesos a la Ciudad de Buenos Aires.**Gráfico 2.1.5.6 Vehículos pasantes por puestos de peaje en el acceso Ricchieri a la Ciudad de Buenos Aires**

Cuadro 2.1.5.7 Vehículos pasantes por puestos de peaje en el acceso Norte a la Ciudad de Buenos Aires

Período	Total de vehículos	Categorías			UTEq (*)	Recaudación en miles de pesos
		Automotores livianos (*)	Colectivos y camiones livianos (†)	Camiones pesados (‡)		
miles de unidades						
2006	111.352	96.938	9.830	4.584	132.329	216.033
2007	117.421	102.350	10.220	4.852	139.284	233.929
2008	126.971	111.086	10.883	5.003	151.042	254.714
2009	119.497	103.932	10.940	4.626	141.145	368.490
2010	121.650	105.689	11.634	5.128	145.889	491.215
2010 Oct	10.493	9.116	952	426	12.421	45.447
Nov	10.121	9.400	1.052	472	13.058	49.830
Dic	11.284	9.814	1.033	436	13.298	50.903
2011 Ene	10.585	9.182	964	438	11.141	54.988
Feb	9.519	8.201	910	408	11.048	43.712
Mar	10.818	9.362	1.016	440	13.394	47.068
Abr	10.493	9.077	986	430	12.747	48.287
May	10.978	9.447	1.057	473	12.515	48.414
Jun	10.594	9.125	1.017	452	11.656	48.695
Jul	10.890	9.438	1.005	447	13.063	54.571
Ago	11.096	9.546	1.065	485	13.538	49.376
Sep	11.197	9.590	1.097	509	13.377	50.556
Oct	10.997	9.525	1.005	467	13.043	49.125
Variación % del último mes respecto						
al mes anterior	1,0	1,0	0,9	0,9	1,0	1,0
al mismo mes del año anterior	1,0	1,0	1,1	1,1	1,1	1,1
Variación % del acumulado del año en curso respecto al mismo período del año anterior						
	6,9	7,0	6,0	7,8	5,0	26,7

(*) Comprende motocicletas, vehículos de dos ejes y hasta 2,10 m de altura.

(†) Comprende vehículos de hasta cuatro ejes y menos de 2,10 m de altura.

(‡) Comprende vehículos de más de dos ejes y más de 2,10 m de altura.

(§) Son Unidades Técnicas Equivalentes expresadas en términos de automotores livianos y calculadas según la relación del costo del peaje de las distintas categorías de vehículos.

Nota: el acceso Norte comenzó a operar en julio de 1996.

Fuente: Órgano de Control de las Concesiones de la Red de Accesos a la Ciudad de Buenos Aires.

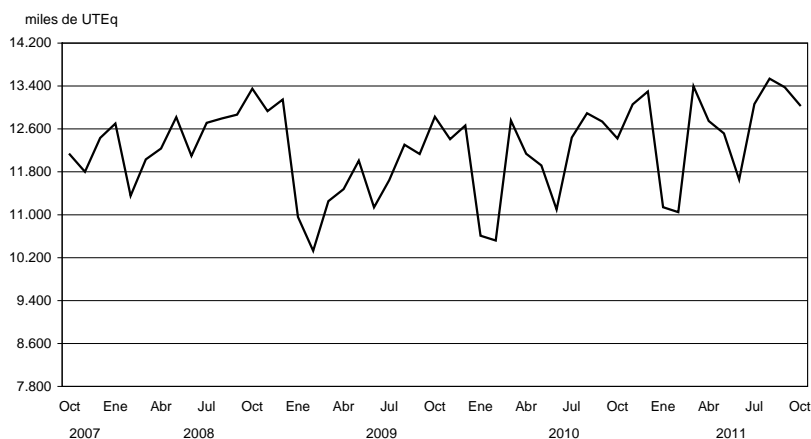
Gráfico 2.1.5.7 Vehículos pasantes por puestos de peaje en el acceso Norte a la Ciudad de Buenos Aires

Cuadro 2.1.5.8 Vehículos pasantes por puestos de peaje en la autopista Ezeiza – Cañuelas

Período	Total de vehículos	Categorías			UTEq (*)	Recaudación en miles de pesos
		Automotores livianos (†)	Colectivos y camiones livianos (‡)	Camiones pesados (‡)		
		miles de unidades				
2006	11.343	9.464	825	1.054	14.965	9.978
2007	12.537	10.457	916	1.164	16.549	11.505
2008	13.852	11.643	1.013	1.197	17.743	14.405
2009	14.136	11.934	1.019	1.184	18.275	13.536
2010	15.406	13.122	1.127	1.245	19.905	14.672
2010 Oct	1.407	1.201	99	107	1.785	1.363
Nov	1.333	1.203	104	114	1.825	1.397
Dic	1.503	1.292	105	106	1.882	1.468
2011 Ene	1.403	1.203	96	104	1.771	1.388
Feb	1.274	1.081	90	103	1.636	1.288
Mar	1.456	1.246	100	110	1.843	1.389
Abr	1.414	1.202	101	111	1.804	1.399
May	1.457	1.207	104	116	1.836	1.411
Jun	1.358	1.149	100	109	1.747	1.389
Jul	1.457	1.244	103	110	1.849	1.415
Ago	1.468	1.243	108	118	1.887	1.411
Sep	1.515	1.281	112	122	1.948	1.486
Oct	1.592	1.364	111	117	2.009	1.547
Variación % del último mes respecto						
al mes anterior		1,1	1,1	1,0	1,0	1,0
al mismo mes del año anterior		1,1	1,1	1,1	1,1	1,1
Variación % del acumulado del año en curso respecto al mismo período del año anterior						
		14,5	15,0	11,6	9,4	13,2

(†) Comprende motocicletas, vehículos de dos ejes y hasta 2,10 m de altura.

(‡) Comprende vehículos de hasta cuatro ejes y menos de 2,10 m de altura.

(§) Comprende vehículos de más de dos ejes y más de 2,10 m de altura.

(*) Son Unidades Técnicas Equivalentes expresadas en términos de automotores livianos y calculadas según la relación del costo del peaje de las distintas categorías de vehículos.

Nota: la autopista Ezeiza– Cañuelas comenzó a operar el 20 de octubre de 1999.

Fuente: Órgano de Control de las Concesiones de la Red de Accesos a la Ciudad de Buenos Aires.

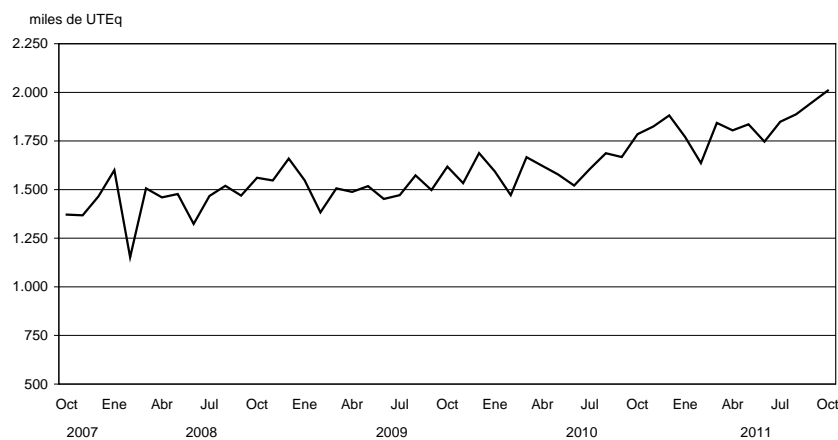
Gráfico 2.1.5.8 Vehículos pasantes por puestos de peaje en la autopista Ezeiza – Cañuelas

Cuadro 2.1.5.9 Vehículos pasantes por puestos de peaje en accesos a la Ciudad de Córdoba

Período	Total de vehículos	Categorías			UTEq (*)	Recaudación en miles de pesos	
		Automotores livianos (†)	Colectivos y camiones livianos (‡)	Camiones pesados (‡)			
miles de unidades							
2006	36.857	31.422	2.822	2.613	46.407	55.522	
2007	40.370	34.480	3.025	2.876	50.780	62.046	
2008	40.788	34.953	2.976	2.859	54.049	63.229	
2009	43.719	37.960	3.031	2.728	53.608	98.767	
2010	45.129	39.257	3.066	2.806	55.330	150.686	
2010 Oct	3.946	3.432	265	249	4.847	14.713	
Nov	3.786	3.250	267	270	4.749	16.044	
Dic	4.134	3.614	275	245	5.028	16.905	
2011 Ene	4.586	4.073	280	233	5.438	21.540	
Feb	3.876	3.434	246	195	4.609	21.806	
Mar	3.692	3.208	251	233	4.533	21.571	
Abr	3.726	3.241	249	236	4.579	21.898	
May	3.868	3.354	251	262	4.794	18.722	
Jun	3.688	3.195	245	248	4.577	17.867	
Jul	4.093	3.581	252	260	5.018	19.744	
Ago	3.684	3.426	261	259	4.853	19.122	
Sep	3.733	3.215	262	256	4.713	18.125	
Oct	4.207	3.677	269	261	5.137	20.057	
Variación % del último mes respecto							
al mes anterior		1,1	1,1	1,0	1,0	1,1	1,1
al mismo mes del año anterior		1,1	1,1	1,0	1,1	1,1	1,4
Variación % del acumulado del año en curso respecto al mismo período del año anterior							
		5,2	6,2	1,7	6,6	5,9	70,3

(†) Comprende motocicletas, vehículos de dos ejes y hasta 2,10 m de altura.

(‡) Comprende vehículos de hasta cuatro ejes y menos de 2,10 m de altura.

(§) Comprende vehículos de más de dos ejes y más de 2,10 m de altura.

(¶) Son Unidades Técnicas Equivalentes expresadas en términos de automotores livianos y calculadas según la relación del costo del peaje de las distintas categorías de vehículos.

Nota: las fechas de apertura de los puestos de peaje son las siguientes: las rutas nacionales números 36 y 19, las rutas provinciales números 19 y 5 y la autopista Pilar- Córdoba, marzo de 2000; la ruta nacional número 9 Sur, julio de 2000.

Fuente: Órgano de Control de las Concesiones Viales de la Provincia de Córdoba.

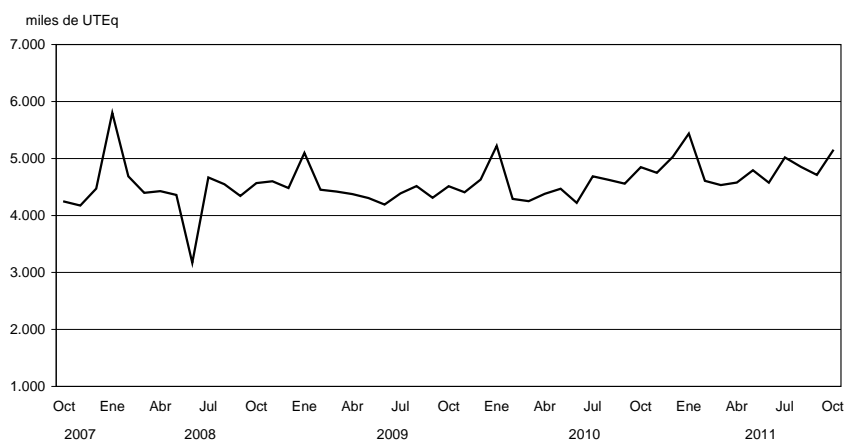
Gráfico 2.1.5.9 Vehículos pasantes por puestos de peaje en accesos a la Ciudad de Córdoba

Cuadro 2.1.6.1 Servicio telefónico básico

Período	Líneas instaladas	Llamadas urbanas
		miles
2006	8.971,7	12.726.021
2007	9.110,8	13.908.337
2008	9.323,5	15.370.389
2009	9.422,2	15.519.666
2010	9.536,3	15.586.718
2010 Oct	9.572,6	1.318.331
Nov	9.583,9	1.361.180
Dic	9.591,3	1.447.440
2011 Ene	9.599,0	1.335.175
Feb	9.608,2	1.247.631
Mar	9.616,4	1.432.678
Abr	9.623,9	1.384.942
May	9.629,7	1.367.281
Jun	9.685,4	1.372.719
Jul	9.623,3	1.431.477
Ago	9.640,1	1.496.110
Sep	9.646,8	1.447.149
Oct	9.658,8	1.448.982
Variación % del último mes respecto		
al mes anterior	1,0	1,0
al mismo mes del año anterior	1,0	1,1
Variación % del acumulado del año en curso respecto al mismo período del año anterior	1,1	9,3

Fuente: Comisión Nacional de Comunicaciones.

Gráfico 2.1.6.1 Líneas instaladas en el servicio telefónico básico



Gráfico 2.1.6.2 Llamadas urbanas del servicio telefónico básico



2. COMERCIO Y SERVICIOS

Cuadro 2.1.6.2 Servicio telefónico básico de larga distancia nacional e internacional

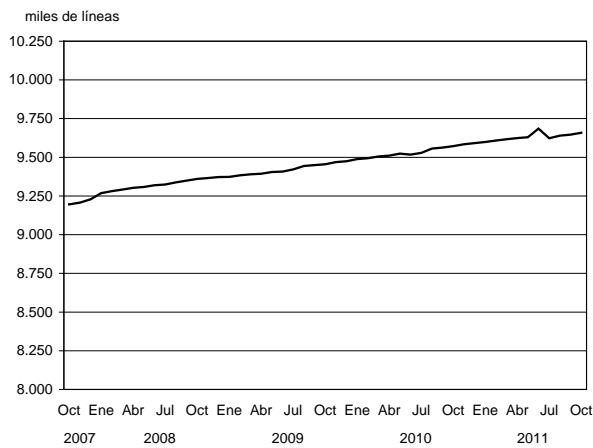
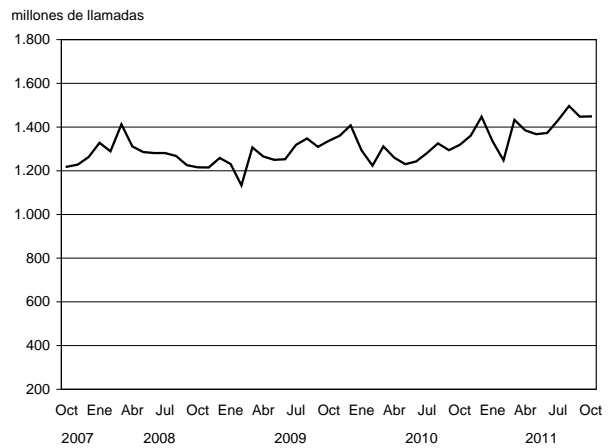
Período	Llamadas interurbanas	Minutos de llamadas interurbanas	Llamadas internacionales de salida	Minutos de llamadas internacionales de salida
			miles	
2006	2.725.133	7.451.755	183.701	673.908
2007	3.179.129	7.868.849	219.828	775.827
2008	3.797.530	7.980.660	243.731	883.213
2009	4.362.109	8.543.944	289.429	946.206
2010	4.938.166	9.657.541	315.496	1.062.125
2010 Oct	433.995	845.564	27.960	92.894
Nov	433.786	845.157	28.870	95.117
Dic	454.737	851.401	29.400	100.846
2011 Ene	450.562	860.401	29.600	100.970
Feb	418.494	860.401	29.700	95.459
Mar	443.293	870.401	31.400	101.527
Abr	440.880	870.501	32.400	98.163
May	447.990	884.538	32.950	100.924
Jun	445.358	885.401	32.950	97.449
Jul	456.024	906.605	33.980	100.873
Ago	460.356	915.218	34.270	102.654
Sep	467.787	918.601	34.600	105.292
Oct	475.689	924.251	34.730	106.132
Variación % del último mes respecto				
al mes anterior	1,0	1,0	1,0	1,0
al mismo mes del año anterior	1,1	1,1	1,2	1,1
Variación % del acumulado del año en curso respecto al mismo período del año anterior	11,3	11,7	27,0	16,5

Fuente: Comisión Nacional de Comunicaciones y encuesta INDEC.

Gráfico 2.1.6.3 Llamadas interurbanas



Gráfico 2.1.6.4 Minutos de llamadas internacionales de salida



Cuadro 2.1.6.3 Telefonía móvil celular

Período	Cantidad de teléfonos	Cantidad de llamadas	Cantidad de minutos	Cantidad de mensajes cortos SMS
		miles		millones
2006	26.652	21.276	24.242.416	2.082
2007	36.353	27.597	31.373.840	2.792
2008	43.584	37.802	42.102.445	4.174
2009	49.115	48.892	50.583.834	5.288
2010	54.737	60.167	57.772.224	6.348
2010 Oct	56.624	5.545	5.318.814	6.924
Nov	56.624	5.528	5.302.979	6.863
Dic	56.725	5.878	5.302.400	7.448
2011 Ene	57.850	5.695	5.400.500	7.231
Feb	57.860	5.405	5.500.400	6.787
Mar	57.875	5.869	5.564.900	7.490
Abr	57.841	5.812	5.760.400	7.370
May	57.861	5.881	5.810.450	7.569
Jun	57.850	5.789	5.950.400	7.312
Jul	57.850	6.364	5.960.400	7.964
Ago	57.651	6.638	5.985.000	8.240
Sep	57.651	6.680	5.970.600	8.135
Oct	57.651	6.890	5.956.200	8.414
Variación % del último mes respecto				
al mes anterior	1,0	1,0	1,0	1,0
al mismo mes del año anterior	1,0	1,2	1,1	1,2
Variación % del acumulado del año en curso respecto al mismo período del año anterior	6,3	25,1	22,7	23,7

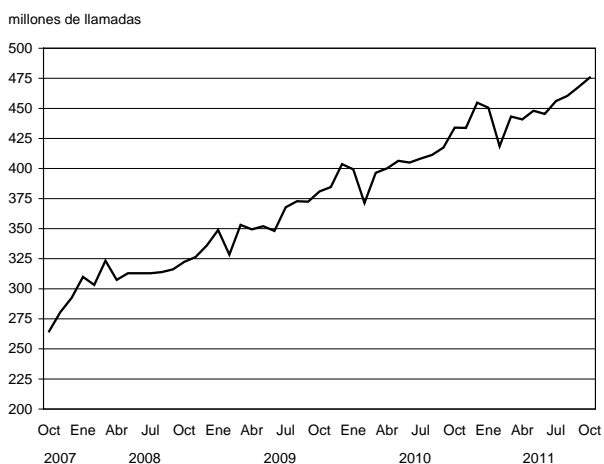
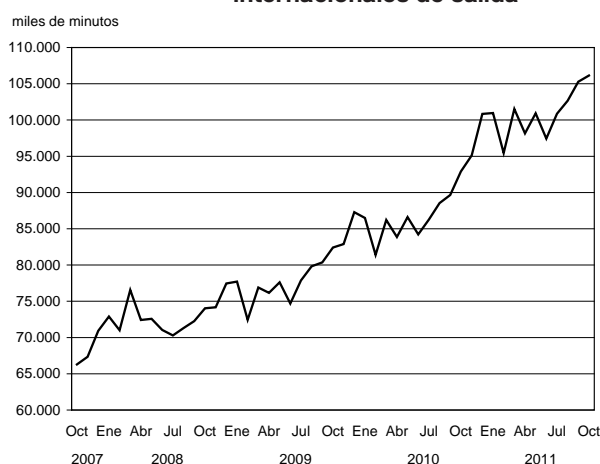
Nota: no se incluyen abonados del sistema PCS.

Fuente: Comisión Nacional de Comunicaciones y elaboración propia en base a datos de las empresas de telefonía móvil celular.

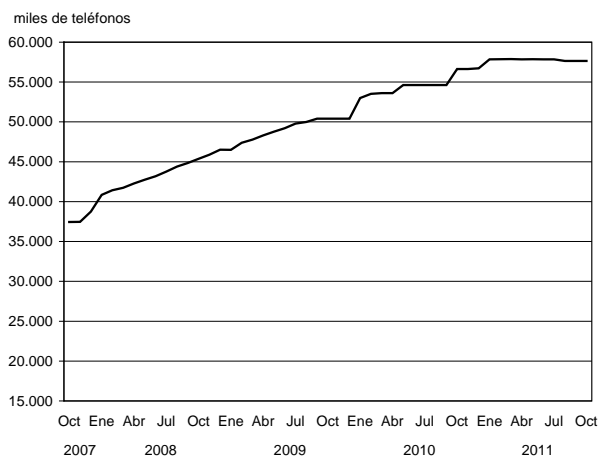
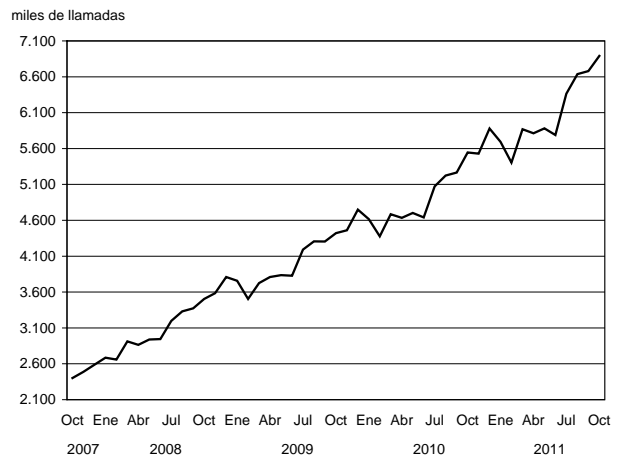
Gráfico 2.1.6.5 Teléfonos móviles celulares en servicio**Gráfico 2.1.6.6 Llamadas del servicio telefónico móvil celular**

2. COMERCIO Y SERVICIOS

2.2. Otros Servicios

2.2.1. Servicio de radiomensaje

El sistema de localización de personas es un servicio con características específicas, también conocido como radiomensaje, radiollamada, bipper o paging.

El relevamiento de la información para el análisis de coyuntura se realiza cada trimestre y cubre la actividad de las empresas establecidas en el Gran Buenos Aires.

Cuadro 2.2.1.1 Servicio de radiomensaje. Abonados al sistema por tipo de servicio

Período	Cantidad de abonados	Servicio	
		Númérico (*)	Alfanumérico (‡)
2005	40.591	339	40.252
2006	35.643	142	35.501
2007	30.476	202	30.275
2008	26.056	48	26.008
2009	22.830	36	22.794
2009 Sep	22.016	28	21.988
Oct	22.077	28	22.049
Nov	21.840	26	21.814
Dic	21.710	24	21.686
2010 Ene	21.535	25	21.510
Feb	21.525	17	21.508
Mar	21.195	17	21.178
Abr	21.263	17	21.280
May	20.447	17	20.464
Jun	20.110	15	20.125
Jul*	18.646	14	18.660
Ago*	18.123	14	18.137
Sep*	17.710	14	17.724

(*) Permite sólo transmitir mensajes utilizando números.

(‡) Permite leer los mensajes en forma completa a través del receptor.

Cuadro 2.2.1.2 Servicio de radiomensaje. Mensajes emitidos y facturación por la prestación del servicio

Período	Total de mensajes	Total facturación en pesos
2006	37.695.002	7.026.815
2007	32.284.628	7.369.965
2008	29.217.793	7.200.142
2009	27.030.778	7.519.691
2009 Sep	2.569.199	608.964
Oct	2.112.764	570.205
Nov	2.327.796	524.168
Dic	2.340.290	502.308
2010 Ene	1.878.716	872.626
Feb	1.633.024	545.077
Mar	1.598.587	351.559
Abr	1.639.650	432.839
May	1.845.077	405.879
Jun	1.904.532	372.546
Jul*	1.724.752	358.672
Ago*	1.678.453	339.660
Sep*	1.593.751	292.045

2.2.2. Televisión por cable

La televisión por cable constituye un fenómeno significativo en la actividad relativa a los medios masivos de comunicación. El INDEC desarrolla una investigación estadística del sector a través de una

encuesta trimestral, de la que participan como informantes las ocho empresas que tienen su administración central en el Gran Buenos Aires.

Cuadro 2.2.2.1 Televisión por cable. Abonados al servicio por jurisdicción. Datos trimestrales

Trimestre	Total de abonados	Jurisdicción (*)		
		Gran Buenos Aires (†)	Resto del país (‡)	
2009	1°	4.493.384	2.223.477	2.269.907
	2°	4.551.518	2.245.981	2.305.537
	3°	4.289.332	2.115.765	2.173.567
	4°	4.325.704	2.130.729	2.194.975
2010	1°	4.408.219	2.167.974	2.240.245
	2°	4.585.422	2.250.653	2.334.769
	3°	4.679.063	2.303.065	2.375.998
	4°	4.740.033	2.341.708	2.398.325
2011	1°	4.827.190	2.391.673	2.435.517
	2°	4.973.536	2.471.739	2.501.797

(*) La cantidad de abonados puede estar afectada por la movilidad de sistemas ubicados en las jurisdicciones mencionadas por parte de los operadores de sistemas múltiples.

(†) Comprende: Ciudad de Buenos Aires, Almirante Brown, Avellaneda, Berazategui, E.Echeverría, Ezeiza, Florencio Varela, General San Martín, Hurlingham, Ituzaingó, José C.Paz, La Matanza, Lanús, Lomas de Zamora, Malvinas Argentinas, Merlo, Moreno, Morón, Quilmes, San Fernando, San Isidro, San Miguel, Tigre, Tres de Febrero y Vicente López.

(‡) La cantidad de abonados de la categoría "Resto del país" no representa la totalidad de abonados al sistema de cable en esa jurisdicción, sino que corresponde a los abonados al servicio prestado en esa jurisdicción por las empresas informantes.

Cuadro 2.2.2.2 Televisión por cable. Ingresos de las empresas por tipo de facturación y personal ocupado. Datos trimestrales

Trimestre	Ingresos facturados en miles de pesos				Facturación promedio mensual en pesos por abonado (†)	Cantidad de personas ocupadas
	Total	Abonos, adicionales e instalaciones	Publicidad (*)	Otros		
2009	5.736.246	4.816.214	51.303	868.729	///	///
1°	1.363.532	1.125.220	9.169	229.143	83,5	10.355
2°	1.450.694	1.231.982	14.076	204.636	90,2	10.214
3°	1.469.827	1.245.563	12.111	212.153	96,8	10.315
4°	1.452.194	1.213.449	15.948	222.797	93,5	10.493
2010	7.149.000	5.796.953	63.532	1.288.515	///	///
1°	1.587.692	1.293.485	10.149	284.058	97,8	10.697
2°	1.709.324	1.388.198	16.429	304.697	100,9	11.060
3°	1.889.458	1.531.589	16.792	341.078	109,1	11.206
4°	1.962.526	1.583.681	20.162	358.682	111,4	11.382
2011	2.132.768	1.728.551	18.985	385.232	119,4	11.519
2°	2.285.458	1.847.315	18.917	419.226	123,8	11.710

(*) Corresponde a los ingresos por publicidad contratada directamente con la empresa de TV por cable. No se incluye la publicidad de las señales de cable.

(†) Estos datos no hacen mención al valor del abono sino a la facturación promedio por abonado que las empresas perciben, las que realizan una previsión por incobrabilidad.

2.2.3. Empresas de trabajo temporario

Las empresas de trabajo temporario prestan un servicio de intermediación en el mercado laboral, suministrando personal para el desarrollo de tareas eventuales a las empresas que requieren contar con mano de obra por

períodos limitados de tiempo. El relevamiento tiene alcance nacional al incluir la totalidad de las empresas registradas en la Dirección de Inspecciones y Relaciones Individuales del Trabajo, dependiente del Ministerio de Trabajo.

Cuadro 2.2.3.1 Empresas de trabajo temporario. Principales variables

Período	Cantidad de personas ocupadas (*)	Miles de horas facturadas (†)	Salarios brutos devengados (‡)	Ingresos devengados (¶)
miles de pesos				
2006	88.243	12.881	102.135	191.989
2007	96.117	13.182	129.324	238.551
2008	96.366	13.404	157.262	299.642
2009	76.454	10.125	146.686	268.773
2010	89.102	12.059	218.346	397.504
2010 Jun	89.582	12.627	273.364	410.412
Jul	84.759	11.724	201.901	386.206
Ago	84.877	11.691	206.324	401.028
Sep	84.347	11.758	205.665	413.054
Oct	86.567	11.495	222.121	425.036
Nov	91.880	12.208	227.951	444.696
Dic	99.722	13.895	333.376	507.587
2011 Ene*	95.158	12.769	256.997	476.551
Feb*	95.268	12.631	250.206	484.009
Mar*	95.437	13.031	273.244	537.213
Abr*	93.518	12.696	244.211	479.188
May*	91.326	12.412	255.688	486.366
Jun*	89.946	12.353	317.837	524.953

(*) Personal ocupado que percibió salarios en cada uno de los meses, incluidos los que no trabajaron el mes completo. Se excluye al personal que cumple funciones en la propia Agencia. (†) Total de horas facturadas por el personal ocupado en cada uno de los meses. En el caso de los trabajadores mensualizados se estableció una base de doscientas horas mensuales, computándose la parte proporcional de las mismas en los casos en que el personal no haya completado el mes, en función de los días trabajados. (‡) Monto en pesos de los sueldos y salarios devengados en cada uno de los meses, independientemente de que se haya efectivizado su pago. Comprende los pagos remunerativos tales como básicos de convenio, aguinaldo, comisiones, premios, bonificaciones, horas extras, vacaciones, enfermedad y toda otra retribución en dinero o especie abonada y sobre el cual corresponda realizar aportes jubilatorios. Asimismo incluye los pagos no remunerativos, como vales de almuerzo, vales alimentarios, servicios médicos, etc. No incluye las asignaciones familiares, indemnizaciones y contribuciones patronales. (¶) Monto de los ingresos devengados en cada uno de los meses por el suministro de personal a terceros, independientemente de que se haya efectivizado su pago. No incluye IVA.

Nota: los valores anuales corresponden a los promedios en el caso de las personas ocupadas y a los totales en el resto de las variables. Los salarios correspondientes a los meses de junio y diciembre de cada año incluyen los aguinaldos devengados.

Gráfico 2.2.3.1 Horas facturadas por el personal ocupado por empresas de trabajo temporario

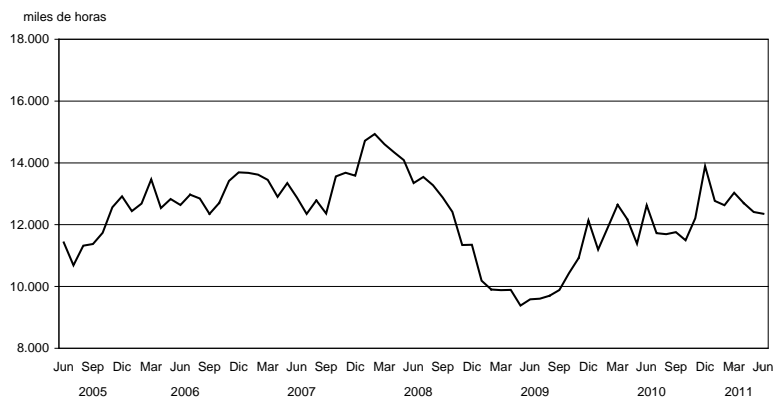

Cuadro 2.2.3.2 Horas trabajadas por el personal ocupado por empresas de trabajo temporario, según tarea realizada

Período	Total	Operarios	Administrativos	Vendedores	Otros
miles de horas facturadas					
2006	14.021	8.281	3.509	698	1.533
2007	13.182	7.644	3.182	588	1.768
2008	13.404	7.646	3.073	541	2.144
2009	10.125	5.326	2.400	492	1.908
2010	12.059	6.829	2.587	465	2.179
2010 Jun	12.627	7.120	2.615	451	2.441
Jul	11.724	7.048	2.495	458	1.724
Ago	11.691	7.045	2.491	430	1.725
Sep	11.758	7.155	2.468	426	1.709
Oct	11.495	6.353	2.511	424	2.206
Nov	12.208	6.657	2.611	448	2.492
Dic	13.895	7.042	2.969	648	3.236
2011 Ene*	12.769	6.883	2.466	499	2.921
Feb*	12.631	6.908	2.445	481	2.796
Mar*	13.031	7.140	2.523	500	2.868
Abr*	12.696	7.142	2.421	576	2.558
May*	12.412	7.099	2.339	591	2.539
Jun*	12.353	7.044	2.314	335	2.660

Cuadro 2.2.3.3 Ingresos devengados de las empresas de trabajo temporario y participación porcentual, según edad, sexo y nivel de educación alcanzado

Concepto	Segundo trimestre de 2011					
	Abril		Mayo		Junio	
	miles de pesos	%	miles de pesos	%	miles de pesos	%
Total	93.518	100	91.326	100	89.946	100
Sexo						
Varones	24.376	26	23.607	26	23.328	26
Mujeres	69.142	74	67.719	74	66.618	74
Edad						
hasta 20 años	12.157	13	9.635	11	9.349	10
de 21 a 25 años	25.250	27	29.666	32	29.104	32
de 26 a 30 años	25.250	27	26.665	29	26.325	30
de 31 a 45 años	25.250	27	21.635	24	21.448	24
de 46 años y más	5.611	6	3.725	4	3.720	4
Nivel educacional alcanzado						
Primario incompleto	2.525	3	2.415	3	2.437	3
Primario completo	13.654	15	14.389	16	14.289	16
Secundario incompleto	19.826	21	18.081	20	17.432	19
Secundario completo	45.262	48	44.593	48	44.254	49
Universitario o terciario incompleto	8.510	9	8.207	9	7.036	8
Universitario o terciario completo	3.741	4	3.641	4	4.498	5

2. COMERCIO Y SERVICIOS

Cuadro 2.2.3.4 Ingresos devengados de las empresas de trabajo temporario por rama de actividad y participación porcentual

Rama de actividad	Segundo trimestre de 2011					
	Abril		Mayo		Junio	
	miles de pesos	%	miles de pesos	%	miles de pesos	%
Total	479.187.723		486.366.011		524.952.823	
Agricultura, ganadería, caza, silvicultura y pesca	5.547.142	1,2	5.602.605	1,2	6.166.406	1,2
Explotación de minas y canteras	13.460.819	2,8	13.457.416	2,8	14.503.015	2,8
Elaboración de productos alimenticios, de bebidas y de productos de tabaco	34.908.281	7,3	34.328.597	7,1	36.953.696	7,0
Fabricación de productos textiles, de artículos de marroquinería y confección de prendas de vestir; terminación y teñido de pieles; curtido de cueros	12.396.804	2,6	13.632.618	2,8	14.615.760	2,8
Producción de madera y fabricación de productos de madera y corcho, excepto muebles; fabricación de artículos de paja y de materiales trenzables	12.210.574	2,5	12.337.669	2,5	13.354.084	2,5
Fabricación de papel y de productos de papel, de sustancias y productos químicos, de productos farmacéuticos, sustancias químicas medicinales y productos botánicos de uso farmacéutico, de caucho y plástico y de productos minerales no metálicos	55.777.451	11,6	55.420.302	11,4	60.217.458	11,5
Fabricación de productos informáticos, electrónicos y ópticos	7.468.250	1,6	7.856.469	1,6	8.300.817	1,6
Fabricación de productos minerales no metálicos, de metales comunes, de maquinaria y equipos eléctricos N.C.P. y de maquinaria y equipo N.C.P.	47.528.888	9,9	49.449.606	10,2	53.276.150	10,1
Fabricación de vehículos automotores, remolques y semirremolques y de equipo de transporte N.C.P.	25.671.393	5,4	24.998.108	5,1	27.376.290	5,2
Industrias manufactureras N.C.P.	50.907.706	10,6	52.779.555	10,9	57.284.880	10,9
Suministro de electricidad, gas, vapor, aire acondicionado, de agua y cloacas; gestión de residuos, recuperación de materiales y saneamiento público	8.726.117	1,8	9.055.251	1,9	9.714.013	1,9
Construcción	5.556.944	1,2	5.748.515	1,2	6.383.546	1,2
Venta, mantenimiento y reparación de vehículos automotores y motocicletas	5.935.393	1,2	5.969.037	1,2	6.382.949	1,2
Comercio al por mayor y/o en comisión o consignación y comercio al por menor excepto el comercio de vehículos automotores y motocicletas	30.798.157	6,4	32.627.974	6,7	36.931.028	7,0
Servicios de alojamiento y de comida y bebidas	7.197.073	1,5	7.228.615	1,5	8.036.550	1,5
Servicios de transporte y almacenamiento (incluye servicio de correos y mensajerías)	26.941.241	5,6	25.985.210	5,3	28.634.983	5,5
Servicios de telecomunicaciones	19.984.851	4,2	16.077.160	3,3	17.348.498	3,3
Intermediación financiera y servicios de seguros	15.035.059	3,1	19.726.011	4,1	20.336.553	3,9
Servicios empresariales N.C.P.	8.446.228	1,8	8.390.366	1,7	9.049.471	1,7
Otros servicios	84.689.351	17,7	85.694.928	17,6	90.086.677	17,2

2.3. Comercio

El INDEC realiza tres relevamientos al sector comercio: la encuesta de supermercados, desde el año 1996, con periodicidad mensual y cobertura nacional; la encuesta de centros de compras, desde el año 1997, con datos de los establecimientos ubicados en el Gran Buenos Aires, con periodicidad mensual y la encuesta de comercios de electrodomésticos y artículos para el hogar, desde diciembre del año 2001, cuya información se recopila trimestralmente a un conjunto de empresas cuya administración central se encuentra ubicada en el Gran Buenos Aires.

La evolución de la actividad se capta principalmente a través de las variaciones de las ventas a precios corrientes por grupos de artículos, además de otras variables de interés como son el nivel de empleo y las ventas por metro cuadrado. Se calculan las ventas a precios constantes (para las encuestas de supermercados y centros de compras se consideran los precios de 1997; en el caso de la

encuesta de electrodomésticos los precios de 2003) que, a partir de la aplicación de índices de precios adecuados a las ventas a precios corrientes, reflejan en sus variaciones la evolución de los volúmenes vendidos.

La longitud de las series de supermercados y centros de compras hace posible la desestacionalización de los datos de ventas a precios constantes, por el método X-12 ARIMA. El objetivo de la desestacionalización de series económicas es el de poder estimar y eliminar de la serie original, en la forma más precisa posible, las variaciones estacionales y las debidas a los días de actividad y a los feriados móviles, de manera que se pueda observar más claramente la evolución de la serie económica en el tiempo. Cabe aclarar que, debido a las características del método utilizado, las componentes estimadas sufren modificaciones cada vez que un nuevo dato se incorpora a la serie original.

Cuadro 2.3.1.1 Centros de compras. Ventas a precios de 2004. Series desestacionalizada y tendencia ciclo. Variaciones porcentuales

Período	Variación %		
	respecto al período anterior		respecto a igual período del año anterior
	Desestacionalizada	Tendencia ciclo	Desestacionalizada
2010 Oct	1,2	1,8	18,2
Nov	3,9	1,9	23,7
Dic	11,5	1,9	39,2
2011 Ene	-6,3	1,8	28,5
Feb	0,8	1,7	20,4
Mar	1,6	1,6	20,7
Abr	1,4	1,4	19,2
May	--	1,4	10,9
Jun	4,5	1,3	21,5
Jul	--	1,2	21,2
Ago	-5,8	1,1	14,1
Sep	8,3	0,9	21,6
Oct*	0,2	0,7	20,4

Gráfico 2.3.1.1 Ventas a precios constantes y tendencia ciclo en centros de compras

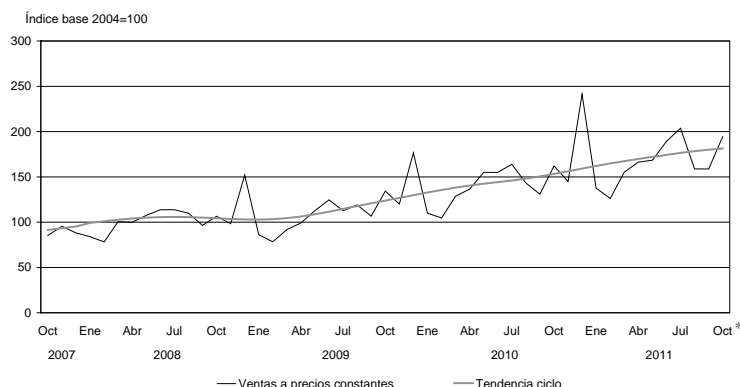

2. COMERCIO Y SERVICIOS

Cuadro 2.3.1.2 Centros de compras. Ventas a precios corrientes y variaciones porcentuales

Período	Variación %			
	Ventas totales en millones de pesos	respecto al período anterior	respecto a igual período del año anterior	del acumulado desde enero hasta cada mes del mismo año respecto a igual acumulado del año anterior
2006	4.752,2	24,6	///	///
2007	6.089,3	28,1	///	///
2008	7.436,2	22,1	///	///
2009	8.394,1	12,9	///	///
2010	11.744,2	39,9	///	///
2010 Oct	1.090,7	24,0	30,0	39,7
Nov	986,8	-9,5	30,4	38,7
Dic	1.659,8	68,2	47,8	39,9
2011 Ene	951,7	-42,7	36,0	36,0
Feb	881,9	-7,3	32,3	34,2
Mar	1.093,7	24,0	33,4	33,9
Abr	1.192,1	9,0	35,0	34,2
May	1.214,3	1,9	20,8	30,9
Jun	1.370,6	12,9	35,1	31,7
Jul	1.491,0	8,8	37,0	32,7
Ago	1.168,2	-21,6	23,0	31,4
Sep	1.173,9	0,5	33,5	31,6
Oct*	1.452,1	23,7	33,1	31,8

Gráfico 2.3.1.2 Ventas a precios corrientes en centros de compras

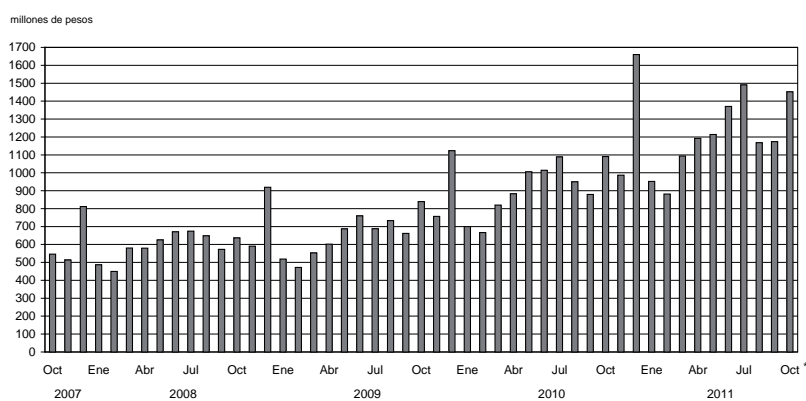

Cuadro 2.3.1.3 Centros de compras. Cantidad de locales activos, área bruta locativa, ventas por local y por metro cuadrado a precios corrientes y espectadores de cine

Período	Cantidad de centros de compras	Cantidad de locales activos con volumen de ventas disponibles	Área bruta locativa de los locales activos con volumen de ventas disponibles	Ventas promedio por local activo	Ventas promedio por m ²	Espectadores de cine	
			m ²	miles de pesos	pesos		
Total							
2010	Sep	33	2.501	470.743	351,6	1.868	1.027.406
	Oct	33	2.506	471.674	435,2	2.312	864.244
	Nov	34	2.621	507.164	376,5	1.946	1.035.039
	Dic	34	2.625	507.470	632,3	3.271	849.362
2011	Ene	34	2.623	507.789	362,8	1.874	1.609.029
	Feb	34	2.622	507.617	336,3	1.737	1.290.152
	Mar	34	2.619	507.189	417,6	2.156	1.172.164
	Abr	34	2.623	507.609	454,5	2.349	1.378.541
	May	34	2.627	507.593	462,3	2.392	1.505.142
	Jun	34	2.622	496.174	522,9	2.763	1.416.084
	Jul	34	2.622	496.146	568,6	3.005	2.413.040
	Ago	34	2.630	496.965	444,2	2.351	2.904.198
	Sep	34	2.631	497.949	446,2	2.358	1.006.675
Ciudad de Buenos Aires							
2010	Sep	17	1.307	200.603	342,7	2.233	449.132
	Oct	17	1.305	199.907	407,6	2.661	411.411
	Nov	17	1.303	201.115	370,5	2.401	435.209
	Dic	17	1.307	201.421	606,1	3.933	380.475
2011	Ene	17	1.306	201.933	321,1	2.096	667.808
	Feb	17	1.305	201.844	303,6	1.963	553.523
	Mar	17	1.305	201.844	390,9	2.527	519.301
	Abr	17	1.306	201.906	438,5	2.836	601.368
	May	17	1.308	202.010	441,4	2.858	636.529
	Jun	17	1.307	201.971	488,0	3.158	593.538
	Jul	17	1.308	202.061	523,8	3.391	747.032
	Ago	17	1.310	202.231	417,7	2.706	665.030
	Sep	17	1.310	202.164	433,7	2.810	439.091
24 partidos de la provincia de Buenos Aires							
2010	Sep	16	1.194	270.140	361,3	1.597	578.274
	Oct	16	1.201	271.767	465,3	2.056	452.833
	Nov	17	1.318	306.049	382,4	1.647	599.830
	Dic	17	1.318	306.049	658,3	2.835	468.894
2011	Ene	17	1.317	305.856	401,2	1.728	941.221
	Feb	17	1.317	305.773	368,8	1.589	736.629
	Mar	17	1.314	305.345	444,1	1.911	652.863
	Abr	17	1.317	305.703	470,4	2.026	777.173
	May	17	1.319	305.583	482,9	2.084	868.613
	Jun	17	1.315	294.203	557,7	2.493	822.546
	Jul	17	1.314	294.085	613,2	2.740	1.666.008
	Ago	17	1.320	294.733	470,4	2.104	2.239.168
	Sep	17	1.321	295.785	458,6	2.047	567.584

2. COMERCIO Y SERVICIOS

Cuadro 2.3.1.4 Centros de compras. Ventas a precios corrientes por rubro, según jurisdicción

Período	Total	Indumentaria, calzado y marroquinería	Ropa y accesorios deportivos	Amoblamientos, decoración y textiles para el hogar	Patio de comidas, alimentos y kioscos
Total del Gran Buenos Aires					
miles de pesos					
2010 Sep	879.378	396.756	86.030	34.530	93.872
Oct	1.090.724	482.255	101.468	50.890	106.112
Nov	986.836	445.412	90.067	46.411	107.975
Dic	1.659.813	787.840	143.361	62.443	142.616
2011 Ene	951.667	368.752	79.858	37.915	127.331
Feb	881.898	343.665	85.858	38.786	114.834
Mar	1.093.701	459.019	110.300	52.955	129.240
Abr	1.192.135	555.022	109.550	40.864	141.860
May	1.214.347	565.541	108.197	55.810	132.311
Jun	1.370.563	638.974	128.083	61.869	143.093
Jul	1.490.947	625.930	133.576	59.213	202.191
Ago	1.168.181	508.318	113.660	52.865	139.962
Sep	1.173.956	524.175	109.435	56.524	137.444
Ciudad de Buenos Aires					
2010 Sep	447.943	243.952	37.560	12.267	51.210
Oct	531.889	277.173	41.539	24.781	57.798
Nov	482.801	260.489	35.182	24.003	55.152
Dic	792.166	432.791	54.980	30.927	74.291
2011 Ene	423.232	196.894	30.345	19.390	60.378
Feb	396.152	186.618	32.076	18.884	55.973
Mar	510.142	256.272	41.212	27.230	64.567
Abr	572.660	318.365	41.540	14.619	75.764
May	577.415	319.370	40.126	30.201	64.232
Jun	637.770	352.905	46.475	32.601	68.787
Jul	685.175	349.227	48.889	32.677	93.823
Ago	550.200	285.633	42.475	28.979	66.387
Sep	568.093	301.166	40.931	31.621	69.113
24 partidos de la provincia de Buenos Aires					
2010 Sep	431.435	152.804	48.470	22.263	42.662
Oct	558.835	205.082	59.929	26.109	48.314
Nov	504.035	184.923	54.885	22.408	52.823
Dic	867.647	355.049	88.381	31.516	68.325
2011 Ene	528.435	171.858	49.513	18.525	66.953
Feb	485.746	157.047	53.782	19.902	58.861
Mar	583.559	202.747	69.088	25.725	64.673
Abr	619.475	236.657	68.010	26.245	66.096
May	636.932	246.171	68.071	25.609	68.079
Jun	732.793	286.069	81.608	29.268	74.306
Jul	805.772	276.703	84.687	26.536	108.368
Ago	620.981	222.685	71.185	23.886	73.575
Sep	605.863	223.009	68.504	24.903	68.331

Cuadro 2.3.1.4

Electrónicos, CD, electrodomésticos y computación	Juguetería	Librería y papelería	Diversión y esparcimiento	Perfumería y farmacia	Otros
miles de pesos					
159.681	8.985	11.216	26.520	30.294	31.494
220.333	11.280	15.169	25.802	38.625	38.790
182.373	12.140	12.692	27.873	28.007	33.886
320.895	40.164	25.624	24.925	55.419	56.526
197.390	15.664	15.164	46.471	27.509	35.613
175.597	10.896	13.948	39.607	24.962	33.745
211.165	12.065	16.948	34.295	30.315	37.399
209.963	13.499	15.041	39.619	30.761	35.956
212.483	13.988	13.858	44.982	31.335	35.842
248.607	15.543	16.317	44.375	37.437	36.265
271.738	18.947	17.447	80.847	38.942	42.116
207.706	18.337	14.569	45.731	35.139	31.894
206.240	13.153	14.052	38.431	37.339	37.163
45.714	4.861	6.668	8.955	20.380	16.376
61.467	5.741	8.555	9.627	24.810	20.398
50.905	5.617	7.104	8.907	17.723	17.719
92.448	18.037	14.079	8.634	35.260	30.719
54.259	6.155	7.744	14.658	16.958	16.451
47.219	4.296	6.778	12.214	15.418	16.676
57.925	5.009	8.835	11.727	19.264	18.101
58.185	6.235	8.055	12.662	19.325	17.910
58.236	6.269	7.321	14.108	19.876	17.676
67.599	6.633	8.627	13.839	22.974	17.330
71.758	8.515	9.232	25.799	24.762	20.493
58.077	7.980	8.072	12.398	24.364	15.835
57.886	5.990	7.457	11.182	24.962	17.785
113.967	4.124	4.548	17.565	9.914	15.118
158.866	5.539	6.614	16.175	13.815	18.392
131.468	6.523	5.588	18.966	10.284	16.167
228.447	22.127	11.545	16.291	20.159	25.807
143.131	9.509	7.420	31.813	10.551	19.162
128.378	6.600	7.170	27.393	9.544	17.069
153.240	7.056	8.113	22.568	11.051	19.298
151.778	7.264	6.986	26.957	11.436	18.046
154.247	7.719	6.537	30.874	11.459	18.166
181.008	8.910	7.690	30.536	14.463	18.935
199.980	10.432	8.215	55.048	14.180	21.623
149.629	10.357	6.497	33.333	13.775	16.059
148.354	7.163	6.595	27.249	12.377	19.378

2. COMERCIO Y SERVICIOS

Cuadro 2.3.2.1 Supermercados. Ventas a precios de 2008. Series desestacionalizada y tendencia ciclo. Variaciones porcentuales

Periodo	Variación %		
	respecto al período anterior		respecto a igual período del año anterior
	Desestacionalizada	Tendencia ciclo	Desestacionalizada
2010 Oct	1,2	1,3	17,6
Nov	2,6	1,3	20,0
Dic	1,2	1,3	20,2
2011 Ene	0,8	1,3	15,4
Feb	0,4	1,4	15,3
Mar	2,7	1,4	17,8
Abr	0,2	1,5	17,9
May	1,3	1,5	14,6
Jun	3,0	1,4	15,3
Jul	1,1	1,3	17,8
Ago	3,1	1,1	19,7
Sep	-0,4	0,8	18,6
Oct*	-0,1	0,6	17,1

Gráfico 2.3.2 Ventas a precios constantes y tendencia ciclo en supermercados

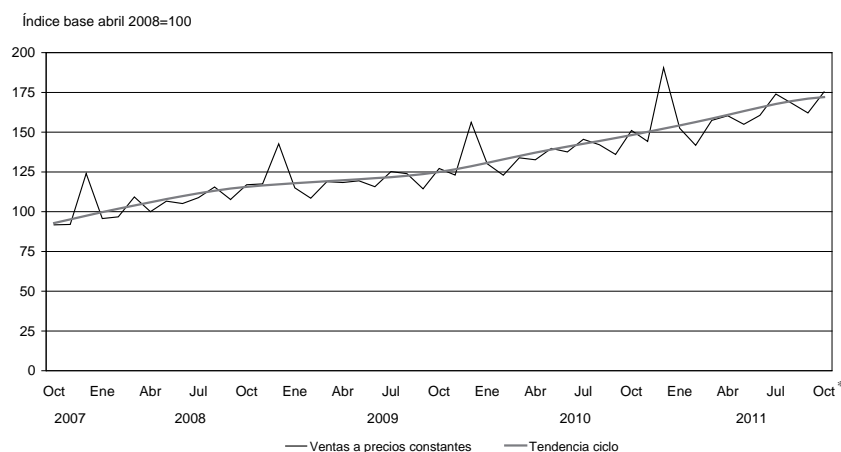

Cuadro 2.3.2.2 Supermercados. Ventas a precios corrientes y variaciones porcentuales

Período	Ventas totales en millones de pesos	Variación %		
		respecto al período anterior	respecto a igual período del año anterior	del acumulado desde enero hasta cada mes del mismo año respecto a igual acumulado del año anterior
2006	24.633,0	17,8	///	///
2007	32.061,3	30,2	///	///
2008	43.152,0	34,6	///	///
2009	50.089,2	16,1	///	///
2010	64.491,7	28,8	///	///
2010 Oct	5.841,7	11,9	32,0	27,8
Nov	5.627,9	-3,7	30,0	28,0
Dic	7.448,2	32,3	34,5	28,8
2011 Ene	5.992,9	-19,5	28,3	28,3
Feb	5.631,8	-6,0	25,7	27,0
Mar	6.314,2	12,1	27,6	27,3
Abr	6.502,6	3,0	31,7	28,4
May	6.304,6	-3,0	20,9	26,8
Jun	6.568,0	4,2	27,0	26,8
Jul	7.181,0	9,3	30,3	27,4
Ago	6.995,4	-2,6	29,1	27,6
Sep	6.810,1	-2,6	30,5	27,9
Oct*	7.391,5	8,5	26,5	27,8

Cuadro 2.3.2.3 Supermercados. Cantidad de cadenas relevadas, bocas de expendio, personal ocupado asalariado y sueldos y salarios brutos por categoría

Período	Cantidad de cadenas relevadas	Cantidad de bocas de expendio	Personal ocupado		Sueldos y salarios brutos	
			Gerentes, supervisores y otro personal jerárquico	Cajeros, administrativos, reposidores y otros	Gerentes, supervisores y otro personal jerárquico	Cajeros, administrativos, reposidores y otros
			número de personas	miles de pesos		
2010 Sep	66	1.660	11.260	84.505	73.104	240.801
Oct	66	1.664	11.331	85.392	71.836	263.615
Nov	66	1.668	10.779	85.476	70.593	261.042
Dic (¹)	66	1.681	11.376	87.123	106.404	410.360
2011 Ene	66	1.689	11.469	88.099	80.444	292.390
Feb	66	1.690	11.410	87.176	79.996	294.199
Mar	65	1.687	11.623	85.835	101.884	307.139
Abr	65	1.693	11.461	85.490	93.484	328.842
May	65	1.696	11.455	85.139	88.041	309.966
Jun (¹)	65	1.704	11.571	85.348	121.432	454.634
Jul	65	1.712	11.521	86.283	97.291	354.927
Ago	65	1.717	12.190	84.088	99.943	346.401
Sep	65	1.728	12.246	84.330	103.991	391.234

(¹) En los meses de junio y diciembre se incluye el aguinaldo.

2. COMERCIO Y SERVICIOS

Cuadro 2.3.2.4 Supermercados. Ventas totales, ventas por metro cuadrado y ventas por operación según jurisdicción

	Período	Ventas totales en miles de pesos	Superficie cubierta en m ²	Ventas en pesos por m ²	Número de operaciones	Ventas por operación en pesos
Total						
	2010 Sep	5.220.043	2.575.387	2.027	57.927.333	90,1
	Oct	5.841.716	2.579.965	2.264	61.082.111	95,6
	Nov	5.627.853	2.602.567	2.162	59.176.371	95,1
	Dic	7.448.224	2.623.811	2.839	66.740.439	111,6
	2011 Ene	5.992.887	2.641.970	2.268	58.758.550	102,0
	Feb	5.631.785	2.642.104	2.132	55.373.265	101,7
	Mar	6.314.185	2.683.885	2.353	60.558.936	104,3
	Abr	6.502.632	2.686.351	2.421	60.245.417	107,9
	May	6.304.644	2.691.604	2.342	57.419.025	109,8
	Jun	6.568.026	2.699.828	2.433	57.787.195	113,7
	Jul	7.181.001	2.707.924	2.652	59.870.501	119,9
	Ago	6.995.383	2.722.364	2.570	58.710.226	119,2
	Sep	6.810.108	2.727.775	2.497	57.892.852	117,6
Ciudad de Buenos Aires						
	2010 Sep	944.949	392.694	2.406	11.649.016	81,1
	Oct	1.028.575	391.899	2.625	12.046.368	85,4
	Nov	982.223	392.558	2.502	11.902.162	82,5
	Dic	1.199.508	393.058	3.052	12.693.669	94,5
	2011 Ene	918.605	393.853	2.332	10.799.238	85,1
	Feb	912.431	393.987	2.316	10.485.231	87,0
	Mar	1.075.772	394.388	2.728	12.056.772	89,2
	Abr	1.128.091	396.854	2.843	12.043.652	93,7
	May	1.101.267	397.414	2.771	11.586.554	95,0
	Jun	1.127.991	398.038	2.834	11.561.964	97,6
	Jul	1.217.181	399.242	3.049	11.935.650	102,0
	Ago	1.204.413	398.883	3.019	11.762.567	102,4
	Sep	1.164.700	400.141	2.911	11.713.017	99,4
24 partidos de la provincia de Buenos Aires (*)						
	2010 Sep	1.298.654	717.737	1.809	13.114.384	99,0
	Oct	1.473.999	717.737	2.054	14.049.443	104,9
	Nov	1.414.485	736.214	1.921	13.689.105	103,3
	Dic	1.907.282	741.227	2.573	15.295.574	124,7
	2011 Ene	1.462.287	747.182	1.957	12.094.269	120,9
	Feb	1.363.890	747.182	1.825	11.920.277	114,4
	Mar	1.565.943	743.192	2.107	13.392.902	116,9
	Abr	1.618.873	743.192	2.178	13.354.430	121,2
	May	1.559.600	747.522	2.086	12.458.139	125,2
	Jun	1.659.853	751.722	2.208	13.290.860	124,9
	Jul	1.758.506	751.722	2.339	13.266.399	132,6
	Ago	1.708.896	751.722	2.273	12.834.717	133,1
	Sep	1.655.031	750.894	2.204	12.271.751	134,9
Resto de Buenos Aires						
	2010 Sep	711.458	355.816	2.000	7.797.932	91,2
	Oct	800.104	357.130	2.240	8.240.895	97,1
	Nov	774.061	357.130	2.167	7.847.130	98,6
	Dic	1.065.061	359.641	2.961	9.029.934	117,9
	2011 Ene	946.807	364.252	2.599	9.074.931	104,3
	Feb	845.441	364.252	2.321	7.936.064	106,5
	Mar	890.222	364.252	2.444	8.316.121	107,0
	Abr	888.837	364.252	2.440	8.046.247	110,5
	May	851.884	364.252	2.339	7.668.304	111,1
	Jun	838.252	364.252	2.301	7.024.022	119,3
	Jul	1.006.869	365.423	2.755	7.596.503	132,5
	Ago	981.342	365.423	2.685	7.492.461	131,0
	Sep	959.379	365.423	2.625	7.886.689	121,6

Cuadro 2.3.2.4 (continuación)

	Período	Ventas totales en miles de pesos	Superficie cubierta en m ²	Ventas en pesos por m ²	Número de operaciones	Ventas por operación en pesos
Córdoba						
	2010 Sep	327.633	213.944	1.531	3.690.501	88,8
	Oct	369.113	213.944	1.725	3.928.888	93,9
	Nov	356.649	213.944	1.667	3.724.871	95,7
	Dic	481.723	217.483	2.215	4.305.925	111,9
	2011 Ene	401.210	217.141	1.848	3.966.334	101,2
	Feb	361.928	217.141	1.667	3.647.847	99,2
	Mar	401.318	217.141	1.848	3.895.791	103,0
	Abr	411.532	217.141	1.895	3.838.116	107,2
	May	405.340	216.761	1.870	3.710.802	109,2
	Jun	424.964	216.761	1.961	3.730.800	113,9
	Jul	457.797	217.642	2.103	3.923.244	116,7
	Ago	435.613	217.642	2.002	3.812.756	114,3
	Sep	422.700	218.247	1.937	3.696.267	114,4
Chubut						
	2010 Sep	163.290	51.033	3.200	1.741.210	93,8
	Oct	181.700	51.033	3.560	1.810.504	100,4
	Nov	172.776	51.033	3.386	1.752.004	98,6
	Dic	230.380	51.033	4.514	1.963.750	117,3
	2011 Ene	197.363	58.173	3.393	1.877.538	105,1
	Feb	186.903	58.173	3.213	1.745.351	107,1
	Mar	203.623	58.173	3.500	1.848.977	110,1
	Abr	209.268	58.173	3.597	1.806.033	115,9
	May	205.715	58.173	3.536	1.799.663	114,3
	Jun	218.064	58.173	3.749	1.799.259	121,2
	Jul	228.205	60.677	3.761	1.901.732	120,0
	Ago	232.731	60.677	3.836	1.893.357	122,9
	Sep	227.742	60.677	3.753	1.809.141	125,9
Entre Ríos						
	2010 Sep	100.522	49.479	2.032	1.314.515	76,5
	Oct	112.026	49.479	2.264	1.393.556	80,4
	Nov	106.631	49.479	2.155	1.282.900	83,1
	Dic	143.823	49.479	2.907	1.478.336	97,3
	2011 Ene	118.949	49.479	2.404	1.325.827	89,7
	Feb	110.815	49.479	2.240	1.267.515	87,4
	Mar	119.626	49.479	2.418	1.351.288	88,5
	Abr	124.226	49.479	2.511	1.357.468	91,5
	May	119.365	49.479	2.412	1.290.574	92,5
	Jun	126.552	49.479	2.558	1.331.832	95,0
	Jul	140.351	49.479	2.837	1.417.664	99,0
	Ago	133.823	49.479	2.705	1.395.388	95,9
	Sep	132.922	50.805	2.616	1.381.276	96,2
Mendoza						
	2010 Sep	327.687	166.238	1.971	3.779.525	86,7
	Oct	365.062	166.238	2.196	3.934.249	92,8
	Nov	348.492	166.238	2.096	3.681.969	94,6
	Dic	453.268	166.238	2.727	4.312.246	105,1
	2011 Ene	376.226	166.238	2.263	3.824.623	98,4
	Feb	351.237	166.238	2.113	3.532.576	99,4
	Mar	391.069	166.238	2.352	3.772.672	103,7
	Abr	410.467	166.238	2.469	3.850.441	106,6
	May	392.404	166.238	2.360	3.657.311	107,3
	Jun	410.678	166.238	2.470	3.619.058	113,5
	Jul	463.891	167.430	2.771	3.831.947	121,1
	Ago	427.100	168.976	2.528	3.648.803	117,1
	Sep	416.461	172.331	2.417	3.589.869	116,0

(sigue)

2. COMERCIO Y SERVICIOS

Cuadro 2.3.2.4 (continuación)

	Período	Ventas totales en miles de pesos	Superficie cubierta en m ²	Ventas en pesos por m ²	Número de operaciones	Ventas por operación en pesos
Neuquén						
	2010 Sep	171.113	80.235	2.133	1.717.475	99,6
	Oct	188.906	80.235	2.354	1.792.779	105,4
	Nov	184.347	80.235	2.298	1.778.463	103,7
	Dic	241.706	80.235	3.012	1.985.001	121,8
	2011 Ene	200.899	80.235	2.504	1.908.012	105,3
	Feb	188.702	80.235	2.352	1.756.126	107,5
	Mar	204.099	80.235	2.544	1.809.955	112,8
	Abr	210.094	80.235	2.618	1.788.751	117,5
	May	206.807	80.235	2.578	1.708.555	121,0
	Jun	216.448	80.235	2.698	1.726.766	125,3
	Jul	234.925	80.235	2.928	1.699.774	138,2
	Ago	226.482	80.235	2.823	1.723.023	131,4
	Sep	223.937	80.235	2.791	1.782.529	125,6
Salta						
	2010 Sep	72.983	37.390	1.952	954.172	76,5
	Oct	82.337	37.390	2.202	994.990	82,8
	Nov	85.312	40.856	2.088	973.319	87,7
	Dic	118.868	40.856	2.909	1.150.710	103,3
	2011 Ene	90.501	40.856	2.215	994.270	91,0
	Feb	86.974	40.856	2.129	942.616	92,3
	Mar	94.732	40.856	2.319	1.009.015	93,9
	Abr	96.570	40.856	2.364	989.457	97,6
	May	94.849	40.856	2.322	962.730	98,5
	Jun	100.347	40.856	2.456	982.207	102,2
	Jul	109.024	40.856	2.668	1.044.008	104,4
	Ago	104.414	40.856	2.556	1.028.408	101,5
	Sep	102.720	40.856	2.514	981.389	104,7
Santa Fe						
	2010 Sep	264.690	142.652	1.855	2.540.386	104,2
	Oct	291.519	142.652	2.044	2.693.572	108,2
	Nov	281.152	142.652	1.971	2.570.129	109,4
	Dic	379.521	147.775	2.568	2.994.843	126,7
	2011 Ene	286.848	147.775	1.941	2.531.930	113,3
	Feb	278.266	147.775	1.883	2.519.005	110,5
	Mar	319.200	147.775	2.160	2.772.500	115,1
	Abr	329.727	147.775	2.231	2.722.783	121,1
	May	319.773	147.775	2.164	2.631.213	121,5
	Jun	336.793	147.775	2.279	2.665.578	126,3
	Jul	363.713	148.919	2.442	2.731.911	133,1
	Ago	353.163	148.919	2.372	2.678.018	131,9
	Sep	343.658	148.714	2.311	2.633.007	130,5
Tucumán						
	2010 Sep	113.336	65.785	1.723	1.360.491	83,3
	Oct	126.659	65.785	1.925	1.403.456	90,2
	Nov	127.296	65.785	1.935	1.362.100	93,5
	Dic	168.675	65.785	2.564	1.559.447	108,2
	2011 Ene	123.706	65.785	1.880	1.279.002	96,7
	Feb	117.850	65.785	1.791	1.253.681	94,0
	Mar	136.738	65.785	2.079	1.374.519	99,5
	Abr	140.839	65.785	2.141	1.385.520	101,7
	May	138.673	65.785	2.108	1.344.673	103,1
	Jun	149.869	65.785	2.278	1.387.819	108,0
	Jul	157.782	65.785	2.398	1.362.198	115,8
	Ago	159.964	67.006	2.387	1.396.979	114,5
	Sep	152.457	67.006	2.275	1.381.469	110,4

(sigue)

Cuadro 2.3.2.4 (conclusión)

	Período	Ventas totales en miles de pesos	Superficie cubierta en m ²	Ventas en pesos por m ²	Número de operaciones	Ventas por operación en pesos
Otras provincias de Norte (*)						
	2010 Sep	201.185	115.957	1.735	2.538.491	79,3
	Oct	233.728	116.328	2.009	2.681.997	87,1
	Nov	224.571	116.328	1.930	2.640.280	85,1
	Dic	316.078	117.515	2.690	3.314.601	95,4
	2011 Ene	248.964	117.515	2.119	2.891.252	86,1
	Feb	232.554	117.515	1.979	2.568.416	90,5
	Mar	259.016	162.885	1.590	2.838.344	91,3
	Abr	266.949	162.885	1.639	3.017.847	88,5
	May	258.261	163.628	1.578	2.781.658	92,8
	Jun	272.750	163.628	1.667	2.763.528	98,7
	Jul	304.414	163.628	1.860	2.903.375	104,8
	Ago	296.306	172.480	1.718	2.885.644	102,7
	Sep	294.500	172.480	1.707	2.828.284	104,1
Otras provincias del Centro y del Oeste (**)						
	2010 Sep	157.281	83.541	1.883	1.759.190	89,4
	Oct	174.898	83.541	2.094	1.829.905	95,6
	Nov	170.809	83.541	2.045	1.781.048	95,9
	Dic	229.930	86.912	2.646	2.060.967	111,6
	2011 Ene	185.996	86.912	2.140	1.827.457	101,8
	Feb	172.429	86.912	1.984	1.701.440	101,3
	Mar	192.504	86.912	2.215	1.835.752	104,9
	Abr	197.863	86.912	2.277	1.846.395	107,2
	May	193.051	86.912	2.221	1.759.041	109,7
	Jun	203.222	86.912	2.338	1.785.922	113,8
	Jul	224.349	86.912	2.581	1.890.505	118,7
	Ago	213.553	86.912	2.457	1.851.079	115,4
	Sep	205.367	86.812	2.366	1.752.062	117,2
Otras provincias del Sur (**)						
	2010 Sep	365.262	102.886	3.550	3.970.045	92,0
	Oct	413.090	106.574	3.876	4.281.509	96,5
	Nov	399.049	106.574	3.744	4.190.891	95,2
	Dic	512.401	106.574	4.808	4.595.436	111,5
	2011 Ene	434.526	106.574	4.077	4.363.867	99,6
	Feb	422.365	106.574	3.963	4.097.120	103,1
	Mar	460.323	106.574	4.319	4.284.328	107,4
	Abr	469.296	106.574	4.403	4.198.277	111,8
	May	457.655	106.574	4.294	4.059.808	112,7
	Jun	482.243	109.974	4.385	4.117.580	117,1
	Jul	513.994	109.974	4.674	4.365.591	117,7
	Ago	517.583	113.154	4.574	4.307.026	120,2
	Sep	508.534	113.154	4.494	4.186.102	121,5

(*) Comprende los siguientes partidos de la provincia de Buenos Aires: Almirante Brown, Avellaneda, Berazategui, Esteban Echeverría, Ezeiza, Florencio Varela, General San Martín, Hurlingham, Ituzaingó, José C. Paz, La Matanza, Lanús, Lomas de Zamora, Malvinas Argentinas, Merlo, Moreno, Morón, Quilmes, San Fernando, San Isidro, San Miguel, Tigre, Tres de Febrero y Vicente López.

(**) Comprende las provincias de Corrientes, Chaco, Formosa, Jujuy, Misiones y Santiago del Estero.

(*) Comprende las provincias de Catamarca, La Rioja, San Juan y San Luis.

(*) Comprende las provincias de La Pampa, Río Negro, Santa Cruz y Tierra del Fuego.

Cuadro 2.3.2.5 Supermercados. Ventas a precios corrientes por grupos de artículos según jurisdicción

	Período	Total	Bebidas	Almacén	Panadería	Lácteos
Total				miles de pesos		
	2010 Sep	5.220.043	527.244	1.416.460	147.837	578.332
	Oct	5.841.716	599.451	1.524.662	160.528	599.601
	Nov	5.627.853	618.523	1.455.732	147.341	587.429
	Dic	7.448.224	1.084.072	1.805.622	182.355	626.312
	2011 Ene	5.992.887	671.072	1.418.420	153.730	585.097
	Feb	5.631.785	612.581	1.384.334	146.204	577.931
	Mar	6.314.185	692.992	1.607.880	163.771	672.130
	Abr	6.502.632	669.423	1.800.443	172.232	691.661
	May	6.304.644	605.618	1.696.203	167.171	683.140
	Jun	6.568.026	626.524	1.767.103	176.454	698.244
	Jul	7.181.001	686.355	1.929.350	189.187	755.599
	Ago	6.995.383	652.083	1.897.724	190.068	726.771
	Sep	6.810.108	691.965	1.814.192	184.791	751.943
Ciudad de Buenos Aires						
	2010 Sep	944.949	104.745	235.564	37.576	118.620
	Oct	1.028.575	115.101	254.521	39.936	119.434
	Nov	982.223	116.789	233.494	37.178	119.118
	Dic	1.199.508	186.217	271.849	42.724	117.850
	2011 Ene	918.605	108.505	204.276	32.385	102.600
	Feb	912.431	108.986	209.538	32.537	108.327
	Mar	1.075.772	129.910	255.948	38.647	129.883
	Abr	1.128.091	130.912	295.653	41.357	135.755
	May	1.101.267	122.604	277.845	40.391	136.973
	Jun	1.127.991	124.519	286.367	41.503	138.555
	Jul	1.217.181	134.102	314.404	43.444	149.178
	Ago	1.204.413	129.627	315.599	44.280	140.699
	Sep	1.164.700	131.965	292.761	43.630	147.704
24 partidos de la provincia de Buenos Aires (*)						
	2010 Sep	1.298.654	148.098	369.404	36.143	148.309
	Oct	1.473.999	170.138	397.990	39.433	157.744
	Nov	1.414.485	182.814	377.035	36.593	151.185
	Dic	1.907.282	320.085	469.380	45.535	160.169
	2011 Ene	1.462.287	186.283	357.418	35.664	143.017
	Feb	1.363.890	170.189	346.983	34.110	144.118
	Mar	1.565.943	205.300	415.303	39.290	170.151
	Abr	1.618.873	197.526	442.735	42.129	175.263
	May	1.559.600	177.077	412.557	39.771	172.112
	Jun	1.659.853	183.489	438.737	45.092	183.143
	Jul	1.758.506	188.279	466.551	42.992	188.511
	Ago	1.708.896	179.400	456.190	43.207	181.986
	Sep	1.655.031	192.198	438.854	41.987	186.094
Resto de Buenos Aires						
	2010 Sep	711.458	72.860	188.479	20.190	84.748
	Oct	800.104	84.817	206.859	22.442	86.291
	Nov	774.061	87.330	190.441	20.438	86.808
	Dic	1.065.061	163.169	242.771	26.698	96.440
	2011 Ene	946.807	117.124	209.005	28.118	102.875
	Feb	845.441	98.121	194.251	23.923	95.989
	Mar	890.222	102.366	214.082	23.769	102.883
	Abr	888.837	92.410	236.853	23.780	102.043
	May	851.884	82.533	220.874	22.874	101.338
	Jun	838.252	80.778	219.043	20.804	96.096
	Jul	1.006.869	98.108	258.224	27.769	117.887
	Ago	981.342	93.245	258.160	27.383	112.355
	Sep	959.379	97.873	245.356	27.038	118.916

Cuadro 2.3.2.5

Carnes	Verdulería y frutería	Alimentos preparados y rotisería	Artículos de limpieza y perfumería	Indumentaria, calzado y textiles	Electrónica y artículos para el hogar	Otros
miles de pesos						
637.315	186.454	79.635	774.641	115.984	269.477	486.664
728.710	209.049	88.587	839.748	134.657	411.526	545.197
704.025	198.892	85.262	825.414	124.572	336.938	543.725
887.195	242.436	110.311	943.188	188.723	528.878	849.132
713.204	215.114	99.215	905.060	154.366	391.382	686.227
683.282	205.307	95.100	825.941	146.603	298.002	656.500
791.500	218.925	106.043	928.874	155.224	344.430	632.416
815.071	206.793	109.212	908.851	175.974	337.484	615.488
756.234	198.444	105.620	898.838	193.231	378.993	621.152
773.805	200.014	107.162	901.695	211.514	471.967	633.544
822.956	221.389	121.296	999.614	223.919	485.268	746.068
812.823	232.910	114.121	952.315	176.612	469.012	770.944
812.062	242.279	110.827	988.951	161.578	384.276	667.244
117.667	41.571	20.920	129.275	13.687	45.661	79.663
126.858	45.511	22.934	137.963	15.661	67.233	83.423
123.281	42.454	22.046	137.140	13.444	52.267	85.012
140.491	48.892	27.890	144.885	21.050	79.535	118.125
107.245	41.565	22.223	136.988	16.728	57.792	88.298
110.501	41.339	22.038	128.174	16.042	43.517	91.432
134.925	46.912	25.737	149.908	16.753	50.701	96.448
142.082	45.319	26.799	152.496	18.320	46.497	92.901
135.173	44.465	25.858	153.209	19.810	51.393	93.546
137.565	43.916	25.652	151.586	21.327	65.088	91.913
140.315	47.077	28.179	168.772	23.310	64.962	103.438
139.073	49.699	27.587	162.499	18.970	69.450	106.930
139.074	50.750	27.405	164.768	16.447	54.369	95.827
140.024	33.605	20.315	189.357	27.118	81.359	104.922
164.071	38.066	22.731	208.591	32.390	123.960	118.885
154.265	36.073	21.559	204.294	28.670	101.714	120.283
195.459	46.787	28.440	234.065	43.022	170.174	194.166
145.605	38.864	25.404	221.563	35.841	119.220	153.408
139.803	37.189	24.035	196.967	32.412	84.391	153.693
169.273	40.643	27.614	225.830	32.998	99.603	139.938
175.771	38.074	28.479	229.145	38.574	96.328	154.849
158.319	36.452	27.288	228.926	41.797	111.191	154.110
166.664	38.321	27.732	235.030	46.682	135.290	159.673
163.600	39.130	32.014	254.809	49.706	144.855	188.059
160.586	41.215	29.383	238.572	39.019	135.021	204.317
164.560	42.703	28.093	248.647	34.887	111.376	165.632
79.759	26.617	7.864	111.668	15.014	35.839	68.420
91.203	30.237	8.874	122.550	17.168	54.441	75.222
87.950	28.937	8.375	119.217	17.025	45.052	82.488
115.278	37.340	11.878	140.311	26.993	70.110	134.073
105.666	38.045	12.469	146.218	23.263	54.560	109.464
95.433	33.427	11.037	128.059	21.241	43.353	100.607
103.249	32.878	10.834	137.967	21.057	48.818	92.319
104.790	29.612	10.627	132.363	24.185	47.360	84.814
95.360	28.669	10.167	130.089	25.972	50.041	83.967
88.929	27.237	9.959	124.034	26.261	62.203	82.908
110.232	33.919	11.613	148.935	30.353	67.698	102.131
108.282	35.089	11.019	141.812	24.133	72.604	97.260
108.474	36.009	10.664	146.907	21.455	59.729	86.958

(sigue)

2. COMERCIO Y SERVICIOS

Cuadro 2.3.2.5 (continuación)

Período		Total	Bebidas	Almacén	Panadería	Lácteos
Córdoba		miles de pesos				
2010	Sep	327.633	33.109	81.370	7.096	31.492
	Oct	369.113	38.070	90.121	7.840	31.124
	Nov	356.649	38.936	100.008	6.880	31.728
	Dic	481.723	68.012	127.519	8.314	32.924
2011	Ene	401.210	46.173	100.994	8.168	31.625
	Feb	361.928	38.390	96.170	7.364	30.369
	Mar	401.318	41.746	110.850	8.047	35.751
	Abr	411.532	40.760	110.588	8.391	36.396
	May	405.340	36.680	104.582	8.300	36.208
	Jun	424.964	37.472	108.998	8.794	36.733
	Jul	457.797	41.872	116.542	9.869	39.220
	Ago	435.613	38.811	114.344	9.490	35.992
	Sep	422.700	43.564	107.263	9.075	38.494
Chubut						
2010	Sep	163.290	16.223	45.529	4.143	19.752
	Oct	181.700	18.788	48.936	4.588	21.591
	Nov	172.776	17.564	47.626	4.251	20.406
	Dic	230.380	33.399	57.596	4.930	22.773
2011	Ene	197.363	21.330	44.708	4.764	22.441
	Feb	186.903	19.467	43.919	4.471	19.869
	Mar	203.623	20.097	47.059	4.886	24.383
	Abr	209.268	20.355	54.493	5.014	25.692
	May	205.715	18.765	52.664	5.037	25.235
	Jun	218.064	20.353	55.847	5.491	25.972
	Jul	228.205	21.701	57.039	5.774	26.692
	Ago	232.731	21.129	59.476	5.983	26.940
	Sep	227.742	22.017	58.585	5.762	26.927
Entre Ríos						
2010	Sep	100.522	10.225	25.426	2.133	11.225
	Oct	112.026	11.653	26.486	2.364	11.858
	Nov	106.631	11.446	25.018	2.104	11.036
	Dic	143.823	21.469	30.467	2.778	11.482
2011	Ene	118.949	13.189	25.006	2.351	11.081
	Feb	110.815	12.038	24.730	2.138	11.162
	Mar	119.626	12.693	28.379	2.281	12.605
	Abr	124.226	12.094	34.575	2.413	12.991
	May	119.365	10.407	32.728	2.317	12.698
	Jun	126.552	11.072	34.539	2.466	13.077
	Jul	140.351	12.709	37.936	2.749	14.271
	Ago	133.823	12.279	36.455	2.796	14.125
	Sep	132.922	13.276	35.045	2.692	14.377
Mendoza						
2010	Sep	327.687	24.251	109.475	7.349	21.583
	Oct	365.062	27.795	117.569	7.785	21.361
	Nov	348.492	28.469	110.817	6.985	22.176
	Dic	453.268	49.632	138.288	9.436	22.987
2011	Ene	376.226	33.638	112.801	7.537	21.395
	Feb	351.237	30.312	107.374	7.190	21.423
	Mar	391.069	33.843	122.513	8.044	24.448
	Abr	410.467	30.347	162.848	8.528	25.183
	May	392.404	26.755	152.974	8.271	24.802
	Jun	410.678	29.260	162.615	8.904	24.999
	Jul	463.891	35.339	181.514	10.396	28.469
	Ago	427.100	30.440	170.476	9.518	24.097
	Sep	416.461	33.460	165.935	8.780	26.554

Cuadro 2.3.2.5 (continuación)

Carnes	Verdulería y frutería	Alimentos preparados y rotisería	Artículos de limpieza y perfumería	Indumentaria, calzado y textiles	Electrónica y artículos para el hogar	Otros
miles de pesos						
39.168	11.157	2.720	46.724	9.025	22.048	43.724
44.585	12.961	3.002	48.924	10.371	32.030	50.085
42.087	12.565	2.792	49.068	9.980	27.901	34.704
52.594	15.571	3.735	55.609	15.579	42.473	59.393
47.751	15.568	4.004	54.182	11.849	31.741	49.155
44.220	14.109	3.842	49.570	11.155	24.648	42.091
51.247	14.417	4.100	54.789	12.109	29.035	39.227
51.207	13.328	4.210	54.087	14.031	29.790	48.744
48.110	11.964	4.163	53.133	16.940	34.566	50.694
48.841	11.767	4.307	53.053	17.432	46.007	51.560
52.117	13.374	4.998	57.965	17.344	44.136	60.360
50.578	13.970	4.647	55.835	13.491	38.130	60.325
49.316	15.247	4.507	58.069	11.795	31.389	53.981
21.756	9.823	2.985	25.480	4.086	3.741	9.772
24.510	10.778	3.126	28.209	4.659	5.624	10.891
24.474	10.202	3.036	26.730	4.276	3.704	10.507
33.595	11.165	3.839	31.162	6.797	5.968	19.156
26.682	10.201	4.036	30.172	6.327	5.772	20.930
25.175	9.787	3.658	26.925	6.036	6.183	21.413
28.449	10.285	4.013	29.443	6.791	7.232	20.985
27.966	9.631	4.119	29.067	7.779	7.258	17.894
27.008	9.298	4.385	29.007	7.997	7.875	18.444
28.458	10.160	4.446	29.463	8.913	9.277	19.684
29.422	10.802	4.990	30.574	9.036	10.098	22.077
30.277	11.830	4.597	30.590	7.552	9.934	24.423
29.869	12.441	4.251	32.160	7.048	8.256	20.426
6.388	2.588	942	17.198	2.646	7.027	14.724
7.409	2.843	1.048	18.360	3.165	9.426	17.414
6.870	2.714	1.001	18.084	2.889	8.297	17.172
8.706	3.439	1.384	20.928	4.113	13.070	25.987
7.581	3.227	1.286	20.171	3.563	11.059	20.435
7.159	3.111	1.208	18.720	3.298	8.041	19.210
8.035	3.321	1.379	20.438	3.543	8.074	18.878
8.701	3.230	1.449	20.507	4.162	7.704	16.400
7.761	2.919	1.385	19.701	4.632	8.892	15.925
7.981	2.912	1.386	20.162	5.028	10.725	17.204
8.484	3.223	1.544	22.594	5.666	11.502	19.673
8.486	3.444	1.484	21.183	3.822	10.117	19.632
8.504	3.584	1.432	22.679	3.672	9.058	18.603
52.498	6.904	3.077	56.984	7.390	9.576	28.600
59.735	7.416	3.424	61.880	8.061	17.307	32.729
56.124	7.072	3.114	61.279	7.522	12.722	32.212
68.977	7.934	4.110	71.361	10.882	18.673	50.988
58.752	7.358	3.906	65.740	8.774	14.197	42.128
55.810	6.681	3.710	63.004	8.870	10.672	36.191
64.300	7.062	4.141	69.594	9.218	11.083	36.823
66.692	6.851	4.400	51.550	8.428	12.760	32.880
61.961	6.372	4.146	49.372	9.706	14.003	34.042
63.137	6.569	4.180	49.136	13.136	19.754	28.988
70.772	7.817	5.263	54.823	14.519	18.698	36.281
66.022	8.008	4.607	49.425	11.328	18.390	34.789
63.927	8.269	4.495	52.496	10.275	13.352	28.918

(sigue)

2. COMERCIO Y SERVICIOS

Cuadro 2.3.2.5 (continuación)

Período		Total	Bebidas	Almacén	Panadería	Lácteos
		miles de pesos				
Neuquén						
2010	Sep	171.113	15.649	41.276	4.077	17.586
	Oct	188.906	17.624	43.883	4.320	18.405
	Nov	184.347	17.711	42.654	4.046	17.712
	Dic	241.706	31.382	53.784	4.944	19.746
2011	Ene	200.899	20.490	43.192	4.400	19.398
	Feb	188.702	18.780	41.652	4.110	17.513
	Mar	204.099	19.363	46.508	4.390	20.372
	Abr	210.094	19.186	54.496	4.587	21.257
	May	206.807	17.675	53.016	4.727	21.296
	Jun	216.448	18.488	55.006	5.152	22.072
	Jul	234.925	20.801	58.817	5.470	23.402
	Ago	226.482	18.974	57.618	5.379	23.090
	Sep	223.937	20.246	56.466	5.298	23.480
Salta						
2010	Sep	72.983	6.449	18.336	1.833	6.218
	Oct	82.337	7.121	20.104	1.981	6.254
	Nov	85.312	7.150	18.529	1.774	6.757
	Dic	118.868	14.959	24.732	2.500	7.463
2011	Ene	90.501	7.308	19.093	1.937	6.911
	Feb	86.974	7.078	18.567	1.916	7.020
	Mar	94.732	7.320	21.361	2.181	7.769
	Abr	96.570	7.461	24.648	2.293	7.941
	May	94.849	6.593	23.936	2.238	7.963
	Jun	100.347	7.016	24.791	2.485	8.095
	Jul	109.024	7.961	27.516	2.800	8.806
	Ago	104.414	7.656	26.416	2.692	8.207
	Sep	102.720	8.571	25.118	2.553	8.865
Santa Fe						
2010	Sep	264.690	22.506	78.844	8.033	26.750
	Oct	291.519	24.966	80.743	8.815	28.307
	Nov	281.152	26.167	78.562	7.987	26.427
	Dic	379.521	47.191	99.218	9.971	28.754
2011	Ene	286.848	25.194	72.993	7.196	23.647
	Feb	278.266	24.687	70.613	7.957	27.011
	Mar	319.200	28.823	86.569	9.056	31.753
	Abr	329.727	27.457	96.003	9.551	33.161
	May	319.773	24.488	90.536	9.434	32.531
	Jun	336.793	26.381	95.417	9.857	33.388
	Jul	363.713	28.406	102.015	10.990	35.395
	Ago	353.163	26.487	98.510	10.719	34.731
	Sep	343.658	28.225	96.229	10.232	34.899
Tucumán						
2010	Sep	113.336	9.763	25.866	2.771	11.615
	Oct	126.659	10.915	27.774	2.999	11.325
	Nov	127.296	12.150	26.611	2.632	11.771
	Dic	168.675	20.824	33.505	3.690	12.533
2011	Ene	123.706	10.632	24.222	2.677	10.687
	Feb	117.850	9.744	25.531	2.680	11.178
	Mar	136.738	11.257	30.126	3.023	13.363
	Abr	140.839	11.507	35.188	3.270	13.213
	May	138.673	10.198	33.651	3.256	13.382
	Jun	149.869	10.933	35.687	3.564	13.662
	Jul	157.782	11.970	37.832	3.883	14.160
	Ago	159.964	11.749	39.442	3.882	13.473
	Sep	152.457	12.660	34.197	3.689	14.511

Cuadro 2.3.2.5 (continuación)

Carnes	Verdulería y frutería	Alimentos preparados y rotisería	Artículos de limpieza y perfumería	Indumentaria, calzado y textiles	Electrónica y artículos para el hogar	Otros
miles de pesos						
27.223	7.897	4.002	22.669	5.463	4.890	20.381
31.954	8.755	4.230	24.093	6.202	7.788	21.652
31.612	8.276	4.203	23.906	6.075	5.567	22.585
39.185	9.434	4.820	28.052	8.438	8.437	33.484
33.196	8.733	4.826	26.720	6.445	6.804	26.695
30.908	7.594	4.004	24.557	6.764	5.413	27.407
34.150	7.722	5.009	27.133	7.624	6.718	25.110
35.031	7.486	5.182	26.969	8.368	7.146	20.386
33.238	7.416	5.241	26.674	8.728	7.877	20.919
34.502	7.844	5.355	26.908	9.252	10.116	21.753
36.698	8.814	6.212	29.289	9.962	9.473	25.987
35.968	9.395	5.537	27.723	8.168	10.235	24.395
36.439	9.886	5.328	29.337	7.569	7.702	22.186
14.352	1.145	613	13.615	1.076	3.301	6.045
16.270	1.295	731	14.687	1.354	5.648	6.892
16.544	1.270	910	14.921	1.641	5.002	10.814
24.012	1.909	1.169	17.092	2.261	7.536	15.235
17.193	1.564	996	16.462	1.873	4.669	12.495
16.691	1.404	996	15.623	1.849	4.336	11.494
18.305	1.509	1.089	17.018	2.022	5.169	10.989
18.998	1.438	1.038	16.630	2.202	4.987	8.934
17.590	1.293	1.042	16.261	2.445	6.325	9.163
18.797	1.426	1.115	16.771	2.722	6.962	10.167
20.034	1.468	1.287	18.170	2.712	6.771	11.499
19.532	1.489	1.189	17.822	2.056	5.523	11.832
19.274	1.559	1.219	18.044	2.024	4.683	10.810
25.112	9.277	5.177	38.696	7.359	15.570	27.366
28.185	10.457	5.561	41.580	8.768	22.537	31.600
27.301	9.847	5.488	40.638	8.439	19.267	31.029
34.000	11.840	6.785	46.977	13.603	30.787	50.395
26.319	10.131	4.849	43.663	10.296	24.991	37.569
26.733	11.404	6.205	41.398	9.898	17.036	35.324
31.442	11.809	6.385	47.956	10.835	20.499	34.073
32.020	10.928	7.057	48.044	12.798	19.838	32.870
30.099	10.336	6.448	46.596	13.954	22.449	32.902
30.667	10.478	7.096	46.979	15.507	26.500	34.523
33.406	11.631	7.297	51.539	15.672	27.576	39.786
33.203	12.066	6.972	49.210	11.910	26.811	42.544
32.968	12.771	6.814	51.469	11.487	22.469	36.095
17.327	2.059	1.229	18.903	2.745	6.653	14.405
20.240	2.329	1.347	20.192	3.026	11.036	15.476
20.493	2.325	1.323	20.394	2.890	10.392	16.315
25.995	3.229	1.989	22.664	4.541	14.166	25.539
18.896	2.434	1.783	20.545	3.392	8.576	19.862
17.503	2.412	1.482	19.365	3.202	7.363	17.390
21.290	2.610	1.744	22.437	3.525	8.430	18.933
22.953	2.471	1.685	21.932	4.220	8.619	15.781
21.479	2.254	1.716	22.073	4.914	9.262	16.488
22.920	2.228	1.842	22.415	5.313	13.108	18.197
23.923	2.444	2.025	23.920	5.024	11.828	20.773
24.911	2.725	1.928	24.104	4.236	12.012	21.502
24.646	2.847	1.844	25.338	3.920	9.773	19.032

(sigue)

2. COMERCIO Y SERVICIOS

Cuadro 2.3.2.5 (conclusión)

	Periodo	Total	Bebidas	Almacén	Panadería	Lácteos	
miles de pesos							
Otras provincias del Norte (*)							
	2010	Sep	201.185	16.645	58.473	4.759	21.291
		Oct	233.728	18.620	63.429	5.269	23.383
		Nov	224.571	19.087	60.995	4.561	22.123
		Dic	316.078	35.720	81.664	6.282	25.941
	2011	Ene	248.964	21.628	63.585	5.564	23.739
		Feb	232.554	18.833	62.762	5.447	22.811
		Mar	259.016	21.334	70.990	6.523	25.864
		Abr	266.949	20.962	78.922	6.874	26.099
		May	258.261	18.489	74.619	6.566	25.111
		Jun	272.750	20.287	74.930	7.039	25.907
		Jul	304.414	22.861	83.605	6.716	28.576
		Ago	296.306	22.802	79.048	8.340	29.142
		Sep	294.500	24.053	77.562	8.126	29.111
Otras provincias del Centro y del Oeste (**)							
	2010	Sep	157.281	12.086	45.936	3.547	12.526
		Oct	174.898	13.805	47.974	3.820	12.493
		Nov	170.809	14.355	46.903	3.456	12.741
		Dic	229.930	24.794	57.957	4.959	13.660
	2011	Ene	185.996	14.588	46.257	3.729	12.831
		Feb	172.429	12.809	45.592	3.580	12.272
		Mar	192.504	14.662	52.073	4.027	14.327
		Abr	197.863	14.237	57.943	4.208	14.470
		May	193.051	12.502	55.316	4.182	14.277
		Jun	203.222	12.827	57.736	4.528	14.434
		Jul	224.349	14.673	63.796	4.998	15.696
		Ago	213.553	13.631	61.289	4.772	14.470
		Sep	205.367	15.535	57.657	4.421	15.378
Otras provincias del Sur (***)							
	2010	Sep	365.262	34.635	92.482	8.187	46.617
		Oct	413.090	40.038	98.273	8.936	50.031
		Nov	399.049	38.555	97.039	8.456	47.441
		Dic	512.401	67.219	116.892	9.594	53.590
	2011	Ene	434.526	44.990	94.870	9.240	52.850
		Feb	422.365	43.147	96.652	8.781	48.869
		Mar	460.323	44.278	106.119	9.607	58.578
		Abr	469.296	44.209	115.498	9.837	62.197
		May	457.655	40.852	110.905	9.807	59.214
		Jun	482.243	43.649	117.390	10.775	62.111
		Jul	513.994	47.573	123.559	11.337	65.336
		Ago	517.583	45.853	124.701	11.627	67.464
		Sep	508.534	48.322	123.164	11.508	66.633

(*) Comprende los siguientes partidos de la provincia de Buenos Aires: Almirante Brown, Avellaneda, Berazategui, Esteban Echeverría, Ezeiza, Florencio Varela, General San Martín, Hurlingham, Ituzaingó, José C. Paz, La Matanza, Lanús, Lomas de Zamora, Malvinas Argentinas, Merlo, Moreno, Morón, Quilmes, San Fernando, San Isidro, San Miguel, Tigre, Tres de Febrero y Vicente López.

(**) Comprende las provincias de Corrientes, Chaco, Formosa, Misiones y Santiago del Estero.

(***) Comprende las provincias de Catamarca, La Rioja, San Juan y San Luis.

(*) Comprende las provincias de La Pampa, Río Negro, Santa Cruz y Tierra del Fuego.

Cuadro 2.3.2.5 (conclusión)

Carnes	Verdulería y frutería	Alimentos preparados y rotisería	Artículos de limpieza y perfumería	Indumentaria, calzado y textiles	Electrónica y artículos para el hogar	Otros
miles de pesos						
22.318	5.020	3.309	27.123	5.784	12.804	23.659
27.552	6.519	4.303	29.333	6.647	20.451	28.222
27.492	6.161	4.153	28.216	5.625	18.629	27.529
39.407	9.251	5.084	35.989	8.704	26.804	41.232
28.107	6.044	4.651	32.497	7.196	21.169	34.784
27.629	6.110	4.528	30.605	6.623	15.458	31.748
31.148	7.064	5.207	33.674	7.567	16.373	33.272
32.966	6.913	5.229	33.770	8.735	15.795	30.684
30.230	6.604	4.958	33.193	9.863	17.720	30.908
32.725	5.706	5.198	34.192	11.172	21.648	33.946
36.139	7.570	5.923	38.475	11.245	23.107	40.197
37.113	6.792	5.709	35.955	8.617	19.490	43.298
36.900	7.145	5.733	37.114	9.169	18.236	41.351
21.002	4.149	1.826	24.904	4.025	7.607	19.673
24.193	4.559	2.067	26.536	4.554	12.605	22.292
23.509	4.402	2.022	26.498	4.164	10.692	22.067
30.016	5.377	2.710	30.833	6.107	16.907	36.610
24.328	4.626	2.725	28.646	4.981	11.763	31.522
22.978	4.427	2.708	25.900	4.831	9.212	28.120
26.047	4.806	2.955	29.614	5.729	9.974	28.290
27.201	4.501	3.074	29.331	6.906	9.897	26.095
24.893	4.211	2.999	28.550	7.840	11.439	26.842
25.557	4.166	3.027	28.674	8.648	15.494	28.131
27.435	4.717	3.532	31.786	8.434	15.071	34.211
27.006	5.139	3.381	29.889	6.298	13.882	33.796
26.593	5.500	3.197	31.304	5.810	10.931	29.041
52.721	24.642	4.656	52.045	10.566	13.401	25.310
61.945	27.323	5.209	56.850	12.631	21.440	30.414
62.023	26.594	5.240	55.029	11.932	15.732	31.008
79.480	30.268	6.478	63.260	16.633	24.238	44.749
65.883	26.754	6.057	61.493	13.838	19.069	39.482
62.739	26.313	5.649	57.074	14.382	18.379	40.380
69.640	27.887	5.836	63.073	15.453	22.721	37.131
68.693	27.011	5.864	62.960	17.266	23.505	32.256
65.013	26.191	5.824	62.054	18.633	25.960	33.202
67.062	27.284	5.867	63.292	20.121	29.795	34.897
70.379	29.403	6.419	67.963	20.936	29.493	41.596
71.786	32.049	6.081	67.696	17.012	27.413	45.901
71.518	33.568	5.845	70.619	16.020	22.953	38.384

2. COMERCIO Y SERVICIOS

Cuadro 2.3.3.1 Comercios de electrodomésticos y artículos para el hogar. Ventas a precios promedio de 2003. Índice base 2003=100

Período	Total	Variación %	
		respecto a igual período del año anterior	del acumulado desde enero hasta cada mes del mismo año respecto a igual acumulado del año anterior
2006	71,4	45,4	///
2007	94,4	32,3	///
2008	109,5	15,9	///
2009	110,8	1,2	///
2010	159,9	44,3	///
2010			
1º trimestre	134,8	44,2	44,2
2º trimestre	165,5	63,1	54,0
3º trimestre	145,9	28,9	44,8
4º trimestre	193,5	43,3	44,3
2011			
1º trimestre	163,7	21,4	21,4
2º trimestre	176,5	6,7	13,3
2010			
Jun	181,1	54,1	54,0
Jul	152,3	23,6	48,7
Ago	150,3	29,7	46,0
Sep	134,9	34,5	44,8
Oct	182,8	38,1	43,9
Nov	151,4	29,3	42,5
Dic	246,3	58,3	44,3
2011			
Ene	182,3	30,1	30,1
Feb	144,9	22,9	26,8
Mar	163,8	11,8	21,4
Abr	162,7	13,5	19,3
May	171,7	-0,1	14,7
Jun	195,2	7,8	13,3

Gráfico 2.3.3 Precios y volúmenes. Variación porcentual respecto a igual período del año anterior



Cuadro 2.3.3.2 Comercios de electrodomésticos y artículos para el hogar. Ventas a precios corrientes y variación porcentual

Período	Ventas totales en miles de pesos	Variación %		
		respecto al Período anterior	respecto a igual período del año anterior	del acumulado desde enero hasta cada mes del mismo año respecto a igual acumulado del año anterior
2006	5.909.981	41,3	///	///
2007	7.792.452	31,9	///	///
2008	9.138.446	17,3	///	///
2009	9.578.415	4,8	///	///
2010	14.755.219	54,0	///	///
2010 1° trimestre	2.894.134	- 3,6	52,1	52,1
2° trimestre	3.826.176	32,2	75,3	64,5
3° trimestre	3.409.041	- 10,9	36,8	54,0
4° trimestre	4.625.868	35,7	54,1	54,0
2011 1° trimestre	3.691.342	- 20,2	27,5	27,5
2° trimestre	4.249.938	15,1	11,1	18,2
2010 Jun	1.394.342	5,0	65,8	64,5
Jul	1.194.843	- 14,3	32,9	58,8
Ago	1.157.706	- 3,1	37,7	55,8
Sep	1.056.492	- 8,7	40,5	54,0
Oct	1.419.177	34,3	44,4	52,8
Nov	1.224.290	- 13,7	39,7	51,4
Dic	1.982.401	61,9	73,4	54,0
2011 Ene	1.335.101	- 32,7	37,0	37,0
Feb	1.104.493	- 17,3	29,2	33,4
Mar	1.251.747	13,3	17,6	27,5
Abr	1.295.665	3,5	17,4	24,7
May	1.374.850	6,1	3,5	19,4
Jun	1.579.422	14,9	13,3	18,2

Cuadro 2.3.3.3 Comercios de electrodomésticos y artículos para el hogar. Ventas a precios corrientes por jurisdicción

Período	Ventas totales en miles de pesos	Ciudad de Buenos Aires	24 partidos de la provincia de Buenos Aires	Resto del país
2006	5.909.981	1.584.069	2.149.544	2.176.368
2007	7.792.452	1.983.634	2.892.859	2.915.959
2008	9.138.446	2.197.583	3.372.072	3.568.792
2009	9.578.912	2.253.927	3.362.141	3.962.844
2010	14.755.219	3.421.654	5.114.316	6.219.249
2010 Jun	1.394.342	318.714	491.690	583.938
Jul	1.194.843	288.992	423.180	482.672
Ago	1.157.706	275.072	408.001	474.633
Sep	1.056.492	243.883	370.972	441.637
Oct	1.419.177	320.852	504.606	593.720
Nov	1.224.290	276.616	395.438	552.236
Dic	1.982.401	437.774	681.322	863.304
2011 Ene	1.335.101	279.932	433.003	622.166
Feb	1.104.493	239.238	352.952	512.302
Mar	1.251.747	280.204	439.995	531.548
Abr	1.295.665	286.403	458.913	550.350
May	1.374.850	301.750	495.645	577.455
Jun	1.579.422	329.533	570.597	679.292

2. COMERCIO Y SERVICIOS

Cuadro 2.3.3.4 Comercios de electrodomésticos y artículos para el hogar. Ventas a precios corrientes por grupos de artículos

Período	Total	Televisores, videocaseteras, DVD y filmadoras	Equipos de audio, walkman, radios y similares	Heladeras y freezers
pesos				
2006	5.909.981.026	1.510.593.224	409.869.490	539.310.931
2007	7.792.452.489	1.622.147.103	528.176.271	758.120.717
2008	9.138.445.798	1.765.746.695	524.042.008	875.556.562
2009	9.578.415.444	1.722.710.204	482.249.510	910.480.746
2010	14.755.218.796	3.859.068.978	617.170.018	1.216.808.062
2010 Jun	1.394.341.863	599.176.394	44.870.313	60.054.262
Jul	1.194.843.333	214.579.232	44.947.262	81.942.646
Ago	1.157.705.898	219.309.598	50.548.862	84.788.656
Sep	1.056.492.028	207.906.185	49.192.117	97.491.583
Oct	1.419.177.254	294.493.081	61.667.849	125.935.767
Nov	1.224.289.786	210.337.026	55.089.441	128.513.431
Dic	1.982.400.845	371.197.939	109.301.666	202.489.052
2011 Ene	1.335.101.386	211.143.610	51.030.001	141.259.651
Feb	1.104.493.380	234.110.936	45.707.696	115.181.710
Mar	1.251.746.875	277.759.492	49.224.022	116.729.117
Abr	1.295.665.470	291.892.325	50.513.332	98.698.664
May	1.374.850.485	334.051.473	48.490.148	84.358.822
Jun	1.579.421.703	426.932.909	58.171.755	81.430.167

Período	Equipos de aire acondicionado	Lavarropas, secarropas y lavavajillas	Cocinas a gas y eléctricas, hornos microondas y eléctricos, calefactores, calefones y termotanques	Computación y accesorios informáticos	Otros
pesos					
2006	536.847.351	415.711.037	466.537.881	882.458.790	1.148.652.321
2007	747.325.490	631.054.827	720.744.097	1.388.612.126	1.396.271.858
2008	1.148.745.883	688.385.994	894.970.543	1.672.203.922	1.568.794.191
2009	730.392.076	760.549.180	1.005.605.452	2.181.216.303	1.785.211.973
2010	1.156.806.125	1.016.833.518	1.230.927.139	2.970.934.713	2.686.670.243
2010 Jun	17.370.451	97.953.938	133.136.516	226.346.396	215.433.593
Jul	28.362.021	119.712.892	172.403.759	304.407.369	228.488.152
Ago	34.208.465	96.766.189	118.640.078	329.098.772	224.345.278
Sep	51.712.940	83.582.961	100.147.633	263.974.273	202.484.336
Oct	100.264.355	102.772.579	107.636.392	324.808.252	301.598.979
Nov	186.088.095	71.848.049	72.943.826	251.572.636	247.897.282
Dic	379.313.117	70.535.467	75.081.838	366.856.799	407.624.967
2011 Ene	220.192.780	74.133.827	64.153.701	269.205.421	303.982.395
Feb	71.015.858	76.203.055	71.524.418	260.543.436	230.206.271
Mar	43.155.990	98.233.809	89.325.909	310.039.429	267.279.107
Abr	31.904.303	104.022.819	104.211.579	314.228.948	300.193.499
May	36.584.025	119.989.479	135.871.824	300.016.555	315.488.158
Jun	40.525.529	127.591.978	184.273.981	311.412.140	349.083.244

Cuadro 2.3.3.5 Comercios de electrodomésticos y artículos para el hogar. Cantidad de locales por jurisdicción al 31 de marzo de 2011

Jurisdicción	Cantidad de locales
Total	1.053
Ciudad de Buenos Aires	213
24 partidos de la Provincia de Buenos Aires	397
Resto del país	443

Cuadro 2.3.3.6 Comercios de electrodomésticos y artículos para el hogar. Cantidad de empresas, locales y personal ocupado

Período	Total		De 1 a 5 locales		De 6 a 15 locales		De 16 a 30 locales		Más de 30 locales		Personal ocupado
	Empresas	Locales	Empresas	Locales	Empresas	Locales	Empresas	Locales	Empresas	Locales	
2006											
al 31/03	103	686	84	136	10	100	3	77	6	373	12.896
al 30/06	103	692	84	137	10	100	2	48	7	407	13.575
al 30/09	103	700	85	143	9	95	2	49	7	413	13.703
al 31/12	102	723	85	145	7	75	3	68	7	435	15.060
2007											
al 31/03	101	725	85	145	7	77	2	37	7	466	15.725
al 30/06	101	738	85	145	6	64	3	56	7	473	16.216
al 30/09	101	744	85	145	5	49	4	73	7	477	16.324
al 31/12	101	765	85	148	5	53	4	79	7	485	16.514
2008											
al 31/03	101	776	83	138	7	65	4	81	7	492	17.664
al 30/06	100	804	82	142	7	60	4	83	7	519	18.202
al 30/09	100	822	82	142	7	65	4	82	7	533	17.945
al 31/12	100	972	82	138	5	37	6	131	7	666	17.419
2009											
al 31/03	100	967	82	135	5	37	6	127	7	668	16.053
al 30/06	100	970	80	125	7	49	6	127	7	669	15.985
al 30/09	100	975	81	130	6	45	5	98	8	702	15.886
al 31/12	100	994	81	130	6	45	5	100	8	719	16.193
2010											
al 31/03	100	1.002	81	132	6	45	5	102	8	723	16.936
al 30/06	100	1.009	81	132	6	45	5	102	8	730	17.504
al 30/09	100	1.018	83	140	4	38	5	102	8	738	18.163
al 31/12	100	1.050	83	140	4	40	5	105	8	765	18.799
2011											
al 31/03	100	1.060	81	135	4	39	7	115	8	771	18.763
al 30/06*	100	1.053	82	138	5	46	6	134	7	735	18.089



Sector Externo

Cuadros	Página	
Comercio Exterior		
3.1.1	Exportaciones argentinas. Series original, desestacionalizada y tendencia ciclo estimada con variaciones mensuales y anuales	87
3.1.2	Importaciones argentinas. Series original, desestacionalizada y tendencia ciclo estimada con variaciones mensuales y anuales	87
3.1.3	Balanza comercial argentina	88
3.1.4.1	Distribución porcentual de la exportación por secciones del Sistema Armonizado	89
3.1.4.2	Distribución porcentual de la importación por secciones del Sistema Armonizado	89
3.1.5	Exportación, importación y saldo de la balanza comercial argentina por secciones y capítulos del Sistema Armonizado	90
3.1.6	Exportación, importación y saldo de la balanza comercial argentina por continentes y países	93
3.1.7.1	Distribución porcentual de la exportación por Grandes Rubros	95
3.1.7.2	Exportación mensual por Grandes Rubros	95
3.1.7.3	Exportación por Grandes Rubros	96
3.1.8.1	Distribución porcentual de la importación por Uso Económico	97
3.1.8.2	Importación mensual por Uso Económico	97
3.1.9.1	Balanza comercial argentina con los países del MERCOSUR	99
3.1.9.2	Exportación e importación con el MERCOSUR por principales secciones del Sistema Armonizado	101
3.1.9.3	Exportación a los países del MERCOSUR por Grandes Rubros	103
3.1.9.4	Importación desde los países del MERCOSUR por Uso Económico	105
3.1.10.1	Balanza comercial argentina con los países del NAFTA	106
3.1.10.2	Exportación e importación con el NAFTA por principales secciones del Sistema Armonizado	108
3.1.10.3	Exportación a los países del NAFTA por Grandes Rubros	110
3.1.10.4	Importación desde los países del NAFTA por Uso Económico	112
3.1.11.1	Balanza comercial argentina con los países de la Unión Europea	113
3.1.11.2	Exportación e importación con los países de la Unión Europea por principales secciones del Sistema Armonizado	116
3.1.11.3	Exportación a los países de la Unión Europea por Grandes Rubros	119
3.1.11.4	Importación desde los países de la Unión Europea por Uso Económico	122
	Secciones y capítulos de la Nomenclatura Común del MERCOSUR (NCM)	123
Cuentas Internacionales		
3.2.1	Estimación de la Posición de Inversión Internacional Resumen por concepto	126
3.2.2	Estimación del balance de pagos. Datos trimestrales. Cuadro resumen	127
Gráficos		
3.1.1	Evolución de la balanza comercial argentina	88
3.1.2	Saldos de la balanza comercial argentina con los países del MERCOSUR	99
3.1.3	Saldos de la balanza comercial argentina con los países del NAFTA	106
3.1.4	Saldos de la balanza comercial argentina con los países de la Unión Europea	113

3. SECTOR EXTERNO

El INDEC elabora las estadísticas del comercio exterior principalmente sobre la base de los registros aduaneros de exportación e importación.

Actualmente, todas las aduanas del país registran sus operaciones a través del Sistema Informático María (SIM). Adicionalmente, desde 1995, se incorporaron fuentes complementarias de información dado que existen operaciones de exportación e importación que no generan documento aduanero y si deben consignarse en las estadísticas de comercio exterior. Son los casos de la energía eléctrica intercambiada por entes binacionales como Salto Grande y Yacyretá y el aprovisionamiento de combustible y comestibles para uso de aeronaves y buques argentinos en el exterior, así como de los extranjeros en el país.

Los bienes exportados e importados se clasifican, a partir del año 1995, según la Nomenclatura Común del Mercosur (NCM) basada en el Sistema Armonizado (SA), clasificación adoptada por la mayoría de los países del mundo. Este sistema agrupa los bienes en 21 secciones y 97 capítulos. Las secciones y los capítulos del Sistema Armonizado coinciden con los de la NCM. El INDEC utiliza también la Clasificación Uniforme de Comercio Internacional (CUCI) y las Grandes Categorías Económicas (GCE). Para las importaciones se aplica además, una agrupación de éstas por Uso Económico y para las exportaciones una clasificación nacional en Grandes Rubros.

Las exportaciones se publican a valores FOB (libre a bordo) y las importaciones a valores CIF (costo, seguro y flete), si bien en este caso también están disponibles los datos a valores FOB. Los países copartícipes se denominan de "destino" para las exportaciones y de "origen" para las importaciones.

Para ampliar conceptos, definiciones y clasificaciones, así como para mayor detalle sobre la información aquí presentada, puede consultarse el Anuario de Comercio Exterior Argentino o el banco de datos dbINDEC.

Cifras estimadas. En ocasión de la publicación de la información de prensa del Intercambio Comercial Argentino suelen practicarse modificaciones en las cifras de los meses anteriores, especialmente en los valores de exportación. Estas modificaciones, habitualmente de poca magnitud, obedecen a múltiples razones. Si bien el valor informado se construye fundamentalmente sobre la base de operaciones realizadas y perfeccionadas desde el punto de vista documental, existe un porcentaje de operaciones - no mayor al 10%-cuyo valor debe ser estimado ya que se encuentra pendiente, al momento de brindar la información, aún estando dentro del plazo permitido por la legislación. Asimismo, hay operaciones que han sido oficializadas por un valor, se efectivizan por un valor inferior y se demora la carga del post embarque (documento en el que se consigna el valor definitivo) razón por la cual también deben ser estimadas.

Finalmente, la aplicación de regímenes tales como el de precios revisables (petróleo) con ajuste de precios en función de la calidad (concentrado de minerales) así como las operaciones en consignación, permiten a los exportadores modificar los valores declarados en el momento de la exportación, en plazos que van de los 60 a los 180 días del embarque.

Nota: los totales por suma pueden no coincidir por redondeos en las cifras parciales.

Con el dato de abril de 2004 se ha decidido reemplazar el método de desestacionalización X11-ARIMA por el X12-ARIMA, para realizar el ajuste estacional por el método directo de las series de exportaciones e importaciones. También se elabora la tendencia de dichas series, que surgen de eliminar de la serie original, además de las fluctuaciones estacionales, las alteraciones de carácter no estacional (huelgas, efectos climáticos inesperados, etc.). Al eliminar estos factores, el indicador refleja la tendencia histórica y presente de la serie. Para consultar mayores especificaciones del modelo de desestacionalización y estimación de la tendencia ver: "Series de comercio exterior ajuste estacional y de la tendencia" publicado junto al "Informe de prensa del Intercambio Comercial Argentino" del 30 de junio de 2004.

Las opciones del programa de desestacionalización que se utilizarán en los próximos meses para **Exportaciones:** extensión con un año de pronósticos mediante el modelo ARIMA(011) (011)₁₂; ajuste por días de actividad (efecto trading days). **Importaciones:** extensión con un año de pronósticos mediante el modelo ARIMA(022) (011)₁₂; ajuste por días de actividad (efecto trading days); ajuste de efecto pascuas con un día de impacto gradual; ajuste de variación por outliers.

En virtud de la resolución 281/98, los exportadores de minerales tienen opción de modificar el valor de sus transacciones en virtud de las variaciones en la cantidad y en la ley del mineral constatadas por el comprador. Esta opción puede ser ejercida dentro de los 6 meses de embarque, con posibilidades de prorrogar este plazo por otros 6 meses. Las estimaciones publicadas en el presente informe fueron elaboradas a partir del comportamiento observado en las operaciones ya rectificadas. Para el presente mes, octubre de 2011, el período considerado es el correspondiente al trimestre febrero - abril 2011.

A los efectos de facilitar la tarea de los usuarios de las cifras de comercio exterior, el INDEC ha decidido practicar los ajustes mencionados en ocasión de la publicación de los datos correspondientes al mes de octubre para los primeros seis meses del año y a los del mes de abril para el total anual.

A partir de enero de 2004, el INDEC comenzó a estimar el ajuste que deberían tener en los próximos meses las exportaciones de petróleo que se han realizado bajo el régimen de exportación suspensiva con precios revisables. El ajuste definitivo dependerá de la evolución de los precios internacionales del petróleo.

A partir del mes de enero de 2004 se han incluido las exportaciones e importaciones bajo el régimen de courier.

Cuadro 3.1.1 Exportaciones argentinas. Series original, desestacionalizada y tendencia ciclo estimada con variaciones mensuales y anuales

Período	Serie original	Serie desestacionalizada	Tendencia ciclo	Variación original		Variación desestacionalizada		Variación tendencia	
				mensual (*)	anual (²)	mensual(*)	anual (²)	mensual (*)	
millones de dólares				porcentaje					
2010	Oct	5.888	6.016	5.958	-7,5	22,5	-1,4	23,0	1,8
	Nov	5.902	6.083	6.087	0,2	21,1	1,1	21,8	2,2
	Dic	5.506	5.891	6.233	-6,7	14,9	-3,2	16,2	2,4
2011	Ene	5.392	6.308	6.385	-2,1	22,4	7,1	22,8	2,5
	Feb	5.407	6.554	6.537	0,3	36,6	3,9	37,5	2,4
	Mar	6.305	6.690	6.684	16,6	34,8	2,1	35,2	2,3
	Abr	6.953	6.580	6.829	10,3	12,0	-1,6	12,5	2,2
	May	8.043	7.088	6.970	15,7	23,7	7,7	23,8	2,1
	Jun	7.922	7.322	7.110	-1,5	24,4	3,3	23,5	2,0
	Jul	7.317	7.119	7.245	-7,6	22,3	-2,8	22,5	1,9
	Ago	8.255	7.617	7.372	12,8	29,6	7,0	29,7	1,8
	Sep	7.959	7.632	7.483	-3,6	25,0	0,2	25,0	1,5
	Oct	7.528	7.650	7.570	-5,4	27,9	0,2	27,2	1,2

(*) Variación porcentual con respecto al mes anterior.

(²) Variación porcentual con respecto a igual período del año anterior.

Cuadro 3.1.2 Importaciones argentinas. Series original, desestacionalizada y tendencia ciclo estimada con variaciones mensuales y anuales

Período	Serie original	Serie desestacionalizada	Tendencia ciclo	Variación original		Variación desestacionalizada		Variación tendencia	
				mensual (*)	anual (²)	mensual (*)	anual (²)	mensual (*)	
millones de dólares				porcentaje					
2010	Oct	4.951	5.033	5.144	-7,2	35,4	-1,6	39,4	3,2
	Nov	5.575	5.424	5.307	12,6	52,7	7,8	49,7	3,2
	Dic	5.389	5.521	5.466	-3,3	49,6	1,8	49,4	3,0
2011	Ene	4.879	5.444	5.615	-9,5	52,0	-1,4	45,5	2,7
	Feb	4.799	5.251	5.757	-1,6	38,9	-3,6	34,9	2,5
	Mar	5.638	5.615	5.891	17,5	28,0	6,9	27,4	2,3
	Abr	5.653	5.887	6.020	0,3	37,8	4,8	38,9	2,2
	May	6.363	6.228	6.146	12,6	39,1	5,8	37,2	2,1
	Jun	6.904	6.510	6.264	8,5	36,5	4,5	39,3	1,9
	Jul	6.645	6.528	6.375	-3,8	29,7	0,3	33,0	1,8
	Ago	7.616	7.167	6.475	14,6	42,9	9,8	43,1	1,6
	Sep	6.895	6.680	6.562	-9,5	29,2	-6,8	30,6	1,3
	Oct	6.306	6.416	6.638	-8,5	27,4	-4,0	27,5	1,2

(*) Variación porcentual con respecto al mes anterior.

(²) Variación porcentual con respecto a igual período del año anterior.

3. SECTOR EXTERNO

Cuadro 3.1.3 Balanza comercial argentina

Período	Exportación			Importación			Saldo	
	Año 2010 *	Año 2011 °	Variación % respecto a igual período del año anterior	Año 2010 *	Año 2011*	Variación % respecto a igual período del año anterior	Año 2010 *	Año 2011*
	millones de dólares			millones de dólares			millones de dólares	
Total anual	68.134,1	///	///	56.501,5	///	///	11.632,5	///
Ene	4.407,2	5.392,0	22,3	3.209,2	4.879,1	52,0	1.198,0	512,9
Feb	3.958,0	5.407,0	36,6	3.455,1	4.798,6	38,9	503,0	608,4
Mar	4.678,8	6.305,3	34,8	4.402,9	5.638,4	28,1	275,9	666,9
Abr	6.206,2	6.952,8	12,0	4.101,0	5.653,2	37,8	2.105,2	1.299,6
May	6.502,3	8.042,6	23,7	4.575,2	6.362,9	39,1	1.927,1	1.679,7
Jun	6.365,6	7.922,4	24,5	5.056,6	6.903,7	36,5	1.309,1	1.018,7
Jul	5.982,4	7.316,9	22,3	5.121,5	6.645,0	29,7	860,9	671,9
Ago	6.370,0	8.255,2	29,6	5.328,6	7.615,5	42,9	1.041,4	639,7
Sep	6.367,1	7.958,5	25,0	5.336,6	6.894,7	29,2	1.030,5	1.063,8
Oct	5.887,9	7.527,8	27,9	4.950,9	6.306,2	27,4	937,0	1.221,6
Total 10 meses	56.725,6	71.080,5	25,3	45.537,5	61.697,4	35,5	11.188,1	9.383,1
Nov	5.902,1			5.575,2			326,9	
Dic	5.506,3			5.388,8			117,5	

Nota: el valor de las exportaciones de octubre de 2011 debe considerarse como una estimación preliminar en razón de haberse efectuado con el 15,9% de documentación en trámite, que en muchos casos corresponde a operaciones que aún no han sido confirmadas por la Dirección General de Aduanas por los operadores, ya que éstas están pendientes dentro del plazo permitido por la legislación.

Gráfico 3.1.1 Evolución de la balanza comercial argentina

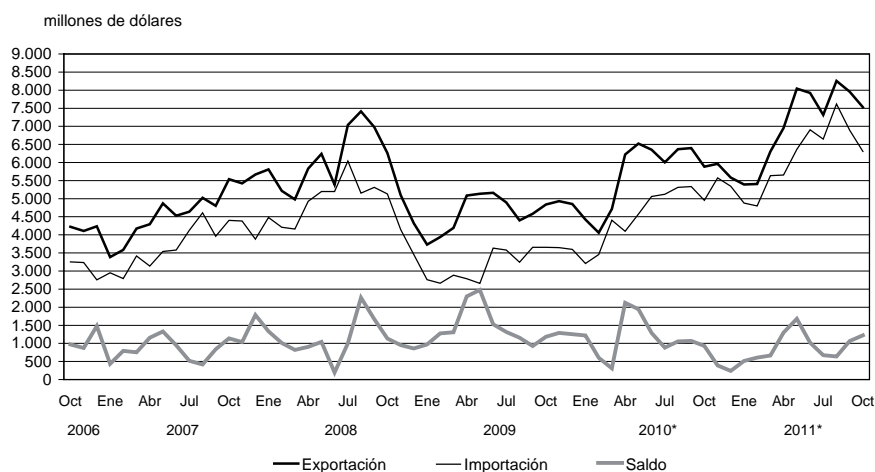

Cuadro 3.1.4.1 Distribución porcentual de la exportación por secciones del Sistema Armonizado

Sección	Año 2010 *	Ene – Oct 2011 °
Total	100	100
I Animales vivos y productos del reino animal	6	6
II Productos del reino vegetal	18	21
III Grasas y aceites	8	9
IV Productos alimenticios, bebidas y tabaco	18	18
V Productos minerales	11	8
VI Productos de industrias químicas y conexas	7	7
VII Plástico, caucho y sus manufacturas	3	2
VIII Pieles, cueros y sus manufacturas (excepto calzado)	2	1
IX Madera, carbón vegetal, corcho y sus manufacturas, cestería	--	--
X Pasta de madera, papel, cartón	1	1
XI Materias textiles y sus manufacturas	1	1
XII Calzado, paraguas, flores artificiales y otros	--	--
XIII Manufacturas de piedra, yeso, cemento, amianto, mica, cerámica y vidrio	--	--
XIV Perlas finas, piedras y metales preciosos, monedas y otros	3	3
XV Metales comunes y sus manufacturas	4	4
XVI Máquinas, aparatos y material eléctrico; sus partes	3	3
XVII Material de transporte	13	13
XVIII Instrumentos de óptica, precisión, médico-quirúrgico, relojería y música	--	--
XIX Armas, municiones y sus partes	--	--
XX Mercancías y productos diversos	--	--
XXI Objetos de arte, antigüedades	--	--
Transacciones especiales	2	2

Cuadro 3.1.4.2 Distribución porcentual de la importación por secciones del Sistema Armonizado

Sección	Año 2010 *	Ene – Oct 2011 *
Total	100	100
I Animales vivos y productos del reino animal	--	--
II Productos del reino vegetal	1	1
III Grasas y aceites	--	--
IV Productos alimenticios, bebidas y tabaco	1	1
V Productos minerales	9	15
VI Productos de industrias químicas y conexas	15	14
VII Plástico, caucho y sus manufacturas	6	6
VIII Pieles, cueros y sus manufacturas (excepto calzado)	--	--
IX Madera, carbón vegetal, corcho y sus manufacturas, cestería	--	--
X Pasta de madera, papel, cartón	2	2
XI Materias textiles y sus manufacturas	3	3
XII Calzado, paraguas, flores artificiales y otros	1	1
XIII Manufacturas de piedra, yeso, cemento, amianto, mica, cerámica y vidrio	1	1
XIV Perlas finas, piedras y metales preciosos, monedas y otros	--	--
XV Metales comunes y sus manufacturas	6	6
XVI Máquinas, aparatos y material eléctrico; sus partes	27	26
XVII Material de transporte	21	19
XVIII Instrumentos de óptica, precisión, médico-quirúrgico, relojería y música	2	2
XIX Armas, municiones y sus partes	--	--
XX Mercancías y productos diversos	2	2
XXI Objetos de arte, antigüedades	--	--
Transacciones especiales	1	1

3. SECTOR EXTERNO

Cuadro 3.1.5 Exportación, importación y saldo de la balanza comercial argentina por secciones y capítulos del Sistema Armonizado

Sección	Capítulo	Exportación			Importación			Saldo
		Año 2010 *	Ene – Oct 2011 °	Variación % respecto a igual período del año anterior	Año 2010 *	Ene – Oct 2011 *	Variación % respecto a igual período del año anterior	Ene – Oct 2011*
		miles de dólares	miles de dólares		miles de dólares	miles de dólares		miles de dólares
Total		68.134.055	71.080.500	25,3	56.501.512	61.697.407	35,5	9.383.093
I		4.158.824	4.382.746	28,0	269.477	257.920	20,9	4.124.826
	1	25.573	19.592	-9,5	13.072	13.569	27,7	6.022
	2	1.693.920	1.636.431	14,8	153.895	147.179	23,3	1.489.251
	3	1.306.493	1.262.325	15,3	38.912	38.048	26,4	1.224.277
	4	1.056.781	1.400.271	70,4	29.862	21.329	-18,4	1.378.941
	5	76.058	64.127	5,4	33.735	37.794	39,6	26.334
II		12.545.208	15.257.283	34,2	484.079	471.558	22,1	14.785.725
	6	3.143	3.852	35,2	5.460	6.272	28,4	-2.420
	7	643.139	622.022	20,4	17.861	15.019	7,6	607.003
	8	1.203.268	1.193.859	14,1	181.971	164.214	17,3	1.029.646
	9	140.585	137.961	12,1	101.329	119.664	42,3	18.297
	10	4.621.403	7.169.628	77,9	32.415	27.881	16,2	7.141.747
	11	583.587	643.570	38,7	12.997	11.481	11,6	632.089
	12	5.337.873	5.477.221	5,8	83.127	72.353	3,0	5.404.868
	13	3.498	4.765	87,9	44.663	52.577	47,9	-47.812
	14	8.713	4.406	-41,1	4.256	2.098	-32,2	2.308
III		5.192.011	6.140.787	43,6	73.351	62.369	-0,7	6.078.418
	15	5.192.011	6.140.787	43,6	73.351	62.369	-0,7	6.078.418
IV		12.041.657	12.501.373	24,7	821.763	848.861	27,1	11.652.512
	16	214.049	192.120	6,6	97.904	107.776	38,1	84.345
	17	298.557	193.621	-26,8	59.210	73.691	60,0	119.929
	18	137.369	133.134	22,7	187.791	172.974	10,7	-39.839
	19	330.971	353.628	36,7	35.162	34.019	24,3	319.610
	20	942.481	1.146.611	49,5	99.370	102.254	30,8	1.044.357
	21	177.070	170.724	20,9	137.108	151.160	36,7	19.564
	22	850.043	801.525	14,1	87.798	82.457	12,2	719.068
	23	8.782.668	9.141.985	24,5	60.754	59.262	14,4	9.082.723
	24	308.448	368.023	39,5	56.668	65.268	41,9	302.756
V		7.308.867	5.838.831	0,7	5.213.669	9.067.417	106,3	-3.228.586
	25	107.337	94.686	6,1	131.663	170.256	51,3	-75.570
	26	1.815.078	1.777.885	25,2	893.717	1.116.881	56,6	661.003
	27	5.386.452	3.966.260	-7,6	4.188.289	7.780.280	118,0	-3.814.019
VI		4.851.182	5.205.094	32,2	8.517.546	8.737.482	25,3	-3.532.388
	28	284.802	280.335	20,8	750.869	723.567	17,8	-443.232
	29	513.867	447.031	3,6	2.660.126	2.566.294	19,0	-2.119.263
	30	691.199	652.887	17,9	1.565.562	1.487.891	13,7	-835.004
	31	61.672	63.393	91,8	940.207	1.359.833	71,5	-1.296.440
	32	187.536	158.828	3,0	420.977	417.542	21,5	-258.714
	33	657.309	642.807	21,6	459.867	457.217	18,7	185.590
	34	190.226	188.453	20,2	310.149	302.471	16,9	-114.018
	35	250.696	269.220	30,2	115.738	123.555	31,2	145.665
	36	6.919	5.438	1,9	21.161	21.660	33,8	-16.222
	37	82.415	51.523	-25,4	87.782	72.977	-1,1	-21.455
	38	1.924.541	2.445.179	56,2	1.185.107	1.204.475	29,5	1.240.704
VII		1.731.315	1.650.596	17,7	3.610.704	3.771.922	29,9	-2.121.326
	39	1.345.751	1.290.097	18,2	2.427.939	2.521.447	28,6	-1.231.350
	40	385.563	360.499	15,6	1.182.766	1.250.475	32,4	-889.976

(sigue)

Cuadro 3.1.5 (continuación)

Sección	Capítulo	Exportación			Importación			Saldo
		Año 2010 *	Ene - Oct 2011 °	Variación % respecto a igual período del año anterior	Año 2010 *	Ene - Oct 2011 *	Variación % respecto a igual período del año anterior	Ene - Oct 2011*
		miles de dólares	miles de dólares		miles de dólares	miles de dólares		miles de dólares
VIII		1.073.705	873.044	- 2,9	142.055	148.826	42,5	724.219
	41	1.001.059	802.283	- 4,5	39.064	45.819	52,2	756.464
	42	36.198	31.089	4,9	100.595	101.543	40,6	- 70.454
	43	36.448	39.672	34,9	2.396	1.464	- 30,1	38.208
IX		275.875	231.349	- 1,4	185.269	188.736	25,5	42.613
	44	274.479	229.954	- 1,5	137.775	146.884	30,8	83.070
	45	1.350	1.318	15,6	44.556	38.591	7,9	- 37.274
	46	47	78	224,7	2.937	3.260	40,0	- 3.183
X		716.290	625.796	6,1	1.258.177	1.265.134	24,5	- 639.338
	47	180.266	148.746	4,2	106.318	103.411	22,7	45.335
	48	453.965	408.200	7,5	1.010.232	999.384	22,1	- 591.184
	49	82.060	68.849	2,3	141.627	162.339	43,1	- 93.489
XI		665.622	814.987	54,6	1.464.949	1.546.695	32,1	- 731.709
	50	2	56	///	2.582	2.287	1,0	- 2.231
	51	232.031	246.361	31,9	8.375	6.828	2,7	239.533
	52	97.838	245.326	291,7	167.626	144.497	6,5	100.830
	53	68	94	86,6	6.928	5.848	- 2,7	- 5.754
	54	55.061	92.052	115,2	200.585	173.820	7,7	- 81.768
	55	9.926	8.206	- 4,5	245.606	305.823	57,1	- 297.618
	56	76.301	80.363	28,0	110.456	122.023	42,6	- 41.660
	57	8.938	6.616	- 10,0	22.129	24.929	42,4	- 18.313
	58	18.563	7.993	- 53,8	23.010	30.580	69,2	- 22.587
	59	51.482	18.428	- 60,1	101.524	108.982	34,1	- 90.554
	60	12.897	12.868	21,7	128.995	101.389	1,8	- 88.521
	61	54.950	49.211	8,6	133.226	168.950	51,9	- 119.740
	62	32.679	34.894	39,8	194.523	233.390	48,0	- 198.495
	63	14.889	12.518	5,2	119.383	117.349	25,4	- 104.830
XII		32.670	29.120	9,4	403.395	457.060	40,5	- 427.940
	64	30.190	26.305	6,1	367.789	421.504	42,3	- 395.199
	65	1.743	1.845	42,2	20.748	18.965	14,4	- 17.120
	66	330	763	414,2	7.986	9.676	46,9	- 8.914
	67	407	208	- 46,2	6.872	6.915	17,8	- 6.707
XIII		191.944	176.331	8,3	568.267	509.149	10,3	- 332.818
	68	75.178	78.512	23,2	125.039	99.416	- 5,4	- 20.904
	69	67.806	54.727	- 5,6	151.022	146.404	19,7	- 91.677
	70	48.960	43.091	4,9	292.205	263.329	12,4	- 220.238
XIV		2.251.678	2.273.979	27,6	100.627	80.354	- 4,8	2.193.626
	71	2.251.678	2.273.979	27,6	100.627	80.354	- 4,8	2.193.626
XV		2.647.030	2.573.829	18,5	3.591.094	3.645.192	26,3	- 1.071.363
	72	502.452	431.526	- 1,4	1.422.614	1.297.612	12,1	- 866.086
	73	1.201.152	1.234.413	26,8	874.833	1.026.063	48,0	208.350
	74	23.418	17.744	- 8,4	293.782	347.538	49,0	- 329.794
	75	125	58	- 52,4	37.925	34.733	7,3	- 34.675
	76	761.818	740.788	20,1	294.445	301.890	28,1	438.898
	77 (1)	///	///	///	///	///	///	///
	78	51.067	49.077	24,0	3.452	1.731	- 45,5	47.346
	79	18.468	17.716	13,8	22.177	18.900	0,1	- 1.184
	80	24	4	- 58,1	28.917	24.023	28,6	- 24.019
	81	2.349	2.179	17,4	23.805	22.893	14,2	- 20.714
	82	35.412	37.440	37,3	308.385	277.080	12,9	- 239.640
	83	50.746	42.881	4,0	280.758	292.726	29,1	- 249.844

(sigue)

3. SECTOR EXTERNO

Cuadro 3.1.5 (conclusión)

Sección	Capítulo	Exportación			Importación			Saldo
		Año 2010 *	Ene - Oct 2011 °	Variación % respecto a igual período del año anterior	Año 2010 *	Ene - Oct 2011 *	Variación % respecto a igual período del año anterior	Ene - Oct 2011*
		miles de dólares	miles de dólares		miles de dólares	miles de dólares		miles de dólares
XVI		2.197.606	2.024.866	11,4	15.519.504	16.033.743	29,9	- 14.008.877
	84	1.689.200	1.568.758	12,7	8.539.868	9.132.066	36,4	- 7.563.307
	85	508.406	456.108	7,0	6.979.636	6.901.677	22,1	- 6.445.570
XVII		8.639.696	8.905.122	28,4	11.595.183	11.694.122	26,0	- 2.789.000
	86	12.289	11.509	18,0	34.101	42.019	46,5	- 30.510
	87	7.971.172	8.479.925	32,9	10.125.006	10.558.683	29,7	- 2.078.758
	88	618.012	327.679	- 36,6	1.357.165	769.254	- 26,1	- 441.575
	89	38.222	86.009	237,4	78.912	324.165	372,6	- 238.156
XVIII		193.167	176.767	12,2	1.306.759	1.443.059	38,1	- 1.266.292
	90	190.001	170.629	9,8	1.227.289	1.356.188	37,8	- 1.185.558
	91	1.459	3.813	319,2	47.423	52.060	37,0	- 48.247
	92	1.707	2.325	72,4	32.047	34.812	51,4	- 32.487
XIX		20.116	15.968	2,8	18.267	20.657	40,6	- 4.689
	93	20.116	15.968	2,8	18.267	20.657	40,6	- 4.689
XX		151.114	123.788	0,6	956.359	955.117	33,2	- 831.329
	94	120.379	97.083	- 1,7	426.089	430.593	29,6	- 333.510
	95	15.514	12.373	5,9	378.861	381.654	42,5	- 369.281
	96	15.221	14.332	13,8	151.409	142.871	21,9	- 128.538
XXI		7.711	5.453	- 19,7	2.983	3.125	9,8	2.328
	97	7.711	5.453	- 19,7	2.983	3.125	9,8	2.328
Transacciones especiales		1.240.768	1.253.392	21,1	398.036	488.911	50,6	764.481
Aprovisionamiento de combustibles		1.128.587	1.185.787	26,6	283.432	332.968	44,4	852.819
Otros aprovisionamientos		64.219	31.016	- 47,7	22.824	21.014	11,2	10.002
Simplificadas		5.948	5.171	- 0,4	-	-	-	5.171
Courrier		36.847	28.059	- 4,7	90.564	134.321	81,0	- 106.262
Muestras		5.166	3.359	- 23,7	1.216	608	- 40,5	2.752

(1) Capítulo 77 (reservado para una futura utilización en el Sistema Armonizado).

Cuadro 3.1.6 Exportación, importación y saldo de la balanza comercial argentina por continentes y países

Continentes y países	Exportación		Importación		Saldo	
	Año 2010 *	Ene – Oct 2011 °	Año 2010 *	Ene – Oct 2011 *	Año 2010 *	Ene – Oct 2011 *
miles de dólares						
Total general	68.134.055	71.080.500	56.501.512	61.697.407	11.632.543	9.383.093
Total de América	33.683.390	34.013.353	30.023.356	32.391.931	3.660.034	1.621.422
Bolivia	607.560	651.027	350.467	443.859	257.092	207.168
Brasil	14.420.301	14.524.962	17.658.488	18.214.913	- 3.238.187	- 3.689.951
Canadá	1.402.303	2.010.423	408.845	515.370	993.458	1.495.053
Colombia	1.301.587	1.568.793	149.884	195.083	1.151.703	1.373.710
Cuba	88.556	93.340	11.967	7.800	76.589	85.540
Chile	4.489.947	3.815.496	885.044	912.286	3.604.903	2.903.210
Ecuador	501.097	391.877	163.311	170.084	337.786	221.793
Estados Unidos	3.531.814	3.461.131	6.057.206	6.314.468	- 2.525.392	- 2.853.337
México	1.226.899	792.329	1.817.115	2.141.319	- 590.216	- 1.348.991
Paraguay	1.154.240	1.145.111	435.992	422.588	718.248	722.523
Perú	1.120.663	1.560.874	120.920	133.267	999.743	1.427.607
Puerto Rico	123.832	29.116	68.001	64.427	55.831	- 35.311
República Dominicana	156.359	189.548	2.769	2.776	153.590	186.772
Uruguay	1.552.146	1.678.824	586.739	509.328	965.407	1.169.497
Venezuela	1.423.785	1.498.362	21.492	20.853	1.402.293	1.477.508
Demás países	582.302	602.139	1.285.115	2.323.509	- 702.813	- 1.721.370
Total de Europa	13.191.721	13.941.205	12.387.358	13.438.109	804.363	503.096
Austria	14.034	12.813	173.190	163.977	- 159.157	- 151.164
Bélgica	348.772	394.848	293.968	343.111	54.804	51.737
Bulgaria	77.093	123.952	10.631	41.491	66.462	82.460
Dinamarca	344.333	378.864	140.739	153.124	203.594	225.740
Eslovaquia	1.296	3.544	65.928	55.016	- 64.632	- 51.472
España	2.241.221	2.510.267	1.024.230	1.187.400	1.216.992	1.322.867
Finlandia	17.103	48.871	159.626	161.644	- 142.523	- 112.773
Francia	527.089	520.042	1.528.405	1.294.013	- 1.001.316	- 773.971
Grecia	111.446	110.565	4.476	11.649	106.970	98.916
Hungría	8.786	11.134	72.522	95.742	- 63.736	- 84.608
Irlanda	118.272	146.947	173.411	153.783	- 55.138	- 6.836
Italia	1.585.695	1.715.867	1.296.573	1.246.026	289.121	469.841
Letonia	41.778	129.236	77.546	60.792	- 35.768	68.444
Lituania	25.294	63.278	23.121	10.099	2.173	53.179
Noruega	31.083	33.284	67.428	40.732	- 36.345	- 7.449
Países Bajos	2.367.488	2.234.633	394.096	394.298	1.973.393	1.840.335
Polonia	460.649	480.657	123.678	134.018	336.971	346.639
Portugal	87.386	111.155	95.271	74.779	- 7.885	36.376
Reino Unido	755.530	655.429	486.839	546.962	268.691	108.467
República Checa	23.757	44.538	138.960	136.179	- 115.203	- 91.640
República Federal de Alemania	1.832.237	2.245.607	3.215.011	3.005.864	- 1.382.774	- 760.256
Rumania	96.942	54.430	22.560	35.765	74.382	18.665
Rusia	635.800	683.545	397.842	697.366	237.958	- 13.821
Suecia	49.430	49.477	213.941	274.986	- 164.511	- 225.509
Suiza	1.012.593	468.969	484.288	459.794	528.305	9.175
Turquía	199.268	513.123	176.564	217.360	22.704	295.764
Ucrania	72.166	69.719	64.855	32.860	7.311	36.859
Demás países	105.180	126.410	1.461.662	2.409.279	- 1.356.482	- 2.282.869

(sigue)

3. SECTOR EXTERNO

Cuadro 3.1.6 (conclusión)

Continentes y países	Exportación		Importación		Saldo	
	Año 2010 *	Ene – Oct 2011 *	Año 2010 *	Ene – Oct 2011 *	Año 2010 *	Ene – Oct 2011 *
	miles de dólares					
Total de Asia	15.680.146	15.783.149	13.018.393	14.403.952	2.661.753	1.379.197
Arabia Saudita	309.258	538.969	28.874	30.724	280.384	508.245
Bahrein	3.349	15.235	17.328	--	- 13.979	15.234
Bangladesh	214.861	346.636	6.702	9.684	208.159	336.952
China	779.586	858.064	967.905	1.213.364	- 188.319	- 355.300
Emiratos Árabes Unidos	5.798.775	5.619.145	7.648.815	8.639.450	- 1.850.040	- 3.020.305
Filipinas	272.101	310.376	14.829	28.750	257.272	281.625
Hong Kong	439.159	534.795	58.781	66.016	380.378	468.778
India	317.829	277.967	28.778	33.212	289.051	244.755
Indonesia	1.321.491	914.099	566.904	521.853	754.587	392.246
Irán	852.442	1.229.217	316.102	308.897	536.339	920.320
Iraq	1.453.125	1.063.767	23.673	16.086	1.429.452	1.047.680
Israel	23.200	57.843	9	6	23.191	57.837
Japón	223.064	213.123	127.396	148.175	95.668	64.948
Jordania	854.714	783.856	1.191.241	1.158.242	- 336.526	- 374.386
Kuwait	65.434	134.923	402	613	65.032	134.310
Libano	32.313	25.427	1.968	7.170	30.345	18.257
Malasia	60.326	76.715	652	549	59.674	76.167
Omán	812.895	837.581	328.060	360.112	484.835	477.469
Pakistán	39.695	59.012	11.264	24.235	28.431	34.777
República de Corea	45.377	37.330	48.762	54.421	- 3.384	- 17.091
República de Yemen	101.813	142.040	1	159	101.813	141.880
Singapur	37.610	51.878	165.910	142.107	- 128.300	- 90.229
Siria	246.256	334.603	921	842	245.335	333.761
Sri Lanka	2.470	3.335	7.867	8.528	- 5.397	- 5.192
Tailandia	440.937	470.100	640.041	555.282	- 199.104	- 85.181
Taiwán	220.999	151.082	444.575	438.140	- 223.575	- 287.059
Vietnam	655.631	608.357	111.269	156.415	544.362	451.942
Demás países	55.434	87.674	259.365	480.919	- 203.931	- 393.245
Total de África	4.002.331	5.514.146	336.968	626.250	3.665.363	4.887.896
Angola	144.970	163.995	4	20	144.966	163.975
Argelia	1.010.494	1.386.816	130	48	1.010.363	1.386.768
Costa de Marfil	21.151	13.080	1.473	1.660	19.678	11.419
Egipto	979.115	1.639.621	33.090	72.777	946.025	1.566.843
Kenya	5.912	31.336	253	438	5.658	30.898
Libia	137.293	49.948	8.697	-	128.596	49.948
Marruecos	235.464	380.213	105.698	142.788	129.766	237.426
Mauricio	45.834	65.366	210	177	45.624	65.190
Mozambique	43.442	86.102	1.764	2.508	41.678	83.595
Nigeria	80.671	76.174	2.598	207.168	78.073	- 130.994
Senegal	79.951	85.191	9	49	79.942	85.142
Sudáfrica	878.725	980.665	141.142	184.647	737.582	796.018
Tanzania	19.167	41.797	37	8	19.130	41.788
Túnez	122.819	250.157	4.796	5.522	118.023	244.636
Demás países	197.323	263.685	37.066	8.441	160.257	255.243
Total de Oceanía	340.865	578.615	338.617	348.862	2.248	229.753
Australia	286.246	503.242	325.162	335.800	- 38.916	167.442
Nueva Zelanda	49.998	68.674	13.408	13.001	36.590	55.673
Demás países	4.622	6.699	47	61	4.574	6.638
Indeterminado	1.235.602	1.250.033	396.820	488.303	838.782	761.730

Cuadro 3.1.7.1 Distribución porcentual de la exportación por Grandes Rubros

Grandes Rubros	Año 2010 *	Ene - Oct 2011 °
Total	100	100
Productos primarios	22	25
Manufacturas de Origen Agropecuario (MOA)	33	34
Manufacturas de Origen Industrial (MOI)	35	34
Combustibles y energía	10	7

Cuadro 3.1.7.2 Exportación mensual por Grandes Rubros

Período	Total			Productos primarios			MOA		
	Año 2010 *	Año 2011 °	Variación % respecto a igual período del año anterior	Año 2010 *	Año 2011 °	Variación % respecto a igual período del año anterior	Año 2010 *	Año 2011 °	Variación % respecto a igual período del año anterior
	millones de dólares	millones de dólares		millones de dólares	millones de dólares		millones de dólares	millones de dólares	
Total anual	68.134,1	///	///	15.142,0	///	///	22.661,1	///	///
Ene	4.407,2	5.392,0	22,3	799,4	1.075,2	34,5	1.456,7	1.882,1	29,2
Feb	3.958,0	5.407,0	36,6	544,5	1.095,5	101,2	1.363,2	1.871,1	37,3
Mar	4.678,8	6.305,3	34,8	920,2	1.544,0	67,8	1.205,9	2.069,8	71,6
Abr	6.206,2	6.952,8	12,0	1.781,7	1.757,2	- 1,4	1.935,1	2.374,2	22,7
May	6.502,3	8.042,6	23,7	2.042,0	2.283,4	11,8	2.032,1	2.927,2	44,0
Jun	6.365,6	7.922,4	24,5	1.899,9	2.201,6	15,9	2.022,0	2.643,0	30,7
Jul	5.982,4	7.316,9	22,3	1.489,4	1.958,0	31,5	2.071,8	2.346,4	13,3
Ago	6.370,0	8.255,2	29,6	1.843,7	2.278,7	23,6	2.149,7	2.735,9	27,3
Sep	6.367,1	7.958,5	25,0	1.252,6	2.141,9	71,0	2.215,1	2.561,0	15,6
Oct	5.887,9	7.527,8	27,9	902,8	1.636,3	81,2	2.289,9	2.605,9	13,8
Total 10 meses	56.725,6	71.080,5	25,3	13.476,3	17.971,8	33,4	18.741,5	24.016,6	28,1
Nov	5.902,1			772,0			2.105,8		
Dic	5.506,3			893,6			1.813,8		

Período	MOI			Combustibles y energía		
	Año 2010 *	Año 2011 °	Variación % respecto a igual período del año anterior	Año 2010 *	Año 2011 °	Variación % respecto a igual período del año anterior
	millones de dólares	millones de dólares		millones de dólares	millones de dólares	
Total anual	23.816,0	///	///	6.515,0	///	///
Ene	1.553,4	1.948,5	25,4	597,7	486,2	- 18,7
Feb	1.481,3	1.874,9	26,6	569,0	565,4	- 0,6
Mar	1.922,5	2.013,6	4,7	630,1	677,9	7,6
Abr	1.944,3	2.327,3	19,7	545,1	494,1	- 9,4
May	1.878,9	2.455,4	30,7	549,3	376,6	- 31,4
Jun	2.025,4	2.680,7	32,4	418,4	397,1	- 5,1
Jul	1.989,2	2.519,1	26,6	432,1	493,4	14,2
Ago	1.969,8	2.678,4	36,0	406,8	562,2	38,2
Sep	2.353,4	2.723,6	15,7	546,0	532,0	- 2,6
Oct	2.161,9	2.718,5	25,7	533,3	567,1	6,3
Total 10 meses	19.280,0	23.940,0	24,2	5.227,8	5.152,0	- 1,4
Nov	2.249,6			774,7		
Dic	2.286,4			512,6		

3. SECTOR EXTERNO

Cuadro 3.1.7.3 Exportación por Grandes Rubros

Denominación	Año 2010 *	Ene – Oct 2011 °	Variación % respecto a igual período del año anterior
	millones de dólares	millones de dólares	
Total	68.134,1	71.080,5	25,3
Productos primarios	15.142,0	17.971,8	33,4
Animales vivos	25,6	19,6	- 9,7
Pescados y mariscos sin elaborar	899,5	915,2	20,1
Miel	173,4	197,6	29,2
Hortalizas y legumbres sin elaborar	636,9	616,0	20,4
Frutas frescas	1.072,5	1.066,3	12,7
Cereales	4.621,4	7.169,6	77,9
Semillas y frutos oleaginosos	5.337,9	5.477,2	5,8
Tabaco sin elaborar	291,5	350,2	40,7
Lanas sucias	57,8	49,8	7,1
Fibra de algodón	74,7	210,8	371,6
Mineral de cobre y sus concentrados	1.504,8	1.399,9	16,4
Resto de productos primarios	445,9	499,5	51,6
Manufacturas de Origen Agropecuario (MOA)	22.661,1	24.016,6	28,1
Carnes y sus preparados	1.894,8	1.817,3	13,9
Pescados y mariscos elaborados	420,2	358,4	4,5
Productos lácteos	870,9	1.186,8	80,4
Otros productos de origen animal	68,3	55,5	1,6
Frutas secas o procesadas	130,8	127,5	27,6
Café, té, yerba mate y especias	140,6	138,0	12,1
Productos de molinería	583,6	643,6	38,6
Grasas y aceites	5.192,0	6.140,8	43,6
Azúcar y artículos de confitería	298,6	193,6	- 26,8
Preparados de hortalizas, legumbres y frutas	948,7	1.152,6	49,4
Bebidas, líquidos alcohólicos y vinagre	850,0	801,5	14,1
Residuos y desperdicios de la industria alimenticia	8.782,7	9.142,0	24,5
Extractos curtientes y tintóreos	62,0	49,8	- 4,0
Pieles y cueros	1.034,0	837,8	- 3,3
Lanas elaboradas	171,7	195,1	41,0
Resto de MOA	1.212,3	1.176,4	18,8
Manufacturas de Origen Industrial (MOI)	23.816,0	23.940,0	24,2
Productos químicos y conexos	4.538,5	4.886,1	32,9
Materias plásticas y sus manufacturas	1.345,8	1.290,1	18,2
Caucho y sus manufacturas	385,5	360,4	15,6
Manufacturas de cueros, marroquinería	39,7	35,3	8,6
Papel, cartón, impresos y publicaciones	716,3	625,8	6,1
Textiles y confecciones	355,0	351,9	20,1
Calzado y sus partes componentes	30,2	26,3	6,0
Manufacturas de piedra, yeso, etc.	191,9	176,3	8,3
Piedras y metales preciosos, monedas	2.251,7	2.274,0	27,6
Metales comunes y sus manufacturas	2.647,0	2.573,8	18,5
Máquinas, aparatos y materiales eléctricos	2.197,6	2.024,9	11,4
Material de transporte terrestre	7.983,5	8.491,4	32,9
Vehículos de navegación aérea, marítima y fluvial	656,2	413,7	- 23,8
Resto de MOI	477,0	410,0	5,2
Combustibles y energía	6.515,0	5.152,0	- 1,4
Petróleo crudo	2.582,0	1.697,4	- 15,8
Carburantes	2.629,5	2.269,5	3,8
Grasas y aceites lubricantes	92,9	106,1	32,5
Gas de petróleo y otros hidrocarburos	1.044,5	862,7	2,4
Energía eléctrica	61,8	88,2	239,2
Resto de combustibles	104,4	128,1	64,2

Cuadro 3.1.8.1 Distribución porcentual de la importación por Uso Económico

Uso Económico	Año 2010 *	Ene – Oct 2011 *
Total	100	100
Bienes de capital	21	19
Bienes intermedios	31	30
Combustibles y lubricantes básicos y elaborados	8	13
Piezas y accesorios para bienes de capital	20	19
Bienes de consumo	12	11
Vehículos automotores de pasajeros	8	7
Resto	--	--

Cuadro 3.1.8.2 Importación mensual por Uso Económico

Período	Total			Bienes de capital			Bienes intermedios		
	Año 2010 *	Año 2011 *	Variación % respecto a igual período del año anterior	Año 2010 *	Año 2011 *	Variación % respecto a igual período del año anterior	Año 2010 *	Año 2011 *	Variación % respecto a igual período del año anterior
	millones de dólares	millones de dólares		millones de dólares	millones de dólares		millones de dólares	millones de dólares	
Total anual	56.501,5	///	///	11.647,0	///	///	17.687,4	///	///
Ene	3.209,2	4.879,1	52,0	658,0	954,6	45,1	1.091,1	1.592,0	45,9
Feb	3.455,1	4.798,6	38,9	798,6	1.094,1	37,0	1.129,0	1.516,4	34,3
Mar	4.402,9	5.638,4	28,1	993,9	1.121,9	12,9	1.422,3	1.730,8	21,7
Abr	4.101,0	5.653,2	37,8	824,2	1.202,3	45,9	1.340,8	1.635,6	22,0
May	4.575,2	6.362,9	39,1	828,0	1.159,9	40,1	1.362,7	1.867,8	37,1
Jun	5.056,6	6.903,7	36,5	974,5	1.438,5	47,6	1.497,6	1.817,3	21,3
Jul	5.121,5	6.645,0	29,7	914,8	1.103,5	20,6	1.593,4	1.906,6	19,7
Ago	5.328,6	7.615,5	42,9	991,0	1.355,2	36,8	1.688,7	2.160,6	27,9
Sep	5.336,6	6.894,7	29,2	1.135,7	1.372,7	20,9	1.626,6	2.138,0	31,4
Oct	4.950,9	6.306,2	27,4	1.001,8	1.168,6	16,7	1.600,3	2.001,5	25,1
Total 10 meses	45.537,5	61.697,4	35,5	9.120,6	11.971,4	31,3	14.352,6	18.366,6	28,0
Nov	5.575,2			1.160,5			1.759,6		
Dic	5.388,8			1.365,9			1.575,2		

(sigue)

3. SECTOR EXTERNO

Cuadro 3.1.8.2 (conclusión)

Periodo	Combustibles y lubricantes básicos y elaborados			Piezas y accesorios para bienes de capital			Bienes de consumo		
	Año 2010 *	Año 2011 *	Variación % respecto a igual período del año anterior	Año 2010 *	Año 2011 *	Variación % respecto a igual período del año anterior	Año 2010 *	Año 2011 *	Variación % respecto a igual período del año anterior
	millones de dólares	millones de dólares		millones de dólares	millones de dólares		millones de dólares	millones de dólares	
Total anual	4.474,2	///	///	11.458,7	///	///	6.610,9	///	///
Ene	144,4	370,6	156,6	601,9	948,9	57,7	449,7	599,4	33,3
Feb	146,9	376,6	156,4	617,5	860,9	39,4	431,0	537,2	24,6
Mar	243,0	606,2	149,5	850,6	1.073,6	26,2	529,2	636,8	20,3
Abr	268,4	589,3	119,6	869,6	1.146,3	31,8	483,5	625,7	29,4
May	587,2	942,6	60,5	959,5	1.218,0	26,9	489,1	651,4	33,2
Jun	719,5	1.368,8	90,2	956,2	1.239,6	29,6	524,3	657,9	25,5
Jul	646,7	1.306,8	102,1	1.013,3	1.257,1	24,1	544,2	646,6	18,8
Ago	468,0	1.304,4	178,7	1.163,5	1.477,0	26,9	554,2	751,2	35,5
Sep	327,7	696,3	112,5	1.138,1	1.429,1	25,6	661,0	784,0	18,6
Oct	250,4	521,7	108,3	1.077,2	1.346,1	25,0	595,1	734,3	23,4
Total 10 meses	3.802,2	8.083,2	112,6	9.247,2	11.996,6	29,7	5.261,3	6.624,5	25,9
Nov	309,5			1.203,1			701,9		
Dic	362,5			1.008,4			647,8		

Periodo	Vehículos automotores de pasajeros			Resto		
	Año 2010*	Año 2011 *	Variación % respecto a igual período del año anterior	Año 2010 *	Año 2011 *	Variación % respecto a igual período del año anterior
	millones de dólares	millones de dólares		millones de dólares	millones de dólares	
Total anual	4.481,7	///	///	141,7	///	///
Ene	250,1	404,1	61,6	14,0	9,5	- 32,1
Feb	321,9	404,1	25,5	10,1	9,4	- 6,9
Mar	347,3	452,5	30,3	16,4	16,7	1,8
Abr	300,0	436,7	45,6	14,5	17,2	18,6
May	337,2	504,3	49,6	11,6	18,9	62,9
Jun	375,1	364,2	- 2,9	9,4	17,4	85,1
Jul	398,0	406,7	2,2	11,1	17,8	60,4
Ago	452,2	547,4	21,1	11,1	19,8	78,4
Sep	437,0	455,7	4,3	10,5	18,8	79,0
Oct	415,2	513,5	23,7	10,9	20,5	88,1
Total 10 meses	3.634,0	4.489,0	23,5	119,7	166,1	38,8
Nov	430,1			10,6		
Dic	417,6			11,4		

Cuadro 3.1.9.1 Balanza comercial argentina con los países del MERCOSUR

Período	Total					
	Exportación		Importación		Saldo	
	Año 2010 *	Año 2011 *	Año 2010 *	Año 2011 *	Año 2010 *	Año 2011 *
millones de dólares						
Total anual	17.176,3	///	18.988,7	///	- 1.812,4	///
Ene	1.106,8	1.574,6	1.029,0	1.403,4	77,8	171,2
Feb	1.134,1	1.501,5	1.198,5	1.686,9	- 64,5	- 185,3
Mar	1.344,5	1.721,2	1.533,4	1.849,1	- 189,0	- 127,9
Abr	1.434,8	1.669,3	1.358,2	1.779,1	76,6	- 109,8
May	1.414,4	1.750,2	1.537,8	2.073,9	- 123,4	- 323,7
Jun	1.466,7	1.846,9	1.616,1	1.939,6	- 149,5	- 92,7
Jul	1.443,4	1.733,8	1.588,0	1.972,4	- 144,5	- 238,5
Ago	1.434,7	1.878,9	1.755,8	2.271,0	- 321,1	- 392,1
Sep	1.606,4	1.885,5	1.875,7	2.258,1	- 269,3	- 372,6
Oct	1.477,9	1.844,8	1.707,2	2.054,8	- 229,3	- 210,0
Total 10 meses	13.863,7	17.406,8	15.199,8	19.288,2	- 1.336,1	- 1.881,3
Nov	1.585,6		1.894,3		- 308,8	
Dic	1.727,0		1.894,6		- 167,6	

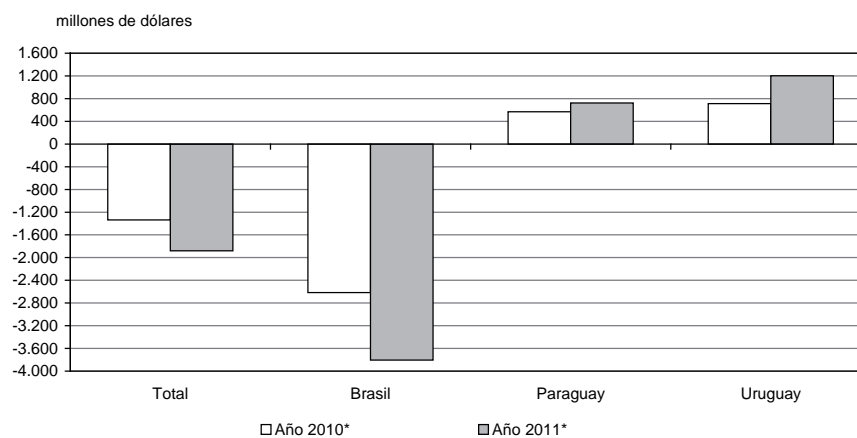
*(sigue)***Gráfico 3.1.2 Saldos de la balanza comercial argentina con los países del MERCOSUR**

3. SECTOR EXTERNO

Cuadro 3.1.9.1 (conclusión)

Período	Brasil					
	Exportación		Importación		Saldo	
	Año 2010 *	Año 2011 °	Año 2010 *	Año 2011 *	Año 2010 *	Año 2011 *
	millones de dólares					
Total anual	14.421,0	///	17.944,9	///	- 3.524,0	///
Ene	926,5	1.318,2	964,3	1.341,5	- 37,8	- 23,3
Feb	943,2	1.201,4	1.124,1	1.604,4	- 180,9	- 403,0
Mar	1.131,8	1.411,6	1.451,7	1.753,2	- 319,9	- 341,7
Abr	1.221,2	1.414,0	1.278,7	1.683,8	- 57,5	- 269,9
May	1.219,5	1.472,2	1.452,8	1.973,1	- 233,3	- 500,9
Jun	1.245,4	1.566,4	1.501,7	1.833,9	- 256,2	- 267,5
Jul	1.222,3	1.478,9	1.510,0	1.875,9	- 287,7	- 397,0
Ago	1.207,6	1.572,8	1.649,4	2.168,3	- 441,8	- 595,5
Sep	1.358,4	1.546,0	1.782,2	2.151,0	- 423,7	- 605,0
Oct	1.237,5	1.545,1	1.616,2	1.948,0	- 378,7	- 402,9
Total 10 meses	11.713,5	14.526,5	14.331,1	18.333,2	- 2.617,6	- 3.806,6
Nov	1.307,5		1.807,7		- 500,2	
Dic	1.400,0		1.806,1		- 406,2	
	Paraguay					
Período	Exportación		Importación		Saldo	
	Año 2010 *	Año 2011 °	Año 2010 *	Año 2011 *	Año 2010 *	Año 2011 *
	millones de dólares					
Total anual	1.154,2	///	436,0	///	718,2	///
Ene	75,1	102,7	38,1	29,3	37,0	73,4
Feb	85,2	109,6	38,2	41,5	47,0	68,1
Mar	92,0	103,2	37,7	43,8	54,3	59,4
Abr	95,8	107,8	35,3	43,8	60,5	64,1
May	80,7	113,8	38,4	43,3	42,3	70,5
Jun	94,7	115,2	35,5	44,5	59,2	70,7
Jul	93,3	100,5	35,1	43,2	58,1	57,3
Ago	104,3	126,1	34,0	44,0	70,3	82,1
Sep	106,2	143,9	32,4	44,4	73,8	99,5
Oct	101,7	122,3	36,1	45,0	65,7	77,3
Total 10 meses	929,2	1.145,1	360,9	422,6	568,3	722,5
Nov	106,3		36,5		69,8	
Dic	118,7		38,6		80,1	
	Uruguay					
Período	Exportación		Importación		Saldo	
	Año 2010 *	Año 2011 °	Año 2010 *	Año 2011 *	Año 2010 *	Año 2011 *
	millones de dólares					
Total anual	1.601,1	///	607,8	///	993,3	///
Ene	105,2	153,6	26,6	32,6	78,6	121,1
Feb	105,6	190,6	36,2	41,0	69,4	149,6
Mar	120,7	206,4	44,1	52,1	76,7	154,3
Abr	117,8	147,5	44,2	51,5	73,6	96,0
May	114,2	164,2	46,5	57,5	67,6	106,7
Jun	126,5	165,4	78,9	61,2	47,6	104,1
Jul	127,9	154,5	42,8	53,3	85,0	101,2
Ago	122,7	180,0	72,4	58,7	50,3	121,3
Sep	141,8	195,6	61,1	62,7	80,6	132,9
Oct	138,6	177,4	54,9	61,7	83,8	115,6
Total 10 meses	1.221,0	1.735,2	507,8	532,4	713,3	1.202,8
Nov	171,8		50,2		121,6	
Dic	208,3		49,9		158,4	

Cuadro 3.1.9.2 Exportación e importación con el MERCOSUR por principales secciones del Sistema Armonizado

Sección	Total					
	Exportación			Importación		
	Año 2010 *	Ene – Oct 2011 °		Año 2010 *	Ene – Oct 2011 *	
	millones de dólares	millones de dólares	Variación % respecto a igual período del año anterior	millones de dólares	millones de dólares	Variación % respecto a igual período del año anterior
Total	17.176,3	17.406,8	25,6	18.988,7	19.288,2	26,9
I Animales vivos y productos del reino animal	497,7	556,7	48,0	163,7	158,0	20,3
II Productos del reino vegetal	2.025,2	2.590,8	54,5	135,5	152,4	37,2
III Grasas y aceites	93,0	81,9	14,4	28,6	15,9	-39,5
IV Productos alimenticios, bebidas y tabaco	824,5	803,4	21,2	379,9	384,5	25,2
V Productos minerales	1.759,9	1.628,6	18,0	1.429,5	1.721,4	45,5
VI Productos de industrias químicas y conexas	1.587,1	1.461,7	12,8	1.678,8	1.646,2	22,8
VII Plástico, caucho y sus manufacturas	1.167,2	1.108,9	18,6	1.376,5	1.375,4	23,6
VIII Pieles, cueros y sus manufacturas (excepto calzado)	51,5	29,2	-31,9	28,1	29,3	33,2
X Pasta de madera, papel, cartón	331,7	304,5	10,8	553,0	562,9	23,9
XI Materias textiles y sus manufacturas	274,9	275,3	24,1	478,0	456,3	17,1
XIII Manufacturas de piedra, yeso, cemento, amianto, mica, cerámica y vidrio	76,7	80,7	27,5	222,2	180,7	-1,6
XV Metales comunes y sus manufacturas	715,6	818,5	38,5	1.534,1	1.615,5	32,6
XVI Máquinas, aparatos y material eléctrico: sus partes	1.043,8	909,7	4,9	3.569,8	3.121,6	7,6
XVII Material de transporte	6.506,2	6.547,5	25,3	6.769,2	7.212,0	36,0
Resto	221,2	209,6	16,1	642,0	655,9	27,7

Sección	Brasil					
	Exportación			Importación		
	Año 2010 *	Ene – Oct 2011 °		Año 2010 *	Ene – Oct 2011 *	
	millones de dólares	millones de dólares	Variación % respecto a igual período del año anterior	millones de dólares	millones de dólares	Variación % respecto a igual período del año anterior
Total	14.421,0	14.526,5	24,0	17.944,9	18.333,2	27,9
I Animales vivos y productos del reino animal	456,9	517,7	51,4	140,1	139,3	24,3
II Productos del reino vegetal	1.923,9	2.389,5	49,9	117,7	132,1	38,5
III Grasas y aceites	63,8	48,7	5,0	5,9	6,4	33,3
IV Productos alimenticios, bebidas y tabaco	444,3	424,9	19,8	353,9	356,8	24,7
V Productos minerales	1.414,5	1.279,1	12,4	994,5	1.406,0	74,1
VI Productos de industrias químicas y conexas	1.067,1	935,2	6,1	1.615,5	1.581,5	22,7
VII Plástico, caucho y sus manufacturas	946,3	898,3	17,9	1.313,5	1.308,3	23,1
VIII Pieles, cueros y sus manufacturas (excepto calzado)	20,7	5,7	-64,6	3,8	8,7	248,0
X Pasta de madera, papel, cartón	210,8	183,1	4,8	473,6	479,8	23,2
XI Materias textiles y sus manufacturas	206,4	205,1	21,2	415,4	393,1	16,6
XIII Manufacturas de piedra, yeso, cemento, amianto, mica, cerámica y vidrio	36,7	39,1	25,3	213,7	170,5	-3,3
XV Metales comunes y sus manufacturas	470,6	570,9	47,3	1.510,5	1.593,4	32,9
XVI Máquinas, aparatos y material eléctrico: sus partes	757,5	643,2	1,2	3.540,0	3.074,1	6,8
XVII Material de transporte	6.260,8	6.256,1	23,5	6.654,3	7.081,3	35,8
Resto	140,5	130,0	11,3	592,6	601,8	26,9

(sigue)

3. SECTOR EXTERNO

Cuadro 3.1.9.2 (conclusión)

Sección	Paraguay					
	Exportación			Importación		
	Año 2010 *	Ene – Oct 2011 *		Año 2010 *	Ene – Oct 2011 *	
	millones de dólares	millones de dólares	Variación % respecto a igual período del año anterior	millones de dólares	millones de dólares	Variación % respecto a igual período del año anterior
Total	1.154,2	1.145,1	23,2	436,0	422,6	17,1
I Animales vivos y productos del reino animal	14,5	15,5	33,6	2,0	1,4	- 12,5
II Productos del reino vegetal	40,9	46,5	39,6	13,3	16,2	33,9
III Grasas y aceites	7,7	6,6	-	0,7	1,1	91,6
IV Productos alimenticios, bebidas y tabaco	179,9	149,6	1,4	6,4	3,7	- 31,5
V Productos minerales	242,7	208,2	10,4	332,2	309,6	11,9
VI Productos de industrias químicas y conexas	188,0	195,6	25,3	5,3	4,2	- 4,5
VII Plástico, caucho y sus manufacturas	80,2	70,8	11,0	8,7	9,5	41,8
VIII Pieles, cueros y sus manufacturas (excepto calzado)	2,3	0,9	- 53,6	4,6	6,8	134,5
X Pasta de madera, papel, cartón	51,7	56,6	32,6	6,4	12,2	134,6
XI Materias textiles y sus manufacturas	14,3	15,3	35,4	30,8	29,6	20,8
XIII Manufacturas de piedra, yeso, cemento, amianto, mica, cerámica y vidrio	9,1	10,7	48,6	3,9	6,6	78,4
XV Metales comunes y sus manufacturas	130,2	125,6	13,4	4,2	2,4	- 29,4
XVI Máquinas, aparatos y material eléctrico; sus partes	107,1	103,3	18,3	1,0	1,5	172,7
XVII Material de transporte	61,4	118,2	184,8	-	-	///
Resto	24,4	21,8	16,0	16,7	17,8	34,8

Sección	Uruguay					
	Exportación			Importación		
	Año 2010 *	Ene – Oct 2011 *		Año 2010 *	Ene – Oct 2011 *	
	millones de dólares	millones de dólares	Variación % respecto a igual período del año anterior	millones de dólares	millones de dólares	Variación % respecto a igual período del año anterior
Total	1.601,1	1.735,2	42,1	607,8	532,4	4,8
I Animales vivos y productos del reino animal	26,3	23,4	4,0	21,6	17,2	- 2,3
II Productos del reino vegetal	60,3	154,8	210,8	4,5	4,2	16,7
III Grasas y aceites	21,5	26,7	43,5	22,0	8,4	- 60,0
IV Productos alimenticios, bebidas y tabaco	200,3	228,9	42,6	19,6	24,1	54,5
V Productos minerales	102,6	141,3	166,6	102,8	5,8	- 94,1
VI Productos de industrias químicas y conexas	332,0	330,9	28,0	58,0	60,5	29,6
VII Plástico, caucho y sus manufacturas	140,8	139,8	28,3	54,4	57,6	33,0
VIII Pieles, cueros y sus manufacturas (excepto calzado)	28,5	22,5	- 8,9	19,6	13,7	- 17,0
X Pasta de madera, papel, cartón	69,1	64,8	12,7	73,0	70,9	18,8
XI Materias textiles y sus manufacturas	54,2	54,9	33,3	31,8	33,6	19,6
XIII Manufacturas de piedra, yeso, cemento, amianto, mica, cerámica y vidrio	31,0	31,0	25,0	4,6	3,6	- 2,7
XV Metales comunes y sus manufacturas	114,8	122,0	31,7	19,4	19,7	27,1
XVI Máquinas, aparatos y material eléctrico; sus partes	179,3	163,2	13,4	28,9	46,1	108,6
XVII Material de transporte	184,0	173,2	45,3	115,0	130,7	45,9
Resto	56,2	57,9	29,0	32,7	36,3	38,5

Cuadro 3.1.9.3 Exportación a los países del MERCOSUR por Grandes Rubros

Denominación	Total			Brasil		
	Año 2010 *	Ene – Oct 2011 °		Año 2010 *	Ene – Oct 2011 °	
	millones de dólares	millones de dólares	Variación % respecto a igual período del año anterior	millones de dólares	millones de dólares	Variación % respecto a igual período del año anterior
Total	17.176,3	17.406,8	25,6	14.421,0	14.526,5	24,0
Productos primarios	1.756,5	2.226,8	51,0	1.612,3	2.021,2	49,5
Animales vivos	4,6	3,1	- 13,9	1,1	0,6	- 33,6
Pescados y mariscos sin elaborar	38,8	37,0	28,0	25,3	25,1	49,4
Miel	--	--	--	--	--	--
Hortalizas y legumbres sin elaborar	308,0	299,4	12,1	297,1	288,8	12,3
Frutas frescas	198,5	214,0	28,8	194,7	211,0	28,9
Cereales	997,8	1.523,4	83,8	972,0	1.422,8	75,8
Semillas y frutos oleaginosos	38,8	41,5	18,2	10,4	7,9	- 7,1
Tabaco sin elaborar	49,6	33,3	- 24,5	6,9	6,6	10,0
Lanas sucias	8,1	9,8	96,0	--	--	--
Fibra de algodón	17,9	23,2	116,8	17,8	23,2	116,8
Minerales de cobre y sus concentrados	49,4	--	- 100,0	49,4	--	- 100,0
Resto de productos primarios	44,9	42,2	18,9	37,4	35,2	18,9
Manufacturas de Origen Agropecuario (MOA)	1.994,1	2.042,1	29,8	1.519,4	1.534,4	29,0
Carnes y sus preparados	81,2	96,0	53,6	79,3	94,0	53,8
Pescados y mariscos elaborados	146,4	110,4	- 7,4	143,4	107,3	- 8,1
Productos lácteos	226,8	309,6	90,6	208,6	288,6	95,9
Otros productos de origen animal	7,8	7,2	20,0	3,9	5,0	61,3
Frutas secas o procesadas	56,3	57,3	22,4	54,9	56,1	23,0
Café, té, yerba mate y especias	9,5	9,1	15,2	5,3	5,6	27,3
Productos de molinería	409,6	439,0	37,2	384,4	392,4	30,4
Grasas y aceites	93,0	81,9	14,4	63,8	48,7	5,0
Azúcar y artículos de confitería	44,8	28,3	- 27,6	7,4	6,4	4,9
Preparados de hortalizas, legumbres y frutas	261,9	260,4	24,3	223,2	220,0	23,4
Bebidas, líquidos alcohólicos y vinagre	144,9	133,3	17,4	62,5	61,8	25,1
Residuos y desperdicios de la industria alimenticia	68,3	103,6	97,0	7,6	10,2	72,9
Extractos curtientes y tintóreos	4,6	3,7	8,8	3,7	3,1	10,7
Pieles y cueros	49,0	26,5	- 35,5	20,3	4,7	- 70,3
Lanas elaboradas	1,3	0,6	- 46,8	1,2	--	- 56,0
Resto de MOA	388,8	375,2	18,6	249,9	230,0	12,1
Manufacturas de Origen Industrial (MOI)	11.770,1	11.559,8	21,3	9.959,0	9.724,5	19,9
Productos químicos y conexos	1.508,5	1.389,9	13,0	998,0	872,4	6,1
Materias plásticas y sus manufacturas	885,2	846,8	19,8	683,7	659,3	19,9
Caucho y sus manufacturas	281,9	262,0	14,8	262,5	239,0	12,7
Manufacturas de cueros, marroquinería	2,5	2,7	50,0	--	1,0	160,2
Papel, cartón, impresos y publicaciones	331,7	304,5	10,8	210,8	183,1	4,8
Textiles y confecciones	246,3	239,0	17,2	186,4	179,3	14,3
Calzado y sus partes componentes	15,6	11,5	- 6,5	2,3	1,1	- 42,1
Manufacturas de piedra, yeso, etc.	76,7	80,7	27,5	36,7	39,1	25,3
Piedras y metales preciosos, monedas	1,0	0,8	- 1,2	--	--	- 69,9
Metales comunes y sus manufacturas	715,6	818,5	38,5	470,6	570,9	47,3
Máquinas, aparatos y materiales eléctricos	1.043,8	909,7	4,9	757,5	643,2	1,2
Material de transporte terrestre	6.427,7	6.422,0	23,6	6.255,2	6.217,1	22,9
Vehículos de navegación aérea, marítima y fluvial	78,5	125,5	321,1	5,6	39,0	622,2
Resto de MOI	155,1	146,3	14,9	89,1	79,9	8,9
Combustibles y energía	1.655,6	1.578,1	22,8	1.330,3	1.246,4	17,4
Petróleo crudo	21,6	24,4	///	21,6	24,4	///
Carburantes	1.165,1	1.039,9	10,8	989,0	909,4	13,3
Grasas y aceites lubricantes	36,0	39,9	26,3	24,0	29,7	39,4
Gas de petróleo y otros hidrocarburos	384,0	387,0	30,1	287,7	275,0	19,7
Energía eléctrica	38,4	75,9	803,6	--	3,9	///
Resto de combustibles	10,5	11,0	18,3	8,0	4,1	- 43,8

(sigue)

3. SECTOR EXTERNO

Cuadro 3.1.9.3 (conclusión)

Denominación	Paraguay			Uruguay		
	Año 2010 *	Ene – Oct 2011 °		Año 2010 *	Ene – Oct 2011 °	
	millones de dólares	millones de dólares	Variación % respecto a igual período del año anterior	millones de dólares	millones de dólares	Variación % respecto a igual período del año anterior
Total	1.154,2	1.145,1	23,2	1.601,1	1.735,2	42,1
Productos primarios	70,3	59,7	1,2	73,9	145,9	132,0
Animales vivos	1,7	1,1	- 8,3	1,8	1,4	- 6,7
Pescados y mariscos sin elaborar	--	--	- 14,9	13,3	11,8	- 1,7
Miel	--	--	--	--	--	--
Hortalizas y legumbres sin elaborar	7,4	6,5	- 3,0	3,5	4,1	28,1
Frutas frescas	2,9	2,3	9,5	0,9	0,7	69,8
Cereales	7,4	11,2	173,2	18,4	89,4	492,1
Semillas y frutos oleaginosos	7,7	12,9	74,3	20,6	20,7	8,4
Tabaco sin elaborar	38,3	21,9	- 35,2	4,3	4,8	11,6
Lanas sucias	--	--	--	8,1	9,8	96,0
Fibra de algodón	--	--	--	--	--	--
Minerales de cobre y sus concentrados	--	--	--	--	--	--
Resto de productos primarios	4,7	3,8	2,7	2,8	3,2	45,5
Manufacturas de Origen Agropecuario (MOA)	184,5	168,0	12,2	290,3	339,7	45,5
Carnes y sus preparados	1,8	1,7	21,4	--	--	289,2
Pescados y mariscos elaborados	--	--	73,9	2,7	2,8	27,3
Productos lácteos	11,2	13,3	40,0	7,0	7,7	37,5
Otros productos de origen animal	1,2	0,9	31,7	2,7	1,3	- 43,5
Frutas secas o procesadas	0,6	0,5	- 12,5	0,8	0,7	17,3
Café, té, yerba mate y especias	1,4	1,5	25,0	2,8	2,0	- 13,0
Productos de molinería	13,2	11,0	--	12,0	35,6	345,0
Grasas y aceites	7,7	6,6	--	21,5	26,7	43,5
Azúcar y artículos de confitería	14,2	9,4	- 23,0	23,2	12,4	- 40,7
Preparados de hortalizas, legumbres y frutas	8,9	9,0	18,4	29,8	31,4	32,5
Bebidas, líquidos alcohólicos y vinagre	60,9	50,1	5,0	21,4	21,4	31,3
Residuos y desperdicios de la industria alimenticia	7,8	8,3	31,7	52,9	85,1	110,6
Extractos curtientes y tintóreos	--	--	32,9	0,5	--	- 21,8
Pieles y cueros	1,8	--	- 76,6	26,9	21,3	- 9,7
Lanas elaboradas	--	--	--	--	--	212,4
Resto de MOA	53,1	54,6	27,9	85,9	90,6	32,3
Manufacturas de Origen Industrial (MOI)	674,3	724,3	32,3	1.136,9	1.111,0	27,2
Productos químicos y conexos	185,5	193,1	25,3	324,9	324,3	28,2
Materias plásticas y sus manufacturas	70,8	59,7	6,8	130,7	127,8	26,9
Caucho y sus manufacturas	9,3	11,0	41,0	10,1	12,0	44,6
Manufacturas de cueros, marroquinería	--	0,5	82,7	1,6	1,2	9,1
Papel, cartón, impresos y publicaciones	51,7	56,6	32,6	69,1	64,8	12,7
Textiles y confecciones	14,1	15,2	35,7	45,8	44,5	24,0
Calzado y sus partes componentes	3,9	3,1	6,9	9,4	7,3	- 2,7
Manufacturas de piedra, yeso, etc.	9,1	10,7	48,6	31,0	31,0	25,0
Piedras y metales preciosos, monedas	--	--	- 80,2	0,7	0,7	32,2
Metales comunes y sus manufacturas	130,2	125,6	13,4	114,8	122,0	31,7
Máquinas, aparatos y materiales eléctricos	107,1	103,3	18,3	179,3	163,2	13,4
Material de transporte terrestre	43,5	53,8	62,5	129,0	151,1	46,4
Vehículos de navegación aérea, marítima y fluvial	17,9	64,4	666,7	55,0	22,1	38,1
Resto de MOI	30,5	27,3	7,1	35,5	39,1	37,7
Combustibles y energía	225,2	193,1	11,6	100,1	138,6	171,2
Petróleo crudo	--	--	--	--	--	--
Carburantes	164,8	128,2	0,9	11,3	2,3	- 73,3
Grasas y aceites lubricantes	6,4	6,1	15,1	5,6	4,1	- 18,0
Gas de petróleo y otros hidrocarburos	52,3	54,7	39,2	44,1	57,4	101,4
Energía eléctrica	--	--	--	38,4	72,0	757,1
Resto de combustibles	1,7	4,1	192,9	0,7	2,8	411,3

Cuadro 3.1.9.4 Importación desde los países del MERCOSUR por Uso Económico

Denominación	Total			Brasil		
	Año 2010 *	Ene – Oct 2011 *		Año 2010 *	Ene – Oct 2011 *	
	millones de dólares	millones de dólares	Variación % respecto a igual período del año anterior	millones de dólares	millones de dólares	Variación % respecto a igual período del año anterior
Total	18.988,7	19.288,2	26,9	17.944,9	18.333,2	27,9
Bienes de capital	3.387,8	3.307,5	28,5	3.355,0	3.248,3	27,3
Bienes intermedios	6.117,8	6.421,1	30,1	5.801,9	6.109,2	30,7
Combustibles y lubricantes	552,2	622,1	28,7	132,2	317,1	166,0
Piezas y accesorios para bienes de capital	4.240,8	4.377,6	28,4	4.152,1	4.280,3	28,2
Bienes de consumo	1.790,2	1.584,1	11,9	1.628,8	1.425,9	11,1
Vehículos automotores para pasajeros	2.895,9	2.972,2	24,9	2.871,0	2.948,7	25,0
Resto	4,0	3,6	2,9	4,0	3,6	2,9

Denominación	Paraguay			Uruguay		
	Año 2010 *	Ene – Oct 2011 *		Año 2010 *	Ene – Oct 2011 *	
	millones de dólares	millones de dólares	Variación % respecto a igual período del año anterior	millones de dólares	millones de dólares	Variación % respecto a igual período del año anterior
Total	436,0	422,6	17,1	607,8	532,4	4,8
Bienes de capital	1,0	0,9	69,4	31,9	58,3	178,9
Bienes intermedios	73,8	84,2	39,4	242,1	227,6	14,8
Combustibles y lubricantes	326,5	303,2	11,6	93,5	1,7	-98,2
Piezas y accesorios para bienes de capital	--	--	260,3	88,7	97,2	36,7
Bienes de consumo	34,7	34,1	21,4	126,7	124,2	18,6
Vehículos automotores para pasajeros	--	--	--	24,9	23,5	15,2
Resto	--	--	317,8	--	--	-28,9

3. SECTOR EXTERNO

Cuadro 3.1.10.1 Balanza comercial argentina con los países del NAFTA

Período	Total					
	Exportación		Importación		Saldo	
	Año 2010 *	Año 2011 °	Año 2010 *	Año 2011 *	Año 2010 *	Año 2011 *
millones de dólares						
Total anual	6.285,0	///	8.351,2	///	- 2.066,2	///
Ene	350,9	370,0	562,4	924,4	- 211,5	- 554,4
Feb	442,9	536,1	557,5	768,3	- 114,6	- 232,2
Mar	485,3	634,4	693,1	926,0	- 207,8	- 291,6
Abr	351,0	676,9	616,2	911,6	- 265,1	- 234,7
May	417,2	518,7	560,7	823,0	- 143,6	- 304,3
Jun	422,2	579,2	749,5	878,2	- 327,4	- 299,0
Jul	535,6	843,5	732,1	829,7	- 196,5	13,8
Ago	517,8	618,7	733,2	1.066,0	- 215,3	- 447,3
Sep	714,7	785,9	767,3	1.000,8	- 52,6	- 214,9
Oct	592,0	729,7	698,0	907,6	- 106,0	- 177,9
Total 10 meses	4.829,5	6.293,1	6.669,9	9.035,6	- 1.840,3	- 2.742,4
Nov	773,5		841,2		- 67,7	
Dic	681,9		840,1		- 158,2	

Gráfico 3.1.3 Saldos de la balanza comercial argentina con los países del NAFTA

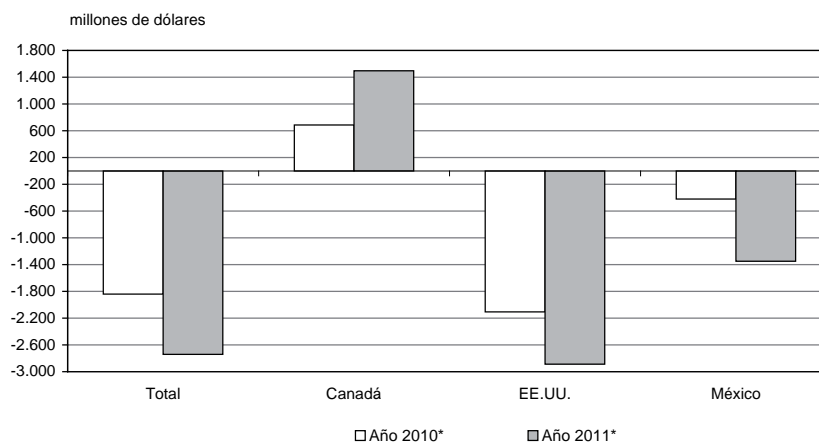

Cuadro 3.1.10.1 (conclusión)

Período	Canadá					
	Exportación		Importación		Saldo	
	Año 2010 *	Año 2011 °	Año 2010 *	Año 2011 *	Año 2010 *	Año 2011 *
	millones de dólares					
Total anual	1.402,3	///	408,8	///	993,5	///
Ene	42,8	121,8	19,3	36,8	23,5	85,0
Feb	33,6	122,7	25,8	72,1	7,9	50,6
Mar	50,3	193,6	22,6	81,1	27,7	112,6
Abr	39,7	175,5	46,8	65,1	- 7,2	110,4
May	40,7	172,2	28,3	86,8	12,4	85,5
Jun	73,6	259,3	59,4	35,6	14,2	223,7
Jul	169,3	209,7	21,0	23,5	148,3	186,2
Ago	115,5	225,6	22,5	24,5	93,0	201,1
Sep	224,8	250,3	58,1	36,6	166,6	213,8
Oct	220,6	279,6	21,0	53,3	199,6	226,3
Total 10 meses	1.011,0	2.010,4	324,9	515,4	686,1	1.495,1
Nov	179,9		44,3		135,6	
Dic	211,4		39,6		171,8	

Período	EE. UU.					
	Exportación		Importación		Saldo	
	Año 2010 *	Año 2011 °	Año 2010 *	Año 2011 *	Año 2010 *	Año 2011 *
	millones de dólares					
Total anual	3.655,8	///	6.125,2	///	- 2.469,4	///
Ene	251,5	179,3	404,7	650,3	- 153,1	- 471,0
Feb	280,4	348,0	437,5	505,9	- 157,1	- 158,0
Mar	282,7	389,0	555,6	582,6	- 272,8	- 193,6
Abr	228,3	385,8	424,9	644,9	- 196,5	- 259,0
May	274,4	269,2	422,0	538,7	- 147,6	- 269,6
Jun	268,4	230,0	527,7	685,4	- 259,3	- 455,3
Jul	274,3	559,3	530,3	595,3	- 256,0	- 35,9
Ago	316,0	305,6	550,6	768,7	- 234,6	- 463,1
Sep	324,4	461,5	541,3	757,5	- 216,9	- 296,0
Oct	298,2	362,6	509,9	649,7	- 211,7	- 287,1
Total 10 meses	2.798,7	3.490,4	4.904,4	6.378,9	- 2.105,7	- 2.888,5
Nov	495,8		618,3		- 122,5	
Dic	361,3		602,6		- 241,3	

Período	México					
	Exportación		Importación		Saldo	
	Año 2010 *	Año 2011 *	Año 2010 *	Año 2011 *	Año 2010 *	Año 2011 *
	millones de dólares					
Total anual	1.226,9	///	1.817,1	///	- 590,2	///
Ene	56,6	68,9	138,5	237,2	- 81,9	- 168,3
Feb	128,9	65,4	94,2	190,2	34,6	- 124,9
Mar	152,2	51,7	114,9	262,3	37,3	- 210,6
Abr	83,1	115,6	144,4	201,6	- 61,4	- 86,1
May	102,0	77,3	110,4	197,5	- 8,4	- 120,2
Jun	80,1	89,9	162,4	157,3	- 82,3	- 67,4
Jul	91,9	74,5	180,7	210,9	- 88,8	- 136,4
Ago	86,4	87,4	160,1	272,8	- 73,7	- 185,4
Sep	165,6	74,1	167,8	206,8	- 2,3	- 132,7
Oct	73,1	87,5	167,1	204,7	- 94,0	- 117,2
Total 10 meses	1.019,8	792,3	1.440,6	2.141,3	- 420,8	- 1.349,0
Nov	97,8		178,6		- 80,7	
Dic	109,2		197,9		- 88,7	

3. SECTOR EXTERNO

Cuadro 3.1.10.2 Exportación e importación con el NAFTA por principales secciones del Sistema Armonizado

Sección	Total					
	Exportación			Importación		
	Año 2010 *	Ene – Oct 2011 °	Variación % respecto a igual período del año anterior	Año 2010 *	Ene – Oct 2011 *	Variación % respecto a igual período del año anterior
	millones de dólares	millones de dólares		millones de dólares	millones de dólares	
Total	6.285,0	6.293,1	30,3	8.351,2	9.035,6	35,5
I Animales vivos y productos del reino animal	157,1	210,1	62,9	20,3	20,2	24,7
II Productos del reino vegetal	332,9	303,9	22,8	50,2	46,0	13,3
III Grasas y aceites	63,2	145,2	151,6	1,4	0,7	- 42,8
IV Productos alimenticios, bebidas y tabaco	808,7	930,6	39,5	87,2	91,0	30,0
V Productos minerales	1.287,9	891,5	4,3	690,7	1.091,1	122,8
VI Productos de industrias químicas y conexas	439,6	446,2	25,4	2.043,2	2.294,6	35,9
VII Plástico, caucho y sus manufacturas	90,9	73,2	- 5,5	629,9	662,7	29,7
VIII Pieles, cueros y sus manufacturas (excepto calzado)	155,1	144,3	10,1	4,9	3,0	- 21,1
X Pasta de madera, papel, cartón	22,9	19,6	- 4,9	140,9	139,9	22,4
XI Materias textiles y sus manufacturas	38,2	44,9	39,0	71,1	78,1	35,1
XIII Manufacturas de piedra, yeso, cemento, amianto, mica, cerámica y vidrio	22,1	20,1	6,3	69,8	55,9	0,4
XV Metales comunes y sus manufacturas	641,2	628,4	17,5	327,1	311,3	18,5
XVI Máquinas, aparatos y material eléctrico; sus partes	213,1	212,7	20,9	2.149,0	2.410,3	44,3
XVII Material de transporte	746,2	441,0	- 29,8	1.586,2	1.345,3	1,9
Resto	1.265,9	1.781,4	98,1	479,4	485,5	31,8

Sección	Canadá					
	Exportación			Importación		
	Año 2010 *	Ene – Oct 2011 °	Variación % respecto a igual período del año anterior	Año 2010 *	Ene – Oct 2011 *	Variación % respecto a igual período del año anterior
	millones de dólares	millones de dólares		millones de dólares	millones de dólares	
Total	1.402,3	2.010,4	98,9	408,8	515,4	58,6
I Animales vivos y productos del reino animal	7,4	12,7	98,4	2,6	2,9	45,0
II Productos del reino vegetal	31,1	32,6	33,6	2,9	4,2	55,6
III Grasas y aceites	0,8	0,5	- 22,9	-	-	///
IV Productos alimenticios, bebidas y tabaco	147,5	130,4	3,7	3,7	4,1	41,4
V Productos minerales	0,9	12,7	///	42,8	232,3	///
VI Productos de industrias químicas y conexas	38,8	43,3	35,7	59,9	67,1	41,9
VII Plástico, caucho y sus manufacturas	4,8	1,8	- 61,7	15,4	11,1	- 19,6
VIII Pieles, cueros y sus manufacturas (excepto calzado)	3,1	2,1	- 22,2	1,4	0,7	- 40,8
X Pasta de madera, papel, cartón	--	--	191,6	2,8	4,4	109,5
XI Materias textiles y sus manufacturas	0,5	1,0	129,5	1,2	1,2	20,0
XIII Manufacturas de piedra, yeso, cemento, amianto, mica, cerámica y vidrio	1,4	0,8	- 41,4	2,3	2,5	38,9
XV Metales comunes y sus manufacturas	64,3	94,7	84,6	22,4	20,5	5,1
XVI Máquinas, aparatos y material eléctrico; sus partes	14,7	24,5	88,5	117,1	119,4	25,9
XVII Material de transporte	4,0	76,3	///	119,2	19,3	- 83,5
Resto	1.082,9	1.577,1	111,7	15,0	25,6	143,8

(sigue)

Cuadro 3.1.10.2 (conclusión)

Sección	EE.UU.					
	Exportación			Importación		
	Año 2010 *	Ene – Oct 2011 °		Año 2010 *	Ene – Oct 2011 *	
	millones de dólares	millones de dólares	Variación % respecto a igual período del año anterior	millones de dólares	millones de dólares	Variación % respecto a igual período del año anterior
Total	3.655,8	3.490,4	24,7	6.125,2	6.378,9	30,1
I Animales vivos y productos del reino animal	142,0	180,4	55,2	17,6	17,2	21,1
II Productos del reino vegetal	270,4	246,6	19,8	43,7	38,7	10,3
III Grasas y aceites	58,3	116,4	118,0	1,3	0,6	- 48,0
IV Productos alimenticios, bebidas y tabaco	585,6	724,2	51,2	52,7	50,3	16,2
V Productos minerales	1.178,9	854,9	12,6	643,0	853,6	78,8
VI Productos de industrias químicas y conexas	275,3	280,7	29,4	1.725,7	1.941,8	35,2
VII Plástico, caucho y sus manufacturas	64,0	51,2	- 5,4	568,7	605,2	30,9
VIII Pieles, cueros y sus manufacturas (excepto calzado)	105,3	109,1	22,7	3,5	2,2	- 15,4
X Pasta de madera, papel, cartón	7,2	7,5	13,6	129,2	126,5	20,6
XI Materias textiles y sus manufacturas	13,6	14,4	26,3	47,0	47,8	23,8
XIII Manufacturas de piedra, yeso, cemento, amianto, mica, cerámica y vidrio	19,7	18,3	8,9	51,1	38,9	- 4,2
XV Metales comunes y sus manufacturas	510,0	458,2	7,6	218,7	193,6	9,9
XVI Máquinas, aparatos y material eléctrico; sus partes	142,3	138,2	17,0	1.523,0	1.673,1	42,6
XVII Material de transporte	120,1	101,4	- 7,6	674,6	371,5	- 35,2
Resto	163,0	189,0	38,0	425,4	417,9	28,3

Sección	México					
	Exportación			Importación		
	Año 2010 *	Ene – Oct 2011 °		Año 2010 *	Ene – Oct 2011 *	
	millones de dólares	millones de dólares	Variación % respecto a igual período del año anterior	millones de dólares	millones de dólares	Variación % respecto a igual período del año anterior
Total	1.226,9	792,3	- 22,3	1.817,1	2.141,3	48,6
I Animales vivos y productos del reino animal	7,6	17,0	165,6	--	--	- 25,8
II Productos del reino vegetal	31,3	24,6	43,9	3,6	3,1	10,7
III Grasas y aceites	4,1	28,3	664,9	--	--	12,5
IV Productos alimenticios, bebidas y tabaco	75,6	76,0	22,0	30,7	36,6	53,8
V Productos minerales	108,2	23,8	- 74,9	4,9	5,2	26,8
VI Productos de industrias químicas y conexas	125,5	122,2	14,3	257,6	285,7	39,6
VII Plástico, caucho y sus manufacturas	22,1	20,3	8,6	45,8	46,4	32,6
VIII Pieles, cueros y sus manufacturas (excepto calzado)	46,7	33,1	- 16,0	--	--	549,2
X Pasta de madera, papel, cartón	15,7	12,1	- 13,6	8,9	9,0	25,0
XI Materias textiles y sus manufacturas	24,0	29,6	44,4	22,9	29,1	59,0
XIII Manufacturas de piedra, yeso, cemento, amianto, mica, cerámica y vidrio	0,9	1,0	28,3	16,3	14,5	9,0
XV Metales comunes y sus manufacturas	67,0	75,5	31,3	86,0	97,2	44,9
XVI Máquinas, aparatos y material eléctrico; sus partes	56,1	50,1	12,1	508,9	617,8	53,6
XVII Material de transporte	622,0	263,4	- 48,9	792,3	954,5	51,5
Resto	20,0	15,4	- 12,5	39,0	42,0	30,8

3. SECTOR EXTERNO

Cuadro 3.1.10.3 Exportación a los países del NAFTA por Grandes Rubros

Denominación	Total			Canadá		
	Año 2010 *	Ene – Oct 2011 °		Año 2010 *	Ene – Oct 2011 °	
	millones de dólares	millones de dólares	Variación % respecto a igual período del año anterior	millones de dólares	millones de dólares	Variación % respecto a igual período del año anterior
Total	6.285,0	6.293,1	30,3	1.402,3	2.010,4	98,9
Productos primarios	430,4	450,8	35,3	55,3	67,1	40,4
Animales vivos	4,9	3,8	-2,6	--	--	///
Pescados y mariscos sin elaborar	28,4	48,4	140,8	4,0	10,2	218,8
Miel	55,6	98,9	95,8	2,5	1,7	-32,0
Hortalizas y legumbres sin elaborar	39,8	13,9	-47,1	1,0	1,4	110,9
Frutas frescas	126,3	92,2	16,9	19,3	17,7	22,1
Cereales	41,1	56,5	40,2	--	--	56,7
Semillas y frutos oleaginosos	32,1	50,8	78,2	8,6	10,5	40,0
Tabaco sin elaborar	40,0	37,6	-0,8	19,4	12,0	-37,2
Lanas sucias	--	1,1	///	--	--	--
Fibra de algodón	--	4,2	///	--	--	--
Minerales de cobre y sus concentrados	--	--	--	--	--	--
Resto de productos primarios	61,9	43,4	-7,1	--	12,8	///
Manufacturas de Origen Agropecuario (MOA)	1.331,4	1.507,3	37,1	166,9	159,4	14,0
Carnes y sus preparados	67,8	69,7	26,0	4,6	2,0	-53,5
Pescados y mariscos elaborados	42,6	31,8	-8,9	--	--	--
Productos lácteos	25,7	28,5	51,6	0,6	--	7,9
Otros productos de origen animal	1,1	0,5	-46,9	--	--	-73,2
Frutas secas o procesadas	22,8	22,0	107,5	1,3	2,3	146,6
Café, té, yerba mate y especias	64,0	64,0	12,3	0,6	--	-50,0
Productos de molinería	--	0,9	196,4	--	--	-100,0
Grasas y aceites	63,2	145,2	151,6	0,8	0,5	-22,9
Azúcar y artículos de confitería	80,4	69,2	-0,3	2,5	2,7	17,4
Preparados de hortalizas, legumbres y frutas	180,4	308,5	120,2	17,1	22,8	79,5
Bebidas, líquidos alcohólicos y vinagre	358,5	359,8	20,1	87,4	73,4	-3,0
Residuos y desperdicios de la industria alimenticia	10,0	9,7	--	0,7	1,5	206,4
Extractos curtientes y tintóreos	14,1	12,5	0,8	--	0,6	223,3
Pieles y cueros	142,7	133,3	10,5	2,5	1,3	-38,1
Lanas elaboradas	22,2	23,1	19,7	--	--	276,5
Resto de MOA	235,6	228,6	18,4	48,0	51,2	30,3
Manufacturas de Origen Industrial (MOI)	3.287,4	3.480,9	34,9	1.179,2	1.783,9	116,9
Productos químicos y conexos	322,9	317,8	22,8	17,8	14,7	5,8
Materias plásticas y sus manufacturas	39,8	36,5	3,7	3,7	0,7	-80,3
Caucho y sus manufacturas	51,1	36,8	-13,0	1,1	1,1	--
Manufacturas de cueros, marroquinería	12,5	11,0	4,8	0,7	0,8	20,5
Papel, cartón, impresos y publicaciones	22,9	19,6	-4,9	--	--	191,6
Textiles y confecciones	14,5	15,8	32,8	--	0,6	90,3
Calzado y sus partes componentes	1,8	1,5	--	--	--	12,7
Manufacturas de piedra, yeso, etc.	22,1	20,1	6,3	1,4	0,8	-41,4
Piedras y metales preciosos, monedas	1.133,4	1.682,8	113,7	1.067,2	1.567,7	114,5
Metales comunes y sus manufacturas	641,2	628,4	17,5	64,3	94,7	84,6
Máquinas, aparatos y materiales eléctricos	213,1	212,7	20,9	14,7	24,5	88,5
Material de transporte terrestre	496,0	331,4	-12,5	3,4	2,3	-11,5
Vehículos de navegación aérea, marítima y fluvial	250,2	109,6	-56,0	0,6	74,0	///
Resto de MOI	65,9	56,9	4,0	3,9	2,0	-44,4
Combustibles y energía	1.235,8	854,1	4,6	0,9	--	-100,0
Petróleo crudo	887,4	761,0	51,1	--	--	--
Carburantes	253,1	24,1	-89,5	--	--	--
Grasas y aceites lubricantes	0,6	0,5	14,6	--	--	--
Gas de petróleo y otros hidrocarburos	57,1	11,4	-80,0	--	--	--
Energía eléctrica	--	--	--	--	--	--
Resto de combustibles	37,6	57,0	118,4	0,9	--	-100,0

(sigue)

Cuadro 3.1.10.3 (conclusión)

Denominación	EE.UU.			México		
	Año 2010 *	Ene – Oct 2011 °		Año 2010 *	Ene – Oct 2011 °	
	millones de dólares	millones de dólares	Variación % respecto a igual período del año anterior	millones de dólares	millones de dólares	Variación % respecto a igual período del año anterior
Total	3.655,8	3.490,4	24,7	1.226,9	792,3	- 22,3
Productos primarios	289,4	343,0	51,8	85,7	40,7	- 31,6
Animales vivos	4,7	3,3	- 10,8	--	--	2,9
Pescados y mariscos sin elaborar	24,2	38,2	128,7	--	--	- 78,3
Miel	53,2	97,2	102,1	--	--	--
Hortalizas y legumbres sin elaborar	22,0	10,9	- 46,6	16,8	1,6	- 69,8
Frutas frescas	101,3	66,8	14,0	5,7	7,6	33,3
Cereales	39,5	56,0	44,0	1,3	--	- 95,9
Semillas y frutos oleaginosos	17,9	25,7	56,7	5,6	14,5	215,2
Tabaco sin elaborar	15,7	25,6	82,9	4,8	--	- 100,0
Lanas sucias	--	1,1	///	--	--	--
Fibra de algodón	--	--	///	--	4,2	///
Minerales de cobre y sus concentrados	--	--	--	--	--	--
Resto de productos primarios	10,6	18,1	101,1	51,1	12,5	- 66,8
Manufacturas de Origen Agropecuario (MOA)	993,5	1.157,0	41,6	171,0	190,9	33,7
Carnes y sus preparados	61,7	66,3	33,1	1,5	1,4	7,7
Pescados y mariscos elaborados	42,3	31,7	- 8,4	--	--	- 71,2
Productos lácteos	19,3	12,7	- 6,6	5,8	15,3	218,8
Otros productos de origen animal	0,7	--	- 31,8	--	--	--
Frutas secas o procesadas	19,9	19,4	102,1	1,7	--	487,7
Café, té, yerba mate y especias	63,2	63,4	12,6	--	--	75,9
Productos de molinería	--	0,9	212,6	--	--	- 96,4
Grasas y aceites	58,3	116,4	118,0	4,1	28,3	664,9
Azúcar y artículos de confitería	75,6	65,3	- 0,3	2,2	1,2	- 25,0
Preparados de hortalizas, legumbres y frutas	156,6	279,9	129,6	6,6	5,9	7,3
Bebidas, líquidos alcohólicos y vinagre	253,7	271,0	29,7	17,4	15,3	2,7
Residuos y desperdicios de la industria alimenticia	6,8	4,3	- 36,8	2,4	3,9	62,5
Extractos curtientes y tintóreos	4,7	2,8	- 34,9	9,2	9,2	15,0
Pieles y cueros	93,6	99,0	24,8	46,6	33,0	- 15,8
Lanas elaboradas	1,4	--	- 65,2	20,7	22,3	24,6
Resto de MOA	135,1	122,9	10,8	52,5	54,4	26,8
Manufacturas de Origen Industrial (MOI)	1.195,1	1.147,8	15,1	913,1	549,2	- 27,8
Productos químicos y conexos	193,5	194,2	29,2	111,6	108,9	15,1
Materias plásticas y sus manufacturas	21,1	21,4	12,0	15,1	14,3	15,3
Caucho y sus manufacturas	42,9	29,7	- 15,1	7,1	6,0	- 3,2
Manufacturas de cueros, marroquinería	11,6	10,0	4,2	--	--	- 16,5
Papel, cartón, impresos y publicaciones	7,2	7,5	13,6	15,7	12,1	- 13,6
Textiles y confecciones	10,8	12,1	36,0	3,4	3,0	15,4
Calzado y sus partes componentes	1,4	1,3	18,2	--	--	- 65,2
Manufacturas de piedra, yeso, etc.	19,7	18,3	8,9	0,9	1,0	28,3
Piedras y metales preciosos, monedas	66,1	114,8	102,5	--	--	431,8
Metales comunes y sus manufacturas	510,0	458,2	7,6	67,0	75,5	31,3
Máquinas, aparatos y materiales eléctricos	142,3	138,2	17,0	56,1	50,1	12,1
Material de transporte terrestre	60,0	65,8	31,9	432,6	263,4	- 19,3
Vehículos de navegación aérea, marítima y fluvial	60,1	35,6	- 40,5	189,4	--	- 100,0
Resto de MOI	48,4	40,6	2,0	13,6	14,3	25,4
Combustibles y energía	1.177,8	842,6	11,1	57,1	11,5	- 79,9
Petróleo crudo	887,4	761,0	51,1	--	--	--
Carburantes	253,1	24,1	- 89,5	--	--	--
Grasas y aceites lubricantes	0,6	0,5	14,7	--	--	- 100,0
Gas de petróleo y otros hidrocarburos	--	--	- 100,0	57,1	11,4	- 80,0
Energía eléctrica	--	--	--	--	--	--
Resto de combustibles	36,7	57,0	126,2	--	--	- 15,5

3. SECTOR EXTERNO

Cuadro 3.1.10.4 Importación desde los países del NAFTA por Uso Económico

Denominación	Total			Canadá		
	Año 2010 *	Ene - Oct 2011 *		Año 2010 *	Ene - Oct 2011 *	
	millones de dólares	millones de dólares	Variación % respecto a igual período del año anterior	millones de dólares	millones de dólares	Variación % respecto a igual período del año anterior
Total	8.351,2	9.035,6	35,5	408,8	515,4	58,6
Bienes de capital	2.227,0	2.142,3	21,2	190,8	112,2	- 35,0
Bienes intermedios	2.876,4	3.132,3	32,8	82,1	73,6	10,7
Combustibles y lubricantes	666,0	1.062,7	127,0	36,3	231,3	///
Piezas y accesorios para bienes de capital	1.008,4	991,6	21,5	58,5	51,0	4,9
Bienes de consumo	771,8	794,5	27,1	39,7	46,4	41,5
Vehículos automotores para pasajeros	799,3	908,7	43,8	1,5	0,6	- 39,3
Resto	2,3	3,5	84,2	--	--	///

Denominación	EE.UU.			México		
	Año 2010 *	Ene - Oct 2011 *		Año 2010 *	Ene - Oct 2011 *	
	millones de dólares	millones de dólares	Variación % respecto a igual período del año anterior	millones de dólares	millones de dólares	Variación % respecto a igual período del año anterior
Total	6.125,2	6.378,9	30,1	1.817,1	2.141,3	48,6
Bienes de capital	1.649,8	1.586,8	23,2	386,3	443,3	44,5
Bienes intermedios	2.481,9	2.703,3	32,1	312,5	355,4	44,4
Combustibles y lubricantes	629,4	831,1	78,9	--	--	- 5,7
Piezas y accesorios para bienes de capital	753,4	672,2	10,1	196,5	268,4	71,1
Bienes de consumo	536,9	537,6	22,7	195,2	210,5	36,6
Vehículos automotores para pasajeros	71,7	44,7	- 18,3	726,2	863,4	49,8
Resto	2,1	3,1	82,4	--	--	- 12,3

Cuadro 3.1.11.1 Balanza comercial argentina con los países de la Unión Europea

Período	Total					
	Exportación		Importación		Saldo	
	Año 2010 *	Año 2011 °	Año 2010 *	Año 2011 *	Año 2010 *	Año 2011 *
millones de dólares						
Total anual	11.185,2	///	9.761,7	///	1.423,5	///
Ene	777,8	960,5	557,7	813,6	220,2	146,9
Feb	601,8	972,6	649,1	760,5	- 47,3	212,1
Mar	688,0	1.044,0	881,8	921,8	- 193,9	122,2
Abr	844,7	1.251,2	766,9	997,6	77,8	253,5
May	1.041,8	1.406,7	884,2	985,1	157,6	421,7
Jun	1.010,3	1.271,4	756,2	1.012,2	254,1	259,1
Jul	824,4	1.291,0	797,6	976,0	26,8	314,9
Ago	1.112,2	1.304,5	975,9	1.222,4	136,3	82,1
Sep	1.179,0	1.346,5	868,6	1.019,0	310,4	327,5
Oct	1.174,0	1.256,0	808,6	910,2	365,4	345,9
Total 10 meses	9.253,9	12.104,4	7.946,6	9.618,5	1.307,3	2.485,9
Nov	972,1		911,8		60,3	
Dic	959,2		903,3		55,9	

(sigue)

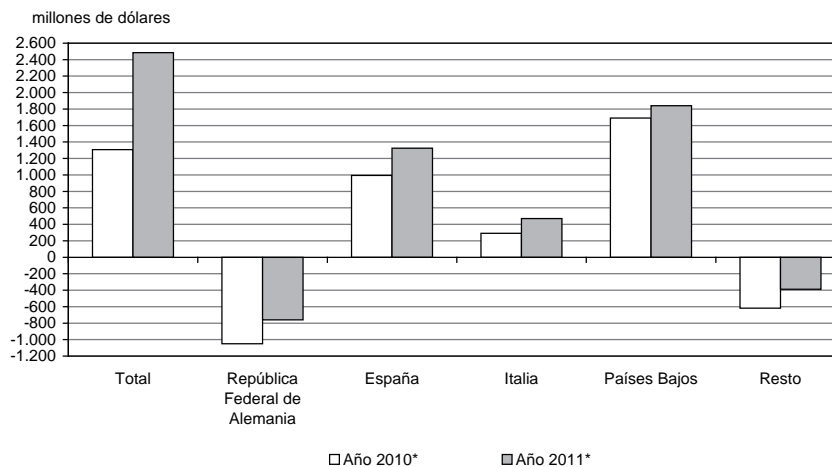
Gráfico 3.1.4 Saldos de la balanza comercial argentina con los países de la Unión Europea

3. SECTOR EXTERNO

Cuadro 3.1.11.1 (continuación)

Período	República Federal de Alemania					
	Exportación		Importación		Saldo	
	Año 2010 *	Año 2011 °	Año 2010 *	Año 2011 *	Año 2010 *	Año 2011 *
	millones de dólares					
Total anual	1.832,2	///	3.215,0	///	- 1.382,8	///
Ene	117,3	202,6	173,0	255,2	- 55,7	- 52,6
Feb	78,2	198,7	177,8	232,0	- 99,6	- 33,3
Mar	182,4	115,2	226,4	274,4	- 44,0	- 159,2
Abr	119,4	211,8	230,8	332,3	- 111,4	- 120,5
May	222,3	280,0	321,4	328,4	- 99,1	- 48,4
Jun	139,6	233,5	245,5	315,5	- 105,9	- 82,0
Jul	121,5	194,1	249,7	308,8	- 128,3	- 114,7
Ago	158,2	292,1	376,4	333,2	- 218,2	- 41,0
Sep	221,9	262,9	309,4	342,7	- 87,5	- 79,8
Oct	174,8	254,6	275,6	283,3	- 100,8	- 28,7
Total 10 meses	1.535,5	2.245,6	2.585,9	3.005,9	- 1.050,4	- 760,3
Nov	123,4		317,0		- 193,6	
Dic	173,3		312,1		- 138,8	
	España					
Período	Exportación		Importación		Saldo	
	Año 2010 *	Año 2011 °	Año 2010 *	Año 2011 *	Año 2010 *	Año 2011 *
	millones de dólares					
Total anual	2.242,3	///	1.024,2	///	1.218,0	///
Ene	129,2	216,0	71,8	91,9	57,4	124,2
Feb	133,5	121,8	52,9	91,5	80,6	30,4
Mar	85,3	220,4	81,8	102,7	3,6	117,6
Abr	115,8	192,7	83,0	107,8	32,8	84,9
May	248,9	294,5	75,3	118,4	173,6	176,1
Jun	236,1	327,0	91,2	159,8	144,9	167,2
Jul	167,3	318,3	96,0	112,4	71,3	206,0
Ago	243,7	267,0	107,2	157,7	136,5	109,2
Sep	208,0	280,5	83,1	120,0	124,9	160,5
Oct	250,0	273,4	82,5	125,3	167,5	148,1
Total 10 meses	1.817,8	2.511,6	824,8	1.187,4	993,0	1.324,2
Nov	218,5		110,8		107,7	
Dic	205,9		88,6		117,3	
	Italia					
Período	Exportación		Importación		Saldo	
	Año 2010 *	Año 2011 °	Año 2010 *	Año 2011 *	Año 2010 *	Año 2011 *
	millones de dólares					
Total anual	1.585,8	///	1.296,9	///	288,9	///
Ene	106,5	115,0	81,7	114,2	24,7	0,8
Feb	103,4	176,3	81,3	114,2	22,1	62,1
Mar	85,5	181,6	127,4	131,5	- 41,8	50,2
Abr	129,2	171,8	118,5	110,1	10,7	61,7
May	151,6	171,6	80,0	125,1	71,6	46,4
Jun	171,2	195,2	92,6	155,2	78,7	40,0
Jul	106,1	198,6	113,7	119,4	- 7,6	79,2
Ago	138,4	151,9	125,7	136,9	12,7	15,1
Sep	157,7	208,5	110,9	121,4	46,8	87,1
Oct	161,2	145,5	87,4	118,4	73,8	27,1
Total 10 meses	1.310,9	1.716,1	1.019,2	1.246,5	291,7	469,6
Nov	148,8		116,9		31,9	
Dic	126,0		160,8		- 34,8	

(sigue)

Cuadro 3.1.11.1 (conclusión)

Período	Países Bajos					
	Exportación		Importación		Saldo	
	Año 2010 *	Año 2011 °	Año 2010 *	Año 2011 *	Año 2010 *	Año 2011 *
	millones de dólares					
Total anual	2.367,5	///	394,1	///	1.973,4	///
Ene	197,4	178,0	12,0	29,4	185,4	148,6
Feb	161,0	202,7	13,7	36,1	147,3	166,5
Mar	183,2	234,8	28,4	58,0	154,8	176,8
Abr	199,6	188,1	23,9	36,0	175,7	152,1
May	185,8	270,7	71,1	32,5	114,7	238,2
Jun	214,7	250,4	34,7	50,7	180,0	199,7
Jul	193,8	251,7	32,2	15,5	161,7	236,2
Ago	269,0	243,4	33,5	69,1	235,6	174,3
Sep	219,7	214,8	28,8	35,0	190,9	179,7
Oct	200,0	200,0	55,8	31,9	144,2	168,1
Total 10 meses	2.024,4	2.234,6	334,0	394,3	1.690,4	1.840,3
Nov	152,8		34,9		118,0	
Dic	190,3		25,2		165,0	

Período	Resto					
	Exportación		Importación		Saldo	
	Año 2010 *	Año 2011 °	Año 2010 *	Año 2011 *	Año 2010 *	Año 2011 *
	millones de dólares					
Total anual	3.157,5	///	3.831,5	///	- 674,0	///
Ene	227,5	249,0	219,2	323,0	8,3	- 74,0
Feb	125,7	273,0	323,4	286,7	- 197,8	- 13,7
Mar	151,5	292,0	417,9	355,2	- 266,4	- 63,2
Abr	280,7	486,8	310,8	411,4	- 30,1	75,4
May	233,2	390,0	336,4	380,6	- 103,1	9,4
Jun	248,6	265,2	292,3	331,0	- 43,7	- 65,8
Jul	235,6	328,1	305,9	419,9	- 70,3	- 91,8
Ago	302,9	350,1	333,0	525,6	- 30,2	- 175,5
Sep	371,6	379,9	336,4	399,9	35,2	- 20,1
Oct	388,0	382,4	307,4	351,2	80,6	31,2
Total 10 meses	2.565,2	3.396,5	3.182,6	3.784,5	- 617,4	- 388,1
Nov	328,5		332,3		- 3,8	
Dic	263,7		316,6		- 52,8	

Nota: la Unión Europea (UE) comprende Austria, Bélgica, Bulgaria, Dinamarca, España (incluye Islas Canarias), Finlandia, Francia (incluye Mónaco), Grecia, Irlanda, Italia (incluye San Marino), Luxemburgo, Países Bajos, Portugal, Reino Unido, República Federal de Alemania, Suecia, Chipre, Eslovaquia, Eslovenia, Estonia, Hungría, Letonia, Lituania, Malta, Polonia, República Checa y Rumania.

3. SECTOR EXTERNO

Cuadro 3.1.11.2 Exportación e importación con los países de la Unión Europea por principales secciones del Sistema Armonizado

Sección	Total					
	Exportación			Importación		
	Año 2010 *	Ene – Oct 2011 °		Año 2010 *	Ene – Oct 2011 *	
	millones de dólares	millones de dólares	Variación % respecto a igual período del año anterior	millones de dólares	millones de dólares	Variación % respecto a igual período del año anterior
Total	11.185,2	12.104,4	30,8	9.761,7	9.618,5	21,0
I Animales vivos y productos del reino animal	1.530,9	1.398,0	7,7	22,5	19,9	26,8
II Productos del reino vegetal	983,5	1.042,8	22,9	43,6	36,5	7,0
III Grasas y aceites	427,4	615,5	70,8	8,6	7,3	4,3
IV Productos alimenticios, bebidas y tabaco	4.644,8	4.632,4	20,8	93,8	96,3	26,2
V Productos minerales	808,0	912,5	38,1	329,9	491,8	58,1
VI Productos de industrias químicas y conexas	1.492,3	1.921,5	59,9	2.035,8	2.066,7	22,1
VII Plástico, caucho y sus manufacturas	51,3	42,6	0,9	575,7	574,8	24,8
VIII Pieles, cueros y sus manufacturas (excepto calzado)	222,0	168,9	- 8,4	6,9	7,9	36,2
X Pasta de madera, papel, cartón	4,3	3,5	- 5,4	292,1	282,4	19,7
XI Materias textiles y sus manufacturas	113,7	142,7	67,7	91,4	92,1	26,9
XIII Manufacturas de piedra, yeso, cemento, amianto, mica, cerámica y vidrio	6,0	4,8	- 9,4	99,9	95,0	17,3
XV Metales comunes y sus manufacturas	150,1	157,9	27,1	683,3	682,4	25,5
XVI Máquinas, aparatos y material eléctrico; sus partes	142,1	131,5	7,2	3.147,7	3.191,7	29,7
XVII Material de transporte	388,8	706,6	133,4	1.758,9	1.372,0	- 7,9
Resto	219,9	223,2	24,4	571,6	601,7	30,6

Sección	República Federal de Alemania					
	Exportación			Importación		
	Año 2010 *	Ene – Oct 2011 °		Año 2010 *	Ene – Oct 2011 *	
	millones de dólares	millones de dólares	Variación % respecto a igual período del año anterior	millones de dólares	millones de dólares	Variación % respecto a igual período del año anterior
Total	1.832,2	2.245,6	46,2	3.215,0	3.005,9	16,2
I Animales vivos y productos del reino animal	428,7	374,6	5,7	1,2	1,5	36,4
II Productos del reino vegetal	53,8	50,3	2,0	4,5	4,4	22,2
III Grasas y aceites	6,4	4,4	- 15,4	1,0	--	- 27,4
IV Productos alimenticios, bebidas y tabaco	159,2	169,9	25,7	9,1	11,3	52,7
V Productos minerales	465,1	592,3	40,9	16,0	16,2	47,3
VI Productos de industrias químicas y conexas	93,7	102,2	21,1	585,2	585,8	20,9
VII Plástico, caucho y sus manufacturas	4,3	3,5	- 2,8	180,5	187,5	33,6
VIII Pieles, cueros y sus manufacturas (excepto calzado)	104,1	99,9	18,9	--	--	78,2
X Pasta de madera, papel, cartón	--	--	- 3,1	48,2	52,0	29,4
XI Materias textiles y sus manufacturas	53,8	55,0	25,6	13,6	13,9	26,4
XIII Manufacturas de piedra, yeso, cemento, amianto, mica, cerámica y vidrio	0,6	0,7	25,5	23,7	25,2	34,8
XV Metales comunes y sus manufacturas	10,6	5,7	- 38,0	219,7	198,9	15,7
XVI Máquinas, aparatos y material eléctrico; sus partes	31,6	32,3	19,2	1.290,8	1.201,0	16,8
XVII Material de transporte	278,6	595,4	190,0	673,6	548,6	- 1,2
Resto	141,5	159,1	40,9	147,7	158,8	41,5

(sigue)

Cuadro 3.1.11.2 (continuación)

Sección	España					
	Exportación			Importación		
	Año 2010 *	Ene – Oct 2011 °	Variación % respecto a igual período del año anterior	Año 2010 *	Ene – Oct 2011 *	Variación % respecto a igual período del año anterior
	millones de dólares	millones de dólares		millones de dólares	millones de dólares	
Total	2.242,3	2.511,6	38,2	1.024,2	1.187,4	44,0
I Animales vivos y productos del reino animal	486,8	437,2	2,7	6,0	4,9	36,1
II Productos del reino vegetal	163,2	180,4	28,2	7,2	4,8	-7,7
III Grasas y aceites	100,4	113,0	37,1	0,6	--	-2,0
IV Productos alimenticios, bebidas y tabaco	581,3	559,0	20,2	12,2	9,9	-3,9
V Productos minerales	238,0	122,2	-28,8	16,4	130,6	759,2
VI Productos de industrias químicas y conexas	535,0	962,1	133,2	204,6	195,9	13,2
VII Plástico, caucho y sus manufacturas	3,5	3,6	20,0	85,5	97,9	43,3
VIII Pieles, cueros y sus manufacturas (excepto calzado)	14,6	11,4	-5,8	1,6	1,4	-6,7
X Pasta de madera, papel, cartón	2,4	2,0	--	87,0	71,9	2,1
XI Materias textiles y sus manufacturas	5,3	7,5	66,7	19,8	18,7	14,0
XIII Manufacturas de piedra, yeso, cemento, amianto, mica, cerámica y vidrio	0,8	--	-46,0	15,2	15,2	23,6
XV Metales comunes y sus manufacturas	14,1	18,0	59,3	129,3	119,0	20,4
XVI Máquinas, aparatos y material eléctrico; sus partes	19,5	28,2	65,9	224,6	309,1	75,1
XVII Material de transporte	59,2	53,9	0,9	158,0	149,2	18,4
Resto	18,3	12,8	-20,0	56,5	58,3	24,3

Sección	Italia					
	Exportación			Importación		
	Año 2010 *	Ene – Oct 2011 °	Variación % respecto a igual período del año anterior	Año 2010 *	Ene – Oct 2011 *	Variación % respecto a igual período del año anterior
	millones de dólares	millones de dólares		millones de dólares	millones de dólares	
Total	1.585,8	1.716,1	30,9	1.296,9	1.246,5	22,3
I Animales vivos y productos del reino animal	268,2	226,8	0,8	4,7	1,5	-54,5
II Productos del reino vegetal	140,6	167,4	27,7	9,4	8,8	25,7
III Grasas y aceites	66,3	31,5	-48,7	--	--	109,2
IV Productos alimenticios, bebidas y tabaco	692,4	721,9	24,7	12,2	11,7	24,5
V Productos minerales	--	--	28,7	10,0	39,8	318,9
VI Productos de industrias químicas y conexas	220,3	409,2	173,0	257,5	209,2	-7,4
VII Plástico, caucho y sus manufacturas	5,6	5,5	22,2	64,5	58,0	19,3
VIII Pieles, cueros y sus manufacturas (excepto calzado)	67,5	22,9	-61,4	1,3	2,0	81,8
X Pasta de madera, papel, cartón	--	--	-66,3	23,6	28,0	52,2
XI Materias textiles y sus manufacturas	45,9	65,9	113,3	30,9	29,0	19,8
XIII Manufacturas de piedra, yeso, cemento, amianto, mica, cerámica y vidrio	1,7	2,0	33,3	24,4	23,3	19,5
XV Metales comunes y sus manufacturas	19,1	26,1	48,3	85,9	96,6	42,7
XVI Máquinas, aparatos y material eléctrico; sus partes	28,5	14,2	-45,6	596,2	582,3	33,7
XVII Material de transporte	7,2	7,4	25,4	103,4	83,1	-7,6
Resto	21,7	14,7	-19,7	72,7	72,7	23,2

(sigue)

3. SECTOR EXTERNO

Cuadro 3.1.11.2 (conclusión)

Sección	Países Bajos					
	Exportación			Importación		
	Año 2010 *	Ene – Oct 2011 °		Año 2010 *	Ene – Oct 2011 *	
	millones de dólares	millones de dólares	Variación % respecto a igual período del año anterior	millones de dólares	millones de dólares	Variación % respecto a igual período del año anterior
Total	2.367,5	2.234,6	10,4	394,1	394,3	18,1
I Animales vivos y productos del reino animal	143,4	140,0	15,8	2,5	2,7	42,1
II Productos del reino vegetal	320,0	362,7	34,2	4,7	2,6	-36,6
III Grasas y aceites	82,3	169,1	136,5	0,5	--	14,2
IV Productos alimenticios, bebidas y tabaco	1.250,0	1.199,4	12,3	13,6	16,2	52,8
V Productos minerales	18,2	55,0	281,9	170,8	130,1	-19,5
VI Productos de industrias químicas y conexas	475,8	251,4	-39,3	120,1	139,7	49,9
VII Plástico, caucho y sus manufacturas	11,6	5,4	-44,3	16,2	22,4	68,4
VIII Pieles, cueros y sus manufacturas (excepto calzado)	2,4	3,3	65,0	--	--	///
X Pasta de madera, papel, cartón	--	--	-89,0	4,1	3,0	-9,1
XI Materias textiles y sus manufacturas	0,6	--	-85,1	2,8	2,6	13,0
XIII Manufacturas de piedra, yeso, cemento, amianto, mica, cerámica y vidrio	--	--	-57,2	1,3	0,6	-45,5
XV Metales comunes y sus manufacturas	51,7	40,8	-5,1	4,6	5,3	39,5
XVI Máquinas, aparatos y material eléctrico; sus partes	3,9	2,9	-14,7	32,1	47,5	113,0
XVII Material de transporte	3,7	1,5	-51,6	1,1	1,3	49,3
Resto	3,8	3,0	-6,3	19,6	19,7	30,5

Sección	Resto					
	Exportación			Importación		
	Año 2010 *	Ene – Oct 2011 °		Año 2010 *	Ene – Oct 2011 *	
	millones de dólares	millones de dólares	Variación % respecto a igual período del año anterior	millones de dólares	millones de dólares	Variación % respecto a igual período del año anterior
Total	3.157,5	3.396,5	32,4	3.831,5	3.784,5	18,9
I Animales vivos y productos del reino animal	203,8	219,4	27,9	8,2	9,4	62,1
II Productos del reino vegetal	306,0	282,0	9,7	17,8	16,0	13,5
III Grasas y aceites	171,9	297,4	112,6	6,3	5,4	1,9
IV Productos alimenticios, bebidas y tabaco	1.962,0	1.982,3	24,8	46,7	47,1	21,7
V Productos minerales	86,2	142,7	163,3	116,8	175,0	54,2
VI Productos de industrias químicas y conexas	167,6	196,6	39,8	868,3	936,0	30,7
VII Plástico, caucho y sus manufacturas	26,3	24,5	15,0	229,0	209,0	10,1
VIII Pieles, cueros y sus manufacturas (excepto calzado)	33,3	31,5	17,1	3,7	4,2	40,0
X Pasta de madera, papel, cartón	1,3	1,2	9,1	129,2	127,6	23,0
XI Materias textiles y sus manufacturas	8,1	14,1	166,0	24,3	27,9	49,2
XIII Manufacturas de piedra, yeso, cemento, amianto, mica, cerámica y vidrio	2,8	1,7	-29,2	35,3	30,7	4,4
XV Metales comunes y sus manufacturas	54,6	67,4	56,7	243,8	262,5	30,1
XVI Máquinas, aparatos y material eléctrico; sus partes	58,6	53,9	9,8	1.004,0	1.051,8	31,7
XVII Material de transporte	40,2	48,4	38,3	822,8	589,8	-17,7
Resto	34,7	33,5	15,1	275,1	292,2	28,5

Cuadro 3.1.11.3 Exportación a los países de la Unión Europea por Grandes Rubros

Denominación	Total			República Federal de Alemania		
	Año 2010 *	Ene – Oct 2011 °		Año 2010 *	Ene – Oct 2011 °	
	millones de dólares	millones de dólares	Variación % respecto a igual período del año anterior	millones de dólares	millones de dólares	Variación % respecto a igual período del año anterior
Total	11.185,2	12.104,4	30,8	1.832,2	2.245,6	46,2
Productos primarios	2.620,5	2.683,7	20,1	617,6	719,0	30,5
Animales vivos	5,8	5,3	- 5,4	1,8	1,5	- 11,8
Pescados y mariscos sin elaborar	601,4	534,4	2,1	4,1	2,9	- 27,5
Miel	97,1	79,4	- 4,5	66,3	39,4	- 30,3
Hortalizas y legumbres sin elaborar	167,7	157,6	24,2	0,7	1,5	211,9
Frutas frescas	453,3	429,3	1,5	14,3	13,3	7,3
Cereales	114,3	195,8	104,6	13,3	15,0	14,5
Semillas y frutos oleaginosos	213,0	228,9	32,7	18,3	16,0	- 3,6
Tabaco sin elaborar	120,4	144,4	28,5	12,8	14,0	45,8
Lanas sucias	16,5	12,9	10,3	15,7	8,3	- 27,2
Fibra de algodón	2,6	20,0	///	--	10,3	///
Minerales de cobre y sus concentrados	745,4	786,5	29,2	442,7	565,7	39,8
Resto de productos primarios	82,9	89,2	26,5	27,5	31,0	52,0
Manufacturas de Origen Agropecuario (MOA)	6.151,7	6.221,3	22,6	664,5	637,7	15,8
Carnes y sus preparados	724,6	655,5	8,3	349,7	326,6	13,8
Pescados y mariscos elaborados	139,4	138,4	21,7	8,7	6,4	- 15,8
Productos lácteos	0,6	--	- 100,0	--	--	--
Otros productos de origen animal	21,8	19,5	6,0	5,8	5,0	6,4
Frutas secas o procesadas	17,7	15,0	4,9	2,4	1,1	- 42,1
Café, té, yerba mate y especias	14,8	13,7	--	3,9	3,1	- 18,4
Productos de molinería	1,4	0,9	- 33,6	1,0	--	- 100,0
Grasas y aceites	427,4	615,5	70,8	6,4	4,4	- 15,4
Azúcar y artículos de confitería	8,2	19,2	149,4	1,5	2,1	40,0
Preparados de hortalizas, legumbres y frutas	301,3	330,4	30,6	9,7	11,5	49,4
Bebidas, líquidos alcohólicos y vinagre	180,0	157,1	4,2	14,2	13,6	22,5
Residuos y desperdicios de la industria alimenticia	3.958,0	3.932,0	21,2	112,0	120,1	23,6
Extractos curtientes y tintóreos	19,2	17,6	10,7	0,8	1,0	75,3
Pieles y cueros	206,7	156,7	- 8,7	100,1	96,1	19,1
Lanas elaboradas	84,7	102,3	59,6	36,7	35,3	12,1
Resto de MOA	45,8	47,2	20,4	11,6	11,2	19,1
Manufacturas de Origen Industrial (MOI)	2.394,9	3.130,3	62,1	550,1	889,0	104,9
Productos químicos y conexos	1.452,1	1.877,1	60,7	83,7	92,8	21,8
Materias plásticas y sus manufacturas	44,4	34,4	- 6,3	2,5	1,7	- 19,0
Caucho y sus manufacturas	6,9	8,2	46,4	1,8	1,8	20,0
Manufacturas de cueros, marroquinería	15,3	12,2	- 4,7	4,0	3,8	15,2
Papel, cartón, impresos y publicaciones	4,3	3,5	- 5,4	--	--	- 3,1
Textiles y confecciones	7,3	5,6	- 8,2	--	--	- 32,0
Calzado y sus partes componentes	1,7	1,3	- 7,1	--	--	- 31,1
Manufacturas de piedra, yeso, etc.	6,0	4,8	- 9,4	0,6	0,7	25,5
Piedras y metales preciosos, monedas	142,2	157,9	39,5	132,0	149,3	42,6
Metales comunes y sus manufacturas	150,1	157,9	27,1	10,6	5,7	- 38,0
Máquinas, aparatos y materiales eléctricos	142,1	131,5	7,2	31,6	32,3	19,2
Material de transporte terrestre	387,8	705,2	133,4	278,3	595,3	190,2
Vehículos de navegación aérea, marítima y fluvial	1,0	1,3	123,1	--	--	- 30,0
Resto de MOI	33,7	29,3	3,2	3,9	4,9	58,1
Combustibles y energía	18,1	69,1	383,2	--	--	///
Petróleo crudo	--	--	--	--	--	--
Carburantes	2,5	--	- 100,0	--	--	///
Grasas y aceites lubricantes	--	--	198,4	--	--	--
Gas de petróleo y otros hidrocarburos	--	30,2	///	--	--	--
Energía eléctrica	--	--	--	--	--	--
Resto de combustibles	15,6	38,9	229,7	--	--	///

(sigue)

3. SECTOR EXTERNO

Cuadro 3.1.11.3 (continuación)

Denominación	España			Italia		
	Año 2010 *	Ene – Oct 2011 °		Año 2010 *	Ene – Oct 2011 °	
	millones de dólares	millones de dólares	Variación % respecto a igual período del año anterior	millones de dólares	millones de dólares	Variación % respecto a igual período del año anterior
Total	2.242,3	2.511,6	38,2	1.585,8	1.716,1	30,9
Productos primarios	824,1	659,5	-3,7	263,8	279,3	18,0
Animales vivos	--	--	-33,9	0,8	0,5	-30,7
Pescados y mariscos sin elaborar	420,5	370,0	-	100,4	81,8	-4,7
Miel	--	--	14,3	12,9	15,4	31,6
Hortalizas y legumbres sin elaborar	60,0	52,1	20,3	38,7	40,7	33,0
Frutas frescas	61,2	58,0	-1,7	78,6	89,0	14,1
Cereales	21,7	44,0	110,5	1,8	24,1	///
Semillas y frutos oleaginosos	11,3	18,3	90,6	20,4	12,0	-39,7
Tabaco sin elaborar	2,8	--	-98,0	0,8	0,6	-19,5
Lanas sucias	-	-	-	0,7	4,6	///
Fibra de algodón	0,9	4,1	364,6	--	1,1	///
Minerales de cobre y sus concentrados	236,8	106,7	-37,4	-	-	-
Resto de productos primarios	8,3	5,8	-21,6	8,5	9,4	30,6
Manufacturas de Origen Agropecuario (MOA)	769,3	759,5	22,4	1.036,9	976,9	12,7
Carnes y sus preparados	28,7	20,6	-16,6	123,3	97,0	-5,7
Pescados y mariscos elaborados	42,1	48,1	38,2	43,9	37,3	6,9
Productos lácteos	-	-	-	-	-	-
Otros productos de origen animal	2,3	2,4	20,0	7,7	5,9	-9,2
Frutas secas o procesadas	7,0	6,5	6,6	--	0,6	160,1
Café, té, yerba mate y especias	1,6	1,2	-20,0	--	--	5,8
Productos de molinería	--	--	-46,0	--	--	///
Grasas y aceites	100,4	113,0	37,1	66,3	31,5	-48,7
Azúcar y artículos de confitería	0,8	0,6	-14,6	--	0,7	76,6
Preparados de hortalizas, legumbres y frutas	6,1	8,1	58,8	15,6	20,6	62,2
Bebidas, líquidos alcohólicos y vinagre	2,6	1,9	-13,6	1,4	1,0	-9,1
Residuos y desperdicios de la industria alimenticia	557,7	541,5	21,8	652,7	687,5	26,0
Extractos curtientes y tintóreos	0,9	1,1	44,9	13,0	12,1	12,0
Pieles y cueros	12,8	10,3	-3,7	65,8	21,3	-63,1
Lanas elaboradas	0,8	--	-26,4	43,0	59,1	103,1
Resto de MOA	5,1	3,7	-14,0	3,1	2,0	-31,0
Manufacturas de Origen Industrial (MOI)	648,9	1.078,4	110,3	285,1	459,8	121,3
Productos químicos y conexos	534,0	960,9	133,4	207,2	397,1	185,7
Materias plásticas y sus manufacturas	3,1	3,2	23,1	2,2	1,2	-36,8
Caucho y sus manufacturas	--	--	17,9	3,4	4,4	69,2
Manufacturas de cueros, marroquinería	1,8	1,1	-21,4	1,7	1,5	-
Papel, cartón, impresos y publicaciones	2,4	2,0	-	--	--	-66,3
Textiles y confecciones	3,2	2,9	3,6	1,2	0,8	-16,6
Calzado y sus partes componentes	--	--	-30,7	--	--	66,0
Manufacturas de piedra, yeso, etc.	0,8	--	-46,0	1,7	2,0	33,3
Piedras y metales preciosos, monedas	--	--	404,8	9,4	2,2	-71,4
Metales comunes y sus manufacturas	14,1	18,0	59,3	19,1	26,1	48,3
Máquinas, aparatos y materiales eléctricos	19,5	28,2	65,9	28,5	14,2	-45,6
Material de transporte terrestre	59,2	52,7	-1,3	7,0	7,4	27,6
Vehículos de navegación aérea, marítima y fluvial	-	1,1	///	--	--	-86,2
Resto de MOI	10,1	7,1	-19,3	3,0	2,6	4,0
Combustibles y energía	--	14,2	///	-	-	-
Petróleo crudo	-	-	-	-	-	-
Carburantes	-	-	-	-	-	-
Grasas y aceites lubricantes	--	--	-77,1	-	-	-
Gas de petróleo y otros hidrocarburos	-	14,2	///	-	-	-
Energía eléctrica	-	-	-	-	-	-
Resto de combustibles	--	-	-100,0	-	-	-

(sigue)

Cuadro 3.1.11.3 (conclusión)

Denominación	Países Bajos			Resto		
	Año 2010 *	Ene – Oct 2011 °		Año 2010 *	Ene – Oct 2011 °	
	millones de dólares	millones de dólares	Variación % respecto a igual período del año anterior	millones de dólares	millones de dólares	Variación % respecto a igual período del año anterior
Total	2.367,5	2.234,6	10,4	3.157,5	3.396,5	32,4
Productos primarios	332,2	370,0	31,7	582,8	655,8	36,2
Animales vivos	1,7	2,3	35,3	1,4	0,9	-27,5
Pescados y mariscos sin elaborar	1,2	1,1	33,8	75,2	78,6	25,4
Miel	--	--	-100,0	17,3	24,3	68,8
Hortalizas y legumbres sin elaborar	12,6	16,4	95,2	55,6	46,9	6,3
Frutas frescas	158,1	165,5	9,0	141,1	103,5	-14,7
Cereales	27,8	43,0	116,1	49,8	69,7	73,4
Semillas y frutos oleaginosos	114,3	131,6	57,0	48,6	50,9	19,5
Tabaco sin elaborar	13,1	8,0	-31,0	90,9	121,7	38,9
Lanas sucias	--	--	--	--	--	--
Fibra de algodón	--	--	--	1,4	4,5	969,6
Minerales de cobre y sus concentrados	--	--	--	65,9	114,0	236,3
Resto de productos primarios	3,1	2,1	-19,2	35,5	40,8	24,4
Manufacturas de Origen Agropecuario (MOA)	1.474,1	1.513,5	20,2	2.207,0	2.333,8	31,3
Carnes y sus preparados	157,7	146,5	9,7	65,2	64,8	13,3
Pescados y mariscos elaborados	0,9	--	-91,5	43,8	46,5	30,6
Productos lácteos	0,6	--	-100,0	--	--	--
Otros productos de origen animal	0,6	--	-73,1	5,4	6,0	30,4
Frutas secas o procesadas	3,1	2,0	-23,1	5,0	4,9	44,1
Café, té, yerba mate y especias	3,9	4,2	16,7	5,1	4,9	6,5
Productos de molinería	--	--	--	--	0,9	156,2
Grasas y aceites	82,3	169,1	136,5	171,9	297,4	112,6
Azúcar y artículos de confitería	1,6	2,9	107,1	3,8	12,9	248,6
Preparados de hortalizas, legumbres y frutas	175,8	186,5	21,5	94,1	103,8	40,3
Bebidas, líquidos alcohólicos y vinagre	40,5	32,4	-5,5	121,3	108,3	6,1
Residuos y desperdicios de la industria alimenticia	997,8	957,9	12,9	1.637,8	1.624,9	24,1
Extractos curtientes y tintóreos	--	--	-27,7	4,0	3,2	-3,0
Pieles y cueros	1,2	2,5	150,0	26,8	26,5	23,8
Lanas elaboradas	--	--	60,1	4,1	7,4	146,7
Resto de MOA	7,6	9,1	33,8	18,3	21,3	34,0
Manufacturas de Origen Industrial (MOI)	543,1	296,2	-37,0	367,6	406,9	33,1
Productos químicos y conexos	469,4	243,7	-40,4	157,7	182,6	38,3
Materias plásticas y sus manufacturas	10,9	4,8	-47,8	25,7	23,6	13,5
Caucho y sus manufacturas	0,7	0,6	10,4	0,6	1,0	79,9
Manufacturas de cueros, marroquinería	1,2	0,8	-22,1	6,5	5,0	-9,1
Papel, cartón, impresos y publicaciones	--	--	-89,0	1,3	1,2	9,1
Textiles y confecciones	0,6	--	-90,6	2,0	1,7	13,3
Calzado y sus partes componentes	--	--	6,4	0,6	--	-8,1
Manufacturas de piedra, yeso, etc.	--	--	-57,2	2,8	1,7	-29,2
Piedras y metales preciosos, monedas	--	--	-96,4	0,7	6,3	768,8
Metales comunes y sus manufacturas	51,7	40,8	-5,1	54,6	67,4	56,7
Máquinas, aparatos y materiales eléctricos	3,9	2,9	-14,7	58,6	53,9	9,8
Material de transporte terrestre	3,7	1,5	-51,6	39,6	48,3	39,2
Vehículos de navegación aérea, marítima y fluvial	--	--	--	0,6	--	-77,8
Resto de MOI	0,6	0,8	45,6	16,0	13,9	3,0
Combustibles y energía	18,1	54,9	283,9	--	--	-97,1
Petróleo crudo	--	--	--	--	--	--
Carburantes	2,5	--	-100,0	--	--	-100,0
Grasas y aceites lubricantes	--	--	--	--	--	731,1
Gas de petróleo y otros hidrocarburos	--	16,1	///	--	--	--
Energía eléctrica	--	--	--	--	--	--
Resto de combustibles	15,6	38,9	229,7	--	--	--

3. SECTOR EXTERNO

Cuadro 3.1.11.4 Importación desde los países de la Unión Europea por Uso Económico

Denominación	Total			República Federal de Alemania		
	Año 2010 *	Ene – Oct 2011 *		Año 2010 *	Ene – Oct 2011 *	
	millones de dólares	millones de dólares	Variación % respecto a igual período del año anterior	millones de dólares	millones de dólares	Variación % respecto a igual período del año anterior
Total	9.761,7	9.618,5	21,0	3.215,0	3.005,9	16,2
Bienes de capital	2.223,4	2.339,6	33,0	599,7	757,4	60,1
Bienes intermedios	3.122,8	3.125,5	22,8	891,1	879,3	22,7
Combustibles y lubricantes	318,4	460,6	52,4	22,8	24,1	22,3
Piezas y accesorios para bienes de capital	2.561,1	2.272,7	9,1	1.135,6	902,6	- 0,7
Bienes de consumo	1.057,3	1.081,5	25,1	226,3	223,5	18,6
Vehículos automotores para pasajeros	457,9	336,4	- 9,9	339,5	218,8	- 21,5
Resto	20,8	2,3	- 88,6	--	--	62,8

Denominación	España			Italia		
	Año 2010 *	Ene – Oct 2011 *		Año 2010 *	Ene – Oct 2011 *	
	millones de dólares	millones de dólares	Variación % respecto a igual período del año anterior	millones de dólares	millones de dólares	Variación % respecto a igual período del año anterior
Total	1.024,2	1.187,4	44,0	1.296,9	1.246,5	22,3
Bienes de capital	115,7	184,1	108,7	433,5	439,6	45,4
Bienes intermedios	436,5	442,7	24,6	406,7	377,0	11,0
Combustibles y lubricantes	1,8	107,8	///	7,6	37,4	412,3
Piezas y accesorios para bienes de capital	309,7	316,9	29,5	280,4	262,8	13,7
Bienes de consumo	148,9	132,1	5,6	142,1	123,0	6,0
Vehículos automotores para pasajeros	11,5	3,8	- 60,4	16,4	6,0	- 52,4
Resto	--	--	- 60,3	10,2	0,6	- 93,5

Denominación	Países Bajos			Resto		
	Año 2010 *	Ene – Oct 2011 *		Año 2010 *	Ene – Oct 2011 *	
	millones de dólares	millones de dólares	Variación % respecto a igual período del año anterior	millones de dólares	millones de dólares	Variación % respecto a igual período del año anterior
Total	394,1	394,3	18,1	3.831,5	3.784,5	18,9
Bienes de capital	32,4	46,0	100,9	1.042,2	912,4	4,6
Bienes intermedios	149,1	174,4	48,0	1.239,4	1.252,1	23,3
Combustibles y lubricantes	169,7	129,2	- 19,7	116,5	162,1	43,6
Piezas y accesorios para bienes de capital	11,9	12,3	28,1	823,5	778,1	13,1
Bienes de consumo	30,9	32,4	42,1	509,1	570,5	38,5
Vehículos automotores para pasajeros	--	--	--	90,6	107,8	48,5
Resto	--	--	- 34,7	10,3	1,5	- 84,8

Secciones y capítulos de la Nomenclatura Común del Mercosur (NCM)

Sección	Capítulo	Denominación
I		Animales vivos y productos del reino animal
	1	Animales vivos
	2	Carne y despojos comestibles.
	3	Pescados y crustáceos, moluscos y demás invertebrados acuáticos.
	4	Leche y productos lácteos: huevos de ave; miel natural; productos comestibles de origen animal no expresados ni comprendidos en otra parte.
	5	Los demás productos de origen animal no expresados ni comprendidos en otra parte.
II		Productos del reino vegetal
	6	Plantas vivas y productos de la floricultura.
	7	Legumbres y hortalizas, plantas, raíces y tubérculos alimenticios.
	8	Frutos comestibles: cortezas de citrus (agrios) o de melones.
	9	Café, té, yerba mate y especias.
	10	Cereales.
	11	Productos de la molinería; malta; almidón y fécula; inulina; gluten de trigo.
	12	Semillas y frutos oleaginosos; semillas y frutos diversos; plantas industriales o medicinales; paja y forrajes.
	13	Gomas, resinas y demás jugos y extractos vegetales.
	14	Materias trenzables y demás productos de origen vegetal, no expresados ni comprendidos en otra parte.
III		Grasas y aceites
	15	Grasas y aceites animales o vegetales; productos de su desdoblamiento; grasas alimenticias elaboradas; ceras de origen animal o vegetal.
IV		Productos alimenticios, bebidas y tabaco
	16	Preparaciones de carne, de pescado o de crustáceos, de moluscos o de los demás invertebrados acuáticos.
	17	Azúcares y artículos de confitería.
	18	Cacao y sus preparaciones.
	19	Preparaciones a base de cereales, de harina, de almidón, de fécula o de leche; productos de pastelería.
	20	Preparaciones de legumbres u hortalizas, de frutos o demás partes de plantas.
	21	Preparaciones alimenticias diversas.
	22	Bebidas, líquidos alcohólicos y vinagre.
	23	Residuos y desperdicios de las industrias alimentarias; alimentos preparados para animales.
	24	Tabaco y sucedáneos del tabaco.
V		Productos minerales
	25	Sal; azufre; tierras y piedras; yesos, cales y cementos.
	26	Minerales, escorias y cenizas.
	27	Combustibles minerales, aceites minerales y productos de su destilación; materias bituminosas; ceras minerales.
VI		Productos de industrias químicas y conexas
	28	Productos químicos inorgánicos; compuestos inorgánicos u orgánicos de los metales preciosos de los elementos radiactivos, de los metales de las tierras raras o de isótopos.
	29	Productos químicos orgánicos.
	30	Productos farmacéuticos.
	31	Abonos.
	32	Extractos curtientes o tintóreos; taninos y sus derivados; pigmentos y demás materias colorantes; pinturas y barnices; mástiques, tintas.
	33	Aceites esenciales y resinoides; preparaciones de perfumería, de tocador o de cosmética.
	34	Jabones, agentes de superficie orgánicos, preparaciones para lavar, preparaciones lubricantes, ceras artificiales, ceras preparadas, productos de limpieza, velas, cirios y artículos similares, pastas para modelar, "ceras para odontología" y preparaciones para odontología a base de yeso (escayola).

(sigue)

3. SECTOR EXTERNO

Secciones y capítulos de la Nomenclatura Común del Mercosur (NCM) (continuación)

Sección	Capítulo	Denominación
	35	Materias albuminóideas: productos a base de almidón o de fécula modificados; colas; enzimas.
	36	Pólvoras y explosivos; artículos de pirotecnia; fósforos (cerillas); aleaciones pirofóricas; materias inflamables.
	37	Productos fotográficos o cinematográficos.
	38	Productos diversos de las industrias químicas.
VII		Plástico, caucho y sus manufacturas
	39	Plástico y manufacturas de plástico.
	40	Caucho y manufacturas de caucho.
VIII		Pieles, cueros y sus manufacturas (excepto calzado)
	41	Pieles (excepto la peletería) y cueros.
	42	Manufacturas de cuero; artículos de guarnicionería y de talabartería; artículos de viaje, bolsos de mano y continentes similares; manufacturas de tripa.
	43	Peletería y confecciones de peletería; peletería artificial o facticia.
IX		Madera, carbón vegetal, corcho y sus manufacturas, cestería
	44	Madera, carbón vegetal y manufacturas de madera.
	45	Corcho y manufacturas de corcho.
	46	Manufacturas de espartería o de cestería.
X		Pasta de madera, papel, cartón
	47	Pasta de madera o de otras materias fibrosas celulósicas; desperdicios y desechos de papel o de cartón.
	48	Papel y cartón; manufacturas de pasta de celulosa, de papel o de cartón.
	49	Productos editoriales, de la prensa o de otras industrias gráficas; textos manuscritos o mecanografiados y planos.
XI		Materias textiles y sus manufacturas
	50	Seda.
	51	Lana y pelo fino u ordinario; hilados y tejidos de crin.
	52	Algodón.
	53	Las demás fibras textiles vegetales; hilados de papel y tejidos de hilados de papel.
	54	Filamentos sintéticos o artificiales.
	55	Fibras sintéticas o artificiales discontinuas.
	56	Guata, fieltro y telas sin tejer; hilados especiales; cordeles, cuerdas y cordajes; artículos de cordelería.
	57	Alfombras y demás revestimientos para el suelo, de materias textiles.
	58	Tejidos especiales; superficies textiles con pelo insertado; encajes; tapicería; pasamanería; bordados.
	59	Tejidos impregnados, recubiertos, revestidos o estratificados; artículos técnicos de materias textiles.
	60	Tejidos de punto.
	61	Prendas de vestir y accesorios de vestir, de punto.
	62	Prendas de vestir y accesorios de vestir, excepto los de punto.
	63	Los demás artículos textiles confeccionados; conjuntos o surtidos; prendería y trapos.
XII		Calzado, paraguas, flores artificiales y otros
	64	Calzado, polainas, botines y artículos análogos; partes de estos artículos.
	65	Tocados y sus partes.
	66	Paraguas, sombrillas, quitasoles, bastones, bastones asiento, látigos, fustas y sus partes.
	67	Plumas y plumón preparados y artículos de plumas o plumón; flores artificiales; manufacturas de cabello.
XIII		Manufacturas de piedra, yeso, cemento, amianto, mica, cerámica y vidrio
	68	Manufacturas de piedra, yeso, cemento, amianto, mica o materias análogas.
	69	Productos cerámicos.
	70	Vidrio y manufacturas de vidrio.

(sigue)

Secciones y capítulos de la Nomenclatura Común del Mercosur (NCM) (conclusión)

Sección	Capítulo	Denominación
XIV		Perlas finas, piedras y metales preciosos, monedas y otros
	71	Perlas finas o cultivadas, piedras preciosas, semipreciosas o similares, metales preciosos, chapados de metales preciosos y manufacturas de estas materias; monedas.
XV		Metales comunes y sus manufacturas
	72	Fundición, hierro y acero.
	73	Manufacturas de fundición, de hierro o de acero.
	74	Cobre y manufacturas de cobre.
	75	Níquel y manufacturas de níquel.
	76	Aluminio y manufacturas de aluminio.
	77	(Reservado para una futura utilización en el Sistema Armonizado).
	78	Plomo y manufacturas de plomo.
	79	Cinc y manufacturas de cinc.
	80	Estaño y manufacturas de estaño.
	81	Los demás metales comunes; "cermets"; manufacturas de estas materias.
	82	Herramientas y útiles, artículos de cuchillería y cubiertos de mesa, de metales comunes, partes de estos artículos, de metales comunes.
	83	Manufacturas diversas de metales comunes.
XVI		Máquinas, aparatos y material eléctrico; sus partes
	84	Reactores nucleares, calderas, máquinas, aparatos y artefactos mecánicos; partes de estas máquinas o aparatos.
	85	Máquinas, aparatos y material eléctrico y sus partes; aparatos para la grabación o la reproducción de sonido, aparatos para la grabación o la reproducción de imágenes y sonido en televisión, y las partes y accesorios de estos aparatos.
XVII		Material de transporte
	86	Vehículos y material para vías férreas o similares y sus partes; aparatos mecánicos (incluso electromecánicos) de señalización para vías de comunicación.
	87	Vehículos automóviles, tractores, ciclos y demás vehículos terrestres, sus partes y accesorios.
	88	Navegación aérea o espacial.
	89	Navegación marítima o fluvial.
XVIII		Instrumentos de óptica, precisión, médico-quirúrgico, relojería y música
	90	Instrumentos y aparatos de óptica, fotografía o cinematografía, de medida, de control o de precisión; instrumentos y aparatos médico-quirúrgicos; partes y accesorios de estos instrumentos o aparatos.
	91	Relojería.
	92	Instrumentos de música; partes y accesorios de estos instrumentos.
XIX		Armas, municiones y sus partes
	93	Armas y municiones, sus partes y accesorios.
XX		Mercancías y productos diversos.
	94	Muebles: mobiliario médico-quirúrgico; artículos de cama y similares; aparatos de alumbrado no expresados ni comprendidos en otra parte; anuncios luminosos, letreros luminosos, placas indicadoras luminosas y artículos similares, construcciones prefabricadas.
	95	Juguetes, juegos y artículos para recreo o para deporte; sus partes y accesorios.
	96	Manufacturas diversas.
XXI		Objetos de arte, antigüedades
	97	Objetos de arte, objetos de colección y antigüedades.
	98	(Reservado para usos particulares por las partes contratantes).
	99	Incluye aprovisionamiento de buques y aeronaves (combustibles y otros), simplificadas, operaciones de régimen de courier.

3. SECTOR EXTERNO

3.2. Cuentas Internacionales

El balance de pagos resume sistemáticamente las transacciones económicas entre los residentes de un país y el resto del mundo. Las transacciones, que en su gran mayoría tienen lugar entre residentes y no residentes, comprenden aquéllas que involucran bienes, servicios y renta, las que entrañan activos y pasivos frente al resto del mundo y las que se clasifican como transferencias (por ejemplo, regalos) con las que se efectúan asientos compensatorios para equilibrar, desde el punto de vista contable, las transacciones unilaterales. La cuenta corriente refleja el concepto de ahorro externo, o sea el endeudamiento neto de una economía con respecto al resto del mundo.

Se considera residente de un país a toda persona física o jurídica cuyo centro de interés económico o actividad principal se encuentra dentro de la frontera de ese país. Internacionalmente se acepta que una persona física se presume residente de un país, si permanece o tiene intención de permanecer por un año o más. En el caso de las personas jurídicas, la residencia se considera dada cuando éstas producen una cantidad significativa de bienes o prestan una can-

tidad significativa de servicios en el país para lo cual deberán mantener un establecimiento productivo durante un año o más.

La Posición de Inversión Internacional (PII)

La PII refleja el saldo neto de los activos y pasivos a valor de mercado de los sectores residentes con el exterior, que están constituidos por los activos reales y financieros de existencia legal y efectiva que poseen los residentes de la economía frente a no residentes y viceversa. La determinación de la residencia de deudores y acreedores es, al igual que en las estimaciones del balance de pagos, un elemento esencial para la estimación de la posición externa.

La variación de la PII en un período refleja el efecto de las transacciones en cuenta corriente del balance de pagos y los cambios de valuación (por precios, por tipo de cambio y otros ajustes) que afectan la medición de los activos y pasivos respecto a la moneda de cuenta.

Al igual que el balance de pagos, la PII se estima siguiendo las normas internacionales contenidas en la quinta edición del Manual de Balance de Pagos del Fondo Monetario Internacional.

Cuadro 3.2.1 Estimación de la Posición de Inversión Internacional. Resumen por concepto
(en millones de dólares a fines de cada año)

Concepto	PII con títulos de la deuda externa a valor de mercado			PII con títulos de la deuda externa a valor nominal residual		
	2009	2010	2010-2009	2009	2010	2010-2009
Posición de Inversión Internacional (PII)	58.087	49.314	- 8.773	40.851	32.841	- 8.010
Activos externos	223.736	238.443	14.708	223.736	238.443	14.708
Reservas internacionales	47.967	52.190	4.222	47.967	52.190	4.222
Inversiones directas	29.445	29.841	396	29.445	29.841	396
Otros activos externos	146.323	156.413	10.090	146.323	156.413	10.090
Pasivos externos	165.649	189.130	23.481	182.885	205.602	22.717
Inversiones directas	79.871	86.685	6.814	79.871	86.685	6.814
Inversiones en cartera	29.141	41.199	12.058	46.025	57.308	11.282
Participaciones de capital	3.494	5.375	1.882	3.494	5.375	1.882
Bonos de deuda externa	25.647	35.823	10.176	42.532	51.932	9.401
Otros pasivos externos (1)	56.637	61.246	4.609	56.988	61.610	4.622

(*) A Valor Nominal Residual incluye atrasos de capital e interés. A Valor de Mercado los atrasos de interés están implícitos en el valor de los bonos de deuda externa. A partir de 2005 se incluyen las unidades vinculadas al PBI al valor de mercado como un pasivo financiero contingente que no constituye deuda.

Nota: los pasivos no incluyen los títulos no ingresados al canje de deuda pública.

Cuadro 3.2.2 Estimación del balance de pagos. Datos trimestrales. Cuadro resumen

Concepto	Año 2009 *					Año 2010 *					Año 2011*
	Total	1°	2°	3°	4°	Total	1°	2°	3°	4°	1°
millones de dólares											
Cuenta corriente	11.062	1.412	4.588	3.677	1.384	3.081	- 486	3.156	856	- 445	- 673
Mercancías	18.526	3.968	6.767	3.734	4.057	14.266	2.483	5.988	3.680	2.116	2.460
Exportaciones FOB	55.672	11.923	15.467	13.807	14.475	68.134	13.044	19.074	18.720	17.296	17.104
Importaciones FOB	37.146	7.956	8.700	10.073	10.418	53.868	10.561	13.087	15.039	15.181	14.644
Servicios	- 1.157	- 392	- 112	- 555	- 98	- 852	- 366	- 339	- 258	111	- 510
Exportaciones de servicios	11.058	2.887	2.489	2.436	3.246	13.214	3.270	2.978	3.177	3.789	3.533
Importaciones de servicios	12.214	3.279	2.601	2.991	3.343	14.066	3.636	3.317	3.435	3.678	4.043
Rentas	- 9.011	- 2.158	- 2.062	- 2.196	- 2.595	- 9.973	- 2.542	- 2.409	- 2.464	- 2.558	- 2.475
Renta de la inversión	- 8.943	- 2.144	- 2.045	- 2.173	- 2.580	- 9.911	- 2.528	- 2.396	- 2.445	- 2.543	- 2.462
Intereses	- 2.315	- 502	- 575	- 613	- 626	- 2.751	- 655	- 645	- 703	- 748	- 773
Crédito	2.140	639	575	484	442	1.685	393	435	440	417	406
Débito	4.455	1.141	1.150	1.097	1.067	4.436	1.048	1.079	1.144	1.165	1.179
Utilidades y dividendos	- 6.627	- 1.642	- 1.471	- 1.561	- 1.954	- 7.160	- 1.872	- 1.751	- 1.742	- 1.795	- 1.689
Crédito	1.292	247	435	320	291	940	336	187	196	221	318
Débito	7.919	1.889	1.905	1.880	2.245	8.100	2.208	1.938	1.938	2.016	2.007
Otras rentas	- 68	- 14	- 17	- 22	- 15	- 63	- 15	- 14	- 19	- 15	- 12
Transferencias corrientes	2.704	- 5	- 4	2.694	19	- 360	- 61	- 83	- 103	- 113	- 149
Cuenta capital y financiera	- 9.300	- 1.002	- 4.141	- 1.684	- 2.473	2.722	- 13	481	970	1.284	- 137
Cuenta capital	74	19	1	55	-	67	6	4	55	3	16
Cuenta financiera	- 9.374	- 1.021	- 4.142	- 1.739	- 2.473	2.655	- 19	477	915	1.282	- 153
Sector bancario	- 986	1.614	- 338	- 346	- 1.916	- 2.566	975	- 1.421	- 798	- 1.322	35
Banco Central de la República Argentina (BCRA)	- 1.404	1.486	- 500	- 600	- 1.790	- 2.910	640	- 1.470	- 530	- 1.550	-
Otras entidades financieras	417	127	162	254	- 126	344	335	49	- 268	228	35
Sector público no financiero (1)	- 702	14	90	- 350	- 457	2.240	43	1.127	131	939	- 225
Gobierno nacional	- 602	- 19	202	- 330	- 455	545	73	736	- 273	9	- 961
Gobiernos locales	- 65	5	- 93	4	18	1.754	2	405	423	925	759
Empresas y otros	- 35	28	- 19	- 24	- 20	- 59	- 32	- 14	- 18	5	- 23
Sector privado no financiero	- 7.685	- 2.649	- 3.894	- 1.043	- 100	2.981	- 1.037	772	1.581	1.665	37
Errores y omisiones netos	- 416	- 143	- 1.146	- 182	1.055	- 1.646	196	- 1.533	- 546	238	- 349
Variación de reservas internacionales	1.346	267	- 699	1.811	- 33	4.157	- 304	2.104	1.279	1.078	- 1.159
Reservas internacionales del BCRA	1.582	123	- 483	2.018	- 77	4.222	- 508	1.780	1.885	1.065	- 891
Ajuste por tipo de pase	235	- 144	216	207	- 44	65	- 204	- 324	606	- 13	268
Ítem de memorandum											
Importaciones CIF	38.786	8.312	9.056	10.510	10.909	56.502	11.067	13.733	15.787	15.915	15.316

(*) Incluye intereses vencidos no pagados (atrasos de interés).

Nota: las estimaciones del balance de pagos incorporan los resultados del canje de deuda pública a partir del segundo trimestre de 2005, lo cual tiene efectos en el saldo de la cuenta corriente y de la cuenta financiera. Cabe aclarar que las estimaciones del Balance de Pagos a partir del segundo trimestre de 2005 no incluyen intereses devengados sobre la deuda en títulos del gobierno nacional (con no residentes) no ingresada al canje. Las "unidades vinculadas al PBI" emitidas en el canje de deuda se tratan en el balance como un instrumento financiero derivado; por lo tanto su pago se registra en la cuenta financiera en el cuarto trimestre del año, y su valor de mercado se incluye en la Posición de Inversión Internacional como un pasivo financiero contingente que no constituye deuda. En el II trimestre de 2010 se incorporan las estimaciones de los flujos generados por el cierre del canje de Deuda Pública realizado a junio de 2010 (Decreto 563/10). Los efectos más importantes se registran en la cuenta financiera, en colocaciones al valor de emisión de los nuevos títulos Par y Discount y su contrapartida se ve reflejada en cancelaciones de atrasos. También se incluye una estimación del pago de las capitalizaciones de intereses y de la colocación del Bono Global 2017. Los ceros representan cifras menores a US\$ 500.000.



Trabajo y empleo

Cuadros	Página
4.1 Evolución de los principales indicadores. Total de 31 aglomerados urbanos. Tercer trimestre de 2011	131
4.1.1 Variación interanual. Total de 31 aglomerados urbanos	131
4.2 Población de referencia del área cubierta por la EPH. Total de 31 aglomerados urbanos. Tercer trimestre de 2011	132
4.3 Principales indicadores por áreas geográficas. Total de 31 aglomerados urbanos. Tercer trimestre de 2011	133
4.4 Evolución de la tasa de actividad. Total de 31 aglomerados urbanos. Primer trimestre de 2010 a tercer trimestre de 2011	134
4.5 Evolución de la tasa de empleo. Total de 31 aglomerados urbanos. Primer trimestre de 2010 a tercer trimestre de 2011	135
4.6 Evolución de la tasa de desocupación. Total de 31 aglomerados urbanos. Primer trimestre de 2010 a tercer trimestre de 2011	136
4.7 Evolución de la tasa de subocupación. Total de 31 aglomerados urbanos. Primer trimestre de 2010 a tercer trimestre de 2011	137
4.8 Evolución de la tasa de subocupación demandante. Total de 31 aglomerados urbanos. Primer trimestre de 2010 a tercer trimestre de 2011	138
4.9 Evolución de la tasa de subocupación no demandante. Total de 31 aglomerados urbanos. Primer trimestre de 2010 a tercer trimestre de 2011	139
4.10 Estimaciones de la tasa de desocupación abierta y de sus respectivos coeficientes de variación, intervalos del 90% de confianza. Total de 31 Aglomerados urbanos. Tercer trimestre de 2011	140

Encuesta Permanente de Hogares

En este número se difunden los resultados correspondientes al tercer trimestre de 2011, para el total de 31 Aglomerados Urbanos.

La información sobre los principales indicadores del mercado de trabajo se obtiene de los datos recolectados por la Encuesta Permanente de Hogares (EPH)⁽¹⁾, programa nacional que lleva a cabo el Instituto Nacional de Estadística y Censos (INDEC) conjuntamente con las Direcciones Provinciales de Estadística (DPE) cuyo objeto es relevar características socio-demográficas y socioeconómicas de la población.

Las estimaciones reflejan la continuidad de una tendencia descendente de las tasas de desocupación y subocupación que se iniciara en el primer semestre de 2003.

A continuación se enuncian una serie de definiciones básicas para la mejor comprensión de los datos presentados:

Población económicamente activa: la integran las personas que tienen una ocupación o que sin tenerla la están buscando activamente. Está compuesta por la población ocupada más la población desocupada.

Población ocupada: conjunto de personas que tiene por lo menos una ocupación, es decir que en la semana de referencia ha trabajado como mínimo una hora (en una actividad económica). El criterio de una hora trabajada, además de preservar la comparabilidad con otros países, permite captar las múltiples ocupaciones informales y/o de baja intensidad que realiza la población. Para poder discriminar dentro del nivel de empleo qué parte corresponde al empleo de baja intensidad, pueden restarse del empleo total aquellos que trabajan menos de cierta cantidad de horas (por ejemplo los subocupados). La información recogida permite realizar distintos recortes según la necesidad de información de que se trate, así como caracterizar ese tipo de empleos.

Población desocupada: se refiere a personas que, no teniendo ocupación, están buscando activamente trabajo.

Corresponde a desocupación abierta. Este concepto no incluye otras formas de precariedad laboral tales como personas que realizan trabajos transitorios mientras buscan activamente una ocupación, aquellas que trabajan jornadas involuntariamente por debajo de lo normal, los desocupados que han suspendido la búsqueda por falta de oportunidades visibles de empleo, los ocupados en puestos por debajo de la remuneración mínima o en puestos por debajo de su calificación, etc. Estas modalidades son también relevadas por la EPH, como indicadores separados.

Población subocupada visible: se refiere a los ocupados que trabajan menos de 35 horas semanales por causas involuntarias y están dispuestos a trabajar más horas. Comprende a todos los ocupados en empleos de tiempo reducido (incluye, entre otros, a agentes de la Administración Pública Provincial o Municipal cuyo horario de trabajo ha sido disminuido) y están dispuestos a trabajar más horas.

Población subocupada demandante: se refiere a la población subocupada (por causas involuntarias y dispuestos a trabajar más horas) que además busca activamente otra ocupación.

Población subocupada no demandante: se refiere a la población subocupada (por causas involuntarias y dispuestos a trabajar más horas) que no está en la búsqueda activa de otra ocupación.

Población inactiva: conjunto de personas que no tienen trabajo ni lo buscan activamente. Puede subdividirse en inactivos marginales e inactivos típicos según estén dispuestos o no a trabajar.

Tasa de actividad: calculada como porcentaje entre la población económicamente activa y la población total.

Tasa de empleo: calculada como porcentaje entre la población ocupada y la población total.

Tasa de desocupación: calculada como porcentaje entre la población desocupada y la población económicamente activa.

Tasa de subocupación horaria: calculada como porcentaje entre la población subocupada y la población económicamente activa.

Tasa de subocupación demandante: calculada como porcentaje entre la población de subocupados demandantes y la población económicamente activa.

Tasa de subocupación no demandante: calculada como porcentaje entre la población de subocupados no demandantes y la población económicamente activa.

Agrupamientos geográficos

Región Gran Buenos Aires: integrada por Ciudad de Buenos Aires; Partidos del Gran Buenos Aires.

Región Noroeste (NOA): integrada por Gran Catamarca; Gran Tucumán - Tafí Viejo; Jujuy - Palpalá; La Rioja; Salta; Santiago del Estero - La Banda.

Región Noreste (NEA): integrada por Corrientes; Formosa; Gran Resistencia; Posadas.

Región Cuyo: integrada por Gran Mendoza; Gran San Juan; San Luis - El Chorrillo.

Región Pampeana: integrada por Bahía Blanca - Cerri; Concordia; Gran Córdoba; Gran La Plata; Gran Rosario; Gran Paraná; Gran Santa Fe; Mar del Plata - Batán; Río Cuarto; Santa Rosa - Toay, San Nicolás - Villa Constitución.

Región Patagónica: integrada por Comodoro Rivadavia - Rada Tilly; Neuquén - Plottier; Río Gallegos; Ushuaia - Río Grande, Viedma - Carmen de Patagones, Rawson - Trelew.

Conjunto de aglomerados con 500.000 y más habitantes: Gran Buenos Aires; Gran La Plata; Gran Córdoba; Mar del Plata - Batán; Gran Mendoza; Gran Rosario; Gran Tucumán - Tafí Viejo. A partir de 2008 se incorporó a este conjunto el aglomerado Salta.

Conjunto de aglomerados con menos de 500.000 habitantes: resto de los aglomerados.

(1) Véase "Encuesta Permanente de Hogares: cambios metodológicos" y "La Nueva Encuesta Permanente de Hogares de Argentina", en: www.indec.gov.ar

Cuadro 4.1 Evolución de los principales indicadores. Total de 31 aglomerados urbanos. Tercer trimestre de 2011

Tasas	Trimestres				
	Año 2010		Año 2011		
	3°	4°	1°	2°	3°
			%		
Actividad	45,9	45,8	45,8	46,6	46,7
Empleo	42,5	42,4	42,4	43,2	43,4
Desocupación	7,5	7,3	7,4	7,3	7,2
Subocupación	8,8	8,4	8,2	8,4	8,8
Subocupación demandante	6,1	5,5	5,8	5,7	6,0
Subocupación no demandante	2,7	2,8	2,4	2,7	2,8

Cuadro 4.1.1 Variación interanual. Total de 31 aglomerados urbanos

Tasas	Año 2010	Año 2011
	3° Trimestre	3° Trimestre
	%	
Actividad	45,9	46,7
Empleo	42,5	43,4
Desocupación	7,5	7,2
Subocupación	8,8	8,8
Subocupación demandante	6,5	6,0
Subocupación no demandante	2,7	2,8

4. TRABAJO Y EMPLEO

Cuadro 4.2 Población de referencia del área cubierta por la EPH en miles. Total de 31 aglomerados urbanos. Tercer trimestre de 2011

Área geográfica	Población				
	Total	Económicamente activa	Ocupada	Desocupada	Subocupada
Total 31 aglomerados urbanos	25.099	11.730	10.882	848	1.032
Aglomerados del Interior sin GBA	11.973	5.282	4.936	346	423
Gran Buenos Aires	13.126	6.448	5.946	502	609
Ciudad de Buenos Aires (1)	2.992	1.639	1.553	86	135
Partidos del Gran Buenos Aires (GBA) (1)	10.134	4.809	4.393	416	474
Cuyo	1.593	681	648	34	47
Gran Mendoza (1)	910	415	398	17	33
Gran San Juan (2)	475	185	170	15	12
San Luis - El Chorrillo (2)	208	81	80	2	3
Noreste	1.309	508	491	17	28
Corrientes (2)	364	148	142	7	6
Formosa (2)	245	84	82	2	1
Gran Resistencia (2)	396	154	148	5	11
Posadas (2)	304	122	118	4	9
Noroeste	2.452	1.062	995	68	98
Gran Catamarca (2)	209	92	82	10	8
Gran Tucumán - Tafí Viejo (1)	820	357	345	12	29
Jujuy - Palpalá (2)	314	134	129	5	11
La Rioja (2)	186	80	77	3	6
Salta (1)	546	244	220	24	25
Santiago del Estero - La Banda (2)	377	155	141	14	18
Pampeana	5.779	2.651	2.441	211	228
Bahía Blanca-Cerri (2)	313	144	127	17	8
Concordia (2)	154	60	57	3	3
Gran Córdoba (1)	1.413	649	599	50	67
Gran la Plata (1)	750	345	322	22	32
Gran Rosario (1)	1.270	589	543	46	48
Gran Paraná (2)	280	132	120	12	15
Gran Santa Fe (1)	512	221	201	21	15
Mar del Plata - Batán (1)	616	304	276	28	28
Río Cuarto (2)	166	77	71	6	6
Santa Rosa - Toay (2)	124	56	55	1	2
San Nicolás - Villa Constitución (2)	181	75	70	5	4
Patagónica	839	380	363	17	21
Comodoro Rivadavia - Rada Tilly (2)	145	70	66	3	3
Neuquén - Plottier (2)	270	114	108	6	10
Río Gallegos (2)	93	45	44	1	1
Ushuaia - Río Grande (2)	125	58	56	2	3
Rawson - Trelew (2)	131	60	56	4	4
Viedma - Carmen de Patagones (2)	76	33	32	1	2
Total aglomerados de 500.000 y más habitantes	5.135	2.158	2.032	126	146
Total aglomerados de menos de 500.000 habitantes	19.963	9.572	8.851	721	886

(1) Aglomerados de 500.000 y más habitantes.

(2) Aglomerados de menos de 500.000 habitantes.

Nota: valores ajustados con estimaciones elaboradas con datos definitivos del Censo 2001 corregidas por subenumeración y conciliación censal. Se corresponden con la proyección nacional actualmente vigente y fueron realizadas, a nivel de fracción y radio censal, para los dominios definidos por la EPH.Los coeficientes a utilizar para corregir las poblaciones de trimestres anteriores, se presentan en el documento "Cambio de las estimaciones de población para la Encuesta Permanente de Hogares en base a las proyecciones definitivas del Censo 2001". INDEC, Encuesta Permanente de Hogares, Departamento de Muestreo. Ver página web del INDEC: www.indec.gov.ar/trabajo_e_ingresos/empleo_y_desempleo/metodologias.

Los totales pueden no coincidir con la suma de los subtotales debido al redondeo en miles.

Cuadro 4.3 Principales indicadores por áreas geográficas. Total de 31 aglomerados urbanos. Tercer trimestre de 2011

Área geográfica	Tasas de					
	Actividad	Empleo	Desocupación	Subocupación	Subocupación Demandante	Subocupación No demandante
Total 31 aglomerados urbanos	46,7	43,4	7,2	8,8	6,0	2,8
Aglomerados del Interior sin GBA	44,1	41,2	6,6	8,0	6,0	2,0
Gran Buenos Aires	49,1	45,3	7,8	9,4	6,1	3,4
Ciudad de Buenos Aires (¹)	54,8	51,9	5,2	8,2	5,0	3,3
Partidos del Gran Buenos Aires (GBA) (¹)	47,5	43,4	8,6	9,9	6,4	3,4
Cuyo	42,8	40,6	5,0	6,9	5,8	1,1
Gran Mendoza (¹)	45,6	43,7	4,1	7,8	6,7	1,2
Gran San Juan (²)	39,0	35,8	8,1	6,5	5,4	1,1
San Luis - El Chorrillo (²)	38,9	38,2	1,9	3,3	2,8	0,5
Noreste	38,8	37,5	3,4	5,5	4,0	1,5
Corrientes (²)	40,8	39,0	4,5	4,1	3,3	0,7
Formosa (²)	34,4	33,6	2,3	1,7	0,8	0,9
Gran Resistencia (²)	38,8	37,5	3,4	7,4	5,6	1,7
Posadas (²)	40,0	38,8	3,0	7,4	4,8	2,6
Noroeste	43,3	40,6	6,4	9,2	7,0	2,2
Gran Catamarca (²)	43,9	39,3	10,4	8,9	7,6	1,3
Gran Tucumán - Tafí Viejo (¹)	43,6	42,1	3,3	8,1	5,5	2,6
Jujuy - Palpalá (²)	42,6	40,9	3,9	8,6	7,2	1,4
La Rioja (²)	43,1	41,4	3,9	7,2	5,4	1,9
Salta (¹)	44,7	40,4	9,7	10,4	7,6	2,8
Santiago del Estero - La Banda (²)	41,2	37,4	9,2	11,7	9,9	1,8
Pampeana	45,9	42,2	7,9	8,6	6,4	2,2
Bahía Blanca-Cerri (²)	46,1	40,7	11,6	5,3	3,9	1,4
Concordia (²)	38,9	36,9	5,1	5,7	5,1	0,7
Gran Córdoba (¹)	45,9	42,4	7,6	10,3	8,6	1,7
Gran la Plata (¹)	45,9	42,9	6,5	9,3	6,1	3,2
Gran Rosario (¹)	46,4	42,7	7,8	8,1	4,9	3,2
Gran Paraná (²)	47,0	42,8	8,9	11,2	8,8	2,5
Gran Santa Fe (¹)	43,3	39,2	9,5	7,0	6,2	0,8
Mar del Plata - Batán (¹)	49,4	44,8	9,3	9,2	6,8	2,4
Río Cuarto (²)	46,2	42,7	7,6	7,6	5,2	2,4
Santa Rosa - Toay (²)	45,0	44,3	1,7	4,4	3,4	1,0
San Nicolás - Villa Constitución (²)	41,2	38,5	6,6	5,5	3,8	1,7
Patagónica	45,2	43,2	4,5	5,6	3,8	1,8
Comodoro Rivadavia - Rada Tilly (²)	48,3	46,0	4,8	3,7	2,4	1,3
Neuquén - Plottier (²)	42,2	40,1	5,0	9,0	5,3	3,6
Río Gallegos (²)	48,2	47,1	2,3	1,3	1,2	0,2
Ushuaia - Río Grande (²)	46,5	44,5	4,3	4,6	3,5	1,1
Rawson - Trelew (²)	45,7	42,8	6,2	6,2	5,1	1,1
Viedma - Carmen de Patagones (²)	43,5	42,6	2,0	5,0	3,3	1,7
Total aglomerados de 500.000 y más habitantes	42,0	39,6	5,9	6,8	5,2	1,6
Total aglomerados de menos de 500.000 habitantes	47,9	44,3	7,5	9,3	6,2	3,0

(¹) Aglomerados de 500.000 y más habitantes.

(²) Aglomerados de menos de 500.000 habitantes.

4. TRABAJO Y EMPLEO

**Cuadro 4.4 Evolución de la tasa de actividad. Total de 31 aglomerados urbanos.
Primer trimestre de 2010 a tercer trimestre de 2011**

Área geográfica	Año 2010				Año 2011		
	1°	2°	3°	4°	1°	2°	3°
Total 31 aglomerados urbanos	46,0	46,1	45,9	45,8	45,8	46,6	46,7
Aglomerados del Interior sin GBA	43,5	43,3	43,0	43,0	43,6	44,0	44,1
Regiones							
Gran Buenos Aires	48,3	48,6	48,6	48,3	47,8	49,1	49,1
Ciudad de Buenos Aires (¹)	53,8	55,0	53,9	53,7	54,9	55,5	54,8
Partidos del Gran Buenos Aires (GBA) (¹)	46,7	46,6	47,1	46,7	45,7	47,2	47,5
Cuyo	43,2	42,1	40,6	40,7	41,1	41,4	42,8
Gran Mendoza (¹)	44,6	43,6	42,3	42,5	42,9	44,2	45,6
Gran San Juan (²)	41,8	40,6	38,4	37,6	38,4	37,1	39,0
San Luis - El Chorrillo (²)	40,0	38,7	38,4	39,7	39,4	39,0	38,9
Noreste	35,3	36,2	36,9	35,4	36,5	38,5	38,8
Corrientes (²)	38,6	38,4	39,2	38,5	40,1	43,3	40,8
Formosa (²)	33,2	32,4	32,1	32,3	33,2	33,2	34,4
Gran Resistencia (²)	33,4	33,0	34,1	31,4	31,7	33,9	38,8
Posadas (²)	35,7	40,8	41,8	39,5	41,1	43,0	40,0
Noroeste	42,2	42,4	42,3	42,0	42,4	42,6	43,3
Gran Catamarca (²)	41,6	40,0	40,7	41,3	42,0	41,0	43,9
Gran Tucumán - Tafí Viejo (¹)	44,2	44,6	43,3	42,5	42,9	43,3	43,6
Jujuy - Palpalá (²)	42,0	41,2	40,5	40,4	42,7	42,6	42,6
La Rioja (²)	41,3	39,6	42,3	42,8	42,7	43,9	43,1
Salta (¹)	43,1	45,0	45,7	44,7	44,2	44,4	44,7
Santiago del Estero - La Banda (²)	37,3	37,2	37,6	37,9	38,5	39,1	41,2
Pampeana	46,0	45,6	45,3	45,5	46,2	46,1	45,9
Bahía Blanca-Cerri (²)	46,7	47,8	46,5	47,7	48,6	46,0	46,1
Concordia (²)	41,0	41,7	39,7	39,0	37,6	41,3	38,9
Gran Córdoba (¹)	45,6	45,0	45,7	45,5	48,9	47,2	45,9
Gran La Plata (¹)	44,4	45,3	45,7	45,3	45,3	45,5	45,9
Gran Rosario (¹)	48,2	46,8	46,0	45,9	46,4	47,0	46,4
Gran Paraná (²)	42,9	46,9	44,6	44,5	45,0	46,1	47,0
Gran Santa Fe (¹)	45,4	42,7	42,8	43,5	43,2	44,4	43,3
Mar del Plata - Batán (¹)	48,5	47,4	46,4	49,2	46,9	47,1	49,4
Río Cuarto (²)	47,8	46,4	45,4	46,5	47,5	46,8	46,2
Santa Rosa - Toay (²)	42,8	43,8	45,6	44,0	43,0	44,1	45,0
San Nicolás - Villa Constitución (²)	40,4	42,3	41,3	41,3	39,2	40,7	41,2
Patagónica	44,0	44,1	43,5	44,3	44,9	46,1	45,2
Comodoro Rivadavia - Rada Tilly (²)	40,6	40,2	40,8	43,5	43,5	46,3	48,3
Neuquén - Plottier (²)	42,4	42,5	42,2	43,0	43,9	45,2	42,2
Río Gallegos (²)	46,6	49,5	47,8	46,2	46,8	49,2	48,2
Ushuaia - Río Grande (²)	47,9	47,1	44,9	45,8	47,0	48,7	46,5
Rawson - Trelew (²)	44,8	45,0	43,9	45,3	46,1	45,4	45,7
Viedma - Carmen de Patagones (²)	44,9	44,4	44,9	44,3	43,4	42,6	43,5
Total aglomerados de 500.000 y más habitantes	40,6	40,9	40,6	40,4	41,0	41,7	42,0
Total aglomerados de menos de 500.000 habitantes	47,4	47,4	47,3	47,2	47,0	47,9	47,9

(¹) Aglomerados de 500.000 y más habitantes.

(²) Aglomerados de menos de 500.000 habitantes.

**Cuadro 4.5 Evolución de la tasa de empleo. Total de 31 aglomerados urbanos.
Primer trimestre de 2010 a tercer trimestre de 2011**

Área geográfica	Año 2010				Año 2011		
	1°	2°	3°	4°	1°	2°	3°
Total 31 aglomerados urbanos	42,2	42,5	42,5	42,4	42,4	43,2	43,4
Aglomerados del Interior sin GBA	40,0	40,1	40,2	40,2	40,6	41,0	41,2
Regiones							
Gran Buenos Aires	44,3	44,6	44,6	44,4	44,0	45,2	45,3
Ciudad de Buenos Aires (¹)	50,0	51,9	50,9	50,4	51,4	52,1	51,9
Partidos del Gran Buenos Aires (GBA) (¹)	42,6	42,4	42,7	42,7	41,8	43,2	43,4
Cuyo	40,5	39,8	38,8	38,9	39,2	39,4	40,6
Gran Mendoza (¹)	41,9	41,4	40,7	40,9	40,7	41,9	43,7
Gran San Juan (²)	38,4	37,4	35,5	35,1	36,5	35,1	35,8
San Luis - El Chorrillo (²)	39,1	38,1	37,7	39,4	38,6	38,1	38,2
Noreste	34,2	34,9	35,1	34,3	35,4	36,9	37,5
Corrientes (²)	36,8	37,2	36,6	37,1	38,8	40,4	39,0
Formosa (²)	32,4	31,6	31,4	31,5	32,5	32,5	33,6
Gran Resistencia (²)	32,2	31,6	32,4	31,1	30,9	33,0	37,5
Posadas (²)	35,0	38,9	39,7	37,6	39,7	41,6	38,8
Noroeste	38,5	39,4	39,3	39,2	39,2	39,7	40,6
Gran Catamarca (²)	37,4	36,5	37,1	37,8	36,9	37,3	39,3
Gran Tucumán - Tafí Viejo (¹)	40,3	42,3	40,9	40,2	40,8	41,3	42,1
Jujuy - Palpalá (²)	39,3	38,3	38,5	38,7	40,1	40,5	40,9
La Rioja (²)	38,4	38,1	40,3	39,9	40,0	41,4	41,4
Salta (¹)	38,3	40,2	40,4	40,6	39,1	39,3	40,4
Santiago del Estero - La Banda (²)	34,7	34,9	35,4	35,9	36,1	36,7	37,4
Pampeana	41,6	41,4	42,0	42,1	42,6	42,6	42,2
Bahía Blanca-Cerri (²)	42,4	42,9	43,1	44,4	44,3	42,2	40,7
Concordia (²)	36,7	37,3	37,4	37,4	34,8	38,6	36,9
Gran Córdoba (¹)	41,3	41,2	42,4	42,1	44,7	44,1	42,4
Gran la Plata (¹)	40,3	41,3	43,5	42,8	42,3	42,6	42,9
Gran Rosario (¹)	43,0	42,6	42,3	42,3	43,2	43,5	42,7
Gran Paraná (²)	40,1	41,2	40,5	39,6	39,6	41,1	42,8
Gran Santa Fe (¹)	41,1	37,8	40,0	39,7	40,2	40,7	39,2
Mar del Plata - Batán (¹)	44,4	43,5	42,7	44,9	43,2	42,0	44,8
Río Cuarto (²)	42,8	41,2	40,8	42,5	43,3	43,3	42,7
Santa Rosa - Toay (²)	41,3	42,1	43,3	43,0	41,1	42,2	44,3
San Nicolás - Villa Constitución (²)	36,9	38,6	38,4	38,1	36,4	37,7	38,5
Patagónica	40,8	41,5	41,4	42,0	42,2	43,5	43,2
Comodoro Rivadavia - Rada Tilly (²)	38,9	38,3	39,4	41,9	41,3	43,9	46,0
Neuquén - Plottier (²)	38,6	40,3	40,6	40,6	40,3	41,7	40,1
Río Gallegos (²)	45,4	48,8	46,6	45,1	45,7	48,2	47,1
Ushuaia - Río Grande (²)	43,3	42,9	41,8	42,4	43,0	45,3	44,5
Rawson - Trelew (²)	42,2	41,5	40,8	42,1	44,1	43,4	42,8
Viedma - Carmen de Patagones (²)	40,8	41,3	41,9	42,0	41,5	40,5	42,6
Total aglomerados de 500.000 y más habitantes	37,9	38,1	38,1	38,2	38,5	39,2	39,6
Total aglomerados de menos de 500.000 habitantes	43,3	43,6	43,7	43,5	43,4	44,2	44,3

(¹) Aglomerados de 500.000 y más habitantes.

(²) Aglomerados de menos de 500.000 habitantes.

4. TRABAJO Y EMPLEO

Cuadro 4.6 Evolución de la tasa de desocupación. Total de 31 aglomerados urbanos. Primer trimestre de 2010 a tercer trimestre de 2011

Área geográfica	Año 2010				Año 2011		
	1°	2°	3°	4°	1°	2°	3°
Total 31 aglomerados urbanos	8,3	7,9	7,5	7,3	7,4	7,3	7,2
Aglomerados del Interior sin GBA	8,1	7,5	6,5	6,4	6,8	6,7	6,6
Regiones							
Gran Buenos Aires	8,4	8,1	8,2	8,0	7,9	7,9	7,8
Ciudad de Buenos Aires (¹)	7,2	5,6	5,5	6,2	6,4	6,2	5,2
Partidos del Gran Buenos Aires (GBA) (¹)	8,8	9,0	9,2	8,7	8,4	8,5	8,6
Cuyo	6,2	5,4	4,5	4,2	4,6	5,0	5,0
Gran Mendoza (¹)	6,0	5,0	3,7	3,8	4,9	5,3	4,1
Gran San Juan (²)	8,3	7,8	7,6	6,7	5,1	5,5	8,1
San Luis - El Chorrillo (²)	2,2	1,5	1,8	0,8	2,1	2,3	1,9
Noreste	3,3	3,7	5,1	3,0	2,9	4,1	3,4
Corrientes (²)	4,9	3,1	6,8	3,7	3,3	6,8	4,5
Formosa (²)	2,5	2,5	2,2	2,3	2,0	2,2	2,3
Gran Resistencia (²)	3,5	4,2	5,0	0,9	2,3	2,7	3,4
Posadas (²)	1,7	4,7	5,0	5,0	3,4	3,4	3,0
Noroeste	8,7	7,0	7,1	6,6	7,6	6,9	6,4
Gran Catamarca (²)	10,0	8,9	9,0	8,5	12,2	9,0	10,4
Gran Tucumán - Tafí Viejo (¹)	8,7	5,2	5,4	5,6	4,9	4,4	3,3
Jujuy - Palpalá (²)	6,4	7,1	5,0	4,1	6,3	5,0	3,9
La Rioja (²)	7,1	3,8	4,8	6,8	6,2	5,8	3,9
Salta (¹)	11,1	10,6	11,5	9,2	11,7	11,5	9,7
Santiago del Estero - La Banda (²)	6,9	6,2	5,6	5,5	6,3	6,1	9,2
Pampeana	9,4	9,2	7,2	7,6	7,8	7,7	7,9
Bahía Blanca-Cerri (²)	9,3	10,2	7,4	6,9	8,9	8,3	11,6
Concordia (²)	10,6	10,5	6,0	4,2	7,4	6,7	5,1
Gran Córdoba (¹)	9,3	8,4	7,0	7,5	8,4	6,6	7,6
Gran La Plata (¹)	9,3	8,9	4,7	5,7	6,8	6,3	6,5
Gran Rosario (¹)	10,8	9,0	8,0	7,8	7,0	7,4	7,8
Gran Paraná (²)	6,7	12,2	9,2	11,0	11,9	11,0	8,9
Gran Santa Fe (¹)	9,6	11,4	6,5	8,8	6,9	8,3	9,5
Mar del Plata - Batán (¹)	8,5	8,3	8,0	8,7	7,8	11,0	9,3
Río Cuarto (²)	10,3	11,2	10,2	8,7	8,8	7,5	7,6
Santa Rosa - Toay (²)	3,6	3,7	5,1	2,3	4,4	4,2	1,7
San Nicolás - Villa Constitución (²)	8,6	8,8	7,2	7,8	7,1	7,4	6,6
Patagónica	7,1	5,8	4,9	5,3	6,1	5,8	4,5
Comodoro Rivadavia - Rada Tilly (²)	4,2	4,8	3,4	3,6	5,1	5,2	4,8
Neuquén - Plottier (²)	9,0	5,3	3,9	5,6	8,2	7,7	5,0
Río Gallegos (²)	2,6	1,4	2,6	2,5	2,4	2,2	2,3
Ushuaia - Río Grande (²)	9,7	8,8	6,9	7,3	8,4	7,0	4,3
Rawson - Trelew (²)	5,8	7,7	7,0	7,0	4,4	4,6	6,2
Viedma - Carmen de Patagones (²)	9,0	7,1	6,7	5,2	4,4	4,9	2,0
Total aglomerados de 500.000 y más habitantes	6,6	6,6	6,0	5,4	6,1	5,9	5,9
Total aglomerados de menos de 500.000 habitantes	8,6	8,1	7,8	7,7	7,7	7,7	7,5

(¹) Aglomerados de 500.000 y más habitantes.

(²) Aglomerados de menos de 500.000 habitantes.

**Cuadro 4.7 Evolución de la tasa de subocupación. Total de 31 aglomerados urbanos.
Primer trimestre de 2010 a tercer trimestre de 2011**

Área geográfica	Año 2010				Año 2011		
	1°	2°	3°	4°	1°	2°	3°
Total 31 aglomerados urbanos	9,2	9,9	8,8	8,4	8,2	8,4	8,8
Aglomerados del Interior sin GBA	8,5	8,8	8,1	7,5	7,2	7,5	8,0
Regiones							
Gran Buenos Aires	9,8	10,8	9,4	9,0	9,1	9,1	9,4
Ciudad de Buenos Aires (¹)	7,3	9,0	5,8	7,7	6,1	7,3	8,2
Partidos del Gran Buenos Aires (GBA) (¹)	10,7	11,4	10,6	9,5	10,2	9,7	9,9
Cuyo	6,9	7,7	7,3	7,9	6,7	8,2	6,9
Gran Mendoza (¹)	8,1	8,6	9,0	9,3	7,2	8,7	7,8
Gran San Juan (²)	5,2	8,0	5,6	7,4	7,2	7,7	6,5
San Luis - El Chorrillo (²)	4,6	2,9	3,3	2,7	3,6	6,4	3,3
Noreste	3,2	4,5	4,2	3,8	2,9	4,8	5,5
Corrientes (²)	3,9	4,1	3,0	2,7	3,3	6,5	4,1
Formosa (²)	1,2	2,8	3,3	2,7	1,5	1,6	1,7
Gran Resistencia (²)	3,5	5,1	5,0	3,9	1,2	3,0	7,4
Posadas (²)	3,4	5,6	5,2	6,0	5,2	6,5	7,4
Noroeste	9,0	10,0	7,9	7,2	8,8	8,3	9,2
Gran Catamarca (²)	3,4	3,8	5,3	4,7	6,8	8,4	8,9
Gran Tucumán - Tafí Viejo (¹)	8,9	11,5	7,9	7,8	11,1	7,1	8,1
Jujuy - Palpalá (²)	10,0	11,1	7,6	7,1	6,8	7,2	8,6
La Rioja (²)	4,4	4,1	3,3	1,8	10,3	9,8	7,2
Salta (¹)	11,6	12,1	10,8	8,0	7,4	10,6	10,4
Santiago del Estero - La Banda (²)	9,9	7,8	7,6	8,7	7,6	7,8	11,7
Pampeana	10,3	9,8	9,6	8,6	7,9	8,0	8,6
Bahía Blanca-Cerri (²)	4,6	3,8	5,8	3,2	3,3	6,4	5,3
Concordia (²)	6,6	11,9	12,1	8,3	8,1	6,8	5,7
Gran Córdoba (¹)	10,3	11,5	12,0	8,3	9,1	9,6	10,3
Gran la Plata (¹)	12,6	8,0	6,6	5,5	6,7	8,4	9,3
Gran Rosario (¹)	11,1	9,5	8,5	9,7	8,9	6,8	8,1
Gran Paraná (²)	13,2	12,3	11,8	10,3	11,6	10,0	11,2
Gran Santa Fe (¹)	11,3	11,3	12,3	12,6	6,0	9,1	7,0
Mar del Plata - Batán (¹)	11,0	13,0	10,2	10,0	8,1	8,5	9,2
Río Cuarto (²)	5,1	4,9	7,9	8,5	7,0	4,6	7,6
Santa Rosa - Toay (²)	6,7	4,7	5,8	6,1	2,8	2,4	4,4
San Nicolás - Villa Constitución (²)	3,8	4,8	6,1	8,0	4,4	3,6	5,5
Patagónica	4,7	5,5	4,8	5,2	3,8	4,8	5,6
Comodoro Rivadavia - Rada Tilly (²)	1,6	1,1	0,8	4,8	2,8	5,3	3,7
Neuquén - Plottier (²)	5,4	7,4	6,4	6,7	5,2	4,2	9,0
Río Gallegos (²)	2,0	5,5	4,9	3,2	2,0	2,2	1,3
Ushuaia - Río Grande (²)	3,6	4,8	3,0	4,0	2,6	5,3	4,6
Rawson - Trelew (²)	7,2	6,3	7,6	4,2	4,3	6,9	6,2
Viedma - Carmen de Patagones (²)	8,8	6,5	5,0	6,9	4,1	5,5	5,0
Total aglomerados de 500.000 y más habitantes	5,6	6,2	5,9	5,7	5,4	6,2	6,8
Total aglomerados de menos de 500.000 habitantes	10,0	10,7	9,4	8,9	8,9	8,9	9,3

(¹) Aglomerados de 500.000 y más habitantes.

(²) Aglomerados de menos de 500.000 habitantes.

4. TRABAJO Y EMPLEO

Cuadro 4.8 Evolución de la tasa de subocupación demandante. Total de 31 aglomerados urbanos. Primer trimestre de 2010 a tercer trimestre de 2011

Área geográfica	Año 2010				Año 2011		
	1°	2°	3°	4°	1°	2°	3°
Total 31 aglomerados urbanos	6,6	6,7	6,1	5,5	5,8	5,7	6,0
Aglomerados del Interior sin GBA	6,5	6,8	6,4	5,6	5,5	5,7	6,0
Regiones							
Gran Buenos Aires	6,6	6,7	6,0	5,5	6,0	5,7	6,1
Ciudad de Buenos Aires (¹)	5,3	4,5	3,2	4,2	3,9	4,2	5,0
Partidos del Gran Buenos Aires (GBA) (¹)	7,0	7,4	6,9	5,9	6,8	6,2	6,4
Cuyo	5,7	6,1	6,1	6,4	5,7	6,6	5,8
Gran Mendoza (¹)	7,0	7,8	8,0	8,4	6,4	7,1	6,7
Gran San Juan (²)	3,5	4,3	3,5	4,1	5,5	6,0	5,4
San Luis - El Chorrillo (²)	4,0	2,2	2,7	1,9	3,1	5,8	2,8
Noreste	2,5	3,5	3,1	3,2	2,3	3,8	4,0
Corrientes (²)	3,6	3,1	2,8	2,4	2,7	5,5	3,3
Formosa (²)	1,0	2,4	1,9	1,8	0,8	1,1	0,8
Gran Resistencia (²)	2,4	3,3	3,4	2,7	0,9	1,8	5,6
Posadas (²)	2,4	5,0	3,9	5,5	4,4	5,3	4,8
Noroeste	7,0	8,3	6,3	5,4	6,7	6,2	7,0
Gran Catamarca (²)	2,9	3,5	4,3	3,9	6,4	6,8	7,6
Gran Tucumán - Tafí Viejo (¹)	6,3	9,2	6,5	5,3	8,2	5,0	5,5
Jujuy - Palpalá (²)	7,6	9,9	5,7	6,3	4,9	5,8	7,2
La Rioja (²)	3,8	2,7	2,0	1,4	7,0	6,8	5,4
Salta (¹)	8,9	10,3	7,8	5,7	5,3	7,6	7,6
Santiago del Estero - La Banda (²)	9,2	7,2	7,3	7,7	7,1	6,7	9,9
Pampeana	7,7	7,4	7,4	6,2	5,9	6,0	6,4
Bahía Blanca-Cerri (²)	3,0	2,8	4,1	2,5	2,6	5,2	3,9
Concordia (²)	5,9	8,5	9,1	7,4	6,5	5,6	5,1
Gran Córdoba (¹)	8,0	9,5	10,3	7,1	7,3	7,8	8,6
Gran la Plata (¹)	8,5	5,5	4,5	2,4	3,8	5,1	6,1
Gran Rosario (¹)	8,3	6,6	5,7	6,5	6,9	4,5	4,9
Gran Paraná (²)	7,9	8,0	9,8	7,4	8,8	7,9	8,8
Gran Santa Fe (¹)	9,4	9,4	11,0	11,7	5,2	7,8	6,2
Mar del Plata - Batán (¹)	9,2	9,8	7,3	5,4	5,2	6,4	6,8
Río Cuarto (²)	3,9	4,0	6,2	6,9	5,0	3,0	5,2
Santa Rosa - Toay (²)	4,6	3,0	5,5	5,0	1,4	1,6	3,4
San Nicolás - Villa Constitución (²)	2,8	3,4	4,5	6,2	3,6	2,8	3,8
Patagónica	3,3	4,0	3,3	3,2	2,5	3,5	3,8
Comodoro Rivadavia - Rada Tilly (²)	1,1	0,9	0,4	2,6	1,4	3,0	2,4
Neuquén - Plottier (²)	3,2	5,6	3,7	3,9	2,9	2,4	5,3
Río Gallegos (²)	1,5	4,8	4,5	2,2	1,9	1,6	1,2
Ushuaia - Río Grande (²)	3,0	3,0	2,2	2,8	1,4	4,0	3,5
Rawson - Trelew (²)	5,4	4,1	6,5	3,7	4,1	6,7	5,1
Viedma - Carmen de Patagones (²)	6,1	4,5	2,1	3,1	3,0	4,3	3,3
Total aglomerados de 500.000 y más habitantes	4,2	4,6	4,5	4,3	4,1	4,8	5,2
Total aglomerados de menos de 500.000 habitantes	7,1	7,2	6,5	5,8	6,1	5,9	6,2

(¹) Aglomerados de 500.000 y más habitantes.

(²) Aglomerados de menos de 500.000 habitantes.

Cuadro 4.9 Evolución de la tasa de subocupación no demandante. Total de 31 aglomerados urbanos. Primer trimestre de 2010 a tercer trimestre de 2011

Área geográfica	Año 2010				Año 2011		
	1°	2°	3°	4°	1°	2°	3°
Total 31 aglomerados urbanos	2,7	3,1	2,7	2,8	2,4	2,7	2,8
Aglomerados del Interior sin GBA	2,0	2,0	1,8	1,9	1,7	1,8	2,0
Regiones							
Gran Buenos Aires	3,2	4,1	3,4	3,5	3,1	3,4	3,4
Ciudad de Buenos Aires (¹)	2,0	4,4	2,6	3,5	2,1	3,1	3,3
Partidos del Gran Buenos Aires (GBA) (¹)	3,7	4,0	3,7	3,6	3,4	3,5	3,4
Cuyo	1,2	1,6	1,2	1,5	1,0	1,5	1,1
Gran Mendoza (¹)	1,1	0,8	1,0	0,9	0,8	1,6	1,2
Gran San Juan (²)	1,7	3,6	2,1	3,3	1,7	1,8	1,1
San Luis - El Chorrillo (²)	0,6	0,7	0,6	0,7	0,5	0,7	0,5
Noreste	0,7	1,0	1,0	0,6	0,6	1,0	1,5
Corrientes (²)	0,3	1,0	0,2	0,2	0,6	0,9	0,7
Formosa (²)	0,2	0,4	1,4	0,9	0,8	0,5	0,9
Gran Resistencia (²)	1,1	1,8	1,6	1,1	0,3	1,2	1,7
Posadas (²)	1,0	0,6	1,3	0,5	0,8	1,2	2,6
Noroeste	2,0	1,6	1,6	1,7	2,1	2,1	2,2
Gran Catamarca (²)	0,5	0,3	0,9	0,8	0,5	1,6	1,3
Gran Tucumán - Tafí Viejo (¹)	2,6	2,3	1,5	2,5	2,9	2,1	2,6
Jujuy - Palpalá (²)	2,4	1,2	1,9	0,8	1,9	1,4	1,4
La Rioja (²)	0,7	1,4	1,3	0,4	3,3	2,9	1,9
Salta (¹)	2,6	1,9	2,9	2,3	2,1	2,9	2,8
Santiago del Estero - La Banda (²)	0,8	0,6	0,2	1,0	0,5	1,1	1,8
Pampeana	2,5	2,4	2,1	2,4	2,0	2,0	2,2
Bahía Blanca-Cerri (²)	1,6	1,0	1,7	0,6	0,6	1,2	1,4
Concordia (²)	0,7	3,3	3,0	0,9	1,5	1,2	0,7
Gran Córdoba (¹)	2,3	2,1	1,7	1,2	1,8	1,8	1,7
Gran la Plata (¹)	4,1	2,5	2,1	3,2	2,8	3,3	3,2
Gran Rosario (¹)	2,8	2,9	2,8	3,2	2,1	2,3	3,2
Gran Paraná (²)	5,3	4,3	1,9	2,9	2,9	2,1	2,5
Gran Santa Fe (¹)	1,8	1,8	1,3	0,9	0,8	1,3	0,8
Mar del Plata - Batán (¹)	1,8	3,2	2,9	4,6	2,9	2,1	2,4
Río Cuarto (²)	1,1	0,9	1,7	1,6	2,0	1,6	2,4
Santa Rosa - Toay (²)	2,0	1,7	0,4	1,1	1,3	0,7	1,0
San Nicolás - Villa Constitución (²)	1,0	1,4	1,6	1,7	0,9	0,8	1,7
Patagónica	1,5	1,5	1,5	2,0	1,3	1,3	1,8
Comodoro Rivadavia - Rada Tilly (²)	0,6	0,2	0,4	2,2	1,5	2,3	1,3
Neuquén - Plottier (²)	2,2	1,8	2,7	2,8	2,3	1,7	3,6
Río Gallegos (²)	0,5	0,7	0,4	1,0	0,2	0,6	0,2
Ushuaia - Río Grande (²)	0,6	1,8	0,8	1,3	1,2	1,3	1,1
Rawson - Trelew (²)	1,8	2,2	1,1	0,4	0,2	0,3	1,1
Viedma - Carmen de Patagones (²)	2,7	2,0	2,9	3,9	1,2	1,2	1,7
Total aglomerados de 500.000 y más habitantes	1,4	1,6	1,4	1,4	1,2	1,3	1,6
Total aglomerados de menos de 500.000 habitantes	3,0	3,5	2,9	3,1	2,7	3,0	3,0

(¹) Aglomerados de 500.000 y más habitantes.

(²) Aglomerados de menos de 500.000 habitantes.

4. TRABAJO Y EMPLEO

Cuadro 4.10 Estimaciones de la tasa de desocupación abierta y de sus respectivos coeficientes de variación, intervalos del 90% de confianza. Total de 31 Aglomerados urbanos. Tercer trimestre de 2011

Área geográfica	3° trimestre 2011			
	Desocupación	Coeficiente de variación	Intervalo de confianza	
			Límite inferior	Límite superior
Total 31 aglomerados urbanos	7,2	3,8	6,8	7,7
Aglomerados del Interior sin GBA	6,6	4,1	6,1	7,0
Gran Buenos Aires	7,8	5,9	7,0	8,5
Ciudad de Buenos Aires (¹)	5,2	13,7	4,1	6,4
Partidos del Gran Buenos Aires (GBA) (¹)	8,6	6,5	7,7	9,6
Cuyo	5,0	10,9	4,1	5,8
Gran Mendoza (¹)	4,1	15,5	3,1	5,2
Gran San Juan (²)	8,1	16,4	5,9	10,3
San Luis - El Chorrillo (²)	1,9	29,0	1,0	2,8
Noreste	3,4	12,3	2,7	4,1
Corrientes (²)	4,5	20,3	3,0	5,9
Formosa (²)	2,3	28,1	1,2	3,3
Gran Resistencia (²)	3,4	21,8	2,1	4,6
Posadas (²)	3,0	28,9	1,6	4,5
Noroeste	6,4	6,8	5,6	7,1
Gran Catamarca (²)	10,4	12,7	8,3	12,6
Gran Tucumán - Tafí Viejo (¹)	3,3	17,0	2,4	4,2
Jujuy - Palpalá (²)	3,9	24,5	2,3	5,5
La Rioja (²)	3,9	21,8	2,5	5,4
Salta (¹)	9,7	12,4	7,7	11,7
Santiago del Estero - La Banda (²)	9,2	12,7	7,2	11,1
Pampeana	7,9	5,8	7,2	8,7
Bahía Blanca-Cerri (²)	11,6	15,6	8,6	14,6
Concordia (²)	5,1	24,8	3,0	7,3
Gran Córdoba (¹)	7,6	14,1	5,9	9,4
Gran la Plata (¹)	6,5	17,8	4,6	8,4
Gran Rosario (¹)	7,8	12,4	6,2	9,4
Gran Paraná (²)	8,9	14,2	6,8	11,0
Gran Santa Fe (¹)	9,5	13,2	7,4	11,5
Mar del Plata - Batán (¹)	9,3	21,6	6,0	12,6
Río Cuarto (²)	7,6	17,3	5,4	9,7
Santa Rosa - Toay (²)	1,7	30,7	0,8	2,5
San Nicolás - Villa Constitución (²)	6,6	15,0	5,0	8,2
Patagónica	4,5	10,4	3,7	5,2
Comodoro Rivadavia - Rada Tilly (²)	4,8	29,0	2,5	7,1
Neuquén - Plottier (²)	5,0	20,6	3,3	6,7
Río Gallegos (²)	2,3	25,0	1,3	3,2
Ushuaia - Río Grande (²)	4,3	21,5	2,8	5,8
Rawson - Trelew (²)	6,2	16,7	4,5	7,9
Viedma - Carmen de Patagones (²)	2,0	37,4	0,8	3,3
Total aglomerados de 500.000 y más habitantes	5,9	4,7	5,4	6,3
Total aglomerados de menos de 500.000 habitantes	7,5	4,4	7,0	8,1

(¹) Aglomerados de 500.000 y más habitantes.

(²) Aglomerados de menos de 500.000 habitantes.

Pobreza e ingresos

Cuadros	Página
5.1 Pobreza e indigencia en hogares y personas. Total 31 aglomerados urbanos. Primer semestre de 2003 al primer semestre de 2011	143
5.2 Pobreza e indigencia en hogares y personas. Total 31 aglomerados urbanos y regiones estadísticas. Primer semestre de 2011	144
5.3 Pobreza en hogares y personas. Total 31 aglomerados urbanos y regiones estadísticas. Primer semestre de 2009 al primer semestre de 2011	145
5.4 Indigencia en hogares y personas. Total 31 aglomerados urbanos y regiones estadísticas. Primer semestre de 2009 al primer semestre de 2011	146

Pobreza e ingresos en los aglomerados de la Encuesta Permanente de Hogares

La Encuesta Permanente de Hogares (EPH) es un programa nacional que tiene por objeto relevar las características sociodemográficas y socioeconómicas de la población.

La estimación de la incidencia de Pobreza e Indigencia se realiza a partir de la información obtenida por la encuesta.

Se difunden en este Informe los resultados de la incidencia de Pobreza e Indigencia en hogares y personas para el total de aglomerados urbanos, correspondientes al primer semestre de 2011.

Las estimaciones reflejan la continuidad de una pendiente descendente de las tasas que se inicia en el 1º semestre de 2003.

METODOLOGÍA GENERAL DE CÁLCULO DE LÍNEA DE POBREZA Y LÍNEA DE INDIGENCIA

El método de Líneas de Pobreza e Indigencia se caracteriza por la comparación de los totales de ingreso declarados por los miembros del hogar, con los ingresos estimados requeridos para la satisfacción de las necesidades de las personas.

Esto implica que no se identifican necesidades no satisfechas sino que se asume que los hogares cuyos ingresos son inferiores a las correspondientes líneas, pueden ser caracterizados como pobres o como pobres indigentes.

La estimación de la incidencia de indigencia se realiza comparando los totales de ingresos declarados por los miembros del hogar entrevistado con la línea de indigencia correspondiente, según características de sus componentes.

La línea de indigencia se establece a partir del valor monetario de la Canasta Básica Alimentaria (*), que representa a los productos requeridos para la cobertura de un umbral mínimo de necesidades energéticas y proteicas de cada miembro del hogar.

La línea de pobreza representa el valor monetario de una Canasta Básica Total (CBT), canasta de bienes y servicios obtenida a través de la ampliación de la Canasta Básica Alimentaria. Los hogares cuyos ingresos sean menores a la CBT se caracterizan en el estudio como pobres.

Ambas canastas no son homogéneas para toda la población de referencia y se ajustan de acuerdo con algunas características de los hogares y sus componentes.

(*) Para más detalle consultar los documentos "Encuesta Permanente de Hogares: Cambios metodológicos" y "La Nueva Encuesta Permanente de Hogares de Argentina", en la página web del INDEC: www.indec.gov.ar

Cuadro 5.1 Pobreza e indigencia en hogares y personas. Total 31 aglomerados urbanos. Primer semestre de 2003 al primer semestre de 2011

	Semestres						Trimestres				Semestres							
	2003		2004		2005		2006		2007	4° 2007 /		2008		2009		2010		2011
	1° (*)	2°	1°	2°	1°	2°	1°	2° (†)	1° (‡)	1° 2008 (‡)	1°	2°	1°	2°	1°	2°	1°	
	%																	
Pobreza																		
Hogares	42,7	36,5	33,5	29,8	28,8	24,7	23,1	19,2	16,3	14,0	11,9	10,1	9,4	9,0	8,1	6,8	5,7	
Personas	54,0	47,8	44,3	40,2	38,9	33,8	31,4	26,9	23,4	20,6	17,8	15,3	13,9	13,2	12,0	9,9	8,3	
Indigencia																		
Hogares	20,4	15,1	12,1	10,7	9,7	8,4	8,0	6,3	5,7	4,4	3,8	3,3	3,1	3,0	2,7	2,1	2,2	
Personas	27,7	20,5	17,0	15,0	13,8	12,2	11,2	8,7	8,2	5,9	5,1	4,4	4,0	3,5	3,1	2,5	2,4	

(*) No incluye el aglomerado Gran Santa Fe, cuyo relevamiento no se realizó debido a las inundaciones.

(†) A partir del 2° semestre de 2006, los aglomerados pasaron a ser 31.

(‡) Durante el tercer trimestre de 2007 no se relevaron los aglomerados Gran Buenos Aires, Mar del Plata-Batán, Bahía Blanca-Cerri y Gran La Plata, por lo cual no resulta posible realizar las estimaciones correspondientes al segundo semestre de 2007. En virtud de ello se presenta una estimación semestral con los datos correspondientes a los trimestres mencionados.

Incidencia de la pobreza y la indigencia en hogares. Primer semestre de 2011

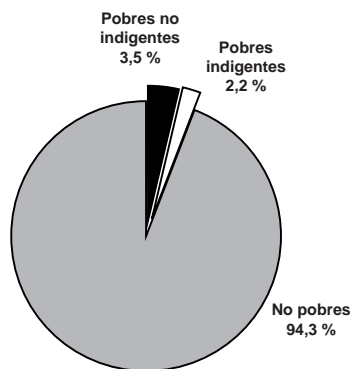

Incidencia de la pobreza y la indigencia en personas. Primer semestre de 2011

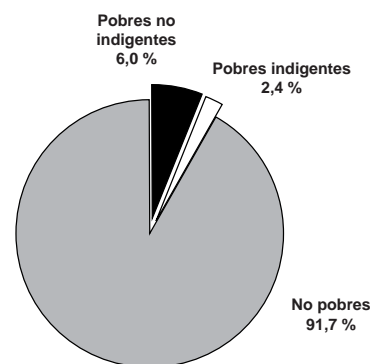

Los porcentajes presentados para el Total de 31 aglomerados urbanos (Cuadro 1) indican que, durante el 2° semestre de 2010, se encuentran por debajo de la línea de pobreza 527.000 hogares, los que incluyen 2.475.000 personas.

En ese conjunto, 168.000 hogares se encuentran, a su vez, bajo la línea de indigencia, lo que supone 619.000 personas indigentes.

Al observar los datos puede verse que la incidencia de la pobreza es mayor para las personas que para los hogares, lo que indica que, en promedio, los hogares pobres tienen más miembros que los no pobres. Es decir, que las diferencias no provienen de una metodología diferente, sino del tamaño de los hogares en ambos grupos.

Se presentan a continuación la proporción de hogares y personas pobres e indigentes para cada región estadística y cada uno de los 31 aglomerados relevados por la EPH, el conjunto de aglomerados de 500.000 y más habitantes y el conjunto de aglomerados de menos de 500.000 habitantes.

5. POBREZA E INGRESOS

Cuadro 5.2 Pobreza e indigencia en hogares y personas. Total 31 aglomerados urbanos y regiones estadísticas. Primer semestre de 2011

Región / Aglomerado	Pobreza		Indigencia	
	Hogares	Personas	Hogares	Personas
			%	
Total 31 aglomerados urbanos	5,7	8,3	2,2	2,4
Aglomerados del Interior sin GBA	6,0	8,5	2,1	2,3
Regiones				
Gran Buenos Aires	5,5	8,2	2,2	2,4
Ciudad de Buenos Aires (¹)	1,4	2,1	0,7	0,6
Partidos del Gran Buenos Aires (GBA) (¹)	7,2	10,0	2,8	3,0
Cuyo	4,8	6,9	1,3	1,5
Gran Mendoza (¹)	2,9	3,6	1,0	1,0
Gran San Juan (²)	9,1	12,8	1,9	2,5
San Luis - El Chorrillo (²)	4,5	7,8	0,9	1,3
Noreste	9,7	14,4	2,6	3,1
Corrientes (²)	10,7	16,2	2,5	3,3
Formosa (²)	7,0	10,5	1,5	1,7
Gran Resistencia (²)	12,1	18,0	3,9	4,8
Posadas (²)	7,6	10,9	1,7	1,9
Noroeste	6,8	9,6	1,4	1,3
Gran Catamarca (²)	10,0	12,8	2,8	2,7
Gran Tucumán - Tafí Viejo (¹)	6,0	8,3	1,7	1,6
Jujuy - Palpalá (²)	6,1	8,1	0,7	0,4
La Rioja (²)	7,6	12,0	1,7	2,1
Salta (¹)	5,9	9,2	0,7	0,8
Santiago del Estero - La Banda (²)	8,2	11,3	1,0	1,1
Pampeana	5,4	7,6	2,5	2,8
Bahía Blanca-Cerri (²)	4,3	5,9	2,1	2,3
Concordia (²)	8,4	11,5	2,5	2,3
Gran Córdoba (¹)	4,5	6,1	1,4	1,3
Gran la Plata (¹)	5,3	7,7	2,3	3,5
Gran Rosario (¹)	6,7	9,0	4,2	4,5
Gran Paraná (²)	7,4	10,3	3,6	3,7
Gran Santa Fe (¹)	4,7	7,6	1,2	1,4
Mar del Plata - Batán (¹)	4,7	5,8	2,6	2,5
Río Cuarto (²)	4,1	6,4	1,7	2,2
Santa Rosa - Toay (²)	5,3	7,2	2,9	3,3
San Nicolás - Villa Constitución (²)	7,7	10,6	3,2	3,5
Patagónica	4,2	5,6	1,8	1,7
Comodoro Rivadavia - Rada Tilly (²)	2,8	3,1	1,7	1,3
Neuquén - Plottier (²)	6,6	9,3	2,9	2,9
Río Gallegos (²)	1,3	1,7	0,8	0,7
Ushuaia - Río Grande (²)	2,3	2,0	1,9	1,5
Rawson - Trelew (²)	3,5	4,5	0,6	0,4
Viedma - Carmen de Patagones (²)	6,1	9,2	1,7	2,1
Total aglomerados de 500.000 y más habitantes	5,4	7,8	2,2	2,4
Total aglomerados de menos de 500.000 habitantes	7,2	10,4	2,1	2,3

(¹) Aglomerados de 500.000 y más habitantes.

(²) Aglomerados de menos de 500.000 habitantes.

Cuadro 5.3 Pobreza en hogares y personas. Total 31 aglomerados urbanos y regiones estadísticas. Primer semestre de 2009 al primer semestre de 2011

Región / Aglomerado	2009				2010				2011	
	1° Semestre		2° Semestre		1° Semestre		2° Semestre		1° Semestre	
	Hogares	Personas	Hogares	Personas	Hogares	Personas	Hogares	Personas	Hogares	Personas
	%									
Total 31 aglomerados urbanos	9,4	13,9	9,0	13,2	8,1	12,0	6,8	9,9	5,7	8,3
Aglomerados del Interior sin GBA	10,8	15,6	9,4	13,8	8,8	12,7	7,4	10,8	6,0	8,5
Regiones										
Gran Buenos Aires	8,2	12,4	8,7	12,6	7,6	11,2	6,2	9,1	5,5	8,2
Ciudad de Buenos Aires (¹)	4,6	7,3	4,5	6,1	3,4	3,7	3,1	4,2	1,4	2,1
Partidos del Gran Buenos Aires (GBA) (¹)	9,6	14,0	10,4	14,5	9,2	13,5	7,4	10,6	7,2	10,0
Cuyo	9,0	12,2	9,6	13,9	7,2	10,2	7,1	9,8	4,8	6,9
Gran Mendoza (¹)	7,2	9,2	7,9	11,3	5,3	7,6	5,0	7,0	2,9	3,6
Gran San Juan (²)	11,8	16,4	12,7	17,1	10,8	14,4	11,8	15,3	9,1	12,8
San Luis - El Chorrillo (²)	11,3	15,6	11,1	17,6	8,0	12,3	6,5	9,7	4,5	7,8
Noreste	18,1	25,6	16,7	23,5	15,7	21,8	13,1	18,5	9,7	14,4
Corrientes (²)	17,1	24,9	18,3	25,8	16,6	23,5	13,5	19,0	10,7	16,2
Formosa (²)	16,1	24,8	16,1	23,1	13,3	20,1	9,2	13,6	7,0	10,5
Gran Resistencia (²)	19,2	26,3	15,4	21,4	15,9	21,7	14,6	19,4	12,1	18,0
Posadas (²)	19,4	25,9	16,9	23,9	16,0	21,3	13,4	20,7	7,6	10,9
Noroeste	15,2	20,8	12,0	16,6	10,7	14,7	8,4	11,8	6,8	9,6
Gran Catamarca (²)	14,3	20,0	12,3	17,2	15,1	20,9	9,5	14,1	10,0	12,8
Gran Tucumán - Tafí Viejo (¹)	16,4	22,9	11,8	15,6	10,3	14,3	7,2	10,3	6,0	8,3
Jujuy - Palpalá (²)	13,2	17,1	13,3	17,3	10,3	14,0	7,9	9,6	6,1	8,1
La Rioja (²)	12,9	17,4	9,6	14,2	10,5	15,1	7,0	9,7	7,6	12,0
Salta (¹)	14,1	19,6	9,5	13,5	9,8	12,8	8,6	12,2	5,9	9,2
Santiago del Estero - La Banda (²)	17,1	23,0	15,8	23,7	11,1	15,4	11,8	15,9	8,2	11,3
Pampeana	8,9	13,1	7,7	11,5	7,6	11,2	6,4	9,6	5,4	7,6
Bahía Blanca-Cerri (²)	7,6	12,7	5,6	7,9	4,3	7,2	4,6	7,2	4,3	5,9
Concordia (²)	15,1	21,5	12,7	18,3	15,0	19,9	10,4	14,2	8,4	11,5
Gran Córdoba (¹)	8,6	11,8	6,3	10,1	7,4	10,0	5,8	7,7	4,5	6,1
Gran la Plata (¹)	7,7	12,2	6,0	9,6	7,4	13,0	7,1	12,5	5,3	7,7
Gran Rosario (¹)	10,0	14,6	9,7	13,8	9,4	14,7	7,5	11,5	6,7	9,0
Gran Paraná (²)	9,6	12,7	7,2	10,9	8,0	9,9	7,4	9,5	7,4	10,3
Gran Santa Fe (¹)	9,5	14,8	10,4	16,6	7,0	11,0	9,3	13,9	4,7	7,6
Mar del Plata - Batán (¹)	8,4	12,0	8,2	10,2	5,7	6,9	3,7	5,0	4,7	5,8
Río Cuarto (²)	8,4	10,7	4,7	6,4	6,6	8,4	4,2	6,1	4,1	6,4
Santa Rosa - Toay (²)	5,5	9,4	2,8	4,4	3,2	4,5	3,8	6,5	5,3	7,2
San Nicolás - Villa Constitución (²)	10,2	13,5	10,4	13,3	8,5	12,3	6,0	8,3	7,7	10,6
Patagónica	6,9	9,3	4,9	6,4	6,4	8,5	4,7	5,8	4,2	5,6
Comodoro Rivadavia - Rada Tilly (²)	4,2	5,8	3,0	4,7	3,8	4,4	3,4	4,0	2,8	3,1
Neuquén - Plottier (²)	9,8	13,9	6,6	8,1	10,9	14,1	7,4	9,1	6,6	9,3
Río Gallegos (²)	1,3	1,3	1,1	1,1	2,2	2,7	1,0	0,9	1,3	1,7
Ushuaia - Río Grande (²)	5,4	5,2	3,7	4,1	1,8	1,9	2,5	2,6	2,3	2,0
Rawson - Trelew (²)	6,7	9,5	4,8	6,5	4,7	7,2	3,9	5,3	3,5	4,5
Viedma - Carmen de Patagones (²)	11,2	16,1	9,9	14,2	11,2	16,1	6,5	9,4	6,1	9,2
Total aglomerados de 500.000 y más habitantes	8,7	13,0	8,6	12,5	7,6	11,3	6,3	9,3	5,4	7,8
Total aglomerados de menos de 500.000 habitantes	12,0	17,3	10,8	15,8	10,3	14,5	8,6	12,2	7,2	10,4

(¹) Aglomerados de 500.000 y más habitantes.

(²) Aglomerados de menos de 500.000 habitantes.

5. POBREZA E INGRESOS

Cuadro 5.4 Indigencia en hogares y personas. Total 31 aglomerados urbanos y regiones estadísticas. Primer semestre de 2009 al primer semestre de 2011

Región / Aglomerado	2009				2010				2011	
	1° Semestre		2° Semestre		1° Semestre		2° Semestre		1° Semestre	
	Hogares	Personas	Hogares	Personas	Hogares	Personas	Hogares	Personas	Hogares	Personas
	%									
Total 31 aglomerados urbanos	3,1	4,0	3,0	3,5	2,7	3,1	2,1	2,5	2,2	2,4
Agglomerados del Interior sin GBA	3,6	4,7	3,1	4,0	2,9	3,8	2,4	2,8	2,1	2,3
Regiones										
Gran Buenos Aires	2,6	3,5	2,8	3,1	2,5	2,5	1,9	2,2	2,2	2,4
Ciudad de Buenos Aires (¹)	1,6	2,5	1,8	1,6	2,7	2,6	1,7	1,7	0,7	0,6
Partidos del Gran Buenos Aires (GBA) (¹)	3,0	3,8	3,3	3,6	2,4	2,5	2,0	2,4	2,8	3,0
Cuyo	2,4	2,5	2,7	3,5	1,8	2,1	2,0	2,3	1,3	1,5
Gran Mendoza (¹)	2,1	1,7	2,3	2,9	1,5	1,8	1,6	1,6	1,0	1,0
Gran San Juan (²)	3,2	4,0	3,8	4,5	2,2	2,2	3,5	4,1	1,9	2,5
San Luis - El Chorrillo (²)	2,2	2,8	2,5	3,4	2,3	2,9	1,0	1,2	0,9	1,3
Noreste	5,2	7,1	4,3	6,0	4,9	6,4	3,2	3,7	2,6	3,1
Corrientes (²)	4,6	6,2	4,7	5,6	4,4	6,0	3,3	3,6	2,5	3,3
Formosa (²)	2,7	5,3	3,1	4,2	2,4	2,7	2,6	3,4	1,5	1,7
Gran Resistencia (²)	5,9	7,8	4,4	6,9	5,6	8,4	3,6	4,0	3,9	4,8
Posadas (²)	7,0	8,5	4,8	6,5	6,5	7,1	3,0	3,6	1,7	1,9
Noroeste	4,0	5,3	2,7	3,3	2,0	2,4	1,8	2,1	1,4	1,3
Gran Catamarca (²)	2,7	3,6	2,7	3,3	3,0	3,4	2,8	3,7	2,8	2,7
Gran Tucumán - Tafí Viejo (¹)	4,7	6,3	3,7	4,6	2,3	2,9	1,7	1,8	1,7	1,6
Jujuy - Palpalá (²)	3,6	4,6	2,0	1,6	1,9	2,2	0,7	0,7	0,7	0,4
La Rioja (²)	3,1	4,8	1,7	2,5	1,7	2,3	1,2	1,8	1,7	2,1
Salta (¹)	3,9	4,8	1,5	1,7	1,9	2,1	2,0	2,4	0,7	0,8
Santiago del Estero - La Banda (²)	4,2	5,5	3,3	4,7	1,4	1,5	2,5	2,5	1,0	1,1
Pampeana	3,6	4,7	3,1	4,2	3,1	4,3	2,6	3,0	2,5	2,8
Bahía Blanca-Cerri (²)	3,3	4,1	3,3	4,1	2,1	3,5	2,3	2,0	2,1	2,3
Concordia (²)	4,3	6,3	4,1	5,9	4,8	6,1	2,9	3,1	2,5	2,3
Gran Córdoba (¹)	3,7	4,1	2,3	3,5	2,7	3,4	1,3	1,6	1,4	1,3
Gran La Plata (¹)	2,3	2,7	3,2	4,0	3,6	5,9	4,0	5,8	2,3	3,5
Gran Rosario (¹)	4,2	5,7	4,2	5,6	3,9	6,2	3,6	3,8	4,2	4,5
Gran Paraná (²)	3,9	5,4	1,9	2,9	3,1	3,6	3,1	3,2	3,6	3,7
Gran Santa Fe (¹)	3,0	5,2	2,9	5,3	2,8	3,8	2,1	2,4	1,2	1,4
Mar del Plata - Batán (¹)	3,9	5,7	3,5	3,3	2,5	1,8	1,9	1,9	2,6	2,5
Río Cuarto (²)	3,8	4,3	1,7	2,3	2,6	2,9	1,7	1,8	1,7	2,2
Santa Rosa - Toay (²)	1,9	3,3	0,7	0,9	1,8	2,2	1,6	1,8	2,9	3,3
San Nicolás - Villa Constitución (²)	3,8	5,0	4,7	5,0	4,0	4,6	3,5	4,8	3,2	3,5
Patagónica	3,0	3,1	2,4	2,6	3,0	3,7	2,3	2,5	1,8	1,7
Comodoro Rivadavia - Rada Tilly (²)	2,2	2,3	1,4	1,5	2,1	1,9	2,3	2,3	1,7	1,3
Neuquén - Plottier (²)	4,1	4,2	3,0	3,5	5,7	7,4	3,4	3,5	2,9	2,9
Río Gallegos (²)	0,6	0,4	0,6	0,4	1,2	1,0	0,8	0,5	0,8	0,7
Ushuaia - Río Grande (²)	3,0	2,6	2,2	1,8	0,8	0,8	2,1	2,1	1,9	1,5
Rawson - Trelew (²)	2,4	2,8	2,0	2,2	1,2	1,3	1,4	1,9	0,6	0,4
Viedma - Carmen de Patagones (²)	4,4	5,5	5,3	6,5	4,6	6,2	2,9	3,8	1,7	2,1
Total aglomerados de 500.000 y más habitantes	2,9	3,8	2,9	3,4	2,6	2,9	2,1	2,4	2,2	2,4
Total aglomerados de menos de 500.000 habitantes	3,7	5,0	3,1	4,0	3,2	3,9	2,6	2,9	2,1	2,3

(¹) Aglomerados de 500.000 y más habitantes.

(²) Aglomerados de menos de 500.000 habitantes.

Precios al consumidor

Cuadros	Página
6.1 Nivel general y capítulos del IPC-GBA, base abril 2008=100	149
6.2 Variación porcentual entre cada período y el inmediato anterior del IPC-GBA, base abril 2008=100, por capítulo	150
6.3 Variación porcentual entre cada mes y el mismo mes del año anterior del IPC-GBA, base abril 2008=100, por capítulo	151
6.4 IPC-GBA, base abril 2008=100, por principales aperturas y variaciones porcentuales para distintos períodos	152
6.5 Variaciones porcentuales del IPC-GBA, base abril 2008=100, desagregado en bienes y servicios	153
6.6 Variaciones porcentuales del IPC-GBA, base abril 2008=100, para distintos períodos, desagregado en bienes y servicios	153

Gráficos	
6.1 Evolución del Nivel general del IPC-GBA, base abril 2008=100	148
6.2 Variación porcentual entre noviembre de 2011 y el mes anterior del IPC-GBA, base abril 2008=100, por capítulo	150
6.3 Variación porcentual entre noviembre de 2011 y el mismo mes del año anterior del IPC-GBA, base abril 2008=100, por capítulo	151

6. PRECIOS AL CONSUMIDOR

El Índice de Precios al Consumidor del Gran Buenos Aires (IPC-GBA) mide la evolución de los precios de los bienes y servicios que consumen los hogares.

El conjunto de bienes y servicios cuyos precios son recopilados para el cálculo del IPC constituye la canasta del índice, que es representativa de los gastos de consumo de los hogares residentes en la Ciudad de Buenos Aires y en los 24 partidos del Gran Buenos Aires. Esta canasta se desagrega en 9 capítulos, 24 divisiones, 54 grupos, 94 subgrupos y 132 productos. Además del Nivel General del IPC-GBA, se publican 39 índices. Dentro de cada uno de los agrupamientos denominados “productos”, para los fines del IPC se seleccionaron más de 400 familias de artículos, denominadas “variedades”, cuya evolución de precios se considera representativa de un subconjunto de artículos o servicios pertenecientes al mismo producto (por ejemplo, “Pan lacteado” es una variedad del producto “Pan envasado”; “Asado” es una variedad del producto “Cortes de carne vacuna fresca”).

Las variaciones de precios de los bienes y servicios que componen la canasta participan en el IPC de acuerdo a su importancia en el gasto de consumo promedio mensual de los hogares.

Estas ponderaciones fueron estimadas a partir de los resultados de la Encuesta Nacional de Gastos de los Hogares realizada por el INDEC entre octubre de 2004 y diciembre de 2005, y actualizadas por la evolución de los precios hasta el mes base del IPC. Las ponderaciones de los nueve capítulos de la canasta se presentan más abajo.

Para el cálculo del IPC se utiliza una fórmula de tipo Laspeyres con ponderaciones fijas para los capítulos, divisiones, grupos, subgrupos y productos. Para el cálculo de los índices de las variedades se utilizan en promedio 80.000 datos de precios mensuales recopilados durante todos los días hábiles del mes en una muestra de más de 6.000 negocios informantes.

Estructura de ponderaciones por capítulo

Nivel general	100
Capítulo 1. Alimentos y bebidas	37,870
Capítulo 2. Indumentaria	7,326
Capítulo 3. Vivienda	12,141
Capítulo 4. Equipamiento y mantenimiento del hogar	4,889
Capítulo 5. Atención médica y gastos para la salud	5,577
Capítulo 6. Transporte y comunicaciones	16,555
Capítulo 7. Esparcimiento	5,076
Capítulo 8. Educación	4,257
Capítulo 9. Bienes y servicios varios	6,309



Gráfico 6.1 Evolución del Nivel general del IPC-GBA, base abril 2008=100



Cuadro 6.1 Nivel general y capítulos del IPC-GBA, base abril 2008=100

Período	Nivel general	Alimentos y bebidas	Indumentaria	Vivienda	Equipamiento y mantenimiento del hogar
2008	101,07	100,06	103,24	100,98	101,41
2009	107,41	102,90	116,23	104,81	107,98
2010	118,65	117,72	132,46	110,10	118,40
2010 Nov	122,86	122,93	138,89	112,21	122,88
2010 Dic	123,89	123,68	141,50	112,69	123,74
2011 Ene	124,79	123,89	144,53	113,21	125,47
2011 Feb	125,71	124,25	147,67	113,89	126,54
2011 Mar	126,77	125,03	151,07	114,29	127,27
2011 Abr	127,83	125,88	153,38	114,84	128,33
2011 May	128,77	126,33	155,68	115,38	129,07
2011 Jun	129,69	127,04	158,40	116,10	130,34
2011 Jul	130,72	128,06	161,34	116,98	131,69
2011 Ago	131,81	128,84	163,47	117,46	132,81
2011 Sep	132,91	129,99	165,39	118,05	134,75
2011 Oct	133,75	131,01	167,62	118,82	136,15
2011 Nov	134,54	131,94	169,87	119,29	137,13

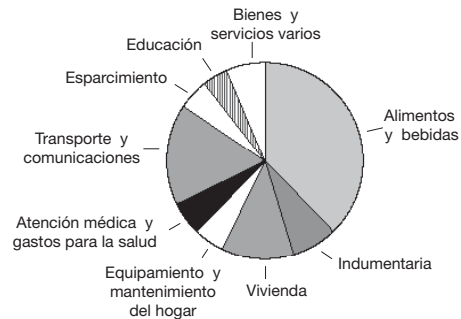
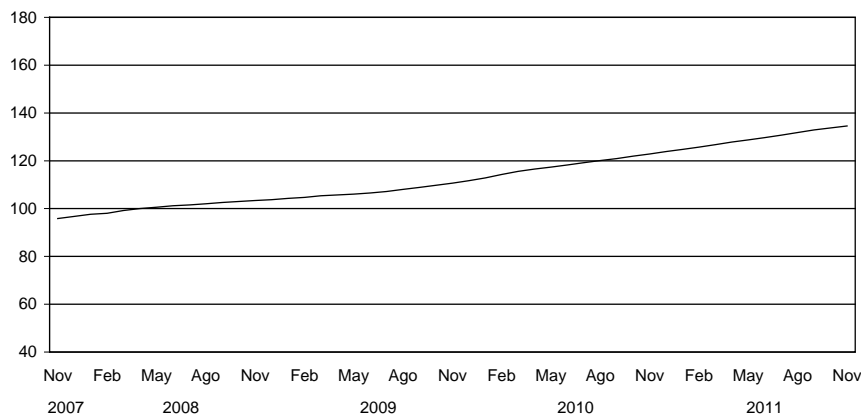
Período	Atención médica y gastos para la salud	Transporte y comunicaciones	Esparcimiento	Educación	Bienes y servicios varios
2008	102,72	101,04	102,03	102,51	101,35
2009	112,78	112,07	107,28	115,63	106,38
2010	124,64	118,54	119,16	130,30	111,52
2010 Nov	129,46	121,25	124,39	135,65	112,80
2010 Dic	131,32	122,03	127,76	136,31	113,14
2011 Ene	134,52	122,71	130,43	136,52	113,92
2011 Feb	135,06	123,34	134,98	137,29	114,73
2011 Mar	135,27	124,51	134,25	143,87	115,06
2011 Abr	137,16	125,60	134,42	147,83	115,39
2011 May	138,29	126,53	135,64	152,52	116,20
2011 Jun	139,04	127,50	136,33	153,37	116,96
2011 Jul	139,38	128,07	138,13	154,25	117,42
2011 Ago	143,93	129,06	138,56	155,71	118,27
2011 Sep	145,65	129,74	139,76	156,67	119,07
2011 Oct	146,01	129,87	140,43	157,53	119,52
2011 Nov	146,26	130,32	140,72	157,85	120,54

Cuadro 6.2 Variación porcentual entre cada período y el inmediato anterior del IPC-GBA, base abril 2008=100, por capítulo

Período	Nivel general	Alimentos y bebidas	Indumentaria	Vivienda	Equipamiento y mantenimiento del hogar	Atención médica y gastos para la salud	Transporte y comunicaciones	Esparcimiento	Educación	Bienes y servicios varios
2008	8,6	6,8	1,1	10,1	6,1	12,9	10,6	10,1	17,4	9,5
2009	6,3	2,8	12,6	3,8	6,5	9,8	10,9	5,2	12,8	5,0
2010	10,5	14,4	14,0	5,0	9,6	10,5	5,8	11,1	12,7	4,8
2010 Nov	0,7	0,9	1,2	0,3	1,1	0,9	0,5	0,8	0,6	0,1
2010 Dic	0,8	0,6	1,9	0,4	0,7	1,4	0,6	2,7	0,5	0,3
2011 Ene	0,7	0,2	2,1	0,5	1,4	2,4	0,6	2,1	0,2	0,7
2011 Feb	0,7	0,3	2,2	0,6	0,9	0,4	0,5	3,5	0,6	0,7
2011 Mar	0,8	0,6	2,3	0,4	0,6	0,2	0,9	-0,5	4,8	0,3
2011 Abr	0,8	0,7	1,5	0,5	0,8	1,4	0,9	0,1	2,8	0,3
2011 May	0,7	0,4	1,5	0,5	0,6	0,8	0,7	0,9	3,2	0,7
2011 Jun	0,7	0,6	1,7	0,6	1,0	0,5	0,8	0,5	0,6	0,7
2011 Jul	0,8	0,8	1,9	0,8	1,0	0,2	0,4	1,3	0,6	0,4
2011 Ago	0,8	0,6	1,3	0,4	0,9	3,3	0,8	0,3	0,9	0,7
2011 Sep	0,8	0,9	1,2	0,5	1,5	1,2	0,5	0,9	0,6	0,7
2011 Oct	0,6	0,8	1,3	0,7	1,0	0,2	0,1	0,5	0,5	0,4
2011 Nov	0,6	0,7	1,3	0,4	0,7	0,2	0,3	0,2	0,2	0,9

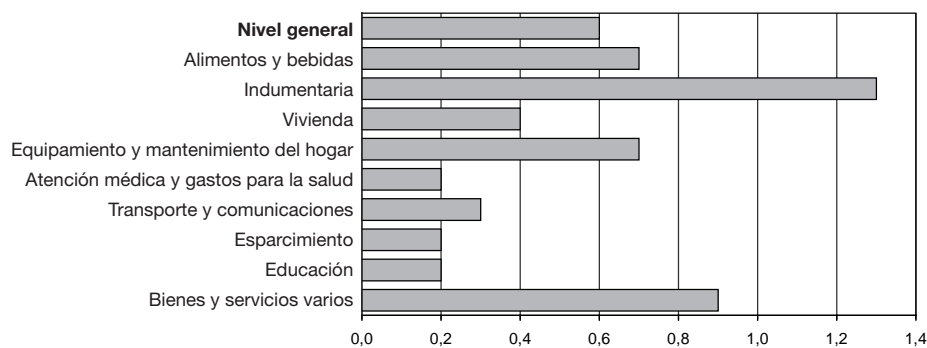
Gráfico 6.2 Variación porcentual entre noviembre de 2011 y el mes anterior del IPC-GBA, base abril 2008=100, por capítulo

Cuadro 6.3 Variación porcentual entre cada mes y el mismo mes del año anterior del IPC-GBA, base abril 2008=100, por capítulo

Período	Nivel general	Alimentos y bebidas	Indumentaria	Vivienda	Equipamiento y mantenimiento del hogar	Atención médica y gastos para la salud	Transporte y comunicaciones	Esparcimiento	Educación	Bienes y servicios varios
2010 Nov	11.0	15.8	13.5	5.0	10.3	10.6	5.9	14.1	11.8	3.2
Dic	10.9	14.7	14.6	5.2	10.7	11.9	6.0	14.6	12.0	3.4
2011 Ene	10.6	13.1	15.5	5.4	11.8	12.8	6.1	14.4	11.9	4.0
Feb	10.0	10.6	17.0	5.5	11.9	12.4	6.4	17.8	12.1	4.6
Mar	9.7	9.1	18.6	5.8	11.3	11.8	6.9	16.6	15.5	4.5
Abr	9.7	8.7	19.3	5.8	10.8	12.5	7.2	17.3	16.9	4.2
May	9.7	8.4	19.8	5.6	10.0	12.8	7.5	18.0	16.6	4.6
Jun	9.7	8.2	20.4	5.6	10.3	12.9	7.7	17.2	16.3	5.1
Jul	9.7	8.2	21.3	5.8	10.3	12.9	7.7	14.2	16.7	5.0
Ago	9.8	8.0	21.6	5.7	10.2	13.1	8.4	14.6	17.6	5.1
Sep	9.9	8.1	21.9	5.9	10.7	13.9	8.7	13.6	16.8	5.4
Oct	9.7	7.5	22.2	6.3	12.0	13.8	7.7	13.8	16.8	6.0
Nov	9.5	7.3	22.3	6.3	11.6	13.0	7.5	13.1	16.4	6.9

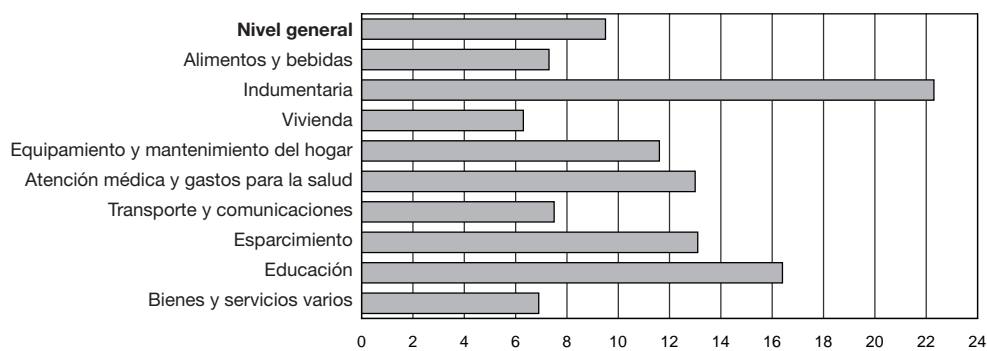
Gráfico 6.3 Variación porcentual entre noviembre de 2011 y el mismo mes del año anterior del IPC-GBA, base abril 2008=100, por capítulo

Cuadro 6.4 IPC-GBA base abril 2008=100, por principales aperturas y variaciones porcentuales para distintos períodos

Aperturas	Índice Nov 2011	Variación % entre Nov 2011 y				
		Oct 2011	Sep 2011	Ago 2011	Dic del año anterior	Nov 2010
		1 mes	2 meses	3 meses		1 año
NIVEL GENERAL	134,54	0,6	1,2	2,1	8,6	9,5
1 ALIMENTOS Y BEBIDAS	131,94	0,7	1,5	2,4	6,7	7,3
Alimentos para consumir en el hogar	132,57	0,8	1,7	2,6	6,4	7,0
Productos de panificación, cereales y pastas	124,78	0,6	1,2	1,9	6,9	7,2
Carnes	124,85	0,5	1,4	2,0	1,2	2,0
Carne vacuna	128,55	0,2	0,6	0,8	2,3	2,4
Otras carnes rojas frescas	168,00	0,1	3,2	6,9	6,5	6,3
Carne de ave	96,91	1,6	4,3	5,6	-8,6	-5,9
Pescados y mariscos frescos y congelados	127,23	--	0,1	0,4	8,6	10,1
Fiambres, embutidos y conservas	158,87	0,4	1,4	2,6	10,9	12,2
Aceites y grasas	98,18	0,9	2,2	3,3	10,8	10,9
Productos lácteos y huevos	141,50	0,3	0,9	1,3	8,9	9,9
Frutas	180,88	2,0	4,0	6,0	16,7	18,1
Verduras	132,65	2,6	4,3	7,4	10,1	8,7
Azúcar, miel, dulces y cacao	165,29	0,6	1,7	3,5	13,5	13,9
Bebidas e infusiones para consumir en el hogar	143,97	0,9	1,8	3,0	10,7	12,4
Bebidas no alcohólicas	126,86	0,7	1,5	2,5	9,0	11,2
Bebidas alcohólicas	185,86	1,5	2,7	3,8	15,2	16,0
2 INDUMENTARIA	169,87	1,3	2,7	3,9	20,0	22,3
Ropa	171,88	1,5	3,2	4,7	20,6	22,6
Ropa interior	198,31	1,7	3,4	5,3	23,5	25,5
Ropa exterior	168,15	1,5	3,2	4,6	20,2	22,2
Calzado	167,05	1,0	1,7	2,6	18,9	21,7
3 VIVIENDA Y SERVICIOS BÁSICOS	119,29	0,4	1,1	1,6	5,9	6,3
Alquiler de la vivienda	128,55	0,5	1,3	1,9	7,0	7,7
Servicios básicos y combustibles para la vivienda	97,47	--	0,1	0,1	0,9	0,8
4 EQUIPAMIENTO Y MANTENIMIENTO DEL HOGAR	137,13	0,7	1,8	3,3	10,8	11,6
5 ATENCIÓN MÉDICA Y GASTOS PARA LA SALUD	146,26	0,2	0,4	1,6	11,4	13,0
6 TRANSPORTE Y COMUNICACIONES	130,32	0,3	0,4	1,0	6,8	7,5
Transporte	135,44	0,3	0,5	1,2	6,8	7,6
Comunicaciones	113,03	0,4	0,4	0,4	6,7	7,1
7 ESPARCIMIENTO	140,72	0,2	0,7	1,6	10,1	13,1
Turismo	204,81	0,7	1,7	2,7	14,0	24,1
Equipos, conexiones y servicios de audio, televisión y computación	114,80	-0,1	0,2	0,3	6,5	7,4
Diarios, revistas y libros	183,65	1,4	2,0	7,4	25,5	24,6
Juguetes y artículos para deporte	102,87	0,2	0,3	1,1	0,1	2,3
Otros servicios de esparcimiento	179,44	-0,2	0,2	1,0	22,7	21,0
8 EDUCACIÓN	157,85	0,2	0,8	1,4	15,8	16,4
Servicios educativos	155,60	--	0,2	0,6	16,4	16,9
Textos y útiles escolares	164,03	0,7	2,3	3,6	14,2	14,8
9 OTROS BIENES Y SERVICIOS VARIOS	120,54	0,9	1,2	1,9	6,5	6,9

Cuadro 6.5 Variaciones porcentuales del IPC-GBA, base abril 2008=100, desagregado en bienes y servicios

Período	Nivel general		Bienes		Servicios	
	Variación % respecto al mes anterior	Variación % respecto a igual mes del año anterior	Variación % respecto al mes anterior	Variación % respecto a igual mes del año anterior	Variación % respecto al mes anterior	Variación % respecto a igual mes del año anterior
2010 Nov	0,7	11,0	1,0	13,6	0,3	6,7
Dic	0,8	10,9	0,8	13,3	0,8	6,9
2011 Ene	0,7	10,6	0,7	12,8	0,9	7,1
Feb	0,7	10,0	0,7	11,6	0,8	7,6
Mar	0,8	9,7	0,7	10,9	1,0	7,9
Abr	0,8	9,7	0,9	10,5	0,8	8,5
May	0,7	9,7	0,6	10,3	1,0	8,8
Jun	0,7	9,7	0,9	10,3	0,4	8,8
Jul	0,8	9,7	1,0	10,4	0,5	8,5
Ago	0,8	9,8	0,9	10,5	0,7	8,7
Sep	0,8	9,9	1,1	10,8	0,4	8,5
Oct	0,6	9,7	0,8	10,6	0,3	8,1
Nov	0,6	9,5	0,7	10,3	0,4	8,3

Cuadro 6.6 Variaciones porcentuales del IPC-GBA, base abril 2008=100, para distintos períodos, desagregado en bienes y servicios

Concepto	Variación % entre Nov 2011 y				
	Oct 2011	Sep 2011	Ago 2011	Dic del año anterior	Nov 2010
	1 mes	2 meses	3 meses		1 año
Nivel general	0,6	1,2	2,1	8,6	9,5
Bienes	0,7	1,5	2,6	9,4	10,3
Servicios	0,4	0,7	1,1	7,4	8,3



Precios mayoristas

Cuadros	Página
7.1.1 Nivel general y principales aperturas del IPIM, base 1993=100	157
7.1.2 Nivel general y principales aperturas del IPIB, base 1993=100	158
7.1.3 Nivel general y principales aperturas del IPP, base 1993=100	158
7.2.1.1 Variación porcentual del IPIM, base 1993=100, entre cada período y el inmediato anterior, por principales aperturas	159
7.2.1.2 Variación porcentual del IPIM, base 1993=100, entre cada mes y el mismo mes del año anterior, por principales aperturas	159
7.2.2.1 Variación porcentual del IPIB, base 1993=100, entre cada período y el inmediato anterior, por principales aperturas	160
7.2.2.2 Variación porcentual del IPIB, base 1993=100, entre cada mes y el mismo mes del año anterior, por principales aperturas	160
7.2.3.1 Variación porcentual del IPP, base 1993=100, entre cada período y el inmediato anterior, por principales aperturas	161
7.2.3.2 Variación porcentual del IPP, base 1993=100, entre cada mes y el mismo mes del año anterior, por principales aperturas	161
7.3.1 IPIM, base 1993=100, desagregado hasta cuatro dígitos	162
7.3.2 IPIB, base 1993=100, desagregado hasta cuatro dígitos	170
7.3.3 IPP, base 1993=100, desagregado hasta cuatro dígitos	178
7.4 Precio de exportación, FOB Buenos Aires, de los principales productos agrícolas	184
7.5 Precios mayoristas de productos lácteos, sin impuestos	184
7.6 Precio promedio semanal y de las cuatro semanas del mes, de frutas, verduras y hortalizas vendidas en el Mercado Central de Buenos Aires	186
Gráficos	
7.1.1 Evolución del Nivel general y principales aperturas del IPIM, base 1993=100	157

7. Sistema de Índices de Precios Mayoristas

El Sistema de Índices de Precios Mayoristas (SIPM), base 1993=100, presenta tres índices:

El Índice de Precios Internos al por Mayor (IPIM) mide la evolución de los precios de los productos de origen nacional e importado ofrecidos en el mercado interno. Los precios observados incluyen el IVA, los impuestos internos y otros gravámenes contenidos en el precio, como el impuesto a los combustibles. Este índice, por su cobertura, es el que más se asemeja al anterior Índice de Precios al por Mayor, base 1981=100.

El Índice de Precios Internos Básicos al por Mayor (IPIB) tiene igual cobertura que el IPIM pero los precios se consideran sin impuestos. En este índice, como en el IPIM, las ponderaciones se calcularon considerando los valores de producción netos de exportaciones.

El Índice de Precios Básicos del Productor (IPP) mide la evolución de los precios de productos exclusivamente de origen nacional; por lo tanto, no incluye importaciones. Pero en las ponderaciones, a diferencia de lo que sucede en los dos índices anteriores, se ha considerado tanto la producción con destino interno como la destinada a la exportación. El tratamiento impositivo es el mismo que en el IPIB.

Las ponderaciones del sector primario son valores brutos de producción netos de impuestos, estimados por las Cuentas Nacionales; las del sector manufacturero son valores de producción provenientes del Censo Nacional Económico de 1994 (que suministró datos de 1993); la energía eléctrica está ponderada con la facturación de las empresas distribuidoras; y las del sector de productos importados se calcularon a partir del valor CIF (costo, seguro y flete) de las importaciones realizadas durante 1993. Las ponderaciones de cada índice son consistentes con la cobertura y el tratamiento impositivo de cada uno de ellos. Para el cálculo se utiliza una fórmula de ponderaciones fijas referidas al año base, del tipo Laspeyres.

La estructura del **SIPM** está diseñada sobre la base de dos nomenclaturas de Naciones Unidas: la Clasificación Industrial Internacional Uniforme, Revisión 3 (CIIU- rev.3) para los niveles de agregación más altos y la Clasificación Central de Productos (CPC) para los niveles elementales.

Los precios observados corresponden al día 15 de cada mes, salvo excepciones, ya que en algunos sectores se trata de promedios mensuales (de precios diarios o de varios precios durante el mes) o de precios de la semana que incluye al día 15. Para más información consultar la metodología.

Estructura de ponderaciones de los índices de precios mayoristas, base 1993=100

	IPIM	IPIB	IPP
Nivel general	100	100	100
Productos nacionales	92,71	92,52	///
Primarios	19,36	19,98	21,68
Manufacturados y Energía eléctrica	73,35	72,54	78,32
Productos importados	7,29	7,48	///

Estructura de ponderaciones del IPIM

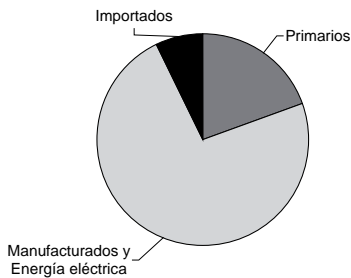

Estructura de ponderaciones del IPIB

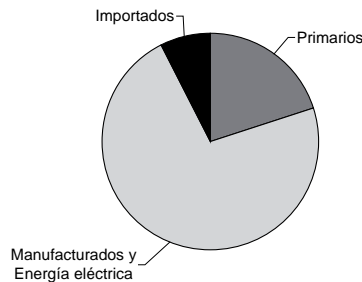

Estructura de ponderaciones del IPP

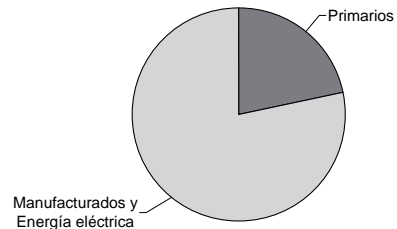

Cuadro 7.1.1 Nivel general y principales aperturas del IPIM, base 1993=100

Período	Nivel general	Productos nacionales			Productos importados
		Total	Primarios	Manufacturados y Energía eléctrica	
2009	370,60	371,96	434,47	355,45	353,38
2010	424,58	427,66	517,66	403,90	385,46
2010 Nov	444,38	448,04	548,92	421,41	397,75
2010 Dic	448,57	452,16	552,02	425,79	402,94
2011 Ene	453,48	457,16	558,06	430,53	406,69
2011 Feb	457,70	461,22	561,51	434,75	412,96
2011 Mar	462,10	465,74	573,28	437,35	415,82
2011 Abr	466,74	470,61	573,80	443,37	417,49
2011 May	471,54	475,52	577,70	448,54	420,92
2011 Jun	476,92	481,10	582,82	454,24	423,80
2011 Jul	481,72	486,01	588,77	458,88	427,19
2011 Ago	486,61	491,07	596,61	463,20	429,83
2011 Sep	491,60	496,20	605,10	467,46	433,06
2011 Oct	496,08	501,09	617,80	470,28	432,36
2011 Nov*	500,73	505,89	625,21	474,39	435,06

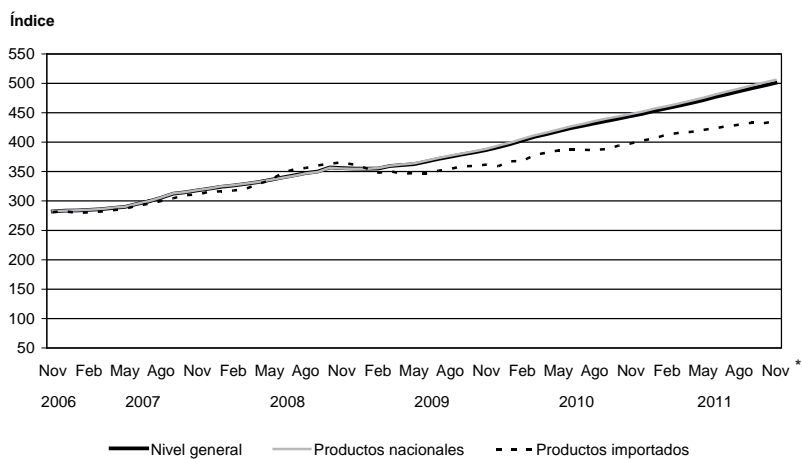
Gráfico 7.1.1 Evolución del Nivel general y principales aperturas del IPIM, base 1993=100

7. PRECIOS MAYORISTAS

Cuadro 7.1.2 Nivel general y principales aperturas del IPIB, base 1993=100

Período	Nivel general	Productos nacionales			Productos importados
		Total	Primarios	Manufacturados y Energía eléctrica	
2009	372,97	374,91	466,09	349,80	349,06
2010	428,80	432,70	565,07	396,26	380,61
2010 Nov	452,40	457,21	617,55	413,06	392,95
Dic	457,03	461,79	623,58	417,24	398,15
2011 Ene	462,89	467,83	636,16	421,48	401,80
Feb	467,08	471,88	639,61	425,70	407,77
Mar	469,71	474,49	642,72	428,17	410,55
Abr	474,19	479,21	645,27	433,49	412,19
May	478,58	483,68	647,22	438,65	415,58
Jun	484,04	489,34	653,30	444,20	418,55
Jul	488,76	494,16	659,39	448,67	421,99
Ago	493,62	499,21	668,18	452,68	424,61
Sep	498,75	504,50	677,61	456,83	427,75
Oct	502,39	508,47	685,78	459,65	427,26
Nov*	506,79	513,00	693,27	463,36	430,02

Cuadro 7.1.3 Nivel general y principales aperturas del IPP, base 1993=100

Período	Productos nacionales		
	Nivel general	Primarios	Manufacturados y Energía eléctrica
2009	377,84	466,95	353,18
2010	434,79	562,19	399,52
2010 Nov	461,18	619,37	417,40
Dic	466,17	626,83	421,70
2011 Ene	473,08	642,64	426,15
Feb	477,23	646,51	430,38
Mar	478,69	646,49	432,24
Abr	483,43	649,90	437,35
May	487,32	650,45	442,17
Jun	492,97	655,49	447,99
Jul	497,71	660,72	452,59
Ago	502,64	669,55	456,44
Sep	507,83	678,82	460,50
Oct	511,25	686,04	462,87
Nov*	515,49	693,77	466,14

Cuadro 7.2.1.1 Variación porcentual del IPIM, base 1993=100, entre cada período y el inmediato anterior, por principales aperturas

Período	Nivel general	Productos nacionales			Productos importados
		Total	Primarios	Manufacturados y Energía eléctrica	
2010 Nov	0,9	0,9	0,9	1,0	0,9
Dic	0,9	0,9	0,6	1,0	1,3
2011 Ene	1,1	1,1	1,1	1,1	0,9
Feb	0,9	0,9	0,6	1,0	1,5
Mar	1,0	1,0	2,1	0,6	0,7
Abr	1,0	1,0	0,1	1,4	0,4
May	1,0	1,0	0,7	1,2	0,8
Jun	1,1	1,2	0,9	1,3	0,7
Jul	1,0	1,0	1,0	1,0	0,8
Ago	1,0	1,0	1,3	0,9	0,6
Sep	1,0	1,0	1,4	0,9	0,8
Oct	0,9	1,0	2,1	0,6	-0,2
Nov*	0,9	1,0	1,2	0,9	0,6

Cuadro 7.2.1.2 Variación porcentual del IPIM, base 1993=100, entre cada mes y el mismo mes del año anterior, por principales aperturas

Período	Nivel general	Productos nacionales			Productos importados
		Total	Primarios	Manufacturados y Energía eléctrica	
2010 Nov	14,9	15,3	20,4	13,6	9,9
Dic	14,6	14,7	18,1	13,6	12,2
2011 Ene	14,3	14,5	16,6	13,8	10,7
Feb	13,6	13,7	14,6	13,4	12,2
Mar	13,0	13,2	15,0	12,6	10,0
Abr	12,8	13,1	14,5	12,6	9,3
May	12,6	12,9	14,5	12,3	9,0
Jun	12,5	12,7	13,8	12,3	9,6
Jul	12,6	12,7	14,1	12,2	10,4
Ago	12,6	12,7	13,0	12,6	11,1
Sep	12,7	12,8	12,4	12,9	11,5
Oct	12,7	12,9	13,6	12,7	9,7
Nov*	12,7	12,9	13,9	12,6	9,4

7. PRECIOS MAYORISTAS

Cuadro 7.2.2.1 Variación porcentual del IPIB, base 1993=100, entre cada período y el inmediato anterior, por principales aperturas

Período	Nivel general	Productos nacionales			Productos importados
		Total	Primarios	Manufacturados y Energía eléctrica	
2010 Nov	1,4	1,4	2,5	1,0	0,9
Dic	1,0	1,0	1,0	1,0	1,3
2011 Ene	1,3	1,3	2,0	1,0	0,9
Feb	0,9	0,9	0,5	1,0	1,5
Mar	0,6	0,6	0,5	0,6	0,7
Abr	1,0	1,0	0,4	1,2	0,4
May	0,9	0,9	0,3	1,2	0,8
Jun	1,1	1,2	0,9	1,3	0,7
Jul	1,0	1,0	0,9	1,0	0,8
Ago	1,0	1,0	1,3	0,9	0,6
Sep	1,0	1,1	1,4	0,9	0,7
Oct	0,7	0,8	1,2	0,6	-0,1
Nov*	0,9	0,9	1,1	0,8	0,6

Cuadro 7.2.2.2 Variación porcentual del IPIB, base 1993=100, entre cada mes y el mismo mes del año anterior, por principales aperturas

Período	Nivel general	Productos nacionales			Productos importados
		Total	Primarios	Manufacturados y Energía eléctrica	
2010 Nov	16,1	16,6	24,9	13,5	10,0
Dic	15,7	15,9	22,5	13,4	12,2
2011 Ene	15,5	15,9	22,2	13,5	10,8
Feb	15,0	15,2	21,0	13,0	12,2
Mar	14,1	14,4	20,3	12,2	10,0
Abr	14,0	14,3	20,2	12,1	9,3
May	13,7	14,0	19,7	11,8	9,1
Jun	13,6	13,9	18,9	12,0	9,6
Jul	13,5	13,7	18,4	11,9	10,5
Ago	13,1	13,2	15,6	12,3	11,2
Sep	13,1	13,2	14,6	12,6	11,5
Oct	12,6	12,8	13,8	12,4	9,7
Nov*	12,0	12,2	12,3	12,2	9,4

Cuadro 7.2.3.1 Variación porcentual del IPP, base 1993=100, entre cada período y el inmediato anterior, por principales aperturas

Período	Productos nacionales		
	Nivel general	Primarios	Manufacturados y Energía eléctrica
2010 Nov	1,5	2,9	0,9
Dic	1,1	1,2	1,0
2011 Ene	1,5	2,5	1,1
Feb	0,9	0,6	1,0
Mar	0,3	--	0,4
Abr	1,0	0,5	1,2
May	0,8	0,1	1,1
Jun	1,2	0,8	1,3
Jul	1,0	0,8	1,0
Ago	1,0	1,3	0,9
Sep	1,0	1,4	0,9
Oct	0,7	1,1	0,5
Nov*	0,8	1,1	0,7

Cuadro 7.2.3.2 Variación porcentual del IPP, base 1993=100, entre cada mes y el mismo mes del año anterior, por principales aperturas

Período	Productos nacionales		
	Nivel general	Primarios	Manufacturados y Energía eléctrica
2010 Nov	16,6	24,8	13,5
Dic	16,0	23,0	13,4
2011 Ene	16,4	23,6	13,6
Feb	15,9	23,2	13,2
Mar	15,2	22,4	12,5
Abr	15,1	22,4	12,3
May	14,7	21,6	12,1
Jun	14,6	20,6	12,3
Jul	14,2	19,8	12,1
Ago	13,4	16,4	12,3
Sep	13,3	15,1	12,5
Oct	12,5	14,0	11,9
Nov*	11,8	12,0	11,7

7. PRECIOS MAYORISTAS

Cuadro 7.3.1 IPIM, base 1993=100, desagregado hasta cuatro dígitos

Concepto	Promedio					2010		2011
	2001	2007	2008	2009	2010	Nov	Dic	Ene
NIVEL GENERAL	103,84	306,74	346,14	370,60	424,58	444,38	448,57	453,48
N NACIONAL	104,82	307,16	345,75	371,96	427,66	448,04	452,16	457,16
1 Primarios	101,97	386,30	404,92	434,47	517,66	548,92	552,02	558,06
A Productos agropecuarios	81,84	264,49	283,82	292,33	372,49	390,05	389,58	388,96
011 Agrícolas	73,39	240,13	206,12	225,46	234,99	242,62	240,90	257,39
0111 Cereales y oleaginosas	79,24	261,20	236,63	234,34	239,07	248,64	249,48	251,63
0112 Hortalizas y legumbres	54,10	191,29	112,62	175,36	190,12	186,00	163,92	200,06
0113 Frutas	76,99	197,98	206,20	286,94	321,85	345,02	376,88	458,54
012 Ganaderos	88,34	283,20	343,46	343,67	478,06	503,24	503,71	489,97
0121 Ganado vacuno y leche	88,58	319,11	385,86	383,67	558,12	587,30	585,45	565,94
0122 Ganado porcino y productos de granja	87,74	193,46	237,49	243,69	277,95	293,12	299,43	300,07
B Productos pesqueros	140,12	329,42	385,95	335,57	441,08	476,38	478,71	558,49
C Productos minerales	150,06	715,37	727,12	822,77	911,00	977,87	990,54	1.004,36
11 Petróleo crudo y gas natural	156,58	769,36	776,63	880,59	973,51	1.046,14	1.060,29	1.075,24
14 Productos minerales no metalíferos	99,79	299,19	345,37	376,97	429,06	451,53	452,80	457,97
2 Manufacturados y Energía eléctrica	105,58	286,27	330,12	355,45	403,90	421,41	425,79	430,53
D Productos manufacturados	106,61	290,06	334,60	360,38	409,88	427,95	432,44	437,22
15 Alimentos y bebidas	103,46	259,91	298,71	314,78	360,23	372,96	375,26	377,22
151 Productos de carnes, pescados, frutas, legumbres, hortalizas y aceites	89,23	250,89	288,98	291,50	338,43	354,40	356,88	356,26
1511 Productos cárnicos	89,15	244,77	275,74	277,32	327,69	339,20	339,60	336,94
1512 Conservas de pescados	95,07	255,23	303,00	327,02	379,80	405,01	411,15	422,08
1513 Conservas de frutas, hortalizas y legumbres	88,85	238,29	280,08	300,46	340,14	361,51	369,33	372,23
1514 Aceites y grasas vegetales	88,46	357,38	459,44	405,96	434,19	478,79	486,19	491,99
152 Productos lácteos	123,21	301,49	350,19	382,26	474,17	494,21	495,53	498,50
153 Productos de molinería, almidones y alimentos balanceados	97,59	260,66	314,67	299,11	321,06	330,86	334,74	339,45
1531 Harinas	95,49	253,31	305,36	290,70	311,33	321,16	320,31	320,72
1532 Productos derivados del almidón	106,83	228,50	284,64	301,31	341,50	371,73	377,98	388,69
1533 Alimentos balanceados	101,20	300,98	361,11	328,48	347,35	348,27	368,18	385,80
154 Otros productos alimenticios	111,39	258,99	298,18	323,22	360,38	370,25	375,20	379,62
1541 Productos de panadería	118,72	257,81	292,45	314,23	342,11	347,31	349,70	350,10
1542 Azúcar	75,70	201,69	239,83	272,54	371,67	411,10	435,44	450,81
1543 Productos de chocolate y golosinas	101,61	302,31	366,05	396,89	440,06	444,07	447,46	456,29
1544 Productos farináceos	105,98	194,73	245,54	276,67	304,72	315,79	318,88	319,41
1549 Otros productos alimenticios n.c.e.p.	117,30	274,18	304,02	326,95	359,98	371,34	376,00	382,42
155 Alcohol etílico y bebidas	102,71	246,53	272,95	300,22	335,81	344,77	343,79	344,34
1551 Alcohol etílico y bebidas alcohólicas destiladas	107,56	262,44	314,44	358,65	416,29	438,10	439,77	440,93
1552 Vinos y sidra	101,66	188,58	213,79	241,95	280,83	295,62	296,09	297,24
1553 Cervezas	128,71	433,92	467,27	488,16	553,38	567,19	556,50	556,50
1554 Bebidas no alcohólicas	96,39	237,68	259,74	285,68	308,81	310,88	310,96	311,14
16 Tabaco	97,30	218,04	233,95	273,49	321,86	341,69	341,69	341,69
17 Productos textiles	88,61	247,27	287,80	301,71	345,77	366,26	372,88	375,45
171 Materias primas textiles	84,53	241,16	281,18	290,75	334,10	353,57	357,82	360,69
172 Otros productos textiles	109,65	310,80	340,95	370,06	413,20	442,13	460,73	460,73
173 Tejidos y artículos de punto	92,59	243,81	288,68	308,95	355,04	375,59	384,63	387,20
18 Prendas de materiales textiles	88,44	176,37	203,28	222,62	248,42	258,39	259,90	260,58
19 Cuero, artículos de marroquinería y calzado	103,12	186,77	201,53	214,00	230,25	236,34	239,79	242,40
191 Cueros, valijas y artículos de marroquinería	116,62	262,05	282,10	294,89	313,82	322,06	322,55	326,49
1911 Cueros curtidos	120,04	276,12	293,76	304,77	321,95	329,89	330,01	333,13
1912 Valijas y artículos de marroquinería	102,86	205,46	235,22	255,18	281,13	290,54	292,51	299,81

Cuadro 7.3.1

2011										Concepto
Feb	Mar	Abr	May	Jun	Jul	Ago	Sep	Oct	Nov*	
457,70	462,10	466,74	471,54	476,92	481,72	486,61	491,60	496,08	500,73	NIVEL GENERAL
461,22	465,74	470,61	475,52	481,10	486,01	491,07	496,20	501,09	505,89	N NACIONAL
561,51	573,28	573,80	577,70	582,82	588,77	596,61	605,10	617,80	625,21	1
392,93	397,35	391,57	389,60	393,82	398,50	406,78	414,49	417,06	417,79	A
262,44	262,98	257,54	259,18	256,61	264,70	272,79	282,92	282,67	293,27	011
252,23	248,38	249,43	250,11	250,66	246,94	253,20	255,45	253,78	248,35	0111
202,36	216,43	196,31	228,34	233,64	285,38	299,72	332,23	314,84	366,69	0112
507,47	507,85	488,40	416,39	367,07	355,15	361,52	376,34	433,75	465,48	0113
493,11	500,50	494,47	489,72	499,15	501,23	509,64	515,49	520,23	513,39	012
570,21	581,07	573,60	566,96	580,53	583,26	594,32	600,77	607,05	597,15	0121
300,40	299,11	296,66	296,67	295,75	296,18	297,97	302,35	303,22	304,03	0122
558,98	544,58	545,44	554,34	555,02	543,61	532,79	553,88	580,61	533,74	B
1.006,84	1.041,49	1.058,60	1.077,35	1.085,40	1.097,01	1.106,18	1.115,05	1.152,62	1.184,85	C
1.077,62	1.116,63	1.134,70	1.153,87	1.161,57	1.173,59	1.183,53	1.191,84	1.233,11	1.269,09	11
461,20	462,19	471,93	487,42	498,22	506,60	509,88	523,02	532,12	535,43	14
434,75	437,35	443,37	448,54	454,24	458,88	463,20	467,46	470,28	474,39	2
441,57	444,12	450,30	455,19	460,94	465,56	470,18	474,95	478,03	482,24	D
381,09	382,07	385,11	387,46	391,43	394,43	397,73	401,06	403,19	406,02	15
353,33	353,21	354,32	353,88	357,93	359,97	361,94	366,47	370,18	369,07	151
332,05	333,28	334,31	333,84	335,28	337,15	339,54	342,18	347,69	345,79	1511
423,75	423,75	431,71	431,71	440,11	440,11	440,11	458,53	458,53	465,59	1512
372,38	373,66	376,68	379,25	388,66	388,95	391,46	403,09	405,75	408,35	1513
499,17	479,29	472,13	462,34	476,76	487,17	483,63	480,45	468,90	461,05	1514
511,03	513,88	521,83	530,52	536,51	538,42	544,17	546,63	546,65	544,04	152
344,52	347,10	349,54	351,41	357,23	358,49	362,28	361,70	360,68	359,92	153
322,82	325,57	328,17	331,29	335,36	337,00	340,68	337,60	335,30	334,24	1531
394,93	396,71	398,38	398,38	410,72	417,37	430,95	449,66	456,97	456,97	1532
401,06	403,39	405,56	403,75	413,10	410,65	410,65	410,77	410,77	410,77	1533
384,30	384,55	388,18	391,28	395,80	402,72	404,06	408,95	412,50	421,93	154
355,96	355,96	360,91	362,39	363,10	371,67	371,67	373,88	379,64	399,09	1541
459,98	466,10	468,04	471,93	470,43	497,14	501,02	505,96	508,20	508,20	1542
462,71	462,71	462,71	472,17	477,55	478,55	478,70	492,50	492,47	496,15	1543
323,15	323,20	326,87	329,76	343,60	349,00	349,84	350,64	350,85	355,88	1544
383,17	382,25	386,20	388,28	397,47	399,46	403,00	408,59	411,95	412,44	1549
349,72	351,00	353,03	354,35	355,56	356,86	362,21	364,69	366,08	371,28	155
446,79	446,79	453,69	453,73	456,68	457,46	472,15	479,51	480,98	480,98	1551
298,40	301,20	303,21	306,20	307,53	310,63	314,65	315,43	318,03	321,63	1552
566,01	566,01	566,01	566,01	566,01	571,31	583,71	583,71	583,71	594,90	1553
318,30	319,04	320,91	321,60	322,80	321,97	325,22	328,80	329,71	335,23	1554
348,12	348,12	348,12	348,12	356,31	361,53	361,53	361,53	361,53	394,95	16
381,50	385,04	391,67	386,60	383,91	381,59	378,99	381,14	385,47	386,65	17
367,62	371,87	377,61	366,39	361,46	358,03	353,76	355,18	359,28	360,89	171
460,73	468,14	492,09	492,09	492,09	492,09	492,09	492,09	492,09	492,09	172
392,81	393,46	397,19	405,96	408,10	407,87	408,68	413,29	419,43	419,90	173
262,34	263,25	263,51	266,68	271,76	273,29	276,63	278,66	280,39	278,70	18
244,15	244,40	247,00	253,09	257,69	259,89	260,49	265,91	267,93	269,66	19
330,22	330,27	337,28	341,37	352,39	355,01	355,78	363,33	364,16	365,69	191
337,40	337,46	345,22	348,04	359,68	362,11	363,07	372,19	373,22	371,70	1911
301,34	301,34	305,36	314,54	323,08	326,45	326,45	327,72	327,72	341,49	1912

(sigue)

7. PRECIOS MAYORISTAS

Cuadro 7.3.1 (continuación)

Concepto	Promedio					2010		2011
	2001	2007	2008	2009	2010	Nov	Dic	Ene
192 Calzado	97,36	154,65	167,15	179,49	194,60	199,77	204,48	206,52
20 Madera y productos de madera excepto muebles	95,79	314,88	387,83	416,43	467,63	494,65	497,63	498,67
201 Maderas aserradas	102,17	343,08	419,52	449,55	496,29	520,17	520,37	520,05
202 Productos de madera	89,63	287,61	357,18	384,40	439,91	469,97	475,64	477,99
2021 Tableros y paneles de madera	85,69	279,79	336,00	354,75	411,36	438,39	439,75	438,89
2022 Carpintería de madera	92,09	292,52	370,46	402,99	457,81	489,77	498,14	502,51
21 Papel y productos de papel	103,70	296,18	364,01	407,77	475,21	495,33	502,31	503,06
2101 Papeles	104,04	302,15	348,66	363,80	425,68	461,10	458,83	460,20
2102 Envases de papel y cartón	101,61	254,47	298,33	319,61	356,67	372,08	374,34	375,12
2109 Otros artículos de papel y cartón	106,20	346,83	464,15	561,41	673,90	687,71	708,60	708,79
22 Impresiones y reproducción de grabaciones	122,57	242,53	266,47	286,28	306,56	311,81	318,66	322,62
221 Diarios y revistas	130,02	246,89	278,70	319,16	356,07	367,77	369,83	380,53
222 Artículos de librería	118,19	239,98	259,29	266,98	277,48	278,96	288,62	288,62
23 Productos refinados del petróleo	158,56	399,64	426,95	518,98	631,35	675,15	689,15	718,67
24 Sustancias y productos químicos	114,41	315,80	373,60	392,74	446,32	465,65	472,03	475,61
241 Sustancias químicas básicas	110,61	466,75	587,72	538,64	632,10	654,52	664,48	672,21
2411 Sustancias químicas básicas	115,14	517,49	657,01	585,45	683,84	692,49	698,11	709,73
2412 Abonos y fertilizantes	103,95	403,58	518,30	533,93	600,36	629,11	635,14	639,18
2413 Sustancias plásticas y elastómeros	106,57	420,66	523,62	492,43	582,85	618,52	633,07	637,17
242 Otros productos químicos	116,15	276,98	319,46	354,71	397,13	415,31	420,68	423,29
2421 Insecticidas y plaguicidas	98,16	222,57	248,31	284,68	307,22	314,46	322,61	322,17
2422 Pinturas, barnices, enduidos y tintas de imprenta	104,28	338,63	410,57	496,29	554,96	586,86	601,45	608,32
2423 Productos farmacéuticos y veterinarios	124,60	260,33	286,93	317,37	354,27	370,02	373,87	374,99
2424 Jabones y detergentes	111,41	272,80	324,20	342,47	386,08	401,60	406,89	408,03
2429 Otros productos químicos	112,16	341,64	414,82	472,21	533,44	564,28	564,87	577,52
243 Fibras manufacturadas	83,51	355,09	393,05	450,46	549,41	583,09	594,13	594,84
25 Productos de caucho y plástico	106,87	307,25	368,46	378,15	429,08	454,27	459,54	460,69
251 Productos de caucho	98,87	300,38	378,47	426,02	502,51	542,57	554,84	558,43
2511 Cubiertas de caucho	87,77	284,29	366,88	402,43	473,90	521,32	539,62	541,02
2519 Otros productos de caucho	112,68	320,39	392,88	455,35	538,10	568,99	573,78	580,08
252 Productos de plástico	109,00	309,08	365,79	365,42	409,54	430,78	434,18	434,68
26 Productos de minerales no metálicos	97,26	260,37	307,13	337,92	380,73	403,19	405,27	406,83
261 Vidrio y productos de vidrio	91,75	201,72	228,36	242,50	278,37	294,15	294,15	295,00
269 Otros productos de minerales no metálicos	98,94	278,22	331,09	366,94	411,86	436,36	439,07	440,85
2691 Productos de cerámica no refractaria para uso no estructural	74,59	152,62	192,06	236,65	290,64	314,22	324,94	324,94
2692 Productos de cerámica refractaria	104,86	251,07	326,95	371,00	408,81	425,58	423,57	429,68
2693 Productos de arcilla y cerámica no refractaria para uso estructural	86,18	226,52	250,32	262,11	290,43	307,42	308,75	311,50
2694 Cemento y cal	109,76	342,86	406,75	452,71	498,17	519,84	519,84	520,20
2695 Artículos de hormigón, de cemento y de yeso	100,87	265,27	332,28	368,84	414,27	451,52	454,99	455,81
2699 Otros artículos de minerales no metalíferos n.c.e.p.	102,38	296,83	347,88	391,29	471,09	496,97	507,00	515,68
27 Productos metálicos básicos	97,57	409,27	497,18	524,80	577,36	598,79	600,17	603,20
271 Productos de minerales ferrosos en formas básicas	97,14	420,35	525,12	559,06	608,90	638,16	639,16	643,99
272 Productos de minerales no ferrosos en formas básicas	125,61	429,29	460,09	417,43	513,42	560,63	576,87	585,09
273 Productos de fundición	94,65	392,09	464,77	492,80	543,54	551,38	551,38	551,38
28 Productos metálicos excepto máquinas y equipos	109,91	402,67	483,89	517,15	569,09	585,85	589,69	592,34
281 Productos metálicos estructurales, recipientes y generadores de vapor	124,48	435,62	507,80	548,07	615,26	647,97	648,04	654,78

Cuadro 7.3.1

2011										Concepto
Feb	Mar	Abr	May	Jun	Jul	Ago	Sep	Oct	Nov*	
207,43	207,77	208,49	215,43	217,30	219,30	219,84	224,35	226,88	228,69	192
502,19	507,41	509,74	518,06	527,97	532,87	539,25	556,92	556,39	564,59	20
525,40	530,48	533,04	542,44	545,31	547,03	554,73	576,48	574,07	581,18	201
479,74	485,10	487,19	494,47	511,20	519,18	524,28	537,99	539,28	548,54	202
443,42	448,29	450,65	455,40	465,69	467,52	480,14	486,57	486,31	483,55	2021
502,51	508,18	510,10	518,97	539,73	551,57	551,95	570,23	572,48	589,29	2022
508,40	510,28	514,16	526,07	536,52	544,58	549,55	560,66	570,98	580,43	21
463,51	462,79	461,49	468,59	473,49	480,42	482,33	481,79	490,47	491,84	2101
375,85	374,12	376,02	381,98	390,53	391,37	393,44	402,36	407,49	406,89	2102
721,94	730,79	741,58	765,35	782,90	801,52	812,88	836,48	855,07	884,56	2109
326,09	326,02	327,17	329,77	332,00	334,38	335,75	339,01	338,60	340,52	22
389,89	389,71	392,83	399,86	405,87	412,32	416,02	424,82	431,35	436,54	221
288,62	288,62	288,62	288,62	288,62	288,62	288,62	288,62	284,13	284,13	222
722,51	728,22	763,33	775,21	784,33	798,21	815,29	822,88	828,68	827,18	23
477,97	481,56	486,20	492,96	497,99	500,47	508,38	513,40	513,36	515,21	24
680,70	690,55	696,48	719,59	725,66	723,63	729,13	739,18	734,34	733,77	241
721,09	731,82	740,57	773,90	776,66	770,05	777,67	785,67	775,41	774,69	2411
633,23	633,08	642,75	652,54	656,53	658,74	661,67	662,10	717,95	719,00	2412
643,82	653,47	656,34	670,21	679,71	681,93	685,52	698,26	694,64	694,12	2413
424,03	426,09	430,38	433,20	437,95	441,67	450,10	454,01	455,23	457,87	242
313,76	317,76	318,22	323,82	325,02	328,99	337,63	339,07	340,60	344,53	2421
611,09	614,15	628,01	628,42	644,73	663,90	665,12	666,89	683,35	690,70	2422
375,37	375,12	377,73	379,01	380,61	380,79	391,17	394,22	394,28	395,09	2423
406,31	410,53	414,44	415,85	420,73	421,37	429,64	433,30	430,74	433,76	2424
592,48	597,25	602,53	620,44	630,01	644,57	651,72	665,72	667,14	671,90	2429
600,51	602,83	608,37	608,97	614,48	613,23	624,27	623,45	621,32	615,75	243
463,47	467,06	468,49	477,38	485,24	491,61	494,01	498,05	504,78	511,00	25
558,66	564,13	567,25	574,15	588,76	600,88	605,82	618,91	625,04	636,13	251
541,43	545,34	548,76	553,99	560,30	571,97	580,13	586,58	591,33	605,84	2511
580,10	587,49	590,25	599,22	624,15	636,84	637,77	659,11	666,96	673,81	2519
438,15	441,23	442,22	451,63	457,70	462,54	464,26	465,89	472,79	477,70	252
415,24	417,64	422,08	428,59	437,09	439,72	446,52	449,79	452,85	462,32	26
296,88	302,06	302,94	305,57	306,05	305,34	317,71	319,35	319,35	330,45	261
451,24	452,80	458,32	466,01	476,95	480,60	485,70	489,46	493,46	502,43	269
331,89	336,25	336,25	345,10	339,71	348,57	351,84	358,27	363,24	368,20	2691
429,43	435,32	443,03	443,03	458,10	467,25	475,29	496,54	508,63	509,86	2692
311,39	313,23	317,27	319,61	322,19	326,84	329,45	331,88	339,26	342,29	2693
535,72	540,42	541,43	550,45	563,25	564,14	565,20	566,37	567,87	570,34	2694
472,87	465,46	481,11	489,90	512,66	513,02	524,36	528,10	530,51	554,00	2695
519,84	527,18	534,18	548,59	556,62	572,31	586,37	597,99	605,10	626,02	2699
612,13	617,88	626,39	635,78	639,12	648,24	651,93	654,64	655,69	664,31	27
645,63	655,17	660,43	672,97	675,48	682,39	687,96	692,50	692,55	698,70	271
588,87	596,05	606,14	617,63	621,11	621,62	634,90	639,88	643,67	648,06	272
570,62	571,18	583,79	588,75	593,18	606,29	606,29	606,29	608,33	620,76	273
600,00	603,85	609,56	612,42	626,11	633,36	637,15	645,94	652,79	661,53	28
676,71	687,05	698,03	700,98	732,79	744,90	744,76	758,76	762,15	784,18	281

(sigue)

7. PRECIOS MAYORISTAS

Cuadro 7.3.1 (continuación)

Concepto	Promedio					2010		2011
	2001	2007	2008	2009	2010	Nov	Dic	Ene
2811 Productos metálicos para uso estructural	124,67	435,01	505,32	544,08	611,10	643,57	643,64	650,56
2813 Generadores de vapor	117,22	458,76	602,01	699,37	773,29	814,98	814,98	814,98
289 Otros productos metálicos excepto máquinas, equipos y muebles	104,95	391,45	475,75	506,62	553,38	564,70	569,83	571,09
2893 Herramientas de mano y artículos de ferretería	113,61	301,93	368,01	421,33	477,75	496,40	515,04	515,96
2899 Otros productos metálicos n.c.e.p.	103,75	403,84	490,65	518,42	563,84	574,15	577,41	578,72
29 Máquinas y equipos	100,70	281,37	330,04	360,75	411,02	433,31	438,24	441,98
291 Máquinas de uso general	99,93	232,68	269,57	291,31	327,83	346,13	347,92	353,10
2911 Motores a explosión excepto para automotores	100,13	280,91	312,45	324,42	357,15	374,26	374,26	381,59
2912 Bombas y compresores	102,54	270,39	307,39	323,85	364,24	388,86	388,85	392,62
2913 Rodamientos	88,89	234,24	258,56	299,18	306,94	314,89	315,43	316,49
2915 Equipos de elevación y manipulación	105,41	223,22	291,57	320,91	371,26	392,16	396,51	405,56
2919 Otra maquinaria de uso general	97,76	196,00	227,62	252,15	286,29	301,04	304,00	308,88
292 Máquinas de uso especial	107,83	314,43	370,75	413,39	467,65	497,69	507,36	510,62
2921 Máquinas agrícolas	117,20	395,15	465,74	520,30	584,28	624,21	638,25	641,62
2922 Máquinas herramientas	101,70	163,70	189,63	215,82	234,70	236,81	241,28	242,11
2924 Máquinas para la industria extractiva y obras de construcción	97,73	266,01	307,74	354,52	408,45	444,23	446,65	447,88
2925 Máquinas para la elaboración o procesamiento de alimentos y bebidas	96,24	218,83	251,52	277,83	328,71	350,74	358,23	363,76
2926 Máquinas para lavaderos industriales	94,72	370,20	452,17	501,03	571,53	610,25	610,25	610,25
2927 Armas y municiones	97,97	359,98	487,01	507,59	560,96	587,98	587,98	591,11
293 Otros aparatos de uso doméstico	95,39	299,69	353,10	382,23	442,22	461,73	465,63	468,40
31 Máquinas y aparatos eléctricos	85,93	429,18	476,25	451,83	523,55	543,34	551,63	559,50
311 Motores, generadores y transformadores eléctricos	96,81	349,76	395,85	434,63	472,43	492,60	494,03	497,20
312 Aparatos de distribución y control eléctrico	91,28	195,12	208,76	218,56	240,25	257,63	257,63	257,63
313 Conductores eléctricos	89,95	742,05	782,76	693,03	839,10	865,86	891,16	902,88
314 Acumuladores eléctricos	88,92	470,07	642,01	570,37	689,84	717,20	717,20	743,74
315 Equipos de iluminación	78,83	218,88	248,05	259,70	288,42	304,55	304,66	310,25
319 Otros equipos eléctricos	71,77	225,95	254,02	262,74	275,11	283,98	283,98	286,40
32 Equipos y aparatos de radio y televisión	53,61	100,99	101,65	104,77	105,29	103,09	102,64	102,55
33 Equipos para medicina e instrumentos de medición	87,54	179,54	207,99	233,62	255,27	264,25	268,06	271,34
3311 Equipos para medicina	99,04	215,26	249,05	276,35	305,80	319,36	326,87	333,21
3312 Instrumentos de medición de servicios domiciliarios	74,23	138,21	160,46	184,18	196,79	200,45	199,99	199,73
34 Vehículos automotores, carrocerías y repuestos	95,81	286,40	333,39	348,17	373,75	384,26	386,55	388,65
341 Vehículos automotores	94,15	277,13	319,01	331,86	356,10	364,89	366,22	366,76
342 Carrocerías y remolques	94,55	268,34	330,91	352,74	382,70	398,50	400,06	411,40
343 Repuestos para automotores	100,21	313,48	369,37	387,22	415,05	428,50	433,37	437,08
35 Otros medios de transporte	100,63	200,44	207,67	214,37	222,86	227,60	227,87	227,87
3591 Motocicletas	100,62	200,99	206,77	212,90	220,96	225,82	225,82	225,82
3599 Otros medios de transporte	100,98	189,57	225,42	243,50	260,69	262,85	268,61	268,61
36 Muebles y otros productos industriales	104,88	270,49	332,80	362,52	394,82	408,04	410,09	415,85
361 Muebles y colchones	104,60	281,35	349,28	383,05	414,83	427,99	432,24	439,25
369 Otros productos manufacturados	105,80	234,91	278,85	295,31	329,31	342,71	337,55	339,21
E Energía eléctrica	65,60	139,91	157,67	165,56	173,32	169,35	169,35	172,16

Cuadro 7.3.1

2011										Concepto
Feb	Mar	Abr	May	Jun	Jul	Ago	Sep	Oct	Nov*	
673,07	683,53	694,77	697,71	729,33	739,68	739,31	753,69	756,62	779,18	2811
814,98	820,84	821,95	825,16	864,30	942,92	951,42	951,42	972,03	973,67	2813
573,89	575,53	579,45	582,27	589,80	595,40	600,53	607,55	615,57	619,79	289
521,67	514,97	518,83	521,79	530,16	538,15	543,31	547,15	550,84	570,18	2893
581,11	583,90	587,83	590,64	598,05	603,32	608,44	615,90	624,53	626,65	2899
446,91	450,66	456,89	467,02	476,24	483,40	485,93	496,41	506,92	511,71	29
357,85	359,76	363,46	371,79	378,39	381,55	381,97	389,81	398,12	403,46	291
391,41	391,41	398,67	398,67	423,23	427,92	427,92	441,16	479,41	471,78	2911
399,52	399,52	399,53	422,42	427,25	431,33	431,77	436,90	436,90	441,21	2912
318,51	318,56	319,99	320,87	321,25	321,54	326,56	328,34	345,05	346,09	2913
405,63	409,99	413,43	420,12	433,21	433,21	447,13	447,13	447,66	469,66	2915
312,14	315,41	320,75	323,03	324,44	327,60	327,83	334,87	341,06	347,11	2919
514,76	524,39	538,01	545,55	561,41	576,34	580,16	589,80	601,80	609,30	292
647,58	664,68	684,18	693,70	712,50	732,23	738,89	756,51	769,73	778,92	2921
243,23	243,25	248,17	251,43	252,80	264,67	261,08	263,80	267,33	277,60	2922
451,55	451,55	462,45	466,64	478,49	478,49	485,77	486,28	493,87	507,15	2924
367,20	370,61	377,17	385,10	395,84	407,19	409,66	410,44	422,34	422,96	2925
610,25	610,25	623,06	623,06	696,27	708,33	708,33	708,33	708,33	721,28	2926
588,99	591,11	602,95	609,12	607,81	611,05	608,68	609,03	667,38	667,34	2927
474,15	474,69	477,04	491,09	497,17	501,54	505,00	518,71	530,04	532,02	293
569,12	572,11	576,65	575,66	582,82	589,61	593,00	597,87	586,99	585,43	31
502,89	505,24	511,60	521,27	531,04	534,80	543,78	548,35	548,56	550,88	311
262,11	263,78	264,32	264,43	277,88	278,09	278,74	279,07	283,06	294,43	312
924,68	928,93	933,43	931,21	938,18	955,13	958,60	960,18	924,32	901,91	313
743,74	753,47	772,92	772,92	772,92	772,92	780,46	813,18	812,94	812,94	314
318,33	320,01	327,79	309,72	326,79	329,46	329,70	329,86	325,81	323,66	315
288,03	288,03	284,59	286,03	286,03	288,10	288,10	290,79	293,82	314,69	319
102,86	101,79	101,95	101,95	103,55	104,15	104,13	107,19	106,64	107,83	32
270,51	272,50	275,72	281,78	285,44	285,75	284,11	286,16	287,73	295,59	33
331,85	335,12	342,12	346,08	348,39	348,62	344,20	347,72	349,81	364,41	3311
199,50	200,03	198,87	207,35	212,59	212,98	214,55	214,92	215,88	215,93	3312
393,27	395,88	397,18	402,51	407,65	411,26	414,59	418,31	423,59	427,72	34
370,04	372,99	373,70	377,94	381,54	384,94	387,82	391,68	398,65	400,67	341
411,56	411,57	413,63	430,37	432,37	435,34	442,99	442,99	442,99	448,50	342
446,05	448,47	451,01	456,30	465,98	470,28	473,68	477,94	480,31	489,32	343
231,20	234,60	234,60	236,31	236,45	238,51	238,69	240,44	240,44	240,44	35
229,32	232,81	232,81	234,56	234,56	236,31	236,31	237,97	237,97	237,97	3591
268,61	269,98	269,98	271,03	273,90	282,29	286,04	289,42	289,42	289,42	3599
416,87	420,10	421,96	424,64	437,54	443,54	446,41	457,95	459,65	467,69	36
440,86	443,87	446,31	448,91	465,19	472,73	475,93	487,86	490,10	495,05	361
338,33	342,24	342,24	345,14	347,00	347,92	349,73	360,00	359,92	378,11	369
171,75	176,01	176,01	192,11	196,16	201,22	194,25	178,37	171,49	171,49	E

(sigue)

7. PRECIOS MAYORISTAS

Cuadro 7.3.1 (conclusión)

Concepto	Promedio					2010		2011
	2001	2007	2008	2009	2010	Nov	Dic	Ene
I IMPORTADO	91,30	301,33	351,23	353,38	385,46	397,75	402,94	406,69
A Productos agropecuarios y de la silvicultura	105,01	434,73	493,36	439,87	584,00	639,52	677,54	701,05
01 Agropecuarios	105,54	436,46	494,64	435,66	581,12	635,78	675,72	698,41
0111 Cauchos naturales	90,13	541,63	655,86	527,38	776,00	807,95	836,38	888,25
0113 Frutas y cafés	115,05	371,54	395,12	379,05	460,81	529,50	576,54	581,22
02 Productos de la silvicultura	99,88	417,90	480,94	480,69	612,02	675,82	695,19	726,62
C Productos minerales	105,61	584,83	911,46	865,84	866,85	822,32	853,88	880,52
D Productos manufacturados	90,71	295,21	343,97	348,47	376,19	386,93	390,74	393,63
15 Alimentos y bebidas	108,38	404,35	539,04	634,25	741,72	748,64	752,00	752,00
154 Productos alimenticios	123,97	514,25	704,14	837,82	998,30	997,90	1.003,40	1.003,40
155 Bebidas	83,94	231,98	280,09	314,97	339,29	357,69	357,69	357,69
20 Madera y productos de madera excepto muebles	130,53	500,16	556,24	650,38	700,26	707,16	719,47	719,47
21 Papel y productos de papel	100,30	303,46	363,20	388,44	402,50	413,03	413,19	413,66
22 Impresiones y reproducción de grabaciones	103,22	136,45	145,76	155,07	159,78	164,50	164,50	164,50
24 Sustancias y productos químicos	98,34	326,74	391,15	383,14	423,07	440,09	447,01	451,59
241 Sustancias químicas básicas	110,63	409,58	513,34	476,92	531,09	560,50	570,67	579,30
2411 Sustancias químicas básicas	94,92	326,43	381,57	389,02	398,61	413,66	422,10	430,24
2412 Abonos y fertilizantes	80,89	337,51	754,32	439,41	476,05	594,42	595,91	567,22
2413 Sustancias plásticas y elastómeros	151,42	607,91	754,29	678,62	834,76	877,50	893,25	910,67
242 Otros productos químicos	82,04	216,88	229,11	258,78	279,83	280,41	283,02	282,24
2421 Insecticidas y plaguicidas	92,50	245,39	265,09	285,43	286,49	279,95	293,62	286,60
2423 Productos farmacéuticos y veterinarios	80,62	224,89	230,32	253,16	283,98	283,10	284,56	284,76
2429 Otros productos químicos	80,48	199,92	217,21	256,91	273,43	277,66	278,25	278,25
26 Productos de minerales no metálicos	111,04	382,42	392,01	393,67	395,33	395,33	395,33	395,33
27 Productos metálicos básicos	96,65	662,18	838,19	728,34	786,57	813,62	828,10	839,20
271 Productos de minerales ferrosos en formas básicas	99,11	594,65	732,33	627,27	658,92	646,22	638,60	645,17
272 Productos de minerales no ferrosos en formas básicas	92,64	772,59	10.11,29	893,63	995,33	1.087,36	1.137,97	1.156,50
29 Máquinas y equipos	89,37	209,39	223,33	244,93	260,18	267,01	267,35	268,92
291 Máquinas de uso general	93,73	219,81	233,67	257,68	269,15	273,35	272,91	275,05
292 Máquinas de uso especial	87,02	203,76	217,75	238,04	255,33	263,59	264,35	265,61
2922 Máquinas herramientas	76,23	169,69	185,78	204,84	223,16	228,26	228,26	225,97
2929 Máquinas de uso especial en la industria manufacturera y sus accesorios	91,89	219,15	232,19	253,02	269,85	279,54	280,65	283,50
30 Máquinas de oficina e informática	76,67	188,57	201,81	229,60	238,40	240,21	240,51	242,20
31 Máquinas y aparatos eléctricos	97,83	287,21	288,83	333,34	346,19	351,44	352,92	352,92
32 Equipos y aparatos de radio y televisión	67,02	174,84	176,61	188,04	193,04	195,23	195,53	195,60
321 Componentes electrónicos	102,13	268,12	269,95	313,50	330,43	338,44	339,44	339,65
323 Aparatos de grabación y reproducción de sonidos	51,46	133,50	135,24	132,44	132,15	131,75	131,75	131,75

Cuadro 7.3.1

2011										Concepto
Feb	Mar	Abr	May	Jun	Jul	Ago	Sep	Oct	Nov*	
412,96	415,82	417,49	420,92	423,80	427,19	429,83	433,06	432,36	435,06	I IMPORTADO
681,37	680,86	685,33	695,55	697,38	684,19	684,00	686,15	669,44	660,70	A
674,13	675,61	677,93	688,08	691,28	676,61	675,91	679,62	662,59	653,59	01
910,53	874,40	886,75	887,87	849,05	819,91	823,74	828,56	795,69	701,33	0111
528,19	552,90	549,03	564,75	593,90	588,14	584,65	587,67	580,42	624,11	0113
751,64	731,79	757,13	768,02	756,58	757,75	762,49	749,54	735,92	729,70	02
885,84	896,91	912,89	936,25	1.011,67	952,23	985,43	1.024,37	1.032,97	1.037,89	C
400,94	403,91	405,43	408,53	411,25	415,47	418,14	421,30	421,22	424,37	D
773,87	788,72	791,60	791,60	806,79	791,95	797,33	810,64	781,43	785,41	15
1.039,21	1.063,53	1.063,53	1.063,53	1.063,53	1.039,22	1.048,03	1.055,11	998,42	1.004,93	154
357,69	357,69	365,09	365,09	404,11	404,11	404,11	427,19	441,11	441,11	155
720,13	722,63	725,87	729,18	729,79	729,98	737,91	740,29	740,48	775,08	20
418,36	419,03	418,26	428,72	427,47	434,33	441,32	446,89	447,64	462,53	21
164,50	164,50	164,50	164,50	164,50	164,50	164,50	164,50	164,50	173,07	22
459,92	464,42	466,09	478,06	485,19	494,71	498,08	501,08	507,28	509,67	24
592,09	602,78	604,03	620,98	630,24	636,52	639,72	642,87	654,07	655,33	241
433,89	441,52	444,53	449,67	461,67	471,18	474,97	479,18	496,38	500,72	2411
618,07	657,59	630,97	633,25	648,04	656,71	662,82	669,25	677,30	684,76	2412
935,80	947,24	950,38	996,42	998,51	997,16	998,44	998,59	997,21	990,37	2413
284,63	280,93	283,15	288,53	292,82	306,65	310,26	313,04	312,61	316,50	242
290,91	249,38	256,84	257,82	260,25	260,39	264,37	273,77	272,81	270,78	2421
287,86	290,28	292,19	301,33	304,72	309,79	315,48	317,87	316,66	324,20	2423
279,33	280,26	281,28	283,92	289,74	316,94	318,23	319,48	320,04	321,78	2429
395,33	395,33	395,33	395,33	395,33	395,33	395,33	395,33	395,33	395,33	26
874,58	884,68	885,15	862,77	854,47	857,71	860,50	860,36	844,03	845,61	27
658,69	680,96	680,68	676,64	671,04	666,76	672,48	679,27	680,33	700,63	271
1.227,61	1.217,81	1.219,51	1.167,15	1.154,43	1.169,96	1.167,95	1.156,50	1.111,72	1.082,69	272
270,62	270,18	273,03	273,76	276,31	279,36	280,92	282,09	282,96	282,86	29
276,68	281,71	283,51	284,65	285,26	285,65	289,14	290,73	293,26	294,28	291
267,35	263,95	267,37	267,88	271,48	275,97	276,49	277,42	277,40	276,69	292
228,26	228,73	233,64	233,64	236,37	246,33	246,35	247,24	247,24	252,79	2922
285,00	279,86	282,61	283,35	287,33	289,35	290,10	291,05	291,02	287,47	2929
244,34	244,83	246,60	247,83	248,39	251,06	252,59	255,02	255,51	259,12	30
355,47	356,93	358,94	361,15	364,18	365,25	367,73	372,83	372,83	376,52	31
196,08	197,24	197,52	198,56	199,01	199,55	200,13	205,58	205,85	207,55	32
341,24	345,01	345,92	349,29	350,76	352,51	354,41	358,00	358,86	364,39	321
131,75	131,75	131,75	131,75	131,75	131,75	131,75	138,03	138,03	138,03	323

7. PRECIOS MAYORISTAS

Cuadro 7.3.2 IPIB, base 1993=100, desagregado hasta cuatro dígitos

Concepto	Promedio					2010		2011
	2001	2007	2008	2009	2010	Nov	Dic	Ene
NIVEL GENERAL	100,16	306,62	350,25	372,97	428,80	452,40	457,03	462,89
N NACIONAL	100,96	307,36	350,55	374,90	432,70	457,21	461,79	467,83
1 Primarios	101,34	399,05	437,70	466,09	565,07	617,55	623,58	636,16
A Productos agropecuarios	82,57	289,89	338,00	345,70	449,40	497,97	501,79	510,77
011 Agrícolas	73,30	292,73	324,47	341,01	398,80	476,60	485,61	525,71
0111 Cereales y oleaginosas	77,28	331,46	403,80	395,39	469,40	580,49	597,09	631,96
0112 Hortalizas y legumbres	57,81	204,43	120,35	187,40	203,17	198,77	175,17	213,78
0113 Frutas	82,17	211,28	220,05	306,22	343,46	368,18	402,18	489,31
012 Ganaderos	89,68	287,71	348,39	349,31	488,24	514,37	514,22	499,30
0121 Ganado vacuno y leche	91,33	327,34	395,13	393,99	575,15	605,81	603,14	582,00
0122 Ganado porcino y productos de granja	85,55	188,64	231,58	237,62	271,03	285,82	291,96	292,59
B Productos pesqueros	136,56	321,06	376,17	327,08	429,92	464,31	466,58	544,35
C Productos minerales	146,26	697,53	708,99	802,26	888,29	953,48	965,84	979,32
11 Petróleo crudo y gas natural	152,61	750,17	757,27	858,64	949,24	1.020,04	1.033,84	1.048,41
14 Productos minerales no metalíferos	97,31	291,76	336,80	367,62	418,42	440,33	441,57	446,61
2 Manufacturados y Energía eléctrica	100,85	282,11	326,55	349,80	396,26	413,06	417,24	421,48
D Productos manufacturados	101,72	285,63	330,74	354,36	401,78	419,10	423,39	427,66
15 Alimentos y bebidas	102,89	259,55	298,06	313,90	359,19	371,77	373,99	375,89
151 Productos de carnes, pescados, frutas, legumbres, hortalizas y aceites	90,50	254,48	292,53	294,74	342,22	358,04	360,42	359,68
1511 Productos cárnicos	91,86	252,56	284,04	285,21	336,74	348,34	348,66	345,87
1512 Conservas de pescados	92,70	248,86	295,44	318,86	370,31	394,90	400,88	411,54
1513 Conservas de frutas, hortalizas y legumbres	86,64	232,38	273,13	293,02	331,71	352,55	360,18	363,00
1514 Aceites y grasas vegetales	86,26	348,51	448,04	395,89	423,42	466,92	474,13	479,78
152 Productos lácteos	120,15	294,03	341,52	372,79	462,43	481,97	483,25	486,16
153 Productos de molinería, almidones y alimentos balanceados	95,17	254,19	306,86	300,80	325,64	335,33	339,06	343,64
1531 Harinas	93,12	247,02	297,78	296,22	321,14	330,90	330,00	330,39
1532 Productos derivados del almidón	104,12	222,77	277,50	293,76	332,96	362,45	368,54	378,98
1533 Alimentos balanceados	98,69	293,52	352,16	320,34	338,74	339,64	359,05	376,24
154 Otros productos alimenticios	108,61	252,54	290,76	315,17	351,42	361,04	365,86	370,18
1541 Productos de panadería	115,75	251,36	285,12	306,36	333,54	338,61	340,94	341,33
1542 Azúcar	73,84	196,75	233,96	265,86	362,57	401,04	424,78	439,77
1543 Productos de chocolate y golosinas	99,10	294,83	357,00	387,08	429,18	433,09	436,40	445,01
1544 Productos farináceos	103,35	189,90	239,45	269,80	297,15	307,95	310,96	311,48
1549 Otros productos alimenticios n.c.e.p.	114,38	267,37	296,47	318,83	351,04	362,11	366,66	372,91
155 Alcohol etílico y bebidas	104,77	254,83	281,72	305,73	340,39	349,22	348,10	348,64
1551 Alcohol etílico y bebidas alcohólicas destiladas	115,21	269,22	322,38	367,52	426,68	449,24	451,20	452,39
1552 Vinos y sidra	100,99	187,51	212,57	240,58	279,35	294,02	294,49	295,63
1553 Cervezas	121,25	408,78	440,20	459,89	521,33	534,34	524,27	524,27
1554 Bebidas no alcohólicas	101,93	262,27	285,98	305,50	327,06	328,77	328,43	328,59
16 Tabaco	102,95	229,06	245,77	288,89	341,93	364,47	364,47	363,31
17 Productos textiles	86,41	241,14	280,67	294,23	337,20	357,18	363,64	366,15
171 Materias primas textiles	82,43	235,18	274,22	283,55	325,82	344,82	348,96	351,76
172 Otros productos textiles	106,94	303,09	332,50	360,89	402,96	431,17	449,32	449,32
173 Tejidos y artículos de punto	90,29	237,76	281,52	301,28	346,23	366,27	375,09	377,59
18 Prendas de materiales textiles	86,25	172,00	198,24	217,10	242,26	251,98	253,46	254,12
19 Cuero, artículos de marroquinería y calzado	100,57	182,14	196,53	208,69	224,55	230,48	233,84	236,39
191 Cueros, valijas y artículos de marroquinería	113,73	255,55	275,11	287,58	306,04	314,07	314,55	318,40
1911 Cueros curtidos	117,07	269,27	286,48	297,21	313,97	321,71	321,83	324,87
1912 Valijas y artículos de marroquinería	100,31	200,36	229,39	248,85	274,16	283,33	285,26	292,37

Cuadro 7.3.2

2011										Concepto
Feb	Mar	Abr	May	Jun	Jul	Ago	Sep	Oct	Nov*	
467,08	469,71	474,19	478,58	484,04	488,76	493,62	498,75	502,39	506,79	NIVEL GENERAL
471,88	474,49	479,21	483,68	489,34	494,16	499,21	504,50	508,47	513,00	N NACIONAL
639,61	642,72	645,27	647,22	653,30	659,39	668,18	677,61	685,78	693,27	1
514,76	507,09	504,38	499,80	505,48	510,45	520,16	529,32	525,81	526,89	A
530,58	502,82	505,27	501,63	501,44	509,75	520,32	533,38	518,86	530,83	011
631,86	586,71	599,79	592,70	596,98	592,51	602,00	607,65	585,23	580,34	0111
216,24	231,27	209,77	244,01	249,67	304,94	320,24	354,95	336,40	391,84	0112
541,51	541,91	521,16	444,34	391,73	379,01	385,82	401,63	462,89	496,76	0113
502,61	510,37	503,69	498,39	508,58	510,99	520,03	526,21	531,15	523,87	012
586,50	597,88	589,48	582,05	596,69	599,89	611,84	618,78	625,36	614,86	0121
292,92	291,65	289,27	289,28	288,38	288,80	290,55	294,81	295,66	296,45	0122
544,83	530,80	531,64	540,32	540,95	529,85	519,30	539,86	565,93	520,26	B
981,73	1.015,52	1.032,22	1.050,51	1.058,36	1.069,68	1.078,62	1.087,27	1.123,90	1.155,33	C
1.050,74	1.088,78	1.106,41	1.125,12	1.132,62	1.144,35	1.154,04	1.162,14	1.202,37	1.237,46	11
449,76	450,72	460,22	475,33	485,86	494,03	497,23	510,04	518,92	522,15	14
425,70	428,17	433,49	438,65	444,20	448,67	452,68	456,83	459,65	463,36	2
431,99	434,42	439,87	444,75	450,34	454,80	459,08	463,73	466,79	470,60	D
379,67	380,65	383,64	385,98	389,89	392,88	396,10	399,30	401,43	404,24	15
356,60	356,50	357,54	357,12	361,08	363,22	365,09	369,57	373,37	372,33	151
340,79	342,03	342,96	342,51	343,93	345,97	348,24	350,89	356,53	354,73	1511
413,17	413,17	420,93	420,93	429,12	429,12	429,12	447,08	447,08	453,97	1512
363,15	364,40	367,34	369,85	379,03	379,31	381,75	393,10	395,70	398,23	1513
486,78	467,40	460,42	450,87	464,94	475,08	471,64	468,53	457,27	449,61	1514
498,37	501,15	508,90	517,38	523,22	525,09	530,69	533,09	533,11	530,56	152
348,73	351,31	353,82	355,85	361,66	362,91	366,66	365,88	364,74	363,93	153
332,63	335,41	338,13	341,45	345,61	347,25	350,90	347,61	345,16	344,03	1531
385,07	386,81	388,44	388,44	400,47	406,95	420,20	438,44	445,58	445,58	1532
391,12	393,39	395,51	393,75	402,86	400,47	400,47	400,59	400,59	400,59	1533
374,74	374,99	378,52	381,55	385,95	392,71	394,01	398,78	402,24	411,43	154
347,04	347,04	351,87	353,31	354,01	362,37	362,37	364,52	370,13	389,09	1541
448,72	454,69	456,59	460,38	458,92	484,97	488,76	493,58	495,77	495,77	1542
451,26	451,26	451,26	460,49	465,74	466,72	466,86	480,32	480,29	483,88	1543
315,13	315,18	318,75	321,57	335,07	340,33	341,15	341,93	342,13	347,04	1544
373,65	372,75	376,60	378,63	387,59	389,53	392,99	398,44	401,71	402,19	1549
354,25	355,54	357,60	358,90	360,03	361,28	366,65	368,86	370,22	375,67	155
458,38	458,38	465,42	465,45	468,47	469,38	484,40	491,82	493,32	493,32	1551
296,76	299,57	301,57	304,51	305,82	308,83	312,85	313,63	316,22	319,82	1552
533,23	533,23	533,23	533,23	533,23	538,22	549,90	549,90	549,90	560,44	1553
336,57	337,24	339,23	339,85	340,88	339,93	343,41	346,57	347,38	353,55	1554
370,80	370,80	370,80	370,80	378,48	385,08	385,08	385,08	385,08	420,38	16
372,04	375,50	381,96	377,02	374,40	372,14	369,60	371,70	375,91	377,07	17
358,51	362,66	368,26	357,32	352,51	349,16	345,00	346,38	350,38	351,95	171
449,32	456,54	479,89	479,89	479,89	479,89	479,89	479,89	479,89	479,89	172
383,06	383,69	387,34	395,89	397,98	397,75	398,54	403,04	409,03	409,48	173
255,83	256,73	256,98	260,06	265,02	266,51	269,77	271,75	273,44	271,79	18
238,10	238,34	240,88	246,82	251,31	253,44	254,04	259,32	261,29	262,97	19
322,03	322,08	328,92	332,90	343,65	346,21	346,96	354,32	355,13	356,62	191
329,03	329,09	336,66	339,41	350,76	353,13	354,07	362,96	363,96	362,49	1911
293,87	293,87	297,79	306,75	315,07	318,36	318,36	319,59	319,59	333,02	1912

(sigue)

7. PRECIOS MAYORISTAS

Cuadro 7.3.2 (continuación)

Concepto	Promedio					2010		2011
	2001	2007	2008	2009	2010	Nov	Dic	Ene
192 Calzado	94,95	150,82	163,01	175,04	189,78	194,82	199,42	201,41
20 Madera y productos de madera excepto muebles	93,41	307,06	378,19	406,08	456,01	482,36	485,26	486,27
201 Maderas aserradas	99,63	334,54	409,08	438,36	483,94	507,22	507,42	507,10
202 Productos de madera	87,40	280,47	348,31	374,86	428,99	458,31	463,83	466,13
2021 Tableros y paneles de madera	83,56	272,83	327,64	345,93	401,13	427,49	428,81	427,97
2022 Carpintería de madera	89,81	285,27	361,27	393,00	446,46	477,63	485,78	490,05
21 Papel y productos de papel	101,13	288,84	355,00	397,67	463,44	483,06	489,87	490,60
2101 Papeles	101,44	294,62	339,98	354,75	415,08	449,62	447,41	448,74
2102 Envases de papel y cartón	99,12	248,23	291,02	311,78	347,93	362,96	365,16	365,93
2109 Otros artículos de papel y cartón	103,55	338,21	452,61	547,45	657,15	670,62	690,98	691,17
22 Impresiones y reproducción de grabaciones	118,29	229,67	252,58	271,99	291,71	296,90	303,23	307,19
221 Diarios y revistas	122,69	223,43	252,22	288,83	322,23	332,82	334,69	344,37
222 Artículos de librería	115,25	234,00	252,83	260,33	270,57	272,01	281,43	281,43
23 Productos refinados del petróleo	129,49	421,56	455,68	546,95	661,41	707,65	722,21	753,56
24 Sustancias y productos químicos	112,14	309,98	366,71	385,50	438,13	457,11	463,37	466,89
241 Sustancias químicas básicas	107,86	456,38	574,69	526,87	618,22	640,17	649,90	657,44
2411 Sustancias químicas básicas	112,26	504,56	640,59	570,81	666,75	675,18	680,66	691,98
2412 Abonos y fertilizantes	101,37	430,97	553,48	570,17	641,11	671,81	678,25	682,56
2413 Sustancias plásticas y elastómeros	103,93	410,24	510,64	480,23	568,41	603,19	617,39	621,38
242 Otros productos químicos	114,03	271,82	313,42	348,17	389,81	407,67	412,94	415,51
2421 Insecticidas y plaguicidas	95,73	217,06	242,17	277,63	299,62	306,67	314,63	314,19
2422 Pinturas, barnices, enduidos y tintas de imprenta	101,69	330,23	400,38	483,98	541,19	572,30	586,53	593,23
2423 Productos farmacéuticos y veterinarios	121,65	254,12	280,08	309,81	345,90	361,26	365,01	366,11
2424 Jabones y detergentes	110,86	271,47	322,62	340,80	384,19	399,64	404,90	406,04
2429 Otros productos químicos	109,38	333,16	404,52	460,49	520,20	550,28	550,86	563,19
243 Fibras manufacturadas	81,44	346,30	383,32	439,31	535,81	568,66	579,42	580,11
25 Productos de caucho y plástico	105,47	303,20	363,57	373,11	423,34	448,18	453,36	454,49
251 Productos de caucho	102,17	310,31	390,94	440,11	519,14	560,47	573,12	576,83
2511 Cubiertas de caucho	95,21	308,40	397,99	436,56	514,08	565,53	585,37	586,90
2519 Otros productos de caucho	109,88	312,43	383,12	444,04	524,74	554,86	559,53	565,67
252 Productos de plástico	106,30	301,42	356,73	356,36	399,39	420,10	423,42	423,91
26 Productos de minerales no metálicos	94,85	253,91	299,51	329,53	371,28	393,18	395,21	396,73
261 Vidrio y productos de vidrio	89,48	196,71	222,69	236,48	271,46	286,85	286,85	287,68
269 Otros productos de minerales no metálicos	96,48	271,31	322,87	357,83	401,64	425,53	428,18	429,90
2691 Productos de cerámica no refractaria para uso no estructural	72,74	148,83	187,30	230,78	283,43	306,43	316,88	316,88
2692 Productos de cerámica refractaria	102,26	244,84	318,83	361,79	398,66	415,01	413,04	419,00
2693 Productos de arcilla y cerámica no refractaria para uso estructural	84,05	220,90	244,12	255,61	283,23	299,80	301,10	303,78
2694 Cemento y cal	107,04	334,36	396,66	441,48	485,81	506,94	506,95	507,30
2695 Artículos de hormigón, de cemento y de yeso	98,36	258,66	324,01	359,65	403,95	440,27	443,66	444,45
2699 Otros artículos de minerales no metalíferos n.c.e.p.	99,85	289,48	339,27	381,60	459,42	484,66	494,44	502,90
27 Productos metálicos básicos	95,15	399,13	484,86	511,80	563,05	583,95	585,29	588,24
271 Productos de minerales ferrosos en formas básicas	94,73	409,92	512,10	545,20	593,79	622,32	623,31	628,02
272 Productos de minerales no ferrosos en formas básicas	122,50	418,65	448,69	407,08	500,69	546,73	562,57	570,58
273 Productos de fundición	92,30	382,38	453,26	480,60	530,08	537,73	537,73	537,73
28 Productos metálicos excepto máquinas y equipos	107,15	392,92	472,17	504,68	555,31	571,66	575,41	578,00
281 Productos metálicos estructurales, recipientes y generadores de vapor	121,22	424,69	495,22	534,61	600,12	632,03	632,10	638,65

Cuadro 7.3.2

2011										Concepto
Feb	Mar	Abr	May	Jun	Jul	Ago	Sep	Oct	Nov*	
202,29	202,62	203,32	210,09	211,91	213,87	214,39	218,79	221,25	223,02	192
489,71	494,80	497,07	505,18	514,85	519,63	525,85	543,07	542,56	550,56	20
512,32	517,28	519,78	528,94	531,74	533,42	540,92	562,14	559,79	566,71	201
467,83	473,06	475,10	482,20	498,51	506,29	511,26	524,64	525,89	534,93	202
432,40	437,14	439,45	444,08	454,11	455,89	468,20	474,47	474,22	471,53	2021
490,05	495,57	497,45	506,10	526,35	537,89	538,26	556,09	558,29	574,68	2022
495,81	497,65	501,43	513,04	523,23	531,09	535,94	546,77	556,84	566,06	21
451,97	451,27	450,01	456,92	461,70	468,46	470,32	469,80	478,26	479,60	2101
366,64	364,95	366,80	372,62	380,95	381,77	383,79	392,49	397,50	396,91	2102
703,99	712,63	723,15	746,33	763,44	781,60	792,68	815,69	833,82	862,58	2109
310,66	310,59	311,75	314,35	316,58	318,97	320,34	323,60	323,43	325,35	22
352,84	352,68	355,50	361,86	367,30	373,14	376,49	384,45	390,36	395,06	221
281,43	281,43	281,43	281,43	281,43	281,43	281,43	281,43	277,05	277,05	222
758,48	763,49	798,27	812,42	822,55	837,97	854,90	861,96	867,95	865,79	23
469,23	472,75	477,30	483,96	488,90	491,35	499,10	504,03	504,04	505,85	24
665,71	675,31	681,12	703,69	709,62	707,64	713,02	722,82	718,26	717,72	241
703,05	713,52	722,05	754,55	757,24	750,79	758,22	766,02	756,00	755,30	2411
676,21	676,05	686,37	696,83	701,09	703,45	706,58	707,03	766,68	767,80	2412
627,86	637,28	640,07	653,61	662,87	665,04	668,53	680,96	677,42	676,92	2413
416,26	418,26	422,47	425,25	429,93	433,60	441,87	445,71	446,94	449,53	242
305,99	309,89	310,35	315,81	316,98	320,85	329,27	330,68	332,17	336,01	2421
595,93	598,91	612,43	612,83	628,73	647,43	648,62	650,35	666,40	673,57	2422
366,48	366,24	368,79	370,04	371,62	371,80	381,93	384,91	384,98	385,78	2423
404,33	408,53	412,41	413,83	418,67	419,31	427,54	431,19	428,64	431,64	2424
577,78	582,43	587,58	605,04	614,38	628,58	635,54	649,20	650,59	655,23	2429
585,64	587,91	593,31	593,90	599,27	598,05	608,82	608,02	605,94	600,51	243
457,24	460,78	462,19	470,96	478,73	485,01	487,36	491,35	498,00	504,12	25
577,07	582,73	585,95	593,08	608,21	620,73	625,82	639,37	645,71	657,15	251
587,33	591,59	595,29	600,97	607,80	620,47	629,32	636,32	641,47	657,21	2511
565,69	572,91	575,59	584,34	608,66	621,02	621,93	642,75	650,40	657,08	2519
427,28	430,29	431,25	440,43	446,35	451,07	452,75	454,34	461,07	465,86	252
404,93	407,28	411,61	417,95	426,24	428,81	435,44	438,62	441,61	450,84	26
289,51	294,56	295,43	297,99	298,45	297,77	309,83	311,43	311,43	322,25	261
440,04	441,56	446,95	454,45	465,11	468,67	473,64	477,31	481,21	489,96	269
323,66	327,91	327,91	336,54	331,29	339,93	343,12	349,39	354,23	359,07	2691
418,76	424,50	432,02	432,02	446,72	455,64	463,48	484,20	495,98	497,19	2692
303,68	305,47	309,40	311,69	314,21	318,74	321,28	323,66	330,85	333,81	2693
522,44	527,01	528,01	536,80	549,28	550,15	551,19	552,33	553,79	556,20	2694
461,09	453,86	469,13	477,70	499,89	500,24	511,29	514,94	517,29	540,19	2695
506,96	514,12	520,95	535,00	542,83	558,12	571,83	583,17	590,11	610,50	2699
596,95	602,56	610,86	620,02	623,28	632,17	635,77	638,41	639,44	647,85	27
629,62	638,91	644,05	656,28	658,73	665,47	670,90	675,32	675,37	681,36	271
574,27	581,27	591,11	602,31	605,71	606,21	619,16	624,01	627,71	631,99	272
556,49	557,04	569,34	574,17	578,49	591,28	591,28	591,28	593,26	605,39	273
585,46	589,21	594,78	597,57	610,94	618,06	621,76	630,33	637,02	645,55	28
659,98	670,05	680,73	683,61	714,63	726,59	726,47	740,09	743,43	764,85	281

(sigue)

7. PRECIOS MAYORISTAS

Cuadro 7.3.2 (continuación)

Concepto	Promedio					2010		2011
	2001	2007	2008	2009	2010	Nov	Dic	Ene
2811 Productos metálicos para uso estructural	121,58	424,22	492,79	530,59	595,95	627,61	627,69	634,43
2813 Generadores de vapor	109,18	440,81	578,46	672,02	743,04	783,10	783,10	783,10
289 Otros productos metálicos excepto máquinas, equipos y muebles	102,35	382,07	464,30	494,46	540,02	551,06	556,06	557,30
2893 Herramientas de mano y artículos de ferretería	110,82	294,82	359,30	411,35	466,48	484,70	502,91	503,80
2899 Otros productos metálicos n.c.e.p.	101,18	394,14	478,82	505,96	550,19	560,24	563,42	564,70
29 Máquinas y equipos	97,32	277,39	325,29	356,39	406,12	428,20	433,09	436,76
291 Máquinas de uso general	96,27	231,84	268,47	290,04	325,95	344,10	345,86	350,88
2911 Motores a explosión excepto para automotores	102,82	299,98	333,65	346,43	381,40	399,67	399,67	407,49
2912 Bombas y compresores	96,55	260,81	296,55	312,96	351,66	374,95	374,95	378,35
2913 Rodamientos	86,69	228,45	252,16	291,78	299,34	307,10	307,63	308,66
2915 Equipos de elevación y manipulación	97,50	213,31	279,17	305,48	352,35	372,84	377,21	385,04
2919 Otra maquinaria de uso general	94,66	196,87	228,42	253,34	287,16	301,99	304,90	309,85
292 Máquinas de uso especial	103,32	310,68	366,23	408,81	462,77	492,48	502,00	505,26
2921 Máquinas agrícolas	110,54	384,88	453,64	507,71	570,42	609,51	623,28	626,63
2922 Máquinas herramientas	96,90	159,11	184,01	209,61	227,85	229,74	234,05	234,78
2924 Máquinas para la industria extractiva y obras de construcción	96,79	275,17	318,16	366,66	422,68	459,65	462,25	463,50
2925 Máquinas para la elaboración o procesamiento de alimentos y bebidas	94,09	226,63	260,37	287,52	339,90	362,55	370,17	375,80
2926 Máquinas para lavaderos industriales	98,04	395,33	482,86	535,03	610,33	651,67	651,67	651,67
2927 Armas y municiones	99,56	366,08	495,63	516,72	571,02	598,53	598,53	601,68
293 Otros aparatos de uso doméstico	93,02	292,26	344,35	374,56	434,03	453,15	456,98	459,70
31 Máquinas y aparatos eléctricos	83,59	417,77	463,67	441,20	510,43	529,78	537,72	545,38
311 Motores, generadores y transformadores eléctricos	90,59	337,38	380,95	418,06	453,27	472,55	473,85	477,03
312 Aparatos de distribución y control eléctrico	89,02	192,73	206,04	218,03	240,14	257,10	257,10	257,10
313 Conductores eléctricos	87,60	723,29	762,99	675,55	817,96	844,05	868,71	880,14
314 Acumuladores eléctricos	86,72	458,42	626,10	556,23	672,73	699,42	699,42	725,30
315 Equipos de iluminación	76,88	213,46	241,90	253,26	281,28	297,00	297,10	302,56
319 Otros equipos eléctricos	71,58	225,91	254,55	263,80	276,35	285,54	285,54	288,12
32 Equipos y aparatos de radio y televisión	52,16	88,90	89,49	92,29	92,95	90,94	90,55	90,47
33 Equipos para medicina e instrumentos de medición	87,73	183,23	212,38	238,51	260,70	269,96	274,04	277,45
3311 Equipos para medicina	100,98	225,08	260,67	289,39	320,13	334,31	342,30	348,88
3312 Instrumentos de medición de servicios domiciliarios	72,39	134,78	156,49	179,61	191,91	195,48	195,03	194,77
34 Vehículos automotores, carrocerías y repuestos	92,09	279,84	325,75	340,71	365,98	376,39	378,70	380,72
341 Vehículos automotores	90,28	271,53	312,66	326,06	350,24	359,13	360,53	361,07
342 Carrocerías y remolques	87,48	258,58	318,88	339,91	368,77	384,00	385,51	396,43
343 Repuestos para automotores	97,73	305,71	360,21	377,62	404,75	417,87	422,63	426,24
35 Otros medios de transporte	98,14	195,47	202,52	209,05	217,34	221,95	222,22	222,22
3591 Motocicletas	98,12	196,01	201,64	207,62	215,48	220,22	220,22	220,22
3599 Otros medios de transporte	98,48	184,87	219,83	237,46	254,23	256,33	261,95	261,95
36 Muebles y otros productos industriales	102,28	263,80	324,57	353,55	385,05	397,94	399,94	405,56
361 Muebles y colchones	102,00	274,37	340,61	373,54	404,53	417,37	421,51	428,35
369 Otros productos manufacturados	103,22	229,18	272,04	288,10	321,27	334,33	329,30	330,92
E Energía eléctrica	65,91	140,56	158,41	166,34	174,13	170,15	170,15	172,97

Cuadro 7.3.2

2011										Concepto
Feb	Mar	Abr	May	Jun	Jul	Ago	Sep	Oct	Nov*	
656,38	666,58	677,54	680,41	711,24	721,35	720,98	735,00	737,86	759,87	2811
783,10	788,73	789,79	792,88	830,49	906,03	914,20	914,20	934,01	935,58	2813
560,03	561,62	565,44	568,21	575,55	581,02	586,02	592,86	600,71	604,83	289
509,38	502,85	506,62	509,54	517,70	525,52	530,56	534,29	537,90	556,80	2893
567,03	569,75	573,58	576,32	583,55	588,69	593,69	600,97	609,40	611,47	2899
441,57	445,29	451,52	461,67	470,87	478,00	480,47	490,71	501,17	505,93	29
355,53	357,32	361,01	369,76	376,25	379,26	379,72	387,28	395,74	400,94	291
417,98	417,98	425,73	425,73	451,96	456,96	456,96	471,10	511,95	503,80	2911
384,48	384,48	384,49	408,08	412,44	416,14	416,60	421,17	421,17	425,21	2912
310,63	310,68	312,08	312,93	313,30	313,59	318,48	320,22	336,51	337,53	2913
385,09	388,86	391,83	398,55	410,07	410,07	410,07	422,10	422,64	443,66	2915
313,19	316,39	321,83	324,02	325,42	328,41	328,73	335,78	342,05	348,15	2919
509,27	518,70	532,14	539,72	555,46	570,31	573,98	583,40	595,36	602,83	292
632,37	649,19	668,35	677,71	696,11	715,55	722,06	739,41	752,39	761,45	2921
235,77	235,79	240,55	243,72	244,93	256,91	253,01	255,59	259,16	269,53	2922
467,21	467,21	478,62	482,86	495,49	495,49	502,87	503,32	511,24	524,69	2924
379,33	382,80	389,48	398,02	409,05	420,64	423,16	423,94	436,06	436,69	2925
651,67	651,67	665,35	665,35	743,53	756,41	756,41	756,40	756,40	770,24	2926
599,50	601,68	613,83	619,99	618,66	621,97	619,54	619,90	679,07	679,02	2927
465,39	465,91	468,23	482,04	488,06	492,35	495,72	509,32	520,37	522,33	293
554,72	557,63	561,94	561,16	568,08	574,70	578,09	582,83	572,48	571,00	31
482,55	484,88	490,59	499,90	508,85	512,60	521,30	525,47	525,65	527,78	311
261,54	263,17	263,70	263,81	276,92	277,13	277,76	278,08	281,97	293,06	312
901,38	905,52	909,91	907,74	914,54	931,05	934,44	935,98	901,02	879,18	313
725,30	734,79	753,75	753,75	753,75	753,75	761,11	793,02	792,78	792,78	314
310,44	312,08	319,67	302,04	318,69	321,29	321,53	321,69	317,74	315,64	315
289,87	289,87	286,19	287,73	287,73	289,94	289,94	292,84	296,07	316,42	319
90,74	89,76	89,90	89,90	91,37	91,91	91,89	94,52	94,00	95,10	32
276,67	278,78	282,27	288,20	291,91	292,21	290,60	292,71	294,28	302,66	33
347,61	351,10	358,58	362,50	365,00	365,22	360,90	364,52	366,63	382,22	3311
194,56	195,07	193,94	202,21	207,32	207,70	209,23	209,59	210,53	210,58	3312
385,27	387,81	389,08	394,25	399,26	402,85	406,10	409,82	415,01	419,22	34
364,36	367,22	367,94	372,06	375,60	379,02	381,85	385,75	392,59	394,86	341
396,59	396,59	398,58	414,73	416,65	419,52	426,88	426,88	426,88	432,19	342
434,99	437,35	439,82	444,99	454,43	458,62	461,93	466,09	468,40	477,19	343
225,47	228,78	228,78	230,45	230,58	232,60	232,77	234,47	234,48	234,48	35
223,63	227,04	227,04	228,74	228,74	230,45	230,45	232,07	232,07	232,07	3591
261,95	263,29	263,29	264,31	267,11	275,29	278,95	282,24	282,24	282,24	3599
406,56	409,70	411,52	414,13	426,71	432,56	435,36	446,61	448,27	456,12	36
429,91	432,85	435,23	437,77	453,64	461,00	464,12	475,75	477,93	482,76	361
330,06	333,87	333,87	336,71	338,52	339,42	341,18	351,19	351,12	368,86	369
172,55	176,84	176,84	193,02	197,09	202,17	195,16	179,21	172,30	172,30	E

(sigue)

7. PRECIOS MAYORISTAS

Cuadro 7.3.2 (conclusión)

Concepto	Promedio					2010		2011
	2001	2007	2008	2009	2010	Nov	Dic	Ene
I IMPORTADO	90,28	297,54	346,56	349,06	380,61	392,95	398,15	401,80
A Productos agropecuarios y de la silvicultura	105,81	435,05	492,13	438,05	580,11	635,43	675,07	697,39
01 Agropecuarios	106,68	437,89	494,52	434,89	578,39	633,00	674,78	696,24
0111 Cauchos naturales	87,89	528,20	639,60	514,30	756,76	787,92	815,65	866,23
0113 Frutas y cafés	118,28	382,13	404,96	385,87	468,28	537,37	587,82	591,31
02 Productos de la silvicultura	97,40	407,52	468,99	468,75	596,81	659,03	677,91	708,56
C Productos minerales	102,87	569,67	887,83	843,40	844,39	801,01	831,75	857,70
D Productos manufacturados	89,62	291,27	339,19	344,09	371,31	382,10	385,85	388,69
15 Alimentos y bebidas	114,96	419,94	556,60	653,30	760,78	769,56	772,84	772,84
154 Productos alimenticios	120,89	501,48	686,67	817,02	973,51	973,12	978,48	978,48
155 Bebidas	105,67	292,04	352,60	396,51	427,13	450,30	450,30	450,30
20 Madera y productos de madera excepto muebles	127,29	487,75	542,44	634,24	682,88	689,62	701,62	701,62
21 Papel y productos de papel	97,80	295,90	354,15	378,77	392,48	402,74	402,90	403,36
22 Impresiones y reproducción de grabaciones	110,14	145,60	155,53	165,46	170,49	175,52	175,52	175,52
24 Sustancias y productos químicos	96,26	320,63	384,86	376,22	415,33	432,30	439,06	443,43
241 Sustancias químicas básicas	107,89	401,34	504,88	467,59	520,62	549,97	559,89	568,14
2411 Sustancias químicas básicas	92,57	318,36	372,14	379,40	388,75	403,42	411,66	419,59
2412 Abonos y fertilizantes	78,92	360,58	805,89	469,44	508,59	635,05	636,64	605,99
2413 Sustancias plásticas y elastómeros	147,66	592,84	735,60	661,81	814,07	855,75	871,11	888,10
242 Otros productos químicos	80,83	213,60	225,69	255,04	275,69	276,26	278,81	278,05
2421 Insecticidas y plaguicidas	90,21	239,30	258,52	278,35	279,39	273,02	286,34	279,50
2423 Productos farmacéuticos y veterinarios	78,15	218,27	223,45	245,52	275,37	274,40	275,82	276,02
2429 Otros productos químicos	80,92	201,02	218,41	258,33	274,95	279,20	279,79	279,79
26 Productos de minerales no metálicos	108,27	372,87	382,21	383,83	385,45	385,45	385,45	385,45
27 Productos metálicos básicos	94,25	645,70	817,33	710,21	767,00	793,37	807,49	818,32
271 Productos de minerales ferrosos en formas básicas	96,64	579,84	714,07	611,62	642,49	630,10	622,67	629,08
272 Productos de minerales no ferrosos en formas básicas	90,34	753,40	986,18	871,43	970,60	1.060,36	1.109,71	1.127,77
29 Máquinas y equipos	89,21	211,65	225,63	248,83	264,63	271,63	272,07	273,76
291 Máquinas de uso general	93,35	222,42	235,99	264,37	277,58	281,95	281,54	283,74
292 Máquinas de uso especial	86,98	205,83	220,04	240,44	257,64	266,06	266,96	268,37
2922 Máquinas herramientas	74,34	165,48	181,17	199,76	217,63	222,60	222,60	220,37
2929 Máquinas de uso especial en la industria manufacturera y sus accesorios	92,68	224,05	237,59	258,80	275,70	285,68	286,99	290,04
30 Máquinas de oficina e informática	78,01	196,92	210,42	239,44	248,54	250,38	250,70	252,36
31 Máquinas y aparatos eléctricos	95,30	279,75	281,33	324,69	337,20	342,32	343,76	343,76
32 Equipos y aparatos de radio y televisión	65,46	167,17	168,82	182,61	188,47	190,84	191,17	191,24
321 Componentes electrónicos	100,20	279,21	281,09	331,59	351,22	359,74	360,81	361,03
323 Aparatos de grabación y reproducción de sonidos	50,07	117,52	119,06	116,59	116,34	115,99	115,99	115,99

Cuadro 7.3.2

2011										Concepto
Feb	Mar	Abr	May	Jun	Jul	Ago	Sep	Oct	Nov*	
407,77	410,55	412,19	415,58	418,55	421,99	424,61	427,75	427,26	430,02	I IMPORTADO
674,12	674,09	678,45	688,70	691,73	678,35	678,51	680,33	664,16	657,68	A
668,06	670,02	672,28	682,49	686,98	672,11	671,81	675,12	658,65	652,13	01
887,96	852,72	864,76	865,86	828,00	799,58	803,32	808,02	775,96	683,94	0111
532,31	557,24	553,46	569,30	599,94	593,43	590,63	593,09	586,24	632,49	0113
732,96	713,61	738,31	748,93	737,78	738,92	743,54	730,91	717,64	711,57	02
862,88	873,66	889,23	911,98	985,44	927,55	959,89	997,82	1.006,20	1.010,99	C
395,83	398,70	400,19	403,25	406,02	410,30	412,93	416,02	416,14	419,26	D
794,16	808,64	812,27	812,27	831,39	816,92	822,16	837,69	810,75	814,63	15
1.013,40	1.037,11	1.037,11	1.037,11	1.037,11	1.013,41	1.022,00	1.028,91	973,61	979,97	154
450,30	450,30	459,61	459,61	508,73	508,73	508,73	537,79	555,31	555,31	155
702,26	704,70	707,86	711,09	711,68	711,87	719,60	721,92	722,10	755,84	20
407,94	408,59	407,85	418,04	416,82	423,51	430,33	435,76	436,49	451,02	21
175,52	175,52	175,52	175,52	175,52	175,52	175,52	175,52	175,52	184,67	22
451,72	456,24	457,78	469,47	476,51	485,97	489,27	492,22	498,30	500,66	24
580,91	591,55	592,63	609,17	618,29	624,46	627,61	630,72	641,69	642,96	241
423,15	430,60	433,53	438,54	450,25	459,52	463,22	467,32	484,10	488,33	2411
660,32	702,54	674,11	676,54	692,34	701,60	708,13	715,00	723,60	731,57	2412
912,60	923,77	926,83	971,72	973,76	972,45	973,69	973,84	972,49	965,82	2413
280,40	276,80	278,95	284,22	288,48	302,31	305,82	308,55	308,14	311,95	242
283,70	243,20	250,47	251,43	253,80	253,93	257,81	266,99	266,05	264,07	2421
279,04	281,40	283,17	292,10	295,39	300,34	305,81	308,14	306,96	314,31	2423
280,87	281,81	282,84	285,49	291,34	318,70	319,99	321,25	321,81	323,56	2429
385,45	385,45	385,45	385,45	385,45	385,45	385,45	385,45	385,45	385,45	26
852,81	862,66	863,12	841,30	833,20	836,36	839,08	838,95	823,02	824,56	27
642,26	663,97	663,71	659,76	654,30	650,13	655,71	662,33	663,36	683,16	271
1.197,12	1.187,57	1.189,22	1.138,15	1.125,75	1.140,90	1.138,94	1.127,77	1.084,10	1.055,80	272
275,47	274,87	277,68	278,40	280,92	283,97	285,57	286,71	287,63	287,57	29
285,44	290,63	292,40	293,54	294,20	294,60	298,17	299,70	302,36	303,43	291
270,08	266,36	269,72	270,23	273,74	278,23	278,76	279,70	279,68	279,02	292
222,60	223,06	227,84	227,84	230,51	240,22	240,24	241,11	241,11	246,53	2922
291,52	285,91	288,63	289,37	293,26	295,39	296,15	297,13	297,10	293,68	2929
254,51	255,03	256,84	258,11	258,70	261,35	262,93	265,41	265,92	269,52	30
346,24	347,66	349,62	351,78	354,73	355,77	358,19	363,15	363,15	366,74	31
191,76	192,98	193,28	194,38	194,86	195,43	196,05	201,06	201,34	203,14	32
362,72	366,72	367,69	371,27	372,84	374,69	376,71	380,54	381,46	387,33	321
115,99	115,99	115,99	115,99	115,99	115,99	115,99	121,52	121,52	121,52	323

7. PRECIOS MAYORISTAS

Cuadro 7.3.3 IPP, base 1993=100, desagregado hasta cuatro dígitos

Concepto	Promedio					2010		2011
	2001	2007	2008	2009	2010	Nov	Dic	Ene
NIVEL GENERAL	100,49	310,54	355,50	377,84	434,79	461,18	466,17	473,08
1 Primarios	100,28	398,98	438,69	466,94	562,19	619,37	626,83	642,64
A Productos agropecuarios	81,81	292,42	341,85	349,66	447,77	502,87	508,74	522,63
011 Agrícolas	74,43	297,27	336,20	350,47	410,69	493,06	504,54	545,42
0111 Cereales y oleaginosas	77,28	331,46	403,80	395,39	469,40	580,49	597,09	631,96
0112 Hortalizas y legumbres	57,81	204,43	120,35	187,40	203,17	198,77	175,17	213,78
0113 Frutas	82,17	211,28	220,05	306,22	343,46	368,18	402,18	489,31
012 Ganaderos	89,66	287,26	347,87	348,80	487,26	513,33	513,21	498,36
0121 Ganado vacuno y leche	91,33	327,34	395,13	393,99	575,15	605,81	603,14	582,00
0122 Ganado porcino y productos de granja	85,55	188,64	231,58	237,62	271,03	285,82	291,96	292,59
B Productos pesqueros	136,56	321,06	376,17	327,08	429,92	464,31	466,58	544,35
C Productos minerales	146,82	702,20	713,27	807,26	893,69	959,38	971,87	985,44
11 Petróleo crudo y gas natural	152,61	750,17	757,27	858,64	949,24	1.020,04	1.033,84	1.048,41
14 Productos minerales no metalíferos	97,31	291,76	336,80	367,62	418,42	440,33	441,57	446,61
2 Manufacturados y Energía eléctrica	100,55	286,07	332,47	353,17	399,52	417,40	421,70	426,15
D Productos manufacturados	101,31	289,28	336,32	357,30	404,50	422,85	427,25	431,74
15 Alimentos y bebidas	100,54	268,45	313,39	321,71	365,40	381,46	384,23	386,50
151 Productos de carnes, pescados, frutas, legumbres, hortalizas y aceites	89,46	279,33	333,85	322,14	364,50	387,85	391,57	392,80
1511 Productos cárnicos	91,86	252,56	284,04	285,21	336,74	348,34	348,66	345,87
1512 Conservas de pescados	92,70	248,86	295,44	318,86	370,31	394,90	400,88	411,54
1513 Conservas de frutas, hortalizas y legumbres	86,64	232,38	273,13	293,02	331,71	352,55	360,18	363,00
1514 Aceites y grasas vegetales	86,26	348,51	448,04	395,89	423,42	466,92	474,13	479,78
152 Productos lácteos	120,15	294,03	341,52	372,79	462,43	481,97	483,25	486,16
153 Productos de molinería, almidones y alimentos balanceados	95,09	253,76	306,35	300,57	325,45	335,19	338,71	343,12
1531 Harinas	93,12	247,02	297,78	296,22	321,14	330,90	330,00	330,39
1532 Productos derivados del almidón	104,12	222,77	277,50	293,76	332,96	362,45	368,54	378,98
1533 Alimentos balanceados	98,69	293,52	352,16	320,34	338,74	339,64	359,05	376,24
154 Otros productos alimenticios	108,48	252,54	290,81	315,26	351,71	361,41	366,29	370,67
1541 Productos de panadería	115,75	251,36	285,12	306,36	333,54	338,61	340,94	341,33
1542 Azúcar	73,84	196,75	233,96	265,86	362,57	401,04	424,78	439,77
1543 Productos de chocolate y golosinas	99,10	294,83	357,00	387,08	429,18	433,09	436,40	445,01
1544 Productos farináceos	103,35	189,90	239,45	269,80	297,15	307,95	310,96	311,48
1549 Otros productos alimenticios n.c.e.p.	114,38	267,37	296,47	318,83	351,04	362,11	366,66	372,91
155 Alcohol etílico y bebidas	104,86	254,94	281,96	306,11	341,03	350,00	348,87	349,42
1551 Alcohol etílico y bebidas alcohólicas destiladas	115,21	269,22	322,38	367,52	426,68	449,24	451,20	452,39
1552 Vinos y sidra	100,99	187,51	212,57	240,58	279,35	294,02	294,49	295,63
1553 Cervezas	121,25	408,78	440,20	459,89	521,33	534,34	524,27	524,27
1554 Bebidas no alcohólicas	101,93	262,27	285,98	305,50	327,06	328,77	328,43	328,59
16 Tabaco	102,95	229,06	245,77	288,89	341,93	364,47	364,47	363,31
17 Productos textiles	86,20	240,90	280,38	293,70	336,62	356,56	362,90	365,42
171 Materias primas textiles	82,43	235,18	274,22	283,55	325,82	344,82	348,96	351,76
172 Otros productos textiles	106,94	303,09	332,50	360,89	402,96	431,17	449,32	449,32
173 Tejidos y artículos de punto	90,29	237,76	281,52	301,28	346,23	366,27	375,09	377,59
18 Prendas de materiales textiles	86,25	172,00	198,24	217,10	242,26	251,98	253,46	254,12
19 Cuero, artículos de marroquinería y calzado	105,21	207,08	222,60	234,53	250,85	257,37	259,78	262,57
191 Cueros, valijas y artículos de marroquinería	114,97	260,64	279,33	291,15	308,98	316,91	317,25	320,80
1911 Cueros curtidos	117,07	269,27	286,48	297,21	313,97	321,71	321,83	324,87
1912 Valijas y artículos de marroquinería	100,31	200,36	229,39	248,85	274,16	283,33	285,26	292,37

Cuadro 7.3.3

2011										Concepto
Feb	Mar	Abr	May	Jun	Jul	Ago	Sep	Oct	Nov*	
477,23	478,69	483,43	487,32	492,97	497,71	502,64	507,83	511,25	515,49	NIVEL GENERAL
646,51	646,49	649,90	650,45	655,49	660,72	669,55	678,82	686,04	693,77	1
527,18	515,38	514,04	507,80	512,02	515,74	525,37	534,38	529,98	531,36	A
551,13	521,01	524,67	517,52	516,18	521,14	531,36	543,04	529,89	539,35	011
631,86	586,71	599,79	592,70	596,98	592,51	602,00	607,65	585,23	580,34	0111
216,24	231,27	209,77	244,01	249,67	304,94	320,24	354,95	336,40	391,84	0112
541,51	541,91	521,16	444,34	391,73	379,01	385,82	401,63	462,89	496,76	0113
501,66	509,38	502,72	497,44	507,59	509,99	518,99	525,16	530,08	522,84	012
586,50	597,88	589,48	582,05	596,69	599,89	611,84	618,78	625,36	614,86	0121
292,92	291,65	289,27	289,28	288,38	288,80	290,55	294,81	295,66	296,45	0122
544,83	530,80	531,64	540,32	540,95	529,85	519,30	539,86	565,93	520,26	B
987,85	1.022,02	1.038,80	1.057,13	1.064,94	1.076,30	1.085,31	1.093,91	1.130,86	1.162,61	C
1.050,74	1.088,78	1.106,41	1.125,12	1.132,62	1.144,35	1.154,04	1.162,14	1.202,37	1.237,46	11
449,76	450,72	460,22	475,33	485,86	494,03	497,23	510,04	518,92	522,15	14
430,38	432,24	437,35	442,17	447,99	452,59	456,44	460,50	462,87	466,14	2
436,07	437,88	443,10	447,67	453,53	458,12	462,21	466,71	469,28	472,63	D
390,30	389,13	391,06	392,04	397,05	400,72	403,18	405,91	406,69	408,25	15
392,50	387,29	386,38	383,53	390,25	394,46	394,88	397,67	397,39	394,79	151
340,79	342,03	342,96	342,51	343,93	345,97	348,24	350,89	356,53	354,73	1511
413,17	413,17	420,93	420,93	429,12	429,12	429,12	447,08	447,08	453,97	1512
363,15	364,40	367,34	369,85	379,03	379,31	381,75	393,10	395,70	398,23	1513
486,78	467,40	460,42	450,87	464,94	475,08	471,64	468,53	457,27	449,61	1514
498,37	501,15	508,90	517,38	523,22	525,09	530,69	533,09	533,11	530,56	152
348,07	350,66	353,18	355,26	361,01	362,30	366,06	365,22	364,04	363,21	153
332,63	335,41	338,13	341,45	345,61	347,25	350,90	347,61	345,16	344,03	1531
385,07	386,81	388,44	388,44	400,47	406,95	420,20	438,44	445,58	445,58	1532
391,12	393,39	395,51	393,75	402,86	400,47	400,47	400,59	400,59	400,59	1533
375,23	375,49	379,01	382,05	386,48	393,25	394,57	399,37	402,81	411,88	154
347,04	347,04	351,87	353,31	354,01	362,37	362,37	364,52	370,13	389,09	1541
448,72	454,69	456,59	460,38	458,92	484,97	488,76	493,58	495,77	495,77	1542
451,26	451,26	451,26	460,49	465,74	466,72	466,86	480,32	480,29	483,88	1543
315,13	315,18	318,75	321,57	335,07	340,33	341,15	341,93	342,13	347,04	1544
373,65	372,75	376,60	378,63	387,59	389,53	392,99	398,44	401,71	402,19	1549
355,01	356,30	358,37	359,68	360,81	362,09	367,53	369,74	371,11	376,53	155
458,38	458,38	465,42	465,45	468,47	469,38	484,40	491,82	493,32	493,32	1551
296,76	299,57	301,57	304,51	305,82	308,83	312,85	313,63	316,22	319,82	1552
533,23	533,23	533,23	533,23	533,23	538,22	549,90	549,90	549,90	560,44	1553
336,57	337,24	339,23	339,85	340,88	339,93	343,41	346,57	347,38	353,55	1554
370,80	370,80	370,80	370,80	378,48	385,08	385,08	385,08	385,08	420,38	16
371,35	374,87	381,31	375,99	373,23	370,91	368,27	370,32	374,51	375,69	17
358,51	362,66	368,26	357,32	352,51	349,16	345,00	346,38	350,38	351,95	171
449,32	456,54	479,89	479,89	479,89	479,89	479,89	479,89	479,89	479,89	172
383,06	383,69	387,34	395,89	397,98	397,75	398,54	403,04	409,03	409,48	173
255,83	256,73	256,98	260,06	265,02	266,51	269,77	271,75	273,44	271,79	18
264,96	265,15	269,14	274,25	280,75	282,98	283,66	289,87	291,52	292,58	19
324,63	324,68	331,79	335,32	346,29	348,78	349,60	357,53	358,41	358,80	191
329,03	329,09	336,66	339,41	350,76	353,13	354,07	362,96	363,96	362,49	1911
293,87	293,87	297,79	306,75	315,07	318,36	318,36	319,59	319,59	333,02	1912

(sigue)

7. PRECIOS MAYORISTAS

Cuadro 7.3.3 (continuación)

Concepto	Promedio					2010		2011
	2001	2007	2008	2009	2010	Nov	Dic	Ene
192 Calzado	94,95	150,82	163,01	175,04	189,78	194,82	199,42	201,41
20 Madera y productos de madera excepto muebles	93,36	306,91	377,88	405,67	455,62	481,94	484,80	485,78
201 Maderas aserradas	99,63	334,54	409,08	438,36	483,94	507,22	507,42	507,10
202 Productos de madera	87,31	280,30	347,84	374,19	428,35	457,60	463,02	465,25
2021 Tableros y paneles de madera	83,56	272,83	327,64	345,93	401,13	427,49	428,81	427,97
2022 Carpintería de madera	89,81	285,27	361,27	393,00	446,46	477,63	485,78	490,05
21 Papel y productos de papel	101,15	289,12	354,95	397,15	462,93	482,87	489,51	490,26
2101 Papeles	101,44	294,62	339,98	354,75	415,08	449,62	447,41	448,74
2102 Envases de papel y cartón	99,12	248,23	291,02	311,78	347,93	362,96	365,16	365,93
2109 Otros artículos de papel y cartón	103,55	338,21	452,61	547,45	657,15	670,62	690,98	691,17
22 Impresiones y reproducción de grabaciones	118,32	229,64	252,58	272,09	291,89	297,10	303,41	307,40
221 Diarios y revistas	122,69	223,43	252,22	288,83	322,23	332,82	334,69	344,37
222 Artículos de librería	115,25	234,00	252,83	260,33	270,57	272,01	281,43	281,43
23 Productos refinados del petróleo	129,49	421,56	455,68	546,95	661,41	707,65	722,21	753,56
24 Sustancias y productos químicos	111,85	317,38	377,00	393,25	447,84	466,78	473,02	476,88
241 Sustancias químicas básicas	108,38	462,01	582,36	531,86	623,78	644,15	653,40	661,38
2411 Sustancias químicas básicas	112,26	504,56	640,59	570,81	666,75	675,18	680,66	691,98
2412 Abonos y fertilizantes	101,37	430,97	553,48	570,17	641,11	671,81	678,25	682,56
2413 Sustancias plásticas y elastómeros	103,93	410,24	510,64	480,23	568,41	603,19	617,39	621,38
242 Otros productos químicos	113,92	272,71	314,76	349,81	391,71	409,75	414,92	417,65
2421 Insecticidas y plaguicidas	95,73	217,06	242,17	277,63	299,62	306,67	314,63	314,19
2422 Pinturas, barnices, enduidos y tintas de imprenta	101,69	330,23	400,38	483,98	541,19	572,30	586,53	593,23
2423 Productos farmacéuticos y veterinarios	121,65	254,12	280,08	309,81	345,90	361,26	365,01	366,11
2424 Jabones y detergentes	110,86	271,47	322,62	340,80	384,19	399,64	404,90	406,04
2429 Otros productos químicos	109,38	333,16	404,52	460,49	520,20	550,28	550,86	563,19
243 Fibras manufacturadas	81,44	346,30	383,32	439,31	535,81	568,66	579,42	580,11
25 Productos de caucho y plástico	105,39	303,25	363,87	373,71	424,20	449,25	454,55	455,70
251 Productos de caucho	101,94	310,25	391,17	439,99	518,97	560,63	573,52	577,16
2511 Cubiertas de caucho	95,21	308,40	397,99	436,56	514,08	565,53	585,37	586,90
2519 Otros productos de caucho	109,88	312,43	383,12	444,04	524,74	554,86	559,53	565,67
252 Productos de plástico	106,30	301,42	356,73	356,36	399,39	420,10	423,42	423,91
26 Productos de minerales no metálicos	94,67	252,72	297,86	327,55	369,17	390,92	392,94	394,46
261 Vidrio y productos de vidrio	89,48	196,71	222,69	236,48	271,46	286,85	286,85	287,68
269 Otros productos de minerales no metálicos	96,33	270,68	321,96	356,76	400,50	424,30	426,96	428,71
2691 Productos de cerámica no refractaria para uso no estructural	72,74	148,83	187,30	230,78	283,43	306,43	316,88	316,88
2692 Productos de cerámica refractaria	102,26	244,84	318,83	361,79	398,66	415,01	413,04	419,00
2693 Productos de arcilla y cerámica no refractaria para uso estructural	84,05	220,90	244,12	255,61	283,23	299,80	301,10	303,78
2694 Cemento y cal	107,04	334,36	396,66	441,48	485,81	506,94	506,95	507,30
2695 Artículos de hormigón, de cemento y de yeso	98,36	258,66	324,01	359,65	403,95	440,27	443,66	444,45
2699 Otros artículos de minerales no metalíferos n.c.e.p.	99,85	289,48	339,27	381,60	459,42	484,66	494,44	502,90
27 Productos metálicos básicos	96,34	401,55	487,05	511,72	564,54	587,67	589,62	593,06
271 Productos de minerales ferrosos en formas básicas	94,73	409,92	512,10	545,20	593,79	622,32	623,31	628,02
272 Productos de minerales no ferrosos en formas básicas	122,50	418,65	448,69	407,08	500,69	546,73	562,57	570,58
273 Productos de fundición	92,30	382,38	453,26	480,60	530,08	537,73	537,73	537,73
28 Productos metálicos excepto máquinas y equipos	107,20	390,16	469,08	502,12	552,83	569,18	573,33	575,86
281 Productos metálicos estructurales, recipientes y generadores de vapor	121,20	424,72	495,39	534,88	600,41	632,32	632,39	638,93

Cuadro 7.3.3

2011										Concepto
Feb	Mar	Abr	May	Jun	Jul	Ago	Sep	Oct	Nov*	
202,29	202,62	203,32	210,09	211,91	213,87	214,39	218,79	221,25	223,02	192
489,24	494,33	496,60	504,68	514,29	519,01	525,31	542,44	541,91	549,78	20
512,32	517,28	519,78	528,94	531,74	533,42	540,92	562,14	559,79	566,71	201
467,01	472,23	474,28	481,32	497,49	505,13	510,27	523,48	524,70	533,47	202
432,40	437,14	439,45	444,08	454,11	455,89	468,20	474,47	474,22	471,53	2021
490,05	495,57	497,45	506,10	526,35	537,89	538,26	556,09	558,29	574,68	2022
495,44	497,24	500,93	512,47	522,56	530,42	535,22	545,83	555,89	564,98	21
451,97	451,27	450,01	456,92	461,70	468,46	470,32	469,80	478,26	479,60	2101
366,64	364,95	366,80	372,62	380,95	381,77	383,79	392,49	397,50	396,91	2102
703,99	712,63	723,15	746,33	763,44	781,60	792,68	815,69	833,82	862,58	2109
310,90	310,83	311,99	314,62	316,86	319,27	320,65	323,94	323,81	325,74	22
352,84	352,68	355,50	361,86	367,30	373,14	376,49	384,45	390,36	395,06	221
281,43	281,43	281,43	281,43	281,43	281,43	281,43	281,43	277,05	277,05	222
758,48	763,49	798,27	812,42	822,55	837,97	854,90	861,96	867,95	865,79	23
479,71	483,50	488,16	495,84	500,77	503,05	510,78	515,93	515,58	517,28	24
670,00	679,73	685,84	709,58	715,14	712,64	718,26	727,85	722,53	721,96	241
703,05	713,52	722,05	754,55	757,24	750,79	758,22	766,02	756,00	755,30	2411
676,21	676,05	686,37	696,83	701,09	703,45	706,58	707,03	766,68	767,80	2412
627,86	637,28	640,07	653,61	662,87	665,04	668,53	680,96	677,42	676,92	2413
418,64	420,69	424,89	427,95	432,68	436,52	444,78	448,80	450,01	452,63	242
305,99	309,89	310,35	315,81	316,98	320,85	329,27	330,68	332,17	336,01	2421
595,93	598,91	612,43	612,83	628,73	647,43	648,62	650,35	666,40	673,57	2422
366,48	366,24	368,79	370,04	371,62	371,80	381,93	384,91	384,98	385,78	2423
404,33	408,53	412,41	413,83	418,67	419,31	427,54	431,19	428,64	431,64	2424
577,78	582,43	587,58	605,04	614,38	628,58	635,54	649,20	650,59	655,23	2429
585,64	587,91	593,31	593,90	599,27	598,05	608,82	608,02	605,94	600,51	243
458,42	461,97	463,41	472,15	479,93	486,26	488,67	492,70	499,34	505,54	25
577,40	583,01	586,25	593,34	608,19	620,72	625,93	639,27	645,57	657,15	251
587,33	591,59	595,29	600,97	607,80	620,47	629,32	636,32	641,47	657,21	2511
565,69	572,91	575,59	584,34	608,66	621,02	621,93	642,75	650,40	657,08	2519
427,28	430,29	431,25	440,43	446,35	451,07	452,75	454,34	461,07	465,86	252
402,49	404,90	409,16	415,43	423,52	426,08	432,77	435,95	438,93	448,13	26
289,51	294,56	295,43	297,99	298,45	297,77	309,83	311,43	311,43	322,25	261
438,72	440,28	445,63	453,09	463,63	467,24	472,19	475,88	479,82	488,50	269
323,66	327,91	327,91	336,54	331,29	339,93	343,12	349,39	354,23	359,07	2691
418,76	424,50	432,02	432,02	446,72	455,64	463,48	484,20	495,98	497,19	2692
303,68	305,47	309,40	311,69	314,21	318,74	321,28	323,66	330,85	333,81	2693
522,44	527,01	528,01	536,80	549,28	550,15	551,19	552,33	553,79	556,20	2694
461,09	453,86	469,13	477,70	499,89	500,24	511,29	514,94	517,29	540,19	2695
506,96	514,12	520,95	535,00	542,83	558,12	571,83	583,17	590,11	610,50	2699
600,53	606,73	614,65	624,34	627,49	635,69	639,98	642,97	643,98	651,86	27
629,62	638,91	644,05	656,28	658,73	665,47	670,90	675,32	675,37	681,36	271
574,27	581,27	591,11	602,31	605,71	606,21	619,16	624,01	627,71	631,99	272
556,49	557,04	569,34	574,17	578,49	591,28	591,28	591,28	593,26	605,39	273
583,21	586,66	592,16	594,95	608,13	615,28	619,03	627,44	634,08	642,83	28
660,22	670,28	680,94	683,82	714,85	726,94	726,83	740,43	743,80	765,19	281

(sigue)

7. PRECIOS MAYORISTAS

Cuadro 7.3.3 (conclusión)

Concepto	Promedio					2010		2011
	2001	2007	2008	2009	2010	Nov	Dic	Ene
2811 Productos metálicos para uso estructural	121,58	424,22	492,79	530,59	595,95	627,61	627,69	634,43
2813 Generadores de vapor	109,18	440,81	578,46	672,02	743,04	783,10	783,10	783,10
289 Otros productos metálicos excepto máquinas, equipos y muebles	102,65	378,94	460,53	491,48	537,38	548,68	554,16	555,38
2893 Herramientas de mano y artículos de ferretería	110,82	294,82	359,30	411,35	466,48	484,70	502,91	503,80
2899 Otros productos metálicos n.c.e.p.	101,18	394,14	478,82	505,96	550,19	560,24	563,42	564,70
29 Máquinas y equipos	97,18	274,60	321,83	352,75	401,61	423,52	428,24	431,90
291 Máquinas de uso general	95,99	230,90	267,20	289,17	324,57	342,56	344,30	349,19
2911 Motores a explosión excepto para automotores	102,82	299,98	333,65	346,43	381,40	399,67	399,67	407,49
2912 Bombas y compresores	96,55	260,81	296,55	312,96	351,66	374,95	374,95	378,35
2913 Rodamientos	86,69	228,45	252,16	291,78	299,34	307,10	307,63	308,66
2915 Equipos de elevación y manipulación	97,50	213,31	279,17	305,48	352,35	372,84	377,21	385,04
2919 Otra maquinaria de uso general	94,66	196,87	228,42	253,34	287,16	301,99	304,90	309,85
292 Máquinas de uso especial	103,00	308,02	363,13	405,50	459,16	488,69	497,92	501,11
2921 Máquinas agrícolas	110,54	384,88	453,64	507,71	570,42	609,51	623,28	626,63
2922 Máquinas herramientas	96,90	159,11	184,01	209,61	227,85	229,74	234,05	234,78
2924 Máquinas para la industria extractiva y obras de construcción	96,79	275,17	318,16	366,66	422,68	459,65	462,25	463,50
2925 Máquinas para la elaboración o procesamiento de alimentos y bebidas	94,09	226,63	260,37	287,52	339,90	362,55	370,17	375,80
2926 Máquinas para lavaderos industriales	98,04	395,33	482,86	535,03	610,33	651,67	651,67	651,67
2927 Armas y municiones	99,56	366,08	495,63	516,72	571,02	598,53	598,53	601,68
293 Otros aparatos de uso doméstico	93,02	292,26	344,35	374,56	434,03	453,15	456,98	459,70
31 Máquinas y aparatos eléctricos	83,72	406,75	451,56	431,04	497,77	516,94	524,43	531,76
311 Motores, generadores y transformadores eléctricos	90,59	337,38	380,95	418,06	453,27	472,55	473,85	477,03
312 Aparatos de distribución y control eléctrico	89,02	192,73	206,04	218,03	240,14	257,10	257,10	257,10
313 Conductores eléctricos	87,60	723,29	762,99	675,55	817,96	844,05	868,71	880,14
314 Acumuladores eléctricos	86,72	458,42	626,10	556,23	672,73	699,42	699,42	725,30
315 Equipos de iluminación	76,88	213,46	241,90	253,26	281,28	297,00	297,10	302,56
319 Otros equipos eléctricos	71,58	225,91	254,55	263,80	276,35	285,54	285,54	288,12
32 Equipos y aparatos de radio y televisión	52,16	88,90	89,49	92,29	92,95	90,94	90,55	90,47
33 Equipos para medicina e instrumentos de medición	87,35	182,03	211,00	237,05	259,01	268,13	272,09	275,41
3311 Equipos para medicina	100,98	225,08	260,67	289,39	320,13	334,31	342,30	348,88
3312 Instrumentos de medición de servicios domiciliarios	72,39	134,78	156,49	179,61	191,91	195,48	195,03	194,77
34 Vehículos automotores, carrocerías y repuestos	92,29	280,78	326,91	341,92	367,23	377,71	380,10	382,13
341 Vehículos automotores	90,28	271,53	312,66	326,06	350,24	359,13	360,53	361,07
342 Carrocerías y remolques	87,48	258,58	318,88	339,91	368,77	384,00	385,51	396,43
343 Repuestos para automotores	97,73	305,71	360,21	377,62	404,75	417,87	422,63	426,24
35 Otros medios de transporte	98,14	195,47	202,52	209,05	217,34	221,95	222,22	222,22
3591 Motocicletas	98,12	196,01	201,64	207,62	215,48	220,22	220,22	220,22
3599 Otros medios de transporte	98,48	184,87	219,83	237,46	254,23	256,33	261,95	261,95
36 Muebles y otros productos industriales	102,33	262,28	322,26	350,68	382,25	395,15	396,84	402,28
361 Muebles y colchones	102,00	274,37	340,61	373,54	404,53	417,37	421,51	428,35
369 Otros productos manufacturados	103,22	229,18	272,04	288,10	321,27	334,33	329,30	330,92
E Energía eléctrica	65,91	140,56	158,41	166,34	174,13	170,15	170,15	172,97

Cuadro 7.3.3

2011										Concepto
Feb	Mar	Abr	May	Jun	Jul	Ago	Sep	Oct	Nov*	
656,38	666,58	677,54	680,41	711,24	721,35	720,98	735,00	737,86	759,87	2811
783,10	788,73	789,79	792,88	830,49	906,03	914,20	914,20	934,01	935,58	2813
558,21	559,51	563,33	566,10	573,48	579,03	584,03	590,76	598,45	603,11	289
509,38	502,85	506,62	509,54	517,70	525,52	530,56	534,29	537,90	556,80	2893
567,03	569,75	573,58	576,32	583,55	588,69	593,69	600,97	609,40	611,47	2899
436,63	440,22	446,35	456,38	465,35	472,27	474,68	484,56	494,78	499,67	29
353,73	355,50	359,07	367,91	373,93	376,89	377,43	384,74	392,81	398,06	291
417,98	417,98	425,73	425,73	451,96	456,96	456,96	471,10	511,95	503,80	2911
384,48	384,48	384,49	408,08	412,44	416,14	416,60	421,17	421,17	425,21	2912
310,63	310,68	312,08	312,93	313,30	313,59	318,48	320,22	336,51	337,53	2913
385,09	388,86	391,83	398,55	410,07	410,07	410,07	422,10	422,64	443,66	2915
313,19	316,39	321,83	324,02	325,42	328,41	328,73	335,78	342,05	348,15	2919
505,04	514,06	527,30	534,73	550,36	564,79	568,41	577,43	589,32	596,90	292
632,37	649,19	668,35	677,71	696,11	715,55	722,06	739,41	752,39	761,45	2921
235,77	235,79	240,55	243,72	244,93	256,91	253,01	255,59	259,16	269,53	2922
467,21	467,21	478,62	482,86	495,49	495,49	502,87	503,32	511,24	524,69	2924
379,33	382,80	389,48	398,02	409,05	420,64	423,16	423,94	436,06	436,69	2925
651,67	651,67	665,35	665,35	743,53	756,41	756,41	756,40	756,40	770,24	2926
599,50	601,68	613,83	619,99	618,66	621,97	619,54	619,90	679,07	679,02	2927
465,39	465,91	468,23	482,04	488,06	492,35	495,72	509,32	520,37	522,33	293
540,78	543,63	547,76	547,11	554,19	560,48	563,78	568,41	558,84	558,10	31
482,55	484,88	490,59	499,90	508,85	512,60	521,30	525,47	525,65	527,78	311
261,54	263,17	263,70	263,81	276,92	277,13	277,76	278,08	281,97	293,06	312
901,38	905,52	909,91	907,74	914,54	931,05	934,44	935,98	901,02	879,18	313
725,30	734,79	753,75	753,75	753,75	753,75	761,11	793,02	792,78	792,78	314
310,44	312,08	319,67	302,04	318,69	321,29	321,53	321,69	317,74	315,64	315
289,87	289,87	286,19	287,73	287,73	289,94	289,94	292,84	296,07	316,42	319
90,74	89,76	89,90	89,90	91,37	91,91	91,89	94,52	94,00	95,10	32
274,65	276,72	280,09	286,08	289,83	290,13	288,59	290,66	292,21	300,39	33
347,61	351,10	358,58	362,50	365,00	365,22	360,90	364,52	366,63	382,22	3311
194,56	195,07	193,94	202,21	207,32	207,70	209,23	209,59	210,53	210,58	3312
386,84	389,39	390,69	395,81	400,98	404,59	407,83	411,57	416,70	421,05	34
364,36	367,22	367,94	372,06	375,60	379,02	381,85	385,75	392,59	394,86	341
396,59	396,59	398,58	414,73	416,65	419,52	426,88	426,88	426,88	432,19	342
434,99	437,35	439,82	444,99	454,43	458,62	461,93	466,09	468,40	477,19	343
225,47	228,78	228,78	230,45	230,58	232,60	232,77	234,47	234,48	234,48	35
223,63	227,04	227,04	228,74	228,74	230,45	230,45	232,07	232,07	232,07	3591
261,95	263,29	263,29	264,31	267,11	275,29	278,95	282,24	282,24	282,24	3599
403,20	406,37	408,11	410,73	422,84	428,47	431,23	442,42	444,01	452,29	36
429,91	432,85	435,23	437,77	453,64	461,00	464,12	475,75	477,93	482,76	361
330,06	333,87	333,87	336,71	338,52	339,42	341,18	351,19	351,12	368,86	369
172,55	176,84	176,84	193,02	197,09	202,17	195,16	179,21	172,30	172,30	E

7. PRECIOS MAYORISTAS

Cuadro 7.4 Precio de exportación, FOB Buenos Aires, de los principales productos agrícolas

Producto	Noviembre 2011	Variación % respecto	
	Precio en dólares por tonelada	al mes anterior	a igual mes del año anterior
Trigo	238,62	- 8,5	- 20,0
Maíz	269,67	- 2,7	8,4
Sorgo	230,81	6,9	19,3
Soja	458,05	- 4,0	- 7,4

Nota: los datos corresponden al promedio mensual.

Fuente: Secretaría de Agricultura, Ganadería, Pesca y Alimentación.

Cuadro 7.5 Precios mayoristas de productos lácteos, sin impuestos

Artículos y forma de presentación	Unidad de medida	Octubre 2011		Variación % de Oct 2011 respecto	
		Precio promedio en pesos	CV (*)	al mes anterior	a igual mes del año anterior
Leche					
Fluida pasteurizada entera, en sachet de 1 litro	litro	2,00	33,0	--	11,7
Fluida esterilizada entera, en cartón de 1 litro	litro	3,12	24,2	--	13,5
En polvo entera, en envase de 500 a 1.000 g	kg	17,39	12,1	--	10,1
En polvo descremada para uso familiar, en envase de 500 a 800 g	kg	22,24	13,7	--	15,1
En polvo descremada para uso industrial, en bolsa de 25 kg	kg	17,22	8,1	--	13,1
Quesos de pasta blanda					
Queso crema o blanco, en envase de 200 a 250 g	kg	19,41	5,5	--	14,1
Cuartirolo, en pieza de 3,2 a 4,5 kg	kg	15,51	18,1	--	16,5
Mozzarella, en pieza de 4 a 17,5 kg	kg	20,67	12,1	--	10,4
Port salut, en horma de 2,6 a 4,3 kg	kg	18,57	18,7	--	13,6
Ricota, en envase de 200 g a 1kg	kg	7,76	14,6	--	6,0
Roquefort, en horma de 1 a 4 kg	kg	28,79	11,6	0,1	13,9
Quesos de pasta semidura					
Fontina, en horma de 4 a 12 kg	kg	27,01	25,9	--	15,9
Patregrás (o Mar del Plata), en horma de 4 a 4,5 kg	kg	23,29	10,4	--	15,8
Gruyere (o Emmenthal), en horma de 10 a 14,5 kg	kg	30,68	50,4	--	9,9
Queso para sandwich, en barra de 3,5 a 4 kg	kg	19,74	14,3	- 1,4	13,1
Quesos de pasta dura					
Sbrinz, en horma de 4 a 8 kg	kg	32,28	22,9	--	18,7
Provolone, en horma de 5 a 9 kg	kg	36,70	45,2	--	16,8
Quesos fundidos					
Queso fundido en barra de 1 a 4 kg	kg	15,09	33,0	--	2,2
Queso fundido untable, en envase de 100 a 200 g	kg	21,96	31,4	- 0,1	14,4
Otros productos lácteos					
Crema, en envase de 200 a 350 g	kg	12,11	18,4	- 1,7	14,9
Yogur entero saborizado, en envase de 160 a 200 g	kg	6,04	32,1	--	7,9
Dulce de leche, en envase de 500 g	kg	7,85	26,0	0,3	17,3
Manteca, pan de 200 g	kg	15,30	17,9	--	10,6

(*) El **Coefficiente de Variación** es un indicador de la dispersión de los datos respecto a su promedio. Generalmente se expresa en porcentaje y no tiene unidad de medida. Cuanto menor sea el coeficiente de variación, menor será la diferencia entre los datos observados y estarán mejor representados por su promedio.

Precios mayoristas de verduras y hortalizas en el Mercado Central de Buenos Aires

El INDEC releva precios diarios de frutas, verduras y hortalizas en el Mercado Central de Buenos Aires. El objetivo de este relevamiento es brindar información precisa y oportuna tanto a los productores como a los consumidores y de esa manera contribuir a la transparencia de los mercados. A partir del listado de productos elegidos se seleccionaron, en general, dos variedades para cada uno y se efectuó un trabajo de especificación detallada que asegura la pertinencia de la comparación de los precios recogidos a lo largo del tiempo.

Se realizó un trabajo especial respecto de la procedencia de los productos arribados y vendidos en el Mercado ya que, en general, la procedencia incide sobre la calidad del producto y, por lo tanto, sobre su precio.

A los efectos del procesamiento de la información recogida, se dividió al país en seis zonas (con relación a las características de producción de las frutas y verduras observadas). Los productos importados se clasifican por país de procedencia.

El relevamiento se lleva a cabo todos los días hábiles de lunes a viernes; los precios promedio de cada combinación de una variedad de fruta o verdura y la procedencia mayoritaria en ese día, se publican en la tarde del mismo día. Todos los viernes se publica un promedio semanal de la información diaria.

Más información puede obtenerse en “Precios del Mercado Central, antecedentes y lineamientos metodológicos”, Serie Documentos de Trabajo N°21, INDEC, 1995 o en las informaciones de prensa diarias.

Frutas		Verduras y hortalizas		Zona de procedencia
Banana	Manzana	Acelga	Papa	Buenos Aires
Durazno	Naranja	Ajo	Pimiento	Cuyo
Limón	Pera	Batata	Remolacha	Centro-Norte
Mandarina	Pomelo	Berenjena	Tomate	Litoral
	Uva	Cebolla	Zanahoria	Alto Valle del Río Negro
		Chaucha	Zapallito	Valle Inferior del Río Chubut
		Lechuga	Zapallo	Otros países

7. PRECIOS MAYORISTAS

Cuadro 7.6 Precio promedio semanal y de las cuatro semanas del mes, de frutas, verduras y hortalizas vendidas en el Mercado Central de Buenos Aires

Producto	Zona de procedencia	Precio por kg, al contado, sin IVA Noviembre 2011						Variación % respecto al	
		Promedio de las 4 semanas anteriores	Promedio de las 4 semanas del mes	Promedio semanal al				Promedio de las 4 semanas del mes anterior	Promedio de las 4 semanas del mismo mes del año anterior
				11/11	18/11	25/11	30/11		
FRUTAS									
Banana Cavendish, grande	Ecuador	3,39	4,18	3,70	4,24	4,35	4,42	23,2	19,0
Limón Eureka, mediano	Centro - Norte	2,07	2,53	2,65	2,59	2,44	2,45	22,3	-18,0
Mandarina Murcott, mediana	Litoral	1,57	1,72	1,70	1,80	1,81	1,55	9,2	64,9
Manzana Red Delicious, grande	Alto Valle del Río Negro	3,58	3,86	3,68	3,86	3,94	3,94	7,7	17,9
Manzana Granny Smith, grande	Alto Valle del Río Negro	3,42	3,75	3,67	3,72	3,81	3,79	9,6	30,6
Naranja Valenciana, mediana	Litoral	1,24	1,25	1,24	1,31	1,24	1,21	0,8	47,1
Pera Packham's T, grande	Alto Valle del Río Negro	4,19	5,85	5,47	6,07	6,11	5,75	39,6	104,5
Pomelo rosado, mediano	Litoral	1,35	1,31	1,27	1,29	1,39	1,27	-3,3	35,9
HORTALIZAS									
Acelga, jaula	Buenos Aires	1,59	2,07	2,23	2,15	2,02	1,87	30,0	-1,9
Ajo colorado, grande	Cuyo	27,03	19,90	21,47	20,82	18,64	18,66	-26,4	5,5
Batata colorada	Buenos Aires	1,90	2,05	2,04	2,04	2,08	2,03	7,8	50,8
Berenjena negra, mediana	Centro - Norte	3,38	3,31	3,78	3,52	3,22	2,72	-2,1	18,2
Cebolla valenciana, mediana	Buenos Aires	1,80	1,34	1,28	1,15	1,37	1,55	-25,7	83,2
Cebolla valenciana, mediana	Centro - Norte	1,80	1,29	1,22	1,21	1,45	.	-28,1	87,4
Lechuga criolla	Buenos Aires	0,96	1,61	1,05	1,41	2,08	1,89	67,4	72,8
Lechuga capuchina	Buenos Aires	1,70	1,84	1,61	1,68	2,02	2,05	8,2	48,4
Pimiento morrón verde, grande	Litoral	3,62	3,32	3,60	3,17	3,22	3,28	-8,4	33,8
Pimiento morrón rojo, grande	Litoral	4,58	3,93	4,31	3,83	3,70	3,86	-14,3	-3,8
Remolacha, mediana	Buenos Aires	1,51	1,83	1,45	2,03	1,95	1,88	21,0	28,7
Papa blanca, mediana	Centro - Norte	1,12	0,90	0,92	0,99	0,91	0,79	-19,4	36,7
Papa negra, mediana	Buenos Aires	0,76	0,70	0,59	0,58	.	0,93	-7,9	84,2
Tomate redondo, mediano	Litoral	2,41	2,97	4,48	2,70	2,38	2,33	23,3	118,6
Tomate perita, mediano	Litoral	2,41	3,14	4,25	.	2,45	2,72	30,3	122,7
Zanahoria Chantenay, mediana	Cuyo	1,35	1,90	1,30	1,87	2,29	2,13	40,6	167,3
Zapallo Anco	Cuyo	1,74	1,68	1,67	1,71	1,66	1,69	-3,3	-7,0

Nota: sólo se incluyen los productos que tuvieron la misma procedencia durante el periodo de las ocho semanas consideradas. Más arriba puede consultarse el listado completo de productos cuyos precios se relevan.

Fuente: INDEC.

Construcción

Cuadros

Página

8.1. Índice del Costo de la Construcción (ICC)

8.1.1.1	Nivel general y capítulos del ICC, base 1993=100	189
8.1.1.2	Ítem del ICC, base 1993=100	190
8.1.2.1	Variación porcentual entre cada período y el inmediato anterior, del ICC base 1993=100, por capítulo	191
8.1.2.2	Variación porcentual entre cada período y el inmediato anterior, del ICC base 1993=100, por ítem	192
8.1.3.1	Variación porcentual entre cada mes y el mismo mes del año anterior, del ICC base 1993=100, por capítulo	193
8.1.3.2	Variación porcentual entre cada mes y el mismo mes del año anterior, del ICC base 1993=100, por ítem	194
8.1.4	ICC base 1993=100, por capítulo y variaciones porcentuales para distintos períodos	195
8.1.5	ICC base 1993=100, por ítem de obra y variaciones porcentuales para distintos períodos	195
8.1.6	Índice de precios de algunos servicios y variaciones porcentuales para distintos períodos	196
8.1.7	Índice de precios de equipos para la construcción y variaciones porcentuales para distintos períodos	196
8.1.8	Precio promedio, coeficiente de variación y variación porcentual respecto al mes anterior, de algunos materiales para la construcción	197
8.1.9	Índice de precios de algunos materiales y variaciones porcentuales para distintos períodos	198

8.2. Indicador Sintético de la Actividad de la Construcción (ISAC)

8.2.1	Indicador Sintético de la Actividad de la Construcción (ISAC), base 2004=100 y variaciones porcentuales	199
8.2.2	Indicador Sintético de la Actividad de la Construcción (ISAC), base 2004=100. Índices por bloques	200

8.3. Permisos de edificación

8.3.1	Superficie cubierta autorizada en una nómina de cuarenta y dos municipios	201
8.3.2	Superficie cubierta autorizada por municipio	202

Gráficos

8.1.1	Nivel general y capítulos del ICC, base 1993=100	189
8.1.2	Variación porcentual del ICC, por capítulo, entre noviembre de 2011 y el mes anterior	190
8.1.3	Variación porcentual del ICC, por capítulo, entre noviembre de 2011 y el mismo mes del año anterior	193
8.2.1	Variación porcentual del ISAC base 2004=100, serie con estacionalidad, respecto a igual mes del año anterior	200
8.2.2	Evolución del ISAC base 2004=100, series con estacionalidad, desestacionalizada y tendencia-ciclo	200
8.3.1	Superficie cubierta autorizada sobre una nómina de cuarenta y dos municipios	201

8.1. Índice del Costo de la Construcción (ICC)

El Índice del Costo de la Construcción (ICC) en el Gran Buenos Aires, base 1993=100, mide las variaciones mensuales que experimenta el costo de la construcción privada de edificios destinados a vivienda, en la Ciudad de Buenos Aires y 24 partidos del conurbano bonaerense.

En el cálculo del costo no se incluye el valor de compra del terreno, los derechos de construcción, los honorarios profesionales (por proyecto, dirección y representación técnica), los gastos de administración, el impuesto al valor agregado (IVA) ni los gastos financieros. Tampoco se considera el beneficio de la empresa constructora.

El índice cuenta con seis modelos de construcción (cuatro multifamiliares y dos unifamiliares) con distintos detalles de terminación. Para la selección de los mismos se efectuó un estudio de los permisos de obra presentados entre los años 1988 y 1992 en la Ciudad de Buenos Aires y en partidos del conurbano bonaerense. Para determinar el peso de cada modelo en la región se utilizó información extraída de los permisos de obra presentados en el período 1992-1994.

La información referida a materiales y equipos, subcontratos y servicios corresponde al día 15 de cada mes, la que se refiere al costo de la mano de obra directa (oficial especializado, oficial, medio oficial y ayudante)

corresponde a la primera quincena; la de los capataces y serenos, al mes de referencia.

Para el cálculo del costo de la Mano de obra, se aplica un procedimiento estadístico que suaviza los comportamientos de las series y reparte los impactos en distintos períodos que se mantienen provisorios.

Los precios de los materiales se cotizan “puestos sobre camión en obra”.

El índice se calcula utilizando una fórmula con ponderaciones fijas del tipo Laspeyres. El año base de los precios es 1993.

El Nivel general se calcula como una media ponderada de los índices de cada elemento perteneciente al conjunto. Las ponderaciones son fijas y corresponden a la proporción del costo de cada elemento en el costo total calculado para el período base. De igual modo se calcula el índice de cualquier conjunto de elementos.

Los índices se calculan mediante dos procedimientos diferentes según el elemento de que se trate: encadenando relativos de promedios entre períodos sucesivos o relacionando el precio del mes de referencia con el promedio anual del año base.

La estructura del índice tiene dos agrupaciones alternativas que responden a distintos intereses analíticos.

Estructura de ponderaciones por capítulo

Nivel general	100
Materiales	46,0
Mano de obra	45,6
Gastos generales	8,4

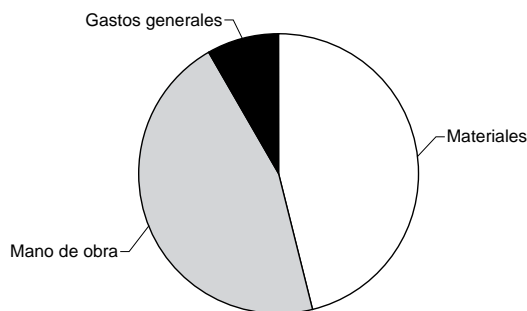

Estructura de ponderaciones por ítem de obra

Nivel general	100
Movimiento de tierra	1,6
Estructura	14,1
Albañilería	34,7
Yesería	2,4
Instalación sanitaria y contra incendio	9,7
Instalación de gas	3,4
Instalación eléctrica	4,7
Carpintería metálica y herrería	2,0
Carpintería de madera	8,0
Ascensores	4,3
Vidrios	0,6
Pintura	8,4
Otros trabajos y gastos	6,1

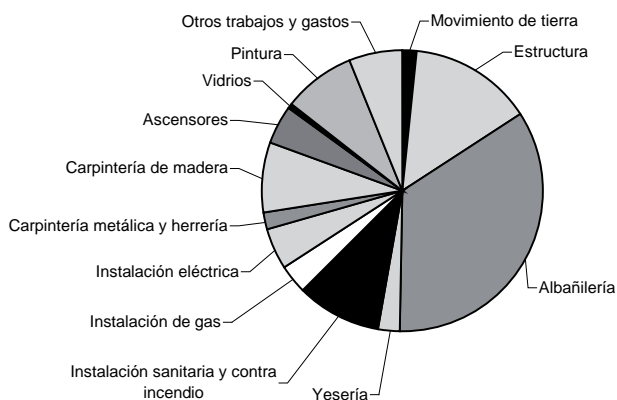

Cuadro 8.1.1.1 Nivel general y capítulos del ICC, base 1993=100

Período	Nivel general	Capítulo		
		Materiales	Mano de obra	Gastos generales
2009	345,9	350,5	349,1	303,4
2010	403,9	385,8	431,3	354,1
2010 Nov	424,9	401,9	456,6	379,5
2010 Dic	443,4	405,6	490,4	395,3
2011 Ene	450,9	408,9	501,0	408,8
2011 Feb	459,0	412,2	514,1	415,9
2011 Mar	457,6	415,7	507,7	414,9
2011 Abr	477,4	419,2	543,8	435,3
2011 May	478,0	423,2	540,3	440,2
2011 Jun*	475,4	427,6	531,0	434,6
2011 Jul*	483,9	431,8	543,0	447,4
2011 Ago*	496,2	436,3	564,0	455,8
2011 Sep*	502,8	440,3	571,5	472,7
2011 Oct*	506,6	444,7	574,5	476,8
2011 Nov*	513,8	449,3	585,3	479,1

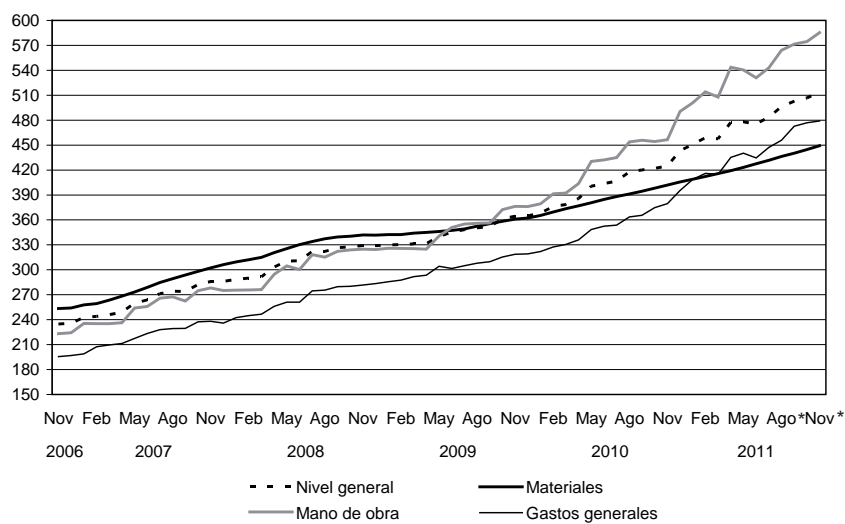
Gráfico 8.1.1 Nivel general y capítulos del ICC, base 1993=100

8. CONSTRUCCIÓN

Cuadro 8.1.1.2 Ítem del ICC base 1993=100

Período	Movimiento de tierra	Estructura	Albañilería	Yesería	Instalación sanitaria y contra incendio	Instalación de gas
2009	384,4	415,5	403,1	170,2	310,3	269,2
2010	468,0	496,8	478,0	187,2	357,1	298,0
2010 Nov	501,9	526,5	500,5	196,0	380,7	311,4
Dic	524,9	557,7	532,7	201,1	385,0	312,5
2011 Ene	555,3	565,5	541,9	201,7	392,8	316,3
Feb	561,8	577,7	555,0	202,2	399,4	318,7
Mar	558,2	574,2	549,0	202,7	403,4	319,5
Abr	601,8	612,4	580,1	203,8	406,2	321,1
May	607,9	611,7	576,9	213,3	411,6	328,4
Jun*	602,2	604,4	568,7	214,2	419,7	340,3
Jul*	619,5	614,1	578,1	214,5	430,2	347,9
Ago*	638,3	632,7	597,8	215,8	433,0	349,8
Sep*	669,7	644,7	605,9	221,2	430,4	355,5
Oct*	670,8	649,0	610,9	222,5	433,5	358,1
Nov*	673,7	658,0	621,5	230,2	439,0	360,5

Período	Instalación eléctrica	Carpintería metálica y herrería	Carpintería de madera	Ascensores	Vidrios	Pintura	Otros trabajos y gastos
2009	263,8	327,6	317,7	278,2	321,6	250,2	278,5
2010	311,4	354,9	345,5	293,2	375,2	300,5	321,7
2010 Nov	337,8	364,5	355,0	296,9	387,5	317,9	343,7
Dic	345,6	368,4	357,0	299,7	387,5	318,5	363,7
2011 Ene	361,4	371,7	358,8	299,8	388,7	320,3	374,5
Feb	365,0	372,8	359,5	300,4	389,5	321,0	383,9
Mar	373,7	377,7	361,0	301,4	397,1	322,2	381,2
Abr	376,6	379,1	363,3	301,4	407,9	334,9	397,2
May	392,8	381,9	358,5	302,6	407,9	337,1	400,0
Jun*	399,9	384,7	360,6	302,6	410,2	338,7	389,0
Jul*	412,1	389,4	363,5	303,7	424,2	343,0	401,7
Ago*	434,5	393,4	365,7	305,2	429,2	348,1	406,3
Sep*	435,3	394,7	369,0	307,7	429,2	350,6	419,4
Oct*	443,9	395,4	373,9	307,9	431,5	353,8	423,5
Nov*	452,9	400,1	377,4	306,9	434,6	356,0	426,5

Cuadro 8.1.2.1 Variación porcentual entre cada período y el inmediato anterior del ICC, base 1993=100, por capítulo

Período	Nivel general	Capítulo		
		Materiales	Mano de obra	Gastos generales
2010 Nov	0,7	0,9	0,5	1,3
Dic	4,4	0,9	7,4	4,2
2011 Ene	1,7	0,8	2,2	3,4
Feb	1,8	0,8	2,6	1,7
Mar	-0,3	0,8	-1,2	-0,2
Abr	4,3	0,8	7,1	4,9
May	0,1	1,0	-0,6	1,1
Jun*	-0,5	1,0	-1,7	-1,3
Jul*	1,8	1,0	2,3	2,9
Ago*	2,5	1,0	3,9	1,9
Sep*	1,3	0,9	1,3	3,7
Oct*	0,8	1,0	0,5	0,9
Nov*	1,4	1,0	1,9	0,5

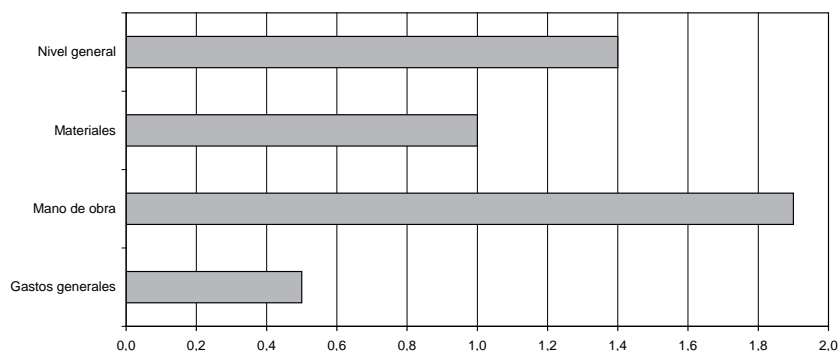
Gráfico 8.1.2 Variación porcentual del ICC, por capítulo, entre noviembre de 2011 y el mes anterior

8. CONSTRUCCIÓN

Cuadro 8.1.2.2 Variación porcentual entre cada período y el inmediato anterior del ICC, base 1993=100, por ítem

Período	Movimiento de tierra	Estructura	Albañilería	Yesería	Instalación sanitaria y contra incendio	Instalación de gas
2010 Nov	1,6	1,1	0,6	0,5	1,0	0,5
Dic	4,6	5,9	6,4	2,6	1,1	0,4
2011 Ene	5,8	1,4	1,7	0,3	2,0	1,2
Feb	1,2	2,2	2,4	0,2	1,7	0,8
Mar	-0,6	-0,6	-1,1	0,2	1,0	0,3
Abr	7,8	6,7	5,7	0,5	0,7	0,5
May	1,0	-0,1	-0,6	4,7	1,3	2,3
Jun*	-0,9	-1,2	-1,4	0,4	2,0	3,6
Jul*	2,9	1,6	1,7	0,1	2,5	2,2
Ago*	3,0	3,0	3,4	0,6	0,7	0,5
Sep*	4,9	1,9	1,4	2,5	-0,6	1,6
Oct*	0,2	0,7	0,8	0,6	0,7	0,7
Nov*	0,4	1,4	1,7	3,5	1,3	0,7

Período	Instalación eléctrica	Carpintería metálica y herrería	Carpintería de madera	Ascensores	Vidrios	Pintura	Otros trabajos y gastos
2010 Nov	0,6	-	0,3	-	0,2	0,5	1,1
Dic	2,3	1,1	0,6	0,9	-	0,2	5,8
2011 Ene	4,6	0,9	0,5	-	0,3	0,6	3,0
Feb	1,0	0,3	0,2	0,2	0,2	0,2	2,5
Mar	2,4	1,3	0,4	0,3	2,0	0,4	-0,7
Abr	0,8	0,4	0,6	-	2,7	3,9	4,2
May	4,3	0,7	-1,3	0,4	-	0,7	0,7
Jun*	1,8	0,7	0,6	-	0,6	0,5	-2,7
Jul*	3,1	1,2	0,8	0,4	3,4	1,3	3,3
Ago*	5,4	1,0	0,6	0,5	1,2	1,5	1,1
Sep*	0,2	0,3	0,9	0,8	-	0,7	3,2
Oct*	2,0	0,2	1,3	0,1	0,5	0,9	1,0
Nov*	2,0	1,2	0,9	-0,3	0,7	0,6	0,7

Cuadro 8.1.3.1 Variación porcentual entre cada mes y el mismo mes del año anterior del ICC, base 1993=100, por capítulo

Período	Nivel general	Capítulo		
		Materiales	Mano de obra	Gastos generales
2010 Nov	16,6	11,4	21,3	19,1
Dic	21,5	11,9	30,4	23,9
2011 Ene	22,5	11,9	32,1	27,0
Feb	22,1	11,6	31,3	27,0
Mar	20,9	11,3	29,4	25,5
Abr	23,8	11,2	34,7	29,5
May	19,3	11,2	25,5	26,3
Jun*	17,8	11,2	22,9	23,3
Jul*	19,0	11,3	24,8	26,5
Ago*	18,9	11,5	24,3	25,4
Sep*	19,7	11,6	25,4	29,3
Oct*	20,1	11,7	26,4	27,2
Nov*	20,9	11,8	28,2	26,2

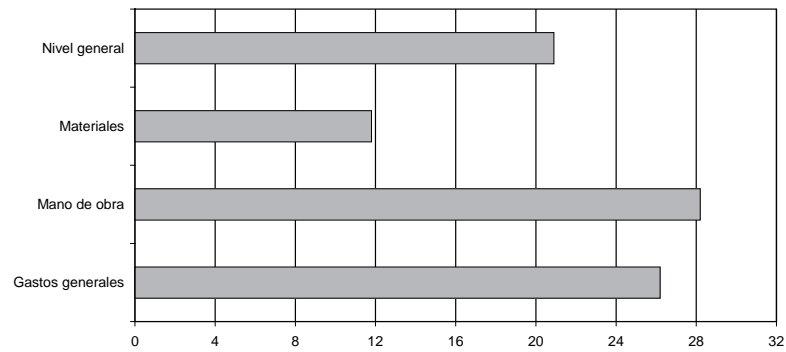
Gráfico 8.1.3 Variación porcentual del ICC, por capítulo, entre noviembre de 2011 y el mismo mes del año anterior

8. CONSTRUCCIÓN

Cuadro 8.1.3.2 Variación porcentual entre cada mes y el mismo mes del año anterior del ICC, base 1993=100, por ítem

Período	Movimiento de tierra	Estructura	Albañilería	Yesería	Instalación sanitaria y contra incendio	Instalación de gas
2010 Nov	19,3	20,0	17,4	9,8	16,9	11,5
Dic	24,9	27,2	25,0	12,2	17,5	11,4
2011 Ene	31,5	27,7	26,1	12,1	18,8	12,4
Feb	28,7	26,9	25,4	12,0	19,2	12,2
Mar	26,6	25,6	23,5	12,0	19,6	11,3
Abr	35,7	30,7	27,7	12,5	19,4	10,6
May	33,5	23,2	20,5	17,4	18,5	12,2
Jun*	29,6	21,4	18,6	17,4	19,4	15,5
Jul*	33,4	23,0	20,3	17,1	18,7	15,7
Ago*	32,5	22,0	20,0	13,9	18,6	15,6
Sep*	38,1	23,8	21,8	13,6	15,5	15,1
Oct*	35,7	24,6	22,8	14,0	15,0	15,6
Nov*	34,2	25,0	24,2	17,4	15,3	15,8

Período	Instalación eléctrica	Carpintería metálica y herrería	Carpintería de madera	Ascensores	Vidrios	Pintura	Otros trabajos y gastos
2010 Nov	22,8	9,9	9,1	3,3	13,4	16,8	17,7
Dic	25,4	10,6	9,4	4,2	12,8	14,9	24,4
2011 Ene	30,5	10,2	8,9	4,4	12,3	13,5	27,5
Feb	30,8	10,0	8,1	4,7	9,7	13,3	29,3
Mar	33,0	9,4	7,1	4,4	5,2	13,5	27,6
Abr	26,7	8,0	6,8	4,3	7,9	15,6	30,2
May	32,3	8,2	4,9	4,4	9,0	14,9	25,5
Jun*	27,0	8,0	4,5	2,6	9,2	13,8	21,8
Jul*	29,3	9,1	3,9	2,7	12,7	13,4	25,2
Ago*	35,5	9,3	4,1	3,0	13,3	13,4	23,3
Sep*	30,8	8,5	4,8	3,9	13,3	11,6	27,3
Oct*	32,2	8,5	5,7	3,7	11,6	11,9	24,5
Nov*	34,1	9,8	6,3	3,4	12,2	12,0	24,1

Cuadro 8.1.4 ICC base 1993=100, por capítulo y variaciones porcentuales para distintos períodos

Concepto	Índice Nov 2011 *	Variación % entre Nov 2011 * y				
		Oct 2011 *	Sep 2011 *	Ago 2011 *	Dic del año anterior	Nov 2010
		1 mes	2 meses	3 meses		1 año
Nivel general	513,8	1,4	2,2	3,5	15,9	20,9
Materiales	449,3	1,0	2,0	3,0	10,8	11,8
Mano de obra	585,3	1,9	2,4	3,8	19,4	28,2
Gastos generales	479,1	0,5	1,4	5,1	21,2	26,2

Cuadro 8.1.5 ICC base 1993=100, por ítem de obra y variaciones porcentuales para distintos períodos

Concepto	Índice Nov 2011*	Variación % entre Nov 2011* y				
		Oct 2011*	Sep 2011 *	Ago 2011 *	Dic del año anterior	Nov 2010
		1 mes	2 meses	3 meses		1 año
Movimiento de tierra	673,7	0,4	0,6	5,5	28,3	34,2
Estructura	658,0	1,4	2,1	4,0	18,0	25,0
Albañilería	621,5	1,7	2,6	4,0	16,7	24,2
Yesería	230,2	3,5	4,1	6,7	14,5	17,4
Instalación sanitaria y contra incendio	439,0	1,3	2,0	1,4	14,0	15,3
Instalación de gas	360,5	0,7	1,4	3,1	15,4	15,8
Instalación eléctrica	452,9	2,0	4,0	4,2	31,0	34,1
Carpintería metálica y herrería	400,1	1,2	1,4	1,7	8,6	9,8
Carpintería de madera	377,4	0,9	2,3	3,2	5,7	6,3
Ascensores	306,9	-0,3	-0,3	0,6	2,4	3,4
Vidrios	434,6	0,7	1,3	1,3	12,2	12,2
Pintura	356,0	0,6	1,5	2,3	11,8	12,0
Otros trabajos y gastos	426,5	0,7	1,7	5,0	17,3	24,1

8. CONSTRUCCIÓN

Cuadro 8.1.6 Índice de precios de algunos servicios y variaciones porcentuales para distintos períodos

Servicios de alquiler	Índice Nov 2011 *	Variación % entre Nov 2011 * y				
		Oct 2011 *	Sep 2011 *	Ago 2011 *	Dic del año anterior	Nov 2010
		1 mes	2 meses	3 meses		1 año
Andamios ⁽¹⁾	315,0	1,4	9,2	10,3	27,4	29,1
Camión con acoplados ⁽²⁾	722,0	0,6	1,1	8,9	37,7	39,4
Camión playo ⁽²⁾	533,3	3,1	5,6	9,0	29,4	30,5
Camión volcador	781,7	-	-	9,1	41,2	41,2
Contenedor tipo volquete	472,0	-	-	-	18,9	26,8
Camioneta	714,7	1,6	1,6	7,8	45,4	48,8
Pala cargadora	513,5	-	-	2,5	18,2	18,2
Retroexcavadora	376,0	-	-	-	15,9	15,9

(1) Este servicio agrupa el alquiler de distintos tipos de andamios.

(2) Los precios de estos servicios no intervienen en el cálculo del ICC base 1993=100.

Cuadro 8.1.7 Índice de precios de equipos para la construcción y variaciones porcentuales para distintos períodos

Concepto	Índice Nov 2011 *	Variación % entre Nov 2011* y				
		Oct 2011 *	Sep 2011 *	Ago 2011 *	Dic del año anterior	Nov 2010
		1 mes	2 meses	3 meses		1 año
Guinche de 1.200 kg	556,7	-	2,3	2,3	15,5	19,3
Hormigoneras de 130 a 300 litros	456,4	1,3	1,3	4,0	18,9	21,9
Mesa de corte para cerámicos	740,6	-	-	-	6,5	6,5
Mesa de corte para mosaicos	520,8	1,2	1,2	1,2	15,9	20,2
Pluma para 300 kg	427,1	7,5	7,5	7,5	18,8	20,9
Taladro percutor	580,7	-	1,7	1,7	10,8	12,2
Trituradora a mandíbula	454,9	-	-	2,6	19,1	19,1
Vibrador a péndulo	417,9	-	-	-	10,8	17,4

Cuadro 8.1.8 Precio promedio, coeficiente de variación y variación porcentual respecto al mes anterior, de algunos materiales para la construcción

Material	Unidad de medida	Precio promedio Nov 2011* en pesos	Coeficiente de variación porcentual Nov 2011*	Variación porcentual del precio promedio entre Nov y Oct 2011*
Acero aletado conformado de dureza natural, tipo ADN 420 (IRAM- IASU 500-528), tensión máxima admisible 2.400 kg/cm ² , en barra de 10 mm de diámetro	t	5532,98	14,3	1,4
Adhesivo para pisos y revestimientos cerámicos, bolsa de 30 kg	u	43,19	21,7	5,2
Arcilla expandida, granulometría 0 - 3, a granel	m ³	408,35	2,9	2,9
Arena fina	m ³	122,70	8,0	0,6
Azulejo blanco de 15 cm x 15 cm	m ²	25,53	11,7	0,4
Baldosa cerámica roja para azotea de 20 cm x 20 cm	m ²	40,27	18,4	4,3
Barniz con poliuretano, lata de 4 litros	u	127,28	12,0	0,4
Cal aérea hidratada en polvo, bolsa de 25 kg	u	28,88	9,8	4,0
Cal hidráulica hidratada en polvo, bolsa de 25 kg	u	15,56	14,8	6,3
Canilla de servicio de bronce de 0,013 m (1/2") con pico para manguera	u	34,32	18,0	-
Canto rodado natural granulometría 1:3 cm	m ³	274,09	7,3	3,5
Caño de acero para instalaciones eléctricas, tipo semipesado, de 5/8 de pulgada	m	4,80	10,4	1,5
Caño de hierro fundido aprobado de 0,064 x 3 m	u	215,05	7,5	5,1
Caño de plomo aprobado	kg	19,00	8,2	-
Cemento Portland normal, bolsa de 50 kg	u	34,48	8,5	3,3
Cemento de albañilería, bolsa de 40 kg	u	22,40	8,3	4,0
Cable con conductor aislado con PVC, unipolar, antillama, de 1 mm ² , en rollo de 100 m	u	83,59	10,8	--
Cristal plano transparente espesor 4 mm, con colocación	m ²	97,92	16,5	1,8
Esmalte sintético semimate, lata de 20 litros	u	690,61	15,3	1,9
Fijador al agua, lata de 20 litros	u	195,86	11,1	3,2
Ladrillo cerámico hueco de 8x15x20 cm	millar	1.959,14	25,7	-2,4
Ladrillo cerámico para entrepisos de 9x38x25 cm	u	5,68	20,8	3,8
Ladrillo común de 5x12x25 cm aproximadamente	millar	655,54	20,9	0,3
Pegamento líquido para PVC, envase de 1/2 litro	u	18,03	28,4	2,6
Pintura al látex mate para interiores, blanca, lata de 20 litros	u	384,43	25,3	2,6
Plomo para fundir	kg	19,13	13,5	0,8
Teja francesa común (14 u/m ²)	millar	3.881,49	15,8	--
Vigueta de hormigón pretensado, 16 kg/m, longitud 3 m, armadura 23 mm ²	u	41,97	13,2	4,5
Yeso blanco, bolsa de 40 kg	u	45,36	10,1	3,6

Nota: los precios son los que rigen el día 15 del mes, al contado, sin IVA y puesto el material "sobre camión en obra".

8. CONSTRUCCIÓN

Cuadro 8.1.9 Índice de precios de algunos materiales y variaciones porcentuales para distintos períodos

Material	Índice Nov 2011*	Variación % entre Nov 2011* y				
		Oct 2011*	Sep 2011*	Ago 2011*	Dic del año anterior*	Nov 2010
		1 mes	2 meses	3 meses		1 año
Accesorios de hierro con revestimiento epoxi para instalación de gas	608,6	5,3	9,5	9,5	31,9	32,5
Accesorios de hierro fundido para instalación sanitaria	676,6	2,9	2,9	3,0	27,4	28,3
Accesorios de loza para baño	401,9	5,1	5,1	6,5	27,0	28,3
Accesorios para cañerías de cobre	692,4	1,4	2,7	2,7	32,5	31,9
Alacenas de madera	232,9	-	1,7	1,7	-4,8	-4,8
Arcilla expandida	589,1	2,2	4,8	4,8	8,0	10,4
Artefactos de cocina	386,7	0,7	2,8	6,8	13,3	14,7
Artefactos de loza para baño	549,9	3,3	4,2	6,5	20,9	22,0
Cajas de chapa para instalación eléctrica	546,8	0,6	2,5	3,9	16,7	16,8
Calefones	431,2	0,4	2,8	6,7	15,3	15,5
Caños de cobre	1.110,9	-1,2	-1,6	0,2	13,5	16,3
Caños de hierro fundido	651,7	2,7	4,8	4,8	15,2	16,6
Caños de PVC	637,8	0,9	2,7	5,4	12,8	12,8
Caños de polipropileno	678,9	3,9	3,9	6,8	21,0	21,0
Caños de hierro negro con revestimiento epoxi	521,3	0,6	0,6	1,0	9,5	9,8
Cortinas de enrollar de madera	411,1	-	1,2	1,2	3,7	3,7
Cortina de enrollar de PVC	480,8	1,1	1,1	1,1	12,4	12,0
Electrobombas	450,5	1,0	1,3	2,3	10,3	10,4
Enduidos plásticos	599,1	0,6	3,8	5,7	20,6	21,5
Esmaltes sintéticos	643,2	1,1	2,2	5,0	22,3	22,6
Frentes de placard	487,1	1,7	4,1	5,5	12,0	14,0
Grifería para baño	775,1	1,3	3,3	4,8	19,6	22,9
Grifería para cocina	640,9	1,0	2,3	3,5	16,5	19,0
Grifería para lavadero	777,3	1,9	3,3	4,6	18,0	21,6
Hormigón elaborado	406,7	-	1,2	2,3	8,9	10,3
Interiores de placard	367,6	0,1	2,3	3,2	9,4	9,4
Interruptor diferencial	356,9	3,1	3,3	5,0	17,5	19,2
Interruptores y tomas eléctricos	474,7	1,3	3,3	3,3	22,7	26,4
Interruptor termomagnético	341,7	1,5	2,0	3,7	18,9	20,2
Madera para encofrado	598,8	0,2	1,7	5,0	25,3	25,3
Mesadas de granito	388,8	2,4	3,2	7,4	14,0	13,2
Mesadas de acero inoxidable	587,6	1,0	1,6	2,3	13,1	13,1
Metal desplegado	604,5	0,5	2,3	3,5	18,1	19,8
Mosaicos y zócalos graníticos	360,3	1,3	2,0	3,1	19,7	20,7
Muebles bajo mesada de madera	274,2	0,3	1,9	1,9	-0,6	-0,6
Parquet	340,8	0,8	1,1	1,5	2,7	2,7
Perfil normal doble T	817,8	1,4	2,3	3,2	10,5	11,5
Piletas de lavar de loza	495,7	4,3	5,3	7,5	24,3	25,2
Pintura asfáltica	454,8	-	2,9	6,5	17,7	18,2
Pinturas al látex	574,4	0,3	2,4	3,8	14,4	15,4
Puerta metálica vidriada	588,7	0,8	2,3	4,8	25,0	25,7
Puertas de entrada de madera con tableros	489,7	1,0	3,5	5,5	10,9	11,2
Puertas placa	566,3	2,3	3,8	6,5	17,7	20,7
Regulador de gas	215,1	0,1	0,7	0,7	9,5	9,5
Ventanas corredizas metálicas	387,5	2,0	2,0	2,1	7,6	7,6

Nota: estos índices pueden corresponder a un único material o a varios. En este último caso es el promedio simple de los índices de los elementos que lo componen.

8.2. Indicador Sintético de la Actividad de la Construcción

El Indicador Sintético de la Actividad de la Construcción (ISAC) muestra la evolución del sector tomando como referencia la demanda de insumos requeridos en la construcción.

El ISAC está compuesto por el análisis agregado de cinco tipologías de obra que permiten lograr una adecuada cobertura de la actividad de la construcción. En cada uno de los cinco bloques se agrupan las obras que tienen similares requerimientos técnicos: edificación para vivienda y otros destinos, obras viales, construcciones petroleras y otras obras de infraestructura. A cada bloque se lo puede identificar con una función de producción que relaciona los requerimientos de insumos con el producto de la obra. Por lo tanto, el movimiento de cada bloque está dado por la demanda del grupo de insumos característicos de ese tipo de obra.

El listado de insumos se compone de: asfalto, caños de acero sin costura, cemento Portland, hierro redondo para hormigón, ladrillos huecos, pisos y revestimientos cerámicos, pinturas para la construcción y vidrio plano.

Los datos utilizados en el cálculo del ISAC son proporcionados por un conjunto de informantes que pertenecen, en su mayor parte, a empresas manufactureras líderes seleccionadas sobre la base de una investigación de relaciones intersectoriales.

La serie desestacionalizada se obtiene a través del método matemático X-12 ARIMA, cuyas características implican que los factores estacionales se ven sometidos a revisión a medida que se incorporan nuevos datos a la serie. Esto implica que toda serie desestacionalizada se recalcula mes a mes.

Nota: los datos presentados en esta sección son provisorios. La información se recopila y actualiza permanentemente y puede ser modificada de acuerdo a nuevos datos suministrados por las empresas e instituciones informantes. Por lo tanto, se omite en los cuadros el signo convencional * correspondiente al carácter de provisorio.

Cuadro 8.2.1 Indicador Sintético de la Actividad de la Construcción (ISAC) base 2004=100 y variaciones porcentuales

Período	Índice			Variación %				
	Con estacionalidad	Desestacionalizado	Tendencia ciclo	Con estacionalidad			Desestacionalizado	
				respecto al período anterior	respecto a igual período del año anterior	del acumulado desde enero hasta cada mes del mismo año respecto a igual acumulado del año anterior	respecto al período anterior	respecto a igual período del año anterior
2008	154,6	154,1	154,7	4,5	///	///	4,2	///
2009	151,5	151,6	152,1	-2,0	///	///	-1,6	///
2010	168,1	168,1	167,7	11,0	///	///	10,9	///
2010 Oct	180,8	173,6	172,7	2,2	8,6	9,1	4,5	13,5
Nov	191,2	176,0	175,0	5,8	21,0	10,2	1,4	16,1
Dic	175,7	178,8	177,1	-8,1	19,6	11,0	1,6	20,4
2011 Ene	167,8	180,4	178,9	-4,5	11,6	11,6	0,9	11,5
Feb	168,3	182,0	180,3	0,3	13,4	12,5	0,9	13,2
Mar	178,9	179,5	181,3	6,3	5,1	9,8	-1,4	4,1
Abr	181,6	183,4	182,0	1,5	9,9	9,8	2,1	9,8
May	190,4	189,8	182,8	4,8	14,8	10,9	3,5	14,0
Jun	174,8	181,6	183,5	-8,2	8,7	10,5	-4,3	8,8
Jul	174,4	183,6	184,4	-0,2	8,3	10,2	1,1	13,8
Ago	190,5	178,6	185,1	9,2	11,5	10,4	-2,7	7,3
Sep	196,5	185,6	185,6	3,2	11,1	10,5	3,9	11,7
Oct	192,4	185,1	185,5	-2,1	6,4	10,0	-0,3	6,6

8. CONSTRUCCIÓN

Cuadro 8.2.2 Indicador Sintético de la Actividad de la Construcción (ISAC) base 2004=100. Índices por bloques

Período	Bloques que componen el ISAC				
	Edificios		Construcciones petroleras	Obras viales	Otras obras de infraestructura
	Para vivienda	Otros destinos			
2008	158,2	156,6	113,8	157,1	157,5
2009	162,0	153,4	74,2	147,3	150,0
2010	177,4	168,1	110,9	162,1	165,1
2010 Oct	189,9	181,7	118,1	174,7	179,8
Nov	201,1	192,5	119,3	184,4	192,0
Dic	185,5	175,9	112,3	168,6	174,1
2011 Ene	178,6	164,5	105,8	164,6	166,1
Feb	179,4	168,0	108,6	160,1	160,6
Mar	188,1	178,6	121,0	174,3	176,6
Abr	192,1	182,5	106,1	178,0	181,4
May	200,5	190,1	128,4	181,7	188,7
Jun	181,4	175,0	127,6	175,2	173,7
Jul	179,2	175,1	127,8	179,3	177,5
Ago	197,6	192,7	127,2	189,6	193,5
Sep	202,4	198,9	125,2	199,5	207,4
Oct	200,1	193,1	131,0	192,4	193,9

Gráfico 8.2.1 Variación porcentual del ISAC base 2004=100, serie con estacionalidad, respecto a igual mes del año anterior



Gráfico 8.2.2 Evolución del ISAC base 2004=100, series con estacionalidad, desestacionalizada y tendencia-ciclo



8.3. Permisos de edificación

Los permisos de edificación constituyen un importante indicador de las intenciones de construcción u oferta potencial, anticipando la futura oferta real de unidades inmobiliarias. Por otra parte, conforman una serie estadística básica para el cálculo del producto y la inversión generados por la actividad de la construcción, tanto a nivel nacional como provincial.

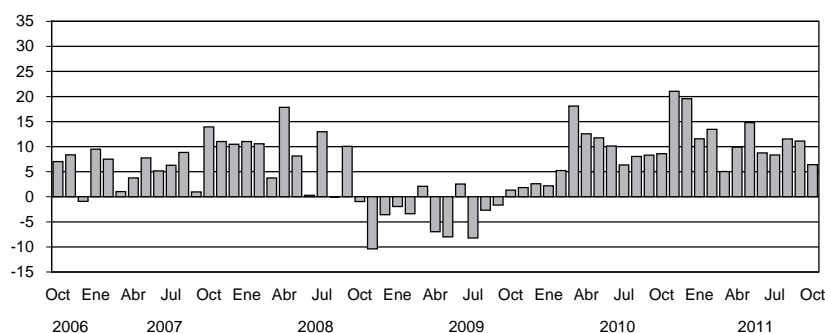
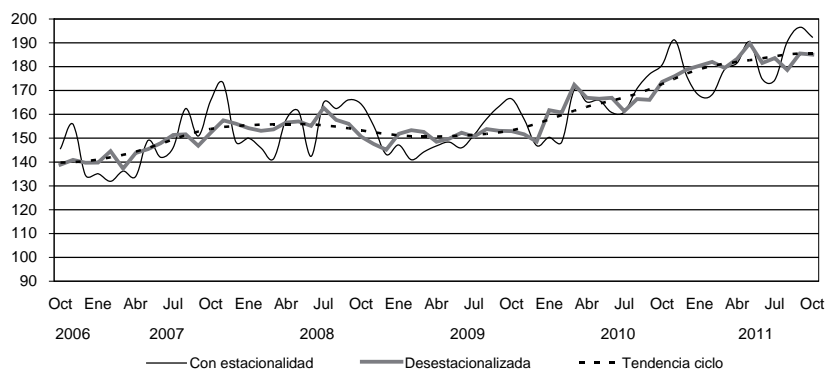
A partir de 1991 se ha implementado para todo el país una nueva metodología para el relevamiento de esta serie estadística, captando la información en una nómina de 188 municipios diseminados en el territorio nacional. Asimismo, permite obtener una importante desagregación de variables, tales como: cantidad de permisos, superficie cubierta, viviendas y habitaciones, tanto para obras nuevas como para ampliaciones, discriminadas según diecisiete destinos de obra distintos.

En este capítulo se presentan los datos mensuales del total de superficie cubierta autorizada por los permisos de edificación otorgados para obras privadas en una nómina reducida de cuarenta y dos municipios y las variaciones porcentuales correspondientes a cada período. Se incluye la superficie cubierta autorizada tanto para obras nuevas como para ampliaciones y también la correspondiente a los empadronamientos de obras subsistentes. Queda excluida la superficie cubierta autorizada para conjuntos habitacionales construidos con fondos públicos.

Cuadro 8.3.1 Superficie cubierta autorizada en una nómina de cuarenta y dos municipios

Período	Superficie cubierta en m ²	Variación %		
		respecto al período anterior	respecto a igual período del año anterior	del acumulado desde enero hasta cada mes del mismo año respecto a igual acumulado del año anterior
2006 ^e	9.546.279	21,6	///	///
2007 ^e	9.624.960	0,8	///	///
2008	9.635.081	0,1	///	///
2009 ^e	8.169.848	-15,2	///	///
2010 ^e	7.930.109	-2,9	///	///
2010 Oct ^e	581.375	-25,4	-33,7	-7,9
Nov ^e	885.421	52,3	46,5	-3,5
Dic ^e	779.701	-11,9	2,1	-2,9
2011 Ene ^e	507.395	-34,9	-1,6	-1,6
Feb ^e	547.401	7,9	30,4	12,8
Mar ^e	578.814	5,7	8,1	11,1
Abr ^e	633.625	9,5	2,7	8,6
May ^e	701.791	10,8	25,8	12,2
Jun ^e	790.068	12,6	16,9	13,2
Jul ^e	603.009	-23,7	-13,0	8,7
Ago ^e	920.150	52,6	3,4	7,7
Sep ^e	769.536	-16,4	-1,3	6,5
Oct ^e	766.341	-0,4	31,8	8,8

Nota: la información se recopila y actualiza permanentemente y puede ser modificada de acuerdo a nuevos datos suministrados por las instituciones informantes. Por lo tanto, se omite en los cuadros el signo convencional * correspondiente al carácter provisorio. Realizada una corrección retrospectiva de la serie, los datos son considerados como definitivos hasta diciembre de 2003.

Gráfico 8.3.1 Superficie cubierta autorizada sobre una nómina de cuarenta y dos municipios



8. CONSTRUCCIÓN

Cuadro 8.3.2 Superficie cubierta autorizada por municipio

Periodo	Total	Bahía Blanca	Berazategui	Casilda	Ciudad de Buenos Aires	Ciudad de Córdoba	Ciudad de Corrientes
m²							
2006 ^e	9.546.279	311.470	181.955	39.173	3.103.450	1.126.142	70.231
2007 ^e	9.624.960	241.021	202.158	30.882	3.088.901	868.568	83.299
2008	9.635.081	253.412	161.089	26.968	2.735.125	1.268.774	73.583
2009 ^e	8.169.848	156.395	142.527	24.380	1.771.652	1.490.381	84.465
2010 ^e	7.930.109	283.441	108.440	24.453	897.679	1.731.975	64.284
2010 Oct ^o	581.375	21.264	7.830	1.455	77.426	74.983	4.408
Nov ^o	885.421	27.084	8.045	1.037	95.190	302.661	4.087
Dic ^o	779.701	24.216	7.890	5.082	93.967	154.783	8.265
2011 Ene ^o	507.395	19.727	12.725	2.289	83.650	...	1.134
Feb ^o	547.401	13.392	8.050	528	80.086	...	5.445
Mar ^o	578.814	16.844	5.971	1.913	63.005	...	2.491
Abr ^o	633.625	11.303	5.885	2.636	44.589	...	10.150
May ^o	701.791	36.468	7.562	2.749	30.777	120.733	6.879
Jun ^o	790.068	27.544	15.176	1.937	33.955	272.210	4.555
Jul ^o	603.009	19.511	9.688	2.689	34.614	121.858	6.973
Ago ^o	920.150	27.149	12.834	2.276	39.783	279.110	10.402
Sep ^o	769.536	27.872	12.097	3.566	77.709	177.955	8.492
Oct ^o	766.341	...	12.857	3.259	49.986	...	10.306

Periodo	Ciudad de Formosa	Ciudad de La Rioja	Ciudad de Neuquén	Ciudad de Salta	Ciudad de San Juan	Ciudad de Santa Fe	Ciudad de Santiago del Estero
m²							
2006 ^e	51.401	61.098	346.405	379.751	39.161	205.393	92.294
2007 ^e	47.230	57.349	290.092	472.775	61.875	168.778	69.068
2008	102.126	49.434	296.707	308.710	52.117	262.284	123.973
2009 ^e	71.810	43.155	311.932	280.782	105.539	173.734	80.056
2010 ^e	82.479	45.723	275.242	243.675	67.866	178.543	70.057
2010 Oct ^o	5.789	1.497	24.915	19.463	2.064	8.910	7.534
Nov ^o	5.724	17.314	36.362	15.083	1.331	12.201	11.543
Dic ^o	7.066	4.600	26.133	31.087	7.039	19.659	955
2011 Ene ^o	3.953	7.373	6.881	25.874	9.341	12.920	7.513
Feb ^o	3.971	2.077	4.021	22.818	5.158	15.624	10.501
Mar ^o	6.872	2.859	8.251	20.957	2.112	15.905	7.460
Abr ^o	6.021	10.422	9.373	14.481	5.531	18.122	5.318
May ^o	13.351	6.859	9.436	19.359	12.145	25.211	6.676
Jun ^o	4.100	1.381	12.409	21.031	4.176	12.613	9.561
Jul ^o	5.335	5.212	22.455	17.511	1.566	7.975	9.561
Ago ^o	8.424	5.256	35.790	34.481	2.512	23.854	5.766
Sep ^o	6.632	2.675	12.073	22.601	2.940	42.682	4.679
Oct ^o	11.106	3.209	27.256	39.234	1.270	18.618	1.349

(sigue)

Cuadro 8.3.2 (continuación)

Período	Comodoro Rivadavia	Concordia	Esperanza	General Pueyrredón	Granadero Baigorria	La Matanza	Paraná
m²							
2006 ^e	132.514	71.995	58.107	285.675	27.292	272.169	150.367
2007 ^e	146.647	75.097	68.643	412.996	18.001	249.965	143.529
2008	152.859	86.304	70.259	273.844	24.782	297.336	147.957
2009 ^e	138.848	74.129	57.313	319.265	23.568	252.174	90.125
2010 ^e	125.857	76.497	102.741	220.168	...	243.378	309.374
2010 Oct ^o	2.099	7.930	7.865	11.031	...	18.677	47.897
Nov ^o	11.622	4.505	6.045	17.082	...	20.223	20.372
Dic ^o	6.283	7.691	7.067	7.613	...	21.479	45.673
2011 Ene ^o	6.434	1.494	1.196	18.191	...	28.797	30.502
Feb ^o	6.944	5.447	12.701	32.557	...	22.558	30.701
Mar ^o	4.509	7.983	10.773	7.487	...	37.399	55.901
Abr ^o	4.413	3.953	16.099	8.577	...	37.215	51.101
May ^o	14.130	9.793	14.729	19.985	22.782
Jun ^o	8.023	16.820	5.730	23.063	49.780
Jul ^o	67.592	7.350	6.049	8.559	28.228
Ago ^o	6.695	6.887	9.893	35.800	12.569
Sep ^o	7.163	6.901	8.248	30.226	27.867
Oct ^o	9.687	11.612	10.327	50.506

Período	Posadas	Quilmes	Rafaela	Rawson (San Juan)	Reconquista	Resistencia	Río Cuarto
m²							
2006 ^e	305.712	122.481	97.203	11.514	89.187	159.773	177.743
2007 ^e	267.461	265.145	136.695	18.203	97.804	173.754	231.417
2008	218.976	236.216	171.939	24.471	73.517	110.102	305.282
2009 ^e	255.749	150.126	176.563	8.418	59.215	140.454	126.709
2010 ^e	177.588	213.999	143.703	14.616	146.148	134.033	129.083
2010 Oct ^o	22.266	13.880	14.703	1.326	10.261	13.652	11.867
Nov ^o	17.753	26.079	11.941	1.354	11.704	9.235	19.340
Dic ^o	8.265	29.762	17.037	1.075	21.114	15.845	14.864
2011 Ene ^o	8.768	12.979	7.301	870	8.337	940	13.795
Feb ^o	10.880	35.343	4.810	537	7.740	20.931	5.407
Mar ^o	15.984	10.224	8.575	7.434	12.671	6.867	11.544
Abr ^o	58.483	11.549	6.309	1.892	7.746	16.628	11.951
May ^o	22.444	14.892	11.255	1.936	12.572	21.333	56.249
Jun ^o	22.073	13.942	13.107	227	8.883	22.367	11.484
Jul ^o	13.992	27.996	15.466	583	7.776	17.256	14.285
Ago ^o	20.298	30.177	18.395	48.389	13.501	13.964	17.965
Sep ^o	23.905	25.513	18.402	1.754	5.913	12.477	31.482
Oct ^o	...	47.824	...	560	6.760	...	9.776

(sigue)

8. CONSTRUCCIÓN

Cuadro 8.3.2 (conclusión)

Período	Río Gallegos	San Fernando del Valle de Catamarca	San Isidro	San Miguel de Tucumán	San Salvador de Jujuy	Santa Rosa	Santo Tomé
m²							
2006 ^e	55.828	74.995	267.970	234.471	107.931	91.015	51.669
2007 ^e	79.685	89.656	211.480	262.924	106.807	111.670	68.117
2008	68.980	91.957	212.052	199.443	105.486	170.828	59.096
2009 ^e	78.026	109.906	229.126	145.253	111.726	177.632	44.959
2010 ^e	50.814	114.028	195.300	242.089	115.835	255.482	54.127
2010 Oct ^e	5.679	31.676	10.390	3.264	12.676	17.210	2.810
Nov ^e	6.293	5.653	5.596	29.254	18.757	33.267	1.925
Dic ^e	5.990	5.037	11.983	...	10.913	25.027	5.043
2011 Ene ^e	3.875	4.621	9.068	...	17.751	16.492	1.793
Feb ^e	9.898	4.349	18.260	...	6.815	14.954	2.183
Mar ^e	10.054	10.079	10.237	29.034	6.963	20.794	4.481
Abr ^e	11.802	7.895	7.279	28.320	8.429	15.895	3.433
May ^e	11.906	7.272	21.665	10.830	11.523	17.036	3.068
Jun ^e	13.834	20.788	12.964	3.308	29.547	19.004	2.558
Jul ^e	17.233	1.453	6.845	8.247	8.852	13.257	2.486
Ago ^e	17.126	14.893	22.292	16.120	13.792	17.439	3.505
Sep ^e	17.768	7.533	14.541	12.898	14.854	11.589	2.945
Oct ^e	13.976	11.955	20.111	...	18.520	16.808	3.050

Período	Sunchales	Trelew	Ushuaia	Venado Tuerto	Viedma	Villa Carlos Paz	Villa Constitución	Villa María
m²								
2006 ^e	43.827	77.726	62.378	78.459	60.001	173.273	36.115	160.965
2007 ^e	41.650	101.650	60.775	91.867	54.338	156.010	31.930	169.048
2008	50.625	127.945	113.977	95.266	56.416	127.713	33.667	213.484
2009 ^e	36.915	80.754	80.295	80.069	50.901	162.165	29.975	142.682
2010 ^e	29.320	78.060	68.217	144.573	62.077	227.677	27.103	124.688
2010 Oct ^e	1.951	6.962	2.288	7.439	1.882	19.111	1.835	12.723
Nov ^e	2.340	8.718	6.844	7.814	5.798	19.215	2.461	14.079
Dic ^e	1.361	3.865	5.681	8.605	7.691	54.155	3.451	13.536
2011 Ene ^e	1.838	7.780	3.681	8.834	-	27.805	1.122	8.121
Feb ^e	2.327	7.317	7.741	4.662	1.886	15.275	5.288	10.239
Mar ^e	2.966	5.145	5.914	4.786	4.133	17.262	2.027	7.984
Abr ^e	2.948	5.529	3.967	10.314	6.080	40.574	4.000	30.880
May ^e	2.109	7.319	6.359	8.945	5.341	35.593	1.597	12.227
Jun ^e	2.778	5.783	3.308	6.181	4.487	26.150	1.869	8.116
Jul ^e	2.200	3.882	3.047	7.305	4.378	15.606	1.881	11.921
Ago ^e	7.132	11.696	5.220	9.136	3.801	16.472	3.220	20.710
Sep ^e	2.439	6.468	5.658	9.653	5.406	16.522	...	22.779
Oct ^e	4.899	4.882	4.685	7.356	...	34.737	...	35.377

Cuentas Nacionales

Cuadros	Página
9.1 Estimación del Producto Interno Bruto. Valores trimestrales y variaciones porcentuales a precios de 1993	207
9.2 Oferta y Demanda Globales. Valores trimestrales y variaciones porcentuales a precios de 1993	207
9.3 Inversión Interna Bruta Fija. Valores trimestrales y variaciones porcentuales a precios de 1993	208
9.4 Estimación del Producto Interno Bruto. Valores trimestrales a precios de 1993	209
9.5 Estimación del Producto Interno Bruto. Valores trimestrales a precios corrientes	210
9.6 Oferta y Demanda Globales. Valores trimestrales e índice de precios implícitos a precios corrientes. Variaciones porcentuales respecto a igual período del año anterior	211
9.7 Inversión Interna Bruta Fija. Valores trimestrales e índice de precios implícitos a precios corrientes. Variaciones porcentuales respecto a igual período del año anterior	212
9.8 Oferta y Demanda Globales. Valores trimestrales e índice de precios implícitos, base 1993=100	213
9.9 Estimador Mensual de Actividad Económica, base 1993=100. Precios de mercado de 1993. Números índice y variaciones porcentuales	213

9. CUENTAS NACIONALES

La elaboración de los distintos indicadores del conjunto de variables macroeconómicas del Sistema de Cuentas Nacionales con base en 1993 (SCN base 93) tales como valor bruto de la producción y valor agregado, uso económico y remuneración a los factores, ha seguido, en general, las recomendaciones del “Sistema de Cuentas Nacionales 1993” (SCN93) elaborado por los organismos internacionales especializados. A continuación se presentan algunos de los conceptos y definiciones más importantes.

Año base: el año base de las nuevas cuentas nacionales a precios constantes es 1993.

Criterios de valorización: al nivel de los sectores, las mediciones son a precios de productor sin el impuesto al valor agregado (IVA). En consecuencia, no se incluyen los márgenes de comercialización y fletes asociados a la compra y venta de bienes y servicios, los que aparecen consignados en su correspondiente sector por separado.

VARIABLES OBJETO DE MEDICIÓN. Se incluyen mediciones de las siguientes variables económicas siguiendo las especificaciones que a continuación se detallan:

PRODUCTO INTERNO BRUTO (PIB). El saldo contable de la cuenta de producción, el Valor Agregado Bruto (VAB) se define como el valor de la producción menos el valor del consumo intermedio, y es una medida de la contribución al PIB hecha por una unidad de producción, industria o sector. El PIB es igual a la suma de los valores agregados brutos de todas las unidades institucionales residentes dedicadas a la producción. El VAB es la fuente de la que provienen los ingresos primarios

generados en la producción e incluye los siguientes conceptos: remuneraciones a los asalariados, excedente bruto de explotación, impuestos sobre los productos (excepto el IVA), Impuesto al Valor Agregado (IVA) e impuestos a la importación.

DEMANDA FINAL. Incluye el valor de las ventas de bienes y servicios que no quedan incorporados en el proceso de producción. En ese sentido, la apertura utilizada es la siguiente:

CONSUMO PRIVADO. Mide el valor de los bienes y servicios de producción nacional y las importaciones del período, de productos terminados destinados al consumo de las familias.

CONSUMO PÚBLICO. El Valor Bruto de Producción (VBP) de las actividades desarrolladas por el sector público, es asignado al consumo final del gobierno nacional y de los gobiernos provinciales y municipales.

INVERSIÓN INTERNA BRUTA FIJA (IIBF). Mide el valor de los bienes y servicios de producción nacional e importados durante el período, destinados a la incorporación de activos fijos por parte de las empresas y de las familias.

EXPORTACIONES. Incluye el valor de los bienes y servicios producidos internamente, adquiridos por no residentes durante el período de referencia.

IMPORTACIONES. Las importaciones han sido procesadas con el máximo nivel de desagregación a precios CIF más todos los impuestos, excepto el IVA, que deben ser abonados para la libre circulación de la mercadería en el territorio nacional (tasa de estadística, aranceles de importación, otros gastos de aduana, etc.). En consecuencia, quedan valuadas a precios nacionalizados en la frontera de nuestro país.

Cuadro 9.1 Estimación del Producto Interno Bruto. Valores trimestrales y variaciones porcentuales a precios de 1993

Concepto	Año 2010 *					Año 2011 *		
	Total	1°	2°	3°	4°	1°	2°	3°
	millones de pesos							
PIB a precios de mercado	422.130	381.222	439.767	425.323	442.209	419.023	479.964	464.883
Variación porcentual anual	9,2	6,8	11,8	8,6	9,2	9,9	9,1	9,3
Más: IVA e impuestos a las importaciones	35.493	34.744	33.542	35.304	38.381	40.729	39.473	40.252
VAB a precios de productor	386.637	346.478	406.224	390.019	403.828	378.294	440.490	424.630
Variación porcentual anual	8,7	6,4	11,7	8,0	8,5	9,2	8,4	8,9
Sectores productores de bienes (¹)	127.661	109.564	143.840	126.933	130.308	121.228	153.494	136.735
Variación porcentual anual	10,6	5,8	18,3	8,1	9,4	10,6	6,7	7,7
Sectores productores de servicios (¹)	263.235	241.166	266.660	267.008	278.107	262.080	292.487	293.200
Variación porcentual anual	7,6	6,4	8,2	7,8	8,0	8,7	9,7	9,8
Menos: SIFMI (²)	4.259	4.252	4.276	3.921	4.588	5.014	5.491	5.304

(¹) A precios de productor, registro IVA neto.

(²) Servicios de intermediación financiera, medidos indirectamente, que recaen sobre las actividades productivas no financieras.

Nota: los totales por suma pueden no coincidir por redondeos en las cifras parciales.**Fuente:** Dirección Nacional de Cuentas Nacionales.**Cuadro 9.2 Oferta y Demanda Globales. Valores trimestrales y variaciones porcentuales a precios de 1993**

Concepto	Año 2010 *					Año 2011 *		
	Total	1°	2°	3°	4°	1°	2°	3°
	millones de pesos							
PIB a precios de mercado	422.130	381.222	439.767	425.323	442.209	419.023	479.964	464.883
Variación porcentual anual	9,2	6,8	11,8	8,6	9,2	9,9	9,1	9,3
Importaciones de Bienes y Servicios	59.024	52.056	55.816	62.151	66.071	62.681	69.740	73.127
Variación porcentual anual	34,0	30,1	35,6	37,4	32,7	20,4	24,9	17,7
Oferta y Demanda Globales	481.154	433.278	495.583	487.474	508.280	481.705	549.704	538.010
Variación porcentual anual	11,7	9,1	14,1	11,6	11,8	11,2	10,9	10,4
Consumo Privado	274.396	257.804	272.151	274.854	292.773	286.936	303.565	305.385
Variación porcentual anual	9,0	7,3	8,1	8,9	11,5	11,3	11,5	11,1
Discrepancia Estadística y variación de existencias	2.517	8.165	10.842	-7.267	-1.671	4.819	3.564	-12.141
Variación de existencias de productos agropecuarios (¹)	952	741	12.065	-2.765	-6.233	-387	10.896	-3.344
Discrepancia estadística (²)	1.566	7.425	-1.223	-4.502	4.563	5.206	-7.332	-8.797
Consumo Público	53.097	44.415	56.064	54.601	57.309	48.822	62.728	60.211
Variación porcentual anual	9,4	8,4	12,9	8,5	7,7	9,9	11,9	10,3
Inversión Interna Bruta Fija	96.409	76.918	96.680	104.586	107.453	91.899	119.730	121.794
Variación porcentual anual	21,2	13,1	18,9	26,6	24,7	19,5	23,8	16,5
Exportaciones de Bienes y Servicios	54.734	45.975	59.846	60.700	52.415	49.228	60.117	62.760
Variación porcentual anual	14,6	4,2	18,2	27,8	7,4	7,1	0,5	3,4

(¹) Incluye variación de existencias de los principales cereales y oleaginosas (maíz, trigo, girasol y soja), del ganado (bovino, ovino, porcino, equino y caprino) y los trabajos en curso (cereales, oleaginosas y cultivos industriales).

(²) Incluye variación de existencias de los productos no agropecuarios.

Nota: los totales por suma pueden no coincidir por redondeos en las cifras parciales.**Fuente:** Dirección Nacional de Cuentas Nacionales.

9. CUENTAS NACIONALES

Cuadro 9.3 Inversión Interna Bruta Fija. Valores trimestrales y variaciones porcentuales a precios de 1993

Concepto	Año 2010 *					Año 2011 *		
	Total	1°	2°	3°	4°	1°	2°	3°
	millones de pesos							
Inversión Interna Bruta Fija	96.409	76.918	96.680	104.586	107.453	91.899	119.730	121.794
Variación porcentual anual	21,2	13,1	18,9	26,6	24,7	19,5	23,8	16,5
Construcción	52.029	43.593	53.322	52.331	58.871	47.448	58.476	57.435
Variación porcentual anual	8,2	5,1	8,1	6,8	12,1	8,8	9,7	9,8
Equipo durable de producción	44.380	33.325	43.358	52.255	48.582	44.450	61.253	64.359
Variación porcentual anual	41,1	25,5	35,5	55,4	44,5	33,4	41,3	23,2
Nacional	15.661	11.498	16.512	17.503	17.133	14.217	20.479	21.222
Variación porcentual anual	20,4	3,3	20,6	30,6	24,1	23,6	24,0	21,2
Importado	28.719	21.828	26.845	34.752	31.449	30.234	40.775	43.137
Variación porcentual anual	55,7	41,6	46,6	71,9	58,7	38,5	51,9	24,1
Maquinaria y equipo	28.726	20.352	28.100	34.679	31.773	.	.	.
Variación porcentual anual	32,3	4,6	30,0	46,5	43,8	.	.	.
Nacional	11.006	8.018	11.712	12.713	11.579	9.992	14.197	14.832
Variación porcentual anual	15,5	-1,4	14,0	28,7	17,8	24,6	21,2	16,7
Importado	17.720	12.333	16.388	21.965	20.194	.	.	.
Variación porcentual anual	45,5	8,9	44,6	59,2	64,7	.	.	.
Material de transporte	15.655	12.975	15.258	17.576	16.809	.	.	.
Variación porcentual anual	60,8	83,0	46,8	76,7	45,8	.	.	.
Nacional	4.656	3.481	4.800	4.789	5.555	4.225	6.282	6.390
Variación porcentual anual	33,9	16,2	40,6	35,8	39,7	21,4	30,9	33,4
Importado	10.998	9.494	10.457	12.787	11.255	.	.	.
Variación porcentual anual	75,7	131,9	49,9	99,2	49,1	.	.	.

Nota: los totales por suma pueden no coincidir por redondeos en las cifras parciales.

Fuente: Dirección Nacional de Cuentas Nacionales.

Cuadro 9.4 Estimación del Producto Interno Bruto. Valores trimestrales a precios de 1993

Categoría de tabulación (*)	Concepto	Año 2010 *					Año 2011 *		
		Total	1°	2°	3°	4°	1°	2°	3°
millones de pesos									
	PIB a precios de mercado	422.130	381.222	439.767	425.323	442.209	419.023	479.964	464.883
Más	Impuesto al valor agregado	28.449	28.761	26.097	28.219	30.717	33.059	30.225	31.944
	Impuesto a las importaciones	7.044	5.983	7.445	7.086	7.664	7.670	9.248	8.309
	VAB a precios de productor	386.637	346.478	406.224	390.019	403.828	378.294	440.490	424.630
	Sectores productores de bienes (‡)	127.661	109.564	143.840	126.933	130.308	121.228	153.494	136.735
A	Agricultura, ganadería, caza y silvicultura	20.046	13.167	38.117	15.368	13.531	14.705	36.025	14.862
B	Pesca	472	286	554	672	377	394	564	656
C	Explotación de minas y canteras	5.113	4.821	5.061	5.233	5.338	4.736	4.518	4.949
D	Industria manufacturera	67.547	59.926	67.003	70.028	73.232	67.714	76.172	77.615
E	Suministro de electricidad, gas y agua	10.567	10.040	10.299	11.270	10.657	10.488	10.948	11.729
F	Construcción	23.915	21.323	22.805	24.361	27.173	23.191	25.267	26.923
	Sectores productores de servicios (‡)	263.235	241.166	266.660	267.008	278.107	262.080	292.487	293.200
G	Comercio mayorista y minorista y reparaciones	56.245	49.870	58.665	55.514	60.931	57.404	68.835	64.466
H	Hoteles y restaurantes	10.180	11.097	9.067	9.636	10.918	12.016	9.710	10.431
I	Transporte, almacenamiento y comunicaciones	49.605	44.613	49.464	50.228	54.115	49.245	54.380	54.970
J	Intermediación financiera	22.225	21.429	22.902	21.444	23.125	24.563	27.096	27.190
K	Actividades inmobiliarias, empresariales y de alquiler	52.982	50.057	51.579	55.548	54.743	52.272	54.851	58.193
L y Q	Administración pública, defensa y organizaciones extraterritoriales	18.486	18.569	18.292	18.592	18.492	19.413	18.826	19.351
M y N	Enseñanza, servicios sociales y de salud	30.778	25.377	32.855	32.796	32.083	26.546	34.132	34.482
O y P	Otras actividades de servicios: comunitarias, sociales, personales y servicio doméstico	22.735	20.153	23.834	23.251	23.700	20.622	24.657	24.115
Menos	SIFMI (‡)	4.259	4.252	4.276	3.921	4.588	5.014	5.491	5.304

(*) Corresponde a la Clasificación Internacional Industrial Uniforme (CIIU) revisión 3.

(**) A precios de productor, registro IVA neto.

(**) Servicios de intermediación financiera, medidos indirectamente, que recaen sobre las actividades productivas no financieras.

Nota: los totales por suma pueden no coincidir por redondeos en las cifras parciales.**Fuente:** Dirección Nacional de Cuentas Nacionales.

9. CUENTAS NACIONALES

Cuadro 9.5 Estimación del Producto Interno Bruto. Valores trimestrales a precios corrientes

Categoría de tabulación (1)	Concepto	Año 2010 *					Año 2011 *		
		Total	1°	2°	3°	4°	1°	2°	3°
millones de pesos									
	PIB a precios de mercado	1.442.655	1.217.381	1.508.286	1.465.857	1.579.098	1.567.580	1.976.227	1.865.391
Más	Impuesto al valor agregado	120.152	103.733	114.363	128.219	134.293	139.913	150.145	167.904
	Impuesto a las importaciones	11.428	8.879	10.218	13.022	13.594	12.936	13.661	15.246
	VAB a precios de productor	1.311.075	1.104.769	1.383.704	1.324.616	1.431.211	1.414.732	1.812.421	1.682.241
	Sectores productores de bienes (2)	541.686	426.832	610.882	535.832	593.198	566.247	826.756	694.480
A	Agricultura, ganadería, caza y silvicultura	129.882	77.890	223.431	110.515	107.692	114.228	330.679	152.834
B	Pesca	2.484	932	3.439	3.358	2.206	1.029	3.753	3.906
C	Explotación de minas y canteras	47.727	45.154	38.712	55.492	51.551	53.952	40.034	65.539
D	Industria manufacturera	271.665	229.141	255.255	273.185	329.078	302.012	335.722	352.893
E	Suministro de electricidad, gas y agua	15.716	14.011	16.020	16.711	16.123	15.710	18.755	19.135
F	Construcción	74.212	59.702	74.026	76.572	86.548	79.315	97.814	100.172
	Sectores productores de servicios (2)	781.513	690.140	781.834	799.319	854.759	862.693	997.804	997.860
G	Comercio mayorista y minorista y reparaciones	161.325	130.178	170.622	161.920	182.580	173.089	228.410	214.523
H	Hoteles y restaurantes	33.543	37.107	28.567	31.176	37.321	45.859	33.771	37.369
I	Transporte, almacenamiento y comunicaciones	107.326	99.745	110.749	104.015	114.797	125.260	141.779	129.427
J	Intermediación financiera	76.646	67.095	71.527	82.804	85.158	81.446	91.838	97.683
K	Actividades inmobiliarias, empresariales y de alquiler	140.273	129.303	132.094	148.863	150.832	153.134	158.596	177.824
L y Q	Administración pública, defensa y Organizaciones extraterritoriales	91.606	83.449	85.838	94.796	102.341	106.314	113.283	123.653
M y N	Enseñanza, servicios sociales y de salud	115.803	95.785	125.840	117.106	124.482	119.194	164.504	153.419
O y P	Otras actividades de servicios: comunitarias, sociales, personales y servicio doméstico	54.991	47.478	56.597	58.638	57.249	58.397	65.623	63.962
Menos	SIFMI (2)	12.124	12.204	9.012	10.535	16.746	14.209	12.139	10.098

(1) Corresponde a la Clasificación Internacional Industrial Uniforme (CIIU) revisión 3.

(2) A precios de productor, registro IVA neto.

(3) Servicios de intermediación financiera, medidos indirectamente, que recaen sobre las actividades productivas no financieras.

Nota: los totales por suma pueden no coincidir por redondeos en las cifras parciales.**Fuente:** Dirección Nacional de Cuentas Nacionales.

Cuadro 9.6 Oferta y Demanda Globales. Valores trimestrales e índice de precios implícitos a precios corrientes. Variaciones porcentuales respecto a igual período del año anterior

Concepto	Año 2010 *					Año 2011 *		
	Total	1°	2°	3°	4°	1°	2°	3°
millones de pesos								
PIB a precios de mercado	1.442.655	1.217.381	1.508.286	1.465.857	1.579.098	1.567.580	1.976.227	1.865.391
Variación porcentual anual	15,4	14,8	12,8	15,5	18,0	17,2	20,1	16,4
Importaciones de Bienes y Servicios	265.451	213.667	256.341	288.132	303.666	296.997	356.604	404.086
Variación porcentual anual	8,1	5,6	11,9	6,6	7,9	15,4	11,3	19,2
Oferta y Demanda Globales (1)	1.708.107	1.431.048	1.764.627	1.753.988	1.882.764	1.864.577	2.332.832	2.269.477
Variación porcentual anual	15,1	14,2	13,4	15,1	17,2	17,2	19,2	17,2
Consumo Privado	826.794	717.868	848.315	851.797	889.196	920.433	1.081.254	1.055.425
Variación porcentual anual	13,7	10,5	14,3	14,7	14,8	15,2	14,3	11,5
Discrepancia Estadística y variación de existencias	35.468	37.788	50.198	- 1.428	55.316	62.041	123.037	27.995
Variación de existencias de productos agropecuarios (2)	7.307	- 817	52.257	- 3.780	- 18.431	- 5.428	69.187	- 3.071
Discrepancia estadística (2)	28.161	38.604	- 2.059	2.352	73.747	67.469	53.850	31.066
Consumo Público	215.278	181.518	219.240	218.364	241.990	229.837	286.005	282.011
Variación porcentual anual	13,1	18,2	9,0	9,7	16,6	15,2	16,6	17,1
Inversión Interna Bruta Fija	317.417	255.429	309.885	342.733	361.618	337.661	416.370	454.038
Variación porcentual anual	9,3	8,9	9,3	8,4	10,2	10,6	8,5	13,8
Exportaciones de Bienes y Servicios	313.150	238.445	336.988	342.521	334.644	314.605	426.165	450.007
Variación porcentual anual	11,7	15,8	8,3	7,8	15,8	23,2	25,9	27,1

(1) Los precios implícitos (IPI) de la Oferta y Demanda Globales, a diferencia de otros índices, se elaboran con índices Paasche, es decir, miden una canasta de bienes y servicios de ponderaciones móviles. Por lo tanto, cuando se realizan comparaciones respecto a un período distinto de la base (1993), la variación de precios resultante se verá afectada por los cambios en la composición de la canasta de bienes y servicios considerada en cada período.

(2) Incluye variación de existencias de los principales cereales y oleaginosas (maíz, trigo, girasol y soja), del ganado (bovino, ovino, porcino, equino y caprino) y los trabajos en curso (cereales, oleaginosas y cultivos industriales).

(3) Incluye variación de existencias de los productos no agropecuarios.

Nota: los totales por suma pueden no coincidir por redondeos en las cifras parciales.

Fuente: Dirección Nacional de Cuentas Nacionales.

Cuadro 9.7 Inversión Interna Bruta Fija. Valores trimestrales e índice de precios implícitos a precios corrientes. Variaciones porcentuales respecto a igual período del año anterior

Concepto	Año 2010 *					Año 2011 *		
	Total	1°	2°	3°	4°	1°	2°	3°
	millones de pesos							
Inversión Interna Bruta Fija (*)	317.417	255.429	309.885	342.733	361.618	337.661	416.370	454.038
Variación porcentual anual	9,3	8,9	9,3	8,4	10,2	10,6	8,5	13,8
Construcción	193.308	158.810	199.640	194.502	220.283	201.979	251.073	244.586
Variación porcentual anual	13,8	10,0	13,9	15,8	14,8	16,8	14,7	14,6
Equipo durable de producción	124.108	96.620	110.246	148.232	141.336	135.682	165.298	209.452
Variación porcentual anual	6,4	9,9	6,6	3,2	6,5	5,3	6,1	14,7
Nacional	50.698	38.310	45.631	59.735	59.115	53.125	62.324	85.277
Variación porcentual anual	11,0	14,7	6,4	11,4	11,3	12,1	10,1	17,7
Importado	73.411	58.309	64.615	88.497	82.221	82.557	102.974	124.175
Variación porcentual anual	5,4	9,3	8,1	0,2	5,6	2,2	4,9	13,0
Maquinaria y equipo	79.732	58.929	70.858	98.989	90.151	.	.	.
Variación porcentual anual	6,4	9,4	3,9	5,2	7,3	.	.	.
Nacional	34.471	26.632	31.243	42.906	37.103	37.196	43.078	61.239
Variación porcentual anual	9,7	16,6	0,9	11,5	10,2	12,1	13,8	22,3
Importado	45.261	32.297	39.615	56.083	53.049	.	.	.
Variación porcentual anual	5,6	4,6	8,3	2,7	8,0	.	.	.
Material de transporte	44.375	37.687	39.387	49.242	51.184	.	.	.
Variación porcentual anual	6,1	11,3	12,4	- 1,3	4,9	.	.	.
Nacional	16.226	11.675	14.388	16.829	22.012	15.929	19.245	24.038
Variación porcentual anual	12,9	9,5	21,7	11,2	10,8	12,4	2,2	7,1
Importado	28.149	26.012	24.999	32.414	29.172	.	.	.
Variación porcentual anual	4,9	20,3	7,9	- 4,8	1,8	.	.	.

(*) Los precios implícitos (PI) de la Inversión Bruta Fija, a diferencia de otros índices, se elaboran con índices Paasche, es decir, miden una canasta de bienes y servicios de ponderaciones móviles. Por lo tanto, cuando se realizan comparaciones respecto a un período distinto de la base (1993), la variación de precios resultante se verá afectada por los cambios en la composición de la canasta de bienes y servicios considerada en cada período.

Nota: los totales por suma pueden no coincidir por redondeos en las cifras parciales.

Fuente: Dirección Nacional de Cuentas Nacionales.

Cuadro 9.8 Oferta y Demanda Globales. Valores trimestrales e índice de precios implícitos, base 1993=100

Período		Oferta Global		Demanda Global			
Año	Trimestre	PIB a precios de mercado	Importaciones	Consumo Privado	Consumo Público	Inversión Interna Bruta Fija	Exportaciones
2006*		198,0	318,0	178,9	206,4	213,9	350,4
2007*		226,2	346,5	202,3	248,0	242,2	396,6
2008 *		269,3	392,0	237,4	306,7	271,6	495,3
2009 *		296,2	416,1	265,1	358,5	301,3	512,1
2010 *		341,8	449,7	301,3	405,4	329,2	572,1
2010 *	1°	319,3	410,5	278,5	408,7	332,1	518,6
	2°	343,0	459,3	311,7	391,1	320,5	563,1
	3°	344,6	463,6	309,9	399,9	327,7	564,3
	4°	357,1	459,6	303,7	422,3	336,5	638,4
2011 *	1°	374,1	473,8	320,8	470,8	367,4	639,1
	2°	411,7	511,3	356,2	455,9	347,8	708,9
	3°	401,3	552,6	345,6	468,4	372,8	717,0

Nota: los totales por suma pueden no coincidir por redondeo en las cifras parciales.

Fuente: Dirección Nacional de Cuentas Nacionales.

Cuadro 9.9 Estimador Mensual de Actividad Económica, base 1993=100. Precios de mercado de 1993. Números índice y variaciones porcentuales

Período	Índice Serie Original 1993=100	Variación % respecto a igual período del año anterior	Índice Serie Desestacionalizada 1993=100	Variación % respecto al mes anterior	Índice Serie Tendencia-Ciclo 1993=100	Variación % respecto al mes anterior
2006	139,8	8,5	///	///	///	///
2007	151,9	8,7	///	///	///	///
2008	162,1	6,8	///	///	///	///
2009	163,5	0,9	///	///	///	///
2010	178,5	9,2	///	///	///	///
2010 Sep	179,6	8,7	180,4	0,5	181,2	0,7
Oct	179,0	7,4	181,2	0,4	182,6	0,8
Nov	189,3	10,1	184,3	1,7	184,0	0,8
Dic	192,6	10,1	186,9	1,4	185,4	0,8
2011 Ene	167,7	10,9	188,3	0,8	187,1	0,9
Feb	172,3	10,3	189,5	0,6	188,6	0,8
Mar	191,4	8,7	190,0	0,3	190,0	0,7
Abr	198,5	8,8	193,1	1,7	191,2	0,6
May	212,6	9,3	195,2	1,1	192,2	0,5
Jun	197,7	9,4	196,0	0,4	193,1	0,4
Jul	192,4	7,6	193,6	-1,2	193,8	0,4
Ago	196,7	8,6	194,8	0,7	194,4	0,3
Sep	193,5	7,7	195,4	0,3	194,9	0,3

Nota: se han conciliado las series mensuales a las correspondientes trimestrales. Por este motivo se actualizan las series original, desestacionalizada y de tendencia-ciclo desde 1993.

El documento que presenta las opciones de desestacionalización y de estimación de la tendencia-ciclo a partir de enero de 2007 se encuentra en http://www.mecon.gov.ar/secpro/dir_cn/desestacionalizacion/opciones_mensualesx12-arima2007.pdf

Fuente: Dirección Nacional de Cuentas Nacionales.

Anexo

Información para la actualización de los precios de contratos de obra pública

En este anexo se incluyen indicadores requeridos por el Decreto 1295/2002, que establece la metodología para la redeterminación periódica de los precios de contratos de obra pública en base a información producida por el INDEC. Asimismo, se incluye información que requiere el Decreto 634/2003, referido a ampliaciones de transporte de energía eléctrica en alta tensión y por distribución troncal.

Evaluación de la representatividad de los indicadores: La información publicada por el INDEC contiene descripciones similares para denominar a algunos indicadores del Índice del Costo de la Construcción en el Gran Buenos Aires (ICC-GBA) y a otros correspondientes al Índice de Precios Internos Básicos al por Mayor (IPIB). Por tal razón se exponen las diferencias básicas que permitirán a los usuarios utilizar los datos teniendo en cuenta las características diferenciales existentes.

- **Objetivos.** El ICC-GBA, mide la evolución del costo de la construcción privada de edificios destinados a vivienda en la Ciudad de Buenos Aires y los 24 partidos del conurbano bonaerense. El IPIB mide la evolución de los precios a los que el productor y/o importador vende sus productos en el mercado interno.

- **Precios relevados.** El ICC-GBA toma los precios de venta de distribuidores, sin IVA, que incluyen un margen de comercialización y transporte implícito. El IPIB releva los precios a los que el productor y/o importador vende sus productos sin impuestos.

- **Muestra de informantes.** La muestra de informantes por producto del ICC-GBA es mayor que la utilizada para el IPIB, debido a la naturaleza de los precios que se relevan. El ICC-GBA obtiene precios de diversos informantes (distribuidores) para un mismo material, mientras que el IPIB realiza un compendio de productos similares para los cuales la cantidad de informantes (fabricantes) es reducida.

- **Desagregación de los índices.** En el ICC-GBA se exponen los índices elementales con mayor nivel de detalle en la descripción, mientras que en el IPIB los índices publicados corresponden a productos más genéricos que agrupan precios de artículos similares de los distintos productores.

- **Finalmente,** cabe destacar que tanto en el ICC-GBA como en el IPIB, los precios corresponden, en general, a los vigentes el decimoquinto día del mes (o el primer día hábil siguiente) para transacciones de contado.

ANEXO

Índice de Precios al Consumidor del Gran Buenos Aires (IPC-GBA), base abril 2008=100

Decreto 1295/2002 art. 15 inciso	Insumos	INDEC INFORMA Cuadro y apertura	Apertura IPC-GBA	2010		2011										
				Nov	Dic	Ene	Feb	Mar	Abr	May	Jun	Jul	Ago	Sep	Oct	Nov*
j)	Transportes	Cuadro 4 Apertura 6	Transporte	125,91	126,80	127,65	128,46	129,32	130,22	130,82	132,10	132,84	133,88	134,80	134,98	135,44

**Sistema de Índices de Precios Mayoristas (SIPM), base 1993=100
Índice de Precios Internos Básicos al por mayor (IPIB)**

Decreto 1295/2002 art. 15 inciso	Insumos	INDEC INFORMA Cuadro y rama de apertura	Descripción de la apertura IPIB	2001	2010		2011										
				Dic	Nov	Dic	Ene	Feb	Mar	Abr	May	Jun	Jul	Ago	Sep	Oct	Nov*
Nacionales																	
e)	Productos químicos	3.2-24	Sustancias y productos químicos	111,25	457,11	463,37	466,89	469,23	472,75	477,30	483,96	488,90	491,35	499,10	504,03	504,04	505,85
i)	Motores eléctricos y equipos de aire acondicionado	3.2-31	Máquinas y aparatos eléctricos	82,60	529,78	537,72	545,38	554,72	557,63	561,94	561,16	568,08	574,70	578,09	582,83	572,48	571,00
k)	Asfaltos, combustibles y lubricantes	3.2-23	Productos refinados del petróleo	120,95	707,65	722,21	753,56	758,48	763,49	798,27	812,42	822,55	837,97	854,90	861,96	867,95	865,79
t)	Medidores de caudal	3.2-292	Máquinas de uso especial	102,51	492,48	502,00	505,26	509,27	518,70	532,14	539,72	555,46	570,31	573,98	583,40	595,36	602,83
w)	Membrana impermeabilizante	3.2-252	Productos de plástico	104,91	420,10	423,42	423,91	427,28	430,29	431,25	440,43	446,35	451,07	452,75	454,34	461,07	465,86
Importados																	
j)	Equipo- Amortización de equipo	3.2-29	Máquinas y equipos	86,98	271,63	272,07	273,76	275,47	274,87	277,68	278,40	280,92	283,97	285,57	286,71	287,63	287,57

Índice de Precios Internos Básicos al por mayor (IPIB). Mayor desagregación disponible

Clasificación CIIU-3 (*)	Código CPC (2)	Descripción	2001		2010					2011						
			Dic	Nov	Dic	Ene	Feb	Mar	Abr	May	Jun	Jul	Ago	Sep	Oct	Nov*
Nacional																
2811	42120-1	Aberturas de aluminio	113,41	509,21	509,56	509,45	510,56	526,20	534,25	539,14	552,93	567,27	555,86	560,28	565,15	571,53
2811	42120-2	Aberturas de chapa de hierro	122,20	676,19	676,19	684,78	714,51	723,46	735,11	737,66	775,32	785,09	787,12	804,99	806,90	834,44
2699	37910-1	Abrasivos (en rueda, discos y hojas)	98,92	390,02	402,63	402,63	402,63	405,30	402,71	405,30	405,30	409,73	409,73	427,39	428,81	432,21
2893	42921-4	Abrazaderas (para autopartes y otros usos)	111,00	495,30	496,64	496,64	502,61	502,61	509,51	517,55	524,34	541,27	541,27	545,87	545,87	572,32
2922	44251-1	Accesorio para máquinas herramientas (de corte y tornos)	95,02	620,23	633,32	657,08	659,76	659,76	662,48	662,59	701,58	702,22	705,98	725,61	737,82	739,88
2893	42922-1	Accesorios para herramientas (brocas y fresas)	108,05	557,56	564,67	564,67	585,41	588,50	588,50	609,64	624,56	626,28	641,08	620,45	645,86	653,09
2320	33380-1	Aceites lubricantes	98,22	610,14	619,29	644,53	655,47	655,65	661,15	678,57	694,33	703,94	713,48	726,40	731,30	731,30
3420	49229-1	Acoplados	84,26	384,00	385,51	396,43	396,59	396,59	398,58	414,73	416,65	419,52	426,88	426,88	426,88	432,19
3140	46420-1	Acumuladores eléctricos	86,86	699,42	699,42	725,30	725,30	734,79	753,75	753,75	753,75	753,75	761,11	793,02	792,78	792,78
2710	41263-1	Alambres de acero	106,09	891,19	885,98	886,93	886,93	886,93	909,48	924,22	936,45	936,45	942,45	942,45	942,45	956,78
2710	41241-1	Alambrones de hierro	105,69	704,50	716,06	712,72	712,72	712,72	728,44	728,38	728,38	728,38	737,29	737,29	731,51	753,46
2922	44216-1	Amoladoras	89,14	429,82	478,85	478,85	478,85	478,85	488,43	531,61	531,61	531,61	531,61	540,52	540,52	576,13
1410	15400-1	Arcillas	100,70	390,57	390,57	397,22	402,80	402,80	424,80	424,80	447,45	447,45	447,45	447,45	468,58	468,58
1410	15310-1	Arenas	103,27	554,79	554,77	564,36	570,05	572,55	580,93	609,69	618,82	622,23	628,28	636,62	642,88	646,86
2691	37210-1	Artefactos sanitarios	68,49	288,86	302,25	302,25	310,94	316,39	316,39	327,46	320,72	331,80	335,93	343,97	350,18	356,39
2695	37540-2	Artículos pretensados	102,77	468,05	468,05	468,11	487,89	471,45	487,51	497,21	523,72	523,72	538,18	538,18	538,18	571,65
3410	49113-1	Automóviles	82,49	340,13	340,53	340,69	344,53	347,43	348,19	353,11	357,31	360,70	363,75	366,24	374,37	372,73
2519	36270-1	Autopartes de goma	104,14	650,45	660,80	662,70	662,77	682,56	682,96	686,63	725,87	730,03	731,24	766,34	767,89	781,82
3150	46539-1	Balastos	74,28	416,31	416,36	427,12	441,79	444,75	459,46	424,21	456,88	461,77	461,63	461,16	453,42	448,91
2693	37370-1	Baldosas cerámicas	74,25	225,26	227,12	227,12	227,12	227,12	230,56	230,56	234,94	236,85	239,52	239,42	246,06	246,06
2422	35110-4	Barnices y protectores para madera	102,65	609,81	622,80	625,02	625,02	627,89	647,21	649,02	659,49	675,60	675,60	681,11	694,59	711,05
2710	41261-1	Barras de hierro y acero	78,32	437,05	430,18	430,18	432,03	432,03	435,94	435,71	435,94	453,08	455,64	455,64	455,64	460,44
2520	36490-6	Bolsas de plástico	110,66	527,14	528,97	531,02	534,80	534,80	529,39	543,23	545,99	549,06	553,89	557,83	569,35	571,25
2899	42944-1	Bulones	76,49	438,22	438,22	438,22	445,90	445,90	449,23	449,23	457,52	457,78	457,78	466,14	466,14	474,69
2813	42320-1	Calderas (a gas y fuel oil)	109,18	783,10	783,10	783,10	783,10	788,73	789,79	792,88	830,49	906,03	914,20	914,20	934,01	935,58
2694	37420-1	Cales	101,58	485,75	485,82	488,67	500,95	508,06	516,29	523,15	542,93	542,93	548,71	558,17	564,24	575,76
3410	49115-2	Camiones y sus chasis	124,58	905,04	920,24	922,63	939,48	945,66	950,58	951,26	950,54	959,81	964,42	984,51	992,09	1.033,84
2520	36320-3	Caños y tubos de polietileno	193,96	479,39	479,39	479,39	479,39	483,92	488,66	503,52	503,52	527,09	527,09	527,09	527,09	527,09
2520	36320-2	Caños y tubos de polipropileno	107,49	429,21	429,21	429,21	429,21	429,21	442,06	442,06	442,06	442,06	473,05	473,05	473,05	482,53
2520	36320-1	Caños y tubos de PVC	116,09	416,36	416,31	415,10	415,10	421,45	421,45	429,96	465,56	465,56	465,56	465,56	466,11	480,87
3120	46220-1	Capacitores electrolíticos	96,44	339,09	339,09	339,09	346,42	346,52	347,58	347,79	374,01	374,43	375,70	376,33	384,11	406,29
2413	34800-1	Cauchos sintéticos	108,16	940,89	945,69	944,47	989,75	1.016,41	1.053,31	1.119,24	1.211,68	1.234,57	1.310,23	1.329,16	1.281,94	1.202,88
2694	37440-1	Cemento portland	111,68	509,85	509,85	509,85	525,39	529,62	529,62	538,67	550,15	551,14	551,53	551,53	552,36	553,51
2899	42992-1	Cerraduras	103,12	504,16	505,72	506,67	513,22	513,23	513,23	528,75	543,91	543,92	552,90	554,13	561,78	561,75
2899	42999-2	Chapas metálicas	85,46	557,92	560,63	562,08	562,24	568,03	572,92	578,10	583,58	586,09	599,38	603,35	605,51	603,42
2899	42944-2	Clavos	102,52	712,50	714,34	713,90	713,90	713,90	720,11	720,08	720,08	719,85	717,38	717,38	710,95	710,95
2912	43230-1	Compresores y sus repuestos	99,92	376,70	376,69	376,69	372,77	372,77	372,79	415,42	415,28	416,04	416,96	416,04	416,04	418,30
3130	46340-1	Conductores eléctricos	86,93	844,05	868,71	880,14	901,38	905,52	909,91	907,74	914,54	931,05	934,44	935,98	901,02	879,18
2519	36270-2	Correas de goma con refuerzo textil	100,57	445,49	445,49	455,94	455,94	455,94	455,94	455,94	475,71	475,71	475,71	494,83	504,10	510,39
2811	42190-2	Cortinas de aluminio	86,02	452,07	452,07	459,92	459,92	466,85	479,29	479,29	486,75	486,75	494,87	495,70	502,99	512,07
2520	36990-2	Cortinas de enrollar de PVC	101,33	355,25	366,38	366,38	371,75	382,85	382,85	403,77	401,05	406,40	406,40	406,40	417,88	417,88
2022	31600-1	Cortinas de madera	104,73	593,28	593,28	593,28	593,28	593,28	615,13	615,13	633,46	633,46	633,46	633,46	677,34	692,95
2221	32600-1	Cuadernos y blocks	114,84	272,01	281,43	281,43	281,43	281,43	281,43	281,43	281,43	281,43	281,43	281,43	277,05	277,05
2511	36111-3	Cubiertas agrícolas	108,83	779,66	815,07	815,07	817,97	826,52	829,12	832,09	838,70	867,95	877,67	886,11	891,27	920,20
2511	36111-2	Cubiertas convencionales	98,42	605,72	632,15	634,92	634,92	638,77	643,34	651,92	659,08	674,13	685,93	691,50	695,32	713,95
2511	36111-1	Cubiertas radiales	84,62	384,77	384,77	384,77	384,77	387,61	390,29	391,98	398,35	398,35	401,37	410,25	417,84	421,69
2893	42921-1	Cucharas de albañil	104,83	532,30	537,52	548,75	548,75	552,33	552,33	552,33	586,22	602,87	597,36	612,75	612,75	641,47
2413	34800-2	Dispersiones de caucho (pegamentos)	93,62	530,85	531,42	531,99	532,27	534,56	535,41	537,68	539,95	550,22	554,19	561,99	572,15	573,57

(sigue)

Índice de Precios Internos Básicos al por mayor (IPIB). Mayor desagregación disponible

(conclusión)

Clasificación CIU-3 (¹)	Código CPC (²)	Descripción	2001		2010			2011								
			Dic	Nov	Dic	Ene	Feb	Mar	Abr	May	Jun	Jul	Ago	Sep	Oct	Nov*
3430	49129-1	Elásticos para autos	100,71	434,27	437,65	437,96	440,64	440,58	445,26	455,77	460,55	468,43	471,20	468,86	475,85	491,21
2912	43220-1	Electrobombas	89,99	373,21	373,21	380,01	396,19	396,19	396,19	400,75	409,59	416,24	416,24	426,29	426,29	432,13
2422	35110-1	Enduido para paredes	113,03	543,77	558,96	565,06	568,31	568,31	575,81	575,81	587,69	597,63	610,27	611,29	627,18	633,63
4010	17100-1	Energía eléctrica	62,34	170,15	170,15	172,97	172,55	176,84	176,84	193,02	197,09	202,17	195,16	179,21	172,30	172,30
3430	49129-3	Equipos de transmisión	96,51	492,52	503,23	513,57	527,86	534,87	537,60	540,83	560,29	560,29	564,57	570,28	570,28	581,77
2422	35110-2	Esmaltes sintéticos	100,37	584,22	598,44	608,44	610,29	612,22	627,55	627,55	648,29	668,04	668,04	669,22	688,37	693,17
2699	37129-1	Fibras minerales	96,50	390,60	390,60	390,95	406,94	410,34	410,34	433,94	433,94	445,84	468,47	468,47	476,78	476,78
2520	36490-4	Film de polietileno	125,08	560,85	561,96	562,41	563,53	564,09	564,92	570,93	577,27	577,27	578,53	578,53	580,65	584,96
2320	33370-1	Fuel oil	144,27	1.484,34	1.511,83	1.629,29	1.659,34	1.650,68	1.692,52	1.764,92	1.797,27	1.872,18	1.925,60	1.888,43	1.891,12	1.851,88
1110	12020-1	Gas	105,27	321,35	327,40	327,54	330,08	328,93	304,38	292,18	306,28	304,78	300,62	311,35	333,83	341,95
2320	33360-1	Gas oil	126,20	726,54	745,61	775,48	777,44	784,16	822,74	835,98	842,63	858,52	868,83	878,37	885,52	885,52
2320	33410-1	Gases de refinación (butano y propano)	133,04	532,83	538,85	542,56	545,83	545,83	535,44	538,60	537,68	536,17	533,86	550,40	538,09	538,77
2899	42911-1	Grifería	95,09	586,92	613,04	613,04	625,94	625,94	625,94	625,94	652,94	652,94	652,94	672,06	687,80	687,80
3110	46113-1	Grupos electrógenos	84,41	412,80	412,80	412,80	426,40	426,40	426,40	426,40	431,67	431,67	450,56	450,56	450,56	450,56
2893	42921-2	Herramientas de mano (llave, pala, tenaza, etc.)	79,19	361,33	368,93	368,93	381,37	381,75	382,78	389,51	392,91	420,11	420,11	422,77	422,77	432,34
2699	37990-1	Hidrófugos	125,13	558,10	572,60	572,60	572,60	582,40	582,40	593,68	593,68	614,47	634,72	642,57	638,18	657,83
2710	41242-1	Hierros redondos	84,35	580,07	584,28	587,84	591,33	591,33	596,56	599,82	599,82	611,91	611,91	617,14	632,53	632,53
2695	37510-1	Hormigón	69,14	365,04	377,41	385,98	394,41	400,34	412,61	419,94	430,15	433,47	432,88	445,61	453,29	455,04
2924	44440-1	Hormigoneras	103,78	492,72	500,37	500,37	500,37	500,37	519,43	519,43	551,41	551,41	551,41	548,72	560,74	560,74
2422	35110-5	Impermeabilizantes	98,77	432,17	448,14	454,63	454,63	456,65	447,05	447,05	461,87	467,16	477,57	477,57	496,75	508,18
3120	46212-1	Interruptores eléctricos	80,88	175,12	175,12	175,12	176,67	179,83	179,83	179,83	179,83	179,83	179,83	179,83	179,83	179,83
2320	33340-1	Kerosene	151,62	780,08	783,93	785,85	785,85	785,85	801,44	811,83	819,50	819,50	848,87	866,55	868,22	868,22
2693	37350-1	Ladrillos huecos	84,44	310,91	308,61	316,35	316,03	320,33	318,62	325,19	325,55	331,82	333,39	340,40	349,02	357,54
2692	37320-1	Ladrillos refractarios	101,51	411,98	411,98	419,93	419,61	427,26	437,29	437,29	455,46	467,35	477,80	489,82	508,12	509,73
2720	41532-11	Lingotes de aluminio y sus aleaciones	106,56	688,90	695,42	705,13	715,28	726,06	744,67	773,40	781,04	784,02	810,45	820,24	830,95	833,03
2720	41532-1	Lingotes y perfiles de aluminio y sus aleaciones	117,75	683,23	695,55	702,19	704,93	715,84	732,27	755,26	760,70	763,32	786,36	794,69	805,04	809,33
2021	31430-1	Maderas aglomeradas	74,49	413,48	415,46	413,86	415,18	420,70	423,07	429,49	436,00	438,04	452,72	458,12	457,74	452,57
2010	31100-1	Maderas aserradas	96,60	507,22	507,42	507,10	512,32	517,28	519,78	528,94	531,74	533,42	540,92	562,14	559,79	566,71
2021	31420-1	Maderas terciadas fenólicas	74,10	362,76	362,76	365,71	368,09	371,47	379,09	381,20	384,00	389,38	392,07	397,16	397,16	397,16
2021	31420-2	Maderas terciadas no fenólicas	100,80	484,43	484,43	484,43	497,62	500,74	501,23	501,96	523,46	523,46	532,53	541,46	541,46	544,45
2922	44222-1	Máquinas para carpintería	100,17	390,66	390,66	390,66	390,66	390,66	409,16	409,16	409,16	438,79	438,79	438,79	438,79	438,79
2924	44427-1	Máquinas viales autopropulsadas	100,00	528,10	528,10	531,84	531,84	531,84	546,79	559,62	564,94	564,94	572,53	576,68	577,32	584,38
2924	44430-1	Máquinas viales no autopropulsadas	89,10	357,12	357,12	357,16	368,42	368,42	368,42	368,42	368,42	368,42	383,20	383,20	394,17	427,87
2699	37930-1	Membranas asfálticas	98,11	656,94	673,69	699,04	699,04	710,12	733,06	751,23	772,89	800,86	820,70	841,76	856,55	909,66
2692	37330-1	Morteros refractarios	104,50	424,10	416,23	416,23	416,23	416,23	416,23	416,23	420,51	420,51	420,51	467,34	459,57	459,57
2695	37540-1	Mosaicos	96,66	388,78	398,50	398,50	409,20	423,44	437,53	443,33	457,65	457,88	463,53	474,23	481,32	481,86
2911	43121-1	Motores a explosión de uso industrial	102,30	399,67	399,67	407,49	417,98	417,98	425,73	425,73	451,96	456,96	456,96	471,10	511,95	503,80
3110	46112-1	Motores eléctricos	92,57	430,09	432,64	433,82	437,87	438,97	447,66	456,95	469,57	470,95	476,41	484,19	484,56	488,60
3410	43122-1	Motores para vehículos	91,01	289,08	289,44	290,34	290,45	293,39	293,39	295,74	297,19	297,85	299,67	302,86	305,63	306,92
3591	49911-1	Motos	97,31	220,22	220,22	220,22	223,63	227,04	227,04	228,74	228,74	230,45	230,45	232,07	232,07	232,07
2320	33310-1	Naftas	118,20	591,70	602,57	627,69	629,16	636,86	673,61	678,41	686,09	694,95	716,60	725,67	730,77	730,77
2101	32129-1	Papel obra	106,24	376,70	376,70	376,70	376,70	376,70	383,43	387,49	404,24	411,07	411,07	411,07	425,35	424,39
2699	37990-2	Pegamentos para revestimientos	115,84	377,62	377,62	377,62	377,62	394,45	394,45	404,14	412,06	422,03	428,19	416,37	413,27	425,09
2710	41251-1	Perfiles de hierro	91,63	625,18	625,18	614,66	625,18	633,93	633,93	633,93	633,93	647,82	650,66	650,66	650,66	676,20
1110	12010-1	Petróleo crudo	120,84	1.212,78	1.228,71	1.247,26	1.249,53	1.298,39	1.327,65	1.354,88	1.360,56	1.375,94	1.389,45	1.396,83	1.441,96	1.484,49
1410	15320-1	Piedras	91,72	337,33	337,33	339,68	339,68	339,68	341,14	351,75	358,79	369,42	369,42	389,32	398,48	400,31
2731	41116-1	Piezas fundidas	85,86	537,73	537,73	537,73	556,49	557,04	569,34	574,17	578,49	591,28	591,28	591,28	593,26	605,39
2899	42999-1	Piletas y mesadas de acero inoxidable	111,28	592,28	592,28	595,93	598,57	603,94	606,47	606,47	616,88	619,23	621,79	628,37	655,73	655,73
2422	35110-3	Pinturas al látex	104,07	578,60	593,57	598,07	603,56	608,37	622,40	622,40	636,49	659,21	660,08	673,75	679,31	679,31
2413	34740-6	Plasticantes	113,66	717,90	721,06	742,86	754,72	764,44	775,06	794,58	796,96	800,54	801,50	820,63	816,21	814,99

(sigue)

Índice de Precios Internos Básicos al por mayor (IPIB). Mayor desagregación disponible

(conclusión)

Clasificación CIU-3 (*)	Código CPC (†)	Descripción	2001		2010			2011								
			Dic	Nov	Dic	Ene	Feb	Mar	Abr	May	Jun	Jul	Ago	Sep	Oct	Nov*
2413	34730-1	Polímeros del cloruro de vinilo	61,47	481,25	493,97	513,09	515,48	525,36	523,84	543,54	556,41	563,43	574,69	571,63	565,02	578,10
2413	34720-1	Polímeros del estireno	99,34	587,70	587,70	603,72	603,72	603,72	603,72	625,68	625,68	625,68	625,68	669,54	669,54	669,54
2413	34710-1	Polímeros del etileno	116,59	629,59	649,57	640,14	646,03	659,89	659,89	668,18	668,93	647,73	647,73	651,44	643,21	641,70
2720	41530-1	Productos básicos de aluminio	131,71	323,69	329,01	332,48	332,48	336,07	338,12	340,67	344,02	340,09	343,03	345,25	347,07	348,90
2720	41510-1	Productos básicos de cobre y latón	85,99	936,11	1.015,19	1.049,81	1.074,37	1.079,09	1.094,33	1.091,45	1.085,83	1.096,75	1.109,37	1.110,41	1.092,64	1.107,89
2022	31600-2	Puertas placa	87,67	471,54	480,13	484,61	484,61	490,43	491,26	500,36	520,71	532,86	533,25	552,02	552,02	568,45
3430	49129-2	Radiadores	96,66	324,56	324,56	324,56	333,65	333,65	333,65	335,46	339,23	344,06	346,92	355,98	355,98	355,42
2413	34740-1	Resinas plásticas	95,67	497,09	497,31	512,72	511,98	514,94	515,94	520,05	535,54	575,66	576,58	578,66	593,56	596,26
2913	43310-1	Rodamientos	89,62	307,10	307,63	308,66	310,63	310,68	312,08	312,93	313,30	313,59	318,48	320,22	336,51	337,53
2922	44240-1	Soldadoras eléctricas	83,93	285,77	285,77	285,77	295,03	295,22	295,79	295,79	295,79	295,79	306,91	306,91	306,91	306,91
2320	33500-1	Subproductos de refinería (carbón de coque y parafina)	115,47	650,27	650,95	651,11	665,55	666,47	752,57	764,24	787,95	791,03	797,43	804,12	823,25	830,03
2922	44214-1	Taladros	83,23	334,93	355,44	355,44	355,44	355,44	373,32	388,70	388,70	388,70	388,70	405,44	405,44	424,24
2693	37350-2	Tejas	106,96	648,73	658,94	658,94	658,94	661,79	686,80	686,80	686,80	699,19	704,28	704,25	709,64	709,64
2899	42943-1	Tejidos de alambre	109,50	579,16	579,16	579,16	579,16	579,16	586,10	590,65	590,65	607,87	612,99	622,64	622,64	629,70
2520	36990-1	Telas plásticas	99,15	376,12	378,36	378,65	383,18	386,16	386,99	397,37	397,40	407,97	409,66	414,05	419,80	422,16
3110	46121-1	Transformadores	89,03	617,22	617,30	627,69	628,07	635,16	640,63	659,30	664,60	676,81	681,84	682,93	682,93	683,36
3410	49115-1	Utilitarios	83,29	440,06	443,34	444,28	447,09	448,56	449,80	458,83	466,42	472,23	476,37	479,97	496,01	501,61
2610	37113-1	Vidrio plano	83,30	287,52	287,52	287,52	287,41	292,95	292,95	292,95	292,95	292,95	308,55	308,55	308,55	308,55
2610	37199-3	Vidrios laminados	85,66	289,37	289,37	275,64	284,85	288,13	288,13	321,22	324,50	316,82	326,38	326,38	326,38	326,38
2610	37199-1	Vidrios templados	87,94	274,28	274,28	294,51	299,23	299,23	300,40	324,09	326,09	326,09	339,36	339,36	339,36	339,36
2610	37199-2	Vidrios térmicos	103,19	507,99	507,99	545,42	545,42	545,42	545,42	582,85	582,85	582,85	604,69	604,69	604,69	604,69
1410	15200-1	Yesos y piedras calizas	97,26	535,35	545,01	545,73	550,25	551,43	577,42	587,73	601,04	621,37	630,92	644,79	647,12	656,27
Importado																
2929	94920-1	Accesorios y repuestos para máquinas de uso especial	86,00	300,08	297,14	297,14	299,98	302,53	307,68	308,88	317,31	317,94	318,76	319,80	319,80	311,05
2710	91223-1	Aceros aleados	81,67	616,66	600,64	603,59	631,82	662,78	664,69	639,55	612,58	601,49	606,20	610,16	613,17	639,72
2710	91211-11	Chapas de hierro al silicio	...	524,66	529,72	553,68	557,76	563,84	578,41	580,12	589,93	590,97	593,34	605,26	605,56	607,63
2710	91211-1	Chapas de hierro/acero	99,39	667,61	659,41	667,84	675,16	701,24	710,61	711,29	719,96	722,69	731,91	743,34	743,46	750,24
2720	91511-1	Cobre	70,26	1.378,66	1.431,03	1.495,15	1.606,91	1.560,15	1.598,27	1.576,42	1.577,77	1.582,80	1.592,83	1.579,70	1.570,31	1.475,47
2720	91547-1	Estaño	86,52	975,95	977,74	1.044,67	1.104,89	1.179,95	1.146,83	1.167,26	1.128,34	1.077,21	1.061,86	1.041,15	886,93	895,99
2010	81100-1	Maderas aserradas	126,62	689,62	701,62	701,62	702,26	704,70	707,86	711,09	711,68	711,87	719,60	721,92	722,10	755,84
2720	91601-2	Manganeso	100,00	833,33	925,93	851,85	888,89	833,33	833,33	684,52	684,52	773,81	773,21	773,21	803,57	803,57
2922	94214-1	Máquinas para perforar, taladrar o fresar	56,74	206,37	206,37	204,68	206,37	207,14	215,11	215,11	216,26	220,18	220,21	216,81	216,81	225,84
2922	94216-1	Máquinas para rebanar, afilar, amolar, pulir u otro acabado	78,43	246,94	246,94	243,90	246,94	246,94	246,94	246,94	251,89	270,27	270,27	277,56	277,56	277,56
2913	93310-2	Máquinas para uso general (para soldar plásticos)	96,46	264,97	265,36	265,36	267,29	267,29	267,29	267,29	267,29	267,29	267,29	267,29	267,29	267,29
2101	82129-1	Papeles	98,92	402,74	402,90	403,36	407,94	408,59	407,85	418,04	416,82	423,51	430,33	435,76	436,49	451,02
2710	91251-1	Perfiles de hierro/acero	107,25	606,74	608,40	616,20	620,46	628,96	617,23	629,38	631,07	626,90	629,80	634,32	634,32	660,20
2913	93310-1	Piezas y partes para máquinas de uso general (rodamientos)	92,56	293,27	292,32	295,99	297,54	306,19	309,15	311,04	312,13	312,80	318,76	321,30	325,74	327,52
2413	84710-1	Poliétileno	113,60	774,11	785,28	795,25	816,19	841,51	847,09	849,89	854,27	841,11	839,92	837,12	828,35	828,35
2413	84740-1	Polipropileno	177,73	1.035,97	1.046,92	1.058,72	1.090,78	1.090,78	1.090,78	1.184,14	1.184,14	1.193,22	1.193,22	1.193,22	1.197,76	1.197,76
2411	84230-1	Soda solvay	92,54	350,82	353,81	353,81	353,81	362,50	363,35	366,78	366,78	370,97	376,53	376,53	380,37	383,51
2429	85490-1	Toner	79,14	411,95	413,73	413,73	417,01	419,85	422,49	424,79	440,74	430,14	434,07	437,88	439,58	442,48

(*) Clasificación Industrial Internacional Uniforme, revisión 3.

(†) Los primeros cinco dígitos corresponden al código de la Clasificación Central Provisional de Productos (CPC) elaborada por la ONU. Los dígitos que siguen al guión corresponden a una clasificación interna. El primer dígito de los códigos CPC de los productos tiene adicionados 5 (cinco) números para su diferenciación.

Índice del Costo de la Construcción (ICC) en el Gran Buenos Aires, base 1993=100 Precios promedio de los materiales incluidos en el Decreto 1295/2002

		Decreto 1295/2002, Art.15 inciso ⁽¹⁾							
Periodo		c) Pisos y revestimientos		m) Aceros-Hierro aletado		n) Cemento		q) Arena	
		Precio en pesos	Coefficiente de variación %	Precio en pesos	Coefficiente de variación %	Precio en pesos	Coefficiente de variación %	Precio en pesos	Coefficiente de variación %
2001	Dic	6,18	14,5	611,93	20,8	5,89	3,0	13,28	10,9
2010	Nov	32,25	16,4	5.055,91	13,4	29,39	7,6	89,92	10,8
	Dic	32,84	17,7	5.086,31	13,3	30,03	7,8	91,44	10,6
2011	Ene	33,02	18,1	5.106,42	13,1	30,27	8,0	95,07	11,0
	Feb	33,16	17,1	5.108,33	13,3	31,10	7,6	97,32	11,7
	Mar	33,65	16,9	5.125,48	13,4	31,41	7,3	99,86	11,9
	Abr	33,69	16,8	5.224,99	14,1	31,69	7,3	102,00	11,9
	May*	34,54	18,5	5.198,58	14,4	31,69	7,0	108,05	12,6
	Jun*	35,04	16,7	5.344,39	12,2	32,71	6,7	111,74	9,8
	Jul*	35,67	17,3	5.394,00	12,3	32,94	7,2	113,00	9,8
	Ago*	36,59	17,7	5.416,69	13,3	32,94	7,2	116,80	10,5
	Sep*	37,24	17,7	5.427,57	13,7	33,22	7,9	119,88	8,3
	Oct*	38,60	17,0	5.454,19	13,8	33,37	7,6	122,01	8,2
	Nov*	40,27	18,4	5.532,98	14,3	34,48	8,5	122,70	8,0

(¹) Los incisos del Decreto 1295/2002 corresponden a las siguientes aperturas del ICC:

c) Baldosa cerámica roja para azotea de 20 x 20 cm por m². m) Acero aletado conformado de dureza natural, tipo ADN 420 (IRAM-IAS U 500-528), tensión máxima admisible 2.400 kg/cm², en barra de 10 mm de diámetro por tonelada. n) Cemento portland normal; por bolsa de 50 kg. q) Arena fina por m³.

Nota: los precios son los que rigen el día 15 del mes, al contado, sin IVA y puesto el material "sobre camión en obra". Los promedios de precios que se publican cada mes se calculan con todos los precios válidos recolectados en ese mes. Sin embargo, con el objeto de reflejar cambios puros de precios, el precio medio utilizado para el cálculo del índice sólo incluye a los precios que también han sido informados el mes anterior. Por esta razón, es posible que existan discrepancias entre los precios publicados y los efectivamente utilizados en el cálculo del índice.

El coeficiente de variación es un indicador de la dispersión de los datos respecto a su promedio. Generalmente se expresa en porcentaje y no tiene unidad de medida. Cuanto menor sea el coeficiente de variación, menor será la diferencia entre los observados y mejor representados estarán por su promedio.

Índices de los componentes incluidos en el Decreto 1295/2002

Insu- mos	Decreto 1295/2002 Artículo 15 inciso	INDEC INFORMA Cuadro o código CPC (¹)	Descripción de la apertura ICC	2001		2010					2011						
				Dic	Nov	Dic	Ene	Feb	Mar	Abr	May	Jun*	Jul*	Ago *	Sep*	Oct	Nov*
a)	Mano de obra	Cuadro 1.4	Capítulo Mano de obra	93,2	456,6	490,4	501,0	514,1	507,7	543,8	540,3	531,0	543,0	564,0	571,5	574,5	585,3
b)	Albañilería	Cuadro 1.5	Ítem Albañilería	92,0	500,5	532,7	541,9	555,0	549,0	580,1	576,9	568,7	578,1	597,8	605,9	610,9	621,5
d)	Carpinterías	Cuadro 1.5	Ítem Carpintería metálica y herrería	98,2	364,5	368,4	371,7	372,8	377,7	379,1	381,9	384,7	389,4	393,4	394,7	395,4	400,1
f)	Andamios ⁽²⁾	Cuadro 1.6	Alquiler de andamios	84,6	244,0	247,2	265,4	265,4	269,1	269,1	277,4	277,4	277,4	285,5	288,5	310,6	315,0
g)	Artefactos de iluminación y cableado	Cuadro 1.5	Ítem Instalación eléctrica	101,2	337,8	345,6	361,4	365,0	373,7	376,6	392,8	399,9	412,1	434,5	435,3	443,9	452,9
h)	Caños de PVC para instalacio- nes varias	Cuadro 1.9	Caños de PVC	102,7	565,4	565,5	570,4	574,0	583,1	589,0	589,5	603,8	610,4	604,9	620,8	632,2	637,8
p)	Gastos generales	Cuadro 1.4	Capítulo Gastos generales	96,7	379,5	395,3	408,8	415,9	414,9	435,3	440,2	434,6	447,4	455,8	472,7	476,8	479,1
r)	Artefactos para baño y grifería	Cuadro 1.5	Ítem Instalación sanitaria y contra incendio	101,0	380,7	385,0	392,8	399,4	403,4	406,2	411,6	419,7	430,2	433,0	430,4	433,5	439,0
s)	Hormigón	Cuadro 1.9	Hormigón elaborado	80,6	368,7	373,3	375,6	380,1	383,4	391,9	398,9	402,8	399,6	397,4	401,7	406,7	406,7
u)	Válvulas de bronce	4324041	Llave esclusa de bronce	97,9	711,7	726,4	738,7	774,7	806,3	821,7	821,4	852,9	852,9	852,9	871,3	875,7	880,9
v)	Electrobombas	4322032	Electrobomba trifásica 7,5 HP	91,6	411,9	412,8	415,0	416,2	419,1	428,7	435,1	438,9	445,1	446,5	447,8	450,7	452,0

(¹) Clasificación Central Provisional de Productos (CPC) elaborada por la ONU.

(²) Este mes se ha corregido la presentación de los valores del inciso f), ya que desde agosto de 2006 se adoptó el promedio ponderado para agrupar los índices de los distintos tipos de alquiler de andamios.

Índice de precios de algunos servicios

Código CPC (¹)	Servicios de alquiler	2001		2010			2011								
		Dic	Nov	Dic	Ene	Feb	Mar	Abr	May	Jun*	Jul*	Ago*	Sep*	Oct*	Nov*
83107-1	Andamios	84,6	244,0	247,2	265,4	265,4	269,1	269,1	277,4	277,4	277,4	285,5	288,5	310,6	315,0
71240-21	Camión con acoplado (²)	83,5	518,0	524,5	556,5	562,0	566,7	601,0	605,2	612,2	647,2	662,7	714,2	717,8	722,0
71240-31	Camión playo (²)	90,7	408,8	412,0	441,6	458,2	461,6	450,7	466,3	469,9	472,4	489,3	505,2	517,1	533,3
71240-11	Camión volcador	73,6	553,6	553,6	615,3	615,3	615,3	685,6	685,6	685,6	716,4	716,4	781,7	781,7	781,7
74110-11	Contenedor tipo volquete	81,7	372,2	397,1	397,1	397,1	397,1	407,0	431,8	431,8	431,8	472,0	472,0	472,0	472,0
71233-11	Camioneta	84,0	480,2	491,5	529,8	552,3	563,6	597,4	597,4	597,4	662,8	662,8	703,4	703,4	714,7
51800-11	Pala cargadora	83,8	434,4	434,4	453,4	453,4	453,4	500,8	500,8	500,8	500,8	500,8	513,5	513,5	513,5
51800-21	Retroexcavadora	81,4	324,3	324,3	331,2	331,2	331,2	358,8	358,8	358,8	358,8	376,0	376,0	376,0	376,0

(¹) Los primeros cinco dígitos corresponden al código de la Clasificación Central Provisional de Productos (CPC) elaborada por la ONU. Los dígitos que siguen al guión corresponden a una clasificación interna.

(²) Los precios de estos servicios no intervienen en el cálculo del ICC base 1993=100.

Capítulo Mano de obra

Código CPC (¹)	Aperturas	2001		2010			2011								
		Dic	Nov	Dic	Ene	Feb	Mar	Abr	May	Jun*	Jul*	Ago*	Sep*	Oct*	Nov*
	Mano de obra	93,2	456,6	490,4	501,0	514,1	507,7	543,8	540,3	531,0	543,0	564,0	571,5	574,5	585,3
	Mano de obra asalariada	89,7	600,5	655,7	669,8	691,5	679,5	736,9	727,6	709,4	723,8	754,1	768,1	771,0	786,3
	Mano de obra directa (en albañilería y hormigón armado)	93,0	642,0	708,0	731,2	757,4	741,9	790,8	783,3	755,7	772,3	798,1	817,3	821,8	840,9
51560-11	Oficial especializado	91,7	600,6	653,1	662,3	676,8	669,9	734,7	734,5	708,0	720,1	746,0	761,3	763,8	784,4
51560-12	Oficial	90,1	641,8	709,1	736,1	764,6	746,4	788,3	775,9	750,4	762,2	792,4	805,7	810,3	833,8
51560-13	Medio oficial	102,2	704,5	772,3	790,7	814,6	803,4	882,9	888,3	849,6	884,8	897,2	933,1	945,6	940,0
51560-14	Ayudante	95,3	662,0	738,9	772,6	808,1	786,3	818,1	805,7	778,1	799,4	823,4	848,9	852,5	872,9
51560-32	Mano de obra indirecta (capataz de primera) (²)	101,9	389,4	412,2	414,6	425,6	436,7	483,8	493,5	488,0	490,8	511,6	515,4	512,0	529,9
81291-1	Seguro de accidentes de trabajo (³)	71,2	551,5	583,6	569,9	580,1	569,8	663,3	638,4	647,9	659,9	711,7	711,7	711,7	711,7
	Subcontratos de mano de obra	98,3	243,2	245,3	250,8	251,2	253,0	257,5	262,6	266,6	275,1	282,2	280,0	283,2	287,2
51641-1	Instalación eléctrica	102,6	305,2	313,5	331,4	332,3	341,7	341,7	363,0	371,8	385,7	413,4	413,1	426,3	437,8
51620-1	Instalación sanitaria	100,7	217,7	217,7	223,6	223,6	223,7	223,7	223,7	224,8	240,9	240,9	227,8	227,8	229,7
51690-1	Instalación contra incendio	97,7	289,4	289,4	300,5	316,4	317,6	325,0	325,4	342,4	355,8	365,3	369,5	373,9	373,9
51630-1	Instalación de gas	103,9	228,3	228,3	236,6	238,7	238,8	239,1	239,1	264,5	279,0	279,0	282,6	282,6	284,2
51720-1	Yesería	81,4	157,9	162,8	163,0	163,0	163,0	163,0	172,6	172,6	172,6	172,6	177,9	177,9	185,0
51730-1	Pintura	98,8	261,0	261,0	261,0	261,0	261,0	273,6	274,0	274,5	275,7	281,3	282,8	285,0	286,4

(¹) Los primeros cinco dígitos corresponden al código de la Clasificación Central Provisional de Productos (CPC) elaborada por la ONU. Los dígitos que siguen al guión corresponden a una clasificación interna.

(²) El último valor de la serie se repite porque los datos llegan después del cierre.

(³) La cantidad de valores repetidos al final de la serie, depende del atraso con que se recibe la información.

(*) Dato provisorio

Índice de precios de equipos para la construcción

Código CPC (*)	Componentes	2001		2010				2011							
		Dic	Nov	Dic	Ene	Feb	Mar	Abr	May	Jun*	Jul*	Ago*	Sep*	Oct*	Nov*
43520-11	Guinche 1.200 kg	103,2	466,7	481,8	481,8	481,8	502,8	506,2	506,2	529,4	544,0	544,0	544,0	556,7	556,7
44440-2	Hormigoneras de 130 a 300 litros	101,5	374,4	383,9	396,4	396,4	399,9	416,6	414,2	421,0	438,7	438,7	450,6	450,6	456,4
44221-11	Mesa de corte de cerámicos	97,7	695,7	695,7	695,7	695,7	695,7	695,7	695,7	695,7	740,6	740,6	740,6	740,6	740,6
44221-12	Mesa de corte de mosaicos	92,3	433,1	449,5	449,5	449,5	449,5	493,6	493,6	493,6	514,8	514,8	514,8	514,8	520,8
43520-21	Pluma 300 kg	88,5	353,3	359,5	359,5	359,5	359,5	385,0	385,0	385,0	397,3	397,3	397,3	397,3	427,1
44231-21	Taladro percutor	103,2	517,5	524,0	524,0	536,2	552,3	561,6	553,6	571,1	571,1	571,1	571,1	580,7	580,7
44440-11	Trituradora a mandíbula	97,8	381,9	381,9	404,1	404,1	404,1	404,1	404,1	404,1	443,4	443,4	454,9	454,9	454,9
44231-11	Vibrador a péndulo	95,7	356,1	377,0	377,0	377,0	377,0	393,1	393,1	393,1	417,9	417,9	417,9	417,9	417,9

(*) Los primeros cinco dígitos corresponden al código de la Clasificación Central Provisional de Productos (CPC) elaborada por la ONU. Los dígitos que siguen al guión corresponden a una clasificación interna.

(*) Dato provisorio

Capítulo Gastos generales

Código CPC (*)	Componentes	2001		2010				2011							
		Dic	Nov	Dic	Ene	Feb	Mar	Abr	May	Jun*	Jul*	Ago*	Sep*	Oct*	Nov*
18000-1	Agua para construcción	116,2	121,4	121,4	121,4	121,4	121,4	121,4	121,4	121,4	121,4	121,4	121,4	121,4	121,4
83107-1	Alquiler de andamios	82,8	244,0	247,2	265,4	265,4	269,1	269,1	277,4	277,4	277,4	285,5	288,5	310,6	315,0
71240-11	Alquiler de camión volcador	73,6	553,6	553,6	615,3	615,3	615,3	685,6	685,6	685,6	716,4	716,4	781,7	781,7	781,7
71233-11	Alquiler de camioneta	84,0	480,2	491,5	529,8	552,3	563,6	597,4	597,4	597,4	662,8	662,8	703,4	703,4	714,7
51800-11	Alquiler de pala cargadora	83,8	434,4	434,4	453,4	453,4	453,4	500,8	500,8	500,8	500,8	500,8	513,5	513,5	513,5
51800-21	Alquiler de retroexcavadora	81,4	324,3	324,3	331,2	331,2	331,2	358,8	358,8	358,8	376,0	376,0	376,0	376,0	376,0
74110-11	Alquiler de volquete	81,7	372,2	397,1	397,1	397,1	397,1	407,0	431,8	431,8	431,8	472,0	472,0	472,0	472,0
51560-31	Capataz general de obra	89,5	280,9	299,6	304,3	306,8	308,3	340,5	342,9	339,7	342,9	363,4	369,8	371,0	387,5
53111-1	Casilla para obrador	95,3	543,6	574,6	593,8	605,4	601,5	632,3	632,4	629,1	635,2	657,2	674,9	683,4	693,7
54400-1	Cerco de obra	96,3	521,0	544,6	562,9	570,1	569,2	598,0	600,5	601,2	604,5	623,9	642,8	652,7	660,0
18000-21	Conexión de agua	125,8	131,4	131,4	131,4	131,4	131,4	131,4	131,4	131,4	131,4	131,4	131,4	131,4	131,4
18000-22	Conexión de desagüe cloacal	126,0	131,5	131,5	131,5	131,5	131,5	131,5	131,5	131,5	131,5	131,5	131,5	131,5	131,5
88700-2	Conexión de energía eléctrica	117,7	186,0	186,0	186,0	186,0	186,0	186,0	186,0	186,0	186,0	186,0	186,0	186,0	186,0
88700-31	Conexión de gas	218,2	239,6	239,6	239,6	239,6	239,6	239,6	239,6	239,6	239,6	239,6	239,6	239,6	239,6
	Depreciación de equipo	91,4	444,2	449,9	455,8	460,6	466,1	482,5	484,3	492,4	507,6	516,4	517,4	524,0	530,5
88700-1	Luz y fuerza motriz para obra	93,6	270,6	270,6	270,6	270,6	270,6	270,6	270,6	270,6	270,6	270,6	270,6	270,6	270,6
31210-11	Madera para encofrado	97,3	445,0	445,3	460,3	452,4	461,5	489,1	498,4	510,9	502,2	517,1	536,0	550,5	550,5
81295-1	Seguro de incendio de obra	91,2	81,7	81,7	81,7	81,7	81,7	81,7	81,7	81,7	81,7	81,7	81,7	81,7	81,7
81297-1	Seguro de Responsabilidad civil contra terceros	114,5	103,5	103,6	103,6	103,6	103,6	103,6	103,6	103,6	103,6	103,6	103,6	103,6	103,6
51560-21	Sereno	110,8	602,5	681,3	707,9	750,2	726,5	757,1	765,6	697,1	750,1	733,1	784,2	785,5	772,4
31100-11	Tirante sin cepillar	101,1	510,5	510,7	511,3	522,9	527,9	542,1	553,9	576,1	600,9	623,1	641,2	645,1	647,0
53211-11	Túnel peatonal	96,0	553,5	588,1	608,6	622,8	617,4	646,7	646,2	641,6	650,3	671,7	691,5	699,4	709,8

(*) Los primeros cinco dígitos corresponden al código de la Clasificación Central Provisional de Productos (CPC) elaborada por la ONU. Los dígitos que siguen al guión corresponden a una clasificación interna.

(*) Dato provisorio

Capítulo Materiales. Índices elementales

Código CPC (')	Descripción	2001		2010				2011							
		Dic	Nov	Dic	Ene	Feb	Mar	Abr	May	Jun*	Jul*	Ago*	Sep*	Oct*	Nov*
37210 -51	Accesorios de loza para baño de calidad media	106,9	372,9	378,5	378,5	402,1	404,5	408,9	424,7	435,9	435,9	443,6	447,5	447,5	466,1
37210 -52	Accesorios de loza para baño de calidad inferior	109,5	253,5	254,5	279,5	290,8	294,1	292,7	302,0	308,5	308,5	310,9	317,5	317,5	337,7
42911 -81	Accesorios metálicos para baño	122,0	520,1	523,6	523,6	523,6	527,4	536,9	536,9	572,3	572,3	572,3	579,3	599,6	604,7
41242 -11	Acero aletado conformado, en barra	94,6	608,1	611,8	614,2	614,2	616,2	625,7	628,3	629,8	635,6	643,6	644,9	648,1	651,5
37440 -21	Adhesivo para pisos y revestimientos cerámicos	96,3	319,6	332,1	332,9	338,6	344,7	348,0	355,9	365,8	365,0	366,2	370,0	377,8	389,1
38130 -13	Alacena de cocina de madera, de calidad inferior	98,0	254,8	254,8	254,8	259,5	259,5	259,5	234,6	234,6	234,6	241,5	241,5	245,0	245,0
38130 -12	Alacena de cocina de madera, de calidad media	86,8	241,6	241,6	241,6	241,6	241,6	241,6	241,6	241,6	241,6	241,6	241,6	245,2	245,2
38130 -11	Alacena de cocina de madera, de calidad superior	94,5	237,8	237,8	237,8	237,8	237,8	237,8	203,6	203,6	203,6	203,6	203,6	208,6	208,6
27230 -11	Alfombra de pelo cortado de material sintético, con colocación	97,6	465,7	469,4	471,2	471,2	473,3	473,3	473,3	486,2	486,2	486,2	492,5	493,5	493,5
44821 -11	Anafe a gas	91,3	390,9	395,3	395,3	380,8	380,8	385,3	408,0	408,0	412,4	416,9	435,4	450,0	457,3
37560 -11	Anillo para cámara de inspección de PVC	99,7	367,4	374,1	374,1	394,1	394,1	396,9	405,1	429,1	429,1	429,1	435,1	439,1	451,8
15400 -11	Arcilla expandida	108,1	533,6	545,5	545,5	541,0	541,0	543,7	543,7	543,7	552,8	562,0	562,0	576,6	589,1
15310 -11	Arena fina	89,1	505,6	514,1	523,9	530,3	535,9	543,7	563,7	573,6	580,1	592,3	601,3	612,0	615,4
46531 -11	Artefacto de iluminación	95,8	457,1	458,9	508,2	523,9	527,5	529,8	541,8	550,1	581,4	585,5	599,8	564,9	565,1
43540 -11	Ascensor de 15 paradas	93,2	287,9	290,5	290,6	291,2	293,1	293,1	294,1	294,1	294,4	295,6	298,9	299,0	298,0
43540 -12	Ascensor de 7 paradas	97,7	306,2	309,3	309,5	310,0	310,0	310,0	311,5	311,5	313,5	315,4	316,9	317,1	316,1
37370 -21	Azulejo	91,6	352,1	352,4	354,2	354,4	356,1	354,9	356,5	361,4	364,7	369,9	372,9	381,1	382,6
37370 -11	Baldosa cerámica esmaltada	85,7	297,9	296,6	304,2	301,2	304,9	304,9	305,7	310,0	310,0	317,5	319,6	327,4	330,9
37370 -12	Baldosa cerámica roja	95,2	314,4	320,2	322,0	323,4	328,1	328,5	336,8	339,5	345,6	354,5	360,8	373,9	383,0
37690 -11	Baldosa de laja negra	88,9	313,4	315,8	320,3	320,3	328,1	326,3	336,5	340,7	358,5	367,6	371,9	386,1	393,7
42911 -11	Bañera de chapa porcelanizada	70,6	445,4	446,7	448,7	450,8	451,4	448,2	461,0	458,0	459,0	470,8	472,0	478,9	492,1
37129 -11	Bañera de plástico reforzado con fibra de vidrio	105,5	343,8	346,0	350,3	350,3	356,5	356,5	356,5	356,5	359,3	364,9	370,0	370,0	389,2
35110 -41	Barniz con poliuretano	105,9	627,1	622,1	638,8	644,5	646,7	680,4	697,0	704,2	727,6	749,5	758,0	762,8	766,1
37210 -23	Bidé de calidad inferior	104,4	519,4	522,4	522,4	538,6	555,6	555,6	581,2	586,7	586,9	601,3	607,3	613,8	640,3
37210 -22	Bidé de calidad media	103,7	499,3	511,6	512,3	522,5	535,1	541,3	565,7	572,9	583,1	596,6	615,4	627,6	642,7
37210 -21	Bidé de calidad superior	101,8	410,9	415,5	422,6	434,9	442,7	442,7	469,7	485,7	485,7	491,8	507,7	507,7	522,8
41543 -21	Boca de acceso de plomo	105,7	498,8	504,2	515,3	545,7	550,4	581,3	601,8	608,3	608,3	630,6	630,5	648,8	655,2
46340 -31	Cable con conductor unipolar	90,3	893,2	945,9	992,9	1013,7	1053,9	1087,8	1096,5	1099,6	1116,9	1149,4	1149,6	1106,5	1106,9
46320 -11	Cable coaxial 75 ohms	94,6	428,9	443,5	447,6	467,0	470,3	477,6	486,1	493,5	507,1	571,3	579,2	576,9	576,9
46340 -11	Cable telefónico de 1 par	106,4	564,7	591,0	612,5	655,3	656,3	658,2	681,6	700,1	703,0	724,4	726,4	716,6	716,6
46340 -12	Cable telefónico de 101 pares	99,0	525,5	531,2	526,5	545,3	592,1	609,5	618,0	634,9	635,5	639,4	639,0	639,0	648,9
46340 -21	Cable tipo Sintenax	109,9	840,3	886,3	936,6	968,6	960,1	975,2	972,9	967,5	1000,6	1036,5	1045,1	1006,6	1008,5
46212 -21	Caja de chapa c/tablero trifásico	112,8	381,0	382,2	380,4	383,8	398,5	404,9	413,9	415,3	415,3	369,3	377,7	393,3	393,5
42999 -23	Caja de chapa para tablero	110,0	562,1	562,0	582,7	609,9	612,6	623,1	630,8	630,8	630,8	636,4	650,0	680,0	690,0
42999 -21	Caja octogonal de chapa para instalación eléctrica	96,3	422,7	423,3	427,3	431,4	442,4	457,8	460,9	460,9	460,9	476,1	481,2	480,9	480,9
42999 -31	Caja para pares telefónicos	112,6	403,9	407,6	413,7	413,7	445,0	469,1	490,6	472,8	508,4	516,1	527,5	533,9	533,9
42999 -22	Caja rectangular de chapa para instalación eléctrica	96,2	420,2	420,6	423,8	431,4	439,6	445,1	447,5	454,0	454,0	465,7	469,5	469,5	469,5
31600 -63	Cajonera para placard, de calidad inferior	104,7	221,1	221,1	221,1	221,1	208,4	213,3	230,4	230,4	230,4	247,0	254,7	262,7	262,7
31600 -62	Cajonera para placard, de calidad media	103,4	277,2	277,2	277,2	277,2	282,4	286,5	290,7	290,7	293,2	293,2	293,2	305,6	306,9
31600 -61	Cajonera para placard, de calidad superior	101,2	305,3	305,3	309,2	309,2	305,8	318,1	323,4	323,4	323,4	328,3	331,6	343,9	343,9
37420 -11	Cal aérea hidratada	93,3	438,8	448,7	457,0	465,7	470,9	487,4	510,7	523,4	532,1	561,3	554,5	571,1	593,8
37420 -12	Cal hidráulica hidratada	96,4	417,2	424,1	422,8	432,9	439,2	450,3	457,3	464,9	469,5	469,5	472,8	459,8	469,0

(sigue)

Capítulo Materiales. Índices elementales (continuación)

Código CPC (¹)	Descripción	2001		2010				2011							
		Dic	Nov	Dic	Ene	Feb	Mar	Abr	May	Jun*	Jul*	Ago*	Sep*	Oct*	Nov*
44822-11	Calefactor de tiro balanceado	97,5	318,1	318,9	318,9	319,8	319,8	321,4	331,8	331,8	331,8	331,8	331,8	331,8	333,6
44826-11	Calefón de tiro balanceado	98,0	286,4	287,8	289,3	290,7	290,7	290,7	299,5	300,5	303,1	306,4	306,4	308,8	308,8
44826-12	Calefón de tiro natural	100,4	459,9	459,9	462,0	471,9	474,5	478,1	492,0	493,4	494,0	502,0	532,2	549,7	553,5
42911-21	Canilla de bronce	97,4	633,9	649,9	648,9	681,9	681,9	683,5	693,3	710,3	710,3	710,3	727,3	738,1	738,1
41277-21	Caño de acero para instalaciones eléctricas	104,6	548,6	548,6	556,0	571,3	568,5	590,1	590,4	590,5	595,8	610,6	615,0	616,4	619,6
41277-11	Caño de chapa galvanizada	88,4	445,4	445,4	445,5	452,1	456,8	465,4	478,5	495,0	497,5	507,7	512,2	516,1	521,6
41516-11	Caño de cobre de 0,013 m	90,0	925,1	945,1	967,7	978,4	967,0	1004,2	1029,0	1052,4	1056,8	1062,7	1081,0	1077,1	1045,6
41516-12	Caño de cobre de 0,019 m	92,7	984,9	1012,1	1029,6	1040,7	1041,8	1084,6	1112,2	1142,6	1148,4	1155,7	1176,3	1171,5	1176,3
41273-11	Caño de hierro fundido 0,064 m	100,7	594,5	601,8	629,5	651,3	651,3	651,3	648,7	667,8	667,8	659,3	659,3	684,3	695,8
41273-12	Caño de hierro fundido 0,100 m	104,4	523,1	529,5	553,4	555,1	555,1	557,3	558,7	584,4	584,4	584,4	584,4	584,4	607,5
41277-41	Caño de hierro galvanizado	98,7	805,4	804,9	810,2	825,0	825,0	831,4	867,1	903,9	916,7	924,2	930,4	944,1	958,7
41277-31	Caño de hierro negro con revestimiento epoxi	102,8	474,9	476,2	479,1	479,1	479,1	484,6	499,0	505,0	510,4	516,0	518,1	518,1	521,3
41543-11	Caño de plomo	97,3	926,4	936,5	958,7	980,8	1018,3	1050,7	1066,0	1080,9	1087,6	1127,1	1133,9	1157,0	1157,0
36320-21	Caño de polipropileno 0,013 m	125,3	581,9	581,9	592,6	601,6	601,6	601,6	635,1	646,6	651,8	669,1	682,6	682,6	693,9
36320-22	Caño de polipropileno 0,019 m	116,9	540,2	540,2	554,0	565,5	571,5	571,5	571,5	589,7	596,8	601,7	624,4	624,4	663,9
36320-11	Caño de PVC de 0,063 m	110,1	586,9	587,1	589,1	591,3	600,0	610,1	610,8	620,4	628,0	607,7	622,0	634,4	641,5
36320-12	Caño de PVC de 0,110 m	95,2	543,9	543,9	551,7	556,6	566,1	567,8	568,2	587,3	592,8	602,1	619,5	629,9	634,0
15320-11	Canto rodado natural	92,4	384,6	391,5	398,5	397,5	401,6	403,8	403,8	408,0	416,8	431,3	440,7	460,3	468,3
37350-61	Cascote	79,8	230,9	235,6	235,6	236,9	237,0	238,2	238,2	242,6	244,9	244,7	244,9	250,3	250,3
37440-31	Cemento de albañilería	99,3	405,6	407,3	408,7	416,8	418,4	423,0	427,5	438,6	439,9	442,9	444,3	445,4	459,8
37440-11	Cemento portland normal, en bolsa	105,1	475,0	485,4	489,3	495,1	497,9	499,6	507,9	514,0	517,6	517,6	522,0	524,4	540,0
44821-21	Cocina a gas	98,1	286,7	290,3	290,3	290,3	290,3	290,3	296,4	296,4	296,4	296,4	296,4	301,4	301,4
36320-31	Codo con base de PVC	120,0	634,1	634,1	638,0	641,9	646,3	645,6	646,5	667,6	670,9	656,3	661,9	670,6	692,2
41278-12	Codo de hierro negro con revestimiento epoxi de 0,013 m	100,5	528,7	528,7	528,7	550,1	555,3	555,3	596,0	618,1	618,1	636,1	636,1	660,0	690,4
41278-11	Codo de hierro negro con revestimiento epoxi de 0,025 m	97,3	431,7	431,7	431,7	449,6	461,4	461,6	490,7	509,1	509,1	524,0	524,0	537,3	573,4
36320-41	Codo de polipropileno	94,3	287,8	293,0	297,7	299,7	298,1	305,4	318,3	313,9	326,8	329,9	334,9	335,6	337,0
41516-21	Codo para caño de cobre	96,7	551,8	547,3	543,4	573,4	591,5	615,7	631,0	662,8	692,5	697,8	697,8	706,6	717,8
41278-22	Codo tipo PROSA	115,0	460,2	460,2	460,2	496,4	496,4	496,4	491,9	503,5	521,9	538,7	538,7	538,7	545,3
46350-11	Conductor revestido para puesta a tierra	100,4	1017,2	1058,3	1118,6	1155,8	1197,8	1230,5	1232,1	1232,0	1278,5	1291,0	1291,2	1267,4	1268,3
41278-41	Conector de chapa cincada	109,9	863,2	871,7	877,6	897,2	914,1	928,5	927,2	934,4	950,0	959,2	962,0	971,0	985,7
42999-11	Conexión flexible cromada	90,0	685,4	682,2	730,9	748,7	769,6	797,4	800,7	816,2	837,7	855,7	866,7	872,5	876,4
36320-51	Conexión flexible de plástico	113,7	367,0	366,9	367,0	372,1	379,4	401,5	410,9	410,9	422,8	434,4	434,4	434,4	447,1
31600-12	Cortina de enrollar común de madera	105,0	402,7	402,7	404,1	404,1	404,1	404,1	415,2	415,1	415,1	416,4	416,4	426,4	426,4
36950-11	Cortina de enrollar de PVC	98,4	429,1	427,8	426,2	416,0	442,5	456,4	454,8	461,6	471,0	475,5	475,5	475,5	480,8
31600-11	Cortina de enrollar regulable de madera	105,5	389,8	389,8	389,8	389,8	389,8	389,8	395,8	395,8	395,8	395,8	395,8	395,8	395,8
37112-11	Cristal transparente de 4mm, con colocación	99,4	387,5	387,5	388,7	389,5	397,1	407,9	407,9	410,2	424,2	429,2	429,2	431,5	434,6
41278-31	Curva de hierro fundido	89,8	514,4	520,8	554,4	576,2	576,2	576,2	595,8	639,2	639,3	652,0	652,0	652,0	683,5
41278-13	Curva de hierro negro con revestimiento epoxi	90,9	417,5	423,5	417,7	421,5	436,5	448,0	472,7	497,2	499,5	506,7	506,7	535,8	562,0
37570-11	Depósito de fibrocemento para inodoro	104,0	522,1	552,0	552,0	560,7	560,7	580,0	587,6	601,5	616,8	608,0	608,0	608,0	640,5
43220-11	Electrobomba monofásica 1/3 HP	102,4	434,9	434,9	434,9	434,9	434,9	439,8	439,8	443,3	454,2	454,2	457,2	457,2	468,0
43220-12	Electrobomba monofásica 3/4 HP	94,9	462,4	462,4	479,0	480,1	512,0	512,9	525,3	535,5	543,5	548,7	556,8	561,4	568,5
43220-21	Electrobomba monofásica cloacal 1/3 HP	86,2	279,6	279,6	288,8	288,8	288,8	294,6	294,6	281,9	281,9	281,9	287,7	285,7	287,8
43220-22	Electrobomba monofásica pluvial 1/3 HP	88,2	356,7	356,7	360,0	360,0	361,9	365,0	365,5	367,7	367,7	367,7	369,5	369,5	376,6
43220-23	Electrobomba monofásica pluvial 3/4 HP	91,6	434,0	434,0	434,1	434,1	438,6	441,7	444,6	444,8	451,6	454,1	454,7	457,3	463,8
43220-31	Electrobomba trifásica 1,5 HP	94,1	477,5	477,5	487,3	490,8	500,5	509,2	510,7	524,2	526,4	530,3	537,8	540,4	537,1

(sigue)

Capítulo Materiales. Índices elementales (continuación)

Código CPC (1)	Descripción	2001		2010				2011							
		Dic	Nov	Dic	Ene	Feb	Mar	Abr	May	Jun*	Jul*	Ago*	Sep*	Oct*	Nov*
43220-32	Electrobomba trifásica 7,5 HP	91,6	411,9	412,8	415,0	416,2	419,1	428,7	435,1	438,9	445,1	446,5	447,8	450,7	452,0
41278-32	Embudo de hierro fundido	106,7	581,3	590,9	635,5	665,4	665,4	665,4	678,9	753,8	753,7	770,5	770,5	770,5	810,6
36320-32	Embudo de PVC	132,0	646,9	646,8	651,4	646,0	674,0	672,4	670,8	705,8	709,4	710,5	715,2	714,5	728,1
41278-23	Empalme tipo PROSA	108,9	580,8	580,8	612,3	616,7	616,7	616,7	610,8	610,8	646,1	678,4	678,4	678,4	678,4
35110-11	Enduido plástico al agua para exteriores	90,3	502,5	509,6	511,1	517,1	517,8	532,3	549,5	558,8	571,6	576,2	591,5	611,8	617,2
35110-12	Enduido plástico al agua para interiores	96,5	483,6	483,7	487,5	496,5	503,6	519,1	530,3	533,0	546,8	557,8	562,3	579,1	581,0
35110-21	Esmalte sintético brillante	101,3	493,3	496,1	499,7	503,0	511,3	518,8	530,1	547,4	571,1	577,1	595,8	604,1	611,6
35110-22	Esmalte sintético semimate	110,5	556,0	555,7	562,7	568,2	565,8	587,5	599,6	604,8	638,8	647,4	662,4	667,9	674,8
41547-11	Estaño al 50%	98,9	837,6	875,9	882,7	915,5	945,4	942,1	946,9	946,9	946,9	946,9	946,9	942,5	939,2
31600-73	Estantes y divisiones para placard, de calidad inferior	100,9	375,1	375,1	375,1	375,1	375,1	381,4	381,4	381,4	381,4	381,4	381,4	380,5	380,6
31600-72	Estantes y divisiones para placard, de calidad media	101,4	396,8	396,8	396,8	396,8	396,8	396,8	396,8	404,0	404,0	407,2	407,2	407,2	407,2
31600-71	Estantes y divisiones para placard, de calidad superior	100,9	440,8	440,8	440,8	440,8	445,7	445,7	466,5	466,5	466,5	480,2	488,8	504,4	504,4
35110-61	Fijador al agua	95,3	480,8	474,8	480,5	486,9	495,4	509,1	517,8	528,4	544,1	549,0	540,9	546,8	554,6
31600-53	Frente de placard de madera, de calidad inferior	92,0	427,8	435,3	438,8	438,8	452,4	460,9	466,5	471,8	484,4	491,1	499,8	516,5	526,6
31600-51	Frente de placard de madera, de calidad superior	98,7	426,9	434,4	438,1	438,1	427,3	430,4	434,0	439,6	439,6	432,4	435,6	441,3	447,6
37550-21	Gabinete para medidor de gas	86,4	416,5	421,4	421,4	435,4	444,4	450,7	488,4	489,9	493,4	493,4	505,0	512,3	527,7
42999-41	Gabinete para medidor monofásico	109,0	278,3	285,3	291,1	294,6	298,1	301,4	302,9	302,9	306,6	308,5	309,0	317,0	319,0
42911-53	Grifería para bidé de calidad inferior	101,9	687,0	691,5	700,4	723,6	750,7	750,9	758,2	777,3	787,1	787,1	793,5	808,5	817,3
42911-52	Grifería para bidé, calidad media	108,2	568,2	595,2	595,2	619,3	634,5	634,5	652,3	679,6	679,6	682,5	690,1	698,1	710,9
42911-51	Grifería para bidé de calidad superior	113,0	667,5	683,6	683,6	722,1	738,7	738,7	760,9	774,2	774,2	789,9	804,3	823,5	837,8
42911-43	Grifería para cocina de calidad inferior	93,9	555,1	565,4	572,2	585,7	605,6	611,8	622,2	631,8	639,3	639,3	649,0	656,7	664,3
42911-42	Grifería para cocina de calidad media	99,8	432,9	449,9	454,6	466,6	483,1	483,1	495,5	513,8	513,8	513,8	513,8	522,1	533,8
42911-41	Grifería para cocina, monocomando, calidad superior	99,6	627,1	635,5	648,5	658,2	671,6	671,6	695,2	705,0	705,0	705,0	717,3	724,6	724,6
42911-56	Grifería para ducha de calidad inferior	101,4	681,0	693,5	700,9	725,3	749,4	749,4	768,0	792,7	801,0	806,5	839,2	838,1	850,8
42911-55	Grifería para ducha de calidad media	107,6	531,2	558,0	561,6	583,3	596,7	596,7	605,9	625,2	631,3	631,3	638,3	659,9	665,9
42911-54	Grifería para ducha de calidad superior	106,7	639,2	659,4	668,0	684,4	699,9	699,9	715,0	744,7	744,7	744,7	758,4	779,5	779,5
42911-32	Grifería para lavadero de calidad inferior	115,8	737,7	758,4	758,4	784,5	808,6	808,6	824,4	842,2	842,2	860,3	870,0	882,3	899,3
42911-31	Grifería para lavadero de calidad media	107,2	540,8	558,9	562,6	584,3	598,1	590,2	601,2	619,8	619,8	625,8	635,2	643,4	655,2
42911-59	Grifería para lavatorio de calidad inferior	98,5	680,2	691,0	698,1	719,0	747,9	747,9	743,0	759,2	767,8	770,4	775,4	788,6	801,0
42911-58	Grifería para lavatorio de calidad media	105,6	574,9	595,3	595,3	606,9	630,1	630,1	651,1	674,5	674,5	677,9	681,4	691,0	705,9
42911-57	Grifería para lavatorio de calidad superior	110,5	646,6	666,3	669,6	716,0	725,6	734,6	738,5	759,6	759,6	768,5	775,8	798,2	807,0
43923-21	Hidrante completo, con manguera y gabinete	85,5	286,8	289,2	294,6	298,0	301,2	304,8	306,3	313,3	319,5	321,0	327,7	328,7	336,1
37510-11	Hormigón elaborado	80,6	368,7	373,3	375,6	380,1	383,4	391,9	398,9	402,8	399,6	397,4	401,7	406,7	406,7
44821-31	Horno a gas	92,7	333,5	338,6	342,1	345,8	345,8	347,0	359,3	369,6	371,9	373,0	396,1	401,3	401,3
46531-12	Iluminación de emergencia	66,2	225,3	226,9	227,8	236,9	238,5	238,6	241,2	242,2	246,0	246,7	250,3	248,6	252,6
37210-13	Inodoro de calidad inferior	105,2	493,4	496,3	500,4	514,8	524,5	533,0	525,4	530,7	534,2	543,9	554,5	558,6	588,4
37210-12	Inodoro de calidad media	105,5	480,8	488,5	494,0	515,0	520,6	523,8	531,5	535,1	540,2	557,5	576,3	580,5	595,6

(sigue)

Capítulo Materiales. Índices elementales (continuación)

Código CPC (')	Descripción	2001		2010			2011								
		Dic	Nov	Dic	Ene	Feb	Mar	Abr	May	Jun*	Jul*	Ago*	Sep*	Oct*	Nov*
37210-11	Inodoro de calidad superior con mochila	99,2	393,9	396,2	398,2	407,8	416,8	417,0	433,9	440,8	440,8	450,7	457,1	459,5	463,2
46212-11	Interruptor automático para tanque	114,4	330,9	330,9	330,9	330,9	330,9	330,9	330,9	330,9	330,9	330,9	330,9	330,9	330,9
46212-51	Interruptor de un punto	98,1	388,4	400,9	408,2	413,0	425,0	438,2	446,3	454,3	469,9	477,8	478,9	488,7	493,4
46212-31	Interruptor diferencial	92,3	299,4	303,7	305,3	318,3	320,5	324,7	329,3	332,7	332,9	339,8	345,5	346,1	356,9
46212-41	Interruptor termomagnético	93,7	284,3	287,5	287,6	295,4	304,9	304,8	314,3	318,4	321,1	329,5	335,1	336,5	341,7
42999-51	Jabalina	99,9	428,1	435,3	441,4	457,3	470,6	477,6	479,8	482,2	484,0	523,9	535,7	534,0	539,2
35110-51	Laca poliuretánica	98,8	406,3	406,3	410,2	417,8	425,7	432,7	433,8	433,8	440,2	452,8	470,4	476,7	485,5
37350-11	Ladrillo cerámico hueco	87,4	469,9	474,8	479,8	480,2	481,9	481,7	491,1	491,1	496,7	504,4	511,2	525,0	524,9
37350-41	Ladrillo cerámico para entpisos	92,4	384,6	389,1	390,1	395,3	400,4	396,2	399,7	409,9	417,3	421,7	436,1	445,6	445,6
37350-21	Ladrillo común	89,5	329,2	329,7	329,2	329,3	330,9	325,1	330,5	330,5	334,6	342,3	345,3	357,6	361,4
37350-31	Ladrillo de media máquina	90,1	193,6	196,7	197,6	193,7	197,6	197,6	200,4	200,4	217,1	232,4	232,4	243,4	247,9
37210-32	Lavatorio con columna de calidad media	91,7	376,5	377,1	380,7	387,0	389,6	389,6	394,7	402,6	409,2	412,8	425,1	430,9	447,2
37210-31	Lavatorio con columna de calidad superior	95,9	380,9	380,9	384,6	393,4	398,5	398,5	413,1	419,1	419,1	419,1	426,3	426,4	436,1
37210-33	Lavatorio sin columna de calidad inferior	101,9	501,0	505,8	513,9	523,9	529,3	530,7	540,7	551,0	549,4	572,2	577,7	584,7	613,2
31210-41	Listón yesero	101,3	408,6	408,6	413,6	415,5	429,4	458,2	478,6	489,2	494,3	506,4	530,5	536,4	551,0
43240-21	Llave candado para gas	95,4	648,7	662,9	662,0	688,7	706,5	745,2	768,2	818,4	831,0	859,0	893,9	914,0	936,8
43240-32	Llave de paso para agua	112,5	563,5	588,4	587,5	621,5	626,9	634,2	640,5	669,9	669,9	669,9	669,9	694,8	699,2
43240-31	Llave de paso para gas	108,9	827,7	836,5	834,7	864,3	898,5	935,7	956,1	981,6	1010,3	1020,4	1027,0	1045,3	1052,8
43240-41	Llave esclusa de bronce	97,9	711,7	726,4	738,7	774,7	806,3	821,7	821,4	852,9	852,9	852,9	871,3	875,7	880,9
37540-32	Loseta calcárea para vereda	95,0	251,3	252,8	254,0	254,7	255,4	255,4	255,4	258,5	261,1	261,9	263,6	263,6	263,6
37540-31	Loseta de piedra lavada	94,2	298,5	302,7	308,6	316,4	320,3	327,5	337,1	349,0	356,7	362,3	364,5	370,4	378,5
31210-21	Machimbre con una cara cepillada	101,6	423,9	428,2	431,5	441,6	446,9	465,7	476,2	484,7	500,9	508,2	516,9	519,4	526,0
42911-61	Marco y tapa con cierre hermético, de bronce, de 0,20 x 0,20m	102,8	516,5	518,5	520,0	535,0	548,3	553,2	556,5	556,7	560,2	562,3	562,3	562,3	565,9
43923-11	Matafuego de polvo químico	91,6	344,0	345,7	345,7	348,2	363,4	366,1	373,5	379,1	394,6	394,5	418,1	426,4	430,1
37930-12	Membrana asfáltica común	92,8	439,6	445,0	449,6	449,6	469,1	487,2	492,1	502,9	508,5	532,7	535,5	535,3	553,8
37930-11	Membrana asfáltica con folio de aluminio	91,8	555,5	555,5	573,7	567,8	589,6	617,7	639,8	639,8	634,5	676,0	691,4	697,8	701,9
42999-61	Mesada de acero inoxidable con bacha doble	109,0	498,8	498,8	498,8	513,8	513,7	528,9	541,1	541,1	541,2	558,7	566,6	574,1	585,3
42999-62	Mesada de acero inoxidable lisa	107,0	540,6	540,6	575,1	575,1	575,1	575,1	575,1	584,3	584,3	589,9	589,9	589,9	589,9
37610-11	Mesada de granito	95,2	346,5	344,3	346,5	343,8	344,7	346,5	355,1	360,0	363,0	373,1	388,0	392,4	401,2
37610-12	Mesada de granito con perforación para bacha	99,6	340,7	337,9	340,7	337,3	338,2	340,2	342,8	347,7	350,5	350,7	365,4	366,8	376,4
42943-11	Metal desplegado	93,3	504,5	511,8	512,8	525,5	535,4	557,5	560,9	569,6	578,9	584,0	591,1	601,5	604,5
37540-11	Mosaico granítico	94,8	256,3	257,7	258,3	259,0	257,7	263,1	263,1	267,4	274,8	274,8	279,0	279,0	279,0
38130-16	Mueble de cocina bajo mesada, de madera, de calidad inferior	98,0	316,0	316,0	320,7	323,0	323,0	328,0	317,8	317,8	325,1	325,1	325,1	330,0	330,0
38130-15	Mueble de cocina bajo mesada, de madera, de calidad media	93,2	261,0	261,0	261,0	261,0	261,0	266,4	242,7	242,7	242,7	242,7	242,7	246,6	247,1
38130-14	Mueble de cocina bajo mesada, de madera, de calidad superior	97,6	250,7	250,7	250,7	250,7	250,7	249,9	227,4	227,4	227,4	239,1	239,1	243,7	245,5
35490-11	Pegamento para PVC	98,3	515,0	519,1	528,4	537,5	542,8	546,8	553,8	567,1	584,6	613,9	618,9	620,3	636,2
41251-11	Perfil normal doble T	96,2	733,7	740,2	731,9	739,1	739,1	751,8	751,8	751,8	770,0	792,8	799,4	806,3	817,8
41278-21	Pileta de piso tipo PROSA	107,6	459,9	459,9	497,4	536,5	536,5	536,5	531,7	544,2	564,1	582,3	582,3	582,3	589,4
42911-71	Pileta de cocina, acero inoxidable	115,5	588,9	589,3	604,3	612,8	630,8	622,5	626,3	634,6	634,6	646,9	647,9	665,5	669,1
37210-42	Pileta de lavar de loza, chica	98,5	425,0	426,7	426,7	436,8	441,2	441,2	476,5	490,0	490,0	506,1	516,5	516,4	538,5
37210-41	Pileta de lavar de loza, grande o mediana	98,3	366,7	370,6	370,6	375,7	387,1	389,8	393,3	411,9	414,2	416,2	425,1	434,2	452,8
36930-11	Pileta de lavar de plástico	103,7	407,0	407,0	407,0	409,7	427,7	427,1	440,1	442,0	454,3	470,6	470,6	475,8	484,5
36950-21	Pileta de piso de PVC	118,9	664,8	664,8	669,5	674,6	696,0	706,0	711,6	735,0	744,1	724,6	725,0	730,5	752,3
35110-31	Pintura al látex para interiores	103,8	512,2	517,9	527,5	526,1	530,4	541,8	547,5	547,5	551,5	551,5	549,7	552,6	552,6
35110-32	Pintura al látex para exteriores	96,1	483,2	486,5	498,6	509,8	512,6	525,4	535,2	546,7	559,2	555,7	572,7	592,4	596,2
37940-11	Pintura asfáltica	101,7	384,7	386,4	390,2	396,8	400,4	404,1	410,0	419,9	427,0	427,0	441,8	454,8	454,8
35110-71	Pintura transparente para ladrillo visto	96,4	441,9	444,6	451,0	449,8	471,0	484,1	483,7	483,7	515,3	519,1	530,2	534,0	548,2
31210-31	Piso de entablado, con colocación	107,4	366,7	366,7	366,7	366,7	366,7	367,2	368,8	368,3	368,3	368,3	352,1	352,1	347,9
31210-32	Piso de parquet, con colocación	96,5	331,7	331,7	331,7	331,7	331,7	331,7	335,1	335,7	335,7	335,7	337,1	338,1	340,8
41541-11	Plomo para fundir	96,5	895,7	919,8	961,7	998,0	1016,3	1016,5	1032,0	1030,2	1044,2	1067,6	1080,1	1098,3	1107,3

(sigue)

Capítulo Materiales. Índices elementales (conclusión)

Código CPC (*)	Descripción	2001		2010			2011								
		Dic	Nov	Dic	Ene	Feb	Mar	Abr	May	Jun*	Jul*	Ago*	Sep*	Oct*	Nov*
34720-11	Poliestireno expandido en placas	124,9	571,2	581,1	581,1	604,4	604,4	622,7	622,7	622,7	622,7	622,7	671,0	671,0	671,0
47220-11	Portero eléctrico	101,0	195,6	196,7	198,7	198,7	199,6	200,0	201,2	201,3	203,2	203,7	204,3	206,1	206,1
31600-81	Portón levadizo de madera	96,4	396,5	404,4	413,7	419,1	424,7	428,7	434,4	445,9	451,8	457,8	468,4	470,4	489,4
42120-31	Portón levadizo metálico	95,9	527,9	534,1	543,9	543,9	553,2	563,6	580,8	596,5	607,5	631,1	640,0	640,0	642,7
35490-21	Preservador para madera	103,5	580,6	589,7	593,6	599,3	634,6	649,9	655,0	658,3	695,5	703,2	710,7	710,7	753,6
31600-41	Puerta balcón corrediza de madera	101,2	604,7	609,5	617,1	622,2	645,4	651,4	640,8	648,8	662,1	670,9	688,4	649,0	683,2
42120-21	Puerta balcón corrediza metálica de calidad media	94,4	421,5	430,3	441,7	446,7	446,7	465,8	474,5	481,7	487,2	496,7	513,3	513,3	518,6
42120-22	Puerta balcón corrediza metálica, calidad superior	97,4	321,7	328,8	328,8	328,8	328,8	328,8	328,8	328,8	328,8	328,8	328,8	328,8	328,8
31600-33	Puerta de entrada de madera con tableros, calidad inferior	109,0	436,7	436,7	436,7	441,1	447,5	447,5	447,5	447,5	466,2	474,3	486,7	497,2	502,6
31600-32	Puerta de entrada de madera con tableros, calidad media	105,4	453,3	453,3	456,8	460,1	465,0	465,0	465,0	465,0	481,0	474,1	488,2	506,3	506,3
31600-31	Puerta de entrada de madera con tableros, calidad superior	106,3	431,6	435,2	435,2	435,2	439,7	439,7	439,7	439,7	444,4	444,4	444,4	451,5	460,1
42120-11	Puerta metálica vidriada	97,7	468,2	471,1	484,2	490,0	498,1	500,3	510,1	515,6	536,9	561,5	575,2	583,8	588,7
31600-23	Puerta placa de madera, de calidad inferior	102,0	475,2	489,7	489,7	489,7	499,8	509,1	513,1	525,1	544,2	545,4	566,7	581,2	592,6
31600-22	Puerta placa de madera, de calidad media	97,7	473,4	483,3	493,8	497,5	505,6	512,7	512,7	530,9	538,4	543,5	545,0	551,0	561,9
31600-21	Puerta placa de madera, de calidad superior	100,7	459,2	470,2	477,1	477,1	480,4	486,9	489,8	492,9	500,4	506,4	525,0	528,5	544,5
41278-33	Ramal de hierro fundido	100,2	567,6	574,7	611,3	635,9	635,9	635,9	657,7	707,4	707,4	719,8	722,8	722,8	752,6
36320-33	Ramal de PVC	125,8	625,0	625,0	663,9	665,0	674,1	686,7	705,1	709,4	722,0	722,0	727,0	731,8	781,9
48270-11	Regulador de gas	70,2	196,5	196,4	196,5	196,4	196,5	196,5	196,5	201,4	213,6	213,6	213,6	214,9	215,1
42190-11	Reja de barrotes	111,0	477,3	481,7	496,7	496,7	503,2	512,8	530,8	530,8	530,8	530,8	537,6	537,6	555,2
43923-31	Rociador de techo tipo Spray	82,6	274,6	274,6	289,3	289,3	289,3	289,3	289,3	290,6	290,6	290,6	295,6	311,6	315,3
31210-11	Tabla con una cara cepillada para encofrado	97,3	445,0	445,3	460,3	452,4	461,5	489,1	498,4	510,9	502,2	517,1	536,0	550,5	550,5
37129-21	Tanque para agua, de polietileno tricapa, aprobado, de 1.000 litros de capacidad	124,2	445,9	446,4	453,3	459,2	470,6	477,3	504,6	509,2	513,1	518,3	531,9	547,5	557,3
37560-21	Tapa de chapa para cámara de inspección	88,6	409,2	416,3	416,3	432,2	440,7	442,4	466,6	481,5	486,8	492,3	493,9	493,9	497,6
42999-71	Tapa sumergida para tanque	92,1	401,3	399,6	414,1	420,2	421,2	421,2	450,3	461,1	482,3	489,2	510,2	521,9	532,4
41516-22	Te para caño de cobre	94,4	498,2	497,5	500,9	531,9	543,6	575,4	588,4	618,3	646,3	650,8	650,8	658,7	667,0
37350-51	Teja francesa	107,5	466,6	466,6	474,6	476,6	486,0	491,4	491,5	500,5	508,7	515,7	515,7	515,7	515,7
44826-21	Termotanque a gas	96,0	465,3	466,7	470,6	470,7	470,7	470,7	489,5	494,4	506,4	511,1	559,8	565,2	565,2
31210-22	Tirante cepillado	91,9	382,6	388,3	391,5	402,6	412,7	423,5	443,1	459,0	473,4	486,7	511,2	525,1	527,3
31100-11	Tirante sin cepillar	101,1	510,5	510,7	511,3	522,9	527,9	542,1	553,9	576,1	600,9	623,1	641,2	645,1	647,0
46212-53	Toma TV	97,2	302,4	304,6	303,5	306,2	316,8	325,0	328,3	338,2	347,0	356,1	356,1	363,0	364,8
46212-52	Tomacorriente con toma a tierra	95,9	362,5	372,9	378,3	381,4	393,3	408,3	412,9	422,9	434,7	440,9	440,0	448,0	455,9
15400-21	Tosca	90,0	245,4	245,4	245,4	245,4	245,4	251,2	251,2	251,2	269,7	269,7	269,7	269,7	278,0
43240-11	Válvula a flotante	104,0	479,8	495,9	513,9	531,2	539,2	563,4	591,6	622,0	627,0	631,0	631,0	658,5	658,5
31600-42	Ventana corrediza de madera	98,4	527,7	537,4	541,1	543,4	560,0	571,2	571,2	579,0	593,4	597,4	609,5	609,5	630,2
42120-42	Ventana corrediza metálica	99,6	441,1	441,1	441,1	442,6	461,7	461,7	461,7	469,0	480,0	480,0	480,9	480,9	480,9
42120-41	Ventana corrediza metálica con vidrio repartido	97,2	278,8	278,8	278,8	278,8	278,8	278,8	278,8	278,8	278,8	278,8	278,8	278,8	294,1
42120-51	Ventiluz metálico	99,3	401,5	401,5	429,7	439,9	457,5	457,5	465,5	473,1	492,8	511,5	479,7	479,7	487,2
37550-11	Vigueta de hormigón pretensado	93,8	430,2	436,3	441,8	447,8	457,5	465,8	469,2	477,6	476,5	489,2	498,4	501,0	509,2
37410-11	Yeso blanco	99,7	497,7	505,5	506,6	509,7	511,8	515,7	521,1	528,3	528,3	538,1	543,6	555,9	567,8
31210-33	Zócalo de madera	100,3	465,7	467,8	477,1	493,3	493,3	501,5	501,5	505,8	512,9	520,0	527,1	535,8	535,8
37540-21	Zócalo granítico	100,9	340,7	344,2	344,2	367,0	373,9	385,4	400,5	419,0	419,0	424,3	427,8	432,4	441,5

(*) Los primeros cinco dígitos corresponden al código de la Clasificación Central Provisional de Productos (CPC) elaborada por la ONU. Los dígitos que siguen al guión corresponden a una clasificación interna.

ESTE VOLUMEN
INDEC INFORMA, DICIEMBRE DE 2011
CON UNA TIRADA DE 800 EJEMPLARES
SE TERMINÓ DE IMPRIMIR
EN EL MES DE DICIEMBRE DE 2011
EN EL DEPARTAMENTO PUBLICACIONES DEL INDEC
AV. PRESIDENTE JULIO A. ROCA 609
C1067ABB CIUDAD AUTÓNOMA DE BUENOS AIRES
REPÚBLICA ARGENTINA