

INDEC INFORMA

Enero de 2003
año 8, número 1

INDEC

INDEC INFORMA

Suscripción anual \$ 80.-

Precio del ejemplar \$ 9.-

Responsable de la edición: A.G.Ing.Agr. Noemí Rosa Muchnik

Directora de la publicación: A.G.Ing.Agr. Noemí Rosa Muchnik

Diseño de tapa: Silvina D. Jamilis

Dirección Nacional del Derecho de Autor 217.039

ISSN 0328-5804

PERMITIDA LA REPRODUCCIÓN PARCIAL CON MENCIÓN DE LA FUENTE
Los artículos de colaboradores se atribuirán a la responsabilidad de sus autores

SIGNOS CONVENCIONALES UTILIZADOS POR EL INDEC

Para la sustitución o complementación de un dato numérico el INDEC utiliza los siguientes signos, según el caso:

- * Dato provisorio
- Dato igual a cero
- – Dato ínfimo, menos de la mitad del último dígito mostrado
- . Dato no registrado
- ... Dato no disponible a la fecha de presentación de los resultados
- /// Dato que no corresponde presentar debido a la naturaleza de las cosas o del cálculo
- s Dato confidencial por aplicación de las reglas del secreto estadístico
- e Dato estimado por extrapolación, proyección o imputación

INSTITUTO NACIONAL DE ESTADÍSTICA Y CENSOS

Centro Estadístico de Servicios (CES)

Avenida Presidente Julio A. Roca 615

1067 Ciudad Autónoma de Buenos Aires, Argentina

Teléfonos: (011) 4349-9650/52/54/62 - Fax: 4349-9621

Atención de lunes a viernes de 9.30 a 16 horas

E-Mail: CES@indec.mecon.gov.ar

INTERNET <http://www.indec.mecon.gov.ar>

Índice

Estadísticas

Actividad industrial	5
Comercio y Servicios	31
Sector externo	83
Trabajo y empleo	127
Pobreza e indigencia	135
Precios al consumidor	143
Precios mayoristas	157
Construcción	177
Cuentas Nacionales	197

Difusión

Nuevas publicaciones y servicios	207
----------------------------------	-----

Anexo

Información para la aplicación del Decreto 1295/2002	209
------------------------------------------------------	-----

Actividad industrial

Estimador Mensual Industrial

1.1	Nivel general del EMI. Índice y variaciones porcentuales	6
1.2	Variación porcentual del EMI para productos seleccionados de alimentos, bebidas y tabaco	8
1.3	Variación porcentual del EMI para productos seleccionados de la industria textil	10
1.4	Variación porcentual del EMI para la producción de papel y cartón	11
1.5	Variación porcentual del EMI para productos de editoriales e imprentas	11
1.6	Variación porcentual del EMI para productos seleccionados de la industria química y petroquímica	12
1.7	Variación porcentual del EMI para productos seleccionados de la industria de materiales para la construcción	14
1.8	Variación porcentual del EMI para productos seleccionados de la industria siderúrgica	15
1.9	Variación porcentual del EMI para productos seleccionados de la industria metalmecánica	16

Indicadores de la Encuesta Industrial Mensual

2.1	Indicadores de Volumen Físico de la Producción, Obreros Ocupados, Horas Trabajadas y Salario por Obrero. Índices base 1997=100	18
2.2.1	Índice de Volumen Físico de la Producción base 1997=100. Tercer trimestre de 2002	19
2.2.2	Índice de Volumen Físico de la Producción base 1997=100. Datos trimestrales	20
2.2.3	Índice de Volumen Físico de la Producción base 1997=100. Años 1997-2001	21
2.3.1	Índice de Obreros Ocupados, base 1997=100 Tercer trimestre de 2002	22
2.3.2	Índice de Obreros Ocupados, base 1997=100 Datos trimestrales	23
2.3.3	Índice de Obreros Ocupados, base 1997=100 Años 1997-2001	24
2.4.1	Índice de Horas Trabajadas, base 1997=100 Tercer trimestre de 2002	25
2.4.2	Índice de Horas Trabajadas, base 1997=100 Datos trimestrales	26
2.4.3	Índice de Horas Trabajadas, base 1997=100 Años 1997-2001	27
2.5.1	Índice de Salario por Obrero, base 1997=100 Tercer trimestre de 2002	28
2.5.2	Índice de Salario por Obrero, base 1997=100 Datos trimestrales	29
2.5.3	Índice de Salario por Obrero, base 1997=100 Años 1997-2001	30

Estimador Mensual Industrial

El Estimador Mensual Industrial (EMI) es utilizado desde septiembre de 1993, para estimar la evolución de la producción del sector manufacturero. Los resultados que se presentan, tanto para el nivel general de la industria como para los sectores y productos seleccionados, constituyen las primeras estimaciones de las variaciones mensuales de la producción. Debido a la metodología aplicada en el cálculo del EMI no es posible presentar valores absolutos de producción.

Los datos utilizados en el cálculo del EMI provienen de informantes que pertenecen, en su mayoría, a empresas líderes seleccionadas sobre la base de una investigación de relaciones intersectoriales. De esa manera se determinaron familias de productos que reflejan el nivel de actividad, en forma directa como indicador representativo de la producción o indirectamente para constituir el insumo principal del sector. Así, los productos seleccionados responden a las mayores compras y/o ventas en los distintos subsectores industriales. Los informantes suministran cada mes, datos de producción y despachos al mercado interno, expresados en unidades físicas. En los casos que corresponde considerar el consumo aparente de un insumo se completan los datos de producción con las estadísticas del comercio exterior que procesa el INDEC para las posiciones arancelarias análogas de los productos considerados.

Se presentan también la desestacionalización del EMI y el indicador Tendencia-ciclo, obtenidos por el método X11-ARIMA en su versión 2000. Dadas las características de este método, la serie desestacionalizada sufre modificaciones, principalmente en los últimos años, cada vez que se incorpora un nuevo dato a la serie original.

El Indicador Tendencia-ciclo surge de eliminar de la serie original, además de las fluctuaciones estacionales, las alteraciones de carácter no estacional (huelgas, efectos climáticos inesperados, etc.). Al eliminar estos factores, el indicador refleja la tendencia histórica y presente del sector. Los interesados en conocer en detalle las opciones utilizadas pueden solicitar la información al INDEC.

Desde este número de INDEC INFORMA se difunde la nueva serie del EMI con base 1997, año en que se elaboró la Matriz Insumo-Producto. Este trabajo permitió la ampliación de la Encuesta Industrial Anual, a partir de la cual se obtuvo una nueva estructura de ponderaciones para dicho año. Asimismo, se realiza una revisión de las opciones para la desestacionalización y estimación de la tendencia-ciclo utilizando el programa X11-ARIMA. Estas opciones permanecerán fijas durante el año 2002 y se encontrará disponible un informe detallando las nuevas opciones fijadas.

Nota: los datos presentados en este capítulo son provisorios. La información se recopila y actualiza permanentemente y puede ser modificada de acuerdo a nuevos datos suministrados por las instituciones informantes. Por lo tanto, se omite en los cuadros el signo convencional * correspondiente al carácter provisorio. Las fechas de difusión de la información que se presenta en este capítulo, para los próximos meses, se encuentran en INTERNET <http://www.indec.gov.ar/servicio/calenet.htm>

Cuadro 1.1 Nivel general del EMI, base 1997=100, y variaciones porcentuales

Período	Índice			Variación %				
	Con estacionalidad	Desestacionalizado	Tendencia ciclo	Con estacionalidad			Desestacionalizado	
				respecto al período anterior	respecto a igual período del año anterior	del acumulado desde enero hasta cada mes del mismo año respecto a igual acumulado del año anterior	respecto al período anterior	respecto a igual período del año anterior
2000	95,2	95,2	95,3	-0,3	///	///	-0,3	///
2001	88,0	88,0	88,0	-7,6	///	///	-7,6	///
2001 Nov	85,0	80,2	80,6	-4,7	-11,6	-6,3	-3,0	-12,5
Dic	75,3	77,9	78,9	-11,3	-21,8	-7,6	-2,9	-22,2
2002 Ene	69,8	76,4	77,7	-7,4	-20,1	-20,1	-1,9	-19,5
Feb	68,0	77,6	76,9	-2,6	-17,1	-18,6	1,6	-17,0
Mar	70,8	75,8	76,5	4,2	-22,5	-20,0	-2,3	-18,1
Abr	76,2	75,5	76,5	7,6	-15,3	-18,8	-0,4	-19,0
May	79,0	77,4	76,8	3,7	-14,8	-18,0	2,5	-15,6
Jun	77,5	78,3	77,4	-1,9	-15,6	-17,6	1,2	-13,6
Jul	82,6	77,4	78,1	6,6	-11,6	-16,7	-1,1	-13,0
Ago	84,0	79,6	78,9	1,7	-7,9	-15,5	2,8	-6,5
Sep	83,0	78,9	79,7	-1,2	-4,8	-14,4	-0,9	-7,0
Oct	85,1	79,4	80,5	2,6	-4,5	-13,4	0,6	-4,0
Nov	85,7	81,8	81,3	0,7	0,9	-12,2	3,0	2,0

**Variación porcentual del EMI de noviembre de 2002
respecto al mismo mes del año anterior. Productos seleccionados**

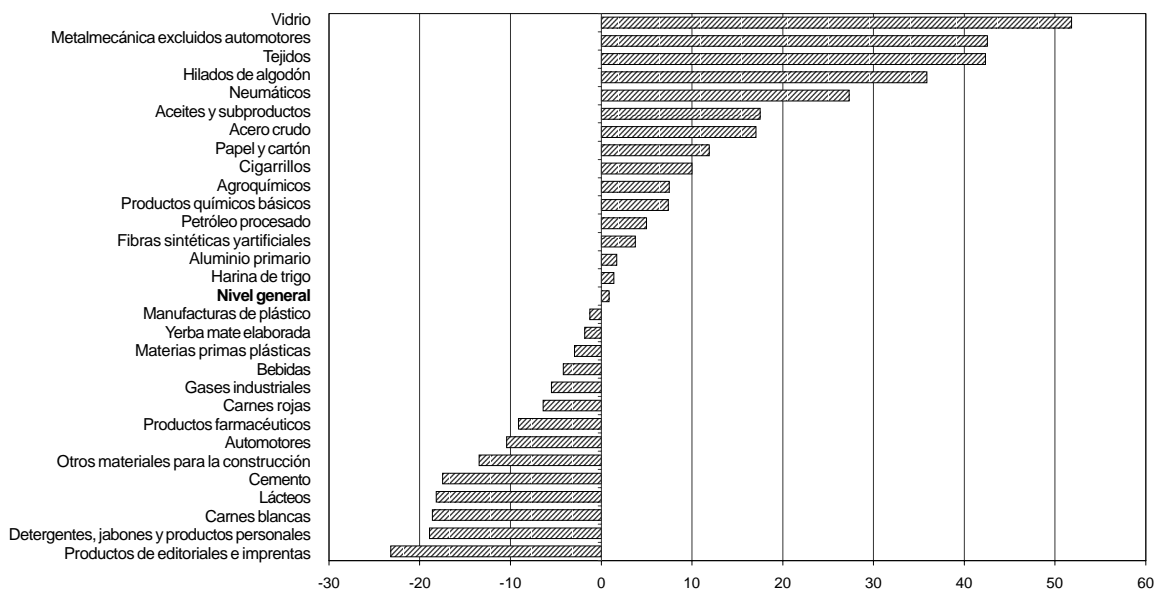

**Variación porcentual acumulada del EMI en los primeros once meses de 2002
respecto a igual período del año anterior. Productos seleccionados**

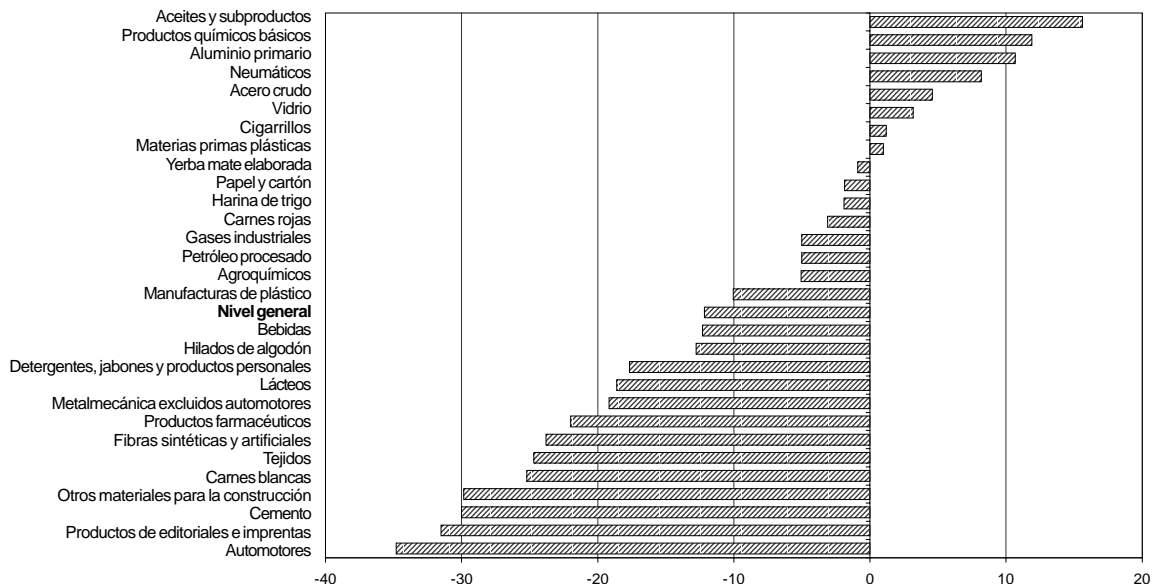

**Cuadro 1.2 Variación porcentual del EMI
para productos seleccionados de alimentos, bebidas y tabaco**

Período	Carnes rojas			Carnes blancas		
	Variación %			Variación %		
	respecto al período anterior	respecto a igual período del año anterior	del acumulado desde enero hasta cada mes del mismo año respecto a igual acumulado del año anterior	respecto al período anterior	respecto a igual período del año anterior	del acumulado desde enero hasta cada mes del mismo año respecto a igual acumulado del año anterior
2000	2,8	///	///	1,5	///	///
2001	- 8,9	///	///	- 1,4	///	///
2001 Nov	- 1,4	- 9,6	- 8,6	- 10,7	- 11,1	- 0,2
Dic	- 5,2	- 12,8	- 8,9	8,5	- 12,6	- 1,4
2002 Ene	- 3,3	- 15,7	- 15,7	- 20,0	- 18,5	- 18,5
Feb	0,3	- 8,5	- 12,2	- 15,1	- 23,7	- 21,0
Mar	2,0	- 8,7	- 11,1	6,9	- 25,0	- 22,4
Abr	4,9	2,9	- 7,8	7,9	- 16,1	- 20,8
May	1,8	-	- 6,3	0,5	- 23,7	- 21,4
Jun	4,5	9,3	- 3,8	- 12,3	- 28,3	- 22,6
Jul	1,8	8,0	- 2,1	3,4	- 30,5	- 23,8
Ago	- 12,6	- 7,9	- 2,9	- 7,1	- 36,0	- 25,4
Sep	- 3,4	0,5	- 2,5	3,0	- 26,8	- 25,5
Oct	6,8	- 5,3	- 2,8	9,0	- 27,8	- 25,8
Nov	- 2,5	- 6,4	- 3,1	0,7	- 18,6	- 25,2

Período	Lácteos			Aceites y subproductos		
	Variación %			Variación %		
	respecto al período anterior	respecto a igual período del año anterior	del acumulado desde enero hasta cada mes del mismo año respecto a igual acumulado del año anterior	respecto al período anterior	respecto a igual período del año anterior	del acumulado desde enero hasta cada mes del mismo año respecto a igual acumulado del año anterior
2000	- 5,5	///	///	- 3,5	///	///
2001	- 5,6	///	///	- 2,3	///	///
2001 Nov	- 6,1	- 6,2	- 5,2	- 4,4	6,9	- 4,2
Dic	- 4,5	- 10,1	- 5,6	- 7,5	24,0	- 2,3
2002 Ene	- 9,7	- 13,0	- 13,0	- 18,9	33,7	33,7
Feb	- 15,5	- 12,8	- 12,9	- 29,2	66,7	45,7
Mar	- 5,0	- 16,3	- 13,9	52,6	18,3	33,7
Abr	- 6,5	- 18,8	- 15,1	24,6	- 1,3	19,9
May	3,6	- 21,5	- 16,3	18,0	11,1	17,3
Jun	3,2	- 20,6	- 17,0	- 1,6	14,3	16,6
Jul	3,0	- 25,3	- 18,3	6,8	15,5	16,4
Ago	13,7	- 19,3	- 18,5	- 3,7	7,6	15,0
Sep	2,8	- 20,6	- 18,7	-	19,7	15,6
Oct	4,4	- 18,4	- 18,7	- 1,0	14,1	15,4
Nov	- 5,8	- 18,2	- 18,6	- 1,6	17,5	15,6

(sigue)

Cuadro 1.2 (conclusión)

Período	Harina de trigo			Yerba mate elaborada		
	Variación %			Variación %		
	respecto al período anterior	respecto a igual período del año anterior	del acumulado desde enero hasta cada mes del mismo año respecto a igual acumulado del año anterior	respecto al período anterior	respecto a igual período del año anterior	del acumulado desde enero hasta cada mes del mismo año respecto a igual acumulado del año anterior
2000	-0,3	///	///	9,7	///	///
2001	-1,6	///	///	-6,0	///	///
2001 Nov	1,8	5,3	-0,7	2,6	-13,9	-4,7
Dic	-15,0	-11,5	-1,6	-25,2	-21,7	-6,0
2002 Ene	13,7	-4,7	-4,7	19,4	-11,8	-11,8
Feb	-5,9	-3,2	-3,9	20,2	39,6	10,4
Mar	6,5	--	-2,6	-5,0	-5,2	4,5
Abr	0,2	1,5	-1,6	2,8	3,3	4,2
May	0,3	-8,9	-3,2	-3,1	-9,9	1,0
Jun	5,6	-3,5	-3,3	-12,5	-18,5	-2,5
Jul	4,3	-0,7	-2,9	13,3	-5,6	-2,9
Ago	-3,8	-1,6	-2,7	11,3	-1,1	-2,7
Sep	-8,2	-4,0	-2,8	-6,1	6,1	-1,8
Oct	7,9	4,0	-2,2	-0,2	7,7	-0,9
Nov	-0,7	1,4	-1,9	-6,5	-1,8	-0,9

Período	Bebidas			Cigarrillos		
	Variación %			Variación %		
	respecto al período anterior	respecto a igual período del año anterior	del acumulado desde enero hasta cada mes del mismo año respecto a igual acumulado del año anterior	respecto al período anterior	respecto a igual período del año anterior	del acumulado desde enero hasta cada mes del mismo año respecto a igual acumulado del año anterior
2000	-1,7	///	///	-9,8	///	///
2001	-5,4	///	///	-13,7	///	///
2001 Nov	10,2	-6,5	-3,4	2,0	2,3	-12,9
Dic	1,2	-21,6	-5,4	-26,9	-23,2	-13,7
2002 Ene	-10,2	-16,8	-16,8	39,1	11,3	11,3
Feb	-13,7	-20,0	-18,4	-9,3	-7,3	1,6
Mar	3,7	-26,2	-21,1	0,5	-18,6	-5,9
Abr	-10,0	-13,4	-19,5	5,6	7,6	-2,8
May	3,9	-4,2	-17,0	5,7	6,5	-1,0
Jun	-19,3	-24,7	-18,1	-17,8	5,5	-0,1
Jul	14,3	-12,1	-17,3	16,9	9,5	1,2
Ago	16,4	-9,8	-16,4	-6,4	-8,5	-0,1
Sep	-3,3	-0,1	-14,8	-0,6	-0,1	-0,1
Oct	16,0	0,8	-13,2	10,0	3,6	0,3
Nov	4,7	-4,2	-12,3	8,3	10,0	1,2

**Cuadro 1.3 Variación porcentual del EMI
para productos seleccionados de la industria textil**

Período	Hilados de algodón			Fibras sintéticas y artificiales			Tejidos		
	Variación %			Variación %			Variación %		
	respecto al período anterior	respecto a igual período del año anterior	del acumulado desde enero hasta cada mes del mismo año respecto a igual acumulado del año anterior	respecto al período anterior	respecto a igual período del año anterior	del acumulado desde enero hasta cada mes del mismo año respecto a igual acumulado del año anterior	respecto al período anterior	respecto a igual período del año anterior	del acumulado desde enero hasta cada mes del mismo año respecto a igual acumulado del año anterior
2000	7,7	///	///	23,4	///	///	2,0	///	///
2001	- 18,7	///	///	- 19,8	///	///	- 21,1	///	///
2001 Nov	- 16,4	- 30,6	- 15,8	- 25,0	- 36,8	- 18,9	- 12,8	- 38,9	- 18,9
Dic	- 38,2	- 53,4	- 18,7	- 18,7	- 34,8	- 19,8	- 30,8	- 51,1	- 21,1
2002 Ene	2,5	- 43,4	- 43,4	9,7	- 22,8	- 22,8	- 20,2	- 59,1	- 59,1
Feb	10,5	- 37,2	- 40,3	- 9,7	- 38,8	- 31,3	9,1	- 56,3	- 57,7
Mar	6,1	- 32,2	- 37,7	27,8	- 33,2	- 32,1	11,0	- 52,0	- 55,8
Abr	42,4	- 5,1	- 29,5	23,3	- 20,1	- 28,7	43,1	- 35,1	- 50,3
May	- 3,7	- 19,2	- 27,2	4,6	- 14,2	- 25,5	- 13,6	- 49,0	- 50,0
Jun	- 2,8	- 30,0	- 27,8	- 3,6	- 10,6	- 23,0	10,2	- 48,5	- 49,7
Jul	6,0	- 18,8	- 26,4	- 17,0	- 29,3	- 24,0	34,4	- 18,7	- 45,3
Ago	15,2	- 4,7	- 23,6	- 16,1	- 39,8	- 26,0	14,8	0,7	- 39,9
Sep	7,8	13,2	- 19,6	4,9	- 24,8	- 25,9	4,3	22,8	- 34,1
Oct	- 0,3	8,7	- 16,8	7,8	- 24,5	- 25,8	- 2,9	24,2	- 29,5
Nov	4,5	35,9	- 12,8	3,0	3,8	- 23,8	--	42,3	- 24,7

Cuadro 1.4 Variación porcentual del EMI para la producción de papel y cartón

Período	Papel y cartón		
	Variación %		
	respecto al período anterior	respecto a igual período del año anterior	del acumulado desde enero hasta cada mes del mismo año respecto a igual acumulado del año anterior
2000	8,5	///	///
2001	0,3	///	///
2001 Nov	- 8,9	2,9	0,8
Dic	- 4,8	- 4,8	0,3
2002 Ene	- 11,9	- 12,1	- 12,1
Feb	16,0	12,6	- 0,4
Mar	- 2,9	- 12,1	- 4,7
Abr	2,5	- 7,4	- 5,4
May	9,0	- 4,3	- 5,2
Jun	- 3,7	0,9	- 4,1
Jul	- 1,3	- 11,4	- 5,3
Ago	8,0	- 0,2	- 4,6
Sep	- 5,0	6,9	- 3,4
Oct	5,4	- 1,4	- 3,2
Nov	3,3	11,9	- 1,9

Cuadro 1.5 Variación porcentual del EMI para productos de editoriales e imprentas

Período	Productos de editoriales e imprentas		
	Variación %		
	respecto al período anterior	respecto a igual período del año anterior	del acumulado desde enero hasta cada mes del mismo año respecto a igual acumulado del año anterior
2000	6,9	///	///
2001	- 12,1	///	///
2001 Nov	- 5,9	- 15,2	- 11,5
Dic	- 9,9	- 20,4	- 12,1
2002 Ene	- 8,8	- 25,9	- 25,9
Feb	11,4	- 17,0	- 21,4
Mar	- 23,5	- 37,7	- 26,9
Abr	4,0	- 37,4	- 29,6
May	20,6	- 25,1	- 28,7
Jun	- 20,4	- 39,4	- 30,5
Jul	1,7	- 33,4	- 30,9
Ago	- 2,0	- 37,4	- 31,7
Sep	- 0,7	- 38,0	- 32,4
Oct	6,1	- 31,0	- 32,3
Nov	4,8	- 23,2	- 31,5

**Cuadro 1.6 Variación porcentual del EMI
para productos seleccionados de la industria química y petroquímica**

Período	Petróleo procesado			Productos químicos básicos		
	Variación %			Variación %		
	respecto al período anterior	respecto a igual período del año anterior	del acumulado desde enero hasta cada mes del mismo año respecto a igual acumulado del año anterior	respecto al período anterior	respecto a igual período del año anterior	del acumulado desde enero hasta cada mes del mismo año respecto a igual acumulado del año anterior
2000	-5,3	///	///	-2,0	///	///
2001	-0,7	///	///	34,5	///	///
2001 Nov	0,1	-9,9	0,2	-7,0	43,6	32,2
Dic	1,8	-10,5	-0,7	4,0	63,0	34,5
2002 Ene	4,9	-5,6	-5,6	-17,9	38,4	38,4
Feb	-13,5	-12,2	-8,8	6,7	67,6	52,1
Mar	11,2	-6,5	-8,0	23,5	40,1	47,2
Abr	1,0	-6,5	-7,6	-9,0	-1,0	30,6
May	2,6	-6,3	-7,4	-2,0	-2,3	22,2
Jun	-4,9	-8,2	-7,5	9,8	19,8	21,8
Jul	2,6	-7,9	-7,6	3,0	12,3	20,2
Ago	-5,7	-13,3	-8,3	-10,8	-6,3	16,1
Sep	7,4	-1,0	-7,5	5,3	-1,0	13,8
Oct	4,5	10,0	-5,9	2,4	1,5	12,4
Nov	-4,5	5,0	-5,0	-1,6	7,4	11,9

Período	Gases industriales			Agroquímicos		
	Variación %			Variación %		
	respecto al período anterior	respecto a igual período del año anterior	del acumulado desde enero hasta cada mes del mismo año respecto a igual acumulado del año anterior	respecto al período anterior	respecto a igual período del año anterior	del acumulado desde enero hasta cada mes del mismo año respecto a igual acumulado del año anterior
2000	28,4	///	///	31,4	///	///
2001	11,5	///	///	11,2	///	///
2001 Nov	8,9	8,8	12,7	-17,5	-9,3	11,6
Dic	-8,8	-0,6	11,5	48,1	8,6	11,2
2002 Ene	-7,8	9,8	9,8	-57,9	-19,3	-19,3
Feb	-5,4	-7,0	0,9	16,3	-22,3	-20,9
Mar	7,9	-11,3	-3,6	-71,8	-71,3	-35,8
Abr	11,1	-2,0	-3,2	253,5	6,2	-26,6
May	-9,3	-13,4	-5,4	27,7	32,9	-15,7
Jun	-6,5	-13,3	-6,8	-0,4	37,1	-7,8
Jul	6,9	-9,0	-7,1	14,3	7,9	-5,0
Ago	5,0	-5,0	-6,8	-8,9	-9,5	-5,7
Sep	-3,1	2,9	-5,8	-8,3	-13,9	-6,8
Oct	6,7	2,3	-5,0	31,7	-4,6	-6,5
Nov	0,6	-5,5	-5,0	-7,0	7,5	-5,1

(sigue)

Cuadro 1.6 (conclusión)

Período	Neumáticos			Detergentes, jabones y productos personales		
	Variación %			Variación %		
	respecto al período anterior	respecto a igual período del año anterior	del acumulado desde enero hasta cada mes del mismo año respecto a igual acumulado del año anterior	respecto al período anterior	respecto a igual período del año anterior	del acumulado desde enero hasta cada mes del mismo año respecto a igual acumulado del año anterior
2000	0,2	///	///	-4,3	///	///
2001	-8,7	///	///	8,9	///	///
2001 Nov	5,0	-3,1	-8,8	4,6	16,7	11,0
Dic	-25,2	-7,2	-8,7	-29,1	-14,1	8,9
2002 Ene	8,5	2,4	2,4	7,2	-21,2	-21,2
Feb	11,3	-11,9	-5,7	-6,6	-18,2	-19,8
Mar	10,4	-10,2	-7,4	9,4	-16,5	-18,7
Abr	14,1	21,1	-0,5	9,2	-3,4	-15,0
May	3,8	1,6	--	-17,3	-11,6	-14,4
Jun	-1,1	0,3	0,1	-16,2	-26,0	-16,2
Jul	2,1	4,1	0,7	-0,6	-34,0	-18,7
Ago	-0,2	7,4	1,6	22,6	-14,8	-18,3
Sep	5,4	16,8	3,3	6,5	-6,6	-17,0
Oct	4,0	36,9	6,4	-1,6	-21,5	-17,5
Nov	-2,4	27,3	8,2	8,1	-18,9	-17,7

Período	Materias primas plásticas			Manufacturas de plástico			Productos farmacéuticos		
	Variación %			Variación %			Variación %		
	respecto al período anterior	respecto a igual período del año anterior	del acumulado desde enero hasta cada mes del mismo año respecto a igual acumulado del año anterior	respecto al período anterior	respecto a igual período del año anterior	del acumulado desde enero hasta cada mes del mismo año respecto a igual acumulado del año anterior	respecto al período anterior	respecto a igual período del año anterior	del acumulado desde enero hasta cada mes del mismo año respecto a igual acumulado del año anterior
2000	13,2	///	///	-3,3	///	///	-4,4	///	///
2001	30,3	///	///	-10,1	///	///	-7,6	///	///
2001 Nov	-3,2	43,7	32,3	-4,5	-19,0	-8,5	2,5	-11,5	-5,6
Dic	-7,4	11,4	30,3	-5,1	-26,8	-10,1	-18,7	-29,9	-7,6
2002 Ene	-3,2	2,8	2,8	-3,1	-25,6	-25,6	10,0	-13,2	-13,2
Feb	10,2	36,2	18,0	15,4	-9,8	-17,9	-12,1	-23,3	-18,2
Mar	-1,6	0,2	11,3	-0,8	-11,5	-15,8	2,6	-30,6	-22,7
Abr	-4,1	-2,6	7,5	0,5	-9,7	-14,3	6,0	-27,9	-24,1
May	-10,9	-11,4	3,5	2,4	-12,6	-13,9	-6,1	-27,1	-24,7
Jun	25,2	18,1	5,9	-0,9	-12,4	-13,7	5,0	-28,8	-25,4
Jul	0,1	5,1	5,8	-4,4	-8,0	-12,9	2,2	-25,1	-25,4
Ago	-10,5	-13,5	3,0	7,5	-0,1	-11,4	-5,1	-24,4	-25,3
Sep	4,2	-0,7	2,6	-12,9	-9,0	-11,2	-2,3	-18,9	-24,6
Oct	-2,2	-8,0	1,4	1,0	-7,2	-10,8	11,1	-9,0	-23,2
Nov	2,1	-3,0	1,0	1,6	-1,3	-10,1	2,4	-9,1	-22,0

**Cuadro 1.7 Variación porcentual del EMI para
productos seleccionados de la industria de materiales para la construcción**

Período	Vidrio			Cemento			Otros materiales para la construcción		
	Variación %			Variación %			Variación %		
	respecto al período anterior	respecto a igual período del año anterior	del acumulado desde enero hasta cada mes del mismo año respecto a igual acumulado del año anterior	respecto al período anterior	respecto a igual período del año anterior	del acumulado desde enero hasta cada mes del mismo año respecto a igual acumulado del año anterior	respecto al período anterior	respecto a igual período del año anterior	del acumulado desde enero hasta cada mes del mismo año respecto a igual acumulado del año anterior
2000	4,3	///	///	-16,4	///	///	-17,7	///	///
2001	-17,3	///	///	-13,8	///	///	-11,8	///	///
2001 Nov	-7,8	-32,4	-17,1	16,2	-19,1	-10,7	3,6	-20,6	-9,9
Dic	7,2	-20,2	-17,3	-27,1	-44,1	-13,8	-22,4	-33,0	-11,8
2002 Ene	1,3	-21,9	-21,9	-8,6	-35,1	-35,1	-12,4	-41,4	-41,4
Feb	4,2	-10,4	-16,4	-8,1	-43,7	-39,5	-7,6	-42,5	-42,0
Mar	-3,7	-4,6	-12,9	2,0	-46,1	-41,8	17,0	-34,9	-39,6
Abr	20,1	13,1	-6,8	5,2	-38,3	-41,0	-11,7	-41,1	-40,0
May	-0,7	-11,5	-7,9	17,0	-26,6	-38,2	11,2	-34,0	-38,8
Jun	2,0	-9,7	-8,2	-21,8	-44,3	-39,2	0,7	-32,8	-37,8
Jul	3,3	0,5	-6,9	20,1	-32,4	-38,2	3,5	-31,8	-37,0
Ago	-0,7	0,6	-6,0	21,4	-18,6	-35,8	10,7	-21,4	-35,1
Sep	14,8	21,5	-3,0	-3,1	-18,4	-33,9	0,6	-16,7	-33,2
Oct	-12,3	26,1	-0,6	0,3	-1,1	-31,2	0,8	-12,6	-31,4
Nov	11,0	51,8	3,2	-3,1	-17,5	-30,0	2,5	-13,5	-29,9

**Cuadro 1.8 Variación porcentual del EMI para
productos seleccionados de la industria siderúrgica**

Período	Acero crudo			Aluminio primario		
	Variación %			Variación %		
	respecto al período anterior	respecto a igual período del año anterior	del acumulado desde enero hasta cada mes del mismo año respecto a igual acumulado del año anterior	respecto al período anterior	respecto a igual período del año anterior	del acumulado desde enero hasta cada mes del mismo año respecto a igual acumulado del año anterior
2000	19,4	///	///	26,9	///	///
2001	-7,1	///	///	-6,4	///	///
2001 Nov	-6,2	-22,2	-5,3	-2,7	1,5	-7,3
Dic	-8,9	-25,9	-7,1	4,5	3,9	-6,4
2002 Ene	-11,6	-20,2	-20,2	-2,8	0,5	0,5
Feb	22,2	-2,1	-11,2	-7,6	3,4	1,9
Mar	11,0	-10,9	-11,1	10,5	3,3	2,4
Abr	14,3	1,9	-7,5	-4,2	3,0	2,5
May	-0,9	-1,4	-6,2	4,7	2,3	2,5
Jun	-7,8	-7,4	-6,4	-4,0	61,8	9,1
Jul	7,0	6,9	-4,5	3,3	54,6	14,0
Ago	3,4	46,0	0,4	1,5	18,1	14,5
Sep	-2,0	10,5	1,5	-4,1	1,0	12,9
Oct	5,1	22,1	3,5	4,5	2,1	11,7
Nov	-10,1	17,0	4,6	-3,1	1,7	10,7

**Cuadro 1.9 Variación porcentual del EMI
para productos seleccionados de la industria metalmecánica**

Período	Automotores			Metalmecánica, excluida industria automotriz		
	Variación %			Variación %		
	respecto al período anterior	respecto a igual período del año anterior	del acumulado desde enero hasta cada mes del mismo año respecto a igual acumulado del año anterior	respecto al período anterior	respecto a igual período del año anterior	del acumulado desde enero hasta cada mes del mismo año respecto a igual acumulado del año anterior
2000	11,8	///	///	- 14,0	///	///
2001	- 31,0	///	///	- 20,0	///	///
2001 Nov	- 5,9	- 41,4	- 27,8	- 10,9	- 27,7	- 17,9
2001 Dic	- 57,2	- 70,6	- 31,0	- 18,4	- 44,4	- 20,0
2002 Ene	- 38,3	- 66,0	- 66,0	- 11,1	- 50,8	- 50,8
2002 Feb	78,1	- 46,3	- 55,6	- 19,4	- 52,4	- 51,6
2002 Mar	38,3	- 53,7	- 54,7	41,5	- 38,4	- 47,2
2002 Abr	47,4	- 39,0	- 49,4	10,7	- 28,9	- 42,8
2002 May	- 5,8	- 45,6	- 48,4	16,5	- 26,3	- 39,3
2002 Jun	- 9,6	- 43,2	- 47,4	- 5,4	- 28,4	- 37,4
2002 Jul	11,5	- 31,0	- 45,0	10,1	- 14,6	- 34,3
2002 Ago	- 2,9	- 20,0	- 42,3	4,9	8,0	- 29,9
2002 Sep	2,2	- 5,9	- 39,2	4,1	2,6	- 26,7
2002 Oct	3,1	- 12,3	- 36,8	- 3,4	4,4	- 24,0
2002 Nov	- 3,9	- 10,4	- 34,8	21,7	42,6	- 19,2

Indicadores de la Encuesta Industrial Mensual

La **Encuesta Industrial Mensual (EIM)** que lleva a cabo el INDEC es un programa destinado a obtener información sobre la evolución de la producción y el empleo.

Dicha Encuesta se releva sobre una muestra de cobertura nacional de aproximadamente 3.000 locales industriales de todo el país que cuentan con más de 10 obreros ocupados, y abarca todas las actividades de la industria manufacturera. La información se recopila mensualmente mediante la aplicación de un formulario que registra entre otros, datos correspondientes a valor de las ventas de bienes producidos con materia prima propia, variación de existencias, ocupación, horas trabajadas y salarios pagados.

Para la ponderación de los indicadores se ha tomado como base el año 1997, utilizando los datos surgidos de la Matriz Insumo-Producto.

En esta publicación se incluyen los indicadores considerados más relevantes: Índice de Volumen Físico de la Producción (IVF), Índice de Obreros Ocupados (IOO), Índice de Horas Trabajadas (IHT) e Índice de Salario Medio por Obrero (ISO), que en esta presentación corresponden al nivel general y a las divisiones 15 a 36 de la CIU revisión 3. A partir del segundo trimestre de 2002 se interrumpe la serie correspondiente a la Rama 30 (Fabricación de maquinaria de oficina, contabilidad e informática) aplicando el criterio de "dato confidencial por aplicación de las reglas de secreto estadístico".

Para los usuarios que lo requieran, se encuentran disponibles las series históricas de los indicadores de producción, horas trabajadas, obreros ocupados y salarios, en base 1997=100.

Las fechas de difusión de la información que se presenta en este capítulo, correspondientes a los próximos meses, se encuentran disponibles en INTERNET <http://www.indec.gov.ar/servicio/calenet.htm>

Principales cambios introducidos en la Encuesta Industrial Mensual 1997=100

La elaboración y puesta en marcha de la nueva **Encuesta Industrial Mensual 1997=100 (EIM)** apunta a lograr un fortalecimiento de los indicadores de actividad manufacturera que se generan a partir del operativo. A continuación, se resumen las principales modificaciones metodológicas que incorpora la **EIM**:

a. Diferente estructura de ponderación. Se ha reemplazado la vieja estructura de ponderadores provenientes del Censo Nacional Económico 1994 por una nueva construcción que actualiza la participación del valor agregado de cada rama de actividad a partir de los datos surgidos de la elaboración de la Matriz Insumo Producto 1997 (MIP 1997).

b. Cambio en los factores de expansión. De igual modo, se utilizaron los datos de la MIP 1997 para actualizar los factores de expansión de los locales industriales incluidos en la muestra. La asignación del nuevo peso para los locales de la muestra se construyó mediante un algoritmo de calibración por marginales fijos. Este proceso parte del peso original definido en la etapa de diseño y lo transforma iterativa y convergentemente, para reconstruir los marginales de la MIP 1997 por rama mínima. El método busca, entre todas las soluciones, aquella que con una definición elegida de dis-

tancia, minimice la que resulta entre los nuevos pesos y los originales.

c. Ampliación de la muestra de referencia. En respuesta a la alta tasa de mortalidad experimentada por los locales industriales en el período, se ha procedido a reforzar la muestra de referencia agregando un total de 700 locales al grupo originalmente seleccionado.

d. Reajuste de rama para algunos locales ya incluidos en la EIM base 1993. A fin de mantener la vigencia del criterio de "actividad principal" en la asignación de cada uno de los locales que conforman la muestra a las ramas de actividad correspondientes, se produjeron algunos redireccionamientos en respuesta a modificaciones en la estructura productiva de algunos locales durante el período.

e. Modificación de la estructura de deflatores. Se ha trabajado en la conformación de un nuevo entramado de deflatores, combinando la información de máxima desagregación en cuanto a la estructura productiva de la industria (proveniente del operativo especial realizado por la Encuesta Industrial Anual en el marco de la MIP 1997) con las series de precios provenientes del Índice de Precios al Productor.

Cuadro 2.1 Indicadores de Volumen Físico de la Producción, Obreros Ocupados, Horas Trabajadas y Salario por Obrero. Índices base 1997=100

Periodo	Índice de Volumen Físico	Índice de Obreros Ocupados	Índice de Horas Trabajadas	Índice de Salario por Obrero
2001*				
Trimestre I	78,0	79,7	70,9	99,9
Trimestre II	82,2	78,3	74,7	97,6
Trimestre III	78,7	76,3	72,5	95,0
Trimestre IV	71,8	72,7	65,5	97,7
2002*				
Trimestre I	62,0	70,5	55,1	89,4
Trimestre II	69,3	69,6	63,7	93,7
Trimestre III	73,9	69,2	66,3	101,8

Evolución de los indicadores de Volumen Físico de la Producción, Obreros Ocupados, Horas Trabajadas y Salario por Obrero. Índices base 1997=100

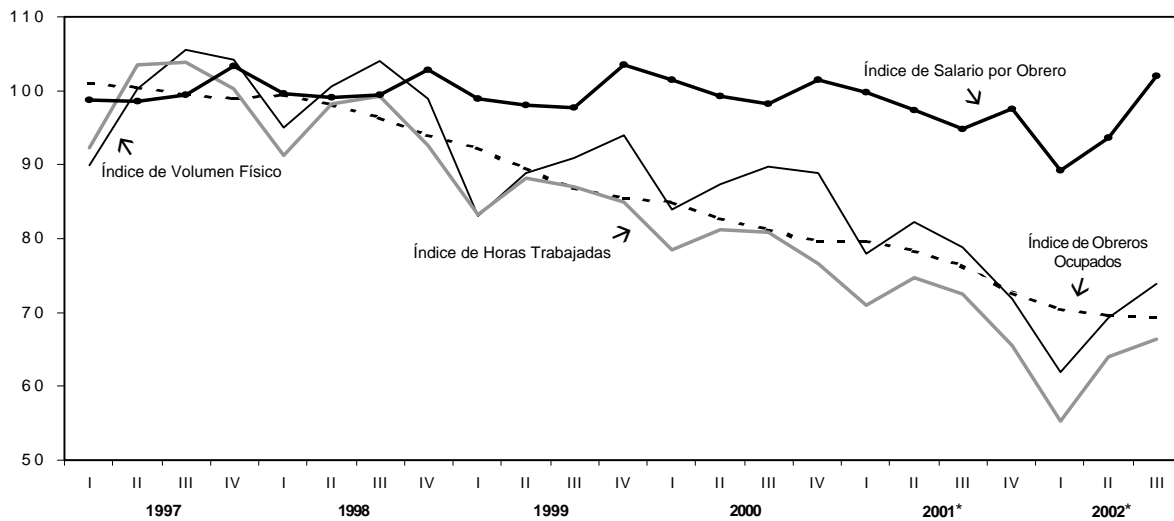

Índice de Volumen Físico de la Producción

El Índice de Volumen Físico de la Producción (IVF) brinda, con una periodicidad trimestral, la evolución de la industria manufacturera. Para su elaboración, se compilan datos referidos a ventas y existencias a valores corrientes, que luego son transformados, mediante la aplicación de indicadores de precios estimados a partir del Índi-

ce de Precios al Productor (IPP), en valores de producción a precios constantes.

Los índices a nivel de División y del Nivel General de la Industria, se obtienen promediando los índices de las ramas de actividad intervinientes, ponderados por el valor agregado de las mismas en el período base.

Cuadro 2.2.1 Índice de Volumen Físico de la Producción base 1997=100. Tercer trimestre de 2002

Rama	Tercer trimestre 2002*	Variación %		
		respecto al trimestre anterior	respecto a igual trimestre del año anterior	del acumulado desde enero hasta cada trimestre del mismo año respecto a igual acumulado del año anterior
Nivel general	73,9	6,5	- 6,2	- 14,1
15. Elaboración de alimentos y bebidas	87,0	7,4	- 7,2	- 9,3
16. Elaboración de productos de tabaco	107,4	5,7	23,3	8,3
17. Fabricación de productos textiles	41,7	26,0	- 14,0	- 37,7
18. Fabricación de prendas de vestir, terminación y teñido de pieles	47,8	50,7	- 31,2	- 44,3
19. Curtido y terminación de cueros, fabricación de artículos de marroquinería, talabartería y calzado y de sus partes	87,0	1,1	24,4	1,4
20. Producción de madera y fabricación de productos de madera y corcho (excepto muebles), artículos de paja y materiales trenzables	91,3	16,5	31,6	3,3
21. Fabricación de papel y productos de papel	80,6	- 10,6	- 9,5	- 10,7
22. Edición e impresión, reproducción de grabaciones	63,0	6,6	- 16,6	- 23,9
23. Fabricación de coque, productos del petróleo y combustible nuclear	82,3	- 6,4	- 10,1	- 5,2
24. Fabricación de sustancias y productos químicos	81,9	7,9	- 8,1	- 13,8
25. Fabricación de productos de caucho y plástico	94,3	9,3	6,7	- 4,8
26. Fabricación de productos minerales no metálicos	53,9	9,5	- 8,6	- 25,0
27. Fabricación de metales comunes	92,5	3,9	22,1	4,8
28. Fabricación de productos de metal, excepto maquinaria y equipo	48,9	12,3	- 20,3	- 39,7
29. Fabricación de maquinaria y equipo n.c.p.	66,6	5,2	2,5	- 6,8
31. Fabricación de maquinaria y aparatos electrónicos, motores, equipos y suministros eléctricos	34,7	50,9	- 35,7	- 57,3
32. Fabricación de equipos de radio, televisión y comunicaciones	43,0	- 46,6	- 40,5	- 28,6
33. Fabricación de instrumentos médicos, ópticos y de precisión, relojes, etc.	33,8	40,4	- 20,2	- 42,5
34. Fabricación de vehículos automotores, remolques y autopartes	50,6	8,8	- 1,7	- 19,6
35. Fabricación de equipo de transporte n.c.p.	51,4	17,9	10,4	- 25,3
36. Fabricación de muebles y colchones e industrias manufactureras n.c.p.	48,0	26,0	- 42,0	- 50,7

Cuadro 2.2.2 Índice de Volumen Físico de la Producción base 1997=100. Datos trimestrales

Rama	2001*				2002*		
	I	II	III	IV	I	II	III
Nivel general desestacionalizado	84,8	81,5	74,9	69,5	67,5	68,4	70,1
Nivel general con estacionalidad	78,0	82,2	78,7	71,8	62,0	69,3	73,9
15. Elaboración de alimentos y bebidas	86,0	91,5	93,7	89,4	78,1	81,0	87,0
16. Elaboración de productos de tabaco	100,9	88,3	87,1	78,1	90,3	101,6	107,4
17. Fabricación de productos textiles	46,8	59,1	48,4	37,6	21,5	33,1	41,7
18. Fabricación de prendas de vestir, terminación y teñido de pieles	64,7	69,9	69,5	55,8	34,2	31,7	47,8
19. Curtido y terminación de cueros, fabricación de artículos de marroquinería, talabartería y calzado y de sus partes	75,7	82,3	69,9	66,4	58,0	86,1	87,0
20. Producción de madera y fabricación de productos de madera y corcho (excepto muebles), artículos de paja y materiales trenzables	74,4	75,4	69,4	64,7	56,8	78,4	91,3
21. Fabricación de papel y productos de papel	94,4	93,4	89,1	88,5	76,4	90,2	80,6
22. Edición e impresión, reproducción de grabaciones	77,1	76,4	75,5	72,6	52,2	59,1	63,0
23. Fabricación de coque, productos del petróleo y combustible nuclear	93,6	95,2	91,5	77,3	95,6	88,0	82,3
24. Fabricación de sustancias y productos químicos	87,6	91,5	89,0	83,1	73,4	75,9	81,9
25. Fabricación de productos de caucho y plástico	90,4	91,4	88,4	82,2	76,4	86,3	94,3
26. Fabricación de productos minerales no metálicos	65,9	64,7	59,0	50,6	39,1	49,2	53,9
27. Fabricación de metales comunes	83,2	85,3	75,7	69,8	74,6	89,0	92,5
28. Fabricación de productos de metal, excepto maquinaria y equipo	75,2	72,4	61,4	53,5	33,6	43,6	48,9
29. Fabricación de maquinaria y equipo n.c.p.	59,3	68,8	64,9	57,1	50,0	63,3	66,6
31. Fabricación de maquinaria y aparatos electrónicos, motores, equipos y suministros eléctricos	69,5	76,9	66,9	52,8	19,5	28,5	43,0
32. Fabricación de equipos de radio, televisión y comunicaciones	54,2	66,1	56,8	56,6	29,5	63,2	33,8
33. Fabricación de instrumentos médicos, ópticos y de precisión, relojes, etc.	71,4	66,3	63,5	53,0	28,9	36,1	50,6
34. Fabricación de vehículos automotores, remolques y autopartes	48,9	60,8	52,3	37,3	31,7	47,3	51,4
35. Fabricación de equipo de transporte n.c.p.	47,7	66,3	43,5	36,8	28,8	40,7	48,0
36. Fabricación de muebles y colchones e industrias manufactureras n.c.p.	58,2	58,9	57,4	47,7	26,3	26,5	33,3

Nota: se publica la versión desestacionalizada por el método directo. La desestacionalización se realiza utilizando el programa X11-ARIMA versión 2000. Cabe destacar que dadas las características de este método, la serie desestacionalizada puede presentar algunas modificaciones cada vez que un nuevo dato se incorpora a la serie original, principalmente en los últimos años. Los usuarios interesados en conocer más detalladamente las opciones utilizadas en el procesamiento pueden solicitar esta información al INDEC.

Evolución del Índice de Volumen Físico de la Producción, base 1997=100. Datos trimestrales

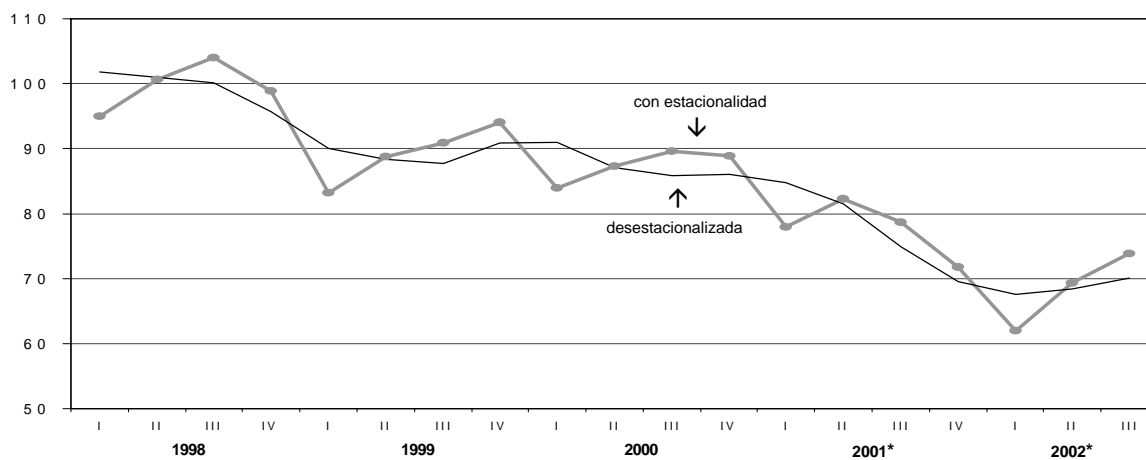

**Cuadro 2.2.3 Índice de Volumen Físico de la Producción
base 1997=100. Años 1997-2001**

Rama	1997	1998	1999	2000	2001*
Nivel general	100,0	99,6	89,2	87,5	77,7
15. Elaboración de alimentos y bebidas	100,0	102,0	100,7	97,2	90,2
16. Elaboración de productos de tabaco	100,0	102,8	109,4	105,9	88,6
17. Fabricación de productos textiles	100,0	88,5	60,1	60,7	48,0
18. Fabricación de prendas de vestir, terminación y teñido de pieles	100,0	88,3	73,6	67,0	65,0
19. Curtido y terminación de cueros, fabricación de artículos de marroquinería, talabartería y calzado y de sus partes	100,0	90,1	82,1	88,1	73,6
20. Producción de madera y fabricación de productos de madera y corcho (excepto muebles), artículos de paja y materiales trenzables	100,0	102,5	90,0	83,3	71,0
21. Fabricación de papel y productos de papel	100,0	101,9	100,7	101,0	91,3
22. Edición e impresión, reproducción de grabaciones	100,0	99,5	90,1	92,8	75,4
23. Fabricación de coque, productos del petróleo y combustible nuclear	100,0	95,7	97,7	98,6	89,4
24. Fabricación de sustancias y productos químicos	100,0	102,8	96,0	96,8	87,8
25. Fabricación de productos de caucho y plástico	100,0	103,4	92,4	92,5	88,1
26. Fabricación de productos minerales no metálicos	100,0	100,4	89,3	74,3	60,0
27. Fabricación de metales comunes	100,0	104,3	80,3	83,3	78,5
28. Fabricación de productos de metal, excepto maquinaria y equipo	100,0	97,2	77,9	76,9	65,6
29. Fabricación de maquinaria y equipo n.c.p.	100,0	96,3	71,8	67,9	62,5
31. Fabricación de maquinaria y aparatos electrónicos, motores, equipos y suministros eléctricos	100,0	103,5	84,7	77,6	66,5
32. Fabricación de equipos de radio, televisión y comunicaciones	100,0	100,8	86,4	78,8	58,4
33. Fabricación de instrumentos médicos, ópticos y de precisión, relojes, etc.	100,0	91,0	84,3	80,6	63,5
34. Fabricación de vehículos automotores, remolques y autopartes	100,0	92,6	64,6	66,4	49,8
35. Fabricación de equipo de transporte n.c.p.	100,0	108,3	85,4	61,3	48,6
36. Fabricación de muebles y colchones e industrias manufactureras n.c.p.	100,0	100,7	80,0	73,7	55,5

Índice de Obreros Ocupados

El Índice de Obreros Ocupados¹ (IOO) expresa la cantidad de obreros ocupados en un trimestre en relación al año base. Comprende al personal con categoría no superior a la de supervisor afectado al proceso productivo del local, ya sea en la elaboración de bienes, control de calidad, acarreo dentro del local, tareas auxiliares a la producción, mantenimiento de equipo de producción, almacenaje y reparación de bienes producidos por el local. Se considera al personal mensualizado o jornalizado, en relación de dependencia. Se excluye a los propietarios, empleadores y socios activos que no perciben sueldo, familiares y otros no

asalariados al personal obrero de agencia, al personal técnico o administrativo, a los trabajadores a domicilio, contratistas y subcontratistas.

Para el cálculo de los índices a nivel Grupo, División y Nivel General se procede de manera similar a lo explicado para el Índice de Volumen Físico.

¹Si bien se mantiene su denominación tradicional, se aclara que en realidad es un índice del personal asalariado (jornalizado o mensualizado), afectado al proceso productivo.

Cuadro 2.3.1 Índice de Obreros Ocupados base 1997=100. Tercer trimestre de 2002

Rama	Tercer trimestre 2002*	Variación %		
		respecto al trimestre anterior	respecto a igual trimestre del año anterior	del acumulado desde enero hasta cada trimestre del mismo año respecto a igual acumulado del año anterior
Nivel general	69,2	- 0,6	- 9,3	- 10,7
15. Elaboración de alimentos y bebidas	81,5	0,4	- 4,0	- 5,7
16. Elaboración de productos de tabaco	81,4	- 31,0	- 7,3	3,1
17. Fabricación de productos textiles	59,7	- 1,6	- 15,0	- 14,9
18. Fabricación de prendas de vestir, terminación y teñido de pieles	51,9	- 2,6	- 20,9	- 18,5
19. Curtido y terminación de cueros, fabricación de artículos de marroquinería, talabartería y calzado y de sus partes	77,4	3,1	- 9,3	- 14,0
20. Producción de madera y fabricación de productos de madera y corcho (excepto muebles), artículos de paja y materiales trenzables	72,3	0,9	- 7,7	- 10,3
21. Fabricación de papel y productos de papel	69,9	0,2	- 5,1	- 5,8
22. Edición e impresión, reproducción de grabaciones	77,0	- 1,8	- 11,6	- 12,0
23. Fabricación de coque, productos del petróleo y combustible nuclear	87,9	- 0,2	0,7	0,4
24. Fabricación de sustancias y productos químicos	80,3	- 0,3	- 5,5	- 5,7
25. Fabricación de productos de caucho y plástico	75,2	0,9	- 5,2	- 8,1
26. Fabricación de productos minerales no metálicos	56,9	- 1,7	- 17,6	- 18,6
27. Fabricación de metales comunes	73,5	--	- 5,9	- 7,8
28. Fabricación de productos de metal, excepto maquinaria y equipo	55,4	0,5	- 12,5	- 18,0
29. Fabricación de maquinaria y equipo n.c.p.	64,1	0,2	- 12,1	- 12,6
31. Fabricación de maquinaria y aparatos electrónicos, motores, equipos y suministros eléctricos	56,6	--	- 15,8	- 17,3
32. Fabricación de equipos de radio, televisión y comunicaciones	46,0	- 3,0	- 30,5	- 30,7
33. Fabricación de instrumentos médicos, ópticos y de precisión, relojes, etc.	63,5	- 1,1	- 13,4	- 10,6
34. Fabricación de vehículos automotores, remolques y autopartes	48,7	- 3,8	- 16,9	- 16,2
35. Fabricación de equipo de transporte n.c.p.	77,6	2,8	- 9,8	- 11,6
36. Fabricación de muebles y colchones e industrias manufactureras n.c.p.	59,5	- 4,7	- 17,7	- 17,1

**Cuadro 2.3.2 Índice de Obreros Ocupados
base 1997=100. Datos trimestrales**

Rama	2001*				2002*		
	I	II	III	IV	I	II	III
Nivel general	79,7	78,3	76,3	72,7	70,5	69,6	69,2
15. Elaboración de alimentos y bebidas	87,4	85,9	84,8	81,0	80,8	81,2	81,5
16. Elaboración de productos de tabaco	85,9	112,0	87,8	56,9	95,1	118,0	81,4
17. Fabricación de productos textiles	70,2	72,5	70,2	66,2	60,9	60,6	59,7
18. Fabricación de prendas de vestir, terminación y teñido de pieles	66,6	66,4	65,5	62,7	56,6	53,3	51,9
19. Curtido y terminación de cueros, fabricación de artículos de marroquinería, talabartería y calzado y de sus partes	89,2	87,2	85,3	76,8	72,7	75,0	77,4
20. Producción de madera y fabricación de productos de madera y corcho (excepto muebles), artículos de paja y materiales trenzables	81,9	81,4	78,3	74,0	72,7	71,6	72,3
21. Fabricación de papel y productos de papel	75,3	74,7	73,7	72,2	71,0	69,8	69,9
22. Edición e impresión, reproducción de grabaciones	92,7	88,3	87,0	84,5	80,6	78,3	77,0
23. Fabricación de coque, productos del petróleo y combustible nuclear	87,6	87,2	87,2	86,5	87,1	88,0	87,9
24. Fabricación de sustancias y productos químicos	86,4	85,6	85,0	83,1	81,5	80,5	80,3
25. Fabricación de productos de caucho y plástico	83,4	81,7	79,3	77,1	75,1	74,5	75,2
26. Fabricación de productos minerales no metálicos	73,4	71,8	69,1	64,3	59,6	57,9	56,9
27. Fabricación de metales comunes	82,0	80,5	78,1	76,3	74,8	73,6	73,5
28. Fabricación de productos de metal, excepto maquinaria y equipo	75,5	67,3	63,3	61,4	58,5	55,1	55,4
29. Fabricación de maquinaria y equipo n.c.p.	74,7	74,0	72,9	69,1	65,6	64,0	64,1
31. Fabricación de maquinaria y aparatos electrónicos, motores, equipos y suministros eléctricos	71,0	69,9	67,2	63,0	58,9	56,6	56,6
32. Fabricación de equipos de radio, televisión y comunicaciones	71,8	73,9	66,2	59,4	53,5	47,4	46,0
33. Fabricación de instrumentos médicos, ópticos y de precisión, relojes, etc.	74,3	70,9	73,2	71,3	67,6	64,2	63,5
34. Fabricación de vehículos automotores, remolques y autopartes	61,9	60,9	58,6	55,6	52,7	50,6	48,7
35. Fabricación de equipo de transporte n.c.p.	84,3	89,2	86,0	81,4	76,4	75,5	77,6
36. Fabricación de muebles y colchones e industrias manufactureras n.c.p.	77,7	75,7	72,3	68,5	65,0	62,5	59,5

Evolución del Índice de Obreros Ocupados, base 1997=100. Datos trimestrales

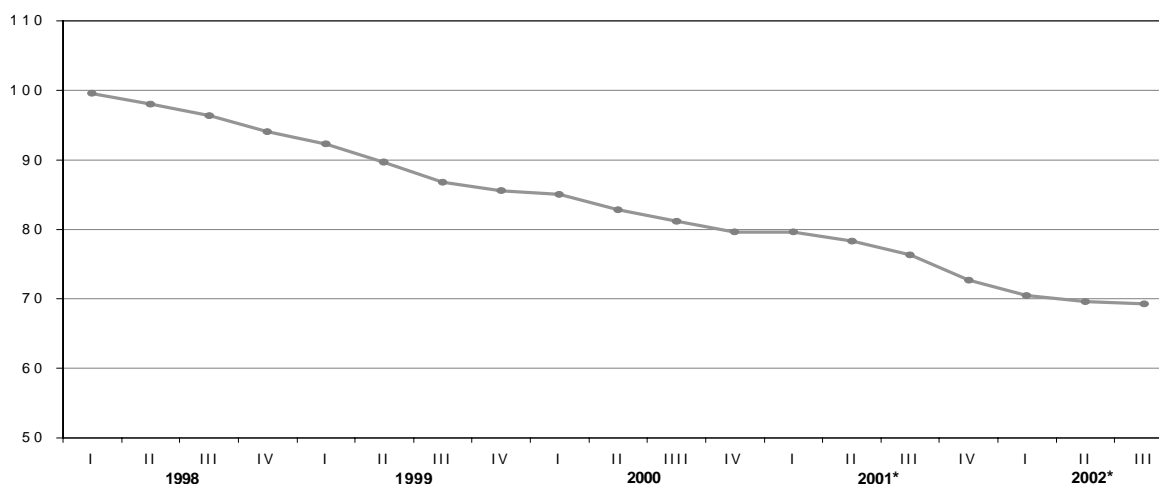

**Cuadro 2.3.3 Índice de Obreros Ocupados
base 1997=100. Años 1997-2001**

Rama	1997	1998	1999	2000	2001*
Nivel general	100,0	97,0	88,5	82,1	76,7
15. Elaboración de alimentos y bebidas	100,0	96,9	93,4	88,5	84,8
16. Elaboración de productos de tabaco	100,0	86,4	77,4	76,8	85,6
17. Fabricación de productos textiles	100,0	90,3	77,5	72,4	69,8
18. Fabricación de prendas de vestir, terminación y teñido de pieles	100,0	93,9	81,6	73,5	65,3
19. Curtido y terminación de cueros, fabricación de artículos de marroquinería, talabartería y calzado y de sus partes	100,0	97,0	93,3	91,0	84,6
20. Producción de madera y fabricación de productos de madera y corcho (excepto muebles), artículos de paja y materiales trenzables	100,0	100,7	95,1	84,2	78,9
21. Fabricación de papel y productos de papel	100,0	88,7	80,6	77,0	74,0
22. Edición e impresión, reproducción de grabaciones	100,0	102,9	99,2	93,9	88,1
23. Fabricación de coque, productos del petróleo y combustible nuclear	100,0	99,7	96,1	88,7	87,1
24. Fabricación de sustancias y productos químicos	100,0	98,2	92,6	89,1	85,0
25. Fabricación de productos de caucho y plástico	100,0	99,1	90,1	84,6	80,4
26. Fabricación de productos minerales no metálicos	100,0	94,8	85,5	77,7	69,7
27. Fabricación de metales comunes	100,0	97,6	89,1	83,7	79,2
28. Fabricación de productos de metal, excepto maquinaria y equipo	100,0	96,5	83,1	77,2	66,9
29. Fabricación de maquinaria y equipo n.c.p.	100,0	102,4	93,8	80,3	72,7
31. Fabricación de maquinaria y aparatos electrónicos, motores, equipos y suministros eléctricos	100,0	97,1	83,1	72,8	67,8
32. Fabricación de equipos de radio, televisión y comunicaciones	100,0	99,5	88,5	80,5	67,8
33. Fabricación de instrumentos médicos, ópticos y de precisión, relojes, etc.	100,0	96,0	92,7	75,1	72,4
34. Fabricación de vehículos automotores, remolques y autopartes	100,0	99,5	77,0	67,0	59,3
35. Fabricación de equipo de transporte n.c.p.	100,0	100,4	97,9	89,7	85,2
36. Fabricación de muebles y colchones e industrias manufactureras n.c.p.	100,0	99,8	90,9	82,4	73,5

Índice de Horas Trabajadas

El Índice de Horas Trabajadas (IHT) expresa la cantidad de horas trabajadas en un trimestre, por el personal especificado en el punto anterior, con relación a las horas trabajadas en el año base. Comprende las horas normales y extras.

Los índices representativos de los niveles de agregación superior y del Nivel General de la Industria, se obtienen promediando los índices de las ramas de actividad intervinientes, ponderados por las horas trabajadas de las mismas en el período base.

Cuadro 2.4.1 Índice de Horas Trabajadas base 1997=100. Tercer trimestre de 2002

Rama	Tercer trimestre 2002*	Variación %		
		respecto al trimestre anterior	respecto a igual trimestre del año anterior	del acumulado desde enero hasta cada trimestre del mismo año respecto a igual acumulado del año anterior
Nivel general	66,3	4,0	- 8,6	- 15,1
15. Elaboración de alimentos y bebidas	80,1	2,8	- 3,6	- 7,1
16. Elaboración de productos de tabaco	79,7	- 30,8	7,5	10,5
17. Fabricación de productos textiles	55,1	7,6	- 14,5	- 24,8
18. Fabricación de prendas de vestir, terminación y teñido de pieles	48,4	10,5	- 30,7	- 37,4
19. Curtido y terminación de cueros, fabricación de artículos de marroquinería, talabartería y calzado y de sus partes	72,8	10,4	4,9	- 13,3
20. Producción de madera y fabricación de productos de madera y corcho (excepto muebles), artículos de paja y materiales trenzables	71,4	10,9	- 4,3	- 15,4
21. Fabricación de papel y productos de papel	67,1	2,1	- 5,4	- 9,0
22. Edición e impresión, reproducción de grabaciones	69,6	- 2,0	- 14,5	- 14,5
23. Fabricación de coque, productos del petróleo y combustible nuclear	90,9	- -	0,9	- 0,8
24. Fabricación de sustancias y productos químicos	78,2	0,7	- 6,5	- 8,8
25. Fabricación de productos de caucho y plástico	73,5	5,0	- 4,2	- 12,1
26. Fabricación de productos minerales no metálicos	53,1	6,3	- 15,9	- 24,2
27. Fabricación de metales comunes	74,8	2,7	- 3,0	- 9,3
28. Fabricación de productos de metal, excepto maquinaria y equipo	50,1	11,0	- 12,1	- 26,4
29. Fabricación de maquinaria y equipo n.c.p.	61,0	7,1	- 13,4	- 18,8
31. Fabricación de maquinaria y aparatos electrónicos, motores, equipos y suministros eléctricos	50,6	5,3	- 18,7	- 25,8
32. Fabricación de equipos de radio, televisión y comunicaciones	36,1	3,6	- 39,2	- 46,2
33. Fabricación de instrumentos médicos, ópticos y de precisión, relojes, etc.	64,1	3,3	- 14,4	- 13,9
34. Fabricación de vehículos automotores, remolques y autopartes	43,8	4,1	- 10,7	- 24,0
35. Fabricación de equipo de transporte n.c.p.	69,0	3,9	- 13,9	- 20,9
36. Fabricación de muebles y colchones e industrias manufactureras n.c.p.	53,3	4,2	- 24,5	- 31,3

**Cuadro 2.4.2 Índice de Horas Trabajadas
base 1997=100. Datos trimestrales**

Rama	2001*				2002*		
	I	II	III	IV	I	II	III
Nivel general	70,9	74,7	72,5	65,5	55,1	63,7	66,3
15. Elaboración de alimentos y bebidas	81,3	82,2	83,1	76,5	71,1	78,0	80,1
16. Elaboración de productos de tabaco	79,7	101,9	74,2	53,0	87,6	115,2	79,7
17. Fabricación de productos textiles	59,6	68,3	64,4	52,0	38,4	51,2	55,1
18. Fabricación de prendas de vestir, terminación y teñido de pieles	66,7	70,9	69,8	61,4	37,7	43,8	48,4
19. Curtido y terminación de cueros, fabricación de artículos de marroquinería, talabartería y calzado y de sus partes	71,6	75,5	69,4	62,0	49,0	65,9	72,8
20. Producción de madera y fabricación de productos de madera y corcho (excepto muebles), artículos de paja y materiales trenzables	70,3	77,4	74,6	62,4	52,3	64,4	71,4
21. Fabricación de papel y productos de papel	68,9	71,6	70,9	67,0	59,7	65,7	67,1
22. Edición e impresión, reproducción de grabaciones	82,8	80,6	81,4	79,0	68,8	71,0	69,6
23. Fabricación de coque, productos del petróleo y combustible nuclear	84,7	91,0	90,1	87,8	81,8	90,9	90,9
24. Fabricación de sustancias y productos químicos	78,0	83,5	83,7	78,2	67,9	77,6	78,2
25. Fabricación de productos de caucho y plástico	75,0	79,6	76,7	71,0	59,6	70,0	73,5
26. Fabricación de productos minerales no metálicos	63,0	64,8	63,1	54,5	41,7	50,0	53,1
27. Fabricación de metales comunes	73,1	80,4	77,2	71,1	61,4	72,9	74,8
28. Fabricación de productos de metal, excepto maquinaria y equipo	65,8	61,4	57,0	52,1	40,3	45,1	50,1
29. Fabricación de maquinaria y equipo n.c.p.	64,1	70,9	70,4	63,5	48,9	56,9	61,0
31. Fabricación de maquinaria y aparatos electrónicos, motores, equipos y suministros eléctricos	61,1	67,2	62,2	55,8	42,8	48,0	50,6
32. Fabricación de equipos de radio, televisión y comunicaciones	61,1	68,7	59,3	49,8	30,9	34,8	36,1
33. Fabricación de instrumentos médicos, ópticos y de precisión, relojes, etc.	67,2	71,7	74,8	70,4	58,0	62,0	64,1
34. Fabricación de vehículos automotores, remolques y autopartes	47,8	57,6	49,0	41,0	31,6	42,1	43,8
35. Fabricación de equipo de transporte n.c.p.	74,6	88,5	80,1	74,6	57,1	66,4	69,0
36. Fabricación de muebles y colchones e industrias manufactureras n.c.p.	70,7	73,7	70,6	64,2	43,2	51,2	53,3

Evolución del Índice de Horas Trabajadas, base 1997=100. Datos trimestrales

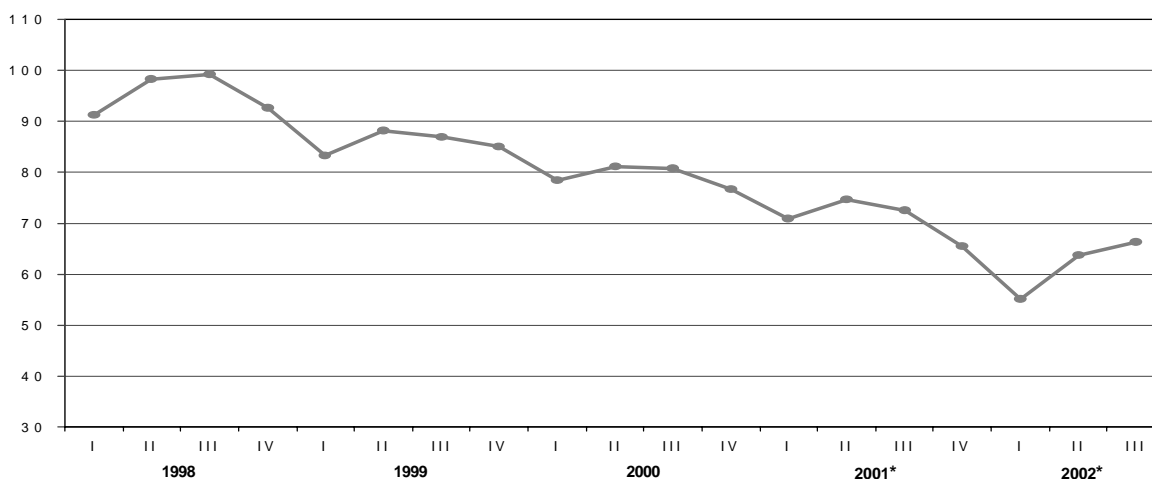

**Cuadro 2.4.3 Índice de Horas Trabajadas
base 1997=100. Años 1997-2001**

Rama	1997	1998	1999	2000	2001*
Nivel general	100,0	95,3	85,8	79,2	70,9
15. Elaboración de alimentos y bebidas	100,0	96,2	92,9	86,7	80,8
16. Elaboración de productos de tabaco	100,0	85,3	76,2	73,3	77,2
17. Fabricación de productos textiles	100,0	87,7	73,8	68,5	61,1
18. Fabricación de prendas de vestir, terminación y teñido de pieles	100,0	93,0	80,3	74,7	67,2
19. Curtido y terminación de cueros, fabricación de artículos de marroquinería, talabartería y calzado y de sus partes	100,0	92,3	87,5	85,8	69,6
20. Producción de madera y fabricación de productos de madera y corcho (excepto muebles), artículos de paja y materiales trenzables	100,0	103,4	95,4	82,7	71,2
21. Fabricación de papel y productos de papel	100,0	86,8	80,3	74,1	69,6
22. Edición e impresión, reproducción de grabaciones	100,0	100,7	94,4	87,9	81,0
23. Fabricación de coque, productos del petróleo y combustible nuclear	100,0	101,3	98,0	89,0	88,4
24. Fabricación de sustancias y productos químicos	99,6	97,3	91,2	86,8	80,8
25. Fabricación de productos de caucho y plástico	100,0	97,7	88,2	82,9	75,6
26. Fabricación de productos minerales no metálicos	100,0	93,9	82,2	72,1	61,4
27. Fabricación de metales comunes	100,0	96,3	85,3	80,8	75,4
28. Fabricación de productos de metal, excepto maquinaria y equipo	100,0	94,0	77,9	73,3	59,1
29. Fabricación de maquinaria y equipo n.c.p.	100,0	100,7	90,1	77,1	67,2
31. Fabricación de maquinaria y aparatos electrónicos, motores, equipos y suministros eléctricos	100,0	97,7	81,2	70,7	61,6
32. Fabricación de equipos de radio, televisión y comunicaciones	100,0	94,2	82,2	75,4	59,7
33. Fabricación de instrumentos médicos, ópticos y de precisión, relojes, etc.	100,0	97,1	93,2	75,3	71,0
34. Fabricación de vehículos automotores, remolques y autopartes	100,0	94,1	68,1	62,6	48,9
35. Fabricación de equipo de transporte n.c.p.	100,0	97,8	91,0	81,8	79,4
36. Fabricación de muebles y colchones e industrias manufactureras n.c.p.	100,0	99,6	89,7	78,8	69,8

Índice del Salario por Obrero

El Índice del Salario por Obrero (ISO) expresa la evolución del salario por obrero en el trimestre, en relación al del año base. Se refiere al salario devengado por el personal especificado en el Índice de Obreros Ocupados.

Comprende los conceptos de salarios por horas trabajadas normales y extras, por feriados no trabajados y pagados, premios y bonificaciones de convenio y fuera de convenio (habituales o especiales), vacaciones, licencias por enfermedad y accidentes de trabajo, montos pagados correspondientes a meses anteriores, etc.

No incluye aguinaldo ni indemnizaciones por despido. Asimismo, se consideran las retribuciones brutas, es decir sin deducir aportes jubilatorios, por obra social, etc. y no se incluyen las contribuciones patronales; tampoco se consideran los pagos por asignaciones familiares.

Los índices representativos de los niveles de agregación superior y del Nivel General de la Industria, se obtienen promediando los índices de las ramas mínimas de actividad intervinientes, ponderados por los obreros ocupados de las mismas en el año base.

Cuadro 2.5.1 Índice de Salario por Obrero base 1997=100. Tercer trimestre de 2002

Rama	Tercer trimestre 2002*	Variación %		
		respecto al trimestre anterior	respecto a igual trimestre del año anterior	del acumulado desde enero hasta cada trimestre del mismo año respecto a igual acumulado del año anterior
Nivel general	101,8	8,6	7,1	- 2,6
15. Elaboración de alimentos y bebidas	107,5	6,5	9,5	2,5
16. Elaboración de productos de tabaco	92,9	27,5	20,8	1,5
17. Fabricación de productos textiles	91,9	12,8	5,8	- 9,0
18. Fabricación de prendas de vestir, terminación y teñido de pieles	99,0	26,5	5,7	- 12,7
19. Curtido y terminación de cueros, fabricación de artículos de marroquinería, talabartería y calzado y de sus partes	89,8	6,7	12,4	0,6
20. Producción de madera y fabricación de productos de madera y corcho (excepto muebles), artículos de paja y materiales trenzables	99,6	10,0	9,0	- 3,6
21. Fabricación de papel y productos de papel	96,7	2,9	5,5	- 0,1
22. Edición e impresión, reproducción de grabaciones	90,7	- 1,4	- 4,3	- 3,1
23. Fabricación de coque, productos del petróleo y combustible nuclear	118,0	5,0	13,5	4,7
24. Fabricación de sustancias y productos químicos	105,5	3,1	8,0	- 0,2
25. Fabricación de productos de caucho y plástico	100,5	9,5	8,8	- 0,9
26. Fabricación de productos minerales no metálicos	102,1	12,7	8,5	- 4,6
27. Fabricación de metales comunes	110,5	8,8	6,9	- 0,7
28. Fabricación de productos de metal, excepto maquinaria y equipo	102,3	10,8	2,5	- 7,3
29. Fabricación de maquinaria y equipo n.c.p.	105,6	10,9	7,9	- 2,0
31. Fabricación de maquinaria y aparatos electrónicos, motores, equipos y suministros eléctricos	102,3	3,7	3,5	- 5,0
32. Fabricación de equipos de radio, televisión y comunicaciones	87,7	0,9	- 12,9	- 15,2
33. Fabricación de instrumentos médicos, ópticos y de precisión, relojes, etc.	108,4	15,0	9,3	- 4,1
34. Fabricación de vehículos automotores, remolques y autopartes	102,8	11,0	11,9	- 4,6
35. Fabricación de equipo de transporte n.c.p.	91,0	3,7	- 6,8	- 10,6
36. Fabricación de muebles y colchones e industrias manufactureras n.c.p.	93,0	15,0	- 3,7	- 13,5

**Cuadro 2.5.2 Índice de Salario por Obrero
base 1997=100. Datos trimestrales**

Rama	2001*				2002*		
	I	II	III	IV	I	II	III
Nivel general	99,9	97,6	95,0	97,7	89,4	93,7	101,8
15. Elaboración de alimentos y bebidas	100,3	99,0	98,2	101,8	96,3	101,0	107,5
16. Elaboración de productos de tabaco	88,7	74,5	76,9	101,1	78,0	72,9	92,9
17. Fabricación de productos textiles	91,3	90,1	86,9	84,5	70,7	81,5	91,9
18. Fabricación de prendas de vestir, terminación y teñido de pieles	97,6	96,2	93,7	91,4	73,6	78,3	99,0
19. Curtido y terminación de cueros, fabricación de artículos de marroquinería, talabartería y calzado y de sus partes	87,2	82,8	79,9	80,0	77,3	84,2	89,8
20. Producción de madera y fabricación de productos de madera y corcho (excepto muebles), artículos de paja y materiales trenzables	98,2	94,5	91,3	88,5	83,8	90,5	99,6
21. Fabricación de papel y productos de papel	95,8	92,9	91,6	93,1	89,4	93,9	96,7
22. Edición e impresión, reproducción de grabaciones	95,6	94,2	94,8	100,8	92,9	92,1	90,7
23. Fabricación de coque, productos del petróleo y combustible nuclear	113,9	109,2	104,0	110,9	112,2	112,3	118,0
24. Fabricación de sustancias y productos químicos	106,1	101,9	97,7	101,1	97,1	102,4	105,5
25. Fabricación de productos de caucho y plástico	96,9	94,8	92,4	93,5	89,3	91,8	100,5
26. Fabricación de productos minerales no metálicos	100,6	96,4	94,0	93,4	84,9	90,5	102,1
27. Fabricación de metales comunes	110,4	104,2	103,4	107,6	103,8	101,6	110,5
28. Fabricación de productos de metal, excepto maquinaria y equipo	103,9	102,2	99,8	101,0	88,9	92,3	102,3
29. Fabricación de maquinaria y equipo n.c.p.	98,7	100,5	97,8	102,7	90,3	95,2	105,6
31. Fabricación de maquinaria y aparatos electrónicos, motores, equipos y suministros eléctricos	107,2	105,0	98,8	102,3	94,6	98,6	102,3
32. Fabricación de equipos de radio, televisión y comunicaciones	101,4	102,3	100,7	101,7	83,3	87,0	87,7
33. Fabricación de instrumentos médicos, ópticos y de precisión, relojes, etc.	105,6	107,0	99,2	96,3	96,3	94,3	108,4
34. Fabricación de vehículos automotores, remolques y autopartes	104,0	100,8	91,9	102,0	87,5	92,6	102,8
35. Fabricación de equipo de transporte n.c.p.	104,0	100,9	97,6	95,8	91,7	87,7	91,0
36. Fabricación de muebles y colchones e industrias manufactureras n.c.p.	102,3	97,9	96,6	98,2	82,8	80,9	93,0

Evolución del Índice de Salario por Obrero, base 1997=100. Datos trimestrales

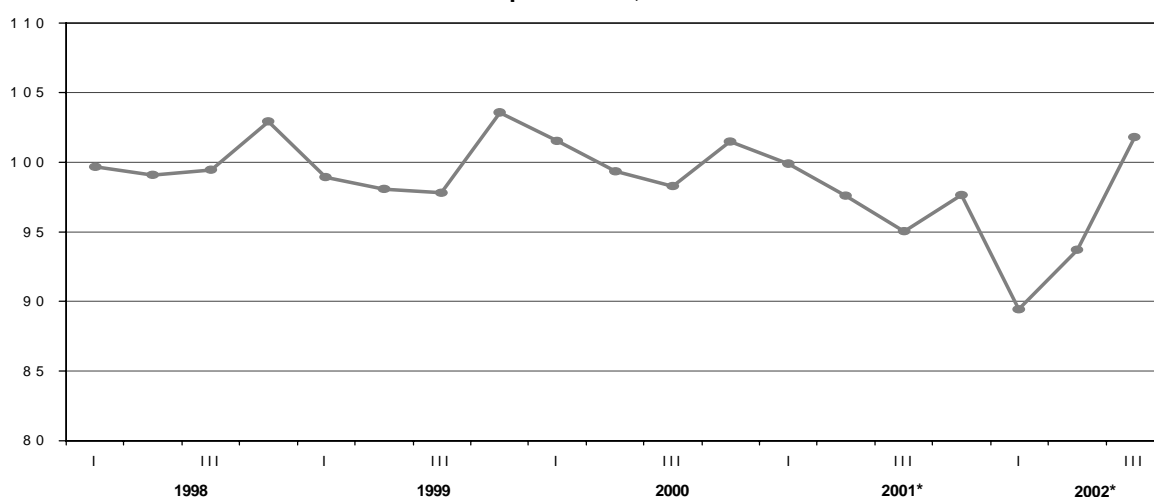

**Cuadro 2.5.3 Índice de Salario por Obrero
base 1997=100. Años 1997-2001**

Rama	1997	1998	1999	2000	2001*
Nivel general	100,0	100,3	99,6	100,1	97,5
15. Elaboración de alimentos y bebidas	100,0	102,3	102,8	102,4	99,8
16. Elaboración de productos de tabaco	100,0	103,3	104,4	95,1	85,3
17. Fabricación de productos textiles	100,0	97,9	96,9	96,4	88,2
18. Fabricación de prendas de vestir, terminación y teñido de pieles	100,0	96,8	94,6	95,6	94,7
19. Curtido y terminación de cueros, fabricación de artículos de marroquinería, talabartería y calzado y de sus partes	100,0	94,8	93,8	92,2	82,5
20. Producción de madera y fabricación de productos de madera y corcho (excepto muebles), artículos de paja y materiales trenzables	100,0	102,3	100,2	99,1	93,1
21. Fabricación de papel y productos de papel	100,0	93,7	95,1	95,2	93,4
22. Edición e impresión, reproducción de grabaciones	100,0	97,1	94,2	96,1	96,3
23. Fabricación de coque, productos del petróleo y combustible nuclear	100,0	101,5	105,1	108,3	109,5
24. Fabricación de sustancias y productos químicos	100,0	102,0	102,5	103,1	101,7
25. Fabricación de productos de caucho y plástico	100,0	101,4	99,8	99,6	94,4
26. Fabricación de productos minerales no metálicos	100,0	101,2	103,4	98,3	96,1
27. Fabricación de metales comunes	100,0	101,6	98,5	102,7	106,4
28. Fabricación de productos de metal, excepto maquinaria y equipo	100,0	99,9	96,8	101,1	101,7
29. Fabricación de maquinaria y equipo n.c.p.	100,0	101,4	99,4	100,5	99,9
31. Fabricación de maquinaria y aparatos electrónicos, motores, equipos y suministros eléctricos	100,0	106,3	106,7	105,5	103,3
32. Fabricación de equipos de radio, televisión y comunicaciones	100,0	102,6	102,4	111,0	101,5
33. Fabricación de instrumentos médicos, ópticos y de precisión, relojes, etc.	100,0	104,4	103,3	106,9	102,0
34. Fabricación de vehículos automotores, remolques y autopartes	100,0	96,3	94,9	101,3	99,7
35. Fabricación de equipo de transporte n.c.p.	100,0	100,8	100,3	100,5	99,6
36. Fabricación de muebles y colchones e industrias manufactureras n.c.p.	100,0	103,3	102,6	100,1	98,7

Comercio y Servicios

Servicios Públicos

1.1	Indicador Sintético de los Servicios Públicos	33
1.2	Generación neta de energía eléctrica	34
1.3	Producción de gas natural	35
1.4	Agua entregada a la red por la empresa Aguas Argentinas SA	36
1.5.1	Pasajeros transportados en el servicio ferroviario urbano	37
1.5.2	Pasajeros transportados en el servicio ferroviario urbano por empresa	37
1.5.3	Pasajeros transportados en el servicio ferroviario interurbano	38
1.5.4	Pasajeros transportados en el servicio ferroviario interurbano	38
1.5.5	Pasajeros transportados en el servicio de subterráneos por Metrovías SA	39
1.5.6	Pasajeros transportados en el servicio común del transporte automotor	40
1.5.7	Resumen de pasajeros transportados en medios de transporte urbano	41
1.5.8	Pasajeros transportados en el servicio de aeronavegación comercial	42
1.6.1	Carga transportada en el servicio ferroviario	44
1.6.2	Carga transportada en el servicio de aeronavegación comercial	45
1.7.1	Vehículos pasantes por puestos de peaje en rutas nacionales	47
1.7.2	Vehículos pasantes por puestos de peaje en rutas de la provincia de Buenos Aires	49
1.7.3	Peaje en accesos a la ciudad de Buenos Aires. Vehículos pasantes	51
1.7.4	Peaje en accesos a la Ciudad de Córdoba. Vehículos pasantes	53
1.8.1	Líneas instaladas, líneas en servicio y teléfonos públicos del servicio telefónico básico	55
1.8.2	Llamadas nacionales del servicio telefónico básico, según tipo de llamada	56
1.8.3	Llamadas internacionales y minutos tasados del servicio telefónico básico	57
1.8.4	Teléfonos en servicio y llamadas del sistema de telefonía celular móvil	58
1.9.1	Sistema postal argentino. Ingresos por servicios prestados	59
1.9.2	Sistema postal argentino. Cantidad de envíos postales	59

Otros servicios

2.1.1	Servicio de radiomensaje. Abonados al sistema por tipo de servicio	60
2.1.2	Servicio de radiomensaje. Mensajes emitidos y facturación	60
2.2.1	Televisión por cable. Abonados al servicio por jurisdicción	61
2.2.2	Televisión por cable. Ingresos de las empresas por tipo de facturación y facturación por abonado	61
2.2.3	Televisión por cable. Personal ocupado por tipo de función	62
2.2.4	Televisión por cable. Cantidad de señales promedio según género y origen	62
2.2.5	Televisión por cable. Tamaño de las empresas según cantidad de abonados	62

Comercio

3.1.1	Centros de compras. Ventas a precios promedio de 1997	63
3.1.2	Centros de compras. Ventas totales a precios corrientes	64
3.1.3	Centros de compras. Cantidad de locales activos, área bruta locativa, ventas por local y por metro cuadrado, y espectadores de cine	65
3.1.4	Centros de compras. Ventas por rubro, según jurisdicción	66
3.2.1	Supermercados. Ventas a precios promedio de 1997	68
3.2.2	Supermercados. Ventas a precios corrientes	68
3.2.3	Supermercados. Ventas totales, ventas por metro cuadrado y ventas por operación, según jurisdicción	69
3.2.4	Supermercados. Cantidad de cadenas relevadas, bocas de expendio, personal ocupado asalariado, y sueldos y salarios brutos por categoría	73
3.2.5	Supermercados. Ventas por grupos de artículos, según jurisdicción	74

Servicios públicos

El área de los servicios públicos reviste particular importancia dada la participación que tienen en la producción nacional y su reconocida influencia en la vida de la población.

A partir de la reforma del Estado, con la provisión de los servicios públicos a cargo del sector privado, el INDEC asumió la tarea de actualizar el marco metodológico, coordinar el relevamiento de la información de estos sectores y difundirla a la comunidad. Cabe destacar la colaboración que brindan los entes reguladores y otros organismos públicos, así como las empresas prestadoras de los servicios.

El **Indicador Sintético de Servicios Públicos (ISSP)** expresa la evolución del consumo global de los servicios públicos mediante un indicador que sintetiza el comportamiento de las series estadísticas que sobre el tema dispone el INDEC. Para el cálculo del indicador se elaboraron índices de volumen físico de la producción, base 1993=100, a partir de la información de las cantidades mensuales producidas de cada actividad. Estos índices permitieron extrapolar los valores de producción de 1993, considerados como indicadores del consumo de cada servicio. Así se obtuvieron los montos correspondientes expresados a precios constantes del año base. La agregación de los valores de producción de las distintas actividades permitió obtener un índice de volumen físico para el total de los servicios públicos.

En el transcurso de los años, se han producido cambios en la estructura de precios relativos de estas actividades. En general, se observa una correlación entre la evolución de los volúmenes producidos y el comportamiento de sus precios relativos.

Los sectores más dinámicos, cuya producción crece comparativamente más que el resto, presentan usualmente una disminución de los precios relativos de sus productos. Por lo tanto, cuanto más lejana es la base de ponderación de un índice de volumen agregado, mayor será el efecto relativo del comportamiento de los sectores dinámicos. Este fenómeno -conocido en el campo de las estadísticas económicas como el problema de la agregación- se manifiesta en una sobrevaloración de las tasas de crecimiento de los índices de volumen a medida que envejece el año base. Por las razones expuestas, junto con un mejoramiento en la cobertura de los servicios incluidos, se actualizó el año base del ISSP a 1996. Se recalculó la evolución con base 1996 desde enero de ese año y se mantuvo para el período 1993-95 la serie base 1993.

Las series empleadas en el cálculo del ISSP describen el comportamiento de las actividades a nivel nacional; en los casos de distribución de agua potable y transporte automotor de pasajeros sólo se cuenta con información sobre el Gran Buenos Aires.

A partir de diciembre de 2000, se realiza el ajuste estacional por el método directo del ISSP, utilizando la versión 2000 del programa X11-ARIMA. También se presenta la Tendencia como un nuevo indicador de coyuntura, que se obtiene como un suavizado especial de la serie desestacionalizada y refleja los ciclos económicos y la tendencia de la serie.

Los usuarios interesados en conocer especialmente el modelo y las opciones utilizadas en el procesamiento pueden solicitar la información al INDEC.

Nota: los datos presentados en este capítulo son provisorios. La información se recopila y actualiza permanentemente y puede ser modificada de acuerdo a nuevos datos suministrados por las instituciones informantes. Por lo tanto, se omite en los cuadros el signo convencional * correspondiente al carácter de provisorio.

Ponderaciones de las distintas actividades incluidas en el Indicador Sintético de los Servicios Públicos, base 1996=100

Actividad	Ponderación en %
Distribución de electricidad	29,9
Distribución de gas natural	13,2
Distribución de agua potable	1,3
Transporte urbano de pasajeros en ferrocarriles	1,3
Transporte interurbano de pasajeros en ferrocarriles	0,2
Transporte de carga en ferrocarriles	1,4
Transporte de pasajeros en subterráneos	0,6
Transporte metropolitano de pasajeros en ómnibus	6,5
Transporte de pasajeros en aeronavegación de cabotaje	3,2
Transporte de carga en aeronavegación de cabotaje	0,2
Transporte de pasajeros en aeronavegación internacional	3,6
Transporte de carga en aeronavegación internacional	0,4
Peaje en rutas nacionales	1,5
Peaje en rutas de la provincia de Buenos Aires	0,2
Peaje en accesos a la ciudad de Buenos Aires	0,3
Servicio telefónico básico nacional	28,2
Servicio telefónico internacional	4,0
Servicio de telefonía celular móvil	4,0
Total	100,0

**Cuadro 1.1 Indicador Sintético de Servicios Públicos,
base 1996=100. Variaciones porcentuales**

Período	Variación %					
	respecto al mes anterior			respecto a igual mes del año anterior		
	Original	Desestacionalizada	Tendencia	Original	Desestacionalizada	Tendencia
2001 Nov	-2,4	-1,4	-1,1	-6,9	-7,0	-10,1
Dic	0,8	-4,7	-1,0	-12,7	-12,7	-11,1
2002 Ene	-4,7	0,2	-0,7	-12,5	-12,5	-11,7
Feb	-7,9	-1,1	-0,5	-13,3	-13,4	-11,9
Mar	10,1	1,3	-0,2	-12,1	-10,7	-11,7
Abr	-3,7	-0,8	-0,2	-9,5	-10,7	-11,1
May	5,0	0,7	-0,1	-9,4	-9,5	-10,2
Jun	-4,0	-1,3	--	-9,6	-9,5	-9,1
Jul	8,7	2,7	--	-5,6	-5,8	-7,7
Ago	-5,1	-2,5	0,1	-6,8	-6,7	-6,3
Sep	-2,9	0,7	0,1	-4,4	-4,4	-4,9
Oct	1,5	-0,2	--	-6,2	-6,3	-3,6
Nov	-0,9	0,2	--	-4,7	-4,8	-2,5

Indicador Sintético de Servicios Públicos. Base 1996=100. Series original y tendencia

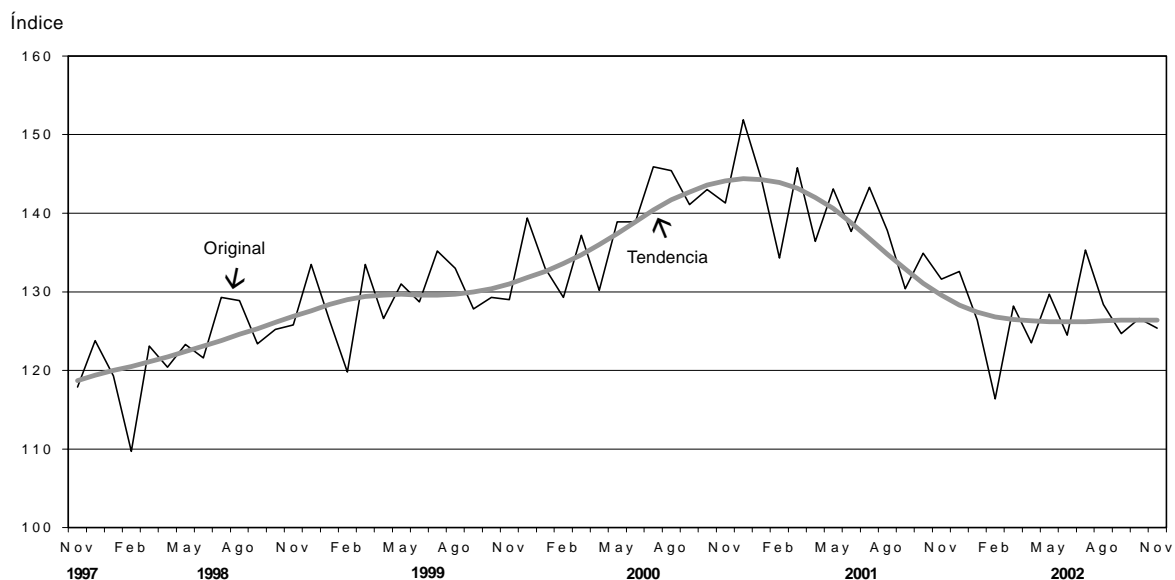

Cuadro 1.2 Generación neta de energía eléctrica

Período	Total en GWh	Variación %		
		respecto al período anterior	respecto a igual período del año anterior	del acumulado desde enero hasta cada mes del mismo año respecto a igual acumulado del año anterior
2000	82.740	9,5	///	///
2001	84.534	2,2	///	///
2001 Nov	6.672	6,6	4,6	3,5
Dic	6.901	3,4	- 10,5	2,2
2002 Ene	7.301	5,8	- 0,9	- 0,9
Feb	6.222	- 14,8	- 7,5	- 4,1
Mar	6.799	9,3	- 8,5	- 5,6
Abr	6.048	- 11,1	- 10,3	- 6,7
May	6.342	4,9	- 15,0	- 8,5
Jun	6.682	5,4	- 10,0	- 8,7
Jul	6.905	3,3	- 4,4	- 8,1
Ago	6.515	- 5,7	- 10,5	- 8,4
Sep	6.136	- 5,8	- 12,8	- 8,9
Oct	6.345	3,4	1,3	- 8,0
Nov	6.384	0,6	- 4,3	- 7,7

Nota: comprende la producción neta de las centrales de generación despachadas por CAMMESA. También se incluye el saldo de los autogeneradores y cogeneradores del Mercado Eléctrico Mayorista (MEM) y del Mercado Eléctrico Mayorista del Sistema Patagónico (MEMSP). Se incluye la importación proveniente de Yaciretá. Se incluye, también la generación neta destinada a satisfacer los contratos de exportación a Uruguay y Brasil, iniciados en febrero y marzo de 2000 respectivamente.

Fuente: Secretaría de Energía. Dirección Nacional de Prospectiva

Generación neta de energía eléctrica

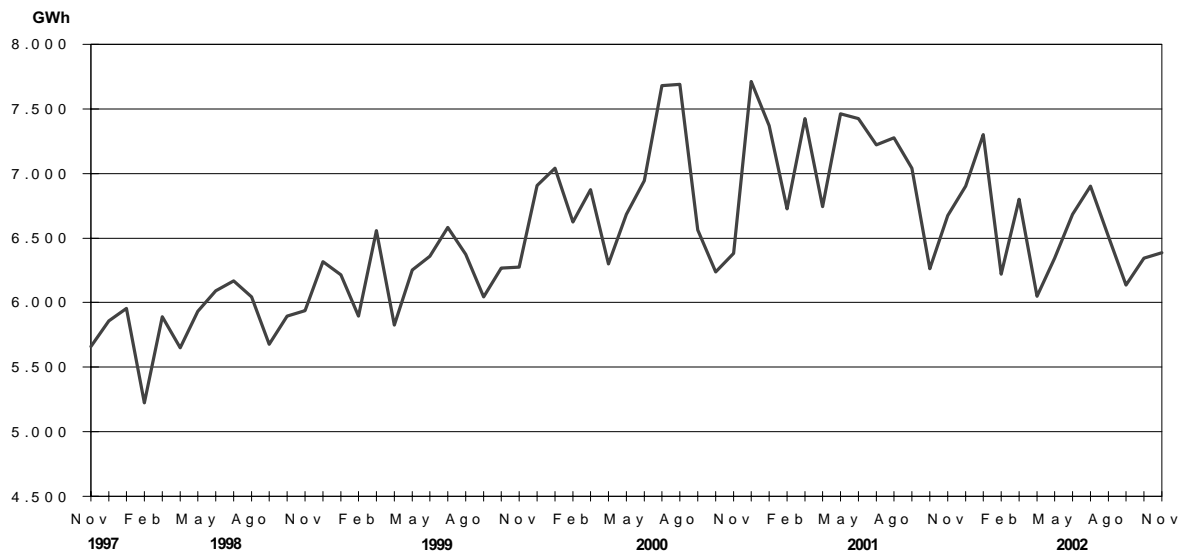

Cuadro 1.3 Producción de gas natural

Período	Millones de m ³	Variación %		
		respecto al período anterior	respecto a igual período del año anterior	del acumulado desde enero hasta cada mes del mismo año respecto a igual acumulado del año anterior
2000	44.870	5,8	///	///
2001	45.916	2,3	///	///
2001 Nov	3.441	-5,1	6,3	2,4
Dic	3.646	6,0	1,9	2,3
2002 Ene	3.616	-0,8	4,7	4,7
Feb	3.306	-8,6	3,4	4,1
Mar	3.704	12,0	-2,7	1,6
Abr	3.677	-0,7	-2,6	0,5
May	4.130	12,3	-5,0	-0,8
Jun	4.329	4,8	4,5	0,2
Jul	4.608	6,4	4,6	0,9
Ago	4.289	-6,9	5,5	1,5
Sep	3.938	-8,2	-1,8	1,1
Oct	3.518	-10,7	-3,0	0,7
Nov	3.400	-3,4	-1,2	0,6

Fuente: Secretaría de Energía. Dirección Nacional de Recursos Hidrocarboníferos y Combustibles

Producción de gas natural

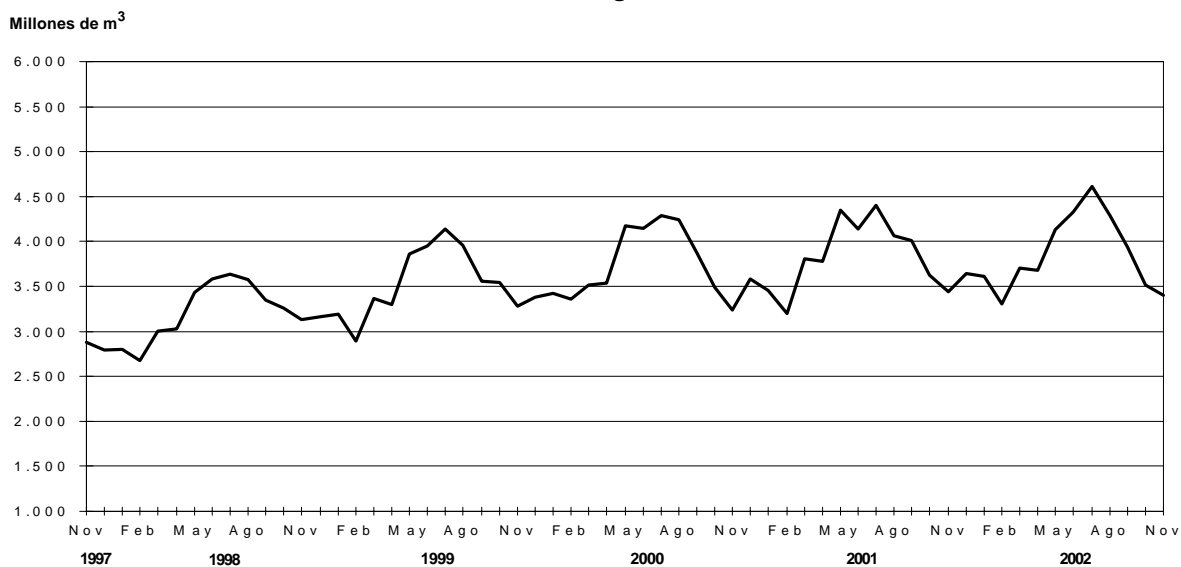

**Cuadro 1.4 Agua entregada a la red
por la empresa Aguas Argentinas SA**

Período	Miles de m ³	Variación %		
		respecto al período anterior	respecto a igual período del año anterior	del acumulado desde enero hasta cada mes del mismo año respecto a igual acumulado del año anterior
2000	1.433.315	2,0	///	///
2001	1.463.172	--	///	///
2001 Nov	121.971	- 0,8	1,8	--
Dic	131.329	7,7	0,5	--
2002 Ene	135.027	2,8	2,0	2,0
Feb	123.236	- 8,7	2,4	2,2
Mar	129.800	5,3	- 1,8	0,8
Abr	124.093	- 4,4	- 0,7	0,4
May	125.321	1,0	- 0,5	0,2
Jun	118.520	- 5,4	- 1,4	--
Jul	120.462	1,6	0,2	--
Ago	121.182	0,6	0,6	0,1
Sep	117.232	- 3,3	- 2,1	- 0,1
Oct	123.586	5,4	0,5	- 0,1
Nov	121.620	- 1,6	- 0,3	- 0,1

Nota: Aguas Argentinas SA presta servicios a la Ciudad de Buenos Aires y a los siguientes partidos del Gran Buenos Aires: Almirante Brown, Avellaneda, Esteban Echeverría, Ezeiza, General San Martín, Hurlingham, Ituzaingó, La Matanza, Lanús, Lomas de Zamora, Morón, San Fernando, San Isidro, Tres de Febrero, Tigre y Vicente López.

Debe advertirse que la empresa concesionaria ha efectuado obras tendientes a eliminar importantes pérdidas de agua en la etapa de distribución. Por ello, la cantidad de "agua entregada a la red" puede reflejar disminuciones, aún cuando se mantenga o mejore el caudal entregado a los usuarios. Por este motivo, próximamente se difundirán indicadores complementarios tendientes a ofrecer una cobertura más amplia de esta actividad.

Fuente: Aguas Argentinas SA

Cuadro 1.5.1 Pasajeros transportados en el servicio ferroviario urbano

Período	Miles de pasajeros	Variación %		
		respecto al período anterior	respecto a igual período del año anterior	del acumulado desde enero hasta cada mes del mismo año respecto a igual acumulado del año anterior
2000	477.694	- 0,7	///	///
2001	432.024	- 9,6	///	///
2001 Nov	36.182	- 2,5	- 9,8	- 8,2
Dic	28.471	- 21,3	- 25,5	- 9,6
2002 Ene	27.434	- 3,6	- 19,8	- 19,8
Feb	26.196	- 4,5	- 22,2	- 21,0
Mar	29.283	11,8	- 25,3	- 22,6
Abr	29.310	0,1	- 21,8	- 22,4
May	31.005	5,8	- 19,9	- 21,8
Jun	29.325	- 5,4	- 20,5	- 21,6
Jul	31.179	6,3	- 13,0	- 20,4
Ago	30.879	- 1,0	- 18,5	- 20,2
Sep	29.847	- 3,3	- 18,0	- 19,9
Oct	31.326	5,0	- 15,6	- 19,5
Nov	30.303	- 3,3	- 16,2	- 19,2

Cuadro 1.5.2 Pasajeros transportados en el servicio ferroviario urbano¹, por empresa

Período	Total en miles	Trenes de Buenos Aires SA		Transportes Metropolitanos General Roca SA	Metrovías SA General Urquiza	Transportes Metropolitanos General San Martín SA	Ferrovías SAC Línea Belgrano Norte	Transportes Metropolitanos Belgrano Sur SA	Tren de la Costa SA	
		Mitre	Sarmiento							
Miles de pasajeros										
2000	477.694	81.731	111.516	155.041	25.115	49.592	36.555	16.345	1.799	
2001	432.024	74.548	100.335	139.083	22.559	45.176	34.101	14.395	1.827	
2001 Nov	36.182	6.417	8.431	11.442	1.915	3.768	2.904	1.149	156	
Dic	28.471	4.981	6.473	9.042	1.483	3.011	2.429	924	128	
2002 Ene	27.434	4.981	6.295	8.588	1.441	2.889	2.238	883	119	
Feb	26.196	4.713	5.966	8.343	1.429	2.799	2.044	777	125	
Mar	29.283	5.253	6.756	9.380	1.655	3.063	2.255	803	118	
Abr	29.310	5.343	6.900	9.197	1.729	3.009	2.270	755	107	
May	31.005	5.650	7.432	9.544	1.830	3.229	2.431	781	108	
Jun	29.325	5.210	7.125	9.250	1.717	2.896	2.300	719	108	
Jul	31.179	5.705	7.693	9.492	1.891	3.016	2.463	747	171	
Ago	30.879	5.747	7.893	8.999	2.003	2.812	2.561	721	143	
Sep	29.847	5.771	7.947	8.339	2.022	2.404	2.572	671	122	
Oct	31.326	6.012	8.390	8.685	2.127	2.536	2.745	713	118	
Nov	30.303	5.860	7.977	8.265	2.053	2.599	2.728	706	114	

¹ Comprende el servicio ferroviario prestado en la Ciudad de Buenos Aires y alrededores.
Fuente: Comisión Nacional de Regulación del Transporte

Cuadro 1.5.3 Pasajeros transportados en el servicio ferroviario interurbano

Período	Total de pasajeros	Variación %		
		respecto al período anterior	respecto a igual período del año anterior	del acumulado desde enero hasta cada mes del mismo año respecto a igual acumulado del año anterior
2000	2.213.104	- 10,8	///	///
2001	1.773.797	- 19,9	///	///
2001 Nov	90.147	- 11,5	- 30,3	- 17,2
Dic	103.103	14,4	- 47,3	- 19,9
2002 Ene	202.193	96,1	- 37,4	- 37,4
Feb	198.589	- 1,8	- 32,5	- 35,0
Mar	138.284	- 30,4	- 21,7	- 32,1
Abr	91.211	- 34,0	- 39,0	- 33,2
May	85.362	- 6,4	- 20,0	- 31,8
Jun	98.629	15,5	2,9	- 28,9
Jul	135.875	37,8	0,5	- 25,8
Ago	118.312	- 12,9	4,4	- 23,4
Sep	100.063	- 15,4	18,6	- 21,0
Oct	122.044	22,0	19,8	- 18,3
Nov	110.586 ^e	- 9,4	22,7	- 16,1

Cuadro 1.5.4 Pasajeros transportados en el servicio ferroviario interurbano, por operador a cargo del servicio

Período	Total de pasajeros	Operador del servicio					
		Buenos Aires	Río Negro	Chubut	Trenes de Buenos Aires	Chaco	Córdoba Mediterráneo
número de pasajeros							
2000	2.213.104	1.868.449	80.348	13.732	83.642	85.967	55.184
2001	1.773.797	1.484.443	79.156	11.872	54.300	76.554	67.472
2001 Nov	90.147	71.557	4.946	1.205	858	5.811	5.770
Dic	103.103	81.117	7.086	270	862	7.571	6.197
2002 Ene	202.193	174.813	9.773	2.137	1.558	6.030	7.882
Feb	198.589	172.064	8.762	1.729	1.559	5.722	8.753
Mar	138.284	112.583	7.717	1.092	753	8.944	7.195
Abr	91.211	69.370	3.916	373	508	10.796	6.248
May	85.362	61.524	4.235	550	541	12.375	6.137
Jun	98.629	76.189	4.412	156	1.233	11.612	5.027
Jul	135.875	102.617	7.452	775	732	14.937	9.362
Ago	118.312	93.528	5.050 ^e	462	706	14.841	3.725
Sep	100.063	80.356	4.995 ^e	293	569	10.526	3.324
Oct	122.044	101.199	5.428 ^e	510	610	12.549	1.748
Nov	110.586 ^e	89.594 ^e	4.813 ^e	1.040	551 ^e	12.148	2.440 ^e

Fuente: Comisión Nacional de Regulación del Transporte

**Cuadro 1.5.5 Pasajeros transportados
en el servicio de subterráneos por Metrovías SA**

Período	Miles de pasajeros	Variación %		
		respecto al período anterior	respecto a igual período del año anterior	del acumulado desde enero hasta cada mes del mismo año respecto a igual acumulado del año anterior
2000	258.827	- 0,6	///	///
2001	241.744	- 6,6	///	///
2001 Nov	21.351	- 3,1	- 4,3	- 5,8
Dic	16.911	- 20,8	- 15,8	- 6,6
2002 Ene	15.232	- 9,9	- 8,4	- 8,4
Feb	15.133	- 0,6	- 8,5	- 8,4
Mar	17.311	14,4	- 17,6	- 12,0
Abr	19.376	11,9	- 3,5	- 9,7
May	20.174	4,1	- 8,3	- 9,4
Jun	18.146	- 10,1	- 13,0	- 10,0
Jul	20.245	11,6	- 3,5	- 9,0
Ago	20.070	- 0,9	- 9,7	- 9,1
Sep	19.743	- 1,6	- 6,6	- 8,8
Oct	19.919	0,9	- 9,6	- 8,9
Nov	19.142	- 3,9	- 10,3	- 9,0

Fuente: Comisión Nacional de Regulación del Transporte

Cuadro 1.5.6 Pasajeros transportados en el servicio común del transporte automotor

Período	Total				Distrito Federal ¹			
	Miles de pasajeros	Variación %			Miles de pasajeros	Variación %		
		respecto al período anterior	respecto a igual período del año anterior	del acumulado desde enero hasta cada mes del mismo año respecto a igual acumulado del año anterior		respecto al período anterior	respecto a igual período del año anterior	del acumulado desde enero hasta cada mes del mismo año respecto a igual acumulado del año anterior
2000	110.019	- 4,8	///	///	23.833	- 12,5	///	///
2001	99.792	- 9,3	///	///	21.911	- 8,1	///	///
2001 Nov	102.451	- 2,6	- 6,1	- 8,4	22.604	- 3,0	- 5,3	- 6,9
Dic	85.892	- 16,2	- 19,0	- 9,3	18.119	- 19,8	- 21,2	- 8,1
2002 Ene	74.984	- 12,7	- 15,9	- 15,9	16.545	- 8,7	- 14,4	- 14,4
Feb	72.224	- 3,7	- 16,8	- 16,3	16.158	- 2,3	- 16,1	- 15,3
Mar	87.930	21,7	- 17,5	- 16,8	19.572	21,1	- 17,1	- 15,9
Abr	95.481	8,6	- 10,0	- 14,9	21.155	8,1	- 10,0	- 14,3
May	96.227	0,8	- 12,5	- 14,4	21.570	2,0	- 10,9	- 13,6
Jun	90.674	- 5,8	- 10,4	- 13,7	19.880	- 7,8	- 10,7	- 13,1
Jul	96.205	6,1	- 1,8	- 12,0	21.230	6,8	- 1,0	- 11,4
Ago	100.906	4,9	- 3,9	- 11,0	22.308	5,1	- 4,1	- 10,4
Sep	101.196	0,3	- 0,1	- 9,8	22.284	- 0,1	1,0	- 9,2
Oct	106.202	4,9	1,0	- 8,6	23.586	5,8	1,2	- 8,1
Nov	103.139	- 2,9	0,7	- 7,8	22.896	- 2,9	1,3	- 7,2

Período	Suburbanas grupo I ²				Suburbanas grupo II ³			
	Miles de pasajeros	Variación %			Miles de pasajeros	Variación %		
		respecto al período anterior	respecto a igual período del año anterior	del acumulado desde enero hasta cada mes del mismo año respecto a igual acumulado del año anterior		respecto al período anterior	respecto a igual período del año anterior	del acumulado desde enero hasta cada mes del mismo año respecto a igual acumulado del año anterior
2000	83.716	- 6,3	///	///	2.470	- 12,5	///	///
2001	75.705	- 9,1	///	///	2.176	- 8,0	///	///
2001 Nov	77.891	- 2,7	- 6,0	- 8,2	1.956	9,2	- 18,0	- 6,9
Dic	66.093	- 15,1	- 18,1	- 9,1	1.680	- 14,1	- 28,9	- 8,0
2002 Ene	56.983	- 13,8	- 15,6	- 15,7	1.455	- 13,4	- 38,1	- 14,5
Feb	54.603	- 4,2	- 16,4	- 16,2	1.463	0,6	- 34,7	- 15,4
Mar	66.731	22,2	- 17,1	- 16,6	1.627	11,2	- 32,6	- 16,0
Abr	72.519	8,7	- 9,7	- 14,8	1.807	11,1	- 23,4	- 14,4
May	72.788	0,4	- 12,7	- 14,3	1.869	3,4	- 21,7	- 13,6
Jun	68.950	- 5,3	- 10,2	- 13,6	1.844	- 1,3	- 14,8	- 13,1
Jul	72.957	5,8	- 1,7	- 11,9	2.019	9,4	- 11,2	- 11,4
Ago	76.558	4,9	- 3,4	- 10,9	2.040	1,1	- 19,7	- 10,5
Sep	76.829	0,4	- 0,6	- 9,7	2.083	2,1	6,7	- 9,2
Oct	80.736	5,1	0,8	- 8,5	1.880	- 9,7	4,9	- 8,1
Nov	78.349	- 3,0	0,6	- 7,7	1.895	0,8	- 3,1	- 7,2

¹Líneas que cumplen la totalidad de su recorrido en Ciudad de Buenos Aires ²Líneas que tienen una de las cabeceras en la Ciudad de Buenos Aires y las restantes en alguna localidad del conurbano bonaerense. ³Líneas que efectúan recorridos de media distancia partiendo de la Ciudad de Buenos Aires.

Nota: debido a las autorizaciones de extensiones en los recorridos, algunas líneas que pertenecían al distrito federal han pasado a la jurisdicción suburbanas Grupo I. Esto afecta las comparaciones con períodos anteriores en cada jurisdicción.

Fuente: Comisión Nacional de Regulación del Transporte

Cuadro 1.5.7 Resumen de pasajeros transportados en medios de transporte urbano¹

Período	Total de pasajeros (en miles)	Variación %			Tipo de servicio		
		respecto al período anterior	respecto a igual período del año anterior	del acumulado desde enero hasta cada mes del mismo año respecto a igual acumulado del año anterior	Subterráneo	Ómnibus	Ferrocarril urbano
miles de pasajeros							
2000	2.056.747	2,0	///	///	258.827	1.320.226	477.694
2001	1.871.267	--	///	///	241.744	1.197.499	432.024
2001 Nov	159.984	- 2,6	- 6,7	- 8,1	21.351	102.451	36.182
Dic	131.274	- 17,9	- 20,1	- 9,0	16.911	85.892	28.471
2002 Ene	117.650	- 10,4	- 16,0	- 16,0	15.232	74.984	27.434
Feb	113.553	- 3,5	- 17,1	- 16,5	15.133	72.224	26.196
Mar	134.524	18,5	- 19,3	- 17,6	17.311	87.930	29.283
Abr	144.167	7,2	- 11,9	- 16,1	19.376	95.481	29.310
May	147.406	2,2	- 13,6	21,2	20.174	96.227	31.005
Jun	138.145	- 6,3	- 13,1	66,0	18.146	90.674	29.325
Jul	147.629	6,9	- 4,6	42,5	20.245	96.205	31.179
Ago	151.855	2,9	- 8,1	23,8	20.070	100.906	30.879
Sep	150.787	- 0,7	- 5,0	9,9	19.743	101.196	29.847
Oct	157.447	4,4	- 4,2	- 1,5	19.919	106.202	31.326
Nov	152.585	- 3,1	- 4,6	- 10,6	19.142	103.139	30.303

¹Comprende los servicios de transporte de pasajeros de la Ciudad de Buenos Aires y alrededores.

Fuente: Comisión Nacional de Regulación del Transporte

Resumen de pasajeros transportados en medios de transporte urbano

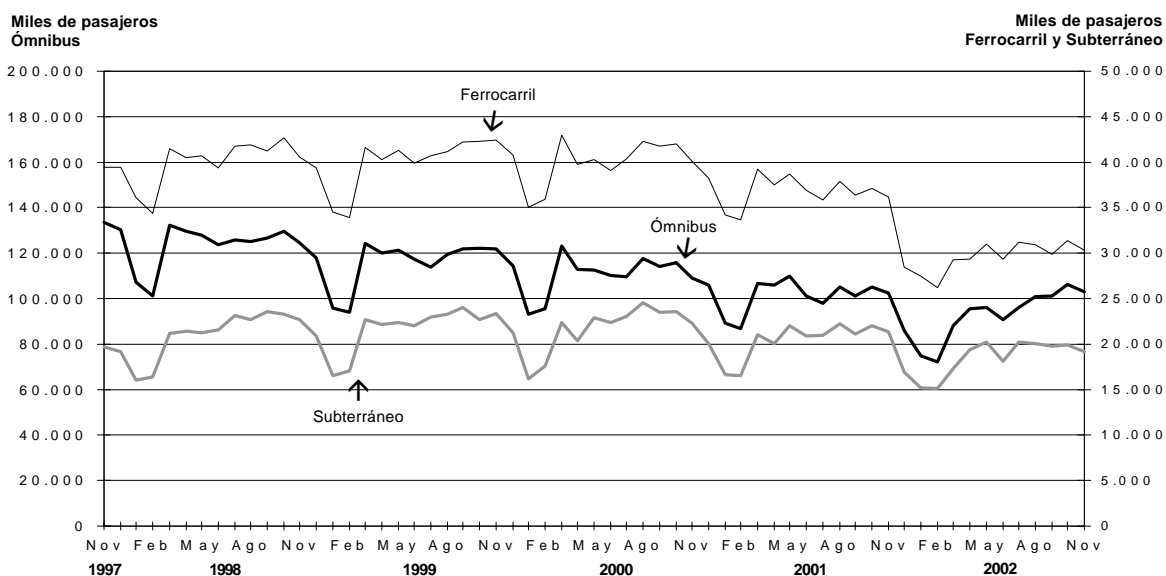

**Cuadro 1.5.8 Pasajeros transportados
en el servicio de aeronavegación comercial por tipo de servicio y bandera de la empresa**

Período	Servicio de cabotaje e internacional				Servicio de cabotaje			
	Total de empresas				Empresas de bandera nacional			
	Pasajeros	Variación %			Pasajeros	Variación %		
		respecto al período anterior	respecto a igual período del año anterior	del acumulado desde enero hasta cada mes del mismo año respecto a igual acumulado del año anterior		respecto al período anterior	respecto a igual período del año anterior	del acumulado desde enero hasta cada mes del mismo año respecto a igual acumulado del año anterior
2000	13.630.537	2,1	///	///	6.790.420	- 3,2	///	///
2001	10.985.362	- 19,4	///	///	4.994.404	- 26,4	///	///
2001 Nov	858.429	15,4	- 23,0	- 18,9	469.999	27,9	- 15,2	- 26,8
Dic	879.298	2,4	- 25,0	- 19,4	441.966	- 6,0	- 22,9	- 26,4
2002 Ene	800.545	- 9,0	- 35,9	- 35,9	351.851	- 20,4	- 28,4	- 28,4
Feb	722.796	- 9,7	- 35,4	- 35,6	362.302	3,0	- 18,9	- 23,9
Mar	771.652	6,8	- 30,1	- 33,9	387.827	7,0	- 16,3	- 21,4
Abr	697.259	- 9,6	- 25,9	- 32,2	344.134	- 11,3	- 15,3	- 20,0
May	687.759	- 1,4	- 17,2	- 29,8	326.957	- 5,0	- 11,7	- 18,6
Jun	669.834	- 2,6	- 13,0	- 27,7	313.184	- 4,2	- 9,3	- 17,3
Jul	835.305	24,7	- 6,0	- 24,9	419.908	34,1	- 0,6	- 14,9
Ago	818.782	- 2,0	- 3,5	- 22,5	408.799	- 2,6	1,2	- 13,0
Sep	747.074	- 8,8	- 0,8	- 20,6	370.965	- 9,3	1,7	- 11,5
Oct	760.854	1,8	2,3	- 18,8	374.676	1,0	1,9	- 10,3
Nov	765.868	0,7	- 10,8	- 18,1	371.230	- 0,9	- 21,0	- 11,4

Período	Servicio internacional			
	Total de empresas			
	Pasajeros	Variación %		
		respecto al período anterior	respecto a igual período del año anterior	del acumulado desde enero hasta cada mes del mismo año respecto a igual acumulado del año anterior
2000	6.840.117	8,0	///	///
2001	5.990.958	- 12,4	///	///
2001 Nov	388.430	3,2	- 30,8	- 11,0
Dic	437.332	12,6	- 27,0	- 12,4
2002 Ene	448.694	2,6	- 40,8	- 40,8
Feb	360.495	- 19,7	- 46,3	- 43,4
Mar	383.825	6,5	- 40,1	- 42,4
Abr	353.125	- 8,0	- 34,0	- 40,6
May	360.802	2,2	- 21,7	- 37,8
Jun	356.650	- 1,2	- 15,9	- 35,1
Jul	415.397	16,5	- 10,8	- 32,3
Ago	409.983	- 1,3	- 7,9	- 29,8
Sep	376.109	- 8,3	- 3,3	- 27,6
Oct	386.178	2,7	2,6	- 25,4
Nov	394.638	2,2	1,6	- 23,5

(sigue)

Cuadro 1.5.8 (conclusión)

Período	Servicio internacional							
	Empresas de bandera nacional				Empresas de bandera extranjera			
	Pasajeros	Variación %			Pasajeros	Variación %		
		respecto al período anterior	respecto a igual período del año anterior	del acumulado desde enero hasta cada mes del mismo año respecto a igual acumulado del año anterior		respecto al período anterior	respecto a igual período del año anterior	del acumulado desde enero hasta cada mes del mismo año respecto a igual acumulado del año anterior
2000	2.332.109	10,7	///	///	4.508.008	6,6	///	///
2001	1.187.418	- 49,1	///	///	4.803.540	6,6	///	///
2001 Nov	52.851	81,2	- 75,4	- 47,5	335.579	- 3,4	- 2,9	7,4
Dic	85.061	60,9	- 63,7	- 49,1	352.271	5,0	- 3,5	6,6
2002 Ene	106.272	24,9	- 64,0	- 64,0	342.422	- 2,8	- 25,9	- 25,9
Feb	93.845	- 11,7	- 62,2	- 63,2	266.650	- 22,1	- 37,0	- 31,2
Mar	105.675	12,6	- 47,0	- 58,8	278.150	4,3	- 37,0	- 33,1
Abr	94.353	- 10,7	- 23,8	- 53,8	258.772	- 7,0	- 37,1	- 34,1
May	97.944	3,8	82,6	- 45,9	262.858	1,6	- 35,4	- 34,3
Jun	104.385	6,6	312,3	- 36,3	252.265	- 4,0	- 36,7	- 34,7
Jul	122.100	17,0	409,4	- 25,3	293.296	16,3	- 33,6	- 34,5
Ago	121.035	- 0,9	367,1	- 15,1	288.948	- 1,5	- 31,0	- 34,1
Sep	118.802	- 1,8	377,5	- 5,5	257.306	- 11,0	- 29,3	- 33,6
Oct	120.563	1,5	313,4	3,4	265.615	3,2	- 23,5	- 32,8
Nov	123.947	2,8	134,5	9,7	270.691	1,9	- 19,3	- 31,8

Nota: incluye los pasajeros transportados por las empresas que prestan servicios regulares. El tráfico de importantes empresas de bandera nacional ha sido afectado por problemas operativos.
Fuente: Dirección de Transporte Aerocomercial

Pasajeros transportados en el servicio de aeronavegación comercial por tipo de servicio y bandera de la empresa

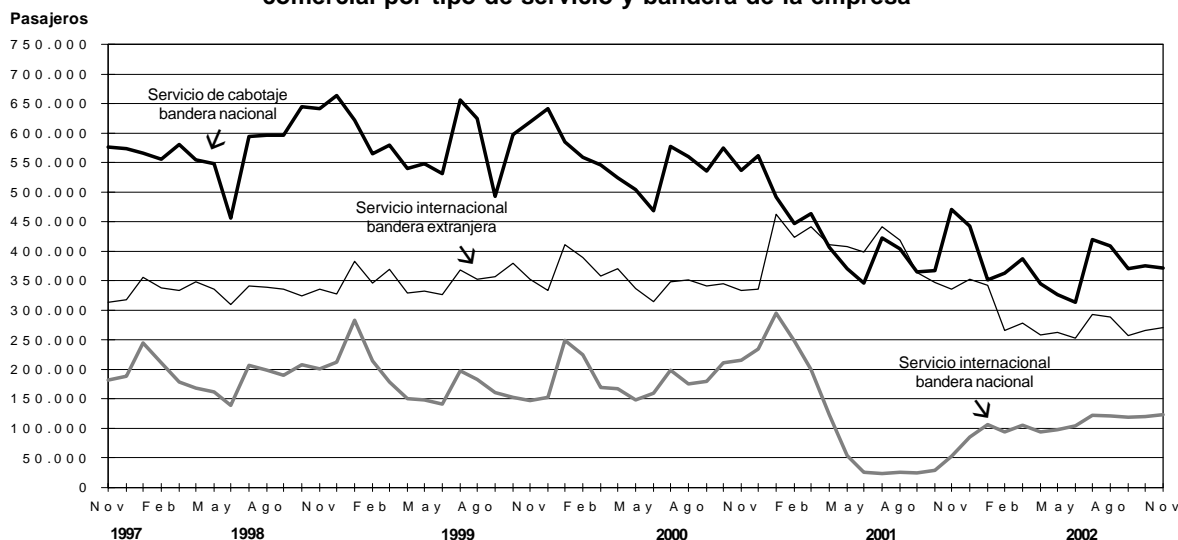

Cuadro 1.6.1 Carga transportada en el servicio ferroviario

Período	Total de toneladas (en miles)	Variación %			Empresa					
		respecto al período anterior	respecto a igual período del año anterior	del acumulado desde enero hasta cada mes del mismo año respecto a igual acumulado del año anterior	Ferrosur Roca SA	Buenos Aires al Pacífico San Martín SA	Ferrocarril Meso-potámico Línea General Urquiza SA	Nuevo Central Argentino SA	Ferro-expreso Pampeano SA	Ferrocarril General Belgrano SA
2000	16.262	- 7,0	///	///	3.079	2.927	1.000	5.519	2.359	1.378
2001	16.963	4,3	///	///	3.710	2.854	656	6.191	2.415	1.137
2001 Nov	1.359	1,0	2,6	5,9	330	191	44	512	178	104
2001 Dic	1.254	- 7,7	- 12,2	4,3	294	195	30	501	163	71
2002 Ene	1.087	- 13,3	- 17,0	- 17,0	201	189	26	451	148	72
Feb	939	- 13,6	2,2	- 9,1	189	167	37	385	116	45
Mar	1.202	28,0	- 1,9	- 6,5	209	284	40	456	170	43
Abr	1.378	14,7	- 13,4	- 8,7	220	283	44	555	212	64
May	1.800	30,6	5,8	- 5,0	250	312	58	748	326	106
Jun	1.678	- 6,8	7,9	- 2,6	254	265	57	716	275	110
Jul	1.737	3,5	7,3	- 1,0	288	295	69	753	226	106
Ago	1.525	- 12,2	- 8,6	- 2,1	294	257	71	676	155	72
Sep	1.588	4,1	12,2	- 0,5	329	247	61	672	198	81
Oct	1.602	0,9	19,0	1,3	334	239	62	695	202	70
Nov	1.563 ^e	- 2,5	15,0	2,5	349	220 ^e	57 ^e	660 ^e	201	76

Fuente: Comisión Nacional de Regulación del Transporte

Carga transportada en el servicio ferroviario

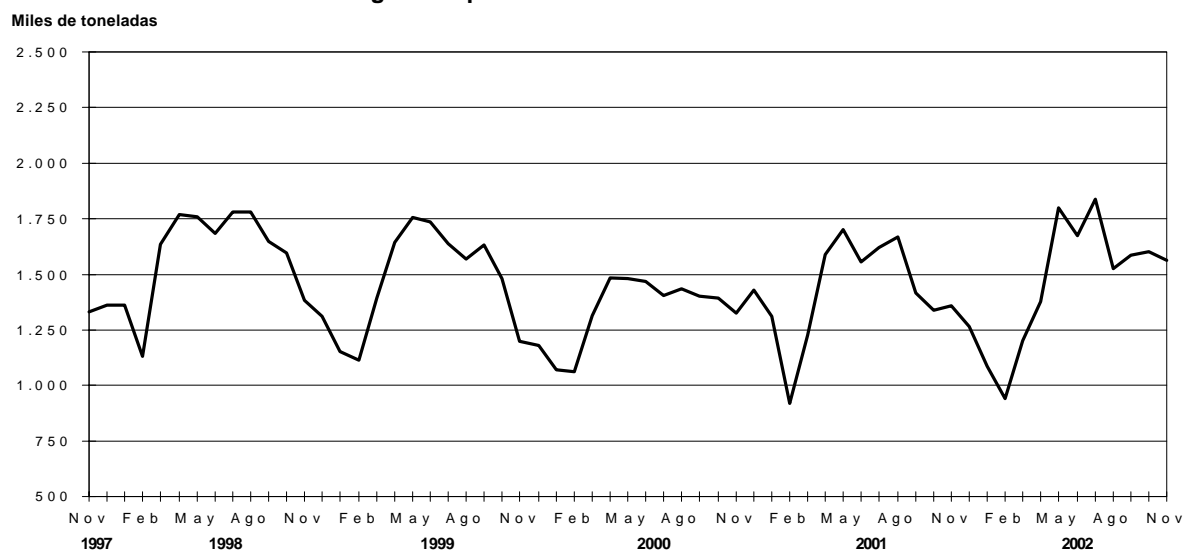

Cuadro 1.6.2 Carga transportada en el servicio de aeronavegación comercial por tipo de servicio y bandera de la empresa

Período	Servicio de cabotaje e internacional				Servicio de cabotaje			
	Total de empresas				Empresas de bandera nacional			
	Toneladas	Variación %			Toneladas	Variación %		
		respecto al período anterior	respecto a igual período del año anterior	del acumulado desde enero hasta cada mes del mismo año respecto a igual acumulado del año anterior		respecto al período anterior	respecto a igual período del año anterior	del acumulado desde enero hasta cada mes del mismo año respecto a igual acumulado del año anterior
2000	203.606	14,6	///	///	28.352	39,2	///	///
2001	161.062	- 20,9	///	///	19.709	- 30,5	///	///
2001 Nov	11.291	- 3,7	- 36,1	- 19,3	1.631	0,1	- 21,2	- 31,0
Dic	11.970	6,0	- 36,7	- 20,9	1.553	- 4,8	- 24,3	- 30,5
2002 Ene	9.798	- 18,1	- 36,0	- 36,0	1.443	- 7,1	- 18,6	- 18,6
Feb	8.895	- 9,2	- 37,2	- 36,6	1.397	- 3,2	- 18,6	- 18,6
Mar	10.192	14,6	- 39,9	- 37,8	1.620	16,0	- 11,0	- 16,0
Abr	10.567	3,7	- 29,0	- 35,7	1.760	8,6	10,2	- 9,9
May	11.736	11,1	- 24,7	- 33,4	1.950	10,8	13,5	- 5,3
Jun	11.981	2,1	- 3,0	- 29,2	1.719	- 11,8	8,1	- 3,2
Jul	12.428	3,7	6,7	- 25,1	1.881	9,4	19,0	- 0,2
Ago	11.447	- 7,9	- 14,7	- 23,9	1.920	2,1	17,3	1,9
Sep	11.772	2,8	0,2	- 21,6	1.816	- 5,4	24,0	4,1
Oct	12.301	4,5	4,9	- 19,4	1.745	- 3,9	7,1	4,4
Nov	12.846	4,4	13,8	- 16,9	1.652	- 5,3	1,3	4,1

Período	Servicio internacional			
	Total de empresas			
	Toneladas	Variación %		
		respecto al período anterior	respecto a igual período del año anterior	del acumulado desde enero hasta cada mes del mismo año respecto a igual acumulado del año anterior
2000	175.254	11,5	///	///
2001	105.060	- 25,7	///	///
2001 Nov	9.660	- 4,4	- 38,0	- 17,3
Dic	10.417	7,8	- 38,2	- 19,3
2002 Ene	8.355	- 19,8	- 38,3	- 38,3
Feb	7.498	- 10,3	- 39,8	- 39,0
Mar	8.572	14,3	- 43,4	- 40,6
Abr	8.807	2,7	- 33,7	- 38,9
May	9.786	11,1	- 29,4	- 37,0
Jun	10.262	4,9	- 4,7	- 32,6
Jul	10.547	2,8	4,8	- 28,4
Ago	9.527	- 9,7	- 19,1	- 27,3
Sep	9.956	4,5	- 3,2	- 25,1
Oct	10.556	6,0	4,5	- 22,6
Nov	11.194	6,0	15,9	- 19,8

(sigue)

Cuadro 1.6.2 (conclusión)

Período	Servicio internacional							
	Empresas de bandera nacional				Empresas de bandera extranjera			
	Toneladas	Variación %			Toneladas	Variación %		
		respecto al período anterior	respecto a igual período del año anterior	del acumulado desde enero hasta cada mes del mismo año respecto a igual acumulado del año anterior		respecto al período anterior	respecto a igual período del año anterior	del acumulado desde enero hasta cada mes del mismo año respecto a igual acumulado del año anterior
2000	44.232	25,9	///	///	131.022	7,3	///	///
2001	16.690	- 62,3	///	///	124.663	- 4,9	///	///
2001 Nov	52	- 74,3	- 98,4	- 58,7	9.608	- 2,9	- 21,9	- 3,3
Dic	126	142,3	- 97,0	- 62,3	10.291	7,1	- 19,0	- 4,9
2002 Ene	166	31,7	- 95,5	- 95,5	8.189	- 20,4	- 17,0	- 17,0
Feb	168	1,2	- 95,4	- 95,4	7.330	- 10,5	- 16,9	- 17,0
Mar	345	105,4	- 91,7	- 94,1	8.227	12,2	- 25,1	- 20,0
Abr	587	70,1	- 75,2	- 90,8	8.220	- 0,1	- 24,7	- 21,2
May	681	16,0	- 60,3	- 87,5	9.105	10,8	- 25,1	- 22,1
Jun	858	26,0	85,3	- 82,5	9.404	3,3	- 8,7	- 19,9
Jul	861	0,3	1.166,2	- 77,2	9.686	3,0	- 3,1	- 17,6
Ago	935	8,6	825,7	- 71,6	8.592	- 11,3	- 26,4	- 18,8
Sep	1.022	9,3	662,7	- 65,5	8.934	4,0	- 12,0	- 18,1
Oct	1.354	32,5	570,3	- 57,7	9.202	3,0	- 7,0	- 17,1
Nov	1.183	- 12,6	2.175,0	- 50,7	10.011	8,8	4,2	- 15,3

Nota: incluye la carga transportada por las empresas que prestan servicios regulares.
El tráfico de importantes empresas de bandera nacional ha sido afectado por problemas operativos durante el año 2001.
Fuente: Encuesta del INDEC y Dirección Nacional de Transporte Aerocomercial

Carga transportada en el servicio de aeronavegación comercial por tipo de servicio y bandera de la empresa

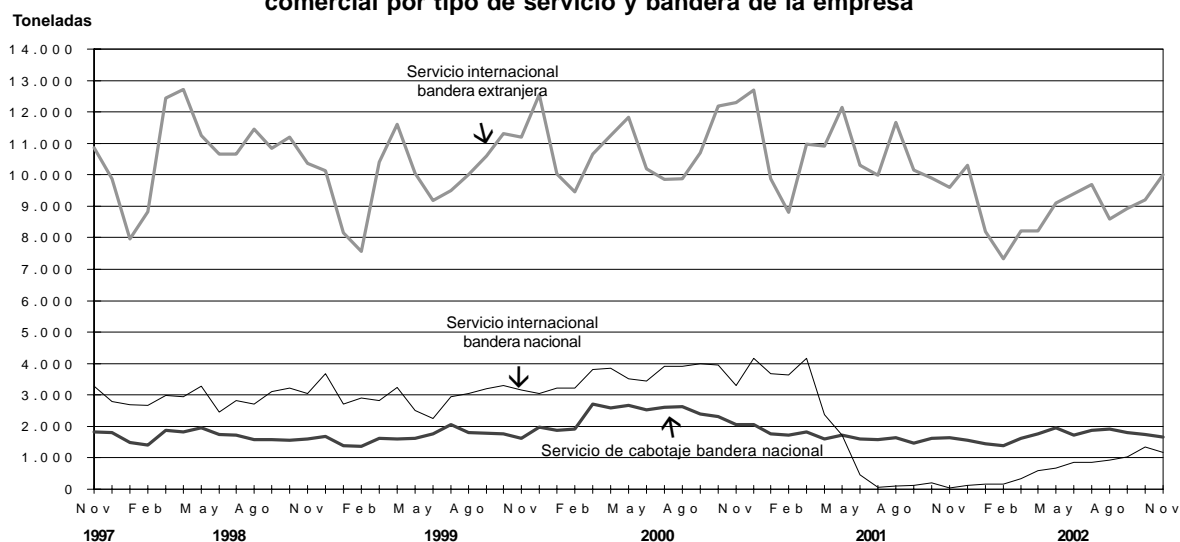

**Cuadro 1.7.1 Vehículos pasantes por puestos de peaje
en rutas nacionales, según categoría de vehículo y recaudación**

Período	Total de vehículos				Automotores livianos ¹			
	Vehículos	Variación %			Vehículos	Variación %		
		respecto al período anterior	respecto a igual período del año anterior	del acumulado desde enero hasta cada mes del mismo año respecto a igual acumulado del año anterior		respecto al período anterior	respecto a igual período del año anterior	del acumulado desde enero hasta cada mes del mismo año respecto a igual acumulado del año anterior
2000	85.230.501	-0,5	///	///	60.294.564	-0,6	///	///
2001	82.884.509	-2,8	///	///	58.234.649	-3,4	///	///
2001 Nov	6.492.965	-3,0	-2,7	-1,9	4.395.410	-5,5	-4,0	-2,7
Dic	6.588.900	1,5	-11,5	-2,8	4.721.098	7,4	-10,8	-3,4
2002 Ene	6.686.636	1,5	-14,3	-14,3	4.942.316	4,7	-13,7	-13,7
Feb	6.410.354	-4,1	-9,2	-11,9	4.758.687	-3,7	-8,0	-11,0
Mar	6.717.257	4,8	-4,1	-9,4	4.864.380	2,2	-0,7	-7,8
Abr	6.067.221	-9,7	-15,9	-11,0	4.249.852	-12,6	-17,3	-10,1
May	6.304.127	3,9	-5,7	-10,0	4.319.110	1,6	-5,2	-9,3
Jun	5.888.767	-6,6	-8,3	-9,8	3.926.819	-9,1	-10,7	-9,5
Jul	6.760.583	14,8	-9,5	-9,7	4.698.466	19,7	-11,1	-9,7
Ago	6.430.165	-4,9	-7,4	-9,4	4.424.317	-5,8	-7,6	-9,5
Sep	5.969.300	-7,2	-8,1	-9,3	4.046.007	-8,6	-10,1	-9,5
Oct	6.385.311	7,0	-4,6	-8,9	4.353.863	7,6	-6,4	-9,2
Nov	6.171.835	-3,3	-4,9	-8,5	4.157.760	-4,5	-5,4	-8,9

Período	Colectivos y camiones livianos ²				Camiones pesados ³			
	Vehículos	Variación %			Vehículos	Variación %		
		respecto al período anterior	respecto a igual período del año anterior	del acumulado desde enero hasta cada mes del mismo año respecto a igual acumulado del año anterior		respecto al período anterior	respecto a igual período del año anterior	del acumulado desde enero hasta cada mes del mismo año respecto a igual acumulado del año anterior
2000	6.432.579	-3,7	///	///	18.503.358	0,9	///	///
2001	6.185.443	-4,3	///	///	18.464.417	-0,3	///	///
2001 Nov	514.935	0,1	-4,6	-3,3	1.582.620	3,3	1,8	1,1
Dic	482.672	-6,3	-13,4	-4,3	1.385.130	-12,5	-13,4	-0,3
2002 Ene	468.181	-3,0	-17,9	-17,9	1.276.139	-7,9	-15,5	-15,5
Feb	439.734	-6,1	-15,5	-16,7	1.211.933	-5,0	-11,4	-13,5
Mar	464.498	5,6	-14,8	-16,1	1.388.379	14,6	-11,1	-12,7
Abr	443.421	-4,5	-14,2	-15,6	1.373.948	-1,0	-11,9	-12,5
May	473.651	6,8	-6,7	-13,9	1.511.366	10,0	-6,7	-11,3
Jun	434.458	-8,3	-10,7	-13,4	1.527.490	1,1	-0,6	-9,5
Jul	473.893	9,1	-8,1	-12,7	1.588.224	4,0	-4,9	-8,8
Ago	469.718	-0,9	-9,0	-12,2	1.536.130	-3,3	-6,1	-8,4
Sep	454.588	-3,2	-8,2	-11,8	1.468.705	-4,4	-2,2	-7,8
Oct	494.165	8,7	-4,0	-11,0	1.537.283	4,7	0,4	-7,0
Nov	478.373	-3,2	-7,1	-10,7	1.535.702	-0,1	-3,0	-6,6

(sigue)

Cuadro 1.7.1 (conclusión)

Período	UTEq ⁴				Recaudación			
	Cantidad	Variación %			Monto en pesos	Variación %		
		respecto al período anterior	respecto a igual período del año anterior	del acumulado desde enero hasta cada mes del mismo año respecto a igual acumulado del año anterior		respecto al período anterior	respecto a igual período del año anterior	del acumulado desde enero hasta cada mes del mismo año respecto a igual acumulado del año anterior
2000	140.870.542	--	///	///	291.459.767	- 14,9	///	///
2001	138.618.589	- 1,6	///	///	319.925.351	9,8	///	///
2001 Nov	11.287.944	- 0,3	- 1,6	- 0,6	27.867.684	0,4	25,4	9,7
Dic	10.779.234	- 4,5	- 12,2	- 1,6	28.827.238	3,4	10,4	9,8
2002 Ene	10.554.825	- 2,1	- 14,7	- 14,7	29.254.033	1,5	11,1	11,1
Feb	10.083.103	- 4,5	- 10,0	- 12,5	27.564.522	- 5,8	16,3	13,6
Mar	10.922.623	8,3	- 6,9	- 10,6	28.884.205	4,8	20,6	15,9
Abr	10.222.545	- 6,4	- 14,3	- 11,6	25.331.733	- 12,3	4,5	13,1
May	10.894.439	6,6	- 5,6	- 10,4	26.693.028	5,4	13,6	13,2
Jun	10.490.255	- 3,7	- 5,1	- 9,6	24.934.305	- 6,6	- 1,7	10,6
Jul	11.538.887	10,0	- 7,6	- 9,3	28.625.761	14,8	- 9,0	7,1
Ago	11.067.358	- 4,1	- 6,7	- 8,9	30.986.518	8,2	2,9	6,5
Sep	10.405.463	- 6,0	- 5,7	- 8,6	28.890.640	- 6,8	7,7	6,7
Oct	11.039.747	6,1	- 2,5	- 8,0	30.833.293	6,7	11,1	7,1
Nov	10.819.764	- 2,0	- 4,1	- 7,7	29.705.453	- 3,7	6,6	7,1

¹ Comprende vehículos de dos ejes y hasta 2,10 m de altura. ² Comprende vehículos de hasta cuatro ejes y menos de 2,10 m de altura. ³ Comprende vehículos de más de 2 ejes y más de 2,10 m de altura. ⁴ Son Unidades Técnicas Equivalentes expresadas en términos de automotores livianos y calculadas según la relación del costo del peaje de las distintas categorías de vehículos.

Nota: comprende los siguientes concesionarios: Semacar SA, Caminos del Oeste SA, Nuevas Rutas SACV, Covico UTE, Servicios Viales SA, Covinorte SA, Covicentro SA, Concanor SA, Virgen del Valle SA, Camino del Abra SACV, Caminos del Río Uruguay SA, Red Vial Centro SA.

Fuente: Secretaría de Obras Públicas y Transporte de la Nación sobre la base de información del Órgano de Control de Concesiones Viales

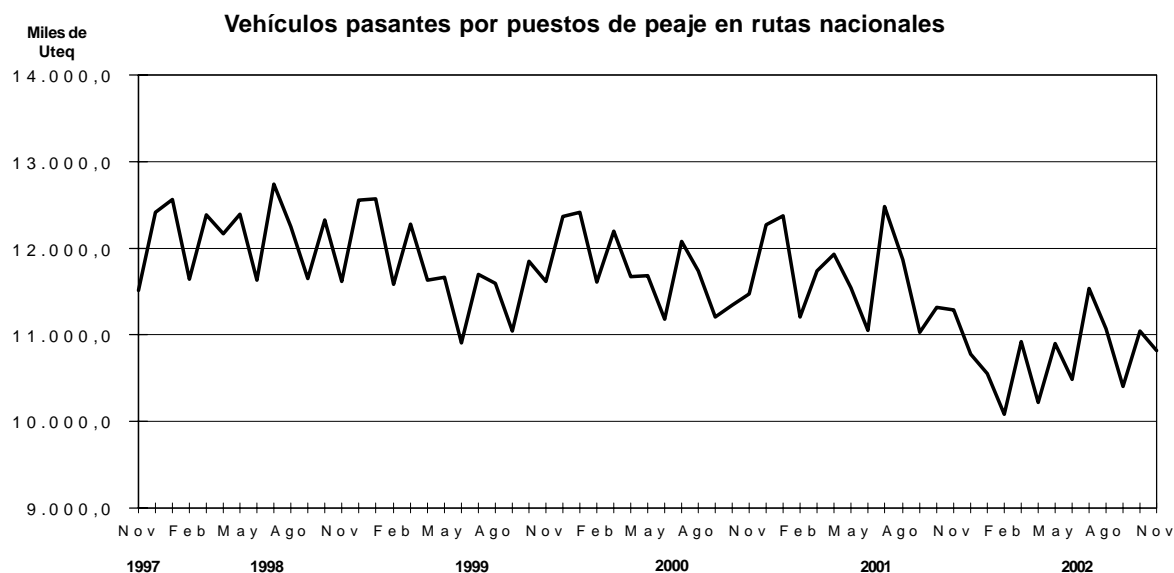

**Cuadro 1.7.2 Vehículos pasantes por puestos de peaje
en rutas de la provincia de Buenos Aires, según categoría de vehículo y recaudación**

Período	Total de vehículos				Automotores livianos ¹			
	Vehículos	Variación %			Vehículos	Variación %		
		respecto al período anterior	respecto a igual período del año anterior	del acumulado desde enero hasta cada mes del mismo año respecto a igual acumulado del año anterior		respecto al período anterior	respecto a igual período del año anterior	del acumulado desde enero hasta cada mes del mismo año respecto a igual acumulado del año anterior
2000	9.732.798	--	///	///	8.639.145	0,2	///	///
2001	9.294.700	- 4,5	///	///	8.286.712	- 4,1	///	///
2001 Nov	579.524	1,7	- 2,5	- 2,8	501.087	0,4	- 1,8	- 2,3
Dic	785.713	35,6	- 19,8	- 4,5	704.784	40,7	- 19,7	- 4,1
2002 Ene	1.708.579	117,5	- 3,6	- 3,6	1.581.171	124,3	- 2,8	- 2,8
Feb	1.634.468	- 4,3	8,0	1,8	1.517.082	- 4,1	9,0	2,6
Mar	1.072.955	- 34,4	28,6	7,2	976.773	- 35,6	31,5	8,3
Abr	588.297	- 45,2	- 25,9	1,9	510.633	- 47,7	- 28,4	2,5
May	460.884	- 21,7	- 3,0	1,4	391.627	- 23,3	- 2,8	2,0
Jun	430.419	- 6,6	- 3,0	1,1	362.826	- 7,4	- 3,4	1,7
Jul	544.856	26,6	- 2,3	0,8	475.713	31,1	- 2,9	1,3
Ago	569.516	4,5	9,5	1,4	501.326	5,4	10,7	2,0
Sep	440.519	- 22,7	- 2,0	1,2	375.944	- 25,0	- 2,6	1,7
Oct	673.460	52,9	18,2	2,5	597.210	58,9	19,7	3,0
Nov	638.343	- 5,2	10,1	3,0	558.359	- 6,5	11,4	3,5

Período	Colectivos y camiones livianos ²				Camiones pesados ³			
	Vehículos	Variación %			Vehículos	Variación %		
		respecto al período anterior	respecto a igual período del año anterior	del acumulado desde enero hasta cada mes del mismo año respecto a igual acumulado del año anterior		respecto al período anterior	respecto a igual período del año anterior	del acumulado desde enero hasta cada mes del mismo año respecto a igual acumulado del año anterior
2000	460.276	0,1	///	///	633.377	- 3,4	///	///
2001	485.551	5,5	///	///	522.437	- 17,5	///	///
2001 Nov	36.332	12,9	6,0	8,8	42.105	8,7	- 15,2	- 17,3
Dic	41.485	14,2	- 20,5	5,5	39.444	- 6,3	- 19,7	- 17,5
2002 Ene	66.967	61,4	- 15,7	- 15,7	60.441	53,2	- 9,1	- 9,1
Feb	61.432	- 8,3	- 4,4	- 10,6	55.954	- 7,4	- 0,7	- 5,2
Mar	44.537	- 27,5	2,1	- 7,7	51.645	- 7,7	7,6	- 1,6
Abr	34.130	- 23,4	- 9,1	- 7,9	43.534	- 15,7	1,5	- 1,0
May	30.078	- 11,9	- 5,9	- 7,7	39.179	- 10,0	- 2,5	- 1,2
Jun	30.073	--	- 2,5	- 7,1	37.520	- 4,2	0,6	- 1,0
Jul	30.929	2,8	3,6	- 6,1	38.214	1,8	0,5	- 0,8
Ago	29.498	- 4,6	- 1,5	- 5,7	38.692	1,3	3,1	- 0,4
Sep	28.128	- 4,6	0,1	- 5,3	36.447	- 5,8	2,8	- 0,1
Oct	34.592	23,0	7,5	- 4,3	41.658	14,3	7,6	0,5
Nov	36.539	5,6	0,6	- 3,9	43.445	4,3	3,2	0,8

(sigue)

Cuadro 1.7.2 (conclusión)

Periodo	UTEq ⁴				Recaudación			
	Cantidad	Variación %			Monto en pesos	Variación %		
		respecto al período anterior	respecto a igual período del año anterior	del acumulado desde enero hasta cada mes del mismo año respecto a igual acumulado del año anterior		respecto al período anterior	respecto a igual período del año anterior	del acumulado desde enero hasta cada mes del mismo año respecto a igual acumulado del año anterior
2000	11.584.674	- 0,5	///	///	60.862.372	- 4,2	///	///
2001	10.946.503	- 5,2	///	///	56.816.516	- 8,7	///	///
2001 Nov	710.575	3,2	- 4,0	- 3,9	3.292.505	2,9	- 3,7	- 4,7
Dic	914.344	28,7	- 19,8	- 5,5	4.671.994	41,9	- 23,8	- 6,6
2002 Ene	1.906.789	108,5	- 4,5	- 4,5	6.140.010	31,4	- 48,4	- 48,4
Feb	1.818.269	- 4,6	6,9	0,7	5.836.644	- 4,9	- 42,1	- 45,5
Mar	1.072.955	- 41,0	8,9	2,5	3.690.010	- 36,8	- 27,8	- 42,1
Abr	720.810	- 32,8	- 22,3	- 1,6	1.882.948	- 49,0	- 61,0	- 45,0
May	580.569	- 19,5	- 2,8	- 1,8	1.427.062	- 24,2	- 51,9	- 45,6
Jun	546.237	- 5,9	- 2,3	- 1,8	1.343.334	- 5,9	- 42,2	- 45,4
Jul	662.574	21,3	- 1,6	- 1,8	1.753.809	30,6	- 44,2	- 45,3
Ago	686.750	3,6	8,2	- 1,0	1.823.178	4,0	- 38,0	- 44,8
Sep	551.523	- 19,7	- 1,0	- 1,0	1.391.038	- 23,7	- 41,5	- 44,6
Oct	673.460	22,1	- 2,2	- 1,1	2.277.882	63,8	- 28,8	- 43,6
Nov	772.650	14,7	8,7	- 0,4	2.168.129	- 4,8	- 34,1	- 43,0

¹Comprende vehículos de dos ejes y hasta 2,10 m de altura. ² Comprende vehículos de hasta cuatro ejes y menos de 2,10 m de altura. ³Comprende vehículos de más de 2 ejes y más de 2,10 m de altura. ⁴ Son Unidades Técnicas Equivalentes expresadas en términos de automotores livianos y calculadas según la relación del costo del peaje de las distintas categorías de vehículos.

Nota: comprende los siguientes concesionarios: Covisur SA y Camino del Atlántico SA.

Fuente: Dirección de Vialidad de la provincia de Buenos Aires, Área Concesiones

Vehículos pasantes por puestos de peaje en rutas de la provincia de Buenos Aires

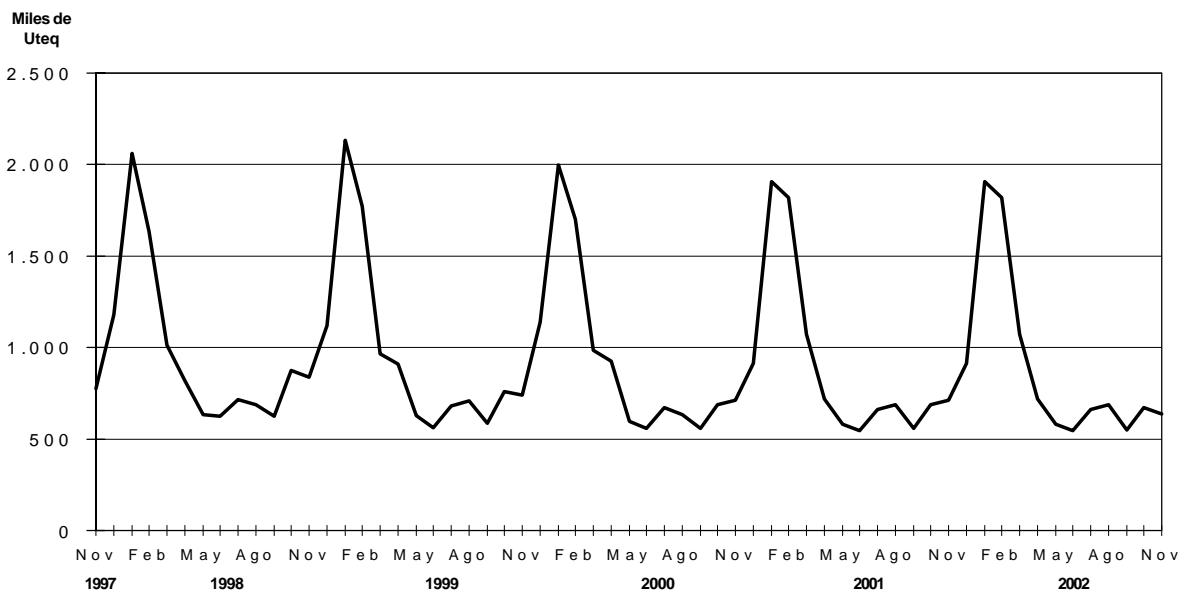

**Cuadro 1.7.3 Peaje en accesos a la Ciudad de Buenos Aires.
Vehículos pasantes por categoría y recaudación**

Periodo	Total de vehículos	Categorías				Recaudación en pesos
		Automotores livianos ¹	Colectivos y camiones livianos ²	Camiones pesados ³	UTEq ⁴	
Total						
2000	250.946.843	222.451.639	20.145.050	8.350.154	291.137.830	369.402.304
2001	240.377.444	213.496.658	19.043.043	7.837.743	278.136.513	359.411.174
2001 Nov	19.812.134	17.554.464	1.607.216	650.454	22.978.656	29.553.757
Dic	19.735.029	17.745.856	1.436.593	552.580	22.465.306	29.142.533
2002 Ene	17.233.709	15.378.299	1.322.276	533.134	19.793.072	26.664.068
Feb	16.232.475	14.516.186	1.216.976	499.313	18.613.463	25.693.241
Mar	17.705.792	15.803.202	1.345.184	557.406	20.359.464	26.841.180
Abr	17.319.676	15.472.906	1.335.705	511.065	19.862.698	26.451.539
May	17.638.808	15.729.390	1.381.169	528.249	20.283.198	26.925.878
Jun	16.645.442	14.847.820	1.277.831	519.791	19.173.683	26.108.871
Jul	17.805.011	15.840.217	1.385.506	579.288	20.592.248	27.594.912
Ago	17.975.957	15.989.810	1.407.047	579.100	20.780.559	27.982.573
Sep	17.381.690	15.428.606	1.380.499	572.585	20.144.680	27.246.068
Oct	18.629.446	16.513.621	1.489.538	626.287	21.628.719	29.182.223
Nov	18.669.839	16.581.530	1.453.694	634.615	21.652.875	29.522.322
Autopista Buenos Aires-La Plata						
2000	42.532.569	39.697.979	1.891.821	942.769	46.527.299	81.943.263
2001	41.324.625	38.448.068	1.872.436	1.004.121	45.401.336	78.498.978
2001 Nov	3.340.347	3.094.997	165.691	79.659	3.680.999	6.329.105
Dic	3.268.157	3.054.043	143.103	71.011	3.563.614	6.309.256
2002 Ene	3.297.487	3.070.749	143.151	83.587	3.616.867	6.395.000
Feb	3.236.283	3.017.021	139.044	80.218	3.546.880	6.360.080
Mar	3.190.779	2.976.237	139.260	75.282	3.493.120	6.031.313
Abr	2.940.617	2.737.789	132.503	70.325	3.226.218	5.613.456
May	3.013.881	2.797.264	142.087	74.530	3.322.543	5.673.342
Jun	2.859.307	2.649.879	134.164	75.264	3.164.580	5.579.228
Jul	3.149.400	2.918.527	146.605	84.268	3.492.634	6.062.725
Ago	3.189.922	2.953.442	151.530	84.950	3.535.849	6.150.996
Sep	3.017.316	2.780.071	150.479	86.766	3.367.908	5.926.813
Oct	3.364.174	3.102.337	167.849	93.988	3.748.409	6.519.546
Nov	3.372.450	3.097.671	171.962	102.817	3.779.905	6.583.191
Acceso Oeste						
2000	61.441.463	55.313.620	4.216.121	1.911.722	70.327.285	100.959.448
2001	59.512.063	53.602.388	4.196.934	1.712.741	67.851.148	97.247.811
2001 Nov	4.890.175	4.391.810	352.533	145.832	5.595.385	7.985.199
Dic	5.006.248	4.558.970	321.828	125.450	5.625.977	8.053.490
2002 Ene	4.162.927	3.765.461	282.825	114.641	4.717.225	6.777.940
Feb	3.915.743	3.545.149	262.776	107.818	4.433.650	6.350.480
Mar	4.388.237	3.979.567	292.341	116.329	4.957.022	7.115.296
Abr	4.336.463	3.926.187	294.083	116.193	4.907.161	7.009.078
May	4.417.632	3.997.830	302.967	116.835	5.001.221	7.144.921
Jun	4.171.485	3.772.318	282.096	117.071	4.735.386	6.791.630
Jul	4.468.816	4.031.471	308.731	128.614	5.088.798	7.312.327
Ago	4.488.721	4.045.094	312.424	131.203	5.118.924	7.347.287
Sep	4.388.651	3.947.394	308.769	132.488	5.018.606	7.222.278
Oct	4.683.749	4.197.992	337.383	148.374	5.381.563	7.887.289
Nov	4.679.984	4.210.885	320.480	148.619	5.361.395	7.741.376

(sigue)

Cuadro 1.7.3 (conclusión)

Periodo	Total de vehículos	Categorías				Recaudación en pesos
		Automotores livianos ¹	Colectivos y camiones livianos ²	Camiones pesados ³	UTEq ⁴	
Acceso Ricchieri						
2000	43.106.241	38.020.802	3.827.488	1.257.951	49.910.579	34.359.862
2001	40.969.592	36.224.906	3.484.149	1.260.537	47.428.134	33.190.938
2001 Nov	3.318.465	2.921.030	290.001	107.434	3.862.408	2.653.433
Dic	3.389.800	3.036.619	260.598	92.583	3.864.853	2.663.968
2002 Ene	2.959.078	2.630.383	241.829	86.866	3.400.087	2.505.272
Feb	2.685.634	2.387.921	219.076	78.637	3.085.419	2.160.697
Mar	2.965.535	2.647.098	237.765	80.672	3.390.093	2.304.221
Abr	2.957.352	2.635.245	239.445	82.662	3.389.344	2.330.233
May	3.034.001	2.698.422	251.422	84.157	3.483.448	2.390.833
Jun	2.867.803	2.549.069	236.314	82.420	3.298.381	2.290.617
Jul	3.028.896	2.677.254	262.091	89.551	3.504.498	2.398.656
Ago	3.068.348	2.715.302	265.468	87.578	3.543.496	2.438.044
Sep	2.940.937	2.598.414	255.900	86.623	3.404.190	2.355.774
Oct	3.115.851	2.744.211	278.502	93.138	3.617.064	2.465.584
Nov	3.138.651	2.759.533	282.722	96.396	3.652.522	2.519.450
Acceso Norte						
2000	95.766.190	82.508.809	9.626.536	3.630.845	114.148.525	146.388.525
2001	90.558.029	78.381.325	8.954.415	3.222.289	107.282.431	143.780.481
2001 Nov	7.622.389	6.606.047	755.301	261.041	9.010.905	12.046.052
Dic	7.365.295	6.477.507	670.138	217.650	8.550.921	11.556.870
2002 Ene	6.165.242	5.343.743	616.850	204.649	7.266.508	10.603.485
Feb	5.802.257	5.050.993	560.338	190.926	6.815.754	10.328.942
Mar	6.520.802	5.679.881	636.470	204.451	7.646.506	10.906.962
Abr	6.509.362	5.677.746	632.812	198.804	7.618.899	11.029.024
May	6.601.113	5.745.196	645.768	210.149	7.757.525	11.256.556
Jun	6.202.881	5.412.142	589.323	201.416	7.285.390	10.994.869
Jul	6.588.592	5.726.488	629.911	232.193	7.786.430	11.355.251
Ago	6.641.154	5.772.017	637.552	231.585	7.844.132	11.564.919
Sep	6.450.152	5.600.312	625.162	224.678	7.623.616	11.261.920
Oct	6.840.535	5.933.122	662.020	245.393	8.099.114	11.801.228
Nov	6.856.203	5.980.095	634.502	241.606	8.078.763	12.164.134
Autopista Ezeiza-Cañuelas						
2000	8.100.380	6.910.429	583.084	606.867	10.224.143	5.751.206
2001	8.013.135	6.839.971	535.109	638.055	10.173.464	6.692.966
2001 Nov	640.758	540.580	43.690	56.488	828.960	539.968
Dic	705.529	618.717	40.926	45.886	859.942	558.949
2002 Ene	648.975	567.963	37.621	43.391	792.386	382.371
Feb	592.558	515.102	35.742	41.714	731.761	493.042
Mar	640.439	520.419	39.348	80.672	872.724	483.388
Abr	575.882	495.939	36.862	43.081	721.077	469.748
May	572.181	490.678	38.925	42.578	718.462	460.225
Jun	543.966	464.412	35.934	43.620	689.947	452.527
Jul	569.307	486.477	38.168	44.662	719.889	465.953
Ago	587.812	503.955	40.073	43.784	738.159	481.327
Sep	584.634	502.415	40.189	42.030	730.362	479.283
Oct	625.137	535.959	43.784	45.394	782.570	508.576
Nov	622.551	533.346	44.028	45.177	780.291	514.171

¹Comprende motocicletas, vehículos de dos ejes y hasta 2,10 m de altura.

²Comprende vehículos de hasta cuatro ejes y menos de 2,10 m de altura.

³Comprende vehículos de más de dos ejes y más de 2,10 m de altura.

⁴Son Unidades Técnicas Equivalentes expresadas en términos de automotores livianos y calculadas según la relación del costo del peaje de las distintas categorías de vehículos.

Nota: la Autopista Buenos Aires-La Plata comenzó a operar en julio de 1995. El Acceso Oeste comenzó a operar en junio de 1997; en septiembre de 1998, se habilitó el puesto de peaje de Avenida General Paz a Vergara. El Acceso Ricchieri comenzó a operar en marzo de 1997. El Acceso Norte comenzó a operar en julio de 1996. La Autopista Ezeiza-Cañuelas comenzó a operar el 20 de octubre de 1999.

Fuente: Órgano de Control de las Concesiones de la Red de Accesos a la Ciudad de Buenos Aires

**Cuadro 1.7.4 Peaje en accesos a la Ciudad de Córdoba
Vehículos pasantes por categoría y recaudación**

Período	Total de vehículos				Automotores livianos ¹			
	Cantidad	Variación %			Cantidad	Variación %		
		respecto al período anterior	respecto a igual período del año anterior	del acumulado desde enero hasta cada mes del mismo año respecto a igual acumulado del año anterior		respecto al período anterior	respecto a igual período del año anterior	del acumulado desde enero hasta cada mes del mismo año respecto a igual acumulado del año anterior
2000	10.020.796	///	///	///	7.968.700	///	///	///
2001	24.526.753	///	///	///	20.626.080	///	///	///
2001 Nov	1.906.086	-3,2	1,5	.	1.593.908	-2,0	4,2	.
Dic	2.170.118	13,9	-3,7	.	1.881.712	18,1	-0,6	.
2002 Ene	2.346.180	8,1	-5,9	-5,9	2.080.233	10,6	-2,9	-2,9
Feb	2.126.640	-9,4	-4,9	-5,4	1.888.727	-9,2	-1,3	-2,2
Mar	1.967.610	-7,5	-7,4	-6,0	1.708.865	-9,5	-3,7	-2,6
Abr	1.677.115	-14,8	-16,6	-8,4	1.426.429	-16,5	-15,2	-5,5
May	1.749.623	4,3	-9,3	-8,6	1.482.391	3,9	-6,9	-5,7
Jun	1.652.893	-5,5	-9,0	-8,6	1.400.026	-5,6	-6,4	-5,8
Jul	1.824.131	10,4	-11,1	-9,0	1.547.227	10,5	-10,3	-6,4
Ago	1.790.885	-1,8	-8,6	-8,9	1.512.689	-2,2	-7,3	-6,5
Sep	1.715.439	-4,2	-7,7	-8,8	1.442.762	-4,6	-7,8	-6,7
Oct	1.817.725	6,0	-7,7	-8,7	1.520.265	5,4	-6,5	-6,7
Nov	1.777.041	-2,2	-6,8	-8,5	1.483.754	-2,4	-6,9	-6,7

Período	Colectivos y camiones livianos ²				Camiones pesados ³			
	Cantidad	Variación %			Cantidad	Variación %		
		respecto al período anterior	respecto a igual período del año anterior	del acumulado desde enero hasta cada mes del mismo año respecto a igual acumulado del año anterior		respecto al período anterior	respecto a igual período del año anterior	del acumulado desde enero hasta cada mes del mismo año respecto a igual acumulado del año anterior
2000	1.091.211	///	///	///	960.885	///	///	///
2001	2.274.259	///	///	///	1.626.414	///	///	///
2001 Nov	177.845	-11,5	-7,5	.	134.333	-5,6	-14,4	.
Dic	176.919	-0,5	-13,7	.	111.487	-17,0	-28,0	.
2002 Ene	171.915	-2,8	-16,8	-16,8	94.032	-15,7	-34,5	-34,5
Feb	150.360	-12,5	-21,7	-19,1	87.553	-6,9	-32,4	-33,5
Mar	159.229	5,9	-23,3	-20,6	99.516	13,7	-30,8	-32,6
Abr	149.702	-6,0	-20,9	-20,6	100.984	1,5	-27,2	-31,2
May	155.508	3,9	-18,0	-20,1	111.724	10,6	-24,7	-29,8
Jun	141.244	-9,2	-22,3	-20,5	111.623	-0,1	-19,2	-28,1
Jul	156.180	10,6	-16,6	-19,9	120.724	8,2	-13,4	-26,0
Ago	156.866	0,4	-17,3	-19,6	121.330	0,5	-11,9	-24,3
Sep	154.070	-1,8	-11,9	-18,8	118.607	-2,2	-0,4	-22,0
Oct	166.433	8,0	-17,2	-18,7	131.027	10,5	-7,9	-20,5
Nov	160.368	-3,6	-9,8	-17,9	132.919	1,4	-1,1	-18,8

(sigue)

Cuadro 1.7.4 (conclusión)

Período	UTEq ⁴				Recaudación			
	Cantidad	Variación %			Monto en pesos	Variación %		
		respecto al período anterior	respecto a igual período del año anterior	del acumulado desde enero hasta cada mes del mismo año respecto a igual acumulado del año anterior		respecto al período anterior	respecto a igual período del año anterior	del acumulado desde enero hasta cada mes del mismo año respecto a igual acumulado del año anterior
2000	13.509.646	///	///	///	17.241.685	///	///	///
2001	30.763.392	///	///	///	37.172.690	///	///	///
2001 Nov	2.411.760	-4,3	-2,0	.	2.990.245	0,7	-1,4	.
Dic	2.603.073	7,9	-8,1	.	3.135.664	4,9	-9,2	.
2002 Ene	2.728.154	4,8	-10,3	-10,3	3.259.761	4,0	-11,1	-11,1
Feb	2.475.820	-9,2	-9,5	-9,9	2.954.406	-9,4	-9,5	-10,3
Mar	2.360.731	-4,6	-12,0	-10,6	2.897.553	-1,9	-10,3	-10,3
Abr	2.069.272	-12,3	-18,5	-12,4	2.572.548	-11,2	-17,0	-11,9
May	2.178.453	5,3	-12,5	-12,4	2.728.887	6,1	-14,0	-12,3
Jun	2.072.739	-4,9	-11,5	-12,3	2.510.657	-8,0	-11,7	-12,2
Jul	2.280.312	10,0	-11,8	-12,2	2.876.419	14,6	-8,5	-11,7
Ago	2.250.181	-1,3	-9,6	-11,9	2.828.099	-1,7	-5,8	-11,0
Sep	2.164.567	-3,8	-6,9	-11,4	2.702.662	-4,4	1,9	-9,8
Oct	2.310.767	6,8	-8,3	-11,1	2.903.927	7,4	-2,2	-9,1
Nov	2.269.421	-1,8	-5,9	-10,7	2.854.846	-1,7	-4,5	-8,7

¹Comprende vehículos de dos ejes y hasta 2,10 m de altura. Incluye motocicletas.

²Comprende vehículos de hasta cuatro ejes y menos de 2,10 m de altura.

³Comprende vehículos de más cuatro ejes y más de 2,10 m de altura.

⁴Son Unidades Técnicas Equivalentes expresadas en términos de automotores livianos y calculadas según la relación del costo del peaje de las distintas categorías de vehículos.

⁵Las variaciones interanuales están afectadas por la apertura de rutas y puestos de peaje efectuadas entre agosto de 2000 y agosto de 2001.

Nota: las fechas de apertura de los puestos de peaje son las siguientes: Ruta Nacional N° 36; Ruta Nacional N° 19; Ruta Provincial N° 5 y Autopista Pilar-Córdoba; Marzo de 2000. Ruta Nacional N° 9 Sur; Julio de 2000.

Fuente: Órgano de Control de las Concesiones viales de la Provincia de Córdoba

Cuadro 1.8.1 Líneas instaladas, líneas en servicio y teléfonos públicos del servicio telefónico básico

Período	Líneas instaladas				Líneas en servicio			
	Cantidad	Variación %			Cantidad	Variación %		
		respecto al período anterior	respecto a igual período del año anterior	del acumulado desde enero hasta cada mes del mismo año respecto a igual acumulado del año anterior		respecto al período anterior	respecto a igual período del año anterior	del acumulado desde enero hasta cada mes del mismo año respecto a igual acumulado del año anterior
2001 Nov	8.673.757	0,1	3,0	4,9	8.117.060	- 1,0	3,6	7,1
Dic	8.676.322	--	2,5	4,7	8.131.435	0,2	3,0	6,7
2002 Ene	8.680.671	0,1	2,3	2,3	8.120.577	- 0,1	2,5	2,5
Feb	8.685.166	0,1	2,0	2,2	8.058.705	- 0,8	1,2	1,8
Mar	8.686.094	--	1,7	2,0	7.980.428	- 1,0	- 0,1	1,2
Abr	8.687.285	--	1,4	1,8	7.920.551	- 0,8	- 1,2	0,6
May	8.689.106	--	1,1	1,7	7.848.030	- 0,9	- 2,4	--
Jun	8.689.554	--	0,9	1,6	7.772.306	- 1,0	- 3,5	- 0,6
Jul	8.689.515	--	0,7	1,4	7.740.516	- 0,4	- 4,3	- 1,1
Ago	8.689.979	--	0,3	1,3	7.735.397	- 0,1	- 4,5	- 1,6
Sep	8.690.203	--	0,5	1,2	7.727.314	- 0,1	- 4,6	- 1,9
Oct	8.690.730	--	0,3	1,1	7.724.657	--	- 5,8	- 2,3
Nov	8.690.884	--	0,2	1,0	7.725.475	--	- 4,8	- 2,5

Período	Teléfonos públicos			
	Cantidad	Variación %		
		respecto al período anterior	respecto a igual período del año anterior	del acumulado desde enero hasta cada mes del mismo año respecto a igual acumulado del año anterior
2001 Nov	160.604	0,7	3,4	4,1
Dic	160.524	--	2,5	3,9
2002 Ene	157.400	- 1,9	- 0,1	- 0,1
Feb	154.546	- 1,8	- 2,3	- 1,2
Mar	150.315	- 2,7	- 5,1	- 2,5
Abr	148.195	- 1,4	- 6,0	- 3,4
May	146.420	- 1,2	- 8,0	- 4,3
Jun	142.866	- 2,4	- 10,4	- 5,3
Jul	142.082	- 0,5	- 11,1	- 6,2
Ago	140.997	- 0,8	- 12,3	- 6,9
Sep	139.366	- 1,2	- 12,9	- 7,6
Oct	140.184	0,6	- 12,1	- 8,1
Nov	138.990	- 0,9	- 13,5	- 8,5

Cuadro 1.8.2 Llamadas nacionales del servicio telefónico básico, según tipo de llamada

Período	Llamadas urbanas				Llamadas interurbanas			
	Cantidad en miles	Variación %			Cantidad en miles	Variación %		
		respecto al período anterior	respecto a igual período del año anterior	del acumulado desde enero hasta cada mes del mismo año respecto a igual acumulado del año anterior		respecto al período anterior	respecto a igual período del año anterior	del acumulado desde enero hasta cada mes del mismo año respecto a igual acumulado del año anterior
2000	12.411.288	0,7	///	///	1.713.522	3,1	///	///
2001	11.964.931	- 3,6	///	///	1.625.862	- 5,1	///	///
2001 Nov	1.049.824	3,8	- 1,8	- 3,4	138.485	2,1	- 2,4	- 4,4
Dic	1.054.770	0,5	- 5,1	- 3,6	129.882	- 6,2	- 12,2	- 5,1
2002 Ene	891.031	- 15,5	- 0,7	- 0,7	126.783	- 2,4	- 6,3	- 6,3
Feb	831.075	- 6,7	- 4,5	- 2,6	118.357	- 6,6	- 6,4	- 6,4
Mar	880.634	6,0	- 16,7	- 7,9	122.734	3,7	- 13,4	- 8,8
Abr	833.631	- 5,3	- 14,3	- 9,5	115.720	- 5,7	- 12,8	- 9,8
May	915.401	9,8	- 9,2	- 9,4	111.538	- 3,6	- 18,0	- 11,5
Jun	858.429	- 6,2	- 11,6	- 5,6	102.976	- 7,7	- 22,8	- 7,8
Jul	949.669	10,6	- 8,4	- 5,7	120.013	16,5	- 15,1	- 8,1
Ago	932.022	- 1,9	- 10,6	- 6,0	111.947	- 6,7	- 20,8	- 8,8
Sep	902.317	- 3,2	- 9,2	- 6,1	109.976	- 1,8	- 17,6	- 9,2
Oct	963.566	6,8	- 4,8	- 6,1	119.427	8,6	- 12,0	- 9,3
Nov	946.450	- 1,8	- 9,8	- 6,2	116.697	- 2,3	- 15,7	- 9,6

Fuente: Comisión Nacional de Comunicaciones

Llamadas del servicio telefónico básico, según tipo de llamada

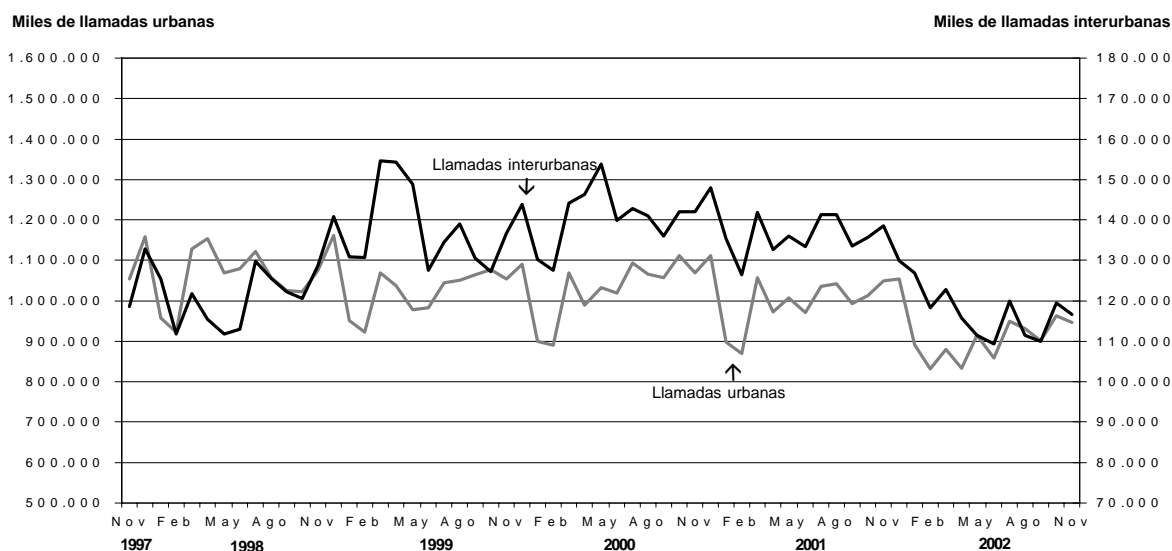

Cuadro 1.8.3 Llamadas internacionales y minutos tasados del servicio telefónico básico

Período	Llamadas internacionales de salida				Llamadas internacionales de entrada			
	Miles de llamadas	Variación %			Miles de llamadas	Variación %		
		respecto al período anterior	respecto a igual período del año anterior	del acumulado desde enero hasta cada mes del mismo año respecto a igual acumulado del año anterior		respecto al período anterior	respecto a igual período del año anterior	del acumulado desde enero hasta cada mes del mismo año respecto a igual acumulado del año anterior
2000	105.329	19,8	///	///	133.860	6,3	///	///
2001	112.646 ^e	6,9	///	///	141.173 ^e	5,5	///	///
2001 Nov	8.980 ^e	-2,8	0,9	7,5	10.986 ^e	-9,1	3,4	5,7
Dic	10.843 ^e	16,7	1,6	6,9	11.068 ^e	0,7	2,8	5,5
2002 Ene	10.278 ^e	-5,2	1,6	1,6	12.993 ^e	17,4	3,1	3,1
Feb	9.461 ^e	-7,9	4,5	3,0	11.872 ^e	-8,6	5,6	4,3
Mar	10.250 ^e	8,3	6,2	4,1	12.979 ^e	9,3	6,4	5,0
Abr	9.200 ^e	-10,2	-0,9	2,8	11.800 ^e	-9,1	4,0	4,8
May	9.500 ^e	3,3	0,8	2,4	12.000 ^e	1,7	1,7	4,2
Jun	9.215 ^e	-3,0	0,5	2,1	12.300 ^e	-0,8	-2,2	3,1
Jul	9.100 ^e	-1,2	-2,8	1,4	11.500 ^e	-3,4	-7,2	1,6
Ago	8.800 ^e	-3,3	-1,1	1,1	10.700 ^e	-7,0	-6,6	0,6
Sep	8.600 ^e	-2,3	-4,4	0,5	10.400 ^e	-2,8	-12,1	-0,8
Oct	8.733 ^e	1,6	-5,4	--	10.509 ^e	1,1	-13,1	-2,1
Nov	8.454 ^e	-3,2	-5,9	-0,6	10.173 ^e	-3,2	-7,4	-2,5

Período	Minutos internacionales tasados de salida				Minutos internacionales tasados de entrada			
	Minutos (en miles)	Variación %			Minutos (en miles)	Variación %		
		respecto al período anterior	respecto a igual período del año anterior	del acumulado desde enero hasta cada mes del mismo año respecto a igual acumulado del año anterior		respecto al período anterior	respecto a igual período del año anterior	del acumulado desde enero hasta cada mes del mismo año respecto a igual acumulado del año anterior
2000	440.423	4,1	///	///	387.326	-10,1	///	///
2001	440.623 ^e	--	///	///	401.308 ^e	3,6	///	///
2001 Nov	34.852 ^e	-1,3	1,4	-0,1	31.626 ^e	-7,3	1,7	3,8
Dic	42.091 ^e	20,8	1,5	--	33.173 ^e	4,9	1,6	3,6
2002 Ene	40.647 ^e	-3,4	1,7	1,7	35.338 ^e	6,5	1,4	1,4
Feb	36.583 ^e	-10,0	2,3	2,0	35.339 ^e	--	7,7	4,5
Mar	36.562 ^e	-0,1	2,3	2,1	33.980 ^e	-3,8	4,6	4,5
Abr	36.000 ^e	-1,5	0,6	1,7	33.000 ^e	-2,9	2,7	4,1
May	37.000 ^e	2,8	1,4	1,6	33.900 ^e	2,7	2,6	3,8
Jun	36.300 ^e	-1,9	1,0	1,5	34.000 ^e	-0,3	-0,8	3,0
Jul	35.847 ^e	-1,2	-1,8	1,1	32.664 ^e	-3,4	-5,4	1,8
Ago	34.665 ^e	-3,3	-3,8	0,5	30.392 ^e	-7,0	-9,7	0,3
Sep	33.877 ^e	-2,3	-6,1	-0,3	29.539 ^e	-2,8	-15,2	-1,5
Oct	32.794 ^e	-3,2	-7,1	-0,9	30.426 ^e	3,0	-10,9	-2,4
Nov	33.351 ^e	1,7	-4,3	-1,2	30.435 ^e	--	-3,8	-2,5

Fuente: Comisión Nacional de Comunicaciones

Cuadro 1.8.4 Teléfonos en servicio y llamadas del sistema de telefonía celular móvil

Período	Cantidad de teléfonos	Variación %			Cantidad de llamadas en miles	Variación %		
		respecto al período anterior	respecto a igual período del año anterior	del acumulado desde enero hasta cada mes del mismo año respecto a igual acumulado del año anterior		respecto al período anterior	respecto a igual período del año anterior	del acumulado desde enero hasta cada mes del mismo año respecto a igual acumulado del año anterior
2000	///	///	///	///	4.073.931	20,7	///	///
2001	///	///	///	///	4.322.036	6,1	///	///
2001 Nov	6.927.434	-0,4	10,8	8,6	358.041	6,9	-8,1	9,3
Dic	6.741.791	-2,7	5,7	5,7	345.581	-3,5	-20,9	6,1
2002 Ene	6.665.309	-1,1	-0,8	-0,8	310.516	-10,1	-24,1	-24,1
Feb	6.616.017	-0,7	-3,3	-2,1	288.788	-7,0	-17,1	-20,9
Mar	6.571.695	-0,7	-4,9	-3,0	310.764	7,6	-18,9	-20,2
Abr	6.511.009	-0,9	-6,2	-3,8	321.988	3,6	-11,8	-18,2
May	6.448.280	-1,0	-7,3	-4,5	332.232	3,2	-11,9	-16,9
Jun	6.415.693	-0,5	-7,9	-5,1	305.890	-7,9	-11,4	-16,1
Jul	6.414.467	--	-8,2	-5,5	328.480	7,4	-12,8	-15,6
Ago	6.443.090	0,4	-7,9	-5,8	318.759	-3,0	-7,6	-14,7
Sep	6.277.452	-2,6	-10,0	-6,3	300.191	-5,8	-10,0	-14,2
Oct	6.282.412	0,1	-9,7	-6,7	328.446	9,4	-1,9	-13,1
Nov	6.304.046	0,3	-9,0	-6,9	329.269	0,3	-8,0	-12,6

Fuente: Comisión Nacional de Comunicaciones. Elaboración propia en base a datos de las empresas de telefonía móvil celular

Llamadas desde teléfonos del sistema de telefonía celular móvil

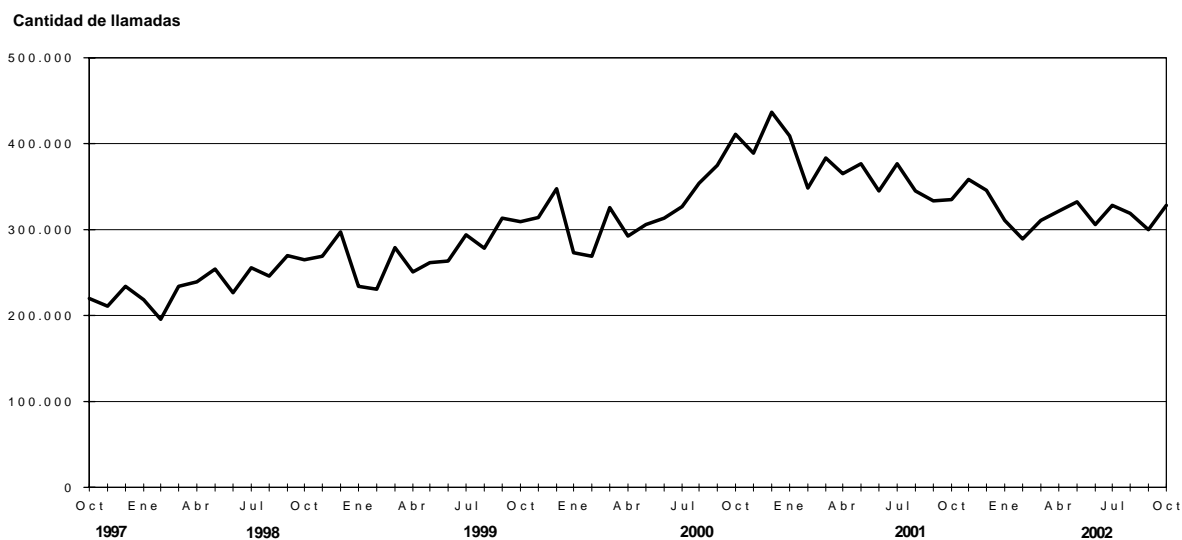

**Cuadro 1.9.1 Sistema postal argentino
Ingresos por servicios prestados**

Período	Ventas totales ¹ sin IVA
	miles de pesos
2000	963.565
2001	887.385
2001 Ago	78.862
Sep	69.192
Oct	73.791
Nov	69.125
Dic	69.260
2002 Ene	67.897
Feb	65.125
Mar	67.140
Abr	72.729
May	77.397
Jun	70.386
Jul	79.523
Ago	75.555
Sep	93.124

¹Incluye al correo oficial y a los privados.

**Cuadro 1.9.2 Sistema postal argentino
Cantidad de envíos postales**

Período	Servicios		
	Postales	Telegráficos	Monetarios
	unidades		
2000	1.052.945.282	6.843.475	3.254.000
2001	992.456.581	6.740.130	3.147.000
2001 Ago	89.644.458	604.903	259.000
Sep	75.933.764	601.980	253.000
Oct	79.075.553	606.622	260.000
Nov	82.226.473	578.262	249.000
Dic	89.220.550	460.269	224.000
2002 Ene	76.937.065	549.715	205.000
Feb	68.813.493	489.880	197.000
Mar	73.541.164	510.432	208.000
Abr	69.978.294	485.737	181.000
May	75.432.577	502.305	202.000
Jun	64.864.524	402.686	179.000
Jul	72.831.634	428.872	200.000
Ago	73.476.757	403.420	188.000
Sep	69.731.107	391.191	189.000

Nota: el Sistema postal argentino incluye al correo oficial y a los privados.

Otros Servicios

Servicio de radiomensaje

El sistema de localización de personas es un servicio con características específicas, también conocido como radiomensaje, radiollamada, bipper o paging.

El relevamiento de la información para el análisis de coyuntura se realiza cada trimestre y cubre la actividad de las empresas establecidas en el Gran Buenos Aires.

**Cuadro 2.1.1 Servicio de radiomensaje
Abonados al sistema por tipo de servicio**

Período	Cantidad de abonados	Servicio	
		Numérico ¹	Alfanumérico ²
2000	76.045	3.197	72.848
2001	56.753	841	55.912
2001 Ene	63.924	1.078	62.846
Feb	61.607	1.033	60.574
Mar	62.682	1.003	61.679
Abr	60.807	775	60.032
May	59.688	970	58.718
Jun	59.896	917	58.979
Jul	54.090	796	53.294
Ago	53.425	765	52.660
Sep	52.262	723	51.539
Oct	52.254	725	51.529
Nov	50.792	704	50.088
Dic	49.609	604	49.005
2002 Ene	49.130	480	48.650
Feb	47.714	473	47.241
Mar	46.146	448	45.698
Abr	39.034	461	38.573
May	38.634	463	38.171
Jun	38.656	444	38.212
Jul	38.352	381	37.971
Ago	38.300	377	37.923
Sep	38.147	356	37.791

¹ Permite sólo transmitir mensajes utilizando números.

² Permite leer los mensajes en forma completa a través del receptor.

**Cuadro 2.1.2 Servicio de radiomensaje
Mensajes emitidos y facturación por
la prestación del servicio**

Período	Total de mensajes	Total facturación en pesos
2000	40.783.822	19.084.988
2001	40.598.964	15.223.240
2001 Ene	3.579.520	1.470.892
Feb	3.051.983	1.209.668
Mar	3.960.277	1.266.589
Abr	2.820.367	1.207.677
May	3.122.439	1.101.530
Jun	2.894.597	1.104.972
Jul	3.703.578	1.221.551
Ago	3.627.017	1.399.487
Sep	3.495.157	1.121.544
Oct	3.558.392	1.212.178
Nov	3.431.030	1.069.571
Dic	3.354.607	928.309
2002 Ene	3.125.478	909.272
Feb	3.125.338	828.199
Mar	3.312.808	839.553
Abr	3.172.859	635.034
May	3.144.663	626.246
Jun	3.134.280	667.536
Jul	3.633.991	671.097
Ago	3.690.150	698.361
Sep	3.557.869	703.985

Televisión por cable

La televisión por cable constituye un fenómeno significativo en la actividad relativa a los medios masivos de comunicación. El INDEC desarrolla una investigación

estadística del sector a través de una encuesta trimestral, de la que participan como informantes las ocho empresas que tienen su administración central en el Gran Buenos Aires.

Cuadro 2.2.1 Televisión por cable. Abonados al servicio, por jurisdicción

Período	Total de abonados	Jurisdicción ¹	
		Gran Buenos Aires ²	Resto del país ³
2001		número	
Trimestre I	2.862.320	1.628.128	1.234.192
Trimestre II	2.867.991	1.633.327	1.234.664
Trimestre III	2.862.343	1.630.856	1.231.487
Trimestre IV	2.855.927	1.626.571	1.229.356
2002			
Trimestre I	2.672.074	1.550.582	1.121.492
Trimestre II	2.535.269	1.423.488	1.111.781
Trimestre III	2.290.454	1.330.463	959.991

¹La cantidad de abonados puede estar afectada por la movilidad de sistemas ubicados en las jurisdicciones mencionadas por parte de los operadores de sistemas múltiples.

²Comprende: Ciudad de Buenos Aires, Almirante Brown, Avellaneda, Berazategui, E.Echeverría, Ezeiza, Florencio Varela, General San Martín, Hurlingham, Ituzaingó, José C.Paz, La Matanza, Lanús, Lomas de Zamora, Malvinas Argentinas, Merlo, Moreno, Morón, Quilmes, San Fernando, San Isidro, San Miguel, Tigre, Tres de Febrero y Vicente López.

³La cantidad de abonados de la categoría "Resto del país" no representa la totalidad de abonados al sistema de cable en esa jurisdicción, sino que corresponde a los abonados al servicio prestado en esa jurisdicción por las empresas informantes.

**Cuadro 2.2.2 Televisión por cable
Ingresos de las empresas por tipo de facturación y facturación por abonado**

Período	Ingresos facturados				Facturación promedio mensual en pesos por abonado ²
	Total	Abonos, adicionales e instalaciones	Publicidad ¹	Otros	
2001	miles de pesos				
Trimestre I	257.810	250.802	6.293	715	29,2
Trimestre II	254.344	247.279	6.351	714	28,7
Trimestre III	259.191	249.522	8.879	790	29,1
Trimestre IV	260.310	253.572	6.021	717	29,6
2002					
Trimestre I	227.730	219.162	3.342	5.226	27,3
Trimestre II	251.910	243.541	3.545	4.824	32,0
Trimestre III	267.716	257.017	4.339	6.360	37,4

¹Corresponde a los ingresos por publicidad contratada directamente con la empresa de TV por cable. No se incluye la publicidad de las señales de cable.

²Estos datos no hacen mención al valor del abono sino a la facturación promedio por abonado que las empresas perciben, ya que éstas últimas realizan una previsión por incobrabilidad.

Cuadro 2.2.3 Televisión por cable. Personal ocupado por tipo de función

Período	Total	Personal ocupado		
		Administración y Comercialización	Técnico, control y producción	Otros
número				
2001				
Trimestre I	6.557	3.384	3.061	112
Trimestre II	6.480	3.368	2.997	115
Trimestre III	6.433	3.410	2.900	123
Trimestre IV	6.352	3.261	3.017	74
2002				
Trimestre I	6.234	3.232	2.925	77
Trimestre II	6.123	3.190	2.857	76
Trimestre III	5.911	3.020	2.812	79

Cuadro 2.2.4 Televisión por cable. Cantidad de señales promedio según género y origen. Tercer trimestre de 2002

Género	Total	Nacionales	Extranjeras
número			
Total de señales	79	37	42
Cines y series	14	5	9
Deportivos	5	2	3
Documentales	9	4	5
Musicales	5	3	2
Informativos	5	4	1
Infantiles	6	2	4
Femeninos	3	2	1
Aire	5	5	–
Internacionales	9	–	9
Variedades	11	8	3
Codificados	7	2	5

Cuadro 2.2.5 Televisión por cable. Tamaño de las empresas según cantidad de abonados. Tercer trimestre de 2002

Abonados	Empresas	Cantidad promedio de abonados	Participación en el total de abonados
		número	%
Total	8	285.840,0	100
más de 100.000	3	739.478,0	97
menos de 100.000	5	13.657,0	3

Comercio

Dado el desarrollo alcanzado por los centros de compras, el INDEC realiza una encuesta de periodicidad mensual, con el objetivo de elaborar series relativas a: ventas a precios corrientes según jurisdicción y rubro, ventas a precios constantes, ventas promedio por metro², cantidad de locales, área bruta locativa, personal ocupado, cantidad de salas cinematográficas y espectadores por sala. Además, se cubre información sobre aspectos tales como personal ocupado por las administraciones, ingresos de de las administraciones, tamaño de los loca-

les y facturación promedio de los locales. La encuesta releva 29 centros de compras del Gran Buenos Aires.

De manera análoga, el INDEC releva mensualmente la actividad de 74 cadenas del sector supermercados. Esta encuesta proporciona datos sobre la evolución de las ventas a precios corrientes, a precios constantes, desestacionalizadas y tendencia, valor de las ventas por metro cuadrado, número de operaciones y monto promedio de cada compra, personal ocupado, sueldos y salarios.

Cuadro 3.1.1 Centros de compras. Ventas a precios promedio de 1997
Series desestacionalizada y tendencia ciclo. Variaciones porcentuales

Período	Variación%		
	respecto al período anterior		respecto a igual período del año anterior
	Desestacionalizada	Tendencia ciclo	Desestacionalizada
2001 Nov	-7,6	-3,7	-21,5
Dic	-13,4	-3,8	-33,4
2002 Ene	-2,6	-3,4	-41,6
Feb	6,1	-3,0	-31,7
Mar	12,0	-2,4	-23,8
Abr	-20,3	-1,4	-36,6
May	6,4	-0,5	-31,3
Jun	2,4	0,2	-25,7
Jul	-0,3	1,0	-24,5
Ago	2,3	1,5	-21,9
Sep	1,6	1,9	-16,0
Oct	3,4	1,9	-13,9
Nov ^e	2,3	1,7	-4,6

Cuadro 3.1.2 Centros de compras. Ventas totales a precios corrientes

Período	Ventas totales en millones de pesos	Variación%		
		respecto al período anterior	respecto a igual período del año anterior	del acumulado desde enero hasta cada mes del mismo año respecto a igual período del año anterior
2000	1.797,7	- 2,1	///	///
2001	1.505,6	- 16,2	///	///
2001 Nov	100,0	- 15,5	- 21,2	- 13,9
Dic	136,6	36,6	- 34,0	- 16,2
2002 Ene	73,8	- 46,0	- 40,3	- 40,3
Feb	77,4	5,0	- 27,1	- 34,2
Mar	116,1	49,9	- 14,9	- 27,0
Abr	107,8	- 7,1	- 21,7	- 25,5
May	118,3	9,8	9,2	- 22,2
Jun	143,9	21,6	2,2	- 17,8
Jul	150,9	4,9	2,9	- 14,5
Ago	142,0	- 5,9	16,3	- 10,9
Sep	130,3	- 8,2	22,0	- 7,8
Oct	156,5	20,1	32,1	- 4,1
Nov ^e	149,0	- 4,8	49,0	- 0,2

Evolución mensual de las ventas a precios corrientes en centros de compras

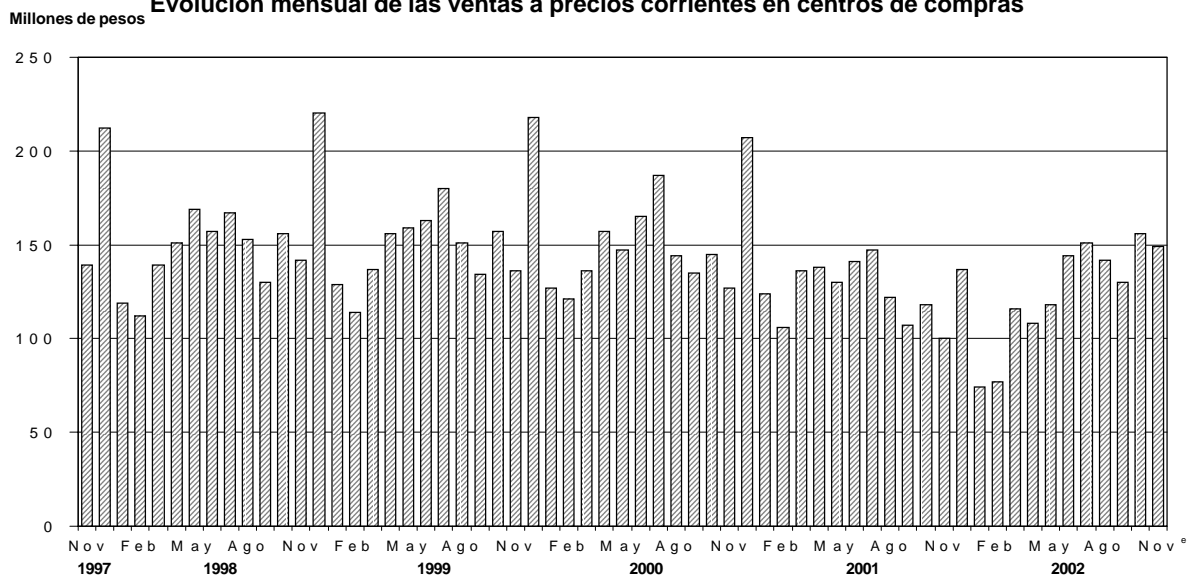

Cuadro 3.1.3 Centros de compras. Cantidad de locales activos, área bruta locativa, ventas por local y por metro cuadrado y espectadores de cine

Período	Cantidad de centros de compras	Cantidad de locales activos con volumen de ventas disponible	Área bruta locativa de los locales activos	Ventas promedio por local activo	Ventas promedio por m ²	Espectadores de cine
Total		número	m ²	miles de pesos	pesos	número
2001 Oct	27	2.024	389.001	58,5	304	719.167
Nov	27	2.030	389.158	49,3	257	655.428
Dic	28	2.087	395.019	66,5	346	755.612
2002 Ene	28	2.043	389.708	36,1	189	676.558
Feb	28	2.031	388.458	38,1	199	882.036
Mar	29	2.058	402.084	56,4	289	989.225
Abr	29	2.048	405.085	52,6	266	719.812
May	29	2.054	407.783	57,6	290	884.829
Jun	29	1.993	396.365	72,2	363	908.021
Jul	29	1.964	394.464	76,8	383	1.844.337
Ago	29	1.928	391.116	73,7	363	1.230.453
Sep	29	1.965	391.848	66,3	333	821.352
Oct	29	1.959	391.313	79,9	400	790.955
Ciudad de Buenos Aires						
2001 Oct	13	1.029	139.875	54,2	399	197.339
Nov	13	1.028	139.850	47,4	348	157.661
Dic	14	1.089	146.090	60,9	454	157.302
2002 Ene	14	1.082	145.786	33,2	246	176.867
Feb	14	1.079	145.653	34,9	258	220.893
Mar	14	1.074	145.448	54,4	402	256.459
Abr	14	1.065	144.766	55,4	407	196.965
May	14	1.068	145.027	60,3	444	202.528
Jun	14	1.030	140.990	73,0	533	220.476
Jul	14	1.023	139.635	76,8	561	413.801
Ago	14	1.023	140.396	74,2	540	289.808
Sep	14	1.061	142.487	66,1	492	217.949
Oct	14	1.057	142.284	80,5	598	210.320
24 partidos de la Provincia de Buenos Aires						
2001 Oct	14	995	249.126	63,0	252	521.828
Nov	14	1.002	249.308	51,2	206	497.767
Dic	14	998	248.929	70,5	283	598.310
2002 Ene	14	961	243.922	39,4	155	499.691
Feb	14	952	242.805	41,8	164	661.143
Mar	15	984	256.636	58,6	225	732.766
Abr	15	983	260.319	49,7	188	522.847
May	15	986	262.756	54,7	205	662.301
Jun	15	963	255.375	71,3	269	687.545
Jul	15	941	254.829	77,1	265	1.430.536
Ago	15	905	250.720	73,1	264	940.645
Sep	15	904	249.341	66,6	241	603.403
Oct	15	902	249.029	79,2	287	580.635

Cuadro 3.1.4 Centros de compras. Ventas a precios corrientes por rubro, según jurisdicción

Período	Total	Indumentaria calzado y marroquinería	Ropa y accesorios deportivos	Amoblamientos, decoración y textiles para el hogar	Patio de comidas, alimentos y kioscos
Total del Gran Buenos Aires		miles de pesos			
2001 Oct	118.437	54.573	5.537	4.508	15.513
Nov	100.007	47.575	4.559	4.945	12.731
Dic	136.630	68.110	6.947	6.228	14.431
2002 Ene	73.750	31.830	3.371	3.187	11.941
Feb	77.442	32.341	3.669	4.567	12.515
Mar	116.066	53.251	5.630	5.866	16.456
Abr	107.825	58.727	4.908	4.965	13.612
May	118.349	64.483	5.923	5.406	13.914
Jun	143.891	79.383	8.319	6.415	16.032
Jul	150.907	74.625	8.325	6.463	21.016
Ago	142.043	70.695	8.145	6.388	18.349
Sep	130.343	67.015	7.460	7.457	15.734
Oct	156.505	85.780	8.688	7.248	16.531
Ciudad de Buenos Aires					
2001 Oct	55.763	28.328	1.884	1.904	8.855
Nov	48.737	25.381	1.630	2.928	6.842
Dic	66.277	34.764	2.838	4.028	7.808
2002 Ene	35.929	16.646	1.327	1.851	6.303
Feb	37.604	17.140	1.418	2.892	6.380
Mar	58.424	29.464	2.224	3.332	8.041
Abr	58.992	34.930	2.197	3.047	7.234
May	64.410	38.574	2.654	3.275	7.182
Jun	75.194	45.131	3.471	3.868	8.047
Jul	78.354	44.663	3.592	4.123	9.839
Ago	75.862	42.179	3.456	4.254	9.126
Sep	70.167	38.988	3.064	4.916	8.161
Oct	85.091	50.712	3.643	4.442	8.547
24 partidos de la Provincia de Buenos Aires					
2001 Oct	62.674	26.245	3.653	2.604	6.658
Nov	51.270	22.194	2.929	2.017	5.889
Dic	70.353	33.346	4.109	2.200	6.623
2002 Ene	37.821	15.184	2.044	1.336	5.638
Feb	39.838	15.201	2.251	1.675	6.135
Mar	57.642	23.787	3.406	2.534	8.415
Abr	48.833	23.797	2.711	1.918	6.378
May	53.939	25.909	3.269	2.131	6.732
Jun	68.697	34.252	4.848	2.547	7.985
Jul	72.553	29.962	4.733	2.340	11.177
Ago	66.181	28.516	4.689	2.134	9.223
Sep	60.176	28.027	4.396	2.541	7.573
Oct	71.414	35.068	5.045	2.806	7.984

Cuadro 3.1.4 (conclusión)

Electrónicos, CD, electrodo- mésticos y computación	Juguetería	Librería y papelería	Diversión y esparcimiento	Perfumería y farmacia	Otros
miles de pesos					
16.056	1.434	1.913	6.707	4.999	7.197
11.719	1.547	1.583	5.274	3.808	6.266
15.331	4.042	2.808	6.050	4.917	7.766
7.326	1.486	1.644	5.637	2.815	4.513
7.357	801	1.636	6.876	2.828	4.852
11.122	1.200	2.430	8.114	4.043	7.954
7.408	1.134	2.058	5.796	3.852	5.365
8.689	1.324	2.266	6.937	4.128	5.279
11.471	1.619	2.632	7.580	5.033	5.407
9.513	1.950	2.691	14.811	5.098	6.415
10.337	3.566	3.007	9.710	4.750	7.096
9.855	1.502	2.482	6.869	5.281	6.688
12.697	1.704	2.982	6.511	6.329	8.035
4.663	758	1.018	1.514	3.018	3.821
3.444	720	866	1.196	2.305	3.425
5.110	1.930	1.482	1.288	3.096	3.933
2.867	690	843	1.302	1.653	2.447
2.701	396	824	1.591	1.685	2.577
3.997	616	1.238	1.827	2.499	5.186
2.874	623	1.154	1.435	2.456	3.042
3.577	726	1.242	1.480	2.614	3.086
4.460	857	1.438	1.724	3.259	2.939
3.827	1.055	1.523	3.024	3.340	3.368
4.237	1.742	1.810	2.174	3.000	3.884
4.121	797	1.406	1.668	3.498	3.548
5.121	938	1.668	1.575	4.209	4.236
11.393	676	895	5.193	1.981	3.376
8.275	827	717	4.078	1.503	2.841
10.221	2.112	1.326	4.762	1.821	3.833
4.459	796	801	4.335	1.162	2.066
4.656	405	812	5.285	1.143	2.275
7.125	584	1.192	6.287	1.544	2.768
4.534	511	904	4.361	1.396	2.323
5.112	598	1.024	5.457	1.514	2.193
7.011	762	1.194	5.856	1.774	2.468
5.685	896	1.168	11.787	1.758	3.047
6.100	1.824	1.197	7.536	1.750	3.212
5.734	705	1.076	5.201	1.783	3.140
7.576	766	1.314	4.936	2.120	3.799

Cuadro 3.2.1 Supermercados. Ventas a precios promedio de 1997
Series desestacionalizada y tendencia ciclo. Variaciones porcentuales

Período	Variación%		
	respecto al período anterior		respecto a igual período del año anterior
	Desestacionalizada	Tendencia ciclo	Desestacionalizada
2001 Oct	- 1,7	- 2,1	- 9,8
Nov	- 1,6	- 2,3	- 10,9
Dic	- 6,9	- 2,7	- 15,8
2002 Ene	8,6	- 3,1	- 10,0
Feb	- 6,2	- 3,5	- 13,0
Mar	- 7,2	- 3,8	- 20,3
Abr	- 9,1	- 4,1	- 28,2
May	- 0,8	- 4,3	- 28,1
Jun	- 4,3	- 4,0	- 31,6
Jul	- 4,6	- 3,6	- 34,0
Ago	- 1,0	- 2,8	- 32,8
Sep	- 1,1	- 2,2	- 31,3
Oct	- 1,8	- 1,4	- 31,4

Cuadro 3.2.2 Supermercados
Ventas a precios corrientes y variaciones porcentuales

Período	Total de ventas (en millones de pesos)	Variación%		
		respecto al período anterior	respecto a igual período del año anterior	del acumulado desde enero hasta cada mes del mismo año respecto a igual acumulado del año anterior
2001 Nov	1.028,6	- 3,1	- 9,9	- 4,7
Dic	1.292,0	25,6	- 15,2	- 5,8
2002 Ene	1.034,5	- 19,9	- 7,2	- 7,2
Feb	1.026,4	- 0,8	- 3,2	- 5,2
Mar	1.253,5	22,1	1,6	- 2,8
Abr	1.149,0	- 8,3	- 2,5	- 2,7
May	1.200,1	4,5	10,2	- 0,2
Jun	1.279,2	6,6	11,7	1,8
Jul	1.273,9	- 0,4	11,3	3,1
Ago	1.331,6	4,5	21,7	5,4
Sep	1.262,6	- 5,2	18,4	6,8
Oct	1.298,1	2,8	22,4	8,2
Nov ^e	1.332,0	2,6	29,5	10,0

Cuadro 3.2.3 Supermercados. Ventas totales, ventas por metro cuadrado y ventas por operación, según jurisdicción

	Período	Ventas totales en miles de pesos	Superficie cubierta en m ²	Ventas por m ²	Número de operaciones	Ventas por operación en pesos
Total						
	2001 Oct	1.060.937	2.015.306	526	58.875.478	18,0
	Nov	1.028.565	2.017.240	510	57.059.089	18,0
	Dic	1.292.031	2.042.312	633	60.260.835	21,4
	2002 Ene	1.034.467	2.040.467	507	56.288.251	18,4
	Feb	1.026.395	2.036.117	504	55.263.420	18,6
	Mar	1.253.465	2.035.717	616	59.082.542	21,2
	Abr	1.148.987	2.043.210	562	56.302.628	20,4
	May	1.200.123	2.043.210	587	55.112.748	21,8
	Jun	1.279.237	2.043.210	626	56.240.550	22,7
	Jul	1.273.918	2.021.382	630	58.878.352	21,6
	Ago	1.331.615	2.020.602	659	60.288.872	22,1
	Sep	1.262.571	2.016.213	626	58.248.718	21,7
	Oct	1.298.086	2.016.513	644	62.667.813	20,7
Ciudad de Buenos Aires						
	2001 Oct	244.655	331.204	739	13.473.336	18,2
	Nov	235.140	332.177	708	12.456.919	18,9
	Dic	276.542	332.248	832	12.808.794	21,6
	2002 Ene	205.923	334.518	616	12.744.226	16,2
	Feb	210.798	334.868	629	12.206.825	17,3
	Mar	269.091	334.868	804	12.654.495	21,3
	Abr	257.791	334.868	770	12.323.951	20,9
	May	272.061	334.868	812	11.706.722	23,2
	Jun	287.563	334.868	859	11.737.879	24,5
	Jul	284.056	334.868	848	12.208.403	23,3
	Ago	299.926	334.568	896	12.416.092	24,2
	Sep	287.432	334.006	861	11.925.979	24,1
	Oct	288.771	334.306	864	12.227.658	23,6
24 partidos de la Provincia de Buenos Aires¹						
	2001 Oct	317.617	598.972	530	14.990.406	21,2
	Nov	315.422	607.678	519	14.937.577	21,1
	Dic	405.315	606.878	668	15.588.371	26,0
	2002 Ene	313.877	606.378	518	14.045.045	22,3
	Feb	309.521	606.378	510	13.785.027	22,5
	Mar	391.633	605.978	646	14.684.846	26,7
	Abr	342.782	605.978	566	13.272.936	25,8
	May	359.397	605.978	593	12.871.063	27,9
	Jun	384.417	605.978	634	12.905.739	29,8
	Jul	373.745	605.468	617	12.484.451	29,9
	Ago	395.580	604.988	654	13.365.225	29,6
	Sep	372.455	600.452	620	12.531.223	29,7
	Oct	375.567	600.452	625	15.973.945	23,5
Resto de Buenos Aires						
	2001 Oct	124.823	315.093	396	7.144.032	17,5
	Nov	121.817	316.238	385	7.257.465	16,8
	Dic	159.946	329.151	486	7.991.797	20,0
	2002 Ene	144.321	329.151	438	7.631.825	18,9
	Feb	136.854	329.151	416	7.371.283	18,6
	Mar	147.534	329.151	448	7.757.734	19,0
	Abr	127.424	336.644	379	6.833.788	18,6
	May	131.189	336.644	390	6.804.169	19,3
	Jun	137.584	336.644	409	6.834.280	20,1
	Jul	137.838	316.743	435	8.012.029	17,2
	Ago	144.476	316.743	456	8.074.047	17,9
	Sep	137.138	316.743	433	7.970.885	17,2
	Oct	151.058	316.743	477	8.377.358	18,0

(sigue)

Cuadro 3.2.3 (continuación)

	Período	Ventas totales en miles de pesos	Superficie cubierta en m ²	Ventas por m ²	Número de operaciones	Ventas por operación en pesos
Córdoba						
	2001 Oct	77.089	152.277	506	4.628.317	16,7
	Nov	73.148	150.251	487	4.525.139	16,2
	Dic	89.271	148.253	602	4.640.551	19,2
	2002 Ene	75.832	148.253	512	4.546.853	16,7
	Feb	75.373	148.253	508	4.528.172	16,6
	Mar	90.512	148.253	611	4.788.226	18,9
	Abr	84.407	148.253	569	4.674.193	18,1
	May	89.824	148.253	606	4.609.682	19,5
	Jun	92.030	148.253	621	4.732.360	19,4
	Jul	96.886	148.253	654	4.801.056	20,2
	Ago	100.129	148.253	675	4.781.764	20,9
	Sep	93.893	148.253	633	4.779.267	19,6
	Oct	97.800	148.253	660	4.732.469	20,7
Chubut						
	2001 Oct	20.889	28.200	741	1.318.453	15,8
	Nov	20.928	28.200	742	1.250.651	16,7
	Dic	26.481	29.423	900	1.397.151	19,0
	2002 Ene	20.945	29.423	712	1.220.926	17,2
	Feb	20.247	29.423	688	1.168.056	17,3
	Mar	23.887	29.423	812	1.328.055	18,0
	Abr	22.890	29.423	778	1.400.769	16,3
	May	24.308	29.423	826	1.419.980	17,1
	Jun	26.503	29.423	901	1.384.763	19,1
	Jul	27.069	29.423	920	1.464.161	18,5
	Ago	28.420	29.423	966	1.469.624	19,3
	Sep	26.641	29.423	905	1.396.694	19,1
	Oct	28.650	29.423	974	1.437.899	19,9
Entre Ríos						
	2001 Oct	13.917	38.417	362	935.143	14,9
	Nov	12.881	38.417	335	881.501	14,6
	Dic	17.754	40.017	444	939.387	18,9
	2002 Ene	15.379	40.017	384	785.863	19,6
	Feb	15.118	40.017	378	804.139	18,8
	Mar	17.050	40.017	426	839.309	20,3
	Abr	15.933	40.017	398	789.720	20,2
	May	16.524	40.017	413	756.207	21,9
	Jun	16.648	40.017	416	859.912	19,4
	Jul	15.260	40.017	381	798.606	19,1
	Ago	17.298	40.017	432	966.835	17,9
	Sep	17.027	40.017	425	950.872	17,9
	Oct	17.952	40.017	449	972.411	18,5
Mendoza						
	2001 Oct	57.051	120.966	472	3.672.098	15,5
	Nov	54.594	120.966	451	3.633.292	15,0
	Dic	71.607	132.750	539	4.146.171	17,3
	2002 Ene	59.846	129.135	463	3.829.031	15,6
	Feb	57.962	124.635	465	3.859.378	15,0
	Mar	72.382	124.635	581	4.294.692	16,9
	Abr	69.245	124.635	556	4.175.499	16,6
	May	72.601	124.635	583	4.267.674	17,0
	Jun	78.459	124.635	630	4.620.860	17,0
	Jul	79.311	123.070	644	5.482.586	14,5
	Ago	83.814	123.070	681	5.561.532	15,1
	Sep	78.849	123.070	641	5.246.672	15,0
	Oct	82.152	123.070	668	5.422.471	15,2

(sigue)

Cuadro 3.2.3 (continuación)

	Período	Ventas totales en miles de pesos	Superficie cubierta en m ²	Ventas por m ²	Número de operaciones	Ventas por operación en pesos
Neuquén						
	2001 Oct	22.400	60.963	367	1.308.628	17,1
	Nov	21.139	60.963	347	1.219.509	17,3
	Dic	25.863	60.963	424	1.295.922	20,0
	2002 Ene	21.748	60.963	357	1.203.952	18,1
	Feb	22.187	60.763	365	1.201.071	18,5
	Mar	27.052	60.763	445	1.351.264	20,0
	Abr	25.103	60.763	413	1.358.017	18,5
	May	26.885	60.763	442	1.345.471	20,0
	Jun	29.645	60.763	488	1.345.694	22,0
	Jul	31.274	60.763	515	1.445.990	21,6
	Ago	32.186	60.763	530	1.325.770	24,3
	Sep	29.962	60.763	493	1.361.504	22,0
	Oct	31.549	60.763	519	1.394.009	22,6
Santa Fe						
	2001 Oct	51.200	129.095	397	2.859.757	17,9
	Nov	49.578	125.620	395	3.160.220	15,7
	Dic	64.689	125.899	514	3.207.767	20,2
	2002 Ene	49.771	125.899	395	2.593.759	19,2
	Feb	52.226	125.899	415	2.769.619	18,9
	Mar	64.054	125.899	509	2.941.923	21,8
	Abr	60.706	125.899	482	3.144.184	19,3
	May	60.812	125.899	483	3.109.228	19,6
	Jun	67.231	125.899	534	3.386.566	19,9
	Jul	65.970	126.047	523	3.316.207	19,9
	Ago	64.728	126.047	514	3.505.407	18,5
	Sep	61.899	126.047	491	3.215.454	19,3
	Oct	63.354	126.047	503	3.261.726	19,4
Tucumán						
	2001 Oct	20.083	29.197	688	1.080.727	18,6
	Nov	19.135	29.197	655	1.063.013	18,0
	Dic	24.575	29.197	842	1.086.696	22,6
	2002 Ene	19.214	29.197	658	1.058.258	18,2
	Feb	19.043	29.197	652	1.048.563	18,2
	Mar	23.255	29.197	796	1.117.643	20,8
	Abr	22.714	29.197	778	1.126.318	20,2
	May	23.229	29.197	796	1.073.782	21,6
	Jun	24.573	29.197	842	1.116.217	22,0
	Jul	26.040	29.197	892	1.208.630	21,5
	Ago	26.305	29.197	901	1.176.561	22,4
	Sep	24.694	29.197	846	1.197.037	20,6
	Oct	25.530	29.197	874	1.197.672	21,3
Otras provincias del Norte²						
	2001 Oct	49.481	113.512	436	3.485.893	14,2
	Nov	45.558	110.123	414	3.229.803	14,1
	Dic	57.001	110.123	518	3.419.921	16,7
	2002 Ene	47.822	110.123	434	3.243.547	14,7
	Feb	45.797	110.123	416	3.140.706	14,6
	Mar	53.496	110.123	486	3.464.951	15,4
	Abr	49.181	110.123	447	3.280.232	15,0
	May	50.779	110.123	461	3.172.111	16,0
	Jun	55.843	110.123	507	3.376.513	16,5
	Jul	56.054	110.123	509	3.409.404	16,4
	Ago	57.449	110.123	522	3.435.251	16,7
	Sep	56.138	110.832	507	3.385.468	16,6
	Oct	56.369	110.832	509	3.295.589	17,1

(sigue)

Cuadro 3.2.3 (conclusión)

Período	Ventas totales en miles de pesos	Superficie cubierta en m ²	Ventas por m ²	Número de operaciones	Ventas por operación en pesos
Otras provincias del Centro y del Oeste³					
2001 Oct	23.788	42.967	554	1.524.097	15,6
Nov	22.782	42.967	530	1.094.358	20,8
Dic	28.260	42.967	658	1.130.437	25,0
2002 Ene	24.511	42.967	570	1.176.150	20,8
Feb	24.111	42.967	561	1.125.732	21,4
Mar	28.589	42.967	665	1.226.668	23,3
Abr	28.488	42.967	663	1.253.564	22,7
May	29.015	42.967	675	1.292.059	22,5
Jun	30.819	42.967	717	1.345.867	22,9
Jul	31.316	42.967	729	1.577.376	19,9
Ago	29.832	42.967	694	1.494.570	20,0
Sep	28.987	42.967	675	1.622.260	17,9
Oct	28.858	42.967	672	1.661.415	17,4
Otras provincias del Sur⁴					
2001 Oct	37.944	54.443	697	2.454.591	15,5
Nov	36.443	54.443	669	2.349.642	15,5
Dic	44.727	54.443	822	2.607.870	17,2
2002 Ene	35.278	54.443	648	2.208.816	16,0
Feb	37.158	54.443	683	2.254.849	16,5
Mar	44.930	54.443	825	2.632.736	17,1
Abr	42.323	54.443	777	2.669.457	15,9
May	43.499	54.443	799	2.684.600	16,2
Jun	47.922	54.443	880	2.593.900	18,5
Jul	49.099	54.443	902	2.669.453	18,4
Ago	51.472	54.443	945	2.716.194	19,0
Sep	47.456	54.443	872	2.665.403	17,8
Oct	50.476	54.443	927	2.713.191	18,6

¹Comprende los siguientes partidos de la provincia de Buenos Aires: Almirante Brown, Avellaneda, Berazategui, Esteban Echeverría, Ezeiza, Florencio Varela, General San Martín, Hurlingham, Ituzaingó, José C. Paz, La Matanza, Lanús, Lomas de Zamora, Malvinas Argentinas, Merlo, Moreno, Morón, Quilmes, San Fernando, San Isidro, San Miguel, Tigre, Tres de Febrero y Vicente López.

²Comprende las provincias de Corrientes, Chaco, Formosa, Jujuy, Misiones, Salta y Santiago del Estero.

³Comprende las provincias de Catamarca, La Rioja, San Juan y San Luis.

⁴Comprende las provincias de La Pampa, Río Negro, Santa Cruz y Tierra del Fuego.

Cuadro 3.2.4 Supermercados. Cantidad de cadenas relevadas, cantidad de bocas de expendio, personal ocupado asalariado y sueldos y salarios brutos por categoría

Período	Cantidad de cadenas relevadas	Cantidad de bocas de expendio	Personal ocupado		Sueldos y salarios brutos	
			Gerentes, supervisores y otro personal jerárquico	Cajeros, administrativos, reposidores y otros	Gerentes, supervisores y otro personal jerárquico	Cajeros, administrativos, reposidores y otros
			número de personas		miles de pesos	
2001 Oct	78	1.345	10.499	86.409	17.096	52.316
Nov	78	1.337	10.473	87.173	17.038	54.028
Dic ¹	78	1.344	10.420	86.275	25.737	78.087
2002 Ene	78	1.343	10.065	85.347	17.167	54.980
Feb	78	1.341	10.201	84.941	16.796	52.060
Mar	78	1.340	10.069	85.039	16.024	53.360
Abr	78	1.341	10.274	84.319	15.801	52.609
May	78	1.341	10.196	83.633	16.322	51.153
Jun ¹	78	1.341	10.395	83.104	24.945	74.886
Jul	76	1.327	10.285	82.870	16.752	50.703
Ago	75	1.325	10.209	82.464	17.112	51.959
Sep	74	1.316	10.219	83.152	17.480	53.058
Oct	74	1.317	10.232	82.207	17.486	52.805

¹En los meses de junio y diciembre se incluye el aguinaldo.

Cuadro 3.2.5 Supermercados. Ventas por grupos de artículos, según jurisdicción

	Período	Total	Bebidas	Almacén	Panadería	Lácteos
Total				miles de pesos		
	2001 Oct	1.060.937	117.068	268.184	32.852	111.700
	Nov	1.028.565	117.406	256.024	30.976	105.780
	Dic	1.292.031	190.274	309.527	41.550	114.704
	2002 Ene	1.034.467	122.453	256.778	31.034	101.393
	Feb	1.026.395	117.969	272.242	30.068	103.211
	Mar	1.253.465	137.253	346.675	36.937	126.614
	Abr	1.148.987	119.138	319.120	37.508	123.438
	May	1.200.123	124.446	342.286	38.501	131.954
	Jun	1.279.237	132.289	373.765	43.729	135.942
	Jul	1.273.918	132.743	372.404	45.095	134.471
	Ago	1.331.615	135.932	382.849	46.523	142.766
	Sep	1.262.571	128.225	367.814	43.539	134.788
	Oct	1.298.086	138.695	370.148	44.308	150.402
Ciudad de Buenos Aires						
	2001 Oct	244.655	29.169	55.458	9.876	24.529
	Nov	235.140	26.481	51.677	9.448	23.238
	Dic	276.542	40.213	58.545	11.516	23.118
	2002 Ene	205.923	26.010	43.539	7.952	18.531
	Feb	210.798	26.410	48.039	7.829	19.115
	Mar	269.091	32.961	64.853	10.152	24.881
	Abr	257.791	29.535	61.691	10.962	25.660
	May	272.061	31.297	67.551	11.334	27.733
	Jun	287.563	32.856	72.040	12.117	29.462
	Jul	284.056	32.815	71.282	12.567	28.944
	Ago	299.926	34.238	74.399	12.946	30.833
	Sep	287.432	32.233	70.677	12.432	29.587
	Oct	288.771	33.217	69.543	12.397	37.399
24 partidos de la Provincia de Buenos Aires¹						
	2001 Oct	317.617	39.521	80.625	9.328	31.918
	Nov	315.422	41.405	76.996	9.029	30.605
	Dic	405.315	68.679	93.220	12.303	32.874
	2002 Ene	313.877	41.608	76.642	8.690	27.963
	Feb	309.521	40.041	82.270	8.386	28.278
	Mar	391.633	48.108	109.373	10.683	36.413
	Abr	342.782	41.156	95.609	10.523	35.130
	May	359.397	43.671	103.596	10.663	37.675
	Jun	384.417	45.976	111.639	11.617	40.258
	Jul	373.745	44.663	109.339	11.725	39.120
	Ago	395.580	47.212	113.077	12.089	41.682
	Sep	372.455	43.804	106.415	11.410	39.224
	Oct	375.567	46.564	104.991	11.433	43.239
Resto de Buenos Aires						
	2001 Oct	124.823	13.059	32.720	4.613	14.582
	Nov	121.817	14.041	31.643	4.551	14.044
	Dic	159.946	24.577	40.696	6.271	15.580
	2002 Ene	144.321	18.423	36.022	5.738	16.087
	Feb	136.854	16.573	36.021	5.343	15.365
	Mar	147.534	16.219	42.542	5.490	16.904
	Abr	127.424	12.868	37.022	5.119	15.704
	May	131.189	13.069	38.737	5.153	16.389
	Jun	137.584	13.927	42.399	5.986	16.102
	Jul	137.838	14.071	42.536	6.266	15.993
	Ago	144.476	14.136	43.144	6.462	17.062
	Sep	137.138	13.293	41.042	6.206	15.935
	Oct	151.058	16.175	44.806	6.393	17.224

Cuadro 3.2.5

Carnes	Verdulería y frutería	Alimentos preparados y rotisería	Artículos de limpieza y perfumería	Indumentaria, calzado y textiles	Electrónica y artículos para el hogar	Otros
miles de pesos						
116.112	51.572	23.652	155.359	27.354	46.130	110.954
112.184	51.937	20.186	155.596	25.291	36.391	116.794
136.282	59.067	24.554	177.035	35.844	46.038	157.156
106.033	47.546	20.487	162.512	22.634	51.873	111.724
105.062	46.822	19.914	162.098	23.930	38.105	106.974
125.263	52.346	24.416	197.969	28.603	48.315	129.074
126.625	49.773	23.362	180.502	23.135	35.853	110.533
122.937	53.547	23.586	186.643	23.847	43.107	109.269
129.358	55.351	24.091	192.369	28.907	45.669	117.767
132.424	58.509	24.490	189.570	25.921	38.178	120.113
149.833	62.996	25.963	193.730	23.199	32.590	135.234
146.224	62.020	24.704	186.030	29.026	25.565	114.636
155.584	63.537	31.170	189.882	31.476	33.349	89.535
26.782	15.102	7.967	33.389	3.771	10.078	28.534
26.056	15.195	5.912	32.935	3.868	6.974	33.356
29.210	15.809	6.984	35.048	5.511	8.533	42.055
21.731	12.107	6.187	30.131	2.643	11.849	25.243
23.252	13.523	5.981	31.242	3.157	7.937	24.313
28.668	15.567	7.759	40.057	3.547	10.405	30.241
30.619	15.498	7.710	38.539	2.713	7.467	27.397
30.464	17.179	7.893	39.980	2.722	8.978	26.930
31.689	17.513	8.283	40.813	3.947	10.406	28.437
32.252	18.267	8.420	39.604	3.331	7.898	28.676
34.814	19.204	9.069	41.345	3.144	6.935	32.999
35.235	19.785	8.728	39.710	2.681	6.629	29.735
38.546	19.556	12.164	39.477	3.008	7.959	15.505
32.536	14.117	5.669	46.455	7.471	15.259	34.718
32.172	14.402	4.786	47.668	7.427	13.084	37.848
41.202	16.929	6.200	54.440	10.924	15.636	52.908
30.477	13.447	5.009	49.406	5.949	18.232	36.454
30.623	13.300	4.749	47.880	6.246	12.484	35.264
36.893	15.117	6.160	60.668	7.793	16.614	43.811
36.626	13.988	5.721	52.942	5.460	10.790	34.837
34.923	15.320	5.726	54.088	5.436	13.374	34.925
36.897	16.031	6.183	56.395	7.875	14.343	37.203
36.708	16.371	6.105	53.759	6.753	11.240	37.962
41.268	17.672	6.589	56.353	6.320	10.076	43.242
41.655	17.618	6.135	54.110	5.358	9.575	37.151
43.100	17.529	9.342	53.776	5.929	11.649	28.015
13.280	7.212	2.383	18.620	3.605	4.733	10.016
12.924	7.417	2.257	18.599	3.049	3.365	9.927
16.506	8.821	2.696	21.759	4.224	4.403	14.413
14.050	8.041	2.525	22.317	3.306	5.486	12.326
13.569	7.007	2.431	21.471	3.595	3.861	11.618
14.376	6.579	2.559	22.926	3.964	4.447	11.528
13.460	5.784	2.338	19.994	3.075	2.958	9.102
13.539	6.124	2.293	20.205	3.227	3.281	9.172
14.223	6.122	2.171	20.157	3.559	3.361	9.577
14.368	6.499	2.275	19.975	3.086	2.945	9.824
16.882	7.643	2.442	20.453	2.640	2.990	10.622
16.968	7.664	2.245	19.394	2.427	2.650	9.314
18.241	8.386	2.390	21.815	2.848	3.513	9.267

(sigue)

Cuadro 3.2.5 (continuación)

	Período	Total	Bebidas	Almacén	Panadería	Lácteos
miles de pesos						
Córdoba						
	2001 Oct	77.089	8.309	20.512	1.525	7.875
	Nov	73.148	8.661	19.310	1.443	7.391
	Dic	89.271	13.204	22.884	1.949	7.613
	2002 Ene	75.832	9.048	20.246	1.486	7.004
	Feb	75.373	8.502	21.013	1.452	7.691
	Mar	90.512	9.655	25.995	1.688	8.924
	Abr	84.407	8.385	25.105	1.689	8.564
	May	89.824	9.024	27.010	1.711	9.549
	Jun	92.030	9.557	28.423	1.983	9.962
	Jul	96.886	10.067	29.688	2.094	9.739
	Ago	100.129	9.570	31.236	2.179	11.475
	Sep	93.893	9.512	31.620	1.818	10.789
	Oct	97.800	10.748	30.514	1.899	11.147
Chubut						
	2001 Oct	20.889	1.916	5.370	552	3.214
	Nov	20.928	1.964	5.383	568	3.215
	Dic	26.481	2.931	6.632	730	3.997
	2002 Ene	20.945	1.985	5.378	592	3.267
	Feb	20.247	1.921	5.757	541	3.213
	Mar	23.887	2.146	6.407	702	3.784
	Abr	22.890	2.029	5.991	694	3.641
	May	24.308	2.127	6.510	714	3.948
	Jun	26.503	2.312	8.772	963	3.402
	Jul	27.069	2.449	8.744	1.031	3.444
	Ago	28.420	2.422	9.098	1.034	3.711
	Sep	26.641	2.261	8.427	982	3.501
	Oct	28.650	2.527	8.798	1.093	3.684
Entre Ríos						
	2001 Oct	13.917	1.379	3.738	470	1.010
	Nov	12.881	1.312	3.414	406	910
	Dic	17.754	2.679	4.432	534	1.078
	2002 Ene	15.379	1.732	4.096	381	1.206
	Feb	15.118	1.668	4.356	389	1.250
	Mar	17.050	1.747	5.064	519	1.391
	Abr	15.933	1.367	4.827	597	1.321
	May	16.524	1.320	4.571	597	1.276
	Jun	16.648	1.430	4.717	728	1.358
	Jul	15.260	1.335	4.627	681	1.349
	Ago	17.298	1.515	4.644	818	1.370
	Sep	17.027	1.372	4.669	792	1.318
	Oct	17.952	1.488	4.907	824	1.491
Mendoza						
	2001 Oct	57.051	4.441	15.775	1.174	6.299
	Nov	54.594	4.517	15.962	1.117	5.258
	Dic	71.607	7.838	20.422	1.774	5.889
	2002 Ene	59.846	4.534	17.676	1.171	5.359
	Feb	57.962	4.315	17.773	1.157	5.619
	Mar	72.382	4.957	23.394	1.364	6.956
	Abr	69.245	4.389	22.902	1.555	7.104
	May	72.601	4.312	25.006	1.675	7.748
	Jun	78.459	4.743	27.684	2.118	8.490
	Jul	79.311	5.088	27.902	2.232	8.516
	Ago	83.814	4.811	29.356	2.335	9.195
	Sep	78.849	4.578	27.920	2.222	8.441
	Oct	82.152	5.087	29.344	2.235	8.594

Cuadro 3.2.5

Carnes	Verdulería y frutería	Alimentos preparados y rotisería	Artículos de limpieza y perfumería	Indumentaria, calzado y textiles	Electrónica y artículos para el hogar	Otros
miles de pesos						
7.667	2.762	1.080	11.857	2.317	5.587	7.598
7.256	2.724	1.024	11.548	1.976	4.838	6.977
8.906	3.057	1.135	13.143	2.302	5.973	9.105
7.223	2.593	913	12.477	1.791	5.496	7.555
6.911	2.327	907	12.352	2.109	4.780	7.329
8.114	2.599	1.063	15.161	2.424	5.846	9.043
8.580	2.453	982	13.841	2.148	5.127	7.533
8.170	2.474	996	14.764	2.273	5.914	7.939
8.330	2.648	1.042	14.942	2.904	6.305	5.934
9.269	2.913	1.094	15.643	2.692	5.946	7.741
9.827	2.850	1.100	15.346	2.559	3.865	10.122
7.172	2.564	881	15.284	5.215	2.024	7.014
8.502	2.743	866	15.320	5.823	3.211	7.027
2.726	1.394	557	2.748	818	127	1.467
2.753	1.430	550	2.821	778	86	1.380
3.389	1.802	717	3.434	1.065	128	1.656
2.695	1.401	568	2.893	750	101	1.315
2.281	1.180	514	2.885	723	87	1.145
2.929	1.438	647	3.410	855	93	1.476
2.890	1.403	625	3.229	815	87	1.486
2.873	1.494	644	3.417	863	136	1.582
2.927	1.310	434	3.941	583	106	1.753
3.030	1.479	516	3.984	562	90	1.740
3.505	1.609	518	3.932	478	104	2.009
3.521	1.523	491	3.554	382	79	1.920
3.754	1.638	513	4.005	476	99	2.063
1.539	596	405	1.676	357	523	2.224
1.393	551	330	1.642	349	401	2.173
1.648	666	311	2.177	587	641	3.001
1.317	584	305	2.305	326	883	2.244
1.223	558	321	2.213	372	663	2.105
1.350	645	421	2.566	412	709	2.226
1.323	600	434	2.402	395	495	2.172
1.099	551	403	2.224	380	2.074	2.029
1.220	611	427	2.247	509	699	2.702
1.147	664	445	1.931	421	280	2.380
1.884	889	480	2.206	338	391	2.763
2.023	893	468	2.106	319	332	2.735
2.258	911	521	2.147	384	406	2.615
8.231	1.802	772	10.007	1.764	2.530	4.256
8.068	1.837	645	10.536	1.205	1.700	3.749
9.705	1.981	715	12.465	2.050	3.016	5.752
7.993	1.528	539	12.067	1.509	2.710	4.760
7.981	1.304	488	11.530	1.400	2.118	4.277
9.343	1.451	574	13.879	1.907	2.699	5.858
9.757	1.486	569	12.755	1.651	2.328	4.749
9.386	1.570	623	13.515	1.596	2.335	4.835
9.787	1.780	642	13.557	1.983	2.485	5.190
10.068	2.024	574	13.708	1.782	2.211	5.206
11.728	2.250	627	14.718	1.572	1.571	5.651
11.600	2.095	504	14.173	2.364	938	4.014
11.614	2.172	514	14.510	2.627	1.408	4.047

(sigue)

Cuadro 3.2.5 (continuación)

	Período	Total	Bebidas	Almacén	Panadería	Lácteos
		miles de pesos				
Neuquén						
	2001 Oct	22.400	1.961	6.183	535	2.393
	Nov	21.139	1.904	5.810	473	2.292
	Dic	25.863	3.129	6.813	729	2.580
	2002 Ene	21.748	1.988	5.849	581	2.313
	Feb	22.187	1.955	6.116	568	2.405
	Mar	27.052	2.112	7.883	761	2.998
	Abr	25.103	1.994	7.459	742	2.869
	May	26.885	2.000	8.357	773	3.128
	Jun	29.645	2.285	10.011	907	2.998
	Jul	31.274	2.503	10.507	972	3.209
	Ago	32.186	2.450	10.422	1.014	3.343
	Sep	29.962	2.235	9.533	936	3.095
	Oct	31.549	2.463	10.307	996	3.171
Santa Fe						
	2001 Oct	51.200	5.466	13.193	1.619	4.531
	Nov	49.578	5.640	12.745	973	4.305
	Dic	64.689	9.569	16.067	2.001	4.902
	2002 Ene	49.771	5.589	12.738	1.400	4.652
	Feb	52.226	5.418	13.980	1.451	4.865
	Mar	64.054	6.456	17.680	1.806	6.001
	Abr	60.706	5.855	16.889	1.882	6.055
	May	60.812	6.175	17.143	1.894	6.306
	Jun	67.231	6.796	18.747	2.230	6.398
	Jul	65.970	6.640	18.435	2.254	6.393
	Ago	64.728	6.793	18.514	2.325	6.158
	Sep	61.899	6.517	18.362	2.137	6.220
	Oct	63.354	6.865	18.518	2.191	7.335
Tucumán						
	2001 Oct	20.083	1.853	4.738	421	2.142
	Nov	19.135	1.752	4.723	400	1.994
	Dic	24.575	2.844	5.687	570	2.455
	2002 Ene	19.214	1.831	4.557	398	2.061
	Feb	19.043	1.654	4.792	386	2.098
	Mar	23.255	2.061	6.038	487	2.524
	Abr	22.714	1.908	6.200	519	2.540
	May	23.229	1.872	6.257	555	2.682
	Jun	24.573	2.102	6.428	661	2.798
	Jul	26.040	2.194	6.757	675	2.948
	Ago	26.305	2.015	6.534	702	2.944
	Sep	24.694	2.126	7.031	513	2.657
	Oct	25.530	2.378	6.625	538	2.906
Otras provincias del Norte²						
	2001 Oct	49.481	4.345	13.735	1.385	4.732
	Nov	45.558	4.064	12.639	1.287	4.268
	Dic	57.001	6.307	15.349	1.516	4.771
	2002 Ene	47.822	4.103	13.700	1.352	4.698
	Feb	45.797	3.849	14.175	1.289	4.652
	Mar	53.496	4.389	16.178	1.611	5.303
	Abr	49.181	3.802	14.713	1.547	4.994
	May	50.779	3.693	15.882	1.659	5.156
	Jun	55.843	4.056	16.437	2.014	5.737
	Jul	56.054	4.174	16.178	2.016	5.659
	Ago	57.449	4.212	15.769	2.035	5.570
	Sep	56.138	4.263	17.302	1.697	5.156
	Oct	56.369	4.549	16.354	1.726	5.143

Cuadro 3.2.5

Carnes	Verdulería y frutería	Alimentos preparados y rotisería	Artículos de limpieza y perfumería	Indumentaria, calzado y textiles	Electrónica y artículos para el hogar	Otros
miles de pesos						
2.574	1.262	739	3.121	1.060	437	2.135
2.301	1.249	698	3.014	990	316	2.092
2.559	1.487	772	3.392	1.272	496	2.634
2.169	1.175	668	3.210	1.008	474	2.313
2.134	1.113	661	3.222	1.079	435	2.499
2.662	1.109	772	3.940	1.341	490	2.984
2.465	1.091	768	3.739	1.181	416	2.379
2.531	1.241	789	3.932	1.259	461	2.414
2.721	1.269	854	4.269	1.301	409	2.621
3.140	1.505	795	4.444	1.178	347	2.674
3.751	1.643	821	4.495	980	356	2.911
3.548	1.561	1.305	4.163	862	326	2.398
3.860	1.698	802	4.371	950	347	2.584
5.317	2.430	1.115	6.770	1.562	2.443	6.754
5.281	2.363	1.214	6.776	1.428	1.924	6.929
6.463	2.822	1.431	7.781	1.981	2.389	9.283
5.057	2.193	971	6.682	1.494	2.722	6.273
5.120	2.348	1.226	8.082	1.405	2.114	6.217
5.911	2.716	1.225	10.261	1.680	2.803	7.515
6.031	2.713	1.242	9.288	1.488	2.237	7.026
5.651	2.812	1.185	9.749	1.828	2.631	5.438
5.839	2.873	1.343	9.980	2.234	3.279	7.512
6.052	3.018	1.407	9.811	2.022	2.541	7.397
6.354	3.117	1.478	8.294	1.709	1.932	8.054
6.258	3.009	1.325	8.126	2.243	1.533	6.169
6.905	3.129	1.522	8.130	2.095	2.063	4.601
1.843	356	379	3.821	872	1.211	2.447
1.684	349	348	3.589	839	1.145	2.312
2.127	419	516	4.297	1.141	1.483	3.036
1.507	326	315	3.751	835	1.216	2.417
1.417	299	317	3.767	823	1.174	2.316
1.725	348	383	4.484	988	1.355	2.862
1.821	324	355	4.252	899	1.305	2.591
1.860	347	375	4.509	891	1.234	2.647
1.888	397	413	4.483	1.007	1.373	3.023
2.127	432	428	4.898	1.041	1.422	3.118
2.604	566	428	4.726	834	1.463	3.489
2.060	331	256	4.813	2.127	441	2.339
2.124	377	254	4.946	2.299	857	2.226
5.984	1.184	1.337	7.798	1.381	1.697	5.903
5.227	1.143	1.245	7.356	1.277	1.489	5.563
6.297	1.349	1.500	8.526	2.016	1.907	7.463
4.916	1.076	1.329	7.695	1.155	1.597	6.201
4.222	951	1.192	7.232	1.119	1.490	5.626
5.056	1.196	1.481	8.543	1.408	1.708	6.623
4.976	1.057	1.326	7.897	1.172	1.595	6.102
4.722	1.000	1.327	8.323	1.202	1.638	6.177
5.443	1.176	1.463	8.576	1.387	1.754	7.800
5.746	1.286	1.532	8.810	1.460	1.795	7.398
6.864	1.410	1.544	8.936	1.351	2.299	7.459
6.145	1.079	1.374	8.960	2.911	731	6.520
6.350	1.103	1.387	9.025	3.212	1.297	6.223

(sigue)

Cuadro 3.2.5 (conclusión)

Período	Total	Bebidas	Almacén	Panadería	Lácteos
Otras provincias del Centro y del Oeste³			miles de pesos		
2001 Oct	23.788	1.948	6.316	475	2.348
Nov	22.782	2.020	6.229	444	2.313
Dic	28.260	3.336	7.394	631	2.524
2002 Ene	24.511	2.011	6.983	472	2.430
Feb	24.111	1.822	7.505	447	2.511
Mar	28.589	2.031	9.049	572	2.928
Abr	28.488	1.799	9.443	636	2.942
May	29.015	1.739	10.075	675	3.000
Jun	30.819	1.868	10.261	852	3.180
Jul	31.316	1.916	10.351	885	3.205
Ago	29.832	1.787	10.005	881	3.100
Sep	28.987	1.713	9.873	803	2.989
Oct	28.858	1.875	9.472	830	2.911
Otras provincias del Sur⁴					
2001 Oct	37.944	3.701	9.821	879	6.127
Nov	36.443	3.645	9.493	837	5.947
Dic	44.727	4.968	11.386	1.026	7.323
2002 Ene	35.278	3.591	9.352	821	5.822
Feb	37.158	3.841	10.445	830	6.149
Mar	44.930	4.411	12.219	1.102	7.607
Abr	42.323	4.051	11.269	1.043	6.914
May	43.499	4.147	11.591	1.098	7.364
Jun	47.922	4.381	16.207	1.553	5.797
Jul	49.099	4.828	16.058	1.697	5.952
Ago	51.472	4.771	16.651	1.703	6.323
Sep	47.456	4.318	14.943	1.591	5.876
Oct	50.476	4.759	15.969	1.753	6.158

¹Comprende los siguientes partidos de la provincia de Buenos Aires: Almirante Brown, Avellaneda, Berazategui, Esteban Echeverría, Ezeiza, Florencio Varela, General San Martín, Hurlingham, Ituzaingó, José C.Paz, La Matanza, Lanús, Lomas de Zamora, Malvinas Argentinas, Merlo, Moreno, Morón, Quilmes, San Fernando, San Isidro, San Miguel, Tigre, Tres de Febrero y Vicente López.

Cuadro 3.2.5 (conclusión)

Carnes	Verdulería y frutería	Alimentos preparados y rotisería	Artículos de limpieza y perfumería	Indumentaria, calzado y textiles	Electrónica y artículos para el hogar	Otros
miles de pesos						
3.348	769	289	3.938	639	1.256	2.462
3.085	784	258	4.036	503	910	2.200
3.564	873	425	4.473	681	1.306	3.053
3.028	723	268	4.567	446	1.065	2.518
2.595	607	222	4.922	419	937	2.124
3.355	702	264	5.578	489	1.114	2.507
3.468	677	247	5.440	416	1.009	2.411
3.149	650	250	5.508	415	1.021	2.533
3.295	711	268	5.510	529	1.117	3.228
3.156	807	297	5.626	603	1.393	3.077
4.003	823	241	5.346	410	545	2.691
3.922	825	229	5.040	944	255	2.394
3.882	843	231	5.069	993	477	2.275
4.285	2.586	960	5.159	1.737	249	2.440
3.984	2.493	919	5.076	1.602	159	2.288
4.706	3.052	1.152	6.100	2.090	127	2.797
3.870	2.352	890	5.011	1.422	42	2.105
3.734	2.305	905	5.300	1.483	25	2.141
4.881	2.879	1.108	6.496	1.795	32	2.400
4.609	2.699	1.045	6.184	1.722	39	2.748
4.570	2.785	1.082	6.429	1.755	30	2.648
5.099	2.910	568	7.499	1.089	32	2.787
5.361	3.244	602	7.377	990	70	2.920
6.349	3.320	626	7.580	864	63	3.222
6.117	3.073	763	6.597	1.193	52	2.933
6.448	3.452	664	7.291	832	63	3.087

² Comprende las provincias de Corrientes, Chaco, Formosa, Jujuy, Misiones, Salta y Santiago del Estero.

³ Comprende las provincias de Catamarca, La Rioja, San Juan y San Luis.

⁴ Comprende las provincias de La Pampa, Río Negro, Santa Cruz y Tierra del Fuego.

Sector Externo

Comercio Exterior

1.1	Exportaciones argentinas	
	Series original, desestacionalizada y tendencia suavizada	85
1.2	Importaciones argentinas	
	Series original, desestacionalizada y tendencia suavizada	85
1.3	Balanza comercial argentina	86
1.4.1	Distribución porcentual de la exportación por secciones del Sistema Armonizado	87
1.4.2	Distribución porcentual de la importación por secciones del Sistema Armonizado	87
1.5	Exportación, importación y saldo de la balanza comercial argentina por secciones y capítulos del Sistema Armonizado	90
1.6	Exportación, importación y saldo de la balanza comercial argentina por continentes y países	91
1.7.1	Distribución porcentual de la exportación por Grandes Rubros	93
1.7.2	Exportación mensual por Grandes Rubros	93
1.7.3	Exportación por Grandes Rubros	94
1.8.1	Distribución porcentual de la importación por Uso Económico	95
1.8.2	Importación mensual por Uso Económico	95
1.9.1	Balanza comercial argentina con los países del MERCOSUR	97
1.9.2	Exportación e importación con el MERCOSUR por principales secciones del Sistema Armonizado	99
1.9.3	Exportación a los países del MERCOSUR por Grandes Rubros	101
1.9.4	Importación desde los países del MERCOSUR por Uso Económico	103
1.10.1	Balanza comercial argentina con los países del NAFTA	104
1.10.2	Exportación e importación con el NAFTA por principales secciones del Sistema Armonizado	106
1.10.3	Exportación a los países del NAFTA por Grandes Rubros	108
1.10.4	Importación desde los países del NAFTA por Uso Económico	110
1.11.1	Balanza comercial argentina con los países de la Unión Europea	111
1.11.2	Exportación e importación con los países de la Unión Europea por principales secciones del Sistema Armonizado	114
1.11.3	Exportación a los países de la Unión Europea por Grandes Rubros	117
1.11.4	Importación desde los países de la Unión Europea por Uso Económico	120
	Secciones y capítulos de la Nomenclatura Común del MERCOSUR	123

Cuentas Internacionales

2.1	Estimación de la Posición de Inversión Internacional	
	Resumen por concepto	124
2.2	Estimación del balance de pagos. Cuadro resumen	125

El INDEC elabora las estadísticas del comercio exterior principalmente sobre la base de los registros aduaneros de exportación e importación.

Actualmente, todas las aduanas del país registran sus operaciones a través del Sistema Informático María (SIM). Adicionalmente, desde 1995, se incorporaron fuentes complementarias de información dado que existen operaciones de exportación e importación que no generan documento aduanero y sí deben consignarse en las estadísticas de comercio exterior. Son los casos de la energía eléctrica intercambiada por entes binacionales como Salto Grande y Yacyretá y el aprovisionamiento de combustible y comestibles para uso de aeronaves y buques argentinos en el exterior, así como de los extranjeros en el país.

Los bienes exportados e importados se clasifican, a partir del año 1995, según la Nomenclatura Común del Mercosur (NCM) basada en el Sistema Armonizado (SA), clasificación adoptada por la mayoría de los países del mundo. Este sistema agrupa los bienes en 21 secciones y 97 capítulos. Las secciones y los capítulos del Sistema Armonizado coinciden con los de la NCM. El INDEC utiliza también la Clasificación Uniforme de Comercio Internacional (CUCI) y las Grandes Categorías Económicas (GCE). Para las importaciones se aplica además, una agrupación de éstas por Uso Económico y para las exportaciones una clasificación nacional en Grandes Rubros.

Las exportaciones se publican a valores FOB (libre a bordo) y las importaciones a valores CIF (costo, seguro y flete), si bien en este caso también están disponibles los datos a valores FOB. Los países copartícipes se denominan de "destino" para las exportaciones y de "origen" para las importaciones.

Para ampliar conceptos, definiciones y clasificaciones, así como para mayor detalle sobre la información aquí presentada, puede consultarse el Anuario de Comercio Exterior Argentino o el banco de datos dbINDEC.

A partir del mes de julio de 2000, la información correspondiente a los países del Mercosur incluye las zonas francas de Uruguay y Brasil. Desde enero de 2001, el INDEC ha introducido un cambio metodológico en el registro de las estadísticas de comercio exterior, en respuesta a las recomendaciones internacionales en la materia, a los efectos de contribuir a la armonización de las estadísticas económicas y a mejorar su comparabilidad internacional. El cambio metodológico afecta exclusivamente el registro

de las operaciones que se cursan a través de las zonas francas. Con el anterior sistema de registro especial, vigente hasta el año 2000, las importaciones incluían las mercaderías que pasaban desde las zonas francas al territorio aduanero. Con el actual sistema, las mercaderías se registran cuando ingresan desde el exterior a las zonas francas. Del mismo modo se consideraba como exportación la salida de mercadería del territorio aduanero a la zona franca. Ahora se registra la exportación cuando la mercadería abandona la zona franca con destino al exterior. Esta decisión comprende las estadísticas de comercio exterior desde el año 1997, momento en el que comenzaron a operar las zonas francas en el país. Por esta razón y de acuerdo con lo anunciado oportunamente, el INDEC informó en la publicación del anuario "Comercio Exterior Argentino" del año 2000, el ajuste correspondiente al comercio exterior del período 1997-1999.

A partir del mes de septiembre de 2001 se realiza el ajuste por el método directo de las series de exportaciones e importaciones utilizando la versión 2000 del programa X1-ARIMA. También se elabora la tendencia de dichas series, las cuales surgen de eliminar de la serie original, además de las fluctuaciones estacionales, las alteraciones de carácter no estacional (huelgas, efectos climáticos inesperados, etc.). Al eliminar estos factores, el indicador refleja la tendencia histórica y presente de la serie.

En virtud de la resolución 281/98 los exportadores de minerales tienen opción de modificar el valor de sus transacciones dentro de los 6 meses de la fecha de embarque, en virtud de variaciones en la cantidad y en la ley del mineral constatadas a su arribo a destino. El INDEC ha comenzado a estimar dicha variación en el cálculo de la exportación mensual a los efectos de evitar los ajustes bruscos que suelen perturbar a los usuarios de las cifras de comercio exterior. A tal efecto, para la estimación de las exportaciones totales del mes de noviembre de 2002 se ha procedido a ajustar la cifra de exportación de minerales aplicando la misma variación porcentual registrada en las operaciones cumplidas en el período agosto de 2001-enero de 2002. Similar tratamiento han recibido las operaciones de minerales, de enero a octubre de 2002. Para mayor información de estos nuevos indicadores, ver Nota Metodológica en el Anexo de la información de prensa del Intercambio Comercial Argentino publicado el 8 de noviembre de 2001 y más detalles consultar en la página INDEC en internet.

Nota: los totales por suma pueden no coincidir por redondeos en las cifras parciales.
Las fechas de difusión de la información que se presenta en este capítulo, correspondientes a los próximos meses, se encuentran disponibles en INTERNET <http://www.indec.mecon.gov.ar/servicio/calenet.htm>

Cuadro 1.1 Exportaciones argentinas
Series original, desestacionalizada y tendencia suavizada con variaciones mensuales y anuales

Período	Serie original			Serie desestacionalizada			Tendencia suavizada	
	Millones de dólares	Variación % mensual	Variación % anual	Millones de dólares	Variación % mensual	Variación % anual	Millones de dólares	Variación % mensual
2001 Nov	2.106,0	1,3	-1,9	2.201,0	5,3	-0,9	2.165,0	-1,3
Dic	1.964,0	-6,7	-16,6	2.059,0	-6,5	-16,4	2.138,0	-1,2
2002 Ene	1.823,0	-7,2	-10,6	2.133,0	3,6	-7,6	2.113,0	-1,2
Feb	1.801,0	-1,2	-2,1	2.169,0	1,7	-2,4	2.091,0	-1,0
Mar	2.060,0	14,4	2,1	2.104,0	-3,0	0,7	2.073,0	-0,9
Abr	2.146,0	4,2	-10,2	2.020,0	-4,0	-9,5	2.061,0	-0,6
May	2.343,0	9,2	-8,7	2.020,0	--	-10,7	2.059,0	-0,1
Jun	2.213,0	-5,5	-13,0	2.059,0	1,9	-10,0	2.068,0	0,4
Jul	2.211,0	-0,1	-6,0	2.062,0	0,1	-10,1	2.088,0	1,0
Ago	2.151,0	-2,7	-14,6	2.086,0	1,2	-10,1	2.117,0	1,4
Sep	2.250,0	4,6	2,3	2.220,0	6,4	-1,2	2.150,0	1,6
Oct	2.229,0	-0,9	7,3	2.339,0	5,4	11,9	2.184,0	1,6
Nov	2.176,0	-2,4	3,3	2.227,0	-4,8	1,2	2.213,0	1,3

Cuadro 1.2 Importaciones argentinas
Series original, desestacionalizada y tendencia suavizada con variaciones mensuales y anuales

Período	Serie original			Serie desestacionalizada			Tendencia suavizada	
	Millones de dólares	Variación % mensual	Variación % anual	Millones de dólares	Variación % mensual	Variación % anual	Millones de dólares	Variación % mensual
2001 Nov	1.334,0	-11,8	-38,9	1.260,0	-3,5	-38,2	1.155,0	-10,7
Dic	932,0	-30,1	-54,9	970,0	-23,0	-55,9	1.026,0	-11,2
2002 Ene	853,0	-8,5	-56,3	912,0	-6,0	-56,6	913,0	-11,0
Feb	627,0	-26,5	-64,3	741,0	-18,8	-64,8	820,0	-10,2
Mar	592,0	-5,6	-70,9	692,0	-6,6	-67,5	751,0	-8,4
Abr	611,0	3,2	-68,1	571,0	-17,5	-72,8	706,0	-6,0
May	862,0	41,1	-58,6	815,0	42,7	-58,8	683,0	-3,3
Jun	687,0	-20,3	-61,3	676,0	-17,1	-60,7	678,0	-0,7
Jul	813,0	18,3	-54,0	694,0	2,7	-57,0	686,0	1,2
Ago	764,0	-6,0	-58,1	671,0	-3,3	-57,9	703,0	2,5
Sep	717,0	-6,2	-49,9	702,0	4,6	-51,1	725,0	3,1
Oct	874,0	21,9	-42,2	747,0	6,4	-42,8	752,0	3,7
Nov	807,0	-7,7	-39,5	762,0	2,0	-39,5	780,0	3,7

Cuadro 1.3 Balanza comercial argentina

Período	Exportación			Importación			Saldo	
	2001*	2002*	Variación % respecto a igual período del año anterior	2001*	2002*	Variación % respecto a igual período del año anterior	2001*	2002*
	Millones de dólares			Millones de dólares			Millones de dólares	
Total anual	26.610,1	///	///	20.321,1	///	///	6.288,9	///
Ene	2.038,7	1.823,0	- 10,6	1.954,1	852,7	- 56,4	84,6	970,3
Feb	1.839,9	1.801,0	- 2,1	1.753,9	627,1	- 64,2	86,0	1.173,9
Mar	2.017,7	2.060,0	2,1	2.035,0	592,2	- 70,9	- 17,3	1.467,8
Abr	2.389,2	2.145,5	- 10,2	1.918,0	610,6	- 68,2	471,2	1.534,9
May	2.565,5	2.343,2	- 8,7	2.081,9	861,8	- 58,6	483,7	1.481,4
Jun	2.544,2	2.212,5	- 13,0	1.777,3	686,7	- 61,4	766,8	1.525,8
Jul	2.350,8	2.210,7	- 6,0	1.769,3	812,9	- 54,1	581,4	1.397,8
Ago	2.518,1	2.150,7	- 14,6	1.822,3	764,4	- 58,1	695,8	1.386,3
Sep	2.198,5	2.250,5	2,4	1.431,9	717,0	- 49,9	766,6	1.533,5
Oct	2.077,5	2.229,0	7,3	1.511,8	874,2	- 42,2	565,7	1.354,8
Nov	2.106,3	2.175,7	3,3	1.333,8	807,0	- 39,4	772,5	1.368,7
Total 11 meses	24.646,3	23.401,8	- 5,0	19.389,2	8.206,8	- 57,7	5.257,1	15.195,0
Dic	1.963,7			931,9			1.031,8	

Nota: las cifras de noviembre de 2002 deben considerarse como una estimación preliminar en razón de haberse efectuado con un 5,7% de documentación faltante, que en muchos casos corresponde a operaciones que aún no han sido confirmadas por la Dirección General de Aduana por los operadores, ya que éstas se encuentran dentro del plazo permitido por la legislación.

Evolución de la balanza comercial argentina

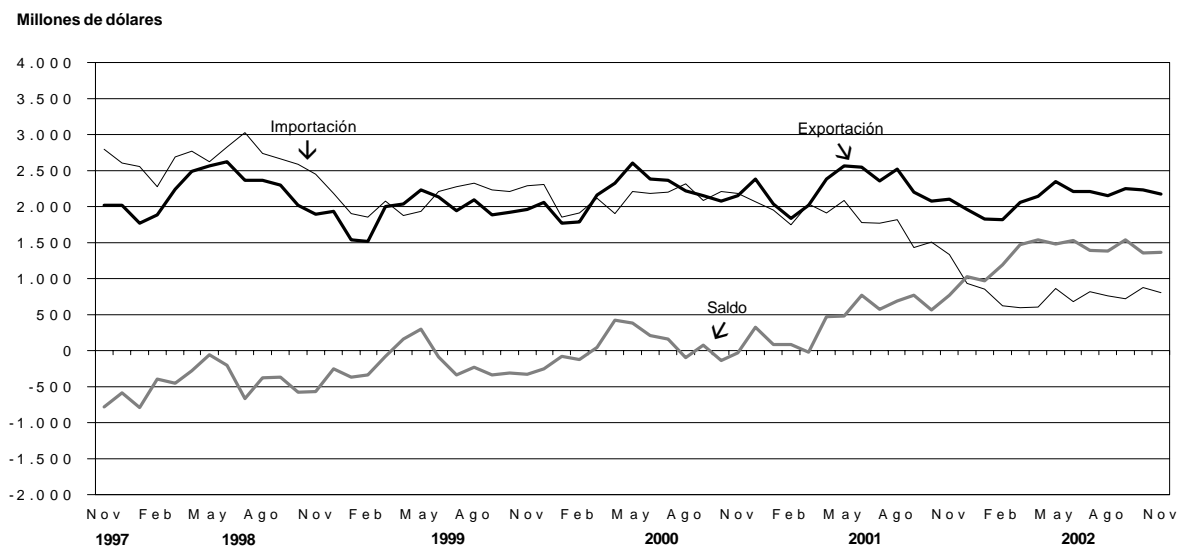

**Cuadro 1.4.1 Distribución porcentual
de la exportación por secciones del Sistema Armonizado**

Sección	Año 2001*	Ene-Nov 2002°
Total	100	100
I Animales vivos y productos del reino animal	6	6
II Productos del reino vegetal	19	17
III Grasas y aceites	6	8
IV Productos alimenticios, bebidas y tabaco	14	16
V Productos minerales	19	18
VI Productos de industrias químicas y conexas	6	6
VII Plástico, caucho y sus manufacturas	3	3
VIII Pieles, cueros y sus manufacturas (excepto calzado)	3	3
IX Madera, carbón vegetal, corcho y sus manufacturas, cestería	--	1
X Pasta de madera, papel, cartón	1	1
XI Materias textiles y sus manufacturas	2	2
XII Calzado, paraguas, flores artificiales y otros	--	--
XIII Manufacturas de piedra, yeso, cemento, amianto, mica, cerámica y vidrio	--	--
XIV Perlas finas, piedras y metales preciosos, monedas y otros	--	--
XV Metales comunes y sus manufacturas	6	6
XVI Máquinas, aparatos y material eléctrico; sus partes	4	4
XVII Material de transporte	8	7
XVIII Instrumentos de óptica, precisión, médico-quirúrgico, relojería y música	--	--
XIX Armas, municiones y sus partes	--	--
XX Mercancías y productos diversos	1	1
XXI Objetos de arte, antigüedades	--	--
Transacciones especiales	1	1

**Cuadro 1.4.2 Distribución porcentual
de la importación por secciones del Sistema Armonizado**

Sección	Año 2001*	Ene- Nov 2002°
Total	100	100
I Animales vivos y productos del reino animal	1	1
II Productos del reino vegetal	2	2
III Grasas y aceites	--	--
IV Productos alimenticios, bebidas y tabaco	3	2
V Productos minerales	5	7
VI Productos de industrias químicas y conexas	18	28
VII Plástico, caucho y sus manufacturas	7	8
VIII Pieles, cueros y sus manufacturas (excepto calzado)	--	--
IX Madera, carbón vegetal, corcho y sus manufacturas, cestería	1	--
X Pasta de madera, papel, cartón	5	4
XI Materias textiles y sus manufacturas	4	3
XII Calzado, paraguas, flores artificiales y otros	1	--
XIII Manufacturas de piedra, yeso, cemento, amianto, mica, cerámica y vidrio	1	1
XIV Perlas finas, piedras y metales preciosos, monedas y otros	--	--
XV Metales comunes y sus manufacturas	6	7
XVI Máquinas, aparatos y material eléctrico; sus partes	31	21
XVII Material de transporte	10	11
XVIII Instrumentos de óptica, precisión, médico-quirúrgico, relojería y música	3	2
XIX Armas, municiones y sus partes	--	--
XX Mercancías y productos diversos	2	1
XXI Objetos de arte, antigüedades	--	--
Transacciones especiales	--	1

**Cuadro 1.5 Exportación, importación y saldo
de la balanza comercial argentina por secciones y capítulos del Sistema Armonizado**

Sección	Capítulo	Exportación			Importación			Saldo
		Año 2001*	Ene-Nov 2002º	Variación % respecto a igual período del año anterior	Año 2001*	Ene-Nov 2002º	Variación % respecto a igual período del año anterior	Ene-Nov 2002º
		Miles de dólares	Miles de dólares		Miles de dólares	Miles de dólares		Miles de dólares
Total		26.610.035	23.401.801	- 5,0	20.321.134	8.206.779	- 57,7	15.195.022
I		1.547.649	1.461.720	1,2	218.343	49.750	- 75,6	1.411.970
	1	17.487	6.369	- 60,4	9.444	2.946	- 66,6	3.423
	2	221.881	401.428	87,8	130.597	16.843	- 86,2	384.585
	3	936.853	655.683	- 24,5	21.711	4.601	- 77,6	651.082
	4	356.361	382.784	15,2	39.189	11.506	- 68,7	371.278
	5	15.067	15.456	10,1	17.401	13.854	- 15,9	1.602
II		4.834.276	4.000.169	- 12,4	391.339	165.250	- 55,5	3.834.919
	6	1.409	1.358	- 1,6	11.660	993	- 91,3	365
	7	234.605	165.851	- 22,2	29.040	6.808	- 75,9	159.043
	8	536.856	409.997	- 20,7	145.389	42.641	- 67,9	367.356
	9	67.033	57.691	- 6,4	43.469	23.651	- 43,7	34.040
	10	2.445.867	1.993.824	- 11,1	11.629	8.125	- 29,3	1.985.699
	11	145.070	103.461	- 23,9	13.795	3.034	- 76,5	100.427
	12	1.400.355	1.264.072	- 9,0	105.752	61.657	- 40,3	1.202.415
	13	1.350	893	- 26,5	28.079	16.474	- 39,3	- 15.581
	14	1.731	3.022	125,0	2.526	1.867	- 24,7	1.155
III		1.636.806	1.889.935	31,0	34.520	16.763	- 49,0	1.873.172
	15	1.636.806	1.889.935	31,0	34.520	16.763	- 49,0	1.873.172
IV		3.822.368	3.632.262	3,7	629.471	200.790	- 66,4	3.431.472
	16	150.392	127.022	- 8,2	77.329	12.589	- 82,7	114.433
	17	119.684	144.180	35,6	38.310	15.179	- 58,6	129.001
	18	84.238	60.733	- 22,9	76.110	49.163	- 32,3	11.570
	19	61.318	73.028	27,4	45.476	9.836	- 77,3	63.192
	20	324.129	264.203	- 10,6	107.649	24.546	- 75,7	239.657
	21	69.658	44.993	- 28,9	170.697	45.604	- 72,3	- 611
	22	209.596	157.496	- 18,3	52.633	10.139	- 79,2	147.357
	23	2.633.216	2.608.308	8,2	36.749	14.092	- 59,9	2.594.216
	24	170.138	152.298	- 6,2	24.519	19.643	- 11,5	132.655
V		4.927.774	4.212.022	- 7,4	1.005.447	598.835	- 37,6	3.613.187
	25	32.279	32.379	8,0	47.391	23.472	- 48,4	8.907
	26	353.934	374.145	15,2	160.184	165.223	9,4	208.922
	27	4.541.561	3.805.498	- 9,3	797.872	410.141	- 46,3	3.395.357
VI		1.555.554	1.357.864	- 4,8	3.617.466	2.304.042	- 33,1	- 946.178
	28	161.926	122.173	- 18,9	289.691	225.416	- 17,4	- 103.243
	29	276.128	258.795	1,6	1.322.474	892.419	- 29,0	- 633.624
	30	312.077	267.182	- 7,2	638.569	366.167	- 39,6	- 98.985
	31	32.871	53.845	109,4	187.704	154.655	- 17,2	- 100.810
	32	129.242	99.933	- 15,8	229.589	143.200	- 34,6	- 43.267
	33	203.262	170.597	- 7,2	154.817	70.681	- 51,7	99.916
	34	64.425	55.416	- 6,7	159.430	91.707	- 39,5	- 36.291
	35	84.335	79.516	3,6	62.033	37.455	- 37,3	42.061
	36	5.374	3.132	- 37,9	10.978	3.104	- 69,6	28
	37	56.217	61.329	17,2	119.330	59.948	- 46,8	1.381
	38	229.697	185.947	- 12,2	442.851	259.290	- 38,5	- 73.343
VII		779.165	748.235	4,9	1.394.441	673.333	- 49,4	74.902
	39	628.068	592.745	3,5	1.035.949	491.197	- 50,0	101.548
	40	151.097	155.490	10,5	358.491	182.136	- 47,4	- 26.646

(sigue)

Cuadro 1.5 (continuación)

Sección	Capi- tulo	Exportación			Importación			Saldo
		Año 2001*	Ene-Nov 2002 ^e	Variación % respecto a igual periodo del año anterior	Año 2001*	Ene-Nov 2002 ^e	Variación % respecto a igual periodo del año anterior	Ene-Nov 2002 ^e
		Miles de dólares	Miles de dólares		Miles de dólares	Miles de dólares		Miles de dólares
VIII		899.230	703.445	- 15,8	81.672	31.899	- 58,8	671.546
	41	804.113	633.332	- 15,4	26.155	21.597	- 11,3	611.735
	42	51.221	46.611	- 1,8	50.905	9.932	- 79,5	36.679
	43	43.895	23.501	- 39,4	4.613	370	- 91,9	23.131
IX		77.680	124.640	75,2	118.841	39.640	- 65,1	85.000
	44	76.160	122.802	76,0	91.618	19.381	- 78,0	103.421
	45	1.501	1.805	34,5	24.852	19.962	- 13,9	- 18.157
	46	20	33	83,3	2.370	296	- 87,2	- 263
X		360.807	308.262	- 6,8	923.902	337.974	- 61,6	- 29.712
	47	103.467	95.948	0,7	60.121	39.021	- 31,8	56.927
	48	174.967	163.567	3,1	681.302	260.017	- 60,0	- 96.450
	49	82.373	48.747	- 36,4	182.479	38.936	- 77,5	9.811
XI		471.080	352.678	- 19,8	814.127	225.404	- 71,3	127.274
	50	7	-	- 100,0	1.237	281	- 76,1	- 281
	51	132.823	128.356	6,2	9.933	2.718	- 72,3	125.638
	52	96.176	41.685	- 54,1	73.831	36.617	- 49,1	5.068
	53	21	18	- 14,3	5.880	1.147	- 80,2	- 1.129
	54	112.224	73.922	- 30,7	104.672	34.562	- 66,0	39.360
	55	15.785	11.534	- 21,9	115.340	41.504	- 62,5	- 29.970
	56	26.271	27.364	10,8	37.067	16.789	- 52,5	10.575
	57	1.692	1.672	11,9	17.937	2.211	- 87,3	- 539
	58	3.379	1.603	- 51,2	16.503	5.039	- 67,6	- 3.436
	59	34.821	27.217	- 15,9	40.783	27.239	- 30,5	- 22
	60	6.501	5.309	- 14,4	44.142	7.173	- 83,4	- 1.864
	61	15.077	14.786	5,7	112.868	16.564	- 84,9	- 1.778
	62	16.784	12.055	- 24,5	147.814	22.649	- 84,3	- 10.594
	63	9.520	7.157	- 19,6	86.119	10.911	- 86,6	- 3.754
XII		18.558	12.249	- 30,2	208.259	27.535	- 86,2	- 15.286
	64	17.724	11.448	- 31,8	193.569	25.555	- 86,3	- 14.107
	65	438	430	2,4	6.468	756	- 88,0	- 326
	66	160	102	- 17,1	4.725	624	- 86,3	- 522
	67	237	268	15,0	3.498	601	- 82,1	- 333
XIII		91.103	85.856	2,4	230.412	79.283	- 64,0	6.573
	68	26.044	22.419	- 5,7	51.939	16.786	- 66,3	5.633
	69	35.541	36.983	12,8	76.248	23.263	- 68,2	13.720
	70	29.519	26.455	- 3,1	102.225	39.234	- 59,6	- 12.779
XIV		106.427	109.729	14,7	33.472	13.190	- 59,1	96.539
	71	106.427	109.729	14,7	33.472	13.190	- 59,1	96.539
XV		1.440.641	1.433.578	7,4	1.305.522	544.162	- 56,4	889.416
	72	410.071	474.452	22,7	323.116	153.230	- 50,2	321.222
	73	568.899	520.467	0,5	423.697	190.507	- 53,0	329.960
	74	30.250	17.083	- 39,2	98.433	18.268	- 80,7	- 1.185
	75	204	208	3,0	7.901	5.188	- 33,1	- 4.980
	76	349.035	341.203	4,9	173.184	59.359	- 64,3	281.844
	77 ¹	///	///	///	///	///	///	///
	78	9.783	10.363	9,3	1.412	432	- 69,2	9.931
	79	6.728	11.596	73,8	4.511	9.860	131,0	1.736
	80	7	12	71,4	5.019	3.207	- 33,5	- 3.195
	81	544	811	58,4	9.117	8.136	- 1,2	- 7.325
	82	39.932	38.188	3,5	166.691	58.488	- 63,4	- 20.300
	83	25.188	19.194	- 16,9	92.442	37.488	- 57,5	- 18.294

(sigue)

Cuadro 1.5 (conclusión)

Sección	Capítulo	Exportación			Importación			Saldo
		Año 2001*	Ene-Nov 2002 ^o	Variación % respecto a igual período del año anterior	Año 2001*	Ene-Nov 2002 ^o	Variación % respecto a igual período del año anterior	Ene-Nov 2002 ^o
		Miles de dólares	Miles de dólares		Miles de dólares	Miles de dólares		Miles de dólares
XVI		1.125.159	853.957	- 18,2	6.083.516	1.695.726	- 70,8	- 841.769
	84	796.685	613.212	- 16,8	3.521.814	1.145.270	- 65,8	- 532.058
	85	328.474	240.744	- 21,4	2.561.702	550.456	- 77,7	- 309.712
XVII		2.216.184	1.600.347	- 24,1	2.123.136	875.281	- 56,8	725.066
	86	4.352	4.093	2,3	19.527	11.304	- 41,4	- 7.211
	87	1.979.710	1.492.888	- 20,7	1.877.058	650.856	- 64,2	842.032
	88	193.196	81.662	- 55,9	190.889	185.005	21,0	- 103.343
	89	38.925	21.704	- 44,2	35.662	28.116	- 19,7	- 6.412
XVIII		119.020	77.163	- 29,5	620.205	192.289	- 67,6	- 115.126
	90	113.331	73.951	- 29,0	577.295	186.143	- 66,4	- 112.192
	91	4.805	2.192	- 50,2	31.427	5.349	- 81,9	- 3.157
	92	884	1.020	18,9	11.482	798	- 92,6	222
XIX		6.385	6.783	20,1	11.038	2.153	- 79,7	4.630
	93	6.385	6.783	20,1	11.038	2.153	- 79,7	4.630
XX		252.021	224.414	- 1,7	422.556	89.053	- 77,9	135.361
	94	233.217	208.903	- 0,9	180.619	31.278	- 82,0	177.625
	95	12.047	9.991	- 9,9	166.556	35.216	- 77,6	- 25.225
	96	6.757	5.521	- 12,1	75.381	22.559	- 68,7	- 17.038
XXI		2.469	526	- 77,7	3.056	621	- 79,6	- 95
	97	2.469	526	- 77,7	3.056	621	- 79,6	- 95
Transacciones especiales		319.679	205.967	- 29,9	50.393	43.806	- 7,3	162.161
	Aprovisionamiento de combustibles	249.524	176.562	- 22,8	43.016	36.908	- 10,0	139.654
	Otros aprovisionamientos	55.265	26.913	- 47,1	7.352	6.894	- 1,9	20.019
	Simplificadas	14.890	2.492	- 82,3	25	4	- 84,0	2.488

¹Capítulo reservado para futura utilización en el Sistema Armonizado.

**Cuadro 1.6 Exportación, importación y saldo
de la balanza comercial argentina por continentes y países**

Continentes y países	Exportación		Importación		Saldo	
	Año 2001*	Ene-Nov 2002°	Año 2001*	Ene-Nov 2002°	Año 2001*	Ene-Nov 2002°
miles de dólares						
Total general	26.610.035	23.401.801	20.321.134	8.206.779	6.288.904	15.195.022
Total de América	15.468.359	12.659.180	11.140.815	4.749.087	4.327.544	7.910.093
Bolivia	265.772	261.159	20.575	14.478	245.197	246.681
Brasil	6.217.203	4.372.093	5.230.240	2.268.903	986.964	2.103.189
Canadá	224.073	165.247	201.526	61.920	22.548	103.327
Colombia	186.915	171.225	49.884	13.458	137.031	157.767
Cuba	48.847	20.576	3.327	1.097	45.520	19.479
Chile	2.857.317	2.713.931	505.724	162.974	2.351.593	2.550.957
Ecuador	103.303	137.646	116.744	20.792	- 13.441	116.855
Estados Unidos	2.846.637	2.567.983	3.736.946	1.642.053	- 890.309	925.930
México	485.618	618.039	437.389	143.144	48.229	474.895
Paraguay	499.892	302.012	302.804	230.704	197.089	71.307
Perú	394.948	394.253	21.336	12.716	373.613	381.536
Puerto Rico	59.815	78.922	44.261	14.588	15.553	64.334
República Dominicana	61.892	57.087	964	371	60.928	56.716
Uruguay	726.386	476.544	327.508	122.642	398.878	353.902
Venezuela	234.904	141.167	25.441	7.019	209.462	134.148
Demás países	254.837	181.297	116.148	32.228	138.688	149.069
Total de Europa	4.946.747	5.099.480	5.368.488	2.289.139	- 421.741	2.810.341
Austria	4.398	6.291	81.374	33.061	- 76.976	- 26.770
Bélgica	291.873	230.180	168.331	75.595	123.542	154.585
Bulgaria	5.663	19.718	3.371	1.167	2.292	18.552
Dinamarca	228.700	189.389	78.913	41.468	149.786	147.921
Eslovaquia	171	165	20.661	2.848	- 20.490	- 2.683
España	1.095.068	1.083.166	712.216	286.205	382.852	796.961
Finlandia	48.945	34.183	80.734	29.376	- 31.789	4.807
Francia	258.437	290.859	736.341	242.835	- 477.904	48.024
Grecia	66.286	68.504	9.008	4.215	57.278	64.290
Hungría	8.532	8.279	22.153	7.903	- 13.621	375
Irlanda	23.632	28.366	78.531	27.416	- 54.899	951
Italia	853.888	794.214	838.668	288.185	15.220	506.029
Letonia	2.867	2.910	6.733	24.761	- 3.865	- 21.851
Lituania	4.328	4.902	118	7.116	4.210	- 2.214
Noruega	16.950	12.167	21.644	9.822	- 4.694	2.345
Países Bajos	800.457	948.255	131.497	67.559	668.961	880.696
Polonia	32.654	43.718	28.152	11.788	4.502	31.930
Portugal	134.869	114.301	41.795	25.573	93.074	88.728
Reino Unido	292.679	348.644	407.336	177.387	- 114.656	171.257
República Checa	2.855	15.429	16.549	10.510	- 13.694	4.920
República Federal de Alemania	455.029	532.200	1.051.948	504.965	- 596.919	27.235
Rumania	12.640	8.367	15.297	5.596	- 2.658	2.771
Rusia	151.060	139.683	108.957	76.134	42.103	63.549
Suecia	21.057	37.228	174.004	52.533	- 152.947	- 15.305
Suiza	30.426	17.450	186.952	109.449	- 156.526	- 91.999
Turquía	55.359	73.234	31.151	7.306	24.208	65.928
Ucrania	2.967	6.446	10.624	7.041	- 7.658	- 595
Demás países	44.958	41.231	305.430	151.327	- 260.473	- 110.095

(sigue)

Cuadro 1.6 (conclusión)

Continentes y países	Exportación		Importación		Saldo	
	Año 2001*	Ene-Nov 2002*	Año 2001*	Ene-Nov 2002*	Año 2001*	Ene-Nov 2002*
miles de dólares						
Total de Asia	4.472.317	4.176.037	3.380.925	974.138	1.091.392	3.201.899
Arabia Saudita	57.307	74.471	13.772	11.974	43.536	62.497
Bahrein	18.877	2.330	2.438	–	16.439	2.330
Bangladesh	101.104	69.846	2.545	1.017	98.560	68.829
Corea Republicana	385.979	307.115	409.519	62.446	– 23.541	244.669
China	1.123.886	1.051.051	1.066.327	291.846	57.560	759.205
Emiratos Árabes Unidos	100.369	103.096	32.352	2.481	68.017	100.616
Filipinas	103.884	156.192	27.084	6.758	76.800	149.434
Hong Kong	100.115	78.694	43.178	10.612	56.937	68.082
India	435.837	406.008	150.735	78.272	285.102	327.736
Indonesia	43.283	71.923	105.124	30.187	– 61.841	41.736
Irán	418.767	311.161	2.262	18	416.505	311.144
Iraq	53.053	50.712	–	–	53.053	50.712
Israel	86.527	57.858	75.569	23.712	10.959	34.146
Japón	351.120	350.954	767.256	293.757	– 416.136	57.198
Jordania	120.957	103.567	–	15	120.957	103.552
Kuwait	26.492	18.378	1.659	3.751	24.833	14.627
Líbano	16.616	34.601	148	1	16.468	34.600
Malasia	294.114	205.252	142.627	39.203	151.487	166.048
Omán	34.618	30.271	2	38	34.616	30.233
Pakistán	20.171	56.579	30.770	4.658	– 10.599	51.920
República de Yemen	37.362	35.883	–	–	37.362	35.883
Singapur	28.534	14.845	84.500	25.569	– 55.966	– 10.724
Siria	101.620	109.478	378	264	101.242	109.213
Sri Lanka	3.400	9.553	4.138	2.003	– 739	7.550
Tailandia	304.896	304.530	128.442	24.909	176.455	279.621
Taiwán	31.236	78.982	230.405	53.936	– 199.169	25.046
Vietnam	60.429	68.114	9.609	2.261	50.820	65.853
Demás países	11.762	14.591	50.086	4.450	– 38.324	10.141
Total de África	1.277.505	1.168.771	271.322	84.492	1.006.183	1.084.279
Angola	18.283	23.585	–	–	18.283	23.585
Argelia	158.786	104.642	2.548	457	156.238	104.185
Costa de Marfil	5.935	6.464	885	760	5.050	5.704
Egipto	346.070	381.406	7.778	1.737	338.292	379.669
Kenya	43.114	15.095	442	203	42.672	14.892
Libia	24.043	17.803	5.508	22	18.534	17.781
Marruecos	117.413	87.639	6.563	10.984	110.849	76.655
Mauricio	21.489	27.317	91	14	21.398	27.303
Mozambique	15.445	9.242	–	2.430	15.445	6.812
Nigeria	60.313	64.325	114.271	20.776	– 53.959	43.549
Senegal	13.957	20.979	1	3	13.957	20.976
Sudáfrica	315.914	268.223	123.493	30.137	192.422	238.086
Tanzania	1.366	3.110	1	–	1.365	3.109
Túnez	83.582	85.844	5.424	9.608	78.158	76.236
Demás países	51.795	53.098	4.317	7.361	47.478	45.738
Total de Oceanía	72.225	92.364	77.862	52.232	– 5.637	40.132
Australia	66.376	82.704	58.609	46.141	7.767	36.563
Nueva Zelanda	5.626	8.775	19.213	6.091	– 13.588	2.684
Demás países	223	885	39	–	184	885
Indeterminado	372.884	205.967	81.721	57.691	291.163	148.276

Cuadro 1.7.1 Distribución porcentual de la exportación por Grandes Rubros

Grandes Rubros	Año 2001*	Ene-Nov 2002°
Total	100,0	100,0
Productos primarios	22,7	21,2
Manufacturas de origen agropecuario (MOA)	28,0	31,9
Manufacturas de origen industrial (MOI)	31,2	29,9
Combustibles y energía	18,0	17,0

Cuadro 1.7.2 Exportación mensual por Grandes Rubros

Período	Total			Productos primarios			MOA		
	2001*	2002°	Variación % respecto a igual período del año anterior	2001*	2002°	Variación % respecto a igual período del año anterior	2001*	2002°	Variación % respecto a igual período del año anterior
	Millones de dólares	Millones de dólares		Millones de dólares	Millones de dólares		Millones de dólares	Millones de dólares	
Total anual	26.610,1	///	///	6.049,0	///	///	7.463,3	///	///
Ene	2.038,7	1.823,0	- 10,6	523,1	449,6	- 14,1	518,0	537,9	3,8
Feb	1.839,9	1.801,0	- 2,1	443,0	366,8	- 17,2	455,4	493,5	8,4
Mar	2.017,7	2.060,0	2,1	431,0	541,1	25,5	469,8	535,5	14,0
Abr	2.389,2	2.145,5	- 10,2	655,1	554,3	- 15,4	547,5	627,6	14,6
May	2.565,5	2.343,2	- 8,7	764,6	644,1	- 15,8	633,8	708,0	11,7
Jun	2.544,2	2.212,5	- 13,0	649,0	532,9	- 17,9	705,9	684,8	- 3,0
Jul	2.350,8	2.210,7	- 6,0	588,9	461,2	- 21,7	668,2	783,1	17,2
Ago	2.518,1	2.150,7	- 14,6	614,6	425,8	- 30,7	753,8	711,4	- 5,6
Sep	2.198,5	2.250,5	2,4	479,9	369,9	- 22,9	615,5	829,6	34,8
Oct	2.077,5	2.229,0	7,3	278,5	281,1	0,9	728,4	788,4	8,2
Nov	2.106,3	2.175,7	3,3	263,6	332,4	26,1	717,4	764,0	6,5
Total 11 meses	24.646,3	23.401,8	- 5,0	5.691,5	4.959,2	- 12,9	6.813,5	7.463,9	9,5
Dic	1.963,7			357,5			649,8		

Período	MOI			Combustibles y energía		
	2001*	2002°	Variación % respecto a igual período del año anterior	2001*	2002°	Variación % respecto a igual período del año anterior
	Millones de dólares	Millones de dólares		Millones de dólares	Millones de dólares	
Total anual	8.306,6	///	///	4.791,1	///	///
Ene	628,5	523,8	- 16,7	369,1	311,8	- 15,5
Feb	596,1	621,6	4,3	345,4	319,2	- 7,6
Mar	733,6	655,3	- 10,7	383,2	328,1	- 14,4
Abr	733,9	601,9	- 18,0	452,7	361,6	- 20,1
May	738,3	704,3	- 4,6	428,8	286,8	- 33,1
Jun	802,3	635,6	- 20,8	386,8	359,1	- 7,2
Jul	689,6	666,0	- 3,4	404,1	300,4	- 25,7
Ago	681,7	637,8	- 6,4	468,0	375,6	- 19,7
Sep	708,1	667,8	- 5,7	394,9	383,3	- 2,9
Oct	700,0	691,3	- 1,2	370,6	468,3	26,4
Nov	706,6	591,4	- 16,3	418,8	487,9	16,5
Total 11 meses	7.718,8	6.996,6	- 9,4	4.422,5	3.982,1	- 10,0
Dic	587,8			368,6		

Cuadro 1.7.3 Exportación por Grandes Rubros

Denominación	Año 2001*	Ene-Nov 2002°	Variación % respecto a igual período del año anterior
	Millones de dólares	Millones de dólares	
Total	26.610,0	23.401,8	-5,0
Productos primarios	6.049,0	4.959,2	-12,9
Animales vivos	17,5	6,4	-60,3
Pescados y mariscos sin elaborar	708,5	451,3	-30,8
Miel	71,6	107,4	57,3
Hortalizas y legumbres sin elaborar	233,6	164,8	-22,4
Frutas frescas	505,8	371,0	-24,1
Cereales	2.445,9	1.993,8	-11,1
Semillas y frutos oleaginosos	1.400,4	1.264,1	-9,0
Tabaco sin elaborar	162,4	143,7	-7,4
Lanas sucias	30,3	29,6	8,8
Fibra de algodón	73,0	11,7	-83,3
Mineral de cobre y sus concentrados	346,4	373,1	17,6
Resto de productos primarios	53,7	42,5	-16,1
Manufacturas de origen agropecuario (MOA)	7.463,3	7.463,9	9,5
Carnes	364,5	522,9	51,7
Pescados y mariscos elaborados	236,1	210,0	-6,2
Productos lácteos y huevos	284,6	274,7	4,2
Otros productos de origen animal	12,3	12,7	9,8
Frutas secas o procesadas	31,0	39,0	37,6
Café, té, yerba mate y especias	67,0	57,7	-6,4
Productos de molinería	145,1	103,5	-23,9
Grasas y aceites	1.636,8	1.889,9	31,0
Azúcar y artículos de confitería	119,7	144,2	35,6
Hortalizas, legumbres y frutas preparadas	325,2	265,3	-10,5
Bebidas, líquidos alcohólicos y vinagre	209,6	157,5	-18,3
Resid. y desp. de industria alimentaria	2.633,2	2.608,3	8,2
Extractos curtientes y tintóreos	39,7	32,7	-10,2
Pieles y cueros	820,7	645,2	-15,6
Lanas elaboradas	101,2	97,9	6,0
Resto de manufacturas de origen agropecuario	436,7	402,4	0,0
Manufacturas de origen industrial (MOI)	8.306,6	6.996,6	-9,4
Productos químicos y conexos	1.431,4	1.245,6	-5,2
Materias plásticas artificiales	628,1	592,7	3,5
Caucho y sus manufacturas	151,0	155,4	10,6
Manufacturas de cueros, marroquinería	78,6	58,3	-17,3
Papel, cartón, impresos y publicaciones	360,8	308,3	-6,8
Textiles y confecciones	264,2	212,6	-14,2
Calzado y sus partes componentes	17,7	11,4	-31,8
Manufacturas de piedra, yeso, etc.	91,1	85,9	2,4
Piedras y metales preciosos	106,4	109,7	14,7
Metales comunes y sus manufacturas	1.440,6	1.433,6	7,4
Máquinas, aparatos y materiales eléctricos	1.125,2	854,0	-18,2
Material de transporte	1.984,1	1.497,0	-20,6
Vehículo de navegación aérea, marítima y fluvial	232,1	103,4	-53,8
Resto de manufacturas de origen industrial	395,2	328,7	-8,5
Combustibles y energía	4.791,1	3.982,1	-10,0
Petróleo crudo	2.399,3	2.025,8	-9,1
Carburantes	1.455,4	1.211,1	-9,6
Grasas y aceites lubricantes	70,4	94,4	58,6
Gas de petróleo y otros hidrocarburos	623,0	537,3	-6,1
Energía eléctrica	147,6	51,4	-61,7
Resto de combustibles	95,3	62,0	-30,0

Cuadro 1.8.1 Distribución porcentual de la importación por Uso Económico

Uso Económico	Año 2001*	Ene-Nov 2002°
Total	100	100
Bienes de capital	20	15
Bienes intermedios	36	49
Combustibles y lubricantes básicos y elaborados	4	5
Piezas y accesorios para bienes de capital	17	17
Bienes de consumo	20	13
Vehículos automotores de pasajeros	3	2
Resto	--	--

Cuadro 1.8.2 Importación mensual por Uso Económico

Período	Total			Bienes de capital			Bienes intermedios		
	2001*	2002°	Variación % respecto a igual período del año anterior	2001*	2002°	Variación % respecto a igual período del año anterior	2001*	2002°	Variación % respecto a igual período del año anterior
	Millones de dólares	Millones de dólares		Millones de dólares	Millones de dólares		Millones de dólares	Millones de dólares	
Total anual	20.321,1	///	///	4.182,3	///	///	7.342,9	///	///
Ene	1.954,1	852,7	- 56,4	421,9	159,5	- 62,2	744,0	376,9	- 49,3
Feb	1.753,9	627,1	- 64,2	364,4	96,6	- 73,5	634,4	274,1	- 56,8
Mar	2.035,0	592,2	- 70,9	403,5	87,0	- 78,4	734,1	243,4	- 66,8
Abr	1.918,0	610,6	- 68,2	401,6	65,8	- 83,6	671,5	295,3	- 56,0
May	2.081,9	861,8	- 58,6	467,6	159,8	- 65,8	691,2	395,4	- 42,8
Jun	1.777,3	686,7	- 61,4	362,9	72,1	- 80,1	648,6	345,4	- 46,7
Jul	1.769,3	812,9	- 54,1	344,9	87,5	- 74,6	642,3	442,8	- 31,1
Ago	1.822,3	764,4	- 58,1	382,1	107,7	- 71,8	648,8	390,2	- 39,9
Sep	1.431,9	717,0	- 49,9	289,9	94,6	- 67,4	524,8	370,7	- 29,4
Oct	1.511,8	874,2	- 42,2	289,5	160,5	- 44,6	547,2	436,8	- 20,2
Nov	1.333,8	807,0	- 39,5	233,5	106,2	- 54,5	520,5	418,9	- 19,5
Total 11 meses	19.389,2	8.206,8	- 57,7	3.961,8	1.197,3	- 69,8	7.007,4	3.989,7	- 43,1
Dic	931,9			220,5			335,5		

(sigue)

Cuadro 1.8.2 (conclusión)

Período	Combustibles y lubricantes básicos y elaborados			Piezas y accesorios para bienes de capital			Bienes de consumo		
	2001*	2002 ^e	Variación % respecto a igual período del año anterior	2001*	2002 ^e	Variación % respecto a igual período del año anterior	2001*	2002 ^e	Variación % respecto a igual período del año anterior
	Millones de dólares	Millones de dólares		Millones de dólares	Millones de dólares		Millones de dólares	Millones de dólares	
Total anual	841,2	///	///	3.406,7	///	///	3.997,8	///	///
Ene	74,0	29,6	- 60,0	327,8	122,7	- 62,6	341,2	151,6	- 55,6
Feb	76,4	35,0	- 54,2	315,7	93,9	- 70,3	310,9	115,4	- 62,9
Mar	89,4	45,2	- 49,4	353,4	97,6	- 72,4	393,9	95,8	- 75,7
Abr	71,1	34,6	- 51,3	334,7	116,0	- 65,3	381,0	91,9	- 75,9
May	76,8	61,1	- 20,4	391,1	132,4	- 66,1	409,3	98,5	- 75,9
Jun	86,7	61,1	- 29,5	306,8	127,8	- 58,3	345,1	73,6	- 78,7
Jul	87,3	46,9	- 46,3	295,4	138,8	- 53,0	331,6	81,9	- 75,3
Ago	99,4	34,3	- 65,5	292,9	136,0	- 53,6	334,2	79,9	- 76,1
Sep	56,3	28,4	- 49,6	216,6	124,6	- 42,5	309,8	82,2	- 73,5
Oct	43,1	37,9	- 12,1	249,5	136,2	- 45,4	345,2	83,5	- 75,8
Nov	43,6	34,4	- 21,1	194,3	142,8	- 26,5	303,1	88,7	- 70,7
Total 11 meses	804,3	448,5	- 44,2	3.278,2	1.368,7	- 58,2	3.805,3	1.042,9	- 72,6
Dic	36,9			128,5			192,5		

Período	Vehículos automotores de pasajeros			Resto		
	2001*	2002 ^e	Variación % respecto a igual período del año anterior	2001*	2002 ^e	Variación % respecto a igual período del año anterior
	Millones de dólares	Millones de dólares		Millones de dólares	Millones de dólares	
Total anual	535,0	///	///	15,2	///	///
Ene	43,2	11,8	- 72,7	2,1	0,7	- 66,7
Feb	50,2	11,1	- 77,9	1,9	1,1	- 42,1
Mar	58,1	22,7	- 60,9	2,6	0,6	- 76,9
Abr	56,8	5,8	- 89,8	1,4	1,2	- 14,3
May	44,1	14,2	- 67,8	1,7	0,5	- 70,6
Jun	26,0	5,8	- 77,7	1,2	0,8	- 33,3
Jul	66,7	14,2	- 78,7	1,1	0,9	- 18,2
Ago	64,2	15,4	- 76,0	0,7	0,8	14,3
Sep	34,0	15,7	- 53,8	0,5	0,9	80,0
Oct	36,5	18,4	- 49,6	0,8	0,9	12,5
Nov	38,2	15,2	- 60,2	0,5	0,9	80,0
Total 11 meses	517,8	150,3	- 71,0	14,4	9,3	- 35,4
Dic	17,1			0,8		

Cuadro 1.9.1 Balanza comercial argentina con los países del MERCOSUR

Período	Total					
	Exportación		Importación		Saldo	
	2001*	2002 ^e	2001*	2002 ^e	2001*	2002 ^e
	millones de dólares					
Total anual	7.462,4	///	5.909,5	///	1.552,9	///
Ene	663,9	473,6	543,5	201,5	120,3	272,1
Feb	571,9	494,4	507,0	172,1	64,9	322,3
Mar	648,3	534,2	587,0	203,2	61,2	331,0
Abr	672,0	498,9	613,6	206,5	58,4	292,4
May	691,2	540,3	618,6	269,1	72,6	271,2
Jun	720,5	456,5	525,0	220,1	195,4	236,5
Jul	651,4	441,2	516,1	282,6	135,3	158,7
Ago	661,8	413,6	502,1	257,0	159,7	156,6
Sep	570,8	410,4	402,0	249,1	168,8	161,3
Oct	600,3	451,9	443,9	282,7	156,3	169,2
Nov	537,9	449,6	381,3	279,2	156,6	170,5
Total 11 meses	6.990,0	5.164,6	5.640,2	2.622,9	1.349,6	2.541,7
Dic	472,6		269,3		203,3	

(sigue)

Saldos de la balanza comercial argentina con los países del MERCOSUR

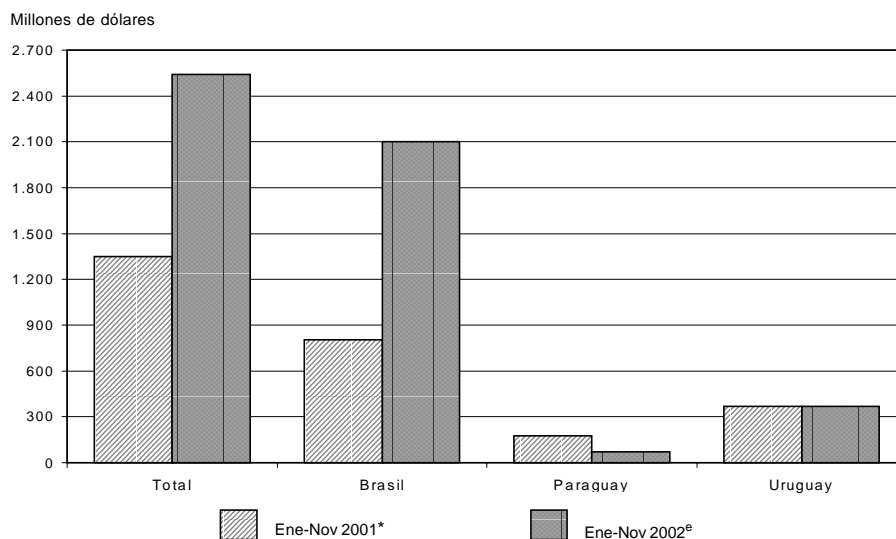

Nota: las cifras correspondientes a Brasil y Uruguay incluyen las zonas francas.

Cuadro 1.9.1 (conclusión)

Período	Brasil					
	Exportación		Importación		Saldo	
	2001*	2002°	2001*	2002°	2001*	2002°
Total anual	6.217,2	///	5.277,8	///	939,5	///
millones de dólares						
Ene	559,9	389,6	480,7	174,3	79,3	215,3
Feb	479,4	404,8	452,8	145,5	26,6	259,3
Mar	544,1	456,7	528,3	171,1	15,8	285,7
Abr	582,4	423,2	549,2	174,2	33,1	249,0
May	587,7	467,5	563,0	228,1	24,7	239,3
Jun	614,2	396,1	477,0	187,9	137,2	208,3
Jul	560,1	382,4	466,9	247,8	93,2	134,6
Ago	555,2	361,3	449,6	227,8	105,6	133,5
Sep	460,6	354,1	354,5	216,9	106,1	137,2
Oct	480,7	371,0	387,0	245,4	93,7	125,7
Nov	425,0	365,3	335,4	250,5	89,5	114,8
Total 11 meses	5.849,2	4.372,1	5.044,4	2.269,5	804,8	2.102,6
Dic	368,0		233,4		134,7	

Período	Paraguay					
	Exportación		Importación		Saldo	
	2001*	2002°	2001*	2002°	2001*	2002°
Total anual	499,9		302,8		197,1	
millones de dólares						
Ene	43,3	31,7	31,8	16,5	11,5	15,2
Feb	40,2	29,6	24,7	18,1	15,5	11,5
Mar	41,0	30,5	26,7	21,7	14,3	8,8
Abr	37,4	30,5	35,6	23,8	1,8	6,7
May	40,7	27,9	23,4	26,1	17,3	1,8
Jun	42,4	23,2	22,9	18,7	19,6	4,5
Jul	37,4	24,0	25,7	22,4	11,7	1,5
Ago	43,7	17,6	25,9	16,7	17,8	1,0
Sep	44,3	21,6	20,7	21,6	23,6	0,0
Oct	48,2	30,0	29,8	25,6	18,4	4,4
Nov	42,8	35,5	18,4	19,6	24,4	15,9
Total 11 meses	461,5	302,0	285,5	230,7	176,0	71,3
Dic	38,4		17,4		21,1	

Período	Uruguay					
	Exportación		Importación		Saldo	
	2001*	2002°	2001*	2002°	2001*	2002°
Total anual	745,3	///	329,0	///	416,3	///
millones de dólares						
Ene	60,6	52,3	31,1	10,6	29,5	41,7
Feb	52,3	60,1	29,5	8,5	22,8	51,6
Mar	63,2	47,0	32,1	10,4	31,1	36,6
Abr	52,2	45,2	28,7	8,5	23,4	36,7
May	62,8	44,9	32,2	14,8	30,6	30,1
Jun	63,9	37,2	25,2	13,5	38,7	23,6
Jul	53,9	34,9	23,5	12,4	30,3	22,5
Ago	62,9	34,7	26,6	12,6	36,3	22,1
Sep	65,9	34,7	26,8	10,6	39,0	24,1
Oct	71,3	50,9	27,1	11,6	44,2	39,2
Nov	70,2	48,7	27,5	9,1	42,7	39,6
Total 11 meses	679,1	490,5	310,3	122,7	368,8	367,9
Dic	66,2		18,6		47,5	

**Cuadro 1.9.2 Exportación e importación con el MERCOSUR
por principales secciones del Sistema Armonizado**

Sección	Total					
	Exportación			Importación		
	Año 2001*	Ene-Nov 2002 ^e		Año 2001*	Ene-Nov 2002 ^e	
	Millones de dólares	Millones de dólares	Variación % respecto a igual período del año anterior	Millones de dólares	Millones de dólares	Variación % respecto a igual período del año anterior
Total	7.462,4	5.164,6	- 26,1	5.909,5	2.622,9	- 53,5
I Animales vivos y productos del reino animal	193,3	193,8	5,3	134,7	29,1	- 76,7
II Productos del reino vegetal	1.248,4	923,2	- 21,1	143,1	95,2	- 31,3
III Grasas y aceites	67,9	71,0	16,9	8,9	5,9	- 29,8
IV Productos alimenticios, bebidas y tabaco	314,0	226,4	- 22,6	321,2	109,5	- 64,4
V Productos minerales	1.467,3	1.005,1	- 24,5	513,8	379,1	- 21,4
VI Productos de industrias químicas y conexas	734,5	552,8	- 18,8	693,4	568,2	- 13,2
VII Plástico, caucho y sus manufacturas	491,3	430,4	- 5,0	449,6	250,5	- 41,7
VIII Pieles, cueros y sus manufacturas (excepto calzado)	146,0	79,4	- 42,5	19,8	9,5	- 50,2
X Pasta de madera, papel, cartón	168,5	117,6	- 24,9	340,3	138,1	- 57,3
XI Materias textiles y sus manufacturas	197,9	124,4	- 33,4	350,9	114,9	- 66,0
XIII Manufacturas de piedra, yeso, cemento, amianto, mica, cerámica y vidrio	27,9	17,3	- 33,1	87,9	31,7	- 62,3
XV Metales comunes y sus manufacturas	238,4	179,7	- 20,9	529,5	212,8	- 58,0
XVI Máquinas, aparatos y material eléctrico: sus partes	557,3	352,1	- 32,8	1.103,5	290,4	- 72,5
XVII Material de transporte	1.497,1	822,0	- 43,5	841,1	318,1	- 60,8
Resto	112,8	69,5	- 33,4	371,7	69,8	- 80,4

Sección	Brasil					
	Exportación			Importación		
	Año 2001*	Ene-Nov 2002 ^e		Año 2001*	Ene-Nov 2002 ^e	
	Millones de dólares	Millones de dólares	Variación % respecto a igual período del año anterior	Millones de dólares	Millones de dólares	Variación % respecto a igual período del año anterior
Total	6.217,2	4.372,1	- 25,3	5.277,8	2.269,5	- 55,0
I Animales vivos y productos del reino animal	173,7	180,1	8,8	105,9	23,7	- 76,1
II Productos del reino vegetal	1.206,7	879,8	- 22,4	74,6	53,3	- 24,3
III Grasas y aceites	50,4	60,9	37,6	6,3	2,4	- 60,3
IV Productos alimenticios, bebidas y tabaco	151,1	149,8	5,7	303,3	101,5	- 65,1
V Productos minerales	1.205,5	791,9	- 28,2	294,0	188,7	- 32,1
VI Productos de industrias químicas y conexas	476,2	399,2	- 10,0	659,7	548,8	- 11,8
VII Plástico, caucho y sus manufacturas	410,2	374,4	- 1,2	415,2	240,7	- 39,3
VIII Pieles, cueros y sus manufacturas (excepto calzado)	92,7	44,7	- 49,0	11,2	5,3	- 51,5
X Pasta de madera, papel, cartón	93,5	74,6	- 14,5	292,4	119,1	- 57,1
XI Materias textiles y sus manufacturas	169,4	110,0	- 31,3	303,3	103,2	- 64,6
XIII Manufacturas de piedra, yeso, cemento, amianto, mica, cerámica y vidrio	9,0	7,1	- 15,2	79,9	29,3	- 61,7
XV Metales comunes y sus manufacturas	157,1	144,6	- 3,1	518,0	207,0	- 58,2
XVI Máquinas, aparatos y material eléctrico: sus partes	484,0	303,1	- 33,4	1.098,3	289,2	- 72,5
XVII Material de transporte	1.454,5	796,6	- 43,7	771,1	292,4	- 60,9
Resto	83,2	55,4	- 27,9	344,3	64,9	- 80,3

(sigue)

Cuadro 1.9.2 (conclusión)

Sección	Paraguay					
	Exportación			Importación		
	Año 2001*	Ene-Nov 2002°		Año 2001*	Ene-Nov 2002°	
	Millones de dólares	Millones de dólares	Variación % respecto a igual período del año anterior	Millones de dólares	Millones de dólares	Variación % respecto a igual período del año anterior
Total	499,9	302,0	- 34,6	302,8	230,7	- 19,2
I Animales vivos y productos del reino animal	12,0	5,4	- 52,7	--	--	- 1,1
II Productos del reino vegetal	18,4	4,4	- 75,8	61,6	40,1	- 34,8
III Grasas y aceites	5,0	2,4	- 47,4	--	--	--
IV Productos alimenticios, bebidas y tabaco	68,6	32,7	- 49,1	1,8	1,6	- 7,2
V Productos minerales	201,9	133,9	- 27,6	186,3	172,2	--
VI Productos de industrias químicas y conexas	87,2	52,5	- 33,3	1,0	0,5	- 51,3
VII Plástico, caucho y sus manufacturas	22,1	17,2	- 16,6	4,8	0,5	- 89,0
VIII Pieles, cueros y sus manufacturas (excepto calzado)	0,6	--	119,6	2,8	1,5	- 42,5
X Pasta de madera, papel, cartón	18,2	12,9	- 24,0	1,5	0,7	- 48,6
XI Materias textiles y sus manufacturas	4,2	1,6	- 60,6	19,7	8,0	- 57,4
XIII Manufacturas de piedra, yeso, cemento, amianto, mica, cerámica y vidrio	3,4	2,2	- 32,3	1,1	0,6	- 39,4
XV Metales comunes y sus manufacturas	26,5	13,8	- 44,2	3,9	3,2	- 18,2
XVI Máquinas, aparatos y material eléctrico: sus partes	21,9	13,0	- 36,6	--	--	--
XVII Material de transporte	4,2	6,4	65,2	--	--	--
Resto	5,8	3,4	- 38,0	17,4	1,5	- 91,1

Sección	Uruguay					
	Exportación			Importación		
	Año 2001*	Ene-Nov 2002°		Año 2001*	Ene-Nov 2002°	
	Millones de dólares	Millones de dólares	Variación % respecto a igual período del año anterior	Millones de dólares	Millones de dólares	Variación % respecto a igual período del año anterior
Total	745,3	490,5	- 27,8	329,0	122,7	- 60,5
I Animales vivos y productos del reino animal	7,6	8,3	16,3	28,4	5,2	- 79,9
II Productos del reino vegetal	23,2	39,0	112,0	6,9	1,7	- 73,9
III Grasas y aceites	12,5	7,7	- 35,2	2,2	3,5	75,4
IV Productos alimenticios, bebidas y tabaco	94,3	43,9	- 49,4	16,1	6,4	- 56,9
V Productos minerales	59,9	79,3	83,3	33,5	18,2	- 44,0
VI Productos de industrias químicas y conexas	171,2	101,2	- 36,1	32,8	19,0	- 38,8
VII Plástico, caucho y sus manufacturas	59,0	38,8	- 27,8	29,6	9,3	- 67,0
VIII Pieles, cueros y sus manufacturas (excepto calzado)	52,7	34,3	- 31,7	5,8	2,7	- 51,3
X Pasta de madera, papel, cartón	56,8	30,1	- 42,6	46,3	18,3	- 58,6
XI Materias textiles y sus manufacturas	24,2	12,9	- 43,3	27,9	3,8	- 86,4
XIII Manufacturas de piedra, yeso, cemento, amianto, mica, cerámica y vidrio	15,5	8,1	- 43,7	6,9	1,8	- 73,1
XV Metales comunes y sus manufacturas	54,8	21,3	- 60,1	7,6	2,6	- 65,1
XVI Máquinas, aparatos y material eléctrico: sus partes	51,4	36,0	- 25,5	5,1	1,2	- 75,7
XVII Material de transporte	38,4	18,9	- 47,5	70,0	25,6	- 60,0
Resto	23,8	10,7	- 51,5	10,0	3,4	- 62,1

Cuadro 1.9.3 Exportación a los países del MERCOSUR por Grandes Rubros

Denominación	Total			Brasil		
	Año 2001*	Ene-Nov 2002°		Año 2001*	Ene-Nov 2002°	
	Millones de dólares	Millones de dólares	Variación % respecto a igual período del año anterior	Millones de dólares	Millones de dólares	Variación % respecto a igual período del año anterior
Total	7.462,4	5.164,6	- 26,1	6.217,2	4.372,1	- 25,3
Productos primarios	1.222,5	905,5	- 21,3	1.157,2	845,4	- 22,5
Animales vivos	1,8	--	- 79,7	1,4	--	- 91,5
Pescados y mariscos sin elaborar	14,9	9,4	- 34,0	9,1	4,5	- 48,9
Miel	0,5	--	- 77,4	--	--	- 63,4
Hortalizas y legumbres sin elaborar	115,9	60,2	- 44,5	113,5	57,9	- 45,5
Frutas frescas	76,8	48,7	- 30,5	74,0	47,0	- 30,7
Cereales	926,6	711,6	- 18,4	909,5	684,0	- 20,3
Semillas y frutos oleaginosos	8,3	7,5	- 7,0	3,0	2,4	- 17,9
Tabaco sin elaborar	32,8	25,5	- 20,8	9,1	14,4	60,1
Lanas sucias	4,1	5,0	24,6	--	--	///
Fibra de algodón	9,8	0,9	- 91,2	9,8	0,8	- 91,6
Minerales de cobre y sus concentrados	12,6	20,4	62,2	12,6	20,4	62,2
Resto de productos primarios	18,5	16,0	- 7,9	14,9	13,9	- 0,8
Manufacturas de origen agropecuario (MOA)	842,2	673,8	- 14,3	595,3	541,7	- 2,6
Carnes	22,7	24,7	16,3	21,8	23,2	14,2
Pescados y mariscos elaborados	45,8	37,4	- 12,6	45,0	37,0	- 12,0
Productos lácteos y huevos	109,4	122,2	16,0	97,2	116,2	23,9
Otros productos de origen animal	1,1	1,9	74,5	0,6	0,8	42,4
Frutas secas o procesadas	12,6	14,6	30,4	12,0	14,2	32,3
Café, té, yerba mate y especias	7,0	4,1	- 35,7	3,9	1,8	- 47,5
Productos de molinería	99,7	75,1	- 19,2	90,0	71,7	- 14,3
Grasas y aceites	67,9	71,0	16,9	50,4	60,9	37,6
Azúcar y artículos de confitería	15,6	8,3	- 42,4	6,0	3,4	- 38,0
Hortalizas, legumbres y frutas preparadas	95,6	81,4	- 8,3	85,5	74,3	- 6,7
Bebidas, líquidos alcohólicos y vinagre	44,7	20,0	- 51,0	12,4	9,2	- 20,6
Residuos y desperdicios de la industria alimentaria	18,6	10,5	- 40,9	4,1	3,0	- 24,9
Extractos curtientes y tintóreos	1,7	1,2	- 25,1	1,1	0,8	- 28,0
Pieles y cueros	142,0	76,0	- 43,5	89,6	41,7	- 50,8
Lanas elaboradas	0,5	0,6	26,6	--	--	- 19,0
Resto de manufacturas de origen agropecuario	157,3	124,9	- 14,4	75,6	83,3	17,9
Manufacturas de origen industrial (MOI)	3.961,1	2.616,6	- 30,3	3.286,6	2.227,5	- 28,7
Productos químicos y conexos	704,0	525,6	- 19,4	451,8	375,9	- 10,7
Materias plásticas y artificiales	408,5	353,8	- 5,8	337,4	303,5	- 2,2
Caucho y sus manufacturas	82,7	76,6	- 1,6	72,7	70,8	3,3
Manufacturas de cueros, marroquinería	4,0	3,4	- 8,4	3,1	3,0	5,8
Papel, cartón, impresos y publicaciones	168,5	117,6	- 24,9	93,5	74,6	- 14,5
Textiles y confecciones	183,1	117,8	- 31,6	159,4	109,0	- 27,3
Calzado y sus partes componentes	4,5	1,7	- 58,9	1,2	0,6	- 49,9
Manufacturas de piedra, yeso, etc.	27,9	17,3	- 33,1	9,0	7,1	- 15,2
Piedras y metales preciosos	--	--	- 64,8	--	--	- 69,2
Metales comunes y sus manufacturas	238,4	179,7	- 20,9	157,1	144,6	- 3,1
Máquinas, aparatos y materiales eléctricos	557,3	352,1	- 32,8	484,0	303,1	- 33,4
Material de transporte	1.495,5	815,0	- 43,9	1.454,0	796,1	- 43,7
Vehículos de navegación aérea, marítima y fluvial	1,6	7,0	346,4	0,5	0,5	1,4
Resto de manufacturas de origen industrial	84,8	49,0	- 37,4	62,8	38,6	- 33,1
Combustibles y energía	1.436,6	968,8	- 25,6	1.178,1	757,5	- 29,6
Petróleo crudo	534,6	295,9	- 39,2	491,4	257,2	- 44,0
Carburantes	450,3	393,5	- 4,9	275,7	264,9	3,8
Grasas y aceites lubricantes	39,8	42,7	37,8	25,3	23,8	36,5
Gas de petróleo y otros hidrocarburos	273,9	200,3	- 17,8	250,9	187,2	- 15,4
Energía eléctrica	127,0	26,8	- 76,8	125,7	16,9	- 85,2
Resto de combustibles	11,0	9,7	- 8,7	9,2	7,4	- 16,7

(sigue)

Cuadro 1.9.3 (conclusión)

Denominación	Paraguay			Uruguay		
	Año 2001*	Ene-Nov 2002 ^o		Año 2001*	Ene-Nov 2002 ^o	
	Millones de dólares	Millones de dólares	Variación % respecto a igual período del año anterior	Millones de dólares	Millones de dólares	Variación % respecto a igual período del año anterior
Total	499,9	302,0	- 34,6	745,3	490,5	- 27,8
Productos primarios	32,4	13,8	- 56,7	32,9	46,3	66,4
Animales vivos	--	--	- 11,9	--	--	- 47,3
Pescados y mariscos sin elaborar	--	--	- 46,8	5,7	4,9	- 9,5
Miel	--	--	--	--	--	- 89,8
Hortalizas y legumbres sin elaborar	--	0,6	90,2	2,0	1,6	- 14,5
Frutas frescas	1,2	1,2	5,9	1,5	0,6	- 53,5
Cereales	7,3	0,5	- 92,5	9,7	27,1	344,6
Semillas y frutos oleaginosos	1,9	0,6	- 70,4	3,4	4,6	40,2
Tabaco sin elaborar	19,5	9,6	- 50,3	4,1	1,5	- 61,8
Lanas sucias	--	--	--	4,1	4,9	23,6
Fibra de algodón	--	--	--	--	--	104,7
Minerales de cobre y sus concentrados	--	--	--	--	--	--
Resto de productos primarios	1,8	1,1	- 35,9	1,8	1,1	- 38,7
Manufacturas de origen agropecuario (MOA)	76,8	34,5	- 51,4	170,1	97,6	- 38,4
Carnes	0,9	--	- 70,5	--	1,2	///
Pescados y mariscos elaborados	--	--	- 76,3	0,6	--	- 35,4
Productos lácteos y huevos	11,4	4,9	- 54,7	0,8	1,1	47,9
Otros productos de origen animal	--	--	- 2,9	--	0,8	248,1
Frutas secas o procesadas	--	--	539,8	0,5	--	- 19,6
Café, té, yerba mate y especias	--	--	- 28,3	2,8	2,1	- 20,6
Productos de molinería	7,2	1,1	- 83,9	2,5	2,2	///
Grasas y aceites	5,0	2,4	- 47,4	12,5	7,7	- 35,2
Azúcar y artículos de confitería	2,3	1,4	- 37,7	7,3	3,5	- 47,6
Hortalizas, legumbres y frutas preparadas	2,2	1,5	- 25,4	7,9	5,6	- 22,0
Bebidas, líquidos alcohólicos y vinagre	19,2	5,4	- 68,8	13,1	5,4	- 54,8
Residuos y desperdicios de la industria alimentaria	0,5	--	- 31,8	14,1	7,2	- 45,9
Extractos curtientes y tintóreos	--	--	- 21,5	--	--	- 16,6
Pieles y cueros	0,5	--	315,3	51,9	34,0	- 31,3
Lanas elaboradas	--	--	--	--	0,5	37,8
Resto de manufacturas de origen agropecuario	26,7	16,2	- 34,4	55,0	25,3	- 49,9
Manufacturas de origen industrial (MOI)	190,4	120,9	- 31,0	484,1	268,2	- 40,5
Productos químicos y conexos	85,1	51,3	- 33,0	167,2	98,3	- 36,5
Materias plásticas y artificiales	16,2	13,7	- 9,1	54,9	36,5	- 27,0
Caucho y sus manufacturas	5,9	3,5	- 36,8	4,1	2,3	- 38,5
Manufacturas de cueros, marroquinería	--	--	- 73,9	0,8	--	- 54,5
Papel, cartón, impresos y publicaciones	18,2	12,9	- 24,0	56,8	30,1	- 42,6
Textiles y confecciones	4,2	1,5	- 61,6	19,6	7,3	- 60,0
Calzado y sus partes componentes	0,6	--	- 78,1	2,6	1,0	- 57,9
Manufacturas de piedra, yeso, etc.	3,4	2,2	- 32,3	15,5	8,1	- 43,7
Piedras y metales preciosos	--	--	- 56,2	--	--	- 65,4
Metales comunes y sus manufacturas	26,5	13,8	- 44,2	54,8	21,3	- 60,1
Máquinas, aparatos y materiales eléctricos	21,9	13,0	- 36,6	51,4	36,0	- 25,5
Material de transporte	4,1	2,4	- 36,8	37,5	16,5	- 53,0
Vehículos de navegación aérea, marítima y fluvial	--	4,0	///	1,0	2,5	153,4
Resto de manufacturas de origen industrial	4,2	2,4	- 40,2	17,8	8,0	- 51,6
Combustibles y energía	200,2	132,9	- 27,6	58,3	78,4	87,8
Petróleo crudo	18,4	16,0	- 6,4	24,7	22,7	110,4
Carburantes	161,1	91,9	- 37,4	13,6	36,6	210,4
Grasas y aceites lubricantes	7,1	12,5	89,9	7,4	6,3	- 8,5
Gas de petróleo y otros hidrocarburos	13,0	10,8	- 13,3	10,0	2,2	- 77,1
Energía eléctrica	--	--	--	1,3	9,8	638,7
Resto de combustibles	0,6	1,6	184,7	1,2	0,7	- 39,7

Cuadro 1.9.4 Importación desde los países del MERCOSUR por Uso Económico

Denominación	Total			Brasil		
	Año 2001*	Ene-Nov 2002 ^o		Año 2001*	Ene-Nov 2002 ^o	
	Millones de dólares	Millones de dólares	Variación % respecto a igual período del año anterior	Millones de dólares	Millones de dólares	Variación % respecto a igual período del año anterior
Total	5.909,5	2.622,9	- 53,5	5.277,8	2.269,5	- 55,0
Bienes de capital	827,1	182,1	- 77,1	811,2	180,5	- 76,9
Bienes intermedios	2.351,8	1.421,9	- 36,6	2.120,3	1.316,5	- 34,7
Combustibles y lubricantes	340,5	214,7	- 32,7	134,0	25,1	- 80,3
Piezas y accesorios para bienes de capital	777,0	353,6	- 53,0	758,7	338,2	- 54,0
Bienes de consumo	1.340,2	337,4	- 73,5	1.219,7	305,9	- 73,6
Vehículos automotores para pasajeros	271,6	112,7	- 56,3	232,6	102,7	- 54,1
Resto	1,2	0,6	- 44,4	1,2	0,6	- 44,4

Denominación	Paraguay			Uruguay		
	Año 2001*	Ene-Nov 2002 ^o		Año 2001*	Ene-Nov 2002 ^o	
	Millones de dólares	Millones de dólares	Variación % respecto a igual período del año anterior	Millones de dólares	Millones de dólares	Variación % respecto a igual período del año anterior
Total	302,8	230,7	- 19,2	329,0	122,7	- 60,5
Bienes de capital	--	-	- 100,0	15,7	1,6	- 89,4
Bienes intermedios	99,2	53,8	- 44,7	132,3	51,6	- 59,3
Combustibles y lubricantes	183,8	171,8	1,4	22,7	17,8	- 19,8
Piezas y accesorios para bienes de capital	--	--	- 34,2	18,2	15,3	- 14,4
Bienes de consumo	19,6	5,1	- 72,8	100,9	26,4	- 72,0
Vehículos automotores para pasajeros	-	--	100,0	39,0	9,9	- 71,2
Resto	-	-	-	--	-	- 100,0

Cuadro 1.10.1 Balanza comercial argentina con los países del NAFTA

Período	Total					
	Exportación		Importación		Saldo	
	2001*	2002°	2001*	2002°	2001*	2002°
	millones de dólares					
Total anual	3.616,2	///	4.420,1	///	- 804,0	///
Ene	257,0	229,9	463,8	202,1	- 206,8	27,8
Feb	262,5	302,2	387,4	137,8	- 124,9	164,4
Mar	322,6	290,7	431,2	124,9	- 108,5	165,7
Abr	305,7	248,7	425,3	131,6	- 119,6	117,1
May	303,7	332,2	465,2	249,3	- 161,4	82,9
Jun	279,4	307,7	386,2	131,1	- 106,8	176,6
Jul	304,0	308,8	362,4	162,8	- 58,3	146,0
Ago	326,5	329,0	377,3	151,3	- 50,8	177,7
Sep	277,0	337,3	283,9	167,1	- 6,9	170,2
Oct	301,4	376,5	309,8	228,5	- 8,4	148,0
Nov	383,1	367,2	274,5	175,2	108,5	192,0
Total 11 meses	3.322,9	3.430,2	4.166,9	1.861,7	- 844,0	1.568,5
Dic	293,3		253,2		40,0	

(sigue)

Saldos de la balanza comercial argentina con los países del NAFTA

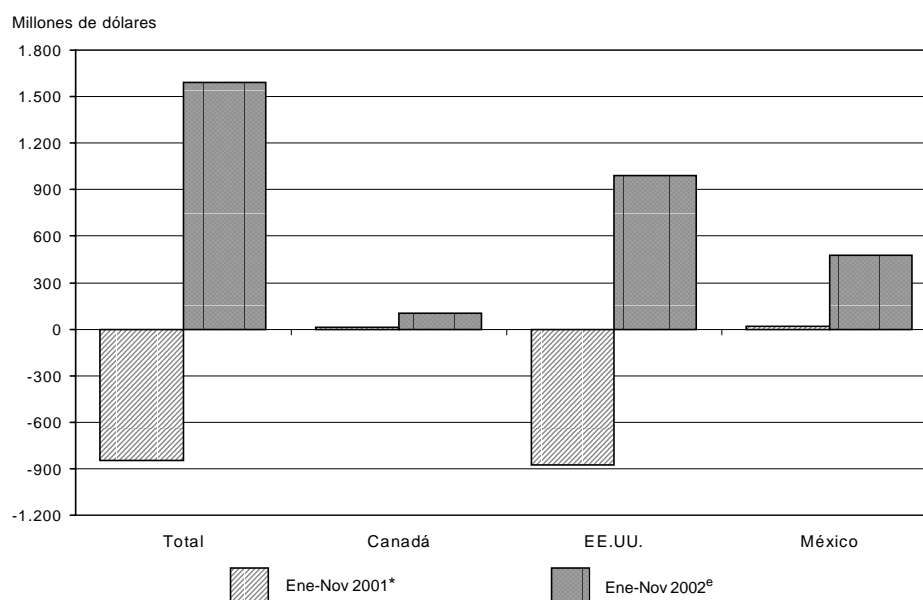

Cuadro 1.10.1 (conclusión)

Período	Canadá					
	Exportación		Importación		Saldo	
	2001*	2002 ^e	2001*	2002 ^e	2001*	2002 ^e
	millones de dólares					
Total anual	224,1	///	201,5	///	22,5	///
Ene	22,6	11,1	29,5	9,8	- 7,0	1,3
Feb	16,1	26,3	12,9	4,7	3,2	21,6
Mar	20,7	8,5	21,3	5,7	- 0,6	2,7
Abr	12,3	11,4	25,4	7,7	- 13,1	3,7
May	30,1	9,1	21,6	4,6	8,5	4,5
Jun	20,0	23,1	16,6	4,4	3,5	18,8
Jul	18,7	12,7	15,2	5,4	3,5	7,3
Ago	19,1	12,8	18,0	4,3	1,1	8,5
Sep	17,1	18,1	12,4	5,8	4,8	12,3
Oct	17,3	16,5	11,5	5,6	5,8	11,0
Nov	14,6	15,6	10,1	3,9	4,4	11,6
Total 11 meses	208,6	165,2	194,5	61,9	14,1	103,3
Dic	15,4		7,0		8,4	

Período	EE. UU.					
	Exportación		Importación		Saldo	
	2001*	2002 ^e	2001*	2002 ^e	2001*	2002 ^e
	millones de dólares					
Total anual	2.906,5	///	3.781,2	///	- 874,7	///
Ene	205,4	185,1	387,1	173,4	- 181,7	11,7
Feb	216,6	238,4	334,1	120,9	- 117,5	117,5
Mar	272,1	226,0	359,6	108,6	- 87,5	117,5
Abr	272,4	185,5	366,4	112,9	- 94,0	72,6
May	232,5	267,0	405,8	231,1	- 173,3	35,9
Jun	225,2	228,9	333,3	113,6	- 108,2	115,3
Jul	243,6	226,6	309,9	144,2	- 66,3	82,4
Ago	275,6	252,3	317,4	135,4	- 41,9	116,9
Sep	216,0	244,4	237,3	147,4	- 21,3	97,0
Oct	242,0	301,5	274,5	210,1	- 32,5	91,4
Nov	282,1	291,1	233,3	159,0	48,8	132,1
Total 11 meses	2.683,3	2.646,9	3.558,6	1.656,6	- 875,3	990,3
Dic	223,2		222,6		0,6	

Período	México					
	Exportación		Importación		Saldo	
	2001*	2002 ^e	2001*	2002 ^e	2001*	2002 ^e
	millones de dólares					
Total anual	485,6	///	437,4	///	48,2	///
Ene	29,0	33,8	47,2	19,0	- 18,1	14,8
Feb	29,8	37,5	40,4	12,2	- 10,6	25,3
Mar	29,9	56,2	50,2	10,6	- 20,4	45,5
Abr	21,0	51,8	33,5	10,9	- 12,6	40,8
May	41,2	56,1	37,8	13,6	3,4	42,5
Jun	34,2	55,6	36,3	13,1	- 2,1	42,6
Jul	41,8	69,4	37,3	13,1	4,5	56,3
Ago	31,8	63,9	41,8	11,6	- 10,0	52,3
Sep	43,8	74,8	34,2	13,9	9,6	60,9
Oct	42,1	58,5	23,8	12,9	18,3	45,6
Nov	86,4	60,6	31,1	12,3	55,2	48,3
Total 11 meses	431,0	618,0	413,7	143,1	17,3	474,9
Dic	54,6		23,7		31,0	

**Cuadro 1.10.2 Exportación e importación con el NAFTA
por principales secciones del Sistema Armonizado**

Sección	Total					
	Exportación			Importación		
	Año 2001*	Ene-Nov 2002°		Año 2001*	Ene-Nov 2002°	
	Millones de dólares	Millones de dólares	Variación % respecto a igual período del año anterior	Millones de dólares	Millones de dólares	Variación % respecto a igual período del año anterior
Total	3.616,2	3.430,2	3,2	4.420,1	1.861,7	- 55,3
I Animales vivos y productos del reino animal	227,0	143,7	- 30,7	16,2	4,5	- 70,9
II Productos del reino vegetal	171,2	127,5	- 21,0	41,6	19,6	- 50,3
III Grasas y aceites	12,5	23,1	92,9	4,8	1,9	- 55,3
IV Productos alimenticios, bebidas y tabaco	376,8	327,4	- 2,4	65,8	21,0	- 66,2
V Productos minerales	1.035,1	1.002,5	3,9	46,0	43,3	- 3,1
VI Productos de industrias químicas y conexas	209,4	190,4	--	1.189,9	640,0	- 43,2
VII Plástico, caucho y sus manufacturas	51,9	51,5	5,4	344,8	151,5	- 53,8
VIII Pieles, cueros y sus manufacturas (excepto calzado)	336,1	283,0	- 8,6	4,4	1,1	- 68,0
X Pasta de madera, papel, cartón	21,0	19,4	--	141,4	61,4	- 54,4
XI Materias textiles y sus manufacturas	20,5	29,4	51,4	45,1	15,7	- 64,1
XIII Manufacturas de piedra, yeso, cemento, amianto, mica, cerámica y vidrio	26,5	28,2	17,6	27,8	11,2	- 58,0
XV Metales comunes y sus manufacturas	336,2	335,6	7,1	157,5	62,1	- 58,0
XVI Máquinas, aparatos y material eléctrico; sus partes	169,6	163,0	4,3	1.718,7	504,9	- 69,0
XVII Material de transporte	365,5	451,7	38,3	351,2	242,6	- 20,7
Resto	256,8	253,7	8,8	264,8	80,8	- 68,4

Sección	Canadá					
	Exportación			Importación		
	Año 2001*	Ene-Nov 2002°		Año 2001*	Ene-Nov 2002°	
	Millones de dólares	Millones de dólares	Variación % respecto a igual período del año anterior	Millones de dólares	Millones de dólares	Variación % respecto a igual período del año anterior
Total	224,1	165,2	- 20,8	201,5	61,9	- 68,2
I Animales vivos y productos del reino animal	16,2	15,8	3,3	1,7	0,7	- 58,3
II Productos del reino vegetal	47,7	21,5	- 51,0	4,7	2,3	- 51,4
III Grasas y aceites	--	--	139,1	--	--	///
IV Productos alimenticios, bebidas y tabaco	27,1	23,3	--	2,0	--	- 86,0
V Productos minerales	43,6	32,6	- 25,2	4,7	3,0	- 35,7
VI Productos de industrias químicas y conexas	2,2	2,0	3,6	16,5	8,2	- 49,6
VII Plástico, caucho y sus manufacturas	0,7	1,7	147,4	11,6	5,2	- 54,1
VIII Pieles, cueros y sus manufacturas (excepto calzado)	19,5	10,7	- 43,8	--	--	- 86,6
X Pasta de madera, papel, cartón	--	--	- 29,3	18,9	2,5	- 86,4
XI Materias textiles y sus manufacturas	0,5	--	- 52,2	5,1	2,3	- 55,1
XIII Manufacturas de piedra, yeso, cemento, amianto, mica, cerámica y vidrio	--	--	3,6	1,3	--	- 65,6
XV Metales comunes y sus manufacturas	54,9	48,5	- 1,2	9,2	3,3	- 62,8
XVI Máquinas, aparatos y material eléctrico; sus partes	8,2	4,0	- 48,9	114,1	26,2	- 76,0
XVII Material de transporte	--	--	- 12,8	3,8	3,3	- 12,9
Resto	2,9	4,3	54,5	7,4	4,3	- 40,5

(sigue)

Cuadro 1.10.2 (conclusión)

Sección	EE.UU.					
	Exportación			Importación		
	Año 2001*	Ene-Nov 2002°		Año 2001*	Ene-Nov 2002°	
	Millones de dólares	Millones de dólares	Variación % respecto a igual período del año anterior	Millones de dólares	Millones de dólares	Variación % respecto a igual período del año anterior
Total	2.906,5	2.646,9	- 1,4	3.781,2	1.656,6	- 53,4
I Animales vivos y productos del reino animal	154,9	109,3	- 23,3	14,5	3,8	- 72,3
II Productos del reino vegetal	115,9	93,6	- 14,9	34,3	16,6	- 48,8
III Grasas y aceites	12,4	23,0	93,4	4,8	1,9	- 55,5
IV Productos alimenticios, bebidas y tabaco	320,7	279,5	- 2,4	54,1	17,8	- 65,2
V Productos minerales	991,3	969,7	5,3	39,5	39,0	1,5
VI Productos de industrias químicas y conexas	152,3	132,9	- 4,6	1.026,0	558,7	- 42,5
VII Plástico, caucho y sus manufacturas	42,6	40,7	--	298,5	140,5	- 50,5
VIII Pieles, cueros y sus manufacturas (excepto calzado)	259,3	206,0	- 13,8	3,8	1,1	- 65,0
X Pasta de madera, papel, cartón	7,1	6,4	- 3,4	114,4	57,1	- 47,2
XI Materias textiles y sus manufacturas	13,4	19,0	47,2	31,8	11,4	- 63,0
XIII Manufacturas de piedra, yeso, cemento, amianto, mica, cerámica y vidrio	25,4	26,7	15,7	23,9	9,9	- 56,9
XV Metales comunes y sus manufacturas	249,0	246,7	5,7	127,3	50,8	- 58,0
XVI Máquinas, aparatos y material eléctrico; sus partes	131,3	123,8	1,7	1.434,9	440,7	- 67,6
XVII Material de transporte	185,9	133,0	- 23,0	327,6	234,5	- 17,0
Resto	244,9	236,4	6,4	245,7	72,9	- 69,2

Sección	México					
	Exportación			Importación		
	Año 2001*	Ene-Nov 2002°		Año 2001*	Ene-Nov 2002°	
	Millones de dólares	Millones de dólares	Variación % respecto a igual período del año anterior	Millones de dólares	Millones de dólares	Variación % respecto a igual período del año anterior
Total	485,6	618,0	43,4	437,4	143,1	- 65,4
I Animales vivos y productos del reino animal	55,9	18,6	- 62,6	--	--	- 76,9
II Productos del reino vegetal	7,7	12,4	66,2	2,6	0,8	- 68,3
III Grasas y aceites	--	--	- 43,1	--	--	- 46,6
IV Productos alimenticios, bebidas y tabaco	29,0	24,5	- 4,0	9,7	2,9	- 67,8
V Productos minerales	--	--	54,6	1,7	1,3	- 17,4
VI Productos de industrias químicas y conexas	54,9	55,5	11,6	147,4	73,2	- 47,7
VII Plástico, caucho y sus manufacturas	8,6	9,2	18,8	34,7	5,9	- 82,4
VIII Pieles, cueros y sus manufacturas (excepto calzado)	57,3	66,3	28,4	--	--	- 84,3
X Pasta de madera, papel, cartón	13,8	12,9	2,4	8,1	1,8	- 77,5
XI Materias textiles y sus manufacturas	6,6	10,1	68,9	8,2	2,0	- 74,3
XIII Manufacturas de piedra, yeso, cemento, amianto, mica, cerámica y vidrio	0,8	1,2	93,0	2,5	0,9	- 64,8
XV Metales comunes y sus manufacturas	32,3	40,3	30,7	21,0	7,9	- 56,0
XVI Máquinas, aparatos y material eléctrico; sus partes	30,2	35,2	31,3	169,7	38,0	- 76,2
XVII Material de transporte	179,4	318,5	107,1	19,8	4,8	- 75,8
Resto	9,0	13,0	57,9	11,7	3,6	- 68,2

Cuadro 1.10.3 Exportación a los países del NAFTA por Grandes Rubros

Denominación	Total			Canadá		
	Año 2001*	Ene-Nov 2002*		Año 2001*	Ene-Nov 2002*	
	Millones de dólares	Millones de dólares	Variación % respecto a igual período del año anterior	Millones de dólares	Millones de dólares	Variación % respecto a igual período del año anterior
Total	3.616,2	3.430,2	3,2	224,1	165,2	- 20,8
Productos primarios	299,6	223,7	- 19,2	97,7	57,5	- 38,3
Animales vivos	9,3	1,8	- 79,1	-	-	///
Pescados y mariscos sin elaborar	57,5	42,6	- 11,7	5,4	5,6	19,9
Miel	18,7	25,6	38,5	1,3	9,2	626,2
Hortalizas y legumbres sin elaborar	9,3	10,9	47,0	-	-	- 45,8
Frutas frescas	59,8	37,6	- 35,2	12,6	7,8	- 36,5
Cereales	17,0	17,5	3,2	-	-	- 99,0
Semillas y frutos oleaginosos	45,1	23,8	- 42,7	34,3	12,8	- 58,5
Tabaco sin elaborar	37,1	37,9	17,3	-	-	525,3
Lanas sucias	-	-	-	-	-	-
Fibra de algodón	-	-	-	-	-	-
Minerales de cobre y sus concentrados	36,6	21,2	- 41,9	36,6	21,2	- 41,9
Resto de productos primarios	9,3	4,8	- 46,2	7,0	-	- 95,0
Manufacturas de origen agropecuario (MOA)	875,0	746,0	- 6,9	58,3	38,4	- 28,6
Carnes	96,4	54,3	- 39,5	12,7	3,1	- 74,5
Pescados y mariscos elaborados	45,0	33,1	- 22,0	-	-	///
Productos lácteos y huevos	77,1	40,5	- 42,6	1,1	0,5	- 42,8
Otros productos de origen animal	1,2	1,0	- 11,4	-	-	417,9
Frutas secas o procesadas	7,1	6,6	- 4,3	-	-	141,1
Café, té, yerba mate y especias	30,7	28,4	- 0,9	-	0,5	91,4
Productos de molinería	1,0	-	- 95,0	-	-	416,7
Grasas y aceites	12,5	23,1	92,9	-	-	139,1
Azúcar y artículos de confitería	39,4	52,8	64,8	1,2	1,6	35,7
Hortalizas, legumbres y frutas preparadas	126,2	93,4	- 17,2	7,1	7,6	32,7
Bebidas, líquidos alcohólicos y vinagre	56,6	51,1	- 0,5	6,6	6,1	3,4
Residuos y desperdicios de la industria alimentaria	4,4	9,7	132,0	-	-	///
Extractos curtientes y tintóreos	8,8	6,9	- 17,6	-	-	-
Pielés y cueros	290,1	243,9	- 9,2	19,0	10,0	- 45,9
Lanas elaboradas	4,3	7,1	73,6	-	-	- 100,0
Resto de manufacturas de origen agropecuario	74,3	94,2	40,1	10,0	8,4	- 3,8
Manufacturas de origen industrial (MOI)	1.450,6	1.480,1	11,8	68,1	58,3	- 5,4
Productos químicos y conexos	183,8	167,3	-	1,5	1,3	- 6,6
Materias plásticas y artificiales	27,6	26,4	1,5	-	0,7	195,2
Caucho y sus manufacturas	24,3	25,1	9,8	0,5	1,0	124,6
Manufacturas de cueros, marroquinería	46,0	39,1	- 4,3	0,6	0,7	27,8
Papel, cartón, impresos y publicaciones	21,0	19,4	-	-	-	- 29,3
Textiles y confecciones	16,0	22,3	46,8	-	-	4,1
Calzado y sus partes componentes	7,2	3,9	- 40,9	-	-	///
Manufacturas de piedra, yeso, etc.	26,5	28,2	17,6	-	-	3,6
Piedras y metales preciosos	2,5	0,5	- 78,4	-	-	-
Metales comunes y sus manufacturas	336,2	335,6	7,1	54,9	48,5	- 1,2
Máquinas, aparatos y materiales eléctricos	169,6	163,0	4,3	8,2	4,0	- 48,9
Material de transporte	227,9	376,4	90,8	-	-	- 11,7
Vehículos de navegación aérea, marítima y fluvial	137,6	75,3	- 41,8	-	-	- 36,6
Resto de manufacturas de origen industrial	224,3	197,4	- 2,9	1,3	1,2	- 3,2
Combustibles y energía	990,9	980,4	6,5	-	11,0	///
Petróleo crudo	428,5	496,7	24,5	-	11,0	///
Carburantes	521,6	444,3	- 7,9	-	-	-
Grasas y aceites lubricantes	10,1	20,8	107,2	-	-	- 100,0
Gas de petróleo y otros hidrocarburos	-	-	- 13,6	-	-	-
Energía eléctrica	-	-	-	-	-	-
Resto de combustibles	30,8	18,6	- 37,1	-	-	-

(sigue)

Cuadro 1.10.3 (conclusión)

Denominación	EE.UU			México		
	Año 2001*	Ene-Nov 2002*		Año 2001*	Ene- Nov 2002*	
	Millones de dólares	Millones de dólares	Variación % respecto a igual período del año anterior	Millones de dólares	Millones de dólares	Variación % respecto a igual período del año anterior
Total	2.906,5	2.646,9	- 1,4	485,6	618,0	43,4
Productos primarios	192,6	150,8	- 14,4	9,3	15,4	103,6
Animales vivos	9,3	1,7	- 79,9	--	--	- 35,3
Pescados y mariscos sin elaborar	52,1	36,9	- 15,3	--	--	///
Miel	17,3	16,4	- 4,7	--	--	- 100,0
Hortalizas y legumbres sin elaborar	8,4	9,1	38,2	0,5	--	285,7
Frutas frescas	46,9	28,3	- 37,6	--	1,4	426,8
Cereales	12,9	15,0	17,1	4,1	2,4	- 40,3
Semillas y frutos oleaginosos	8,7	4,9	- 43,5	2,1	6,1	204,2
Tabaco sin elaborar	34,7	34,1	7,8	2,3	3,7	446,8
Lanas sucias	--	--	--	--	--	--
Fibra de algodón	--	--	--	--	--	--
Minerales de cobre y sus concentrados	--	--	--	--	--	--
Resto de productos primarios	2,3	4,4	143,5	--	--	- 70,6
Manufacturas de origen agropecuario (MOA)	667,4	584,8	- 4,5	149,4	122,8	- 9,0
Carnes	83,7	51,2	- 34,0	--	--	- 100,0
Pescados y mariscos elaborados	44,4	32,2	- 23,1	0,6	0,8	40,6
Productos lácteos y huevos	20,9	22,3	8,2	55,1	17,7	- 64,0
Otros productos de origen animal	1,1	0,7	- 27,0	--	--	- 51,5
Frutas secas o procesadas	6,3	5,7	- 9,6	0,7	0,7	36,3
Café, té, yerba mate y especias	30,3	27,8	- 1,7	--	--	3,0
Productos de molinería	0,9	--	- 95,0	--	--	///
Grasas y aceites	12,4	23,0	93,4	--	--	- 43,1
Azúcar y artículos de confitería	37,3	50,9	70,0	0,9	--	- 66,8
Hortalizas, legumbres y frutas preparadas	115,2	84,0	- 18,7	3,9	1,8	- 52,1
Bebidas, líquidos alcohólicos y vinagre	47,6	42,2	- 1,9	2,4	2,7	16,6
Residuos y desperdicios de la industria alimentaria	--	4,5	///	4,4	5,2	25,6
Extractos curtientes y tintóreos	4,1	1,9	- 52,2	4,7	5,0	14,2
Pieles y cueros	214,2	167,9	- 15,6	57,0	66,0	28,6
Lanas elaboradas	0,6	0,5	- 21,0	3,5	6,6	104,4
Resto de manufacturas de origen agropecuario	48,3	70,0	59,1	16,1	15,8	9,0
Manufacturas de origen industrial (MOI)	1.055,8	942,1	- 3,3	326,7	479,6	66,3
Productos químicos y conexos	132,4	116,1	- 3,9	49,9	49,9	10,8
Materias plásticas y artificiales	19,4	17,1	- 8,5	8,0	8,7	21,6
Caucho y sus manufacturas	23,2	23,6	8,0	0,6	0,5	- 15,5
Manufacturas de cueros, marroquinería	45,1	38,2	- 4,7	--	--	- 12,6
Papel, cartón, impresos y publicaciones	7,1	6,4	- 3,4	13,8	12,9	2,4
Textiles y confecciones	12,7	18,6	52,0	3,1	3,5	27,4
Calzado y sus partes componentes	7,0	3,8	- 41,2	--	--	- 65,9
Manufacturas de piedra, yeso, etc.	25,4	26,7	15,7	0,8	1,2	93,0
Piedras y metales preciosos	2,5	0,5	- 78,5	--	--	- 47,7
Metales comunes y sus manufacturas	249,0	246,7	5,7	32,3	40,3	30,7
Máquinas, aparatos y materiales eléctricos	131,3	123,8	1,7	30,2	35,2	31,3
Material de transporte	48,3	58,1	34,3	179,4	318,1	106,9
Vehículos de navegación aérea, marítima y fluvial	137,6	74,9	- 42,1	--	--	///
Resto de manufacturas de origen industrial	214,8	187,6	- 3,5	8,2	8,5	12,2
Combustibles y energía	990,8	969,2	5,3	--	--	51,2
Petróleo crudo	428,5	485,7	21,8	--	--	--
Carburantes	521,6	444,3	- 7,9	--	--	--
Grasas y aceites lubricantes	10,1	20,8	106,9	--	--	///
Gas de petróleo y otros hidrocarburos	--	--	- 13,6	--	--	--
Energía eléctrica	--	--	--	--	--	--
Resto de combustibles	30,7	18,4	- 37,4	--	--	28,8

Cuadro 1.10.4 Importación desde los países del NAFTA por Uso Económico

Denominación	Total			Canadá		
	Año 2001*	Ene-Nov 2002 ^o		Año 2001*	Ene-Nov 2002 ^o	
	Millones de dólares	Millones de dólares	Variación % respecto a igual período del año anterior	Millones de dólares	Millones de dólares	Variación % respecto a igual período del año anterior
Total	4.420,1	1.861,7	- 55,3	201,5	61,9	- 68,2
Bienes de capital	1.301,4	485,4	- 59,7	79,9	17,3	- 77,5
Bienes intermedios	1.763,7	865,2	- 48,3	61,4	19,7	- 67,2
Combustibles	33,4	34,5	5,8	1,1	1,6	59,5
Piezas y accesorios para bienes de capital	756,2	296,7	- 58,6	41,7	18,0	- 54,6
Bienes de consumo	526,7	175,4	- 65,1	17,3	5,4	- 68,2
Vehículos automotores para pasajeros	36,4	4,3	- 87,9	--	--	- 78,9
Resto	2,3	--	- 88,8	--	-	- 100,0

Denominación	EE.UU			México		
	Año 2001*	Ene-Nov 2002 ^o		Año 2001*	Ene-Nov 2002 ^o	
	Millones de dólares	Millones de dólares	Variación % respecto a igual período del año anterior	Millones de dólares	Millones de dólares	Variación % respecto a igual período del año anterior
Total	3.781,2	1.656,6	- 53,4	437,4	143,1	- 65,4
Bienes de capital	1.116,5	448,6	- 56,4	105,1	19,5	- 80,3
Bienes intermedios	1.521,8	768,9	- 46,7	180,5	76,7	- 54,8
Combustibles	32,2	32,8	4,4	--	--	- 44,2
Piezas y accesorios para bienes de capital	677,9	257,3	- 59,9	36,6	21,4	- 37,7
Bienes de consumo	406,6	146,4	- 62,1	102,9	23,6	- 76,2
Vehículos automotores para pasajeros	24,1	2,5	- 89,4	12,0	1,8	- 85,1
Resto	2,1	--	- 92,9	--	--	- 25,3

Cuadro 1.11.1 Balanza comercial argentina con los países de la Unión Europea

Periodo	Total					
	Exportación		Importación		Saldo	
	2001*	2002°	2001*	2002°	2001*	2002°
millones de dólares						
Total anual	4.579,7	///	4.598,9	///	- 19,2	///
Ene	352,1	371,3	442,2	227,2	- 90,1	144,1
Feb	333,2	393,9	420,6	152,5	- 87,5	241,5
Mar	308,9	398,3	470,3	137,9	- 161,3	260,3
Abr	406,1	508,2	419,8	147,1	- 13,7	361,1
May	416,1	461,6	468,3	168,8	- 52,1	292,8
Jun	393,0	490,7	389,4	152,3	3,6	338,4
Jul	380,6	444,6	410,4	192,8	- 29,8	251,8
Ago	451,6	376,9	421,5	186,5	30,1	190,5
Sep	399,9	421,2	320,3	145,7	79,6	275,5
Oct	393,0	437,9	333,1	175,7	59,9	262,3
Nov	396,8	402,2	301,9	174,8	94,9	227,3
Total 11 meses	4.231,3	4.707,0	4.397,8	1.861,3	- 166,5	2.845,7
Dic	348,4		201,1		147,3	

(sigue)

Saldos de la balanza comercial argentina con los países de la Unión Europea

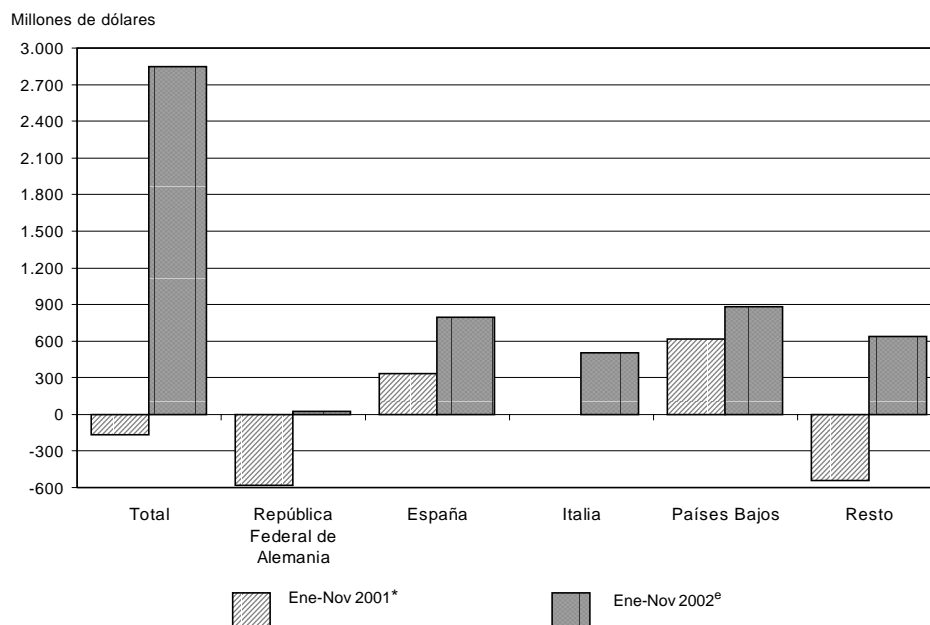

Cuadro 1.11.1 (continuación)

Período	República Federal de Alemania					
	Exportación		Importación		Saldo	
	2001*	2002 ^e	2001*	2002 ^e	2001*	2002 ^e
	millones de dólares					
Total anual	455,0	///	1.051,9	///	- 596,9	///
Ene	26,4	38,6	107,4	56,8	- 81,0	- 18,2
Feb	39,4	48,9	98,2	36,8	- 58,9	12,1
Mar	26,5	47,6	107,1	36,5	- 80,6	11,1
Abr	45,4	59,3	95,3	38,5	- 49,9	20,8
May	41,6	32,5	111,0	45,5	- 69,4	- 13,0
Jun	44,9	61,5	81,9	45,4	- 37,0	16,0
Jul	43,1	39,5	96,0	52,5	- 53,0	- 13,0
Ago	49,0	51,4	88,6	43,6	- 39,7	7,7
Sep	36,7	57,2	78,6	44,8	- 41,9	12,4
Oct	33,7	42,1	75,2	51,9	- 41,5	- 9,8
Nov	43,2	53,6	67,2	52,5	- 24,1	1,1
Total 11 meses	429,8	532,2	1.006,6	505,0	- 576,8	27,2
Dic	25,3		45,3		- 20,1	
	España					
Período	Exportación		Importación		Saldo	
	2001*	2002 ^e	2001*	2002 ^e	2001*	2002 ^e
	millones de dólares					
Total anual	1.095,4	///	712,4	///	383,0	///
Ene	90,0	80,2	71,9	35,7	18,1	44,5
Feb	51,2	82,6	59,2	19,2	- 8,0	63,4
Mar	68,3	109,7	69,5	24,9	- 1,2	84,7
Abr	92,2	143,7	69,2	26,5	23,0	117,2
May	98,3	106,4	61,5	23,8	36,8	82,6
Jun	94,7	98,4	66,7	21,7	28,1	76,7
Jul	74,4	115,6	63,9	34,5	10,5	81,1
Ago	128,5	79,6	64,6	25,6	63,9	54,0
Sep	120,8	62,3	43,9	19,3	77,0	43,0
Oct	88,5	109,2	57,7	26,1	30,8	83,2
Nov	105,8	96,0	52,4	29,1	53,4	66,9
Total 11 meses	1.012,7	1.083,6	680,4	286,4	332,3	797,2
Dic	82,7		32,0		50,7	
	Italia					
Período	Exportación		Importación		Saldo	
	2001*	2002 ^e	2001*	2002 ^e	2001*	2002 ^e
	millones de dólares					
Total anual	854,1	///	839,4	///	14,7	///
Ene	81,2	49,1	85,6	48,0	- 4,4	1,2
Feb	66,3	62,5	73,1	22,6	- 6,8	39,9
Mar	61,2	65,8	83,6	20,8	- 22,4	45,1
Abr	70,1	87,0	75,5	19,5	- 5,3	67,5
May	63,2	76,1	80,5	23,5	- 17,4	52,7
Jun	78,4	87,4	67,1	22,4	11,3	65,0
Jul	59,2	81,9	78,2	35,3	- 19,0	46,6
Ago	78,7	55,5	78,9	26,6	- -	28,9
Sep	67,3	94,0	59,6	22,8	7,6	71,2
Oct	79,8	71,0	53,8	21,7	26,0	49,3
Nov	88,1	63,9	56,5	25,8	31,6	38,2
Total 11 meses	793,5	794,2	792,4	288,8	1,1	505,4
Dic	60,6		47,1		13,6	

(sigue)

Cuadro 1.11.1 (conclusión)

Período	Países Bajos					
	Exportación		Importación		Saldo	
	2001*	2002 ^e	2001*	2002 ^e	2001*	2002 ^e
	millones de dólares					
Total anual	800,5	///	131,5	///	669,0	///
Ene	45,7	95,1	11,0	9,5	34,7	85,6
Feb	56,7	88,7	11,3	6,6	45,4	82,1
Mar	46,3	65,7	11,2	3,9	35,1	61,8
Abr	85,6	82,3	13,4	5,1	72,2	77,2
May	57,0	105,7	11,9	6,5	45,0	99,2
Jun	44,8	110,5	13,2	6,7	31,6	103,9
Jul	94,6	75,4	11,7	5,3	82,9	70,1
Ago	80,0	75,6	10,1	6,7	69,8	68,9
Sep	72,5	75,4	7,9	5,0	64,6	70,4
Oct	87,2	104,3	9,5	5,9	77,7	98,3
Nov	70,3	69,6	13,0	6,4	57,3	63,2
Total 11 meses	740,6	948,3	124,3	67,6	616,3	880,7
Dic	59,8		7,2		52,6	

Período	Resto					
	Exportación		Importación		Saldo	
	2001*	2002 ^e	2001*	2002 ^e	2001*	2002 ^e
	millones de dólares					
Total anual	1.374,7	///	1.863,7	///	- 488,9	///
Ene	108,7	108,3	166,4	77,2	- 57,6	31,0
Feb	119,6	111,2	178,8	67,2	- 59,3	44,0
Mar	106,6	109,5	198,8	51,8	- 92,2	57,7
Abr	112,8	136,0	166,5	57,6	- 53,7	78,4
May	156,2	140,9	203,4	69,6	- 47,2	71,3
Jun	130,2	132,9	160,5	56,0	- 30,3	76,9
Jul	109,3	132,2	160,5	65,2	- 51,2	67,0
Ago	115,4	114,9	179,3	83,9	- 63,9	31,0
Sep	102,6	132,4	130,2	53,9	- 27,6	78,5
Oct	103,8	111,4	136,8	70,1	- 33,0	41,3
Nov	89,4	119,0	112,8	61,1	- 23,4	58,0
Total 11 meses	1.254,8	1.348,7	1.794,2	713,6	- 539,4	635,1
Dic	120,0		69,5		50,4	

**Cuadro 1.11.2 Exportación e importación con los países de la Unión Europea
por principales secciones del Sistema Armonizado**

Sección	Total					
	Exportación			Importación		
	Año 2001*	Ene-Nov 2002º		Año 2001*	Ene-Nov 2002º	
	Millones de dólares	Millones de dólares	Variación % respecto a igual período del año anterior	Millones de dólares	Millones de dólares	Variación % respecto a igual período del año anterior
Total	4.579,7	4.707,0	11,2	4.598,9	1.861,3	- 57,7
I Animales vivos y productos del reino animal	758,5	716,0	1,4	31,3	10,3	- 64,5
II Productos del reino vegetal	732,0	745,4	6,4	40,8	13,9	- 63,9
III Grasas y aceites	79,0	281,2	294,6	6,8	3,9	- 40,9
IV Productos alimenticios, bebidas y tabaco	1.753,3	1.743,6	8,9	88,1	23,7	- 71,2
V Productos minerales	173,5	218,7	42,1	38,3	15,2	- 58,4
VI Productos de industrias químicas y conexas	133,8	143,8	19,6	1.024,5	604,3	- 38,3
VII Plástico, caucho y sus manufacturas	54,0	55,6	21,4	287,4	135,9	- 50,0
VIII Pieles, cueros y sus manufacturas (excepto calzado)	131,9	97,2	- 21,4	7,8	9,2	23,2
X Pasta de madera, papel, cartón	48,0	43,7	--	290,9	96,3	- 65,2
XI Materias textiles y sus manufacturas	86,8	77,3	--	97,6	36,0	- 61,2
XIII Manufacturas de piedra, yeso, cemento, amianto, mica, cerámica y vidrio	7,3	7,7	18,2	68,0	23,6	- 63,5
XV Metales comunes y sus manufacturas	246,4	255,1	10,3	268,5	118,2	- 53,9
XVI Máquinas, aparatos y material eléctrico; sus partes	136,2	87,1	- 31,7	1.592,6	493,9	- 67,6
XVII Material de transporte	136,0	115,2	- 10,9	456,1	161,9	- 63,6
Resto	103,2	119,4	27,0	300,3	115,0	- 59,8

Sección	República Federal de Alemania					
	Exportación			Importación		
	Año 2001*	Ene-Nov 2002º		Año 2001*	Ene-Nov 2002º	
	Millones de dólares	Millones de dólares	Variación % respecto a igual período del año anterior	Millones de dólares	Millones de dólares	Variación % respecto a igual período del año anterior
Total	455,0	532,2	23,8	1.051,9	505,0	- 49,8
I Animales vivos y productos del reino animal	67,8	174,3	172,4	1,2	--	- 70,9
II Productos del reino vegetal	12,3	20,7	83,7	4,2	1,6	- 61,8
III Grasas y aceites	29,5	10,2	- 57,0	--	--	31,3
IV Productos alimenticios, bebidas y tabaco	127,5	95,4	- 21,6	6,8	1,5	- 76,5
V Productos minerales	61,9	90,9	46,9	8,9	5,6	- 27,7
VI Productos de industrias químicas y conexas	32,9	35,9	21,1	287,5	200,5	- 27,0
VII Plástico, caucho y sus manufacturas	7,1	1,4	- 79,6	71,6	37,4	- 45,4
VIII Pieles, cueros y sus manufacturas (excepto calzado)	13,0	22,9	87,2	0,5	1,4	285,5
X Pasta de madera, papel, cartón	--	--	9,3	34,7	11,4	- 65,8
XI Materias textiles y sus manufacturas	16,1	11,2	- 22,5	9,6	4,8	- 47,3
XIII Manufacturas de piedra, yeso, cemento, amianto, mica, cerámica y vidrio	--	--	- 76,3	10,8	5,2	- 49,8
XV Metales comunes y sus manufacturas	2,3	5,5	150,9	53,0	30,9	- 38,7
XVI Máquinas, aparatos y material eléctrico; sus partes	15,0	12,7	- 8,9	360,6	127,9	- 63,0
XVII Material de transporte	61,4	47,5	- 20,5	130,0	55,4	- 56,1
Resto	7,6	3,2	- 56,2	72,5	21,0	- 69,4

(sigue)

Cuadro 1.11.2 (continuación)

Sección	España					
	Exportación			Importación		
	Año 2001*	Ene-Nov 2002 ^o		Año 2001*	Ene-Nov 2002 ^o	
	Millones de dólares	Millones de dólares	Variación % respecto a igual período del año anterior	Millones de dólares	Millones de dólares	Variación % respecto a igual período del año anterior
Total	1.095,4	1.083,6	7,0	712,4	286,4	- 57,9
I Animales vivos y productos del reino animal	406,6	233,8	- 38,5	7,4	0,7	- 89,9
II Productos del reino vegetal	163,4	237,1	56,8	6,3	1,6	- 73,3
III Grasas y aceites	0,8	14,3	///	1,4	--	- 84,3
IV Productos alimenticios, bebidas y tabaco	326,4	358,5	20,6	20,0	4,0	- 79,2
V Productos minerales	35,4	57,5	62,8	5,3	2,0	- 60,8
VI Productos de industrias químicas y conexas	10,3	8,2	- 12,8	121,0	62,9	- 45,7
VII Plástico, caucho y sus manufacturas	12,2	15,9	67,3	42,6	17,3	- 57,4
VIII Pieles, cueros y sus manufacturas (excepto calzado)	16,2	11,9	- 22,5	0,9	0,8	- 2,9
X Pasta de madera, papel, cartón	5,5	3,7	- 24,1	122,3	34,7	- 70,0
XI Materias textiles y sus manufacturas	10,9	12,2	27,3	34,2	14,5	- 54,3
XIII Manufacturas de piedra, yeso, cemento, amianto, mica, cerámica y vidrio	1,7	1,9	21,5	12,3	3,9	- 66,4
XV Metales comunes y sus manufacturas	62,3	73,6	23,3	40,4	15,9	- 58,5
XVI Máquinas, aparatos y material eléctrico; sus partes	15,5	10,5	- 28,0	171,6	61,1	- 63,0
XVII Material de transporte	18,0	34,8	141,5	89,4	53,4	- 38,3
Resto	10,1	9,7	4,9	37,3	13,5	- 62,4

Sección	Italia					
	Exportación			Importación		
	Año 2001*	Ene-Nov 2002 ^o		Año 2001*	Ene-Nov 2002 ^o	
	Millones de dólares	Millones de dólares	Variación % respecto a igual período del año anterior	Millones de dólares	Millones de dólares	Variación % respecto a igual período del año anterior
Total	854,1	794,2	--	839,4	288,8	- 63,5
I Animales vivos y productos del reino animal	134,0	102,6	- 15,3	10,0	3,0	- 67,7
II Productos del reino vegetal	88,2	102,6	19,5	8,7	3,0	- 61,5
III Grasas y aceites	--	5,7	///	--	--	- 94,8
IV Productos alimenticios, bebidas y tabaco	404,8	384,1	1,5	12,1	3,1	- 73,4
V Productos minerales	1,7	1,2	- 29,3	13,7	3,1	- 77,6
VI Productos de industrias químicas y conexas	22,1	15,6	- 22,5	104,7	56,9	- 42,8
VII Plástico, caucho y sus manufacturas	5,9	6,5	89,2	54,3	22,9	- 53,8
VIII Pieles, cueros y sus manufacturas (excepto calzado)	85,3	51,2	- 35,7	4,1	4,8	17,9
X Pasta de madera, papel, cartón	--	2,3	626,2	28,3	11,6	- 57,2
XI Materias textiles y sus manufacturas	35,8	32,4	1,6	28,8	7,9	- 71,8
XIII Manufacturas de piedra, yeso, cemento, amianto, mica, cerámica y vidrio	4,3	4,2	13,4	19,9	6,5	- 65,5
XV Metales comunes y sus manufacturas	47,5	63,0	41,1	65,3	25,4	- 59,0
XVI Máquinas, aparatos y material eléctrico; sus partes	9,1	10,6	24,6	402,1	111,5	- 70,4
XVII Material de transporte	5,6	5,6	11,1	22,1	4,4	- 79,3
Resto	9,4	6,6	- 25,9	65,0	24,8	- 60,4

(sigue)

Cuadro 1.11.2 (conclusión)

Sección	Países Bajos					
	Exportación			Importación		
	Año 2001*	Ene-Nov 2002 ^o	Variación % respecto a igual período del año anterior	Año 2001*	Ene-Nov 2002 ^o	Variación % respecto a igual período del año anterior
	Millones de dólares	Millones de dólares		Millones de dólares	Millones de dólares	
Total	800,5	948,3	28,0	131,5	67,6	- 45,6
I Animales vivos y productos del reino animal	63,7	68,1	15,2	2,6	4,5	90,7
II Productos del reino vegetal	174,8	155,4	- 8,7	4,8	1,4	- 69,1
III Grasas y aceites	41,0	183,4	368,1	1,6	1,5	- 4,6
IV Productos alimenticios, bebidas y tabaco	367,9	412,3	23,3	5,4	3,4	- 33,1
V Productos minerales	28,2	27,6	30,7	0,7	0,5	- 28,8
VI Productos de industrias químicas y conexas	24,7	33,2	53,3	61,7	32,7	- 44,3
VII Plástico, caucho y sus manufacturas	1,5	3,8	192,3	12,7	8,3	- 28,4
VIII Pieles, cueros y sus manufacturas (excepto calzado)	2,8	1,5	- 43,0	--	--	- 50,7
X Pasta de madera, papel, cartón	--	--	- 46,2	4,8	1,5	- 67,6
XI Materias textiles y sus manufacturas	0,5	--	- 22,0	3,3	1,2	- 60,8
XIII Manufacturas de piedra, yeso, cemento, amianto, mica, cerámica y vidrio	--	--	- 3,8	0,7	--	- 91,7
XV Metales comunes y sus manufacturas	78,3	59,0	- 20,1	6,2	2,2	- 64,1
XVI Máquinas, aparatos y material eléctrico; sus partes	2,1	1,2	- 36,7	17,1	5,7	- 64,3
XVII Material de transporte	13,4	1,1	- 91,7	--	0,5	40,4
Resto	1,5	1,1	- 24,7	9,5	4,1	- 53,8

Sección	Resto					
	Exportación			Importación		
	Año 2001*	Ene-Nov 2002 ^o	Variación % respecto a igual período del año anterior	Año 2001*	Ene-Nov 2002 ^o	Variación % respecto a igual período del año anterior
	Millones de dólares	Millones de dólares		Millones de dólares	Millones de dólares	
Total	1.374,7	1.348,7	7,5	1.863,7	713,6	- 60,2
I Animales vivos y productos del reino animal	86,3	137,1	67,7	10,1	1,8	- 81,0
II Productos del reino vegetal	293,2	229,6	- 18,5	16,9	6,4	- 60,9
III Grasas y aceites	7,6	67,6	787,7	3,4	2,1	- 38,1
IV Productos alimenticios, bebidas y tabaco	526,7	493,3	5,2	43,7	11,7	- 70,8
V Productos minerales	46,3	41,5	22,4	9,7	4,1	- 56,2
VI Productos de industrias químicas y conexas	43,8	50,9	29,2	449,5	251,3	- 41,6
VII Plástico, caucho y sus manufacturas	27,4	27,9	14,1	106,2	50,0	- 50,7
VIII Pieles, cueros y sus manufacturas (excepto calzado)	14,6	9,7	- 29,1	2,3	2,3	--
X Pasta de madera, papel, cartón	41,9	37,3	- 2,4	100,8	37,1	- 61,2
XI Materias textiles y sus manufacturas	23,5	21,2	0,6	21,8	7,6	- 63,7
XIII Manufacturas de piedra, yeso, cemento, amianto, mica, cerámica y vidrio	0,7	1,4	92,8	24,3	8,0	- 65,8
XV Metales comunes y sus manufacturas	56,0	54,0	6,3	103,5	43,8	- 56,0
XVI Máquinas, aparatos y material eléctrico; sus partes	94,5	52,1	- 41,2	641,1	187,7	- 69,8
XVII Material de transporte	37,7	26,2	- 28,6	214,2	48,3	- 77,0
Resto	74,5	98,9	47,1	116,1	51,6	- 53,2

Cuadro 1.11.3 Exportación a los países de la Unión Europea por Grandes Rubros

Denominación	Total			República Federal de Alemania		
	Año 2001*	Ene-Nov 2002 ^e		Año 2001*	Ene-Nov 2002 ^e	
	Millones de dólares	Millones de dólares	Variación % respecto a igual período del año anterior	Millones de dólares	Millones de dólares	Variación % respecto a igual período del año anterior
Total	4.579,7	4.707,0	11,2	455,0	532,2	23,8
Productos primarios	1.515,3	1.349,2	- 5,3	136,8	179,7	36,3
Animales vivos	3,8	2,6	- 26,2	--	--	- 23,7
Pescados y mariscos sin elaborar	507,2	282,8	- 39,6	1,9	4,7	193,6
Miel	47,5	70,8	59,2	28,2	40,1	54,4
Hortalizas y legumbres sin elaborar	74,2	58,1	- 9,6	--	0,5	64,9
Frutas frescas	292,7	212,4	- 25,4	4,7	1,5	- 64,6
Cereales	126,2	140,7	19,7	--	--	104,6
Semillas y frutos oleaginosos	223,0	317,8	44,9	5,2	16,1	244,1
Tabaco sin elaborar	67,3	63,4	- 4,6	23,5	16,7	- 28,9
Lanas sucias	25,0	23,9	8,8	5,0	7,1	67,0
Fibra de algodón	7,0	0,6	- 89,9	3,9	--	- 93,7
Minerales de cobre y sus concentrados	124,5	164,2	45,7	61,0	90,9	49,0
Resto de productos primarios	16,8	11,9	- 26,1	2,6	1,3	- 47,3
Manufacturas de origen agropecuario (MOA)	2.183,7	2.502,1	25,3	204,1	260,5	38,3
Carnes	154,5	321,5	118,1	37,8	118,3	223,4
Pescados y mariscos elaborados	82,2	80,5	4,1	8,3	19,0	157,4
Productos lácteos y huevos	--	0,5	913,2	--	--	- 72,5
Otros productos de origen animal	5,0	6,3	38,2	1,2	2,2	91,2
Frutas secas o procesadas	8,3	9,8	29,8	--	0,8	119,0
Café, té, yerba mate y especias	5,7	4,9	- 5,0	1,2	1,2	11,9
Productos de molinería	--	--	- 63,1	--	--	- 82,0
Grasas y aceites	79,0	281,2	294,6	29,5	10,2	- 57,0
Azúcar y artículos de confitería	2,4	2,3	2,0	0,5	--	- 44,9
Hortalizas, legumbres y frutas preparadas	68,3	54,5	- 13,3	3,3	2,1	- 31,0
Bebidas, líquidos alcohólicos y vinagre	61,8	47,4	- 17,4	5,9	3,9	- 26,4
Residuos y desperdicios de la industria alimentaria	1.505,0	1.520,7	11,3	84,2	61,7	- 23,0
Extractos curtientes y tintóreos	19,8	15,6	- 10,6	1,3	1,3	8,1
Pieles y cueros	117,0	88,2	- 19,7	8,3	21,3	168,1
Lanas elaboradas	42,0	39,2	4,2	5,5	3,5	- 31,5
Resto de manufacturas de origen agropecuario	32,4	29,4	0,8	16,6	14,7	0,9
Manufacturas de origen industrial (MOI)	835,3	803,9	4,1	113,2	92,0	- 15,4
Productos químicos y conexos	94,4	110,0	29,0	15,3	20,5	44,6
Materias plásticas y artificiales	34,9	28,6	--	--	0,7	215,8
Caucho y sus manufacturas	19,1	27,0	57,1	6,8	0,7	- 89,5
Manufacturas de cueros, marroquinería	14,9	9,0	- 34,6	4,7	1,6	- 62,1
Papel, cartón, impresos y publicaciones	48,0	43,7	--	--	--	9,3
Textiles y confecciones	11,6	13,4	29,2	1,7	--	- 78,2
Calzado y sus partes componentes	3,8	2,8	- 24,2	2,2	--	- 99,0
Manufacturas de piedra, yeso, etc.	7,3	7,7	18,2	--	--	- 76,3
Piedras y metales preciosos	54,2	81,6	66,7	--	--	- 99,8
Metales comunes y sus manufacturas	246,4	255,1	10,3	2,3	5,5	150,9
Máquinas, aparatos y materiales eléctricos	136,2	87,1	- 31,7	15,0	12,7	- 8,9
Material de transporte	121,6	112,1	- 2,3	61,3	47,5	- 20,5
Vehículos de navegación aérea, marítima y fluvial	14,5	3,1	- 78,4	--	--	- 100,0
Resto de manufacturas de origen industrial	28,5	22,6	- 12,2	2,9	1,9	- 30,4
Combustibles y energía	45,4	51,7	36,7	0,9	--	///
Petróleo crudo	10,8	20,4	88,4	--	--	///
Carburantes	12,0	12,7	51,4	0,9	--	- 100,0
Grasas y aceites lubricantes	--	--	- 98,2	--	--	- 94,8
Gas de petróleo y otros hidrocarburos	--	--	7,7	--	--	- 60,6
Energía eléctrica	--	--	--	--	--	--
Resto de combustibles	22,6	18,6	--	--	--	--

(sigue)

Cuadro 1.11.3 (continuación)

Denominación	España			Italia		
	Año 2001*	Ene-Nov 2002*		Año 2001*	Ene-Nov 2002*	
	Millones de dólares	Millones de dólares	Variación % respecto a igual período del año anterior	Millones de dólares	Millones de dólares	Variación % respecto a igual período del año anterior
Total	1.095,4	1.083,6	7,0	854,1	794,2	--
Productos primarios	551,5	462,0	- 10,3	211,9	172,5	- 12,6
Animales vivos	--	--	- 27,5	1,1	0,7	- 31,1
Pescados y mariscos sin elaborar	361,8	190,4	- 43,6	101,8	53,6	- 40,9
Miel	3,3	1,3	- 60,3	7,0	9,8	49,5
Hortalizas y legumbres sin elaborar	24,1	20,2	- 8,0	16,4	12,6	- 12,4
Frutas frescas	33,0	22,8	- 29,9	40,8	36,5	- 10,0
Cereales	46,5	77,5	104,1	9,2	3,2	- 65,5
Semillas y frutos oleaginosos	53,7	109,2	105,3	21,2	49,4	133,4
Tabaco sin elaborar	1,8	1,7	- 4,9	3,1	1,5	- 50,2
Lanas sucias	1,5	1,4	11,6	5,5	1,5	- 70,5
Fibra de algodón	--	--	--	0,5	--	- 79,8
Minerales de cobre y sus concentrados	21,6	33,5	55,0	--	--	--
Resto de productos primarios	3,9	3,9	4,1	5,3	3,5	- 31,1
Manufacturas de origen agropecuario (MOA)	395,7	436,4	20,6	553,9	518,5	0,5
Carnes	4,8	13,7	199,8	15,1	32,7	120,8
Pescados y mariscos elaborados	37,8	30,0	- 15,5	13,9	14,9	///
Productos lácteos y huevos	--	--	///	--	--	///
Otros productos de origen animal	0,6	0,8	45,1	2,0	2,0	16,5
Frutas secas o procesadas	5,5	6,4	28,9	--	--	179,4
Café, té, yerba mate y especias	0,5	0,6	39,3	--	--	27,8
Productos de molinería	--	--	61,8	--	--	- 70,4
Grasas y aceites	0,8	14,3	///	--	5,7	///
Azúcar y artículos de confitería	--	--	30,7	0,6	1,0	64,1
Hortalizas, legumbres y frutas preparadas	3,5	2,4	- 31,1	5,1	4,3	- 3,4
Bebidas, líquidos alcohólicos y vinagre	1,0	2,4	138,9	--	--	9,1
Residuos y desperdicios de la industria alimentaria	317,2	348,6	20,8	388,6	365,5	0,7
Extractos curtientes y tintóreos	1,4	1,1	- 7,3	14,1	10,4	- 16,5
Pielés y cueros	15,1	9,9	- 30,5	83,3	50,2	- 35,5
Lanas elaboradas	3,7	2,0	- 37,9	28,4	29,7	17,4
Resto de manufacturas de origen agropecuario	3,6	3,7	15,6	2,2	1,5	- 25,4
Manufacturas de origen industrial (MOI)	135,2	162,1	32,1	88,3	103,2	28,4
Productos químicos y conexos	8,6	6,5	- 17,4	8,0	5,2	- 31,1
Materias plásticas y artificiales	11,5	12,7	41,6	4,5	3,7	71,2
Caucho y sus manufacturas	0,7	3,2	480,5	1,4	2,7	120,7
Manufacturas de cueros, marroquinería	1,1	1,9	90,9	2,0	1,0	- 46,0
Papel, cartón, impresos y publicaciones	5,5	3,7	- 24,1	--	2,3	626,2
Textiles y confecciones	5,3	8,7	90,1	1,4	1,2	1,7
Calzado y sus partes componentes	--	1,0	553,1	1,4	1,1	- 15,1
Manufacturas de piedra, yeso, etc.	1,7	1,9	21,5	4,3	4,2	13,4
Piedras y metales preciosos	--	--	235,5	--	--	- 34,4
Metales comunes y sus manufacturas	62,3	73,6	23,3	47,5	63,0	41,1
Máquinas, aparatos y materiales eléctricos	15,5	10,5	- 28,0	9,1	10,6	24,6
Material de transporte	18,0	32,1	123,3	5,6	5,4	7,1
Vehículos de navegación aérea, marítima y fluvial	--	2,6	- 21,1	--	--	///
Resto de manufacturas de origen industrial	4,8	3,4	- 21,1	2,9	2,4	- 11,2
Combustibles y energía	13,1	23,1	77,4	--	--	///
Petróleo crudo	10,8	20,4	88,4	--	--	--
Carburantes	1,8	2,2	21,6	--	--	--
Grasas y aceites lubricantes	--	--	61,6	--	--	///
Gas de petróleo y otros hidrocarburos	--	--	--	--	--	--
Energía eléctrica	--	--	--	--	--	--
Resto de combustibles	0,5	0,5	30,2	--	--	///

(sigue)

Cuadro 1.11.3 (conclusión)

Denominación	Países Bajos			Resto		
	Año 2001*	Ene-Nov 2002°		Año 2001*	Ene-Nov 2002°	
	Millones de dólares	Millones de dólares	Variación % respecto a igual período del año anterior	Millones de dólares	Millones de dólares	Variación % respecto a igual período del año anterior
Total	800,5	948,3	28,0	1.374,7	1.348,7	7,5
Productos primarios	192,1	165,3	- 11,3	423,1	369,7	- 6,3
Animales vivos	--	--	- 97,3	1,8	1,4	- 15,0
Pescados y mariscos sin elaborar	13,4	6,2	- 48,9	28,3	27,9	7,4
Miel	--	--	13,5	8,7	19,2	130,9
Hortalizas y legumbres sin elaborar	2,6	2,2	- 6,6	30,8	22,5	- 10,8
Frutas frescas	78,6	50,9	- 33,6	135,5	100,7	- 22,9
Cereales	4,8	2,7	- 43,5	65,5	57,0	- 13,0
Semillas y frutos oleaginosos	87,6	98,2	15,1	55,4	44,9	- 18,3
Tabaco sin elaborar	3,7	4,2	13,5	35,2	39,3	14,3
Lanas sucias	--	--	--	13,0	13,9	21,3
Fibra de algodón	--	--	--	2,6	--	- 86,4
Minerales de cobre y sus concentrados	--	--	--	41,9	39,9	32,3
Resto de productos primarios	0,9	0,6	- 37,1	4,2	2,7	- 32,6
Manufacturas de origen agropecuario (MOA)	458,9	656,8	56,5	571,1	629,9	23,3
Carnes	52,0	66,4	36,9	44,8	90,3	110,4
Pescados y mariscos elaborados	8,4	6,8	- 16,7	13,8	9,9	- 25,8
Productos lácteos y huevos	--	--	///	--	--	230,0
Otros productos de origen animal	--	--	- 57,4	0,9	1,1	36,4
Frutas secas o procesadas	--	--	101,0	2,1	2,2	16,0
Café, té, yerba mate y especias	0,9	1,0	102,0	3,0	2,0	- 28,6
Productos de molinería	--	--	///	--	--	- 52,5
Grasas y aceites	41,0	183,4	368,1	7,6	67,6	787,7
Azúcar y artículos de confitería	0,6	--	- 72,0	0,5	0,7	70,5
Hortalizas, legumbres y frutas preparadas	41,8	35,4	- 7,4	14,6	10,3	- 24,3
Bebidas, líquidos alcohólicos y vinagre	7,6	6,5	- 6,9	46,9	34,2	- 21,8
Residuos y desperdicios de la industria alimentaria	301,9	353,1	29,3	412,9	391,8	8,4
Extractos curtientes y tintóreos	0,7	0,7	72,3	2,4	2,1	- 4,5
Pieles y cueros	1,8	0,9	- 52,7	8,5	6,0	- 25,7
Lanas elaboradas	--	--	///	4,4	4,0	--
Resto de manufacturas de origen agropecuario	1,5	2,0	36,9	8,5	7,5	- 5,5
Manufacturas de origen industrial (MOI)	121,5	98,6	- 13,1	377,2	348,0	--
Productos químicos y conexos	23,9	31,8	50,4	38,7	46,1	33,0
Materias plásticas y artificiales	--	1,9	///	18,5	9,6	- 43,9
Caucho y sus manufacturas	1,4	2,0	65,7	8,9	18,3	148,7
Manufacturas de cueros, marroquinería	0,9	0,7	- 23,9	6,1	3,7	- 34,1
Papel, cartón, impresos y publicaciones	--	--	- 46,2	41,9	37,3	- 2,4
Textiles y confecciones	--	--	- 27,7	2,8	2,9	12,9
Calzado y sus partes componentes	--	--	///	--	--	452,4
Manufacturas de piedra, yeso, etc.	--	--	- 3,8	0,7	1,4	92,8
Piedras y metales preciosos	--	--	///	54,0	81,4	66,9
Metales comunes y sus manufacturas	78,3	59,0	- 20,1	56,0	54,0	6,3
Máquinas, aparatos y materiales eléctricos	2,1	1,2	- 36,7	94,5	52,1	- 41,2
Material de transporte	0,6	1,1	140,0	36,1	25,9	- 26,2
Vehículos de navegación aérea, marítima y fluvial	12,8	--	///	1,6	--	- 82,6
Resto de manufacturas de origen industrial	0,7	--	- 37,9	17,3	14,6	- 5,6
Combustibles y energía	28,0	27,4	30,8	3,4	1,1	- 61,2
Petróleo crudo	--	--	- 100,0	--	--	- 63,4
Carburantes	9,3	10,5	84,3	--	--	300,8
Grasas y aceites lubricantes	--	--	///	--	--	- 99,8
Gas de petróleo y otros hidrocarburos	--	--	51,7	--	--	100,0
Energía eléctrica	--	--	--	--	--	--
Resto de combustibles	18,7	16,9	10,9	3,4	1,1	- 61,1

Cuadro 1.11.4 Importación desde los países de la Unión Europea, por Uso Económico

Denominación	Total			República Federal de Alemania		
	Año 2001*	Ene-Nov 2002 ^e		Año 2001*	Ene-Nov 2002 ^e	
	Millones de dólares	Millones de dólares	Variación % respecto a igual período del año anterior	Millones de dólares	Millones de dólares	Variación % respecto a igual período del año anterior
Total	4.598,9	1.861,3	- 57,7	1.051,9	505,0	- 49,8
Bienes de capital	1.090,4	301,7	- 71,0	265,7	60,1	- 76,3
Bienes intermedios	1.614,1	850,9	- 44,7	387,9	229,5	- 38,0
Combustibles y lubricantes	35,9	21,5	- 38,3	9,5	11,5	25,5
Piezas y accesorios para bienes de capital	893,9	393,4	- 54,3	211,4	133,5	- 34,2
Bienes de consumo	818,9	273,2	- 65,0	122,4	60,0	- 48,6
Vehículos automotores para pasajeros	141,7	19,5	- 86,0	54,5	10,3	- 80,7
Resto	3,9	1,1	- 71,3	--	--	- 80,5

Denominación	España			Italia		
	Año 2001*	Ene-Nov 2002 ^e		Año 2001*	Ene-Nov 2002 ^e	
	Millones de dólares	Millones de dólares	Variación % respecto a igual período del año anterior	Millones de dólares	Millones de dólares	Variación % respecto a igual período del año anterior
Total	712,4	286,4	- 57,9	839,4	288,8	- 63,5
Bienes de capital	118,5	44,2	- 61,4	275,0	77,9	- 69,5
Bienes intermedios	255,4	120,8	- 50,3	248,6	122,3	- 48,0
Combustibles y lubricantes	4,5	2,1	- 51,8	13,2	3,3	- 74,6
Piezas y accesorios para bienes de capital	125,3	74,7	- 37,7	144,8	44,9	- 67,6
Bienes de consumo	194,7	43,4	- 76,5	154,3	39,2	- 73,3
Vehículos automotores para pasajeros	13,0	1,0	- 92,2	1,9	0,8	- 59,1
Resto	1,0	--	- 91,7	1,6	--	- 72,3

Denominación	Países Bajos			Resto		
	Año 2001*	Ene-Nov 2002 ^e		Año 2001*	Ene-Nov 2002 ^e	
	Millones de dólares	Millones de dólares	Variación % respecto a igual período del año anterior	Millones de dólares	Millones de dólares	Variación % respecto a igual período del año anterior
Total	131,5	67,6	- 45,6	1.863,7	713,6	- 60,2
Bienes de capital	11,8	3,4	- 69,4	419,4	116,1	- 71,4
Bienes intermedios	85,5	49,0	- 39,9	636,7	329,2	- 45,9
Combustibles y lubricantes	--	--	- 43,0	8,2	4,4	- 44,5
Piezas y accesorios para bienes de capital	6,2	3,4	- 41,3	406,1	137,0	- 65,2
Bienes de consumo	27,5	11,4	- 55,2	320,1	119,2	- 61,0
Vehículos automotores para pasajeros	-	--	409,4	72,3	7,2	- 89,8
Resto	-	-	-	0,8	0,5	- 40,9

Secciones y capítulos de la Nomenclatura Común del Mercosur (NCM)

Sección	Capítulo	Denominación
I		Animales vivos y productos del reino animal
	1	Animales vivos
	2	Carne y despojos comestibles.
	3	Pescados y crustáceos, moluscos y demás invertebrados acuáticos.
	4	Leche y productos lácteos: huevos de ave; miel natural; productos comestibles de origen animal no expresados ni comprendidos en otra parte.
	5	Los demás productos de origen animal no expresados ni comprendidos en otra parte.
II		Productos del reino vegetal
	6	Plantas vivas y productos de la floricultura.
	7	Legumbres y hortalizas, plantas, raíces y tubérculos alimenticios.
	8	Frutos comestibles: cortezas de citrus (agrios) o de melones.
	9	Café, té, yerba mate y especias.
	10	Cereales.
	11	Productos de la molinería; malta; almidón y fécula; inulina; gluten de trigo.
	12	Semillas y frutos oleaginosos; semillas y frutos diversos; plantas industriales o medicinales; paja y forrajes.
	13	Gomas, resinas y demás jugos y extractos vegetales.
	14	Materias trenzables y demás productos de origen vegetal, no expresados ni comprendidos en otra parte.
III		Grasas y aceites
	15	Grasas y aceites animales o vegetales; productos de su desdoblamiento; grasas alimenticias elaboradas; ceras de origen animal o vegetal.
IV		Productos alimenticios, bebidas y tabaco
	16	Preparaciones de carne, de pescado o de crustáceos, de moluscos o de los demás invertebrados acuáticos.
	17	Azúcares y artículos de confitería.
	18	Cacao y sus preparaciones.
	19	Preparaciones a base de cereales, de harina, de almidón, de fécula o de leche; productos de pastelería.
	20	Preparaciones de legumbres u hortalizas, de frutos o demás partes de plantas.
	21	Preparaciones alimenticias diversas.
	22	Bebidas, líquidos alcohólicos y vinagre.
	23	Residuos y desperdicios de las industrias alimentarias; alimentos preparados para animales.
	24	Tabaco y sucedáneos del tabaco.
V		Productos minerales
	25	Sal; azufre; tierras y piedras; yesos, cales y cementos.
	26	Minerales, escorias y cenizas.
	27	Combustibles minerales, aceites minerales y productos de su destilación; materias bituminosas; ceras minerales.
VI		Productos de industrias químicas y conexas
	28	Productos químicos inorgánicos; compuestos inorgánicos u orgánicos de los metales preciosos de los elementos radiactivos, de los metales de las tierras raras o de isótopos.
	29	Productos químicos orgánicos.
	30	Productos farmacéuticos.
	31	Abonos.
	32	Extractos curtientes o tintóreos; taninos y sus derivados; pigmentos y demás materias colorantes; pinturas y barnices; mástiques, tintas.
	33	Aceites esenciales y resinoides; preparaciones de perfumería, de tocador o de cosmética.
	34	Jabones, agentes de superficie orgánicos, preparaciones para lavar, preparaciones lubricantes, ceras artificiales, ceras preparadas, productos de limpieza, velas, cirios y artículos similares, pastas para modelar, "ceras para odontología" y preparaciones para odontología a base de yeso (escayola).

(sigue)

Sección	Capítulo	Denominación
	35	Materias albuminóideas: productos a base de almidón o de fécula modificados; colas; enzimas.
	36	Pólvoras y explosivos; artículos de pirotecnia; fósforos (cerillas); aleaciones pirofóricas; materias inflamables.
	37	Productos fotográficos o cinematográficos.
	38	Productos diversos de las industrias químicas.
VII		Plástico, caucho y sus manufacturas
	39	Plástico y manufacturas de plástico.
	40	Caucho y manufacturas de caucho.
VIII		Pieles, cueros y sus manufacturas (excepto calzado)
	41	Pieles (excepto la peletería) y cueros.
	42	Manufacturas de cuero; artículos de guarnicionería y de talabartería; artículos de viaje, bolsos de mano y continentes similares; manufacturas de tripa.
	43	Peletería y confecciones de peletería; peletería artificial o facticia.
IX		Madera, carbón vegetal, corcho y sus manufacturas, cestería
	44	Madera, carbón vegetal y manufacturas de madera.
	45	Corcho y manufacturas de corcho.
	46	Manufacturas de espartería o de cestería.
X		Pasta de madera, papel, cartón
	47	Pasta de madera o de otras materias fibrosas celulósicas; desperdicios y desechos de papel o de cartón.
	48	Papel y cartón; manufacturas de pasta de celulosa, de papel o de cartón.
	49	Productos editoriales, de la prensa o de otras industrias gráficas; textos manuscritos o mecanografiados y planos.
XI		Materias textiles y sus manufacturas
	50	Seda.
	51	Lana y pelo fino u ordinario; hilados y tejidos de crin.
	52	Algodón.
	53	Las demás fibras textiles vegetales; hilados de papel y tejidos de hilados de papel.
	54	Filamentos sintéticos o artificiales.
	55	Fibras sintéticas o artificiales discontinuas.
	56	Guata, fieltro y telas sin tejer; hilados especiales; cordeles, cuerdas y cordajes; artículos de cordelería.
	57	Alfombras y demás revestimientos para el suelo, de materias textiles.
	58	Tejidos especiales; superficies textiles con pelo insertado; encajes; tapicería; pasamanería; bordados.
	59	Tejidos impregnados, recubiertos, revestidos o estratificados; artículos técnicos de materias textiles.
	60	Tejidos de punto.
	61	Prendas de vestir y accesorios de vestir, de punto.
	62	Prendas de vestir y accesorios de vestir, excepto los de punto.
	63	Los demás artículos textiles confeccionados; conjuntos o surtidos; prendería y trapos.
XII		Calzado, paraguas, flores artificiales y otros
	64	Calzado, polainas, botines y artículos análogos; partes de estos artículos.
	65	Tocados y sus partes.
	66	Paraguas, sombrillas, quitasoles, bastones, bastones asiento, látigos, fustas y sus partes.
	67	Plumas y plumón preparados y artículos de plumas o plumón; flores artificiales; manufacturas de cabello.
XIII		Manufacturas de piedra, yeso, cemento, amianto, mica, cerámica y vidrio
	68	Manufacturas de piedra, yeso, cemento, amianto, mica o materias análogas.
	69	Productos cerámicos.
	70	Vidrio y manufacturas de vidrio.

(sigue)

Sección	Capítulo	Denominación
XIV	71	Perlas finas, piedras y metales preciosos, monedas y otros Perlas finas o cultivadas, piedras preciosas, semipreciosas o similares, metales preciosos, chapados de metales preciosos y manufacturas de estas materias; monedas.
XV		Metales comunes y sus manufacturas
	72	Fundición, hierro y acero.
	73	Manufacturas de fundición, de hierro o de acero.
	74	Cobre y manufacturas de cobre.
	75	Níquel y manufacturas de níquel.
	76	Aluminio y manufacturas de aluminio.
	77	(Reservado para una futura utilización en el Sistema Armonizado).
	78	Plomo y manufacturas de plomo.
	79	Cinc y manufacturas de cinc.
	80	Estaño y manufacturas de estaño.
	81	Los demás metales comunes; "cermets"; manufacturas de estas materias.
	82	Herramientas y útiles, artículos de cuchillería y cubiertos de mesa, de metales comunes, partes de estos artículos, de metales comunes.
	83	Manufacturas diversas de metales comunes.
XVI		Máquinas, aparatos y material eléctrico; sus partes
	84	Reactores nucleares, calderas, máquinas, aparatos y artefactos mecánicos; partes de estas máquinas o aparatos.
	85	Máquinas, aparatos y material eléctrico y sus partes; aparatos para la grabación o la reproducción de sonido, aparatos para la grabación o la reproducción de imágenes y sonido en televisión, y las partes y accesorios de estos aparatos.
XVII		Material de transporte
	86	Vehículos y material para vías férreas o similares y sus partes; aparatos mecánicos (incluso electromecánicos) de señalización para vías de comunicación.
	87	Vehículos automóviles, tractores, ciclos y demás vehículos terrestres, sus partes y accesorios.
	88	Navegación aérea o espacial.
	89	Navegación marítima o fluvial.
XVIII		Instrumentos de óptica, precisión, médico – quirúrgico, relojería y música
	90	Instrumentos y aparatos de óptica, fotografía o cinematografía, de medida, de control o de precisión; instrumentos y aparatos médico – quirúrgicos; partes y accesorios de estos instrumentos o aparatos.
	91	Relojería.
	92	Instrumentos de música; partes y accesorios de estos instrumentos.
XIX		Armas, municiones y sus partes
	93	Armas y municiones, sus partes y accesorios.
XX		Mercancías y productos diversos.
	94	Muebles: mobiliario médico – quirúrgico; artículos de cama y similares; aparatos de alumbrado no expresados ni comprendidos en otra parte; anuncios luminosos, letreros luminosos, placas indicadoras luminosas y artículos similares, construcciones prefabricadas.
	95	Juguetes, juegos y artículos para recreo o para deporte; sus partes y accesorios.
	96	Manufacturas diversas.
XXI		Objetos de arte, antigüedades
	97	Objetos de arte, objetos de colección y antigüedades.
	98	(Reservado para usos particulares por las partes contratantes).
	99	Aprovisionamiento de buques y aeronaves

Cuentas Internacionales

El balance de pagos resume sistemáticamente las transacciones económicas entre los residentes de un país y el resto del mundo. Las transacciones, que en su gran mayoría tienen lugar entre residentes y no residentes, comprenden aquellas que involucran bienes, servicios y renta, las que entrañan activos y pasivos frente al resto del mundo y las que se clasifican como transferencias (por ejemplo, regalos) con las que se efectúan asientos compensatorios para equilibrar, desde el punto de vista contable, las transacciones unilaterales. La cuenta corriente refleja el concepto de ahorro externo, o sea el endeudamiento neto de una economía con respecto al resto del mundo.

Se considera residente de un país a toda persona física o jurídica cuyo centro de interés económico o actividad principal se encuentra dentro de la frontera de ese país. Internacionalmente se acepta que una persona física se presume residente de un país, si permanece o tiene intención de permanecer por un año o más. En el caso de las personas jurídicas, la residencia se considera dada cuando éstas producen una cantidad significativa de bienes o prestan una cantidad significativa de servicios en el país

para lo cual deberán mantener un establecimiento productivo durante un año o más.

La Posición de Inversión Internacional (PII)¹

La PII refleja el saldo neto de los activos y pasivos a valor de mercado de los sectores residentes con el exterior, que están constituidos por los activos reales y financieros de existencia legal y efectiva que poseen los residentes de la economía frente a no residentes y viceversa. La determinación de la residencia de deudores y acreedores es, al igual que en las estimaciones del balance de pagos, un elemento esencial para la estimación de la posición externa.

La variación de la PII en un período refleja el efecto de las transacciones en cuenta corriente del balance de pagos y los cambios de valuación (por precios, por tipo de cambio y otros ajustes) que afectan la medición de los activos y pasivos respecto a la moneda de cuenta.

Al igual que el balance de pagos, la PII se estima siguiendo las normas internacionales contenidas en la quinta edición del Manual de Balance de Pagos del Fondo Monetario Internacional¹.

¹Excepto para la valuación de los pasivos externos instrumentados en bonos y la deuda no instrumentada refinanciada en el Plan financiero 1992. Estas obligaciones son valuadas a valores nominales residuales.

**Cuadro 2.1 Estimación de la Posición de Inversión Internacional
Resumen por concepto**

Concepto	a fin de		variación
	2000*	2001*	2001-2000*
	millones de dólares		
Posición de Inversión Internacional (PII)	- 74.802	- 89.847	- 15.045
Activos externos	152.422	132.492	- 19.930
Reservas internacionales	26.917	14.913	- 12.005
Inversiones directas	20.681	20.473	- 208
Inversiones en cartera	34.997	23.143	- 11.854
Otros activos externos	69.827	73.963	4.136
Pasivos externos¹	227.224	222.339	- 4.885
Inversiones directas ²	73.104	76.167	3.063
Inversiones en cartera	86.691	75.808	- 10.883
Participaciones de capital	3.636	2.103	- 1.533
Bonos de deuda externa	83.055	73.706	- 9.350
Otros pasivos externos	67.429	70.363	2.934

¹Incluye financiación por intereses devengados no vencidos.

²A valor contable, excepto por las variaciones del año 2001 en el sector privado no financiero que se consideraron provisoriamente a valor de mercado.

Cuadro 2.2 Estimación del balance de pagos. Cuadro resumen

Concepto	Año 2001*					Año 2002*		
	Total	Trimestre I	Trimestre II	Trimestre III	Trimestre IV	Trimestre I	Trimestre II	Trimestre III
	millones de dólares							
Cuenta corriente	- 4.444	- 3.038	- 1.101	- 671	366	1.501	2.674	2.482
Mercancías	7.451	478	2.045	2.337	2.591	3.736	4.670	4.450
Exportaciones FOB	26.610	5.896	7.499	7.067	6.148	5.684	6.701	6.612
Importaciones FOB	19.159	5.418	5.454	4.730	3.557	1.948	2.031	2.162
Servicios	- 3.908	- 1.486	- 1.023	- 898	- 501	- 639	- 420	- 340
Exportaciones de servicios	4.367	1.391	1.009	944	1.023	743	619	664
Importaciones de servicios	8.275	2.877	2.032	1.842	1.524	1.382	1.039	1.004
Rentas	- 8.213	- 2.099	- 2.171	- 2.154	- 1.789	- 1.674	- 1.661	- 1.707
Renta de la inversión	- 8.215	- 2.099	- 2.172	- 2.154	- 1.790	- 1.671	- 1.657	- 1.703
Intereses	- 7.379	- 1.597	- 1.797	- 1.884	- 2.101	- 1.888	- 1.678	- 1.737
Ganados	4.821	1.529	1.291	1.106	895	747	718	666
Pagados	12.200	3.126	3.088	2.990	2.996	2.636	2.395	2.403
Utilidades y dividendos	- 836	- 502	- 375	- 270	311	218	20	34
Ganados	813	221	231	221	140	197	61	110
Pagados	1.649	723	606	491	- 171	- 20	41	76
Otras rentas	2	-	1	-	1	- 3	- 3	- 3
Transferencias corrientes	227	69	48	44	66	77	85	78
Cuenta capital y financiera	- 4.671	326	754	265	- 6.016	- 3.541	- 4.981	- 2.004
Cuenta capital	101	55	- 2	46	2	3	17	19
Activos no financieros no producidos	101	55	- 2	46	2	3	17	19
Cuenta financiera	- 4.771	271	756	219	- 6.017	- 3.544	- 4.998	- 2.023
Sector bancario	11.497	1.917	1.126	6.615	1.838	- 1.389	- 312	- 405
Banco Central de la República Argentina-BCRA	10.743	2.434	1.051	7.085	173	- 969	- 477	- 193
Otras entidades financieras	754	- 517	75	- 470	1.666	- 420	165	- 212
Sector público no financiero	- 3.400	- 1.499	- 1.581	260	- 580	1.470	- 169	585
Gobierno nacional	- 3.029	- 1.627	- 1.398	411	- 416	1.449	- 141	564
Gobiernos locales	- 5	220	- 106	- 77	- 42	78	60	74
Empresas y otros	- 366	- 93	- 77	- 74	- 122	- 58	- 89	- 52
Sector privado no financiero	- 12.867	- 147	1.211	- 6.656	- 7.276	- 3.625	- 4.517	- 2.203
Errores y omisiones netos	- 2.969	- 1.174	- 1.092	144	- 847	- 146	- 821	- 693
Variación de reservas internacionales	- 12.083	- 3.886	- 1.439	- 262	- 6.497	- 2.187	- 3.128	- 215
Reservas internacionales del BCRA	- 12.005	- 3.877	- 1.483	- 89	- 6.556	- 2.133	- 3.150	- 226
Ajuste por tipo de pase	79	9	- 44	173	- 59	54	- 22	- 11
Item de memorandum								
Importaciones CIF	20.321	5.743	5.777	5.024	3.778	2.072	2.159	2.294

Nota: las cifras de comercio exterior pueden diferir de las presentadas en el Cuadro 1. Balanza comercial argentina (página 86) debido a que las allí expuestas, son revisadas mensualmente, mientras que las publicadas en el balance de pagos son actualizadas en forma trimestral.
 Información detallada sobre el balance de pagos puede consultarse en: <http://www.mec.gov.ar/cuentas/internacionales/>

Trabajo y empleo

1. Estimaciones de las tasas de actividad, empleo, desocupación y subocupación demandante y no demandante, para el total de los aglomerados	130
2. Estimaciones de las tasas de actividad, empleo, desocupación y subocupación demandante y no demandante, por aglomerado	131
3. Tasas de actividad, empleo y desocupación en el área urbano-rural del Alto Valle del Río Negro	132
4. Incidencia del Plan Jefas y Jefes de Hogar sobre las tasas de actividad, empleo y desocupación	133

Encuesta Permanente de Hogares

Este programa de alcance nacional está orientado a obtener información que permita caracterizar a la población en términos demográficos, ocupacionales, habitacionales, educacionales y de ingresos, entre otros, desarrollando un sistema integrado de indicadores sociales. En ocasiones, para ampliar la información básica relevada, se adicionan módulos sobre temáticas específicas.

La **Encuesta Permanente de Hogares (EPH)** se ha venido realizando dos veces al año –mayo y octubre– en 28 aglomerados urbanos que representan el 70% de la población urbana del país. A partir de octubre de 2002 han sido incorporados tres nuevos aglomerados (Viedma-Carmen de Patagones, San Nicolás-Villa Constitución y Rawson-Trelew). Con estas incorporaciones se logra que el programa cubra el total de los aglomerados urbanos de 100.000 y más habitantes y todas las capitales de provincia. Además, en los meses de marzo y septiembre se releva la zona urbano-rural del Alto Valle del Río Negro. La Encuesta se aplica a una muestra que oscila entre 600 y 1.300 hogares en cada aglomerado, salvo el Gran Buenos Aires (Ciudad de Buenos Aires y partidos del conurbano) donde la muestra es de 4.500 hogares (2.300 en octubre de 2002).

En este capítulo se presentan algunos indicadores obtenidos por la **EPH** que caracterizan el comportamiento del mercado de trabajo en la Argentina. Dado que la información provista por la Encuesta se actualiza dos veces al año, en las ediciones de INDEC INFORMA de enero a junio se presentan cuadros y gráficos correspondientes al relevamiento de octubre del año anterior, mientras que de julio a diciembre se incluye información del relevamiento de mayo del mismo año.

A continuación se enuncia una serie de definiciones básicas para la mejor comprensión de los datos presentados:

Población económicamente activa (PEA): la integran las personas que tienen ocupación o, que sin tenerla, la están buscando activamente; está compuesta por la población ocupada más la desocupada.

Población desocupada: se refiere a personas que, no teniendo ocupación, buscan trabajo activamente. Corresponde a la desocupación abierta, por lo tanto no incluye otras formas de precariedad laboral (también relevadas por la EPH) tales como las personas que realizan trabajos transitorios mientras buscan activamente una ocupación, las que involuntariamente trabajan jornadas por debajo de lo normal, las que han suspendido la búsqueda de trabajo por falta de oportunidades visibles de empleo, las ocupadas en puestos por debajo de su calificación o de la remuneración vital mínima, etc.

Población subocupada demandante: comprende a los ocupados que trabajan menos de 35 horas semanales por causas involuntarias, desean trabajar más horas y buscan activamente otra ocupación.

Población subocupada no demandante: comprende a los ocupados que trabajan menos de 35 horas semanales por causas involuntarias, desean trabajar más horas y no buscan activamente otra ocupación.

Tasa de actividad: se calcula como porcentaje de la PEA con relación a la población total.

Tasa de empleo: se calcula como porcentaje de la población ocupada con relación a la población total.

Tasas de desocupación y subocupación demandante y no demandante: se calculan como porcentajes de la subpoblación respectiva con relación a la PEA.

Las fechas de difusión de la información que se presenta en este capítulo, correspondientes a los próximos meses, se encuentran disponibles en INTERNET <http://www.indec.gov.ar/servicio/calenet.htm>

Tasas de desocupación y subocupación demandante y no demandante para el total de los aglomerados urbanos

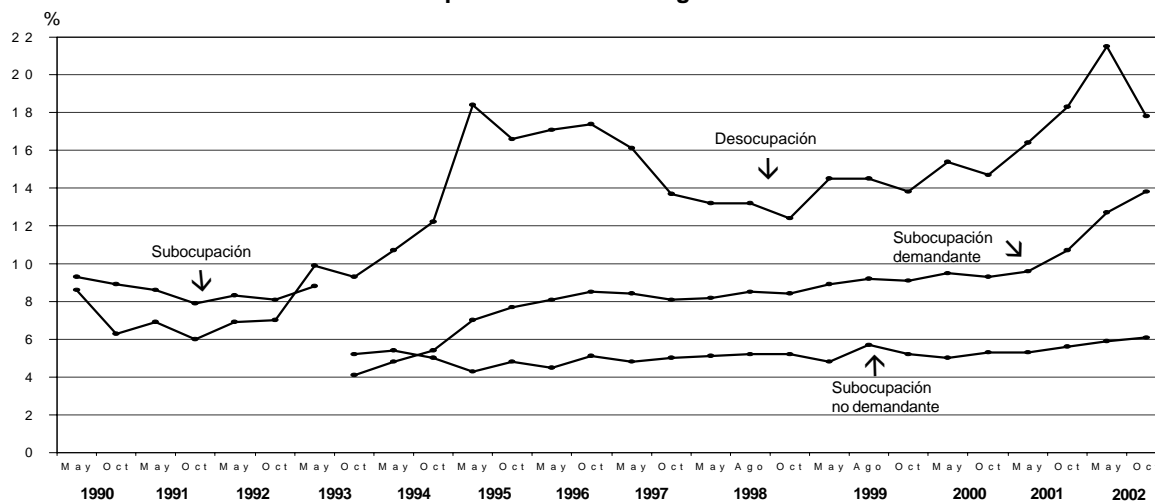

Tasas de actividad y empleo para el total de los aglomerados urbanos

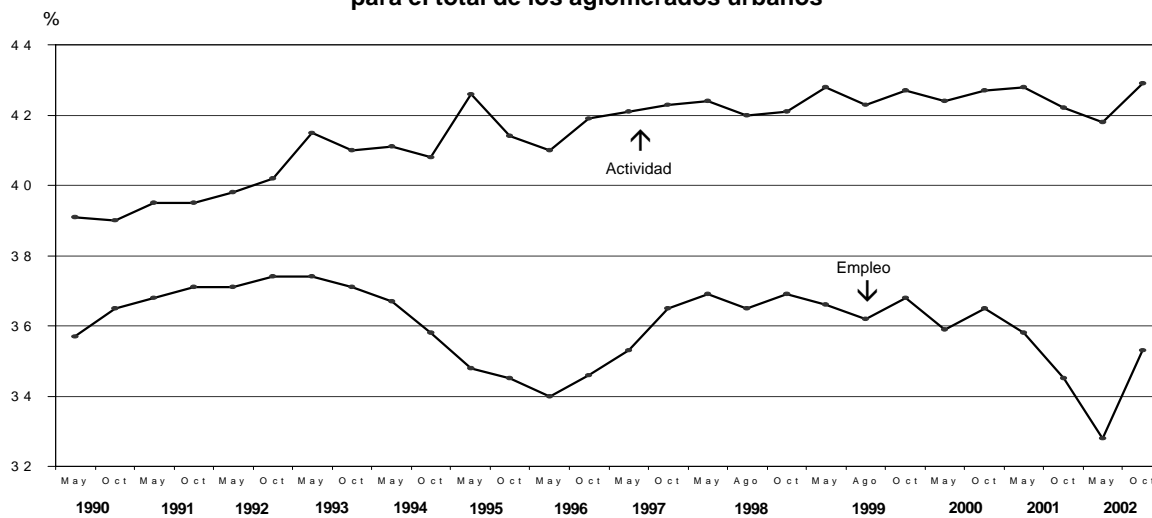

Nota: a partir de octubre de 1995 se incorporan los aglomerados de Concordia, Mar del Plata y Río Cuarto. A partir de octubre de 2002, los de Viedma-Carmen de Patagones, San Nicolás-Villa Constitución y Rawson-Trelew.
Las tasas de subocupación se presentan a partir de octubre de 1993, subdivididas en las tasas de subocupación demandante y no demandante.
La EPH se llevó a cabo en agosto de 1998 y 1999 en 28 aglomerados urbanos del país. Estos operativos respondieron al requerimiento de mayor frecuencia en los relevamientos, habiéndose intercalado el de agosto entre los habituales de mayo y octubre.

Cuadro 1. Estimaciones de las tasas de actividad, empleo, desocupación y subocupación demandante y no demandante, para el total de los aglomerados

Tasa	Período	Total 31 aglomerados urbanos	Total 30 aglomerados urbanos del interior	Total 28 aglomerados urbanos	Gran Buenos Aires		
					Total	Ciudad de Buenos Aires	Partidos del conurbano
					%		
Actividad	2001 Oct	.	.	42,2	44,4	50,2	42,3
	2002 May	.	.	41,8	44	49,5	42,1
	Oct	42,9	39,8	42,9	45,7	52	43,5
Empleo	2001 Oct	.	.	34,5	35,9	43	33,4
	2002 May	.	.	32,8	34,3	41,4	31,9
	Oct	35,3	33,2	35,3	37,1	45	34,4
Desocupación	2001 Oct	.	.	18,3	19	14,3	21
	2002 May	.	.	21,5	22	16,3	24,2
	Oct	17,8	16,6	17,8	18,8	13,5	21
Subocupación demandante	2001 Oct	.	.	10,7	10,8	7,5	12,2
	2002 May	.	.	12,7	13	9,9	14,2
	Oct	13,8	13,6	13,8	13,9	8,9	16,1
Subocupación no demandante	2001 Oct	.	.	5,6	5,7	4,3	6,3
	2002 May	.	.	5,9	6,3	5,6	6,5
	Oct	6,1	6,1	6,1	6,1	5,3	6,5

Nota: a partir de la medición de octubre de 2002 se incorporan al programa los aglomerados de Viedma-Carmen de Patagones, San Nicolás-Villa Constitución y Rawson-Trelew, sumándose a los 28 aglomerados relevados hasta el presente.

Cuadro 2. Estimaciones de las tasas de actividad, empleo, desocupación y subocupación demandante y no demandante, por aglomerado

Tasa	Período	Gran Catamarca	San Salvador de Jujuy y Palpalá	La Rioja	Salta	Santiago del Estero y La Banda	Gran Tucumán y Tafí Viejo	Corrientes	Formosa	Posadas	Gran Resistencia
		%									
Actividad	2001 Oct	38,7	35,0	36,6	39,4	35,0	38,2	38,0	31,5	34,1	34,9
	2002 May	40,5	35,5	35,9	37,1	33,9	37,2	37,9	31,3	34,5	33,9
	Oct	40,3	38,1	38,6	37,6	34,5	36,3	38,8	33,7	35,5	36,0
Empleo	2001 Oct	31,4	28,2	31,5	32,2	30,7	31,3	30,5	27,0	31,8	29,4
	2002 May	30,2	28,0	29,5	29,4	28,3	28,7	29,1	26,8	29,8	28,9
	Oct	32,0	30,3	33,3	30,9	31,0	29,8	31,2	30,6	32,0	29,7
Desocupación	2001 Oct	19,0	19,5	13,8	18,3	12,3	17,9	19,8	14,5	6,8	15,9
	2002 May	25,5	21,1	17,9	20,9	16,5	23,0	23,1	14,3	13,8	14,9
	Oct	20,5	20,5	13,6	17,7	10,1	17,8	19,7	9,2	9,7	17,4
Subocupación demandante	2001 Oct	14,1	12,1	12,5	14,2	7,6	11,6	10,8	7,4	14,0	9,0
	2002 May	15,0	14,8	10,3	12,7	9,3	14,2	13,8	7,3	16,7	12,5
	Oct	17,5	15,1	15,9	13,8	9,6	16,1	16,5	6,8	20,6	10,8
Subocupación no demandante	2001 Oct	3,9	4,8	6,7	6,3	4,5	6,1	5,1	3,8	6,1	5,4
	2002 May	3,5	4,6	8,3	7,0	4,3	5,3	3,4	4,1	4,9	6,0
	Oct	7,0	4,5	7,5	7,7	3,4	6,0	3,2	6,0	6,1	5,9

Tasa	Período	Bahía Blanca y Cerri	Concordia	Gran Córdoba	Gran La Plata	Mar del Plata y Batán	Gran Paraná	Río Cuarto	Gran Rosario	Santa Fe y Santo Tomé	Santa Rosa y Toay
		%									
Actividad	2001 Oct	41,1	35,2	37,0	44,2	46,2	39,5	39,8	43,8	39,0	44,2
	2002 May	41,2	35,8	40,1	44,1	45,7	38,8	38,0	41,3	37,4	44,9
	Oct	40,3	36,9	40,5	43,4	45,4	37,5	40,0	43,1	39,1	42,9
Empleo	2001 Oct	32,8	28,3	31,1	37,0	35,7	32,5	34,9	33,8	31,0	37,5
	2002 May	32,0	28,5	30,0	34,4	34,4	30,9	33,3	31,3	28,6	35,3
	Oct	33,1	30,2	32,7	36,8	37,2	31,8	35,8	34,9	31,2	36,9
Desocupación	2001 Oct	20,3	19,5	15,9	16,3	22,8	17,7	12,1	22,8	20,3	15,2
	2002 May	22,3	20,4	25,3	22,1	24,6	20,4	12,5	24,3	23,4	21,4
	Oct	18,0	18,3	19,4	15,3	17,9	15,4	10,6	19,0	20,1	14,0
Subocupación demandante	2001 Oct	8,6	11,3	9,2	9,3	9,3	9,0	9,4	10,6	12,2	8,3
	2002 May	7,8	10,5	12,7	11,3	11,6	9,1	14,0	9,6	16,8	10,5
	Oct	9,9	14,1	15,1	11,3	11,7	9,7	13,6	13,0	19,5	11,6
Subocupación no demandante	2001 Oct	3,9	5,0	6,2	5,0	6,9	7,5	5,8	6,6	2,7	3,9
	2002 May	4,9	7,5	4,8	4,1	5,6	6,8	7,8	7,3	4,2	3,6
	Oct	6,8	6,5	5,8	7,3	9,7	7,8	5,2	7,0	5,0	3,8

(sigue)

La información que se exhibe en el siguiente cuadro refiere a ocupados cuya ocupación principal provino del Plan Jefas y Jefes de Hogar en la medición de octubre de 2002, en comparación con la onda de mayo del mismo año.

Al respecto, se debe recordar que **las personas que participan de dicho plan pueden presentar distintas condiciones de actividad**. Así, por ejemplo, quienes tienen un plan de empleo en la semana de referencia y a cambio de ello ejercen una ocupación en dicha semana, son considerados **ocupados** (asalariados con pago); aquellos que están anotados (en el último mes) en un plan de empleo y en la semana de referencia estaban a la espera de ser llamados, son **desocupados** y, finalmente, quienes tienen un plan de empleo otorgado pero no ejercen a cambio ninguna actividad laboral son **desocupados o inactivos** según busquen activamente o no una ocupación durante la semana de referencia.

La aplicación del Plan Jefas y Jefes de Hogar motorizó una serie de análisis que permitieron dar cuenta, bajo determinados supuestos, del impacto que tuvo el mismo sobre los principales indicadores que calcula habitualmente la encuesta.

Siguiendo esta línea, se presenta a continuación la incidencia del **Plan Jefas y Jefes de Hogar** sobre las tasas de Actividad, Empleo y Desocupación, según dos hipótesis elaboradas para tal fin.

Cuadro 4. Incidencia del Plan Jefas y Jefes de Hogar sobre las tasas de actividad, empleo y desocupación

Tasas	31 aglomerados			28 aglomerados			EPH mayo 2002
	EPH oct 2002	Hipótesis A ¹	Hipótesis B ²	EPH oct 2002	Hipótesis A ¹	Hipótesis B ²	
	%						
Actividad	42,9	41,7	42,9	42,9	41,8	42,9	41,8
Empleo	35,3	32,7	32,7	35,3	32,7	32,7	32,8
Desocupación	17,8	21,8	23,6	17,8	21,7	23,6	21,5
	miles de personas						
Población económicamente activa	10.311	10.064	10.311	10.148	9.907	10.148	9.796
Ocupados	8.470	7.875	7.875	8.337	7.755	7.755	7.695
Desocupados	1.841	2.189	2.436	1.811	2.152	2.393	2.101

¹ Recálculo de tasas básicas considerando como desocupados a los ocupados cuya ocupación principal proviene de un plan Jefas/Jefes y que además buscan activamente trabajo.

² Recálculo de tasas básicas considerando como desocupados a todos los ocupados cuya ocupación principal proviene de un plan Jefas/Jefes.

Pobreza e indigencia

1. Porcentaje de hogares y de personas por debajo de la línea de pobreza. Aglomerado Gran Buenos Aires. Mayo de 1988-Octubre de 2002	137
2. Porcentaje de hogares y de personas por debajo de la línea de pobreza. Partidos de GBA1 y GBA2. Mayo de 1988-Octubre de 2002	138
3. Porcentaje de hogares y de personas por debajo de la línea de indigencia. Aglomerado Gran Buenos Aires. Mayo de 1988-Octubre de 2002	139
4. Porcentaje de hogares y de personas por debajo de la línea de indigencia. Partidos de GBA1 y GBA2. Mayo de 1988-Octubre de 2002	140
5. Incidencia del plan Jefes y jefas de hogar en la pobreza y en la indigencia. Aglomerado Gran Buenos Aires. Octubre de 2002	142

Pobreza e indigencia en los aglomerados de la Encuesta Permanente de Hogares

La medición de la pobreza con el método de la "Línea de Pobreza" (LP) se elabora en el INDEC en base a los datos provenientes de la Encuesta Permanente de Hogares (EPH). A partir de los ingresos de los hogares se establece si éstos tienen capacidad de satisfacer -por medio de la compra de bienes y servicios- un conjunto de necesidades alimentarias y no alimentarias consideradas esenciales.

El procedimiento parte de utilizar una Canasta Básica de Alimentos (CBA) y ampliarla con la inclusión de bienes y servicios no alimentarios (vestimenta, transporte, educación, salud, etc.) con el fin de obtener el valor de la Canasta Básica Total (CBT). La CBA se ha determinado en función de los hábitos de consumo de la población. Previamente se han tomado en cuenta los requerimientos normativos kilo/calóricos y proteicos imprescindibles para que un hombre adulto, de actividad moderada, cubra durante un mes esas necesidades. Se seleccionaron luego los alimentos y las cantidades a partir de la información provista por la Encuesta de Gastos e Ingresos de los Hogares, del INDEC.

Para determinar la CBT, se consideraron los bienes y servicios no alimentarios. Se amplía la CBA utilizando el "Coeficiente de Engel" (CdE), definido como la relación entre los gastos alimentarios y los gastos totales observados. Tanto la CBA como los componentes no alimentarios de la CBT son valorizados con los precios relevados por el INDEC a través del Índice de Precios al Consumidor del Gran Buenos Aires (IPC-GBA).

Dado que los requerimientos nutricionales son diferentes según la edad, el sexo y la actividad de las personas,

es necesario hacer una adecuación que refleje las características de cada individuo en relación a sus necesidades nutricionales. Para ello, se toma como unidad de referencia la necesidad energética (2.700 Kcal) del varón de 30 a 59 años, con actividad moderada y se establecen las relaciones en función del sexo y la edad de las personas construyendo así una tabla de equivalencias. A esta unidad de referencia se la denomina "adulto equivalente" y en dicha tabla se le asigna un valor igual a uno¹.

Los datos referidos a personas utilizan la clasificación "pobre" e "indigente" definida para los hogares. Esto significa que una persona es pobre o indigente si pertenece a un hogar pobre o indigente. Al observar los datos puede verse que la incidencia de la pobreza es mayor para las personas que para los hogares, lo que indica que, en promedio, los hogares pobres tienen más miembros que los no pobres. Es decir, que las diferencias no provienen de una metodología diferente, sino del tamaño de los hogares en ambos grupos.

Las estimaciones se realizan con los hogares en los que todos los miembros han respondido en forma completa las preguntas de ingresos de la EPH.

El período de referencia de los ingresos corresponde al mes calendario completo anterior al mes de la onda. Por ejemplo, en la onda de mayo de 2002 los ingresos están referidos a abril de 2002.

A continuación se presentan tablas conteniendo información sobre la incidencia de la pobreza y de la indigencia en hogares y población.

¹ La Tabla de equivalencias se puede consultar en el informe de prensa «Incidencia de la pobreza y de la indigencia en el aglomerado Gran Buenos Aires». EPH, INDEC.

Cuadro 1. Porcentaje de hogares y de personas por debajo de la línea de pobreza. Aglomerado Gran Buenos Aires. Mayo de 1988-Octubre de 2002

Período ¹	Gran Buenos Aires		Ciudad de Buenos Aires		Partidos del Conurbano	
	Hogares	Personas	Hogares	Personas	Hogares	Personas
				%		
1988 mayo	22,5	29,8	9,9	12,7	29,4	37,0
octubre	24,1	32,3	10,3	13,3	30,9	39,3
1989 mayo	19,7	25,9	9,2	11,2	24,9	31,6
octubre	38,2	47,3	18,3	22,5	47,8	56,4
1990 mayo	33,6	42,5	15,9	20,8	42,7	50,9
octubre	25,3	33,7	8,9	13,1	33,6	41,6
1991 mayo	21,9	28,9	9,2	11,7	28,2	35,2
octubre	16,2	21,5	6,8	8,1	21,1	26,4
1992 mayo	15,1	19,3	6,6	8,1	19,4	23,4
octubre	13,5	17,8	4,9	5,6	17,9	22,3
1993 mayo	13,6	17,7	4,7	5,4	17,7	22,0
octubre	13,0	16,8	5,2	6,2	16,6	20,4
1994 mayo	11,9	16,1	5,1	6,4	15,1	19,5
octubre	14,2	19,0	5,4	6,7	18,2	23,0
1995 mayo	16,3	22,2	5,9	7,4	21,0	27,0
octubre	18,2	24,8	5,8	8,0	23,9	30,5
1996 abril-mayo	19,6	26,7	7,1	9,1	25,3	32,7
octubre	20,1	27,9	5,8	7,5	26,6	34,8
1997 mayo	18,8	26,3	5,0	6,8	24,8	32,7
octubre	19,0	26,0	5,3	7,5	25,0	32,0
1998 mayo	17,7	24,3	4,4	6,2	23,7	30,3
octubre	18,2	25,9	4,4	5,9	24,5	32,4
1999 mayo	19,1	27,1	5,5	8,8	25,1	33,0
octubre	18,9	26,7	5,5	8,3	24,7	32,5
2000 mayo	21,1	29,7	7,2	10,3	26,8	35,7
octubre	20,8	28,9	6,1	9,5	26,9	35,0
2001 mayo	23,5	32,7	8,2	10,9	29,9	39,4
octubre	25,5	35,4	6,3	9,8	33,3	43,2
2002 mayo	37,7	49,7	13,4	19,8	48,1	59,2
octubre	42,3	54,3	14,6	21,2	53,5	64,4

¹ El período de referencia de los ingresos corresponde al mes calendario completo anterior al mes de la onda. Por ejemplo: en la onda de octubre 2002 los ingresos están referidos a septiembre de 2002.

Nota: el universo sobre el que se efectúan las estimaciones es el de aquellos hogares en los cuales todos los perceptores declararon todas sus fuentes de ingresos, incluidos aquellos que respondieron no haber tenido ingresos en el período de referencia. En octubre 2002 estos hogares representaron el 85% del total y corresponden al 86% de las personas.

Cuadro 2. Porcentaje de hogares y de personas por debajo de la línea de pobreza. Partidos de GBA1 y GBA2. Mayo de 1988-Octubre de 2002

Período ¹	GBA 1		GBA 2	
	Hogares	Personas	Hogares	Personas
				%
1988 mayo	21,5	27,0	38,2	46,4
octubre	22,8	29,8	39,8	48,6
1989 mayo	17,5	23,2	32,5	39,3
octubre	39,8	47,5	56,0	64,2
1990 mayo	37,2	44,3	48,0	56,5
octubre	26,8	33,7	39,9	48,0
1991 mayo	22,9	28,5	33,1	40,7
octubre	17,0	21,5	25,2	30,7
1992 mayo	15,5	19,0	23,0	26,9
octubre	15,5	18,6	20,3	25,5
1993 mayo	14,3	17,6	21,4	26,2
octubre	11,8	14,3	21,6	26,2
1994 mayo	10,9	14,2	19,5	24,3
octubre	13,0	16,3	23,7	29,1
1995 mayo	17,1	21,1	24,8	32,0
octubre	16,4	20,9	31,0	38,1
1996 abril-mayo	18,8	24,1	31,8	40,1
octubre	19,9	26,0	33,5	42,4
1997 mayo	17,3	23,1	32,7	41,3
octubre	18,0	23,0	31,6	39,4
1998 mayo	16,8	21,7	30,5	37,5
octubre	18,2	24,6	30,6	39,1
1999 mayo	19,4	26,5	30,6	38,5
octubre	17,1	23,2	32,2	40,2
2000 mayo	19,3	26,2	34,4	44,0
octubre	19,0	25,1	34,7	43,2
2001 mayo	20,0	27,9	39,4	48,9
octubre	24,5	33,2	41,7	51,7
2002 mayo	36,8	47,8	58,6	68,4
octubre	41,2	51,7	64,7	74,4

¹ El período de referencia de los ingresos corresponde al mes calendario completo anterior al mes de la onda. Por ejemplo: en la onda de octubre 2002 los ingresos están referidos a septiembre de 2002.

Nota: el universo sobre el que se efectúan las estimaciones es el de aquellos hogares en los cuales todos los perceptores declararon todas sus fuentes de ingresos, incluidos aquellos que respondieron no haber tenido ingresos en el período de referencia. En octubre 2002 estos hogares representaron el 85% del total y corresponden al 86% de las personas.

Cuadro 3. Porcentaje de hogares y de personas por debajo de la línea de indigencia. Aglomerado Gran Buenos Aires. Mayo de 1988-Octubre de 2002

Período ¹	Gran Buenos Aires		Ciudad de Buenos Aires		Partidos del Conurbano	
	Hogares	Personas	Hogares	Personas	Hogares	Personas
				%		
1988 mayo	5,5	8,6	2,4	3,8	7,2	10,7
octubre	7,0	10,7	2,1	3,0	9,4	13,5
1989 mayo	5,9	8,0	3,0	3,5	7,3	9,6
octubre	11,6	16,5	4,2	5,4	15,2	20,5
1990 mayo	8,7	12,5	2,6	3,1	11,8	16,1
octubre	4,6	6,6	1,9	2,1	6,0	8,3
1991 mayo	3,6	5,1	1,4	1,7	4,7	6,3
octubre	2,2	3,0	0,9	0,8	2,8	3,8
1992 mayo	2,3	3,3	1,0	1,3	2,9	4,0
octubre	2,5	3,2	1,2	0,9	3,1	4,0
1993 mayo	2,9	3,6	1,6	1,5	3,5	4,3
octubre	3,2	4,4	1,6	1,8	3,9	5,3
1994 mayo	2,6	3,3	1,1	1,1	3,3	4,1
octubre	3,0	3,5	1,6	1,5	3,7	4,1
1995 mayo	4,3	5,7	1,8	1,8	5,3	6,9
octubre	4,4	6,3	1,3	1,6	5,9	7,9
1996 abril-mayo	5,1	6,9	1,7	1,5	6,7	8,8
octubre	5,5	7,5	1,5	1,3	7,3	9,6
1997 mayo	4,1	5,7	1,1	1,2	5,4	7,2
octubre	5,0	6,4	1,4	1,9	6,6	7,9
1998 mayo	4,0	5,3	1,2	1,6	5,2	6,6
octubre	4,5	6,9	0,8	1,1	6,2	8,8
1999 mayo	5,4	7,6	1,1	1,3	7,3	9,6
octubre	4,8	6,7	1,3	1,4	6,4	8,4
2000 mayo	5,3	7,5	2,3	2,7	6,6	9,0
octubre	5,6	7,7	1,4	1,8	7,3	9,5
2001 mayo	7,4	10,3	2,0	1,7	9,7	13,0
octubre	8,3	12,2	1,6	2,1	11,0	15,2
2002 mayo	16,0	22,7	4,0	6,3	21,2	27,9
octubre	16,9	24,7	3,7	5,7	22,3	30,5

¹ El período de referencia de los ingresos corresponde al mes calendario completo anterior al mes de la onda. Por ejemplo: en la onda de octubre 2002 los ingresos están referidos a septiembre de 2002.

Nota: el universo sobre el que se efectúan las estimaciones es el de aquellos hogares en los cuales todos los perceptores declararon todas sus fuentes de ingresos, incluidos aquellos que respondieron no haber tenido ingresos en el período de referencia. En octubre 2002 estos hogares representaron el 85% del total y corresponden al 86% de las personas.

Cuadro 4. Porcentaje de hogares y de personas por debajo de la línea de indigencia. Partidos de GBA1 y GBA2. Mayo de 1988-Octubre de 2002

Período ¹	GBA 1		GBA 2	
	Hogares	Personas	Hogares	Personas
				%
1988 mayo	4,5	6,4	10,2	14,7
octubre	6,4	9,5	12,7	17,5
1989 mayo	4,7	6,4	10,0	12,6
octubre	10,5	14,6	20,0	25,7
1990 mayo	8,8	12,5	14,6	19,2
octubre	3,7	5,2	8,1	10,9
1991 mayo	2,9	3,4	6,5	8,7
octubre	1,9	1,7	3,7	5,7
1992 mayo	2,4	3,5	3,5	4,4
octubre	3,0	3,0	3,3	4,8
1993 mayo	2,8	3,4	4,2	5,1
octubre	2,8	3,7	5,0	6,7
1994 mayo	2,3	2,7	4,3	5,3
octubre	2,8	3,2	4,5	5,0
1995 mayo	4,5	4,8	6,2	8,7
octubre	3,6	4,8	8,0	10,4
1996 abril-mayo	3,9	5,2	9,5	11,9
octubre	4,8	6,5	9,9	12,3
1997 mayo	4,1	5,6	6,8	8,6
octubre	4,5	5,5	8,5	9,9
1998 mayo	3,3	4,6	7,1	8,3
octubre	4,8	7,1	7,6	10,2
1999 mayo	5,4	7,6	9,1	11,3
octubre	3,8	5,5	8,9	10,8
2000 mayo	4,8	6,2	8,4	11,5
octubre	5,2	6,9	9,4	11,7
2001 mayo	6,0	8,9	13,3	16,4
octubre	7,0	10,6	14,9	19,2
2002 mayo	14,9	21,1	27,0	33,4
octubre	14,1	19,8	29,7	38,9

¹ El período de referencia de los ingresos corresponde al mes calendario completo anterior al mes de la onda. Por ejemplo: en la onda de octubre 2002 los ingresos están referidos a septiembre de 2002.

Nota: el universo sobre el que se efectúan las estimaciones es el de aquellos hogares en los cuales todos los perceptores declararon todas sus fuentes de ingresos, incluidos aquellos que respondieron no haber tenido ingresos en el período de referencia. En octubre 2002 estos hogares representaron el 85% del total y corresponden al 86% de las personas.

**Evolución de la incidencia de la pobreza y de la indigencia en los hogares.
Aglomerado Gran Buenos Aires. Mayo de 1988-Octubre de 2002**

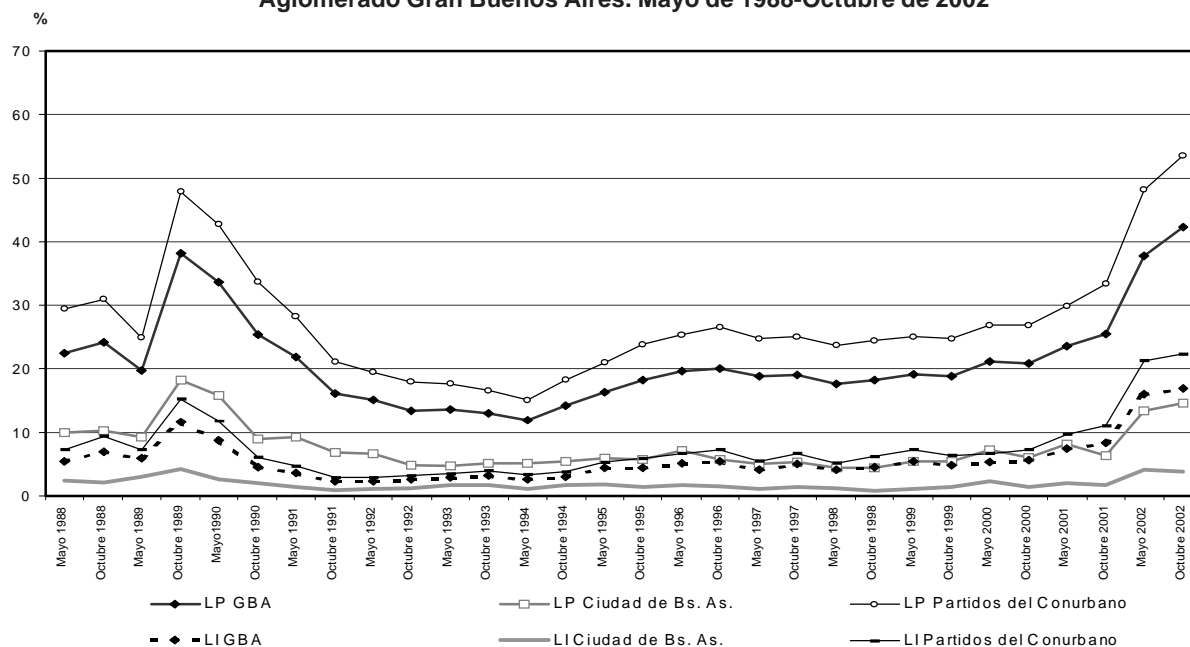

**Evolución de la incidencia de la pobreza y de la indigencia en la población.
Aglomerado Gran Buenos Aires. Mayo de 1988-Octubre de 2002**

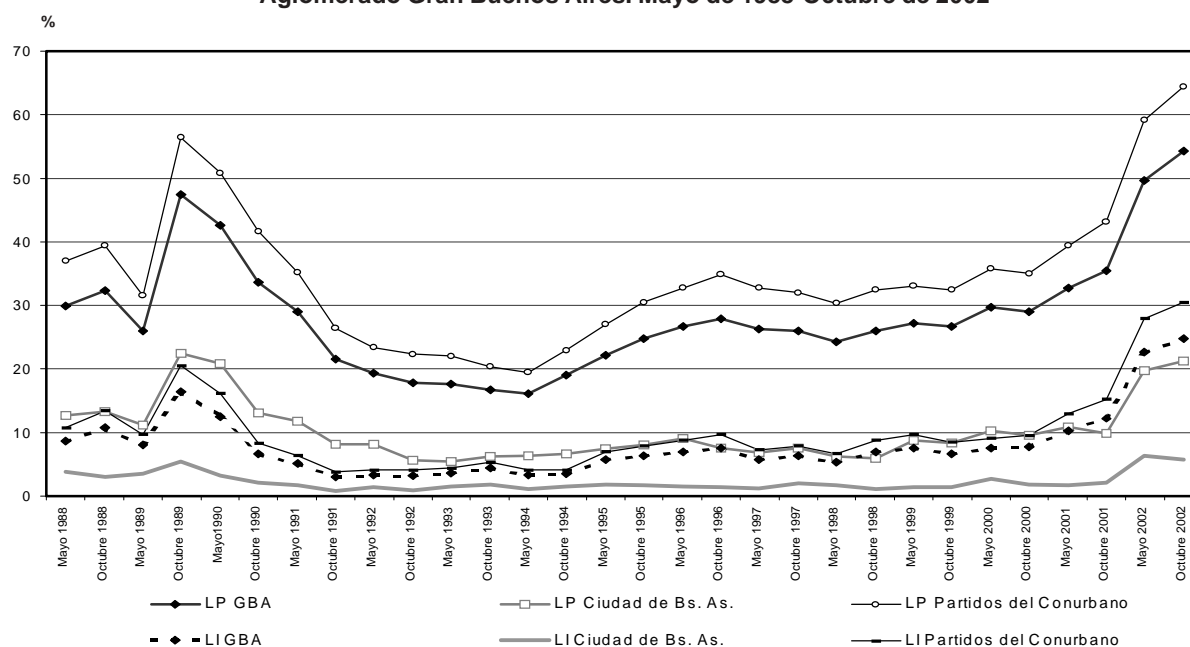

**Cuadro 5. Incidencia del plan Jefes y jefas de hogar, en la pobreza y en la indigencia
Aglomerado Gran Buenos Aires. Octubre de 2002**

	Gran Buenos Aires		Ciudad de Buenos Aires		Partidos del Conurbano	
	Hogares	Personas	Hogares	Personas	Hogares	Personas
Pobreza	%					
Con plan Jefes y jefas ¹	42,3	54,3	14,6	21,2	53,5	64,4
Sin plan Jefes y jefas ²	42,6	54,7	14,8	21,5	53,9	64,8
Indigencia						
Con plan Jefes y jefas ¹	16,9	24,7	3,7	5,7	22,3	30,5
Sin plan Jefes y jefas ²	18,7	27,0	4,0	6,4	24,7	33,3

¹ Con y sin contraprestación laboral.

² El ingreso por Plan Jefes/Jefas de Hogar es excluido del ingreso total del hogar.

Precios al consumidor

1. Nivel general y capítulos del IPC-GBA	145
2. Variación porcentual entre cada período y el inmediato anterior del IPC-GBA, por capítulo	146
3. Variación porcentual entre cada mes y el mismo mes del año anterior del IPC-GBA, por capítulo	147
4. IPC-GBA, por principales aperturas y variaciones porcentuales para distintos períodos	148
5. Variaciones porcentuales del IPC-GBA, desagregado en bienes y servicios	154
6. Variaciones porcentuales del IPC-GBA, para distintos períodos, desagregado en bienes y servicios	154
7. Precios promedio al consumidor, coeficiente de variación y variaciones porcentuales para distintos períodos de un conjunto de alimentos y bebidas	155

El Índice de Precios al Consumidor del Gran Buenos Aires (IPC-GBA) mide la evolución de los precios de los bienes y servicios que consumen los hogares.

El conjunto de bienes y servicios cuyos precios son recopilados para el cálculo del IPC constituye la *canasta* del índice, que es representativa de los gastos de consumo de los hogares residentes en la Ciudad de Buenos Aires y en los 24 partidos del Gran Buenos Aires. Esta canasta se desagrega en 9 capítulos, 26 divisiones, 65 grupos, 123 subgrupos y 182 productos. Además del Nivel General del IPC-GBA, se publican 223 índices. Dentro de cada uno de los agrupamientos denominados "*productos*", para los fines del IPC se seleccionaron más de 800 familias de artículos, denominadas "*variedades*", cuya evolución de precios se considera representativa de un subconjunto de artículos o servicios pertenecientes al mismo *producto* (por ejemplo, "*Pan lacteado*" es una variedad del producto "*Pan envasado*"; "*Asado*" es una variedad del producto "*Cortes delanteros de carne vacuna fresca*").

Las variaciones de precios de los bienes y servicios que componen la canasta participan en el IPC de acuerdo a su importancia en el gasto de consumo promedio mensual

de los hogares. Estas ponderaciones fueron estimadas a partir de los resultados de la Encuesta Nacional de Gastos de los Hogares realizada por el INDEC entre febrero de 1996 y enero de 1997, y actualizadas por la evolución de los precios hasta el año base del IPC. Las ponderaciones de los nueve capítulos de la canasta se presentan más abajo.

Para el cálculo del IPC se utiliza una fórmula de tipo Lapeyres con ponderaciones fijas para los capítulos, divisiones, grupos, subgrupos y productos. Para el cálculo de los índices de las variedades se utilizan en promedio 80.000 datos de precios mensuales recopilados durante todos los días hábiles del mes en una muestra de 6.000 negocios informantes.

Con el fin de mantener la representatividad de las variedades seleccionadas dentro de cada producto, anualmente se hacen actualizaciones para incorporar nuevas variedades o eliminar las que desaparecen del mercado y para ajustar las ponderaciones internas de los productos.

Las fechas de difusión de la información que se presenta en este capítulo, correspondientes a los próximos meses, se encuentran disponibles en INTERNET <http://www.indec.gov.ar/servicio/calenet.htm>

Estructura de ponderaciones por capítulo

Nivel general	100
Capítulo 1. Alimentos y bebidas	31,286
Capítulo 2. Indumentaria	5,183
Capítulo 3. Vivienda	12,685
Capítulo 4. Equipamiento y mantenimiento del hogar	6,553
Capítulo 5. Atención médica y gastos para la salud	10,041
Capítulo 6. Transporte y comunicaciones	16,965
Capítulo 7. Esparcimiento	8,665
Capítulo 8. Educación	4,198
Capítulo 9. Bienes y servicios varios	4,425

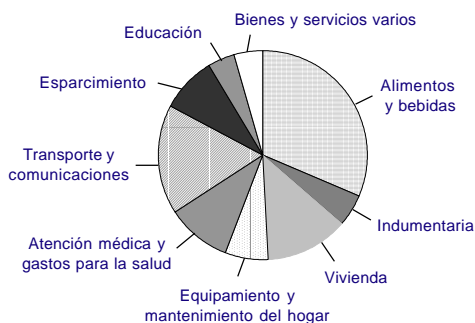

Evolución del Nivel general del IPC-GBA, base 1999=100

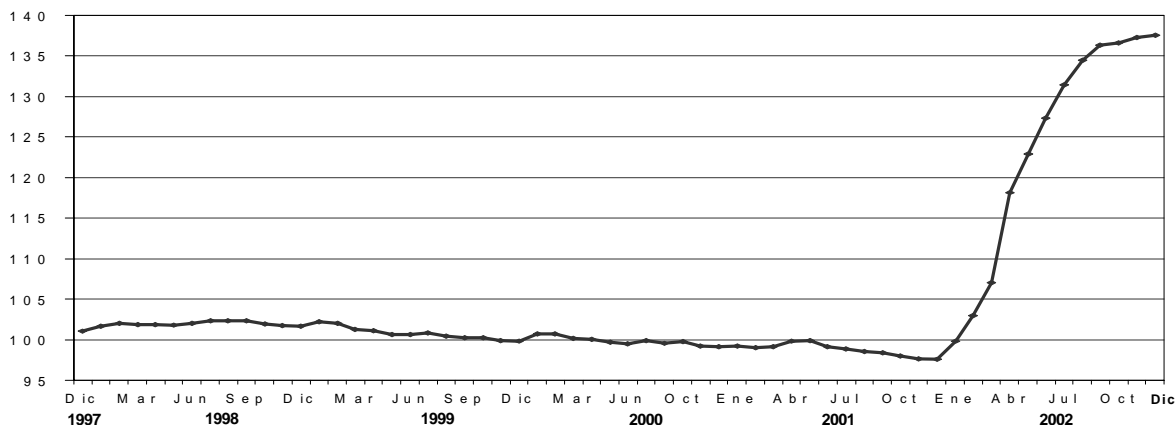

Cuadro 1. Nivel general y capítulos del IPC-GBA, base 1999=100¹

Período	Nivel general	Alimentos y bebidas	Indumentaria	Vivienda	Equipamiento y mantenimiento del hogar
2000	99,84	99,10	97,00	99,70	97,82
2001	98,78	97,21	92,55	99,20	96,51
2001 Dic	97,60	95,68	92,05	97,62	95,57
2002 Ene	99,84	97,69	90,80	98,09	99,03
Feb	102,97	101,59	90,92	99,05	106,38
Mar	107,05	106,90	98,65	99,86	113,76
Abr	118,17	121,03	120,02	101,84	129,02
May	122,91	127,03	126,76	103,38	134,48
Jun	127,36	133,07	131,71	106,74	138,68
Jul	131,42	138,55	134,92	107,09	142,84
Ago	134,50	145,00	135,10	110,68	144,34
Sep	136,31	149,18	140,89	110,67	144,48
Oct	136,61	148,71	145,97	110,69	145,20
Nov	137,31	150,23	146,92	110,59	146,86
Dic	137,57	151,12	146,11	110,38	147,40

Período	Atención médica y gastos para la salud	Transporte y comunicaciones	Esparcimiento	Educación	Bienes y servicios varios
2000	101,35	100,98	100,75	99,72	102,85
2001	102,50	101,40	97,74	98,34	103,30
2001 Dic	102,47	100,29	95,47	97,69	103,36
2002 Ene	102,87	103,57	103,98	97,76	104,46
Feb	105,98	105,25	108,13	98,95	111,32
Mar	108,45	108,13	112,98	99,45	116,88
Abr	124,16	115,85	122,49	100,93	129,74
May	129,22	119,47	128,71	102,04	135,35
Jun	129,81	124,55	134,14	102,86	139,38
Jul	130,89	128,09	143,65	103,52	146,23
Ago	131,98	130,26	143,10	103,86	147,40
Sep	132,42	131,58	143,29	104,17	145,25
Oct	132,48	131,96	144,62	104,34	143,83
Nov	131,85	132,49	144,76	104,44	144,59
Dic	131,04	131,72	147,07	104,29	145,25

¹ Hasta octubre de 2000, corresponde a la evolución de la serie base 1988=100 empalmada con la serie base 1999=100.

Cuadro 2. Variación porcentual entre cada período y el inmediato anterior del IPC-GBA, base 1999=100, por capítulo

Periodo	Nivel general	Alimentos y bebidas	Indumentaria	Vivienda	Equipamiento y mantenimiento del hogar	Atención médica y gastos para la salud	Transporte y comunicaciones	Esparcimiento	Educación	Bienes y servicios varios
2000	-0,9	-2,6	-4,4	-0,1	-1,6	1,5	2,7	-1,4	-0,7	0,8
2001	-1,1	-1,9	-4,6	-0,5	-1,3	1,1	0,4	-3,0	-1,4	0,4
2001 Dic	-0,1	-0,3	-0,2	-0,1	-0,2	--	-0,1	0,9	--	--
2002 Ene	2,3	2,1	-1,4	0,5	3,6	0,4	3,3	8,9	0,1	1,1
Feb	3,1	4,0	0,1	1,0	7,4	3,0	1,6	4,0	1,2	6,6
Mar	4,0	5,2	8,5	0,8	6,9	2,3	2,7	4,5	0,5	5,0
Abr	10,4	13,2	21,7	2,0	13,4	14,5	7,1	8,4	1,5	11,0
May	4,0	5,0	5,6	1,5	4,2	4,1	3,1	5,1	1,1	4,3
Jun	3,6	4,8	3,9	3,3	3,1	0,5	4,3	4,2	0,8	3,0
Jul	3,2	4,1	2,4	0,3	3,0	0,8	2,8	7,1	0,6	4,9
Ago	2,3	4,7	0,1	3,4	1,1	0,8	1,7	-0,4	0,3	0,8
Sep	1,3	2,9	4,3	--	0,1	0,3	1,0	0,1	0,3	-1,5
Oct	0,2	-0,3	3,6	--	0,5	--	0,3	0,9	0,2	-1,0
Nov	0,5	1,0	0,7	-0,1	1,1	-0,5	0,4	0,1	0,1	0,5
Dic	0,2	0,6	-0,6	-0,2	0,4	-0,6	-0,6	1,6	-0,1	0,5

Variación porcentual entre diciembre de 2002 y el mes anterior del IPC-GBA, base 1999=100, por capítulo

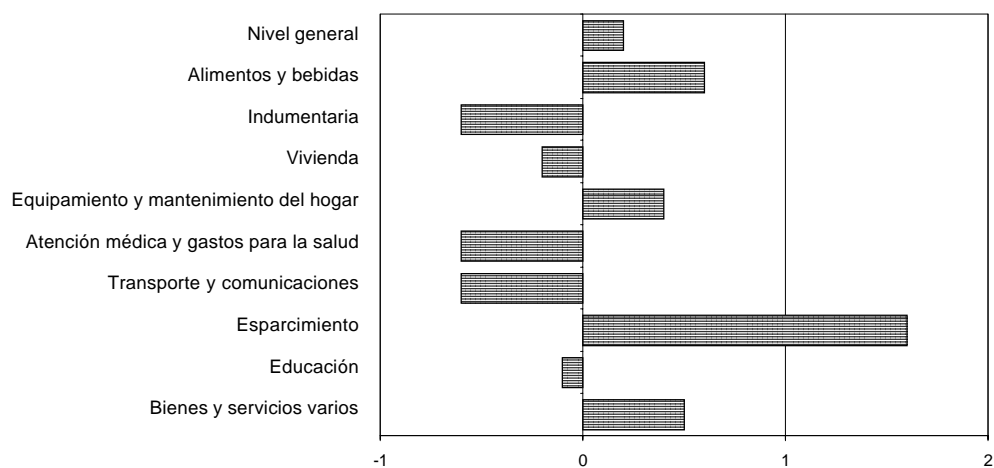

Cuadro 3. Variación porcentual entre cada mes y el mismo mes del año anterior del IPC-GBA, base 1999=100, por capítulo

Periodo	Nivel general	Alimentos y bebidas	Indumentaria	Vivienda	Equipamiento y mantenimiento del hogar	Atención médica y gastos para la salud	Transporte y comunicaciones	Esparcimiento	Educación	Bienes y servicios varios
2001 Dic	-1,5	-2,1	-3,2	-1,6	-1,1	1,2	-1,3	-3,4	-1,9	--
2002 Ene	0,6	--	-0,6	-1,1	2,4	0,9	2,4	1,4	-1,7	1,3
Feb	4,0	4,1	3,7	-0,1	9,8	3,7	4,3	5,9	-0,9	7,9
Mar	7,9	8,9	8,1	0,6	17,3	5,9	6,2	14,9	1,1	13,0
Abr	18,4	22,5	24,7	2,5	33,2	21,0	12,5	24,8	2,4	25,5
May	23,0	29,0	30,7	2,9	38,6	26,0	15,8	31,9	3,8	30,9
Jun	28,4	36,7	37,1	6,3	43,2	26,4	22,2	38,9	4,7	34,9
Jul	32,9	42,5	44,9	6,5	47,9	27,6	27,7	46,1	5,3	41,8
Ago	36,5	49,6	50,0	11,7	49,3	28,7	28,5	47,5	5,7	42,8
Sep	38,5	54,1	54,2	11,8	50,2	29,0	29,5	49,0	6,5	40,6
Oct	39,4	55,3	58,5	12,1	51,2	29,0	30,7	50,6	6,7	39,0
Nov	40,6	56,5	59,2	13,2	53,3	28,7	32,0	53,0	6,9	39,9
Dic	41,0	57,9	58,7	13,1	54,2	27,9	31,3	54,0	6,8	40,5

Variación porcentual entre diciembre de 2002 y el mismo mes del año anterior del IPC-GBA, base 1999=100, por capítulo

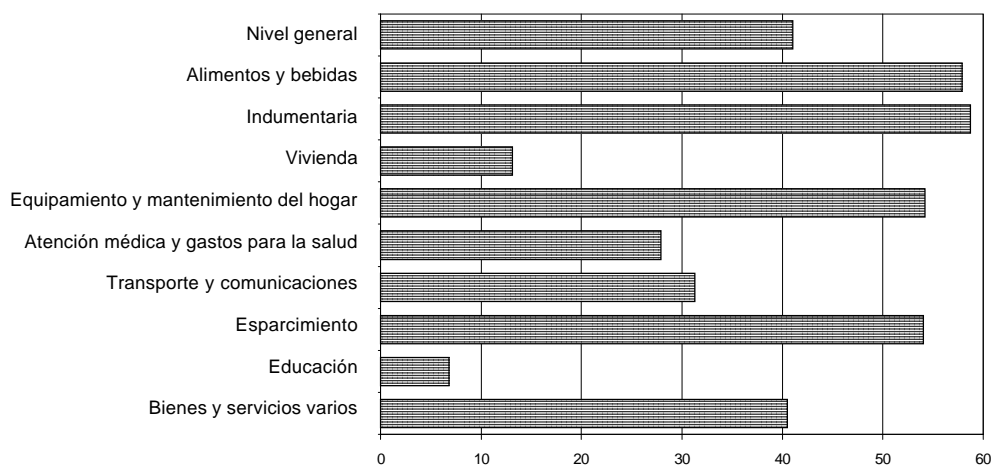

Cuadro 4. IPC-GBA base 1999=100, por principales aperturas y variaciones porcentuales para distintos períodos

Aperturas	Índice Dic 2002	Variación % entre Dic 2002 y				
		Nov 2002	Oct 2002	Sep 2002	Dic del año anterior	Dic 2001
		1 mes	2 meses	3 meses		1 año
NIVEL GENERAL	137,57	0,2	0,7	0,9	41,0	41,0
1 ALIMENTOS Y BEBIDAS	151,12	0,6	1,6	1,3	57,9	57,9
ALIMENTOS PARA CONSUMIR EN EL HOGAR	159,28	0,6	1,5	0,9	69,3	69,3
PRODUCTOS DE PANIFICACIÓN, CEREALES Y PASTAS	145,75	-0,2	-0,4	-0,2	50,1	50,1
Productos de panificación	141,72	-0,2	-0,3	0,2	45,4	45,4
Pan fresco	138,49	-0,4	-0,9	0,5	41,2	41,2
Pan envasado	147,91	0,7	1,4	0,9	53,1	53,1
Facturas	113,34	-0,7	-0,7	-1,7	15,0	15,0
Galletitas dulces	164,39	0,3	0,2	-0,3	71,6	71,6
Otras galletas y galletitas	161,03	-0,8	0,8	0,5	65,0	65,0
Productos de pastelería	117,33	0,9	-0,3	--	21,8	21,8
Harina, arroz y otros cereales	192,31	-1,0	-1,9	-3,8	107,2	107,2
Harina de trigo	291,53	-4,7	-6,0	-9,4	152,3	152,3
Otras harinas	179,00	1,1	-0,4	-1,4	66,7	66,7
Arroz	174,04	-0,6	-2,0	-1,6	118,1	118,1
Otros cereales	140,79	6,0	9,5	0,8	40,4	40,4
Fideos, pastas y masas crudas	137,69	0,2	0,2	0,8	40,8	40,8
Fideos secos	163,96	1,2	1,4	2,3	59,8	59,8
Pastas frescas	121,45	0,3	0,9	1,7	24,9	24,9
Tapas de masa	137,55	-3,9	-4,5	-5,9	41,5	41,5
Semipreparados en base a pastas	120,67	3,6	0,5	2,4	41,7	41,7
CARNES	164,89	1,8	2,3	3,4	81,6	81,6
Carne vacuna	164,40	1,8	2,3	1,8	83,0	83,0
Cortes delanteros de carne vacuna fresca	166,80	2,2	2,9	1,4	84,3	84,3
Cortes traseros de carne vacuna fresca	161,52	1,5	1,7	1,7	82,1	82,1
Menudencias y achuras frescas vacunas	181,63	-0,3	-2,5	-1,7	100,4	100,4
Semipreparados en base a carne vacuna	149,48	1,8	3,9	8,5	66,1	66,1
Otras carnes rojas frescas	143,53	3,9	5,1	8,4	56,2	56,2
Carne de ave	175,91	2,4	2,5	8,9	98,1	98,1
Aves frescas y congeladas	179,28	2,6	2,2	9,3	102,1	102,1
Semipreparados en base de ave	143,80	-0,1	6,3	4,2	59,8	59,8
Pescados y mariscos frescos y congelados	169,70	2,2	4,1	6,1	65,2	65,2
Merluza fresca y congelada	171,34	2,4	3,3	4,8	64,2	64,2
Otros pescados y mariscos frescos y congelados	165,42	1,7	6,3	9,8	67,8	67,8
Fiambres, embutidos y conservas	153,00	0,4	0,7	1,8	66,7	66,7
Embutidos frescos	144,77	1,2	1,6	4,2	60,2	60,2
Fiambres y conservas	139,61	0,1	-0,6	-0,6	52,1	52,1
Conservas de pescado	224,05	0,4	2,8	5,3	136,5	136,5
ACEITES Y GRASAS	212,39	-0,8	-0,1	-3,2	144,5	144,5
Aceites	214,60	-0,8	-0,3	-3,6	149,1	149,1
Aceite puro	232,95	1,0	1,8	--	167,5	167,5
Aceite mezcla	200,55	-2,4	-2,1	-6,6	134,7	134,7
Margarinas y grasas	187,18	0,3	2,0	3,4	96,7	96,7
PRODUCTOS LÁCTEOS Y HUEVOS	161,72	0,3	1,6	3,1	65,0	65,0
Leche	175,79	0,3	0,6	2,1	69,4	69,4
Leche fluida	174,92	0,2	0,5	1,8	68,7	68,7
Leche en polvo	186,48	1,2	2,6	5,8	79,1	79,1

(sigue)

Cuadro 4. (continuación)

Aperturas	Índice Dic 2002	Variación % entre Dic 2002 y				
		Nov 2002	Oct 2002	Sep 2002	Dic del año anterior	Dic 2001
		1 mes	2 meses	3 meses		1 año
Quesos	161,80	- 0,1	1,5	2,1	71,5	71,5
Quesos blandos y untables	165,99	- 0,6	1,2	1,6	75,5	75,5
Quesos semiduros	160,33	1,0	3,5	4,7	69,7	69,7
Quesos duros	150,09	0,6	0,5	1,0	60,6	60,6
Otros productos lácteos	137,72	0,2	4,3	6,7	44,3	44,3
Manteca y crema	150,33	0,2	2,2	2,9	64,5	64,5
Yogur y postres lácteos	131,93	0,6	4,5	7,6	40,1	40,1
Helados	145,37	- 1,0	5,3	7,7	41,8	41,8
Huevos	171,86	1,9	--	2,2	80,3	80,3
FRUTAS	158,11	5,0	13,3	23,9	76,1	76,1
Frutas frescas	156,44	5,6	15,1	27,3	75,0	75,0
Manzana	198,26	5,8	16,6	38,2	113,9	113,9
Frutas cítricas	145,12	19,2	47,8	71,5	76,6	76,6
Otras frutas	139,35	- 2,0	- 0,6	3,1	51,4	51,4
Frutas secas, deshidratadas y en conserva	172,50	0,9	1,5	2,6	85,1	85,1
VERDURAS	150,69	- 4,4	- 4,5	- 19,5	64,3	64,3
Verduras frescas y congeladas	138,26	- 5,8	- 6,0	- 23,8	51,1	51,1
Papa y otras raíces feculentas	227,40	- 2,5	5,1	- 7,0	138,0	138,0
Otras verduras frescas y congeladas	112,47	- 7,6	- 11,5	- 31,1	24,5	24,5
Verduras secas y en conserva	221,50	1,0	1,5	1,1	138,0	138,0
Tomate en conserva	211,70	0,2	- 0,2	0,1	135,1	135,1
Otras verduras secas y en conserva	235,27	1,9	3,8	2,5	141,8	141,8
AZÚCAR, MIEL, DULCES Y CACAO	210,99	0,7	1,7	4,1	107,2	107,2
Azúcar, miel y dulces	209,14	- 0,1	1,1	5,5	107,2	107,2
Azúcar y edulcorantes	232,66	0,3	1,3	11,2	117,6	117,6
Miel, dulces y mermeladas	185,12	- 0,6	1,0	- 0,9	95,3	95,3
Caramelos, golosinas y cacao	213,71	1,8	2,5	2,1	107,1	107,1
Caramelos y golosinas	186,48	1,5	1,4	- 0,7	78,8	78,8
Cacao y derivados	235,60	2,0	3,3	3,9	130,4	130,4
CONDIMENTOS Y OTROS PRODUCTOS ALIMENTICIOS	172,51	- 0,7	- 1,3	- 1,0	75,3	75,3
Sal y especias	147,16	- 1,2	- 0,6	- 1,3	39,6	39,6
Aderezos	192,30	0,1	- 2,5	- 1,2	98,3	98,3
Sopas y caldos concentrados	145,45	- 0,9	0,9	0,1	61,8	61,8
Polvos para postres	197,97	- 1,7	- 1,1	- 0,9	96,9	96,9
COMIDAS LISTAS PARA LLEVAR	125,58	0,6	1,8	2,4	29,5	29,5
Empanadas, pizzas, sandwiches y otras	118,88	0,5	1,5	2,3	23,9	23,9
Comidas preparadas para llevar	135,75	0,9	2,4	2,5	37,7	37,7
BEBIDAS E INFUSIONES PARA CONSUMIR EN EL HOGAR	135,07	0,2	1,5	1,9	43,7	43,7
BEBIDAS NO ALCOHÓLICAS	136,96	0,6	2,9	3,4	47,0	47,0
Bebidas gaseosas	149,57	2,7	5,9	5,8	56,6	56,6
Jugos y refrescos	140,96	0,3	1,6	1,2	54,5	54,5
Agua envasada	123,57	- 1,2	1,2	3,1	33,2	33,2
BEBIDAS ALCOHÓLICAS	129,05	- 0,3	- 0,4	0,6	34,5	34,5
Cerveza	126,82	- 0,9	- 1,2	- 2,1	39,4	39,4
Vino	119,29	- 0,7	- 1,3	0,5	25,2	25,2
Otras bebidas alcohólicas	165,29	1,2	2,6	4,0	57,9	57,9

(sigue)

Cuadro 4. (continuación)

Aperturas	Índice Dic 2002	Variación % entre Dic 2002 y				
		Nov 2002	Oct 2002	Sep 2002	Dic del año anterior	Dic 2001
		1 mes	2 meses	3 meses		1 año
INFUSIONES	138,94	-0,2	0,5	-0,3	48,8	48,8
Café	143,04	-0,6	0,2	-0,7	69,2	69,2
Yerba mate	121,15	-0,3	0,6	--	25,5	25,5
Té	186,37	0,7	0,9	-0,5	81,5	81,5
ALIMENTOS Y BEBIDAS CONSUMIDOS FUERA DEL HOGAR	128,59	1,1	2,4	3,1	24,3	24,3
DESAYUNO Y REFRIGERIO	120,15	0,4	0,7	1,3	16,3	16,3
ALMUERZO Y CENA	129,01	1,1	2,4	3,2	24,7	24,7
2 INDUMENTARIA	146,11	-0,6	0,1	3,7	58,7	58,7
ROPA	141,68	-0,6	-0,2	3,9	58,9	58,9
ROPA INTERIOR	132,98	-0,3	-1,1	-0,6	39,4	39,4
Ropa interior para hombre	136,15	0,8	-0,1	-0,1	38,4	38,4
Ropa interior para mujer	136,73	-0,7	-1,5	-0,9	42,5	42,5
Ropa interior para niños y bebés	115,03	-0,8	-0,8	-0,2	29,0	29,0
ROPA EXTERIOR	142,91	-0,6	-0,1	4,5	62,0	62,0
Ropa exterior para hombre	150,85	0,3	1,3	5,9	67,3	67,3
Ropa exterior para mujer	136,02	-1,5	-1,4	4,1	61,6	61,6
Ropa exterior para niños y bebés	142,00	-0,6	-0,2	2,2	50,5	50,5
CALZADO	145,87	-0,7	0,6	3,5	51,7	51,7
CALZADO DE VESTIR	148,89	-1,3	0,9	6,0	55,9	55,9
Calzado de vestir para hombre	153,56	-0,4	2,0	4,0	64,8	64,8
Calzado de vestir para mujer	147,05	-2,2	0,1	7,2	50,4	50,4
Calzado de vestir para niño/a	144,36	-0,4	0,6	7,4	54,5	54,5
CALZADO DEPORTIVO Y OTROS	143,80	-0,3	0,4	1,8	48,9	48,9
Calzado deportivo y otros para adultos	144,57	-0,3	0,8	1,9	48,3	48,3
Calzado deportivo y otros para niños	142,03	-0,3	-0,5	1,5	50,2	50,2
ACCESORIOS Y SERVICIOS PARA LA INDUMENTARIA	174,67	-0,1	0,5	3,3	76,4	76,4
TELAS, HILADOS Y ARTÍCULOS DE MERCERÍA	195,48	-1,9	-0,4	5,1	101,5	101,5
Hilados y artículos de mercería	161,83	--	0,5	1,2	60,5	60,5
Telas	211,56	-2,7	-0,7	6,6	122,4	122,4
ACCESORIOS PARA VESTIR	199,70	1,2	1,0	3,0	95,4	95,4
Artículos de marroquinería y accesorios textiles	194,39	1,7	1,7	4,4	84,9	84,9
Artículos de joyería	215,99	0,1	-1,0	-0,7	131,8	131,8
CONFECCIÓN Y REPARACIÓN DE LA INDUMENTARIA	111,84	0,4	1,0	0,8	15,9	15,9
3 VIVIENDA	110,38	-0,2	-0,3	-0,3	13,1	13,1
ALQUILER DE LA VIVIENDA	96,80	-0,2	-0,4	-0,4	-2,2	-2,2
SERVICIOS BÁSICOS Y COMBUSTIBLES PARA LA VIVIENDA	109,16	-0,4	-0,4	-0,5	13,0	13,0
COMBUSTIBLES PARA LA VIVIENDA	123,01	0,6	1,9	1,8	20,5	20,5
ELECTRICIDAD	96,85	-0,8	-1,8	-1,8	12,4	12,4
AGUA Y SERVICIOS SANITARIOS	111,23	-1,9	-2,4	-2,4	0,8	0,8

(sigue)

Cuadro 4. (continuación)

Aperturas	Índice Dic 2002	Variación % entre Dic 2002 y				
		Nov 2002	Oct 2002	Sep 2002	Dic del año anterior	Dic 2001
		1 mes	2 meses	3 meses		1 año
REPARACIONES Y GASTOS COMUNES DE LA VIVIENDA	128,03	0,1	--	0,1	31,7	31,7
MATERIALES Y MANO DE OBRA PARA REPARACIONES	145,88	0,5	0,5	0,9	55,0	55,0
GASTOS COMUNES DE LA VIVIENDA	119,08	-0,2	-0,3	-0,3	20,6	20,6
4 EQUIPAMIENTO Y MANTENIMIENTO DEL HOGAR	147,40	0,4	1,5	2,0	54,2	54,2
EQUIPAMIENTO DEL HOGAR	171,38	0,4	0,6	1,8	89,1	89,1
MUEBLES Y ACCESORIOS DECORATIVOS	147,99	0,9	0,9	1,0	58,2	58,2
ARTEFACTOS PARA EL HOGAR	186,32	-0,3	0,3	1,3	109,5	109,5
Artefactos para cocinar o conservar alimentos	176,74	-1,1	-0,9	-1,0	98,8	98,8
Artefactos para lavado y limpieza	188,68	0,3	0,8	1,6	122,0	122,0
Artefactos para el confort ambiental	180,84	0,5	2,2	7,5	96,6	96,6
Artefactos pequeños	242,89	0,4	1,3	2,1	146,6	146,6
TEXTILES PARA EL HOGAR	172,45	1,6	1,1	4,1	105,5	105,5
Blanco y mantelería	174,62	1,1	2,0	4,3	110,5	110,5
Alfombras y cortinas	166,26	3,4	-1,4	3,6	91,8	91,8
BATERÍA DE COCINA, CUBIERTOS, VAJILLA Y OTROS	197,97	-0,3	0,3	2,6	101,0	101,0
Batería de cocina, cubiertos y utensilios	189,59	0,3	-0,7	3,0	96,6	96,6
Vajilla y otros	210,44	-1,0	1,7	2,1	107,2	107,2
MANTENIMIENTO DEL HOGAR	134,23	0,4	2,1	2,2	36,6	36,6
PRODUCTOS Y UTENSILIOS DE LIMPIEZA	183,86	0,9	5,2	5,4	86,3	86,3
Productos de limpieza	184,47	0,8	6,7	6,6	87,8	87,8
Utensilios de limpieza	162,22	0,2	-2,3	-2,1	66,0	66,0
Artículos descartables	197,53	1,6	-1,8	0,4	89,8	89,8
HERRAMIENTAS Y OTROS ARTÍCULOS PARA EL MANTENIMIENTO DEL HOGAR	206,94	-2,2	-2,4	-3,0	111,6	111,6
Herramientas y artículos de ferretería	171,45	-1,8	-2,1	-2,5	87,5	87,5
Otros artículos para el mantenimiento del hogar	222,72	-2,4	-2,5	-3,1	121,3	121,3
SERVICIOS PARA EL HOGAR	100,05	0,5	0,4	0,5	2,0	2,0
Servicio doméstico	99,78	0,5	0,5	0,5	1,2	1,2
Limpieza de ropa	97,85	0,3	--	0,4	3,5	3,5
Reparación del equipamiento del hogar y otros servicios	117,68	1,8	0,4	2,2	23,2	23,2
5 ATENCIÓN MÉDICA Y GASTOS PARA LA SALUD	131,04	-0,6	-1,1	-1,0	27,9	27,9
PRODUCTOS MEDICINALES Y ACCESORIOS TERAPÉUTICOS	149,90	-1,1	-2,4	-2,9	50,2	50,2
PRODUCTOS MEDICINALES	150,56	-1,2	-2,5	-2,9	50,2	50,2
ELEMENTOS PARA PRIMEROS AUXILIOS, APARATOS Y ACCESORIOS TERAPÉUTICOS	141,87	-0,7	-1,9	-2,5	50,0	50,0
SERVICIOS PARA LA SALUD	115,78	-0,1	0,4	1,0	10,6	10,6
CONSULTAS MÉDICAS Y TRATAMIENTOS ODONTOLÓGICOS	100,45	--	0,1	-0,9	2,8	2,8
INTERVENCIONES QUIRÚRGICAS, INTERNACIÓN, GERIÁTRICOS Y OTROS	99,56	-0,1	-0,3	-0,3	6,1	6,1
SISTEMAS DE SALUD Y SERVICIOS AUXILIARES	122,42	-0,1	0,5	1,6	13,2	13,2

(sigue)

Cuadro 4. (continuación)

Aperturas	Índice Dic 2002	Variación % entre Dic 2002 y				
		Nov 2002	Oct 2002	Sep 2002	Dic del año anterior	Dic 2001
		1 mes	2 meses	3 meses		1 año
6 TRANSPORTE Y COMUNICACIONES	131,72	- 0,6	- 0,2	0,1	31,3	31,3
TRANSPORTE	140,01	- 0,6	--	0,4	38,7	38,7
TRANSPORTE PÚBLICO DE PASAJEROS	106,49	--	--	-	0,1	0,1
Ómnibus	107,41	-	-	-	--	--
Tren y subterráneo	115,05	-	-	-	-	-
Taxi y otros medios de transporte	100,03	0,1	--	--	0,4	0,4
ADQUISICIÓN DE VEHÍCULOS	182,36	- 1,2	1,0	0,8	124,3	124,3
FUNCIONAMIENTO Y MANTENIMIENTO DE LOS VEHÍCULOS	166,20	- 0,7	- 0,9	0,5	58,1	58,1
Combustibles y lubricantes	199,31	- 0,7	- 1,2	0,8	82,2	82,2
Seguro, estacionamiento y otros servicios para el automóvil	105,39	0,1	1,1	0,9	4,5	4,5
Accesorios, repuestos y reparaciones para el automóvil	153,06	- 2,1	- 2,2	- 2,7	64,4	64,4
COMUNICACIONES	105,12	- 0,7	- 0,8	- 1,1	7,0	7,0
CORREO	224,69	-	25,9	26,7	82,0	82,0
TELÉFONO	103,18	- 0,7	- 1,5	- 1,8	5,5	5,5
Servicio telefónico	101,05	- 0,9	- 1,6	- 1,7	2,0	2,0
Equipos de comunicación y sus accesorios	122,80	0,4	- 0,7	- 2,9	42,2	42,2
7 ESPARCIMIENTO	147,07	1,6	1,7	2,6	54,0	54,0
TURISMO	154,53	5,7	5,9	7,7	65,8	65,8
TRANSPORTE POR TURISMO	214,29	4,6	3,7	7,7	93,8	93,8
Combustible y peaje por turismo	160,55	- 0,8	- 1,2	0,6	53,8	53,8
Transporte público por turismo	227,53	5,6	4,6	9,0	102,9	102,9
ALOJAMIENTO Y EXCURSIONES	132,97	6,4	7,2	7,7	52,9	52,9
Alojamiento	91,09	2,6	3,3	5,4	5,7	5,7
Excursiones y paquetes turísticos	193,08	9,2	10,0	9,3	119,2	119,2
EQUIPOS, CONEXIONES Y SERVICIOS DE AUDIO, TELEVISIÓN Y COMPUTACIÓN	160,56	- 0,7	- 1,1	0,5	75,5	75,5
Equipos de audio, televisión, fotografía y computación	192,51	0,1	- 1,5	- 1,6	155,6	155,6
Elementos para audio, fotografía, video y computación	152,66	-	1,4	3,3	66,3	66,3
Servicios para audio, fotografía y video	144,27	- 1,5	- 1,7	1,3	43,0	43,0
DIARIOS, REVISTAS Y LIBROS	125,52	--	0,3	2,2	26,2	26,2
Diarios y periódicos	120,27	-	-	2,2	20,3	20,3
Revistas	146,82	-	0,7	1,1	42,6	42,6
Libros	131,71	--	1,2	2,9	38,1	38,1
JUGUETES Y ARTÍCULOS PARA DEPORTE	186,81	- 1,2	0,5	1,1	84,0	84,0
Juguetes y juegos	194,24	- 1,9	0,3	1,2	86,2	86,2
Artículos para deporte	149,08	3,1	1,9	0,1	71,1	71,1

(sigue)

Cuadro 4. (conclusión)

Aperturas	Índice Dic 2002	Variación % entre Dic 2002 y				
		Nov2002	Oct2002	Sep 2002	Dic del año anterior	Dic 2001
		1 mes	2 meses	3 meses		1 año
FLORES, PLANTAS Y ATENCIÓN DE ANIMALES DOMÉSTICOS	175,45	--	- 0,5	- 4,7	73,4	73,4
FLORES, PLANTAS Y ALIMENTOS PARA ANIMALES DOMÉSTICOS	192,84	0,2	- 0,5	- 5,3	88,1	88,1
SERVICIOS PARA LA ATENCIÓN DE ANIMALES DOMÉSTICOS	103,94	- 1,4	- 0,4	- 0,4	8,6	8,6
OTROS SERVICIOS DE ESPARCIMIENTO	101,79	0,5	1,3	1,2	2,2	2,2
CINES, TEATROS Y OTROS ESPECTÁCULOS	100,23	1,2	2,7	2,8	1,5	1,5
CLUBES, PARQUES Y ENTRETENIMIENTOS	103,46	- 0,2	--	- 0,4	3,0	3,0
8 EDUCACIÓN	104,29	- 0,1	--	0,1	6,8	6,8
SERVICIOS EDUCATIVOS	97,52	--	0,3	0,3	- 1,2	- 1,2
EDUCACIÓN FORMAL	99,14	-	0,2	0,2	- 0,3	- 0,3
EDUCACIÓN NO FORMAL	91,29	- 0,1	0,4	0,6	- 4,8	- 4,8
TEXTOS Y ÚTILES ESCOLARES	130,37	- 0,5	- 0,9	- 0,3	39,1	39,1
LIBROS DE ESTUDIO	114,58	- 0,5	- 1,5	- 0,4	22,5	22,5
ARTÍCULOS DE LIBRERÍA	160,02	- 0,4	- 0,1	- 0,2	70,3	70,3
9 BIENES Y SERVICIOS VARIOS	145,25	0,5	1,0	-	40,5	40,5
CIGARRILLOS Y ACCESORIOS	119,48	-	- 0,2	- 0,5	6,3	6,3
ARTÍCULOS Y SERVICIOS PARA EL CUIDADO PERSONAL	165,43	0,5	1,3	--	64,3	64,3
ARTÍCULOS DE TOCADOR Y BELLEZA	196,94	0,3	1,3	- 0,2	88,5	88,5
SERVICIOS PARA EL CUIDADO PERSONAL	93,65	1,2	1,3	1,2	1,6	1,6
SERVICIOS DIVERSOS	90,16	2,3	2,4	2,1	0,2	0,2

**Cuadro 5. Variaciones porcentuales del IPC-GBA,
base 1999=100, desagregado en bienes y servicios**

Período	Nivel general		Bienes		Servicios	
	Variación % respecto al mes anterior	Variación % respecto a igual mes del año anterior	Variación % respecto al mes anterior	Variación % respecto a igual mes del año anterior	Variación % respecto al mes anterior	Variación % respecto a igual mes del año anterior
2001 Dic	-0,1	-1,5	-0,4	-3,1	0,2	0,1
2002 Ene	2,3	0,6	3,3	0,6	1,2	0,7
Feb	3,1	4,0	5,7	6,7	0,3	1,1
Mar	4,0	7,9	7,1	13,6	0,4	1,7
Abr	10,4	18,4	17,4	32,2	1,7	3,0
May	4,0	23,0	6,0	40,2	1,2	4,0
Jun	3,6	28,4	5,0	49,2	1,5	5,7
Jul	3,2	32,9	4,1	56,8	1,7	7,1
Ago	2,3	36,5	2,9	61,5	1,4	9,4
Sep	1,3	38,5	2,1	65,2	0,2	9,5
Oct	0,2	39,4	0,1	66,6	0,4	10,1
Nov	0,5	40,6	0,7	67,9	0,2	10,9
Dic	0,2	41,0	--	68,6	0,4	11,1

**Cuadro 6. Variaciones porcentuales del IPC-GBA,
base 1999=100, para distintos períodos, desagregado en bienes y servicios**

Concepto	Variación % entre Dic 2002 y				
	Nov 2002	Oct 2002	Sep 2002	Dic del año anterior	Dic 2001
	1 mes	2 meses	3 meses		1 año
Nivel general	0,2	0,7	0,9	41,0	41,0
Bienes	--	0,7	0,9	68,6	68,6
Servicios	0,4	0,6	1,0	11,1	11,1

Cuadro 7. Precios promedio al consumidor, coeficiente de variación y variaciones porcentuales para distintos períodos de un conjunto de alimentos y bebidas

Variedad	Unidad de medida	Precio promedio Dic 2002 \$	Coeficiente de variación ¹ de los precios Nov 2002	Variación % entre Dic 2002 y				
				Nov 2002	Oct 2002	Sep 2002	Dic del año anterior	Dic 2001
				1 mes	2 meses	3 meses		1 año
Pan francés tipo flauta	kg	2,32	18,39	-0,9	-1,3	0,4	42,3	42,3
Pan lacteado	envase 390 g	2,17	11,54	0,9	1,9	3,3	58,4	58,4
Facturas	docena	3,14	17,94	-0,9	-0,9	-1,9	15,0	15,0
Galletitas dulces sueltas	250 g	1,30	28,67	1,6	2,4	2,4	71,1	71,1
Galletitas de agua sueltas	250 g	1,16	17,49	-3,3	4,5	5,5	54,7	54,7
Harina de trigo común	kg	1,34	14,49	-5,6	-6,3	-10,1	162,7	162,7
Arroz blanco simple	kg	2,37	16,74	-2,9	-4,8	-7,4	130,1	130,1
Fideos secos tipo guisero	500 g	1,71	12,75	1,2	3,0	6,2	72,7	72,7
Fideos secos tipo tallarín	500 g	2,30	13,67	1,3	0,9	0,4	54,4	54,4
Ravioles frescos	caja 48 u	2,41	16,42	0,4	1,7	2,1	24,9	24,9
Prepizza	unidad	1,12	24,02	3,7	-	2,8	43,6	43,6
Asado	kg	5,67	17,75	4,2	6,0	3,8	65,3	65,3
Carne picada	kg	5,26	16,93	1,0	1,9	-0,9	89,2	89,2
Paleta	kg	5,62	14,08	1,1	0,7	-	96,5	96,5
Bife angosto	kg	6,14	19,17	0,3	1,2	2,7	85,5	85,5
Cuadril	kg	6,98	17,74	0,1	0,7	1,2	82,7	82,7
Nalga	kg	7,01	15,69	2,3	1,3	0,9	82,1	82,1
Hamburguesas congeladas	envase 4 u	2,98	15,13	1,7	4,6	11,2	64,6	64,6
Pollo entero	kg	3,59	9,47	2,6	1,7	9,8	111,2	111,2
Filet de merluza fresco	kg	7,14	8,43	3,8	4,7	6,1	61,9	61,9
Salchicha tipo viena	envase 6 u	1,72	13,72	1,8	2,4	7,5	73,7	73,7
Jamón cocido	kg	12,49	21,25	0,7	-0,1	-1,2	54,8	54,8
Salchichón	kg	6,95	14,57	0,9	1,8	6,3	62,0	62,0
Salame	kg	11,53	19,32	0,7	0,6	2,3	54,1	54,1
Caballa	lata 250 g escurrido	3,33	19,32	-2,6	-2,1	-7,5	97,0	97,0
Aceite de maíz	lata 1 litro	6,25	8,37	3,1	3,3	3,8	218,9	218,9
Aceite mezcla	botella 1,5 l	4,97	11,62	-2,5	-2,2	-6,8	134,4	134,4
Margarina para cocinar	200 g	1,34	10,82	-	2,3	3,9	103,0	103,0
Leche fresca entera sachet	litro	1,30	4,44	-	-	0,8	66,7	66,7
Leche en polvo descremada	400 g	4,51	7,83	-1,5	2,0	2,5	58,2	58,2
Queso crema	240 g	2,46	9,07	1,2	3,4	1,7	30,9	30,9
Queso cuartirolo	kg	7,19	24,21	-1,1	1,4	2,1	102,5	102,5
Queso paté-grass	kg	11,12	19,98	2,2	3,6	5,3	86,6	86,6
Queso reggianito	kg	18,72	23,73	0,8	1,4	0,6	62,4	62,4
Manteca	envase 200 g	2,14	7,79	0,9	3,4	5,4	81,4	81,4
Yogur cremoso	200 cc	0,88	7,50	1,1	6,0	10,0	49,2	49,2
Dulce de leche	envase 500 g	2,63	16,12	0,8	1,2	1,2	55,6	55,6
Huevos de gallina	docena	2,33	18,28	2,2	-	2,2	80,6	80,6
Manzana deliciosa	kg	2,36	16,67	4,9	14,6	26,9	98,3	98,3
Limón	kg	1,03	16,13	3,0	18,4	35,5	21,2	21,2
Naranja	kg	1,02	19,61	25,9	43,7	56,9	96,2	96,2
Banana	kg	1,46	22,06	8,1	6,6	-1,4	37,7	37,7
Duraznos en conserva	500 g escurrido	2,57	13,71	2,8	2,4	4,0	102,4	102,4
Batata	kg	1,69	25,82	20,7	48,2	69,0	152,2	152,2
Papa	kg	0,93	22,33	-4,1	2,2	-11,4	138,5	138,5
Cebolla	kg	0,57	26,49	-8,1	-20,8	-44,1	9,6	9,6
Lechuga	kg	1,00	29,85	-2,9	-7,4	-16,7	-15,3	-15,3
Tomate redondo	kg	1,80	27,97	-10,0	-4,8	-44,1	76,5	76,5
Zanahoria	kg	0,93	19,84	-1,1	17,7	25,7	43,1	43,1

(sigue)

Cuadro 7. (conclusión)

Variedad	Unidad de medida	Precio promedio Dic 2002 \$	Coeficiente de variación ¹ de los precios Nov 2002	Variación % entre Dic 2002 y				
				Nov 2002	Oct 2002	Sep 2002	Dic del año anterior	Dic 2001
				1 mes	2 meses	3 meses		1 año
Zapallito	kg	0,79	27,23	- 22,5	- 34,7	- 53,0	- 26,2	- 26,2
Zapallo	kg	0,95	19,44	- 12,8	- 13,6	- 2,1	3,3	3,3
Tomate entero en conserva	lata 240 g escurrido	1,40	8,59	1,4	2,9	5,3	159,3	159,3
Arvejas en conserva	lata 220 g escurrido	1,03	22,00	3,0	6,2	5,1	157,5	157,5
Azúcar	kg	1,32	8,00	-	1,5	12,8	120,0	120,0
Dulce de batata	kg	3,26	18,19	1,6	2,8	1,9	94,0	94,0
Sal fina	500 g	0,72	14,35	- 1,4	-	- 1,4	33,3	33,3
Mayonesa	frasco 350 g	2,67	10,88	0,4	- 1,8	- 0,7	115,3	115,3
Polvo para flan	120 g	0,99	16,69	1,0	- 3,9	- 1,0	65,0	65,0
Gaseosa base cola	1,5 litro	1,91	6,12	2,7	6,7	6,7	54,0	54,0
Agua sin gas	2 litros	1,39	9,12	- 2,1	- 1,4	1,5	35,0	35,0
Cerveza en botella	litro	1,36	9,28	- 0,7	- 1,4	- 3,5	33,3	33,3
Vino común	litro	1,72	9,91	0,6	- 1,1	- 0,6	29,3	29,3
Café envasado	250 g	2,84	11,03	- 2,1	- 0,4	- 2,7	60,5	60,5
Yerba mate	500 g	1,34	10,59	- 1,5	- 0,7	-	17,5	17,5
Té en saquitos	caja 50 u	2,60	18,68	0,8	0,8	- 0,8	80,6	80,6

¹ El **coeficiente de variación** es un indicador de la dispersión de los datos respecto a su promedio. Generalmente se expresa en porcentaje y no tiene unidad de medida. Cuanto menor sea el coeficiente de variación, menor será la diferencia entre los datos observados y mejor representados estarán por su promedio.

Precios mayoristas

1.1	Nivel general y principales aperturas del IPIM	159
1.2	Nivel general y principales aperturas del IPIB	160
1.3	Nivel general y principales aperturas del IPP	161
2.1.1	Variación porcentual del IPIM, entre cada período y el inmediato anterior, por principales aperturas	162
2.1.2	Variación porcentual del IPIM, entre cada mes y el mismo mes del año anterior, por principales aperturas	163
2.2.1	Variación porcentual del IPIB, entre cada período y el inmediato anterior, por principales aperturas	164
2.2.2	Variación porcentual del IPIB, entre cada mes y el mismo mes del año anterior, por principales aperturas	165
2.3.1	Variación porcentual del IPP, entre cada período y el inmediato anterior, por principales aperturas	166
2.3.2	Variación porcentual del IPP, entre cada mes y el mismo mes del año anterior, por principales aperturas	167
3.1	IPIM, por principales aperturas y variaciones porcentuales para distintos períodos	168
3.2	IPIB, por principales aperturas y variaciones porcentuales para distintos períodos	170
3.3	IPP, por principales aperturas y variaciones porcentuales para distintos períodos	172
4.	Precio de exportación, FOB Buenos Aires, de los principales productos agrícolas	173
5.	Precios mayoristas de productos lácteos, sin impuestos	174
6.	Precio promedio semanal y de las cuatro semanas del mes, de frutas, verduras y hortalizas vendidas en el Mercado Central de Buenos Aires	176

Sistema de Índices de Precios Mayoristas

El Sistema de Índices de Precios Mayoristas (SIPM), base 1993=100, presenta tres índices:

El **Índice de Precios Internos al por Mayor (IPIM)** mide la evolución de los precios de los productos de origen nacional e importado ofrecidos en el mercado interno. Los precios observados incluyen el IVA, los impuestos internos y otros gravámenes contenidos en el precio, como el impuesto a los combustibles. Este índice, por su cobertura, es el que más se asemeja al anterior Índice de Precios al por Mayor, base 1981=100.

El **Índice de Precios Internos Básicos al por Mayor (IPIB)** tiene igual cobertura que el IPIM pero los precios se consideran sin impuestos. En este índice, como en el IPIM, las ponderaciones se calcularon considerando los valores de producción netos de exportaciones.

El **Índice de Precios Básicos del Productor (IPP)** mide la evolución de los precios de productos exclusivamente de origen nacional; por lo tanto, no incluye importaciones. Pero en las ponderaciones, a diferencia de lo que sucede en los dos índices anteriores, se ha considerado tanto la producción con destino interno como la destinada a la exportación. El tratamiento impositivo es el mismo que en el IPIB.

Las ponderaciones del sector primario son valores brutos de producción netos de impuestos, estimados por las Cuentas Nacionales; las del sector manufacturero son valores de producción provenientes del Censo Nacional Económico de 1994 (que suministró datos de 1993); la energía eléctrica está ponderada con la facturación de las empresas distribuidoras; y las del sector de productos importados se calcularon a partir del valor CIF (costo, seguro y flete) de las importaciones realizadas durante 1993. Las ponderaciones de cada índice son consistentes con la cobertura y el tratamiento impositivo de cada uno de ellos. Para el cálculo se utiliza una fórmula de ponderaciones fijas referidas al año base, del tipo Laspeyres.

La estructura del **SIPM** está diseñada sobre la base de dos nomenclaturas de Naciones Unidas: la Clasificación Industrial Internacional Uniforme, Revisión 3 (CIIU- rev.3) para los niveles de agregación más altos y la Clasificación Central de Productos (CPC) para los niveles elementales.

Los precios observados corresponden al día 15 de cada mes, salvo excepciones, ya que en algunos sectores se trata de promedios mensuales (de precios diarios o de varios precios durante el mes) o de precios de la semana que incluye al día 15. Para más información consultar la metodología.

Las fechas de difusión de la información que se presenta en este capítulo, correspondientes a los próximos meses, se encuentran disponibles en INTERNET <http://www.indec.gov.ar/servicio/calenet.htm>

Estructura de ponderaciones de los índices de precios mayoristas, base 1993=100

	IPIM	IPIB	IPP
Nivel general	100,00	100,00	100,00
Productos nacionales	92,71	92,52	///
Primarios	19,36	19,98	21,68
Manufacturados y Energía eléctrica	73,35	72,54	78,32
Productos importados	7,29	7,48	///

Estructura de ponderaciones del IPIM

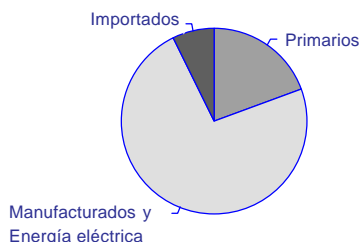

Estructura de ponderaciones del IPIB

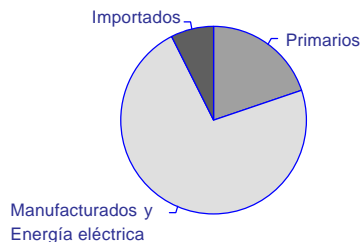

Estructura de ponderaciones del IPP

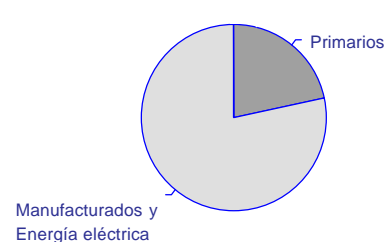

Cuadro 1.1 Nivel general y principales aperturas del IPIM, base 1993=100

Período	Nivel general	Productos nacionales			Productos importados
		Total	Primarios	Manufacturados y Energía eléctrica	
2000	106,27	107,25	110,23	106,47	93,77
2001	103,84	104,82	101,97	105,58	91,30
2001 Dic	100,22	101,09	89,68	104,11	89,14
2002 Ene	106,60	106,84	103,23	107,79	103,55
Feb	119,74	117,99	118,07	117,97	141,94
Mar	134,80	131,55	136,50	130,24	176,18
Abr	161,64	156,76	167,76	153,86	223,72
May	181,57	175,68	198,59	169,63	256,57
Jun	197,08	191,24	217,07	184,42	271,51
Jul	206,24	200,78	236,88	191,25	275,75
Ago *	216,64	211,23	261,45	197,98	285,46
Sep *	221,92	217,10	280,95	200,24	283,32
Oct *	223,02	218,08	275,32	202,97	285,84
Nov *	219,32	214,96	267,04	201,21	274,75
Dic *	218,69	214,56	270,28	199,85	271,33

Evolución del Nivel general y principales aperturas del IPIM, base 1993=100

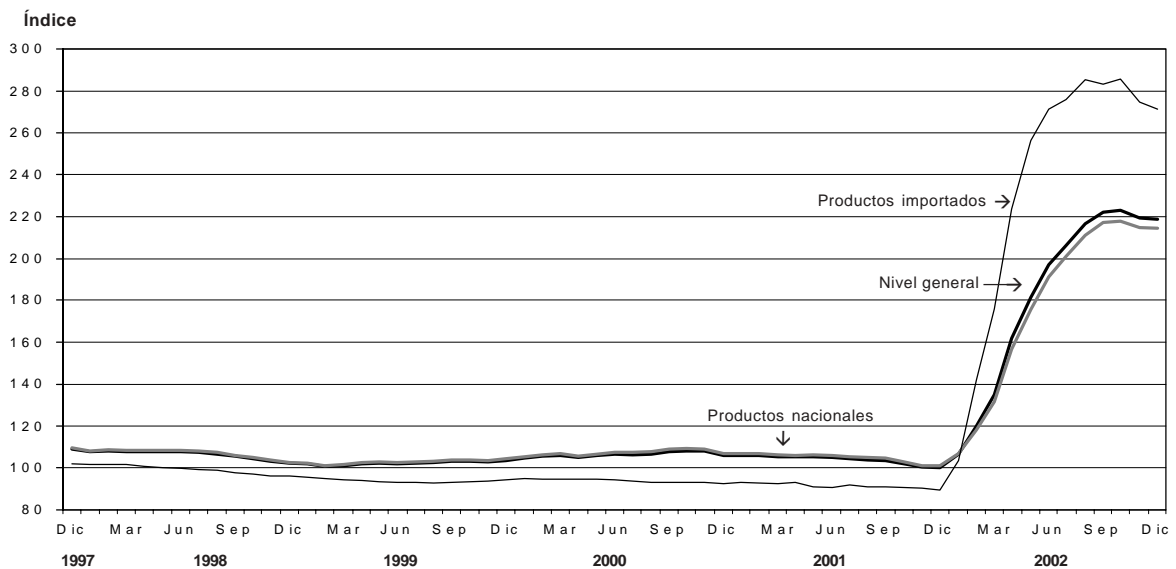

Cuadro 1.2 Nivel general y principales aperturas del IPIB, base 1993=100

Periodo	Nivel general	Productos nacionales			
		Total	Primarios	Manufacturados y Energía eléctrica	Productos importados
2000	102,41	103,26	109,62	101,51	91,91
2001	100,16	100,96	101,34	100,86	90,28
2001 Dic	96,24	96,84	89,10	98,97	88,77
2002 Ene	102,77	102,75	102,51	102,82	103,01
Feb	116,07	114,07	117,16	113,22	140,81
Mar	131,41	127,93	135,25	125,91	174,48
Abr	157,68	152,54	166,39	148,73	221,21
May	177,88	171,76	196,64	164,91	253,50
Jun	193,68	187,61	215,06	180,05	268,66
Jul	202,81	197,15	234,76	186,79	272,87
Ago *	212,85	207,23	259,43	192,86	282,27
Sep *	218,35	213,36	278,87	195,32	280,07
Oct *	219,40	214,31	273,11	198,12	282,26
Nov*	217,12	212,61	266,83	197,68	272,87
Dic *	218,42	214,11	272,34	198,07	271,71

Evolución del Nivel general y principales aperturas del IPIB, base 1993=100

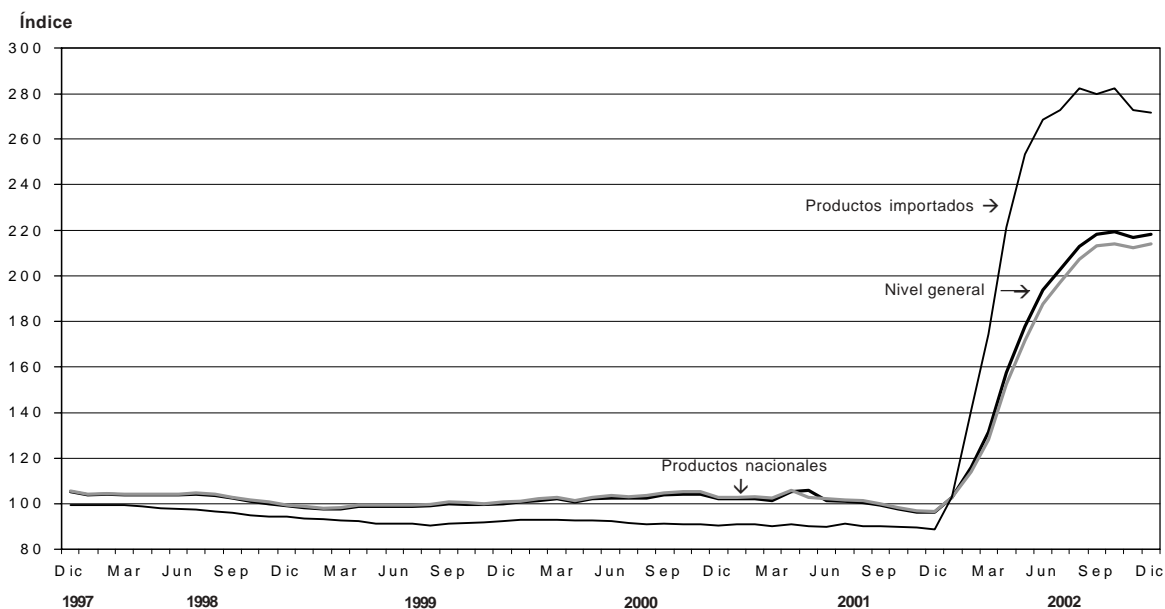

**Cuadro 1.3 Nivel general
y principales aperturas del IPP, base 1993=100**

Período	Productos nacionales		
	Nivel general	Primarios	Manufacturados y Energía eléctrica
2000	102,58	108,42	100,97
2001	100,49	100,28	100,55
2001 Dic	96,81	89,06	98,95
2002 Ene	103,06	103,61	102,91
Feb	114,44	118,75	113,25
Mar	129,48	137,40	127,29
Abr	154,56	168,19	150,78
May	174,27	199,99	167,16
Jun	190,84	218,93	183,07
Jul	201,18	238,12	190,96
Ago *	211,47	262,53	197,33
Sep *	217,43	281,73	199,63
Oct *	218,32	276,02	202,35
Nov *	216,76	269,48	202,17
Dic *	218,04	274,59	202,38

Evolución del Nivel general y principales aperturas del IPP, base 1993=100

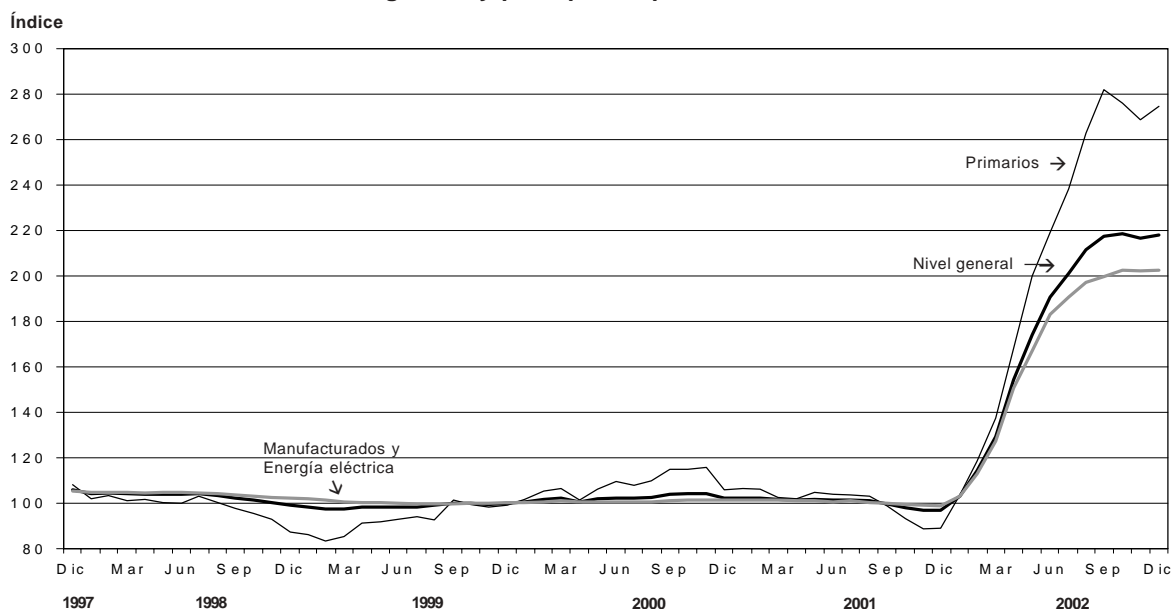

Cuadro 2.1.1 Variación porcentual del IPIM base 1993=100, entre cada período y el inmediato anterior, por principales aperturas

Período	Nivel general	Productos nacionales			Productos importados
		Total	Primarios	Manufacturados y Energía eléctrica	
2001 Dic	- 0,2	- 0,1	0,3	- 0,2	- 1,0
2002 Ene	6,4	5,7	15,1	3,5	16,2
Feb	12,3	10,4	14,4	9,4	37,1
Mar	12,6	11,5	15,6	10,4	24,1
Abr	19,9	19,2	22,9	18,1	27,0
May	12,3	12,1	18,4	10,2	14,7
Jun	8,5	8,9	9,3	8,7	5,8
Jul	4,6	5,0	9,1	3,7	1,6
Ago *	5,0	5,2	10,4	3,5	3,5
Sep *	2,4	2,8	7,5	1,1	- 0,7
Oct *	0,5	0,5	- 2,0	1,4	0,9
Nov *	- 1,7	- 1,4	- 3,0	- 0,9	- 3,9
Dic *	- 0,3	- 0,2	1,2	- 0,7	- 1,2

Variación porcentual del IPIM entre diciembre de 2002 y el mes anterior

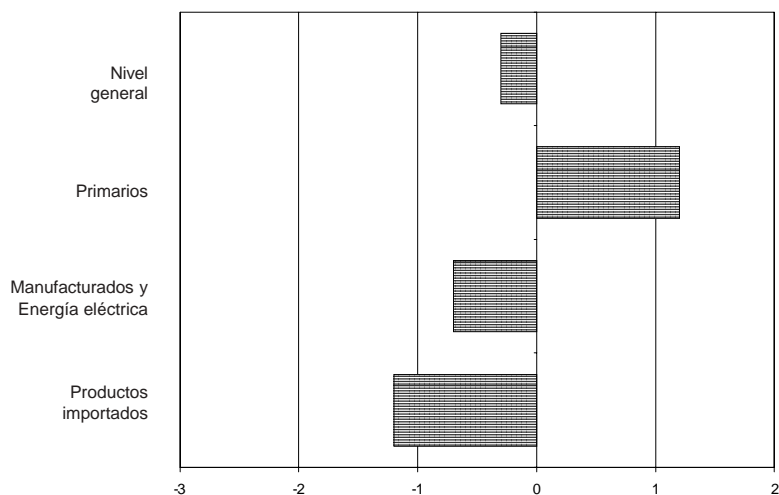

Cuadro 2.1.2 Variación porcentual del IPIM base 1993=100, entre cada mes y el mismo mes del año anterior, por principales aperturas

Período	Nivel general	Productos nacionales			Productos importados
		Total	Primarios	Manufacturados y Energía eléctrica	
2001 Dic	- 5,3	- 5,4	- 16,6	- 2,5	- 3,5
2002 Ene	0,7	- 0,1	- 4,5	1,1	11,5
Feb	13,0	10,2	9,3	10,5	53,2
Mar	28,0	23,7	30,1	22,1	91,2
Abr	53,8	47,8	60,7	44,5	141,1
May	72,6	65,3	85,0	60,0	181,8
Jun	88,2	80,8	103,9	74,6	199,4
Jul	97,7	90,7	124,5	81,7	199,5
Ago *	108,7	101,5	149,1	88,9	214,3
Sep *	114,7	108,0	179,8	90,0	211,6
Oct *	119,0	112,3	191,4	93,5	216,1
Nov *	118,4	112,4	198,5	92,9	205,0
Dic *	118,2	112,2	201,4	92,0	204,4

Variación porcentual del IPIM entre diciembre de 2002 y el mismo mes del año anterior

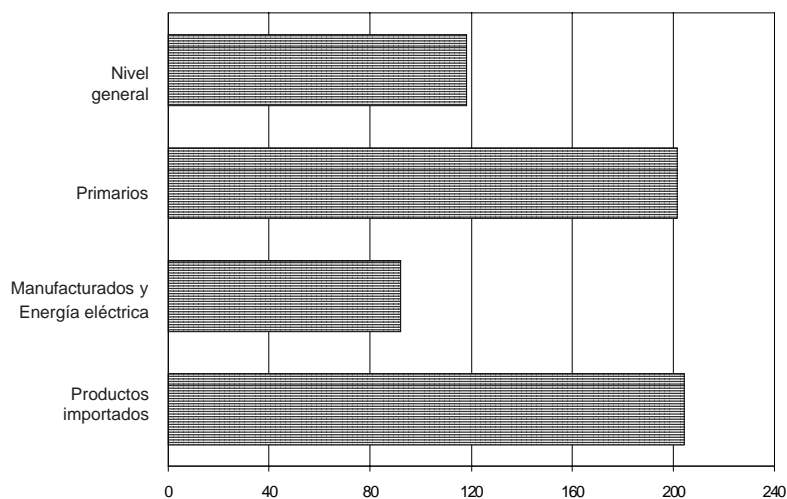

Cuadro 2.2.1 Variación porcentual del IPIB, base 1993=100, entre cada período y el inmediato anterior, por principales aperturas

Período	Nivel general	Productos nacionales			Productos importados
		Total	Primarios	Manufacturados y Energía eléctrica	
2001 Dic	-0,2	-0,2	0,2	-0,2	-1,0
2002 Ene	6,8	6,1	15,1	3,9	16,0
Feb	12,9	11,0	14,3	10,1	36,7
Mar	13,2	12,2	15,4	11,2	23,9
Abr	20,0	19,2	23,0	18,1	26,8
May	12,8	12,6	18,2	10,9	14,6
Jun	8,9	9,2	9,4	9,2	6,0
Jul	4,7	5,1	9,2	3,7	1,6
Ago *	5,0	5,1	10,5	3,2	3,4
Sep *	2,6	3,0	7,5	1,3	-0,8
Oct *	0,5	0,4	-2,1	1,4	0,8
Nov *	-1,0	-0,8	-2,3	-0,2	-3,3
Dic *	0,6	0,7	2,1	0,2	-0,4

Variación porcentual del IPIB entre diciembre de 2002 y el mes anterior

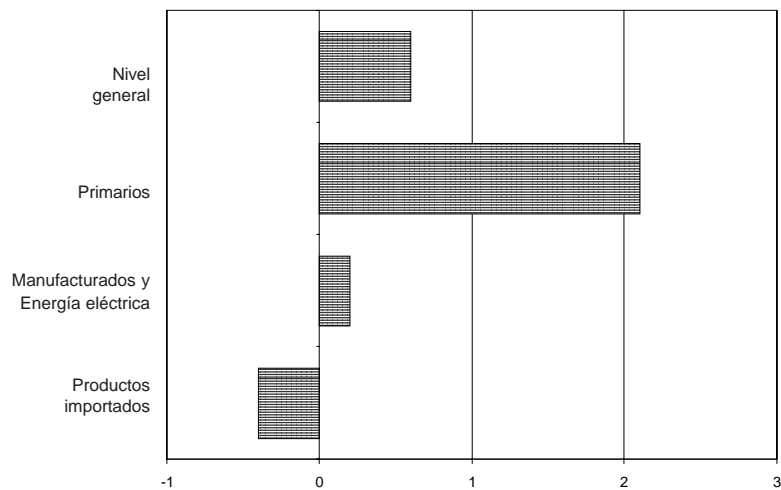

Cuadro 2.2.2 Variación porcentual del IPIB, base 1993=100, entre cada mes y el mismo mes del año anterior por principales aperturas

Periodo	Nivel general	Productos nacionales			Productos importados
		Total	Primarios	Manufacturados y Energía eléctrica	
2001 Dic	- 5,7	- 5,9	- 16,6	- 2,9	- 1,9
2002 Ene	0,7	- 0,2	- 4,5	1,1	13,1
Feb	13,5	10,5	9,1	10,9	55,1
Mar	29,3	24,8	29,6	23,4	93,2
Abr	55,5	49,2	60,2	46,1	143,1
May	74,8	67,3	84,2	62,3	181,3
Jun	91,2	83,5	103,3	77,8	198,6
Jul	100,7	93,6	123,9	85,0	198,6
Ago *	111,8	104,5	149,0	91,8	213,1
Sep *	119,6	113,0	179,8	94,8	210,3
Oct *	124,2	117,6	190,9	98,6	214,4
Nov *	125,1	119,2	200,0	99,3	204,2
Dic *	127,0	121,1	205,7	100,1	206,1

Variación porcentual del IPIB entre diciembre de 2002 y el mismo mes del año anterior

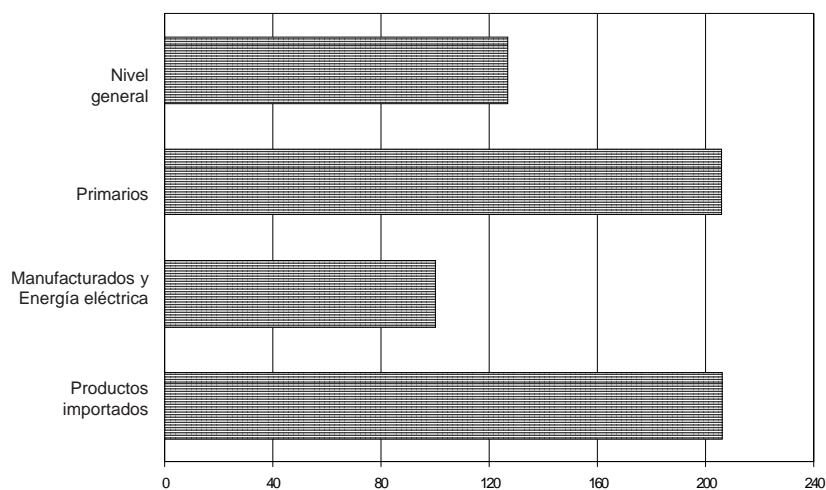

**Cuadro 2.3.1 Variación porcentual
del IPP, base 1993=100, entre cada período
y el inmediato anterior por principales aperturas**

Período	Productos nacionales		
	Nivel general	Primarios	Manufacturados y Energía eléctrica
2001 Dic	-0,2	0,4	-0,3
2002 Ene	6,5	16,3	4,0
Feb	11,0	14,6	10,0
Mar	13,1	15,7	12,4
Abr	19,4	22,4	18,5
May	12,8	18,9	10,9
Jun	9,5	9,5	9,5
Jul	5,4	8,8	4,3
Ago *	5,1	10,3	3,3
Sep *	2,8	7,3	1,2
Oct *	0,4	-2,0	1,4
Nov *	-0,7	-2,4	-0,1
Dic *	0,6	1,9	0,1

Variación porcentual del IPP entre diciembre de 2002 y el mes anterior

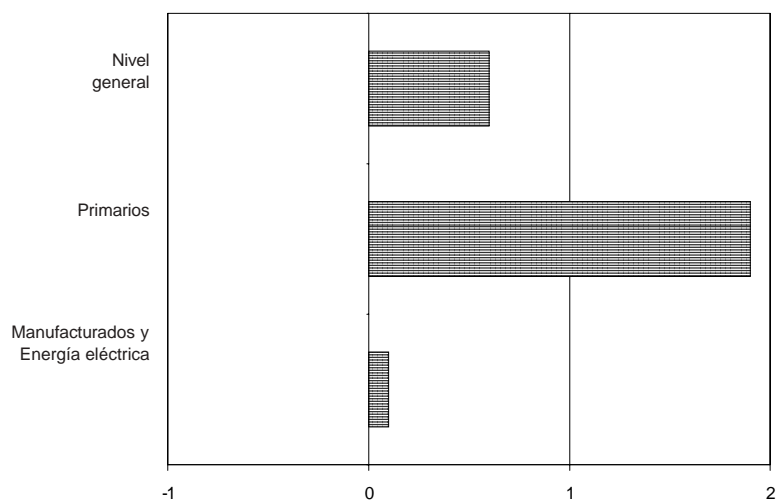

Cuadro 2.3.2 Variación porcentual del IPP, base 1993=100, entre cada mes y el mismo mes del año anterior por principales aperturas

Período	Productos nacionales		
	Nivel general	Primarios	Manufacturados y Energía eléctrica
2001 Dic	- 5,6	- 16,1	- 2,6
2002 Ene	0,6	- 2,7	1,5
Feb	11,6	11,8	11,5
Mar	27,3	33,7	25,5
Abr	52,5	64,8	49,0
May	71,1	90,6	65,5
Jun	87,9	110,1	81,6
Jul	98,1	129,7	89,1
Ago *	109,3	154,5	96,4
Sep *	117,8	184,7	99,6
Oct *	122,4	196,0	103,3
Nov*	123,5	203,9	103,7
Dic *	125,2	208,3	104,5

Variación porcentual del IPP entre diciembre de 2002 y el mismo mes del año anterior

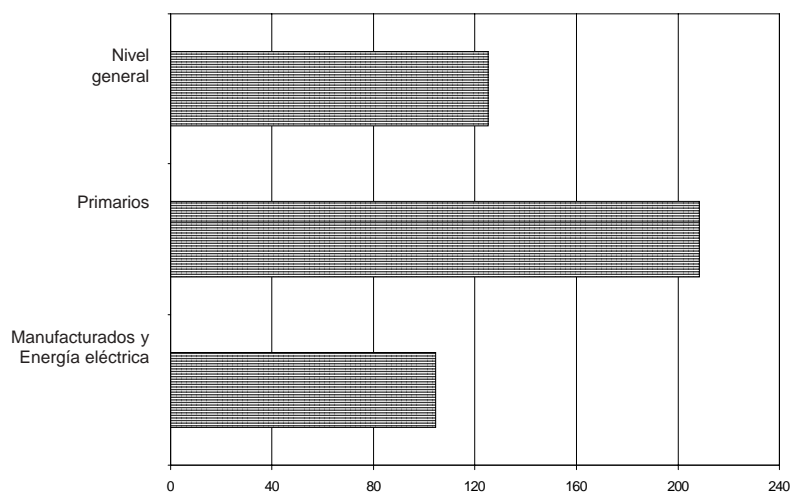

**Cuadro 3.1 IPIM, base 1993=100, por principales aperturas
y variaciones porcentuales para distintos períodos**

Aperturas	Índice Nov 2002*	Índice Dic 2002*	Variación % entre Dic 2002* y				
			Nov 2002*	Oct 2002*	Sep 2002*	Dic del año anterior	Dic 2001
			1 mes	2 meses	3 meses		1 año
NIVEL GENERAL	219,32	218,69	- 0,3	- 1,9	- 1,5	118,2	118,2
PRODUCTOS NACIONALES	214,96	214,56	- 0,2	- 1,6	- 1,2	112,2	112,2
Primarios	267,04	270,28	1,2	- 1,8	- 3,8	201,4	201,4
01 Agropecuarios	208,68	208,65	--	--	- 2,8	171,1	171,1
011 Agrícolas	221,85	215,83	- 2,7	- 4,9	- 10,8	185,8	185,8
012 Ganaderos	198,57	203,14	2,3	4,3	4,8	160,2	160,2
05 Pesqueros	201,09	185,57	- 7,7	- 6,5	- 7,6	44,8	44,8
Productos minerales	429,81	444,17	3,3	- 3,7	- 4,8	275,9	275,9
11 Petróleo crudo y gas natural	467,99	483,82	3,4	- 4,0	- 5,1	301,3	301,3
14 Productos minerales no metalíferos	135,45	138,50	2,3	3,6	5,9	38,8	38,8
Manufacturados y Energía eléctrica	201,21	199,85	- 0,7	- 1,5	- 0,2	92,0	92,0
Productos manufacturados	204,62	203,22	- 0,7	- 1,6	- 0,2	93,2	93,2
15 Alimentos y bebidas	187,62	187,18	- 0,2	- 1,8	- 0,4	83,8	83,8
151 Productos de carnes, pescados, frutas, legumbres, hortalizas y aceites	175,23	180,86	3,2	2,7	5,6	106,9	106,9
152 Productos lácteos	200,79	200,50	- 0,1	0,6	1,7	66,7	66,7
153 Prod. de molinería, almidones y alimentos balanceados	232,20	221,17	- 4,8	- 13,3	- 14,3	132,0	132,0
154 Otros productos alimenticios	203,89	201,83	- 1,0	- 1,9	0,3	80,9	80,9
155 Alcohol etílico y bebidas	156,68	155,43	- 0,8	- 0,9	- 0,6	54,9	54,9
16 Tabaco	111,77	111,45	- 0,3	--	--	14,6	14,6
17 Productos textiles	203,93	202,67	- 0,6	- 1,1	3,7	135,1	135,1
171 Materias primas textiles	210,58	209,72	- 0,4	- 1,4	1,6	157,2	157,2
172 Otros productos textiles	228,69	226,53	- 0,9	- 1,7	2,3	112,1	112,1
173 Tejidos y artículos de punto	180,08	178,08	- 1,1	- 0,3	10,7	93,9	93,9
18 Prendas de materiales textiles	114,98	115,36	0,3	--	2,4	30,3	30,3
19 Cuero, artículos de marroquinería y calzado	166,75	164,95	- 1,1	- 1,8	- 1,6	61,8	61,8
191 Cueros, valijas y artículos de marroquinería	250,27	247,92	- 0,9	- 1,6	- 2,0	111,7	111,7
192 Calzado	131,12	129,55	- 1,2	- 2,1	- 1,2	35,7	35,7
20 Madera y productos de madera excepto muebles	161,85	157,35	- 2,8	- 3,3	- 2,1	68,5	68,5
201 Maderas aserradas	167,85	160,27	- 4,5	- 4,9	- 2,5	61,8	61,8
202 Productos de madera	156,04	154,53	- 1,0	- 1,7	- 1,8	75,9	75,9
21 Papel y productos de papel	241,05	236,72	- 1,8	- 1,8	- 1,4	127,4	127,4
22 Impresiones y reproducción de grabaciones	177,75	176,51	- 0,7	- 2,3	- 2,0	43,3	43,3
221 Diarios y revistas	162,58	162,24	- 0,2	- 3,6	- 2,8	22,5	22,5
222 Artículos de librería	186,65	184,89	- 0,9	- 1,7	- 1,7	57,0	57,0
23 Productos refinados del petróleo	343,24	338,83	- 1,3	- 1,8	0,2	113,2	113,2
24 Sustancias y productos químicos	234,56	233,08	- 0,6	- 1,2	- 0,1	105,4	105,4
241 Sustancias químicas básicas	284,46	282,57	- 0,7	- 3,3	- 1,5	166,5	166,5
242 Otros productos químicos	221,51	220,05	- 0,7	- 0,5	0,3	89,4	89,4
243 Fibras manufacturadas	255,84	257,52	0,7	- 1,4	- 1,0	212,5	212,5

(sigue)

Cuadro 3.1 (conclusión)

Aperturas	Índice Nov 2002*	Índice Dic 2002*	Variación % entre Dic 2002* y				
			Nov 2002*	Oct 2002*	Sep 2002*	Dic del año anterior	Dic 2001
			1 mes	2 meses	3 meses		1 año
25 Productos de caucho y plástico	204,11	203,64	-0,2	-1,9	-2,4	92,5	92,5
251 Productos de caucho	212,56	213,93	0,6	0,8	1,3	115,9	115,9
252 Productos de plástico	201,86	200,91	-0,5	-2,6	-3,3	86,8	86,8
26 Productos de minerales no metálicos	178,68	178,73	--	1,3	4,6	82,9	82,9
261 Vidrio y productos de vidrio	160,26	158,75	-0,9	-1,6	0,5	73,8	73,8
269 Otros productos de minerales no metálicos	184,29	184,81	0,3	2,1	5,7	85,5	85,5
27 Productos metálicos básicos	235,70	233,04	-1,1	-2,6	0,2	146,2	146,2
28 Productos metálicos excepto máquinas y equipos	236,58	234,12	-1,0	-3,3	-3,2	116,0	116,0
29 Máquinas y equipos	183,19	181,75	-0,8	-1,0	-0,3	86,0	86,0
291 Máquinas de uso general	168,60	166,78	-1,1	-0,6	--	73,1	73,1
292 Máquinas de uso especial	217,66	215,77	-0,9	-1,2	0,5	107,6	107,6
293 Otros aparatos de uso doméstico	167,84	167,12	-0,4	-1,1	-1,4	78,2	78,2
31 Máquinas y aparatos eléctricos	196,80	194,25	-1,3	-2,9	-2,7	130,2	130,2
32 Equipos y aparatos de radio y televisión	125,31	124,21	-0,9	-1,8	1,5	142,1	142,1
33 Equipos para medicina e instrumentos de medición	152,53	151,36	-0,8	-1,5	-2,3	75,1	75,1
34 Vehículos automotores, carrocerías y repuestos	182,76	181,35	-0,8	-1,0	-0,4	96,0	96,0
35 Otros medios de transporte	140,63	142,26	1,2	3,2	6,1	42,6	42,6
36 Muebles y otros productos industriales	163,47	164,22	0,5	-1,9	0,1	65,2	65,2
40 Energía eléctrica	69,86	69,86	-	-0,1	-0,4	12,6	12,6
PRODUCTOS IMPORTADOS	274,75	271,33	-1,2	-5,1	-4,2	204,4	204,4
01 y 02 Agropecuarios y de la silvicultura	222,64	222,66	--	-4,8	-7,5	111,4	111,4
14 Productos minerales no metálicos	297,56	310,03	4,2	-8,5	-10,5	203,0	203,0
Productos manufacturados	276,76	273,15	-1,3	-5,1	-4,1	208,8	208,8
15 Alimentos y bebidas	530,77	528,69	-0,4	-4,3	2,3	340,4	340,4
20 Madera y productos de madera excepto muebles	391,47	388,67	-0,7	-3,7	-3,9	199,3	199,3
21 Papel y productos de papel	262,59	259,92	-1,0	-4,1	-1,0	156,2	156,2
22 Impresiones y reproducción de grabaciones	115,29	114,21	-0,9	1,3	1,3	10,6	10,6
24 Sustancias y productos químicos	299,32	293,87	-1,8	-4,2	-5,1	200,4	200,4
26 Productos de minerales no metálicos	393,67	389,96	-0,9	-1,7	-1,7	244,2	244,2
27 Productos metálicos básicos	300,88	305,35	1,5	-3,2	-3,1	222,8	222,8
29 Máquinas y equipos	245,33	240,50	-2,0	-10,0	-9,6	180,0	180,0
30 Máquinas de oficina e informática	226,34	225,77	-0,3	-2,4	-1,9	200,8	200,8
31 Máquinas y aparatos eléctricos	325,06	319,68	-1,7	-5,0	-3,5	225,7	225,7
32 Equipos y aparatos de radio y televisión	229,62	224,55	-2,2	-3,5	1,2	297,2	297,2

Cuadro 3.2 IPIB, base 1993=100, por principales aperturas y variaciones porcentuales para distintos períodos

Aperturas	Índice Nov 2002*	Índice Dic 2002*	Variación % entre Dic 2002* y				
			Nov 2002*	Oct 2002*	Sep 2002*	Dic del año anterior	Dic 2001
			1 mes	2 meses	3 meses		1 año
NIVEL GENERAL	217,12	218,42	0,6	- 0,4	--	127,0	127,0
PRODUCTOS NACIONALES	212,61	214,11	0,7	- 0,1	0,4	121,1	121,1
Primarios	266,83	272,34	2,1	- 0,3	- 2,3	205,7	205,7
01 Agropecuarios	211,48	213,13	0,8	1,4	- 1,5	175,2	175,2
011 Agrícolas	221,00	217,01	- 1,8	- 3,3	- 9,6	188,3	188,3
012 Ganaderos	204,17	210,14	2,9	5,4	6,0	165,6	165,6
05 Pesqueros	197,42	183,92	- 6,8	- 4,9	- 6,0	47,3	47,3
Productos minerales	422,10	440,36	4,3	- 2,1	- 3,2	282,4	282,4
11 Petróleo crudo y gas natural	459,59	479,66	4,4	- 2,4	- 3,5	308,3	308,3
14 Productos minerales no metalíferos	133,04	137,33	3,2	5,3	7,6	41,1	41,1
Manufacturados y Energía eléctrica	197,68	198,07	0,2	--	1,4	100,1	100,1
Productos manufacturados	200,85	201,25	0,2	--	1,4	101,5	101,5
15 Alimentos y bebidas	188,80	190,19	0,7	- 0,1	1,3	87,7	87,7
151 Productos de carnes, pescados, frutas legumbres, hortalizas y aceites	178,48	185,86	4,1	4,3	7,1	110,0	110,0
152 Productos lácteos	197,23	198,82	0,8	2,3	3,4	69,5	69,5
153 Prod.de molinería, almidones y alim. balanceados	228,06	219,30	- 3,8	- 11,8	- 12,9	135,9	135,9
154 Otros productos alimenticios	200,25	200,12	- 0,1	- 0,2	2,0	83,9	83,9
155 Alcohol etílico y bebidas	164,41	164,67	0,2	0,9	1,1	60,0	60,0
16 Tabaco	120,11	120,11	-	0,5	0,5	16,0	16,0
17 Productos textiles	200,31	200,97	0,3	0,5	5,4	139,0	139,0
171 Materias primas textiles	206,84	207,96	0,5	0,3	3,3	161,5	161,5
172 Otros productos textiles	224,63	224,63	-	-	4,0	115,7	115,7
173 Tejidos y artículos de punto	176,88	176,58	- 0,2	1,4	12,5	97,1	97,1
18 Prendas de materiales textiles	112,94	114,39	1,3	1,7	4,1	32,5	32,5
19 Cuero, artículos de marroquinería y calzado	163,79	163,56	- 0,1	- 0,2	0,1	64,5	64,5
191 Cueros, valijas y artículos de marroquinería	245,83	245,83	-	0,1	- 0,4	115,3	115,3
192 Calzado	128,80	128,46	- 0,3	- 0,4	0,4	38,0	38,0
20 Madera y productos de madera excepto muebles	158,96	156,02	- 1,8	- 1,7	- 0,5	71,4	71,4
201 Maderas aserradas	164,85	158,91	- 3,6	- 3,3	- 0,8	64,5	64,5
202 Productos de madera	153,27	153,23	--	--	- 0,1	78,8	78,8
21 Papel y productos de papel	236,79	234,75	- 0,9	- 0,1	0,2	131,2	131,2
22 Impresiones y reproducción de grabaciones	168,74	168,93	0,1	- 1,0	- 0,7	44,5	44,5
221 Diarios y revistas	147,71	148,16	0,3	- 2,8	- 1,9	23,7	23,7
222 Artículos de librería	183,32	183,32	-	-	-	59,6	59,6
23 Productos refinados del petróleo	343,99	340,95	- 0,9	- 0,8	2,0	181,9	181,9
24 Sustancias y productos químicos	231,48	232,20	0,3	0,4	1,5	108,7	108,7
241 Sustancias químicas básicas	279,38	280,16	0,3	- 1,7	0,1	171,0	171,0
242 Otros productos químicos	218,79	219,40	0,3	1,2	2,0	92,4	92,4
243 Fibras manufacturadas	251,30	255,37	1,6	0,3	0,6	217,7	217,7

(sigue)

Cuadro 3.2 (conclusión)

Aperturas	Índice Nov 2002*	Índice Dic 2002*	Variación % entre Dic 2002* y				
			Nov 2002*	Oct 2002*	Sep 2002*	Dic del año anterior	Dic 2001
			1 mes	2 meses	3 meses		1 año
25 Productos de caucho y plástico	202,85	204,31	0,7	- 0,2	- 0,7	95,7	95,7
251 Productos de caucho	221,11	224,65	1,6	2,5	3,0	119,4	119,4
252 Productos de plástico	198,28	199,22	0,5	- 1,0	- 1,7	89,9	89,9
26 Productos de minerales no metálicos	175,51	177,23	1,0	3,0	6,3	86,0	86,0
261 Vidrio y productos de vidrio	157,41	157,41	-	-	2,2	76,7	76,7
269 Otros productos de minerales no metálicos	181,01	183,26	1,2	3,8	7,5	88,6	88,6
27 Productos metálicos básicos	231,52	231,08	- 0,2	- 0,9	1,9	150,4	150,4
28 Productos metálicos excepto máquinas y equipos	232,36	232,12	- 0,1	- 1,7	- 1,6	119,6	119,6
29 Máquinas y equipos	181,20	181,10	- 0,1	0,3	1,1	88,3	88,3
291 Máquinas de uso general	167,03	166,38	- 0,4	0,7	1,3	74,8	74,8
292 Máquinas de uso especial	215,20	214,63	- 0,3	- 0,2	1,5	109,4	109,4
293 Otros aparatos de uso doméstico	164,86	165,72	0,5	0,5	0,3	81,2	81,2
31 Máquinas y aparatos eléctricos	193,59	192,78	- 0,4	- 1,3	- 1,1	133,4	133,4
32 Equipos y aparatos de radio y televisión	110,99	110,91	- 0,1	- 0,4	3,0	122,1	122,1
33 Equipos para medicina e instrumentos de medición	156,42	156,37	-	- 0,3	- 1,1	77,6	77,6
34 Vehículos automotores, carrocerías y repuestos	180,38	180,64	0,1	0,6	1,3	100,4	100,4
35 Otros medios de transporte	138,13	141,06	2,1	4,9	7,9	45,0	45,0
36 Muebles y otros productos industriales	160,57	162,83	1,4	- 0,3	1,8	67,9	67,9
40 Energía eléctrica	70,19	70,19	-	- 0,1	- 0,4	12,6	12,6
PRODUCTOS IMPORTADOS	272,87	271,71	- 0,4	- 3,7	- 3,0	206,1	206,1
01 y 02 Agropecuarios y de la silvicultura	223,50	225,65	1,0	- 3,3	- 6,1	111,9	111,9
14 Productos minerales no metalíferos	291,94	307,07	5,2	- 7,0	- 8,9	208,1	208,1
Productos manufacturados	274,78	273,44	- 0,5	- 3,7	- 2,9	210,6	210,6
15 Alimentos y bebidas	547,30	549,24	0,4	- 2,7	3,6	332,9	332,9
20 Madera y productos de madera excepto muebles	384,51	385,40	0,2	- 2,1	- 2,3	204,4	204,4
21 Papel y productos de papel	257,90	257,71	- 0,1	- 2,5	0,6	160,5	160,5
22 Impresiones y reproducción de grabaciones	123,91	123,91	-	3,0	3,0	12,5	12,5
24 Sustancias y productos químicos	295,06	292,46	- 0,9	- 2,6	- 3,5	205,3	205,3
26 Productos de minerales no metálicos	386,60	386,60	-	-	-	250,0	250,0
27 Productos metálicos básicos	295,52	302,76	2,4	- 1,6	- 1,5	228,2	228,2
29 Máquinas y equipos	249,68	246,56	- 1,2	- 9,0	- 8,7	183,5	183,5
30 Máquinas de oficina e informática	236,94	237,86	0,4	- 1,3	- 0,9	204,8	204,8
31 Máquinas y aparatos eléctricos	318,91	316,62	- 0,7	- 3,4	- 1,9	231,2	231,2
32 Equipos y aparatos de radio y televisión	222,57	218,90	- 1,6	- 2,6	1,9	284,5	284,5

**Cuadro 3.3 IPP, base 1993=100, por principales aperturas
y variaciones porcentuales para distintos períodos**

Aperturas	Índice Nov 2002*	Índice Dic 2002*	Variación % entre Dic 2002* y				
			Nov 2002*	Oct 2002*	Sep 2002*	Dic del año anterior	Dic 2001
			1 mes	2 meses	3 meses		1 año
NIVEL GENERAL	216,76	218,04	0,6	- 0,1	0,3	125,2	125,2
Primarios	269,48	274,59	1,9	- 0,5	- 2,5	208,3	208,3
01 Agropecuarios	216,09	217,20	0,5	0,9	- 1,9	178,6	178,6
011 Agrícolas	227,48	223,99	- 1,5	- 2,8	- 7,9	191,5	191,5
012 Ganaderos	203,96	209,96	2,9	5,5	6,0	165,4	165,4
05 Pesqueros	197,42	183,92	- 6,8	- 4,9	- 6,0	47,3	47,3
Productos minerales	425,42	443,84	4,3	- 2,1	- 3,2	284,7	284,7
11 Petróleo crudo y gas natural	459,59	479,66	4,4	- 2,4	- 3,5	308,3	308,3
14 Productos minerales no metalíferos	133,04	137,33	3,2	5,3	7,6	41,1	41,1
Manufacturados y Energía eléctrica	202,17	202,38	0,1	--	1,4	104,5	104,5
Productos manufacturados	205,09	205,30	0,1	--	1,4	105,8	105,8
15 Alimentos y bebidas	198,07	198,75	0,3	0,2	1,3	98,7	98,7
151 Productos de carnes, pescados, frutas, legumbres, hortalizas y aceites	205,98	209,27	1,6	3,0	4,7	131,8	131,8
152 Productos lácteos	197,23	198,82	0,8	2,3	3,4	69,5	69,5
153 Productos de molinería, almidones y alimentos balanceados	228,29	219,43	- 3,9	- 11,9	- 13,0	136,4	136,4
154 Otros productos alimenticios	200,36	200,24	- 0,1	- 0,2	2,1	84,2	84,2
155 Alcohol etílico y bebidas	164,15	164,42	0,2	0,9	1,1	59,6	59,6
16 Tabaco	120,11	120,11	-	0,5	0,5	16,0	16,0
17 Productos textiles	200,80	201,48	0,3	0,5	5,2	140,3	140,3
171 Materias primas textiles	206,84	207,96	0,5	0,3	3,3	161,5	161,5
172 Otros productos textiles	224,63	224,63	-	-	4,0	115,7	115,7
173 Tejidos y artículos de punto	176,88	176,58	- 0,2	1,4	12,5	97,1	97,1
18 Prendas de materiales textiles	112,94	114,39	1,3	1,7	4,1	32,5	32,5
19 Cuero, artículos de marroquinería y calzado	193,59	193,43	- 0,1	- 0,1	- 0,2	85,1	85,1
191 Cueros, valijas y artículos de marroquinería	255,28	255,28	-	0,1	- 0,5	121,3	121,3
192 Calzado	128,80	128,46	- 0,3	- 0,4	0,4	38,0	38,0
20 Madera y productos de madera excepto muebles	159,11	156,17	- 1,8	- 1,7	- 0,5	71,7	71,7
201 Maderas aserradas	164,85	158,91	- 3,6	- 3,3	- 0,8	64,5	64,5
202 Productos de madera	153,58	153,54	--	--	- 0,1	79,4	79,4
21 Papel y productos de papel	236,85	234,75	- 0,9	- 0,2	0,2	131,2	131,2
22 Impresiones y reproducción de grabaciones	168,63	168,81	0,1	- 1,0	- 0,7	44,4	44,4
221 Diarios y revistas	147,71	148,16	0,3	- 2,8	- 1,9	23,7	23,7
222 Artículos de librería	183,32	183,32	-	-	-	59,6	59,6
23 Productos refinados del petróleo	343,99	340,95	- 0,9	- 0,8	2,0	181,9	181,9
24 Sustancias y productos químicos	233,79	234,60	0,3	0,3	1,4	111,8	111,8
241 Sustancias químicas básicas	281,42	282,74	0,5	- 1,6	0,3	173,0	173,0
242 Otros productos químicos	218,81	219,36	0,3	1,1	1,9	92,5	92,5
243 Fibras manufacturadas	251,30	255,37	1,6	0,3	0,6	217,7	217,7

(sigue)

Cuadro 3.3 (conclusión)

Aperturas	Índice Nov 2002*	Índice Dic 2002*	Variación % entre Dic 2002* y				
			Nov 2002*	Oct 2002*	Sep 2002*	Dic del año anterior	Dic 2001
			1 mes	2 meses	3 meses		1 año
25 Productos de caucho y plástico	203,10	204,58	0,7	- 0,2	- 0,7	96,1	96,1
251 Productos de caucho	221,53	225,07	1,6	2,5	3,0	120,3	120,3
252 Productos de plástico	198,28	199,22	0,5	- 1,0	- 1,7	89,9	89,9
26 Productos de minerales no metálicos	174,87	176,56	1,0	3,0	6,2	85,7	85,7
261 Vidrio y productos de vidrio	157,41	157,41	-	-	2,2	76,7	76,7
269 Otros productos de minerales no metálicos	180,47	182,70	1,2	3,8	7,4	88,4	88,4
27 Productos metálicos básicos	235,12	234,71	- 0,2	- 0,9	1,6	149,9	149,9
28 Productos metálicos excepto máquinas y equipos	231,64	231,41	- 0,1	- 1,7	- 1,6	118,8	118,8
29 Máquinas y equipos	180,91	180,78	- 0,1	0,3	1,2	88,2	88,2
291 Máquinas de uso general	167,61	166,95	- 0,4	0,7	1,2	75,7	75,7
292 Máquinas de uso especial	213,79	213,25	- 0,3	- 0,1	1,8	108,6	108,6
293 Otros aparatos de uso doméstico	164,86	165,72	0,5	0,5	0,3	81,2	81,2
31 Máquinas y aparatos eléctricos	192,41	191,65	- 0,4	- 1,3	- 1,1	131,5	131,5
32 Equipos y aparatos de radio y televisión	110,99	110,91	- 0,1	- 0,4	3,0	122,1	122,1
33 Equipos para medicina e instrumentos de medición	155,57	155,52	-	- 0,3	- 1,1	77,4	77,4
34 Vehículos automotores, carrocerías y repuestos	179,68	179,92	0,1	0,6	1,2	99,0	99,0
35 Otros medios de transporte	138,13	141,06	2,1	4,9	7,9	45,0	45,0
36 Muebles y otros productos industriales	160,55	162,86	1,4	- 0,5	1,6	67,5	67,5
40 Energía eléctrica	70,19	70,19	-	- 0,1	- 0,4	12,6	12,6

Cuadro 4. Precio de exportación FOB Buenos Aires de los principales productos agrícolas

Producto	Dic 2002	Variación %	
	Precio en dólares por tonelada	respecto al mes anterior	respecto a igual mes del año anterior
Trigo	129,31	- 17,6	19,1
Maíz	104,07	- 3,1	6,0
Sorgo	85,00	- 0,4	6,3
Soja	224,94	- 1,3	26,2

Nota: los datos corresponden al promedio mensual.

Fuente: Secretaría de Agricultura, Ganadería, Pesca y Alimentación

Cuadro 5. Precios mayoristas de productos lácteos, sin impuestos

Artículos y forma de presentación	Unidad de medida	Noviembre		Variación % de Nov 02 respecto	
		Precio promedio en pesos	CV ¹	al mes anterior	a igual mes del año anterior
Leche					
Fluida pasteurizada entera, en sachet de 1 litro	lt	0,83	16,0	--	66,0
Fluida esterilizada entera, en cartón de 1 litro	lt	1,11	12,7	--	70,8
En polvo entera, en envase de 500 gr a 1.000 gr	kg	5,68	23,1	0,4	79,2
En polvo descremada para uso familiar, en envase de 500 a 800 gr	kg	6,34	36,4	1,4	76,1
En polvo descremada para uso industrial, en bolsa de 25 kg	kg	5,55	14,5	3,0	108,6
Quesos de pasta blanda					
Queso crema o blanco, en envase de 200 a 250 gr	kg	7,03	17,6	--	44,9
Cuartirolo, en pieza de 3,2 a 4,5 kg	kg	4,68	17,5	2,9	64,8
Mozzarella, en pieza de 4 a 17,5 kg	kg	5,22	8,8	--	53,5
Port salut, en horma de 2,6 a 4,3 kg	kg	5,10	12,5	2,2	66,7
Ricota, en envase de 200 gr a 1kg	kg	5,05	29,5	7,0	52,6
Roquefort, en horma de 1 a 4 kg	kg	9,24	17,0	1,4	83,0
Quesos de pasta semidura					
Fontina, en horma de 4 a 12 kg	kg	7,50	9,8	3,9	47,3
Pategrás (o Mar del Plata), en horma de 4 a 4,5 kg	kg	6,17	18,8	2,3	66,3
Gruyere (o Emmenthal), en horma de 10 a 14,5 kg	kg	9,69	12,2	2,8	61,2
Queso para sandwich, en barra de 3,5 a 4 kg	kg	5,59	17,2	2,6	55,7
Quesos de pasta dura					
Sbrinz, en horma de 4 a 8 kg	kg	8,43	12,3	5,0	66,3
Provolone, en horma de 5 a 9 kg	kg	10,66	16,4	2,2	70,3
Quesos fundidos					
Queso fundido en barra de 1 a 4 kg	kg	3,90	35,6	1,8	58,5
Queso fundido untable, en envase de 100 a 200 gr	kg	6,81	44,5	1,2	41,3
Otros productos lácteos					
Crema, en envase de 200 a 350 gr	kg	4,74	17,1	0,2	41,9
Yogur entero saborizado, en envase de 160 a 200 gr	kg	2,73	25,7	1,5	28,8
Dulce de leche, en envase de 500 gr	kg	3,29	22,9	1,2	61,3
Manteca, pan de 200 gr	kg	6,88	13,8	1,3	72,4

¹ El coeficiente de variación es un indicador de la dispersión de los datos respecto a su promedio. Generalmente se expresa en porcentaje y no tiene unidad de medida. Cuanto menor sea el coeficiente de variación, menor será la diferencia entre los datos observados y estarán mejor representados por su promedio.

Precios mayoristas de verduras y hortalizas en el Mercado Central de Buenos Aires

El INDEC releva precios diarios de frutas, verduras y hortalizas en el Mercado Central de Buenos Aires. El objetivo de este relevamiento es brindar información precisa y oportuna tanto a los productores como a los consumidores y de esa manera contribuir a la transparencia de los mercados. A partir del listado de productos elegidos se seleccionaron, en general, dos variedades para cada uno y se efectuó un trabajo de especificación detallada que asegura la pertinencia de la comparación de los precios recogidos a lo largo del tiempo.

Se realizó un trabajo especial respecto de la procedencia de los productos arribados y vendidos en el Mercado ya que, en general, la procedencia incide sobre la calidad del producto y, por lo tanto, sobre su precio.

A los efectos del procesamiento de la información recogida, se dividió al país en seis zonas (con relación a las características de producción de las frutas y verduras observadas). Los productos importados se clasifican por país de procedencia.

El relevamiento se lleva a cabo todos los días hábiles de lunes a viernes; los precios promedio de cada combinación de una variedad de fruta o verdura y la procedencia mayoritaria en ese día, se publican en la tarde del mismo día. Todos los viernes se publica un promedio semanal de la información diaria.

Más información puede obtenerse en "Precios del Mercado Central, antecedentes y lineamientos metodológicos", Serie Documentos de Trabajo N°21, INDEC, 1995 ó en las informaciones de prensa diarias.

Frutas		Verduras y hortalizas		Zona de procedencia
Banana	Manzana	Acelga	Papa	Buenos Aires
Durazno	Naranja	Ajo	Pimiento	Cuyo
Limón	Pera	Batata	Remolacha	Centro-Norte
Mandarina	Pomelo	Berenjena	Tomate	Litoral
	Uva	Cebolla	Zanahoria	Alto Valle del Río Negro
		Chaucha	Zapallito	Valle Inferior del Río Chubut
		Lechuga	Zapallo	Otros países

Cuadro 6. Precio promedio semanal y de las cuatro semanas del mes, de frutas, verduras y hortalizas vendidas en el Mercado Central de Buenos Aires

Producto	Zona de procedencia	Precio por kg, al contado, sin IVA Diciembre de 2002						Variación % respecto al	
		Promedio de las 4 semanas anteriores	Promedio de las 4 semanas del mes	Promedio semanal al				promedio de las 4 semanas del mes anterior	promedio de las 4 semanas del mismo mes del año anterior
				06/12	13/12	20/12	27/12		
FRUTAS		pesos							
Limón Eureka, mediano	Centro-Norte	0,45	0,47	0,46	0,47	0,47	0,49	4,4	51,6
Manzana Red Delicious, grande	Alto Valle del R.Negro	1,31	1,50	1,47	1,51	1,50	1,50	14,5	150,0
Manzana Red Delicious atmósfera controlada, grande	Alto Valle del R.Negro	1,44	1,55	1,51	1,55	1,56	1,59	7,6	127,9
Manzana Granny Smith, grande	Alto Valle del R.Negro	1,36	1,62	1,82	1,54	1,60	1,53	19,1	161,3
Naranja Valencia, mediana	Litoral	0,39	0,48	0,49	0,47	0,46	0,49	23,1	108,7
Pera Packham's, grande	Alto Valle del R.Negro	1,14	1,19	1,15	1,22	1,14	1,23	4,4	85,9
Pomelo rosado, mediano	Centro-Norte	0,47	0,64	0,69	0,62	0,61	0,63	36,2	82,9
Pomelo rosado, mediano	Litoral	0,36	0,50	0,47	0,47	0,50	0,56	38,9	- 71,1
Uva Blanca Datilera, grande	Brasil	4,82	4,21	4,44	4,56	3,63	-	- 12,7	143,4
HORTALIZAS									
Acelga	Buenos Aires	0,27	0,26	0,27	0,26	0,25	0,26	- 3,7	- 13,3
Ajo colorado, grande	Cuyo	4,29	3,12	2,72	2,80	3,34	3,60	- 27,3	70,5
Batata colorada, bolsa 25 kg	Litoral	0,57	0,63	0,63	0,65	0,65	0,60	10,5	350,0
Berenjena, mediana, torito 12 kg	Centro-Norte	1,06	0,97	1,07	1,00	0,97	0,84	- 8,5	102,1
Cebolla valenciana, mediana	Cuyo	0,21	0,19	0,19	0,19	0,19	0,19	- 9,5	18,8
Lechuga criolla	Buenos Aires	0,30	0,29	0,31	0,28	0,29	0,29	- 3,3	- 3,3
Lechuga capuchina	Buenos Aires	0,44	0,40	0,40	0,39	0,42	0,40	- 9,1	25,0
Pimiento morrón verde, grande	Litoral	0,81	1,06	0,85	1,14	1,09	1,17	30,9	116,3
Pimiento morrón rojo, grande	Litoral	1,04	1,48	1,08	1,56	1,56	1,72	42,3	97,3
Remolacha, mediana	Buenos Aires	0,39	0,37	0,38	0,36	0,37	0,37	- 5,1	23,3
Papa blanca, mediana	Centro-Norte	0,49	0,43	0,45	0,44	0,43	0,40	- 12,2	230,8
Tomate redondo, mediano	Litoral	0,85	0,78	0,78	0,74	0,80	0,80	- 8,2	105,3

Nota: sólo se incluyen los productos que tuvieron la misma procedencia durante el período de las ocho semanas consideradas. Más arriba puede consultarse el listado completo de productos cuyos precios se relevan.

Construcción

Índice del Costo de la Construcción

1.1.1 Nivel general y capítulos del ICC	179
1.1.2 Ítem del ICC	180
1.2.1 Variación porcentual entre cada período y el inmediato anterior, del ICC, por capítulo	181
1.2.2 Variación porcentual entre cada período y el inmediato anterior, del ICC, por ítem	182
1.3.1 Variación porcentual entre cada mes y el mismo mes del año anterior, del ICC, por capítulo	183
1.3.2 Variación porcentual entre cada mes y el mismo mes del año anterior, del ICC, por ítem	184
1.4 ICC, por capítulo y variaciones porcentuales para distintos períodos	185
1.5 ICC, por ítem de obra y variaciones porcentuales para distintos períodos	185
1.6 Índice de precios de algunos servicios y variaciones porcentuales para distintos períodos	186
1.7 Índice de precios de equipos para la construcción y variaciones porcentuales para distintos períodos	186
1.8 Precio promedio, coeficiente de variación y variación porcentual respecto al mes anterior, de algunos materiales para la construcción	187
1.9 Índice de precios de algunos materiales y variaciones porcentuales para distintos períodos	188

Indicador Sintético de la Actividad de la Construcción

2.1 Indicador sintético de la actividad de la construcción y variaciones porcentuales	189
2.2 Indicador sintético de la actividad de la construcción. Índices por bloques. Serie histórica	191

Permisos de Edificación

3.1 Superficie cubierta autorizada en una nómina de cuarenta y dos municipios	192
3.2 Superficie cubierta autorizada por municipio	193

Índice del Costo de la Construcción

El Índice del Costo de la Construcción en el Gran Buenos Aires (ICC), base 1993=100, mide las variaciones mensuales que experimenta el costo de la construcción privada de edificios destinados a vivienda, en la Ciudad de Buenos Aires y 24 partidos del conurbano bonaerense.

En el cálculo del costo no se incluye el valor de compra del terreno, los derechos de construcción, los honorarios profesionales (por proyecto, dirección y representación técnica), los gastos de administración, el impuesto al valor agregado (IVA) ni los gastos financieros. Tampoco se considera el beneficio de la empresa constructora.

El índice cuenta con seis modelos de construcción (cuatro multifamiliares y dos unifamiliares) con distintos detalles de terminación. Para la selección de los mismos se efectuó un estudio de los permisos de obra presentados entre los años 1988 y 1992 en la Ciudad de Buenos Aires y en partidos del conurbano bonaerense. Para determinar el peso de cada modelo en la región se utilizó información extraída de los permisos de obra presentados en el período 1992-1994.

La información referida a materiales y equipos, subcontratos y servicios corresponde al día 15 de cada mes.

La información sobre el costo de la mano de obra directa (oficial especializado, oficial, medio oficial y ayudante) corresponde a la primera quincena; la de los capataces y serenos, al mes de referencia. Por otra parte, los precios de los materiales se cotizan "puestos sobre camión en obra".

El índice se calcula utilizando una fórmula con ponderaciones fijas del tipo Laspeyres. El año base de los precios es 1993.

El Nivel general se calcula como una media ponderada de los índices de cada elemento perteneciente al conjunto. Las ponderaciones son fijas y corresponden a la proporción del costo de cada elemento en el costo total calculado para el período base. De igual modo se calcula el índice de cualquier conjunto de elementos.

Los índices se calculan mediante dos procedimientos diferentes según el elemento de que se trate: encadenando relativos de promedios entre períodos sucesivos o relacionando el precio del mes de referencia con el promedio anual del año base.

La estructura del índice tiene dos agrupaciones alternativas que responden a distintos intereses analíticos.

Estructura de ponderaciones por capítulo

Nivel general	100,0
Materiales	46,0
Mano de obra	45,6
Gastos generales	8,4

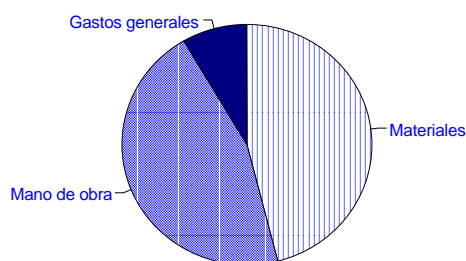

Estructura de ponderaciones por ítem de obra

Nivel general	100,0
Movimiento de tierra	1,6
Estructura	14,1
Albañilería	34,7
Yesería	2,4
Instalación sanitaria y contra incendio	9,7
Instalación de gas	3,4
Instalación eléctrica	4,7
Carpintería metálica y herrería	2,0
Carpintería de madera	8,0
Ascensores	4,3
Vidrios	0,6
Pintura	8,4
Otros trabajos y gastos	6,1

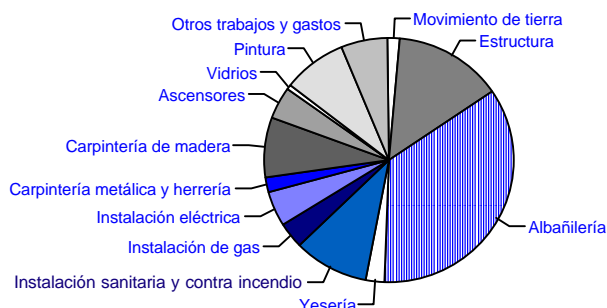

**Cuadro 1.1.1 Nivel general
y capítulos del ICC base 1993=100**

Período	Nivel general	Capítulo		
		Materiales	Mano de obra	Gastos generales
2000	97,1	99,2	94,7	98,5
2001	96,0	97,5	94,1	97,5
2001 Dic	95,0	96,5	93,2	96,7
2002 Ene	97,6	101,8	93,1	98,1
Feb	103,0	113,4	93,2	99,5
Mar	107,4	122,4	93,5	100,2
Abr	114,4	136,2	94,1	105,0
May *	119,6	146,3	95,1	107,3
Jun *	124,2	153,5	97,2	111,0
Jul *	128,1	158,9	99,6	114,4
Ago *	131,3	161,7	103,1	118,5
Sep *	132,8	164,2	103,6	120,0
Oct *	133,5	166,3	102,9	120,7
Nov *	134,1	167,6	102,8	121,2
Dic *	134,5	167,9	103,2	121,5

Nivel general y capítulos del ICC, base 1993=100

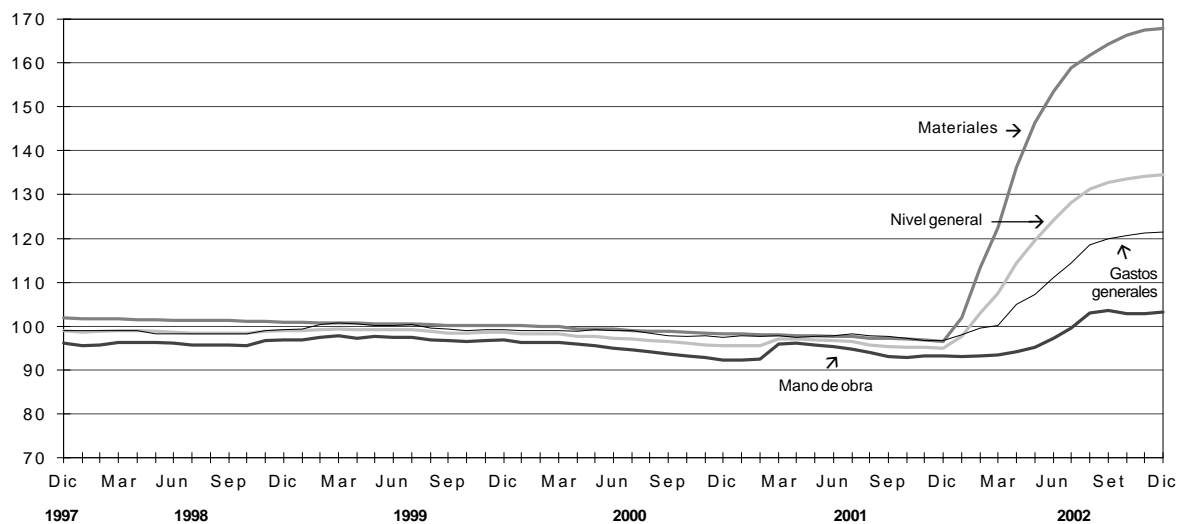

Cuadro 1.1.2 Ítem del ICC base 1993=100

Período	Movimiento de tierra	Estructura	Albañilería	Yesería	Instalación sanitaria y contra incendio	Instalación de gas
2000	87,6	92,7	94,4	85,2	101,6	100,5
2001	83,9	91,7	93,1	83,8	101,2	100,2
2001 Dic	81,6	90,1	92,0	83,4	101,0	99,8
2002 Ene	81,4	91,7	93,8	80,7	104,2	102,1
Feb	81,8	93,4	97,2	81,3	110,7	106,2
Mar	81,7	94,2	99,6	81,2	116,8	108,8
Abr	91,5	99,6	105,2	82,2	126,3	118,4
May*	97,0	103,2	109,3	82,7	131,4	122,1
Jun *	100,0	107,7	113,9	83,3	137,7	121,8
Jul *	105,1	115,7	118,2	85,8	141,7	125,7
Ago *	106,7	121,9	121,7	86,3	147,4	127,1
Sep *	108,0	124,9	123,9	87,1	148,2	127,2
Oct *	107,1	126,7	124,4	87,5	148,4	127,0
Nov*	106,9	129,5	124,9	88,1	148,3	126,7
Dic *	107,0	130,8	125,3	88,7	147,6	127,2

Período	Instalación eléctrica	Carpintería metálica y herrería	Carpintería de madera	Ascensores	Vidrios	Pintura	Otros trabajos y gastos
2000	102,4	100,7	101,6	99,8	99,7	101,3	100,9
2001	101,7	99,8	100,7	95,9	99,5	100,5	100,6
2001 Dic	101,2	98,2	99,3	95,4	99,4	99,6	100,2
2002 Ene	106,0	103,5	106,0	96,4	108,3	103,1	101,5
Feb	110,7	112,1	117,0	124,3	126,1	109,2	103,0
Mar	115,5	123,0	128,0	151,9	132,4	108,7	104,1
Abr	123,2	140,7	138,0	168,1	143,3	115,0	106,1
May*	126,9	150,8	149,0	189,2	153,9	119,0	107,6
Jun *	129,4	152,4	158,4	192,0	168,4	122,9	111,1
Jul *	129,4	157,9	162,6	193,6	168,4	123,2	113,1
Ago *	128,6	157,6	163,3	194,6	170,5	125,2	115,9
Sep *	128,2	154,8	165,7	195,3	172,0	125,1	116,2
Oct *	128,0	159,7	167,5	194,5	171,9	125,4	116,7
Nov*	126,9	162,5	168,2	193,2	171,0	125,9	117,1
Dic *	127,0	162,1	168,3	193,3	171,0	126,1	117,5

Cuadro 1.2.1 Variación porcentual entre cada período y el inmediato anterior, del ICC base 1993=100, por capítulo

Período	Nivel general	Capítulo		
		Materiales	Mano de obra	Gastos generales
2001 Dic	-0,2	-0,4	-0,1	-
2002 Ene	2,7	5,5	-0,1	1,4
Feb	5,5	11,4	0,1	1,4
Mar	4,3	7,9	0,3	0,7
Abr	6,5	11,3	0,6	4,8
May*	4,5	7,4	1,1	2,2
Jun*	3,8	4,9	2,2	3,4
Jul*	3,1	3,5	2,5	3,1
Ago*	2,5	1,8	3,5	3,6
Sep*	1,1	1,5	0,5	1,3
Oct*	0,5	1,3	-0,7	0,6
Nov*	0,4	0,8	-0,1	0,4
Dic*	0,3	0,2	0,4	0,2

Variación porcentual del ICC, por capítulo, entre diciembre de 2002 y el mes anterior

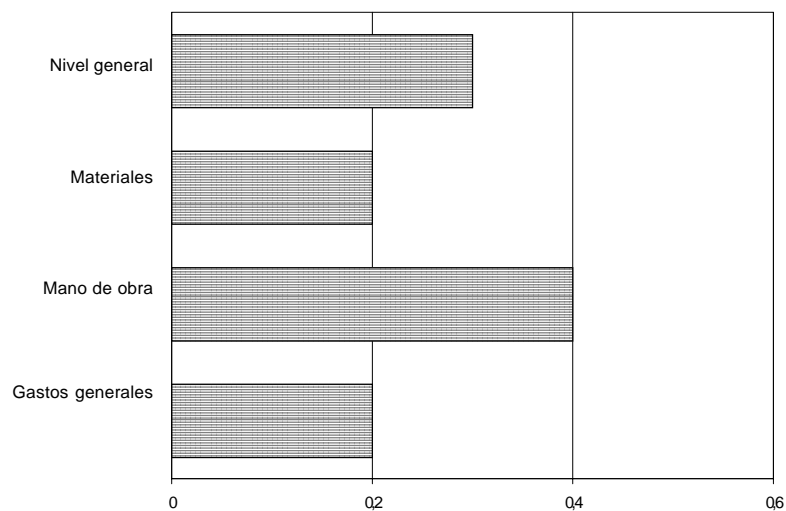

Cuadro 1.2.2 Variación porcentual entre cada período y el inmediato anterior, del ICC base 1993=100, por ítem

Período	Movimiento de tierra	Estructura	Albañilería	Yesería	Instalación sanitaria y contra incendio	Instalación de gas
2001 Dic	-0,7	-	-0,4	-	-	-
2002 Ene	-0,2	1,8	2,0	-3,2	3,2	2,3
Feb	0,5	1,9	3,6	0,7	6,2	4,0
Mar	-0,1	0,9	2,5	-0,1	5,5	2,4
Abr	12,0	5,7	5,6	1,2	8,1	8,8
May*	6,0	3,6	3,9	0,6	4,0	3,1
Jun*	3,1	4,4	4,2	0,7	4,8	-0,2
Jul*	5,1	7,4	3,8	3,0	2,9	3,2
Ago*	1,5	5,4	3,0	0,6	4,0	1,1
Sep*	1,2	2,5	1,8	0,9	0,5	0,1
Oct*	-0,8	1,4	0,4	0,5	0,1	-0,2
Nov*	-0,2	2,2	0,4	0,7	-0,1	-0,2
Dic*	0,1	1,0	0,3	0,7	-0,5	0,4

Período	Instalación eléctrica	Carpintería metálica y herrería	Carpintería de madera	Ascensores	Vidrios	Pintura	Otros trabajos y gastos
2001 Dic	-	-1,7	-0,9	-	-	-	0,2
2002 Ene	4,7	5,4	6,7	1,0	9,0	3,5	1,3
Feb	4,4	8,3	10,4	28,9	16,4	5,9	1,5
Mar	4,3	9,7	9,4	22,2	5,0	-0,5	1,1
Abr	6,7	14,4	7,8	10,7	8,2	5,8	1,9
May*	3,0	7,2	8,0	12,6	7,4	3,5	1,4
Jun*	2,0	1,1	6,3	1,5	9,4	3,3	3,3
Jul*	-	3,6	2,7	0,8	-	0,2	1,8
Ago*	-0,6	-0,2	0,4	0,5	1,2	1,6	2,5
Sep*	-0,3	-1,8	1,5	0,4	0,9	-0,1	0,3
Oct*	-0,2	3,2	1,1	-0,4	-0,1	0,2	0,4
Nov*	-0,9	1,8	0,4	-0,7	-0,5	0,4	0,3
Dic*	0,1	-0,2	0,1	0,1	-	0,2	0,3

Cuadro 1.3.1 Variación porcentual entre cada mes y el mismo mes del año anterior, del ICC base 1993=100, por capítulo

Período	Nivel general	Capítulo		
		Materiales	Mano de obra	Gastos generales
2001 Dic	-0,5	-1,8	1,0	-0,8
2002 Ene	2,2	3,6	0,9	0,3
Feb	7,9	15,6	0,9	1,8
Mar	10,6	24,9	-2,6	2,5
Abr	17,8	39,1	-2,1	7,8
May*	23,4	49,4	-0,6	9,9
Jun*	28,6	57,1	2,0	13,5
Jul*	32,9	62,6	5,2	16,4
Ago*	37,2	66,4	9,8	21,2
Sep*	39,3	68,9	11,3	23,0
Oct*	40,2	71,3	10,8	24,0
Nov*	40,9	73,0	10,2	25,3
Dic*	41,6	74,0	10,7	25,6

Variación porcentual del ICC, por capítulo, entre diciembre de 2002 y el mismo mes del año anterior

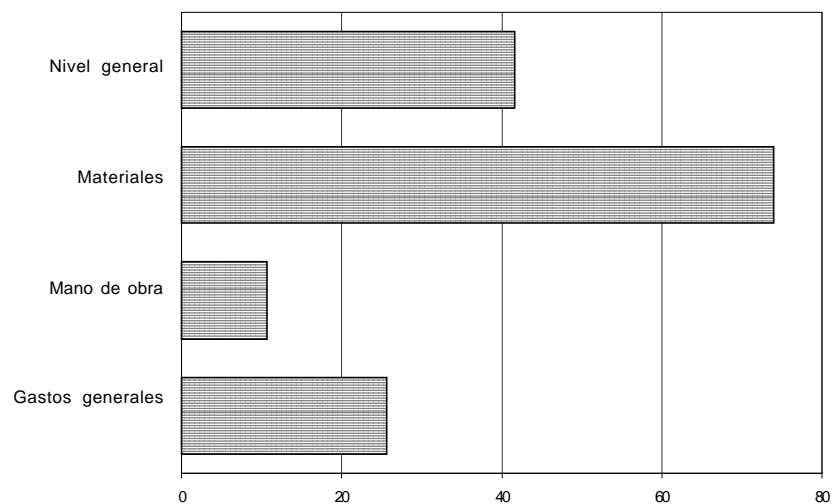

Cuadro 1.3.2 Variación porcentual entre cada mes y el mismo mes del año anterior, del ICC base 1993=100, por ítem

Período	Movimiento de tierra	Estructura	Albañilería	Yesería	Instalación sanitaria y contra incendio	Instalación de gas
2001 Dic	- 5,1	- 0,3	0,2	- 1,3	- 0,3	- 0,7
2002 Ene	- 5,0	1,4	2,3	- 4,5	2,8	1,6
Feb	- 4,6	3,3	6,1	- 3,8	9,3	5,7
Mar	- 5,2	0,5	5,0	- 3,9	15,3	8,3
Abr	7,0	6,0	10,7	- 2,7	24,7	17,9
May*	14,9	10,0	15,7	- 1,0	29,7	21,6
Jun *	18,6	15,1	20,9	- 0,2	35,9	21,3
Jul *	25,1	24,4	26,4	2,9	39,9	25,2
Ago *	29,2	33,7	30,9	3,5	45,5	26,7
Sep *	31,9	38,2	34,2	4,4	46,4	27,3
Oct *	30,5	40,5	35,2	4,9	46,6	27,1
Nov*	30,0	43,7	35,2	5,6	46,8	27,0
Dic *	31,1	45,2	36,2	6,4	46,1	27,5

Período	Instalación eléctrica	Carpintería metálica y herrería	Carpintería de madera	Ascensores	Vidrios	Pintura	Otros trabajos y gastos
2001 Dic	- 1,0	- 1,8	- 2,2	- 1,1	- 0,3	- 1,5	0,4
2002 Ene	3,7	3,5	4,4	- 0,1	8,6	2,0	1,3
Feb	8,2	12,1	15,3	28,8	26,5	8,0	2,8
Mar	12,8	23,1	26,2	57,4	33,1	7,6	3,8
Abr	20,9	40,8	36,1	74,4	43,9	13,9	6,1
May*	24,7	51,0	47,2	96,1	54,5	17,8	7,1
Jun *	27,1	52,6	57,6	100,2	69,1	21,8	10,2
Jul *	27,4	58,1	61,6	102,9	69,1	22,1	11,3
Ago *	27,1	57,8	63,1	104,0	71,5	25,5	14,5
Sep *	26,7	55,0	65,2	104,7	73,0	25,4	14,9
Oct *	26,5	59,9	67,0	103,9	72,9	25,7	16,0
Nov*	25,4	62,7	67,9	102,5	72,0	26,4	17,1
Dic *	25,5	65,1	69,5	102,6	72,0	26,6	17,3

Cuadro 1.4 ICC base 1993=100, por capítulo y variaciones porcentuales para distintos períodos

Concepto	Índice Dic 2002*	Variación % entre Dic 2002* y				
		Nov 2002*	Oct 2002*	Sep 2002*	Dic del año anterior	Dic 2001
		1 mes	2 meses	3 meses		1 año
Nivel general	134,5	0,3	0,7	1,3	41,6	41,6
Materiales	167,9	0,2	1,0	2,3	74,0	74,0
Mano de obra	103,2	0,4	0,3	-0,4	10,7	10,7
Gastos generales	121,5	0,2	0,7	1,2	25,6	25,6

Cuadro 1.5 ICC base 1993=100, por ítem de obra y variaciones porcentuales para distintos períodos

Concepto	Índice Dic 2002*	Variación % entre Dic 2002* y				
		Nov 2002*	Oct 2002*	Sep 2002*	Dic del año anterior	Dic 2001
		1 mes	2 meses	3 meses		1 año
Movimiento de tierra	107,0	0,1	-0,1	-0,9	31,1	31,1
Estructura	130,8	1,0	3,2	4,7	45,2	45,2
Albañilería	125,3	0,3	0,7	1,1	36,2	36,2
Yesería	88,7	0,7	1,4	1,8	6,4	6,4
Instalación sanitaria y contra incendio	147,6	-0,5	-0,5	-0,4	46,1	46,1
Instalación de gas	127,2	0,4	0,2	-	27,5	27,5
Instalación eléctrica	127,0	0,1	-0,8	-0,9	25,5	25,5
Carpintería metálica y herrería	162,1	-0,2	1,5	4,7	65,1	65,1
Carpintería de madera	168,3	0,1	0,5	1,6	69,5	69,5
Ascensores	193,3	0,1	-0,6	-1,0	102,6	102,6
Vidrios	171,0	-	-0,5	-0,6	72,0	72,0
Pintura	126,1	0,2	0,6	0,8	26,6	26,6
Otros trabajos y gastos	117,5	0,3	0,7	1,1	17,3	17,3

Cuadro 1.6 Índice de precios de algunos servicios y variaciones porcentuales para distintos períodos

Servicios de alquiler	Índice Dic 2002*	Variación % entre Dic 2002* y				
		Nov 2002*	Oct 2002*	Sep 2002*	Dic del año anterior	Dic 2001
		1 mes	2 meses	3 meses		1 año
Andamios	90,5	–	– 0,4	– 0,4	7,0	7,0
Camión con acoplado ¹	120,8	0,7	1,3	2,7	44,7	44,7
Camión playo ¹	99,0	–	–	–	9,2	9,2
Camión volcador	109,4	–	–	–	48,6	48,6
Contenedor tipo volquete	95,5	1,2	1,2	–	16,9	16,9
Camioneta	96,8	–	–	–	15,2	15,2
Pala cargadora	144,4	–	–	–	72,3	72,3
Retroexcavadora	132,2	–	–	–	62,4	62,4

¹ Los precios de estos servicios no intervienen en el cálculo del ICC base 1993=100.

Cuadro 1.7 Índice de precios de equipos para la construcción y variaciones porcentuales para distintos períodos

Concepto	Índice Dic 2002*	Variación % entre Dic 2002* y				
		Nov 2002*	Oct 2002*	Sep 2002*	Dic del año anterior	Dic 2001
		1 mes	2 meses	3 meses		1 año
Guinche de 1.200 kg	179,0	–	–	–	73,4	73,4
Hormigoneras de 130 a 300 litros	157,0	–	–	0,1	54,7	54,7
Mesa de corte para cerámicos	212,5	–	–	1,7	117,5	117,5
Mesa de corte para mosaicos	182,8	–	–	–	98,0	98,0
Pluma para 300 kg	205,7	0,1	0,1	0,1	132,4	132,4
Taladro percutor	322,9	–	–	–	212,9	212,9
Trituradora a mandíbula	203,7	–	–	–	108,3	108,3
Vibrador a péndulo	222,3	0,1	0,1	0,1	132,3	132,3

Cuadro 1.8 Precio promedio, coeficiente de variación y variación porcentual respecto al mes anterior, de algunos materiales para la construcción

Material	Unidad de medida	Precio promedio Dic 2002* en pesos	Coefficiente de variación ¹ Dic 2002* %	Variación % del precio promedio entre Dic 2002* y Nov 2002*
Acero aletado conformado de dureza natural, tipo ADN 420 (IRAM- IAS U 500- 528), tensión máxima admisible 2.400 kg/cm ² , en barra de 10 mm de diámetro	t	1.504,69	13,5	- 1,6
Adhesivo para pisos y revestimientos cerámicos, bolsa de 30 kg	u	12,94	19,0	- 0,2
Arcilla expandida, granulometría 0-3, a granel	m ³	67,13	10,8	2,0
Arena fina	m ³	17,04	11,5	2,0
Azulejo blanco de 15 cm x 15 cm	m ²	7,93	18,2	-
Baldosa cerámica roja para azotea de 20 cm x 20 cm	m ²	8,50	21,7	1,7
Barniz con poliuretano, lata de 4 litros	u	33,28	8,5	- 0,1
Cal aérea hidratada en polvo, bolsa de 25 kg	u	6,56	19,3	7,9
Cal hidráulica hidratada en polvo, bolsa de 25 kg	u	3,86	11,5	4,9
Canilla de servicio de bronce de 0,013 m (1/2") con pico para manguera	u	7,03	21,8	-
Canto rodado natural granulometría 1:3 cm	m ³	41,95	11,8	2,5
Caño de acero para instalaciones eléctricas, tipo semipesado, de 5/8 de pulgada	m	1,24	14,4	0,8
Caño de hierro fundido aprobado de 0,064 x 3 m	u	42,94	14,7	- 2,7
Caño de plomo aprobado	kg	2,25	16,7	-
Cemento portland normal, bolsa de 50 kg	u	13,83	8,7	3,1
Cemento de albañilería, bolsa de 40 kg	u	7,97	10,2	2,3
Cable con conductor aislado con PVC, unipolar, antillama, de 1 mm ² , en rollo de 100 m	u	15,30	19,4	0,7
Cristal plano transparente espesor 4 mm, con colocación	m ²	37,32	34,0	-
Esmalte sintético semimate, lata de 20 litros	u	231,91	8,1	0,5
Fijador al agua, lata de 20 litros	u	70,24	19,2	0,3
Ladrillo cerámico hueco de 8x15x20 cm	millar	384,09	7,7	- 1,2
Ladrillo cerámico para entrepisos de 9x38x25 cm	u	0,97	17,1	1,0
Ladrillo común de 5x12x25 cm aproximadamente	millar	134,86	8,7	- 1,4
Pegamento líquido para PVC, envase de 1/2 litro	u	5,34	29,2	1,5
Pintura al látex mate para interiores, blanca, lata de 20 litros	u	150,56	13,5	0,9
Plomo para fundir	kg	1,88	19,3	- 1,1
Teja francesa común (14 u/m ²)	millar	1.250,28	31,7	0,4
Vigueta de hormigón pretensado, 16 kg/m, longitud 3 m, armadura 23 mm ²	u	11,02	17,0	- 2,9
Yeso blanco, bolsa de 40 kg	u	8,20	15,6	1,6

¹ El **coeficiente de variación** es un indicador de la dispersión de los datos respecto a su promedio. Generalmente se expresa en porcentaje y no tiene unidad de medida. Cuanto menor sea el coeficiente de variación, menor será la diferencia entre los datos observados y mejor representados estarán por su promedio. **Nota:** los precios son los que rigen el día 15 del mes, al contado, sin IVA y puesto el material "sobre camión en obra".

Cuadro 1.9 Índice de precios de algunos materiales y variaciones porcentuales para distintos períodos

Material	Índice Dic 2002*	Variación % entre Dic 2002* y				
		Nov2002*	Oct2002*	Sep2002*	Dic del año anterior	Dic 2001
		1 mes	2 meses	3 meses		1 año
Accesorios de hierro con revestimiento epoxi para instalación de gas	138,7	- 1,5	- 2,4	- 2,6	44,2	44,2
Accesorios de hierro fundido para instalación sanitaria	166,5	- 2,6	- 4,6	- 4,6	59,0	59,0
Accesorios de loza para baño	164,7	0,7	2,9	2,9	52,2	52,2
Accesorios para cañerías de cobre	158,7	- 0,2	1,9	- 0,8	66,0	66,0
Alacenas de madera	133,3	0,5	0,5	0,5	43,2	43,2
Arcilla expandida	147,3	2,0	6,8	7,1	36,3	36,3
Artefactos de cocina	132,8	0,2	- 0,1	0,2	41,3	41,3
Artefactos de loza para baño	147,8	- 0,1	1,8	2,4	46,3	46,3
Cajas de chapa para instalación eléctrica	172,8	0,6	- 0,3	- 1,4	71,4	71,4
Calefones	134,1	0,1	0,3	2,1	35,2	35,2
Caños de cobre	250,1	- 1,0	- 2,8	- 2,8	173,6	173,6
Caños de hierro fundido	158,2	- 3,6	- 6,0	- 6,0	54,2	54,2
Caños de PVC	219,0	- 1,8	- 4,7	- 4,4	113,2	113,2
Caños de polipropileno	254,3	- 1,9	- 2,9	- 1,2	110,0	110,0
Caños de hierro negro con revestimiento epoxi	239,9	- 2,0	- 2,4	- 2,4	133,4	133,4
Cortinas de enrollar de madera	227,1	-	-	1,0	115,7	115,7
Cortina de enrollar de PVC	164,8	1,2	0,5	2,0	67,5	67,5
Electrobombas	226,5	0,1	- 0,9	- 1,7	144,3	144,3
Enduidos plásticos	188,3	0,1	- 0,3	- 0,2	101,6	101,6
Esmaltes sintéticos	215,8	0,6	1,7	3,5	103,8	103,8
Frentes de placard	160,5	-	-	4,1	68,2	68,2
Grifería para baño	196,7	- 0,4	0,2	0,8	85,7	85,7
Grifería para cocina	172,9	- 0,9	- 0,9	- 0,6	76,8	76,8
Grifería para lavadero	203,4	-	- 0,6	- 0,1	82,4	82,4
Hormigón elaborado	142,9	2,6	13,4	21,5	77,3	77,3
Interiores de placard	153,2	- 0,1	- 0,1	- 0,1	50,0	50,0
Interruptor diferencial	247,1	0,5	- 0,9	- 0,4	167,7	167,7
Interruptores y tomas eléctricos	177,4	1,6	- 1,8	- 2,3	82,9	82,9
Interruptor termomagnético	201,1	-	- 1,8	- 2,3	114,6	114,6
Madera para encofrado	159,9	0,1	1,4	3,2	61,2	61,2
Mesadas de granito	136,3	- 1,9	- 2,8	- 2,8	39,9	39,9
Mesadas de acero inoxidable	206,6	-	-	-	91,3	91,3
Metal desplegado	200,0	- 0,4	- 0,3	- 0,3	114,4	114,4
Mosaicos y zócalos graníticos	119,7	1,9	1,9	1,8	22,3	22,3
Muebles bajo mesada de madera	128,4	-	-	0,5	33,3	33,3
Parquet	132,9	2,1	5,1	4,4	37,7	37,7
Perfil normal doble T	308,6	- 0,6	- 0,8	- 1,2	220,8	220,8
Piletas de lavar de loza	164,4	- 0,1	0,5	1,4	67,1	67,1
Pintura asfáltica	195,6	1,2	2,5	3,3	92,3	92,3
Pinturas al látex	220,2	0,6	1,4	2,5	120,4	120,4
Puerta metálica vidriada	170,1	- 0,1	- 0,1	-	74,1	74,1
Puertas de entrada de madera con tableros	191,4	-	3,3	5,5	79,0	79,0
Puertas placa	174,3	- 0,1	1,4	4,0	74,1	74,1
Regulador de gas	104,2	4,0	2,0	3,1	48,4	48,4
Ventanas corredizas metálicas	158,3	- 0,2	- 0,2	4,8	60,9	60,9

Nota: estos índices pueden corresponder a un único material o a varios. En este último caso es el promedio simple de los índices de los elementos que lo componen.

Indicador Sintético de la Actividad de la Construcción

El Indicador Sintético de la Actividad de la Construcción (ISAC) muestra la evolución del sector tomando como referencia la demanda de insumos requeridos en la construcción.

El ISAC está compuesto por el análisis agregado de cinco tipologías de obra que permiten lograr una adecuada cobertura de la actividad de la construcción. En cada uno de los cinco bloques se agrupan las obras que tienen similares requerimientos técnicos: edificación para vivienda y otros destinos, obras viales, construcciones petroleras y otras obras de infraestructura. A cada bloque se lo puede identificar con una función de producción que relaciona los requerimientos de insumos con el producto de la obra. Por lo tanto, el movimiento de cada bloque está dado por la demanda del grupo de insumos característicos de ese tipo de obra.

El listado de insumos se compone de: asfalto, caños de acero sin costura, cemento Portland, hierro redondo para hormigón, ladrillos huecos, pisos y revestimientos cerámicos, pinturas para la construcción y vidrio plano. Los datos utilizados en el cálculo del ISAC provienen de un conjunto de informantes que pertenecen, en su mayor parte, a empresas manufactureras líderes seleccionadas sobre la base de una investigación de relaciones intersectoriales.

La serie desestacionalizada se obtiene a través de un método matemático -X11 ARIMA, versión 2000- cuyas características implican que los factores estacionales se ven sometidos a revisión a medida que se incorporan nuevos datos a la serie. Esto implica que toda serie desestacionalizada se recalcula mes a mes.

Nota: los datos presentados en esta sección son provisorios. La información se recopila y actualiza permanentemente y puede ser modificada de acuerdo a nuevos datos suministrados por las empresas e instituciones informantes. Por lo tanto, se omite en los cuadros el signo convencional * correspondiente al carácter de provisorio.

**Cuadro 2.1 Indicador Sintético de la Actividad de la Construcción
Índice base 1997=100 y variaciones porcentuales**

Período	Índice			Variación %				
	Con estacionalidad	Desestacionalizado	Tendencia ciclo	Con estacionalidad			Desestacionalizado	
				respecto al período anterior	respecto a igual período del año anterior	del acumulado desde enero hasta cada mes del mismo año respecto a igual acumulado del año anterior	respecto al período anterior	respecto a igual período del año anterior
2000	90,1	90,1	90,1	- 10,2	///	///	- 10,2	///
2001	80,6	80,6	80,6	- 10,5	///	///	- 10,5	///
2001 Nov	78,3	68,5	65,7	0,5	- 20,8	- 8,2	- 0,9	- 22,4
Dic	60,4	60,4	62,4	- 22,8	- 35,4	- 10,5	- 11,8	- 35,3
2002 Ene	52,0	52,5	59,6	- 13,9	- 43,3	- 43,3	- 13,1	- 43,7
Feb	46,8	51,4	57,6	- 10,1	- 44,5	- 43,8	- 2,1	- 44,8
Mar	55,4	55,6	56,3	18,4	- 37,8	- 41,8	8,2	- 33,4
Abr	53,5	54,1	55,8	- 3,4	- 33,3	- 39,8	- 2,7	- 38,9
May	53,6	56,0	55,7	0,1	- 35,0	- 38,9	3,5	- 35,5
Jun	51,0	56,4	56,2	- 4,9	- 35,7	- 38,4	0,7	- 33,8
Jul	54,0	55,5	57,0	6,0	- 34,8	- 37,9	- 1,6	- 37,0
Ago	60,9	56,7	58,0	12,7	- 26,7	- 36,5	2,2	- 26,5
Sep	60,9	57,3	58,9	--	- 21,3	- 34,9	1,1	- 21,6
Oct	68,2	60,2	59,7	12,1	- 12,4	- 32,8	5,1	- 12,9
Nov	71,2	62,2	60,4	4,3	- 9,1	- 30,8	3,3	- 9,2

Variación porcentual del ISAC serie con estacionalidad, respecto a igual mes del año anterior

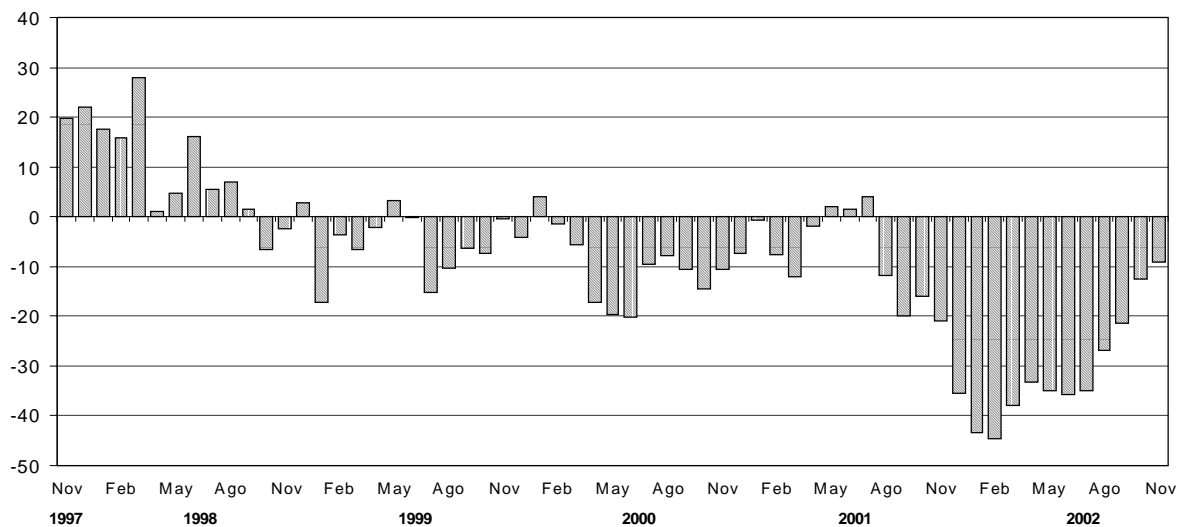

Evolución del ISAC, base 1997=100, series con estacionalidad, desestacionalizada y tendencia-ciclo

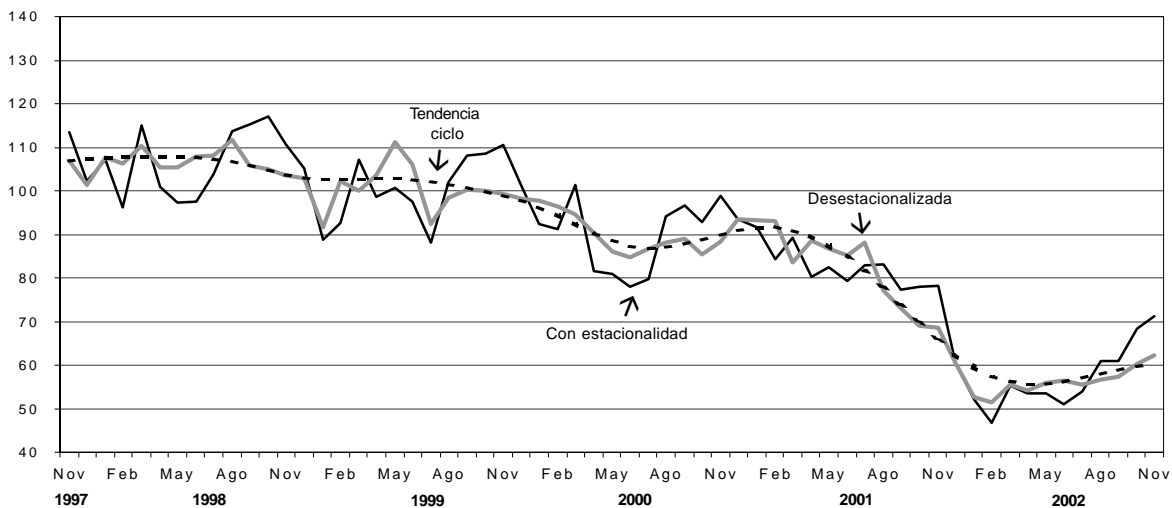

**Cuadro 2.2 Indicador Sintético de la Actividad de la Construcción
base 1997=100. Índices por bloques. Serie histórica**

Periodo	Bloques que componen el ISAC				
	Edificios		Construcciones petroleras	Obras viales	Otras obras de infraestructura
	Para vivienda	Otros destinos			
1993	84,3	79,9	61,0	78,4	80,3
1994	96,6	90,6	94,6	89,6	89,4
1995	77,8	76,9	113,5	75,9	76,9
1996	83,7	80,2	92,5	79,6	76,7
1997	100,0	100,0	100,0	100,0	100,0
1998	107,5	105,9	92,1	112,4	106,4
1999	101,6	102,1	64,2	103,5	104,7
2000	91,1	87,1	98,1	86,1	88,6
2001	80,4	76,5	106,9	78,0	77,9
2001 Ene	92,3	88,3	107,2	88,1	89,5
Feb	84,7	82,4	103,6	71,0	84,4
Mar	88,4	85,2	120,6	88,4	85,1
Abr	78,5	77,5	108,7	80,8	80,2
May	81,5	78,5	115,4	81,6	79,1
Jun	76,5	76,9	120,6	79,6	78,5
Jul	81,8	81,0	112,6	78,9	81,0
Ago	83,5	77,6	117,5	76,6	78,7
Sep	77,8	71,9	102,8	74,6	73,9
Oct	79,8	71,5	97,9	74,0	71,4
Nov	77,4	73,0	100,2	85,8	76,7
Dic	62,1	54,7	75,7	56,9	56,6
2002 Ene	52,0	49,7	69,2	45,8	52,4
Feb	44,5	48,7	58,7	46,9	50,2
Mar	54,4	54,6	75,5	50,1	56,4
Abr	53,6	50,9	76,0	46,4	51,3
May	51,4	52,3	90,3	48,2	54,0
Jun	48,9	50,6	80,0	44,8	52,9
Jul	53,2	50,5	94,0	41,7	53,7
Ago	61,4	57,1	87,6	48,1	60,6
Sep	61,3	57,1	87,6	49,5	60,0
Oct	71,2	62,8	80,8	56,1	63,5
Nov	76,1	61,4	89,3	58,9	61,2

Permisos de edificación

Los permisos de edificación constituyen un importante indicador de las intenciones de construcción u oferta potencial, anticipando la futura oferta real de unidades inmobiliarias. Por otra parte, conforman una serie estadística básica para el cálculo del producto y la inversión generados por la actividad de la construcción, tanto a nivel nacional como provincial.

A partir de 1991 se ha implementado para todo el país una nueva metodología para el relevamiento de esta serie estadística, captando la información en una nómina de 188 municipios diseminados en el territorio nacional. Asimismo, permite obtener una importante desagregación de variables, tales como: cantidad de permisos, superficie cubierta, viviendas y habitaciones, tanto para obras nuevas como para ampliaciones, discriminadas según diecisiete destinos de obra distintos.

En este capítulo se presentan los datos mensuales del total de superficie cubierta autorizada por los permisos de edificación otorgados para obras privadas en una nómina reducida de cuarenta y dos municipios y las variaciones porcentuales correspondientes a cada período. Se incluye la superficie cubierta autorizada tanto para obras nuevas como para ampliaciones y también la correspondiente a los empadronamientos de obras subsistentes. Queda excluida la superficie cubierta autorizada para conjuntos habitacionales construidos con fondos públicos.

Cuadro 3.1 Superficie cubierta autorizada en una nómina de cuarenta y dos municipios

Período	Superficie cubierta en m ²	Variación %		
		respecto al período anterior	respecto a igual período del año anterior	del acumulado desde enero hasta cada mes del mismo año respecto a igual acumulado del año anterior
2000	6.290.588	- 3,7	///	///
2001	4.995.156	- 20,6	///	///
2001 Nov	359.047	19,6	- 38,1	- 14,9
Dic	225.334	- 37,2	- 67,2	- 20,6
2002 Ene	130.577	- 42,1	- 66,4	- 66,4
Feb	183.485	40,5	- 59,8	- 62,8
Mar	286.185	56,0	- 49,7	- 57,5
Abr	237.303	- 17,1	- 48,7	- 55,4
May	215.596	- 9,1	- 49,3	- 54,3
Jun	240.351	11,5	- 53,3	- 54,1
Jul	286.965	19,4	- 38,7	- 51,9
Ago	261.454	- 8,9	- 42,4	- 50,7
Sep	271.528	3,9	- 26,8	- 48,6
Oct ^e	323.643	19,2	7,8	- 44,7
Nov ^e	260.876	- 19,4	- 27,3	- 43,4

Nota: los datos presentados en esta sección son provisorios para el año 2001. La información se recopila y actualiza permanentemente y puede ser modificada de acuerdo a nuevos datos suministrados por las instituciones informantes. Por lo tanto, se omite en los cuadros el signo convencional * correspondiente al carácter de provisorio. Hasta diciembre de 2000, la información se considera definitiva.

Superficie cubierta autorizada sobre una nómina de cuarenta y dos municipios

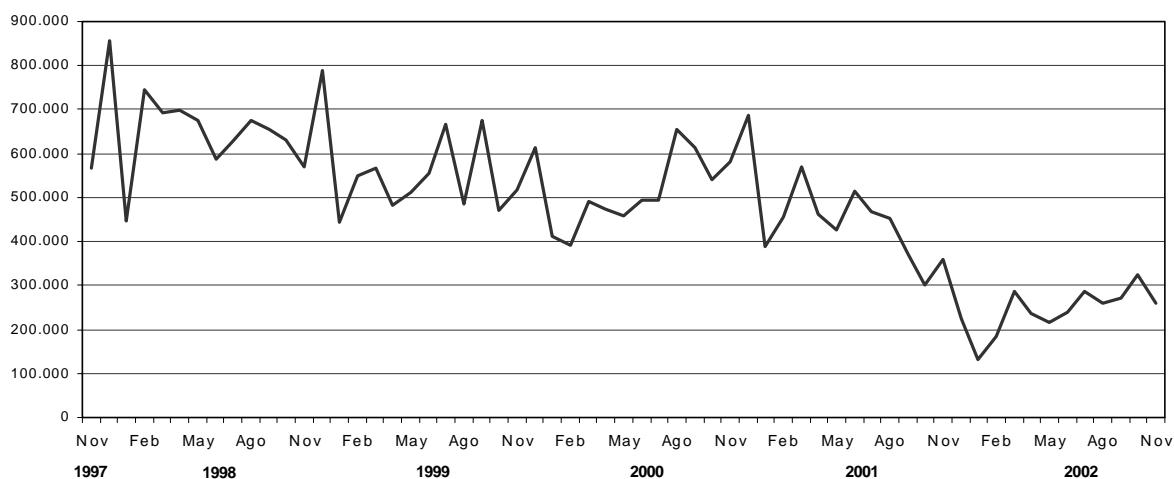

Cuadro 3.2 Superficie cubierta en metros cuadrados, autorizada por municipio

Período	Total	Bahía Blanca	Berazategui	Casilda	Ciudad de Buenos Aires	Ciudad de Córdoba	Ciudad de Corrientes
				m ²			
2000	6.290.588	186.690	183.208	23.083	1.636.295	991.596	19.471
2001	4.995.156	107.293	130.323	13.422	1.027.069	942.553	36.464
2001 Nov	359.047	13.920	7.929	1.575	64.822	64.632	4.283
Dic	225.334	2.946	8.046	1.304	21.166	37.635	5.978
2002 Ene	130.577	3.647	1.051	993	17.450	-	-
Feb	183.485	2.996	5.859	490	12.630	28.451	695
Mar	286.185	5.634	1.853	289	11.670	118.686	2.360
Abr	237.303	8.867	6.028	424	11.762	40.528	1.019
May	215.596	10.067	5.833	1.328	27.865	37.867	798
Jun	240.351	13.137	2.714	1.003	19.784	57.506	717
Jul	286.965	16.374	8.770	3.185	22.285	58.614	67
Ago	261.454	11.161	4.679	597	23.869	49.134	2.107
Sep	271.528	8.888	5.777	2.240	23.429	48.729	1.983
Oct	323.643 ^e	8.722	...	1.775	42.356	41.744	946
Nov	260.876 ^e	1.381	36.304	...	1.763

Período	Ciudad de Formosa	Ciudad de La Rioja	Ciudad de Neuquén	Ciudad de Salta	Ciudad de San Juan	Ciudad de Santa Fe	Ciudad de Santiago del Estero
				m ²			
2000	25.890	30.285	183.726	177.101	30.049	74.173	55.971
2001	32.430	21.756	154.329	179.897	31.238	94.105	55.039
2001 Nov	6.163	2.375	9.476	14.188	1.334	5.099	4.102
Dic	2.176	2.316	11.486	12.070	1.552	8.403	186
2002 Ene	573	1.130	7.352	12.458	1.124	-	-
Feb	1.866	872	6.107	3.712	1.199	19.195	1.641
Mar	1.140	2.043	15.701	7.068	652	10.122	2.603
Abr	1.350	3.673	6.337	11.762	2.380	5.814	2.383
May	2.385	2.046	7.185	6.587	836	4.297	3.541
Jun	1.764	818	8.800	11.804	890	3.155	2.980
Jul	187	2.792	9.394	19.230	1.190	2.345	14.153
Ago	2.847	1.745	10.013	19.245	426	13.977	-
Sep	1.084	1.901	6.698	12.131	475	5.140	3.977
Oct	967	2.491	6.165	10.119	2.123	5.475	2.867
Nov	1.250	10.474	5.234	...	1.197	4.427	4.040

(sigue)

Cuadro 3.2 (continuación)

Período	Comodoro Rivadavia	Concordia	Esperanza	General Pueyrredón	Granadero Baigorria	La Matanza	Paraná
				m ²			
2000	101.321	48.334	41.946	132.146	21.021	269.203	145.248
2001	62.468	30.923	37.997	128.252	16.919	187.277	81.648
2001 Nov	4.878	3.916	2.946	9.891	2.660	25.023	2.238
Dic	2.250	1.615	2.166	4.362	825	5.662	4.656
2002 Ene	–	326	476	1.999	112	12.785	–
Feb	2.514	1.604	2.445	1.599	696	4.644	5.445
Mar	3.655	2.140	1.050	9.948	–	11.961	6.220
Abr	3.536	2.509	2.736	4.994	840	7.953	10.996
May	2.891	2.144	2.510	–	1.038	3.930	4.321
Jun	3.338	2.669	6.036	4.118	186	5.010	3.914
Jul	2.276	2.203	3.632	4.930	435	11.973	5.391
Ago	2.448	3.278	3.777	4.997	2.597	9.669	2.958
Sep	2.679	3.556	2.218	10.083	1.509	12.079	2.601
Oct	6.242	9.602	876	6.540	569	10.111	6.475
Nov	3.736	2.724	967	5.757	35	12.904	1.706

Período	Posadas	Quilmes	Rafaela	Rawson (San Juan)	Reconquista	Resistencia	Río Cuarto
				m ²			
2000	172.887	278.269	58.215	15.433	56.585	98.776	70.210
2001	166.217	218.398	58.086	12.041	30.933	116.329	52.743
2001 Nov	6.254	10.277	2.263	484	2.732	8.028	6.646
Dic	5.804	14.156	1.595	1.148	699	2.187	3.230
2002 Ene	8.814	6.315	2.006	96	–	–	2.563
Feb	13.525	11.034	–	574	1.295	2.997	1.803
Mar	2.268	10.991	3.627	328	1.789	5.545	3.807
Abr	7.947	13.795	6.295	1.927	805	7.200	1.490
May	6.201	8.827	7.097	114	2.974	3.580	2.953
Jun	3.684	4.886	4.426	705	1.660	12.125	3.852
Jul	9.432	10.820	3.980	281	1.381	7.619	3.219
Ago	8.565	4.378	3.712	–	3.333	8.888	3.819
Sep	7.129	13.537	3.518	–	1.844	7.865	5.953
Oct	8.775	53.692	6.711	1.845	4.202	8.162	7.316
Nov	4.138	4.762	5.133	147	7.910	10.193	5.815

(sigue)

Cuadro 3.2 (conclusión)

Período	Río Gallegos	San Fernando del Valle de Catamarca	San Isidro	San Miguel de Tucumán	San Salvador de Jujuy	Santa Rosa	Santo Tomé
				m ²			
2000	50.730	76.890	255.929	133.850	97.420	68.368	37.029
2001	48.784	67.143	145.215	49.449	56.577	81.008	71.403
2001 Nov	3.894	3.079	8.615	4.199	1.045	6.732	6.717
Dic	5.846	3.302	4.786	3.404	3.037	8.896	7.003
2002 Ene	1.290	196	8.146	9.320	1.263	9.443	2.788
Feb	1.638	332	3.935	2.462	8.178	10.876	4.620
Mar	2.539	4.891	1.619	1.332	6.894	7.678	2.873
Abr	2.406	14.124	6.696	5.847	6.872	6.183	2.132
May	1.957	6.397	3.930	2.367	5.436	8.251	4.361
Jun	1.135	7.426	4.373	3.639	4.278	10.130	2.984
Jul	837	311	5.335	3.286	9.116	10.143	2.093
Ago	6.896	5.124	2.086	2.467	5.765	8.225	2.124
Sep	2.783	5.789	7.261	–	11.890	8.507	2.780
Oct	2.669	2.325	7.063	2.769	4.171	6.553	3.869
Nov	3.401	4.377	7.429	5.623	3.164	2.846	2.270

Período	Sunchales	Trelew	Ushuaia	Venado Tuerto	Viedma	Villa Carlos Paz	Villa Constitución	Villa María
				m ²				
2000	17.008	70.493	36.504	65.392	39.129	79.261	34.313	101.140
2001	15.272	95.224	73.239	40.215	35.220	93.657	32.794	63.807
2001 Nov	1.443	8.917	3.657	2.522	2.270	10.887	2.034	4.902
Dic	336	5.416	4.677	1.321	858	6.961	1.496	2.376
2002 Ene	378	3.161	5.729	1.283	580	2.164	1.953	1.613
Feb	226	3.831	4.775	1.404	1.631	1.372	930	1.387
Mar	718	3.837	2.122	1.168	2.108	3.072	–	2.184
Abr	1.097	3.517	1.406	2.673	3.075	2.752	1.272	1.901
May	1.107	2.728	1.702	6.402	1.502	3.625	2.082	4.534
Jun	1.159	2.619	1.677	7.821	3.185	3.839	1.474	2.931
Jul	828	5.510	1.098	7.829	3.075	6.164	1.644	3.538
Ago	569	3.034	2.322	5.086	3.802	5.643	2.716	3.376
Sep	1.363	3.513	6.128	10.104	3.003	4.531	4.773	2.080
Oct	362	5.058	1.854	6.601	1.978	7.197	2.783	5.114
Nov	992	2.243	409	5.755	1.985	...	2.940	4.075

Cuentas Nacionales

1. Estimación del Producto Interno Bruto Valores trimestrales y variaciones porcentuales (millones de pesos a precios de 1993)	199
2. Oferta y Demanda Globales Valores trimestrales y variaciones porcentuales (millones de pesos a precios de 1993)	199
3. Inversión Interna Bruta Fija Valores trimestrales y variaciones porcentuales (millones de pesos a precios de 1993)	200
4. Estimación del Producto Interno Bruto. Valores trimestrales (millones de pesos a precios de 1993)	201
5. Estimación del Producto Interno Bruto. Valores trimestrales (millones de pesos a precios corrientes)	202
6. Oferta y Demanda Globales. Valores trimestrales (millones de pesos a precios corrientes)	203
7. Inversión Interna Bruta Fija. Valores trimestrales (millones de pesos a precios corrientes)	203
8. Oferta y Demanda Globales. Valores trimestrales Índice de Precios Implícitos en la Demanda y Oferta Globales	204
9. Evolución del Estimador mensual de actividad económica, base 1993=100. Precios de mercado de 1993. Números índices y variaciones porcentuales	205

La elaboración de los distintos indicadores del conjunto de variables macroeconómicas del Sistema de Cuentas Nacionales con base en 1993 (SCN base 93) tales como valor bruto de la producción y valor agregado, uso económico y remuneración a los factores, ha seguido, en general, las recomendaciones del "Sistema de Cuentas Nacionales 1993" (SCN93) elaborado por los organismos internacionales especializados. A continuación se presentan algunos de los conceptos y definiciones más importantes.

Año base: el año base de las nuevas cuentas nacionales a precios constantes es 1993.

Criterios de valorización: al nivel de los sectores, las mediciones son a precios de productor sin el impuesto al valor agregado (IVA). En consecuencia, no se incluyen los márgenes de comercialización y fletes asociados a la compra y venta de bienes y servicios, los que aparecen consignados en su correspondiente sector por separado.

Variables objeto de medición. Se incluyen mediciones de las siguientes variables económicas siguiendo las especificaciones que a continuación se detallan:

PRODUCTO INTERNO BRUTO (PIB). El saldo contable de la cuenta de producción, el Valor Agregado Bruto (VAB) se define como el valor de la producción menos el valor del consumo intermedio, y es una medida de la contribución al PIB hecha por una unidad de producción, industria o sector. El PIB es igual a la suma de los valores agregados brutos de todas las unidades institucionales residentes dedicadas a la producción. El VAB es la fuente de la que provienen los ingresos primarios generados en la producción e incluye los siguientes conceptos: remuneraciones a los

asalariados, excedente bruto de explotación, impuestos sobre los productos (excepto el IVA), Impuesto al Valor Agregado (IVA) e impuestos a la importación.

DEMANDA FINAL. Incluye el valor de las ventas de bienes y servicios que no quedan incorporados en el proceso de producción. En ese sentido, la apertura utilizada es la siguiente:

CONSUMO PRIVADO. Mide el valor de los bienes y servicios de producción nacional y las importaciones del período, de productos terminados destinados al consumo de las familias.

CONSUMO PÚBLICO. El Valor Bruto de Producción (VBP) de las actividades desarrolladas por el sector público, es asignado al consumo final del gobierno nacional y de los gobiernos provinciales y municipales.

INVERSIÓN INTERNA BRUTA FIJA (IIBF). Mide el valor de los bienes y servicios de producción nacional e importados durante el período, destinados a la incorporación de activos fijos por parte de las empresas y de las familias.

EXPORTACIONES. Incluye el valor de los bienes y servicios producidos internamente, adquiridos por no residentes durante el período de referencia.

IMPORTACIONES. Las importaciones han sido procesadas con el máximo nivel de desagregación a precios CIF más todos los impuestos, excepto el IVA, que deben ser abonados para la libre circulación de la mercadería en el territorio nacional (tasa de estadística, aranceles de importación, otros gastos de aduana, etc.). En consecuencia, quedan valuadas a precios nacionalizados en la frontera de nuestro país.

Cuadro 1. Estimación del Producto Interno Bruto. Valores trimestrales y variaciones porcentuales (millones de pesos a precios de 1993)

Concepto	Año 2001*					Año 2002*		
	Total	Trimestre I	Trimestre II	Trimestre III	Trimestre IV	Trimestre I	Trimestre II	Trimestre III
PIB a precios de mercado	263.997	259.200	284.796	263.127	248.865	216.849	246.315	236.631
Variación porcentual anual	- 4,4	- 2,0	- 0,2	- 4,9	- 10,5	- 16,3	- 13,5	- 10,1
Más: IVA e impuestos a las importaciones	19.945	21.757	21.061	19.859	17.101	14.038	13.295	13.499
VAB a precios de productor	244.052	237.443	263.735	243.267	231.764	202.812	233.020	223.132
Variación porcentual anual	- 4,0	- 2,1	0,1	- 4,4	- 9,5	- 14,6	- 11,6	- 8,3
Sectores productores de bienes ¹	80.916	78.244	92.075	79.711	73.636	63.030	79.732	71.075
Variación porcentual anual	- 5,2	- 4,7	0,9	- 5,1	- 12,3	- 19,4	- 13,4	- 10,8
Sectores productores de servicios ¹	170.083	167.173	179.324	170.050	163.785	145.022	158.607	156.213
Variación porcentual anual	- 4,0	- 0,8	- 0,8	- 5,0	- 9,3	- 13,3	- 11,6	- 8,1
Menos: SIFMI ²	6.947	7.975	7.664	6.494	5.657	5.240	5.319	4.156

¹ A precios de productor, registro IVA neto.

² Servicios de intermediación financiera medidos indirectamente que recaen sobre las actividades productivas no financieras.

Nota: los totales por suma pueden no coincidir por redondeos en las cifras parciales.

Cuadro 2. Oferta y Demanda Globales. Valores trimestrales y variaciones porcentuales (millones de pesos a precios de 1993)

Concepto	Año 2001*					Año 2002*		
	Total	Trimestre I	Trimestre II	Trimestre III	Trimestre IV	Trimestre I	Trimestre II	Trimestre III
Producto Interno Bruto a precios de mercado	263.997	259.200	284.796	263.127	248.865	216.849	246.315	236.631
Variación porcentual anual	- 4,4	- 2,0	- 0,2	- 4,9	- 10,5	- 16,3	- 13,5	- 10,1
Importaciones de Bienes y Servicios	29.659	34.455	31.885	29.292	23.006	14.677	14.028	14.635
Variación porcentual anual	- 13,9	0,8	- 4,2	- 17,9	- 33,7	- 57,4	- 56,0	- 50,0
Oferta y Demanda Globales	293.656	293.655	316.681	292.418	271.871	231.526	260.343	251.266
Variación porcentual anual	- 5,5	- 1,7	- 0,6	- 6,4	- 13,1	- 21,2	- 17,8	- 14,1
Consumo Privado	181.290	182.900	191.298	181.091	169.871	148.507	158.476	157.418
Variación porcentual anual	- 5,7	- 1,8	- 2,1	- 6,6	- 12,3	- 18,8	- 17,2	- 13,1
Discrepancia Estadística ¹	2.858	8.189	6.754	- 1.497	- 2.013	64	5.228	- 1.500
Consumo Público	35.629	31.806	36.843	37.469	36.399	29.414	35.293	34.922
Variación porcentual anual	- 2,1	0,5	0,4	- 2,1	- 6,5	- 7,5	- 4,2	- 6,8
Inversión Interna Bruta Fija	41.750	41.580	46.196	42.220	37.002	22.719	26.311	26.387
Variación porcentual anual	- 15,7	- 9,5	- 6,2	- 17,2	- 28,6	- 45,4	- 43,0	- 37,5
Exportaciones de Bienes y Servicios	32.129	29.178	35.590	33.135	30.612	30.822	35.036	34.039
Variación porcentual anual	2,7	0,7	4,6	5,7	- 0,4	5,6	- 1,6	2,7

¹ Incluye variación de existencias.

Nota: los totales por suma pueden no coincidir por redondeos en las cifras parciales.

**Cuadro 3. Inversión Interna Bruta Fija. Valores trimestrales y variaciones porcentuales
(millones de pesos a precios de 1993)**

Concepto	Año 2001*					Año 2002*		
	Total	Trimestre I	Trimestre II	Trimestre III	Trimestre IV	Trimestre I	Trimestre II	Trimestre III
Inversión Interna Bruta Fija	41.750	41.580	46.196	42.220	37.002	22.719	26.311	26.387
Variación porcentual anual	- 15,7	- 9,5	- 6,2	- 17,2	- 28,6	- 45,4	- 43,0	- 37,5
Construcción	26.962	26.144	29.316	27.553	24.833	15.658	18.076	18.552
Variación porcentual anual	- 9,4	- 6,8	- 0,9	- 8,8	- 20,6	- 40,1	- 38,3	- 32,7
Equipo durable de producción	14.788	15.436	16.880	14.667	12.168	7.061	8.235	7.835
Variación porcentual anual	- 25,0	- 13,8	- 14,1	- 29,5	- 40,8	- 54,3	- 51,2	- 46,6
Nacional	7.185	7.027	7.709	7.206	6.798	4.760	6.085	5.660
Variación porcentual anual	- 22,1	- 18,0	- 18,9	- 21,6	- 29,5	- 32,3	- 21,1	- 21,5
Importado	7.603	8.410	9.171	7.461	5.370	2.301	2.150	2.175
Variación porcentual anual	- 27,6	- 9,9	- 9,7	- 35,7	- 50,8	- 72,6	- 76,6	- 70,8
Maquinaria y equipo	11.055	11.502	12.416	10.856	9.446	///	///	///
Variación porcentual anual	- 20,7	- 6,9	- 8,9	- 28,1	- 35,6	-	-	-
Nacional	5.317	5.123	5.685	5.206	5.254	3.634	4.806	4.626
Variación porcentual anual	- 11,4	- 3,8	- 8,5	- 12,3	- 19,5	- 29,1	- 15,5	- 11,1
Importado	5.738	6.379	6.731	5.651	4.191	///	///	///
Variación porcentual anual	- 27,7	- 9,3	- 9,1	- 38,4	- 48,5	-	-	-
Material de transporte	3.733	3.934	4.464	3.811	2.722	///	///	///
Variación porcentual anual	- 35,6	- 29,0	- 26,1	- 33,0	- 53,9	-	-	-
Nacional	1.868	1.904	2.024	2.001	1.543	1.126	1.279	1.033
Variación porcentual anual	- 42,1	- 41,2	- 38,5	- 38,7	- 50,5	- 40,9	- 36,8	- 48,3
Importado	1.865	2.031	2.440	1.810	1.179	///	///	///
Variación porcentual anual	- 27,3	- 11,8	- 11,2	- 25,4	- 57,7	-	-	-

Nota: los totales por suma pueden no coincidir por redondeos en las cifras parciales.

**Cuadro 4. Estimación del Producto Interno Bruto. Valores trimestrales
(millones de pesos a precios de 1993)**

Categoría de tabulación ¹	Concepto	Año 2001*					Año 2002*		
		Total	Trimestre I	Trimestre II	Trimestre III	Trimestre IV	Trimestre I	Trimestre II	Trimestre III
	PIB a precios de mercado	263.997	259.200	284.796	263.127	248.865	216.849	246.315	236.631
Más	Impuesto al valor agregado	16.774	18.283	17.522	16.600	14.690	12.772	11.915	12.068
	Impuesto a las importaciones	3.171	3.475	3.539	3.259	2.411	1.265	1.380	1.430
	VAB a precios de productor	244.052	237.443	263.735	243.267	231.764	202.812	233.020	223.132
	Sectores productores de bienes²	80.916	78.244	92.075	79.711	73.636	63.030	79.732	71.075
A	Agricultura, ganadería, caza y silvicultura	14.612	12.735	21.702	12.381	11.631	12.110	22.685	11.979
B	Pesca	536	296	656	565	628	342	631	395
C	Explotación de minas y canteras	5.107	4.861	5.255	5.234	5.079	4.835	5.085	4.914
D	Industria manufacturera	40.627	39.925	43.311	41.248	38.023	31.116	36.114	38.288
E	Suministro de electricidad, gas y agua	7.407	7.257	7.619	7.722	7.031	6.860	7.230	7.509
F	Construcción	12.627	13.170	13.533	12.561	11.244	7.766	7.986	7.990
	Sectores productores de servicios²	170.083	167.173	179.324	170.050	163.785	145.022	158.607	156.213
G	Comercio mayorista y minorista y reparaciones	33.514	33.969	37.462	32.901	29.721	25.300	29.002	27.155
H	Hoteles y restaurantes	6.708	7.414	6.731	6.380	6.308	6.233	5.860	5.946
I	Transporte, almacenamiento y comunicaciones	22.446	22.156	23.250	22.374	22.006	19.403	21.190	20.752
J	Intermediación financiera	15.887	17.497	17.273	14.978	13.800	13.268	13.408	12.444
K	Actividades inmobiliarias, empresariales y de alquiler	39.441	39.367	40.037	39.486	38.874	35.971	36.866	37.767
L y Q	Administración pública, defensa y organizaciones extraterritoriales	14.131	14.159	14.142	14.132	14.090	13.860	13.846	14.181
M y N	Enseñanza, servicios sociales y de salud	22.471	18.415	24.162	24.032	23.275	18.287	24.020	23.948
O y P	Otras actividades de servicios: comunitarias, sociales, personales y servicio doméstico	15.485	14.196	16.268	15.766	15.711	12.700	14.417	14.021
Menos	SIFMI³	6.947	7.975	7.664	6.494	5.657	5.240	5.319	4.156

¹ Corresponde a la Clasificación Internacional Industrial Uniforme (CIIU) revisión 3.

² A precios de productor, registro IVA neto.

³ Servicios de Intermediación Financiera Medidos Indirectamente, que recaen sobre las actividades productivas no financieras.

Nota: los totales por suma pueden no coincidir por redondeos en las cifras parciales.

**Cuadro 5. Estimación del Producto Interno Bruto. Valores trimestrales
(millones de pesos a precios corrientes)**

Categoría de tabulación ¹	Concepto	Año 2001*					Año 2002*		
		Total	Trimestre I	Trimestre II	Trimestre III	Trimestre IV	Trimestre I	Trimestre II	Trimestre III
	PIB a precios de mercado	268.697	263.331	288.026	271.367	252.063	237.057	339.008	333.909
Más	Impuesto al valor agregado	16.233	17.610	16.759	16.332	14.233	13.818	16.326	17.671
	Impuesto a las importaciones	1.575	1.815	1.809	1.498	1.177	830	1.226	1.526
	VAB a precios de productor	250.889	243.906	269.458	253.537	236.654	222.409	321.457	314.713
	Sectores productores de bienes²	80.104	78.411	90.608	80.061	71.336	73.885	149.777	138.348
A	Agricultura, ganadería, caza y silvicultura	11.565	9.514	17.229	10.431	9.086	13.598	54.830	25.800
B	Pesca	711	450	1.133	698	561	644	2.388	1.408
C	Explotación de minas y canteras	6.657	7.189	7.049	6.989	5.402	9.317	18.527	25.174
D	Industria manufacturera	43.242	43.028	46.021	43.764	40.155	38.296	61.465	72.488
E	Suministro de electricidad, gas y agua	6.332	6.141	6.733	6.607	5.847	4.855	5.222	5.885
F	Construcción	11.597	12.089	12.443	11.572	10.285	7.175	7.344	7.594
	Sectores productores de servicios²	174.871	169.082	183.022	178.511	168.869	151.182	175.455	180.734
G	Comercio mayorista y minorista y reparaciones	32.831	33.236	35.767	32.522	29.798	27.518	35.467	37.061
H	Hoteles y restaurantes	7.309	8.680	7.111	6.768	6.676	6.690	5.939	6.407
I	Transporte, almacenamiento y comunicaciones	22.873	22.400	23.787	23.554	21.749	20.934	24.087	24.688
J	Intermediación financiera	13.762	10.678	14.935	16.292	13.141	11.241	17.315	18.868
K	Actividades inmobiliarias, empresariales y de alquiler	42.697	43.278	43.921	42.469	41.122	38.736	39.944	40.172
L y Q	Administración pública, defensa y organizaciones extraterritoriales	17.117	17.599	17.342	16.581	16.947	15.891	16.870	16.980
M y N	Enseñanza, servicios sociales y de salud	24.052	19.848	25.562	25.501	25.295	19.260	23.790	24.080
O y P	Otras actividades de servicios: comunitarias, sociales, personales y servicio doméstico	14.232	13.363	14.598	14.824	14.142	10.913	12.044	12.478
Menos	SIFMI³	4.087	3.588	4.172	5.034	3.552	2.658	3.776	4.370

¹ Corresponde a la Clasificación Internacional Industrial Uniforme (CIIU) revisión 3.

² A precios de productor, registro IVA neto.

³ Servicios de Intermediación Financiera Medidos Indirectamente, que recaen sobre las actividades productivas no financieras.

Nota: los totales por suma pueden no coincidir por redondeos en las cifras parciales.

**Cuadro 6. Oferta y Demanda Globales. Valores trimestrales
(millones de pesos a precios corrientes)**

Concepto	Año 2001*					Año 2002*		
	Total	Trimestre I	Trimestre II	Trimestre III	Trimestre IV	Trimestre I	Trimestre II	Trimestre III
Producto Interno Bruto a precios de mercado	268.697	263.331	288.026	271.367	252.063	237.057	339.008	333.909
Importaciones de Bienes y Servicios ²	27.434	33.182	29.944	26.288	20.324	24.988	40.447	45.820
Oferta y Demanda Globales	296.131	296.512	317.970	297.655	272.387	262.045	379.455	379.729
Consumo Privado	185.164	188.763	194.427	184.503	172.964	163.488	202.315	203.943
Discrepancia Estadística ¹	3.854	5.114	7.764	4.287	- 1.750	- 6.971	7.265	- 6.755
Consumo Público	38.037	34.668	40.132	38.921	38.429	31.930	39.053	40.251
Inversión Interna Bruta Fija	38.099	38.818	41.614	37.900	34.064	25.133	36.788	39.264
Exportaciones de Bienes y Servicios ²	30.977	29.150	34.033	32.044	28.680	48.464	94.034	103.026

¹ Incluye variación de existencias.

² No obstante que los comunicados de prensa de actividad económica de la Dirección Nacional de Cuentas Nacionales tiene como norma revisar exclusivamente las estimaciones del período anterior al de referencia, se han modificado los valores de las Importaciones y Exportaciones de Bienes y Servicios Reales de toda la serie para hacerlas consistentes con las que publica la Dirección Nacional de Cuentas Internacionales.

Nota: los totales por suma pueden no coincidir por redondeos en las cifras parciales.

**Cuadro 7. Inversión Interna Bruta Fija. Valores trimestrales
(millones de pesos a precios corrientes)**

Concepto	Año 2001*					Año 2002*		
	Total	Trimestre I	Trimestre II	Trimestre III	Trimestre IV	Trimestre I	Trimestre II	Trimestre III
Inversión Interna Bruta Fija	38.099	38.818	41.614	37.900	34.064	25.133	36.788	39.264
Construcción	25.428	25.235	27.355	25.687	23.436	16.599	22.628	25.073
Equipo durable de producción	12.671	13.582	14.259	12.214	10.628	8.534	14.160	14.191
Nacional	6.395	6.480	6.809	6.047	6.243	5.063	8.713	8.374
Importado	6.276	7.102	7.449	6.167	4.384	3.471	5.447	5.817
Maquinaria y equipo	9.574	10.191	10.616	9.197	8.293	///	///	///
Nacional	4.808	4.754	5.114	4.508	4.856	3.910	6.815	6.783
Importado	4.766	5.437	5.502	4.689	3.437	///	///	///
Material de transporte	3.096	3.391	3.643	3.017	2.335	///	///	///
Nacional	1.587	1.726	1.695	1.539	1.388	1.153	1.898	1.592
Importado	1.509	1.665	1.947	1.478	947	///	///	///

Nota: los totales por suma pueden no coincidir por redondeos en las cifras parciales.

Cuadro 8. Oferta y Demanda Globales. Valores trimestrales
Índice de Precios Implícitos en la Demanda y Oferta Globales. Base 1993=100

Período		Oferta Global		Demanda Global			
Año	Trimestre	PIB a precios de mercado	Importaciones	Consumo Privado	Consumo Público	Inversión Interna Bruta Fija	Exportaciones
1993		100,0	100,0	100,0	100,0	100,0	100,0
	I	98,3	99,7	97,7	98,2	100,9	98,7
	II	99,7	100,5	99,5	98,7	100,8	98,5
	III	100,3	99,9	100,9	99,0	99,4	102,1
	IV	101,4	99,9	101,7	103,9	99,2	100,8
1994		102,8	102,3	103,7	105,8	100,2	102,9
	I	100,9	100,6	101,9	103,8	99,1	99,4
	II	102,4	100,8	103,2	105,1	99,8	102,4
	III	102,9	102,9	104,4	104,2	100,6	104,4
	IV	105,0	104,9	105,2	109,8	101,1	104,8
1995		106,1	108,2	106,6	106,5	103,9	108,2
	I	105,2	107,3	106,8	105,7	102,6	107,0
	II	105,4	108,5	106,3	105,8	104,8	109,0
	III	106,0	108,7	106,4	104,9	104,8	109,2
	IV	107,7	108,3	106,8	109,3	103,7	107,4
1996		106,0	106,6	106,4	103,0	101,5	114,2
	I	106,2	110,4	106,9	102,9	103,7	109,7
	II	107,4	106,5	106,4	102,5	102,2	117,3
	III	104,7	105,2	105,8	100,6	100,4	115,8
	IV	105,9	104,9	106,7	105,7	100,2	113,3
1997		105,6	104,3	106,3	103,6	99,4	110,9
	I	105,8	107,2	107,3	102,5	100,7	112,5
	II	106,4	104,5	106,3	101,7	99,8	111,9
	III	105,0	102,3	106,1	103,5	98,5	110,5
	IV	105,1	103,5	105,7	106,3	99,1	109,0
1998		103,8	99,4	104,5	106,0	98,0	101,0
	I	104,1	103,6	105,2	105,5	99,1	104,0
	II	103,6	99,5	104,3	105,8	97,9	102,8
	III	104,1	97,8	104,9	105,4	97,9	99,6
	IV	103,2	96,7	103,6	107,1	97,3	97,4
1999		101,9	94,9	102,7	107,6	96,2	91,5
	I	102,2	97,5	104,1	108,5	97,9	91,8
	II	100,8	94,1	102,4	106,0	96,3	89,8
	III	102,4	93,5	102,7	106,6	95,6	90,6
	IV	102,1	94,7	101,7	109,2	95,1	94,1
2000*		102,9	95,4	102,4	107,7	93,0	99,6
	I	102,2	98,1	103,4	108,9	95,5	98,1
	II	102,3	95,6	101,6	107,7	93,2	98,5
	III	103,9	93,8	102,5	106,4	91,7	100,1
	IV	103,2	94,1	102,3	107,9	91,7	101,7
2001*		101,8	92,5	102,1	106,8	91,3	96,4
	I	101,6	96,3	103,2	109,0	93,4	99,9
	II	101,1	93,9	101,6	108,9	90,1	95,6
	III	103,1	89,7	101,9	103,9	89,8	96,7
	IV	101,3	88,3	101,8	105,6	92,1	93,7
2002*							
	I	109,3	170,3	110,1	108,6	110,6	157,2
	II	137,6	288,3	127,7	110,7	139,8	268,4
	III	141,1	313,1	129,6	115,3	148,8	302,7

Nota: los totales por suma pueden no coincidir por redondeos en las cifras parciales.

**Cuadro 9. Evolución del Estimador mensual de actividad económica, base 1993=100.
Precios de mercado de 1993. Números índices y variaciones porcentuales**

Período	Índice Serie Original 1993=100	Variación % respecto a igual período del año anterior	Índice Serie Desestacionalizada 1993=100	Variación % respecto al mes anterior	Índice Serie Tendencia suavizada 1993=100	Variación % respecto al mes anterior
2000	116,8	- 0,8				
Ene	106,1	- 0,3	119,0	- 1,1	118,1	0,0
Feb	107,8	0,3	116,7	- 2,0	117,8	- 0,2
Mar	121,6	- 0,5	119,0	2,0	117,5	- 0,3
Abr	118,3	- 1,7	117,3	- 1,5	117,1	- 0,4
May	123,4	1,0	115,4	- 1,6	116,6	- 0,4
Jun	120,2	- 0,5	115,3	- 0,1	116,3	- 0,3
Jul	117,4	0,9	116,8	1,3	116,1	- 0,2
Ago	118,1	- 0,2	115,5	- 1,1	116,0	- 0,1
Sep	115,7	- 2,5	115,2	- 0,3	116,1	0,1
Oct	116,8	- 1,2	115,6	0,3	116,3	0,2
Nov	117,1	- 2,6	115,2	- 0,3	116,6	0,3
Dic	118,8	- 2,0	120,1	4,2	116,8	0,2
2001	111,6	- 4,4				
Ene	107,0	0,8	118,1	- 1,7	117,0	0,1
Feb	105,2	- 2,4	117,4	- 0,6	116,9	- 0,1
Mar	116,6	- 4,1	115,9	- 1,3	116,5	- 0,3
Abr	118,3	0,0	115,8	- 0,1	115,9	- 0,6
May	124,0	0,5	115,4	- 0,4	114,9	- 0,8
Jun	119,0	- 1,0	114,0	- 1,2	113,6	- 1,1
Jul	113,7	- 3,1	111,9	- 1,9	112,0	- 1,4
Ago	112,7	- 4,5	109,8	- 1,8	110,2	- 1,6
Sep	107,3	- 7,2	108,2	- 1,5	108,3	- 1,8
Oct	108,3	- 7,3	106,3	- 1,7	106,3	- 1,8
Nov	107,0	- 8,6	105,2	- 1,0	104,4	- 1,8
Dic	100,4	- 15,5	101,5	- 3,5	102,6	- 1,7
2002						
Ene	88,9	- 16,9	99,3	- 2,2	101,1	- 1,5
Feb	88,9	- 15,5	99,0	- 0,3	99,9	- 1,2
Mar	97,2	- 16,6	97,1	- 1,9	99,1	- 0,9
Abr	102,5	- 13,3	98,6	1,6	98,7	- 0,4
May	107,5	- 13,3	98,6	- 0,1	98,6	- 0,1
Jun	102,5	- 13,9	99,0	0,5	98,6	0,1
Jul	101,6	- 10,7	98,7	- 0,4	98,7	0,1
Ago	99,9	- 11,4	99,2	0,5	98,8	0,1
Sep	98,7	- 8,0	98,8	- 0,3	98,9	0,0
Oct	101,0	- 6,7	99,5	0,7	98,8	- 0,1

Nuevas publicaciones y servicios

ENCUESTA PERMANENTE DE HOGARES Gran Buenos Aires, octubre 2001

Diciembre de 2002
80 páginas

PRECIO DE VENTA:	ARGENTINA (pesos)	EXTERIOR (dólares)
Volumen impreso	7.-	12.-

Esta serie de publicaciones de las distintas ondas de la Encuesta Permanente de Hogares (EPH) del aglomerado Gran Buenos Aires tiene el propósito de ofrecer un resumen de la información que habitualmente se difunde de diversas maneras.

La información aparece en esta edición organizada en dos partes: en la primera se presenta la evolución de las principales variables relevadas por la encuesta, mientras que la segunda está dedicada a los resultados de la onda de octubre de 2001.

E P I ESTADÍSTICAS DE PRODUCTOS INDUSTRIALES Diciembre 2002

Edición diciembre de 2002
57 páginas

PRECIO DE VENTA	ARGENTINA (pesos)	EXTERIOR (dólares)
Precio unitario	7.-	15.-
Suscripción anual combinada		
Edición impresa y edición digital		
4 números EPI		
+ 12 números INDEC INFORMA	100.-*	140.-*
Edición digital		
4 números EPI		
+ 12 números INDEC INFORMA	50.-	90.-

*incluye franqueo

Las Estadísticas de Productos Industriales (EPI) son parte del programa de estadísticas industriales desarrollado por el INDEC, que tiene como objetivo brindar un panorama actualizado del sector.

Esta publicación es trimestral y contiene series de producción de bienes seleccionados. La mayor parte de las series se inician en 1990 y, en general, se presentan en forma mensual. En ciertos casos, para suplir la falta de datos relativos a la producción o para complementarlos, se consignan cifras de ventas o despachos de productos nacionales.

Toda la información estadística disponible puede ser consultada en el Centro Estadístico de Servicios (CES) del INDEC o bien, conectándose con el banco de datos dbINDEC o la página INDEC en Internet <http://www.indec.mecon.gov.ar>

Anexo

Información para evaluar la representatividad de los indicadores publicados, en el marco del Decreto 1295/2002

En la información publicada existen descripciones similares para denominar a algunos indicadores del Índice del Costo de la Construcción en el Gran Buenos Aires (ICC-GBA) y del Índices de Precios Internos Básicos al por Mayor (IPIB). Por tal razón se exponen las diferencias básicas que permitirán a los usuarios utilizar los datos teniendo en cuenta las características diferenciales existentes.

- **Objetivos.** El ICC-GBA, mide la evolución del costo de la construcción privada de edificios destinados a vivienda en la Ciudad de Buenos Aires y los 24 partidos del conurbano bonaerense. El IPIB mide la evolución de los precios a los que el productor y/o importador vende sus productos en el mercado interno.

- **Precios relevados.** El ICC-GBA toma los precios de venta de distribuidores, sin IVA, que incluyen un margen de comercialización y transporte implícito. El IPIB releva los precios a los que el productor y/o importador vende sus productos sin impuestos.

- **Muestra de informantes.** El tamaño de la muestra de informantes por producto del ICC-GBA es mayor que el de la utilizada para el IPIB, debido a la naturaleza de los precios que se relevan. El ICC-GBA obtiene precios de diversos informantes (distribuidores) para un mismo material, mientras que el IPIB realiza un compendio de productos similares para los cuales la cantidad de informantes (fabricantes) es reducida.

- **Desagregación de los índices.** En el ICC-GBA se exponen los índices elementales con mayor nivel de detalle en la descripción, mientras que en el IPIB los índices publicados corresponden a productos más genéricos que agrupan precios de artículos similares de los distintos productores.

- **Finalmente,** cabe destacar que tanto en el ICC-GBA como en el IPIB, los precios corresponden, en general, a los vigentes el decimoquinto día del mes (o el primer día hábil siguiente) para transacciones de contado.

Índice de Precios al Consumidor del Gran Buenos Aires (IPC-GBA), base 1999=100

Decreto 1295/2002 Artículo 15 inciso	Insumos	INDEC INFORMA Cuadro y apertura	Apertura IPC-GBA	2001		2002											
				Dic	Ene	Feb	Mar	Abr	May	Jun	Jul	Ago	Sep	Oct	Nov	Dic	
l)	Transportes	Cuadro 4 Apertura 6	Transporte	100,94	104,95	106,57	109,78	119,75	124,37	130,90	134,85	137,70	139,46	140,07	140,80	140,01	

Sistema de Índices de Precios Mayoristas (SIPM), base 1993=100

Índice de precios internos básicos al por mayor (IPIB)

Decreto 1295/2002 Artículo 15 inciso	Insumos	INDEC INFORMA Cuadro y rama de apertura	Descripción de la apertura IPIB	2001		2002											
				Dic	Ene	Feb	Mar	Abr	May	Jun	Jul	Ago*	Sep*	Oct*	Nov*	Dic*	
Nacionales																	
e)	Productos químicos	3.2 / 24	Sustancias y productos químicos	111,25	115,22	135,13	146,26	180,65	199,32	216,25	221,83	229,92	228,74	231,16	231,48	232,20	
i)	Motores eléctricos y equipos de aire acondicionado	3.2 / 31	Máquinas y aparatos eléctricos	82,60	87,90	103,38	131,44	152,14	175,65	189,43	191,25	193,04	194,91	195,40	193,59	192,78	
k)	Asfaltos, combustibles y lubricantes	3.2 / 23	Productos refinados del petróleo	120,95	120,21	122,66	138,00	180,99	223,50	267,46	296,68	315,25	334,26	343,80	343,99	340,95	
t)	Medidores de caudal	3.2 / 292	Máquinas de uso especial	102,51	109,63	117,30	141,27	165,93	181,76	205,91	211,67	212,12	211,41	215,08	215,20	214,63	
w)	Membrana impermeabilizante	3.2 / 252	Productos de plástico	104,91	112,91	133,01	144,38	162,31	186,55	204,92	201,80	201,55	202,72	201,14	198,28	199,22	
Importados																	
j)	Equipo-Amortización de equipo	3.2 / 29	Máquinas y equipos	86,98	96,77	128,99	151,45	189,84	233,84	250,46	254,83	274,50	269,93	270,97	249,68	246,56	

Índice de precios internos básicos al por mayor (IPIB). Mayor desagregación disponible

Clasificación CIU-3 ¹	Código CPC ²	Descripción	2001			2002									
			Dic	Ene	Feb	Mar	Abr	May	Jun	Jul	Ago*	Sep*	Oct*	Nov*	Dic*
Nacional															
2811	42120-1	Aberturas de aluminio	113,41	113,41	126,22	144,61	178,42	184,21	194,79	218,76	212,95	227,45	205,37	206,68	212,13
2811	42120-2	Aberturas de chapa de hierro	122,20	133,50	149,38	156,33	199,10	199,71	239,56	243,40	244,74	244,53	244,08	244,09	244,12
2699	37910-1	Abrasivos (en rueda, discos y hojas)	98,92	100,03	121,15	136,56	152,64	227,05	313,40	334,73	341,66	326,72	330,99	325,65	324,58
2893	42921-4	Abrazaderas (para autopartes y otros usos)	111,00	111,00	116,53	125,71	136,92	150,32	156,66	169,35	171,65	171,65	179,07	179,07	179,07
2922	44251-1	Accesorio para máquinas herramientas (de corte y tornos)	95,02	104,92	127,19	135,06	171,29	171,29	207,76	207,76	207,76	216,38	216,38	216,38	216,38
2893	42922-1	Accesorios para herramientas (brocas y fresas)	108,05	116,76	142,79	142,79	155,20	178,43	191,57	203,83	203,83	203,83	203,83	203,83	203,83
2320	33380-1	Aceites lubricantes	98,22	102,63	105,87	125,45	154,37	168,14	188,90	200,09	201,62	204,89	206,30	206,31	205,74
3420	49229-1	Acoplados	84,26	82,64	84,63	94,95	107,61	124,44	132,15	134,88	134,88	134,88	134,88	134,88	134,88
3140	46420-1	Acumuladores eléctricos	86,86	92,70	114,78	128,19	161,45	185,72	194,22	206,10	206,10	206,10	206,10	206,10	206,10
2710	41263-1	Alambres de acero	106,09	124,34	142,50	154,29	197,07	210,03	264,73	277,89	277,89	277,89	277,89	277,89	277,89
2710	41241-1	Alambrones de hierro	105,69	113,55	125,21	136,19	161,13	185,08	208,25	235,57	245,43	258,11	257,20	257,20	258,12
2922	44216-1	Amoladoras	89,14	90,39	91,74	100,07	102,01	117,92	130,85	134,20	134,20	134,20	134,20	134,20	134,20
1410	15400-1	Arcillas	100,70	100,70	100,70	114,84	117,91	128,05	138,38	142,54	159,38	159,38	159,38	159,38	159,38
1410	15310-1	Arenas	103,27	103,27	106,65	103,88	102,94	106,18	109,30	120,59	120,59	130,51	136,68	142,56	147,90
2691	37210-1	Artefactos sanitarios	68,49	68,49	70,78	70,78	73,02	78,93	88,29	92,93	92,93	92,93	92,93	95,10	95,10
2695	37540-2	Artículos pretensados	102,77	102,77	102,77	106,94	139,63	139,63	139,63	139,63	154,84	154,84	154,84	154,84	163,08
3410	49113-1	Automóviles	82,49	87,71	94,95	109,15	140,44	149,76	184,15	184,66	189,13	188,42	189,49	189,09	189,13
2519	36270-1	Autopartes de goma	104,14	109,01	115,98	148,11	159,64	209,49	224,70	222,17	222,04	221,85	233,23	232,90	235,63
3150	46539-1	Balastos	74,28	85,69	85,69	105,02	137,62	156,07	177,97	179,05	180,20	180,31	180,33	178,16	176,88
2693	37370-1	Baldosas cerámicas	74,25	82,47	85,43	91,12	99,83	103,15	109,94	111,64	111,44	120,32	116,36	116,36	120,12
2422	35110-4	Barnices y protectores para madera	102,65	120,06	143,02	154,24	194,11	208,51	242,96	246,41	244,88	247,77	246,97	246,97	246,97
2710	41261-1	Barras de hierro y acero	78,32	86,93	76,33	85,29	103,24	115,52	126,91	144,97	155,46	161,27	159,92	159,92	158,57
2520	36490-6	Bolsas de plástico	110,66	120,64	138,32	158,98	206,02	232,02	266,85	270,96	264,46	258,90	251,09	237,26	230,42
2899	42944-1	Bulones	76,49	76,49	88,02	92,24	112,79	119,25	119,62	148,50	149,01	151,53	151,53	151,53	157,10
2813	42320-1	Calderas (a gas y fuel oil)	109,18	128,59	150,03	176,70	210,52	223,02	231,36	231,36	231,36	231,36	231,36	231,36	231,36
2694	37420-1	Cales	101,58	101,58	104,28	104,28	107,18	118,86	120,08	127,25	138,23	156,43	166,61	176,07	168,25
3410	49115-2	Camiones y sus chasis	124,58	124,58	235,51	268,25	297,50	397,56	396,98	438,29	468,34	476,28	501,51	501,51	501,51
2520	36320-3	Caños y tubos de polietileno	193,96	228,37	228,37	247,77	247,77	275,08	287,57	287,84	287,84	287,84	287,89	287,89	287,89
2520	36320-2	Caños y tubos de polipropileno	107,49	124,60	157,69	162,82	162,82	169,53	169,53	193,94	193,94	193,94	193,94	193,94	193,94
2520	36320-1	Caños y tubos de PVC	116,09	116,09	130,49	142,78	166,92	185,06	189,99	195,42	195,42	195,42	192,42	192,42	192,42
3120	46220-1	Capacitores electrolíticos	96,44	96,44	113,91	134,50	172,07	195,78	206,08	212,94	214,07	216,01	214,73	211,53	210,80
2413	34800-1	Cauchos sintéticos	108,16	148,18	187,83	200,36	274,82	327,79	361,45	371,11	380,48	401,02	400,69	391,63	400,69
2694	37440-1	Cemento portland	111,68	111,68	121,73	121,73	133,53	140,55	163,00	178,53	204,58	227,23	243,62	255,83	260,43
2899	42992-1	Cerraduras	103,12	103,12	105,79	114,57	121,26	123,75	131,91	133,46	134,28	134,28	134,28	134,28	135,24
2899	42999-2	Chapas metálicas	85,46	99,61	114,83	141,14	181,19	211,93	239,63	253,18	255,05	255,17	259,27	249,10	248,32
2899	42944-2	Clavos	102,52	110,58	125,39	130,07	167,15	193,81	222,23	233,28	244,94	269,44	269,44	269,44	253,25
2912	43230-1	Compresores y sus repuestos	99,92	101,43	102,63	108,89	119,07	119,97	122,49	122,49	122,71	123,08	123,08	136,89	137,40
3130	46340-1	Conductores eléctricos	86,93	93,44	123,93	166,39	190,33	214,93	227,32	226,54	232,68	236,66	236,25	232,88	231,12
2519	36270-2	Correas de goma con refuerzo textil	100,57	107,64	118,56	138,80	138,80	147,25	147,25	152,27	171,19	171,19	171,19	171,19	171,19
2811	42190-2	Cortinas de aluminio	86,02	96,02	116,56	120,90	178,75	184,92	187,96	187,96	187,96	187,96	187,96	187,96	187,96
2520	36990-2	Cortinas de enrollar de PVC	101,33	114,57	163,65	168,76	180,26	175,35	192,91	174,86	175,10	177,92	175,49	172,72	173,11
2022	31600-1	Cortinas de madera	104,73	104,73	104,73	130,10	170,34	249,21	261,58	261,59	261,59	261,59	261,59	261,59	261,58
2221	32600-1	Cuadernos y blocks	114,84	112,20	141,69	149,08	150,50	166,79	179,40	179,40	179,40	183,32	183,32	183,32	183,32
2511	36111-3	Cubiertas agrícolas	108,83	129,03	178,56	181,56	235,24	250,09	285,36	285,36	265,57	274,86	272,95	277,80	280,02
2511	36111-2	Cubiertas convencionales	98,42	110,51	145,52	151,44	197,33	211,73	238,35	238,28	222,25	242,09	237,55	242,70	248,32
2511	36111-1	Cubiertas radiales	84,62	97,32	128,93	132,27	174,29	189,70	211,86	211,86	201,43	192,12	195,10	196,14	196,14

(sigue)

Índice de precios internos básicos al por mayor (IPB). Mayor desagregación disponible (continuación)

Clasificación CIIU-3 ¹	Código CPC ²	Descripción	2001		2002												
			Dic	Ene	Feb	Mar	Abr	May	Jun	Jul	Ago*	Sep*	Oct*	Nov*	Dic*		
2893	42921-1	Cucharas de albañil	104,83	104,83	104,83	120,09	162,02	162,02	162,02	162,02	162,02	162,02	162,02	162,02	162,02	181,08	181,08
2413	34800-2	Dispersiones de caucho (pegamentos)	93,62	93,62	192,00	192,00	218,41	305,36	314,79	314,79	314,79	314,79	314,79	317,81	317,81	317,81	314,79
3430	49129-1	Elásticos para autos	100,71	100,71	111,87	121,64	144,50	135,28	137,36	137,36	143,92	143,92	143,92	143,92	143,92	143,92	143,92
2912	43220-1	Electrobombas	89,99	108,11	119,74	119,74	138,38	200,07	201,97	203,76	203,76	204,43	205,12	202,68	200,95	200,95	200,95
2422	35110-1	Enduido para paredes	113,03	123,43	157,94	165,12	193,81	207,66	229,70	232,78	231,03	233,53	234,77	234,77	234,77	234,77	234,77
4010	17100-1	Energía eléctrica	62,34	62,34	61,59	61,46	61,25	63,56	71,29	70,61	70,50	70,50	70,24	70,19	70,19	70,19	70,19
3430	49129-3	Equipos de transmisión	96,51	98,43	99,13	121,69	164,66	171,40	174,55	179,03	174,55	174,55	174,55	174,56	174,56	174,56	174,56
2422	35110-2	Esmaltes sintéticos	100,37	115,60	149,74	158,51	179,99	204,59	219,77	218,96	215,52	222,02	226,19	226,19	226,19	226,19	226,19
2699	37129-1	Fibras minerales	96,50	99,76	114,75	127,79	135,65	145,57	156,99	168,19	175,83	175,83	175,83	175,83	175,83	175,83	175,83
2520	36490-4	Film de polietileno	125,08	129,42	146,02	161,76	205,09	246,84	286,41	289,41	288,16	286,74	285,39	281,69	281,63	281,63	281,63
2320	33370-1	Fuel oil	144,27	144,27	135,00	138,71	250,45	323,65	373,50	479,77	518,75	528,48	544,33	539,70	495,82	495,82	495,82
1110	12020-1	Gas	105,27	105,27	105,27	105,27	105,50	106,95	107,96	108,66	109,86	109,08	107,33	108,28	107,43	107,43	107,43
2320	33360-1	Gas oil	126,20	125,09	125,15	140,52	188,01	244,81	297,00	323,32	343,33	370,81	382,18	384,52	383,54	383,54	383,54
2320	33410-1	Gases de refinería (butano y propano)	133,04	122,34	115,22	123,72	176,61	245,74	283,85	284,61	292,18	290,82	310,52	311,15	328,39	328,39	328,39
2899	42911-1	Grifería	95,09	100,98	104,10	126,62	173,61	185,65	189,96	189,96	189,96	191,42	192,88	192,88	192,88	192,88	192,88
3110	46113-1	Grupos electrógenos	84,41	84,41	84,41	131,91	161,73	192,56	211,86	218,70	210,57	208,00	219,44	218,87	218,87	218,87	218,87
2893	42921-2	Herramientas de mano (llave, pala, tenaza, etc.)	79,19	79,19	86,36	96,83	108,06	116,17	123,32	127,11	125,13	130,59	130,59	130,59	130,59	130,59	130,59
2699	37990-1	Hidrófugos	125,13	135,77	142,72	149,36	166,74	185,86	192,38	202,45	202,45	207,33	208,78	213,66	213,66	213,66	213,66
2710	41242-1	Hierros redondos	84,35	88,01	107,66	122,74	152,34	168,86	192,36	205,83	220,97	234,60	234,60	234,60	229,52	229,52	229,52
2695	37510-1	Hormigón	69,14	72,32	72,31	75,43	80,96	84,66	86,00	87,15	96,23	106,20	119,35	129,33	133,87	133,87	133,87
2924	44440-1	Hormigoneras	103,78	103,78	103,78	111,62	151,40	159,17	192,07	197,91	197,91	197,91	197,91	196,00	196,00	196,00	196,00
2422	35110-5	Impermeabilizantes	98,77	107,66	134,63	133,29	161,88	169,85	194,69	196,84	204,35	204,04	205,25	191,68	191,68	191,68	191,68
3120	46212-1	Interruptores eléctricos	80,88	88,26	97,22	115,16	128,23	137,98	135,80	137,96	137,96	137,96	137,96	137,96	137,96	137,96	138,91
2320	33340-1	Kerosene	151,62	151,62	151,62	161,47	220,34	278,26	334,88	357,27	376,38	405,05	417,28	416,94	417,09	417,09	417,09
2693	37350-1	Ladrillos huecos	84,44	84,11	84,92	84,43	88,73	89,65	90,94	99,32	100,76	103,28	105,94	105,68	104,59	104,59	104,59
2692	37320-1	Ladrillos refractarios	101,51	97,87	102,23	122,71	125,42	124,27	131,06	137,30	138,18	138,72	138,28	136,72	136,72	136,72	136,72
2720	41532-1	Lingotes y perfiles de aluminio y sus aleaciones	117,75	134,78	166,97	193,07	241,99	260,51	274,41	285,40	288,36	287,41	288,76	287,26	291,84	291,84	291,84
2021	31430-1	Maderas aglomeradas	74,49	75,50	101,17	106,65	128,59	144,83	159,66	165,24	166,20	166,63	165,82	165,85	165,85	165,85	165,85
2010	31100-1	Maderas aserradas	96,60	97,24	98,90	107,68	118,01	122,91	139,25	148,59	158,58	160,23	164,30	164,85	158,91	158,91	158,91
2021	31420-1	Maderas terciadas fenólicas	74,10	77,07	75,35	78,47	95,98	106,38	121,75	121,75	121,75	121,75	123,00	123,00	121,75	121,75	121,75
2021	31420-2	Maderas terciadas no fenólicas	100,80	100,80	117,81	119,73	141,94	156,57	183,43	184,01	182,66	182,66	182,66	182,66	182,66	182,66	182,66
2922	44222-1	Máquinas para carpintería	100,17	100,17	107,38	107,37	112,57	112,57	112,57	113,33	113,33	113,33	113,33	117,14	117,14	117,14	117,14
2924	44427-1	Máquinas viales autopropulsadas	100,00	100,00	100,00	104,75	154,56	158,52	180,28	183,33	183,33	198,23	286,47	300,84	300,84	300,84	300,84
2924	44430-1	Máquinas viales no autopropulsadas	89,10	89,10	89,10	90,84	144,85	144,85	154,70	155,21	155,21	176,92	176,92	176,92	176,92	176,92	176,92
2699	37930-1	Membranas asfálticas	98,11	98,11	98,11	112,75	128,16	167,34	197,82	202,86	204,31	202,80	199,83	199,83	199,83	199,83	199,83
2692	37330-1	Morteros refractarios	104,50	105,31	115,24	141,03	163,59	177,79	188,29	240,38	241,49	242,54	241,55	235,41	235,41	235,41	235,41
2695	37540-1	Mosaicos	96,66	97,07	100,02	103,91	106,66	129,97	126,73	132,49	130,60	138,12	141,48	141,16	127,31	127,31	127,31
2911	43121-1	Motores a explosión de uso industrial	102,30	106,24	106,24	127,68	154,82	181,88	191,79	195,19	192,49	192,54	200,04	201,69	201,69	201,69	201,69
3110	46112-1	Motores eléctricos	92,57	102,88	110,61	131,81	147,15	170,74	181,37	182,20	180,16	185,58	186,80	182,18	181,59	181,59	181,59
3410	43122-1	Motores para vehículos	91,01	99,53	109,58	131,35	158,52	176,76	160,84	162,14	181,55	163,07	164,00	164,00	161,02	161,02	161,02
3591	49911-1	Motos	97,31	99,49	101,98	106,09	116,58	122,55	124,63	130,57	130,57	130,57	134,49	138,36	141,44	141,44	141,44
2320	33310-1	Naftas	118,20	116,15	119,36	135,93	164,26	196,45	239,69	268,21	290,24	306,37	315,87	314,80	314,61	314,61	314,61
2101	32129-1	Papel obra	106,24	111,97	127,07	127,79	148,88	175,03	192,01	196,31	195,86	204,97	205,83	205,83	211,75	211,75	211,75
2699	37990-2	Pegamentos para revestimientos	115,84	102,37	108,66	115,13	121,49	130,58	132,62	138,57	136,99	132,15	144,35	149,11	154,34	154,34	154,34
2710	41251-1	Perfiles de hierro	91,63	97,87	111,38	132,13	169,51	173,67	198,39	223,20	240,73	254,68	259,41	259,56	259,56	259,56	259,56
1110	12010-1	Petróleo crudo	120,84	155,84	185,70	230,21	322,71	398,28	430,94	491,59	552,70	604,18	597,14	556,50	582,34	582,34	582,34
1410	15320-1	Piedras	91,72	91,72	94,64	91,06	89,06	93,55	94,98	100,38	107,42	119,01	120,83	122,66	128,77	128,77	128,77

(sigue)

Índice de precios internos básicos al por mayor (IPIB). Mayor desagregación disponible (conclusión)

Clasificación CIU-3 ¹	Código CPC ²	Descripción	2001		2002											
			Dic	Ene	Feb	Mar	Abr	May	Jun	Jul	Ago*	Sep*	Oct*	Nov*	Dic*	
2731	41116-1	Piezas fundidas	85,86	94,04	104,01	117,75	146,39	157,80	156,91	186,11	186,11	186,11	197,52	197,52	197,52	
2899	42999-1	Piletas y mesadas de acero inoxidable	111,28	114,72	125,68	138,81	185,21	224,28	234,04	253,21	260,16	259,28	260,53	251,19	251,42	
2422	35110-3	Pinturas al látex	104,07	114,95	147,23	155,47	185,61	200,33	217,60	217,76	214,89	221,13	224,97	224,99	224,99	
2413	34740-6	Plastificantes	113,66	145,21	177,16	179,03	216,66	223,75	339,70	349,82	349,82	357,62	400,01	382,59	379,66	
2413	34730-1	Polímeros del cloruro de vinilo	61,47	61,47	71,31	99,89	166,54	179,11	191,97	195,93	195,12	194,69	194,50	196,08	193,91	
2413	34720-1	Polímeros del estireno	99,34	101,31	178,29	167,04	220,22	269,26	280,98	300,84	305,73	305,73	305,73	301,20	301,20	
2413	34710-1	Polímeros del etileno	116,59	122,04	138,36	141,77	150,22	193,31	258,43	270,35	258,00	248,77	253,05	245,69	244,52	
2720	41510-1	Productos básicos de cobre y latón	85,99	97,46	117,25	168,25	174,54	216,84	230,62	236,73	239,13	219,33	248,67	247,78	247,55	
2022	31600-2	Puertas placa	87,67	92,12	106,90	107,80	131,94	131,92	134,35	138,68	138,68	138,68	138,68	138,68	138,68	
3430	49129-2	Radiadores	96,66	109,99	109,75	113,98	127,19	132,35	137,66	137,66	138,10	138,10	139,14	138,14	137,54	
2413	34740-1	Resinas plásticas	95,67	107,78	119,50	165,04	190,53	231,33	257,62	265,22	268,04	266,51	268,13	262,61	264,40	
2913	43310-1	Rodamientos	89,62	108,68	130,37	139,12	179,68	195,01	229,62	229,62	229,62	229,62	229,62	229,62	229,62	
2922	44240-1	Soldadoras eléctricas	83,93	96,89	111,60	128,95	149,25	151,57	168,03	168,47	131,12	131,40	148,90	147,11	143,78	
2320	33500-1	Subproductos de refinería (carbón de coque y parafina)	115,47	105,11	155,79	167,59	227,90	233,65	249,07	254,71	261,68	261,99	262,31	258,52	258,52	
2922	44214-1	Taladros	83,23	91,28	100,53	100,83	110,97	110,97	110,97	122,30	122,30	122,30	122,30	122,30	122,30	
2693	37350-2	Tejas	106,96	113,47	120,35	123,04	143,92	173,18	175,86	183,95	188,91	197,10	193,25	193,25	198,15	
2899	42943-1	Tejidos de alambre	109,50	113,05	128,77	131,41	163,56	176,19	203,93	210,60	245,08	245,08	245,08	245,08	245,08	
2520	36990-1	Telas plásticas	99,15	105,50	111,13	125,38	147,65	186,42	196,82	198,46	199,04	203,55	203,55	198,15	204,12	
3110	46121-1	Transformadores	89,03	90,43	103,96	161,63	172,25	182,96	191,08	192,82	193,03	194,81	195,24	195,21	194,90	
3410	49115-1	Utilitarios	83,29	89,98	107,11	119,87	150,56	178,44	199,94	206,01	199,28	196,81	190,57	194,38	197,39	
2610	37113-1	Vidrioplano	83,30	91,78	105,25	105,25	131,77	144,78	176,83	176,83	184,11	184,11	190,93	190,93	190,93	
2610	37199-3	Vidrios laminados	85,66	85,66	85,66	95,61	106,60	128,21	128,21	135,30	135,30	135,30	141,42	141,42	141,42	
2610	37199-1	Vidrios templados	87,94	87,94	87,94	132,13	117,75	104,32	109,84	108,66	116,17	116,51	117,17	117,44	117,44	
2610	37199-2	Vidrios térmicos	103,19	103,19	103,19	103,19	103,19	103,19	103,19	103,19	103,19	103,19	103,19	103,19	103,19	
1410	15200-1	Yesos y piedras calizas	97,26	107,14	107,11	107,15	107,37	107,45	111,50	111,50	109,13	116,43	116,54	116,54	116,54	
Importado																
2929	94920-1	Accesorios y repuestos para máquinas de uso especial	86,00	106,60	138,74	166,49	218,33	277,38	288,27	246,16	267,32	267,32	266,23	247,33	245,69	
2710	91223-1	Aceros aleados	81,67	98,33	141,85	177,47	243,16	261,39	332,94	365,09	366,96	367,39	368,89	357,26	359,17	
2710	91211-1	Chapas de hierro/acero	99,39	133,28	150,85	176,38	217,16	237,93	345,20	345,20	345,20	345,20	345,20	340,19	340,19	
2720	91511-1	Cobre	70,26	71,38	142,13	170,95	225,25	255,08	285,54	279,93	291,14	282,40	259,90	254,22	273,88	
2720	91547-1	Estaño	86,52	97,50	123,92	171,70	208,78	213,56	221,79	229,09	232,68	232,68	246,58	219,75	213,20	
2010	81100-1	Maderas aserradas	126,62	156,50	195,29	238,14	308,19	353,38	378,35	386,32	396,78	394,44	393,63	384,51	385,40	
2720	91601-2	Manganeso	100,00	100,00	100,00	100,00	314,81	333,33	444,44	455,93	445,93	445,93	418,52	458,89		
2922	94214-1	Máquinas para perforar, taladrar o fresar	56,74	60,32	60,32	60,32	60,32	204,38	204,38	234,39	234,39	234,39	234,39	234,39	234,39	
2922	94216-1	Máquinas para rebanar, afilar, amolar, pulir u otro acabado	78,43	78,43	108,24	119,53	134,91	175,28	185,32	205,69	206,15	206,37	209,12	203,29	202,94	
2913	93310-2	Máquinas para uso general (para soldar plásticos)	96,46	106,08	166,44	190,79	260,93	279,72	300,30	300,36	303,31	276,68	277,45	273,97	270,21	
2101	82129-1	Papeles	98,92	126,74	182,37	209,07	273,25	267,74	268,29	261,77	254,21	256,10	264,36	257,90	257,71	
2710	91251-1	Perfiles de hierro / acero	107,25	107,25	163,21	186,52	186,52	186,52	186,52	186,52	186,52	186,52	186,52	186,52	186,52	
2913	93310-1	Piezas y partes para máquinas de uso general (rodamientos)	92,56	101,68	132,09	156,69	202,89	214,96	235,40	241,76	245,71	241,62	245,92	242,79	243,07	
2413	84710-1	Polietileno	113,60	125,66	171,30	176,56	184,54	261,54	324,33	333,33	332,13	312,78	308,79	305,56	304,80	
2413	84740-1	Polipropileno	177,73	196,47	221,27	231,82	315,83	385,93	452,20	452,48	463,87	441,08	445,68	445,68	461,49	
2411	84230-1	Soda solvay	92,54	108,96	190,02	218,67	306,14	364,39	390,58	392,75	394,89	395,63	373,24	366,75	349,03	
2429	85490-1	Toner	79,14	79,14	154,33	182,72	235,13	266,14	285,03	306,82	313,81	313,82	312,97	300,40	305,20	

¹ Clasificación Industrial Internacional Uniforme, revisión 3.

² Los primeros cinco dígitos corresponden al código de la Clasificación Central Provisional de Productos (CPC) elaborada por la ONU. Los dígitos que siguen al guión corresponden a una clasificación interna.

Índice del Costo de la Construcción en el Gran Buenos Aires, base 1993=100

Precios promedio de los materiales incluidos en el Decreto 1295/2002

		Decreto 1295/2002, Art.15 inciso ¹							
Período	c) Pisos y revestimientos		m) Aceros-Hierro aletado		n) Cemento		q) Arena		
	Precio en pesos	Coefficiente de variación %	Precio en pesos	Coefficiente de variación %	Precio en pesos	Coefficiente de variación %	Precio en pesos	Coefficiente de variación %	
2001 Dic	6,18	14,5	611,93	20,8	5,89	3,0	13,28	10,9	
2002 Ene	6,28	15,8	691,78	24,3	6,05	5,2	13,39	9,5	
Feb	6,56	10,5	748,75	22,6	6,48	4,9	13,74	9,0	
Mar	7,07	18,0	799,60	16,4	6,46	4,9	13,58	9,1	
Abr	7,78	24,3	1.060,50	19,5	7,09	6,6	14,36	8,2	
May*	7,78	24,3	1.168,11	18,8	7,85	12,7	14,73	7,5	
Jun*	8,36	25,2	1.268,94	18,7	8,58	11,7	15,17	10,1	
Jul*	8,79	23,9	1.491,93	13,7	9,87	4,7	15,36	10,0	
Ago*	8,31	22,0	1.537,76	13,3	10,89	3,4	15,27	10,1	
Sep*	8,31	22,0	1.546,53	11,8	11,98	7,9	15,60	11,9	
Oct*	8,23	21,3	1.543,48	12,4	12,93	8,8	16,47	12,9	
Nov*	8,36	23,7	1.528,71	12,0	13,42	7,8	16,70	12,1	
Dic*	8,50	21,7	1.504,69	13,5	13,83	8,7	17,04	11,5	

¹Los incisos del Decreto 1295/2002 corresponden a las siguientes aperturas del ICC:

c) Baldosa cerámica roja para azotea de 20 x 20 cm; por m². m) Acero aletado conformado de dureza natural, tipo ADN 420 (IRAM-IAS U 500-528), tensión máxima admisible 2.400 kg/cm², en barra de 10 mm de diámetro; por tonelada. n) Cemento portland normal; por bolsa de 50 kg. q) Arena fina; por m³

Nota. Los precios son los que rigen el día 15 del mes, al contado, sin IVA y puesto el material "sobre camión en obra". Los promedios de precios que se publican cada mes se calculan con todos los precios válidos recolectados en ese mes. Sin embargo, con el objeto de reflejar cambios puros de precios, el precio medio utilizado para el cálculo del índice solo incluye a los precios que también han sido informados el mes anterior. Por esta razón, es posible que existan discrepancias entre los precios publicados y los efectivamente utilizados en el cálculo del índice.

El coeficiente de variación es un indicador de la dispersión de los datos respecto a su promedio. Generalmente se expresa en porcentaje y no tiene unidad de medida. Cuanto menor sea el coeficiente de variación, menor será la diferencia entre los observados y mejor representados estarán por su promedio.

Índices de los componentes incluidos en el Decreto 1295/2002

Decreto 1295/2002 Artículo 15 inciso	Insumos	INDEC INFORMA Cuadro o código CPC ¹	Descripción de la apertura ICC	2001		2002											
				Dic	Ene	Feb	Mar	Abr	May*	Jun*	Jul*	Ago*	Sep*	Oct*	Nov*	Dic*	
a)	Mano de obra	Cuadro 1.4	Capítulo Mano de obra	93,2	93,1	93,2	93,5	94,1	95,1	97,2	99,6	103,1	103,6	102,9	102,8	103,2	
b)	Albañilería	Cuadro 1.5	Ítem albañilería	92,0	93,8	97,2	99,6	105,2	109,3	113,9	118,2	121,7	123,9	124,4	124,9	125,3	
d)	Carpinterías	Cuadro 1.5	Ítem Carpintería metálica y herrería	98,2	103,5	112,1	123,0	140,7	150,8	152,4	157,9	157,6	154,8	159,7	162,5	162,1	
f)	Andamios	Cuadro 1.6	Alquiler de andamios	84,6	84,6	84,6	84,6	85,8	85,8	85,8	86,2	89,8	90,9	90,9	90,5	90,5	
g)	Artefactos de iluminación y cableado	Cuadro 1.5	Ítem Instalación eléctrica	101,2	106,0	110,7	115,5	123,2	126,9	129,4	129,4	128,6	128,2	128,0	126,9	127,0	
h)	Caños de PVC para instalaciones varias	Cuadro 1.9	Caños de PVC	102,7	115,4	143,6	142,3	179,4	179,1	203,7	215,9	227,8	229,1	229,8	223,0	219,0	
p)	Gastos generales	Cuadro 1.4	Capítulo Gastos generales	96,7	98,1	99,5	100,2	105,0	107,3	111,0	114,4	118,5	120,0	120,7	121,2	121,5	
r)	Artefactos para baño y grifería	Cuadro 1.5	Ítem Instalación sanitaria y contra incendio	101,0	104,2	110,7	116,8	126,3	131,4	137,7	141,7	147,4	148,2	148,4	148,3	147,6	
s)	Hormigón	Cuadro 1.9	Hormigón elaborado	80,6	80,8	83,6	84,1	87,4	92,7	95,8	100,3	108,5	117,6	126,0	139,3	142,9	
u)	Válvulas de bronce	4324041	Llave esclusa de bronce	97,9	107,5	108,9	111,9	169,7	172,4	187,2	188,3	188,3	190,9	190,9	188,0	187,9	
v)	Electrobombas	4322032	Electrobomba trifásica 7,5 HP	91,6	102,0	136,2	169,2	177,5	205,9	222,2	223,2	242,1	243,7	243,4	242,5	242,7	

¹ Clasificación Central Provisional de Productos (CPC) elaborada por la ONU.

Índice de precios de algunos servicios

Código CPC ¹	Servicios de alquiler	2001		2002										
		Dic	Ene	Feb	Mar	Abr	May*	Jun*	Jul*	Ago*	Sep*	Oct*	Nov*	Dic*
83107-1	Andamios	84,6	84,6	84,6	84,6	85,8	85,8	85,8	86,2	89,8	90,9	90,9	90,5	90,5
71240-21	Camión con acoplado ²	83,5	83,5	90,5	89,5	90,5	98,3	98,3	107,7	107,7	117,6	119,2	120,0	120,8
71240-31	Camión playo ²	90,7	89,4	93,1	93,1	98,3	98,3	99,0	99,0	99,0	99,0	99,0	99,0	99,0
71240-11	Camión volcador	73,6	73,6	73,6	73,6	92,9	97,8	97,8	104,5	104,5	109,4	109,4	109,4	109,4
74110-11	Contenedor tipo volquete	81,7	80,9	80,9	80,1	83,7	92,5	95,5	98,7	98,7	95,5	94,4	94,4	95,5
71233-11	Camioneta	84,0	84,0	82,8	85,3	86,6	91,7	94,2	96,8	96,8	96,8	96,8	96,8	96,8
51800-11	Pala cargadora	83,8	82,8	87,5	87,5	97,5	108,5	124,1	131,9	131,9	144,4	144,4	144,4	144,4
51800-21	Retroexcavadora	81,4	81,4	85,8	87,3	101,2	107,1	124,8	127,8	129,3	132,2	132,2	132,2	132,2

¹ Los primeros cinco dígitos corresponden al código de la Clasificación Central Provisional de Productos (CPC) elaborada por la ONU.

Los dígitos que siguen al guión corresponden a una clasificación interna.

² Los precios de estos servicios no intervienen en el cálculo del ICC base 1993=100.

Capítulo Mano de obra

Código CPC ¹	Aperturas	2001		2002										
		Dic	Ene	Feb	Mar	Abr	May*	Jun*	Jul*	Ago*	Sep*	Oct*	Nov*	Dic*
	Mano de obra	93,2	93,1	93,2	93,5	94,1	95,1	97,2	99,6	103,1	103,6	102,9	102,8	103,2
	Mano de obra asalariada	89,7	89,9	90,0	90,4	91,3	92,7	96,2	100,2	104,1	104,7	103,5	103,4	104,1
	Mano de obra directa (en albañilería y hormigón armado)	93,0	93,4	93,3	93,5	94,1	95,5	99,0	104,7	110,6	111,8	110,3	110,3	111,3
51560-11	Oficial especializado	91,7	92,2	91,6	91,1	90,6	90,6	91,2	95,3	99,3	99,0	97,8	98,3	101,1
51560-12	Oficial	90,1	90,3	90,4	91,2	92,7	94,6	99,2	104,8	110,1	112,2	111,5	112,5	114,5
51560-13	Medio oficial	102,2	103,5	103,3	102,7	102,8	105,6	109,8	115,6	122,9	123,5	124,3	123,1	123,1
51560-14	Ayudante	95,3	95,4	95,7	95,7	96,4	98,0	102,8	110,3	118,4	119,9	116,1	114,8	112,9
51560-32	Mano de obra indirecta (capataz de primera)²	101,9	101,8	104,6	109,0	112,8	115,7	113,4	109,0	106,1	104,5	102,4	101,4	101,2
81291-1	Seguro de Accidentes de trabajo³	71,2	71,0	70,6	70,1	70,6	71,2	77,8	79,1	79,1	79,1	79,1	79,1	79,1
	Subcontratos de mano de obra	98,3	97,9	98,0	98,0	98,1	98,5	98,5	98,8	101,5	101,9	102,0	102,0	102,0
51641-1	Instalación eléctrica	102,6	102,6	103,3	103,3	103,3	103,3	103,3	103,5	104,0	104,1	104,1	104,1	104,1
51620-1	Instalación sanitaria	100,7	100,7	100,7	103,3	103,9	103,9	103,9	103,9	111,0	112,4	112,4	112,4	112,4
51690-1	Instalación contra incendio	97,7	97,7	97,7	97,7	97,8	97,8	97,8	97,8	99,2	99,6	103,0	103,0	103,0
51630-1	Instalación de gas	103,9	103,9	103,9	103,9	103,9	103,9	103,9	103,9	103,9	103,9	103,9	103,9	103,9
51720-1	Yesería	81,4	77,7	77,7	77,7	77,7	77,7	77,7	79,7	79,7	79,7	79,7	79,7	79,7
51730-1	Pintura	98,8	98,9	98,8	96,7	96,7	97,8	97,8	97,8	99,7	99,7	99,7	99,7	99,7

¹ Los primeros cinco dígitos corresponden al código de la Clasificación Central Provisional de Productos (CPC) elaborada por la ONU.

Los dígitos que siguen al guión corresponden a una clasificación interna.

² El último valor de la serie se repite porque los datos llegan después del cierre.

³ La cantidad de valores repetidos al final de la serie, depende del atraso con que se recibe la información.

Índice de precios de equipos para la construcción

Código CPC ¹	Concepto	2002												
		2001	Dic	Ene	Feb	Mar	Abr	May*	Jun*	Jul*	Ago*	Sep*	Oct*	Nov*
43520-11	Guinche 1.200 kg	103,2	105,2	113,4	118,9	126,8	137,0	160,9	174,3	178,2	179,0	179,0	179,0	179,0
44440-2	Hormigoneras de 130 a 300 litros	101,5	103,2	105,7	114,0	133,2	137,6	149,7	157,6	157,1	156,8	157,0	157,0	157,0
44221-11	Mesa de corte de cerámicos	97,7	99,2	106,0	116,4	132,3	150,3	182,7	204,2	208,9	208,9	212,5	212,5	212,5
44221-12	Mesa de corte de mosaicos	92,3	95,1	100,4	107,0	120,8	136,5	154,4	175,1	182,8	182,8	182,8	182,8	182,8
43520-21	Pluma 300 kg	88,5	95,1	103,5	115,8	157,7	171,0	185,4	200,4	203,8	205,5	205,5	205,5	205,7
44231-21	Taladro percutor	103,2	119,9	142,9	188,9	217,3	296,2	284,5	312,4	323,0	322,9	322,9	322,9	322,9
44440-11	Trituradora a mandíbula	97,8	99,2	103,6	110,6	145,5	160,5	179,7	203,7	203,7	203,7	203,7	203,7	203,7
44231-11	Vibrador a péndulo	95,7	97,0	100,7	121,1	163,7	178,0	199,8	222,1	222,1	222,1	222,1	222,1	222,3

¹ Los primeros cinco dígitos corresponden al código de la Clasificación Central Provisional de Productos (CPC) elaborada por la ONU. Los dígitos que siguen al guión corresponden a una clasificación interna.

Capítulo Gastos generales

Código CPC ¹	Componentes	2002												
		2001	Dic	Ene	Feb	Mar	Abr	May*	Jun*	Jul*	Ago*	Sep*	Oct*	Nov*
18000-1	Agua para construcción	116,2	121,4	121,4	121,4	121,4	121,4	121,4	121,4	121,4	121,4	121,4	121,4	121,4
83107-1	Alquiler de andamios	82,8	82,8	82,8	82,8	83,9	83,9	83,9	84,1	89,0	90,8	90,8	90,6	90,6
71240-11	Alquiler de camión volcador	73,6	73,6	73,6	73,6	92,9	97,8	97,8	104,5	104,5	109,4	109,4	109,4	109,4
71233-11	Alquiler de camioneta	84,0	84,0	82,8	85,3	86,6	91,7	94,2	96,8	96,8	96,8	96,8	96,8	96,8
51800-11	Alquiler de pala cargadora	83,8	82,8	87,5	87,5	97,5	108,5	124,1	131,9	131,9	144,4	144,4	144,4	144,4
51800-21	Alquiler de retroexcavadora	81,4	81,4	85,8	87,3	101,2	107,1	124,8	127,8	129,3	132,2	132,2	132,2	132,2
74110-11	Alquiler de volquete	81,7	80,9	80,9	80,1	83,7	92,5	95,5	98,7	98,7	95,5	94,4	94,4	95,5
51560-31	Capataz general de obra	89,5	93,0	94,6	95,6	94,5	92,6	91,1	89,4	89,6	89,3	89,4	89,4	89,2
53111-1	Casilla para obrador	95,3	97,3	98,0	97,5	102,1	104,0	111,6	119,0	129,6	134,4	135,8	137,3	137,6
54400-1	Cerco de obra	96,3	98,8	99,6	98,6	103,5	105,6	114,5	122,7	134,3	139,4	141,3	142,9	142,6
18000-21	Conexión de agua	125,8	131,4	131,4	131,4	131,4	131,4	131,4	131,4	131,4	131,4	131,4	131,4	131,4
18000-22	Conexión de desagüe cloacal	126,0	131,5	131,5	131,5	131,5	131,5	131,5	131,5	131,5	131,5	131,5	131,5	131,5
88700-2	Conexión de energía eléctrica	117,7	117,7	117,7	117,7	117,7	117,7	117,7	117,7	117,7	117,7	117,7	117,7	117,7
88700-31	Conexión de gas	218,2	207,0	207,0	207,0	207,0	207,0	207,0	207,0	207,0	207,0	207,0	207,0	207,0
	Depreciación de equipo	91,4	99,2	118,1	132,3	159,8	177,9	193,5	204,4	206,5	196,3	197,0	200,9	206,6
88700-1	Luz y fuerza motriz para obra	93,6	93,6	93,6	93,6	93,6	93,6	100,4	100,4	98,8	98,8	98,8	98,5	98,5
31210-11	Madera para encofrado	97,3	100,9	101,4	98,9	102,4	104,6	117,1	125,1	138,8	145,2	149,7	152,7	152,2
81295-1	Seguro de incendio de obra	91,2	91,2	91,2	91,2	91,2	91,2	91,2	91,2	91,2	91,2	92,5	92,5	93,0
81297-1	Seguro de Responsabilidad civil contra terceros	114,5	114,5	114,5	114,5	114,5	114,5	114,5	114,5	114,5	114,5	114,5	114,5	116,9
51560-21	Sereno	110,8	109,7	110,3	111,1	110,4	112,5	116,7	120,5	127,0	128,4	129,9	129,7	129,3
31100-11	Tirante sin cepillar	101,1	104,3	107,2	109,1	127,5	128,1	130,1	139,6	155,5	164,5	165,7	166,8	167,5
53211-11	Túnel peatonal	96,0	97,9	98,7	98,2	102,8	104,5	111,8	119,5	130,4	135,0	135,7	136,7	136,4

¹ Los primeros cinco dígitos corresponden al código de la Clasificación Central Provisional de Productos (CPC) elaborada por la ONU. Los dígitos que siguen al guión corresponden a una clasificación interna.

Capítulo Materiales. Índices elementales

Código CPC ¹	Descripción	2002												
		2001	Dic	Ene	Feb	Mar	Abr	May*	Jun*	Jul*	Ago*	Sep*	Oct*	Nov*
37210 -51	Accesorios de loza para baño de calidad media	106,9	106,9	108,5	115,7	125,9	125,9	134,3	147,4	157,7	157,7	157,7	161,1	163,2
37210 -52	Accesorios de loza para baño de calidad inferior	109,5	109,5	111,7	119,0	132,0	132,0	140,5	146,7	162,2	162,2	162,2	166,2	166,2
42911 -81	Accesorios metálicos para baño	122,0	128,9	150,5	150,5	155,5	185,2	180,4	189,2	192,2	193,3	193,3	193,3	193,3
41242 -11	Acero aletado conformado, en barra	94,6	106,6	115,4	123,3	163,5	182,7	196,5	235,8	243,1	244,5	244,0	241,7	238,8
37440 -21	Adhesivo para pisos y revestimientos cerámicos	96,3	99,8	103,9	106,6	116,6	119,8	128,6	129,9	132,0	134,0	137,9	140,7	140,5
38130 -13	Alacena de cocina de madera, de calidad inferior	98,0	98,0	100,8	105,5	108,0	116,3	116,3	123,8	123,8	123,8	123,8	123,8	123,8
38130 -12	Alacena de cocina de madera, de calidad media	86,8	88,4	90,4	103,3	108,0	118,5	123,4	125,8	129,1	129,1	129,1	129,1	130,8
38130 -11	Alacena de cocina de madera, de calidad superior	94,5	97,0	99,5	107,4	112,5	121,9	132,5	143,7	145,3	145,3	145,3	145,3	145,3
27230 -11	Alfombra de pelo cortado de material sintético, con colocación	97,6	116,6	141,1	146,2	176,9	198,6	207,4	212,2	219,6	218,7	218,7	219,3	225,3
44821 -11	Anafe a gas	91,3	93,8	96,5	110,6	125,8	132,4	137,5	137,5	143,7	143,7	143,7	143,3	144,9
37560 -11	Anillo para cámara de inspección de PVC	99,7	103,6	106,8	106,8	110,5	106,6	109,3	108,7	116,0	115,3	115,3	115,3	115,3
15400 -11	Arcilla expandida	108,1	108,1	109,3	108,9	120,7	122,3	130,1	133,5	134,1	137,5	137,9	144,4	147,3
15310 -11	Arena fina	89,1	90,3	92,7	91,6	96,9	99,4	102,7	104,0	103,3	105,5	111,4	112,9	115,2
46531 -11	Artefacto de iluminación	95,8	117,6	143,9	162,4	179,1	186,1	195,6	197,2	202,3	210,7	212,9	214,1	213,1
43540 -11	Ascensor de 15 paradas	93,2	94,2	126,9	151,6	165,1	185,4	188,9	190,8	191,6	192,2	191,8	190,1	190,3
43540 -12	Ascensor de 7 paradas	97,7	98,7	121,5	152,3	171,1	193,2	195,2	196,5	197,8	198,5	197,4	196,4	196,5
37370 -21	Azulejo	91,6	97,5	98,6	102,0	116,3	124,6	129,2	127,6	127,6	132,9	134,2	134,3	134,3
37370 -11	Baldosa cerámica esmaltada	85,7	87,7	85,2	89,2	102,0	106,5	108,4	114,3	115,5	120,3	119,4	119,4	119,4
37370 -12	Baldosa cerámica roja	95,2	96,8	97,5	103,8	123,4	123,3	132,6	139,5	139,5	139,5	138,1	140,3	140,3
37690 -11	Baldosa de laja negra	88,9	91,2	92,3	96,9	94,8	95,1	101,1	108,3	113,1	118,0	118,0	118,0	120,2
42911 -11	Bañera de chapa porcelanizada	70,6	70,9	90,6	115,1	134,5	156,1	173,8	192,4	208,6	208,6	208,6	212,4	211,1
37129 -11	Bañera de plástico reforzado con fibra de vidrio	105,5	113,9	122,1	144,7	155,0	162,5	178,6	182,1	188,3	188,3	189,0	189,0	189,0
35110 -41	Barniz con poliuretano	105,9	122,5	142,6	157,0	191,7	208,3	230,1	230,1	230,1	218,2	222,6	222,6	222,3
37210 -23	Bidé de calidad inferior	104,4	107,5	116,9	118,5	125,9	136,7	145,9	156,4	162,0	162,8	164,5	167,8	167,3
37210 -22	Bidé de calidad media	103,7	103,9	110,1	109,0	112,6	114,4	119,4	133,1	141,1	141,8	142,8	145,1	145,1
37210 -21	Bidé de calidad superior	101,8	102,6	108,8	107,0	108,6	115,2	122,8	136,5	136,9	138,1	138,1	139,6	140,4
41543 -21	Boca de acceso de plomo	105,7	112,1	128,3	140,2	170,2	161,4	169,4	180,7	187,1	189,0	189,0	186,3	186,3
46340 -31	Cable con conductor unipolar	90,3	108,5	139,3	157,1	198,6	210,1	229,8	228,2	210,1	200,7	197,4	191,3	192,6
46320 -11	Cable coaxial 75 ohms	94,6	114,5	129,8	160,1	183,7	188,1	193,3	197,6	197,6	199,7	200,6	200,6	204,9
46340 -11	Cable telefónico de 1 par	106,4	118,4	144,6	159,7	172,4	189,1	187,6	198,8	206,5	206,5	206,5	208,8	204,9
46340 -12	Cable telefónico de 101 pares	99,0	110,3	124,4	129,1	137,7	162,0	163,4	166,7	166,7	166,7	166,7	166,6	152,2
46340 -21	Cable tipo Sintenax	109,9	128,6	141,2	186,0	197,8	212,5	203,8	226,0	228,2	219,1	231,3	226,3	225,5
46212 -21	Caja de chapa c/tablero trifásico	112,8	132,7	151,8	172,3	195,3	201,6	201,6	203,3	203,3	208,0	218,7	218,2	216,3
42999 -23	Caja de chapa para tablero	110,0	126,1	143,6	181,0	187,6	187,7	197,3	202,7	200,5	204,3	206,6	205,8	208,9
42999 -21	Caja octogonal de chapa para instalación eléctrica	96,3	111,4	114,9	140,9	150,2	158,7	172,6	177,5	176,0	159,1	155,3	153,2	153,2
42999 -31	Caja para pares telefónicos	112,6	124,6	158,0	172,6	201,9	210,4	199,1	196,0	194,0	204,4	213,6	211,8	211,8
42999 -22	Caja rectangular de chapa para instalación eléctrica	96,2	111,5	113,5	139,0	148,8	155,4	168,9	181,0	179,4	162,3	158,3	156,2	156,2
31600 -63	Cajonera para placard, de calidad inferior	104,7	104,7	107,2	107,8	131,8	131,8	131,8	131,8	131,8	131,8	131,8	131,8	131,8
31600 -62	Cajonera para placard, de calidad media	103,4	103,4	109,1	109,1	140,0	140,0	140,0	140,0	140,0	140,0	140,0	140,0	140,0
31600 -61	Cajonera para placard, de calidad superior	101,2	101,2	106,4	106,4	135,8	135,8	135,8	135,8	135,8	135,8	135,8	135,8	135,8
37420 -11	Cal área hidratada	93,3	93,6	95,7	96,7	97,6	104,6	115,1	124,4	131,0	138,7	146,5	144,6	153,6
37420 -12	Cal hidráulica hidratada	96,4	95,3	96,8	96,8	102,9	109,1	108,3	116,3	124,4	135,1	151,0	152,2	158,9

(sigue)

Capítulo Materiales. Índices elementales (continuación)

Código CPC ¹	Descripción	2002												
		Dic	Ene	Feb	Mar	Abr	May*	Jun*	Jul*	Ago*	Sep*	Oct*	Nov*	Dic*
44822-11	Calefactor de tiro balanceado	97,5	101,1	103,9	109,1	123,9	127,0	121,3	121,3	125,0	125,0	125,0	122,7	128,3
44826-11	Calefón de tiro balanceado	98,0	100,0	105,5	107,4	111,2	114,7	106,5	106,5	106,2	106,2	106,2	106,7	107,0
44826-12	Calefón de tiro natural	100,4	100,3	108,3	112,9	137,7	142,6	148,3	148,8	156,5	156,5	161,1	161,1	161,1
42911-21	Canilla de bronce	97,4	112,7	117,4	121,8	130,7	170,8	165,8	205,1	205,8	196,8	197,6	197,6	197,6
41277-21	Caño de acero para instalaciones eléctricas	104,6	122,9	132,8	145,3	195,4	201,9	213,2	206,0	205,4	201,2	197,3	189,4	190,7
41277-11	Caño de chapa galvanizada	88,4	95,0	109,8	124,4	160,7	172,5	181,6	188,3	205,2	207,7	203,0	201,5	201,5
41516-11	Caño de cobre de 0,013 m	90,0	98,3	122,4	155,2	174,8	190,3	231,4	252,4	257,6	257,6	257,6	252,9	248,1
41516-12	Caño de cobre de 0,019 m	92,7	99,4	121,1	153,2	173,1	188,9	230,8	243,3	257,1	257,1	257,1	252,0	252,0
41273-11	Caño de hierro fundido 0,064 m	100,7	109,2	126,1	121,9	140,9	139,7	150,3	170,1	170,1	170,1	170,1	167,2	163,0
41273-12	Caño de hierro fundido 0,100 m	104,4	113,5	129,8	125,6	143,4	141,7	152,2	166,0	166,4	166,4	166,4	161,0	153,3
41277-41	Caño de hierro galvanizado	98,7	105,2	121,2	125,9	169,8	193,2	210,7	241,5	236,0	234,1	234,1	233,0	235,0
41277-31	Caño de hierro negro con revestimiento epoxi	102,8	107,2	119,7	130,0	165,3	190,7	202,9	247,6	245,7	245,7	245,7	244,7	239,9
41543-11	Caño de plomo	97,3	106,3	118,1	123,9	158,2	163,6	170,2	168,7	169,4	168,1	168,1	168,1	168,1
36320-21	Caño de polipropileno 0,013 m	125,3	143,9	159,7	163,4	198,2	218,9	245,4	253,5	258,2	260,8	263,5	264,0	264,0
36320-22	Caño de polipropileno 0,019 m	116,9	133,4	147,9	170,8	215,4	234,3	248,7	248,5	251,3	254,0	260,4	254,2	244,5
36320-11	Caño de PVC de 0,063 m	110,1	125,5	154,0	144,2	184,9	173,7	207,3	218,1	226,8	226,8	227,4	221,7	220,3
36320-12	Caño de PVC de 0,110 m	95,2	105,2	133,2	140,4	173,8	184,4	200,0	213,6	228,8	231,3	232,2	224,2	217,6
15320-11	Canto rodado natural	92,4	92,4	93,4	93,3	95,6	103,6	103,6	107,2	107,3	106,8	107,2	114,7	117,6
37350-61	Cascote	79,8	79,8	78,4	78,4	82,1	89,2	91,8	94,8	94,5	97,2	97,2	98,5	105,1
37440-31	Cemento de albañilería	99,3	101,4	105,4	104,7	113,1	124,6	136,6	146,2	163,0	177,9	191,8	197,2	201,8
37440-11	Cemento portland normal, en bolsa	105,1	108,0	115,7	115,5	126,7	140,3	153,6	173,9	191,9	211,0	227,7	236,5	243,6
44821-21	Cocina a gas	98,1	100,2	105,8	110,3	118,1	121,1	118,2	118,2	120,3	120,3	120,3	119,8	118,9
36320-31	Codo con base de PVC	120,0	132,9	184,8	198,5	271,5	281,1	330,2	321,4	322,2	303,9	303,3	301,5	299,4
41278-12	Codo de hierro negro con revestimiento epoxi de 0,013 m	100,5	107,9	127,5	111,7	135,8	139,5	144,2	142,2	148,1	148,1	148,1	146,3	144,1
41278-11	Codo de hierro negro con revestimiento epoxi de 0,025 m	97,3	102,7	110,3	109,4	124,0	138,6	138,0	132,4	138,6	139,2	139,2	137,3	134,8
36320-41	Codo de polipropileno	94,3	107,4	121,7	119,5	146,7	152,7	155,6	161,1	160,6	168,9	169,2	169,9	168,5
41516-21	Codo para caño de cobre	96,7	104,8	108,7	129,6	141,8	152,4	157,9	160,6	160,6	160,6	155,3	158,4	157,8
41278-22	Codo tipo PROSA	115,0	121,0	138,5	138,0	148,4	165,7	174,1	179,1	179,1	179,1	179,1	179,1	179,1
46350-11	Conductor revestido para puesta a tierra	100,4	122,7	141,4	174,2	211,6	219,5	240,0	237,2	228,7	225,0	222,8	216,4	217,0
41278-41	Conector de chapa cincada	109,9	124,9	161,6	175,9	216,6	220,4	227,8	237,1	225,9	229,9	229,3	222,9	222,2
42999-11	Conexión flexible cromada	90,0	99,2	116,9	131,2	150,6	165,2	189,2	187,6	180,3	176,1	176,9	172,1	172,1
36320-51	Conexión flexible de plástico	113,7	127,5	149,6	150,3	210,9	203,3	210,5	207,3	217,7	217,7	217,7	217,7	217,7
31600-12	Cortina de enrollar común de madera	105,0	119,0	144,5	162,8	173,1	196,2	223,8	227,4	221,7	221,7	223,8	223,8	223,8
36950-11	Cortina de enrollar de PVC	98,4	105,0	126,0	129,8	140,4	162,6	165,8	166,4	162,9	161,5	163,9	162,9	164,8
31600-11	Cortina de enrollar regulable de madera	105,5	120,3	143,1	160,5	168,6	189,8	219,2	225,3	219,8	228,1	230,2	230,3	230,3
37112-11	Cristal transparente de 4mm, con colocación	99,4	108,3	126,1	132,4	143,3	153,9	168,4	168,4	170,5	172,0	171,9	171,0	171,0
41278-31	Curva de hierro fundido	89,8	99,0	110,4	107,6	127,5	129,2	142,4	154,1	154,1	157,2	157,2	150,9	143,6
41278-13	Curva de hierro negro con revestimiento epoxi	90,9	93,6	117,9	111,5	127,3	130,9	135,2	137,0	140,0	140,0	138,9	138,9	137,3
37570-11	Depósito de fibrocemento para inodoro	104,0	106,2	109,6	113,9	128,3	130,6	148,6	150,3	151,1	150,2	150,2	150,2	149,2
43220-11	Electrobomba monofásica 1/3 HP	102,4	108,7	145,0	184,4	189,5	199,1	226,6	232,8	232,8	232,8	232,4	231,8	232,0
43220-12	Electrobomba monofásica 3/4 HP	94,9	108,5	148,2	177,9	196,0	218,6	255,0	256,6	256,8	257,8	252,5	241,1	241,3
43220-21	Electrobomba monofásica cloacal 1/3 HP	86,2	86,2	103,9	156,6	157,5	160,5	163,8	163,8	163,8	165,2	164,8	163,6	163,9
43220-22	Electrobomba monofásica pluvial 1/3 HP	88,2	94,7	129,1	171,3	178,5	202,3	216,4	219,3	222,7	221,9	221,5	220,8	221,0
43220-23	Electrobomba monofásica pluvial 3/4 HP	91,6	102,9	140,8	178,6	187,7	213,5	231,9	237,5	237,9	238,3	237,8	236,9	237,2

(sigue)

Capítulo Materiales. Índices elementales (continuación)

Código CPC ¹	Descripción	2002												
		Dic	Ene	Feb	Mar	Abr	May*	Jun*	Jul*	Ago*	Sep*	Oct*	Nov*	Dic*
43220-31	Electrobomba trifásica 1,5 HP	94,1	102,8	136,8	171,8	184,4	209,1	231,4	233,1	251,9	252,6	247,3	247,5	247,7
43220-32	Electrobomba trifásica 7,5 HP	91,6	102,0	136,2	169,2	177,5	205,9	222,2	223,2	242,1	243,7	243,4	242,5	242,7
41278-32	Embudo de hierro fundido	106,7	108,8	121,6	118,2	140,5	141,4	153,1	161,6	162,0	166,5	166,5	158,0	148,3
36320-32	Embudo de PVC	132,0	149,2	188,6	219,1	307,3	347,1	381,2	351,8	362,5	340,4	341,2	339,0	336,5
41278-23	Empalme tipo PROSA	108,9	115,4	129,7	129,1	145,7	168,4	179,3	186,9	192,4	192,4	192,4	192,4	189,0
35110-11	Enduido plástico al agua para exteriores	90,3	102,7	119,5	125,7	148,7	164,5	177,3	179,1	178,6	176,0	177,5	176,5	177,4
35110-12	Enduido plástico al agua para interiores	96,5	111,7	132,7	144,4	163,9	178,2	199,9	201,9	201,8	201,1	200,2	199,6	199,1
35110-21	Esmalte sintético brillante	101,3	116,0	141,7	143,2	174,6	189,2	201,8	201,2	201,0	198,7	202,4	204,7	206,0
35110-22	Esmalte sintético semimate	110,5	127,4	155,6	156,5	189,8	203,3	218,4	218,5	215,8	218,2	221,8	224,4	225,5
41547-11	Estaño al 50%	98,9	111,4	145,5	165,4	188,2	195,1	205,5	216,1	218,5	216,9	217,6	218,6	218,6
31600-73	Estantes y divisiones para placard, de calidad inferior	100,9	108,8	116,1	126,2	143,7	157,1	160,3	169,3	168,9	169,3	169,3	169,3	169,3
31600-72	Estantes y divisiones para placard, de calidad media	101,4	109,3	116,0	126,9	141,7	153,3	157,6	159,2	159,2	159,2	159,2	159,2	159,2
31600-71	Estantes y divisiones para placard, de calidad superior	100,9	110,7	122,9	140,3	150,6	169,2	169,2	183,9	183,9	183,9	183,9	183,9	183,3
35110-61	Fijador al agua	95,3	107,3	133,1	148,9	170,7	189,4	186,6	187,9	190,6	190,7	192,7	193,1	193,6
31600-53	Frente de placard de madera, de calidad inferior	92,0	103,0	114,3	118,7	128,2	131,4	134,5	135,2	137,7	139,4	145,3	145,3	145,3
31600-51	Frente de placard de madera, de calidad superior	98,7	105,9	118,3	124,5	137,7	143,0	146,5	148,3	164,8	168,9	175,7	175,7	175,7
37550-21	Gabinete para medidor de gas	86,4	94,1	100,8	100,3	110,0	119,0	120,9	127,5	127,5	129,3	125,8	125,7	125,8
42999-41	Gabinete para medidor monofásico	109,0	141,4	162,6	168,4	199,0	198,2	244,7	227,3	230,2	233,9	223,5	218,5	218,5
42911-53	Grifería para bidé de calidad inferior	101,9	112,7	115,9	131,3	168,3	185,6	193,1	203,3	207,2	208,5	208,6	208,6	207,0
42911-52	Grifería para bidé, calidad media	108,2	116,6	124,3	125,2	149,3	167,0	179,0	179,3	186,7	187,3	187,4	187,4	188,5
42911-51	Grifería para bidé de calidad superior	113,0	120,5	132,0	142,4	169,0	187,7	199,6	203,0	210,3	212,0	214,7	218,6	217,6
42911-43	Grifería para cocina de calidad inferior	93,9	105,2	105,2	116,9	148,5	165,4	168,6	171,5	173,7	174,2	174,7	174,7	173,2
42911-42	Grifería para cocina de calidad media	99,8	106,7	110,2	116,7	126,9	135,4	138,7	142,6	138,2	138,9	139,5	139,5	137,3
42911-41	Grifería para cocina, monocomando, calidad superior	99,6	105,8	111,0	139,1	170,8	192,1	200,0	204,6	207,3	208,6	209,2	209,2	208,1
42911-56	Grifería para ducha de calidad inferior	101,4	112,7	119,4	133,6	164,7	176,7	181,9	188,9	192,0	192,2	193,2	193,2	191,5
42911-55	Grifería para ducha de calidad media	107,6	117,7	124,8	119,7	131,3	157,3	171,6	171,6	172,8	173,5	174,2	174,2	173,2
42911-54	Grifería para ducha de calidad superior	106,7	114,6	126,4	142,0	166,2	180,3	189,8	192,9	189,9	191,3	192,1	195,5	195,5
42911-32	Grifería para lavadero de calidad inferior	115,8	121,9	138,0	154,5	200,2	214,4	219,1	224,4	229,3	229,5	230,2	227,9	227,9
42911-31	Grifería para lavadero de calidad media	107,2	113,4	114,4	122,5	156,9	172,0	174,9	176,0	178,6	177,6	178,9	178,9	178,9
42911-59	Grifería para lavatorio de calidad inferior	98,5	108,7	115,5	129,4	158,3	176,2	184,3	193,5	193,5	194,8	195,8	195,8	194,1
42911-58	Grifería para lavatorio de calidad media	105,6	111,2	122,5	134,4	163,3	185,0	186,5	186,9	194,6	195,4	195,6	195,6	196,7
42911-57	Grifería para lavatorio de calidad superior	110,5	116,9	130,1	142,7	166,7	189,0	198,8	199,3	199,3	201,3	206,3	207,3	206,2
43923-21	Hidrante completo, con manguera y gabinete	85,5	88,4	93,9	102,9	125,7	129,8	141,0	141,0	141,0	141,8	142,6	142,2	146,5
37510-11	Hormigón elaborado	80,6	80,8	83,6	84,1	87,4	92,7	95,8	100,3	108,5	117,6	126,0	139,3	142,9
44821-31	Horno a gas	92,7	97,5	101,9	113,2	131,8	136,5	136,1	133,7	133,7	133,7	134,6	134,6	134,6
46531-12	Iluminación de emergencia	66,2	80,1	86,4	105,2	128,6	134,4	137,5	138,3	138,7	141,3	145,7	144,6	144,6
37210-13	Inodoro de calidad inferior	105,2	108,2	115,8	114,6	118,8	126,3	135,8	145,0	150,7	151,8	152,4	155,1	155,1
37210-12	Inodoro de calidad media	105,5	109,7	105,6	105,3	110,8	121,5	129,1	136,7	139,2	140,7	142,1	144,2	144,2

(sigue)

Capítulo Materiales. Índices elementales (continuación)

Código CPC ¹	Descripción	2002												
		Dic	Ene	Feb	Mar	Abr	May*	Jun*	Jul*	Ago*	Sep*	Oct*	Nov*	Dic*
37210-11	Inodoro de calidad superior con mochila	99,2	99,3	103,9	109,1	110,2	115,9	124,8	134,7	145,0	146,0	146,0	147,6	148,2
46212-11	Interruptor automático para tanque	114,4	130,4	134,0	142,7	145,2	148,1	148,1	152,1	152,1	155,7	155,2	155,2	155,2
46212-51	Interruptor de un punto	98,1	116,2	143,6	154,4	182,0	194,9	196,4	203,3	188,4	188,0	187,7	181,1	181,7
46212-31	Interruptor diferencial	92,3	117,9	142,3	176,5	224,9	249,0	270,3	259,0	252,3	248,1	249,3	245,9	247,1
46212-41	Interruptor termomagnético	93,7	116,5	137,7	172,6	210,5	232,4	248,5	247,2	220,7	205,9	204,7	201,1	201,1
42999-51	Jabalina	99,9	122,6	136,2	156,2	168,0	202,7	233,8	236,2	220,2	219,8	225,5	217,3	210,7
35110-51	Laca poliuretánica	98,8	111,7	144,3	136,8	154,3	161,4	173,3	171,8	171,8	171,2	174,6	179,0	179,1
37350-11	Ladrillo cerámico hueco	87,4	87,4	88,3	88,4	99,1	99,4	107,7	128,6	124,5	126,3	127,4	125,2	124,5
37350-41	Ladrillo cerámico para entrepisos	92,4	93,5	92,7	93,5	100,3	99,4	101,0	125,1	126,5	124,2	125,5	123,9	123,9
37350-21	Ladrillo común	89,5	90,3	92,9	92,9	94,8	98,8	101,0	105,6	106,4	106,6	107,8	108,2	107,3
37350-31	Ladrillo de media máquina	90,1	91,3	91,9	91,6	95,6	98,5	99,2	100,1	98,9	98,9	98,9	98,9	98,8
37210-32	Lavatorio con columna de calidad media	91,7	91,3	92,2	93,2	93,8	96,6	103,6	116,7	120,1	120,3	122,2	127,1	126,3
37210-31	Lavatorio con columna de calidad superior	95,9	97,1	99,9	104,0	104,3	108,3	122,8	134,6	138,9	139,1	139,9	144,0	141,9
37210-33	Lavatorio sin columna de calidad inferior	101,9	104,4	113,4	114,3	120,7	131,1	140,0	151,0	159,8	158,5	159,0	161,5	161,4
31210-41	Listón yesero	101,3	108,8	113,0	112,3	115,5	118,0	126,4	139,4	151,1	157,0	156,7	158,1	164,2
43240-21	Llave candado para gas	95,4	101,3	114,7	114,2	142,0	138,4	144,5	146,4	140,9	140,8	140,8	143,4	144,5
43240-32	Llave de paso para agua	112,5	127,5	127,5	138,0	184,5	184,6	211,0	212,8	212,8	214,9	227,6	227,7	221,2
43240-31	Llave de paso para gas	108,9	123,2	145,3	140,1	174,1	179,0	186,8	195,7	195,7	193,2	193,2	193,2	195,9
43240-41	Llave esclusa de bronce	97,9	107,5	108,9	111,9	169,7	172,4	187,2	188,3	188,3	190,9	190,9	188,0	187,9
37540-32	Loseta calcárea para vereda	95,0	95,0	95,0	96,1	99,6	102,6	103,3	104,9	110,7	119,5	119,5	119,5	120,4
37540-31	Loseta de piedra lavada	94,2	94,2	95,0	95,0	99,3	102,7	104,1	104,1	108,8	114,1	114,1	114,1	115,1
31210-21	Machimbre con una cara cepillada	101,6	108,4	124,0	123,6	123,8	133,2	146,8	164,9	175,9	181,5	186,1	191,0	191,2
42911-61	Marco y tapa con cierre hermético, de bronce, de 0,20 x 0,20 m	102,8	111,2	120,7	126,9	142,0	146,0	146,0	150,7	152,7	152,5	152,2	152,2	152,2
43923-11	Matafuego de polvo químico	91,6	93,2	95,7	109,0	114,5	121,2	128,4	130,9	130,7	130,5	130,5	131,5	131,6
37930-12	Membrana asfáltica común	92,8	95,3	101,7	102,4	126,3	144,3	163,8	164,6	165,6	164,4	164,7	165,0	165,9
37930-11	Membrana asfáltica con folio de aluminio	91,8	95,0	102,7	110,9	133,0	151,3	161,5	174,0	176,0	174,9	174,9	175,2	175,2
42999-61	Mesada de acero inoxidable con bacha doble	109,0	115,3	128,2	139,8	176,0	186,7	197,1	202,4	211,0	213,5	213,5	213,5	213,5
42999-62	Mesada de acero inoxidable lisa	107,0	112,1	121,2	135,3	175,3	174,4	191,2	199,8	196,9	199,6	199,7	199,7	199,7
37610-11	Mesada de granito	95,2	101,4	104,6	121,5	136,3	138,4	139,1	140,5	142,3	142,3	142,3	142,3	142,3
37610-12	Mesada de granito con perforación para bacha	99,6	104,0	112,6	127,0	137,5	137,9	138,4	139,5	138,1	138,1	138,1	135,4	130,2
42943-11	Metal desplegado	93,3	101,5	108,8	116,7	135,0	149,2	166,2	187,1	199,5	200,6	200,6	200,8	200,0
37540-11	Mosaico granítico	94,8	94,8	96,2	97,0	103,1	109,5	110,7	112,5	112,5	115,1	115,1	115,1	116,4
38130-16	Mueble de cocina bajo mesada, de madera, de calidad inferior	98,0	98,0	101,3	106,7	108,6	114,1	119,2	121,2	122,1	121,4	123,0	123,0	123,0
38130-15	Mueble de cocina bajo mesada, de madera, de calidad media	93,2	95,0	98,0	100,7	105,3	119,0	122,3	124,8	124,8	124,8	124,8	124,8	124,8
38130-14	Mueble de cocina bajo mesada, de madera, de calidad superior	97,6	100,1	102,6	105,6	107,7	121,7	130,1	137,3	137,3	137,3	137,3	137,3	137,3
35490-11	Pegamento para PVC	98,3	102,5	129,2	134,4	175,1	176,7	182,7	198,7	204,6	204,6	204,6	204,6	206,5
41251-11	Perfil normal doble T	96,2	116,5	143,4	202,1	235,2	277,7	301,3	310,2	309,7	312,2	311,0	310,6	308,6
41278-21	Pileta de piso tipo PROSA	107,6	116,2	130,5	130,8	155,6	167,1	174,5	182,6	186,6	186,6	186,6	186,6	186,6
42911-71	Pileta de cocina, acero inoxidable	115,5	120,4	139,7	154,8	183,4	201,2	220,4	247,2	242,5	248,6	243,2	245,8	245,8
37210-42	Pileta de lavar de loza, chica	98,5	102,7	112,8	119,1	118,9	132,8	142,9	157,5	160,6	162,9	166,0	165,2	165,1
37210-41	Pileta de lavar de loza, grande o mediana	98,3	101,8	110,4	110,5	120,9	129,9	147,5	153,1	161,2	161,2	161,2	163,7	163,6
36930-11	Pileta de lavar de plástico	103,7	105,0	119,7	128,8	163,1	169,7	168,8	172,1	181,2	181,2	176,2	175,0	178,7
36950-21	Pileta de piso de PVC	118,9	133,8	178,0	194,9	269,3	312,2	331,4	322,9	323,5	304,6	313,3	301,8	301,0
35110-31	Pintura al látex para interiores	103,8	119,1	147,6	152,6	180,4	192,0	214,9	216,6	222,6	221,8	220,3	222,3	224,3
35110-32	Pintura al látex para exteriores	96,1	110,0	132,8	141,9	170,3	183,7	203,9	207,6	207,3	207,8	214,0	215,4	216,0
37940-11	Pintura asfáltica	101,7	113,9	137,3	141,9	160,7	175,9	176,2	185,2	192,7	189,3	190,8	193,2	195,6
35110-71	Pintura transparente para ladrillo visto	96,4	111,2	129,9	121,6	140,0	155,3	171,6	170,0	169,3	166,2	175,8	177,4	175,8

(sigue)

Capítulo Materiales. Índices elementales (conclusión)

Código CPC ¹	Descripción	2002												
		Dic	Ene	Feb	Mar	Abr	May*	Jun*	Jul*	Ago*	Sep*	Oct*	Nov*	Dic*
31210-31	Piso de entablonado, con colocación	107,4	122,4	161,7	193,1	228,4	253,9	266,7	266,6	271,8	274,5	275,7	270,4	256,7
31210-32	Piso de parquet, con colocación	96,5	100,4	101,2	106,5	116,3	118,0	120,3	122,7	126,5	127,3	126,4	130,2	132,9
41541-11	Plomo para fundir	96,5	101,1	105,2	107,6	148,5	168,7	174,3	175,6	175,5	175,5	175,5	172,8	172,8
34720-11	Poliestireno expandido en placas	124,9	128,1	147,1	195,5	254,4	232,9	245,2	245,2	245,2	248,5	259,1	258,6	258,4
47220-11	Portero eléctrico	101,0	111,7	118,5	127,6	134,9	158,0	158,0	158,0	158,0	159,4	159,4	157,1	157,6
31600-81	Portón levadizo de madera	96,4	102,5	121,6	126,0	144,3	154,9	161,1	161,1	164,7	164,7	169,7	169,7	170,6
42120-31	Portón levadizo metálico	95,9	101,5	109,1	119,1	127,6	132,5	143,9	170,9	165,7	159,4	161,1	167,3	165,6
35490-21	Preservador para madera	103,5	118,4	143,5	147,0	165,6	178,0	190,2	196,2	200,3	197,9	200,9	203,0	203,9
31600-41	Puerta balcón corrediza de madera	101,2	114,8	129,1	156,9	170,4	177,7	184,9	184,9	194,7	194,2	196,7	200,2	200,2
42120-21	Puerta balcón corrediza metálica de calidad media	94,4	100,6	106,8	113,8	139,3	139,8	136,8	145,3	145,3	139,2	139,3	145,4	145,3
42120-22	Puerta balcón corrediza metálica de calidad superior	97,4	103,0	109,1	121,3	139,5	148,9	149,7	157,6	157,6	152,5	157,4	162,4	162,2
31600-33	Puerta de entrada de madera con tableros, de calidad inferior	109,0	120,5	139,9	154,6	180,9	186,5	190,4	190,4	189,8	195,6	199,5	208,0	208,0
31600-32	Puerta de entrada de madera con tableros, de calidad media	105,4	113,2	133,9	140,8	153,7	160,0	165,5	165,5	158,7	166,1	170,4	178,5	178,5
31600-31	Puerta de entrada de madera con tableros, de calidad superior	106,3	119,5	136,7	143,2	159,4	166,4	173,5	174,5	179,8	182,8	185,9	187,8	187,8
42120-11	Puerta metálica vidriada	97,7	101,4	111,9	117,7	150,2	150,2	167,8	170,1	170,1	170,1	170,3	170,3	170,1
31600-23	Puerta placa de madera, de calidad inferior	102,0	108,4	123,4	134,5	144,9	154,3	155,6	155,6	154,7	160,8	165,9	167,6	167,6
31600-22	Puerta placa de madera, de calidad media	97,7	104,5	115,8	137,0	147,3	156,4	159,3	159,3	157,0	163,0	167,4	170,0	170,0
31600-21	Puerta placa de madera, de calidad superior	100,7	109,4	120,9	145,5	155,5	160,7	168,4	168,4	170,9	178,9	182,3	185,5	185,4
41278-33	Ramal de hierro fundido	100,2	110,3	121,6	119,3	138,7	139,7	153,1	158,9	162,3	165,1	165,1	158,9	152,7
36320-33	Ramal de PVC	125,8	144,8	186,8	220,2	268,7	295,0	334,5	336,7	337,2	318,4	318,1	316,6	314,8
48270-11	Regulador de gas	70,2	77,9	85,4	86,7	95,3	82,2	95,5	101,1	101,1	101,1	102,2	100,2	104,2
42190-11	Reja de barrotes	111,0	116,1	125,2	146,4	176,1	186,9	187,4	185,3	185,3	179,2	181,1	187,2	185,2
43923-31	Rociador de techo tipo Spray	82,6	91,2	102,7	103,6	117,8	137,7	147,6	148,1	148,5	148,5	157,1	157,1	164,8
31210-11	Tabla con una cara cepillada para encofrado	97,3	100,9	101,4	98,9	102,4	104,6	117,1	125,1	138,8	145,2	149,7	152,7	152,2
37129-21	Tanque para agua, de polietileno tricapa, aprobado, de 100 litros	124,2	136,9	150,5	152,9	171,6	162,9	169,4	168,6	175,8	175,8	169,8	183,5	182,5
37560-21	Tapa de chapa para cámara de inspección	88,6	103,1	109,9	112,8	130,5	131,0	135,3	149,7	154,2	155,3	155,3	148,8	148,8
42999-71	Tapa sumergida para tanque	92,1	104,8	108,9	108,3	125,7	136,6	138,5	142,7	156,9	156,9	156,9	156,9	156,9
41516-22	Te para caño de cobre	94,4	100,4	108,3	123,6	135,5	153,5	159,4	162,2	162,2	159,2	156,2	159,6	159,6
37350-51	Teja francesa	107,5	110,5	125,5	129,2	135,1	142,2	156,1	169,9	167,9	167,9	177,6	177,7	199,7
44826-21	Termotanque a gas	96,0	101,0	105,6	109,0	126,0	131,1	130,5	138,3	141,5	142,4	137,7	141,0	141,3
31210-22	Tirante cepillado	91,9	98,8	100,9	98,5	106,1	113,3	122,8	131,2	143,8	146,9	150,9	152,0	153,9
31100-11	Tirante sin cepillar	101,1	104,3	107,2	109,1	127,5	128,1	130,1	139,6	155,5	164,5	165,7	166,8	167,5
46212-53	Toma TV	97,2	111,8	130,7	142,9	152,3	158,0	168,2	171,5	160,5	159,8	158,4	154,5	155,4
46212-52	Tomacorriente con toma a tierra	95,9	112,6	140,5	151,5	171,0	189,1	179,4	189,9	174,2	174,9	173,5	168,0	173,1
15400-21	Tosca	90,0	90,0	96,1	96,1	102,2	111,7	117,2	117,4	117,4	120,6	120,6	120,6	120,6
43240-11	Válvula a flotante	104,0	109,7	128,1	127,9	142,7	148,7	151,0	152,8	152,8	149,7	149,7	144,5	144,5
31600-42	Ventana corrediza de madera	98,4	106,0	122,3	129,9	148,5	159,2	167,4	168,4	176,5	177,5	185,3	185,3	185,3
42120-42	Ventana corrediza metálica	99,6	103,8	112,3	122,8	139,3	155,9	153,7	155,3	155,3	155,3	163,5	163,5	163,3
42120-41	Ventana corrediza metálica con vidrio repartido	97,2	103,0	115,8	125,6	135,9	150,0	146,8	146,8	146,8	146,8	153,6	153,6	153,3
42120-51	Ventiluz metálico	99,3	105,3	119,0	125,3	150,2	151,2	157,6	165,2	165,2	164,1	166,1	167,0	165,1
37550-11	Vigueta de hormigón pretensado	93,8	95,6	98,0	105,4	114,6	114,0	121,7	137,0	145,5	151,3	159,3	166,7	164,6
37410-11	Yeso blanco	99,7	104,7	109,4	107,5	116,8	118,9	120,6	121,9	123,2	130,4	133,1	140,9	145,1
31210-33	Zócalo de madera	100,3	111,4	149,0	186,9	229,7	240,2	279,8	258,9	252,5	286,9	297,8	287,6	295,8
37540-21	Zócalo granítico	100,9	100,9	102,8	102,1	107,2	111,9	114,2	115,5	118,2	120,0	119,9	119,9	122,9

¹ Los primeros cinco dígitos corresponden al código de la Clasificación Central Provisional de Productos (CPC) elaborada por la ONU. Los dígitos que siguen al guión corresponden a una clasificación interna.

ESTE VOLUMEN
INDEC INFORMA, ENERO DE 2003
CON UNA TIRADA DE 900 EJEMPLARES
SE TERMINÓ DE IMPRIMIR
EN EL MES DE ENERO DE 2003
EN EL DEPARTAMENTO PUBLICACIONES DEL INDEC
AV. PRESIDENTE JULIO A. ROCA 609
1067 CIUDAD AUTÓNOMA DE BUENOS AIRES
REPÚBLICA ARGENTINA