INDEC Informa

Enero de 2010 | Año 15 Número 1

Actividad industrial | Comercio y servicios |
Sector externo | Trabajo y empleo |
Pobreza e ingresos | Precios al consumidor |
Precios mayoristas | Construcción |
Cuentas nacionales

INDEC

INDEC INFORMA

Suscripción anual \$140.-

Precio del ejemplar \$ 17.-

Responsable de la edición: Lic. Ana María Edwin

Director de la publicación: Lic. Ana María Edwin

Diseño de tapa: Luis González

Dirección Nacional del Derecho de Autor 217.039

ISSN 0328-5804

PERMITIDA LA REPRODUCCIÓN PARCIAL CON MENCIÓN DE LA FUENTE
Los artículos de colaboradores se atribuirán a la responsabilidad de sus autores

SIGNOS CONVENCIONALES UTILIZADOS POR EL INDEC

Para la sustitución o complementación de un dato numérico el INDEC utiliza los siguientes signos, según el caso:

- * Dato provisorio
- Dato igual a cero
- Dato ínfimo, menos de la mitad del último dígito mostrado
- . Dato no registrado
- ... Dato no disponible a la fecha de presentación de los resultados
- /// Dato que no corresponde presentar debido a la naturaleza de las cosas o del cálculo
- s Dato confidencial por aplicación de las reglas del secreto estadístico
- e Dato estimado por extrapolación, proyección o imputación

INSTITUTO NACIONAL DE ESTADÍSTICA Y CENSOS

Centro Estadístico de Servicios (CES)
Avenida Presidente Julio A. Roca 609
C1067ABB Ciudad Autónoma de Buenos Aires, Argentina
Teléfonos: (011) 4349-9650/52/54/62 - Fax: 4349-9621
Atención de lunes a viernes de 9.30 a 16 horas
E-Mail: CES@indec.mecon.gov.ar
INTERNET <http://www.indec.gov.ar>

Índice

	Página
Estadísticas	
Actividad industrial	5
Comercio y Servicios	29
Sector externo	85
Trabajo y empleo	129
Pobreza e ingresos	145
Precios al consumidor	151
Precios mayoristas	159
Construcción	191
Cuentas Nacionales	209
Anexo	
Información para la actualización de los precios de contratos de obra pública	219

Actividad industrial

Cuadros

	Página
1.1. Estimador Mensual Industrial	
1.1.1 Nivel general del EMI, base 2004=100 y variación porcentual	6
1.1.2 Variación porcentual del EMI. Productos seleccionados de alimentos, bebidas y tabaco	7
1.1.3 Variación porcentual del EMI. Productos seleccionados de la industria textil	9
1.1.4 Variación porcentual del EMI. Producción de papel y cartón	10
1.1.5 Variación porcentual del EMI. Productos de editoriales e imprentas	10
1.1.6 Variación porcentual del EMI. Productos seleccionados de la industria química y petroquímica	11
1.1.7 Variación porcentual del EMI. Productos seleccionados de la industria de materiales para la construcción	13
1.1.8 Variación porcentual del EMI. Productos seleccionados de la industria siderúrgica	14
1.1.9 Variación porcentual del EMI. Productos seleccionados de la industria metalmecánica	14
1.2. Utilización de la capacidad instalada en la industria	
1.2.1 Utilización de la capacidad instalada en la industria. Bloques sectoriales	15
1.3. Indicadores de producción, ocupación y salarios en la industria	
1.3.1 Indicadores de Volumen Físico de la Producción, Obreros Ocupados, Horas Trabajadas y Salario por Obrero. Índices base 1997=100	16
1.3.2.1 Índice de Volumen Físico de la Producción, base 1997=100. Tercer trimestre de 2009	17
1.3.2.2 Índice de Volumen Físico de la Producción, base 1997=100. Datos trimestrales	18
1.3.2.3 Índice de Volumen Físico de la Producción, base 1997=100. Años 2002-2008	19
1.3.3.1 Índice de Obreros Ocupados, base 1997=100. Tercer trimestre de 2009	20
1.3.3.2 Índice de Obreros Ocupados, base 1997=100. Datos trimestrales	21
1.3.3.3 Índice de Obreros Ocupados, base 1997=100. Años 2002-2008	22
1.3.4.1 Índice de Horas Trabajadas, base 1997=100. Tercer trimestre de 2009	23
1.3.4.2 Índice de Horas Trabajadas, base 1997=100. Datos trimestrales	24
1.3.4.3 Índice de Horas Trabajadas, base 1997=100. Años 2002-2008	25
1.3.5.1 Índice de Salario por Obrero, base 1997=100. Tercer trimestre de 2009	26
1.3.5.2 Índice de Salario por Obrero, base 1997=100. Datos trimestrales	27
1.3.5.3 Índice de Salario por Obrero, base 1997=100. Años 2002-2008	28

Gráficos

1.3.1 Evolución de los indicadores de Volumen Físico de la Producción, Obreros Ocupados, Horas Trabajadas y Salario por Obrero. Índices base 1997=100	16
1.3.2 Evolución del Índice de Volumen Físico de la Producción, base 1997=100. Datos trimestrales	18
1.3.3 Evolución del Índice de Obreros Ocupados, base 1997=100. Datos trimestrales	21
1.3.4 Evolución del Índice de Horas Trabajadas, base 1997=100. Datos trimestrales	24
1.3.5 Evolución del Índice de Salario por Obrero, base 1997=100. Datos trimestrales	27

1. ACTIVIDAD INDUSTRIAL

1.1. Estimador Mensual Industrial

El Estimador Mensual Industrial (EMI) es un indicador de coyuntura que mide la evolución de la producción industrial con periodicidad mensual. Las fuentes de información son empresas, cámaras empresarias y organismos públicos.

Se elaboran números índices de cada uno de los rubros industriales y del nivel general que reflejan la evolución de la producción industrial en términos de volumen físico.

El cálculo del EMI comienza en enero de 1994. Desde enero de 1994 hasta diciembre de 2004, se utiliza la estructura de valor agregado de la industria correspondiente al año 1997. A partir de enero de 2005, se utiliza la estructura de valor agregado de la industria correspondiente al año 2004.

La **desestacionalización** de una serie es el procedimiento mediante el cual se obtiene una nueva serie libre de los efectos debidos a la estacionalidad y a la composición del calendario. El programa X-12 ARIMA utiliza promedios móviles en forma iterativa para estimar la estacionalidad y la tendencia-ciclo. Por las características del método, los factores estimados sufren modificaciones cada vez que se incorpora un nuevo dato a la serie original. Se fijan las opciones del programa de desestacionalización y se mantienen durante un año.

Se analizó el modelo apropiado para el ajuste estacional -que se mantendrá durante el año 2007- concluyendo lo siguiente:

- 1- El período considerado para el ajuste del modelo reg-arima fue desde enero de 1995 hasta octubre de 2006.
- 2- Se consideró un ajuste multiplicativo.
- 3- Modelo ajustado: ARIMA $\log(0 \ 1 \ 1) \ (0 \ 1 \ 1)12$.
- 4- Se mantuvo el ajuste de variación por días de actividad hasta abril de 2002.
- 5- Ajuste de variación por outliers.

La **tendencia-ciclo** es un indicador suave que permite analizar más claramente la coyuntura y el largo plazo. La tendencia-ciclo consiste en un post-procesamiento de la serie desestacionalizada utilizando opciones específicas que son las siguientes:

- 1- Extensión con un año de pronósticos de la serie desestacionalizada corregida por valores extremos, utilizando el modelo $(0 \ 1 \ 1) \ (0 \ 0 \ 1)12$.
- 2- Corrección más estricta de valores extremos.
- 3- Estimación de la tendencia utilizando el filtro Henderson de 13 términos.

Cuadro 1.1.1 Nivel general del EMI, base 2004=100, y variación porcentual

Período	Índice			Variación %					
	Con estacionalidad	Desestacionalizado	Tendencia ciclo	Con estacionalidad			Desestacionalizado		
				respecto al período anterior	respecto a igual período del año anterior	del acumulado desde enero hasta cada mes del mismo año respecto a igual acumulado del año anterior	respecto al período anterior	respecto a igual período del año anterior	del acumulado desde enero hasta cada mes del mismo año respecto a igual acumulado del año anterior
2006	117,0	117,0	116,8	8,4	///	///	8,4	///	///
2007	125,8	125,8	126,1	7,5	///	///	7,5	///	///
2008	132,1	132,1	132,0	4,9	///	///	4,9	///	///
2008 Nov	136,8	130,6	130,9	-2,4	--	5,2	-1,5	-0,5	5,2
2008 Dic	134,6	134,2	130,3	-1,6	2,6	4,9	2,7	2,1	4,9
2009 Ene	116,7	128,7	129,7	-13,2	-4,4	-4,4	-4,1	-4,3	-4,3
2009 Feb	116,3	128,8	129,4	-0,4	-1,5	-3,0	0,1	-1,2	-2,8
2009 Mar	127,1	127,4	129,4	9,2	-0,9	-2,3	-1,1	-0,4	-2,0
2009 Abr	131,3	131,0	129,5	3,3	-1,2	-2,0	2,9	-1,4	-1,9
2009 May	131,2	130,6	129,9	--	-1,7	-1,9	-0,4	-1,7	-1,8
2009 Jun	125,4	129,6	130,4	-4,4	0,6	-1,5	-0,7	1,0	-1,4
2009 Jul	131,3	130,5	131,1	4,7	-1,5	-1,5	0,7	-1,4	-1,4
2009 Ago	137,1	131,5	131,9	4,5	-1,4	-1,5	0,7	-1,5	-1,4
2009 Sep	141,3	134,0	132,9	3,1	0,1	-1,3	1,9	-0,3	-1,3
2009 Oct	142,1	134,2	133,8	0,6	1,5	-1,0	0,2	1,2	-1,0
2009 Nov	142,3	135,6	134,7	0,1	4,0	-0,5	1,1	3,8	-0,6

Cuadro 1.1.2 Variación porcentual del EMI.
Productos seleccionados de alimentos, bebidas y tabaco

Período	Carnes rojas			Carnes blancas		
	Variación %			Variación %		
	respecto al período anterior	respecto a igual período del año anterior	del acumulado desde enero hasta cada mes del mismo año respecto a igual acumulado del año anterior	respecto al período anterior	respecto a igual período del año anterior	del acumulado desde enero hasta cada mes del mismo año respecto a igual acumulado del año anterior
2006	-3,0	///	///	14,3	///	///
2007	5,9	///	///	7,7	///	///
2008	1,6	///	///	13,0	///	///
2008 Nov	-2,7	2,0	0,1	1,4	15,9	12,7
2008 Dic	2,3	17,5	1,6	3,7	16,3	13,0
2009 Ene	-2,7	7,8	7,8	-5,6	9,0	9,0
2009 Feb	-1,1	16,3	11,9	-2,8	12,3	10,6
2009 Mar	-10,2	79,9	26,7	7,8	30,3	16,7
2009 Abr	13,2	5,1	20,3	-2,1	9,1	14,7
2009 May	2,2	36,4	23,3	-3,7	8,4	13,4
2009 Jun	-4,5	38,6	25,6	2,1	16,9	14,0
2009 Jul	9,6	10,4	23,0	-0,4	6,3	12,8
2009 Ago	-4,9	10,5	21,2	-4,4	9,6	12,4
2009 Sep	0,7	7,1	19,4	5,2	6,6	11,7
2009 Oct	7,3	7,0	17,9	6,4	6,7	11,2
2009 Nov	-2,5	7,2	16,8	-3,9	1,1	10,2

Período	Lácteos			Molienda de cereales y oleaginosas		
	Variación %			Variación %		
	respecto al período anterior	respecto a igual período del año anterior	del acumulado desde enero hasta cada mes del mismo año respecto a igual acumulado del año anterior	respecto al período anterior	respecto a igual período del año anterior	del acumulado desde enero hasta cada mes del mismo año respecto a igual acumulado del año anterior
2006	8,5	///	///	12,2	///	///
2007	-8,2	///	///	7,9	///	///
2008	6,0	///	///	3,2	///	///
2008 Nov	-1,6	7,9	4,7	--	12,5	2,5
2008 Dic	7,0	18,5	6,0	-2,2	9,6	3,2
2009 Ene	-13,5	7,9	7,9	-21,5	-5,9	-5,9
2009 Feb	-9,8	7,9	7,9	-1,1	13,1	2,7
2009 Mar	-1,0	9,5	8,4	-1,9	45,1	13,6
2009 Abr	-1,6	9,8	8,7	34,3	14,5	13,9
2009 May	4,5	8,7	8,7	-3,5	0,5	10,5
2009 Jun	-5,9	7,0	8,5	-8,9	43,9	15,1
2009 Jul	9,0	2,5	7,5	12,2	-0,9	12,2
2009 Ago	9,3	-0,1	6,4	3,5	5,6	11,2
2009 Sep	6,3	6,3	6,4	-4,2	1,5	9,9
2009 Oct	6,8	6,5	6,4	3,1	0,8	8,8
2009 Nov	-3,7	4,3	6,2	-8,4	-7,7	7,1

1. ACTIVIDAD INDUSTRIAL

Cuadro 1.1.2 (conclusión)

Período	Azúcar y productos de confitería			Yerba mate elaborada y té		
	Variación %			Variación %		
	respecto al período anterior	respecto a igual período del año anterior	del acumulado desde enero hasta cada mes del mismo año respecto a igual acumulado del año anterior	respecto al período anterior	respecto a igual período del año anterior	del acumulado desde enero hasta cada mes del mismo año respecto a igual acumulado del año anterior
2006	7,6	///	///	0,8	///	///
2007	4,8	///	///	4,6	///	///
2008	1,8	///	///	2,0	///	///
2008 Nov	- 15,5	5,4	0,7	7,0	- 2,9	0,7
2008 Dic	- 25,0	21,3	1,8	11,3	17,8	2,0
2009 Ene	- 22,5	7,9	7,9	- 2,4	6,5	6,5
2009 Feb	63,0	17,6	13,7	9,7	13,9	10,2
2009 Mar	10,0	11,1	12,6	- 2,2	7,5	9,3
2009 Abr	2,8	14,5	13,2	- 0,3	8,1	9,0
2009 May	1,5	9,2	12,2	- 2,4	3,9	8,0
2009 Jun	22,2	22,5	14,3	- 23,1	- 8,6	5,4
2009 Jul	11,0	4,3	12,2	19,0	11,7	6,2
2009 Ago	4,0	6,1	11,1	- 3,6	4,2	6,0
2009 Sep	- 5,2	6,8	10,5	- 2,8	16,7	7,0
2009 Oct	- 16,8	2,2	9,6	3,4	7,6	7,0
2009 Nov	- 17,5	- 0,2	8,8	- 0,2	0,4	6,4

Período	Bebidas			Cigarrillos		
	Variación %			Variación %		
	respecto al período anterior	respecto a igual período del año anterior	del acumulado desde enero hasta cada mes del mismo año respecto a igual acumulado del año anterior	respecto al período anterior	respecto a igual período del año anterior	del acumulado desde enero hasta cada mes del mismo año respecto a igual acumulado del año anterior
2006	7,3	///	///	12,5	///	///
2007	7,2	///	///	5,1	///	///
2008	7,0	///	///	7,7	///	///
2008 Nov	15,4	15,9	5,2	- 1,1	- 7,9	7,0
2008 Dic	13,0	22,1	7,0	- 0,9	16,6	7,7
2009 Ene	- 6,4	13,9	13,9	- 2,7	2,0	2,0
2009 Feb	- 8,4	13,7	13,8	2,2	8,4	5,1
2009 Mar	1,5	8,9	12,2	3,0	12,4	7,5
2009 Abr	- 3,3	16,7	13,2	--	6,4	7,2
2009 May	- 19,6	13,6	13,3	- 7,8	4,6	6,7
2009 Jun	- 21,5	9,8	12,9	- 4,3	6,3	6,7
2009 Jul	2,0	7,9	12,3	0,2	- 2,2	5,4
2009 Ago	15,3	5,4	11,6	- 5,3	- 3,2	4,3
2009 Sep	18,1	9,5	11,3	13,9	- 4,5	3,3
2009 Oct	13,2	8,8	11,0	- 2,0	- 6,3	2,2
2009 Nov	6,5	0,4	9,8	5,7	0,2	2,0

**Cuadro 1.1.3 Variación porcentual del EMI.
Productos seleccionados de la industria textil**

Hilados de algodón			
Período	Variación %		
	respecto al período anterior	respecto a igual período del año anterior	del acumulado desde enero hasta cada mes del mismo año respecto a igual acumulado del año anterior
2006	4,9	///	///
2007	1,7	///	///
2008	-3,9	///	///
2008 Nov	12,0	-2,7	-3,7
2008 Dic	-17,5	-6,3	-3,9
2009 Ene	-16,8	-11,2	-11,2
2009 Feb	14,2	-17,7	-14,8
2009 Mar	8,3	-19,6	-16,6
2009 Abr	3,3	-12,8	-15,6
2009 May	12,9	-3,9	-13,1
2009 Jun	-16,5	-15,1	-13,4
2009 Jul	17,7	6,9	-10,7
2009 Ago	6,8	0,6	-9,2
2009 Sep	1,6	12,0	-6,9
2009 Oct	3,3	22,2	-4,2
2009 Nov	1,9	11,2	-2,7

Período	Fibras sintéticas y artificiales			Tejidos		
	Variación %			Variación %		
	respecto al período anterior	respecto a igual período del año anterior	del acumulado desde enero hasta cada mes del mismo año respecto a igual acumulado del año anterior	respecto al período anterior	respecto a igual período del año anterior	del acumulado desde enero hasta cada mes del mismo año respecto a igual acumulado del año anterior
2006	-0,5	///	///	6,9	///	///
2007	-21,5	///	///	6,6	///	///
2008	-16,7	///	///	3,0	///	///
2008 Nov	2,8	27,5	-19,4	2,4	-2,3	2,5
2008 Dic	-22,9	27,1	-16,7	0,6	7,4	3,0
2009 Ene	-42,7	-8,6	-8,6	-21,4	-10,1	-10,1
2009 Feb	-12,3	-1,3	-5,3	-5,3	-11,6	-10,8
2009 Mar	0,9	-11,1	-7,3	0,2	-17,8	-13,2
2009 Abr	27,3	78,6	7,7	16,3	-12,2	-13,0
2009 May	49,3	20,7	11,4	0,7	-14,4	-13,3
2009 Jun	16,5	19,2	13,3	0,3	-12,5	-13,1
2009 Jul	0,1	-12,4	6,8	-4,4	-11,8	-12,9
2009 Ago	8,5	-14,8	2,1	9,3	-4,5	-11,9
2009 Sep	-0,7	-8,9	0,2	3,8	4,2	-10,1
2009 Oct	-3,1	-7,1	-0,8	8,0	5,8	-8,5
2009 Nov	-9,3	-18,1	-3,0	6,6	10,1	-6,7

1. ACTIVIDAD INDUSTRIAL

Cuadro 1.1.4 Variación porcentual del EMI. Producción de papel y cartón

Período		Papel y cartón		
		Variación %		
		respecto al período anterior	respecto a igual período del año anterior	del acumulado desde enero hasta cada mes del mismo año respecto a igual acumulado del año anterior
2006		1,9	///	///
2007		2,9	///	///
2008		2,3	///	///
2008	Nov	15,6	8,9	1,1
	Dic	5,7	15,9	2,3
2009	Ene	-8,4	6,9	6,9
	Feb	-2,8	7,7	7,3
	Mar	3,3	8,0	7,5
	Abr	-6,9	6,8	7,4
	May	5,0	6,8	7,2
	Jun	-6,8	2,5	6,5
	Jul	0,2	-0,4	5,5
	Ago	4,6	5,6	5,5
	Sep	7,9	6,7	5,6
	Oct	-6,0	8,8	5,9
	Nov	15,4	8,6	6,2

Cuadro 1.1.5 Variación porcentual del EMI. Productos de editoriales e imprentas

Período		Productos de editoriales e imprentas		
		Variación %		
		respecto al período anterior	respecto a igual período del año anterior	del acumulado desde enero hasta cada mes del mismo año respecto a igual acumulado del año anterior
2006		5,4	///	///
2007		7,0	///	///
2008		5,5	///	///
2008	Nov	0,6	6,8	4,6
	Dic	4,8	15,6	5,5
2009	Ene	-12,1	6,5	6,5
	Feb	-1,5	7,8	7,1
	Mar	-0,6	3,2	5,8
	Abr	9,5	7,3	6,2
	May	2,0	7,9	6,6
	Jun	-3,7	3,2	6,0
	Jul	-3,0	-0,6	5,0
	Ago	10,1	3,7	4,8
	Sep	3,3	6,5	5,0
	Oct	-5,0	2,3	4,7
	Nov	-2,0	-0,3	4,2

**Cuadro 1.1.6 Variación porcentual del EMI.
Productos seleccionados de la industria química y petroquímica**

Período	Petróleo procesado			Productos químicos básicos		
	Variación %			Variación %		
	respecto al período anterior	respecto a igual período del año anterior	del acumulado desde enero hasta cada mes del mismo año respecto a igual acumulado del año anterior	respecto al período anterior	respecto a igual período del año anterior	del acumulado desde enero hasta cada mes del mismo año respecto a igual acumulado del año anterior
2006	6,2	///	///	0,7	///	///
2007	5,1	///	///	-3,1	///	///
2008	-2,7	///	///	2,0	///	///
2008 Nov	-12,9	-12,4	-2,9	5,0	4,9	0,6
2008 Dic	15,6	-1,0	-2,7	2,3	17,4	2,0
2009 Ene	-0,2	-1,4	-1,4	-4,6	-1,9	-1,9
2009 Feb	-14,6	-8,7	-4,9	-2,9	9,8	3,5
2009 Mar	12,7	-6,0	-5,3	0,1	9,7	5,5
2009 Abr	-0,3	-2,6	-4,6	8,6	6,8	5,8
2009 May	2,1	-5,4	-4,8	-1,9	18,9	8,3
2009 Jun	-4,0	-1,2	-4,2	-14,2	23,5	10,3
2009 Jul	-7,0	-11,7	-5,3	1,5	49,5	14,3
2009 Ago	4,4	-11,5	-6,1	-0,1	-1,2	12,2
2009 Sep	-7,8	-15,7	-7,2	10,6	6,1	11,5
2009 Oct	-2,9	-17,9	-8,2	4,7	6,9	11,0
2009 Nov	13,8	7,2	-7,0	-3,3	-1,6	9,7

Período	Gases industriales			Agroquímicos		
	Variación %			Variación %		
	respecto al período anterior	respecto a igual período del año anterior	del acumulado desde enero hasta cada mes del mismo año respecto a igual acumulado del año anterior	respecto al período anterior	respecto a igual período del año anterior	del acumulado desde enero hasta cada mes del mismo año respecto a igual acumulado del año anterior
2006	5,5	///	///	8,5	///	///
2007	9,5	///	///	4,1	///	///
2008	3,7	///	///	8,1	///	///
2008 Nov	3,4	7,2	2,8	5,9	5,6	9,9
2008 Dic	5,7	14,3	3,7	-8,1	-6,9	8,1
2009 Ene	-16,9	-1,1	-1,1	-6,7	-3,0	-3,0
2009 Feb	9,1	8,2	3,5	3,7	7,1	1,9
2009 Mar	-5,5	-1,2	1,9	-15,2	-7,0	-1,0
2009 Abr	8,1	5,9	2,9	2,1	9,5	1,3
2009 May	-2,5	-0,3	2,3	5,2	-0,6	0,9
2009 Jun	-5,2	-2,1	1,5	-11,5	7,2	1,8
2009 Jul	6,6	-2,8	0,9	5,8	3,6	2,1
2009 Ago	4,3	1,5	1,0	23,3	-1,1	1,6
2009 Sep	-5,0	-0,7	0,8	8,7	5,1	2,1
2009 Oct	0,8	-0,3	0,7	4,6	12,7	3,3
2009 Nov	-0,9	-4,5	0,2	-10,6	-4,9	2,4

1. ACTIVIDAD INDUSTRIAL

Cuadro 1.1.6 (conclusión)

Período	Neumáticos			Detergentes, jabones y productos personales		
	Variación %			Variación %		
	respecto al período anterior	respecto a igual período del año anterior	del acumulado desde enero hasta cada mes del mismo año respecto a igual acumulado del año anterior	respecto al período anterior	respecto a igual período del año anterior	del acumulado desde enero hasta cada mes del mismo año respecto a igual acumulado del año anterior
2006	2,1	///	///	5,4	///	///
2007	- 1,7	///	///	19,0	///	///
2008	- 8,1	///	///	7,8	///	///
2008 Nov	- 1,3	- 15,6	- 9,9	8,2	12,8	6,3
Dic	18,6	11,3	- 8,1	18,0	23,8	7,8
2009 Ene	- 20,9	- 9,1	- 9,1	- 9,6	8,1	8,1
Feb	- 27,0	- 6,0	- 7,8	7,9	14,1	11,1
Mar	26,6	- 21,1	- 12,9	- 3,4	5,3	9,1
Abr	7,6	- 16,1	- 13,8	- 0,5	16,7	10,9
May	0,4	- 13,4	- 13,7	4,5	21,2	12,9
Jun	0,9	- 17,7	- 14,5	- 2,3	24,4	14,7
Jul	8,7	40,3	- 8,7	- 3,3	19,6	15,3
Ago	- 4,3	13,9	- 6,2	- 1,7	11,8	14,9
Sep	9,2	4,9	- 4,9	- 2,3	12,9	14,7
Oct	2,3	8,4	- 3,5	- 1,5	11,8	14,4
Nov	2,8	12,9	- 2,0	3,5	6,9	13,7

Período	Materias primas plásticas y caucho sintético			Manufacturas de plástico			Productos farmacéuticos		
	Variación %			Variación %			Variación %		
	respecto al período anterior	respecto a igual período del año anterior	del acumulado desde enero hasta cada mes del mismo año respecto a igual acumulado del año anterior	respecto al período anterior	respecto a igual período del año anterior	del acumulado desde enero hasta cada mes del mismo año respecto a igual acumulado del año anterior	respecto al período anterior	respecto a igual período del año anterior	del acumulado desde enero hasta cada mes del mismo año respecto a igual acumulado del año anterior
2006	5,0	///	///	7,2	///	///	9,9	///	///
2007	- 5,5	///	///	10,4	///	///	12,0	///	///
2008	4,4	///	///	3,7	///	///	6,3	///	///
2008 Nov	5,5	11,4	3,3	16,8	8,3	3,2	4,1	15,9	4,8
Dic	5,1	15,6	4,4	- 5,0	9,3	3,7	8,7	23,4	6,3
2009 Ene	- 9,7	- 1,1	- 1,1	- 6,7	0,9	0,9	- 13,0	12,9	12,9
Feb	12,6	8,8	3,9	12,9	7,7	4,4	1,1	15,0	13,9
Mar	3,0	7,9	5,3	1,5	6,8	5,2	6,1	9,4	12,3
Abr	- 5,3	5,4	5,3	4,8	9,6	6,4	- 2,7	14,8	12,9
May	- 4,0	12,3	6,6	- 0,4	15,6	8,2	0,1	14,7	13,3
Jun	- 5,8	23,1	8,9	- 17,0	- 1,4	6,6	6,7	11,8	13,0
Jul	- 1,2	94,5	15,6	3,4	6,8	6,7	19,8	34,2	16,2
Ago	- 1,0	- 2,5	13,2	2,0	7,9	6,8	- 6,2	20,7	16,8
Sep	16,7	6,5	12,3	- 0,3	9,7	7,1	- 9,4	12,7	16,4
Oct	- 6,2	6,3	11,7	0,1	8,2	7,2	- 3,4	7,8	15,5
Nov	- 3,8	- 3,0	10,2	13,5	5,2	7,0	- 0,7	2,8	14,2

Cuadro 1.1.7 Variación porcentual del EMI.
Productos seleccionados de la industria de materiales para la construcción

Período		Vidrio		
		Variación %		
		respecto al período anterior	respecto a igual período del año anterior	del acumulado desde enero hasta cada mes del mismo año respecto a igual acumulado del año anterior
2006		10,2	///	///
2007		5,4	///	///
2008		6,2	///	///
2008	Nov	3,6	13,9	5,2
	Dic	3,3	16,1	6,2
2009	Ene	- 13,3	7,9	7,9
	Feb	0,1	13,8	10,8
	Mar	5,4	9,7	10,4
	Abr	- 6,0	13,2	11,1
	May	3,9	8,2	10,5
	Jun	- 1,7	- 1,6	8,3
	Jul	1,9	6,6	8,0
	Ago	4,4	9,3	8,2
	Sep	- 1,6	8,7	8,2
	Oct	3,7	2,0	7,5
	Nov	- 5,5	- 6,9	6,0

Período		Cemento			Otros materiales para la construcción		
		Variación %			Variación %		
		respecto al período anterior	respecto a igual período del año anterior	del acumulado desde enero hasta cada mes del mismo año respecto a igual acumulado del año anterior	respecto al período anterior	respecto a igual período del año anterior	del acumulado desde enero hasta cada mes del mismo año respecto a igual acumulado del año anterior
2006		16,9	///	///	16,6	///	///
2007		7,4	///	///	9,7	///	///
2008		2,0	///	///	13,4	///	///
2008	Nov	0,2	- 7,3	3,0	- 1,8	16,9	12,2
	Dic	- 9,6	- 8,5	2,0	- 1,4	26,9	13,4
2009	Ene	- 0,4	- 0,7	- 0,7	- 14,0	8,9	8,9
	Feb	- 9,8	- 6,3	- 3,4	1,6	14,1	11,5
	Mar	7,9	3,1	- 1,3	4,4	9,2	10,7
	Abr	2,0	- 9,9	- 3,7	4,5	9,5	10,4
	May	3,8	- 8,3	- 4,7	3,6	8,4	9,9
	Jun	- 0,6	7,5	- 2,8	- 15,3	4,3	9,0
	Jul	- 2,4	- 10,3	- 3,9	7,6	5,7	8,5
	Ago	8,9	- 1,5	- 3,6	10,4	6,3	8,2
	Sep	- 3,0	- 10,4	- 4,5	11,0	8,9	8,3
	Oct	10,2	5,0	- 3,5	- 5,4	1,1	7,5
	Nov	- 6,8	- 2,3	- 3,4	- 5,3	- 2,6	6,4

1. ACTIVIDAD INDUSTRIAL

Cuadro 1.1.8 Variación porcentual del EMI. Productos seleccionados de la industria siderúrgica

Periodo	Acero crudo			Aluminio primario		
	Variación %			Variación %		
	respecto al período anterior	respecto a igual período del año anterior	del acumulado desde enero hasta cada mes del mismo año respecto a igual acumulado del año anterior	respecto al período anterior	respecto a igual período del año anterior	del acumulado desde enero hasta cada mes del mismo año respecto a igual acumulado del año anterior
2006	1,9	///	///	0,8	///	///
2007	- 2,7	///	///	4,9	///	///
2008	3,6	///	///	37,6	///	///
2008 Nov	- 16,1	- 18,1	7,1	- 3,8	32,4	39,9
2008 Dic	- 16,8	- 31,4	3,6	3,0	18,0	37,6
2009 Ene	- 12,8	- 29,3	- 29,3	0,3	10,4	10,4
2009 Feb	- 2,1	- 34,9	- 32,2	- 8,9	7,2	8,9
2009 Mar	- 7,7	- 48,4	- 38,3	9,7	9,3	9,0
2009 Abr	15,1	- 39,6	- 38,6	- 3,6	7,6	8,7
2009 May	- 8,2	- 44,1	- 39,8	4,3	9,8	8,9
2009 Jun	13,4	- 35,8	- 39,1	- 2,8	4,5	8,1
2009 Jul	18,2	- 29,8	- 37,6	2,1	1,2	7,1
2009 Ago	4,9	- 25,1	- 36,0	3,1	4,2	6,7
2009 Sep	0,2	- 19,6	- 34,1	- 4,8	0,8	6,0
2009 Oct	9,4	- 10,4	- 31,8	3,3	0,5	5,4
2009 Nov	0,2	7,0	- 28,9	- 3,4	1,0	5,0

Cuadro 1.1.9 Variación porcentual del EMI. Productos seleccionados de la industria metalmecánica

Periodo	Automotores			Metalmecánica excluida industria automotriz		
	Variación %			Variación %		
	respecto al período anterior	respecto a igual período del año anterior	del acumulado desde enero hasta cada mes del mismo año respecto a igual acumulado del año anterior	respecto al período anterior	respecto a igual período del año anterior	del acumulado desde enero hasta cada mes del mismo año respecto a igual acumulado del año anterior
2006	32,2	///	///	5,4	///	///
2007	25,4	///	///	9,5	///	///
2008	11,2	///	///	2,3	///	///
2008 Nov	- 23,1	- 24,4	16,6	5,5	5,4	1,2
2008 Dic	- 33,6	- 41,1	11,2	0,8	13,9	2,3
2009 Ene	- 34,6	- 49,3	- 49,3	- 21,9	- 0,6	- 0,6
2009 Feb	- 5,8	- 48,3	- 48,8	11,2	8,9	4,2
2009 Mar	122,4	- 18,8	- 36,7	9,9	6,9	5,2
2009 Abr	- 6,1	- 29,8	- 34,6	8,3	9,4	6,3
2009 May	16,3	- 20,7	- 31,3	- 3,8	2,7	5,5
2009 Jun	1,6	- 12,1	- 27,8	- 9,2	- 2,8	4,1
2009 Jul	5,0	- 23,6	- 27,1	3,0	3,8	4,0
2009 Ago	2,8	- 15,9	- 25,5	7,8	3,3	3,9
2009 Sep	14,4	- 11,5	- 23,6	2,8	5,9	4,2
2009 Oct	3,5	- 0,7	- 21,1	- 6,5	2,4	4,0
2009 Nov	2,5	32,4	- 16,9	- 5,3	- 8,1	2,8

1.2. UTILIZACIÓN DE LA CAPACIDAD INSTALADA EN LA INDUSTRIA

1.2. Utilización de la capacidad instalada en la industria

El indicador de la **Utilización de la Capacidad Instalada en la Industria** mide la proporción utilizada de la capacidad instalada del sector industrial de nuestro país.

Para su cálculo se tiene en cuenta cuál es efectivamente la producción máxima que cada sector puede obtener con la capacidad instalada actual. Se consideran criterios técnicos, como el aprovechamiento potencial de las plantas productivas empleando el máximo de turnos posi-

bles y las paradas necesarias para el mantenimiento apropiado de dicha capacidad.

El cálculo de este indicador comenzó en enero de 2002. Al igual que en el Estimador Mensual Industrial (EMI), para la obtención del nivel general, se utiliza la estructura de valor agregado de la industria correspondiente a 1997. Se presentan datos –expresados en porcentaje– del nivel general de la industria y de los bloques sectoriales.

Cuadro 1.2.1 Utilización de la capacidad instalada en la industria. Bloques sectoriales

Período	Nivel general	Productos alimenticios y bebidas	Productos del tabaco	Productos textiles (*)	Papel y cartón	Edición e impresión	Refinación de petróleo	Sustancias y productos químicos	Caucho y plástico	Minerales no metálicos	Industrias metálicas básicas	Vehículos automotores	Metal-mecánica excluida industria automotriz
% de utilización													
2008													
Dic	76,1	87,4	71,3	78,7	89,7	84,4	92,8	84,0	69,1	73,8	67,3	34,2	63,2
2009													
Ene	67,4	77,8	69,3	62,6	82,2	74,2	92,6	75,1	62,6	67,1	60,8	22,4	49,4
Feb	73,7	84,5	78,4	68,0	88,5	80,9	87,6	86,5	73,4	72,0	64,7	23,3	60,8
Mar	69,7	73,4	72,9	62,7	82,5	72,6	89,1	77,7	69,2	68,8	56,5	46,8	60,3
Abr	74,7	80,7	75,4	73,4	79,4	82,2	91,8	79,9	75,2	71,8	64,1	45,5	67,5
May	71,6	72,9	67,3	73,3	80,7	81,1	90,7	78,1	72,6	72,1	58,9	51,2	62,8
Jun	70,8	69,2	66,5	73,1	77,7	80,7	90,0	79,2	64,3	69,4	66,2	53,7	58,9
Jul	71,4	71,1	64,5	70,7	75,3	75,8	81,0	83,4	64,9	68,8	73,2	54,6	58,7
Ago	74,6	74,9	61,1	76,9	78,8	83,5	84,6	83,3	65,5	74,6	76,5	56,1	63,3
Sep	78,4	80,7	71,9	82,1	85,4	89,1	80,6	85,7	68,6	79,3	78,3	66,4	67,2
Oct	76,2	82,0	68,2	82,8	77,6	82,0	75,7	82,0	66,8	78,3	82,0	66,5	60,9
Nov	79,2	82,5	74,5	90,3	92,6	83,0	89,0	82,5	76,9	76,2	84,3	70,4	59,6
Dic	80,7	78,2	59,6	90,2	90,0	86,7	89,8	91,0	88,0	77,0	93,1	66,9	57,2

(*) El bloque de Productos textiles incluye para su cálculo los rubros productores de Hilados de algodón y tejidos, en correspondencia con la rama 17 de la Clasificación Industrial Internacional Uniforme Revisión 3 (CIIU-3). El rubro productor de Fibras sintéticas y artificiales integra el bloque de Sustancias y productos químicos.

1. ACTIVIDAD INDUSTRIAL

1.3. Indicadores de producción, ocupación y salarios en la industria

La **Encuesta Industrial Mensual (EIM)** es un programa del INDEC, destinado a obtener información sobre la evolución de la producción y el empleo.

Dicha encuesta releva una muestra de cobertura nacional de aproximadamente 3.000 locales industriales de todo el país que cuentan con más de 10 obreros ocupados, y abarca todas las actividades de la industria manufacturera. La información se recopila mensualmente mediante la aplicación de un formulario que registra entre otros, datos correspondientes al valor de las ventas de bienes producidos con materia prima propia, variación de existencias, ocupación, horas trabajadas y salarios pagados.

Para la ponderación de los indicadores se ha tomado como base el año 1997, utilizando los datos surgidos de la Matriz Insumo-Producto.

En esta publicación se incluyen los indicadores considerados más relevantes: Índice de Volumen Físico de la Producción (IVF), Índice de Obreros Ocupados (IOO), Índice de Horas Trabajadas (IHT) e Índice de Salario Medio por Obrero (ISO), que en esta presentación corresponden al nivel general y a las divisiones 15 a 36 de la Clasificación Industrial Internacional Uniforme, revisión 3 (CIIU - rev3).

A partir del segundo trimestre de 2002 se interrumpe la serie correspondiente a la Rama 30 (fabricación de maquinaria de oficina, contabilidad e informática) aplicando el criterio de "dato confidencial por aplicación de las reglas de secreto estadístico".

Para los usuarios que lo requieran, se encuentran disponibles las series históricas de los indicadores mencionados, en base 1997=100.

Cuadro 1.3.1 Indicadores de Volumen Físico de la Producción, Obreros Ocupados, Horas Trabajadas y Salario por Obrero. Índices base 1997=100

Trimestre	Índice de Volumen Físico	Índice de Obreros Ocupados	Índice de Horas Trabajadas	Índice de Salario por Obrero
2006 * 1°	103,3	89,2	81,5	215,3
2°	110,6	89,8	88,0	222,6
3°	116,0	90,7	91,3	240,8
4°	119,9	92,1	89,4	255,2
2007 * 1°	111,3	92,9	84,0	259,8
2°	120,0	94,6	91,4	274,0
3°	126,4	96,0	95,1	290,4
4°	132,9	96,6	94,9	315,0
2008 * 1°	119,8	97,5	86,8	321,4
2°	128,0	98,2	95,8	341,0
3°	136,0	98,3	97,5	369,3
4°	133,6	96,1	89,9	393,3
2009 * 1°	118,5	94,7	80,5	383,3
2°	126,4	93,9	86,7	395,2
3°	134,5	93,5	90,4	423,7

Gráfico 1.3.1 Evolución de los indicadores de Volumen Físico de la Producción, Obreros Ocupados, Horas Trabajadas y Salario por Obrero. Índices base 1997=100

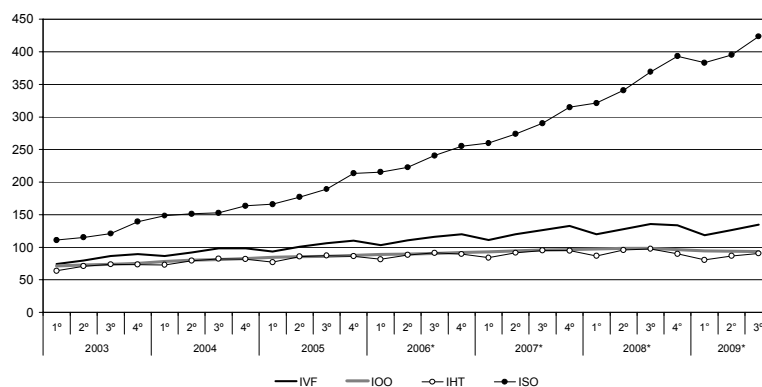

1.3.2. Índice de Volumen Físico de la Producción

El Índice de Volumen Físico de la Producción (IVF) brinda, con una periodicidad trimestral, la evolución de la industria manufacturera. Para su elaboración, se compilan datos referidos a ventas y existencias a valores corrientes, que luego son transformados, mediante la aplicación de indicadores de precios estimados a partir del Índice de Precios al Productor (IPP), en valores de producción a precios constantes.

Los índices a nivel de División y del Nivel General de la Industria, se obtienen promediando los índices de las ramas de actividad intervinientes, ponderados por el valor agregado de las mismas en el período base.

En el cuadro 3.2.2. de la página siguiente, se incluye la versión desestacionalizada por el método directo.

A partir de enero de 2004, la desestacionalización se realiza utilizando el programa X12- ARIMA versión 2000. Cabe destacar que dadas las características de este método, la serie desestacionalizada puede presentar algunas modificaciones cada vez que un nuevo dato se incorpora a la serie original, principalmente en los últimos años.

Los usuarios interesados en conocer más detalladamente las opciones utilizadas en el procesamiento pueden solicitar esta información al INDEC.

Cuadro 1.3.2.1 Índice de Volumen Físico de la Producción, base 1997=100. Tercer trimestre de 2009

Rama	Tercer trimestre 2009*	Variación %		
		respecto al trimestre anterior	respecto a igual trimestre del año anterior	del acumulado desde enero hasta cada trimestre del mismo año respecto a igual acumulado del año anterior
Nivel general	134,5	6,4	- 1,1	- 1,1
15. Elaboración de productos alimenticios y bebidas	171,8	12,8	6,7	8,4
16. Elaboración de productos de tabaco	117,0	- 12,0	- 5,3	- 1,0
17. Fabricación de productos textiles	61,8	- 1,0	- 6,0	- 12,1
18. Fabricación de prendas de vestir, terminación y teñido de pieles	87,0	- 4,2	- 7,4	- 5,6
19. Curtido y terminación de cueros, fabricación de artículos de marroquinería, talabartería y calzado y de sus partes	173,3	3,3	11,4	1,9
20. Producción de madera y fabricación de productos de madera y corcho (excepto muebles), artículos de paja y materiales trenzables	107,2	3,2	- 14,0	- 10,7
21. Fabricación de papel y productos de papel	134,5	2,3	- 4,7	- 2,8
22. Edición e impresión, reproducción de grabaciones	120,8	5,6	- 10,3	- 8,9
23. Fabricación de coque, productos de la refinación del petróleo y combustible nuclear	94,2	- 10,9	- 5,7	- 7,8
24. Fabricación de sustancias y productos químicos	153,5	8,3	10,2	8,0
25. Fabricación de productos de caucho y plástico	154,3	3,8	7,2	2,7
26. Fabricación de productos minerales no metálicos	126,4	3,1	- 6,1	- 4,6
27. Fabricación de metales comunes	127,5	14,8	- 11,3	- 15,6
28. Fabricación de productos de metal, excepto maquinaria y equipo	91,3	- 3,5	- 12,0	- 9,9
29. Fabricación de maquinaria y equipo n.c.p.	127,9	- 7,6	- 20,2	- 12,2
31. Fabricación de maquinaria y aparatos eléctricos	90,1	2,2	- 10,8	- 11,5
32. Fabricación de equipos y aparatos de radio, televisión y comunicaciones	91,2	- 2,2	0,4	- 2,6
33. Fabricación de instrumentos médicos, ópticos y de precisión, relojes, etc.	123,1	1,2	- 0,6	- 2,3
34. Fabricación de vehículos automotores, autopartes, remolques y semirremolques	106,7	11,9	- 23,5	- 23,6
35. Fabricación de equipo de transporte n.c.p.	67,8	- 7,5	- 7,1	- 0,8
36. Fabricación de muebles y colchones e industrias manufactureras n.c.p.	56,4	0,1	- 18,9	- 18,5

1. ACTIVIDAD INDUSTRIAL

Cuadro 1.3.2.2 Índice de Volumen Físico de la Producción, base 1997=100. Datos trimestrales

Rama	Año 2008 *				Año 2009 *		
	1°	2°	3°	4°	1°	2°	3°
Nivel general desestacionalizado	127,7	129,1	131,6	128,6	126,5	127,6	129,9
Nivel general con estacionalidad	119,8	128,0	136,0	133,6	118,5	126,4	134,5
15. Elaboración de productos alimenticios y bebidas	136,6	139,1	161,0	162,8	149,3	152,3	171,8
16. Elaboración de productos de tabaco	111,1	138,8	123,6	101,3	119,8	133,0	117,0
17. Fabricación de productos textiles	62,5	72,3	65,7	58,3	52,1	62,4	61,8
18. Fabricación de prendas de vestir, terminación y teñido de pieles	84,2	97,2	94,0	92,5	82,3	90,8	87,0
19. Curtido y terminación de cueros, fabricación de artículos de marroquinería, talabartería y calzado y de sus partes	154,0	174,4	155,5	157,8	152,0	167,7	173,3
20. Producción de madera y fabricación de productos de madera y corcho (excepto muebles), artículos de paja y materiales trenzables	103,9	120,2	124,7	108,5	100,4	103,9	107,2
21. Fabricación de papel y productos de papel	136,0	137,0	141,1	145,8	136,3	131,5	134,5
22. Edición e impresión, reproducción de grabaciones	116,6	125,2	134,6	154,1	107,7	114,3	120,8
23. Fabricación de coque, productos de la refinación del petróleo y combustible nuclear	114,1	112,1	99,8	106,7	100,9	105,6	94,2
24. Fabricación de sustancias y productos químicos	121,4	128,7	139,3	137,1	125,3	141,7	153,5
25. Fabricación de productos de caucho y plástico	139,1	146,4	143,9	152,7	138,2	148,6	154,3
26. Fabricación de productos minerales no metálicos	117,0	129,5	134,6	125,5	114,6	122,6	126,4
27. Fabricación de metales comunes	135,8	139,3	143,8	130,6	114,9	111,1	127,5
28. Fabricación de productos de metal, excepto maquinaria y equipo	99,0	103,4	103,7	94,2	90,0	94,6	91,3
29. Fabricación de maquinaria y equipo n.c.p.	133,2	153,7	160,2	155,7	126,2	138,4	127,9
31. Fabricación de maquinaria y aparatos eléctricos	87,9	104,2	101,0	93,5	81,1	88,1	90,1
32. Fabricación de equipos de radio, televisión y comunicaciones	85,9	97,6	90,8	98,4	82,9	93,2	91,2
33. Fabricación de instrumentos médicos, ópticos y de precisión, relojes, etc.	104,4	126,3	123,8	126,0	101,7	121,6	123,1
34. Fabricación de vehículos automotores, remolques y semirremolques	100,1	123,5	139,5	106,3	75,3	95,3	106,7
35. Fabricación de equipo de transporte n.c.p.	75,9	71,6	73,0	88,9	77,8	73,3	67,8
36. Fabricación de muebles y colchones e industrias manufactureras n.c.p.	59,7	72,7	69,5	69,6	51,9	56,3	56,4

Gráfico 1.3.2 Evolución del Índice de Volumen Físico de la Producción, base 1997=100. Datos trimestrales

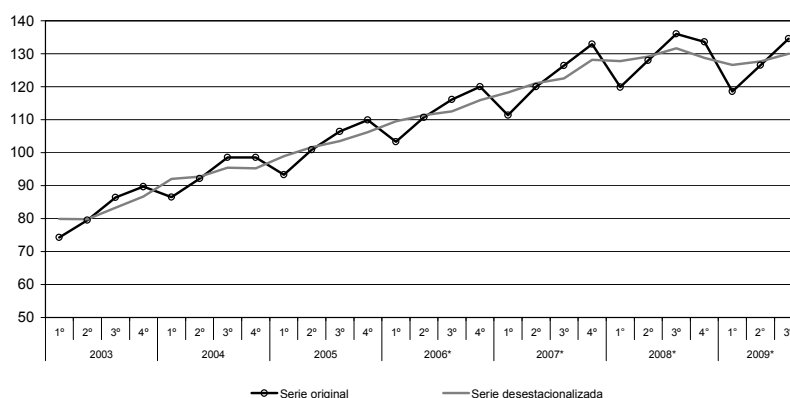

1.3. PRODUCCIÓN, OCUPACIÓN Y SALARIOS EN LA INDUSTRIA

Cuadro 1.3.2.3 Índice de Volumen Físico de la Producción, base 1997=100. Años 2002 - 2008

Rama	2002	2003	2004	2005	2006*	2007*	2008*
Nivel general	70,2	82,4	93,9	102,6	112,5	122,6	129,3
15. Elaboración de productos alimenticios y bebidas	84,1	94,1	107,4	118,8	126,5	139,0	149,9
16. Elaboración de productos de tabaco	96,0	111,1	102,5	92,3	94,6	107,0	118,7
17. Fabricación de productos textiles	33,2	51,2	57,4	62,6	64,7	70,0	64,7
18. Fabricación de prendas de vestir, terminación y teñido de pieles	45,4	62,3	64,1	79,3	81,3	85,6	92,0
19. Curtido y terminación de cueros, fabricación de artículos de marroquinería, talabartería y calzado y de sus partes	81,1	102,0	119,9	122,7	140,8	159,7	160,4
20. Producción de madera y fabricación de productos de madera y corcho (excepto muebles), artículos de paja y materiales trenzables	78,4	98,0	117,6	109,0	118,0	117,8	114,3
21. Fabricación de papel y productos de papel	83,7	91,4	103,6	114,5	124,0	132,3	140,0
22. Edición e impresión, reproducción de grabaciones	63,7	78,3	92,6	99,7	108,2	119,9	132,6
23. Fabricación de coque, productos de la refinación del petróleo y combustible nuclear	91,0	95,6	98,1	100,7	108,9	110,8	108,2
24. Fabricación de sustancias y productos químicos	77,5	88,1	97,0	104,3	115,5	124,5	131,6
25. Fabricación de productos de caucho y plástico	90,3	106,3	115,4	125,5	133,7	141,7	145,5
26. Fabricación de productos minerales no metálicos	50,6	67,4	81,5	93,0	112,0	119,6	126,7
27. Fabricación de metales comunes	83,1	92,5	101,7	109,0	119,6	122,3	137,4
28. Fabricación de productos de metal, excepto maquinaria y equipo	43,6	63,1	73,4	79,9	88,5	95,5	100,1
29. Fabricación de maquinaria y equipo n.c.p.	62,7	77,5	101,6	109,7	124,7	145,9	150,7
31. Fabricación de maquinaria y aparatos eléctricos	33,2	56,0	68,3	73,8	77,6	90,8	96,6
32. Fabricación de equipos de radio, televisión y comunicaciones	19,4	35,7	57,9	74,8	85,7	90,6	93,2
33. Fabricación de instrumentos médicos, ópticos y de precisión, relojes, etc.	41,7	58,3	74,3	89,8	97,2	118,3	120,1
34. Fabricación de vehículos automotores, remolques y semirremolques	46,5	52,5	66,8	80,1	99,0	115,2	117,3
35. Fabricación de equipo de transporte n.c.p.	45,8	61,6	71,1	82,4	81,7	86,4	77,4
36. Fabricación de muebles y colchones e industrias manufactureras n.c.p.	30,7	47,0	50,9	54,1	61,6	69,5	67,9

1. ACTIVIDAD INDUSTRIAL

1.3.3. Índice de Obreros Ocupados

El Índice de Obreros Ocupados ⁽¹⁾ (IOO) expresa la cantidad de obreros ocupados en un trimestre en relación al año base. Comprende al personal con categoría no superior a la de supervisor afectado al proceso productivo del local, ya sea en la elaboración de bienes, control de calidad, acarreo dentro del local, tareas auxiliares a la producción, mantenimiento de equipo de producción, almacenaje y reparación de bienes producidos por el local. Se considera al personal mensualizado o jornalizado, en relación de dependencia. Se excluye a los propietarios, empleadores y socios activos que no perciben sueldo, familiares y otros no asalariados, al personal obrero de agencia, al personal técnico o

administrativo, a los trabajadores a domicilio, contratistas y subcontratistas.

Para el cálculo de los índices a nivel Grupo, División y Nivel general se procede de manera similar a lo explicado para el Índice de Volumen Físico.

⁽¹⁾ Si bien se mantiene su denominación tradicional, se aclara que en realidad es un índice del personal asalariado (jornalizado o mensualizado), afectado al proceso productivo.

Cuadro 1.3.3.1 Índice de Obreros Ocupados, base 1997=100. Tercer trimestre de 2009

Rama	Tercer trimestre 2009*	Variación %		
		respecto al trimestre anterior	respecto a igual trimestre del año anterior	del acumulado desde enero hasta cada trimestre del mismo año respecto a igual acumulado del año anterior
Nivel general	93,5	- 0,4	- 4,9	- 4,1
15. Elaboración de productos alimenticios y bebidas	104,2	0,2	- 0,7	- 0,3
16. Elaboración de productos de tabaco	98,7	- 21,9	- 0,9	- 1,9
17. Fabricación de productos textiles	80,1	- 1,1	- 6,4	- 6,7
18. Fabricación de prendas de vestir, terminación y teñido de pieles	71,2	0,3	- 6,5	- 6,7
19. Curtido y terminación de cueros, fabricación de artículos de marroquinería, talabartería y calzado y de sus partes	85,3	1,3	- 4,9	- 8,5
20. Producción de madera y fabricación de productos de madera y corcho (excepto muebles), artículos de paja y materiales trenzables	84,5	- 1,2	- 6,6	- 6,0
21. Fabricación de papel y productos de papel	89,0	2,6	- 2,8	- 2,6
22. Edición e impresión, reproducción de grabaciones	78,2	0,8	- 7,8	- 7,9
23. Fabricación de coque, productos de la refinación del petróleo y combustible nuclear	102,5	0,7	2,3	3,3
24. Fabricación de sustancias y productos químicos	108,3	0,8	- 0,3	- 0,5
25. Fabricación de productos de caucho y plástico	100,7	0,2	- 2,8	- 3,6
26. Fabricación de productos minerales no metálicos	87,6	- 1,0	- 5,8	- 4,4
27. Fabricación de metales comunes	88,8	- 1,5	- 7,8	- 4,9
28. Fabricación de productos de metal, excepto maquinaria y equipo	88,7	--	- 5,7	- 4,8
29. Fabricación de maquinaria y equipo n.c.p.	103,6	- 0,8	- 12,6	- 10,8
31. Fabricación de maquinaria y aparatos eléctricos	81,5	- 0,8	- 10,5	- 8,4
32. Fabricación de equipos y aparatos de radio, televisión y comunicaciones	69,5	5,9	- 27,9	- 25,2
33. Fabricación de instrumentos médicos, ópticos y de precisión, relojes, etc.	82,3	- 0,6	- 2,8	- 2,9
34. Fabricación de vehículos automotores, remolques y semirremolques	92,6	- 2,9	- 10,1	- 4,1
35. Fabricación de equipo de transporte n.c.p.	116,9	- 1,1	- 1,3	1,6
36. Fabricación de muebles y colchones e industrias manufactureras n.c.p.	81,4	0,2	- 8,0	- 6,8

1.3. PRODUCCIÓN, OCUPACIÓN Y SALARIOS EN LA INDUSTRIA

Cuadro 1.3.3.2 Índice de Obreros Ocupados, base 1997=100. Datos trimestrales

Rama	Año 2008 *				Año 2009 *		
	1°	2°	3°	4°	1°	2°	3°
Nivel general	97,5	98,2	98,3	96,1	94,7	93,9	93,5
15. Elaboración de productos alimenticios y bebidas	103,3	103,7	105,0	102,3	102,8	104,0	104,2
16. Elaboración de productos de tabaco	112,5	137,3	99,6	80,0	117,8	126,2	98,7
17. Fabricación de productos textiles	86,7	87,4	85,5	83,4	81,1	81,0	80,1
18. Fabricación de prendas de vestir, terminación y teñido de pieles	77,7	76,5	76,2	74,2	72,7	71,0	71,2
19. Curtido y terminación de cueros, fabricación de artículos de marroquinería, talabartería y calzado y de sus partes	94,9	93,6	89,7	83,5	85,2	84,3	85,3
20. Producción de madera y fabricación de productos de madera y corcho (excepto muebles), artículos de paja y materiales trenzables	92,9	91,8	90,4	89,6	88,5	85,6	84,5
21. Fabricación de papel y productos de papel	90,5	90,0	91,5	90,6	89,3	86,7	89,0
22. Edición e impresión, reproducción de grabaciones	85,7	85,5	84,9	81,2	80,0	77,6	78,2
23. Fabricación de coque, productos de la refinación del petróleo y combustible nuclear	97,8	97,7	100,2	101,3	101,1	101,8	102,5
24. Fabricación de sustancias y productos químicos	108,4	108,3	108,6	108,1	107,9	107,5	108,3
25. Fabricación de productos de caucho y plástico	105,0	105,4	103,6	102,3	101,6	100,5	100,7
26. Fabricación de productos minerales no metálicos	93,6	93,2	93,0	93,3	91,4	88,5	87,6
27. Fabricación de metales comunes	94,3	95,5	96,4	96,4	93,1	90,1	88,8
28. Fabricación de productos de metal, excepto maquinaria y equipo	92,9	92,9	94,1	91,6	89,0	88,7	88,7
29. Fabricación de maquinaria y equipo n.c.p.	115,7	119,2	118,5	116,4	107,1	104,5	103,6
31. Fabricación de maquinaria y aparatos eléctricos	90,0	90,8	91,2	88,6	85,4	82,2	81,5
32. Fabricación de equipos de radio, televisión y comunicaciones	85,9	89,9	96,4	93,9	68,4	65,6	69,5
33. Fabricación de instrumentos médicos, ópticos y de precisión, relojes, etc.	85,3	86,4	84,7	83,4	83,9	82,8	82,3
34. Fabricación de vehículos automotores, remolques y semirremolques	95,3	98,9	103,0	100,3	97,1	95,4	92,6
35. Fabricación de equipo de transporte n.c.p.	114,0	115,2	118,5	118,3	118,4	118,2	116,9
36. Fabricación de muebles y colchones e industrias manufactureras n.c.p.	86,6	88,4	88,4	85,5	82,8	81,2	81,4

Gráfico 1.3.3 Evolución del Índice de Obreros Ocupados base 1997=100. Datos trimestrales

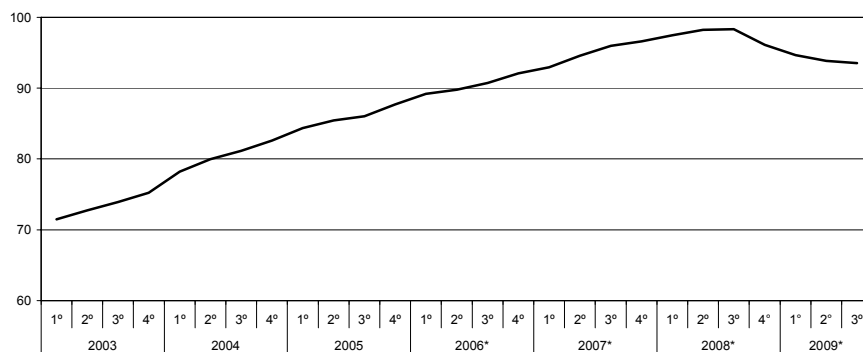

1. ACTIVIDAD INDUSTRIAL

Cuadro 1.3.3.3 Índice de Obreros Ocupados, base 1997=100. Años 2002 - 2008

Rama	2002	2003	2004	2005	2006*	2007*	2008*
Nivel general	69,7	73,3	80,5	85,9	90,4	95,0	97,5
15. Elaboración de productos alimenticios y bebidas	80,5	84,5	90,6	95,5	97,7	101,9	103,6
16. Elaboración de productos de tabaco	98,9	100,7	114,5	126,1	122,9	115,9	107,4
17. Fabricación de productos textiles	61,1	68,1	74,8	78,6	82,0	85,9	85,7
18. Fabricación de prendas de vestir	53,7	56,6	64,8	71,9	76,9	78,6	76,1
19. Curtido y terminación de cueros, fabricación de artículos de marroquinería, talabartería y calzado y de sus partes	77,1	87,9	96,8	94,1	93,7	95,6	90,5
20. Producción de madera y fabricación de productos de madera y corcho (excepto muebles), artículos de paja y materiales trenzables	71,1	75,9	82,6	87,8	90,9	90,7	91,2
21. Fabricación de papel y productos de papel	70,0	70,4	74,8	81,5	86,2	88,3	90,7
22. Editoriales, imprentas y otros	78,1	76,1	79,0	82,3	84,0	86,2	84,3
23. Destilería de petróleo y otros	87,5	87,0	89,0	91,2	94,3	96,9	99,2
24. Fabricación de sustancias y productos químicos	80,7	83,2	88,7	94,0	98,0	105,3	108,4
25. Fabricación de productos de caucho y plástico	75,5	81,0	87,1	90,3	94,3	100,2	104,1
26. Fabricación de productos minerales no metálicos	58,1	60,4	69,9	76,3	84,8	90,2	93,3
27. Fabricación de metales básicos	73,9	77,5	82,6	87,9	90,6	92,0	95,6
28. Fabricación de productos de metal, excepto maquinaria y equipo	56,9	60,8	67,9	74,5	81,0	87,0	92,9
29. Fabricación de maquinaria y equipo n.c.p.	65,1	70,9	85,7	96,0	106,5	111,9	117,5
31. Motores, equipos y suministros eléctricos	57,9	62,5	69,7	74,2	80,3	86,4	90,1
32. Fabricación de equipos de radio, televisión y comunicaciones	48,1	48,8	64,8	78,0	93,7	96,2	91,5
33. Fabricación de instrumentos médicos, ópticos, relojes, etc.	64,7	66,5	74,1	79,2	85,2	85,8	85,0
34. Fabricación de vehículos automotores y autopartes	49,9	48,6	55,8	65,8	76,0	86,8	99,4
35. Fabricación de equipo de transporte n.c.p.	76,5	78,4	88,0	94,3	104,0	110,2	116,5
36. Fabricación de muebles e industrias manufactureras n.c.p.	61,6	62,0	69,3	71,5	76,0	83,8	87,2

1.3. PRODUCCIÓN, OCUPACIÓN Y SALARIOS EN LA INDUSTRIA

1.3.4. Índice de Horas Trabajadas

El Índice de Horas Trabajadas (IHT) expresa la cantidad de horas trabajadas en un trimestre, por el personal especificado en el punto anterior, con relación a las horas trabajadas en el año base. Comprende las horas normales y extras.

Los índices representativos de los niveles de agregación superior y del nivel general de la industria, se obtienen promediando los índices de las ramas de actividad intervinientes, ponderados por las horas trabajadas de las mismas en el período base.

Cuadro 1.3.4.1 Índice de Horas Trabajadas, base 1997=100. Tercer trimestre de 2009

Rama	Tercer trimestre 2009*	Variación %		
		respecto al trimestre anterior	respecto a igual trimestre del año anterior	del acumulado desde enero hasta cada trimestre del mismo año respecto a igual acumulado del año anterior
Nivel general	90,4	4,2	- 7,3	- 8,0
15. Elaboración de productos alimenticios y bebidas	101,0	1,9	- 2,0	- 0,1
16. Elaboración de productos de tabaco	87,6	- 16,7	- 0,1	- 7,1
17. Fabricación de productos textiles	77,4	4,3	- 4,8	- 9,4
18. Fabricación de prendas de vestir, terminación y teñido de pieles	76,4	6,9	- 7,9	- 8,7
19. Curtido y terminación de cueros, fabricación de artículos de marroquinería, talabartería y calzado y de sus partes	77,9	6,8	- 4,2	- 9,4
20. Producción de madera y fabricación de productos de madera y corcho (excepto muebles), artículos de paja y materiales trenzables	80,9	4,3	- 11,7	- 13,2
21. Fabricación de papel y productos de papel	83,8	7,2	- 3,2	- 3,1
22. Edición e impresión, reproducción de grabaciones	74,8	3,7	- 6,4	- 7,9
23. Fabricación de coque, productos de la refinación del petróleo y combustible nuclear	105,8	0,9	1,8	2,8
24. Fabricación de sustancias y productos químicos	107,3	3,7	- 1,0	- 1,9
25. Fabricación de productos de caucho y plástico	99,2	4,5	- 3,1	- 6,8
26. Fabricación de productos minerales no metálicos	79,2	4,9	- 10,0	- 10,7
27. Fabricación de metales comunes	88,8	3,6	- 12,2	- 13,1
28. Fabricación de productos de metal, excepto maquinaria y equipo	85,9	4,7	- 8,0	- 10,2
29. Fabricación de maquinaria y equipo n.c.p.	97,5	4,3	- 20,4	- 20,7
31. Fabricación de maquinaria y aparatos eléctricos	75,7	3,4	- 15,5	- 15,2
32. Fabricación de equipos y aparatos de radio, televisión y comunicaciones	66,8	15,9	- 30,0	- 32,0
33. Fabricación de instrumentos médicos, ópticos y de precisión, relojes, etc.	84,8	5,9	- 2,7	- 4,9
34. Fabricación de vehículos automotores, remolques y semirremolques	86,6	13,3	- 19,1	- 21,6
35. Fabricación de equipo de transporte n.c.p.	105,3	0,2	- 7,4	- 2,8
36. Fabricación de muebles y colchones e industrias manufactureras n.c.p.	84,8	5,8	- 6,9	- 7,9

1. ACTIVIDAD INDUSTRIAL

Cuadro 1.3.4.2 Índice de Horas Trabajadas, base 1997=100. Datos trimestrales

Rama	Año 2008 *				Año 2009 *		
	1°	2°	3°	4°	1°	2°	3°
Nivel general	86,8	95,8	97,5	89,9	80,5	86,7	90,4
15. Elaboración de productos alimenticios y bebidas	92,6	98,2	103,1	96,8	93,4	99,1	101,0
16. Elaboración de productos de tabaco	104,5	128,5	87,7	70,9	105,2	105,2	87,6
17. Fabricación de productos textiles	74,6	84,0	81,2	73,7	65,8	74,2	77,4
18. Fabricación de prendas de vestir, terminación y teñido de pieles	75,2	79,9	83,0	76,1	69,3	71,5	76,4
19. Curtido y terminación de cueros, fabricación de artículos de marroquinería, talabartería y calzado y de sus partes	74,0	83,4	81,3	74,7	65,4	72,9	77,9
20. Producción de madera y fabricación de productos de madera y corcho (excepto muebles), artículos de paja y materiales trenzables	85,0	91,8	91,6	84,0	74,4	77,6	80,9
21. Fabricación de papel y productos de papel	77,5	83,1	86,6	80,8	77,5	78,2	83,8
22. Edición e impresión, reproducción de grabaciones	77,3	79,7	80,0	75,7	71,2	72,1	74,8
23. Fabricación de coque, productos de la refinación del petróleo y combustible nuclear	96,1	101,7	103,9	105,5	99,6	104,8	105,8
24. Fabricación de sustancias y productos químicos	99,2	106,7	108,4	103,9	97,3	103,5	107,3
25. Fabricación de productos de caucho y plástico	94,1	104,0	102,4	94,7	85,9	94,8	99,2
26. Fabricación de productos minerales no metálicos	81,3	86,9	88,0	83,6	74,2	75,5	79,2
27. Fabricación de metales comunes	89,9	99,8	101,2	93,5	78,1	85,7	88,8
28. Fabricación de productos de metal, excepto maquinaria y equipo	81,8	95,0	93,4	88,3	74,6	82,0	85,9
29. Fabricación de maquinaria y equipo n.c.p.	105,0	122,8	122,5	111,6	86,9	93,4	97,5
31. Fabricación de maquinaria y aparatos eléctricos	76,1	87,9	89,6	79,6	66,1	73,2	75,7
32. Fabricación de equipos y aparatos de radio, televisión y comunicaciones	80,4	86,7	95,4	87,6	54,1	57,7	66,8
33. Fabricación de instrumentos médicos, ópticos y de precisión, relojes, etc.	77,3	87,2	87,1	82,8	74,5	80,0	84,8
34. Fabricación de vehículos automotores, remolques y semirremolques	81,4	99,2	107,0	86,5	62,4	76,5	86,6
35. Fabricación de equipo de transporte n.c.p.	96,3	113,5	113,8	111,9	104,0	105,2	105,3
36. Fabricación de muebles y colchones e industrias manufactureras n.c.p.	78,0	89,4	91,0	83,1	73,0	80,1	84,8

Gráfico 1.3.4 Evolución del Índice de Horas Trabajadas base 1997=100. Datos trimestrales

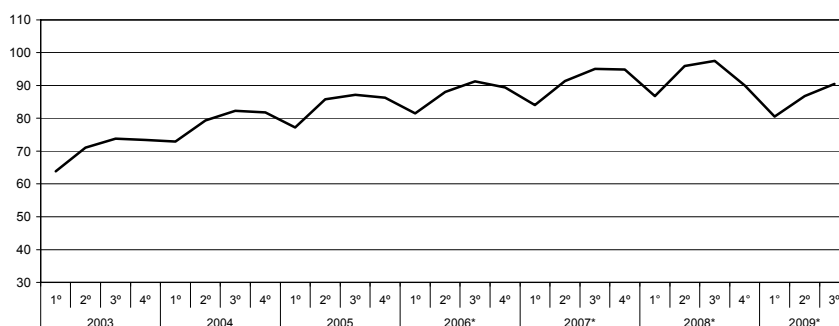

1.3. PRODUCCIÓN, OCUPACIÓN Y SALARIOS EN LA INDUSTRIA

Cuadro 1.3.4.3 Índice de Horas Trabajadas, base 1997=100. Años 2002 - 2008

Rama	2002	2003	2004	2005	2006*	2007*	2008*
Nivel general	62,9	70,5	79,1	84,1	87,5	91,3	92,5
15. Elaboración de productos alimenticios y bebidas	76,2	80,8	88,5	93,3	94,0	97,2	97,7
16. Elaboración de productos de tabaco	92,6	100,1	114,3	120,1	120,0	109,3	97,9
17. Fabricación de productos textiles	51,0	65,3	72,0	75,3	77,9	80,4	78,4
18. Fabricación de prendas de vestir	44,9	56,1	64,7	72,2	78,6	80,1	78,6
19. Curtido y terminación de cueros, fabricación de artículos de marroquinería, talabartería y calzado y de sus partes	67,6	84,4	89,2	84,8	83,0	83,4	78,3
20. Producción de madera y fabricación de productos de madera y corcho (excepto muebles), artículos de paja y materiales trenzables	63,6	74,1	82,2	87,3	90,4	89,7	88,1
21. Fabricación de papel y productos de papel	64,5	67,6	72,9	77,5	80,0	79,7	82,0
22. Editoriales, imprentas y otros	70,0	70,2	74,9	78,2	79,2	80,5	78,2
23. Destilería de petróleo y otros	88,7	88,7	91,5	93,7	96,1	98,3	101,8
24. Fabricación de sustancias y productos químicos	75,3	80,9	87,8	93,7	97,4	104,6	104,5
25. Fabricación de productos de caucho y plástico	69,7	79,5	87,0	89,4	91,7	96,5	98,8
26. Fabricación de productos minerales no metálicos	49,5	55,9	66,6	71,3	79,2	83,3	85,0
27. Fabricación de metales básicos	71,0	77,2	83,9	89,2	91,8	93,6	96,1
28. Fabricación de productos de metal, excepto maquinaria y equipo	47,0	56,3	65,1	71,9	77,1	83,7	89,6
29. Fabricación de maquinaria y equipo n.c.p.	57,5	70,8	88,8	100,5	106,9	110,1	115,5
31. Motores, equipos y suministros eléctricos	49,2	57,5	65,9	71,1	76,6	82,7	83,3
32. Fabricación de equipos de radio, televisión y comunicaciones	34,7	40,1	61,4	76,3	90,0	93,6	87,5
33. Fabricación de instrumentos médicos, ópticos, relojes, etc.	61,9	69,5	76,0	83,9	87,5	84,8	83,6
34. Fabricación de vehículos automotores y autopartes	40,0	45,1	57,3	64,5	74,9	85,3	93,5
35. Fabricación de equipo de transporte n.c.p.	66,0	72,0	85,3	91,3	100,1	104,2	108,8
36. Fabricación de muebles e industrias manufactureras n.c.p.	50,4	60,4	69,0	70,9	75,4	84,2	85,4

1. ACTIVIDAD INDUSTRIAL

1.3.5. Índice del Salario por Obrero

El Índice del Salario por Obrero (ISO) expresa la evolución del salario por obrero en el trimestre, en relación al del año base. Se refiere al salario devengado por el personal especificado en el Índice de Obreros Ocupados.

Comprende los conceptos de salarios por horas trabajadas normales y extras, por feriados no trabajados y pagados, premios y bonificaciones de convenio y fuera de convenio (habituales o especiales), vacaciones, licencias por enfermedad y accidentes de trabajo, montos pagados correspondientes a meses anteriores, etc.

No incluye aguinaldo ni indemnizaciones por despido. Asimismo, se consideran las retribuciones brutas, es decir sin deducir aportes jubilatorios, por obra social, etc. y no se incluyen las contribuciones patronales; tampoco se consideran los pagos por asignaciones familiares.

Los índices representativos de los niveles de agregación superior y del nivel general de la industria, se obtienen promediando los índices de las ramas mínimas de actividad intervinientes, ponderados por los obreros ocupados de las mismas en el año base.

Cuadro 1.3.5.1 Índice de Salario por Obrero, base 1997=100. Tercer trimestre de 2009

Rama	Tercer trimestre 2009*	Variación %		
		respecto al trimestre anterior	respecto a igual trimestre del año anterior	del acumulado desde enero hasta cada trimestre del mismo año respecto a igual acumulado del año anterior
Nivel general	423,7	7,2	14,7	16,5
15. Elaboración de productos alimenticios y bebidas	470,2	3,4	18,9	24,0
16. Elaboración de productos de tabaco	295,2	9,1	25,4	24,1
17. Fabricación de productos textiles	384,6	8,6	18,1	15,8
18. Fabricación de prendas de vestir, terminación y teñido de pieles	419,5	6,9	18,3	19,2
19. Curtido y terminación de cueros, fabricación de artículos de marroquinería, talabartería y calzado y de sus partes	355,8	9,7	15,6	15,0
20. Producción de madera y fabricación de productos de madera y corcho (excepto muebles), artículos de paja y materiales trenzables	428,6	7,0	14,7	13,3
21. Fabricación de papel y productos de papel	398,8	5,5	23,2	24,3
22. Edición e impresión, reproducción de grabaciones	325,6	2,8	16,6	17,0
23. Fabricación de coque, productos de la refinación del petróleo y combustible nuclear	369,4	5,9	21,6	21,7
24. Fabricación de sustancias y productos químicos	409,7	9,5	18,8	20,3
25. Fabricación de productos de caucho y plástico	436,7	5,9	20,1	16,6
26. Fabricación de productos minerales no metálicos	403,8	8,6	11,9	13,9
27. Fabricación de metales comunes	434,8	9,8	4,2	5,9
28. Fabricación de productos de metal, excepto maquinaria y equipo	437,8	6,1	9,1	12,9
29. Fabricación de maquinaria y equipo n.c.p.	446,6	17,2	6,1	11,1
31. Fabricación de maquinaria y aparatos eléctricos	423,9	7,6	8,1	8,3
32. Fabricación de equipos y aparatos de radio, televisión y comunicaciones	393,3	10,5	21,1	28,1
33. Fabricación de instrumentos médicos, ópticos y de precisión, relojes, etc.	389,6	7,7	15,3	19,7
34. Fabricación de vehículos automotores, remolques y semirremolques	398,6	14,5	4,2	5,9
35. Fabricación de equipo de transporte n.c.p.	452,4	4,3	15,5	18,6
36. Fabricación de muebles y colchones e industrias manufactureras n.c.p.	418,3	5,8	17,5	17,8

1.3. PRODUCCIÓN, OCUPACIÓN Y SALARIOS EN LA INDUSTRIA

Cuadro 1.3.5.2 Índice de Salario por Obrero, base 1997=100. Datos trimestrales

Rama	Año 2008 *				Año 2009 *		
	1°	2°	3°	4°	1°	2°	3°
Nivel general	321,4	341,0	369,3	393,3	383,3	395,2	423,7
15. Elaboración de productos alimenticios y bebidas	336,2	364,4	395,5	425,7	434,5	454,9	470,2
16. Elaboración de productos de tabaco	218,5	210,5	235,4	271,3	258,7	270,7	295,2
17. Fabricación de productos textiles	284,6	313,3	325,7	352,9	330,7	354,2	384,6
18. Fabricación de prendas de vestir, terminación y teñido de pieles	322,4	334,8	354,8	405,6	394,1	392,3	419,5
19. Curtido y terminación de cueros, fabricación de artículos de marroquinería, talabartería y calzado y de sus partes	262,6	285,6	307,9	354,0	304,8	324,2	355,8
20. Producción de madera y fabricación de productos de madera y corcho (excepto muebles), artículos de paja y materiales trenzables	345,2	356,2	373,8	400,0	388,7	400,5	428,6
21. Fabricación de papel y productos de papel	282,0	308,0	323,6	354,6	359,1	378,0	398,8
22. Edición e impresión, reproducción de grabaciones	252,1	270,1	279,2	301,7	294,9	316,7	325,6
23. Fabricación de coque, productos de la refinación del petróleo y combustible nuclear	308,8	298,9	303,9	312,8	391,5	348,8	369,4
24. Fabricación de sustancias y productos químicos	304,9	310,9	344,7	359,2	371,9	374,0	409,7
25. Fabricación de productos de caucho y plástico	351,8	350,3	363,7	402,7	393,1	412,4	436,7
26. Fabricación de productos minerales no metálicos	304,0	336,3	360,8	387,0	365,0	371,8	403,8
27. Fabricación de metales comunes	354,7	390,5	417,4	436,1	400,3	396,0	434,8
28. Fabricación de productos de metal, excepto maquinaria y equipo	335,6	368,1	401,5	418,7	396,4	412,8	437,8
29. Fabricación de maquinaria y equipo n.c.p.	320,1	355,9	421,0	421,1	390,7	381,1	446,6
31. Fabricación de maquinaria y aparatos eléctricos	347,9	367,7	392,0	406,7	381,9	394,0	423,9
32. Fabricación de equipos y aparatos de radio, televisión y comunicaciones	254,7	271,5	324,7	384,7	341,1	356,0	393,3
33. Fabricación de instrumentos médicos, ópticos y de precisión, relojes, etc.	287,2	311,0	338,1	366,1	369,5	361,7	389,6
34. Fabricación de vehículos automotores, remolques y semirremolques	315,8	336,6	382,6	365,7	349,3	348,1	398,6
35. Fabricación de equipo de transporte n.c.p.	338,9	380,4	391,5	435,2	430,7	433,9	452,4
36. Fabricación de muebles y colchones e industrias manufactureras n.c.p.	314,2	340,0	355,8	381,6	376,1	395,3	418,3

Gráfico 1.3.5 Evolución del Índice de Salario por Obrero base 1997=100. Datos trimestrales

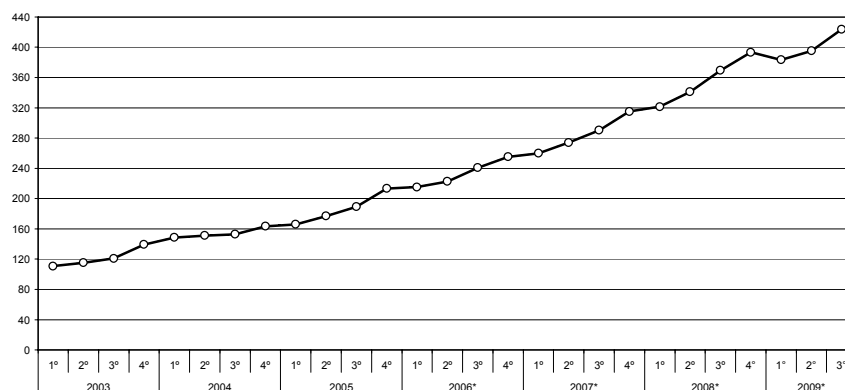

1. ACTIVIDAD INDUSTRIAL

Cuadro 1.3.5.3 Índice de Salario por Obrero, base 1997=100. Años 2002 - 2008

Rama	2002	2003	2004	2005	2006*	2007*	2008*
Nivel general	99,0	121,6	154,1	186,4	233,5	284,8	356,2
15. Elaboración de productos alimenticios y bebidas	105,1	123,9	160,2	196,4	243,9	300,4	380,4
16. Elaboración de productos de tabaco	81,7	107,1	120,1	125,9	157,9	191,1	233,9
17. Fabricación de productos textiles	87,3	114,1	147,9	177,0	220,8	265,1	319,1
18. Fabricación de prendas de vestir, terminación y teñido de pieles	90,0	124,3	166,3	194,4	238,4	280,1	354,4
19. Curtido y terminación de cueros, fabricación de artículos de marroquinería, talabartería y calzado y de sus partes	87,9	109,9	138,5	169,7	204,8	243,1	302,5
20. Producción de madera y fabricación de productos de madera y corcho (excepto muebles), artículos de paja y materiales trenzables	97,0	128,9	166,8	207,1	255,9	304,1	368,8
21. Fabricación de papel y productos de papel	96,3	114,0	137,2	159,7	195,1	237,1	317,1
22. Edición e impresión, reproducción de grabaciones	93,0	105,9	128,3	150,7	183,2	224,8	275,8
23. Fabricación de coque, productos de la refinación del petróleo y combustible nuclear	117,3	142,6	159,2	182,9	220,3	265,2	306,1
24. Fabricación de sustancias y productos químicos	103,6	123,2	148,7	175,4	223,5	263,1	329,9
25. Fabricación de productos de caucho y plástico	97,2	120,1	155,9	192,6	238,2	299,7	367,1
26. Fabricación de productos minerales no metálicos	96,7	120,0	145,0	176,9	221,7	271,6	347,0
27. Fabricación de metales comunes	112,4	133,8	171,2	204,9	274,0	326,1	399,7
28. Fabricación de productos de metal, excepto maquinaria y equipo	97,0	124,4	158,1	190,2	246,7	304,0	381,0
29. Fabricación de maquinaria y equipo n.c.p.	102,6	125,8	155,3	188,9	239,5	299,9	379,5
31. Fabricación de maquinaria y aparatos eléctricos	102,1	122,2	154,9	192,1	247,6	304,3	378,6
32. Fabricación de equipos y aparatos de radio, televisión y comunicaciones	88,7	100,6	130,3	151,7	192,0	232,3	308,9
33. Fabricación de instrumentos médicos, ópticos y de precisión, relojes, etc.	98,8	113,4	142,9	171,6	213,7	253,0	325,6
34. Fabricación de vehículos automotores, remolques y semirremolques	100,0	127,0	158,4	193,3	239,5	294,6	350,2
35. Fabricación de equipo de transporte n.c.p.	90,9	113,3	149,7	179,0	233,6	292,0	386,5
36. Fabricación de muebles y colchones e industrias manufactureras n.c.p.	90,5	120,6	154,0	187,4	237,2	292,0	347,9

Cuadros	Página
2.1 Servicios Públicos	
2.1.1.1 Indicador Sintético de Servicios Públicos, base 2004=100. Series originales	32
2.1.1.2 Indicador Sintético de Servicios Públicos, base 2004=100. Series desestacionalizadas	32
2.1.2 Electricidad, gas y agua	33
2.1.3.1 Pasajeros transportados en el servicio ferroviario urbano	35
2.1.3.2 Pasajeros transportados en el servicio ferroviario interurbano	36
2.1.3.3 Pasajeros transportados en el servicio de subterráneos por Metrovías S.A.	37
2.1.3.4 Pasajeros transportados en el servicio común del transporte automotor	38
2.1.3.5 Servicio de microómnibus de larga distancia nacional	39
2.1.3.6 Servicio de microómnibus de larga distancia internacional	40
2.1.3.7 Pasajeros transportados en el servicio de aeronavegación comercial	41
2.1.4.1 Carga transportada en el servicio ferroviario	42
2.1.4.2 Carga transportada en el servicio de aeronavegación comercial	43
2.1.5.1 Vehículos pasantes por puestos de peaje en rutas nacionales	44
2.1.5.2 Vehículos pasantes por puestos de peaje en rutas de la Provincia de Buenos Aires	45
2.1.5.3 Vehículos pasantes por puestos de peaje en accesos a la Ciudad de Buenos Aires	46
2.1.5.4 Vehículos pasantes por puestos de peaje en la autopista Buenos Aires - La Plata	47
2.1.5.5 Vehículos pasantes por puestos de peaje en el acceso Oeste a la Ciudad de Buenos Aires	48
2.1.5.6 Vehículos pasantes por puestos de peaje en el acceso Ricchieri a la Ciudad de Buenos Aires	49
2.1.5.7 Vehículos pasantes por puestos de peaje en el acceso Norte a la Ciudad de Buenos Aires	50
2.1.5.8 Vehículos pasantes por puestos de peaje en la autopista Ezeiza - Cañuelas	51
2.1.5.9 Vehículos pasantes por puestos de peaje en accesos a la Ciudad de Córdoba	52
2.1.6.1 Servicio telefónico básico	53
2.1.6.2 Servicio telefónico básico de larga distancia nacional e internacional	54
2.1.6.3 Telefonía móvil celular	55
2.2. Otros servicios	
2.2.1.1 Servicio de radiomensaje. Abonados al sistema por tipo de servicio	56
2.2.1.2 Servicio de radiomensaje. Mensajes emitidos y facturación	56
2.2.2.1 Televisión por cable. Abonados al servicio por jurisdicción. Datos trimestrales	57
2.2.2.2 Televisión por cable. Ingresos de las empresas por tipo de facturación y personal ocupado. Datos trimestrales	57
2.2.3.1 Empresas de trabajo temporario. Principales variables	58
2.2.3.2 Horas trabajadas por el personal ocupado por empresas de trabajo temporario clasificado según tarea realizada	59
2.2.3.3 Ingresos de las empresas de trabajo temporario según rama de actividad	59
2.3. Comercio	
2.3.1.1 Centros de compras. Ventas a precios de 2004. Series desestacionalizada y tendencia ciclo. Variaciones porcentuales	61
2.3.1.2 Centros de compras. Ventas a precios corrientes y variaciones porcentuales	62
2.3.1.3 Centros de compras. Cantidad de locales activos, área bruta locativa, ventas por local y por metro cuadrado a precios corrientes y espectadores de cine	63
2.3.1.4 Centros de compras. Ventas a precios corrientes por rubro según jurisdicción	64
2.3.2.1 Supermercados. Ventas a precios de 2008. Series desestacionalizada y tendencia ciclo. Variaciones porcentuales	66
2.3.2.2 Supermercados. Ventas a precios corrientes y variaciones porcentuales	67
2.3.2.3 Supermercados. Cantidad de cadenas relevadas, bocas de expendio, personal ocupado asalariado, y sueldos y salarios brutos por categoría	67

Cuadros

	Página
2.3.2.4 Supermercados. Ventas totales, ventas por metro cuadrado y ventas por operación según jurisdicción	68
2.3.2.5 Supermercados. Ventas a precios corrientes por grupos de artículos según jurisdicción	72
2.3.3.1 Comercios de electrodomésticos y artículos para el hogar. Ventas a precios promedio de 2003	80
2.3.3.2 Comercios de electrodomésticos y artículos para el hogar. Ventas a precios corrientes y variación porcentual	81
2.3.3.3 Comercios de electrodomésticos y artículos para el hogar. Ventas a precios corrientes por jurisdicción	81
2.3.3.4 Comercios de electrodomésticos y artículos para el hogar. Ventas a precios corrientes por grupos de artículos	82
2.3.3.5 Comercios de electrodomésticos y artículos para el hogar. Cantidad de locales por jurisdicción al 31 de marzo de 2009	83
2.3.3.6 Comercios de electrodomésticos y artículos para el hogar. Cantidad de empresas, locales y personal ocupado	83

Gráficos

2.1. Servicios públicos	
2.1.2.1 Demanda de energía eléctrica	34
2.1.2.2 Consumo de gas natural	34
2.1.2.3 Agua entregada a la red	34
2.1.3.1 Pasajeros transportados en ferrocarriles urbanos	35
2.1.3.2 Pasajeros transportados en ferrocarriles interurbanos	36
2.1.3.3 Pasajeros transportados en el servicio de subterráneos por Metrovías S.A.	37
2.1.3.4 Pasajeros transportados en el servicio común del transporte automotor	38
2.1.3.5 Pasajeros transportados en el servicio de aeronavegación de cabotaje e internacional	41
2.1.4.1 Carga transportada en el servicio ferroviario	42
2.1.4.2 Carga transportada en el servicio de aeronavegación comercial	43
2.1.5.1 Vehículos pasantes por puestos de peaje en rutas nacionales	44
2.1.5.2 Vehículos pasantes por puestos de peaje en rutas de la Provincia de Buenos Aires	45
2.1.5.3 Vehículos pasantes por puestos de peaje en accesos a la Ciudad de Buenos Aires	46
2.1.5.4 Vehículos pasantes por puestos de peaje en la autopista Buenos Aires – La Plata	47
2.1.5.5 Vehículos pasantes por puestos de peaje en el acceso Oeste a la Ciudad de Buenos Aires	48
2.1.5.6 Vehículos pasantes por puestos de peaje en el acceso Ricchieri a la Ciudad de Buenos Aires	49
2.1.5.7 Vehículos pasantes por puestos de peaje en el acceso Norte a la Ciudad de Buenos Aires	50
2.1.5.8 Vehículos pasantes por puestos de peaje en la autopista Ezeiza– Cañuelas	51
2.1.5.9 Vehículos pasantes por puestos de peaje en accesos a la Ciudad de Córdoba	52
2.1.6.1 Líneas instaladas en el servicio telefónico básico	53
2.1.6.2 Llamadas urbanas del servicio telefónico básico	53
2.1.6.3 Llamadas interurbanas	54
2.1.6.4 Minutos de llamadas internacionales de salida	54
2.1.6.5 Teléfonos móviles celulares en servicio	55
2.1.6.6 Llamadas del servicio telefónico móvil celular	55
2.2. Otros Servicios	
2.2.3.1 Horas facturadas por el personal ocupado por empresas de trabajo temporario	58
2.3. Comercio	
2.3.1.1 Ventas a precios constantes y tendencia ciclo en centros de compras	61
2.3.1.2 Ventas a precios corrientes en centros de compras	62
2.3.2 Ventas a precios constantes y tendencia ciclo en supermercados	66
2.3.3 Precios y volúmenes. Variación porcentual respecto a igual período del año anterior	80

2.1. Servicios públicos

A partir de la reforma del estado, con la provisión de los servicios públicos a cargo del sector privado, el INDEC asumió la tarea de actualizar el marco metodológico, coordinar el relevamiento de la información de estos sectores y difundirla a la comunidad.

El **Indicador Sintético de Servicios Públicos (ISSP)** expresa la evolución del consumo global de los servicios públicos mediante un indicador que sintetiza el comportamiento de las series estadísticas que sobre el tema dispone el INDEC. Para el cálculo del indicador se elaboran índices de volumen físico de la producción, base 2004=100⁽¹⁾, a partir de la información de las cantidades mensuales producidas de cada actividad. La agregación de los números índice correspondientes a cada actividad, ponderados por el valor de producción estimado para el año 2004, permite obtener un índice de volumen físico para el total de los servicios públicos incluidos en el Indicador.

Las series empleadas en el cálculo del ISSP describen el comportamiento de las actividades a nivel nacional; en los casos de distribución de agua potable y transporte automotor de pasajeros sólo se cuenta con información sobre el Gran Buenos Aires.

Desestacionalización de la Serie

La desestacionalización de una serie es el procedimiento mediante el cual se obtiene una nueva serie libre de los efectos debidos a la estacionalidad y a la composición del calendario. El programa X-12 ARIMA utiliza promedios móviles en forma iterativa para estimar la estacionalidad y

la tendencia-ciclo. Por las características del método, los factores estimados sufren modificaciones cada vez que se incorpora un nuevo dato a la serie original.

Cuando se ajustan estacionalmente series que resultan del agregado de otras series, como es el caso de Indicador Sintético de Servicios Públicos (ISSP), hay dos formas posibles de realizar el ajuste: Método Directo o Método Indirecto. El método directo consiste en ajustar estacionalmente la serie de datos agregados. El método indirecto consiste en ajustar estacionalmente cada serie y agregar las series estacionalmente ajustadas. Para el Ajuste estacional de la serie ISSP, se optó, luego de un análisis en el momento del cambio de opciones, por el método directo.

La tendencia-ciclo es un indicador suave que permite analizar más claramente la coyuntura y el largo plazo. La tendencia-ciclo consiste en un post-procesamiento de la serie desestacionalizada utilizando opciones específicas que son las siguientes:

1- Extensión con un año de pronósticos de la serie desestacionalizada corregida por valores extremos, utilizando el modelo (0 1 1) (0 0 1)¹².

2- Corrección más estricta de valores extremos.

3- Estimación de la tendencia utilizando el filtro Henderson de 13 términos.

Nota: los datos presentados en este capítulo son provisionales. La información se recopila y actualiza permanentemente y puede ser modificada de acuerdo a nuevos datos suministrados por las instituciones informantes. Por lo tanto, se omite en los cuadros el signo convencional * correspondiente al carácter de provisorio.

Ponderaciones de las distintas actividades incluidas en el Indicador Sintético de los Servicios Públicos, base 2004=100

Actividad	Ponderación en %
Total	100
Distribución de Electricidad	18,1
Distribución de Gas Natural	17,3
Distribución de Agua Potable	4,2
Transporte Urbano de Pasajeros en Ferrocarriles	1,9
Transporte Interurbano de Pasajeros en Ferrocarriles	0,2
Transporte de Carga en Ferrocarriles	3,4
Transporte de Pasajeros en Subterráneos	1,1
Transporte Metropolitano de Pasajeros en Ómnibus	10,5
Transporte de Pasajeros en Aeronavegación de Cabotaje	6,5
Transporte de Carga en Aeronavegación de Cabotaje	0,2
Transporte de Pasajeros en Aeronavegación Internacional	9,1
Transporte de Carga en Aeronavegación Internacional	0,5
Peajes en Rutas Nacionales	1,3
Peajes en Rutas de la Provincia de Buenos Aires	0,3
Peajes en Accesos a la Ciudad de Buenos Aires	2,8
Servicio Telefónico Internacional	12,3
Servicio Telefónico Básico Nacional	1,1
Servicio de Telefonía Celular	9,2

2. COMERCIO Y SERVICIOS

Cuadro 2.1.1.1 Indicador sintético de servicios públicos, base 2004=100
Series originales del nivel general y por sectores, y tendencia del nivel general del indicador

Período	Nivel general		Electricidad, gas y agua	Transporte de pasajeros	Transporte de carga	Peaje en rutas	Telefonía
	Original	Tendencia					
2005	113,4	113,5	104,6	110,1	105,4	110,7	134,9
2006	124,3	124,3	110,3	113,2	109,2	118,7	166,9
2007	140,9	141,2	118,8	125,1	124,8	126,8	205,5
2008	156,6	156,8	124,6	125,8	110,9	133,9	265,2
2008 Nov	162,9	160,4	125,5	126,7	114,0	134,6	289,6
2008 Dic	167,1	161,6	127,3	125,7	116,1	142,6	304,3
2009 Ene	167,8	163,0	128,6	131,1	86,3	137,0	304,4
2009 Feb	157,6	164,3	119,0	126,9	81,9	126,2	284,4
2009 Mar	167,5	165,5	126,1	134,8	85,7	127,7	304,7
2009 Abr	164,0	166,5	119,9	127,7	94,2	128,0	307,5
2009 May	162,5	167,6	123,7	114,0	106,6	129,2	309,4
2009 Jun	162,4	168,6	127,6	111,9	99,4	121,5	307,7
2009 Jul	169,6	169,6	131,5	111,2	93,1	133,2	332,4
2009 Ago	171,5	170,7	125,0	120,7	94,5	131,9	340,1
2009 Sep	172,5	171,8	121,9	127,6	101,9	131,9	339,4
2009 Oct	177,4	172,8	122,6	136,0	96,4	141,3	348,2
2009 Nov	178,0	173,7	123,5	134,9	99,1	135,3	351,5
Variación % del último mes respecto							
al mes anterior	0,3	0,5	0,7	- 0,8	2,8	- 4,3	0,9
al mismo mes del año anterior	9,2	8,3	- 1,6	6,5	- 13,1	0,5	21,4
Variación % del acumulado del año en curso respecto al mismo período del año anterior							
	8,1	7,8	0,1	- 0,5	- 14,4	- 1,4	22,7

Cuadro 2.1.1.2 Indicador sintético de servicios públicos, base 2004=100
Series desestacionalizadas del nivel general y por sectores

Período	Nivel general	Electricidad, gas y agua	Transporte de pasajeros	Transporte de carga	Peaje en rutas	Telefonía
2005	113,4	104,6	110,1	105,4	110,5	134,8
2006	124,3	110,3	113,2	108,9	118,6	166,8
2007	140,7	118,8	125,1	124,2	126,8	205,3
2008	156,6	124,3	125,6	110,6	133,4	264,4
2008 Nov	161,0	127,2	122,7	111,5	134,0	284,2
2008 Dic	161,2	125,5	124,4	112,6	133,0	284,3
2009 Ene	166,2	126,1	131,1	90,8	125,6	304,3
2009 Feb	166,6	127,3	135,4	95,3	131,6	306,7
2009 Mar	165,9	126,7	128,0	93,6	130,8	301,3
2009 Abr	167,2	125,6	129,9	96,0	129,8	313,4
2009 May	165,3	121,8	117,8	98,7	131,9	313,6
2009 Jun	167,3	124,1	120,3	98,4	133,3	320,0
2009 Jul	166,7	126,2	108,8	93,5	132,2	330,1
2009 Ago	170,0	122,9	121,2	93,8	134,7	338,0
2009 Sep	172,2	123,3	126,5	96,0	133,5	339,4
2009 Oct	174,3	124,0	130,0	91,5	136,5	340,9
2009 Nov	175,0	124,5	131,0	95,8	134,3	344,7
Variación % del último mes respecto						
al mes anterior	0,4	0,4	0,8	4,7	- 1,6	1,1
al mismo mes del año anterior	8,7	- 2,1	6,7	- 14,1	0,2	21,3
Variación % del acumulado del año en curso respecto al mismo período del año anterior						
	8,1	0,4	- 0,2	- 14,1	- 0,9	23,0

Cuadro 2.1.2 Electricidad, gas y agua

Período	Demanda de energía eléctrica	Consumo de gas natural	Agua entregada a la red
	gwh	millones de m ³	miles de m ³
2005	7.813	2.994	132.832
2006	8.250	3.176	136.255
2007	8.896	3.464	137.635
2008	9.424	3.614	142.135
2008 Nov	9.585	3.628	144.933
Dic	9.654	3.630	153.773
2009 Ene	9.690	3.677	158.540
Feb	8.797	3.486	143.479
Mar	9.561	3.618	147.927
Abr	8.647	3.600	144.968
May	9.011	3.690	146.708
Jun	9.646	3.722	140.840
Jul	10.022	3.803	145.628
Ago	9.245	3.712	141.551
Sep	8.820	3.686	140.843
Oct	8.926	3.663	144.927
Nov	9.081	3.644	147.681
Variación % del último mes respecto			
al mes anterior	1,7	- 0,5	1,9
al mismo mes del año anterior	- 5,3	0,4	1,9
Variación % del acumulado del año en curso respecto al mismo período del año anterior	- 1,9	1,4	3,3

Demanda de energía eléctrica

Fuente: Subsecretaría de Coordinación y Control de Gestión. Ministerio de Planificación Federal, Inversión pública y Servicios.

Consumo de gas Natural

Fuente: Subsecretaría de Coordinación y Control de Gestión. Ministerio de Planificación Federal, Inversión pública y Servicios.

Agua entregada a la red

Fuente: Secretaría de Energía. Dirección Nacional de Recursos Hidrocarboríferos y Combustibles.

Nota: Aguas y Saneamientos Argentinos presta servicios a Ciudad de Buenos Aires y los siguientes partidos del Gran Buenos Aires: Almirante Brown, Avellaneda, Esteban Echeverría, Ezeiza, General San Martín, Hurlingham, Ituzaingó, La Matanza, Lanús, Lomas de Zamora, Morón, San Fernando, San Isidro, Tres de Febrero, Tigre y Vicente López. Debe advertirse que la empresa concesionaria ha efectuado obras tendientes a eliminar importantes pérdidas de agua en la etapa de distribución. Por ello la cantidad de «agua entregada a la red» puede reflejar disminuciones aún cuando se mantenga o mejore el caudal entregado a los usuarios. Por este motivo próximamente se difundirán indicadores complementarios tendientes a ofrecer una cobertura mas amplia de esta actividad.

Fuente: Aguas y Saneamientos Argentinos S.A.

2. COMERCIO Y SERVICIOS

Gráfico 2.1.2.1 Demanda de energía eléctrica



Gráfico 2.1.2.2 Consumo de gas natural



Gráfico 2.1.2.3 Agua entregada a la red

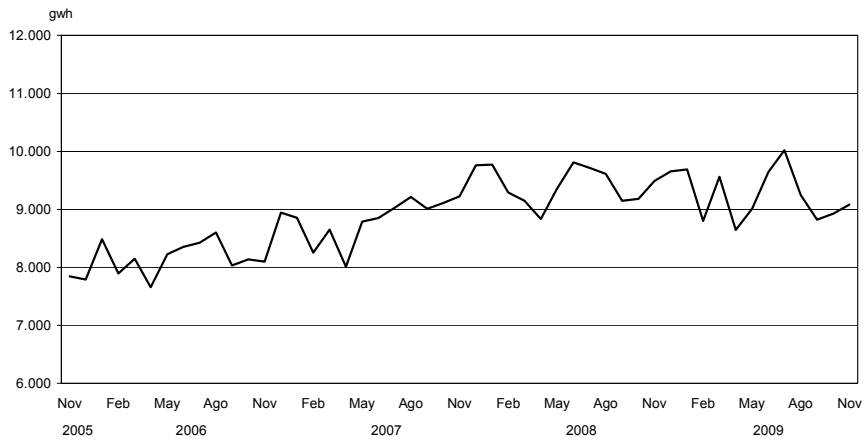

Cuadro 2.1.3.1 Pasajeros transportados en el servicio ferroviario urbano

Período	Total de pasajeros	Empresas							
		Trenes de Buenos Aires S.A.		Transportes Metropolitanos General Roca S.A.	Metrovías S.A. General Urquiza	Transportes Metropolitanos General San Martín S.A.	Ferrovías SAC Línea Belgrano Norte	Transportes Metropolitanos Belgrano Sur S.A.	Tren de la Costa S.A.
		Mitre	Sarmiento						
miles de pasajeros									
2005	414.662	71.436	109.275	117.058	27.704	34.912	40.554	11.938	1.785
2006	433.889	75.475	114.517	117.556	27.473	41.205	44.103	12.010	1.549
2007	426.274	75.792	116.436	102.393	25.984	47.071	45.980	10.648	1.459
2008	448.994	72.729	117.818	125.298	24.067	49.339	45.545	11.424	998
2008 Nov	38.069	6.106	9.887	11.088	1.986	4.048	3.878	1.001	75
2008 Dic	37.621	5.929	9.852	10.955	1.942	4.050	3.796	1.022	74
2009 Ene	35.164	5.609	9.015	10.232	1.798	3.892	3.564	968	85
2009 Feb	34.599	5.620	8.916	10.037	1.779	3.772	3.475	922	78
2009 Mar	36.950	5.702	9.419	11.090	1.925	4.075	3.741	934	66
2009 Abr	36.081	5.510	9.284	10.726	1.908	3.925	3.739	934	57
2009 May	36.309	5.219	9.315	11.041	1.901	4.011	3.820	947	54
2009 Jun	35.733	5.144	8.841	11.102	1.957	4.062	3.619	955	54
2009 Jul	33.112	4.422	8.455	10.227	1.781	3.838	3.361	975	53
2009 Ago	36.167	5.047	9.035	11.297	1.884	4.123	3.676	1.048	54
2009 Sep	37.767	5.755	9.189	11.700	2.056	4.231	3.737	1.034	66
2009 Oct	39.007	5.926	9.578	12.053	2.075	4.351	3.841	1.101	82
2009 Nov	37.548	5.746	9.357	11.521	1.934	4.216	3.661	1.035	77
Variación % del último mes respecto									
al mes anterior	- 3,7	- 3,0	- 2,3	- 4,4	- 6,8	- 3,1	- 4,7	- 6,0	- 6,3
al mismo mes del año anterior	- 1,4	- 5,9	- 5,4	3,9	- 2,6	4,2	- 5,6	3,5	3,2
Variación % del acumulado del año en curso respecto al mismo período del año anterior									
	- 3,1	- 10,6	- 7,0	5,8	- 5,1	- 1,7	- 3,6	4,3	- 21,5

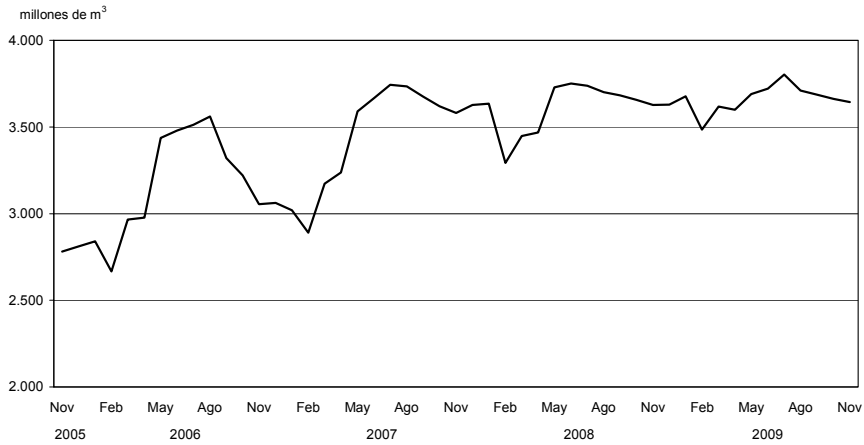
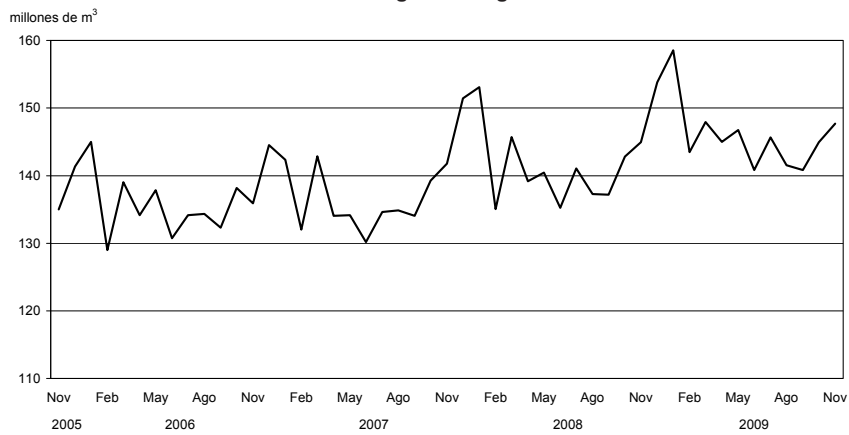
Fuente: Comisión Nacional de Regulación del Transporte.

Gráfico 2.1.3.1 Pasajeros transportados en ferrocarriles urbanos

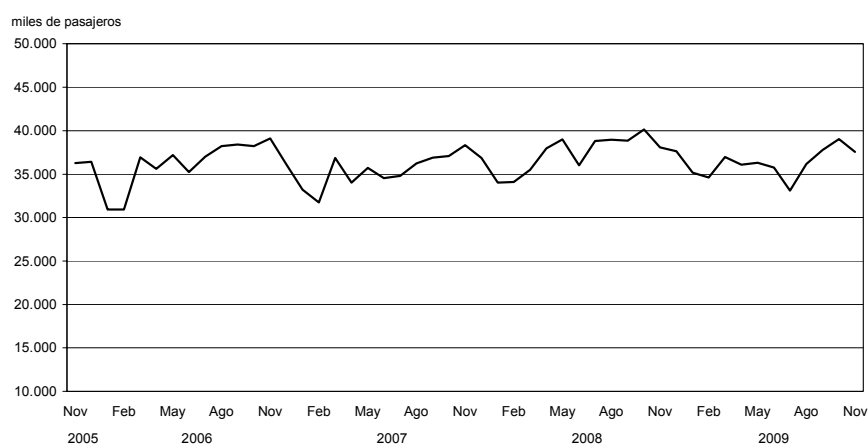

2. COMERCIO Y SERVICIOS

Cuadro 2.1.3.2 Pasajeros transportados en el servicio ferroviario interurbano

Período	Total de pasajeros	Operador del servicio			
		Buenos Aires	Río Negro	Trenes de Buenos Aires S.A.	Chaco
2005	2.158.670	1.816.790	118.032	36.781	160.277
2006	2.149.898	1.823.774	120.034	30.143	152.594
2007	1.703.157	1.396.121	127.689	25.557	148.285
2008	1.409.993	1.143.106	71.788	35.036	160.063
2008 Nov	96.461	75.512	4.169	1.681	15.099
Dic	128.356	102.017	5.182	2.313	18.844
2009 Ene	200.420	172.939	5.726	4.099	17.656
Feb	183.469	160.314	5.096	3.422	14.637
Mar	92.449	75.110	3.543	1.664	12.132
Abr	84.395	69.239	2.025	1.921	11.210
May	72.978	54.353	2.171	1.567	10.241
Jun	67.775	54.327	2.112	1.348	9.988
Jul	61.592	50.350	2.699	1.645	6.898
Ago	65.359	53.495	2.400	1.341	8.123
Sep	60.966	49.536	2.467	1.417	7.546
Oct	80.553	72.187	4.046	1.652	2.668
Nov	79.340	70.830	4.095	1.576	2.839
Variación % del último mes respecto					
al mes anterior	- 1,5	- 1,9	1,2	- 4,6	6,4
al mismo mes del año anterior	- 17,7	- 6,2	- 1,8	- 6,2	- 81,2
Variación % del acumulado del año en curso respecto al mismo período del año anterior					
	- 18,1	- 15,2	- 45,4	- 33,8	- 26,4

Fuente: Comisión Nacional de Regulación del Transporte.

Gráfico 2.1.3.2 Pasajeros transportados en ferrocarriles interurbanos

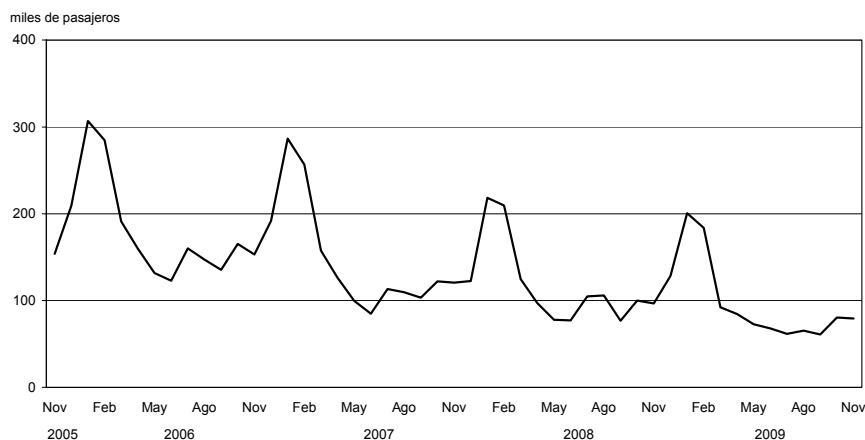

Cuadro 2.1.3.3 Pasajeros transportados en el servicio de subterráneos por Metrovías S.A.

Periodo	Total	Línea A	Línea B	Línea C	Línea D	Línea E	Línea H	Premetro
miles de pasajeros								
2005	253.319	38.655	75.312	46.770	72.916	16.871	--	2.795
2006	267.257	40.390	79.423	50.251	76.200	18.251	--	2.741
2007	270.918	38.645	79.787	53.730	76.250	19.589	--	2.445
2008	289.146	45.607	83.213	55.912	75.885	21.816	--	1.895
2008 Nov	24.914	4.067	7.339	4.797	6.345	1.930	297	139
2008 Dic	24.053	3.884	7.089	4.581	6.199	1.874	294	132
2009 Ene	21.812	3.694	6.416	4.338	5.343	1.634	266	121
2009 Feb	21.815	3.631	6.442	4.152	5.589	1.626	263	113
2009 Mar	25.230	4.344	7.325	4.748	6.463	1.926	314	110
2009 Abr	25.445	4.421	7.166	4.746	6.755	1.936	318	103
2009 May	25.176	4.299	7.187	4.672	6.698	1.901	318	102
2009 Jun	26.114	4.442	7.586	4.806	6.876	1.964	330	109
2009 Jul	22.381	3.814	6.633	4.378	5.558	1.601	298	99
2009 Ago	25.553	4.293	7.498	4.729	6.716	1.882	329	107
2009 Sep	26.564	4.493	7.690	4.874	7.108	1.973	324	102
2009 Oct	26.228	4.415	7.619	4.904	6.968	1.897	325	100
2009 Nov	23.133	3.820	6.739	4.364	6.117	1.714	292	87
Variación % del último mes respecto								
al mes anterior	- 11,8	- 13,5	- 11,6	- 11,0	- 12,2	- 9,7	- 10,2	- 12,5
al mismo mes del año anterior	- 7,1	- 6,1	- 8,2	- 9,0	- 3,6	- 11,2	-	- 37,1
Variación % del acumulado del año en curso respecto al mismo período del año anterior								
	1,6	9,5	2,9	- 1,2	0,7	0,6	-	- 34,6

Fuente: Comisión Nacional de Regulación del Transporte.

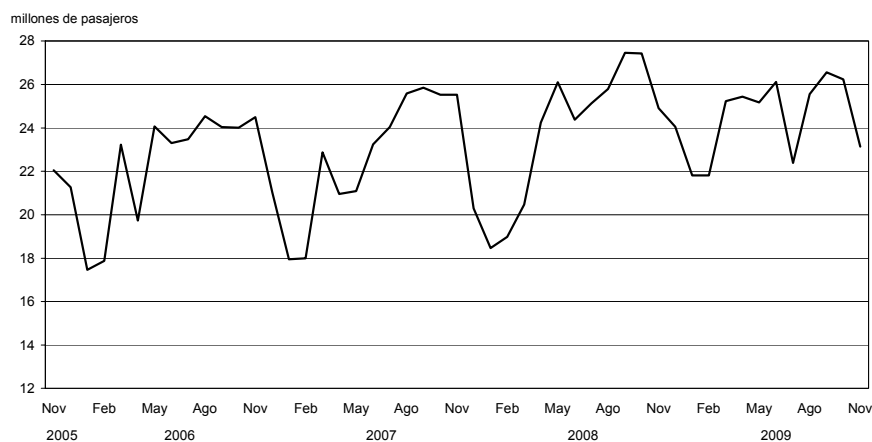
Gráfico 2.1.3.3 Pasajeros transportados en el servicio de subterráneos por Metrovías S.A.

2. COMERCIO Y SERVICIOS

Cuadro 2.1.3.4 Pasajeros transportados en el servicio común del transporte automotor

Período	Total	Líneas del distrito federal (¹)	Líneas suburbanas Grupo 1 (²)	Líneas suburbanas Grupo 2 (³)
miles de pasajeros				
2005	1.552.087	340.557	1.168.353	43.177
2006	1.632.490	360.129	1.226.260	46.102
2007	1.723.243	365.177	1.308.609	49.458
2008	1.657.561	353.373	1.249.888	54.299
2008 Nov	142.501	29.920	107.577	5.004
Dic	139.914	28.992	106.005	4.916
2009 Ene	136.068	28.063	103.234	4.770
Feb	128.966	26.989	97.516	4.460
Mar	140.569	28.624	106.910	5.035
Abr	136.978	28.367	103.451	5.160
May	133.713	28.044	100.831	4.839
Jun	130.450	27.455	98.274	4.720
Jul	114.616	23.874	86.390	4.352
Ago	132.747	27.695	100.212	4.841
Sep	137.983	28.999	104.141	4.844
Oct	141.018	29.443	106.616	4.958
Nov	141.403	29.514	106.946	4.943
Variación % del último mes respecto				
al mes anterior	0,3	0,2	0,3	- 0,3
al mismo mes del año anterior	- 0,8	- 1,4	- 0,6	- 1,2
Variación % del acumulado del año en curso respecto al mismo período del año anterior				
	- 2,8	- 5,3	- 2,6	7,2

(¹) Líneas que cumplen la totalidad de su recorrido en Ciudad de Buenos Aires. (²) Líneas que tienen una de las cabeceras en la Ciudad de Buenos Aires y las restantes en alguna localidad del conurbano bonaerense. (³) Líneas que efectúan recorridos de media distancia partiendo de la Ciudad de Buenos Aires.

Nota: debido a las autorizaciones de extensiones en los recorridos, algunas líneas que pertenecían al distrito federal han pasado a la jurisdicción suburbanas Grupo I. Esto afecta las comparaciones con períodos anteriores en cada una de esas jurisdicciones.

Fuente: Comisión Nacional de Regulación del Transporte.

Gráfico 2.1.3.4 Pasajeros transportados en el servicio común del transporte automotor

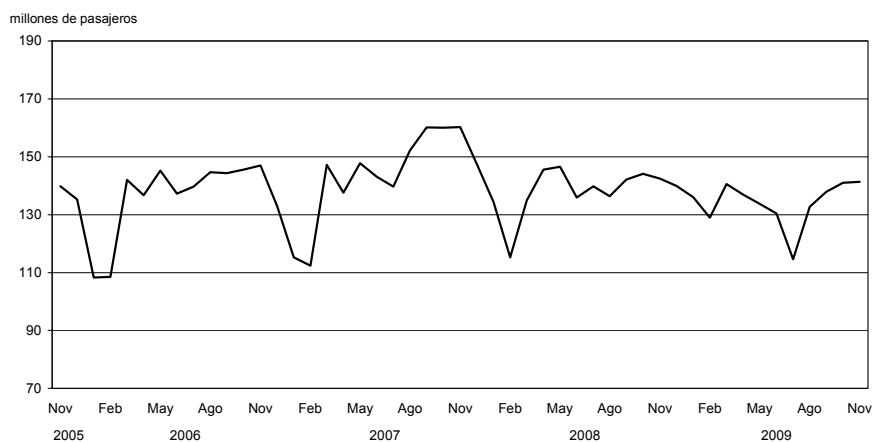

Cuadro 2.1.3.5 Servicio de microómnibus de larga distancia nacional

Período	Total		Norte		Cuyo		Centro	
	Salidas	Llegadas	Salidas	Llegadas	Salidas	Llegadas	Salidas	Llegadas
	servicios prestados (*)							
2005	316.576	276.512	39.246	39.392	17.571	17.434	65.991	65.484
2006	338.051	297.825	47.284	47.279	19.150	19.030	69.028	66.537
2007	351.987	313.120	48.978	49.043	21.146	20.869	71.689	70.700
2008	348.115	308.740	51.902	51.880	19.508	19.329	71.134	65.500
2008 Nov	29.301	24.078	4.358	4.275	1.650	1.579	5.922	4.402
Dic	29.638	24.650	4.430	4.365	1.798	1.675	5.800	4.500
2009 Ene	34.144	31.423	5.104	5.104	1.739	1.695	6.376	6.229
Feb	29.773	27.933	4.361	4.386	1.530	1.549	5.640	5.631
Mar	29.363	26.135	4.305	4.352	1.690	1.685	5.847	5.829
Abr	28.609	24.611	4.125	4.042	1.635	1.607	5.700	5.599
May	28.167	24.467	4.056	3.990	1.603	1.608	5.657	5.724
Jun	25.890	22.365	3.570	3.450	1.500	1.515	4.980	4.910
Jul	25.914	22.673	3.997	3.985	1.293	1.307	5.285	5.235
Ago	25.914	22.673	3.997	3.985	1.293	1.307	5.285	5.235
Sep	24.608	21.391	3.820	3.740	1.216	1.204	5.053	4.996
Oct	24.615	21.328	3.865	3.762	1.222	1.216	5.130	5.089
Nov	25.641	21.795	3.865	3.762	1.222	1.216	5.130	5.089
Variación % del último mes respecto								
al mes anterior	4,2	2,2	--	--	--	--	--	--
al mismo mes del año anterior	- 12,5	- 9,5	- 11,3	- 12,0	- 25,9	- 23,0	- 13,4	15,6
Variación % del acumulado del año en curso respecto al mismo período del año anterior								
	- 5,0	- 6,1	- 5,1	- 6,2	- 10,0	- 9,9	- 8,0	- 2,4

Período	Litoral		Interior de Buenos Aires		Costa Atlántica		Sur	
	Salidas	Llegadas	Salidas	Llegadas	Salidas	Llegadas	Salidas	Llegadas
	servicios prestados (*)							
2005	45.230	45.076	79.759	42.870	48.276	45.815	20.503	20.441
2006	48.365	48.346	80.127	43.562	50.616	49.384	23.482	23.689
2007	52.094	50.300	82.160	47.130	50.484	50.330	24.251	24.787
2008	51.638	52.550	79.584	42.916	51.093	51.224	25.404	25.619
2008 Nov	4.393	4.397	7.105	3.658	3.789	3.695	2.084	2.072
Dic	4.410	4.450	7.200	3.750	3.850	3.800	2.150	2.110
2009 Ene	5.108	5.456	5.749	3.296	7.623	7.330	2.445	2.313
Feb	4.732	4.824	5.426	2.944	6.135	6.554	1.949	2.045
Mar	4.442	4.607	7.074	3.317	4.046	4.322	1.959	2.023
Abr	4.481	4.446	6.917	3.288	3.835	3.723	1.916	1.906
May	4.279	4.345	7.115	3.323	3.577	3.582	1.880	1.895
Jun	3.850	3.950	6.750	3.450	3.350	3.350	1.890	1.740
Jul	4.159	4.154	6.378	3.195	3.156	3.106	1.646	1.691
Ago	4.159	4.154	6.378	3.195	3.156	3.106	1.646	1.691
Sep	3.960	3.911	5.965	3.046	2.986	2.911	1.608	1.583
Oct	3.954	3.912	5.964	3.012	2.878	2.789	1.602	1.548
Nov	3.997	3.975	6.698	3.092	3.103	3.045	1.626	1.616
Variación % del último mes respecto								
al mes anterior	1,1	1,6	12,3	2,7	7,8	9,2	1,5	4,4
al mismo mes del año anterior	- 9,0	- 9,6	- 5,7	- 15,5	- 18,1	- 17,6	- 22,0	- 22,0
Variación % del acumulado del año en curso respecto al mismo período del año anterior								
	- 0,2	- 0,8	- 2,7	- 10,2	- 7,2	- 7,6	- 13,3	- 14,7

(*) Cantidad de microómnibus que salen, llegan o realizan alguna parada en la Terminal de Ómnibus de Retiro.

Norte: Jujuy, Salta, Catamarca, Tucumán, Formosa y Chaco. **Cuyo:** La Rioja, San Juan, San Luis, Mendoza. **Centro:** Córdoba, Santiago del Estero, Santa Fe, La Pampa. **Litoral:** Misiones, Corrientes, Entre Ríos. **Costa Atlántica:** Mar de Ajó, Villa Gessel, Mar del Plata, Miramar, Necochea, Pinamar, San Bernardo. **Interior de Buenos Aires:** resto de la Provincia de Buenos Aires. **Sur:** Neuquén, Río Negro, Chubut, Santa Cruz.

Fuente: Comisión Nacional de Regulación del Transporte.

2. COMERCIO Y SERVICIOS

Cuadro 2.1.3.6 Servicio de microómnibus de larga distancia internacional

Período	Total		Brasil		Uruguay	
	Salidas	Llegadas	Salidas	Llegadas	Salidas	Llegadas
servicios prestados (*)						
2005	15.384	15.927	2.548	2.577	3.918	4.065
2006	15.531	16.155	2.339	2.340	3.034	3.207
2007	14.715	15.618	2.131	2.137	1.654	1.628
2008	14.711	15.578	2.080	2.349	1.840	1.843
2008 Nov	1.317	1.366	145	184	162	162
2008 Dic	670	705	155	190	165	170
2009 Ene	1.151	1.065	565	526	181	177
2009 Feb	824	917	324	410	152	156
2009 Mar	694	782	229	287	154	155
2009 Abr	591	589	133	153	168	168
2009 May	550	570	117	148	158	159
2009 Jun	1.160	1.231	125	150	150	154
2009 Jul	1.276	1.331	135	149	144	147
2009 Ago	1.276	1.331	134	149	144	147
2009 Sep	1.254	1.267	138	152	149	149
2009 Oct	579	582	135	150	149	149
2009 Nov	632	600	157	165	165	157
Variación % del último mes respecto						
al mes anterior	9,2	3,1	16,3	10,0	10,7	5,4
al mismo mes del año anterior	- 52,0	- 56,1	8,3	- 10,3	1,9	- 3,1
Variación % del acumulado del año en curso respecto al mismo período del año anterior						
	- 28,9	- 31,0	13,9	13,0	2,3	2,7

Período	Paraguay		Chile		Perú y Bolivia	
	Salidas	Llegadas	Salidas	Llegadas	Salidas	Llegadas
servicios prestados (*)						
2005	6.973	7.339	781	754	1.164	1.192
2006	7.745	8.230	827	794	1.586	1.585
2007	8.428	9.281	680	673	1.775	1.841
2008	8.826	9.530	731	711	2.682	2.613
2008 Nov	695	705	74	74	241	241
2008 Dic	700	720	90	85	260	260
2009 Ene	876	1.176	79	72	326	290
2009 Feb	775	872	72	78	276	273
2009 Mar	714	765	56	54	255	286
2009 Abr	744	761	48	48	242	220
2009 May	709	722	48	46	227	217
2009 Jun	610	645	45	47	230	235
2009 Jul	708	741	36	38	253	256
2009 Ago	708	741	36	38	253	256
2009 Sep	664	684	45	43	258	239
2009 Oct	663	682	44	42	251	241
2009 Nov	686	694	48	46	262	232
Variación % del último mes respecto						
al mes anterior	3,5	1,8	9,1	9,5	4,4	- 3,7
al mismo mes del año anterior	- 1,3	- 1,6	- 35,1	- 37,8	8,7	- 3,7
Variación % del acumulado del año en curso respecto al mismo período del año anterior						
	- 3,3	- 3,7	- 13,1	- 11,8	17,0	16,7

(*) Cantidad de microómnibus que salen, llegan o realizan alguna parada en la Terminal de Ómnibus de Retiro.

Fuente: Comisión Nacional de Regulación del Transporte.

Cuadro 2.1.3.7 Pasajeros transportados en el servicio de aeronavegación comercial

Período	Total	Servicio de cabotaje	Servicio internacional		
			Total	Empresas de bandera nacional	Empresas de bandera extranjera
			pasajeros		
2005	12.683.864	5.792.156	6.891.708	2.036.013	4.855.695
2006	12.635.139	5.264.416	7.370.722	2.277.290	5.093.433
2007	14.734.803	5.736.408	8.998.395	2.849.546	6.148.850
2008	15.170.667	5.799.890	9.357.164	1.901.718	7.402.877
2008 Nov	1.256.399	551.656	704.743	126.719	578.024
2008 Dic	1.255.064	541.175	713.889	129.507	584.382
2009 Ene	1.374.297	540.092	834.205	153.984	680.221
2009 Feb	1.339.667	517.948	821.719	144.899	676.820
2009 Mar	1.423.793	558.866	864.927	157.650	707.277
2009 Abr	1.300.431	508.495	791.936	150.436	641.500
2009 May	1.082.911	448.783	634.128	132.833	501.295
2009 Jun	1.063.075	451.924	611.151	140.936	470.215
2009 Jul	1.161.132	523.086	638.046	139.852	498.194
2009 Ago	1.215.168	577.275	637.893	141.516	496.377
2009 Sep	1.298.524	599.967	698.557	145.638	552.919
2009 Oct	1.423.824	638.965	784.859	169.102	615.757
2009 Nov	1.419.457	651.105	768.352	161.831	606.521
Variación % del último mes respecto					
al mes anterior	-0,3	1,9	-2,1	-4,3	-1,5
al mismo mes del año anterior	13,0	18,0	9,0	27,7	4,9
Variación % del acumulado del año en curso respecto al mismo período del año anterior					
	1,3	14,4	-6,5	-7,5	-5,4

Nota: incluye los pasajeros transportados por las empresas que prestan servicios regulares.

Fuente: Dirección de Transporte Aero comercial.

Gráfico 2.1.3.5 Pasajeros transportados en el servicio de aeronavegación de cabotaje e internacional

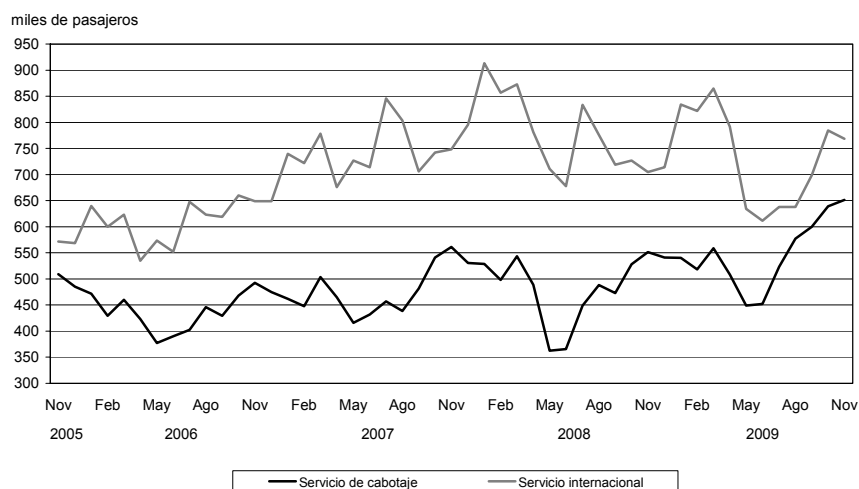

2. COMERCIO Y SERVICIOS

Cuadro 2.1.4.1 Carga transportada en el servicio ferroviario

Período	Total	Empresas					
		Ferrosur Roca S.A.	Buenos Aires al Pacífico San Martín S.A.	Ferrocarril Mesopotámico Línea General Urquiza S.A.	Nuevo Central Argentino S.A.	Ferroexpreso Pampeano S.A.	Ferrocarril General Belgrano S.A.
miles de toneladas							
2005	23.440	5.114	3.537	1.387	9.025	3.605	772
2006	23.845	5.545	4.195	1.516	8.672	3.365	552
2007	24.934	5.615	4.332	1.496	8.592	4.141	758
2008	24.253	5.456	4.385	1.351	8.174	3.916	880
2008 Nov	2.131	448	351	114	779	347	93
2008 Dic	2.150	448	352	125	793	339	93
2009 Ene	2.047	417	328	121	754	334	91
2009 Feb	1.487	397	296	70	424	236	64
2009 Mar	1.615	396	300	74	483	299	64
2009 Abr	1.874	414	318	69	676	325	72
2009 May	1.890	438	323	68	692	295	74
2009 Jun	1.805	415	307	102	636	271	75
2009 Jul	1.688	396	275	93	595	256	73
2009 Ago	1.848	441	256	136	692	247	76
2009 Sep	1.977	468	272	143	739	276	78
2009 Oct	1.801	445	259	107	604	308	78
2009 Nov	1.859	462	296	116	661	237	87
Variación % del último mes respecto							
al mes anterior	3,2	3,8	14,0	8,7	9,4	- 23,0	11,3
al mismo mes del año anterior	- 12,8	3,2	- 15,8	2,0	- 15,2	- 31,6	- 6,6
Variación % del acumulado del año en curso respecto al mismo período del año anterior							
	- 10,0	- 6,3	- 19,9	- 10,4	- 5,8	- 13,8	5,7

Fuente: Comisión Nacional de Regulación del Transporte.

Gráfico 2.1.4.1 Carga transportada en el servicio ferroviario

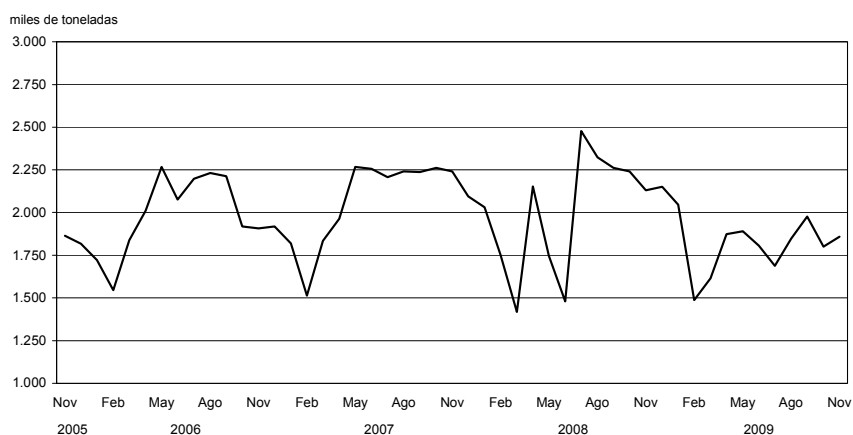

Cuadro 2.1.4.2 Carga transportada en el servicio de aeronavegación comercial

Periodo	Total	Servicio de cabotaje	Servicio internacional		
			Total	Empresas de bandera nacional	Empresas de bandera extranjera
			toneladas		
2005	192.747	17.747	175.000	18.356	156.644
2006	214.699	17.649	197.050	20.797	176.253
2007	388.689	16.330	372.259	26.960	345.299
2008	306.354	11.763	294.591	38.087	256.503
2008 Nov	23.250	848	22.402	2.856	19.546
Dic	24.539	918	23.621	3.079	20.542
2009 Ene	19.039	809	18.230	1.940	16.290
Feb	18.608	749	17.859	1.911	15.948
Mar	17.013	754	16.259	2.202	14.057
Abr	13.774	765	13.009	1.875	11.134
May	14.058	802	13.255	1.808	11.448
Jun	14.363	771	13.592	1.972	11.619
Jul	14.966	669	14.297	1.623	12.675
Ago	15.706	750	14.957	1.527	13.430
Sep	17.581	936	16.645	1.745	14.900
Oct	19.807	814	18.993	1.838	17.155
Nov	21.009	809	20.199	1.998	18.201
Variación % del último mes respecto					
al mes anterior	6,1	- 0,6	6,4	8,7	6,1
al mismo mes del año anterior	- 9,6	- 4,6	- 9,8	- 30,0	- 6,9
Variación % del acumulado del año en curso respecto al mismo período del año anterior	- 34,0	- 20,4	- 34,6	- 41,6	- 33,5

Nota: incluye la carga transportada por las empresas que prestan servicios regulares.

Fuente: Dirección de Transporte Aerocomercial y Encuesta INDEC.

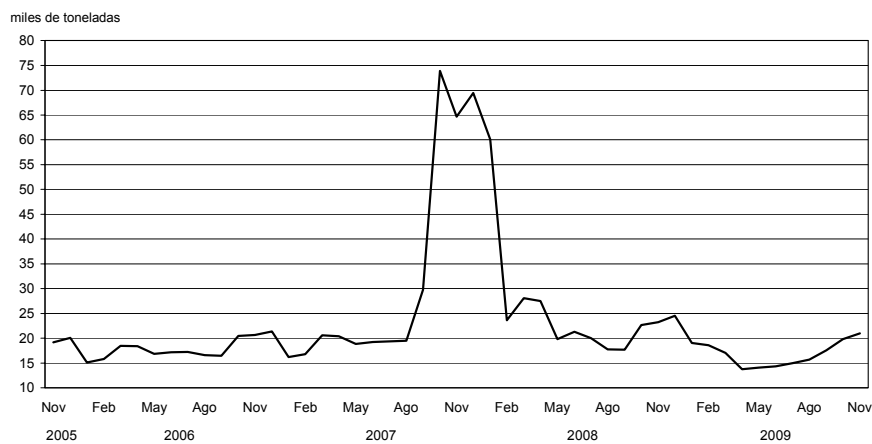
Gráfico 2.1.4.2 Carga transportada en el servicio de aeronavegación comercial

2. COMERCIO Y SERVICIOS

Cuadro 2.1.5.1 Vehículos pasantes por puestos de peaje en rutas nacionales

Período	Total de vehículos	Categorías			UTEq (*)	Recaudación en miles de pesos
		Automotores livianos (*)	Colectivos y camiones livianos (**)	Camiones pesados (**)		
miles de unidades						
2005	105.427	73.293	6.956	25.178	181.058	216.348
2006	108.536	75.690	6.795	26.051	186.621	233.007
2007	113.708	79.177	6.773	27.758	197.021	226.209
2008	114.559	80.661	6.598	27.300	196.638	205.420
2008 Nov	9.682	6.899	590	2.194	16.326	17.742
Dic	10.553	7.820	605	2.128	16.980	19.543
2009 Ene	11.084	8.388	592	2.104	17.431	20.690
Feb	10.052	7.557	551	1.943	15.933	18.799
Mar	9.720	7.003	559	2.157	16.233	17.483
Abr	9.896	7.102	546	2.248	16.674	17.607
May	9.851	7.060	536	2.255	16.649	17.429
Jun	9.220	6.454	525	2.241	15.974	16.164
Jul	10.247	7.024	579	2.645	19.649	18.750
Ago	9.930	7.098	537	2.295	16.835	17.529
Sep	10.187	7.125	630	2.432	17.525	16.567
Oct	10.942	7.941	689	2.311	17.892	18.507
Nov	10.154	7.377	639	2.137	16.600	17.069
Variación % del último mes respecto						
al mes anterior	- 7,2	- 7,1	- 7,3	- 7,5	- 7,2	- 7,8
al mismo mes del año anterior	4,9	6,9	8,5	- 2,6	1,7	- 3,8
Variación % del acumulado del año en curso respecto al mismo período del año anterior						
	7,0	10,0	6,5	- 1,6	4,3	5,8

(*) Comprende motocicletas, vehículos de dos ejes y hasta 2,10 m de altura. (**) Comprende vehículos de hasta cuatro ejes y menos de 2,10 m de altura. (***) Comprende vehículos de más de dos ejes y más de 2,10 m de altura. (****) Son Unidades Técnicas Equivalentes expresadas en términos de automotores livianos y calculadas según la relación del costo del peaje de las distintas categorías de vehículos.

Nota: comprende los siguientes concesionarios: Semacar S.A., Caminos del Oeste S.A., Nuevas Rutas SACV, Covico UTE, Servicios Viales S.A., Covinorte S.A., Covicentro S.A., Concanor S.A., Virgen del Valle S.A., Camino del Abra SACV, Caminos del Río Uruguay S.A. y Red Vial Centro S.A.

Fuente: Secretaría de Obras Públicas y Transporte de la Nación sobre la base de información del Órgano de Control de Concesiones Viales.

Gráfico 2.1.5.1 Vehículos pasantes por puestos de peaje en rutas nacionales

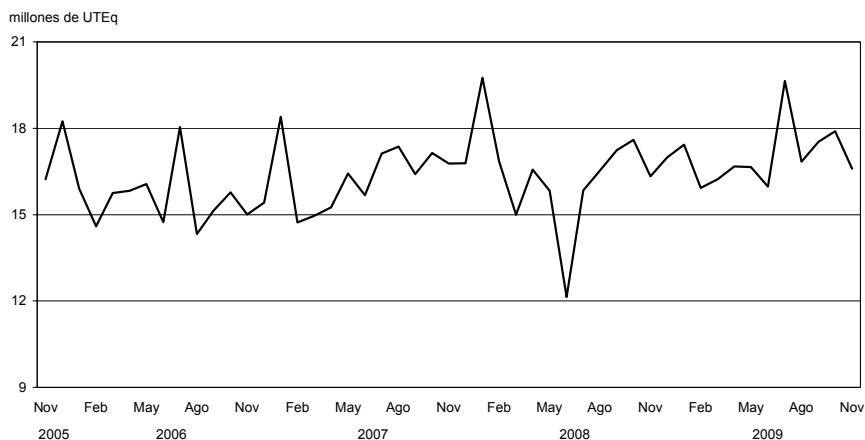

Cuadro 2.1.5.2 Vehículos pasantes por puestos de peaje en rutas de la Provincia de Buenos Aires

Período	Total de vehículos	Categorías			UTEq (*)	Recaudación en miles de pesos
		Automotores livianos (1)	Colectivos y camiones livianos (2)	Camiones pesados (3)		
				miles de unidades		
2005	12.372	10.939	661	771	14.800	46.447
2006	13.743	12.246	693	804	16.310	53.673
2007	14.037	12.545	683	809	16.580	60.745
2008	14.291	12.745	705	840	16.936	60.189
2008 Nov	1.098	976	59	63	1.300	7.611
2008 Dic	1.604	1.456	75	72	1.842	9.474
2009 Ene	2.556	2.354	104	98	2.876	18.865
2009 Feb	2.142	1.970	88	84	2.416	15.955
2009 Mar	1.206	1.082	55	69	1.418	8.806
2009 Abr	1.155	1.040	53	63	1.350	8.143
2009 May	940	835	46	59	1.120	6.433
2009 Jun	673	576	41	56	843	4.594
2009 Jul	851	753	43	55	1.021	5.703
2009 Ago	854	755	44	55	1.024	5.624
2009 Sep	794	692	45	57	968	5.331
2009 Oct	1.089	973	54	63	1.284	7.533
2009 Nov	1.093	975	56	62	1.288	7.584
Variación % del último mes respecto						
al mes anterior	0,3	0,3	3,8	- 1,4	0,3	0,7
al mismo mes del año anterior	- 0,5	- 0,1	- 5,2	- 2,8	- 1,0	- 0,4
Variación % del acumulado del año en curso respecto al mismo período del año anterior						
	5,2	6,3	- 0,4	- 6,1	3,4	86,5

(1) Comprende motocicletas, vehículos de dos ejes y hasta 2,10 m de altura. (2) Comprende vehículos de hasta cuatro ejes y menos de 2,10 m de altura. (3) Comprende vehículos de más de dos ejes y más de 2,10 m de altura. (*) Son Unidades Técnicas Equivalentes expresadas en términos de automotores livianos y calculadas según la relación del costo del peaje de las distintas categorías de vehículos.

Nota: comprende los siguientes concesionarios: Covisur S.A. y Camino del Atlántico S.A.

Fuente: Dirección de Vialidad de la provincia de Buenos Aires, Área Concesiones.

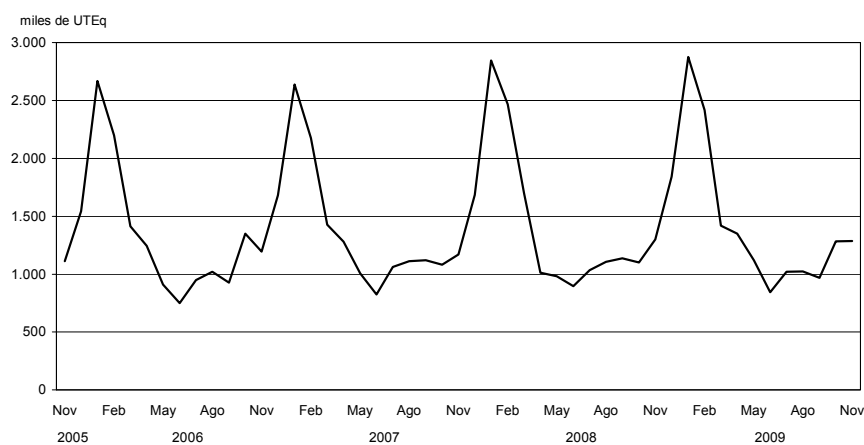
Gráfico 2.1.5.2 Vehículos pasantes por puestos de peaje en rutas de la Provincia de Buenos Aires

2. COMERCIO Y SERVICIOS

Cuadro 2.1.5.3 Vehículos pasantes por puestos de peaje en accesos a la Ciudad de Buenos Aires

Período	Total de vehículos	Categorías			UTEq (*)	Recaudación en miles de pesos
		Automotores livianos (1)	Colectivos y camiones livianos (2)	Camiones pesados (3)		
miles de unidades						
2005	291.753	256.185	23.116	12.453	345.604	474.095
2006	317.283	278.296	25.279	13.708	376.389	542.722
2007	341.859	299.919	26.776	15.163	406.052	593.634
2008	368.424	323.480	28.747	16.196	438.896	645.089
2008 Nov	31.682	27.904	2.479	1.299	37.268	56.369
Dic	33.275	29.529	2.493	1.253	38.730	54.567
2009 Ene	28.520	24.992	2.285	1.243	33.735	58.892
Feb	26.630	23.313	2.174	1.142	31.511	61.818
Mar	29.163	25.650	2.347	1.166	34.286	64.982
Abr	29.044	25.535	2.333	1.177	34.173	67.075
May	30.010	26.491	2.337	1.182	35.178	68.977
Jun	28.131	24.667	2.286	1.179	33.284	64.263
Jul	28.972	25.385	2.354	1.233	34.359	68.732
Ago	30.905	27.251	2.412	1.241	36.329	71.132
Sep	30.315	26.579	2.487	1.248	35.843	70.717
Oct	32.344	28.436	2.600	1.308	42.973	74.292
Nov	31.239	27.380	2.572	1.288	36.913	71.944
Variación % del último mes respecto						
al mes anterior	- 3,4	- 3,7	- 1,1	- 1,5	- 14,1	- 3,2
al mismo mes del año anterior	- 1,4	- 1,9	3,7	- 0,8	- 1,0	27,6
Variación % del acumulado del año en curso respecto al mismo período del año anterior						
	- 2,9	- 2,8	- 0,3	- 10,3	- 2,9	25,8

(1) Comprende motocicletas, vehículos de dos ejes y hasta 2,10 m de altura. (2) Comprende vehículos de hasta cuatro ejes y menos de 2,10 m de altura. (3) Comprende vehículos de más de dos ejes y más de 2,10 m de altura. (*) Son Unidades Técnicas Equivalentes expresadas en términos de automotores livianos y calculadas según la relación del costo del peaje de las distintas categorías de vehículos.

Nota: la autopista Buenos Aires–La Plata comenzó a operar en julio de 1995. El acceso Oeste comenzó a operar en junio de 1997; en septiembre de 1998, se habilitó el puesto de peaje de Avenida General Paz a Vergara. El acceso Ricchieri comenzó a operar en marzo de 1997. El acceso Norte comenzó a operar en julio de 1996. La autopista Ezeiza–Cañuelas comenzó a operar el 20 de octubre de 1999.

Fuente: Órgano de Control de las Concesiones de la Red de Accesos a la Ciudad de Buenos Aires.

Gráfico 2.1.5.3 Vehículos pasantes por puestos de peaje en accesos a la Ciudad de Buenos Aires

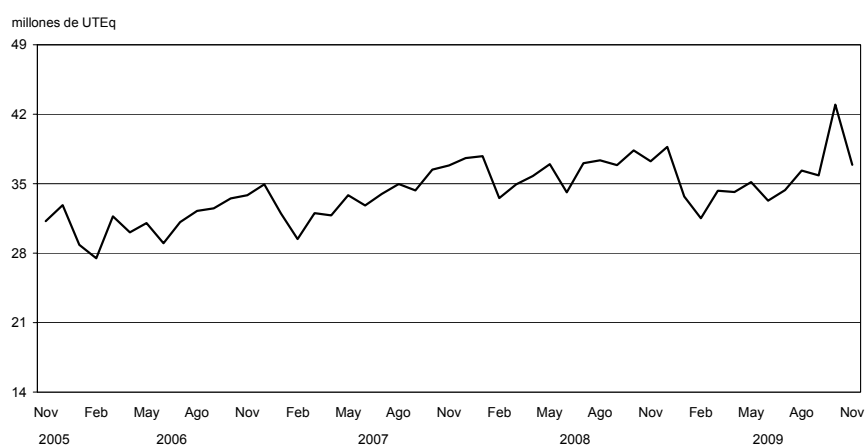

Cuadro 2.1.5.4 Vehículos pasantes por puestos de peaje en la autopista Buenos Aires – La Plata

Periodo	Total de vehículos	Categorías			UTEq (*)	Recaudación en miles de pesos
		Automotores livianos (1)	Colectivos y camiones livianos (2)	Camiones pesados (3)		
miles de unidades						
2005	55.561	49.914	3.360	2.287	64.371	110.620
2006	61.905	55.525	3.938	2.441	71.679	123.219
2007	69.678	62.696	4.243	2.738	80.525	135.579
2008	75.569	67.898	4.687	2.984	87.446	141.044
2008 Nov	6.381	5.745	401	235	7.324	12.202
Dic	6.915	6.262	424	229	7.862	10.401
2009 Ene	6.271	5.640	391	239	7.206	9.834
Feb	6.032	5.423	396	213	6.915	11.552
Mar	6.523	5.872	436	216	7.461	11.821
Abr	6.282	5.663	411	208	7.179	11.619
May	6.418	5.826	389	203	7.282	11.754
Jun	6.186	5.586	393	207	7.071	11.415
Jul	6.189	5.597	386	207	7.076	11.347
Ago	6.542	5.938	395	209	7.435	11.949
Sep	6.465	5.859	405	201	7.346	11.805
Oct	6.959	6.321	420	218	7.889	12.773
Nov	6.736	6.072	446	219	7.699	12.464
Variación % del último mes respecto						
al mes anterior	- 3,2	- 3,9	6,2	0,4	- 2,4	- 2,4
al mismo mes del año anterior	5,6	5,7	11,3	- 6,9	5,1	2,2
Variación % del acumulado del año en curso respecto al mismo período del año anterior						
	2,8	3,5	4,8	- 15,1	1,2	- 1,8

(1) Comprende motocicletas, vehículos de dos ejes y hasta 2,10 m de altura. (2) Comprende vehículos de hasta cuatro ejes y menos de 2,10 m de altura. (3) Comprende vehículos de más de dos ejes y más de 2,10 m de altura. (*) Son Unidades Técnicas Equivalentes expresadas en términos de automotores livianos y calculadas según la relación del costo del peaje de las distintas categorías de vehículos.

Nota: la autopista Buenos Aires– La Plata comenzó a operar en julio de 1995.

Fuente: Órgano de Control de las Concesiones de la Red de Accesos a la Ciudad de Buenos Aires.

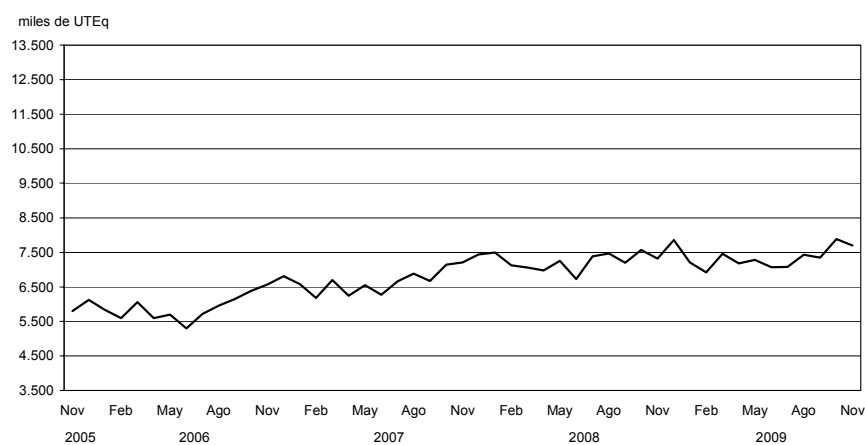
Gráfico 2.1.5.4 Vehículos pasantes por puestos de peaje en la autopista Buenos Aires – La Plata

2. COMERCIO Y SERVICIOS

Cuadro 2.1.5.5 Vehículos pasantes por puestos de peaje en el acceso Oeste a la Ciudad de Buenos Aires

Período	Total de vehículos	Categorías			UTEq (*)	Recaudación en miles de pesos
		Automotores livianos (¹)	Colectivos y camiones livianos (²)	Camiones pesados (³)		
			miles de unidades			
2005	74.990	66.717	5.214	3.059	87.854	129.005
2006	82.564	73.204	5.775	3.584	97.324	152.380
2007	89.324	78.792	6.304	4.228	106.277	170.176
2008	98.001	86.515	6.778	4.708	117.651	187.261
2008 Nov	8.462	7.501	582	379	9.974	16.076
2008 Dic	8.981	8.020	592	369	10.471	16.076
2009 Ene	7.471	6.592	524	354	8.855	18.739
2009 Feb	6.852	6.029	494	329	8.146	17.953
2009 Mar	7.624	6.735	539	350	9.015	20.071
2009 Abr	7.716	6.832	538	346	9.096	20.371
2009 May	7.911	7.032	536	343	9.288	20.686
2009 Jun	7.179	6.340	505	334	8.519	18.973
2009 Jul	7.597	6.698	538	361	9.046	21.826
2009 Ago	8.213	7.279	564	370	9.694	21.826
2009 Sep	8.034	7.064	589	381	9.571	21.675
2009 Oct	8.587	7.564	626	397	10.192	23.034
2009 Nov	8.277	7.287	601	390	9.838	22.233
Variación % del último mes respecto						
al mes anterior	- 3,6	- 3,7	- 4,0	- 2,0	- 3,5	- 3,5
al mismo mes del año anterior	- 2,2	- 2,9	3,3	2,9	- 1,4	38,3
Variación % del acumulado del año en curso respecto al mismo período del año anterior						
	- 4,0	- 3,9	- 2,1	- 8,8	- 5,5	32,8

(¹) Comprende motocicletas, vehículos de dos ejes y hasta 2,10 m de altura. (²) Comprende vehículos de hasta cuatro ejes y menos de 2,10 m de altura. (³) Comprende vehículos de más de dos ejes y más de 2,10 m de altura. (*) Son Unidades Técnicas Equivalentes expresadas en términos de automotores livianos y calculadas según la relación del costo del peaje de las distintas categorías de vehículos.

Nota: el acceso Oeste comenzó a operar en junio de 1997; en septiembre de 1998, se habilitó el puesto de peaje de Avenida General Paz a Vergara.

Fuente: Órgano de Control de las Concesiones de la Red de Accesos a la Ciudad de Buenos Aires.

Gráfico 2.1.5.5 Vehículos pasantes por puestos de peaje en el acceso Oeste a la Ciudad de Buenos Aires

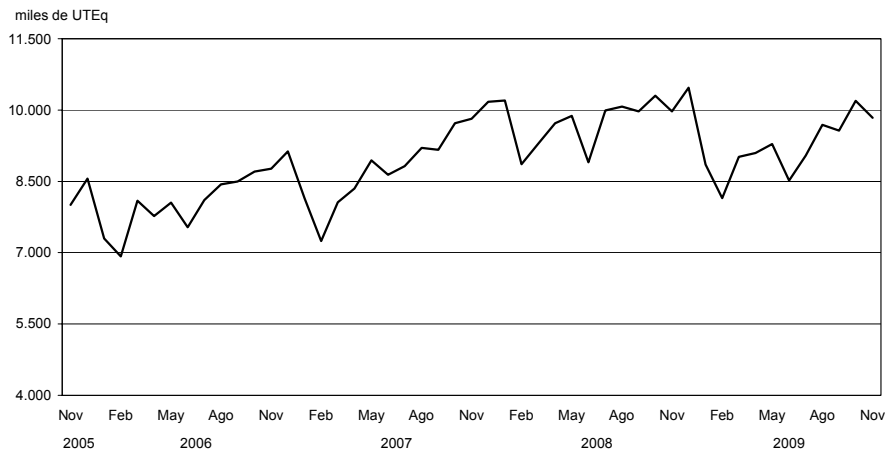

Cuadro 2.1.5.6 Vehículos pasantes por puestos de peaje en el acceso Ricchieri a la Ciudad de Buenos Aires

Periodo	Total de vehículos	Categorías			UTEq (*)	Recaudación en miles de pesos
		Automotores livianos (*)	Colectivos y camiones livianos (**)	Camiones pesados (**)		
miles de unidades						
2005	47.000	40.592	4.536	1.872	56.155	38.279
2006	50.119	43.165	4.910	2.044	60.092	41.111
2007	52.899	45.624	5.093	2.181	63.417	42.444
2008	54.125	46.584	5.317	2.224	65.014	47.665
2008 Nov	4.605	3.971	454	180	5.491	4.081
2008 Dic	4.724	4.098	452	174	5.591	4.094
2009 Ene	4.333	3.732	433	169	5.168	4.857
2009 Feb	3.974	3.423	396	155	4.739	3.750
2009 Mar	4.258	3.683	417	157	5.050	3.626
2009 Abr	4.149	3.580	415	155	4.932	3.637
2009 May	4.288	3.714	418	156	5.080	3.745
2009 Jun	4.277	3.680	434	163	5.105	3.721
2009 Jul	4.275	3.671	439	166	5.121	3.763
2009 Ago	4.487	3.887	435	164	5.322	3.969
2009 Sep	4.436	3.819	449	168	5.294	3.928
2009 Oct	4.685	4.048	464	172	5.564	4.038
2009 Nov	4.565	3.936	458	170	5.434	3.943
Variación % del último mes respecto						
al mes anterior	- 2,6	- 2,8	- 1,3	- 1,2	- 2,3	- 2,3
al mismo mes del año anterior	- 0,9	- 0,9	1,1	- 5,6	- 1,0	- 3,4
Variación % del acumulado del año en curso respecto al mismo periodo del año anterior						
	- 3,4	- 3,1	- 2,2	- 12,4	- 4,4	- 1,4

(*) Comprende motocicletas, vehículos de dos ejes y hasta 2,10 m de altura. (**) Comprende vehículos de hasta cuatro ejes y menos de 2,10 m de altura. (***) Comprende vehículos de más de dos ejes y más de 2,10 m de altura. (****) Son Unidades Técnicas Equivalentes expresadas en términos de automotores livianos y calculadas según la relación del costo del peaje de las distintas categorías de vehículos.

Nota: el acceso Ricchieri comenzó a operar en marzo de 1997.

Fuente: Órgano de Control de las Concesiones de la Red de Accesos a la Ciudad de Buenos Aires.

Gráfico 2.1.5.6 Vehículos pasantes por puestos de peaje en el acceso Ricchieri a la Ciudad de Buenos Aires

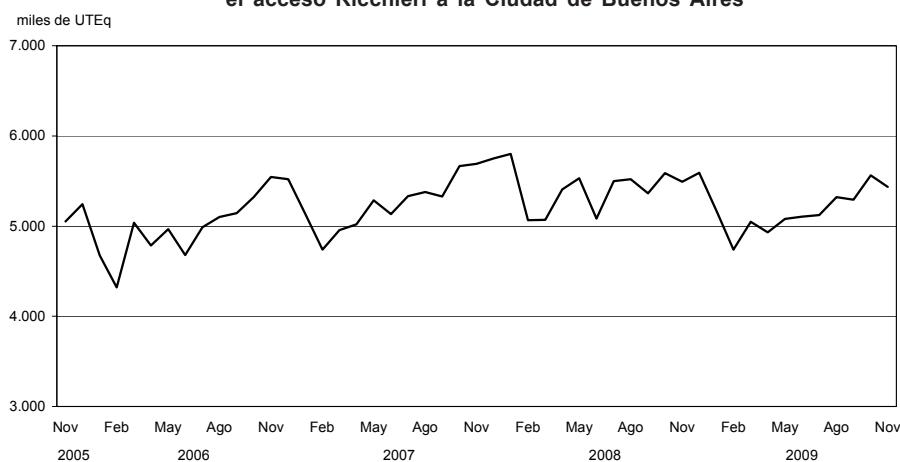

2. COMERCIO Y SERVICIOS

Cuadro 2.1.5.7 Vehículos pasantes por puestos de peaje en el acceso Norte a la Ciudad de Buenos Aires

Período	Total de vehículos	Categorías			UTEq (*)	Recaudación en miles de pesos
		Automotores livianos (1)	Colectivos y camiones livianos (2)	Camiones pesados (3)		
miles de unidades						
2005	103.808	90.300	9.259	4.249	123.494	186.774
2006	111.352	96.938	9.830	4.584	132.329	216.033
2007	117.421	102.350	10.220	4.852	139.284	233.929
2008	126.971	111.086	10.883	5.003	151.042	254.714
2008 Nov	11.035	9.676	954	405	12.931	22.463
2008 Dic	11.339	10.023	933	384	13.147	22.734
2009 Ene	9.240	8.007	852	381	10.959	24.483
2009 Feb	8.702	7.535	812	355	10.327	27.492
2009 Mar	9.587	8.369	872	346	11.253	28.359
2009 Abr	9.752	8.498	886	368	11.478	30.315
2009 May	10.216	8.921	913	383	12.009	31.643
2009 Jun	9.395	8.152	871	371	11.137	29.004
2009 Jul	9.788	8.479	909	399	11.645	30.699
2009 Ago	10.449	9.121	933	395	12.305	32.292
2009 Sep	10.229	8.870	958	402	12.134	32.166
2009 Oct	10.856	9.441	998	418	12.826	33.234
2009 Nov	10.471	9.081	977	413	12.408	32.152
Variación % del último mes respecto						
al mes anterior	- 3,5	- 3,8	- 2,1	- 1,2	- 3,3	- 3,3
al mismo mes del año anterior	- 5,1	- 6,1	2,4	1,8	- 4,0	43,1
Variación % del acumulado del año en curso respecto al mismo período del año anterior						
	- 6,0	- 6,5	0,3	- 8,4	- 6,8	43,0

(1) Comprende motocicletas, vehículos de dos ejes y hasta 2,10 m de altura. (2) Comprende vehículos de hasta cuatro ejes y menos de 2,10 m de altura. (3) Comprende vehículos de más de dos ejes y más de 2,10 m de altura. (*) Son Unidades Técnicas Equivalentes expresadas en términos de automotores livianos y calculadas según la relación del costo del peaje de las distintas categorías de vehículos.

Nota: el acceso Norte comenzó a operar en julio de 1996.

Fuente: Órgano de Control de las Concesiones de la Red de Accesos a la Ciudad de Buenos Aires.

Gráfico 2.1.5.7 Vehículos pasantes por puestos de peaje en el acceso Norte a la Ciudad de Buenos Aires

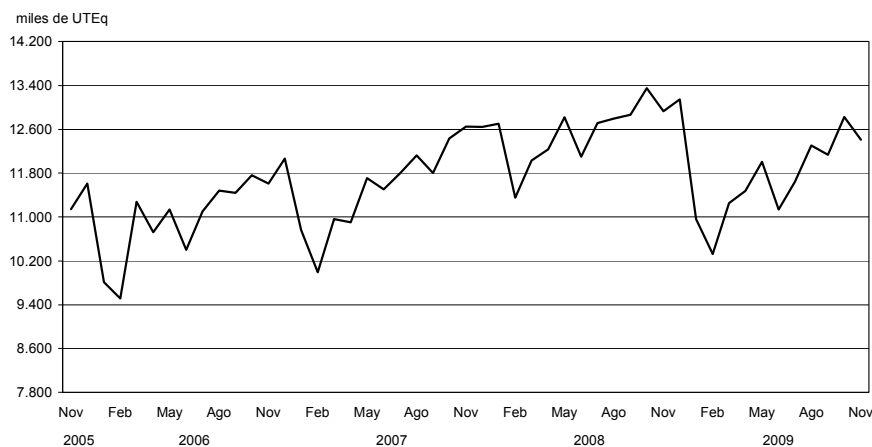

Cuadro 2.1.5.8 Vehículos pasantes por puestos de peaje en la autopista Ezeiza – Cañuelas

Período	Total de vehículos	Categorías			UTEq (*)	Recaudación en miles de pesos
		Automotores livianos (1)	Colectivos y camiones livianos (2)	Camiones pesados (3)		
miles de unidades						
2005	10.394	8.662	746	986	13.730	9.025
2006	11.343	9.464	825	1.054	14.965	9.978
2007	12.537	10.457	916	1.164	16.549	11.505
2008	13.852	11.643	1.013	1.197	17.743	14.405
2008 Nov	1.199	1.011	89	99	1.547	1.547
Dic	1.315	1.126	91	97	1.659	1.263
2009 Ene	1.205	1.021	84	99	1.548	978
Feb	1.071	905	76	90	1.383	1.072
Mar	1.170	991	82	97	1.506	1.106
Abr	1.145	963	83	99	1.488	1.133
May	1.177	998	82	98	1.518	1.150
Jun	1.094	909	82	104	1.452	1.150
Jul	1.123	940	82	100	1.471	1.097
Ago	1.214	1.026	85	103	1.573	1.097
Sep	1.151	967	87	97	1.497	1.144
Oct	1.256	1.061	93	102	1.618	1.214
Nov	1.190	1.004	89	96	1.534	1.151
Variación % del último mes respecto						
al mes anterior	- 5,2	- 5,4	- 3,6	- 5,4	- 5,2	- 5,2
al mismo mes del año anterior	- 0,8	- 0,6	0,1	- 2,7	- 0,9	- 25,6
Variación % del acumulado del año en curso respecto al mismo período del año anterior						
	2,1	2,5	0,4	- 1,2	3,1	- 6,5

(1) Comprende motocicletas, vehículos de dos ejes y hasta 2,10 m de altura. (2) Comprende vehículos de hasta cuatro ejes y menos de 2,10 m de altura. (3) Comprende vehículos de más de dos ejes y más de 2,10 m de altura. (*) Son Unidades Técnicas Equivalentes expresadas en términos de automotores livianos y calculadas según la relación del costo del peaje de las distintas categorías de vehículos.

Nota: la autopista Ezeiza– Cañuelas comenzó a operar el 20 de octubre de 1999.

Fuente: Órgano de Control de las Concesiones de la Red de Accesos a la Ciudad de Buenos Aires.

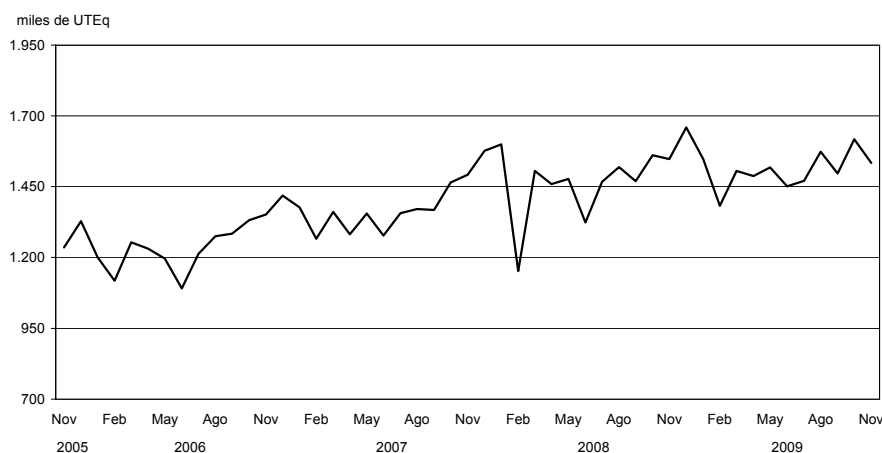
Gráfico 2.1.5.8 Vehículos pasantes por puestos de peaje en la autopista Ezeiza – Cañuelas

2. COMERCIO Y SERVICIOS

Cuadro 2.1.5.9 Vehículos pasantes por puestos de peaje en accesos a la Ciudad de Córdoba

Período	Total de vehículos	Categorías			UTEq (*)	Recaudación en miles de pesos
		Automotores livianos (*)	Colectivos y camiones livianos (**)	Camiones pesados (**)		
miles de unidades						
2005	33.702	28.696	2.661	2.345	42.295	50.995
2006	36.857	31.422	2.822	2.613	46.407	55.522
2007	40.370	34.480	3.025	2.876	50.780	62.046
2008	40.788	34.953	2.976	2.859	54.049	63.229
2008 Nov	3.693	3.150	265	277	4.601	5.610
2008 Dic	3.721	3.272	234	214	4.481	5.619
2009 Ene	4.240	3.722	281	237	5.098	6.954
2009 Feb	3.678	3.214	251	212	4.452	8.428
2009 Mar	3.591	3.106	253	232	4.420	8.388
2009 Abr	3.538	3.054	248	236	4.376	8.376
2009 May	3.501	3.036	242	223	4.306	8.226
2009 Jun	3.347	2.873	233	241	4.191	7.956
2009 Jul	3.540	3.062	243	235	4.388	8.421
2009 Ago	3.677	3.202	240	235	4.516	8.591
2009 Sep	3.434	2.950	240	244	4.311	8.217
2009 Oct	3.723	3.245	268	210	4.513	7.892
2009 Nov	3.560	3.067	259	233	4.406	8.359
Variación % del último mes respecto						
al mes anterior	- 4,4	- 5,5	- 3,4	11,1	- 2,4	5,9
al mismo mes del año anterior	- 3,6	- 2,6	- 2,5	- 15,9	- 4,2	49,0
Variación % del acumulado del año en curso respecto al mismo período del año anterior						
	7,4	9,0	0,6	- 4,0	- 1,2	55,9

(*) Comprende motocicletas, vehículos de dos ejes y hasta 2,10 m de altura. (**) Comprende vehículos de hasta cuatro ejes y menos de 2,10 m de altura. (***) Comprende vehículos de más de dos ejes y más de 2,10 m de altura. (****) Son Unidades Técnicas Equivalentes expresadas en términos de automotores livianos y calculadas según la relación del costo del peaje de las distintas categorías de vehículos.

Nota: las fechas de apertura de los puestos de peaje son las siguientes: las rutas nacionales números 36 y 19, las rutas provinciales números 19 y 5 y la autopista Pilar-Córdoba, marzo de 2000; la ruta nacional número 9 Sur, julio de 2000.

Fuente: Órgano de Control de las Concesiones Viales de la Provincia de Córdoba.

Gráfico 2.1.5.9 Vehículos pasantes por puestos de peaje en accesos a la Ciudad de Córdoba

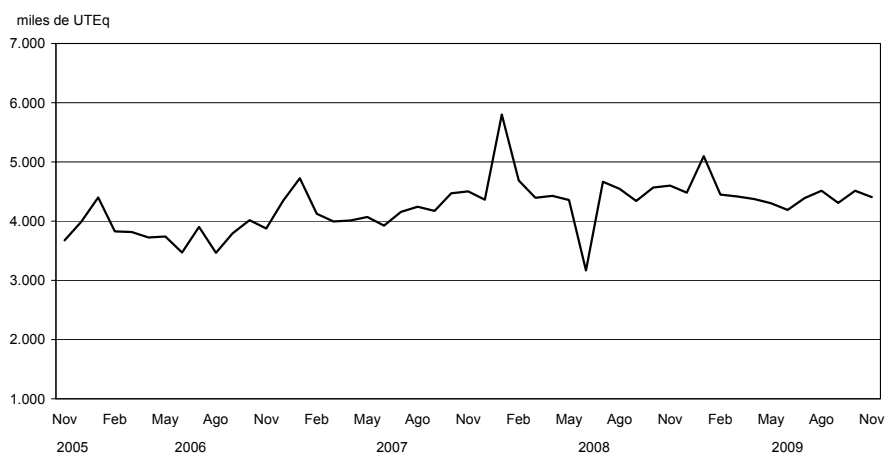

Cuadro 2.1.6.1 Servicio telefónico básico

Período	Líneas instaladas	Llamadas urbanas
		miles
2005	8.821,9	12.281.023
2006	8.971,7	12.726.021
2007	9.110,8	13.908.337
2008	9.323,5	15.370.389
2008 Nov	9.366,0	1.215.258
Dic	9.372,7	1.258.265
2009 Ene	9.373,3	1.230.619
Feb	9.383,5	1.133.213
Mar	9.390,3	1.306.982
Abr	9.393,4	1.265.354
May	9.405,1	1.249.649
Jun	9.408,0	1.252.696
Jul	9.421,4	1.318.655
Ago	9.444,2	1.347.415
Sep	9.449,4	1.309.440
Oct	9.455,3	1.337.170
Nov	9.468,8	1.360.505
Variación % del último mes respecto		
al mes anterior	0,1	1,7
al mismo mes del año anterior	1,1	12,0
Variación % del acumulado del año en curso respecto al mismo período del año anterior		
	1,1	--

Nota: a partir de la publicación Noviembre 2007, se publicarán en el cuadro 2.1.6.1 las series de Líneas Instaladas y llamadas Urbanas. Se discontinuarán las series de Líneas en Servicios y Teléfonos públicos.

Fuente: Comisión Nacional de Comunicaciones.

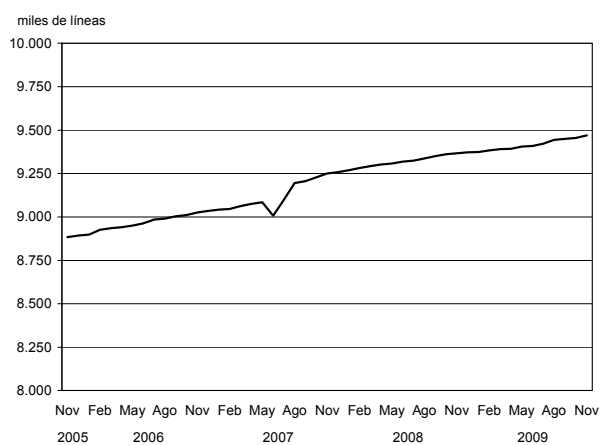
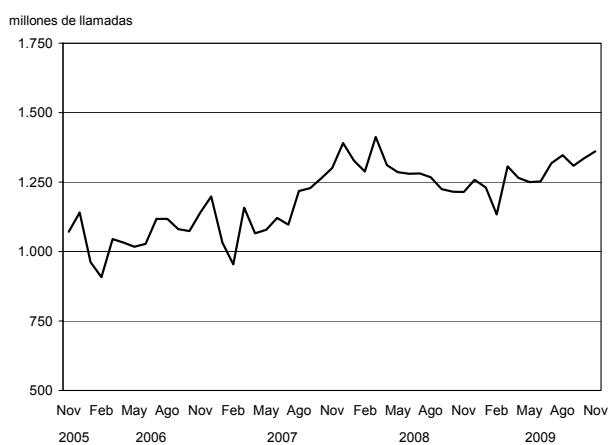
Gráfico 2.1.6.1 Líneas instaladas en el servicio telefónico básico**Gráfico 2.1.6.2 Llamadas urbanas del servicio telefónico básico**

2. COMERCIO Y SERVICIOS

Cuadro 2.1.6.2 Servicio telefónico básico de larga distancia nacional e internacional

Periodo	Llamadas interurbanas	Minutos de llamadas interurbanas	Llamadas internacionales de salida	Minutos de llamadas internacionales de salida
		miles		
2005	2.313.192	6.722.530	142.582	590.477
2006	2.725.133	7.451.755	183.701	673.908
2007	3.179.129	7.868.849	219.828	775.827
2008	3.797.530	7.980.660	243.731	883.213
2008 Nov	326.386	653.276	20.500	74.100
Dic	336.058	658.453	20.600	77.446
2009 Ene	348.906	667.453	20.700	77.725
Feb	328.439	651.789	20.450	72.432
Mar	353.082	677.430	21.840	76.899
Abr	349.373	676.174	23.230	76.168
May	352.050	680.350	23.154	77.624
Jun	348.097	690.450	24.500	74.697
Jul	367.811	690.451	25.450	77.873
Ago	372.822	690.451	25.535	79.827
Sep	372.404	690.451	25.620	80.365
Oct	380.941	705.400	26.280	82.420
Nov	384.551	705.401	26.350	82.882
Variación % del último mes respecto				
al mes anterior	0,9	--	0,3	0,6
al mismo mes del año anterior	17,8	8,0	28,5	11,9
Variación % del acumulado del año en curso respecto al mismo período del año anterior	14,4	2,8	17,9	6,6

Fuente: Comisión Nacional de Comunicaciones y encuesta INDEC.

Gráfico 2.1.6.3 Llamadas interurbanas



Gráfico 2.1.6.4 Minutos de llamadas internacionales de salida



Cuadro 2.1.6.3 Telefonía móvil celular

Período	Cantidad de teléfonos	Cantidad de llamadas	Cantidad de minutos	Cantidad de mensajes cortos SMS
		miles		millones
2005	17.768	16.049	18.774.477	19.170
2006	26.652	21.276	24.242.416	2.082
2007	36.353	27.597	31.373.840	2.792
2008	43.584	37.802	42.102.445	4.174
2008 Nov	45.886	3.584	3.864.094	4.833
2008 Dic	46.509	3.809	4.093.862	5.050
2009 Ene	46.505	3.757	4.070.890	4.931
2009 Feb	47.381	3.504	3.853.356	4.529
2009 Mar	47.786	3.724	4.088.984	4.947
2009 Abr	48.298	3.810	4.132.719	4.983
2009 May	48.768	3.835	4.172.993	5.039
2009 Jun	49.218	3.828	4.211.480	4.974
2009 Jul	49.800	4.192	4.261.253	5.366
2009 Ago	49.988	4.307	4.277.400	5.515
2009 Sep	50.410	4.304	4.272.000	5.531
2009 Oct	50.410	4.421	4.387.854	5.741
2009 Nov	50.410	4.461	4.427.450	5.754
Variación % del último mes respecto				
al mes anterior	--	0,9	0,9	0,2
al mismo mes del año anterior	9,9	24,5	14,6	19,0
Variación % del acumulado del año en curso respecto al mismo período del año anterior	13,1	29,9	21,4	27,2

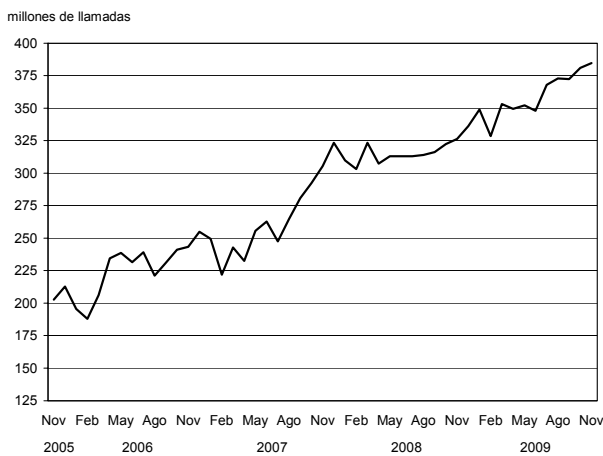
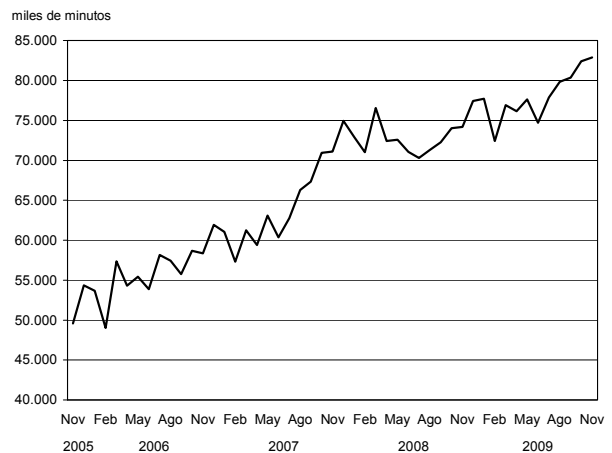
Nota: no se incluyen abonados del sistema PCS.

Fuente: Comisión Nacional de Comunicaciones y elaboración propia en base a datos de las empresas de telefonía móvil celular.

Gráfico 2.1.6.5 Teléfonos móviles celulares en servicio



Gráfico 2.1.6.6 Llamadas del servicio telefónico móvil celular



2. COMERCIO Y SERVICIOS

2.2. Otros Servicios

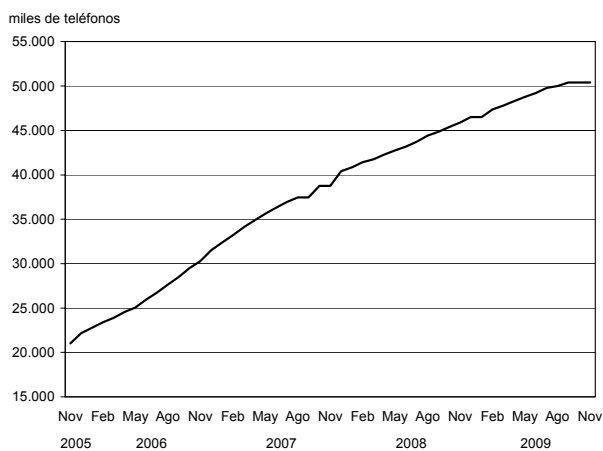
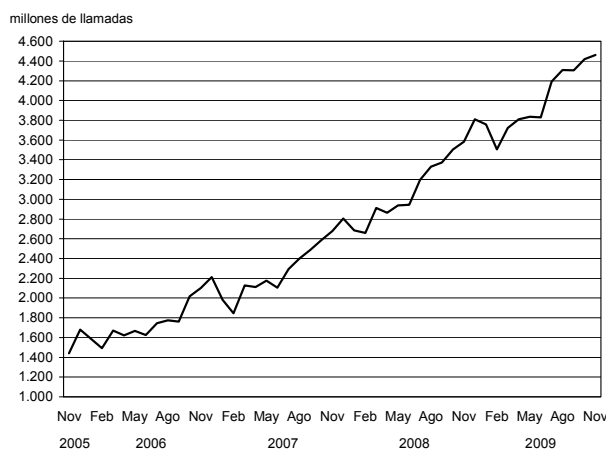
2.2.1. Servicio de radiomensaje

El sistema de localización de personas es un servicio con características específicas, también conocido como radiomensaje, radiollamada, bipper o paging.

El relevamiento de la información para el análisis de coyuntura se realiza cada trimestre y cubre la actividad de las empresas establecidas en el Gran Buenos Aires.

**Cuadro 2.2.1.1 Servicio de radiomensaje
Abonados al sistema por tipo de servicio**

Periodo	Cantidad de abonados	Servicio	
		Numérico (*)	Alfanumérico (†)
2004	43.662	609	43.052
2005	40.591	339	40.252
2006	35.643	142	35.501
2007	30.476	202	30.275
2008	26.056	48	26.008
2008 Sep	24.350	41	24.309
Oct	24.260	42	24.218
Nov	24.195	40	24.155
Dic	23.786	40	23.746
2009 Ene	23.855	47	23.808
Feb	23.962	48	23.914
Mar	23.495	48	23.447
Abr	23.314	33	23.347
May	23.057	36	23.093
Jun	23.250	45	23.295
Jul	22.843	34	22.877
Ago	22.356	31	22.387
Sep	21.988	28	22.010

**Cuadro 2.2.1.2 Servicio de radiomensaje
Mensajes emitidos y facturación por
la prestación del servicio**

Periodo	Total de mensajes	Total facturación en pesos
2005	39.647.614	7.316.871
2006	37.695.002	7.026.815
2007	32.284.628	7.369.965
2008	29.217.793	7.200.142
2008 Sep	2.199.387	554.471
Oct	2.243.193	585.669
Nov	2.183.797	709.232
Dic	2.229.994	687.886
2009 Ene	1.988.930	632.923
Feb	2.215.747	628.774
Mar	1.950.490	631.309
Abr	2.263.952	574.454
May	2.255.470	722.967
Jun	2.295.700	657.535
Jul	2.344.333	724.140
Ago	2.366.107	741.944
Sep	2.569.199	608.964

(*) Permite sólo transmitir mensajes utilizando números.

(†) Permite leer los mensajes en forma completa a través del receptor.

2.2.2. Televisión por cable

La televisión por cable constituye un fenómeno significativo en la actividad relativa a los medios masivos de comunicación. El INDEC desarrolla una investigación estadística del sector a través de una

encuesta trimestral, de la que participan como informantes las ocho empresas que tienen su administración central en el Gran Buenos Aires.

Cuadro 2.2.2.1 Televisión por cable. Abonados al servicio por jurisdicción. Datos trimestrales

Trimestre	Total de abonados	Jurisdicción ⁽¹⁾		
		Gran Buenos Aires ⁽²⁾	Resto del país ⁽³⁾	
2007	1°	3.079.425	1.697.655	1.381.770
	2°	3.065.317	1.678.721	1.386.596
	3°	3.089.989	1.670.873	1.419.116
	4°	3.156.311	1.744.266	1.412.045
2008	1°	3.950.953	2.093.145	1.857.808
	2°	4.037.537	2.104.915	1.932.622
	3°	4.182.741	2.174.144	2.008.597
	4°	4.269.949	2.222.778	2.047.171
2009	1°	4.493.384	2.223.477	2.269.907
	2°	4.551.518	2.245.981	2.305.537
	3°	4.289.332	2.115.765	2.173.567

(1) La cantidad de abonados puede estar afectada por la movilidad de sistemas ubicados en las jurisdicciones mencionadas por parte de los operadores de sistemas múltiples.

(2) Comprende: Ciudad de Buenos Aires, Almirante Brown, Avellaneda, Berazategui, E.Echeverría, Ezeiza, Florencio Varela, General San Martín, Hurlingham, Ituzaingó, José C.Paz, La Matanza, Lanús, Lomas de Zamora, Malvinas Argentinas, Merlo, Moreno, Morón, Quilmes, San Fernando, San Isidro, San Miguel, Tigre, Tres de Febrero y Vicente López.

(3) La cantidad de abonados de la categoría "Resto del país" no representa la totalidad de abonados al sistema de cable en esa jurisdicción, sino que corresponde a los abonados al servicio prestado en esa jurisdicción por las empresas informantes.

Cuadro 2.2.2.2 Televisión por cable. Ingresos de las empresas por tipo de facturación y personal ocupado. Datos trimestrales

Trimestre	Ingresos facturados en miles de pesos				Facturación promedio mensual en pesos por abonado ⁽²⁾	Cantidad de personas ocupadas
	Total	Abonos, adicionales e instalaciones	Publicidad ⁽¹⁾	Otros		
2007	2.655.682	2.205.352	59.456	390.874	///	///
1°	614.077	519.997	9.936	84.144	56,3	7.339
2°	648.661	535.060	14.532	99.069	58,2	7.203
3°	676.090	555.823	16.480	103.787	60,0	7.269
4°	716.854	594.472	18.508	103.874	62,8	7.221
2008	4.473.719	3.705.548	46.016	722.156	///	///
1°	948.557	780.123	7.357	161.078	66,0	8.103
2°	1.047.678	867.261	10.301	170.117	71,6	8.516
3°	1.178.470	980.754	12.532	185.184	78,2	9.327
4°	1.299.014	1.077.410	15.827	205.777	84,1	9.855
2009						
1°	1.363.532	1.125.220	9.169	229.143	83,5	10.355
2°	1.450.694	1.231.982	14.076	204.636	90,2	10.214
3°	1.497.899	1.262.848	12.376	222.675	98,1	10.315

(1) Corresponde a los ingresos por publicidad contratada directamente con la empresa de TV por cable. No se incluye la publicidad de las señales de cable.

(2) Estos datos no hacen mención al valor del abono sino a la facturación promedio por abonado que las empresas perciben, las que realizan una previsión por incobrabilidad.

2. COMERCIO Y SERVICIOS

2.2.3. Empresas de trabajo temporario

Las empresas de trabajo temporario prestan un servicio de intermediación en el mercado laboral, suministrando personal para el desarrollo de tareas eventuales a las empresas que requieren contar con mano de obra por

períodos limitados de tiempo. El relevamiento tiene alcance nacional al incluir la totalidad de las empresas registradas en la Dirección de Inspecciones y Relaciones Individuales del Trabajo, dependiente del Ministerio de Trabajo.

Cuadro 2.2.3.1 Empresas de trabajo temporario. Principales variables

Periodo	Cantidad de personas ocupadas (*)	Miles de horas facturadas (*)	Salarios brutos devengados (*)	Ingresos devengados (*)
miles de pesos				
2005	80.596	11.564	76.189	134.803
2006	88.243	12.881	102.135	191.989
2007	96.117	13.182	129.324	238.551
2008	96.366	13.404	157.262	299.642
2008 Sep	89.673	12.882	149.015	311.776
Oct	88.048	12.415	151.743	297.212
Nov	82.514	11.340	136.246	273.806
Dic	85.762	11.351	191.035	299.689
2009 Ene	80.951	10.188	135.796	266.228
Feb	77.162	9.901	127.883	247.962
Mar	75.932	9.877	127.227	244.748
Abr	74.370	9.889	132.175	237.718
May	73.928	9.380	126.286	248.047
Jun	76.006	9.585	173.974	266.060
Jul	71.610	10.363	132.655	263.204
Ago	71.806	10.430	133.945	263.477
Sep	73.794	10.611	136.668	275.033

(*) Personal ocupado que percibió salarios en cada uno de los meses, incluidos los que no trabajaron el mes completo. Se excluye al personal que cumple funciones en la propia Agencia. (**) Total de horas facturadas por el personal ocupado en cada uno de los meses. En el caso de los trabajadores mensualizados se estableció una base de doscientas horas mensuales, computándose la parte proporcional de las mismas en los casos en que el personal no haya completado el mes, en función de los días trabajados. (**) Monto en pesos de los sueldos y salarios devengados en cada uno de los meses, independientemente de que se haya efectivizado su pago. Comprende los pagos remunerativos tales como básicos de convenio, aguinaldo, comisiones, premios, bonificaciones, horas extras, vacaciones, enfermedad y toda otra retribución en dinero o especie abonada y sobre el cual corresponda realizar aportes jubilatorios. Asimismo incluye los pagos no remunerativos, como vales de almuerzo, vales alimentarios, servicios médicos, etc. No incluye las asignaciones familiares, indemnizaciones y contribuciones patronales. (**) Monto de los ingresos devengados en cada uno de los meses por el suministro de personal a terceros, independientemente de que se haya efectivizado su pago. No incluye IVA. **Nota:** los valores anuales corresponden a los promedios en el caso de las personas ocupadas y a los totales en el resto de las variables. Los salarios correspondientes a los meses de junio y diciembre de cada año incluyen los aguinaldos devengados.

Gráfico 2.2.3.1 Horas facturadas por el personal ocupado por empresas de trabajo temporario

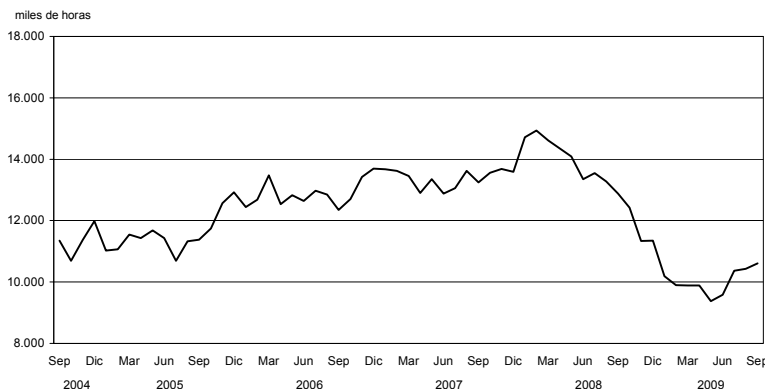

Cuadro 2.2.3.2 Horas trabajadas por el personal ocupado por empresas de trabajo temporario, clasificado según tarea realizada

Período	Total	Operarios	Administrativos	Vendedores	Otros
miles de horas facturadas					
2005	11.564	6.876	2.886	612	1.190
2006	14.021	8.281	3.509	698	1.533
2007	13.182	7.644	3.182	588	1.768
2008	13.404	7.646	3.073	541	2.144
2008 Sep	12.882	7.321	2.931	555	2.075
Oct	12.415	7.109	2.773	603	1.930
Nov	11.340	6.335	2.599	532	1.874
Dic	11.351	5.824	2.752	634	2.141
2009 Ene	10.188	5.306	2.538	527	1.817
Feb	9.901	5.241	2.473	453	1.734
Mar	9.877	5.287	2.397	436	1.757
Abr	9.889	5.153	2.371	521	1.843
May	9.380	4.770	2.266	460	1.884
Jun	9.585	4.776	2.259	451	2.099
Jul	10.363	4.986	3.069	474	1.834
Ago	10.430	5.025	3.060	509	1.836
Sep	10.611	5.225	3.105	451	1.830

Cuadro 2.2.3.3 Ingresos de las empresas de trabajo temporario, según rama de actividad

Período	Total	Industria manufacturera	Comercio mayorista y minorista	Transporte, correo, bancos, seguros y hoteles	Actividades afines al turismo, bares, hoteles	Otros
miles de pesos						
2005	134.803	69.792	17.050	22.560	...	25.401
2006	191.988	102.355	25.322	31.339	2.340	30.632
2007	238.551	126.895	31.913	36.891	3.985	38.867
2008	299.642	149.874	40.729	34.901	4.303	59.827
2008 Sep	311.776	155.683	43.337	46.167	3.671	62.918
Oct	297.212	147.204	37.875	43.602	4.250	64.280
Nov	273.806	142.451	35.983	41.280	3.591	50.501
Dic	299.689	140.753	44.908	47.535	4.485	62.008
2009 Ene	266.228	120.088	45.803	45.573	3.616	51.147
Feb	247.962	109.439	40.862	41.261	6.131	50.269
Mar	244.748	112.577	38.095	40.270	3.636	50.171
Abr	237.718	96.979	36.773	37.272	4.300	62.394
May	248.047	105.525	39.053	40.254	3.341	59.874
Jun	266.060	113.920	42.780	46.386	2.998	59.977
Jul	263.204	110.639	37.941	42.517	4.213	67.894
Ago	263.477	111.122	37.634	43.691	3.380	67.651
Sep	273.033	120.683	36.257	41.959	4.247	69.887

2. COMERCIO Y SERVICIOS

2.3. Comercio

El INDEC realiza tres relevamientos al sector comercio: la encuesta de supermercados, desde el año 1996, con periodicidad mensual y cobertura nacional; la encuesta de centros de compras, desde el año 1997, con datos de los establecimientos ubicados en el Gran Buenos Aires, con periodicidad mensual y la encuesta de comercios de electrodomésticos y artículos para el hogar, desde diciembre del año 2001, cuya información se recopila trimestralmente a un conjunto de empresas cuya administración central se encuentra ubicada en el Gran Buenos Aires.

La evolución de la actividad se capta principalmente a través de las variaciones de las ventas a precios corrientes por grupos de artículos, además de otras variables de interés como son el nivel de empleo y las ventas por metro cuadrado. Se calculan las ventas a precios constantes (para las encuestas de supermercados y centros de compras se consideran los precios de 1997; en el caso de la

encuesta de electrodomésticos los precios de 2003) que, a partir de la aplicación de índices de precios adecuados a las ventas a precios corrientes, reflejan en sus variaciones la evolución de los volúmenes vendidos.

La longitud de las series de supermercados y centros de compras hace posible la desestacionalización de los datos de ventas a precios constantes, por el método X-12 ARIMA. El objetivo de la desestacionalización de series económicas es el de poder estimar y eliminar de la serie original, en la forma más precisa posible, las variaciones estacionales y las debidas a los días de actividad y a los feriados móviles, de manera que se pueda observar más claramente la evolución de la serie económica en el tiempo. Cabe aclarar que, debido a las características del método utilizado, las componentes estimadas sufren modificaciones cada vez que un nuevo dato se incorpora a la serie original.

Cuadro 2.3.1.1 Centros de compras. Ventas a precios de 2004.
Serie desestacionalizada y tendencia ciclo. Variaciones porcentuales

Período	Variación %		
	respecto al período anterior		respecto a igual período del año anterior
	Desestacionalizada	Tendencia ciclo	Desestacionalizada
2008 Nov	-1,8	-1,0	6,4
Dic	7,6	-0,7	14,8
2009 Ene	-9,1	-0,4	-0,1
Feb	4,4	0,1	6,0
Mar	-3,7	0,7	-3,6
Abr	3,6	1,3	-2,8
May	6,5	1,8	2,6
Jun	13,2	2,3	12,8
Jul	-15,8	2,7	-1,8
Ago	9,8	2,9	9,2
Sep	3,4	2,8	10,0
Oct	7,2	2,5	23,8
Nov*	-2,2	2,0	23,3

Gráfico 2.3.1.1 Ventas a precios constantes y tendencia ciclo en centros de compras

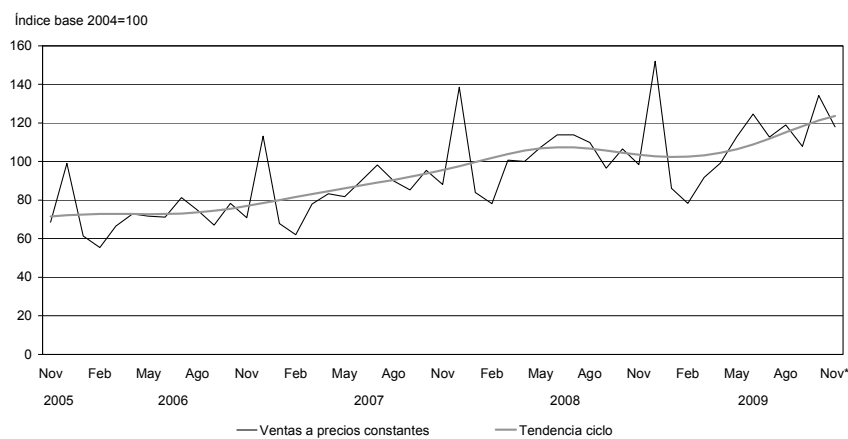

2. COMERCIO Y SERVICIOS

**Cuadro 2.3.1.2 Centros de compras.
Ventas a precios corrientes y variaciones porcentuales**

Periodo	Ventas totales en millones de pesos	Variación %		
		respecto al período anterior	respecto a igual período del año anterior	del acumulado desde enero hasta cada mes del mismo año respecto a igual acumulado del año anterior
2004	2.975,9	33,6	///	///
2005	3.813,9	28,3	///	///
2006	4.752,2	24,6	///	///
2007	6.089,3	28,1	///	///
2008 Nov	591,0	- 7,2	15,1	23,5
Dic	919,6	55,6	13,3	22,1
2009 Ene	519,0	- 43,6	6,6	6,6
Feb	472,0	- 9,1	4,9	5,8
Mar	553,0	17,2	- 4,7	1,8
Abr	601,5	8,8	3,8	2,3
May	686,9	14,2	9,8	4,0
Jun	759,7	10,6	13,3	5,9
Jul	687,6	9,5	1,9	5,2
Ago	733,0	6,6	13,1	6,3
Sep	662,1	- 9,7	15,7	7,3
Oct	838,9	26,7	31,8	9,9
Nov*	743,8	- 11,3	25,9	11,5

Gráfico 2.3.1.2 Ventas a precios corrientes en centros de compras

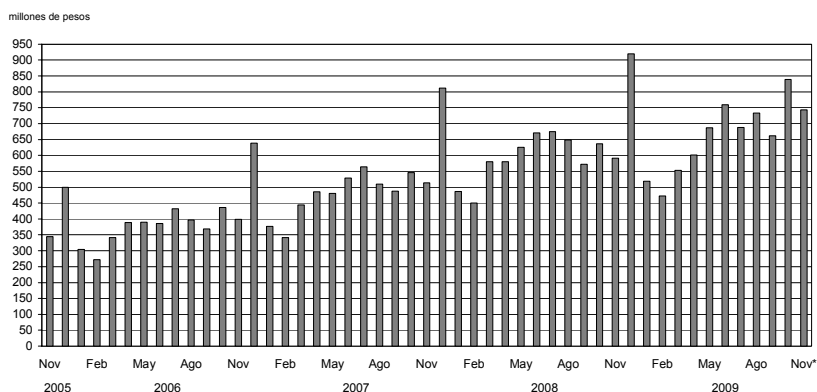

Cuadro 2.3.1.3 Centros de compras. Cantidad de locales activos, área bruta locativa, ventas por local y por metro cuadrado a precios corrientes y espectadores de cine

Período		Cantidad de centros de compras	Cantidad de locales activos con volumen de ventas disponibles	Área bruta locativa de los locales activos con volumen de ventas disponibles	Ventas promedio por local activo	Ventas promedio por m ²	Espectadores de cine
				m ²	miles de pesos	pesos	
Total							
2008	Oct	32	2.276	409.150	279,7	1.556	731.395
	Nov	32	2.270	407.899	260,4	1.449	699.292
	Dic	32	2.278	407.045	403,7	2.259	1.062.662
2009	Ene	32	2.264	405.898	229,3	1.279	1.153.820
	Feb	32	2.265	405.755	208,4	1.163	1.054.392
	Mar	32	2.266	405.155	244,1	1.365	905.544
	Abr	32	2.269	406.624	265,1	1.479	969.985
	May	33	2.421	465.053	283,7	1.477	991.707
	Jun	33	2.437	466.476	311,7	1.629	1.891.461
	Jul	33	2.418	460.680	284,4	1.493	1.235.579
	Ago	33	2.440	460.328	300,8	1.592	1.292.484
	Sep	33	2.431	459.315	272,4	1.442	1.116.246
	Oct	33	2.438	459.942	344,1	1.824	864.128
Ciudad de Buenos Aires							
2008	Oct	17	1.159	169.554	263,6	1.802	299.880
	Nov	17	1.158	168.732	255,1	1.751	299.276
	Dic	17	1.158	167.168	387,9	2.687	396.267
2009	Ene	17	1.145	166.016	213,6	1.473	458.866
	Feb	17	1.144	166.137	190,5	1.312	480.553
	Mar	17	1.144	165.894	230,6	1.590	446.939
	Abr	17	1.146	166.004	257,8	1.780	464.393
	May	18	1.281	191.783	265,2	1.771	472.775
	Jun	18	1.297	193.785	294,1	1.968	468.346
	Jul	18	1.298	200.375	270,1	1.750	569.979
	Ago	18	1.314	201.443	276,9	1.802	661.908
	Sep	18	1.302	199.791	276,0	1.799	560.170
	Oct	18	1.309	200.355	338,9	2.208	438.414
24 partidos de la provincia de Buenos Aires							
2008	Oct	15	1.117	239.596	296,5	1.382	431.515
	Nov	15	1.112	239.167	265,8	1.236	400.016
	Dic	15	1.120	239.877	420,0	1.961	666.395
2009	Ene	15	1.119	239.882	245,3	1.144	694.954
	Feb	15	1.121	239.618	226,5	1.060	573.839
	Mar	15	1.122	239.261	257,7	1.209	458.605
	Abr	15	1.123	240.620	272,5	1.272	505.592
	May	15	1.140	273.270	304,6	1.271	518.932
	Jun	15	1.140	272.691	331,8	1.387	1.163.915
	Jul	15	1.120	260.305	300,9	1.295	665.600
	Ago	15	1.126	258.885	328,6	1.429	630.576
	Sep	15	1.129	259.524	268,1	1.166	556.076
	Oct	15	1.129	259.587	351,1	1.527	425.714

2. COMERCIO Y SERVICIOS

Cuadro 2.3.1.4 Centros de compras. Ventas a precios corrientes por rubro, según jurisdicción

Periodo	Total	Indumentaria, calzado y marroquinería	Ropa y accesorios deportivos	Amoblamiento, decoración y textiles para el hogar	Patio de comidas, alimentos y kioscos
Total del Gran Buenos Aires			miles de pesos		
2008 Oct	636.705	292.674	51.036	29.782	63.198
Nov	591.027	282.240	41.020	27.294	62.579
Dic	919.595	460.563	68.658	37.458	84.038
2009 Ene	519.045	219.572	36.750	23.881	65.851
Feb	471.950	201.225	34.306	24.129	62.922
Mar	553.023	241.882	44.113	31.480	64.665
Abr	601.451	291.006	46.100	30.098	66.654
May	686.934	329.515	53.241	31.602	74.843
Jun	759.696	366.043	59.562	34.328	73.221
Jul	687.579	304.785	49.519	30.303	74.428
Ago	733.049	311.296	58.442	34.717	79.014
Sep	662.116	294.722	52.784	31.340	72.966
Oct	838.871	389.039	66.697	40.329	79.278
Ciudad de Buenos Aires					
2008 Oct	305.527	165.584	21.070	13.324	33.710
Nov	295.404	164.172	17.432	13.615	34.354
Dic	449.183	254.237	28.958	18.664	43.225
2009 Ene	244.604	122.143	14.698	11.139	33.292
Feb	217.988	106.375	13.203	11.306	31.828
Mar	263.842	135.797	16.658	13.567	34.104
Abr	295.436	167.106	18.254	14.150	34.505
May	339.661	185.009	21.226	13.690	40.695
Jun	381.428	209.634	23.862	14.941	40.307
Jul	350.559	179.452	20.187	14.368	39.996
Ago	363.035	176.592	23.600	15.909	43.903
Sep	359.395	183.142	22.658	16.661	41.153
Oct	442.478	234.494	27.708	19.933	44.517
24 partidos de la provincia de Buenos Aires					
2008 Oct	331.178	127.090	29.966	16.458	29.488
Nov	295.623	118.068	23.588	13.679	28.225
Dic	470.412	206.326	39.700	18.794	40.813
2009 Ene	274.441	97.429	22.052	12.742	32.559
Feb	253.962	94.850	21.103	12.823	31.094
Mar	289.181	106.085	27.455	17.913	30.561
Abr	306.015	123.900	27.846	15.948	32.149
May	347.273	144.506	32.015	17.912	34.148
Jun	378.268	156.409	35.700	19.387	32.914
Jul	337.020	125.333	29.332	15.935	34.432
Ago	370.014	134.704	34.842	18.808	35.111
Sep	302.721	111.580	30.126	14.679	31.813
Oct	396.393	154.545	38.989	20.396	34.761

Cuadro 2.3.1.4

Electrónicos, CD, electrodo- mésticos y computación	Juguetería	Librería y papelería	Diversión y esparcimiento	Perfumería y farmacia	Otros
miles de pesos					
114.658	5.797	8.418	15.698	22.088	33.356
104.600	6.024	7.659	11.921	17.357	30.333
131.473	19.787	16.084	19.324	33.827	48.383
83.000	9.986	9.595	23.669	18.614	28.127
73.429	4.689	8.534	21.709	15.051	25.956
92.202	5.100	9.999	17.883	16.888	28.811
87.010	4.971	8.302	21.404	18.668	27.238
101.513	6.393	9.473	22.366	19.374	38.614
116.608	6.711	10.123	23.284	22.425	47.391
119.263	7.061	9.561	25.902	19.193	47.564
129.891	14.412	10.994	27.348	21.604	45.331
100.824	6.143	9.810	22.065	23.301	48.161
132.167	7.265	11.699	20.368	28.702	63.327
33.229	2.518	4.679	5.875	14.815	10.723
31.229	2.718	4.372	5.620	12.077	9.815
40.547	8.892	9.193	6.578	23.417	15.472
24.701	3.803	5.451	7.783	12.745	8.849
22.666	1.967	4.688	7.633	10.054	8.268
27.799	2.304	5.886	6.714	11.309	9.704
26.256	2.209	4.477	6.498	13.159	8.822
31.638	3.051	5.743	8.016	13.261	17.332
36.846	3.182	5.904	7.914	15.043	23.795
38.106	3.681	5.826	10.022	13.452	25.469
42.727	6.616	6.558	10.949	14.357	21.824
33.554	3.291	6.075	9.641	15.193	28.027
41.430	3.717	7.168	7.931	19.791	35.789
81.429	3.279	3.739	9.823	7.273	22.633
73.371	3.306	3.287	6.301	5.280	20.518
90.926	10.895	6.891	12.746	10.410	32.911
58.299	6.183	4.144	15.886	5.869	19.278
50.763	2.722	3.846	14.076	4.997	17.688
64.403	2.796	4.113	11.169	5.579	19.107
60.754	2.762	3.825	14.906	5.509	18.416
69.875	3.342	3.730	14.350	6.113	21.282
79.762	3.529	4.219	15.370	7.382	23.596
81.157	3.380	3.735	15.880	5.741	22.095
87.164	7.796	4.436	16.399	7.247	23.507
67.270	2.852	3.735	12.424	8.108	20.134
90.737	3.548	4.531	12.437	8.911	27.538

2. COMERCIO Y SERVICIOS

Cuadro 2.3.2.1 Supermercados. Ventas a precios de 2008.
Serie desestacionalizada y tendencia ciclo. Variaciones porcentuales

Periodo	Variación %		
	respecto al período anterior		respecto a igual período del año anterior
	Desestacionalizada	Tendencia ciclo	Desestacionalizada
2008 Nov	0,1	0,7	23,6
Dic	-2,9	0,6	15,0
2009 Ene	3,8	0,6	17,8
Feb	0,6	0,6	16,2
Mar	0,6	0,6	15,1
Abr	1,5	0,6	14,8
May	-0,2	0,6	11,0
Jun	1,7	0,6	12,5
Jul	2,9	0,5	12,5
Ago	-3,2	0,5	7,5
Sep	0,7	0,5	6,8
Oct	-0,2	0,5	5,3
Nov*	2,0	0,5	7,4

Gráfico 2.3.2 Ventas a precios constantes y tendencia ciclo en supermercados

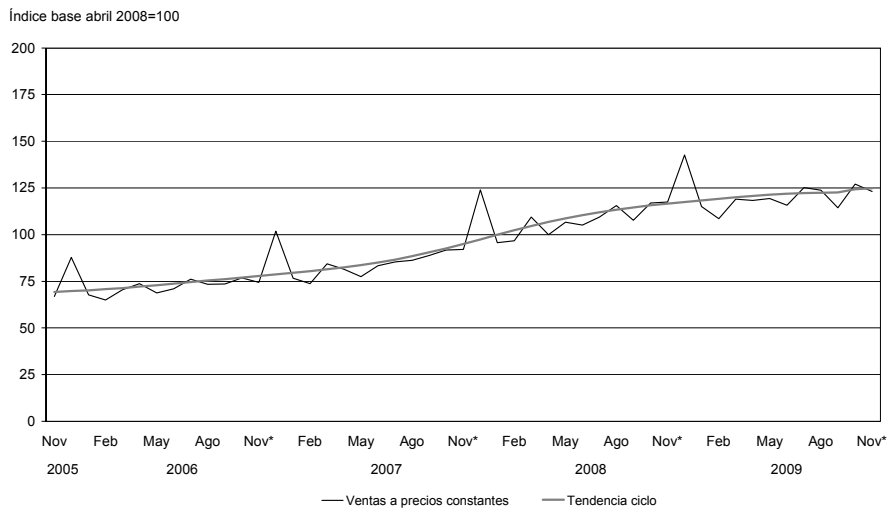

**Cuadro 2.3.2.2 Supermercados.
Ventas a precios corrientes y variaciones porcentuales**

Período	Ventas totales en millones de pesos	Variación %		
		respecto al período anterior	respecto a igual período del año anterior	del acumulado desde enero hasta cada mes del mismo año respecto a igual acumulado del año anterior
2004	18.254,6	10,3	///	///
2005	20.917,7	14,6	///	///
2006	24.633,0	17,8	///	///
2007	32.061,3	30,2	///	///
2008	43.152,0	34,6	///	///
2008 Nov	3.919,9	1,2	37,2	36,1
2008 Dic	4.763,8	21,5	23,5	34,6
2009 Ene	3.836,8	- 19,5	27,6	27,6
2009 Feb	3.617,2	- 5,7	18,1	22,8
2009 Mar	3.984,4	10,2	13,9	19,5
2009 Abr	3.970,7	- 0,3	22,4	20,2
2009 May	4.024,8	1,4	16,3	19,4
2009 Jun	3.907,1	- 2,9	13,6	18,4
2009 Jul	4.253,3	8,9	20,0	18,6
2009 Ago	4.247,2	- 0,1	12,2	17,7
2009 Sep	3.951,9	- 7,0	11,4	17,0
2009 Oct	4.420,7	11,9	14,1	16,7
2009 Nov*	4.331,5	- 2,0	10,5	16,0

**Cuadro 2.3.2.3 Supermercados. Cantidad de cadenas relevadas, bocas de
expendio, personal ocupado asalariado y sueldos y salarios brutos por categoría**

Período	Cantidad de cadenas relevadas	Cantidad de bocas de expendio	Personal ocupado		Sueldos y salarios brutos	
			Gerentes, supervisores y otro personal jerárquico	Cajeros, administrativos, repositores y otros	Gerentes, supervisores y otro personal jerárquico	Cajeros, administrativos, repositores y otros
			número de personas		miles de pesos	
2008 Oct	69	1.570	10.968	87.385	47.417	177.443
2008 Nov	69	1.578	11.028	88.375	48.083	166.498
2008 Dic (¹)	69	1.591	11.022	90.179	73.314	272.694
2009 Ene	69	1.595	11.139	90.178	53.225	187.498
2009 Feb	69	1.598	11.285	88.791	49.789	174.565
2009 Mar	69	1.599	11.078	88.114	69.762	174.289
2009 Abr	69	1.600	11.055	88.091	54.312	188.364
2009 May	69	1.608	11.087	86.514	57.050	179.856
2009 Jun (¹)	69	1.608	10.958	86.581	87.096	279.072
2009 Jul	69	1.610	10.943	86.672	57.317	180.038
2009 Ago	69	1.611	11.012	85.861	55.511	174.665
2009 Sep	69	1.611	10.921	85.344	56.688	181.098
2009 Oct	69	1.616	10.848	85.103	55.692	180.004

(¹) En los meses de junio y diciembre se incluye el aguinaldo.

2. COMERCIO Y SERVICIOS

Cuadro 2.3.2.4 Supermercados. Ventas totales, ventas por metro cuadrado y ventas por operación según jurisdicción

	Periodo	Ventas totales en miles de pesos	Superficie cubierta en m ²	Ventas en pesos por m ²	Número de operaciones	Ventas por operación en pesos
Total						
	2008 Oct	3.873.591	2.372.719	1.633	63.111.392	61,4
	Nov	3.919.915	2.398.330	1.634	61.776.519	63,5
	Dic	4.763.833	2.430.491	1.960	69.376.478	68,7
	2009 Ene	3.836.771	2.433.796	1.576	58.533.447	65,5
	Feb	3.617.195	2.435.297	1.485	54.643.416	66,2
	Mar	3.984.448	2.435.711	1.636	58.061.931	68,6
	Abr	3.970.675	2.437.506	1.629	57.692.735	68,8
	May	4.024.766	2.448.023	1.644	56.935.407	70,7
	Jun	3.907.118	2.449.793	1.595	55.530.577	70,4
	Jul	4.253.343	2.462.013	1.728	56.356.236	75,5
	Ago	4.247.166	2.462.563	1.725	57.939.897	73,3
	Sep	3.951.906	2.462.563	1.605	55.219.312	71,6
	Oct	4.420.695	2.477.657	1.784	58.584.383	75,5
Ciudad de Buenos Aires						
	2008 Oct	709.422	371.640	1.909	12.772.306	55,5
	Nov	706.343	371.904	1.899	12.446.892	56,7
	Dic	798.876	371.904	2.148	12.981.534	61,5
	2009 Ene	632.893	372.451	1.699	10.587.858	59,8
	Feb	618.432	372.656	1.660	10.430.863	59,3
	Mar	729.640	372.656	1.958	12.010.848	60,7
	Abr	738.421	372.656	1.982	11.740.981	62,9
	May	746.649	382.152	1.954	12.006.079	62,2
	Jun	727.055	382.152	1.903	11.343.809	64,1
	Jul	772.685	382.152	2.022	11.788.794	65,5
	Ago	777.939	382.152	2.036	11.909.327	65,3
	Sep	732.585	382.152	1.917	11.586.015	63,2
	Oct	796.486	382.152	2.084	12.099.513	65,8
24 partidos de la provincia de Buenos Aires (1)						
	2008 Oct	1.035.998	663.234	1.562	15.222.458	68,1
	Nov	1.070.818	676.755	1.582	15.281.421	70,1
	Dic	1.303.955	680.925	1.915	17.515.987	74,4
	2009 Ene	996.697	681.755	1.462	13.608.751	73,2
	Feb	898.993	681.755	1.319	12.092.444	74,3
	Mar	1.012.570	681.755	1.485	12.481.050	81,1
	Abr	993.946	681.755	1.458	12.812.163	77,6
	May	1.022.064	681.755	1.499	12.619.974	81,0
	Jun	965.619	681.755	1.416	12.310.837	78,4
	Jul	1.055.151	681.755	1.548	11.276.398	93,6
	Ago	1.066.847	681.755	1.565	12.919.169	82,6
	Sep	979.797	681.755	1.437	12.066.801	81,2
	Oct	1.110.793	685.375	1.621	12.923.025	86,0
Resto de Buenos Aires						
	2008 Oct	471.541	332.447	1.418	8.227.964	57,3
	Nov	470.609	332.447	1.416	7.748.730	60,7
	Dic	601.492	331.920	1.812	9.109.787	66,0
	2009 Ene	516.127	331.920	1.555	8.327.527	62,0
	Feb	544.396	331.920	1.640	8.094.037	67,3
	Mar	550.349	332.334	1.656	8.048.803	68,4
	Abr	539.749	334.129	1.615	7.833.345	68,9
	May	540.519	334.129	1.618	7.575.958	71,3
	Jun	522.431	334.129	1.564	7.395.722	70,6
	Jul	574.444	338.379	1.698	7.658.689	75,0
	Ago	565.645	338.379	1.672	7.662.602	73,8
	Sep	527.988	338.379	1.560	7.209.215	73,2
	Oct	594.938	344.338	1.728	7.779.531	76,5

Cuadro 2.3.2.4

	Periodo	Ventas totales en miles de pesos	Superficie cubierta en m ²	Ventas en pesos por m ²	Número de operaciones	Ventas por operación en pesos
Córdoba						
	2008 Oct	265.889	204.600	1.300	4.209.864	63,2
	Nov	265.827	207.849	1.279	4.107.253	64,7
	Dic	329.599	208.224	1.583	4.733.043	69,6
	2009 Ene	267.664	208.358	1.285	4.199.972	63,7
	Feb	248.881	209.654	1.187	3.950.338	63,0
	Mar	264.366	209.654	1.261	4.128.786	64,0
	Abr	271.803	209.654	1.296	4.110.127	66,1
	May	270.751	210.675	1.285	3.937.323	68,8
	Jun	264.622	210.675	1.256	3.867.461	68,4
	Jul	285.686	210.675	1.356	4.020.659	71,1
	Ago	285.543	210.675	1.355	4.019.348	71,0
	Sep	264.763	210.675	1.257	3.778.358	70,1
	Oct	301.407	211.109	1.428	4.046.012	74,5
Chubut						
	2008 Oct	120.292	46.133	2.608	1.709.988	70,3
	Nov	121.102	46.133	2.625	1.724.734	70,2
	Dic	143.987	46.133	3.121	1.803.546	79,8
	2009 Ene	122.352	48.333	2.531	1.726.858	70,9
	Feb	112.048	48.333	2.318	1.569.162	71,4
	Mar	122.581	48.333	2.536	1.662.473	73,7
	Abr	121.619	48.333	2.516	1.622.725	74,9
	May	122.269	48.333	2.530	1.583.986	77,2
	Jun	120.312	48.333	2.489	1.554.385	77,4
	Jul	137.509	48.333	2.845	1.708.321	80,5
	Ago	136.169	48.333	2.817	1.700.503	80,1
	Sep	127.757	48.333	2.643	1.661.635	76,9
	Oct	141.367	48.333	2.925	1.772.512	79,8
Entre Ríos						
	2008 Oct	70.024	42.122	1.662	1.284.462	54,5
	Nov	69.809	42.122	1.657	1.239.910	56,3
	Dic	88.823	44.404	2.000	1.380.579	64,3
	2009 Ene	71.898	44.404	1.619	1.211.897	59,3
	Feb	66.953	44.404	1.508	1.166.433	57,4
	Mar	70.489	44.404	1.587	1.257.484	56,1
	Abr	70.677	44.404	1.592	1.231.881	57,4
	May	72.179	44.404	1.626	1.196.853	60,3
	Jun	72.594	44.404	1.635	1.209.717	60,0
	Jul	77.401	44.404	1.743	1.253.255	61,8
	Ago	76.399	44.404	1.721	1.241.090	61,6
	Sep	72.338	44.404	1.629	1.181.567	61,2
	Oct	80.065	44.404	1.803	1.262.171	63,4
Mendoza						
	2008 Oct	248.518	166.473	1.493	4.404.836	56,4
	Nov	251.264	166.473	1.509	4.316.722	58,2
	Dic	290.503	166.473	1.745	4.738.893	61,3
	2009 Ene	243.583	166.473	1.463	4.123.248	59,1
	Feb	230.344	166.473	1.384	3.689.213	62,4
	Mar	254.665	166.473	1.530	3.959.271	64,3
	Abr	255.258	166.473	1.533	3.904.257	65,4
	May	259.756	166.473	1.560	3.910.105	66,4
	Jun	249.367	166.473	1.498	3.804.733	65,5
	Jul	274.798	166.473	1.651	3.979.259	69,1
	Ago	275.014	166.473	1.652	3.991.454	68,9
	Sep	249.913	166.473	1.501	3.759.492	66,5
	Oct	279.211	166.473	1.677	4.071.408	68,6

(sigue)

2. COMERCIO Y SERVICIOS

Cuadro 2.3.2.4 (continuación)

Periodo		Ventas totales en miles de pesos	Superficie cubierta en m ²	Ventas en pesos por m ²	Número de operaciones	Ventas por operación en pesos
Neuquén						
2008	Oct	123.969	65.059	1.905	1.931.872	64,2
	Nov	126.062	65.059	1.938	1.927.070	65,4
	Dic	156.864	73.335	2.139	2.164.730	72,5
2009	Ene	129.821	73.335	1.770	1.880.354	69,0
	Feb	120.893	73.335	1.649	1.781.983	67,8
	Mar	130.336	73.335	1.777	1.880.984	69,3
	Abr	128.381	73.335	1.751	1.827.963	70,2
	May	129.729	73.335	1.769	1.727.418	75,1
	Jun	128.120	75.055	1.707	1.736.707	73,8
	Jul	142.774	75.055	1.902	1.786.020	79,9
	Ago	138.521	75.055	1.846	1.716.099	80,7
	Sep	129.138	75.055	1.721	1.715.898	75,3
	Oct	139.910	75.055	1.864	1.606.097	87,1
Salta						
2008	Oct	53.247	33.748	1.578	997.564	53,4
	Nov	51.865	33.748	1.537	961.722	53,9
	Dic	67.795	33.748	2.009	1.090.672	62,2
2009	Ene	52.440	33.748	1.554	959.559	54,7
	Feb	48.664	33.748	1.442	876.889	55,5
	Mar	53.875	33.748	1.596	942.820	57,1
	Abr	54.372	33.748	1.611	932.082	58,3
	May	53.051	33.748	1.572	903.967	58,7
	Jun	53.680	33.748	1.591	909.839	59,0
	Jul	58.459	33.748	1.732	949.197	61,6
	Ago	57.404	33.748	1.701	931.084	61,7
	Sep	55.039	33.748	1.631	911.788	60,4
	Oct	61.698	33.748	1.828	951.930	64,8
Santa Fe						
2008	Oct	196.814	139.552	1.410	3.001.051	65,6
	Nov	199.021	139.552	1.426	2.938.658	67,7
	Dic	248.351	139.552	1.780	3.337.741	74,4
2009	Ene	188.264	139.552	1.349	2.586.524	72,8
	Feb	174.723	139.552	1.252	2.386.289	73,2
	Mar	192.337	139.552	1.378	2.573.083	74,7
	Abr	195.711	139.552	1.402	2.566.700	76,3
	May	202.809	139.552	1.453	2.575.809	78,7
	Jun	199.916	139.552	1.433	2.512.625	79,6
	Jul	211.429	139.552	1.515	2.587.535	81,7
	Ago	212.938	139.552	1.526	2.647.168	80,4
	Sep	196.413	139.552	1.407	2.461.576	79,8
	Oct	217.934	140.152	1.555	2.612.898	83,4
Tucumán						
2008	Oct	77.408	53.585	1.445	1.303.859	59,4
	Nov	83.384	53.585	1.556	1.327.559	62,8
	Dic	106.246	60.230	1.764	1.542.511	68,9
2009	Ene	99.126	60.230	1.646	1.265.427	78,3
	Feb	71.294	60.230	1.184	1.192.245	59,8
	Mar	81.023	60.230	1.345	1.270.299	63,8
	Abr	82.433	60.230	1.369	1.283.296	64,2
	May	82.782	60.230	1.374	1.281.094	64,6
	Jun	81.814	60.230	1.358	1.276.412	64,1
	Jul	87.140	60.230	1.447	1.302.734	66,9
	Ago	80.752	60.230	1.341	1.254.231	64,4
	Sep	84.484	60.230	1.353	1.233.624	66,1
	Oct	92.622	60.230	1.538	1.299.657	71,3

(sigue)

Cuadro 2.3.2.4 (conclusión)

	Periodo	Ventas totales en miles de pesos	Superficie cubierta en m ²	Ventas en pesos por m ²	Número de operaciones	Ventas por operación en pesos
Otras provincias del Norte ⁽²⁾						
	2008 Oct	133.166	92.270	1.443	2.356.347	56,5
	Nov	134.892	94.270	1.431	2.279.926	59,2
	Dic	179.460	103.710	1.730	2.810.055	63,9
	2009 Ene	138.069	103.710	1.331	2.361.123	58,5
	Feb	129.558	103.710	1.249	2.152.867	60,2
	Mar	138.164	103.710	1.332	2.279.834	60,6
	Abr	139.769	103.710	1.348	2.373.574	58,9
	May	141.207	103.710	1.362	2.332.334	60,5
	Jun	141.856	103.710	1.368	2.296.851	61,8
	Jul	160.002	107.515	1.488	2.477.903	64,6
	Ago	160.399	107.515	1.492	2.399.721	66,8
	Sep	148.375	107.515	1.380	2.336.664	63,5
	Oct	171.326	107.515	1.594	2.514.478	68,1
Otras provincias del Centro y del Oeste ⁽³⁾						
	2008 Oct	114.815	73.047	1.572	1.871.479	61,3
	Nov	117.919	78.447	1.503	1.800.245	65,5
	Dic	146.065	78.447	1.862	2.090.929	69,9
	2009 Ene	118.447	78.041	1.518	1.835.495	64,5
	Feb	106.998	78.041	1.371	1.651.930	64,8
	Mar	117.491	78.041	1.506	1.760.676	66,7
	Abr	116.657	78.041	1.495	1.747.484	66,8
	May	118.934	78.041	1.524	1.709.482	69,6
	Jun	117.774	78.041	1.509	1.716.300	68,6
	Jul	128.131	78.041	1.642	1.773.250	72,3
	Ago	124.618	78.041	1.597	1.728.674	72,1
	Sep	115.495	78.041	1.480	1.645.163	70,2
	Oct	133.992	82.522	1.624	1.786.294	75,0
Otras provincias del Sur ⁽⁴⁾						
	2008 Oct	252.488	88.809	2.843	3.817.342	66,1
	Nov	251.000	89.986	2.789	3.675.677	68,3
	Dic	301.817	91.486	3.299	4.076.471	74,0
	2009 Ene	259.390	91.486	2.835	3.858.854	67,2
	Feb	245.018	91.486	2.678	3.608.723	67,9
	Mar	266.562	91.486	2.914	3.805.520	70,0
	Abr	261.879	91.486	2.863	3.706.157	70,7
	May	262.067	91.486	2.865	3.575.025	73,3
	Jun	261.958	91.536	2.862	3.595.179	72,9
	Jul	287.734	95.701	3.007	3.794.222	75,8
	Ago	288.978	96.251	3.002	3.819.427	75,7
	Sep	270.821	96.251	2.814	3.671.516	73,8
	Oct	298.946	96.251	3.106	3.858.857	77,5

(1) Comprende los siguientes partidos de la provincia de Buenos Aires: Almirante Brown, Avellaneda, Berazategui, Esteban Echeverría, Ezeiza, Florencio Varela, General San Martín, Hurlingham, Ituzaingó, José C. Paz, La Matanza, Lanús, Lomas de Zamora, Malvinas Argentinas, Merlo, Moreno, Morón, Quilmes, San Fernando, San Isidro, San Miguel, Tigre, Tres de Febrero y Vicente López.

(2) Comprende las provincias de Corrientes, Chaco, Formosa, Jujuy, Misiones y Santiago del Estero.

(3) Comprende las provincias de Catamarca, La Rioja, San Juan y San Luis.

(4) Comprende las provincias de La Pampa, Río Negro, Santa Cruz y Tierra del Fuego.

2. COMERCIO Y SERVICIOS

Cuadro 2.3.2.5 Supermercados. Ventas a precios corrientes por grupos de artículos según jurisdicción

	Período	Total	Bebidas	Almacén	Panadería	Lácteos
Total				miles de pesos		
	2008 Oct	3.873.591	408.017	996.388	105.073	451.299
	Nov	3.919.915	459.706	978.371	100.080	453.876
	Dic	4.763.833	745.274	1.164.207	119.899	463.117
	2009 Ene	3.836.771	464.446	917.480	99.732	426.479
	Feb	3.617.195	421.825	906.048	90.249	384.051
	Mar	3.984.448	447.313	1.036.460	108.260	434.872
	Abr	3.970.675	430.688	1.105.352	111.208	424.040
	May	4.024.766	418.453	1.088.327	112.175	430.861
	Jun	3.907.118	398.260	1.078.723	112.171	413.873
	Jul	4.253.343	432.912	1.180.559	117.779	445.562
	Ago	4.247.166	450.218	1.140.946	118.029	446.459
	Sep	3.951.906	420.795	1.072.655	111.346	429.010
	Oct	4.420.695	488.363	1.138.773	118.065	460.805
Ciudad de Buenos Aires						
	2008 Oct	709.422	80.950	163.202	25.187	92.408
	Nov	706.343	89.794	157.448	23.986	91.852
	Dic	798.876	126.522	179.792	28.169	87.685
	2009 Ene	632.893	77.066	135.687	21.442	79.319
	Feb	618.432	74.704	145.492	22.161	72.254
	Mar	729.640	87.343	179.015	27.665	86.841
	Abr	738.421	84.241	192.766	28.911	86.495
	May	746.649	83.299	185.958	29.664	88.820
	Jun	727.055	80.423	187.959	29.384	84.187
	Jul	772.685	87.219	195.831	30.517	88.208
	Ago	777.939	90.434	190.444	30.861	89.408
	Sep	732.585	85.126	181.200	29.002	86.569
	Oct	796.486	96.839	187.490	30.067	91.247
24 partidos de la provincia de Buenos Aires (¹)						
	2008 Oct	1.035.998	125.816	262.503	25.826	113.220
	Nov	1.070.818	147.099	257.176	25.059	113.692
	Dic	1.303.955	235.063	305.224	30.750	113.485
	2009 Ene	996.697	138.765	230.820	23.609	102.966
	Feb	898.993	120.333	221.062	19.511	91.139
	Mar	1.012.570	131.739	255.599	25.344	104.399
	Abr	993.946	123.629	273.614	26.071	102.597
	May	1.022.064	122.739	270.195	26.689	105.590
	Jun	965.619	109.926	262.739	26.271	99.631
	Jul	1.055.151	122.987	287.794	27.384	106.611
	Ago	1.066.847	133.161	277.518	27.603	107.687
	Sep	979.797	123.408	260.656	26.179	103.679
	Oct	1.110.793	142.129	278.272	27.604	111.410
Resto de Buenos Aires						
	2008 Oct	471.541	49.970	117.151	12.835	57.761
	Nov	470.609	55.566	113.901	12.300	56.514
	Dic	601.492	98.273	142.744	15.992	59.762
	2009 Ene	516.127	69.200	117.506	14.884	60.753
	Feb	544.396	68.367	131.536	15.347	59.209
	Mar	550.349	63.472	144.782	15.923	61.181
	Abr	539.749	59.853	153.120	15.973	59.134
	May	540.519	57.440	148.217	15.637	59.288
	Jun	522.431	54.528	146.017	15.441	57.442
	Jul	574.444	61.174	159.712	16.665	61.934
	Ago	565.645	63.815	153.521	16.458	61.302
	Sep	527.988	58.750	143.995	15.515	59.097
	Oct	594.938	68.749	154.041	16.593	63.488

Cuadro 2.3.2.5

Carnes	Verdulería y frutería	Alimentos preparados y rotisería	Artículos de limpieza y perfumería	Indumentaria, calzado y textiles	Electrónica y artículos para el hogar	Otros
miles de pesos						
492.454	170.584	64.226	523.227	89.072	246.833	326.418
477.190	178.182	64.612	546.495	89.558	228.265	343.580
569.927	206.482	76.638	577.882	112.628	244.751	483.028
470.910	180.575	67.358	550.787	92.078	185.563	381.363
424.855	156.271	55.604	547.379	86.149	160.933	383.831
490.716	165.453	61.648	594.718	85.747	192.159	367.102
503.361	157.253	61.292	564.918	95.970	163.205	353.888
489.097	152.060	62.821	603.883	120.915	204.239	341.935
465.520	147.617	58.406	575.586	116.662	217.300	323.000
495.830	161.782	61.123	627.707	113.502	234.271	382.316
499.983	174.777	63.071	621.757	98.242	218.892	414.792
473.195	168.864	59.651	591.382	85.760	188.993	350.255
530.390	191.732	64.176	654.892	98.456	270.193	404.850
84.827	39.027	15.788	93.503	12.111	47.336	55.083
79.800	39.565	15.796	96.001	11.344	45.068	55.689
89.238	43.365	18.344	96.196	14.020	44.285	71.260
71.514	36.856	15.261	93.732	11.853	33.581	56.582
67.957	33.689	13.164	92.175	10.731	28.427	57.678
82.830	38.793	15.091	106.432	11.075	35.027	59.528
93.646	36.463	14.987	108.038	11.833	28.204	52.837
85.560	35.685	15.447	109.222	15.055	37.138	60.801
82.866	34.185	14.510	103.303	14.957	37.288	57.993
87.085	36.061	14.698	112.114	14.673	38.811	67.468
87.450	39.341	15.218	112.212	12.759	38.885	70.927
83.091	38.381	14.420	107.210	11.089	34.366	62.131
88.806	42.520	15.724	117.775	12.113	45.019	68.886
110.498	32.645	15.528	144.193	23.767	87.639	94.363
107.866	34.449	16.054	154.301	23.943	87.932	103.247
130.814	42.015	19.325	161.883	29.998	87.799	147.599
102.203	35.253	16.660	148.204	23.030	65.290	109.897
87.397	28.752	13.846	135.968	20.954	50.699	109.332
113.694	30.897	15.091	149.891	20.671	63.896	101.349
109.506	28.899	14.894	142.260	23.002	52.332	97.142
111.752	27.985	15.670	153.624	28.884	66.338	92.598
100.104	26.004	14.143	143.923	28.278	68.935	85.665
105.684	28.614	14.988	157.327	28.067	74.064	101.631
110.869	30.725	15.296	156.493	24.449	69.504	113.542
105.010	29.321	13.782	146.283	20.299	60.481	90.699
124.095	33.100	15.208	163.147	22.991	84.579	108.258
54.760	21.174	6.135	70.881	12.793	30.256	37.825
51.960	21.788	6.236	74.123	13.144	25.440	39.637
64.294	26.872	7.823	81.726	16.844	30.674	56.488
58.567	25.399	7.519	78.450	13.404	24.863	45.582
58.317	25.027	6.544	88.487	14.810	23.307	53.445
60.391	23.740	6.294	90.061	12.455	25.430	46.620
62.417	21.866	6.247	81.616	13.728	22.029	43.766
60.121	20.882	6.344	88.653	16.566	27.115	40.256
56.945	19.988	5.828	83.992	15.757	29.282	37.211
60.510	22.357	5.911	92.288	15.557	33.407	44.929
60.267	24.019	6.093	90.966	12.836	28.827	47.541
56.218	23.051	5.829	86.932	11.044	26.439	41.118
62.763	26.402	6.461	97.241	12.852	36.861	49.487

(sigue)

2. COMERCIO Y SERVICIOS

Cuadro 2.3.2.5 (continuación)

Período		Total	Bebidas	Almacén	Panadería	Lácteos
		miles de pesos				
Córdoba						
2008	Oct	265.889	27.994	68.051	5.629	32.880
	Nov	265.827	30.102	68.176	5.383	33.058
	Dic	329.599	50.072	79.815	5.940	35.308
2009	Ene	267.664	32.913	65.253	5.958	31.745
	Feb	248.881	27.000	60.467	4.778	24.708
	Mar	264.366	27.831	67.452	5.071	27.847
	Abr	271.803	28.515	72.378	5.167	27.691
	May	270.751	25.866	70.462	5.119	27.780
	Jun	264.622	25.369	70.850	5.307	27.327
	Jul	285.686	25.960	77.887	5.591	29.637
	Ago	285.543	27.625	76.545	5.528	29.025
	Sep	264.763	25.636	71.257	5.219	27.594
	Oct	301.407	30.897	76.708	5.605	30.227
Chubut						
2008	Oct	120.292	11.337	32.019	3.359	14.837
	Nov	121.102	12.059	31.698	3.149	15.531
	Dic	143.987	21.388	37.000	3.371	15.044
2009	Ene	122.352	13.415	30.977	3.309	14.251
	Feb	112.048	11.811	27.990	2.657	13.980
	Mar	122.581	12.119	30.996	3.252	16.209
	Abr	121.619	11.983	34.224	3.311	14.661
	May	122.269	11.709	33.800	3.298	14.842
	Jun	120.312	11.446	33.276	3.282	14.341
	Jul	137.509	13.613	37.801	3.516	15.578
	Ago	136.169	13.373	37.109	3.606	15.676
	Sep	127.757	12.795	35.130	3.553	15.034
	Oct	141.367	14.558	37.438	3.832	15.982
Entre Ríos						
2008	Oct	70.024	7.287	18.348	1.661	7.669
	Nov	69.809	8.066	17.620	1.541	7.433
	Dic	88.823	14.236	21.483	2.077	7.470
2009	Ene	71.898	8.872	17.529	1.697	7.221
	Feb	66.953	7.756	16.439	959	6.756
	Mar	70.489	7.675	18.317	1.539	7.478
	Abr	70.677	7.416	19.261	1.592	7.396
	May	72.179	7.114	19.100	1.638	7.514
	Jun	72.594	7.036	19.927	1.677	7.236
	Jul	77.401	7.753	21.173	1.743	7.781
	Ago	76.399	8.192	20.012	1.483	7.760
	Sep	72.338	7.507	19.336	1.599	7.652
	Oct	80.065	9.020	20.054	1.718	8.003
Mendoza						
2008	Oct	248.518	17.898	82.172	6.060	23.458
	Nov	251.264	21.758	81.821	5.871	24.503
	Dic	290.503	35.259	91.094	6.422	24.489
2009	Ene	243.583	21.514	75.049	5.439	22.409
	Feb	230.344	20.316	74.409	4.774	18.843
	Mar	254.665	21.139	84.748	5.620	21.139
	Abr	255.258	20.308	87.930	5.830	20.576
	May	259.756	18.867	88.837	5.837	20.769
	Jun	249.367	18.308	86.225	5.881	19.656
	Jul	274.798	20.145	95.979	6.281	21.741
	Ago	275.014	19.930	92.435	6.280	21.914
	Sep	249.913	18.484	84.800	5.930	20.616
	Oct	279.211	22.149	88.082	6.362	22.504

Cuadro 2.3.2.5

Carnes	Verdulería y frutería	Alimentos preparados y rotisería	Artículos de limpieza y perfumería	Indumentaria, calzado y textiles	Electrónica y artículos para el hogar	Otros
miles de pesos						
31.552	14.936	4.564	26.192	6.588	16.835	30.668
30.779	15.627	4.297	27.186	6.305	13.615	31.299
35.163	17.813	5.176	29.332	8.239	15.894	46.847
29.180	17.164	4.762	27.853	6.395	11.425	35.016
33.100	11.874	2.771	31.064	6.072	13.247	33.800
36.490	11.990	2.768	32.817	6.031	13.237	32.832
37.310	11.627	2.808	31.656	7.231	13.074	34.346
35.983	10.590	2.806	33.139	10.139	16.968	31.899
34.863	10.296	2.644	31.897	9.306	16.990	29.773
38.122	11.361	2.655	34.120	8.615	17.685	34.053
37.538	12.373	2.636	34.172	7.054	16.762	36.285
34.999	11.647	2.429	33.101	6.331	14.770	31.780
38.964	13.604	2.629	35.685	6.782	23.818	36.488
15.721	7.879	2.699	18.390	3.193	3.682	7.176
15.136	8.073	2.686	19.065	3.479	2.742	7.484
17.742	8.733	3.148	20.100	4.388	3.119	9.954
14.572	7.903	2.855	20.075	3.807	2.624	8.564
14.306	6.908	1.702	18.305	3.079	2.597	8.713
15.337	7.052	2.526	20.214	3.541	3.329	8.006
15.202	6.992	2.435	18.704	4.072	2.587	7.448
15.221	7.049	2.478	19.973	4.223	2.640	7.036
14.892	7.254	2.402	19.324	4.108	3.094	6.893
16.464	8.172	2.707	21.883	4.052	4.360	9.363
16.946	8.713	2.576	21.315	3.578	3.703	9.574
16.156	8.528	2.469	20.416	3.269	2.779	7.628
18.222	9.620	2.643	22.383	3.733	4.256	8.700
4.272	2.319	755	11.421	2.248	5.293	8.751
3.990	2.377	787	11.746	2.212	5.084	8.953
5.243	3.131	940	12.671	2.616	6.411	12.545
4.515	2.753	795	12.172	2.270	4.238	9.836
4.694	2.472	700	11.451	2.070	3.698	9.958
4.980	2.483	737	12.269	1.987	4.202	8.822
5.132	2.376	714	10.842	2.133	3.746	10.069
4.915	2.249	770	12.740	2.927	4.681	8.531
4.668	2.088	702	12.635	2.963	5.295	8.367
4.997	2.336	724	13.534	2.656	5.123	9.581
4.424	2.483	1.522	13.617	2.341	4.850	9.715
4.722	2.431	710	13.036	2.081	4.480	8.784
5.246	2.704	732	14.232	2.193	6.437	9.726
47.545	7.569	2.290	31.731	4.249	8.840	16.706
44.766	8.082	2.334	32.562	4.711	7.718	17.138
51.403	8.241	2.639	33.810	5.872	8.013	23.261
45.194	6.403	2.299	33.301	4.918	6.752	20.305
35.760	5.607	2.675	37.742	4.619	6.869	18.730
40.861	5.991	2.771	40.684	4.844	7.860	19.008
42.306	5.994	2.772	38.121	5.447	7.427	18.547
40.818	5.821	2.798	41.204	7.851	9.240	17.714
38.719	5.744	2.566	38.715	7.195	9.931	16.427
41.526	6.412	2.788	42.592	7.201	10.366	19.767
41.363	6.965	2.876	41.452	6.650	9.887	25.262
38.311	6.605	2.639	39.489	5.775	7.306	19.958
42.807	7.315	2.982	44.174	8.927	10.697	23.212

(sigue)

2. COMERCIO Y SERVICIOS

Cuadro 2.3.2.5 (continuación)

	Período	Total	Bebidas	Almacén	Panadería	Lácteos
				miles de pesos		
Neuquén						
	2008 Oct	123.969	11.276	29.872	3.204	13.113
	Nov	126.062	12.848	28.483	3.066	12.980
	Dic	156.864	21.309	34.123	3.451	13.460
	2009 Ene	129.821	14.349	27.100	3.163	12.609
	Feb	120.893	12.822	26.084	2.860	11.985
	Mar	130.336	12.929	29.078	3.210	13.209
	Abr	128.381	12.238	30.548	3.188	12.599
	May	129.729	11.684	29.785	3.241	12.965
	Jun	128.120	11.716	29.586	3.322	12.822
	Jul	142.774	13.829	32.983	3.475	14.002
	Ago	138.521	13.157	31.537	3.356	13.415
	Sep	129.138	12.742	30.472	3.215	13.086
	Oct	139.910	14.206	30.509	3.444	13.483
Salta						
	2008 Oct	53.247	3.897	15.025	1.381	6.320
	Nov	51.865	4.088	14.284	1.184	6.298
	Dic	67.795	8.226	18.007	1.407	7.587
	2009 Ene	52.440	3.996	13.931	1.189	6.251
	Feb	48.664	3.939	13.631	915	5.001
	Mar	53.875	4.029	15.146	1.275	5.661
	Abr	54.372	4.141	15.691	1.343	5.662
	May	53.051	3.833	15.371	1.314	5.526
	Jun	53.680	3.950	15.673	1.376	5.399
	Jul	58.459	4.401	17.412	1.402	6.077
	Ago	57.404	4.495	16.569	1.367	5.939
	Sep	55.039	4.396	15.644	1.329	5.600
	Oct	61.698	5.385	16.829	1.415	6.293
Santa Fe						
	2008 Oct	196.814	21.943	49.179	5.649	19.751
	Nov	199.021	24.158	48.746	5.397	19.940
	Dic	248.351	39.722	62.061	6.846	20.582
	2009 Ene	188.264	22.877	45.093	5.166	17.716
	Feb	174.723	20.668	43.263	4.755	17.421
	Mar	192.337	22.571	48.848	5.578	19.762
	Abr	195.711	22.409	52.968	5.826	19.377
	May	202.809	22.561	52.973	6.009	19.786
	Jun	199.916	22.208	53.642	6.060	19.344
	Jul	211.429	17.658	62.471	6.179	20.531
	Ago	212.938	18.418	60.775	6.356	20.830
	Sep	196.413	16.861	55.398	5.782	19.990
	Oct	217.934	19.992	60.906	6.219	21.221
Tucumán						
	2008 Oct	77.408	5.940	20.612	1.891	10.998
	Nov	83.384	6.663	20.760	1.743	11.599
	Dic	106.246	13.030	25.360	1.982	13.561
	2009 Ene	99.126	9.466	22.061	1.901	13.489
	Feb	71.294	6.024	18.324	1.495	8.557
	Mar	81.023	6.973	20.902	1.864	9.545
	Abr	82.433	7.135	22.374	1.956	9.920
	May	82.782	6.856	22.798	1.922	9.735
	Jun	81.814	6.863	22.161	2.000	9.608
	Jul	87.140	7.268	24.368	2.036	10.294
	Ago	80.752	6.712	22.025	1.984	9.973
	Sep	81.484	7.037	22.257	1.949	9.739
	Oct	92.622	8.606	23.419	2.065	11.326

Cuadro 2.3.2.5

Carnes	Verdulería y frutería	Alimentos preparados y rotisería	Artículos de limpieza y perfumería	Indumentaria, calzado y textiles	Electrónica y artículos para el hogar	Otros
miles de pesos						
17.719	6.305	4.143	16.695	4.676	3.919	13.047
17.141	6.508	4.095	17.285	5.029	4.050	14.577
20.270	7.581	4.721	18.457	5.830	5.354	22.308
17.067	6.666	4.460	17.799	4.825	4.178	17.605
16.255	5.628	3.254	16.595	4.561	3.335	17.514
18.220	5.681	4.310	17.724	4.888	4.265	16.822
18.339	5.484	4.369	16.642	5.657	4.170	15.147
17.899	5.596	4.481	17.335	6.456	4.379	15.908
17.714	5.721	4.183	17.059	6.148	4.461	15.388
18.727	6.498	4.558	19.169	6.108	5.159	18.266
18.881	7.172	4.516	17.970	5.449	4.384	18.684
18.118	6.984	4.297	15.728	5.109	3.530	15.857
19.192	7.653	4.561	19.005	5.157	4.907	17.793
12.298	1.217	443	6.969	474	2.227	2.996
12.168	1.340	409	7.123	453	1.577	2.941
15.703	1.819	472	7.796	595	1.983	4.200
12.450	1.401	395	7.390	515	1.552	3.370
9.295	1.304	383	8.440	528	1.435	3.793
10.256	1.433	390	8.959	579	2.166	3.981
10.690	1.426	400	8.425	626	1.622	4.346
10.230	1.295	392	8.964	852	1.819	3.455
10.383	1.292	397	8.742	856	2.112	3.500
11.259	1.446	427	9.570	738	2.212	3.515
11.045	1.457	411	9.510	671	1.979	3.961
10.559	1.473	405	9.555	571	1.660	3.847
11.657	1.665	457	10.443	603	2.637	4.314
20.216	7.403	4.019	28.313	6.070	14.029	20.242
19.541	8.040	3.919	29.693	6.065	12.370	21.152
23.717	9.496	4.666	31.171	7.503	13.586	29.001
19.059	7.982	3.848	28.524	5.989	9.959	22.051
17.684	7.475	3.316	26.431	5.544	7.657	20.509
20.268	8.219	3.814	28.654	5.566	9.041	20.016
20.843	7.677	3.733	27.588	6.180	8.314	20.796
20.293	7.352	3.824	30.623	8.264	11.095	20.029
19.551	7.269	3.444	29.182	8.113	12.387	18.716
20.513	7.831	3.731	31.068	7.551	12.605	21.291
20.523	8.702	3.921	31.789	6.546	11.967	23.111
19.012	8.219	4.803	30.021	5.693	10.174	20.460
20.874	9.274	3.876	32.820	6.515	14.352	21.885
17.534	2.899	556	9.450	952	2.735	3.841
18.553	3.281	743	9.702	1.206	3.423	5.711
22.780	4.187	911	10.333	1.769	3.796	8.537
19.090	4.441	1.105	12.449	2.088	3.186	9.850
13.115	2.562	704	10.618	1.286	2.350	6.259
14.820	2.902	769	11.722	1.289	2.747	7.490
15.207	2.673	804	11.893	1.495	2.255	6.721
14.925	2.562	838	11.789	2.251	2.865	6.241
14.772	2.662	857	11.779	2.076	2.963	6.073
15.151	2.675	873	12.212	2.206	3.117	6.940
13.942	2.770	858	11.266	1.409	2.877	6.936
14.508	2.651	823	12.071	1.332	2.586	6.531
16.497	3.428	931	13.395	1.393	4.358	7.204

(sigue)

2. COMERCIO Y SERVICIOS

Cuadro 2.3.2.5 (conclusión)

Periodo		Total	Bebidas	Almacén	Panadería	Lácteos
miles de pesos						
Otras provincias del Norte (²)						
2008	Oct	133.166	9.873	41.495	3.023	15.363
	Nov	134.892	10.600	42.729	2.684	15.927
	Dic	179.460	20.811	52.676	3.516	18.830
2009	Ene	138.069	11.520	41.129	2.644	15.779
	Feb	129.558	11.024	38.870	2.246	14.297
	Mar	138.164	11.248	43.309	2.704	15.638
	Abr	139.769	11.650	44.525	2.839	16.003
	May	141.207	10.792	45.877	2.761	16.168
	Jun	141.856	11.018	46.038	2.958	15.762
	Jul	160.002	12.753	50.938	3.376	18.276
	Ago	160.399	13.018	49.928	3.575	17.908
	Sep	148.375	12.164	46.460	3.013	16.789
	Oct	171.326	14.622	52.121	3.269	18.880
Otras provincias del Centro y del Oeste (³)						
2008	Oct	114.815	9.427	31.977	2.825	11.283
	Nov	117.919	10.506	31.887	2.665	11.647
	Dic	146.065	18.108	38.788	3.332	12.323
2009	Ene	118.447	10.941	31.257	2.656	10.849
	Feb	106.998	10.403	28.976	2.056	8.532
	Mar	117.491	10.933	33.267	2.606	9.710
	Abr	116.657	10.649	34.051	2.658	9.496
	May	118.934	10.202	34.557	2.680	9.605
	Jun	117.774	10.172	34.720	2.728	9.099
	Jul	128.131	9.151	39.731	2.855	10.192
	Ago	124.618	9.198	37.573	2.764	10.047
	Sep	115.495	8.632	35.227	2.622	9.439
	Oct	133.992	10.487	37.524	2.858	10.345
Otras provincias del Sur (⁴)						
2008	Oct	252.488	24.409	64.782	6.543	32.238
	Nov	251.000	26.399	63.642	6.052	32.902
	Dic	301.817	43.255	76.040	6.644	33.531
2009	Ene	259.390	29.552	64.088	6.675	31.122
	Feb	245.018	26.658	59.505	5.735	31.369
	Mar	266.562	27.312	65.001	6.609	36.253
	Abr	261.879	26.521	71.902	6.543	32.433
	May	262.067	25.491	70.397	6.366	32.473
	Jun	261.958	25.297	69.910	6.484	32.019
	Jul	287.734	29.001	76.479	6.759	34.700
	Ago	288.978	28.690	74.955	6.808	35.575
	Sep	270.821	27.257	70.823	6.439	34.126
	Oct	298.946	30.724	75.380	7.014	36.396

(¹) Comprende los siguientes partidos de la provincia de Buenos Aires: Almirante Brown, Avellaneda, Berazategui, Esteban Echeverría, Ezeiza, Florencio Varela, General San Martín, Hurlingham, Ituzaingó, José C. Paz, La Matanza, Lanús, Lomas de Zamora, Malvinas Argentinas, Merlo, Moreno, Morón, Quilmes, San Fernando, San Isidro, San Miguel, Tigre, Tres de Febrero y Vicente López.

(²) Comprende las provincias de Corrientes, Chaco, Formosa, Jujuy, Misiones y Santiago del Estero.

(³) Comprende las provincias de Catamarca, La Rioja, San Juan y San Luis.

(⁴) Comprende las provincias de La Pampa, Río Negro, Santa Cruz y Tierra del Fuego.

Cuadro 2.3.2.5 (conclusión)

Carnes	Verdulería y frutería	Alimentos preparados y rotisería	Artículos de limpieza y perfumería	Indumentaria, calzado y textiles	Electrónica y artículos para el hogar	Otros
miles de pesos						
21.670	5.273	1.872	14.469	1.984	6.726	11.418
21.801	5.947	1.916	14.949	1.919	5.349	11.071
28.968	7.655	2.382	17.363	2.685	8.243	16.331
21.792	5.710	1.971	15.681	2.228	6.061	13.554
19.244	5.258	1.919	15.456	2.082	5.474	13.688
20.175	5.590	1.911	15.853	2.114	6.300	13.322
20.900	5.805	2.057	13.811	2.528	4.861	14.790
20.281	5.258	1.950	16.714	3.785	5.442	12.179
20.192	5.161	1.943	16.413	3.604	6.713	12.054
22.497	6.048	2.252	17.973	3.599	7.795	14.495
22.730	6.014	2.253	18.577	3.119	7.560	15.717
21.305	6.038	2.306	16.996	2.812	6.450	14.042
24.411	7.297	2.598	18.947	3.263	9.840	16.078
20.056	4.333	1.417	13.729	2.415	6.023	11.330
20.725	4.930	1.424	14.769	2.424	5.421	11.521
24.798	5.438	1.584	16.090	3.055	6.075	16.474
21.051	4.520	1.426	15.054	2.535	4.228	13.930
14.598	3.416	1.433	17.077	2.417	4.694	13.396
16.203	3.682	1.469	17.791	2.604	5.212	14.014
16.749	3.591	1.509	16.133	2.821	4.537	14.463
16.133	3.332	1.578	18.811	4.078	5.621	12.337
15.460	3.089	1.438	18.398	3.845	6.662	12.163
16.367	3.410	1.496	20.018	3.739	6.984	14.188
16.371	3.758	1.464	19.509	3.160	5.998	14.776
15.512	3.610	1.378	18.957	2.647	4.993	12.478
17.316	4.316	1.712	20.397	3.495	9.348	16.194
33.786	17.605	4.017	37.291	7.552	11.293	12.972
32.964	18.175	3.916	37.990	7.324	8.476	13.160
39.794	20.136	4.507	40.954	9.214	9.519	18.223
34.656	18.124	4.002	40.103	8.221	7.626	15.221
33.133	16.299	3.193	37.570	7.396	7.144	17.016
36.191	17.000	3.707	41.647	8.103	9.447	15.292
35.114	16.380	3.563	39.189	9.217	8.047	12.970
34.966	16.404	3.445	41.092	9.584	8.898	12.951
34.391	16.864	3.349	40.224	9.456	11.187	12.777
36.928	18.561	3.315	43.839	8.740	12.583	16.829
37.634	20.285	3.431	42.909	8.221	11.709	18.761
35.674	19.925	3.361	41.587	7.708	8.979	14.942
39.540	22.834	3.662	45.248	8.439	13.084	16.625

2. COMERCIO Y SERVICIOS

Cuadro 2.3.3.1 Comercios de electrodomésticos y artículos para el hogar. Ventas a precios promedio de 2003. Índice base 2003=100

Periodo	Total	Variación %	
		respecto a igual periodo del año anterior	del acumulado desde enero hasta cada mes del mismo año respecto a igual acumulado del año anterior
2004	33,7	71,5	///
2005	49,1	45,4	///
2006	71,4	45,4	///
2007	94,4	32,3	///
2008	108,6	15,0	///
2008			
1° trimestre	105,6	40,4	40,4
2° trimestre	105,9	21,7	30,4
3° trimestre	102,4	5,4	21,1
4° trimestre	120,3	17,6	15,0
2009			
1° trimestre	93,5	- 11,5	- 11,5
2° trimestre	101,4	- 4,2	- 7,8
3° trimestre	113,2	10,6	- 1,8
2008 Sep	95,4	1,9	21,1
Oct	126,2	5,4	19,4
Nov	111,1	13,4	19,1
Dic	134,4	- 9,1	15,9
2009 Ene	101,4	- 26,8	12,4
Feb	82,2	- 12,9	11,0
Mar	97,0	- 7,0	10,0
Abr	86,9	- 13,1	8,5
May	99,9	- 7,4	7,4
Jun	117,5	7,0	7,4
Jul	123,2	16,7	7,9
Ago	115,9	9,3	8,0
Sep	100,3	5,2	7,9

Gráfico 2.3.3 Precios y volúmenes. Variación porcentual respecto a igual período del año anterior

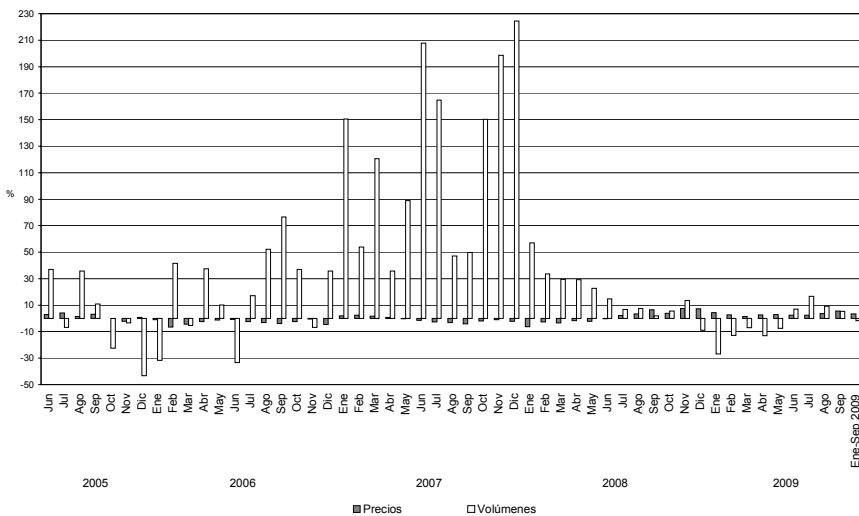

**Cuadro 2.3.3.2 Comercios de electrodomésticos y artículos para el hogar.
Ventas a precios corrientes y variación porcentual**

Período	Ventas totales en miles de pesos	Variación %		
		respecto al período anterior	respecto a igual período del año anterior	del acumulado desde enero hasta cada mes del mismo año respecto a igual acumulado del año anterior
2004	2.802.217	74,2	///	///
2005	4.182.843	49,3	///	///
2006	5.909.981	41,3	///	///
2007	7.792.452	31,9	///	///
2008	9.138.446	17,3	///	///
2008				
1° trimestre	2.089.118	- 11,7	34,0	34,0
2° trimestre	2.252.535	7,8	20,3	26,5
3° trimestre	2.186.170	- 2,9	9,3	20,2
4° trimestre	2.610.624	19,4	10,3	17,2
2009				
1° trimestre	1.902.299	- 27,1	- 8,9	- 8,9
2° trimestre	2.183.163	14,8	- 3,1	- 5,9
3° trimestre	2.491.262	14,1	14,0	0,7
2008 Sep	677.635	- 9,8	7,7	20,2
Oct	883.607	30,4	11,4	19,1
Nov	788.779	- 10,7	24,1	19,5
Dic	938.237	18,9	0,1	17,2
2009 Ene	666.411	- 29,0	- 15,8	- 15,8
Feb	564.527	- 15,3	- 6,7	- 11,9
Mar	671.361	18,9	- 3,1	- 8,9
Abr	626.062	- 6,7	- 11,7	- 9,6
May	716.246	14,4	- 6,1	- 8,9
Jun	840.855	17,4	7,7	- 5,9
Jul	898.853	6,9	18,7	- 2,2
Ago	840.488	- 6,5	11,9	- 0,4
Sep	751.921	- 10,5	11,0	0,7

**Cuadro 2.3.3.3 Comercios de electrodomésticos y artículos para el hogar.
Ventas a precios corrientes por jurisdicción**

Período	Ventas totales en miles de pesos	Ciudad de Buenos Aires	24 partidos de la provincia de Buenos Aires	Resto del país
2004	2.802.217	885.973	1.014.017	902.228
2005	4.182.843	1.168.108	1.519.654	1.495.081
2006	5.909.981	1.584.069	2.149.544	2.176.368
2007	7.792.452	1.983.634	2.892.859	2.915.959
2008	9.138.446	2.192.200	3.377.454	3.568.792
2008 Sep	677.635	162.770	246.022	268.843
Oct	883.607	205.515	321.089	357.003
Nov	788.779	191.629	308.283	288.867
Dic	938.237	212.707	347.665	377.866
2009 Ene	666.411	149.416	236.525	280.470
Feb	564.527	132.830	192.796	238.901
Mar	671.361	168.429	229.105	273.826
Abr	626.062	145.520	215.480	265.062
May	716.246	169.868	253.149	293.229
Jun	840.855	210.177	298.308	332.370
Jul	898.853	205.042	324.562	369.249
Ago	840.488	200.988	299.764	339.736
Sep	751.921	185.904	265.294	300.723

2. COMERCIO Y SERVICIOS

**Cuadro 2.3.3.4 Comercios de electrodomésticos y artículos para el hogar.
Ventas a precios corrientes por grupos de artículos**

Período	Total	Televisores, videocasetas, DVD y filmadoras	Equipos de audio, walkman, radios y similares	Heladeras y freezers
pesos				
2004	2.802.217.588	592.682.076	249.117.303	264.022.836
2005	4.182.842.898	969.399.029	330.540.093	377.381.138
2006	5.909.981.026	1.510.593.224	409.869.490	539.310.931
2007	7.792.452.489	1.622.147.103	528.176.271	758.120.717
2008	9.138.445.798	1.765.746.695	524.042.008	875.556.562
2008 Sep	677.634.693	142.140.444	41.119.755	64.337.818
Oct	883.607.489	188.415.539	45.858.366	84.669.477
Nov	788.778.634	104.797.546	34.074.851	89.192.223
Dic	938.237.476	160.414.840	60.310.566	113.128.682
2009 Ene	666.411.269	117.191.467	34.033.720	82.004.930
Feb	564.527.304	99.065.632	27.923.255	71.703.097
Mar	671.360.753	119.685.739	31.988.151	77.809.191
Abr	626.061.569	119.059.381	24.748.407	58.035.795
May	716.246.021	143.385.283	32.459.490	55.063.841
Jun	840.855.116	173.393.494	45.419.796	52.926.440
Jul	898.852.583	165.528.724	39.888.428	59.628.112
Ago	840.488.189	139.420.760	40.908.126	62.572.074
Sep	751.921.039	142.892.983	37.925.058	75.652.662

Período	Equipos de aire acondicionado	Lavarropas, secarropas y lavavajillas	Cocinas a gas y eléctricas, hornos microondas y eléctricos, calefactores, calefones y termotanques	Computación y accesorios informáticos	Otros
pesos					
2004	227.356.247	209.617.367	271.139.046	387.113.217	601.169.496
2005	363.165.475	298.831.954	352.456.997	629.051.492	862.016.720
2006	536.847.351	415.711.037	466.537.881	882.458.790	1.148.652.321
2007	747.325.490	631.054.827	720.744.097	1.388.612.126	1.396.271.858
2008	1.148.745.883	688.385.994	894.970.543	1.672.203.922	1.568.794.191
2008 Sep	72.272.154	51.055.391	60.546.604	134.030.238	112.132.289
Oct	107.226.584	68.556.558	92.325.710	140.223.902	156.331.353
Nov	253.252.564	41.299.005	55.483.358	82.652.009	128.027.078
Dic	176.511.878	42.922.516	61.419.689	164.827.604	158.701.701
2009 Ene	100.401.181	43.153.605	52.579.109	115.546.038	121.501.219
Feb	51.969.186	43.542.540	52.183.333	119.514.816	98.625.445
Mar	36.226.888	59.607.335	65.018.364	176.159.333	104.865.752
Abr	18.791.701	54.601.772	73.353.358	146.977.761	130.493.394
May	20.744.876	69.417.287	100.434.063	166.083.227	128.657.954
Jun	28.265.105	82.035.756	122.453.995	178.004.142	158.356.388
Jul	26.889.229	82.468.057	117.557.448	243.382.602	163.509.983
Ago	35.222.839	71.201.020	86.519.199	258.797.722	145.846.449
Sep	53.773.834	61.921.719	76.288.634	174.836.068	128.630.081

**Cuadro 2.3.3.5 Comercios de electrodomésticos y artículos para el hogar.
Cantidad de locales por jurisdicción al 30 de septiembre de 2009**

Jurisdicción	Cantidad de locales
Total	975
Ciudad de Buenos Aires	208
24 partidos de la Provincia de Buenos Aires	369
Resto del país	398

**Cuadro 2.3.3.6 Comercios de electrodomésticos y artículos para el hogar.
Cantidad de empresas, locales y personal ocupado**

Período	Total		De 1 a 5 locales		De 6 a 15 locales		De 16 a 30 locales		Más de 30 locales		Personal ocupado
	Empresas	Locales	Empresas	Locales	Empresas	Locales	Empresas	Locales	Empresas	Locales	
2003											
al 31/03	106	610	88	158	8	80	4	87	6	285	6.362
al 30/06	106	605	88	156	8	79	5	115	5	255	6.421
al 30/09	104	604	85	147	9	87	5	116	5	254	6.723
al 31/12	104	606	86	152	8	80	5	115	5	259	7.039
2004											
al 31/03	103	642	84	144	9	88	5	123	5	287	7.298
al 30/06	103	649	84	144	9	87	5	124	5	294	7.870
al 30/09	103	647	85	147	8	80	5	125	5	295	8.660
al 31/12	103	671	85	148	8	85	4	98	6	340	9.520
2005											
al 31/03	103	675	85	147	8	84	4	99	6	345	9.853
al 30/06	103	675	85	145	8	84	4	100	6	346	11.197
al 30/09	103	680	85	146	8	84	4	100	6	350	12.092
al 31/12	103	695	83	135	10	99	4	103	6	358	12.514
2006											
al 31/03	103	686	84	136	10	100	3	77	6	373	12.896
al 30/06	103	692	84	137	10	100	2	48	7	407	13.575
al 30/09	103	700	85	143	9	95	2	49	7	413	13.703
al 31/12	102	723	85	145	7	75	3	68	7	435	15.060
2007											
al 31/03	101	725	85	145	7	77	2	37	7	466	15.725
al 30/06	101	738	85	145	6	64	3	56	7	473	16.216
al 30/09	101	744	85	145	5	49	4	73	7	477	16.324
al 31/12	101	765	85	148	5	53	4	79	7	485	16.514
2008											
al 31/03	101	776	83	138	7	65	4	81	7	492	17.664
al 30/06	100	804	82	142	7	60	4	83	7	519	18.202
al 30/09	100	822	82	142	7	65	4	82	7	533	17.945
al 31/12	100	972	82	138	5	37	6	131	7	666	17.419
2009											
al 31/03	100	967	82	135	5	37	6	127	7	668	16.053
al 30/06	100	970	80	125	7	49	6	127	7	669	15.985
al 30/09*	100	975	81	130	6	45	5	98	8	702	15.886

Cuadros	Página	
Comercio Exterior		
3.1.1	Exportaciones argentinas. Series original, desestacionalizada y tendencia ciclo estimada con variaciones mensuales y anuales	87
3.1.2	Importaciones argentinas. Series original, desestacionalizada y tendencia ciclo estimada con variaciones mensuales y anuales	87
3.1.3	Balanza comercial argentina	88
3.1.4.1	Distribución porcentual de la exportación por secciones del Sistema Armonizado	89
3.1.4.2	Distribución porcentual de la importación por secciones del Sistema Armonizado	89
3.1.5	Exportación, importación y saldo de la balanza comercial argentina por secciones y capítulos del Sistema Armonizado	90
3.1.6	Exportación, importación y saldo de la balanza comercial argentina por continentes y países	93
3.1.7.1	Distribución porcentual de la exportación por Grandes Rubros	95
3.1.7.2	Exportación mensual por Grandes Rubros	95
3.1.7.3	Exportación por Grandes Rubros	96
3.1.8.1	Distribución porcentual de la importación por Uso Económico	97
3.1.8.2	Importación mensual por Uso Económico	97
3.1.9.1	Balanza comercial argentina con los países del MERCOSUR	99
3.1.9.2	Exportación e importación con el MERCOSUR por principales secciones del Sistema Armonizado	101
3.1.9.3	Exportación a los países del MERCOSUR por Grandes Rubros	103
3.1.9.4	Importación desde los países del MERCOSUR por Uso Económico	105
3.1.10.1	Balanza comercial argentina con los países del NAFTA	106
3.1.10.2	Exportación e importación con el NAFTA por principales secciones del Sistema Armonizado	108
3.1.10.3	Exportación a los países del NAFTA por Grandes Rubros	110
3.1.10.4	Importación desde los países del NAFTA por Uso Económico	112
3.1.11.1	Balanza comercial argentina con los países de la Unión Europea	113
3.1.11.2	Exportación e importación con los países de la Unión Europea por principales secciones del Sistema Armonizado	116
3.1.11.3	Exportación a los países de la Unión Europea por Grandes Rubros	119
3.1.11.4	Importación desde los países de la Unión Europea por Uso Económico	122
	Secciones y capítulos de la Nomenclatura Común del MERCOSUR (NCM)	123
Cuentas Internacionales		
3.2.1	Estimación de la Posición de Inversión Internacional Resumen por concepto	126
3.2.2	Estimación del balance de pagos. Cuadro resumen	127
Gráficos		
3.1.1	Evolución de la balanza comercial argentina	88
3.1.2	Saldos de la balanza comercial argentina con los países del MERCOSUR	99
3.1.3	Saldos de la balanza comercial argentina con los países del NAFTA	106
3.1.4	Saldos de la balanza comercial argentina con los países de la Unión Europea	113

3. SECTOR EXTERNO

El INDEC elabora las estadísticas del comercio exterior principalmente sobre la base de los registros aduaneros de exportación e importación.

Actualmente, todas las aduanas del país registran sus operaciones a través del Sistema Informático María (SIM). Adicionalmente, desde 1995, se incorporaron fuentes complementarias de información dado que existen operaciones de exportación e importación que no generan documento aduanero y sí deben consignarse en las estadísticas de comercio exterior. Son los casos de la energía eléctrica intercambiada por entes binacionales como Salto Grande y Yacuyretá y el aprovisionamiento de combustible y comestibles para uso de aeronaves y buques argentinos en el exterior, así como de los extranjeros en el país.

Los bienes exportados e importados se clasifican, a partir del año 1995, según la Nomenclatura Común del Mercosur (NCM) basada en el Sistema Armonizado (SA), clasificación adoptada por la mayoría de los países del mundo. Este sistema agrupa los bienes en 21 secciones y 97 capítulos. Las secciones y los capítulos del Sistema Armonizado coinciden con los de la NCM. El INDEC utiliza también la Clasificación Uniforme de Comercio Internacional (CUCI) y las Grandes Categorías Económicas (GCE). Para las importaciones se aplica además, una agrupación de éstas por Uso Económico y para las exportaciones una clasificación nacional en Grandes Rubros.

Las exportaciones se publican a valores FOB (libre a bordo) y las importaciones a valores CIF (costo, seguro y flete), si bien en este caso también están disponibles los datos a valores FOB. Los países copartícipes se denominan de "destino" para las exportaciones y de "origen" para las importaciones.

Para ampliar conceptos, definiciones y clasificaciones, así como para mayor detalle sobre la información aquí presentada, puede consultarse el Anuario de Comercio Exterior Argentino o el banco de datos dbINDEC.

Cifras estimadas. En ocasión de la publicación de la información de prensa del Intercambio Comercial Argentino suelen practicarse modificaciones en las cifras de los meses anteriores, especialmente en los valores de exportación. Estas modificaciones, habitualmente de poca magnitud, obedecen a múltiples razones. Si bien el valor informado se construye fundamentalmente sobre la base de operaciones realizadas y perfeccionadas desde el punto de vista documental, existe un porcentaje de operaciones –no mayor al 10%– cuyo valor debe ser estimado ya que se encuentra pendiente, al momento de brindar la información, aún estando dentro del plazo permitido por la legislación. Asimismo, hay operaciones que han sido oficializadas por un valor, se efectivizan por un valor inferior y se demora la carga del post embarque (documento en el que se consigna el valor definitivo) razón por la cual también deben ser estimadas.

Finalmente, la aplicación de regímenes tales como el de precios revisables (petróleo) con ajuste de precios en función de la calidad (concentrado de minerales) así como las operaciones en consignación, permiten a los exportadores modificar los valores declarados en el momento de la exportación, en plazos que van de los 60 a los 180 días del embarque.

Con el dato de abril de 2004 se ha decidido reemplazar el método de desestacionalización X11–ARIMA por el X12–ARIMA, para realizar el ajuste estacional por el método directo de las series de exportaciones e importaciones. También se elabora la tendencia de dichas series, que surgen de eliminar de la serie original, además de las fluctuaciones estacionales, las alteraciones de carácter no estacional (huelgas, efectos climáticos inesperados, etc.). Al eliminar estos factores, el indicador refleja la tendencia histórica y presente de la serie. Para consultar mayores especificaciones del modelo de desestacionalización y estimación de la tendencia ver: "Series de comercio exterior ajuste estacional y de la tendencia" publicado junto al "Informe de prensa del Intercambio Comercial Argentino" del 30 de junio de 2004.

Las opciones del programa de desestacionalización que se utilizarán en los próximos meses para **Exportaciones:** extensión con un año de pronósticos mediante el modelo ARIMAlog(011) (011)₁₂; ajuste por días de actividad (efecto trading days). **Importaciones:** extensión con un año de pronósticos mediante el modelo ARIMA(022) (011)₁₂; ajuste por días de actividad (efecto trading days); ajuste de efecto pascuas con un día de impacto gradual; ajuste de variación por outliers.

En virtud de la resolución 281/98, los exportadores de minerales tienen opción de modificar el valor de sus transacciones en virtud de las variaciones en la cantidad y en la ley del mineral constatadas por el comprador. Esta opción puede ser ejercida dentro de los 6 meses de embarque, con posibilidades de prorrogar este plazo por otros 6 meses. Para el presente mes, noviembre de 2009, el período considerado es el correspondiente a los meses marzo-mayo de 2009.

A los efectos de facilitar la tarea de los usuarios de las cifras de comercio exterior, el INDEC ha decidido practicar los ajustes mencionados en ocasión de la publicación de los datos correspondientes al mes de octubre para los primeros seis meses del año y a los del mes de abril para el total anual.

A partir de enero de 2004, el INDEC comenzó a estimar el ajuste que deberían tener en los próximos meses las exportaciones de petróleo que se han realizado bajo el régimen de exportación suspensiva con precios revisables. El ajuste definitivo dependerá de la evolución de los precios internacionales del petróleo.

A partir del mes de enero de 2004 se han incluido las exportaciones e importaciones bajo el régimen de courier.

Nota: los totales por suma pueden no coincidir por redondeos en las cifras parciales.

Cuadro 3.1.1 Exportaciones argentinas
Series original, desestacionalizada y tendencia ciclo estimada con variaciones mensuales y anuales

Período	Serie original	Serie desestacionalizada	Tendencia ciclo	Variación original		Variación desestacionalizada		Variación tendencia
				mensual ⁽¹⁾	anual ⁽²⁾	mensual ⁽¹⁾	anual ⁽²⁾	mensual ⁽¹⁾
millones de dólares				porcentaje				
2008 Nov	4.893	5.015	5.215	-20,4	-9,8	-19,3	-10,4	-5,4
Dic	4.157	4.277	4.935	-15,0	-28,2	-14,7	-27,9	-5,4
2009 Ene	3.730	4.374	4.719	-10,3	-35,9	2,3	-35,7	-4,4
Feb	3.941	4.593	4.589	5,7	-24,5	5,0	-26,6	-2,8
Mar	4.192	4.359	4.536	6,4	-16,0	-5,1	-15,8	-1,2
Abr	5.088	4.699	4.532	21,4	-12,7	7,8	-13,0	-0,1
May	5.138	4.476	4.547	1,0	-17,6	-4,7	-18,1	0,3
Jun	5.161	4.961	4.564	0,4	-4,5	10,8	-5,0	0,4
Jul	4.895	4.659	4.586	-5,2	-30,2	-6,1	-30,5	0,5
Ago	4.401	4.036	4.622	-10,1	-40,4	-13,4	-40,3	0,8
Sep	4.581	4.443	4.688	4,1	-33,9	10,1	-34,0	1,4
Oct	4.839	4.898	4.787	5,6	-21,3	10,2	-21,2	2,1
Nov	4.934	5.032	4.912	2,0	0,8	2,7	0,3	2,6

(¹) Variación porcentual con respecto al mes anterior.

(²) Variación porcentual con respecto a igual período del año anterior.

Cuadro 3.1.2 Importaciones argentinas
Series original, desestacionalizada y tendencia ciclo estimada con variaciones mensuales y anuales

Período	Serie original	Serie desestacionalizada	Tendencia ciclo	Variación original		Variación desestacionalizada		Variación tendencia
				mensual ⁽¹⁾	anual ⁽²⁾	mensual ⁽¹⁾	anual ⁽²⁾	mensual ⁽¹⁾
millones de dólares				porcentaje				
2008 Nov	4.149	4.142	3.286	-19,1	-5,4	-16,2	-2,1	-10,8
Dic	3.458	3.561	2.945	-16,7	-10,9	-14,0	-13,6	-10,4
2009 Ene	2.759	3.006	2.695	-20,2	-38,4	-15,6	-35,2	-8,5
Feb	2.663	3.004	2.549	-3,5	-36,7	--	-33,7	-5,4
Mar	2.885	2.943	2.495	8,3	-30,7	-2,0	-33,1	-2,1
Abr	2.789	2.833	2.512	-3,3	-43,4	-3,7	-41,9	0,7
May	2.660	2.675	2.574	-4,6	-48,8	-5,6	-47,7	2,5
Jun	3.633	3.427	2.667	36,6	-30,1	28,1	-32,5	3,6
Jul	3.580	3.436	2.789	-1,5	-40,8	0,3	-41,6	4,6
Ago	3.246	3.178	2.947	-9,3	-37,1	-7,5	-37,6	5,7
Sep	3.655	3.490	3.142	12,6	-31,2	9,8	-32,5	6,6
Oct	3.657	3.530	3.364	0,1	-28,7	1,1	-28,6	7,1
Nov	3.646	3.587	3.582	-0,3	-12,1	1,6	-13,4	6,5

(¹) Variación porcentual con respecto al mes anterior.

(²) Variación porcentual con respecto a igual período del año anterior.

3. SECTOR EXTERNO

Cuadro 3.1.3 Balanza comercial argentina

Período	Exportación			Importación			Saldo	
	Año 2008 *	Año 2009 °	Variación % respecto a igual período del año anterior	Año 2008 *	Año 2009 *	Variación % respecto a igual período del año anterior	Año 2008 *	Año 2009 *
	millones de dólares			millones de dólares			millones de dólares	
Total anual	70.020,6	///	///	57.422,8	///	///	12.597,8	///
Ene	5.820,5	3.730,0	- 35,9	4.477,4	2.759,4	- 38,4	1.343,1	970,6
Feb	5.221,0	3.941,0	- 24,5	4.209,5	2.662,9	- 36,7	1.011,6	1.278,1
Mar	4.990,5	4.191,8	- 16,0	4.162,3	2.884,8	- 30,7	828,2	1.307,0
Abr	5.829,3	5.088,2	- 12,7	4.928,9	2.788,7	- 43,4	900,4	2.299,5
May	6.237,0	5.137,9	- 17,6	5.199,7	2.660,3	- 48,8	1.037,2	2.477,6
Jun	5.405,6	5.161,0	- 4,5	5.195,3	3.632,6	- 30,1	210,2	1.528,4
Jul	7.010,3	4.895,0	- 30,2	6.046,1	3.579,7	- 40,8	964,1	1.315,3
Ago	7.379,8	4.401,0	- 40,4	5.158,1	3.245,7	- 37,1	2.221,7	1.155,3
Sep	6.929,8	4.580,7	- 33,9	5.310,3	3.655,4	- 31,2	1.619,5	925,3
Oct	6.146,9	4.838,8	- 21,3	5.128,6	3.656,8	- 28,7	1.018,2	1.182,0
Nov	4.893,5	4.933,5	0,8	4.148,8	3.646,2	- 12,1	744,7	1.287,3
Total 11 meses	65.864,0	50.898,9	- 22,7	53.965,0	35.172,4	- 34,8	11.899,0	15.726,5
Dic	4.156,6			3.457,7			698,8	

Nota: el valor de las exportaciones de noviembre de 2009 debe considerarse como una estimación preliminar en razón de haberse efectuado con el 21,4% de documentación en trámite, que en muchos casos corresponde a operaciones que aún no han sido confirmadas por la Dirección General de Aduanas por los operadores, ya que éstas están pendientes dentro del plazo permitido por la legislación.

Gráfico 3.1.1 Evolución de la balanza comercial argentina

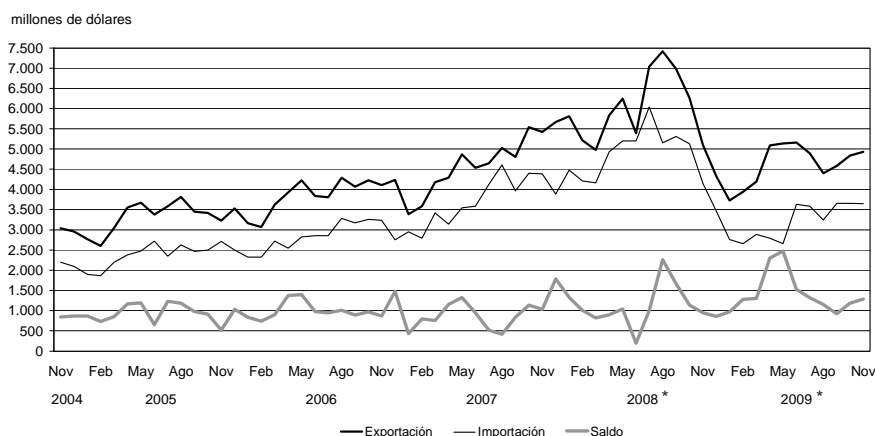

**Cuadro 3.1.4.1 Distribución porcentual
de la exportación por secciones del Sistema Armonizado**

Sección	Año 2008 *	Ene - Nov 2009 °
Total	100	100
I Animales vivos y productos del reino animal	6	7
II Productos del reino vegetal	21	14
III Grasas y aceites	10	8
IV Productos alimenticios, bebidas y tabaco	16	22
V Productos minerales	11	11
VI Productos de industrias químicas y conexas	7	8
VII Plástico, caucho y sus manufacturas	3	3
VIII Pieles, cueros y sus manufacturas (excepto calzado)	1	1
IX Madera, carbón vegetal, corcho y sus manufacturas, cestería	--	--
X Pasta de madera, papel, cartón	1	1
XI Materias textiles y sus manufacturas	1	1
XII Calzado, paraguas, flores artificiales y otros	--	--
XIII Manufacturas de piedra, yeso, cemento, amianto, mica, cerámica y vidrio	--	--
XIV Perlas finas, piedras y metales preciosos, monedas y otros	1	2
XV Metales comunes y sus manufacturas	5	5
XVI Máquinas, aparatos y material eléctrico; sus partes	3	4
XVII Material de transporte	10	11
XVIII Instrumentos de óptica, precisión, médico-quirúrgico, relojería y música	--	--
XIX Armas, municiones y sus partes	--	--
XX Mercancías y productos diversos	--	--
XXI Objetos de arte, antigüedades	--	--
Transacciones especiales	--	--

**Cuadro 3.1.4.2 Distribución porcentual
de la importación por secciones del Sistema Armonizado**

Sección	Año 2008 *	Ene - Nov 2009 *
Total	100	100
I Animales vivos y productos del reino animal	--	--
II Productos del reino vegetal	3	2
III Grasas y aceites	--	--
IV Productos alimenticios, bebidas y tabaco	1	2
V Productos minerales	10	8
VI Productos de industrias químicas y conexas	16	16
VII Plástico, caucho y sus manufacturas	6	6
VIII Pieles, cueros y sus manufacturas (excepto calzado)	--	--
IX Madera, carbón vegetal, corcho y sus manufacturas, cestería	--	--
X Pasta de madera, papel, cartón	2	2
XI Materias textiles y sus manufacturas	3	3
XII Calzado, paraguas, flores artificiales y otros	1	1
XIII Manufacturas de piedra, yeso, cemento, amianto, mica, cerámica y vidrio	1	1
XIV Perlas finas, piedras y metales preciosos, monedas y otros	--	--
XV Metales comunes y sus manufacturas	7	7
XVI Máquinas, aparatos y material eléctrico; sus partes	27	29
XVII Material de transporte	19	17
XVIII Instrumentos de óptica, precisión, médico-quirúrgico, relojería y música	2	3
XIX Armas, municiones y sus partes	--	--
XX Mercancías y productos diversos	1	2
XXI Objetos de arte, antigüedades	--	--
Transacciones especiales	--	--

3. SECTOR EXTERNO

**Cuadro 3.1.5 Exportación, importación y saldo
de la balanza comercial argentina por secciones y capítulos del Sistema Armonizado**

Sección	Capítulo	Exportación			Importación			Saldo
		Año 2008 *	Ene - Nov 2009 *	Variación % respecto a igual período del año anterior	Año 2008 *	Ene - Nov 2009 *	Variación % respecto a igual período del año anterior	Ene - Nov 2009 *
		miles de dólares	miles de dólares		miles de dólares	miles de dólares		miles de dólares
Total		70.020.558	50.898.900	- 22,7	57.422.755	35.172.377	- 34,8	15.726.523
I		4.320.749	3.798.601	- 6,7	190.993	151.916	- 13,0	3.646.686
	1	36.575	29.219	- 10,1	16.359	11.691	- 17,2	17.528
	2	1.926.096	1.926.077	5,7	94.590	75.704	- 13,3	1.850.373
	3	1.256.211	1.027.494	- 13,4	27.815	25.070	0,7	1.002.424
	4	1.014.706	740.721	- 21,9	20.677	16.022	- 15,4	724.699
	5	87.161	75.090	- 5,9	31.552	23.428	- 20,0	51.662
II		14.370.532	6.937.661	- 49,9	1.786.240	729.161	- 57,3	6.208.500
	6	3.529	2.628	- 23,8	5.983	4.723	- 17,2	- 2.095
	7	504.406	377.857	- 19,7	16.354	14.572	- 7,0	363.285
	8	1.406.951	1.029.731	- 24,4	140.034	128.170	3,1	901.562
	9	100.758	104.380	13,7	102.884	82.030	- 15,9	22.350
	10	6.771.826	2.911.898	- 55,3	32.812	20.378	- 28,6	2.891.520
	11	688.091	513.150	- 20,6	17.807	9.385	- 44,7	503.765
	12	4.886.965	1.991.440	- 58,2	1.416.909	431.888	- 68,5	1.559.551
	13	2.646	1.481	- 38,6	47.371	34.762	- 19,7	- 33.281
	14	5.359	5.095	5,0	6.086	3.252	- 42,7	1.843
III		7.059.047	4.255.843	- 37,0	72.276	41.544	- 40,4	4.214.299
	15	7.059.047	4.255.843	- 37,0	72.276	41.544	- 40,4	4.214.299
IV		11.205.298	11.039.070	6,3	707.792	563.609	- 13,1	10.475.461
	16	279.711	226.826	- 11,0	87.076	71.707	- 9,6	155.119
	17	255.290	335.863	63,4	47.156	32.840	- 24,0	303.023
	18	132.096	132.562	10,0	151.577	127.681	- 10,6	4.881
	19	393.791	226.777	- 37,3	32.082	28.288	- 5,2	198.490
	20	1.091.636	802.614	- 21,0	106.248	62.679	- 35,9	739.935
	21	152.418	120.994	- 14,9	129.643	110.275	- 8,4	10.719
	22	753.053	686.109	- 1,4	52.236	50.719	9,5	635.390
	23	7.794.235	8.140.902	12,3	49.078	40.062	- 12,5	8.100.839
	24	353.068	366.423	8,4	52.694	39.358	- 9,1	327.065
V		7.917.196	5.799.979	- 22,4	5.329.941	2.674.682	- 48,0	3.125.297
	25	83.819	78.341	0,9	225.123	84.326	- 61,0	- 5.985
	26	1.116.501	842.634	- 19,9	971.606	268.868	- 70,9	573.766
	27	6.716.877	4.879.004	- 23,1	4.133.211	2.321.488	- 42,1	2.557.516
VI		4.632.152	3.829.124	- 11,1	8.967.934	5.571.707	- 34,3	- 1.742.584
	28	355.444	250.103	- 23,5	917.921	531.176	- 39,4	- 281.074
	29	591.797	367.292	- 34,6	3.113.610	1.850.213	- 37,1	- 1.482.921
	30	627.651	622.235	8,9	1.140.657	1.132.315	8,2	- 510.080
	31	79.200	129.091	65,2	1.473.607	297.099	- 79,7	- 168.008
	32	183.176	132.966	- 22,6	395.167	280.285	- 23,8	- 147.319
	33	512.446	504.552	8,8	361.645	361.920	9,3	142.632
	34	164.687	139.765	- 8,0	266.809	218.263	- 10,9	- 78.498
	35	288.131	224.162	- 16,1	118.434	82.287	- 23,9	141.876
	36	10.145	6.123	- 36,2	16.643	12.617	- 15,1	- 6.494
	37	88.105	60.194	- 26,5	113.481	75.536	- 27,7	- 15.342
	38	1.731.371	1.392.639	- 14,1	1.049.959	729.995	- 25,3	662.645
VII		1.851.229	1.452.984	- 15,3	3.303.832	2.193.651	- 28,8	- 740.667
	39	1.478.075	1.143.716	- 16,4	2.226.062	1.566.141	- 24,3	- 422.425
	40	373.154	309.267	- 10,8	1.077.770	627.509	- 38,0	- 318.242

(sigue)

Cuadro 3.1.5 (continuación)

Sección	Capítulo	Exportación			Importación			Saldo
		Año 2008 *	Ene - Nov 2009 °	Variación % respecto a igual período del año anterior	Año 2008 *	Ene - Nov 2009 *	Variación % respecto a igual período del año anterior	Ene - Nov 2009 *
		miles de dólares	miles de dólares		miles de dólares	miles de dólares		miles de dólares
VIII		1.003.485	662.660	- 30,0	164.112	98.871	- 32,5	563.789
	41	897.299	609.814	- 28,0	43.081	19.240	- 52,7	590.574
	42	62.226	28.397	- 51,8	118.877	78.941	- 23,9	- 50.544
	43	43.959	24.449	- 39,5	2.154	689	- 66,5	23.759
IX		309.740	233.702	- 19,8	208.991	135.458	- 31,5	98.244
	44	307.703	230.862	- 20,2	153.945	98.601	- 32,6	132.260
	45	1.979	2.762	50,5	49.469	34.700	- 25,0	- 31.938
	46	59	78	37,1	5.577	2.158	- 59,3	- 2.079
X		649.693	561.081	- 7,0	1.233.742	876.261	- 23,2	- 315.179
	47	129.748	128.145	4,5	83.147	72.465	- 8,0	55.680
	48	425.323	363.504	- 7,7	975.072	673.834	- 25,1	- 310.330
	49	94.622	69.432	- 20,2	175.523	129.962	- 19,8	- 60.530
XI		597.367	424.801	- 24,7	1.622.768	1.071.549	- 29,3	- 646.748
	50	30	25	- 10,9	2.275	1.687	- 20,3	- 1.662
	51	210.775	129.628	- 34,7	11.596	8.333	- 14,2	121.295
	52	27.878	30.098	11,8	260.320	113.387	- 53,3	- 83.289
	53	98	51	- 45,2	5.634	4.231	- 20,3	- 4.180
	54	54.162	36.915	- 29,5	201.690	120.391	- 36,6	- 83.476
	55	11.795	11.192	- 1,3	286.946	196.235	- 26,5	- 185.042
	56	69.905	52.418	- 19,5	94.450	69.292	- 21,4	- 16.874
	57	9.126	8.632	0,4	19.931	11.917	- 36,8	- 3.285
	58	29.763	19.451	- 34,3	24.346	16.435	- 27,4	3.016
	59	52.049	41.847	- 15,5	96.236	73.195	- 18,1	- 31.348
	60	12.332	9.146	- 21,9	133.273	95.636	- 22,4	- 86.490
	61	62.696	46.983	- 19,4	141.530	108.056	- 19,3	- 61.074
	62	43.293	28.272	- 29,7	206.796	157.998	- 18,8	- 129.726
	63	13.466	10.146	- 17,7	137.743	94.757	- 25,9	- 84.611
XII		36.290	26.406	- 24,0	414.148	316.018	- 17,3	- 289.612
	64	33.885	24.440	- 24,8	383.357	292.560	- 17,1	- 268.120
	65	1.758	1.350	- 16,6	18.311	14.928	- 13,2	- 13.578
	66	353	283	- 9,1	7.432	4.065	- 43,6	- 3.782
	67	294	334	13,5	5.049	4.465	- 6,2	- 4.131
XIII		183.459	139.729	- 17,9	533.130	344.928	- 30,6	- 205.200
	68	76.961	53.616	- 25,5	92.574	77.625	- 8,8	- 24.009
	69	59.725	45.534	- 17,3	176.594	89.456	- 46,5	- 43.922
	70	46.773	40.578	- 6,4	263.962	177.847	- 27,3	- 137.269
XIV		783.437	1.017.500	40,3	69.648	72.556	10,3	944.943
	71	783.437	1.017.500	40,3	69.648	72.556	10,3	944.943
XV		3.470.186	2.381.623	- 24,2	4.155.625	2.373.346	- 38,9	8.277
	72	599.450	479.845	- 14,7	1.692.421	657.118	- 59,1	- 177.273
	73	1.856.399	1.236.379	- 26,1	1.133.025	852.441	- 16,8	383.938
	74	19.984	9.833	- 48,2	345.118	202.752	- 38,6	- 192.919
	75	18	97	456,6	41.371	18.246	- 54,7	- 18.148
	76	805.350	533.633	- 24,6	258.551	172.724	- 28,4	360.909
	77 (1)	///	///	///	///	///	///	///
	78	53.617	29.972	- 42,8	2.331	3.231	57,9	26.741
	79	39.520	22.138	- 43,1	55.423	11.385	- 79,2	10.753
	80	21	20	- 6,7	27.874	11.806	- 52,8	- 11.787
	81	3.202	880	- 72,0	33.502	16.661	- 44,6	- 15.781
	82	38.295	29.585	- 13,3	323.255	263.401	- 11,9	- 233.817
	83	54.331	39.242	- 22,9	242.753	163.581	- 28,4	- 124.340

(sigue)

3. SECTOR EXTERNO

Cuadro 3.1.5 (conclusión)

Sección	Capi- tulo	Exportación			Importación			Saldo
		Año 2008 *	Ene - Nov 2009 *	Variación % respecto a igual período del año anterior	Año 2008 *	Ene - Nov 2009 *	Variación % respecto a igual período del año anterior	Ene - Nov 2009 *
		miles de dólares	miles de dólares		miles de dólares	miles de dólares		miles de dólares
XVI		2.427.287	1.845.375	- 17,4	15.591.351	10.111.366	- 31,0	- 8.265.991
	84	1.823.355	1.404.603	- 16,0	9.065.586	5.522.608	- 35,0	- 4.118.005
	85	603.931	440.772	- 21,6	6.525.766	4.588.758	- 25,5	- 4.147.986
XVII		7.351.701	5.430.264	- 20,9	10.703.627	6.142.521	- 38,5	- 712.256
	86	15.760	7.800	- 48,9	49.758	26.993	- 43,1	- 19.193
	87	6.490.687	4.835.493	- 20,9	9.366.613	5.068.465	- 42,8	- 232.973
	88	758.369	573.342	- 11,6	1.199.379	1.016.568	1,5	- 443.226
	89	86.885	13.630	- 84,1	87.878	30.495	- 63,4	- 16.865
XVIII		240.287	174.669	- 18,8	1.165.807	894.463	- 17,3	- 719.794
	90	233.322	170.993	- 18,0	1.090.055	838.842	- 17,1	- 667.849
	91	5.133	2.331	- 51,9	48.331	33.382	- 25,0	- 31.052
	92	1.832	1.344	- 19,7	27.421	22.239	- 9,3	- 20.894
XIX		15.810	14.160	- 2,3	13.218	14.170	26,7	- 9
	93	15.810	14.160	- 2,3	13.218	14.170	26,7	- 9
XX		202.844	133.168	- 28,6	866.323	586.261	- 25,9	- 453.093
	94	167.337	108.388	- 29,8	395.916	224.889	- 39,0	- 116.501
	95	23.294	14.393	- 31,2	337.114	262.498	- 12,8	- 248.105
	96	12.213	10.387	- 7,7	133.293	98.874	- 18,6	- 88.487
XXI		9.907	7.133	- 24,8	17.154	1.671	- 90,2	5.462
	97	9.907	7.133	- 24,8	17.154	1.671	- 90,2	5.462
Transacciones especiales		1.382.863	733.368	- 43,8	304.104	206.668	- 27,7	526.700
	Aprovisionamiento de combustibles	1.278.635	662.406	- 45,2	209.097	126.010	- 36,2	536.396
	Otros aprovisionamientos	53.711	34.101	- 31,8	9.787	9.988	10,6	24.113
	Simplificadas	12.409	8.913	- 21,0	-	-	-	8.913
	Courrier	38.107	27.947	- 20,9	85.220	70.670	- 11,0	- 42.722

(1) Capítulo 77 (reservado para una futura utilización en el Sistema Armonizado).

Cuadro 3.1.6 Exportación, importación y saldo de la balanza comercial argentina por continentes y países

Continentes y países	Exportación		Importación		Saldo	
	Año 2008 *	Ene - Nov 2009 *	Año 2008 *	Ene - Nov 2009 *	Año 2008 *	Ene - Nov 2009 *
	miles de dólares					
Total general	70.020.558	50.898.900	57.422.755	35.172.377	12.597.802	15.726.523
Total de América	33.791.319	25.188.928	31.125.766	19.533.414	2.665.553	5.655.514
Bolivia	606.418	534.231	148.827	202.297	457.591	331.934
Brasil	13.258.680	10.393.678	17.687.225	10.567.507	- 4.428.545	- 173.829
Canadá	470.173	431.672	317.253	237.178	152.920	194.494
Colombia	808.179	806.623	154.046	102.366	654.133	704.257
Cuba	84.368	45.113	2.589	3.248	81.780	41.865
Chile	4.715.677	4.000.779	951.740	603.551	3.763.937	3.397.228
Ecuador	457.974	432.591	138.579	121.977	319.396	310.614
Estados Unidos	5.209.775	3.165.500	6.894.302	4.615.124	- 1.684.527	- 1.449.623
México	1.346.828	823.874	1.595.331	1.054.718	- 248.503	- 230.844
Paraguay	1.085.623	734.450	1.782.956	685.323	- 697.333	49.126
Perú	1.312.540	723.274	120.514	63.049	1.192.026	660.225
Puerto Rico	304.332	157.319	85.611	53.665	218.721	103.655
República Dominicana	183.029	136.119	3.338	2.124	179.691	133.995
Uruguay	1.762.264	1.354.526	527.181	324.865	1.235.083	1.029.661
Venezuela	1.417.931	948.677	25.194	10.876	1.392.737	937.801
Demás países	767.527	500.503	691.081	885.547	76.446	- 385.044
Total de Europa	15.622.551	11.310.722	11.740.990	7.400.241	3.881.561	3.910.481
Austria	18.101	11.676	192.081	127.250	- 173.981	- 115.573
Bélgica	542.860	404.417	304.184	181.989	238.677	222.428
Bulgaria	15.999	9.717	36.748	5.803	- 20.749	3.914
Dinamarca	496.967	366.177	143.221	130.488	353.746	235.689
Eslovaquia	689	1.635	51.275	36.623	- 50.586	- 34.988
España	2.741.398	1.717.751	1.054.009	717.098	1.687.389	1.000.652
Finlandia	31.901	16.975	192.903	97.696	- 161.002	- 80.721
Francia	913.941	426.288	1.449.250	738.462	- 535.310	- 312.174
Grecia	117.661	136.750	8.201	3.854	109.460	132.896
Hungría	14.879	11.236	53.539	40.344	- 38.660	- 29.108
Irlanda	158.623	74.133	112.414	102.992	46.209	- 28.859
Italia	1.687.917	1.413.354	1.204.640	764.664	483.277	648.691
Letonia	35.235	24.607	186.551	30.563	- 151.316	- 5.956
Lituania	29.408	20.903	35.200	988	- 5.792	19.915
Noruega	46.028	22.620	64.364	26.437	- 18.336	- 3.817
Países Bajos	2.959.438	2.235.163	256.711	215.928	2.702.727	2.019.235
Polonia	471.520	419.731	130.960	60.227	340.560	359.504
Portugal	334.255	117.680	80.415	60.065	253.840	57.615
Reino Unido	813.526	736.418	544.677	335.963	268.849	400.455
República Checa	49.441	13.534	74.617	63.302	- 25.176	- 49.768
República Federal de Alemania	1.475.195	1.194.284	2.533.592	1.817.832	- 1.058.398	- 623.547
Rumania	96.494	37.294	46.971	15.500	49.523	21.794
Rusia	969.081	750.597	755.894	104.526	213.187	646.071
Suecia	45.727	37.616	293.062	238.009	- 247.335	- 200.393
Suiza	756.316	794.274	330.264	359.890	426.052	434.384
Turquía	518.604	164.681	156.130	84.487	362.474	80.195
Ucrania	120.196	33.741	93.452	19.531	26.744	14.211
Demás países	161.151	117.471	1.355.665	1.019.733	- 1.194.514	- 902.262

(sigue)

3. SECTOR EXTERNO

Cuadro 3.1.6 (conclusión)

Continentes y países	Exportación		Importación		Saldo	
	Año 2008 *	Ene - Nov 2009 °	Año 2008 *	Ene - Nov 2009 *	Año 2008 *	Ene - Nov 2009 *
	miles de dólares					
Total de Asia	13.796.362	10.466.557	11.942.719	7.627.055	1.853.644	2.839.502
Arabia Saudita	445.415	271.512	26.997	1.932	418.418	269.580
Bahrein	5.688	2.772	–	–	5.688	2.772
Bangladesh	204.628	181.415	6.026	5.929	198.602	175.486
Corea Republicana	547.302	452.354	731.676	562.723	– 184.374	– 110.368
China	6.390.213	3.586.768	7.103.886	4.369.196	– 713.673	– 782.428
Emiratos Árabes Unidos	356.852	228.455	5.007	2.733	351.845	225.722
Filipinas	552.407	414.448	54.386	52.075	498.022	362.372
Hong Kong	207.422	259.096	38.537	18.515	168.886	240.581
India	829.669	537.291	491.847	329.822	337.822	207.469
Indonesia	405.680	589.725	239.080	158.753	166.601	430.972
Irán	1.081.974	800.874	7.929	8.256	1.074.045	792.618
Iraq	20.393	133.228	–	–	20.393	133.228
Israel	219.643	247.351	152.074	75.284	67.568	172.066
Japón	505.058	425.875	1.378.132	833.215	– 873.073	– 407.340
Jordania	23.656	37.978	192	215	23.464	37.764
Kuwait	30.227	15.301	8	3	30.219	15.298
Líbano	48.594	47.213	417	2.157	48.177	45.056
Malasia	461.818	508.862	396.783	262.776	65.035	246.086
Omán	57.383	42.931	3	84	57.380	42.847
Pakistán	153.145	48.889	53.421	34.664	99.724	14.225
República de Yemen	50.409	133.151	–	1	50.409	133.151
Singapur	57.791	30.359	156.427	102.180	– 98.636	– 71.821
Siría	256.338	388.567	652	441	255.686	388.126
Sri Lanka	8.334	1.205	9.931	5.629	– 1.597	– 4.424
Tailandia	395.061	410.592	484.172	378.905	– 89.110	31.688
Taiwán	74.346	61.618	402.902	258.055	– 328.556	– 196.437
Vietnam	328.142	521.838	96.473	68.193	231.669	453.646
Demás países	78.773	86.889	105.763	95.320	– 26.990	– 8.431
Total de África	5.073.885	2.913.714	499.872	224.250	4.574.013	2.689.464
Angola	213.165	156.215	9	–	213.156	156.215
Argelia	891.571	654.205	337	93	891.233	654.112
Costa de Marfil	35.585	14.903	2.171	762	33.414	14.141
Egipto	1.075.235	572.599	125.618	52.645	949.617	519.955
Kenya	92.881	22.935	487	376	92.395	22.559
Libia	192.438	105.588	17.569	–	174.868	105.588
Marruecos	491.221	113.411	86.704	58.572	404.517	54.839
Mauricio	35.902	64.875	143	143	35.760	64.732
Mozambique	55.366	20.010	1.882	548	53.484	19.462
Nigeria	190.898	86.017	1.387	979	189.511	85.038
Senegal	80.454	71.693	6.629	4	73.825	71.689
Sudáfrica	1.012.773	639.823	220.305	95.700	792.468	544.123
Tanzania	37.638	21.974	3	15	37.635	21.960
Túnez	349.988	109.460	33.574	8.155	316.413	101.305
Demás países	318.770	260.006	3.054	6.259	315.716	253.748
Total de Oceanía	353.578	285.610	300.420	180.748	53.158	104.862
Australia	309.344	236.442	284.018	167.237	25.326	69.204
Nueva Zelanda	39.003	45.302	16.091	13.442	22.912	31.860
Demás países	5.231	3.867	311	68	4.919	3.798
Indeterminado	1.382.863	733.368	1.812.989	206.668	– 430.126	526.700

Cuadro 3.1.7.1 Distribución porcentual de la exportación por Grandes Rubros

Grandes Rubros	Año 2008 *	Ene - Nov 2009 °
Total	100	100
Productos primarios	23	16
Manufacturas de origen agropecuario (MOA)	34	39
Manufacturas de origen industrial (MOI)	32	34
Combustibles y energía	11	11

Cuadro 3.1.7.2 Exportación mensual por Grandes Rubros

Periodo	Total			Productos primarios			MOA		
	Año 2008 *	Año 2009 °	Variación % respecto a igual período del año anterior	Año 2008 *	Año 2009 °	Variación % respecto a igual período del año anterior	Año 2008 *	Año 2009 °	Variación % respecto a igual período del año anterior
	millones de dólares	millones de dólares		millones de dólares	millones de dólares		millones de dólares	millones de dólares	
Total anual	70.020,6	///	///	16.082,8	///	///	23.883,1	///	///
Ene	5.820,5	3.730,0	- 35,9	1.612,6	688,0	- 57,3	2.058,0	1.512,0	- 26,5
Feb	5.221,0	3.941,0	- 24,5	1.181,7	668,5	- 43,4	1.786,9	1.582,7	- 11,4
Mar	4.990,5	4.191,8	- 16,0	1.034,2	769,1	- 25,6	1.503,1	1.564,4	4,1
Abr	5.829,3	5.088,2	- 12,7	1.553,8	1.153,8	- 25,7	1.798,0	1.870,2	4,0
May	6.237,0	5.137,9	- 17,6	1.652,3	1.033,8	- 37,4	2.264,4	2.029,3	- 10,4
Jun	5.405,6	5.161,0	- 4,5	1.445,3	784,3	- 45,7	1.711,6	2.173,3	27,0
Jul	7.010,3	4.895,0	- 30,2	2.095,4	779,3	- 62,8	2.241,2	2.012,9	- 10,2
Ago	7.379,8	4.401,0	- 40,4	1.726,2	846,3	- 51,0	2.606,9	1.671,6	- 35,9
Sep	6.929,8	4.580,7	- 33,9	1.438,7	567,1	- 60,6	2.514,3	1.801,3	- 28,4
Oct	6.146,9	4.838,8	- 21,3	1.104,2	511,7	- 53,7	2.170,7	1.818,4	- 16,2
Nov	4.893,5	4.933,5	0,8	648,2	577,1	- 11,0	1.745,4	1.805,3	3,4
Total 11 meses	65.864,0	50.898,9	- 22,7	15.492,7	8.379,2	- 45,9	22.400,5	19.841,6	- 11,4
Dic	4.156,6			590,1			1.482,6		

Periodo	MOI			Combustibles y energía		
	Año 2008 *	Año 2009 °	Variación % respecto a igual período del año anterior	Año 2008 *	Año 2009 °	Variación % respecto a igual período del año anterior
	millones de dólares	millones de dólares		millones de dólares	millones de dólares	
Total anual	22.059,1	///	///	7.995,5	///	///
Ene	1.488,4	1.105,2	- 25,7	661,5	424,8	- 35,8
Feb	1.462,0	1.200,6	- 17,9	790,5	489,2	- 38,1
Mar	1.709,7	1.381,3	- 19,2	743,5	477,0	- 35,8
Abr	1.669,0	1.386,8	- 16,9	808,5	677,3	- 16,2
May	1.772,6	1.582,4	- 10,7	547,7	492,4	- 10,1
Jun	1.741,7	1.656,3	- 4,9	507,0	547,0	7,9
Jul	1.972,8	1.635,3	- 17,1	700,8	467,5	- 33,3
Ago	2.141,5	1.549,5	- 27,6	905,1	333,5	- 63,2
Sep	2.297,9	1.757,0	- 23,5	678,9	455,2	- 33,0
Oct	2.143,2	1.857,2	- 13,3	728,8	651,4	- 10,6
Nov	2.022,1	2.025,1	0,1	477,7	525,9	10,1
Total 11 meses	20.420,8	17.136,7	- 16,1	7.550,0	5.541,4	- 26,6
Dic	1.638,3			445,6		

3. SECTOR EXTERNO

Cuadro 3.1.7.3 Exportación por Grandes Rubros

Denominación	Año 2008 *	Ene - Nov 2009 *	Variación % respecto a igual período del año anterior
	millones de dólares	millones de dólares	
Total	70.020,6	50.898,9	- 22,7
Productos primarios	16.082,8	8.379,2	- 45,9
Animales vivos	36,6	29,3	- 10,1
Pescados y mariscos sin elaborar	824,4	654,2	- 16,5
Miel	181,3	156,4	- 10,0
Hortalizas y legumbres sin elaborar	499,2	373,8	- 19,8
Frutas frescas	1.267,4	918,2	- 25,5
Cereales	6.771,8	2.911,9	- 55,3
Semillas y frutos oleaginosos	4.887,0	1.991,4	- 58,2
Tabaco sin elaborar	333,0	348,8	9,1
Lanas sucias	41,7	25,7	- 34,9
Fibra de algodón	1,8	14,8	770,6
Mineral de cobre y sus concentrados	994,0	727,6	- 22,9
Resto de productos primarios	244,5	227,0	2,0
Manufacturas de Origen Agropecuario (MOA)	23.883,1	19.841,6	- 11,4
Carnes y sus preparados	2.191,9	2.141,7	3,8
Pescados y mariscos elaborados	445,7	384,4	- 7,5
Productos lácteos	814,3	574,1	- 24,3
Otros productos de origen animal	81,0	70,8	- 4,2
Frutas secas o procesadas	139,6	111,5	- 14,6
Café, té, yerba mate y especias	100,8	104,4	13,7
Productos de molinería	688,1	513,1	- 20,6
Grasas y aceites	7.059,0	4.255,8	- 37,0
Azúcar y artículos de confitería	255,3	335,9	63,5
Preparados de hortalizas, legumbres y frutas	1.096,8	806,7	- 20,9
Bebidas, líquidos alcohólicos y vinagre	753,1	686,1	- 1,4
Residuos y desperdicios de la industria alimenticia	7.794,2	8.140,9	12,3
Extractos curtientes y tintóreos	50,9	37,6	- 20,5
Pieles y cueros	933,8	630,2	- 28,4
Lanas elaboradas	167,6	102,9	- 34,7
Resto de MOA	1.311,1	945,4	- 22,1
Manufacturas de Origen Industrial (MOI)	22.059,1	17.136,7	- 16,1
Productos químicos y conexos	4.292,8	3.567,3	- 10,6
Materias plásticas y sus manufacturas	1.478,1	1.143,7	- 16,4
Caucho y sus manufacturas	373,1	309,2	- 10,8
Manufacturas de cueros, marroquinería	69,7	32,5	- 50,7
Papel, cartón, impresos y publicaciones	649,7	561,1	- 7,0
Textiles y confecciones	384,5	278,6	- 23,5
Calzado y sus partes componentes	33,9	24,4	- 24,9
Manufacturas de piedra, yeso, etc.	183,5	139,7	- 18,0
Piedras y metales preciosos, monedas	783,4	1.017,5	40,3
Metales comunes y sus manufacturas	3.470,2	2.381,6	- 24,2
Máquinas, aparatos y materiales eléctricos	2.427,3	1.845,4	- 17,4
Material de transporte terrestre	6.506,4	4.843,3	- 21,0
Vehículos de navegación aérea, marítima y fluvial	845,3	587,0	- 20,0
Resto de MOI	561,4	405,3	- 20,6
Combustibles y energía	7.995,5	5.541,4	- 26,6
Petróleo crudo	1.691,0	2.244,8	42,4
Carburantes	4.350,4	1.913,5	- 54,1
Grasas y aceites lubricantes	174,3	97,3	- 40,3
Gas de petróleo y otros hidrocarburos	1.455,5	967,0	- 28,3
Energía eléctrica	201,8	235,3	24,1
Resto de combustibles	122,5	83,6	- 21,8

Cuadro 3.1.8.1 Distribución porcentual de la importación por Uso Económico

Uso Económico	Año 2008 *	Ene - Nov 2009 *
Total	100	100
Bienes de capital	22	23
Bienes intermedios	35	32
Combustibles y lubricantes básicos y elaborados	8	7
Piezas y accesorios para bienes de capital	17	18
Bienes de consumo	11	13
Vehículos automotores de pasajeros	7	6
Resto	--	--

Cuadro 3.1.8.2 Importación mensual por Uso Económico

Período	Total			Bienes de capital			Bienes intermedios		
	Año 2008 *	Año 2009 *	Variación % respecto a igual período del año anterior	Año 2008 *	Año 2009 *	Variación % respecto a igual período del año anterior	Año 2008 *	Año 2009 *	Variación % respecto a igual período del año anterior
	millones de dólares	millones de dólares		millones de dólares	millones de dólares		millones de dólares	millones de dólares	
Total anual	57.422,8	///	///	12.635,4	///	///	20.225,9	///	///
Ene	4.477,4	2.759,4	-38,4	1.159,1	613,5	-47,1	1.613,1	1.015,6	-37,0
Feb	4.209,5	2.662,9	-36,7	1.133,3	609,5	-46,2	1.530,9	891,7	-41,8
Mar	4.162,3	2.884,8	-30,7	973,1	659,4	-32,2	1.428,4	1.039,6	-27,2
Abr	4.928,9	2.788,7	-43,4	1.073,3	576,0	-46,3	1.785,4	956,7	-46,4
May	5.199,7	2.660,3	-48,8	1.040,7	544,2	-47,7	1.769,1	844,2	-52,3
Jun	5.195,3	3.632,6	-30,1	982,7	1.007,0	2,5	1.758,9	993,9	-43,5
Jul	6.046,1	3.579,7	-40,8	1.192,6	741,4	-37,8	2.123,9	1.072,6	-49,5
Ago	5.158,1	3.245,7	-37,1	1.051,4	675,0	-35,8	1.825,5	986,0	-46,0
Sep	5.310,3	3.655,4	-31,2	1.057,7	887,2	-16,1	1.908,5	1.190,3	-37,6
Oct	5.128,6	3.656,8	-28,7	1.076,0	850,1	-21,0	1.899,3	1.210,7	-36,3
Nov	4.148,8	3.646,2	-12,1	978,5	856,1	-12,5	1.411,4	1.217,0	-13,8
Total 11 meses	53.965,0	35.172,4	-34,8	11.718,5	8.019,3	-31,6	19.054,4	11.418,4	-40,1
Dic	3.457,7			917,0			1.171,5		

(sigue)

3. SECTOR EXTERNO

Cuadro 3.1.8.2 (conclusión)

Período	Combustibles y lubricantes básicos y elaborados			Piezas y accesorios para bienes de capital			Bienes de consumo		
	Año 2008 *	Año 2009 *	Variación % respecto a igual período del año anterior	Año 2008 *	Año 2009 *	Variación % respecto a igual período del año anterior	Año 2008 *	Año 2009 *	Variación % respecto a igual período del año anterior
	millones de dólares	millones de dólares		millones de dólares	millones de dólares		millones de dólares	millones de dólares	
Total anual	4.334,3	///	///	9.958,6	///	///	6.292,1	///	///
Ene	101,5	92,8	- 8,6	784,0	520,3	- 33,6	504,2	384,8	- 23,7
Feb	130,0	165,5	27,3	640,6	448,5	- 30,0	470,4	362,6	- 22,9
Mar	191,2	86,5	- 54,8	776,9	503,0	- 35,3	444,1	421,6	- 5,1
Abr	329,5	181,6	- 44,9	880,8	484,5	- 45,0	531,8	408,9	- 23,1
May	641,6	207,9	- 67,6	888,7	502,2	- 43,5	518,7	363,5	- 29,9
Jun	731,4	443,7	- 39,3	864,6	547,8	- 36,6	489,1	397,5	- 18,7
Jul	796,8	446,3	- 44,0	996,7	664,9	- 33,3	555,8	441,9	- 20,5
Ago	452,9	368,3	- 18,7	935,5	602,6	- 35,6	541,2	390,6	- 27,8
Sep	425,0	179,2	- 57,8	947,2	694,4	- 26,7	602,4	478,7	- 20,5
Oct	248,4	170,9	- 31,2	927,2	695,3	- 25,0	633,9	472,9	- 25,4
Nov	146,1	99,9	- 31,6	782,7	702,9	- 10,2	527,5	498,0	- 5,6
Total 11 meses	4.194,3	2.442,8	- 41,8	9.425,0	6.366,2	- 32,5	5.819,1	4.621,0	- 20,6
Dic	140,0			533,7			473,0		

Período	Vehículos automotores de pasajeros			Resto		
	Año 2008 *	Año 2009 *	Variación % respecto a igual período del año anterior	Año 2008 *	Año 2009 *	Variación % respecto a igual período del año anterior
	millones de dólares	millones de dólares		millones de dólares	millones de dólares	
Total anual	3.873,6	///	///	102,8	///	///
Ene	308,3	123,8	- 59,8	7,2	8,6	19,4
Feb	296,7	177,5	- 40,2	7,5	7,5	-
Mar	340,1	164,6	- 51,6	8,4	10,0	19,0
Abr	319,3	167,0	- 47,7	8,8	14,0	59,1
May	332,7	187,4	- 43,7	8,2	10,9	32,9
Jun	360,0	229,1	- 36,4	8,6	13,6	58,1
Jul	370,7	201,3	- 45,7	9,7	11,3	16,5
Ago	342,8	213,7	- 37,7	8,7	9,5	9,2
Sep	359,1	214,7	- 40,2	10,4	10,8	3,8
Oct	334,8	246,9	- 26,3	9,0	10,0	11,1
Nov	294,8	263,2	- 10,7	7,9	9,1	15,2
Total 11 meses	3.659,4	2.189,3	- 40,2	94,4	115,2	22,0
Dic	214,2			8,4		

Cuadro 3.1.9.1 Balanza comercial argentina con los países del MERCOSUR

Periodo	Total					
	Exportación		Importación		Saldo	
	Año 2008 *	Año 2009 *	Año 2008 *	Año 2009 *	Año 2008 *	Año 2009 *
	millones de dólares					
Total anual	16.145,2	///	20.299,9	///	- 4.154,7	///
Ene	1.473,5	712,6	1.595,3	730,3	- 121,8	- 17,7
Feb	1.275,7	884,8	1.540,8	940,5	- 265,1	- 55,7
Mar	1.158,3	1.016,8	1.608,9	1.096,2	- 450,6	- 79,4
Abr	1.174,3	1.104,8	1.708,5	979,8	- 534,2	125,0
May	1.220,6	1.103,2	1.837,1	950,9	- 616,5	152,3
Jun	1.244,3	1.230,5	1.852,1	1.123,7	- 607,8	106,8
Jul	1.433,7	1.186,9	1.938,9	1.112,2	- 505,2	74,7
Ago	1.602,6	1.130,0	1.830,8	1.088,9	- 228,1	41,1
Sep	1.807,1	1.178,7	1.978,7	1.218,2	- 171,6	- 39,5
Oct	1.586,6	1.474,3	1.885,4	1.252,7	- 298,8	221,6
Nov	1.290,2	1.496,7	1.418,5	1.325,2	- 128,3	171,5
Total 11 meses	15.266,9	12.519,2	19.194,9	11.818,5	- 3.928,1	700,7
Dic	878,3		1.104,9		- 226,6	

(sigue)

Gráfico 3.1.2 Saldos de la balanza comercial argentina con los países del MERCOSUR

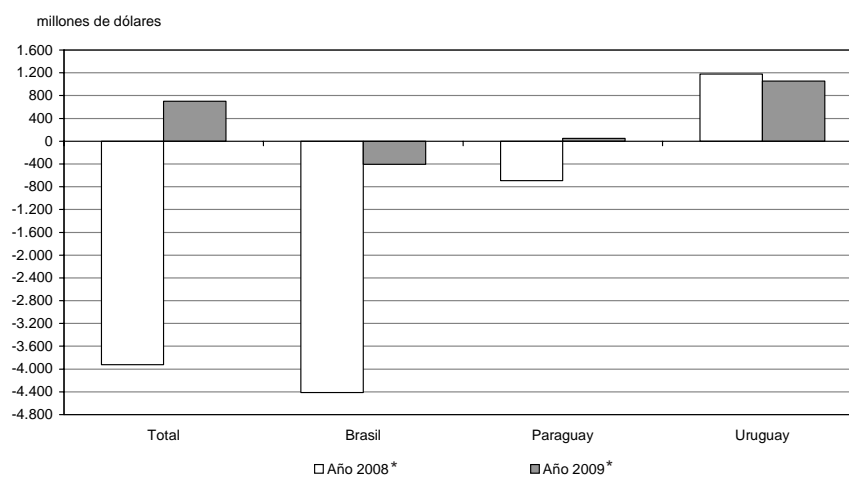

3. SECTOR EXTERNO

Cuadro 3.1.9.1 (conclusión)

Período	Brasil					
	Exportación		Importación		Saldo	
	Año 2008 *	Año 2009 °	Año 2008 *	Año 2009 *	Año 2008 *	Año 2009 *
	millones de dólares					
Total anual	13.259,6	///	17.976,8	///	- 4.717,2	///
Ene	1.189,5	567,3	1.433,3	662,7	- 243,7	- 95,4
Feb	1.081,1	726,7	1.384,6	756,4	- 303,5	- 29,7
Mar	957,8	824,1	1.416,9	892,7	- 459,1	- 68,6
Abr	946,7	895,3	1.449,2	852,4	- 502,5	42,9
May	957,2	920,0	1.623,1	891,7	- 665,9	28,3
Jun	1.023,5	1.002,2	1.605,0	1.053,2	- 581,6	- 51,1
Jul	1.181,0	1.013,2	1.612,9	1.052,5	- 431,9	- 39,3
Ago	1.352,3	938,9	1.635,7	1.030,5	- 283,4	- 91,6
Sep	1.475,8	971,2	1.805,3	1.165,0	- 329,5	- 193,7
Oct	1.319,2	1.266,1	1.706,9	1.185,8	- 387,7	80,3
Nov	1.078,3	1.269,0	1.302,9	1.255,0	- 224,6	14,0
Total 11 meses	12.562,4	10.394,0	16.975,9	10.797,8	- 4.413,5	- 403,8
Dic	697,2		1.000,8		- 303,7	
	Paraguay					
Período	Exportación		Importación		Saldo	
	Año 2008 *	Año 2009 °	Año 2008 *	Año 2009 *	Año 2008 *	Año 2009 *
	millones de dólares					
Total anual	1.085,6	///	1.783,0	///	- 697,3	///
Ene	72,6	50,9	120,9	45,1	- 48,3	5,8
Feb	71,2	55,0	122,7	153,3	- 51,5	- 98,3
Mar	62,2	60,7	142,2	173,4	- 80,1	- 112,8
Abr	97,3	63,0	206,2	95,3	- 109,0	- 32,3
May	93,4	58,2	175,2	32,4	- 81,8	25,8
Jun	99,8	56,6	198,8	34,4	- 99,0	22,2
Jul	89,7	68,2	274,7	29,6	- 185,0	38,6
Ago	105,3	74,0	144,8	30,4	- 39,5	43,6
Sep	145,1	73,9	121,0	23,7	24,1	50,2
Oct	99,8	77,5	127,2	34,8	- 27,4	42,6
Nov	80,7	96,6	76,0	32,9	4,7	63,6
Total 11 meses	1.017,1	734,4	1.709,9	685,3	- 692,8	49,1
Dic	68,5		73,0		- 4,6	
	Uruguay					
Período	Exportación		Importación		Saldo	
	Año 2008 *	Año 2009 °	Año 2008 *	Año 2009 *	Año 2008 *	Año 2009 *
	millones de dólares					
Total anual	1.799,9	///	540,1	///	1.259,8	///
Ene	211,3	94,4	41,1	22,6	170,3	71,9
Feb	123,4	103,1	33,5	30,8	89,9	72,3
Mar	138,4	132,0	49,8	30,0	88,6	102,0
Abr	130,3	146,5	53,0	32,2	77,3	114,3
May	170,0	125,0	38,7	26,8	131,2	98,3
Jun	121,0	171,7	48,3	36,0	72,7	135,6
Jul	162,9	105,5	51,2	30,1	111,7	75,5
Ago	145,0	117,1	50,3	28,1	94,7	89,0
Sep	186,2	133,6	52,4	29,6	133,8	104,0
Oct	167,6	130,7	51,3	32,1	116,3	98,6
Nov	131,2	131,1	39,5	37,2	91,7	93,9
Total 11 meses	1.687,3	1.390,7	509,1	335,4	1.178,2	1.055,4
Dic	112,7		31,1		81,6	

**Cuadro 3.1.9.2 Exportación e importación con el MERCOSUR
por principales secciones del Sistema Armonizado**

Sección	Total					
	Exportación			Importación		
	Año 2008 *	Ene - Nov 2009 °	Variación % respecto a igual período del año anterior	Año 2008 *	Ene - Nov 2009 *	Variación % respecto a igual período del año anterior
	millones de dólares	millones de dólares		millones de dólares	millones de dólares	
Total	16.145,2	12.519,2	- 18,0	20.299,9	11.818,5	- 38,4
I Animales vivos y productos del reino animal	348,4	344,8	11,0	110,3	87,8	- 13,9
II Productos del reino vegetal	2.458,0	1.538,5	- 33,4	1.473,4	459,4	- 67,7
III Grasas y aceites	84,3	65,1	- 17,8	25,6	12,5	- 50,2
IV Productos alimenticios, bebidas y tabaco	680,7	585,7	- 7,0	346,9	268,4	- 16,7
V Productos minerales	2.248,7	1.615,1	- 26,5	1.497,3	761,3	- 46,6
VI Productos de industrias químicas y conexas	1.700,6	1.284,9	- 19,4	1.773,6	1.118,8	- 33,1
VII Plástico, caucho y sus manufacturas	1.203,8	941,7	- 16,1	1.304,8	877,3	- 28,8
VIII Pieles, cueros y sus manufacturas (excepto calzado)	72,3	36,9	- 45,9	33,9	15,0	- 53,3
X Pasta de madera, papel, cartón	303,4	231,0	- 18,5	525,5	381,1	- 22,1
XI Materias textiles y sus manufacturas	262,6	195,9	- 21,9	636,5	362,1	- 39,7
XIII Manufacturas de piedra, yeso, cemento, amianto, mica, cerámica y vidrio	64,2	49,1	- 17,8	201,8	133,5	- 29,4
XV Metales comunes y sus manufacturas	769,6	406,9	- 43,5	1.977,4	1.113,5	- 40,3
XVI Máquinas, aparatos y material eléctrico: sus partes	985,5	786,6	- 13,2	3.874,0	2.545,1	- 30,5
XVII Material de transporte	4.729,8	4.267,5	- 5,5	5.904,8	3.255,9	- 41,6
Resto	233,2	169,6	- 22,6	614,0	426,8	- 25,8

Sección	Brasil					
	Exportación			Importación		
	Año 2008 *	Ene - Nov 2009 °	Variación % respecto a igual período del año anterior	Año 2008 *	Ene - Nov 2009 *	Variación % respecto a igual período del año anterior
	millones de dólares	millones de dólares		millones de dólares	millones de dólares	
Total	13.259,6	10.394,0	- 17,3	17.976,8	10.797,8	- 36,4
I Animales vivos y productos del reino animal	318,1	313,9	10,7	99,6	80,2	- 12,9
II Productos del reino vegetal	2.320,1	1.430,4	- 34,2	118,7	89,3	- 19,3
III Grasas y aceites	56,6	45,9	- 13,9	8,6	4,0	- 51,8
IV Productos alimenticios, bebidas y tabaco	348,3	305,1	- 5,6	329,5	255,0	- 16,9
V Productos minerales	1.780,9	1.201,1	- 31,1	1.135,7	487,5	- 55,2
VI Productos de industrias químicas y conexas	1.201,1	901,4	- 20,1	1.720,8	1.070,9	- 34,1
VII Plástico, caucho y sus manufacturas	990,5	772,8	- 16,6	1.232,9	829,5	- 28,8
VIII Pieles, cueros y sus manufacturas (excepto calzado)	32,3	12,9	- 59,0	3,1	2,0	- 33,3
X Pasta de madera, papel, cartón	197,9	139,1	- 25,4	473,7	336,2	- 23,9
XI Materias textiles y sus manufacturas	194,2	140,7	- 25,2	556,4	309,4	- 40,8
XIII Manufacturas de piedra, yeso, cemento, amianto, mica, cerámica y vidrio	28,3	19,5	- 27,0	188,4	126,9	- 28,1
XV Metales comunes y sus manufacturas	480,9	263,0	- 41,4	1.923,1	1.098,9	- 39,4
XVI Máquinas, aparatos y material eléctrico: sus partes	722,4	595,3	- 10,8	3.849,6	2.530,3	- 30,5
XVII Material de transporte	4.424,8	4.143,6	- 1,9	5.779,7	3.186,3	- 41,7
Resto	163,3	109,3	- 29,8	557,0	391,2	- 25,1

(sigue)

3. SECTOR EXTERNO

Cuadro 3.1.9.2 (conclusión)

Sección	Paraguay					
	Exportación			Importación		
	Año 2008 *	Ene - Nov 2009 °	Variación % respecto a igual período del año anterior	Año 2008 *	Ene - Nov 2009 *	Variación % respecto a igual período del año anterior
	millones de dólares	millones de dólares		millones de dólares	millones de dólares	
Total	1.085,6	734,4	- 27,8	1.783,0	685,3	- 59,9
I Animales vivos y productos del reino animal	8,5	8,4	12,0	1,7	1,0	- 37,5
II Productos del reino vegetal	33,2	32,0	1,6	1.332,7	364,3	- 71,8
III Grasas y aceites	8,0	5,8	- 23,7	1,9	0,8	- 56,1
IV Productos alimenticios, bebidas y tabaco	134,5	108,9	- 12,7	5,5	5,0	13,6
V Productos minerales	230,8	166,4	- 25,6	310,5	252,8	- 12,0
VI Productos de industrias químicas y conexas	183,0	119,5	- 30,4	4,6	4,3	2,4
VII Plástico, caucho y sus manufacturas	65,7	56,1	- 5,7	17,3	11,4	- 26,9
VIII Pieles, cueros y sus manufacturas (excepto calzado)	1,5	1,8	38,5	8,3	2,5	- 67,9
X Pasta de madera, papel, cartón	45,7	40,4	- 3,6	2,4	2,0	- 9,1
XI Materias textiles y sus manufacturas	15,9	12,2	- 17,6	41,2	22,1	- 45,0
XIII Manufacturas de piedra, yeso, cemento, amianto, mica, cerámica y vidrio	8,4	8,5	11,8	6,0	2,7	- 50,0
XV Metales comunes y sus manufacturas	146,2	68,0	- 50,7	23,3	1,5	- 93,5
XVI Máquinas, aparatos y material eléctrico; sus partes	101,4	60,1	- 34,2	3,5	2,0	- 20,0
XVII Material de transporte	83,4	29,7	- 62,2	3,7	--	- 99,9
Resto	19,4	16,5	- 5,7	20,4	12,9	- 32,1

Sección	Uruguay					
	Exportación			Importación		
	Año 2008 *	Ene - Nov 2009 °	Variación % respecto a igual período del año anterior	Año 2008 *	Ene - Nov 2009 *	Variación % respecto a igual período del año anterior
	millones de dólares	millones de dólares		millones de dólares	millones de dólares	
Total	1.799,9	1.390,7	- 17,6	540,1	335,4	- 34,1
I Animales vivos y productos del reino animal	21,8	22,6	15,9	9,1	6,6	- 20,5
II Productos del reino vegetal	104,8	76,1	- 26,0	22,0	5,8	- 73,3
III Grasas y aceites	19,7	13,4	- 26,8	15,1	7,6	- 49,3
IV Productos alimenticios, bebidas y tabaco	197,9	171,6	- 5,8	11,9	8,4	- 25,0
V Productos minerales	237,0	247,6	7,1	51,2	21,0	- 58,8
VI Productos de industrias químicas y conexas	316,5	264,0	- 10,3	48,3	43,6	0,5
VII Plástico, caucho y sus manufacturas	147,6	112,8	- 17,2	54,6	36,5	- 28,1
VIII Pieles, cueros y sus manufacturas (excepto calzado)	38,5	22,1	- 37,6	22,5	10,5	- 50,7
X Pasta de madera, papel, cartón	59,8	51,5	- 6,7	49,4	42,9	- 5,3
XI Materias textiles y sus manufacturas	52,6	42,9	- 10,6	38,8	30,6	- 18,6
XIII Manufacturas de piedra, yeso, cemento, amianto, mica, cerámica y vidrio	27,5	21,0	- 17,6	7,4	3,8	- 44,9
XV Metales comunes y sus manufacturas	142,5	75,9	- 43,2	31,0	13,0	- 56,8
XVI Máquinas, aparatos y material eléctrico; sus partes	161,7	131,2	- 11,1	20,9	12,8	- 33,7
XVII Material de transporte	221,5	94,2	- 55,5	121,4	69,6	- 38,8
Resto	50,5	43,8	- 4,2	36,6	22,7	- 31,8

Cuadro 3.1.9.3 Exportación a los países del MERCOSUR por Grandes Rubros

Denominación	Total			Brasil		
	Año 2008 *	Ene - Nov 2009 *		Año 2008 *	Ene - Nov 2009 *	
	millones de dólares	millones de dólares	Variación % respecto a igual período del año anterior	millones de dólares	millones de dólares	Variación % respecto a igual período del año anterior
Total	16.145,2	12.519,2	- 18,0	13.259,6	10.394,0	- 17,3
Productos primarios	2.058,9	1.243,0	- 35,7	1.890,4	1.118,9	- 36,9
Animales vivos	4,4	4,6	24,3	0,8	0,9	13,7
Pescados y mariscos sin elaborar	20,6	23,9	25,8	10,0	15,1	60,6
Miel	--	--	- 99,7	--	--	--
Hortalizas y legumbres sin elaborar	243,9	139,8	- 40,7	239,3	134,1	- 42,0
Frutas frescas	168,2	153,3	- 2,0	164,5	151,2	- 1,2
Cereales	1.493,9	823,6	- 41,1	1.427,4	784,8	- 41,1
Semillas y frutos oleaginosos	47,3	38,2	- 17,5	8,0	6,1	- 16,4
Tabaco sin elaborar	37,6	24,3	- 30,8	9,6	3,5	- 62,8
Lanas sucias	5,7	6,9	38,0	--	--	--
Fibra de algodón	--	1,2	254,4	--	1,2	254,4
Minerales de cobre y sus concentrados	--	--	--	--	--	--
Resto de productos primarios	37,0	27,3	- 22,4	30,5	21,9	- 24,7
Manufacturas de Origen Agropecuario (MOA)	1.786,4	1.478,7	- 10,5	1.353,6	1.111,5	- 11,2
Carnes y sus preparados	65,9	60,1	- 0,5	64,9	59,1	- 0,7
Pescados y mariscos elaborados	103,6	118,9	22,3	101,7	116,9	22,3
Productos lácteos	151,3	132,5	3,4	141,8	121,8	1,9
Otros productos de origen animal	8,9	10,5	36,4	3,5	3,7	19,4
Frutas secas o procesadas	48,2	41,9	- 8,9	47,1	41,1	- 8,7
Café, té, yerba mate y especias	8,1	6,9	- 9,2	4,0	2,9	- 23,7
Productos de molinería	443,6	330,3	- 20,4	426,3	307,0	- 23,0
Grasas y aceites	84,3	65,1	- 17,8	56,6	45,9	- 13,9
Azúcar y artículos de confitería	38,8	34,8	- 3,6	9,3	7,1	- 13,4
Preparados de hortalizas, legumbres y frutas	227,5	189,7	- 10,0	196,6	163,0	- 10,8
Bebidas, líquidos alcohólicos y vinagre	107,9	97,8	- 1,4	46,1	42,0	- 1,9
Residuos y desperdicios de la industria alimenticia	83,7	63,3	- 18,6	6,9	4,7	- 23,0
Extractos curtientes y tintóreos	3,6	3,0	- 11,8	2,9	2,3	- 17,9
Pieles y cueros	68,8	34,8	- 46,5	31,1	12,4	- 59,1
Lanas elaboradas	2,1	--	- 82,3	1,0	--	- 67,9
Resto de MOA	340,0	288,7	- 8,8	213,8	181,1	- 9,4
Manufacturas de Origen Industrial (MOI)	10.087,5	8.213,5	- 13,7	8.264,3	6.983,3	- 10,7
Productos químicos y conexos	1.627,1	1.217,0	- 20,2	1.136,0	841,9	- 21,1
Materias plásticas y sus manufacturas	952,8	722,1	- 18,8	760,0	569,0	- 20,2
Caucho y sus manufacturas	250,9	219,6	- 5,6	230,4	203,8	- 4,6
Manufacturas de cueros, marroquinería	3,5	2,1	- 32,3	1,2	0,5	- 54,0
Papel, cartón, impresos y publicaciones	303,4	231,0	- 18,5	197,9	139,1	- 25,4
Textiles y confecciones	253,8	186,7	- 23,1	192,7	138,9	- 25,6
Calzado y sus partes componentes	13,3	10,4	- 18,1	3,1	1,4	- 54,8
Manufacturas de piedra, yeso, etc.	64,2	49,1	- 17,8	28,3	19,5	- 27,0
Piedras y metales preciosos, monedas	1,9	2,2	46,7	1,3	1,7	70,0
Metales comunes y sus manufacturas	769,6	406,9	- 43,5	480,9	263,0	- 41,4
Máquinas, aparatos y materiales eléctricos	985,5	786,6	- 13,2	722,4	595,3	- 10,8
Material de transporte terrestre	4.466,1	4.091,9	- 3,8	4.330,7	3.994,2	- 3,3
Vehículos de navegación aérea, marítima y fluvial	263,7	175,6	- 33,3	94,1	149,4	58,9
Resto de MOI	131,8	112,3	- 8,5	85,2	65,7	- 19,6
Combustibles y energía	2.212,4	1.584,0	- 26,8	1.751,3	1.180,4	- 31,2
Petróleo crudo	--	232,7	///	--	232,7	///
Carburantes	1.534,5	840,7	- 44,4	1.348,6	698,0	- 47,5
Grasas y aceites lubricantes	76,8	36,8	- 49,7	55,8	26,1	- 50,6
Gas de petróleo y otros hidrocarburos	432,0	264,8	- 35,9	326,3	209,2	- 33,2
Energía eléctrica	161,5	191,4	20,1	16,1	--	- 100,0
Resto de combustibles	7,5	17,6	144,4	4,6	14,3	217,8

(sigue)

3. SECTOR EXTERNO

Cuadro 3.1.9.3 (conclusión)

Denominación	Paraguay			Uruguay		
	Año 2008 *	Ene - Nov 2009 °		Año 2008 *	Ene - Nov 2009 °	
	millones de dólares	millones de dólares	Variación % respecto a igual período del año anterior	millones de dólares	millones de dólares	Variación % respecto a igual período del año anterior
Total	1.085,6	734,4	- 27,8	1.799,9	1.390,7	- 17,6
Productos primarios	51,8	42,0	- 13,2	116,7	82,1	- 27,5
Animales vivos	2,2	1,7	-	1,4	2,0	66,7
Pescados y mariscos sin elaborar	--	--	- 14,5	10,5	8,7	- 9,4
Miel	--	--	--	--	--	- 99,7
Hortalizas y legumbres sin elaborar	0,9	3,4	321,6	3,8	2,3	- 37,8
Frutas frescas	2,0	1,4	- 22,2	1,7	0,7	- 52,7
Cereales	4,3	4,5	7,1	62,2	34,3	- 44,0
Semillas y frutos oleaginosos	13,6	9,9	- 26,7	25,7	22,1	- 13,0
Tabaco sin elaborar	25,2	18,1	- 21,0	2,8	2,7	- 3,6
Lanas sucias	--	--	--	5,7	6,9	38,0
Fibra de algodón	--	--	--	--	--	--
Minerales de cobre y sus concentrados	--	--	--	--	--	--
Resto de productos primarios	3,6	2,9	- 14,7	2,9	2,5	- 7,4
Manufacturas de Origen Agropecuario (MOA)	142,6	121,3	- 8,4	290,2	246,0	- 7,9
Carnes y sus preparados	0,8	0,9	21,4	--	--	- 83,0
Pescados y mariscos elaborados	--	--	- 68,6	1,7	1,9	35,7
Productos lácteos	5,1	5,6	21,7	4,5	5,2	30,0
Otros productos de origen animal	1,1	0,8	- 12,9	4,3	6,1	64,9
Frutas secas o procesadas	--	--	- 42,8	0,6	0,5	- 7,5
Café, té, yerba mate y especias	0,6	1,0	77,1	3,5	3,0	- 6,3
Productos de molinería	11,1	11,4	14,0	6,1	12,0	106,9
Grasas y aceites	8,0	5,8	- 23,7	19,7	13,4	- 26,8
Azúcar y artículos de confitería	7,2	6,5	- 7,1	22,4	21,1	1,0
Preparados de hortalizas, legumbres y frutas	7,6	5,5	- 21,4	23,3	21,3	1,4
Bebidas, líquidos alcohólicos y vinagre	45,2	37,5	- 10,7	16,6	18,3	28,0
Residuos y desperdicios de la industria alimenticia	4,1	4,2	10,5	72,7	54,5	- 19,7
Extractos curtientes y tintóreos	--	--	- 23,8	--	--	13,8
Pieles y cueros	0,7	1,4	128,2	37,0	21,0	- 38,4
Lanas elaboradas	--	--	--	1,0	--	- 96,3
Resto de MOA	50,0	40,3	- 13,3	76,2	67,3	- 4,1
Manufacturas de Origen Industrial (MOI)	665,2	413,1	- 33,0	1.158,1	817,1	- 24,2
Productos químicos y conexos	180,4	117,2	- 30,8	310,7	257,9	- 10,7
Materias plásticas y sus manufacturas	54,3	47,9	- 2,2	138,5	105,3	- 17,5
Caucho y sus manufacturas	11,4	8,3	- 21,0	9,1	7,5	- 12,8
Manufacturas de cueros, marroquinería	0,8	--	- 41,7	1,5	1,1	- 8,3
Papel, cartón, impresos y publicaciones	45,7	40,4	- 3,6	59,8	51,5	- 6,7
Textiles y confecciones	15,8	12,2	- 17,0	45,3	35,7	- 13,8
Calzado y sus partes componentes	3,0	2,5	- 13,8	7,1	6,6	- 1,5
Manufacturas de piedra, yeso, etc.	8,4	8,5	11,8	27,5	21,0	- 17,6
Piedras y metales preciosos, monedas	--	--	- 32,9	0,5	--	2,1
Metales comunes y sus manufacturas	146,2	68,0	- 50,7	142,5	75,9	- 43,2
Máquinas, aparatos y materiales eléctricos	101,4	60,1	- 34,2	161,7	131,2	- 11,1
Material de transporte terrestre	46,9	27,7	- 34,0	88,5	70,0	- 11,8
Vehículos de navegación aérea, marítima y fluvial	36,6	2,1	- 94,3	133,1	24,1	- 81,8
Resto de MOI	14,4	17,9	44,4	32,2	28,7	-
Combustibles y energía	226,0	158,1	- 28,0	235,0	245,5	7,0
Petróleo crudo	--	--	--	--	--	--
Carburantes	152,6	125,5	- 16,2	33,3	17,1	- 48,0
Grasas y aceites lubricantes	8,9	4,2	- 50,6	12,2	6,4	- 46,2
Gas de petróleo y otros hidrocarburos	62,4	26,1	- 56,1	43,3	29,5	- 27,0
Energía eléctrica	--	--	- 100,0	145,4	191,4	33,5
Resto de combustibles	2,1	2,2	15,8	0,8	1,1	30,5

Cuadro 3.1.9.4 Importación desde los países del MERCOSUR por Uso Económico

Denominación	Total			Brasil		
	Año 2008*	Ene - Nov 2009 *		Año 2008*	Ene - Nov 2009 *	
	millones de dólares	millones de dólares	Variación % respecto a igual período del año anterior	millones de dólares	millones de dólares	Variación % respecto a igual período del año anterior
Total	20.299,9	11.818,5	- 38,4	17.976,8	10.797,8	- 36,4
Bienes de capital	3.823,6	1.975,8	- 45,1	3.764,5	1.959,9	- 44,6
Bienes intermedios	8.066,2	4.188,6	- 45,2	6.368,3	3.618,8	- 39,8
Combustibles y lubricantes	586,5	493,6	- 12,3	237,9	231,7	- 2,4
Piezas y accesorios para bienes de capital	3.458,2	2.319,8	- 29,6	3.374,3	2.266,2	- 29,5
Bienes de consumo	1.738,7	1.250,0	- 22,8	1.615,7	1.145,1	- 23,8
Vehículos automotores para pasajeros	2.622,3	1.586,2	- 35,9	2.611,6	1.571,6	- 36,3
Resto	4,4	4,6	27,8	4,4	4,6	27,8

Denominación	Paraguay			Uruguay		
	Año 2008*	Ene - Nov 2009 *		Año 2008*	Ene - Nov 2009 *	
	millones de dólares	millones de dólares	Variación % respecto a igual período del año anterior	millones de dólares	millones de dólares	Variación % respecto a igual período del año anterior
Total	1.783,0	685,3	- 59,9	540,1	335,4	- 34,1
Bienes de capital	4,9	--	- 90,2	54,2	15,4	- 70,5
Bienes intermedios	1.435,4	412,4	- 70,3	262,5	157,4	- 36,2
Combustibles y lubricantes	306,6	247,1	- 12,8	42,0	14,9	- 64,5
Piezas y accesorios para bienes de capital	1,3	1,3	98,4	82,6	52,2	- 33,2
Bienes de consumo	34,8	24,1	- 26,3	88,2	80,8	- 2,2
Vehículos automotores para pasajeros	--	--	--	10,7	14,6	100,0
Resto	--	--	--	--	--	--

3. SECTOR EXTERNO

Cuadro 3.1.10.1 Balanza comercial argentina con los países del NAFTA

Período	Total					
	Exportación		Importación		Saldo	
	Año 2008 *	Año 2009 *	Año 2008 *	Año 2009 *	Año 2008 *	Año 2009 *
	millones de dólares					
Total anual	7.331,3	///	8.935,8	///	- 1.604,5	///
Ene	527,4	318,3	845,6	496,2	- 318,2	- 177,9
Feb	649,3	433,7	740,6	462,7	- 91,3	- 29,1
Mar	578,1	409,5	541,0	486,1	37,1	- 76,6
Abr	560,4	462,8	758,3	436,0	- 197,9	26,7
May	493,3	434,7	767,2	389,1	- 273,9	45,7
Jun	438,2	349,3	656,0	740,8	- 217,8	- 391,5
Jul	593,1	364,7	869,1	559,5	- 276,1	- 194,8
Ago	713,5	370,0	863,8	507,8	- 150,4	- 137,8
Sep	694,6	422,7	706,9	585,5	- 12,2	- 162,8
Oct	786,1	488,4	870,7	652,9	- 84,6	- 164,5
Nov	692,7	524,4	684,3	657,0	8,3	- 132,6
Total 11 meses	6.726,5	4.578,5	8.303,4	5.973,6	- 1.576,9	- 1.395,0
Dic	604,8		632,4		- 27,6	

(sigue)

Gráfico 3.1.3 Saldos de la balanza comercial argentina con los países del NAFTA

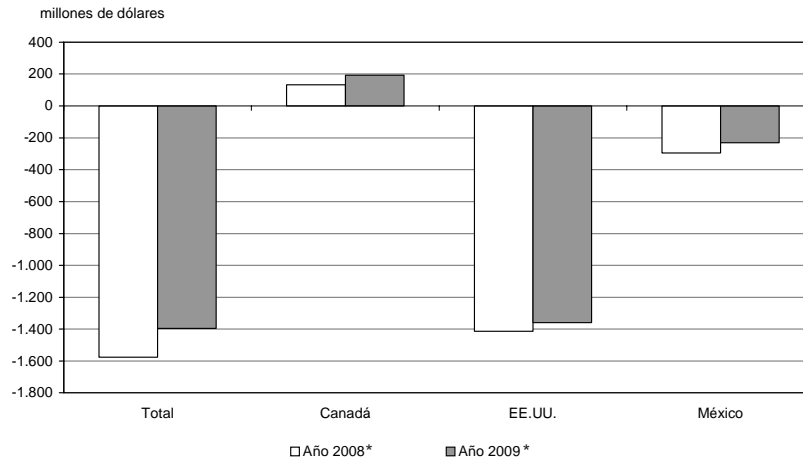

Cuadro 3.1.10.1 (conclusión)

Período	Canadá					
	Exportación		Importación		Saldo	
	Año 2008*	Año 2009 ^o	Año 2008*	Año 2009*	Año 2008*	Año 2009*
	millones de dólares					
Total anual	470,2	///	317,3	///	152,9	///
Ene	19,2	36,3	19,5	19,2	--	17,1
Feb	26,4	18,3	33,1	20,1	-6,7	-1,8
Mar	27,6	47,5	14,3	16,1	13,3	31,5
Abr	37,0	33,7	28,0	19,4	9,0	14,3
May	32,1	39,6	35,7	12,9	-3,6	26,7
Jun	37,0	46,7	25,2	56,5	11,8	-9,8
Jul	54,2	42,3	24,0	21,5	30,2	20,8
Ago	42,9	39,1	22,0	12,4	20,9	26,7
Sep	41,5	46,6	17,5	23,2	24,0	23,3
Oct	50,7	44,9	21,6	22,5	29,2	22,4
Nov	62,6	36,6	58,0	13,3	4,6	23,3
Total 11 meses	431,1	431,7	298,8	237,2	132,3	194,5
Dic	39,1		18,4		20,6	
	EE. UU.					
Período	Exportación		Importación		Saldo	
	Año 2008*	Año 2009 ^o	Año 2008*	Año 2009*	Año 2008*	Año 2009*
	millones de dólares					
Total anual	5.514,3	///	7.023,3	///	- 1.508,9	///
Ene	438,4	240,9	704,9	396,8	- 266,5	- 155,9
Feb	522,0	342,0	605,5	374,0	- 83,5	- 32,0
Mar	416,4	284,3	414,3	402,1	2,1	- 117,7
Abr	425,1	340,2	596,5	327,9	- 171,4	12,3
May	374,1	331,2	547,2	298,3	- 173,1	32,9
Jun	317,5	239,5	504,6	571,3	- 187,0	- 331,9
Jul	447,7	258,4	723,0	433,0	- 275,2	- 174,6
Ago	537,1	252,1	652,8	393,7	- 115,7	- 141,6
Sep	519,3	289,3	582,1	456,8	- 62,9	- 167,5
Oct	602,6	367,6	688,0	488,9	- 85,4	- 121,3
Nov	489,4	377,7	485,2	539,0	4,3	- 161,4
Total 11 meses	5.089,7	3.323,0	6.504,0	4.681,7	- 1.414,3	- 1.358,7
Dic	424,7		519,3		- 94,6	
	México					
Período	Exportación		Importación		Saldo	
	Año 2008*	Año 2009 ^o	Año 2008*	Año 2009*	Año 2008*	Año 2009*
	millones de dólares					
Total anual	1.346,8	///	1.595,3	///	- 248,5	///
Ene	69,8	41,2	121,1	80,2	- 51,3	- 39,0
Feb	100,9	73,4	102,0	68,7	- 1,1	4,7
Mar	134,2	77,6	112,4	68,0	21,8	9,6
Abr	98,2	88,8	133,7	88,7	- 35,5	--
May	87,1	63,9	184,4	77,9	- 97,2	- 14,0
Jun	83,6	63,1	126,2	112,9	- 42,5	- 49,8
Jul	91,1	64,0	122,2	105,0	- 31,1	- 41,0
Ago	133,5	78,8	189,1	101,7	- 55,6	- 22,8
Sep	133,9	86,8	107,3	105,4	26,6	- 18,6
Oct	132,7	75,9	161,1	141,5	- 28,4	- 65,5
Nov	140,7	110,1	141,2	104,7	- 0,5	5,4
Total 11 meses	1.205,8	823,9	1.500,6	1.054,7	- 294,9	- 230,8
Dic	141,1		94,7		46,4	

3. SECTOR EXTERNO

**Cuadro 3.1.10.2 Exportación e importación con el NAFTA
por principales secciones del Sistema Armonizado**

Sección	Total					
	Exportación			Importación		
	Año 2008 *	Ene - Nov 2009 °		Año 2008 *	Ene - Nov 2009 *	
	millones de dólares	millones de dólares	Variación % respecto a igual período del año anterior	millones de dólares	millones de dólares	Variación % respecto a igual período del año anterior
Total	7.331,3	4.578,5	- 31,9	8.935,8	5.973,6	- 28,1
I Animales vivos y productos del reino animal	180,0	152,6	- 8,2	19,2	14,3	- 17,8
II Productos del reino vegetal	325,5	285,8	- 4,3	50,9	41,2	- 6,8
III Grasas y aceites	149,0	84,4	- 41,0	2,0	1,5	- 25,0
IV Productos alimenticios, bebidas y tabaco	833,1	657,7	- 13,1	71,6	57,5	- 12,1
V Productos minerales	1.950,0	1.308,9	- 29,5	677,4	268,1	- 58,7
VI Productos de industrias químicas y conexas	1.256,4	455,3	- 62,3	2.127,6	1.369,1	- 30,8
VII Plástico, caucho y sus manufacturas	102,5	85,6	- 9,7	544,9	376,5	- 26,1
VIII Pieles, cueros y sus manufacturas (excepto calzado)	180,1	102,2	- 39,3	2,3	1,3	- 35,0
X Pasta de madera, papel, cartón	31,2	20,1	- 31,4	139,0	89,0	- 32,2
XI Materias textiles y sus manufacturas	40,8	30,4	- 20,6	68,5	60,4	- 4,0
XIII Manufacturas de piedra, yeso, cemento, amianto, mica, cerámica y vidrio	35,8	22,1	- 32,4	55,6	33,7	- 34,4
XV Metales comunes y sus manufacturas	960,9	520,1	- 37,6	340,0	229,3	- 27,3
XVI Máquinas, aparatos y material eléctrico; sus partes	271,5	199,0	- 19,7	2.863,0	1.598,9	- 40,4
XVII Material de transporte	766,9	353,4	- 43,8	1.521,0	1.474,9	7,5
Resto	247,6	300,9	34,3	452,7	357,8	- 14,2

Sección	Canadá					
	Exportación			Importación		
	Año 2008 *	Ene - Nov 2009 °		Año 2008 *	Ene - Nov 2009 *	
	millones de dólares	millones de dólares	Variación % respecto a igual período del año anterior	millones de dólares	millones de dólares	Variación % respecto a igual período del año anterior
Total	470,2	431,7	0,1	317,3	237,2	- 20,6
I Animales vivos y productos del reino animal	7,3	6,8	6,3	2,2	1,4	- 33,3
II Productos del reino vegetal	24,8	22,1	- 9,4	4,3	6,1	41,9
III Grasas y aceites	0,7	1,0	55,7	--	--	- 100,0
IV Productos alimenticios, bebidas y tabaco	112,6	114,0	13,3	3,9	3,2	-
V Productos minerales	--	5,7	///	11,4	5,1	- 54,1
VI Productos de industrias químicas y conexas	97,5	68,1	- 24,1	63,3	37,7	- 37,5
VII Plástico, caucho y sus manufacturas	4,7	3,7	- 17,8	13,8	6,5	- 49,6
VIII Pieles, cueros y sus manufacturas (excepto calzado)	7,1	2,9	- 56,1	1,7	0,8	- 43,2
X Pasta de madera, papel, cartón	--	--	330,9	8,6	1,6	- 81,0
XI Materias textiles y sus manufacturas	1,7	0,5	- 66,7	2,3	1,0	- 54,5
XIII Manufacturas de piedra, yeso, cemento, amianto, mica, cerámica y vidrio	1,8	1,0	- 33,3	1,8	1,5	- 6,3
XV Metales comunes y sus manufacturas	118,1	16,2	- 85,7	22,7	10,8	- 50,9
XVI Máquinas, aparatos y material eléctrico; sus partes	18,8	9,5	- 44,4	130,2	99,0	- 17,6
XVII Material de transporte	3,7	1,0	- 72,2	37,7	52,6	43,7
Resto	71,2	178,9	193,8	13,3	9,7	- 21,8

(sigue)

Cuadro 3.1.10.2 (conclusión)

Sección	EE.UU.					
	Exportación			Importación		
	Año 2008 *	Ene - Nov 2009 °		Año 2008 *	Ene - Nov 2009 *	
	millones de dólares	millones de dólares	Variación % respecto a igual período del año anterior	millones de dólares	millones de dólares	Variación % respecto a igual período del año anterior
Total	5.514,3	3.323,0	- 34,7	7.023,3	4.681,7	- 28,0
I Animales vivos y productos del reino animal	160,0	128,5	- 14,6	16,9	12,9	- 15,1
II Productos del reino vegetal	255,4	244,5	0,7	42,8	32,7	- 10,9
III Grasas y aceites	109,2	66,5	- 35,7	2,0	1,5	- 21,1
IV Productos alimenticios, bebidas y tabaco	610,5	469,0	- 15,8	53,0	36,1	- 25,6
V Productos minerales	1.828,6	1.211,8	- 30,8	606,8	243,0	- 58,0
VI Productos de industrias químicas y conexas	1.057,4	291,0	- 71,6	1.840,9	1.152,3	- 32,7
VII Plástico, caucho y sus manufacturas	74,9	62,1	- 10,3	504,9	349,3	- 26,0
VIII Pieles, cueros y sus manufacturas (excepto calzado)	125,2	78,3	- 33,7	0,6	--	- 18,3
X Pasta de madera, papel, cartón	15,1	9,3	- 34,5	121,9	80,9	- 29,6
XI Materias textiles y sus manufacturas	11,7	10,1	- 9,8	47,5	38,8	- 13,2
XIII Manufacturas de piedra, yeso, cemento, amianto, mica, cerámica y vidrio	32,4	19,9	- 33,2	43,2	24,0	- 40,0
XV Metales comunes y sus manufacturas	715,6	413,0	- 31,7	242,7	153,2	- 31,1
XVI Máquinas, aparatos y material eléctrico; sus partes	180,9	132,7	- 19,9	2.104,4	1.154,1	- 41,8
XVII Material de transporte	185,1	77,7	- 27,8	984,3	1.091,8	27,6
Resto	152,4	108,4	- 23,1	411,2	310,6	- 17,8

Sección	México					
	Exportación			Importación		
	Año 2008 *	Ene - Nov 2009 °		Año 2008 *	Ene - Nov 2009 *	
	millones de dólares	millones de dólares	Variación % respecto a igual período del año anterior	millones de dólares	millones de dólares	Variación % respecto a igual período del año anterior
Total	1.346,8	823,9	- 31,7	1.595,3	1.054,7	- 29,7
I Animales vivos y productos del reino animal	12,8	17,3	84,0	--	--	- 73,9
II Productos del reino vegetal	45,3	19,2	- 39,2	3,7	2,4	- 25,0
III Grasas y aceites	39,1	17,0	- 56,3	--	--	21,6
IV Productos alimenticios, bebidas y tabaco	110,0	74,6	- 25,0	14,8	18,2	32,8
V Productos minerales	121,4	91,4	- 13,1	59,2	19,9	- 66,0
VI Productos de industrias químicas y conexas	101,5	96,2	2,9	223,4	179,0	- 13,1
VII Plástico, caucho y sus manufacturas	22,9	19,7	- 6,6	26,3	20,7	- 16,9
VIII Pieles, cueros y sus manufacturas (excepto calzado)	47,7	21,0	- 52,1	--	--	- 99,1
X Pasta de madera, papel, cartón	16,1	10,5	- 30,5	8,5	6,5	- 18,8
XI Materias textiles y sus manufacturas	27,5	19,8	- 22,4	18,7	20,6	28,8
XIII Manufacturas de piedra, yeso, cemento, amianto, mica, cerámica y vidrio	1,6	1,2	- 20,0	10,6	8,1	- 16,5
XV Metales comunes y sus manufacturas	127,2	90,9	- 21,6	74,5	65,3	- 8,2
XVI Máquinas, aparatos y material eléctrico; sus partes	71,8	56,7	- 13,0	628,4	345,8	- 40,7
XVII Material de transporte	578,0	274,7	- 46,9	498,9	330,6	- 31,1
Resto	24,0	13,7	- 38,6	28,2	37,5	40,4

3. SECTOR EXTERNO

Cuadro 3.1.10.3 Exportación a los países del NAFTA por Grandes Rubros

Denominación	Total			Canadá		
	Año 2008 *	Ene - Nov 2009 °		Año 2008 *	Ene - Nov 2009 °	
	millones de dólares	millones de dólares	Variación % respecto a igual período del año anterior	millones de dólares	millones de dólares	Variación % respecto a igual período del año anterior
Total	7.331,3	4.578,5	- 31,9	470,2	431,7	0,1
Productos primarios	406,0	358,8	- 5,1	40,0	36,6	- 2,1
Animales vivos	11,4	3,6	- 60,4	--	--	19,4
Pescados y mariscos sin elaborar	22,0	24,3	20,3	4,3	5,4	45,9
Miel	29,6	32,6	12,0	--	--	- 7,4
Hortalizas y legumbres sin elaborar	19,7	20,8	33,3	0,7	1,1	76,9
Frutas frescas	95,0	97,5	5,0	15,2	12,7	- 16,4
Cereales	83,8	68,7	- 17,1	0,6	--	- 17,5
Semillas y frutos oleaginosos	46,9	27,1	- 25,3	5,5	5,5	1,9
Tabaco sin elaborar	53,0	38,1	- 24,3	12,9	10,7	- 3,6
Lanas sucias	--	--	- 18,5	--	--	--
Fibra de algodón	--	--	--	--	--	--
Minerales de cobre y sus concentrados	--	--	///	--	--	///
Resto de productos primarios	44,5	46,0	11,1	--	--	- 16,6
Manufacturas de Origen Agropecuario (MOA)	1.492,4	1.124,4	- 17,8	159,6	130,9	- 9,9
Carnes y sus preparados	80,2	50,7	- 29,6	4,9	3,4	- 20,9
Pescados y mariscos elaborados	46,0	39,5	- 8,8	--	--	- 99,9
Productos lácteos	69,0	50,3	- 19,8	2,1	0,6	- 65,6
Otros productos de origen animal	1,6	1,3	- 13,3	--	--	- 53,9
Frutas secas o procesadas	30,3	19,6	- 24,0	2,2	1,7	- 19,0
Café, té, yerba mate y especias	44,1	46,9	17,3	0,5	0,6	32,5
Productos de molinería	--	--	- 12,8	--	--	--
Grasas y aceites	149,0	84,4	- 41,0	0,7	1,0	55,7
Azúcar y artículos de confitería	45,1	45,4	10,2	1,6	1,6	6,7
Preparados de hortalizas, legumbres y frutas	316,7	175,4	- 39,0	24,8	14,2	- 34,9
Bebidas, líquidos alcohólicos y vinagre	252,0	281,2	23,3	56,5	69,1	35,8
Residuos y desperdicios de la industria alimenticia	2,5	4,2	100,0	--	--	///
Extractos curtientes y tintóreos	12,4	8,9	- 21,9	--	--	100,9
Pieles y cueros	146,4	92,9	- 31,7	5,1	2,3	- 51,1
Lanas elaboradas	22,6	16,4	- 22,3	--	--	- 94,4
Resto de MOA	274,3	207,2	- 17,5	60,5	36,0	- 36,2
Manufacturas de Origen Industrial (MOI)	3.519,2	1.823,6	- 42,3	270,5	258,4	4,0
Productos químicos y conexos	1.119,1	355,2	- 67,1	61,0	58,0	4,9
Materias plásticas y sus manufacturas	52,0	39,1	- 18,5	2,8	2,3	- 11,5
Caucho y sus manufacturas	50,5	46,5	- 0,6	1,9	1,4	- 26,3
Manufacturas de cueros, marroquinería	33,6	9,4	- 71,1	2,0	0,5	- 71,9
Papel, cartón, impresos y publicaciones	31,2	20,1	- 31,4	--	--	330,9
Textiles y confecciones	18,0	13,0	- 23,1	1,4	0,5	- 60,1
Calzado y sus partes componentes	2,2	1,3	- 38,1	--	--	- 34,0
Manufacturas de piedra, yeso, etc.	35,8	22,1	- 32,4	1,8	1,0	- 33,3
Piedras y metales preciosos, monedas	58,5	187,4	277,8	51,8	163,0	279,1
Metales comunes y sus manufacturas	960,9	520,1	- 37,6	118,1	16,2	- 85,7
Máquinas, aparatos y materiales eléctricos	271,5	199,0	- 19,7	18,8	9,5	- 44,4
Material de transporte terrestre	660,4	316,8	- 46,6	3,6	1,0	- 71,4
Vehículos de navegación aérea, marítima y fluvial	106,5	36,6	3,1	--	--	- 89,3
Resto de MOI	119,0	57,0	- 48,6	6,9	4,6	- 29,2
Combustibles y energía	1.913,7	1.271,8	- 30,2	--	5,7	///
Petróleo crudo	638,3	861,2	37,7	--	--	--
Carburantes	1.155,8	331,7	- 69,8	--	--	--
Grasas y aceites lubricantes	1,2	4,8	380,0	--	--	- 17,3
Gas de petróleo y otros hidrocarburos	77,0	54,5	- 13,9	--	--	--
Energía eléctrica	--	--	--	--	--	--
Resto de combustibles	41,4	19,6	- 45,3	--	5,6	///

(sigue)

Cuadro 3.1.10.3 (conclusión)

Denominación	EE.UU.			México		
	Año 2008 *	Ene -Nov 2009 °		Año 2008 *	Ene - Nov 2009 °	
	millones de dólares	millones de dólares	Variación % respecto a igual período del año anterior	millones de dólares	millones de dólares	Variación % respecto a igual período del año anterior
Total	5.514,3	3.323,0	- 34,7	1.346,8	823,9	- 31,7
Productos primarios	276,3	261,6	- 2,0	89,7	60,6	- 17,7
Animales vivos	10,9	3,1	- 64,4	--	--	- 22,1
Pescados y mariscos sin elaborar	17,7	18,9	15,2	--	--	- 100,0
Miel	29,3	32,3	12,5	--	--	--
Hortalizas y legumbres sin elaborar	10,6	15,1	52,5	8,4	4,6	- 9,8
Frutas frescas	72,7	80,5	13,9	7,0	4,4	- 37,1
Cereales	80,6	65,2	- 18,6	2,6	3,0	30,4
Semillas y frutos oleaginosos	15,1	14,8	1,4	26,3	6,8	- 58,0
Tabaco sin elaborar	31,3	22,6	- 25,4	8,8	4,8	- 45,5
Lanas sucias	--	--	- 18,5	--	--	--
Fibra de algodón	--	--	--	--	--	--
Minerales de cobre y sus concentrados	--	--	--	--	--	--
Resto de productos primarios	8,0	9,0	21,6	36,3	36,9	8,8
Manufacturas de Origen Agropecuario (MOA)	1.102,1	839,1	- 17,0	230,7	154,4	- 26,7
Carnes y sus preparados	74,1	45,9	- 31,2	1,2	1,3	30,0
Pescados y mariscos elaborados	45,3	39,3	- 7,7	0,7	--	- 60,9
Productos lácteos	56,0	34,1	- 35,9	10,8	15,6	102,6
Otros productos de origen animal	1,4	1,2	- 7,7	--	--	- 100,0
Frutas secas o procesadas	27,5	17,7	- 23,4	0,6	--	- 50,9
Café, té, yerba mate y especias	43,3	46,2	17,6	--	--	- 33,7
Productos de molinería	--	--	23,9	--	--	- 97,3
Grasas y aceites	109,2	66,5	- 35,7	39,1	17,0	- 56,3
Azúcar y artículos de confitería	41,6	41,5	8,6	1,9	2,2	46,7
Preparados de hortalizas, legumbres y frutas	269,0	151,1	- 38,6	22,8	10,1	- 48,5
Bebidas, líquidos alcohólicos y vinagre	178,6	195,0	20,8	16,9	17,0	6,9
Residuos y desperdicios de la industria alimenticia	0,6	0,7	41,2	1,9	3,4	112,5
Extractos curtientes y tintóreos	5,1	1,1	- 76,6	7,2	7,7	16,7
Pieles y cueros	94,4	69,8	- 21,0	46,9	20,7	- 51,9
Lanas elaboradas	1,3	0,9	- 28,0	21,0	15,4	- 21,4
Resto de MOA	154,4	128,2	- 9,0	59,4	43,1	- 20,0
Manufacturas de Origen Industrial (MOI)	2.307,6	1.010,8	- 50,9	941,2	554,4	- 34,8
Productos químicos y conexos	965,3	213,2	- 77,3	92,8	84,1	- 1,5
Materias plásticas y sus manufacturas	31,8	23,7	- 19,1	17,4	13,1	- 18,6
Caucho y sus manufacturas	43,1	38,4	- 3,8	5,5	6,7	34,0
Manufacturas de cueros, marroquinería	30,8	8,6	- 71,1	0,8	--	- 67,0
Papel, cartón, impresos y publicaciones	15,1	9,3	- 34,5	16,1	10,5	- 30,5
Textiles y confecciones	10,1	8,1	- 15,6	6,5	4,4	- 26,7
Calzado y sus partes componentes	1,9	1,2	- 36,8	--	--	- 49,6
Manufacturas de piedra, yeso, etc.	32,4	19,9	- 33,2	1,6	1,2	- 20,0
Piedras y metales preciosos, monedas	6,4	24,3	279,7	--	--	- 60,1
Metales comunes y sus manufacturas	715,6	413,0	- 31,7	127,2	90,9	- 21,6
Máquinas, aparatos y materiales eléctricos	180,9	132,7	- 19,9	71,8	56,7	- 13,0
Material de transporte terrestre	78,8	41,1	- 43,2	578,0	274,7	- 46,9
Vehículos de navegación aérea, marítima y fluvial	106,3	36,6	3,7	--	--	--
Resto de MOI	89,0	40,6	- 51,0	23,1	11,8	- 45,1
Combustibles y energía	1.828,4	1.211,6	- 30,8	85,2	54,5	- 23,7
Petróleo crudo	638,3	861,2	37,7	--	--	--
Carburantes	1.147,8	331,7	- 69,6	8,0	--	- 100,0
Grasas y aceites lubricantes	1,0	4,7	446,4	--	--	- 67,4
Gas de petróleo y otros hidrocarburos	--	--	975,1	77,0	54,5	- 13,9
Energía eléctrica	--	--	--	--	--	--
Resto de combustibles	41,4	14,0	- 60,9	--	--	- 19,0

3. SECTOR EXTERNO

Cuadro 3.1.10.4 Importación desde los países del NAFTA por Uso Económico

Denominación	Total			Canadá		
	Año 2008 *	Ene - Nov 2009 *		Año 2008 *	Ene - Nov 2009 *	
	millones de dólares	millones de dólares	Variación % respecto a igual período del año anterior	millones de dólares	millones de dólares	Variación % respecto a igual período del año anterior
Total	8.935,8	5.973,6	- 28,1	317,3	237,2	- 20,6
Bienes de capital	2.955,9	2.286,6	- 15,3	115,5	121,6	12,4
Bienes intermedios	3.070,5	1.854,6	- 35,3	99,2	35,6	- 62,6
Combustibles	555,1	227,9	- 56,8	4,7	3,3	- 26,7
Piezas y accesorios para bienes de capital	1.108,8	659,7	- 36,6	66,0	35,7	- 42,0
Bienes de consumo	708,8	595,8	- 8,5	30,7	39,9	39,5
Vehículos automotores para pasajeros	535,1	334,3	- 35,2	0,6	0,9	53,1
Resto	1,5	14,7	///	--	--	- 24,0

Denominación	EE.UU.			México		
	Año 2008 *	Ene - Nov 2009 *		Año 2008 *	Ene - Nov 2009 *	
	millones de dólares	millones de dólares	Variación % respecto a igual período del año anterior	millones de dólares	millones de dólares	Variación % respecto a igual período del año anterior
Total	7.023,3	4.681,7	- 28,0	1.595,3	1.054,7	- 29,7
Bienes de capital	2.364,1	1.869,2	- 13,1	476,3	295,9	- 32,8
Bienes intermedios	2.613,3	1.624,0	- 33,2	358,0	195,0	- 42,8
Combustibles	549,4	224,2	- 57,0	0,9	--	- 57,5
Piezas y accesorios para bienes de capital	922,2	542,1	- 37,5	120,6	81,9	- 27,3
Bienes de consumo	495,2	380,5	- 16,9	182,9	175,4	6,2
Vehículos automotores para pasajeros	78,0	40,4	- 45,7	456,5	293,0	- 33,5
Resto	1,1	1,3	30,0	--	13,2	///

Cuadro 3.1.11.1 Balanza comercial argentina con los países de la Unión Europea

Período	Total					
	Exportación		Importación		Saldo	
	Año 2008*	Año 2009*	Año 2008*	Año 2009*	Año 2008*	Año 2009*
	millones de dólares					
Total anual	13.114,2	///	9.011,9	///	4.102,3	///
Ene	1.013,5	713,6	715,1	584,4	298,4	129,2
Feb	991,3	762,0	737,9	398,9	253,4	363,2
Mar	1.138,9	789,2	697,6	498,7	441,3	290,5
Abr	1.156,0	809,7	816,0	454,7	340,1	355,0
May	1.228,4	949,1	828,7	399,0	399,7	550,1
Jun	1.127,4	898,1	695,4	555,9	432,0	342,2
Jul	1.341,3	908,7	890,6	566,0	450,8	342,7
Ago	1.274,6	787,1	715,1	508,1	559,5	279,0
Sep	1.079,0	945,1	779,7	653,3	299,3	291,8
Oct	1.132,5	973,8	743,8	589,7	388,8	384,1
Nov	848,6	946,9	739,9	595,3	108,6	351,6
Total 11 meses	12.331,6	9.483,3	8.359,8	5.804,0	3.971,8	3.679,3
Dic	782,6		652,1		130,5	

(sigue)

Gráfico 3.1.4 Saldos de la balanza comercial argentina con los países de la Unión Europea

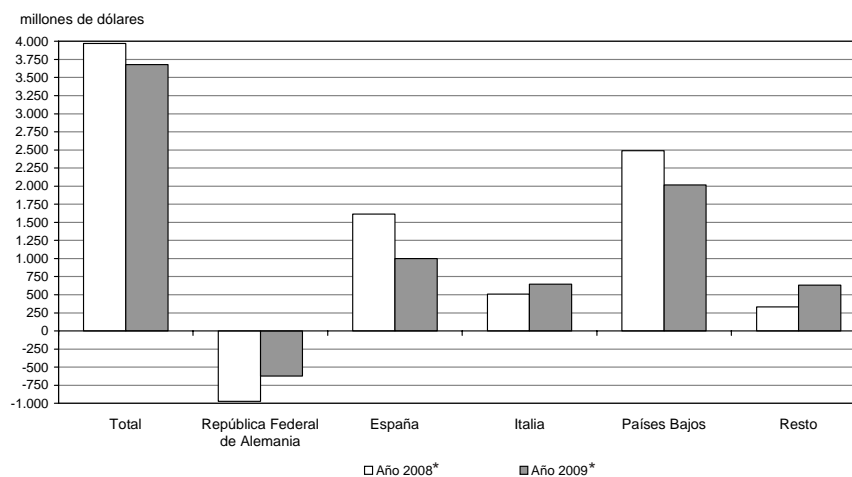

3. SECTOR EXTERNO

Cuadro 3.1.11.1 (continuación)

Período	República Federal de Alemania					
	Exportación		Importación		Saldo	
	Año 2008 *	Año 2009 °	Año 2008 *	Año 2009 *	Año 2008 *	Año 2009 *
	millones de dólares					
Total anual	1.475,2	///	2.533,6	///	- 1.058,4	///
Ene	81,0	81,7	223,7	218,7	- 142,7	- 137,0
Feb	112,2	99,7	211,1	124,8	- 98,9	- 25,1
Mar	188,6	106,3	173,4	162,3	15,2	- 56,0
Abr	123,4	77,0	228,1	133,6	- 104,7	- 56,6
May	91,3	153,4	208,7	125,3	- 117,5	28,1
Jun	176,1	83,4	209,6	155,7	- 33,5	- 72,3
Jul	86,0	121,3	227,8	163,3	- 141,8	- 42,0
Ago	129,0	93,0	218,6	156,1	- 89,7	- 63,1
Sep	187,8	110,3	219,2	195,5	- 31,4	- 85,2
Oct	105,1	122,3	223,1	187,2	- 118,0	- 64,9
Nov	110,6	145,9	221,9	195,3	- 111,3	- 49,4
Total 11 meses	1.391,2	1.194,3	2.365,3	1.817,8	- 974,1	- 623,5
Dic	84,0		168,3		- 84,3	
	España					
Período	Exportación		Importación		Saldo	
	Año 2008 *	Año 2009 °	Año 2008 *	Año 2009 *	Año 2008 *	Año 2009 *
	millones de dólares					
Total anual	2.743,6	///	1.054,0	///	1.689,6	///
Ene	186,9	110,1	86,6	65,9	100,3	44,2
Feb	221,5	137,0	68,2	43,3	153,4	93,7
Mar	251,2	114,3	79,3	61,0	172,0	53,3
Abr	270,9	146,5	77,4	58,5	193,5	88,0
May	331,2	150,7	129,0	59,0	202,2	91,7
Jun	290,0	198,8	72,7	57,2	217,2	141,6
Jul	316,4	110,0	113,1	84,9	203,3	25,2
Ago	264,8	156,4	101,1	69,7	163,7	86,7
Sep	148,1	225,4	69,5	73,7	78,6	151,8
Oct	177,7	162,0	95,9	67,4	81,8	94,6
Nov	146,2	206,7	97,9	76,5	48,4	130,2
Total 11 meses	2.604,8	1.718,1	990,5	717,1	1.614,3	1.001,0
Dic	138,8		63,5		75,4	
	Italia					
Período	Exportación		Importación		Saldo	
	Año 2008 *	Año 2009 °	Año 2008 *	Año 2009 *	Año 2008 *	Año 2009 *
	millones de dólares					
Total anual	1.687,9	///	1.205,2	///	482,7	///
Ene	114,3	105,1	94,5	82,6	19,9	22,5
Feb	116,8	140,0	86,9	55,1	29,8	85,0
Mar	153,3	173,6	108,4	58,8	44,8	114,8
Abr	132,7	123,1	117,9	61,7	14,8	61,4
May	164,8	148,3	106,8	61,5	58,1	86,8
Jun	152,0	152,5	96,6	63,4	55,4	89,1
Jul	171,5	99,9	144,5	79,3	26,9	20,6
Ago	172,0	108,8	92,5	75,9	79,5	32,9
Sep	176,6	126,5	86,8	77,2	89,8	49,3
Oct	136,9	142,4	79,0	72,2	58,0	70,2
Nov	127,6	93,2	95,0	77,5	32,6	15,8
Total 11 meses	1.618,6	1.413,4	1.108,9	765,0	509,7	648,4
Dic	69,3		96,3		- 27,0	

(sigue)

Cuadro 3.1.11.1 (conclusión)

Período	Países Bajos					
	Exportación		Importación		Saldo	
	Año 2008 *	Año 2009 °	Año 2008 *	Año 2009 *	Año 2008 *	Año 2009 *
	millones de dólares					
Total anual	2.959,4	///	256,7	///	2.702,7	///
Ene	256,3	151,1	22,8	15,8	233,5	135,3
Feb	226,3	176,6	22,5	9,5	203,9	167,0
Mar	229,3	166,1	17,4	10,7	211,9	155,4
Abr	293,3	189,8	18,3	15,1	275,1	174,8
May	217,7	236,5	15,5	8,4	202,2	228,1
Jun	187,1	191,4	21,0	48,7	166,1	142,8
Jul	338,9	258,2	16,2	12,9	322,7	245,3
Ago	316,6	202,6	24,3	13,5	292,3	189,1
Sep	236,9	193,1	18,2	30,8	218,7	162,3
Oct	279,4	259,0	40,5	34,2	238,9	224,8
Nov	140,7	210,8	15,5	16,4	125,2	194,4
Total 11 meses	2.722,5	2.235,2	232,1	215,9	2.490,4	2.019,2
Dic	236,9		24,6		212,3	

Período	Resto					
	Exportación		Importación		Saldo	
	Año 2008 *	Año 2009 °	Año 2008 *	Año 2009 *	Año 2008 *	Año 2009 *
	millones de dólares					
Total anual	4.248,0	///	3.962,4	///	285,7	///
Ene	375,0	265,6	287,6	201,5	87,4	64,1
Feb	314,5	208,7	349,3	166,1	- 34,8	42,6
Mar	316,5	229,0	319,0	205,9	- 2,6	23,1
Abr	335,7	273,2	374,4	185,7	- 38,7	87,5
May	423,4	260,1	368,6	144,8	54,7	115,4
Jun	322,2	272,0	295,4	231,0	26,8	41,0
Jul	428,7	319,2	389,0	225,6	39,6	93,6
Ago	392,2	226,3	278,6	193,0	113,6	33,3
Sep	329,6	289,8	386,1	276,2	- 56,5	13,5
Oct	433,4	288,0	305,3	228,7	128,1	59,3
Nov	323,4	290,4	309,6	229,7	13,7	60,7
Total 11 meses	3.994,4	2.922,4	3.662,9	2.288,2	331,6	634,2
Dic	253,6		299,5		- 45,9	

Nota: la Unión Europea (UE) comprende Austria, Bélgica, Dinamarca, España (incluye Islas Canarias), Finlandia, Francia (incluye Mónaco), Grecia, Irlanda, Italia (incluye San Marino), Luxemburgo, Países Bajos, Portugal, Reino Unido, República Federal de Alemania, Suecia, Chipre, Eslovaquia, Eslovenia, Estonia, Hungría, Letonia, Lituania, Malta, Polonia y República Checa. Se incorporan a partir del 1 de enero de 2007 Rumania y Bulgaria.

3. SECTOR EXTERNO

**Cuadro 3.1.11.2 Exportación e importación con los países de la Unión Europea
por principales secciones del Sistema Armonizado**

Sección	Total					
	Exportación			Importación		
	Año 2008 *	Ene - Nov 2009 °	Variación % respecto a igual período del año anterior	Año 2008 *	Ene - Nov 2009 *	Variación % respecto a igual período del año anterior
	millones de dólares	millones de dólares		millones de dólares	millones de dólares	
Total	13.114,2	9.483,3	- 23,1	9.011,9	5.804,0	- 30,6
I Animales vivos y productos del reino animal	1.807,5	1.411,8	- 18,1	22,3	14,4	- 28,7
II Productos del reino vegetal	2.033,6	801,8	- 59,5	46,9	33,0	- 24,3
III Grasas y aceites	1.258,9	295,3	- 75,9	13,2	9,1	- 27,2
IV Productos alimenticios, bebidas y tabaco	5.189,4	4.675,7	- 2,8	93,9	70,5	- 18,0
V Productos minerales	579,5	354,6	- 33,3	385,0	147,8	- 56,6
VI Productos de industrias químicas y conexas	517,9	1.055,1	143,8	1.806,6	1.333,6	- 21,0
VII Plástico, caucho y sus manufacturas	68,2	41,8	- 36,9	504,0	322,8	- 31,4
VIII Pieles, cueros y sus manufacturas (excepto calzado)	248,0	140,3	- 40,3	6,8	3,9	- 38,1
X Pasta de madera, papel, cartón	11,2	5,1	- 51,9	329,5	211,1	- 30,4
XI Materias textiles y sus manufacturas	115,8	58,4	- 45,5	95,8	63,5	- 28,2
XIII Manufacturas de piedra, yeso, cemento, amianto, mica, cerámica y vidrio	12,4	9,0	- 23,1	100,8	68,8	- 26,9
XV Metales comunes y sus manufacturas	345,2	201,9	- 37,5	623,9	408,5	- 28,5
XVI Máquinas, aparatos y material eléctrico; sus partes	241,9	142,4	- 36,8	2.992,5	2.082,4	- 25,7
XVII Material de transporte	576,3	143,1	- 73,8	1.449,6	634,1	- 52,2
Resto	108,5	147,2	42,6	541,1	400,6	- 20,7

Sección	República Federal de Alemania					
	Exportación			Importación		
	Año 2008 *	Ene - Nov 2009 °	Variación % respecto a igual período del año anterior	Año 2008 *	Ene - Nov 2009 *	Variación % respecto a igual período del año anterior
	millones de dólares	millones de dólares		millones de dólares	millones de dólares	
Total	1.475,2	1.194,3	- 14,2	2.533,6	1.817,8	- 23,1
I Animales vivos y productos del reino animal	543,4	405,7	- 22,1	5,0	1,2	- 73,9
II Productos del reino vegetal	64,7	29,0	- 53,2	5,5	4,5	- 15,1
III Grasas y aceites	3,9	4,7	27,0	3,6	1,0	- 71,4
IV Productos alimenticios, bebidas y tabaco	162,2	182,9	27,0	12,3	6,6	- 42,6
V Productos minerales	303,7	269,6	- 4,7	16,5	10,0	- 10,7
VI Productos de industrias químicas y conexas	86,4	77,1	- 7,3	498,3	402,2	- 14,0
VII Plástico, caucho y sus manufacturas	7,0	5,7	- 14,9	166,4	96,8	- 37,9
VIII Pieles, cueros y sus manufacturas (excepto calzado)	34,7	28,1	- 15,6	--	--	- 71,3
X Pasta de madera, papel, cartón	--	--	- 23,4	52,0	35,0	- 26,0
XI Materias textiles y sus manufacturas	60,0	26,0	- 53,8	11,5	8,4	- 22,9
XIII Manufacturas de piedra, yeso, cemento, amianto, mica, cerámica y vidrio	0,9	0,9	2,0	20,4	20,6	6,2
XV Metales comunes y sus manufacturas	36,2	6,3	- 82,5	199,0	117,5	- 35,4
XVI Máquinas, aparatos y material eléctrico; sus partes	38,9	23,7	- 34,5	942,9	714,6	- 18,7
XVII Material de transporte	121,8	59,3	- 48,5	468,0	295,4	- 33,6
Resto	11,1	75,3	653,0	131,7	103,8	- 14,6

(sigue)

Cuadro 3.1.11.2 (continuación)

Sección	España					
	Exportación			Importación		
	Año 2008 *	Ene - Nov 2009 °	Variación % respecto a igual período del año anterior	Año 2008 *	Ene - Nov 2009 *	Variación % respecto a igual período del año anterior
	millones de dólares	millones de dólares		millones de dólares	millones de dólares	
Total	2.743,6	1.718,1	- 34,0	1.054,0	717,1	- 27,6
I Animales vivos y productos del reino animal	458,9	364,2	- 17,3	3,6	2,8	- 9,7
II Productos del reino vegetal	703,8	114,2	- 83,6	4,8	6,8	61,9
III Grasas y aceites	188,8	48,6	- 72,1	0,9	--	- 51,0
IV Productos alimenticios, bebidas y tabaco	946,8	768,6	- 12,6	7,8	6,2	- 17,3
V Productos minerales	173,6	69,1	- 56,5	58,0	14,8	- 74,4
VI Productos de industrias químicas y conexas	20,3	225,1	///	179,7	138,4	- 17,6
VII Plástico, caucho y sus manufacturas	7,7	3,9	- 47,3	69,4	40,9	- 36,0
VIII Pieles, cueros y sus manufacturas (excepto calzado)	14,8	9,9	- 30,3	1,0	0,6	- 37,4
X Pasta de madera, papel, cartón	4,4	3,3	- 15,4	99,8	67,0	- 27,9
XI Materias textiles y sus manufacturas	9,2	4,8	- 42,9	22,6	15,6	- 25,4
XIII Manufacturas de piedra, yeso, cemento, amianto, mica, cerámica y vidrio	2,0	1,5	- 21,1	15,2	14,2	0,7
XV Metales comunes y sus manufacturas	21,8	28,4	52,7	74,6	101,1	54,6
XVI Máquinas, aparatos y material eléctrico; sus partes	49,9	22,1	- 52,8	334,4	180,2	- 42,9
XVII Material de transporte	119,7	39,0	- 66,2	126,1	95,7	- 21,4
Resto	22,0	15,5	- 26,5	56,2	32,3	- 39,7

Sección	Italia					
	Exportación			Importación		
	Año 2008 *	Ene - Nov 2009 °	Variación % respecto a igual período del año anterior	Año 2008 *	Ene - Nov 2009 *	Variación % respecto a igual período del año anterior
	millones de dólares	millones de dólares		millones de dólares	millones de dólares	
Total	1.687,9	1.413,4	- 12,7	1.205,2	765,0	- 31,0
I Animales vivos y productos del reino animal	295,4	263,1	- 6,9	2,2	3,3	83,3
II Productos del reino vegetal	191,9	127,2	- 32,8	6,5	6,3	8,6
III Grasas y aceites	107,5	3,2	- 97,0	--	--	- 56,3
IV Productos alimenticios, bebidas y tabaco	704,0	741,2	8,6	15,1	9,5	- 33,6
V Productos minerales	0,8	3,2	368,1	34,1	4,1	- 76,6
VI Productos de industrias químicas y conexas	46,6	68,6	65,3	155,6	125,0	- 14,1
VII Plástico, caucho y sus manufacturas	3,8	2,7	- 25,0	69,4	40,6	- 37,9
VIII Pieles, cueros y sus manufacturas (excepto calzado)	78,5	40,6	- 45,5	2,9	1,0	- 63,0
X Pasta de madera, papel, cartón	0,8	--	- 61,7	19,7	10,6	- 41,1
XI Materias textiles y sus manufacturas	30,5	20,7	- 23,3	34,8	20,4	- 36,3
XIII Manufacturas de piedra, yeso, cemento, amianto, mica, cerámica y vidrio	4,4	3,4	- 19,0	24,4	13,9	- 36,8
XV Metales comunes y sus manufacturas	103,9	84,2	- 8,2	95,0	60,7	- 30,2
XVI Máquinas, aparatos y material eléctrico; sus partes	64,4	30,7	- 48,7	639,8	383,4	- 36,0
XVII Material de transporte	28,4	7,1	- 73,6	26,5	31,7	26,8
Resto	26,9	17,2	- 33,8	78,9	54,3	- 25,3

(sigue)

3. SECTOR EXTERNO

Cuadro 3.1.11.2 (conclusión)

Sección	Países Bajos					
	Exportación			Importación		
	Año 2008 *	Ene - Nov 2009 °		Año 2008 *	Ene - Nov 2009 *	
	millones de dólares	millones de dólares	Variación % respecto a igual período del año anterior	millones de dólares	millones de dólares	Variación % respecto a igual período del año anterior
Total	2.959,4	2.235,2	- 17,9	256,7	215,9	- 7,0
I Animales vivos y productos del reino animal	212,3	160,2	- 20,8	3,1	1,8	- 35,7
II Productos del reino vegetal	378,9	231,9	- 35,8	3,7	2,9	- 14,7
III Grasas y aceites	606,4	165,3	- 72,3	--	--	- 25,5
IV Productos alimenticios, bebidas y tabaco	1.279,3	1.039,7	- 10,3	12,3	12,7	12,4
V Productos minerales	49,9	11,5	- 73,3	8,8	68,8	///
VI Productos de industrias químicas y conexas	197,9	544,5	293,1	109,4	66,1	- 37,6
VII Plástico, caucho y sus manufacturas	7,2	3,6	- 47,1	12,4	8,0	- 30,4
VIII Pieles, cueros y sus manufacturas (excepto calzado)	87,8	41,9	- 49,6	--	--	- 96,1
X Pasta de madera, papel, cartón	1,6	--	- 96,5	5,7	2,4	- 52,9
XI Materias textiles y sus manufacturas	1,0	0,9	- 11,1	2,6	1,9	- 17,4
XIII Manufacturas de piedra, yeso, cemento, amianto, mica, cerámica y vidrio	--	--	- 67,3	5,7	0,7	- 88,0
XV Metales comunes y sus manufacturas	92,2	26,4	- 70,5	4,6	4,2	-
XVI Máquinas, aparatos y material eléctrico; sus partes	7,9	2,4	- 68,8	61,3	27,8	- 47,7
XVII Material de transporte	32,2	3,0	- 88,6	2,1	1,5	- 25,0
Resto	4,5	3,8	- 11,6	24,3	16,8	- 22,2

Sección	Resto					
	Exportación			Importación		
	Año 2008 *	Ene - Nov 2009 °		Año 2008 *	Ene - Nov 2009 *	
	millones de dólares	millones de dólares	Variación % respecto a igual período del año anterior	millones de dólares	millones de dólares	Variación % respecto a igual período del año anterior
Total	4.248,0	2.922,4	- 26,8	3.962,4	2.288,2	- 37,5
I Animales vivos y productos del reino animal	297,5	218,6	- 21,5	8,5	5,3	- 32,1
II Productos del reino vegetal	694,3	299,5	- 55,3	26,4	12,5	- 49,6
III Grasas y aceites	352,3	73,5	- 78,5	7,9	7,1	- 1,4
IV Productos alimenticios, bebidas y tabaco	2.097,1	1.943,3	- 0,2	46,4	35,4	- 14,5
V Productos minerales	51,5	1,2	- 97,4	267,6	50,1	- 80,1
VI Productos de industrias químicas y conexas	166,7	140,0	- 6,9	863,5	602,0	- 24,9
VII Plástico, caucho y sus manufacturas	42,5	25,8	- 38,0	186,3	136,5	- 21,6
VIII Pieles, cueros y sus manufacturas (excepto calzado)	32,2	19,8	- 33,8	2,4	2,1	- 4,5
X Pasta de madera, papel, cartón	4,1	1,1	- 72,5	152,4	96,1	- 31,3
XI Materias textiles y sus manufacturas	15,0	6,0	- 58,6	24,3	17,1	- 23,3
XIII Manufacturas de piedra, yeso, cemento, amianto, mica, cerámica y vidrio	4,9	3,2	- 28,9	35,0	19,5	- 40,7
XV Metales comunes y sus manufacturas	91,0	56,5	- 35,1	250,7	125,1	- 46,3
XVI Máquinas, aparatos y material eléctrico; sus partes	80,9	63,6	- 14,9	1.014,1	776,4	- 18,9
XVII Material de transporte	274,2	34,8	- 86,8	826,9	209,8	- 71,3
Resto	44,0	35,4	- 15,3	249,9	193,3	- 18,0

Cuadro 3.1.11.3 Exportación a los países de la Unión Europea por Grandes Rubros

Denominación	Total			República Federal de Alemania		
	Año 2008 *	Ene - Nov 2009 °	Variación % respecto a igual período del año anterior	Año 2008 *	Ene - Nov 2009 °	Variación % respecto a igual período del año anterior
	millones de dólares	millones de dólares		millones de dólares	millones de dólares	
Total	13.114,2	9.483,3	- 23,1	1.475,2	1.194,3	- 14,2
Productos primarios	3.399,4	1.861,3	- 43,0	485,4	387,4	- 15,3
Animales vivos	10,2	5,1	- 49,0	1,5	1,0	- 33,3
Pescados y mariscos sin elaborar	550,4	425,3	- 19,2	5,1	3,3	- 31,3
Miel	130,3	110,2	- 11,2	71,6	71,6	3,9
Hortalizas y legumbres sin elaborar	169,1	119,6	- 21,8	2,5	1,2	- 52,0
Frutas frescas	630,4	416,2	- 32,2	16,6	10,3	- 34,4
Cereales	970,0	88,7	- 90,8	23,5	4,0	- 83,0
Semillas y frutos oleaginosos	224,1	138,0	- 34,3	15,8	6,9	- 52,4
Tabaco sin elaborar	156,6	171,4	12,0	18,5	11,1	- 39,0
Lanas sucias	25,0	2,8	- 88,4	19,6	2,4	- 87,2
Fibra de algodón	--	1,0	148,3	--	--	--
Minerales de cobre y sus concentrados	444,1	330,7	- 20,1	275,2	262,9	1,2
Resto de productos primarios	88,6	52,3	- 30,4	35,4	12,8	- 56,3
Manufacturas de Origen Agropecuario (MOA)	7.826,7	5.924,3	- 19,3	708,6	569,5	- 14,3
Carnes y sus preparados	1.014,9	787,1	- 18,6	450,5	316,5	- 26,8
Pescados y mariscos elaborados	173,8	138,5	- 15,8	23,6	16,7	- 23,0
Productos lácteos	--	--	///	--	--	--
Otros productos de origen animal	34,2	30,7	- 2,8	8,6	8,7	13,0
Frutas secas o procesadas	25,3	23,5	- 2,1	2,3	2,3	4,5
Café, té, yerba mate y especias	12,0	14,5	33,0	3,5	4,1	32,3
Productos de molinería	--	--	- 2,6	--	--	- 29,5
Grasas y aceites	1.258,9	295,3	- 75,9	3,9	4,7	27,0
Azúcar y artículos de confitería	12,3	16,1	45,0	3,3	2,5	- 16,7
Preparados de hortalizas, legumbres y frutas	296,6	273,8	- 2,5	4,4	5,8	45,0
Bebidas, líquidos alcohólicos y vinagre	185,3	165,4	- 4,7	17,0	13,9	- 9,7
Residuos y desperdicios de la industria alimenticia	4.408,8	3.949,7	- 3,0	98,8	136,7	61,4
Extractos curtientes y tintóreos	17,4	11,3	- 29,4	0,7	0,7	- 1,7
Pieles y cueros	227,8	125,5	- 42,0	29,2	23,5	- 16,4
Lanas elaboradas	75,3	46,5	- 32,2	39,5	22,9	- 37,8
Resto de MOA	83,7	45,7	- 42,1	23,0	10,3	- 51,6
Manufacturas de Origen Industrial (MOI)	1.801,0	1.682,6	2,4	281,1	236,9	- 12,0
Productos químicos y conexos	455,5	1.020,0	172,5	65,6	67,1	5,0
Materias plásticas y sus manufacturas	47,4	32,7	- 28,8	2,0	1,7	- 10,5
Caucho y sus manufacturas	20,8	9,0	- 55,7	5,0	4,0	- 16,7
Manufacturas de cueros, marroquinería	20,2	14,7	- 21,0	5,5	4,6	- 11,5
Papel, cartón, impresos y publicaciones	11,2	5,1	- 51,9	--	--	- 23,4
Textiles y confecciones	14,9	8,0	- 42,9	0,9	0,6	- 18,3
Calzado y sus partes componentes	2,2	1,5	- 28,6	--	--	- 2,4
Manufacturas de piedra, yeso, etc.	12,4	9,0	- 23,1	0,9	0,9	2,0
Piedras y metales preciosos, monedas	12,4	69,1	457,3	--	64,8	///
Metales comunes y sus manufacturas	345,2	201,9	- 37,5	36,2	6,3	- 82,5
Máquinas, aparatos y materiales eléctricos	241,9	142,4	- 36,8	38,9	23,7	- 34,5
Material de transporte terrestre	527,4	142,5	- 71,4	121,8	59,1	- 48,7
Vehículos de navegación aérea, marítima y fluvial	48,9	0,6	- 98,7	--	--	///
Resto de MOI	40,7	26,0	- 32,6	3,9	3,5	- 2,8
Combustibles y energía	87,2	15,1	- 81,2	--	--	///
Petróleo crudo	--	--	- 100,0	--	--	--
Carburantes	6,8	1,9	///	--	--	- 73,7
Grasas y aceites lubricantes	--	--	184,1	--	--	///
Gas de petróleo y otros hidrocarburos	54,7	--	- 100,0	--	--	///
Energía eléctrica	--	--	--	--	--	--
Resto de combustibles	25,7	13,2	- 48,6	--	--	///

(sigue)

3. SECTOR EXTERNO

Cuadro 3.1.11.3 (continuación)

Denominación	España			Italia		
	Año 2008 *	Ene - Nov 2009 °		Año 2008 *	Ene - Nov 2009 °	
	millones de dólares	millones de dólares	Variación % respecto a igual período del año anterior	millones de dólares	millones de dólares	Variación % respecto a igual período del año anterior
Total	2.743,6	1.718,1	- 34,0	1.687,9	1.413,4	- 12,7
Productos primarios	1.238,0	475,1	- 60,4	314,6	219,2	- 28,8
Animales vivos	0,7	--	- 90,5	1,3	1,4	7,7
Pescados y mariscos sin elaborar	367,4	295,6	- 16,2	93,8	67,3	- 25,9
Miel	1,8	1,3	- 27,8	17,7	14,8	- 14,0
Hortalizas y legumbres sin elaborar	56,6	36,4	- 30,4	37,2	30,8	- 12,7
Frutas frescas	94,3	43,5	- 53,3	114,2	80,9	- 29,0
Cereales	524,2	13,3	- 97,5	13,3	2,6	- 80,2
Semillas y frutos oleaginosos	15,7	7,9	- 47,7	26,0	11,9	- 53,9
Tabaco sin elaborar	1,3	1,7	30,8	--	--	///
Lanas sucias	--	--	- 100,0	2,8	--	- 88,5
Fibra de algodón	--	--	--	--	--	--
Minerales de cobre y sus concentrados	169,0	67,8	- 56,1	--	--	--
Resto de productos primarios	6,9	7,7	16,7	8,2	8,9	17,1
Manufacturas de Origen Agropecuario (MOA)	1.252,1	906,6	- 22,2	1.115,3	993,0	- 7,7
Carnes y sus preparados	43,4	34,6	- 15,8	160,6	153,3	0,7
Pescados y mariscos elaborados	52,9	38,2	- 25,2	41,8	39,0	- 0,8
Productos lácteos	--	--	--	--	--	///
Otros productos de origen animal	5,5	3,7	- 28,8	12,3	8,8	- 23,5
Frutas secas o procesadas	10,9	11,4	12,9	--	--	- 17,7
Café, té, yerba mate y especias	1,3	1,5	15,4	--	--	3,7
Productos de molinería	--	--	9,0	--	--	35,5
Grasas y aceites	188,8	48,6	- 72,1	107,5	3,2	- 97,0
Azúcar y artículos de confitería	--	0,6	39,3	--	0,7	233,3
Preparados de hortalizas, legumbres y frutas	5,8	6,0	11,1	17,0	14,9	- 5,7
Bebidas, líquidos alcohólicos y vinagre	3,0	1,9	- 29,6	1,7	1,0	- 28,6
Residuos y desperdicios de la industria alimenticia	920,3	745,8	- 12,7	652,6	702,2	10,5
Extractos curtientes y tintóreos	1,1	0,5	- 50,9	12,4	7,3	- 34,2
Piel y cueros	11,3	8,0	- 27,3	76,2	39,1	- 45,9
Lanas elaboradas	1,1	1,1	45,9	26,7	19,9	- 14,6
Resto de MOA	6,3	4,6	- 23,3	5,9	2,9	- 46,3
Manufacturas de Origen Industrial (MOI)	250,3	336,3	42,3	258,0	198,7	- 15,4
Productos químicos y conexos	18,6	224,1	///	34,1	61,1	102,3
Materias plásticas y sus manufacturas	6,1	3,0	- 48,3	2,8	1,8	- 30,8
Caucho y sus manufacturas	1,6	0,9	- 42,4	1,0	0,9	- 15,3
Manufacturas de cueros, marroquinería	3,5	1,9	- 40,6	2,3	1,4	- 36,4
Papel, cartón, impresos y publicaciones	4,4	3,3	- 15,4	0,8	--	- 61,7
Textiles y confecciones	8,0	3,7	- 50,0	1,0	0,5	- 42,2
Calzado y sus partes componentes	0,6	--	- 33,0	--	--	- 31,6
Manufacturas de piedra, yeso, etc.	2,0	1,5	- 21,1	4,4	3,4	- 19,0
Piedras y metales preciosos, monedas	--	--	- 86,1	10,2	3,7	- 63,7
Metales comunes y sus manufacturas	21,8	28,4	52,7	103,9	84,2	- 8,2
Máquinas, aparatos y materiales eléctricos	49,9	22,1	- 52,8	64,4	30,7	- 48,7
Material de transporte terrestre	117,7	38,9	- 65,7	27,8	7,0	- 73,4
Vehículos de navegación aérea, marítima y fluvial	2,0	--	- 94,2	0,6	--	- 93,9
Resto de MOI	13,7	8,1	- 38,6	4,2	3,3	- 15,4
Combustibles y energía	3,3	--	- 100,0	--	2,4	///
Petróleo crudo	--	--	--	--	--	--
Carburantes	--	--	--	--	--	--
Grasas y aceites lubricantes	--	--	--	--	--	--
Gas de petróleo y otros hidrocarburos	3,3	--	- 100,0	--	--	--
Energía eléctrica	--	--	--	--	--	--
Resto de combustibles	--	--	--	--	2,4	///

(sigue)

Cuadro 3.1.11.3 (conclusión)

Denominación	Países Bajos			Resto		
	Año 2008 *	Ene - Nov 2009 °		Año 2008 *	Ene - Nov 2009 °	
	millones de dólares	millones de dólares	Variación % respecto a igual período del año anterior	millones de dólares	millones de dólares	Variación % respecto a igual período del año anterior
Total	2.959,4	2.235,2	- 17,9	4.248,0	2.922,4	- 26,8
Productos primarios	384,1	236,0	- 35,6	977,2	543,6	- 41,9
Animales vivos	--	--	- 73,6	6,2	2,6	- 57,4
Pescados y mariscos sin elaborar	2,5	1,1	- 54,2	81,6	58,0	- 23,2
Miel	--	--	- 40,4	38,8	22,3	- 37,9
Hortalizas y legumbres sin elaborar	7,5	6,5	-	65,3	44,7	- 20,7
Frutas frescas	188,1	129,1	- 29,3	217,1	152,4	- 26,9
Cereales	74,7	21,5	- 69,8	334,3	47,2	- 85,8
Semillas y frutos oleaginosos	99,7	67,2	- 27,2	66,8	44,2	- 29,2
Tabaco sin elaborar	7,8	7,5	- 3,8	129,1	151,1	20,1
Lanas sucias	-	-	-	2,4	--	- 98,8
Fibra de algodón	-	-	-	--	1,0	148,3
Minerales de cobre y sus concentrados	-	-	-	-	-	-
Resto de productos primarios	3,1	2,9	- 3,3	35,1	20,1	- 29,7
Manufacturas de Origen Agropecuario (MOA)	2.184,0	1.408,2	- 31,0	2.566,7	2.046,9	- 14,5
Carnes y sus preparados	223,5	172,3	- 19,0	137,1	110,4	- 14,4
Pescados y mariscos elaborados	0,6	1,3	105,3	54,8	43,3	- 16,4
Productos lácteos	-	-	-	--	--	- 22,9
Otros productos de origen animal	1,0	1,3	30,0	6,7	8,3	31,7
Frutas secas o procesadas	6,4	4,2	- 32,3	5,3	5,3	3,9
Café, té, yerba mate y especias	2,4	3,4	47,8	4,5	5,3	32,5
Productos de molinería	--	-	- 100,0	--	--	43,3
Grasas y aceites	606,4	165,3	- 72,3	352,3	73,5	- 78,5
Azúcar y artículos de confitería	3,2	2,6	- 10,3	5,1	9,7	110,9
Preparados de hortalizas, legumbres y frutas	181,6	171,5	- 0,2	87,8	75,5	- 9,8
Bebidas, líquidos alcohólicos y vinagre	40,1	38,0	- 1,0	123,5	110,6	- 4,3
Residuos y desperdicios de la industria alimenticia	1.027,7	802,2	- 12,9	1.709,4	1.562,7	- 0,9
Extractos curtientes y tintóreos	--	--	- 52,6	2,8	2,6	- 7,1
Pieles y cueros	86,5	40,9	- 50,1	24,6	14,1	- 38,7
Lanas elaboradas	-	-	-	8,0	2,6	- 66,7
Resto de MOA	4,1	5,1	41,7	44,5	22,8	- 46,4
Manufacturas de Origen Industrial (MOI)	341,6	579,6	112,6	670,0	331,1	- 47,5
Productos químicos y conexos	196,4	541,1	294,4	140,8	126,7	1,1
Materias plásticas y sus manufacturas	2,4	1,5	- 34,8	34,1	24,7	- 25,8
Caucho y sus manufacturas	4,8	2,1	- 54,3	8,4	1,2	- 85,5
Manufacturas de cueros, marroquinería	1,2	1,0	- 9,1	7,6	5,7	- 17,4
Papel, cartón, impresos y publicaciones	1,6	--	- 96,5	4,1	1,1	- 72,5
Textiles y confecciones	1,0	0,9	- 11,1	4,0	2,3	- 41,0
Calzado y sus partes componentes	--	--	81,7	0,8	--	- 38,2
Manufacturas de piedra, yeso, etc.	--	--	- 67,3	4,9	3,2	- 28,9
Piedras y metales preciosos, monedas	--	--	230,7	1,8	--	- 76,3
Metales comunes y sus manufacturas	92,2	26,4	- 70,5	91,0	56,5	- 35,1
Máquinas, aparatos y materiales eléctricos	7,9	2,4	- 68,8	80,9	63,6	- 14,9
Material de transporte terrestre	31,9	3,0	- 88,5	228,2	34,5	- 84,1
Vehículos de navegación aérea, marítima y fluvial	--	--	- 99,4	46,0	--	- 99,3
Resto de MOI	1,4	0,8	- 39,3	17,5	10,4	- 37,3
Combustibles y energía	49,8	11,4	- 73,5	34,1	0,9	- 97,5
Petróleo crudo	-	-	-	--	-	- 100,0
Carburantes	6,8	1,9	///	-	--	///
Grasas y aceites lubricantes	-	-	-	--	--	151,6
Gas de petróleo y otros hidrocarburos	17,3	-	- 100,0	34,1	-	- 100,0
Energía eléctrica	-	-	-	-	-	-
Resto de combustibles	25,7	9,5	- 63,0	--	0,9	///

3. SECTOR EXTERNO

Cuadro 3.1.11.4 Importación desde los países de la Unión Europea por Uso Económico

Denominación	Total			República Federal de Alemania		
	Año 2008 *	Ene - Nov 2009 *		Año 2008 *	Ene - Nov 2009 *	
	millones de dólares	millones de dólares	Variación % respecto a igual período del año anterior	millones de dólares	millones de dólares	Variación % respecto a igual período del año anterior
Total	9.011,9	5.804,0	- 30,6	2.533,6	1.817,8	- 23,1
Bienes de capital	2.332,6	1.430,0	- 32,8	560,8	451,1	- 13,2
Bienes intermedios	2.913,6	1.935,8	- 28,5	772,9	558,5	- 22,4
Combustibles y lubricantes	373,2	138,7	- 58,2	25,1	16,3	- 27,9
Piezas y accesorios para bienes de capital	2.023,8	1.377,6	- 28,1	740,6	516,9	- 26,0
Bienes de consumo	987,0	770,4	- 15,9	204,8	155,4	- 18,1
Vehículos automotores para pasajeros	380,2	150,5	- 58,0	229,3	119,5	- 44,5
Resto	1,6	1,1	38,0	--	--	- 12,4

Denominación	España			Italia		
	Año 2008 *	Ene - Nov 2009 *		Año 2008 *	Ene - Nov 2009 *	
	millones de dólares	millones de dólares	Variación % respecto a igual período del año anterior	millones de dólares	millones de dólares	Variación % respecto a igual período del año anterior
Total	1.054,0	717,1	- 27,6	1.205,2	765,0	- 31,0
Bienes de capital	149,3	121,6	- 12,7	442,0	273,8	- 33,7
Bienes intermedios	362,8	281,6	- 15,9	331,7	222,1	- 27,9
Combustibles y lubricantes	45,0	1,7	- 96,2	24,2	4,9	- 36,4
Piezas y accesorios para bienes de capital	330,4	208,7	- 33,7	239,8	151,0	- 32,7
Bienes de consumo	151,8	102,1	- 28,5	165,8	110,0	- 29,1
Vehículos automotores para pasajeros	14,7	1,3	- 90,8	1,2	2,8	154,5
Resto	--	--	- 85,8	--	--	88,7

Denominación	Países Bajos			Resto		
	Año 2008 *	Ene - Nov 2009 *		Año 2008 *	Ene - Nov 2009 *	
	millones de dólares	millones de dólares	Variación % respecto a igual período del año anterior	millones de dólares	millones de dólares	Variación % respecto a igual período del año anterior
Total	256,7	215,9	- 7,0	3.962,4	2.288,2	- 37,5
Bienes de capital	43,8	27,7	- 29,7	1.136,7	555,8	- 45,4
Bienes intermedios	139,5	82,6	- 38,2	1.306,7	791,0	- 34,7
Combustibles y lubricantes	7,9	67,6	///	270,9	48,2	- 81,1
Piezas y accesorios para bienes de capital	17,6	10,6	- 37,3	695,5	490,3	- 25,9
Bienes de consumo	48,0	27,5	- 31,8	416,5	375,3	- 3,2
Vehículos automotores para pasajeros	--	--	--	135,0	26,9	- 79,0
Resto	--	--	--	1,1	0,7	38,4

Secciones y capítulos de la Nomenclatura Común del Mercosur (NCM)

Sección	Capítulo	Denominación
I		Animales vivos y productos del reino animal
	1	Animales vivos
	2	Carne y despojos comestibles.
	3	Pescados y crustáceos, moluscos y demás invertebrados acuáticos.
	4	Leche y productos lácteos: huevos de ave; miel natural; productos comestibles de origen animal no expresados ni comprendidos en otra parte.
	5	Los demás productos de origen animal no expresados ni comprendidos en otra parte.
II		Productos del reino vegetal
	6	Plantas vivas y productos de la floricultura.
	7	Legumbres y hortalizas, plantas, raíces y tubérculos alimenticios.
	8	Frutos comestibles: cortezas de citrus (agrios) o de melones.
	9	Café, té, yerba mate y especias.
	10	Cereales.
	11	Productos de la molinería; malta; almidón y fécula; inulina; gluten de trigo.
	12	Semillas y frutos oleaginosos; semillas y frutos diversos; plantas industriales o medicinales; paja y forrajes.
	13	Gomas, resinas y demás jugos y extractos vegetales.
	14	Materias trenzables y demás productos de origen vegetal, no expresados ni comprendidos en otra parte.
III		Grasas y aceites
	15	Grasas y aceites animales o vegetales; productos de su desdoblamiento; grasas alimenticias elaboradas; ceras de origen animal o vegetal.
IV		Productos alimenticios, bebidas y tabaco
	16	Preparaciones de carne, de pescado o de crustáceos, de moluscos o de los demás invertebrados acuáticos.
	17	Azúcares y artículos de confitería.
	18	Cacao y sus preparaciones.
	19	Preparaciones a base de cereales, de harina, de almidón, de fécula o de leche; productos de pastelería.
	20	Preparaciones de legumbres u hortalizas, de frutos o demás partes de plantas.
	21	Preparaciones alimenticias diversas.
	22	Bebidas, líquidos alcohólicos y vinagre.
	23	Residuos y desperdicios de las industrias alimentarias; alimentos preparados para animales.
	24	Tabaco y sucedáneos del tabaco.
V		Productos minerales
	25	Sal; azufre; tierras y piedras; yesos, cales y cementos.
	26	Minerales, escorias y cenizas.
	27	Combustibles minerales, aceites minerales y productos de su destilación; materias bituminosas; ceras minerales.
VI		Productos de industrias químicas y conexas
	28	Productos químicos inorgánicos; compuestos inorgánicos u orgánicos de los metales preciosos de los elementos radiactivos, de los metales de las tierras raras o de isótopos.
	29	Productos químicos orgánicos.
	30	Productos farmacéuticos.
	31	Abonos.
	32	Extractos curtientes o tintóreos; taninos y sus derivados; pigmentos y demás materias colorantes; pinturas y barnices; mástiques, tintas.
	33	Aceites esenciales y resinoides; preparaciones de perfumería, de tocador o de cosmética.
	34	Jabones, agentes de superficie orgánicos, preparaciones para lavar, preparaciones lubricantes, ceras artificiales, ceras preparadas, productos de limpieza, velas, cirios y artículos similares, pastas para modelar, "ceras para odontología" y preparaciones para odontología a base de yeso (escayola).

(sigue)

3. SECTOR EXTERNO

Secciones y capítulos de la Nomenclatura Común del Mercosur (NCM) (continuación)

Sección	Capítulo	Denominación
	35	Materias albuminóideas: productos a base de almidón o de fécula modificados; colas; enzimas.
	36	Pólvoras y explosivos; artículos de pirotecnia; fósforos (cerillas); aleaciones pirofóricas; materias inflamables.
	37	Productos fotográficos o cinematográficos.
	38	Productos diversos de las industrias químicas.
VII		Plástico, caucho y sus manufacturas
	39	Plástico y manufacturas de plástico.
	40	Caucho y manufacturas de caucho.
VIII		Pieles, cueros y sus manufacturas (excepto calzado)
	41	Pieles (excepto la peletería) y cueros.
	42	Manufacturas de cuero; artículos de guarnicionería y de talabartería; artículos de viaje, bolsos de mano y continentes similares; manufacturas de tripa.
	43	Peletería y confecciones de peletería; peletería artificial o facticia.
IX		Madera, carbón vegetal, corcho y sus manufacturas, cestería
	44	Madera, carbón vegetal y manufacturas de madera.
	45	Corcho y manufacturas de corcho.
	46	Manufacturas de espartería o de cestería.
X		Pasta de madera, papel, cartón
	47	Pasta de madera o de otras materias fibrosas celulósicas; desperdicios y desechos de papel o de cartón.
	48	Papel y cartón; manufacturas de pasta de celulosa, de papel o de cartón.
	49	Productos editoriales, de la prensa o de otras industrias gráficas; textos manuscritos o mecanografiados y planos.
XI		Materias textiles y sus manufacturas
	50	Seda.
	51	Lana y pelo fino u ordinario; hilados y tejidos de crin.
	52	Algodón.
	53	Las demás fibras textiles vegetales; hilados de papel y tejidos de hilados de papel.
	54	Filamentos sintéticos o artificiales.
	55	Fibras sintéticas o artificiales discontinuas.
	56	Guata, fieltro y telas sin tejer; hilados especiales; cordeles, cuerdas y cordajes; artículos de cordelería.
	57	Alfombras y demás revestimientos para el suelo, de materias textiles.
	58	Tejidos especiales; superficies textiles con pelo insertado; encajes; tapicería; pasamanería; bordados.
	59	Tejidos impregnados, recubiertos, revestidos o estratificados; artículos técnicos de materias textiles.
	60	Tejidos de punto.
	61	Prendas de vestir y accesorios de vestir, de punto.
	62	Prendas de vestir y accesorios de vestir, excepto los de punto.
	63	Los demás artículos textiles confeccionados; conjuntos o surtidos; prendería y trapos.
XII		Calzado, paraguas, flores artificiales y otros
	64	Calzado, polainas, botines y artículos análogos; partes de estos artículos.
	65	Tocados y sus partes.
	66	Paraguas, sombrillas, quitasoles, bastones, bastones asiento, látigos, fustas y sus partes.
	67	Plumas y plumón preparados y artículos de plumas o plumón; flores artificiales; manufacturas de cabello.
XIII		Manufacturas de piedra, yeso, cemento, amianto, mica, cerámica y vidrio
	68	Manufacturas de piedra, yeso, cemento, amianto, mica o materias análogas.
	69	Productos cerámicos.
	70	Vidrio y manufacturas de vidrio.

(sigue)

Secciones y capítulos de la Nomenclatura Común del Mercosur (NCM) (conclusión)

Sección	Capítulo	Denominación
XIV	71	Perlas finas, piedras y metales preciosos, monedas y otros Perlas finas o cultivadas, piedras preciosas, semipreciosas o similares, metales preciosos, chapados de metales preciosos y manufacturas de estas materias; monedas.
XV		Metales comunes y sus manufacturas
	72	Fundición, hierro y acero.
	73	Manufacturas de fundición, de hierro o de acero.
	74	Cobre y manufacturas de cobre.
	75	Níquel y manufacturas de níquel.
	76	Aluminio y manufacturas de aluminio.
	77	(Reservado para una futura utilización en el Sistema Armonizado).
	78	Plomo y manufacturas de plomo.
	79	Cinc y manufacturas de cinc.
	80	Estaño y manufacturas de estaño.
	81	Los demás metales comunes; "cermets"; manufacturas de estas materias.
	82	Herramientas y útiles, artículos de cuchillería y cubiertos de mesa, de metales comunes, partes de estos artículos, de metales comunes.
	83	Manufacturas diversas de metales comunes.
XVI		Máquinas, aparatos y material eléctrico; sus partes
	84	Reactores nucleares, calderas, máquinas, aparatos y artefactos mecánicos; partes de estas máquinas o aparatos.
	85	Máquinas, aparatos y material eléctrico y sus partes; aparatos para la grabación o la reproducción de sonido, aparatos para la grabación o la reproducción de imágenes y sonido en televisión, y las partes y accesorios de estos aparatos.
XVII		Material de transporte
	86	Vehículos y material para vías férreas o similares y sus partes; aparatos mecánicos (incluso electromecánicos) de señalización para vías de comunicación.
	87	Vehículos automóviles, tractores, ciclos y demás vehículos terrestres, sus partes y accesorios.
	88	Navegación aérea o espacial.
	89	Navegación marítima o fluvial.
XVIII		Instrumentos de óptica, precisión, médico-quirúrgico, relojería y música
	90	Instrumentos y aparatos de óptica, fotografía o cinematografía, de medida, de control o de precisión; instrumentos y aparatos médico-quirúrgicos; partes y accesorios de estos instrumentos o aparatos.
	91	Relojería.
	92	Instrumentos de música; partes y accesorios de estos instrumentos.
XIX		Armas, municiones y sus partes
	93	Armas y municiones, sus partes y accesorios.
XX		Mercancías y productos diversos.
	94	Muebles: mobiliario médico-quirúrgico; artículos de cama y similares; aparatos de alumbrado no expresados ni comprendidos en otra parte; anuncios luminosos, letreros luminosos, placas indicadoras luminosas y artículos similares, construcciones prefabricadas.
	95	Juguetes, juegos y artículos para recreo o para deporte; sus partes y accesorios.
	96	Manufacturas diversas.
XXI		Objetos de arte, antigüedades
	97	Objetos de arte, objetos de colección y antigüedades.
	98	(Reservado para usos particulares por las partes contratantes).
	99	Incluye aprovisionamiento de buques y aeronaves (combustibles y otros), simplificadas y operaciones de régimen de courier.

3. SECTOR EXTERNO

3.2. Cuentas Internacionales

El balance de pagos resume sistemáticamente las transacciones económicas entre los residentes de un país y el resto del mundo. Las transacciones, que en su gran mayoría tienen lugar entre residentes y no residentes, comprenden aquéllas que involucran bienes, servicios y renta, las que entrañan activos y pasivos frente al resto del mundo y las que se clasifican como transferencias (por ejemplo, regalos) con las que se efectúan asientos compensatorios para equilibrar, desde el punto de vista contable, las transacciones unilaterales. La cuenta corriente refleja el concepto de ahorro externo, o sea el endeudamiento neto de una economía con respecto al resto del mundo.

Se considera residente de un país a toda persona física o jurídica cuyo centro de interés económico o actividad principal se encuentra dentro de la frontera de ese país. Internacionalmente se acepta que una persona física se presume residente de un país, si permanece o tiene intención de permanecer por un año o más. En el caso de las personas jurídicas, la residencia se considera dada cuando éstas producen una cantidad significativa de bienes o prestan una cantidad significativa

de servicios en el país para lo cual deberán mantener un establecimiento productivo durante un año o más.

La Posición de Inversión Internacional (PII)

La PII refleja el saldo neto de los activos y pasivos a valor de mercado de los sectores residentes con el exterior, que están constituidos por los activos reales y financieros de existencia legal y efectiva que poseen los residentes de la economía frente a no residentes y viceversa. La determinación de la residencia de deudores y acreedores es, al igual que en las estimaciones del balance de pagos, un elemento esencial para la estimación de la posición externa.

La variación de la PII en un período refleja el efecto de las transacciones en cuenta corriente del balance de pagos y los cambios de valuación (por precios, por tipo de cambio y otros ajustes) que afectan la medición de los activos y pasivos respecto a la moneda de cuenta.

Al igual que el balance de pagos, la PII se estima siguiendo las normas internacionales contenidas en la quinta edición del Manual de Balance de Pagos del Fondo Monetario Internacional.

**Cuadro 3.2.1 Estimación de la Posición de Inversión Internacional.
Resumen por concepto (en millones de dólares a fines de cada año)**

Concepto	PII con títulos de la deuda externa a valor de mercado			PII con títulos de la deuda externa a valor nominal residual		
	2007	2008	2008-2007	2007	2008	2008-2007
Posición de Inversión Internacional (PII)	34.855	58.536	23.681	19.147	26.848	7.701
Activos externos	206.586	215.127	8.541	206.586	215.127	8.541
Reservas internacionales	46.176	46.386	210	46.176	46.386	210
Inversiones directas	27.544	28.749	1.205	27.544	28.749	1.205
Otros activos externos	132.867	139.992	7.126	132.867	139.992	7.126
Pasivos externos	171.731	156.591	- 15.140	187.440	188.280	840
Inversiones directas	67.574	76.091	8.517	67.574	76.091	8.517
Inversiones en cartera	48.971	19.003	- 29.969	64.369	50.361	- 14.008
Participaciones de capital	6.786	3.350	- 3.436	6.786	3.350	- 3.436
Bonos de deuda externa	42.186	15.652	- 26.533	57.583	47.010	- 10.573
Otros pasivos externos (*)	55.186	61.498	6.312	55.497	61.828	6.331

(*) A Valor Nominal Residual incluye atrasos de capital e interés. A Valor de Mercado los atrasos de interés están implícitos en el valor de los bonos de deuda externa. A partir de 2005 se incluyen las unidades vinculadas al PBI al valor de mercado como un pasivo financiero contingente que no constituye deuda.

Nota: los pasivos no incluyen los títulos no ingresados al canje de deuda pública.

Cuadro 3.2.2 Estimación del balance de pagos. Datos trimestrales. Cuadro resumen

Concepto	Año 2008 *					Año 2009 *		
	Total	1°	2°	3°	4°	1°	2°	3°
millones de dólares								
Cuenta corriente	7.089	1.718	781	3.346	1.244	1.488	4.638	1.135
Mercancías	15.464	3.827	2.890	5.642	3.105	3.912	6.679	3.827
Exportaciones FOB	70.021	16.032	17.472	21.320	15.197	11.863	15.387	13.877
Importaciones FOB	54.557	12.205	14.582	15.678	12.092	7.951	8.708	10.049
Servicios	- 943	- 283	- 370	- 398	109	- 235	- 13	- 257
Exportaciones de servicios	12.087	3.022	2.768	3.035	3.262	2.864	2.488	2.535
Importaciones de servicios	13.030	3.305	3.138	3.433	3.153	3.098	2.502	2.792
Rentas	- 7.550	- 1.898	- 1.794	- 1.897	- 1.961	- 2.184	- 2.024	- 2.465
Renta de la inversión	- 7.493	- 1.884	- 1.777	- 1.879	- 1.954	- 2.171	- 2.007	- 2.449
Intereses	- 1.399	- 246	- 322	- 346	- 485	- 502	- 577	- 613
Crédito	4.206	1.192	1.076	1.081	857	640	581	472
Débito	5.605	1.439	1.398	1.427	1.342	1.141	1.157	1.085
Utilidades y dividendos	- 6.094	- 1.637	- 1.456	- 1.532	- 1.469	- 1.669	- 1.430	- 1.836
Crédito	1.324	394	353	337	240	249	429	280
Débito	7.418	2.031	1.809	1.869	1.709	1.918	1.859	2.116
Otras rentas	- 57	- 14	- 17	- 19	- 7	- 13	- 17	- 16
Transferencias corrientes	119	72	56	0	- 8	- 6	- 5	30
Cuenta capital y financiera	- 8.082	666	- 2.356	- 4.843	- 1.550	- 1.022	- 4.480	1.724
Cuenta capital	181	44	13	124	0	19	1	50
Cuenta financiera	- 8.263	623	- 2.369	- 4.967	- 1.550	- 1.041	- 4.481	1.674
Sector bancario	1.733	253	527	1.091	- 139	1.615	- 339	2.316
Banco Central de la República Argentina (BCRA)	1.823	- 141	224	1.205	535	1.486	- 500	2.062
Otras entidades financieras	- 90	395	303	- 114	- 674	128	161	254
Sector público no financiero (1)	- 537	- 602	776	- 263	- 447	- 77	118	- 356
Gobierno nacional	- 311	- 584	895	- 245	- 377	- 59	230	- 336
Gobiernos locales	- 102	14	- 84	3	- 35	4	- 93	4
Empresas y otros	- 123	- 32	- 35	- 21	- 35	- 22	- 19	- 24
Sector privado no financiero	- 9.458	971	- 3.671	- 5.794	- 964	- 2.579	- 4.260	- 286
Errores y omisiones netos	1.001	1.141	- 1.046	1.447	- 541	- 198	- 856	- 1.048
Variación de reservas internacionales	9	3.526	- 2.621	- 49	- 846	267	- 699	1.811
Reservas internacionales del BCRA	210	4.288	- 2.948	- 394	- 735	123	- 483	2.018
Ajuste por tipo de pase	201	762	- 327	- 345	111	- 144	216	207
Ítem de memorandum								
Importaciones CIF	57.423	12.849	15.324	16.515	12.735	8.307	9.082	10.481

(1) Incluye intereses vencidos no pagados (atrasos de interés).

Nota: en el débito de la renta se incluyen intereses devengados sobre deuda en cesación de pagos cuya contrapartida se registra en la cuenta financiera como financiamiento extraordinario. Para el sector público, a partir del segundo trimestre de 2005 los atrasos de intereses incluidos sólo corresponden principalmente a la deuda con acreedores oficiales (Club de París, Eximbank Japón y Banco de España hasta el primer trimestre de 2007 en que se reestructura su deuda) y títulos de gobiernos locales, pendiente de renegociación. Estos intereses, de acuerdo a las normas de compilación, son estimados utilizando la tasa de interés de la deuda original hasta que la misma es renegociada. No se incluyen intereses sobre la deuda en títulos del gobierno nacional no ingresada al canje; de acuerdo al Prospecto presentado para el canje, en el apartado denominado "Risk Factors" o factores de riesgo, se pone de manifiesto como primer factor de riesgo que aquellos títulos elegibles para el canje que no se presenten, podrán permanecer impagos indefinidamente. Además se promulgó la Ley Nº 26.017, que en su artículo 2º manifiesta que "El Poder Ejecutivo Nacional no podrá, respecto de los bonos a que se refiere el artículo 1º de la presente, reabrir el proceso de canje establecido en el Decreto N° 1735/04 mencionado".

Las "unidades vinculadas al PBI" emitidas en el canje de deuda se tratan en el balance como una opción; por lo tanto su pago se registra en la cuenta financiera en el cuarto trimestre del año, y su valor de mercado se incluye en la Posición de Inversión Internacional como un pasivo financiero contingente que no constituye deuda. Para mayor detalle ver <http://www.mecon.gov.ar/cuentas/internacionales/>

Cuadros	Página
4.1 Indicadores demográficos de la población total en el total de aglomerados urbanos y regiones estadísticas. Agrupamientos por tamaño. Tercer trimestre de 2009	131
4.2 Indicadores socioeconómicos de la población de 14 años y más. Aglomerados urbanos y regiones estadísticas. Agrupamientos por tamaño. Tercer trimestre de 2009	132
4.3 Indicadores demográficos de la población total en la región Gran Buenos Aires. Tercer trimestre de 2009	133
4.4 Indicadores socioeconómicos de la población de 14 años y más en la región Gran Buenos Aires. Tercer trimestre de 2009	134
4.5 Indicadores demográficos de la población total en la región Cuyo. Tercer trimestre de 2009	135
4.6 Indicadores socioeconómicos de la población de 14 años y más en la región Cuyo. Tercer trimestre de 2009	136
4.7 Indicadores demográficos de la población total en la región Noreste. Tercer trimestre de 2009	137
4.8 Indicadores socioeconómicos de la población de 14 años y más en la región Noreste. Tercer trimestre de 2009	138
4.9 Indicadores demográficos de la población total en la región Noroeste. Tercer trimestre de 2009	139
4.10 Indicadores socioeconómicos de la población de 14 años y más en la región Noroeste. Tercer trimestre de 2009	140
4.11 Indicadores demográficos de la población total en la región Pampeana. Tercer trimestre de 2009	141
4.12 Indicadores socioeconómicos de la población de 14 años y más en la región Pampeana. Tercer trimestre de 2009	142
4.13 Indicadores demográficos de la población total en la región Patagónica. Tercer trimestre de 2009	143
4.14 Indicadores socioeconómicos de la población de 14 años y más en la región Patagónica. Tercer trimestre de 2009	144

4. TRABAJO Y EMPLEO

Encuesta Permanente de Hogares

En este número se difunden los resultados correspondientes al tercer trimestre de 2009, para el total de 31 Aglomerados Urbanos.

La información sobre los principales indicadores del mercado de trabajo se obtiene de los datos recolectados por la Encuesta Permanente de Hogares (EPH)⁽¹⁾, programa nacional que lleva a cabo el Instituto Nacional de Estadística y Censos (INDEC) conjuntamente con las Direcciones Provinciales de Estadística (DPE) cuyo objeto es relevar características sociodemográficas y socioeconómicas de la población.

Las estimaciones reflejan la continuidad de una tendencia descendente de las tasas de desocupación y subocupación que se iniciara en el primer semestre de 2003.

A continuación se enuncian una serie de definiciones básicas para la mejor comprensión de los datos presentados:

Población económicamente activa: la integran las personas que tienen una ocupación o que sin tenerla la están buscando activamente. Está compuesta por la población ocupada más la población desocupada.

Población ocupada: conjunto de personas que tiene por lo menos una ocupación, es decir que en la semana de referencia ha trabajado como mínimo una hora (en una actividad económica). El criterio de una hora trabajada, además de preservar la comparabilidad con otros países, permite captar las múltiples ocupaciones informales y/o de baja intensidad que realiza la población. Para poder discriminar dentro del nivel de empleo qué parte corresponde al empleo de baja intensidad, pueden restarse del empleo total aquellos que trabajan menos de cierta cantidad de horas (por ejemplo los subocupados). La información recogida permite realizar distintos recortes según la necesidad de información de que se trate, así como caracterizar ese tipo de empleos.

Población desocupada: se refiere a personas que, no teniendo ocupación, están buscando activamente trabajo.

Corresponde a desocupación abierta. Este concepto no incluye otras formas de precariedad laboral tales como personas que realizan trabajos transitorios mientras buscan activamente una ocupación, aquellas que trabajan jornadas involuntariamente por debajo de lo normal, los desocupados que han suspendido la búsqueda por falta de oportunidades visibles de empleo, los ocupados en puestos por debajo de la remuneración mínima o en puestos por debajo de su calificación, etc. Estas modalidades son también relevadas por la EPH, como indicadores separados.

Población subocupada visible: se refiere a los ocupados que trabajan menos de 35 horas semanales por causas involuntarias y están dispuestos a trabajar más horas. Comprende a todos los ocupados en empleos de tiempo reducido (incluye, entre otros, a agentes de la Administración Pública Provincial o Municipal cuyo horario de trabajo ha sido disminuido) y están dispuestos a trabajar más horas.

Población subocupada demandante: se refiere a la población subocupada (por causas involuntarias y dispuestos a trabajar más horas) que además busca activamente otra ocupación.

Población subocupada no demandante: se refiere a la población subocupada (por causas involuntarias y dispuestos a trabajar más horas) que no está en la búsqueda activa de otra ocupación.

Población inactiva: conjunto de personas que no tienen trabajo ni lo buscan activamente. Puede subdividirse en inactivos marginales e inactivos típicos según estén dispuestos o no a trabajar.

Tasa de actividad: calculada como porcentaje entre la población económicamente activa y la población total.

Tasa de empleo: calculada como porcentaje entre la población ocupada y la población total.

Tasa de desocupación: calculada como porcentaje entre la población desocupada y la población económicamente activa.

Tasa de subocupación horaria: calculada como porcentaje entre la población subocupada y la población económicamente activa.

Tasa de subocupación demandante: calculada como porcentaje entre la población de subocupados demandantes y la población económicamente activa.

Tasa de subocupación no demandante: calculada como porcentaje entre la población de subocupados no demandantes y la población económicamente activa.

Agrupamientos geográficos

Región Gran Buenos Aires: integrada por Ciudad de Buenos Aires; Partidos del Gran Buenos Aires.

Región Noroeste (NOA): integrada por Gran Catamarca; Gran Tucumán - Tafí Viejo; Jujuy - Palpalá; La Rioja; Salta; Santiaño del Estero - La Banda.

Región Noreste (NEA): integrada por Corrientes; Formosa; Gran Resistencia; Posadas.

Región Cuyo: integrada por Gran Mendoza; Gran San Juan; San Luis - El Chorrillo.

Región Pampeana: integrada por Bahía Blanca - Cerri; Concordia; Gran Córdoba; Gran La Plata; Gran Rosario; Gran Paraná; Gran Santa Fe; Mar del Plata - Batán; Río Cuarto; Santa Rosa - Toay, San Nicolás - Villa Constitución.

Región Patagónica: integrada por Comodoro Rivadavia - Rada Tilly; Neuquén - Plottier; Río Gallegos; Ushuaia - Río Grande, Viedma - Carmen de Patagones, Rawson - Trelew.

Conjunto de aglomerados con 500.000 y más habitantes: Gran Buenos Aires; Gran La Plata; Gran Córdoba; Mar del Plata - Batán; Gran Mendoza; Gran Rosario; Gran Tucumán - Tafí Viejo. A partir de 2008 se incorporó a este conjunto el aglomerado Salta.

Conjunto de aglomerados con menos de 500.000 habitantes: resto de los aglomerados.

(1) Véase "Encuesta Permanente de Hogares: cambios metodológicos" y "La Nueva Encuesta Permanente de Hogares de Argentina", en: www.indec.gov.ar

Cuadro 4.1 Indicadores demográficos de la población total en el total de aglomerados urbanos y regiones estadísticas. Agrupamientos por tamaño. Tercer trimestre de 2009

Indicadores	Total 31 aglomerados urbanos	Aglomerados del Interior (sin GBA)	Regiones estadísticas						Total Aglomerados de 500.000 y más habitantes	Total Aglomerados de menos de 500.000 habitantes
			Gran Buenos Aires (GBA)	Cuyo	Noreste (NEA)	Noroeste (NOA)	Pampeana	Patagónica		
Población total por sexo										
Varones	48,0	48,2	47,8	48,1	48,2	48,3	47,9	49,4	47,9	48,4
Mujeres	52,0	51,8	52,2	51,9	51,8	51,7	52,1	50,6	52,1	51,6
Población total por edad										
Hasta 9 años	15,4	16,2	14,7	18,4	18,1	17,6	14,5	16,7	14,9	17,1
10 a 19 años	17,6	18,5	16,9	17,4	21,2	20,4	17,2	19,1	17,1	19,4
20 a 29 años	15,9	16,8	15,1	16,0	18,0	17,6	16,4	16,5	15,6	16,9
30 a 39 años	14,5	14,3	14,7	14,5	13,1	14,6	14,3	15,2	14,6	14,2
40 a 49 años	11,9	11,4	12,5	10,7	11,4	10,6	11,7	12,6	12,1	11,4
50 a 59 años	10,0	9,6	10,4	9,7	8,5	9,1	10,1	9,5	10,2	9,2
60 a 69 años	7,3	6,9	7,7	6,9	5,5	5,5	7,9	6,1	7,6	6,4
70 años y más	7,3	6,4	8,1	6,5	4,3	4,6	7,9	4,5	7,8	5,4
Población total por relación de parentesco										
Jefes	31,0	29,9	32,0	28,0	27,1	25,8	32,6	30,5	31,6	28,8
Cónyuges	18,6	17,5	19,6	17,4	15,7	15,2	18,8	18,9	19,0	17,1
Hijos	40,4	41,2	39,6	42,8	45,2	44,0	38,6	42,5	39,7	42,8
Otros familiares	9,5	10,7	8,3	11,2	11,5	14,5	9,2	7,5	9,1	10,7
Otros componentes	0,6	0,6	0,5	0,5	0,4	0,5	0,8	0,6	0,6	0,6
Total jefes por sexo										
Varones	65,1	64,8	65,3	68,8	64,4	64,1	63,5	69,9	64,8	66,1
Mujeres	34,9	35,2	34,7	31,2	35,6	35,9	36,5	30,1	35,2	33,9
Total jefes por edad										
Hasta 49 años	50,5	51,9	49,3	49,9	57,3	52,8	50,4	57,4	49,7	53,6
50 años y más	49,5	48,1	50,7	50,1	42,7	47,2	49,6	42,6	50,3	46,4
Total jefas mujeres por edad										
Hasta 49 años	41,2	44,2	38,7	40,2	50,3	45,8	42,8	49,2	40,2	45,5
50 años y más	58,8	55,8	61,3	59,8	49,7	54,2	57,2	50,8	59,8	54,5
Tamaño del hogar										
Unipersonal	17,7	16,9	18,3	13,9	13,7	13,2	19,6	15,5	18,3	15,3
2 a 4 personas	61,6	59,7	63,3	58,7	56,4	53,3	62,2	63,1	62,3	59,1
5 personas y más	20,7	23,5	18,4	27,4	29,9	33,5	18,3	21,4	19,4	25,6
Promedio de personas por hogar										
	3,2	3,3	3,1	3,6	3,7	3,9	3,1	3,3	3,2	3,5
Promedio de menores de 14 años por hogar										
	0,7	0,7	0,6	0,8	0,9	0,9	0,6	0,8	0,6	0,8
Promedio de mayores de 64 años por hogar										
	0,3	0,3	0,4	0,3	0,2	0,3	0,4	0,2	0,4	0,3
Porcentaje de mujeres entre 14 y 20 años unidas o casadas (*)										
	1,2	1,0	1,3	1,1	1,2	1,2	0,9	1,1	1,2	1,1

(*) El porcentaje se calculó sobre el total de mujeres de 14 años y más.

4. TRABAJO Y EMPLEO

Cuadro 4.2 Indicadores socioeconómicos de la población de 14 años y más. Aglomerados urbanos y regiones estadísticas. Agrupamientos por tamaño. Tercer trimestre de 2009

Indicadores	Total 31 aglomerados urbanos	Aglomerados del Interior (sin GBA)	Regiones estadísticas						Total Aglomerados de 500.000 y más habitantes	Total Aglomerados de menos de 500.000 habitantes
			Gran Buenos Aires (GBA)	Cuyo	Noreste (NEA)	Noroeste (NOA)	Pampeana	Patagónica		
Tasa de actividad	59,3	56,4	61,9	55,6	48,8	56,0	58,0	58,2	60,8	53,9
Mujeres	47,9	45,0	50,4	42,3	37,4	44,6	47,4	46,1	49,4	42,3
Varones	72,1	69,1	74,8	70,3	62,0	68,8	70,1	70,9	73,6	66,9
Jefes de hogar	71,0	69,5	72,2	69,7	68,7	71,1	68,2	76,8	71,3	70,0
Mujeres hasta 29 años	41,4	36,3	46,6	32,3	23,9	34,7	41,6	34,6	44,7	31,1
Mujeres de 30 a 64 años	63,1	61,4	64,5	58,9	54,7	60,0	64,1	61,1	64,2	58,9
Varones hasta 29 años	59,2	53,4	65,0	56,0	41,6	51,4	56,4	53,6	62,5	48,7
Varones de 30 a 64 años	92,5	91,3	93,5	92,8	86,9	90,9	91,9	91,3	93,2	90,0
Tasa de empleo	53,9	51,8	55,8	52,0	46,8	51,6	52,4	54,3	54,9	50,3
Mujeres	43,1	40,9	44,9	38,9	36,0	40,8	42,3	42,9	44,2	39,0
Varones	66,1	64,0	68,0	66,7	59,4	63,8	64,0	66,3	67,1	62,8
Jefes de hogar	67,4	66,3	68,2	67,7	67,2	68,8	64,1	73,4	67,4	67,2
Mujeres hasta 29 años	33,7	29,5	38,0	26,6	21,7	28,7	32,7	29,9	36,2	25,9
Mujeres de 30 a 64 años	58,8	58,0	59,4	55,9	53,7	57,0	59,7	58,3	59,5	56,2
Varones hasta 29 años	50,4	46,0	54,8	49,8	38,7	43,7	47,5	47,8	52,7	43,0
Varones de 30 a 64 años	87,5	87,1	87,9	90,4	84,4	87,5	86,6	86,7	87,8	86,5
Desocupación	9,1	8,1	9,8	6,4	3,9	7,9	9,6	6,7	9,6	6,8
Mujeres	10,1	9,2	10,8	8,2	3,7	8,6	10,8	6,9	10,7	7,7
Varones	8,3	7,4	9,1	5,1	4,1	7,4	8,7	6,6	8,9	6,2
Jefes de hogar	5,1	4,6	5,5	2,9	2,2	3,3	5,9	4,5	5,4	3,9
Mujeres hasta 29 años	18,6	18,7	18,4	17,7	9,1	17,5	21,4	13,6	19,0	16,7
Mujeres de 30 a 64 años	6,9	5,6	7,9	5,0	1,8	5,0	6,8	4,5	7,4	4,6
Varones hasta 29 años	14,8	13,8	15,6	11,2	7,0	15,0	15,8	10,8	15,6	11,8
Varones de 30 a 64 años	5,4	4,6	6,0	2,5	2,9	3,8	5,8	5,0	5,8	3,8
Tasa de subocupación horaria	10,6	9,1	11,8	8,3	5,8	8,0	10,9	4,7	11,3	7,6
Subocupado demandante	7,3	6,8	7,7	6,9	4,6	6,6	7,9	2,9	7,7	5,7
Subocupado no demandante	3,2	2,2	4,1	1,4	1,2	1,5	3,0	1,8	3,6	1,9
Tasa de sobreocupación horaria	31,1	33,7	29,0	36,8	40,6	37,2	30,0	36,8	30,2	35,0
Tasa de demandantes de empleo	25,4	23,0	27,4	24,4	11,7	26,4	24,6	13,5	27,1	18,8
Población ocupada										
Asalariados	76,2	76,0	76,4	74,6	73,4	73,7	76,9	81,3	76,4	75,5
No asalariados	23,8	24,0	23,6	25,4	26,6	26,3	23,1	18,7	23,6	24,5
Asalariados sin descuento jubilatorio	36,0	35,8	36,2	38,6	43,1	42,8	33,4	20,9	36,1	35,4

Cuadro 4.3 Indicadores demográficos de la población total en la región Gran Buenos Aires. Tercer trimestre de 2009

Indicador	Gran Buenos Aires	Ciudad de Buenos Aires	Partidos del GBA
Población total por sexo			
Varones	47,8	45,3	48,6
Mujeres	52,2	54,7	51,4
Población total por edad			
Hasta 9 años	14,7	11,0	15,8
10 a 19 años	16,9	13,8	17,9
20 a 29 años	15,1	14,4	15,4
30 a 39 años	14,7	15,9	14,4
40 a 49 años	12,5	12,1	12,6
50 a 59 años	10,4	11,0	10,2
60 a 69 años	7,7	9,9	7,0
70 años y más	8,1	11,9	6,9
Población total por relación de parentesco			
Jefes	32,0	40,0	29,6
Cónyuges	19,6	19,7	19,5
Hijos	39,6	31,9	41,9
Otros familiares	8,3	7,4	8,6
Otros componentes	0,5	1,0	0,4
Total jefes por sexo			
Varones	65,3	59,3	67,7
Mujeres	34,7	40,7	32,3
Total jefes por edad			
Hasta 49 años	49,3	47,3	50,2
50 años y más	50,7	52,7	49,8
Total jefas mujeres por edad			
Hasta 49 años	38,7	37,3	39,5
50 años y más	61,3	62,7	60,5
Tamaño del hogar			
Unipersonal	18,3	30,0	13,6
2 a 4 personas	63,3	61,8	63,9
5 personas y más	18,4	8,2	22,5
Promedio de personas por hogar	3,1	2,5	3,4
Promedio de menores de 14 años por Hogar	0,6	0,4	0,7
Promedio de mayores de 64 años por Hogar	0,4	0,4	0,3
Porcentaje de mujeres entre 14 y 20 años unidas o casadas (¹)	1,3	0,4	1,7

(¹) El porcentaje se calculó sobre el total de mujeres de 14 años y más.

4. TRABAJO Y EMPLEO

Cuadro 4.4 Indicadores socioeconómicos de la población de 14 años y más en la región Gran Buenos Aires. Tercer trimestre de 2009

Indicador	Gran Buenos Aires	Ciudad de Buenos Aires	Partidos del GBA
Tasa de actividad	61,9	64,3	61,1
Mujeres	50,4	54,9	48,9
Varones	74,8	76,2	74,4
Jefes de hogar	72,2	72,0	72,3
Mujeres hasta 29 años	46,6	53,1	44,9
Mujeres de 30 a 64 años	64,5	73,6	61,4
Varones hasta 29 años	65,0	67,9	64,3
Varones de 30 a 64 años	93,5	94,5	93,2
Tasa de empleo	55,8	59,4	54,7
Mujeres	44,9	49,7	43,3
Varones	68,0	71,6	67,0
Jefes de hogar	68,2	68,1	68,3
Mujeres hasta 29 años	38,0	44,7	36,2
Mujeres de 30 a 64 años	59,4	67,9	56,6
Varones hasta 29 años	54,8	60,3	53,5
Varones de 30 a 64 años	87,9	90,6	87,0
Tasa de desocupación	9,8	7,7	10,6
Mujeres	10,8	9,5	11,4
Varones	9,1	6,0	10,0
Jefes de hogar	5,5	5,4	5,6
Mujeres hasta 29 años	18,4	15,7	19,3
Mujeres de 30 a 64 años	7,9	7,8	7,9
Varones hasta 29 años	15,6	11,2	16,7
Varones de 30 a 64 años	6,0	4,1	6,7
Tasa de subocupación horaria	11,8	6,2	13,7
Subocupado demandante	7,7	2,9	9,4
Subocupado no demandante	4,1	3,3	4,3
Tasa de sobreocupación horaria	29,0	29,4	28,9
Tasa de demandantes de empleo	27,4	19,7	30,0
Población ocupada			
Asalariados	76,4	76,7	76,3
No asalariados	23,6	23,3	23,7
Asalariados sin descuento jubilatorio	36,2	23,0	40,8

Cuadro 4.5 Indicadores demográficos de la población total en la región Cuyo. Tercer trimestre de 2009

Indicador	Región Cuyo	Gran Mendoza	Gran San Juan	San Luis - El Chorrillo
Población total por sexo				
Varones	48,1	47,9	48,0	48,9
Mujeres	51,9	52,1	52,0	51,1
Población total por edad				
Hasta 9 años	18,4	17,1	20,3	19,6
10 a 19 años	17,4	17,5	16,6	18,3
20 a 29 años	16,0	16,0	15,4	17,3
30 a 39 años	14,5	14,1	15,3	14,2
40 a 49 años	10,7	11,0	10,0	11,6
50 a 59 años	9,7	10,1	9,3	8,6
60 a 69 años	6,9	6,7	7,5	5,9
70 años y más	6,5	7,4	5,6	4,5
Población total por relación de parentesco				
Jefes	28,0	28,9	26,2	28,2
Cónyuges	17,4	18,2	16,3	16,3
Hijos	42,8	42,3	43,5	43,1
Otros familiares	11,2	10,0	13,8	11,0
Otros componentes	0,5	0,5	0,2	1,4
Total jefes por sexo				
Varones	68,8	69,8	67,7	66,3
Mujeres	31,2	30,2	32,3	33,7
Total jefes por edad				
Hasta 49 años	49,9	49,8	46,4	57,5
50 años y más	50,1	50,2	53,6	42,5
Total jefas mujeres por edad				
Hasta 49 años	40,2	40,3	34,0	53,0
50 años y más	59,8	59,7	66,0	47,0
Tamaño del hogar				
Unipersonal	13,9	15,1	10,5	15,6
2 a 4 personas	58,7	60,7	55,0	57,4
5 personas y más	27,4	24,2	34,5	26,9
Promedio de personas por hogar	3,6	3,5	3,8	3,5
Promedio de menores de 14 años por hogar	0,8	0,7	0,9	0,9
Promedio de mayores de 64 años	0,3	0,4	0,3	0,2
Porcentaje de mujeres entre 14 y 20 años unidas o casadas (*)	1,1	0,8	1,7	1,0

(*) El porcentaje se calculó sobre el total de mujeres de 14 años y más.

4. TRABAJO Y EMPLEO

Cuadro 4.6 Indicadores socioeconómicos de la población de 14 años y más en la región Cuyo. Tercer trimestre de 2009

Indicador	Región Cuyo	Gran Mendoza	Gran San Juan	San Luis - El Chorrillo
Tasa de actividad	55,6	56,6	52,8	57,1
Mujeres	42,3	43,0	40,1	44,8
Varones	70,3	71,8	67,3	70,5
Jefes de hogar	69,7	70,9	65,2	73,6
Mujeres hasta 29 años	32,3	33,2	31,5	30,5
Mujeres de 30 a 64 años	58,9	60,0	54,7	64,1
Varones hasta 29 años	56,0	59,6	51,5	50,1
Varones de 30 a 64 años	92,8	94,1	90,1	93,0
Tasa de empleo	52,0	53,0	48,7	55,5
Mujeres	38,9	39,6	35,6	43,3
Varones	66,7	67,9	63,5	68,9
Jefes de hogar	67,7	68,7	63,1	72,6
Mujeres hasta 29 años	26,6	27,3	24,2	28,3
Mujeres de 30 a 64 años	55,9	57,2	50,7	62,9
Varones hasta 29 años	49,8	53,0	44,8	46,7
Varones de 30 a 64 años	90,4	91,4	87,6	92,4
Tasa de desocupación	6,4	6,4	7,9	2,7
Mujeres	8,2	7,9	11,1	3,3
Varones	5,1	5,4	5,8	2,3
Jefes de hogar	2,9	3,1	3,2	1,4
Mujeres hasta 29 años	17,7	17,7	23,1	7,2
Mujeres de 30 a 64 años	5,0	4,7	7,2	1,8
Varones hasta 29 años	11,2	11,1	13,0	6,8
Varones de 30 a 64 años	2,5	2,8	2,7	0,7
Tasa de subocupación horaria	8,3	8,8	8,4	5,5
Subocupado demandante	6,9	8,0	5,9	3,6
Subocupado no demandante	1,4	0,8	2,5	1,9
Tasa de sobreocupación horaria	36,8	37,9	34,9	36,3
Tasa de demandantes de empleo	24,4	25,8	26,2	13,5
Población ocupada				
Asalariados	74,6	73,9	74,1	78,6
No asalariados	25,4	26,1	25,9	21,4
Asalariados sin descuento jubilatorio	38,6	37,7	38,2	43,0

Cuadro 4.7 Indicadores demográficos de la población total en la región Noreste. Tercer trimestre de 2009

Indicador	Región Noreste	Corrientes	Formosa	Gran Resistencia	Posadas
Población total por sexo					
Varones	48,2	47,9	48,4	48,4	48,2
Mujeres	51,8	52,1	51,6	51,6	51,8
Población total por edad					
Hasta 9 años	18,1	18,5	18,2	16,8	19,3
10 a 19 años	21,2	18,0	25,7	20,7	22,1
20 a 29 años	18,0	20,2	15,6	19,0	16,2
30 a 39 años	13,1	15,1	11,1	11,8	13,9
40 a 49 años	11,4	9,6	12,6	12,9	10,4
50 a 59 años	8,5	8,0	8,7	8,9	8,4
60 a 69 años	5,5	6,2	4,4	5,4	5,4
70 años y más	4,3	4,5	3,6	4,5	4,4
Población total por relación de parentesco					
Jefes	27,1	27,8	23,8	28,0	27,9
Cónyuges	15,7	16,2	14,2	16,1	15,8
Hijos	45,2	42,9	47,9	45,6	45,4
Otros familiares	11,5	12,2	14,1	9,9	10,5
Otros componentes	0,4	0,9	--	0,3	0,3
Total jefes por sexo					
Varones	64,4	65,9	63,6	62,7	65,6
Mujeres	35,6	34,1	36,4	37,3	34,4
Total jefes por edad					
Hasta 49 años	57,3	58,2	52,9	58,6	57,6
50 años y más	42,7	41,8	47,1	41,4	42,4
Total jefas mujeres por edad					
Hasta 49 años	50,3	51,7	47,7	49,7	51,3
50 años y más	49,7	48,3	52,3	50,3	48,7
Tamaño del hogar					
Unipersonal	13,7	13,8	10,3	15,3	13,8
2 a 4 personas	56,4	57,6	52,1	54,3	60,7
5 personas y más	29,9	28,7	37,6	30,4	25,5
Promedio de personas por hogar	3,7	3,6	4,2	3,6	3,6
Promedio de menores de 14 años	0,9	0,9	1,0	0,9	0,9
Promedio de mayores de 64 años por hogar	0,2	0,2	0,2	0,2	0,2
Porcentaje de mujeres entre 14 y 20 años unidas o casadas ⁽¹⁾	1,2	1,3	1,0	0,4	2,4

(¹) El porcentaje se calculó sobre el total de mujeres de 14 años y más.

4. TRABAJO Y EMPLEO

Cuadro 4.8 Indicadores socioeconómicos de la población de 14 años y más en la región Noreste. Tercer trimestre de 2009

Indicador	Región Noreste	Corrientes	Formosa	Gran Resistencia	Posadas
Tasa de actividad	48,8	51,9	45,8	44,2	53,3
Mujeres	37,4	39,1	32,8	35,1	41,7
Varones	62,0	67,0	59,8	54,8	67,4
Jefes de hogar	68,7	68,3	67,0	67,8	71,7
Mujeres hasta 29 años	23,9	28,4	18,5	20,3	26,9
Mujeres de 30 a 64 años	54,7	56,6	50,2	50,9	61,2
Varones hasta 29 años	41,6	47,4	40,2	31,7	50,5
Varones de 30 a 64 años	86,9	88,8	85,6	84,2	89,2
Tasa de empleo	46,8	49,4	44,2	43,0	51,0
Mujeres	36,0	37,0	32,4	34,2	40,0
Varones	59,4	64,1	56,8	53,1	64,3
Jefes de hogar	67,2	66,5	65,1	67,2	69,4
Mujeres hasta 29 años	21,7	25,0	17,7	18,8	24,2
Mujeres de 30 a 64 años	53,7	55,0	50,0	50,2	59,9
Varones hasta 29 años	38,7	43,7	37,1	29,7	47,4
Varones de 30 a 64 años	84,4	86,2	82,4	82,5	86,1
Tasa de desocupación	3,9	4,8	3,6	2,9	4,3
Mujeres	3,7	5,5	1,3	2,6	4,2
Varones	4,1	4,3	4,9	3,1	4,5
Jefes de hogar	2,2	2,7	2,7	0,9	3,1
Mujeres hasta 29 años	9,1	11,8	4,4	7,2	10,0
Mujeres de 30 a 64 años	1,8	2,9	0,4	1,4	2,1
Varones hasta 29 años	7,0	7,8	7,7	6,2	6,2
Varones de 30 a 64 años	2,9	2,9	3,7	2,0	3,4
Tasa de subocupación horaria	5,8	7,5	3,3	4,2	7,3
Subocupado demandante	4,6	5,9	2,4	3,1	6,3
Subocupado no demandante	1,2	1,6	0,8	1,1	1,0
Tasa de sobreocupación horaria	40,6	36,0	37,0	46,8	41,4
Tasa de demandantes de empleo	11,7	14,2	7,1	10,5	13,2
Población ocupada					
Asalariados	73,4	72,4	78,6	72,6	71,9
No asalariados	26,6	27,6	21,4	27,4	28,1
Asalariados sin descuento jubilatorio	43,1	45,9	43,1	39,9	43,5

Cuadro 4.9 Indicadores demográficos de la población total en la región Noroeste. Tercer trimestre de 2009

Indicador	Región NOA	Gran Catamarca	Gran Tucumán - Tafí Viejo	Jujuy - Palpalá	La Rioja	Salta	Santiago del Estero - La Banda
Población total por sexo							
Varones	48,3	48,6	48,2	48,4	49,1	48,1	47,9
Mujeres	51,7	51,4	51,8	51,6	50,9	51,9	52,1
Población total por edad							
Hasta 9 años	17,6	18,2	17,3	17,2	18,1	18,8	16,5
10 a 19 años	20,4	21,8	18,9	22,4	20,6	20,3	21,4
20 a 29 años	17,6	16,1	18,1	16,0	17,9	17,6	18,2
30 a 39 años	14,6	15,3	15,1	14,2	15,7	14,2	13,4
40 a 49 años	10,6	10,2	10,0	11,3	11,0	10,6	11,8
50 a 59 años	9,1	8,6	10,3	8,9	8,1	8,2	8,9
60 a 69 años	5,5	5,3	5,4	5,9	5,1	5,8	5,3
70 años y más	4,6	4,6	4,9	4,2	3,5	4,6	4,5
Población total por relación de parentesco							
Jefes	25,8	24,7	26,9	24,7	25,9	25,6	25,0
Cónyuges	15,2	13,9	16,8	15,0	15,4	13,8	14,5
Hijos	44,0	46,6	42,9	46,1	43,8	42,8	45,0
Otros familiares	14,5	14,5	12,7	13,8	14,3	17,3	15,2
Otros componentes	0,5	0,3	0,7	0,4	0,6	0,6	0,2
Total jefes por sexo							
Varones	64,1	61,0	66,0	65,1	66,7	62,1	62,0
Mujeres	35,9	39,0	34,0	34,9	33,3	37,9	38,0
Total jefes por edad							
Hasta 49 años	52,8	50,7	52,7	52,7	58,9	52,7	51,2
50 años y más	47,2	49,3	47,3	47,3	41,1	47,3	48,8
Total Jefas mujeres por edad							
Hasta 49 años	45,8	42,9	45,0	49,0	51,6	46,8	42,4
50 años y más	54,2	57,1	55,0	51,0	48,4	53,2	57,6
Tamaño del hogar							
Unipersonal	13,2	10,4	13,7	10,4	15,0	14,7	12,7
2 a 4 personas	53,3	55,0	54,4	54,9	50,8	51,2	52,8
5 personas y más	33,5	34,6	31,8	34,7	34,2	34,1	34,6
Promedio de personas por hogar	3,9	4,0	3,7	4,1	3,9	3,9	4,0
Promedio de menores de 14 años	0,9	1,0	0,9	0,9	0,9	1,0	0,9
Promedio de mayores de 64 años	0,3	0,3	0,3	0,3	0,2	0,3	0,3
Porcentaje de mujeres entre 14 y 20 años unidas o casadas (*)	1,2	1,3	1,7	0,6	0,7	0,9	1,1

(*) El porcentaje se calculó sobre el total de mujeres de 14 años y más.

4. TRABAJO Y EMPLEO

Cuadro 4.10 Indicadores socioeconómicos de la población de 14 años y más en la región Noroeste. Tercer trimestre de 2009

Indicador	Región NOA	Gran Catamarca	Gran Tucumán - Tafi Viejo	Jujuy - Palpalá	La Rioja	Salta	Santiago del Estero - La Banda
Tasa de actividad	56,0	54,0	59,0	54,3	56,9	56,7	50,8
Mujeres	44,6	42,6	47,0	46,6	48,1	46,3	34,9
Varones	68,8	65,4	72,7	62,7	65,9	68,9	68,8
Jefes de hogar	71,1	67,6	72,8	74,5	72,5	70,7	65,8
Mujeres hasta 29 años	34,7	27,4	43,4	32,0	30,0	33,5	26,2
Mujeres de 30 a 64 años	60,0	60,9	58,7	64,3	68,0	62,6	50,5
Varones hasta 29 años	51,4	51,9	56,5	40,5	44,1	52,9	51,8
Varones de 30 a 64 años	90,9	85,4	92,0	90,6	90,2	92,6	90,0
Tasa de empleo	51,6	49,3	53,0	51,1	53,6	52,7	47,7
Mujeres	40,8	38,1	41,7	44,0	45,7	42,3	33,2
Varones	63,8	60,5	66,1	58,8	61,6	65,0	64,1
Jefes de hogar	68,8	64,0	70,2	72,8	70,7	68,7	63,9
Mujeres hasta 29 años	28,7	22,1	34,7	27,4	25,7	28,1	22,5
Mujeres de 30 a 64 años	57,0	56,4	54,6	62,6	66,7	59,0	50,0
Varones hasta 29 años	43,7	44,2	46,3	34,4	37,7	47,1	44,6
Varones de 30 a 64 años	87,5	82,3	87,6	87,8	87,3	89,9	86,8
Tasa de desocupación	7,9	8,6	10,1	6,0	5,8	7,0	6,2
Mujeres	8,6	10,5	11,4	5,7	4,9	8,6	5,0
Varones	7,4	7,4	9,1	6,3	6,5	5,7	6,8
Jefes de hogar	3,3	5,2	3,7	2,3	2,5	2,9	2,9
Mujeres hasta 29 años	17,5	19,4	20,1	14,5	14,3	16,1	14,4
Mujeres de 30 a 64 años	5,0	7,3	7,0	2,7	2,0	5,8	1,0
Varones hasta 29 años	15,0	15,0	18,1	15,1	14,5	11,0	13,9
Varones de 30 a 64 años	3,8	3,6	4,8	3,0	3,2	2,9	3,5
Tasa de subocupación horaria	8,0	4,6	5,7	14,6	2,6	9,1	11,2
Demandante	6,6	4,2	4,4	12,0	2,6	7,5	9,2
No demandante	1,5	0,4	1,3	2,6		1,6	2,1
Tasa de sobreocupación horaria	37,2	30,2	37,3	31,2	34,4	40,1	43,1
Tasa de demandante de empleo	26,4	25,6	26,3	27,9	16,5	32,0	22,1
Población ocupada							
Asalariados	73,7	80,8	70,6	73,2	79,4	74,1	74,0
No asalariados	26,3	19,2	29,4	26,8	20,6	25,9	26,0
Asalariados sin descuento jubilatorio	42,8	38,7	43,7	41,4	41,9	40,7	48,0

Cuadro 4.11 Indicadores demográficos de la población total en la región Pampeana. Tercer trimestre de 2009

Indicador	Pampeana	Bahía Blanca-Cerri	Concordia	Gran Córdoba	Gran La Plata	Gran Rosario	Gran Paraná	Gran Santa Fe	Mar del Plata - Batán	Río Cuarto	Santa Rosa - Toay	San Nicolás - Villa Constitución
Población total por sexo												
Varones	47,9	48,0	48,4	47,9	48,3	47,8	48,0	47,8	47,4	48,1	48,5	48,7
Mujeres	52,1	52,0	51,6	52,1	51,7	52,2	52,0	52,2	52,6	51,9	51,5	51,3
Población total por edad												
Hasta 9 años	14,5	13,4	19,5	15,3	13,4	13,7	15,9	15,0	13,6	14,6	15,7	14,4
10 a 19 años	17,2	16,2	20,1	17,5	15,9	17,2	17,2	19,3	17,0	14,9	17,2	17,8
20 a 29 años	16,4	16,3	15,5	17,6	17,7	16,3	17,2	16,6	12,5	15,8	17,7	14,6
30 a 39 años	14,3	15,1	13,8	15,2	15,0	14,2	13,9	13,8	11,8	17,1	13,8	12,8
40 a 49 años	11,7	10,9	10,6	10,8	11,7	11,6	11,6	11,2	14,8	9,3	12,7	13,5
50 a 59 años	10,1	10,2	8,5	9,6	10,4	9,8	10,0	9,7	11,6	10,7	9,3	11,7
60 a 69 años	7,9	8,1	6,4	7,4	7,5	8,7	7,6	6,9	9,2	10,2	7,1	6,9
70 años y más	7,9	9,8	5,6	6,7	8,4	8,6	6,6	7,4	9,5	7,5	6,6	8,3
Población total por relación de parentesco												
Jefes	32,6	35,2	29,3	31,0	34,1	32,6	30,8	30,6	35,4	35,0	36,6	31,3
Cónyuges	18,8	21,5	18,5	17,1	18,2	19,2	17,3	18,0	21,0	21,0	19,4	20,4
Hijos	38,6	35,9	43,4	40,1	36,9	38,3	41,2	40,5	36,4	35,7	37,0	39,3
Otros familiares	9,2	6,9	8,4	11,1	10,1	9,0	9,8	9,6	6,9	6,6	6,5	8,8
Otros componentes	0,8	0,4	0,5	0,8	0,7	0,9	0,9	1,3	0,3	1,6	0,5	0,2
Total jefes por sexo												
Varones	63,5	68,8	71,1	62,0	53,4	67,5	62,4	63,2	63,7	69,2	62,0	73,1
Mujeres	36,5	31,2	28,9	38,0	46,6	32,5	37,6	36,8	36,3	30,8	38,0	26,9
Total jefes por edad												
Hasta 49 años	50,4	48,3	54,8	51,3	52,9	49,1	51,9	51,0	46,0	50,8	57,5	48,2
50 años y más	49,6	51,7	45,2	48,7	47,1	50,9	48,1	49,0	54,0	49,2	42,5	51,8
Total jefas mujeres por edad												
Hasta 49 años	42,8	43,3	34,4	41,9	47,0	43,5	42,8	41,7	38,2	39,5	55,7	37,1
50 años y más	57,2	56,7	65,6	58,1	53,0	56,5	57,2	58,3	61,8	60,5	44,3	62,9
Tamaño del hogar												
Unipersonal	19,6	22,4	17,1	18,2	21,2	19,9	18,4	15,9	21,2	20,0	27,9	15,0
2 a 4 personas	62,2	65,3	56,6	59,7	64,5	60,9	60,7	62,2	65,1	65,9	59,6	66,1
5 personas y más	18,3	12,3	26,2	22,0	14,3	19,1	20,9	21,9	13,7	14,1	12,5	18,9
Promedio de personas por hogar												
	3,1	2,8	3,4	3,2	2,9	3,1	3,2	3,3	2,8	2,9	2,7	3,2
Promedio de menores de 14 años												
	0,6	0,5	0,9	0,6	0,5	0,6	0,7	0,7	0,5	0,6	0,6	0,6
Promedio de mayores de 64 años												
	0,4	0,4	0,3	0,3	0,4	0,4	0,3	0,3	0,4	0,4	0,3	0,4
Porcentaje de mujeres entre 14 y 20 años unidas o casadas (¹)												
	0,9	0,9	2,0	0,9	0,5	1,2	0,8	1,0	0,5	0,6	1,9	0,9

(¹) El porcentaje se calculó sobre el total de mujeres de 14 años y más.

4. TRABAJO Y EMPLEO

Cuadro 4.12 Indicadores socioeconómicos de la población de 14 años y más en la región Pampeana. Tercer trimestre de 2009

Indicador	Pampeana	Bahía Blanca-Cerri	Concordia	Gran Córdoba	Gran La Plata	Gran Rosario	Gran Paraná	Gran Santa Fe	Mar del Plata - Batán	Río Cuarto	Santa Rosa - Toay	San Nicolás - Villa Constitución
Tasa de actividad	58,0	57,1	52,7	61,0	57,8	57,7	54,5	55,8	58,0	58,8	60,3	52,9
Mujeres	47,4	46,4	35,7	51,7	50,2	45,8	45,9	45,0	45,1	45,5	51,4	40,1
Varones	70,1	69,4	71,8	71,9	66,1	71,0	64,0	68,0	73,3	73,3	70,7	67,0
Jefes de hogar	68,2	67,9	69,5	71,1	62,9	67,3	68,2	67,6	69,5	70,3	70,4	67,7
Mujeres hasta 29 años	41,6	38,3	26,4	48,3	42,5	43,5	38,8	38,2	30,8	42,9	46,4	31,1
Mujeres de 30 a 64 años	64,1	64,5	51,4	66,2	70,3	60,9	62,8	61,8	66,6	60,3	66,3	54,8
Varones hasta 29 años	56,4	56,3	58,3	58,0	50,7	59,3	46,0	49,9	67,3	57,0	56,5	52,9
Varones de 30 a 64 años	91,9	90,1	93,2	91,2	91,9	92,9	88,2	93,0	93,1	93,6	92,7	89,6
Tasa de empleo	52,4	52,5	49,1	54,5	54,4	51,8	51,0	48,5	51,2	53,1	58,5	48,6
Mujeres	42,3	42,2	32,4	45,3	47,2	40,6	42,5	37,5	40,0	39,3	50,1	36,0
Varones	64,0	64,3	67,7	65,2	62,2	64,2	60,3	61,1	64,5	68,2	68,1	62,4
Jefes de hogar	64,1	63,6	65,9	67,5	59,4	62,8	66,7	62,5	64,4	65,4	69,7	63,6
Mujeres hasta 29 años	32,7	31,8	20,6	36,3	40,0	33,6	33,4	24,4	22,9	33,7	43,4	24,0
Mujeres de 30 a 64 años	59,7	60,4	49,3	61,6	66,0	56,9	59,5	56,1	61,6	53,6	65,8	51,4
Varones hasta 29 años	47,5	46,1	55,3	45,7	46,5	49,9	40,7	40,9	57,1	49,2	51,1	46,5
Varones de 30 a 64 años	86,6	87,0	87,6	87,9	87,3	86,1	85,1	86,7	83,1	89,0	91,7	85,6
Tasa de desocupación	9,6	8,1	6,9	10,8	5,9	10,3	6,4	13,0	11,6	9,6	3,1	8,2
Mujeres	10,8	9,2	9,2	12,4	5,9	11,3	7,4	16,8	11,1	13,6	2,4	10,1
Varones	8,7	7,3	5,7	9,3	5,9	9,6	5,7	10,2	12,0	6,9	3,7	7,0
Jefes de hogar	5,9	6,3	5,1	5,1	5,6	6,7	2,2	7,5	7,4	7,0	1,0	6,2
Mujeres hasta 29 años	21,4	17,0	21,8	24,8	6,0	22,8	13,8	36,0	25,6	21,3	6,4	22,9
Mujeres de 30 a 64 años	6,8	6,4	4,1	6,9	6,1	6,5	5,2	9,3	7,6	11,0	0,7	6,4
Varones hasta 29 años	15,8	18,1	5,2	21,2	8,3	15,8	11,4	18,2	15,2	13,7	9,5	12,1
Varones de 30 a 64 años	5,8	3,3	6,0	3,7	5,0	7,3	3,6	6,8	10,8	4,9	1,1	4,5
Tasa de subocupación horaria	10,9	5,5	7,8	12,1	12,9	9,1	12,4	13,3	13,8	5,0	5,4	6,1
Subocupado demandante	7,9	4,1	6,9	10,3	8,1	6,1	7,3	10,5	8,7	3,3	3,8	4,6
Subocupado no demandante	3,0	1,3	0,9	1,8	4,8	3,0	5,1	2,8	5,1	1,7	1,6	1,5
Tasa de sobreocupación horaria	30,0	30,4	45,3	29,3	32,3	27,5	32,9	26,1	33,4	28,8	26,5	30,3
Tasa de demandante de empleo	24,6	18,4	24,6	30,2	21,0	21,7	20,1	29,4	28,8	22,9	8,9	17,3
Población ocupada												
Asalariados	76,9	76,9	74,2	78,6	77,4	78,5	76,6	70,7	77,7	66,6	75,2	77,1
No asalariados	23,1	23,1	25,8	21,4	22,6	21,5	23,4	29,3	22,3	33,4	24,8	22,9
Asalariados sin descuento jubilatorio	33,4	29,1	37,1	33,0	30,3	34,5	30,5	36,5	39,6	36,6	21,3	29,5

Cuadro 4.13 Indicadores demográficos de la población total en la región Patagónica. Tercer trimestre de 2009

Indicador	Región Patagónica	Comodoro Rivadavia - Rada Tilly	Neuquén - Plottier	Río Gallegos	Ushuaia - Río Grande	Rawson - Trelew	Viedma - Carmen de Patagones
Población total por sexo							
Varones	49,4	49,6	48,8	50,0	50,7	49,3	48,6
Mujeres	50,6	50,4	51,2	50,0	49,3	50,7	51,4
Población total por edad							
Hasta 9 años	16,7	15,7	15,9	20,2	18,1	16,7	14,9
10 a 19 años	19,1	18,4	19,7	14,5	19,9	19,9	20,8
20 a 29 años	16,5	16,7	16,7	18,1	16,1	16,1	14,6
30 a 39 años	15,2	16,0	14,7	17,1	16,0	14,6	12,7
40 a 49 años	12,6	11,8	12,9	11,6	14,1	11,7	13,0
50 a 59 años	9,5	9,6	9,7	8,9	8,6	9,5	10,3
60 a 69 años	6,1	6,4	5,8	6,4	4,8	6,3	7,7
70 años y más	4,5	5,4	4,6	3,2	2,5	5,1	5,9
Población total por relación de parentesco							
Jefes	30,5	30,1	30,3	31,9	29,8	30,5	31,6
Cónyuges	18,9	18,7	17,8	19,6	20,4	19,3	19,7
Hijos	42,5	40,8	44,9	38,9	43,2	41,8	41,9
Otros familiares	7,5	10,0	6,6	7,7	6,0	8,1	6,7
Otros componentes	0,6	0,4	0,5	1,9	0,6	0,3	0,1
Total jefes por sexo							
Varones	69,9	71,6	67,9	71,9	75,6	68,3	65,5
Mujeres	30,1	28,4	32,1	28,1	24,4	31,7	34,5
Total jefes por edad							
Hasta 49 años	57,4	53,7	55,4	62,9	68,8	55,0	51,1
50 años y más	42,6	46,3	44,6	37,1	31,2	45,0	48,9
Total jefas mujeres por edad							
Hasta 49 años	49,2	33,5	48,5	58,5	70,0	48,3	44,5
50 años y más	50,8	66,5	51,5	41,5	30,0	51,7	55,5
Tamaño del Hogar							
Unipersonal	15,5	15,7	14,9	17,7	13,6	16,3	15,7
2 a 4 personas	63,1	61,0	64,4	65,0	63,7	60,3	63,9
5 personas y más	21,4	23,3	20,7	17,3	22,6	23,4	20,4
Promedio de personas por hogar	3,3	3,3	3,3	3,1	3,4	3,3	3,2
Promedio de menores de 14 años	0,8	0,7	0,8	0,8	0,8	0,8	0,7
Promedio de mayores de 64 años	0,2	0,3	0,2	0,2	0,1	0,2	0,3
Porcentaje de mujeres entre 14 y 20 años unidas o casadas⁽¹⁾	1,1	1,1	1,0	1,7	0,5	1,3	1,4

(¹) El porcentaje se calculó sobre el total de mujeres de 14 años y más.

4. TRABAJO Y EMPLEO

Cuadro 4.14 Indicadores socioeconómicos de la población de 14 años y más en la región Patagónica. Tercer trimestre de 2009

Indicador	Región Patagónica	Comodoro Rivadavia - Rada Tilly	Neuquén - Plottier	Río Gallegos	Ushuaia - Río Grande	Rawson - Trelew	Viedma - Carmen de Patagones
Tasa de actividad	58,2	52,8	57,2	67,5	60,1	57,8	58,8
Mujeres	46,1	36,9	44,6	57,8	49,0	46,0	51,3
Varones	70,9	69,3	71,2	76,7	70,8	70,3	67,3
Jefes de hogar	76,8	74,4	75,2	81,5	82,0	76,9	73,1
Mujeres hasta 29 años	34,6	24,4	32,3	50,0	38,5	32,3	42,4
Mujeres de 30 a 64 años	61,1	52,3	60,4	68,8	60,7	63,7	67,3
Varones hasta 29 años	53,6	52,1	54,2	64,7	52,7	50,9	46,7
Varones de 30 a 64 años	91,3	91,5	92,7	91,5	87,7	91,7	91,3
Tasa de empleo	54,3	51,1	53,4	65,0	54,5	53,0	53,1
Mujeres	42,9	36,4	41,3	55,2	44,7	42,9	44,9
Varones	66,3	66,4	66,8	74,2	64,1	63,6	62,3
Jefes de hogar	73,4	72,7	72,1	80,2	77,6	70,8	68,5
Mujeres hasta 29 años	29,9	23,3	27,4	46,3	31,9	27,7	33,6
Mujeres de 30 a 64 años	58,3	52,0	57,6	66,5	57,4	60,9	60,8
Varones hasta 29 años	47,8	48,5	49,9	60,5	41,1	44,2	40,3
Varones de 30 a 64 años	86,7	88,5	87,6	89,8	83,5	84,1	86,7
Tasa de desocupación	6,7	3,3	6,7	3,7	9,3	8,4	9,8
Mujeres	6,9	1,5	7,4	4,5	8,9	6,8	12,5
Varones	6,6	4,2	6,2	3,2	9,5	9,5	7,4
Jefes de hogar	4,5	2,3	4,1	1,5	5,3	7,9	6,2
Mujeres hasta 29 años	13,6	4,6	15,2	7,4	17,0	14,2	20,8
Mujeres de 30 a 64 años	4,5	0,6	4,7	3,3	5,5	4,4	9,7
Varones hasta 29 años	10,8	6,8	8,0	6,4	22,0	13,2	13,6
Varones de 30 a 64 años	5,0	3,2	5,6	1,8	4,7	8,3	5,1
Tasa de subocupación horaria	4,7	0,7	7,0	2,2	2,6	5,5	8,5
Subocupado demandante	2,9	0,3	3,2	1,7	2,2	5,3	4,6
Subocupado no demandante	1,8	0,4	3,9	0,5	0,4	0,1	3,9
Tasa de sobreocupación horaria	36,8	50,3	38,7	36,5	33,8	28,9	25,0
Tasa de demandantes de empleo	13,5	5,0	13,2	14,5	14,8	14,5	23,9
Población ocupada							
Asalariados	81,3	83,8	76,8	86,1	86,2	81,7	77,5
No asalariados	18,7	16,2	23,2	13,9	13,8	18,3	22,5
Asalariados sin descuento jubilatorio	20,9	18,1	25,0	17,0	11,5	26,6	25,7

Pobreza e ingresos**Cuadros**

Página

5.1 Pobreza e indigencia en hogares y personas. Total 31 aglomerados urbanos. Primer semestre de 2003 al primer semestre de 2009	147
5.2 Pobreza e indigencia en hogares y personas. Total 31 aglomerados urbanos y regiones estadísticas. Primer semestre de 2009	148
5.3 Pobreza en hogares y personas. Total 31 aglomerados urbanos y regiones estadísticas. Primer semestre de 2008 al primer semestre de 2009	149
5.4 Indigencia en hogares y personas. Total 31 aglomerados urbanos y regiones estadísticas. Primer semestre de 2008 al primer semestre de 2009	150

Pobreza e ingresos en los aglomerados de la Encuesta Permanente de Hogares

La Encuesta Permanente de Hogares (EPH) es un programa nacional que tiene por objeto relevar las características sociodemográficas y socioeconómicas de la población.

La estimación de la incidencia de Pobreza e Indigencia se realiza a partir de la información obtenida por la encuesta.

Se difunden en este Informe los resultados de la incidencia de Pobreza e Indigencia en hogares y personas para el total de aglomerados urbanos, correspondientes al primer semestre de 2009.

Las estimaciones reflejan la continuidad de una pendiente descendente de las tasas que se inicia en el 1º semestre de 2003.

METODOLOGÍA GENERAL DE CÁLCULO DE LÍNEA DE POBREZA Y LÍNEA DE INDIGENCIA

El método de Líneas de Pobreza e Indigencia se caracteriza por la comparación de los totales de ingreso declarados por los miembros del hogar, con los ingresos estimados requeridos para la satisfacción de las necesidades de las personas.

Esto implica que no se identifican necesidades no satisfechas sino que se asume que los hogares cuyos ingresos son inferiores a las correspondientes líneas, pueden ser caracterizados como pobres o como pobres indigentes.

La estimación de la incidencia de indigencia se realiza comparando los totales de ingresos declarados por los miembros del hogar entrevistado con la línea de indigencia correspondiente, según características de sus componentes.

La línea de indigencia se establece a partir del valor monetario de la Canasta Básica Alimentaria (1), que representa a los productos requeridos para la cobertura de un umbral mínimo de necesidades energéticas y proteicas de cada miembro del hogar.

La línea de pobreza representa el valor monetario de una Canasta Básica Total (CBT), canasta de bienes y servicios obtenida a través de la ampliación de la Canasta Básica Alimentaria. Los hogares cuyos ingresos sean menores a la CBT se caracterizan en el estudio como pobres.

Ambas canastas no son homogéneas para toda la población de referencia y se ajustan de acuerdo con algunas características de los hogares y sus componentes.

(1) Para más detalle consultar los documentos "Encuesta Permanente de Hogares: Cambios metodológicos" y "La Nueva Encuesta Permanente de Hogares de Argentina", en la página web del INDEC: www.indec.gov.ar

Cuadro 5.1 Pobreza e indigencia en hogares y personas. Total 31 aglomerados urbanos. Primer semestre de 2003 al primer semestre de 2009

	Semestres										Trimestres		Semestres	
	2003		2004		2005		2006		2007	4° 2007 /	2008		2009	
	1° (¹)	2°	1°	2°	1°	2°	1°	2° (²)	1° (²)	1° 2008 (³)	1°	2°	1°	
	%													
Pobreza														
Hogares	42,7	36,5	33,5	29,8	28,8	24,7	23,1	19,2	16,3	14,0	11,9	10,1	9,4	
Personas	54,0	47,8	44,3	40,2	38,9	33,8	31,4	26,9	23,4	20,6	17,8	15,3	13,9	
Indigencia														
Hogares	20,4	15,1	12,1	10,7	9,7	8,4	8,0	6,3	5,7	4,4	3,8	3,3	3,1	
Personas	27,7	20,5	17,0	15,0	13,8	12,2	11,2	8,7	8,2	5,9	5,1	4,4	4,0	

(¹) No incluye el aglomerado Gran Santa Fe, cuyo relevamiento no se realizó debido a las inundaciones.

(²) A partir del 2° semestre de 2006, los aglomerados pasaron a ser 31.

(³) Durante el tercer trimestre de 2007 no se relevaron los aglomerados Gran Buenos Aires, Mar del Plata-Batán, Bahía Blanca-Cerri y Gran La Plata, por lo cual no resulta posible realizar las estimaciones correspondientes al segundo semestre de 2007. En virtud de ello se presenta una estimación semestral con los datos correspondientes a los trimestres mencionados.

Incidencia de la pobreza y la indigencia en hogares. Primer semestre de 2009

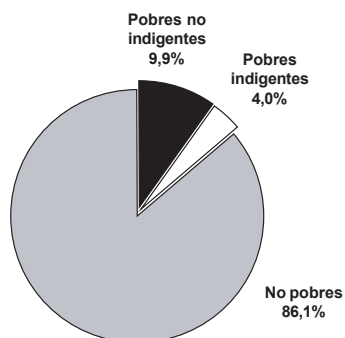

Incidencia de la pobreza y la indigencia en personas. Primer semestre de 2009

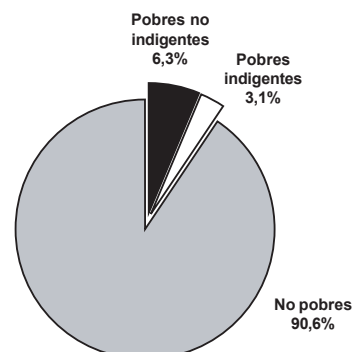

Los porcentajes presentados para el Total de 31 Aglomerados urbanos (Cuadro 1) indican que, durante el 1° semestre de 2009, se encuentran por debajo de la línea de pobreza 709.000 hogares, los que incluyen 3.429.000 personas.

En ese conjunto, 232.000 hogares se encuentran, a su vez, bajo la línea de indigencia, lo que supone 995.000 personas indigentes.

Al observar los datos puede verse que la incidencia de la pobreza es mayor para las personas que para los hogares, lo que indica que, en promedio, los hogares pobres tienen más miembros que los no pobres. Es decir, que las diferencias no provienen de una metodología diferente, sino del tamaño de los hogares en ambos grupos.

Se presentan a continuación la proporción de hogares y personas pobres e indigentes para cada región estadística y cada uno de los 31 aglomerados relevados por la EPH, el conjunto de aglomerados de 500.000 y más habitantes y el conjunto de aglomerados de menos de 500.000 habitantes.

5. POBREZA E INGRESOS

Cuadro 5.2 Pobreza e indigencia en hogares y personas. Total 31 aglomerados urbanos y regiones estadísticas. Primer semestre de 2009

Región / Aglomerado	Pobreza		Indigencia	
	Hogares	Personas	Hogares	Personas
Total 31 aglomerados urbanos	9,4	13,9	% 3,1	4,0
Total aglomerados del interior	10,8	15,6	3,6	4,7
Regiones				
Gran Buenos Aires	8,2	12,4	2,6	3,5
Ciudad de Buenos Aires (¹)	4,6	7,3	1,6	2,5
Partidos del Gran Buenos Aires (¹)	9,6	14,0	3,0	3,8
Cuyo	9,0	12,2	2,4	2,5
Gran Mendoza (¹)	7,2	9,2	2,1	1,7
Gran San Juan (²)	11,8	16,4	3,2	4,0
San Luis - El Chorrillo (²)	11,3	15,6	2,2	2,8
Noreste	18,1	25,6	5,2	7,1
Corrientes (²)	17,1	24,9	4,6	6,2
Formosa (²)	16,1	24,8	2,7	5,3
Gran Resistencia (²)	19,2	26,3	5,9	7,8
Posadas (²)	19,4	25,9	7,0	8,5
Noroeste	15,2	20,8	4,0	5,3
Gran Catamarca (²)	14,3	20,0	2,7	3,6
Gran Tucumán - Tafí Viejo (²)	16,4	22,9	4,7	6,3
Jujuy - Palpalá (²)	13,2	17,1	3,6	4,6
La Rioja (²)	12,9	17,4	3,1	4,8
Salta (²)	14,1	19,6	3,9	4,8
Santiago del Estero - La Banda (²)	17,1	23,0	4,2	5,5
Pampeana	8,9	13,1	3,6	4,7
Bahía Blanca - Cerri (²)	7,6	12,7	3,3	4,1
Concordia (²)	15,1	21,5	4,3	6,3
Gran Córdoba (¹)	8,6	11,8	3,7	4,1
Gran La Plata (¹)	7,7	12,2	2,3	2,7
Gran Rosario (¹)	10,0	14,6	4,2	5,7
Gran Paraná (²)	9,6	12,7	3,9	5,4
Gran Santa Fe (²)	9,5	14,8	3,0	5,2
Mar del Plata - Batán (¹)	8,4	12,0	3,9	5,7
Río Cuarto (²)	8,4	10,7	3,8	4,3
Santa Rosa - Toay (²)	5,5	9,4	1,9	3,3
San Nicolás - Villa Constitución	10,2	13,5	3,8	5,0
Patagónica	6,9	9,3	3,0	3,1
Comodoro Rivadavia - Rada Tilly (²)	4,2	5,8	2,2	2,3
Neuquén - Plottier (²)	9,8	13,9	4,1	4,2
Río Gallegos (²)	1,3	1,3	0,6	0,4
Ushuaia - Río Grande (²)	5,4	5,2	3,0	2,6
Rawson - Trelew	6,7	9,5	2,4	2,8
Viedma - Carmen de Patagones	11,2	16,1	4,4	5,5
Total Aglomerados de 500.000 habitantes y más	8,7	13,0	2,9	3,8
Total Aglomerados de menos de 500.000 habitantes	12,0	17,3	3,7	5,0

(¹) Aglomerados de 500.000 y más habitantes.

(²) Aglomerados de menos de 500.000 habitantes.

Cuadro 5.3 Pobreza en hogares y personas. Total 31 aglomerados urbanos y regiones estadísticas. Primer semestre de 2008 al primer semestre de 2009

Región / Aglomerado	2008				2009	
	1° Semestre		2° Semestre		1° Semestre	
	Hogares	Personas	Hogares	Personas	Hogares	Personas
			%			
Total 31 aglomerados urbanos	11,9	17,8	10,1	15,3	9,4	13,9
Total aglomerados del interior	12,7	18,8	10,9	15,9	10,8	15,6
Regiones						
Gran Buenos Aires	11,2	17,0	9,5	14,9	8,2	12,4
Ciudad de Buenos Aires (1)	4,6	7,3	3,4	5,3	4,6	7,3
Partidos del Gran Buenos Aires (1)	13,9	19,9	12,0	17,8	9,6	14,0
Cuyo	10,3	15,3	8,4	11,8	9,0	12,2
Gran Mendoza (1)	8,0	12,2	5,9	8,3	7,2	9,2
Gran San Juan (2)	13,2	18,4	13,0	17,6	11,8	16,4
San Luis - El Chorrillo (2)	14,8	22,0	10,0	13,9	11,3	15,6
Noreste	23,3	32,8	20,5	28,7	18,1	25,6
Corrientes (2)	23,0	31,5	19,3	27,4	17,1	24,9
Formosa (2)	20,8	30,7	15,8	23,4	16,1	24,8
Gran Resistencia (2)	25,5	35,4	21,7	30,2	19,2	26,3
Posadas (2)	22,2	32,6	23,9	32,5	19,4	25,9
Noroeste	20,4	28,0	15,9	21,0	15,2	20,8
Gran Catamarca (2)	17,7	24,3	15,0	20,4	14,3	20,0
Gran Tucumán - Tafí Viejo (2)	21,1	27,7	14,3	18,7	16,4	22,9
Jujuy - Palpalá (2)	22,3	30,0	15,4	20,4	13,2	17,1
La Rioja (2)	12,7	18,2	12,4	17,2	12,9	17,4
Salta (2)	21,1	29,7	17,6	22,7	14,1	19,6
Santiago del Estero - La Banda (2)	21,7	31,0	19,3	26,0	17,1	23,0
Pampeana	9,5	14,3	8,7	13,1	8,9	13,1
Bahía Blanca - Cerri (2)	9,4	16,3	9,0	15,0	7,6	12,7
Concordia (2)	18,6	27,0	16,2	22,5	15,1	21,5
Gran Córdoba (1)	9,2	14,8	8,3	12,7	8,6	11,8
Gran La Plata (1)	9,9	14,4	8,2	14,4	7,7	12,2
Gran Rosario (1)	8,0	12,0	9,6	13,7	10,0	14,6
Gran Paraná (2)	8,5	13,0	8,4	11,7	9,6	12,7
Gran Santa Fe (2)	13,1	18,2	10,6	16,2	9,5	14,8
Mar del Plata - Batán (1)	8,6	12,1	6,8	9,3	8,4	12,0
Río Cuarto (2)	9,8	13,3	6,2	8,6	8,4	10,7
Santa Rosa - Toay (2)	8,6	13,6	5,0	7,5	5,5	9,4
San Nicolás - Villa Constitución	10,0	12,9	8,2	11,2	10,2	13,5
Patagónica	6,9	9,1	5,8	7,8	6,9	9,3
Comodoro Rivadavia - Rada Tilly (2)	3,9	4,6	3,1	4,1	4,2	5,8
Neuquén - Plottier (2)	8,2	11,2	9,1	12,7	9,8	13,9
Río Gallegos (2)	2,8	3,6	1,6	2,2	1,3	1,3
Ushuaia - Río Grande (2)	6,0	6,4	3,2	3,2	5,4	5,2
Rawson - Trelew	7,1	9,5	5,5	7,1	6,7	9,5
Viedma - Carmen de Patagones	13,7	20,6	9,0	12,9	11,2	16,1
Total Aglomerados de 500.000 habitantes y más	11,1	16,8	9,4	14,5	8,7	13,0
Total Aglomerados de menos de 500.000 habitantes	14,9	21,5	12,7	18,2	12,0	17,3

(1) Aglomerados de 500.000 y más habitantes.

(2) Aglomerados de menos de 500.000 habitantes.

Nota: durante el tercer trimestre de 2007 no se relevaron los aglomerados Gran Buenos Aires, Mar del Plata-Batán, Bahía Blanca-Cerri y Gran La Plata, por lo cual no resulta posible realizar las estimaciones correspondientes al segundo semestre de 2007. En virtud de ello se presenta una estimación semestral con los datos correspondientes a los trimestres mencionados.

5. POBREZA E INGRESOS

Cuadro 5.4 Indigencia en hogares y personas. Total 31 aglomerados urbanos y regiones estadísticas. Primer semestre de 2008 al primer semestre de 2009

Región / Aglomerado	2008				2009	
	1° Semestre		2° Semestre		1° Semestre	
	Hogares	Personas	Hogares	Personas	Hogares	Personas
	%					
Total 31 aglomerados urbanos	3,8	5,1	3,3	4,4	3,1	4,0
Total aglomerados del interior	3,9	5,3	3,5	4,8	3,6	4,7
Regiones						
Gran Buenos Aires	3,6	4,8	3,1	4,1	2,6	3,5
Ciudad de Buenos Aires ⁽¹⁾	1,8	2,3	1,8	2,0	1,6	2,5
Partidos del Gran Buenos Aires ⁽¹⁾	4,4	5,6	3,6	4,7	3,0	3,8
Cuyo	3,0	4,3	2,1	2,5	2,4	2,5
Gran Mendoza ⁽¹⁾	2,5	3,8	1,6	1,9	2,1	1,7
Gran San Juan ⁽²⁾	3,8	4,8	2,9	3,3	3,2	4,0
San Luis - El Chorrillo ⁽²⁾	3,4	5,5	2,6	3,2	2,2	2,8
Noreste	7,4	10,8	6,4	8,6	5,2	7,1
Corrientes ⁽²⁾	7,0	9,2	5,4	7,3	4,6	6,2
Formosa ⁽²⁾	4,2	6,7	2,6	4,3	2,7	5,3
Gran Resistencia ⁽²⁾	9,4	14,6	7,5	11,2	5,9	7,8
Posadas ⁽²⁾	7,3	11,0	9,1	10,2	7,0	8,5
Noroeste	5,4	6,9	4,1	5,1	4,0	5,3
Gran Catamarca ⁽²⁾	4,5	5,4	3,8	4,6	2,7	3,6
Gran Tucumán - Tafí Viejo ⁽²⁾	5,9	6,9	4,0	4,8	4,7	6,3
Jujuy - Palpalá ⁽²⁾	5,0	6,4	3,6	4,1	3,6	4,6
La Rioja ⁽²⁾	3,0	3,5	2,4	3,3	3,1	4,8
Salta ⁽²⁾	5,7	8,1	4,6	5,4	3,9	4,8
Santiago del Estero - La Banda ⁽²⁾	5,9	8,0	5,0	7,3	4,2	5,5
Pampeana	3,1	4,1	3,4	4,9	3,6	4,7
Bahía Blanca - Cerri ⁽²⁾	3,7	6,1	3,6	5,4	3,3	4,1
Concordia ⁽²⁾	5,0	7,0	5,7	7,5	4,3	6,3
Gran Córdoba ⁽¹⁾	2,6	3,5	2,3	3,4	3,7	4,1
Gran La Plata ⁽¹⁾	3,3	3,1	3,3	6,3	2,3	2,7
Gran Rosario ⁽¹⁾	2,9	3,9	4,9	6,6	4,2	5,7
Gran Paraná ⁽²⁾	2,9	4,8	3,6	4,0	3,9	5,4
Gran Santa Fe ⁽²⁾	4,8	6,1	3,5	5,8	3,0	5,2
Mar del Plata - Batán ⁽¹⁾	2,6	3,5	2,3	2,6	3,9	5,7
Río Cuarto ⁽²⁾	3,4	4,3	2,1	2,5	3,8	4,3
Santa Rosa - Toay ⁽²⁾	2,8	3,6	2,4	4,1	1,9	3,3
San Nicolás - Villa Constitución	3,8	3,4	3,4	4,5	3,8	5,0
Patagónica	2,6	3,0	2,1	2,5	3,0	3,1
Comodoro Rivadavia - Rada Tilly ⁽²⁾	1,4	1,3	1,1	1,2	2,2	2,3
Neuquén - Plottier ⁽²⁾	2,5	3,0	3,0	4,1	4,1	4,2
Río Gallegos ⁽²⁾	1,2	0,8	0,4	0,5	0,6	0,4
Ushuaia - Río Grande ⁽²⁾	3,2	3,0	1,7	1,3	3,0	2,6
Rawson - Trelew	2,7	3,8	2,0	2,0	2,4	2,8
Viedma - Carmen de Patagones	5,3	7,4	3,6	4,7	4,4	5,5
Total Aglomerados de 500.000 habitantes y más	3,5	4,7	3,1	4,2	2,9	3,8
Total Aglomerados de menos de 500.000 habitantes	4,6	6,4	3,9	5,3	3,7	5,0

⁽¹⁾ Aglomerados de 500.000 y más habitantes.⁽²⁾ Aglomerados de menos de 500.000 habitantes.

Nota: durante el tercer trimestre de 2007 no se relevaron los aglomerados Gran Buenos Aires, Mar del Plata-Batán, Bahía Blanca-Cerri y Gran La Plata, por lo cual no resulta posible realizar las estimaciones correspondientes al segundo semestre de 2007. En virtud de ello se presenta una estimación semestral con los datos correspondientes a los trimestres mencionados.

Precios al consumidor

Cuadros	Página
6.1 Nivel general y capítulos del IPC-GBA, base abril 2008=100	153
6.2 Variación porcentual entre cada período y el inmediato anterior del IPC-GBA, base abril 2008=100, por capítulo	154
6.3 Variación porcentual entre cada mes y el mismo mes del año anterior del IPC-GBA, base abril 2008=100, por capítulo	155
6.4 IPC-GBA, base abril 2008=100, por principales aperturas y variaciones porcentuales para distintos períodos	156
6.5 Variaciones porcentuales del IPC-GBA, base abril 2008=100, desagregado en bienes y servicios	157
6.6 Variaciones porcentuales del IPC-GBA, base abril 2008=100, para distintos períodos, desagregado en bienes y servicios	157

Gráficos	Página
6.1 Evolución del Nivel general del IPC-GBA, base abril 2008=100	152
6.2 Variación porcentual entre diciembre de 2009 y el mes anterior del IPC-GBA, base abril 2008=100, por capítulo	154
6.3 Variación porcentual entre diciembre de 2009 y el mismo mes del año anterior del IPC-GBA, base abril 2008=100, por capítulo	155

6. PRECIOS AL CONSUMIDOR

El Índice de Precios al Consumidor del Gran Buenos Aires (IPC-GBA) mide la evolución de los precios de los bienes y servicios que consumen los hogares.

El conjunto de bienes y servicios cuyos precios son recopilados para el cálculo del IPC constituye la canasta del índice, que es representativa de los gastos de consumo de los hogares residentes en la Ciudad de Buenos Aires y en los 24 partidos del Gran Buenos Aires. Esta canasta se desagrega en 9 capítulos, 24 divisiones, 54 grupos, 94 subgrupos y 132 productos. Además del Nivel General del IPC-GBA, se publican 39 índices. Dentro de cada uno de los agrupamientos denominados "productos", para los fines del IPC se seleccionaron más de 400 familias de artículos, denominadas "variedades", cuya evolución de precios se considera representativa de un subconjunto de artículos o servicios pertenecientes al mismo producto (por ejemplo, "Pan lacteado" es una variedad del producto "Pan envasado"; "Asado" es una variedad del producto "Cortes de carne vacuna fresca").

Las variaciones de precios de los bienes y servicios que componen la canasta participan en el IPC de acuerdo a su importancia en el gasto de consumo promedio mensual de los hogares.

Estas ponderaciones fueron estimadas a partir de los resultados de la Encuesta Nacional de Gastos de los Hogares realizada por el INDEC entre octubre de 2004 y diciembre de 2005, y actualizadas por la evolución de los precios hasta el mes base del IPC. Las ponderaciones de los nueve capítulos de la canasta se presentan más abajo.

Para el cálculo del IPC se utiliza una fórmula de tipo Laspeyres con ponderaciones fijas para los capítulos, divisiones, grupos, subgrupos y productos. Para el cálculo de los índices de las variedades se utilizan en promedio 80.000 datos de precios mensuales recopilados durante todos los días hábiles del mes en una muestra de más de 6.000 negocios informantes.

Estructura de ponderaciones por capítulo

Nivel general	100
Capítulo 1. Alimentos y bebidas	37,870
Capítulo 2. Indumentaria	7,326
Capítulo 3. Vivienda	12,141
Capítulo 4. Equipamiento y mantenimiento del hogar	4,889
Capítulo 5. Atención médica y gastos para la salud	5,577
Capítulo 6. Transporte y comunicaciones	16,555
Capítulo 7. Esparcimiento	5,076
Capítulo 8. Educación	4,257
Capítulo 9. Bienes y servicios varios	6,309



Gráfico 6.1 Evolución del Nivel general del IPC-GBA, base abril 2008=100



Cuadro 6.1. Nivel general y capítulos del IPC-GBA, base abril 2008=100

Período	Nivel general	Alimentos y bebidas	Indumentaria	Vivienda	Equipamiento y mantenimiento del hogar
2006	85,53	84,28	94,99	83,81	87,27
2007	93,08	93,73	102,10	91,70	95,56
2008	101,07	100,06	103,24	100,98	101,41
2008 Dic	103,71	101,79	109,57	102,91	105,22
2009 Ene	104,26	101,11	110,40	103,24	105,54
Feb	104,71	100,54	111,18	103,30	105,24
Mar	105,38	100,98	111,88	103,51	105,82
Abr	105,73	101,20	112,52	103,56	106,26
May	106,08	101,25	113,70	103,85	106,49
Jun	106,53	101,50	115,15	104,23	106,95
Jul	107,19	101,97	116,29	104,60	107,63
Ago	108,08	103,18	117,58	105,21	108,55
Sep	108,88	104,09	119,37	105,82	109,43
Oct	109,75	105,01	120,97	106,44	110,62
Nov	110,66	106,16	122,33	106,91	111,42
Dic	111,69	107,84	123,43	107,07	111,83

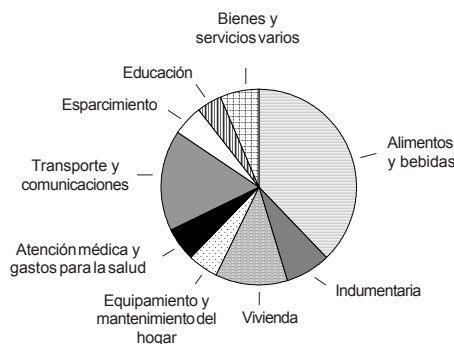
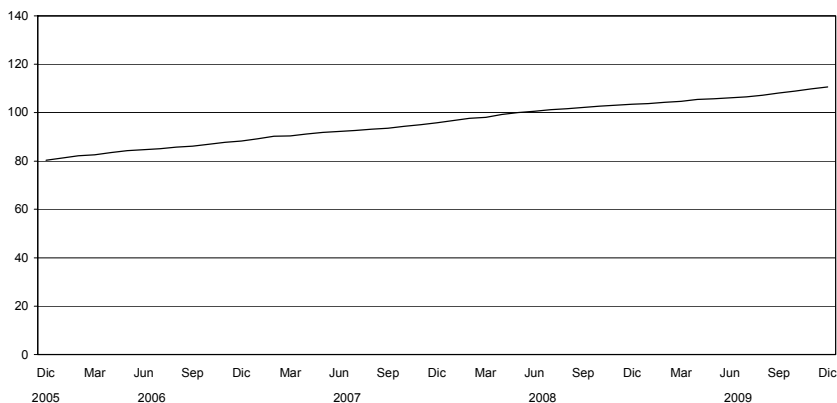
Período	Atención médica y gastos para la salud	Transporte y comunicaciones	Esparcimiento	Educación	Bienes y servicios varios
2006	84,91	85,36	89,91	77,64	85,69
2007	91,02	91,34	92,66	87,31	92,52
2008	102,72	101,04	102,03	102,51	101,35
2008 Dic	107,10	102,99	105,25	106,51	104,50
2009 Ene	107,64	106,68	106,01	106,53	104,70
Feb	107,62	110,11	106,94	106,95	104,53
Mar	110,12	110,56	105,52	111,91	105,12
Abr	111,29	111,00	106,23	112,21	105,24
May	111,44	111,22	106,10	116,33	105,05
Jun	111,62	111,88	106,24	116,90	105,57
Jul	112,68	112,98	107,01	117,11	106,05
Ago	114,85	113,27	107,12	117,42	106,54
Sep	115,59	113,66	107,57	118,75	106,82
Oct	115,98	113,99	108,24	120,41	108,21
Nov	117,09	114,45	109,00	121,36	109,28
Dic	117,40	115,07	111,44	121,69	109,45

6. PRECIOS AL CONSUMIDOR

Cuadro 6.2 Variación porcentual entre cada período y el inmediato anterior del IPC-GBA, base abril 2008=100, por capítulo

Período	Nivel general	Alimentos y bebidas	Indumentaria	Vivienda	Equipamiento y mantenimiento del hogar	Atención médica y gastos para la salud	Transporte y comunicaciones	Esparcimiento	Educación	Bienes y servicios varios
2006	10,9	12,1	15,2	11,1	8,3	10,8	6,9	11,7	19,8	4,9
2007	8,8	11,2	7,5	9,4	9,5	7,2	7,0	3,1	12,5	8,0
2008	8,6	6,8	1,1	10,1	6,1	12,9	10,6	10,1	17,4	9,5
2008 Dic	0,3	0,3	1,4	0,2	0,7	0,5	-0,1	0,4	-0,2	0,2
2009 Ene	0,5	-0,7	0,8	0,3	0,3	0,5	3,6	0,7	--	0,2
Feb	0,4	-0,6	0,7	0,1	-0,3	--	3,2	0,9	0,4	-0,2
Mar	0,6	0,4	0,6	0,2	0,6	2,3	0,4	-1,3	4,6	0,6
Abr	0,3	0,2	0,6	--	0,4	1,1	0,4	0,7	0,3	0,1
May	0,3	--	1,0	0,3	0,2	0,1	0,2	-0,1	3,7	-0,2
Jun	0,4	0,2	1,3	0,4	0,4	0,2	0,6	0,1	0,5	0,5
Jul	0,6	0,5	1,0	0,4	0,6	0,9	1,0	0,7	0,2	0,5
Ago	0,8	1,2	1,1	0,6	0,9	1,9	0,3	0,1	0,3	0,5
Sep	0,7	0,9	1,5	0,6	0,8	0,6	0,3	0,4	1,1	0,3
Oct	0,8	0,9	1,3	0,6	1,1	0,3	0,3	0,6	1,4	1,3
Nov	0,8	1,1	1,1	0,4	0,7	1,0	0,4	0,7	0,8	1,0
Dic	0,9	1,6	0,9	0,1	0,4	0,3	0,5	2,2	0,3	0,2

Gráfico 6.2 Variación porcentual entre diciembre de 2009 y el mes anterior del IPC-GBA, base abril 2008=100, por capítulo

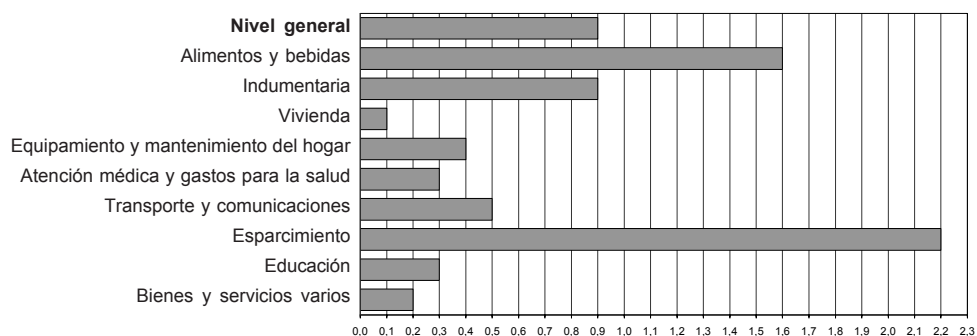

Cuadro 6.3 Variación porcentual entre cada mes y el mismo mes del año anterior del IPC-GBA, base abril 2008=100, por capítulo

Periodo	Nivel general	Alimentos y bebidas	Indumentaria	Vivienda	Equipamiento y mantenimiento del hogar	Atención médica y gastos para la salud	Transporte y comunicaciones	Esparcimiento	Educación	Bienes y servicios varios
2008 Dic	7,2	5,6	6,3	7,5	7,3	10,5	6,4	10,1	16,5	7,3
2009 Ene	6,8	4,2	9,4	6,4	7,2	9,6	8,1	8,2	15,9	7,0
Feb	6,8	2,4	13,2	5,5	6,2	9,1	11,9	9,0	15,3	6,2
Mar	6,3	1,7	13,7	5,0	5,9	10,8	11,6	6,4	12,2	6,2
Abr	5,7	1,2	12,5	3,6	6,3	11,3	11,0	6,2	12,2	5,2
May	5,5	1,2	12,4	3,2	8,2	10,2	10,1	5,4	12,2	4,7
Jun	5,3	0,7	12,6	2,7	6,9	9,0	10,9	5,4	11,1	5,5
Jul	5,5	1,9	12,7	2,2	6,0	8,8	11,3	3,1	11,0	4,6
Ago	5,9	2,9	12,6	2,6	5,8	10,1	11,2	2,4	11,1	3,8
Sep	6,2	3,4	12,8	2,5	6,1	9,6	11,4	3,3	12,2	3,1
Oct	6,5	3,9	13,2	4,0	6,4	9,5	10,7	3,0	13,1	4,1
Nov	7,1	4,7	13,2	4,1	6,6	9,9	11,1	4,0	13,7	4,7
Dic	7,7	5,9	12,6	4,0	6,3	9,6	11,7	5,9	14,3	4,7

Gráfico 6.3 Variación porcentual entre diciembre de 2009 y el mismo mes del año anterior del IPC-GBA, base abril 2008=100, por capítulo

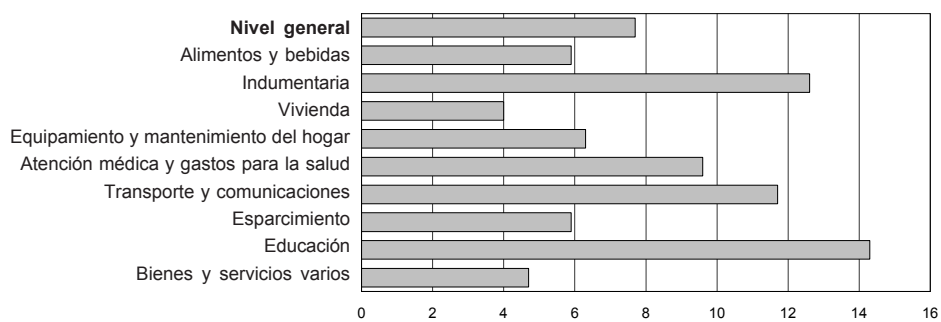

6. PRECIOS AL CONSUMIDOR

Cuadro 6.4 IPC-GBA base abril 2008=100, por principales aperturas y variaciones porcentuales para distintos períodos

Aperturas	Índice Dic 2009	Variación % entre Dic 2009 y				
		Nov 2009	Oct 2009	Sep 2009	Dic del año anterior	Dic 2008
		1 mes	2 meses	3 meses		1 año
NIVEL GENERAL	111,69	0,9	1,8	2,6	7,7	7,7
1 ALIMENTOS Y BEBIDAS	107,84	1,6	2,7	3,6	5,9	5,9
Alimentos para consumir en el hogar	105,75	2,1	3,3	4,2	6,1	6,1
Productos de panificación, cereales y pastas	111,63	0,4	1,2	1,7	4,4	4,4
Carnes	93,00	4,4	5,1	6,0	4,7	4,7
Carne vacuna	89,94	6,5	7,0	8,0	6,7	6,7
Otras carnes rojas frescas	101,01	2,1	9,8	11,4	7,2	7,2
Carne de ave	87,23	0,8	1,0	2,0	-3,5	-3,5
Pescados y mariscos frescos y congelados	98,04	0,5	1,5	1,8	1,7	1,7
Fiambres, embutidos y conservas	118,40	2,3	4,3	5,1	10,1	10,1
Aceites y grasas	81,77	0,2	1,1	2,9	7,4	7,4
Productos lácteos y huevos	114,75	1,6	3,9	4,7	6,8	6,8
Frutas	131,48	0,9	1,5	2,1	9,9	9,9
Verduras	104,13	2,3	3,9	6,1	8,8	8,8
Azúcar, miel, dulces y cacao	121,39	0,9	2,5	3,9	12,0	12,0
Bebidas e infusiones para consumir en el hogar	117,84	0,3	2,0	3,4	10,1	10,1
Bebidas no alcohólicas	109,57	0,2	1,0	2,1	5,0	5,0
Bebidas alcohólicas	140,28	0,6	3,9	5,8	21,5	21,5
2 INDUMENTARIA	123,43	0,9	2,0	3,4	12,6	12,6
Ropa	122,11	1,2	2,4	3,9	12,4	12,4
Ropa interior	134,57	0,9	2,0	3,6	16,5	16,5
Ropa exterior	120,32	1,3	2,4	3,9	11,7	11,7
Calzado	126,23	0,4	1,5	2,7	12,9	12,9
3 VIVIENDA Y SERVICIOS BÁSICOS	107,07	0,1	0,6	1,2	4,0	4,0
Alquiler de la vivienda	113,74	0,4	1,0	1,6	5,7	5,7
Servicios básicos y combustibles para la vivienda	95,54	--	0,1	0,1	0,5	0,5
4 EQUIPAMIENTO Y MANTENIMIENTO DEL HOGAR	111,83	0,4	1,1	2,2	6,3	6,3
5 ATENCIÓN MÉDICA Y GASTOS PARA LA SALUD	117,40	0,3	1,2	1,6	9,6	9,6
6 TRANSPORTE Y COMUNICACIONES	115,07	0,5	0,9	1,2	11,7	11,7
Transporte	118,58	0,7	1,2	1,7	14,5	14,5
Comunicaciones	103,19	--	--	-0,6	2,1	2,1
7 ESPARCIMIENTO	111,44	2,2	3,0	3,6	5,9	5,9
Turismo	131,11	9,2	10,3	10,6	14,7	14,7
Equipos, conexiones y servicios de audio, televisión y computación	102,97	--	1,1	1,7	1,8	1,8
Diarios, revistas y libros	124,29	0,9	0,6	0,9	13,2	13,2
Juguetes y artículos para deporte	99,46	1,1	1,1	3,1	-0,9	-0,9
Otros servicios de esparcimiento	122,02	0,5	0,4	0,7	8,9	8,9
8 EDUCACIÓN	121,69	0,3	1,1	2,5	14,3	14,3
Servicios educativos	121,42	--	0,5	1,9	14,9	14,9
Textos y útiles escolares	122,43	1,0	2,8	4,2	12,4	12,4
9 OTROS BIENES Y SERVICIOS VARIOS	109,45	0,2	1,1	2,5	4,7	4,7

**Cuadro 6.5 Variaciones porcentuales del IPC-GBA,
base abril 2008=100, desagregado en bienes y servicios**

Período	Nivel general		Bienes		Servicios	
	Variación % respecto al mes anterior	Variación % respecto a igual mes del año anterior	Variación % respecto al mes anterior	Variación % respecto a igual mes del año anterior	Variación % respecto al mes anterior	Variación % respecto a igual mes del año anterior
2008 Dic	0,3	7,2	0,5	6,1	0,1	9,1
2009 Ene	0,5	6,8	–	5,9	1,4	8,3
Feb	0,4	6,8	–0,3	5,2	1,6	9,4
Mar	0,6	6,3	0,5	4,7	0,8	9,0
Abr	0,3	5,7	0,4	4,0	0,2	8,6
May	0,3	5,5	0,3	3,9	0,5	8,2
Jun	0,4	5,3	0,3	3,6	0,6	8,0
Jul	0,6	5,5	0,7	4,2	0,5	7,7
Ago	0,8	5,9	1,2	5,0	0,3	7,4
Sep	0,7	6,2	0,9	5,4	0,4	7,4
Oct	0,8	6,5	1,0	6,1	0,4	7,3
Nov	0,8	7,1	1,1	6,9	0,4	7,4
Dic	0,9	7,7	1,1	7,6	0,6	7,9

**Cuadro 6.6 Variaciones porcentuales del IPC-GBA,
base abril 2008=100, para distintos períodos, desagregado en bienes y servicios**

Concepto	Variación % entre Dic 2009 y				
	Nov 2009	Oct 2009	Sep 2009	Dic del año anterior	Dic 2008
	1 mes	2 meses	3 meses		1 año
Nivel general	0,9	1,8	2,6	7,7	7,7
Bienes	1,1	2,3	3,3	7,6	7,6
Servicios	0,6	1,0	1,4	7,9	7,9

Precios mayoristas

Cuadros

	Página
7.1.1 Nivel general y principales aperturas del IPIM, base 1993=100	161
7.1.2 Nivel general y principales aperturas del IPIB, base 1993=100	162
7.1.3 Nivel general y principales aperturas del IPP, base 1993=100	162
7.2.1.1 Variación porcentual del IPIM, base 1993=100, entre cada período y el inmediato anterior, por principales aperturas	163
7.2.1.2 Variación porcentual del IPIM, base 1993=100, entre cada mes y el mismo mes del año anterior, por principales aperturas	163
7.2.2.1 Variación porcentual del IPIB, base 1993=100, entre cada período y el inmediato anterior, por principales aperturas	164
7.2.2.2 Variación porcentual del IPIB, base 1993=100, entre cada mes y el mismo mes del año anterior, por principales aperturas	164
7.2.3.1 Variación porcentual del IPP, base 1993=100, entre cada período y el inmediato anterior, por principales aperturas	165
7.2.3.2 Variación porcentual del IPP, base 1993=100, entre cada mes y el mismo mes del año anterior, por principales aperturas	165
7.3.1 IPIM, base 1993=100, desagregado hasta cuatro dígitos	166
7.3.2 IPIB, base 1993=100, desagregado hasta cuatro dígitos	174
7.3.3 IPP, base 1993=100, desagregado hasta cuatro dígitos	182
7.4 Precio de exportación, FOB Buenos Aires, de los principales productos agrícolas	188
7.5 Precios mayoristas de productos lácteos, sin impuestos	188
7.6 Precio promedio semanal y de las cuatro semanas del mes, de frutas, verduras y hortalizas vendidas en el Mercado Central de Buenos Aires	190

Gráficos

7.1.1 Evolución del Nivel general y principales aperturas del IPIM, base 1993=100	161
---	-----

7. PRECIOS MAYORISTAS

7. Sistema de Índices de Precios Mayoristas

El Sistema de Índices de Precios Mayoristas (SIPM), base 1993=100, presenta tres índices:

El **Índice de Precios Internos al por Mayor (IPIM)** mide la evolución de los precios de los productos de origen nacional e importado ofrecidos en el mercado interno. Los precios observados incluyen el IVA, los impuestos internos y otros gravámenes contenidos en el precio, como el impuesto a los combustibles. Este índice, por su cobertura, es el que más se asemeja al anterior Índice de Precios al por Mayor, base 1981=100.

El **Índice de Precios Internos Básicos al por Mayor (IPIB)** tiene igual cobertura que el IPIM pero los precios se consideran sin impuestos. En este índice, como en el IPIM, las ponderaciones se calcularon considerando los valores de producción netos de exportaciones.

El **Índice de Precios Básicos del Productor (IPP)** mide la evolución de los precios de productos exclusivamente de origen nacional; por lo tanto, no incluye importaciones. Pero en las ponderaciones, a diferencia de lo que sucede en los dos índices anteriores, se ha considerado tanto la producción con destino interno como la destinada a la exportación. El tratamiento impositivo es el mismo que en el IPIB.

Las ponderaciones del sector primario son valores brutos de producción netos de impuestos, estimados por las Cuentas Nacionales; las del sector manufacturero son valores de producción provenientes del Censo Nacional Económico de 1994 (que suministró datos de 1993); la energía eléctrica está ponderada con la facturación de las empresas distribuidoras; y las del sector de productos importados se calcularon a partir del valor CIF (costo, seguro y flete) de las importaciones realizadas durante 1993. Las ponderaciones de cada índice son consistentes con la cobertura y el tratamiento impositivo de cada uno de ellos. Para el cálculo se utiliza una fórmula de ponderaciones fijas referidas al año base, del tipo Laspeyres.

La estructura del **SIPM** está diseñada sobre la base de dos nomenclaturas de Naciones Unidas: la Clasificación Industrial Internacional Uniforme, Revisión 3 (CIIU- rev.3) para los niveles de agregación más altos y la Clasificación Central de Productos (CPC) para los niveles elementales.

Los precios observados corresponden al día 15 de cada mes, salvo excepciones, ya que en algunos sectores se trata de promedios mensuales (de precios diarios o de varios precios durante el mes) o de precios de la semana que incluye al día 15. Para más información consultar la metodología.

Estructura de ponderaciones de los índices de precios mayoristas, base 1993=100

	IPIM	IPIB	IPP
Nivel general	100	100	100
Productos nacionales	92,71	92,52	///
Primarios	19,36	19,98	21,68
Manufacturados y Energía eléctrica	73,35	72,54	78,32
Productos importados	7,29	7,48	///

Estructura de ponderaciones del IPIM

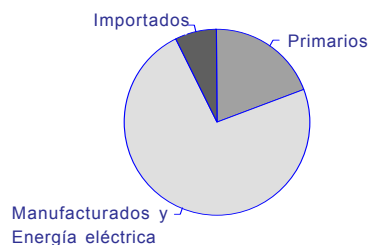

Estructura de ponderaciones del IPIB

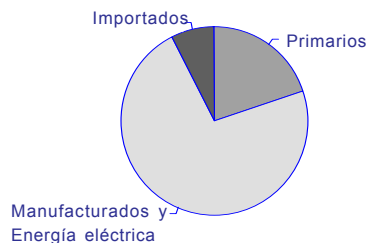

Estructura de ponderaciones del IPP

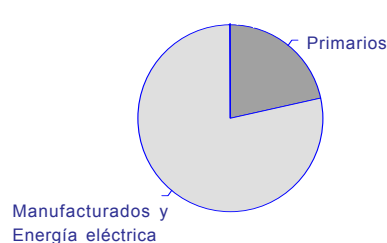

Cuadro 7.1.1 Nivel general y principales aperturas del IPIM, base 1993=100

Período	Nivel general	Productos nacionales			Productos importados
		Total	Primarios	Manufacturados y Energía eléctrica	
2007	306,74	307,16	386,30	286,27	301,33
2008	346,15	345,75	404,92	330,12	351,23
2008 Dic	355,10	354,58	401,27	342,25	361,81
2009 Ene	354,81	354,75	406,13	341,19	355,60
Feb	355,31	355,88	411,10	341,30	348,08
Mar	359,38	360,07	426,14	342,63	350,62
Abr	361,08	362,22	424,79	345,70	346,55
May	362,80	364,03	422,04	348,71	347,18
Jun	366,90	368,46	428,43	352,62	347,10
Jul	371,47	373,04	436,54	356,27	351,54
Ago	375,34	376,99	439,56	360,47	354,43
Sep	379,18	380,78	444,58	363,93	358,92
Oct	382,69	384,52	450,90	366,99	359,45
Nov	386,72	388,68	456,03	370,90	361,80
Dic*	390,76	393,06	462,55	374,72	361,43

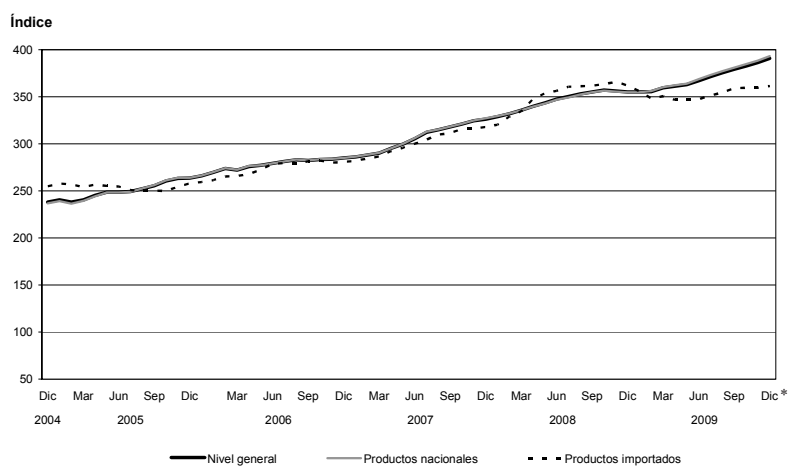
Gráfico 7.1.1 Evolución del Nivel general y principales aperturas del IPIM, base 1993=100

7. PRECIOS MAYORISTAS

Cuadro 7.1.2 Nivel general y principales aperturas del IPIB, base 1993=100

Período	Nivel general	Productos nacionales			Productos importados
		Total	Primarios	Manufacturados y Energía eléctrica	
2007	306,62	307,36	399,05	282,11	297,54
2008	350,25	350,55	437,70	326,55	346,56
2008 Dic	354,45	354,24	411,53	338,47	356,99
2009 Ene	356,18	356,62	426,80	337,29	350,77
Feb	356,79	357,88	433,12	337,16	343,38
Mar	360,50	361,68	446,36	338,37	345,94
Abr	363,17	364,83	451,05	341,08	342,71
May	365,55	367,36	454,03	343,50	343,22
Jun	369,99	372,16	465,33	346,51	343,11
Jul	373,83	375,95	470,65	349,88	347,57
Ago	377,95	380,18	475,34	353,98	350,34
Sep	381,48	383,65	478,71	357,48	354,62
Oct	385,46	387,93	488,23	360,31	355,01
Nov	389,62	392,24	494,59	364,05	357,26
Dic*	394,21	397,24	503,61	367,94	356,79

Cuadro 7.1.3 Nivel general y principales aperturas del IPP, base 1993=100

Período	Productos nacionales		
	Nivel general	Primarios	Manufacturados y Energía eléctrica
2007	310,54	398,98	286,07
2008	355,50	438,69	332,48
2008 Dic	355,09	406,93	340,74
2009 Ene	358,05	425,65	339,34
Feb	359,44	432,41	339,24
Mar	362,87	443,89	340,45
Abr	367,35	450,96	344,21
May	371,31	456,78	347,65
Jun	376,56	468,91	350,99
Jul	379,42	472,53	353,65
Ago	383,47	477,19	357,53
Sep	386,98	479,54	361,37
Oct	391,23	489,69	363,98
Nov	395,63	496,14	367,81
Dic*	400,74	505,09	371,86

Cuadro 7.2.1.1 Variación porcentual del IPIM, base 1993=100, entre cada período y el inmediato anterior, por principales aperturas

Período	Nivel general	Productos nacionales			Productos importados
		Total	Primarios	Manufacturados y Energía eléctrica	
2008 Dic	-0,3	-0,2	-0,1	-0,2	-1,1
2009 Ene	-0,1	--	1,2	-0,3	-1,7
Feb	0,1	0,3	1,2	--	-2,1
Mar	1,1	1,2	3,7	0,4	0,7
Abr	0,5	0,6	-0,3	0,9	-1,2
May	0,5	0,5	-0,6	0,9	0,2
Jun	1,1	1,2	1,5	1,1	--
Jul	1,2	1,2	1,9	1,0	1,3
Ago	1,0	1,1	0,7	1,2	0,8
Sep	1,0	1,0	1,1	1,0	1,3
Oct	0,9	1,0	1,4	0,8	0,1
Nov	1,1	1,1	1,1	1,1	0,7
Dic*	1,0	1,1	1,4	1,0	-0,1

Cuadro 7.2.1.2 Variación porcentual del IPIM, base 1993=100, entre cada mes y el mismo mes del año anterior, por principales aperturas

Período	Nivel general	Productos nacionales			Productos importados
		Total	Primarios	Manufacturados y Energía eléctrica	
2008 Dic	8,8	8,4	-0,1	11,4	13,8
2009 Ene	7,9	7,6	1,1	9,9	11,0
Feb	7,0	7,1	1,3	9,1	5,9
Mar	7,1	7,2	4,8	8,1	4,8
Abr	6,3	6,8	5,9	7,1	-0,2
May	5,6	6,2	4,6	6,8	-1,8
Jun	5,6	6,2	5,5	6,5	-2,6
Jul	6,1	6,8	8,0	6,4	-2,5
Ago	6,3	7,0	7,4	6,8	-1,8
Sep	6,8	7,4	8,9	6,9	-0,7
Oct	7,2	7,9	10,1	7,1	-1,1
Nov	8,6	9,4	13,6	8,1	-1,1
Dic*	10,0	10,9	15,3	9,5	-0,1

7. PRECIOS MAYORISTAS

Cuadro 7.2.2.1 Variación porcentual del IPIB, base 1993=100, entre cada periodo y el inmediato anterior, por principales aperturas

Periodo	Nivel general	Productos nacionales			Productos importados
		Total	Primarios	Manufacturados y Energía eléctrica	
2008 Dic	- 0,4	- 0,3	- 0,6	- 0,3	- 1,1
2009 Ene	0,5	0,7	3,7	- 0,3	- 1,7
Feb	0,2	0,4	1,5	- -	- 2,1
Mar	1,0	1,1	3,1	0,4	0,7
Abr	0,7	0,9	1,1	0,8	- 0,9
May	0,7	0,7	0,7	0,7	0,1
Jun	1,2	1,3	2,5	0,9	- -
Jul	1,0	1,0	1,1	1,0	1,3
Ago	1,1	1,1	1,0	1,2	0,8
Sep	0,9	0,9	0,7	1,0	1,2
Oct	1,0	1,1	2,0	0,8	0,1
Nov	1,1	1,1	1,3	1,0	0,6
Dic*	1,2	1,3	1,8	1,1	- 0,1

Cuadro 7.2.2.2 Variación porcentual del IPIB, base 1993=100, entre cada mes y el mismo mes del año anterior, por principales aperturas

Periodo	Nivel general	Productos nacionales			Productos importados
		Total	Primarios	Manufacturados y Energía eléctrica	
2008 Dic	7,6	7,2	- 4,2	11,6	13,7
2009 Ene	6,6	6,3	- 2,9	9,9	10,9
Feb	5,2	5,2	- 4,3	9,0	5,8
Mar	5,1	5,1	- 1,7	7,9	4,7
Abr	5,0	5,4	1,9	6,8	- -
May	4,6	5,1	1,9	6,4	- 1,6
Jun	4,7	5,3	4,1	5,8	- 2,4
Jul	5,3	5,9	6,9	5,6	- 2,2
Ago	5,9	6,5	7,7	6,0	- 1,6
Sep	6,4	7,0	9,5	6,1	- 0,6
Oct	7,7	8,4	14,5	6,3	- 1,0
Nov	9,5	10,3	19,5	7,3	- 1,0
Dic*	11,2	12,1	22,4	8,7	- 0,1

Cuadro 7.2.3.1 Variación porcentual del IPP, base 1993=100, entre cada período y el inmediato anterior, por principales aperturas

Período	Productos nacionales		
	Nivel general	Primarios	Manufacturados y Energía eléctrica
2008 Dic	- 0,5	- 0,7	- 0,4
2009 Ene	0,8	4,6	- 0,4
Feb	0,4	1,6	- -
Mar	1,0	2,7	0,4
Abr	1,2	1,6	1,1
May	1,1	1,3	1,0
Jun	1,4	2,7	1,0
Jul	0,8	0,8	0,8
Ago	1,1	1,0	1,1
Sep	0,9	0,5	1,1
Oct	1,1	2,1	0,7
Nov	1,1	1,3	1,1
Dic*	1,3	1,8	1,1

Cuadro 7.2.3.2 Variación porcentual del IPP, base 1993=100, entre cada mes y el mismo mes del año anterior, por principales aperturas

Período	Productos nacionales		
	Nivel general	Primarios	Manufacturados y Energía eléctrica
2008 Dic	5,7	- 5,5	10,0
2009 Ene	4,9	- 4,1	8,4
Feb	3,7	- 5,6	7,5
Mar	3,5	- 3,3	6,2
Abr	3,9	1,1	5,0
May	4,1	1,7	5,0
Jun	4,4	4,1	4,5
Jul	5,0	6,9	4,3
Ago	6,2	8,3	5,4
Sep	6,9	10,0	5,8
Oct	8,7	16,1	6,1
Nov	10,9	21,1	7,5
Dic*	12,9	24,1	9,1

7. PRECIOS MAYORISTAS

Cuadro 7.3.1 IPIM, base 1993=100, desagregado hasta cuatro dígitos

Concepto	Promedio					2008		2009	
	2001	2005	2006	2007	2008	Dic	Ene	Feb	
NIVEL GENERAL	103,84	252,56	278,82	306,74	346,14	355,10	354,81	355,31	
N NACIONAL	104,82	252,43	279,16	307,16	345,75	354,58	354,75	355,88	
1 Primarios	101,97	305,79	356,26	386,30	404,92	401,27	406,13	411,10	
A Productos agropecuarios	81,84	207,20	222,04	264,49	283,82	268,82	273,30	274,64	
011 Agrícolas	73,39	168,95	198,66	240,13	206,12	196,11	208,68	211,32	
0111 Cereales y oleaginosas	79,24	195,73	229,46	261,20	236,63	224,59	231,47	233,81	
0112 Hortalizas y legumbres	54,10	98,02	111,62	191,29	112,62	109,87	137,02	135,43	
0113 Frutas	76,99	139,12	179,06	197,98	206,20	193,44	213,58	230,13	
012 Ganaderos	88,34	236,56	239,98	283,20	343,46	324,64	322,90	323,26	
0121 Ganado vacuno y leche	88,58	262,30	265,27	319,11	385,86	358,00	356,83	357,48	
0122 Ganado porcino y productos de granja	87,74	172,22	176,79	193,46	237,49	241,26	238,10	237,71	
B Productos pesqueros	140,12	232,80	265,03	329,42	385,95	362,66	308,13	316,54	
C Productos minerales	150,06	575,70	722,64	715,37	727,12	755,99	769,72	783,82	
11 Petróleo crudo y gas natural	156,58	619,41	782,46	769,36	776,63	807,73	822,48	838,20	
14 Productos minerales no metalíferos	99,79	238,77	261,45	299,19	345,37	357,07	363,02	364,58	
2 Manufacturados y Energía eléctrica	105,58	238,35	258,80	286,27	330,12	342,25	341,19	341,30	
D Productos manufacturados	106,61	241,66	262,54	290,06	334,60	346,90	345,77	345,88	
15 Alimentos y bebidas	103,46	214,44	231,36	259,91	298,71	306,22	304,56	304,26	
151 Productos de carnes, pescados, frutas, legumbres, hortalizas y aceites	89,23	204,00	223,13	250,89	288,98	285,74	283,23	282,91	
1511 Productos cárnicos	89,15	200,43	221,84	244,77	275,74	277,28	274,18	272,72	
1512 Conservas de pescados	95,07	206,93	229,63	255,23	303,00	316,26	316,26	316,26	
1513 Conservas de frutas, hortalizas y legumbres	88,85	199,11	212,24	238,29	280,08	290,82	289,56	291,58	
1514 Aceites y grasas vegetales	88,46	258,30	268,73	357,38	459,44	350,37	349,44	354,36	
152 Productos lácteos	123,21	250,09	261,00	301,49	350,19	375,19	372,43	372,24	
153 Productos de molinería, almidones y alimentos balanceados	97,59	200,83	220,39	260,66	314,67	310,04	302,92	294,43	
1531 Harinas	95,49	200,10	217,69	253,31	305,36	303,35	293,28	293,33	
1532 Productos derivados del almidón	106,83	191,91	201,16	228,50	284,64	294,21	295,22	296,57	
1533 Alimentos balanceados	101,20	207,31	238,37	300,98	361,11	340,99	340,99	297,45	
154 Otros productos alimenticios	111,39	226,62	242,08	258,99	298,18	310,00	310,11	310,61	
1541 Productos de panadería	118,72	227,31	246,10	257,81	292,45	302,27	302,27	302,90	
1542 Azúcar	75,70	176,97	186,43	201,69	239,83	256,76	257,37	257,37	
1543 Productos de chocolate y golosinas	101,61	257,05	270,46	302,31	366,05	381,88	381,88	381,88	
1544 Productos farináceos	105,98	162,04	173,13	194,73	245,54	264,61	264,61	264,61	
1549 Otros productos alimenticios n.c.e.p.	117,30	243,67	257,99	274,18	304,02	313,11	313,34	314,20	
155 Alcohol etílico y bebidas	102,71	198,48	216,77	246,53	272,95	283,68	284,22	286,72	
1551 Alcohol etílico y bebidas alcohólicas destiladas	107,56	220,13	230,50	262,44	314,44	338,25	338,17	338,37	
1552 Vinos y sidra	101,66	172,22	179,41	188,58	213,79	224,73	224,70	225,32	
1553 Cervezas	128,71	362,60	395,89	433,92	467,27	478,82	478,91	478,82	
1554 Bebidas no alcohólicas	96,39	173,13	196,33	237,68	259,74	268,36	269,48	274,19	
16 Tabaco	97,30	208,74	208,74	218,04	233,95	247,03	247,03	257,16	
17 Productos textiles	88,61	211,75	227,19	247,27	287,80	291,90	291,55	291,67	
171 Materias primas textiles	84,53	209,30	223,10	241,16	281,18	280,40	279,88	279,71	
172 Otros productos textiles	109,65	264,65	297,58	310,80	340,95	355,61	355,61	355,61	
173 Tejidos y artículos de punto	92,59	202,29	216,68	243,81	288,68	301,85	301,83	302,69	
18 Prendas de materiales textiles	88,44	147,45	161,83	176,37	203,28	213,61	214,66	216,36	
19 Cuero, artículos de marroquinería y calzado	103,12	169,77	177,11	186,77	201,53	210,59	210,59	209,06	
191 Cueros, valijas y artículos de marroquinería	116,62	238,89	248,70	262,05	282,10	290,80	290,80	285,67	
1911 Cueros curtidos	120,04	254,47	264,11	276,12	293,76	302,48	302,48	296,08	
1912 Valijas y artículos de marroquinería	102,86	176,22	186,73	205,46	235,22	243,81	243,81	243,81	

7. PRECIOS MAYORISTAS

Cuadro 7.3.1

2009										Concepto
Mar	Abr	May	Jun	Jul	Ago	Sep	Oct	Nov	Dic*	
359,38	361,08	362,80	366,90	371,47	375,34	379,18	382,69	386,72	390,76	NIVEL GENERAL
360,07	362,22	364,03	368,46	373,04	376,99	380,78	384,52	388,68	393,06	N NACIONAL
426,14	424,79	422,04	428,43	436,54	439,56	444,58	450,90	456,03	462,55	1
288,38	282,67	274,89	280,52	288,78	294,04	300,92	308,07	313,75	321,02	A
216,46	217,98	219,39	226,45	227,24	230,11	231,65	237,10	238,05	241,11	011
234,38	230,41	232,63	234,40	233,14	234,77	235,50	236,25	237,24	238,04	0111
147,19	157,69	150,48	176,90	182,43	193,21	195,96	208,77	202,99	216,27	0112
255,02	277,61	295,41	294,05	298,99	290,82	295,80	320,12	338,83	332,92	0113
343,60	332,33	317,51	322,03	336,03	343,12	354,10	362,55	371,87	382,37	012
385,15	369,67	348,99	355,92	373,92	381,72	395,87	407,05	419,89	434,22	0121
239,74	239,00	238,82	237,30	241,32	246,63	249,71	251,32	251,86	252,79	0122
369,62	330,68	326,85	331,51	343,79	340,57	340,38	338,04	339,28	341,46	B
797,24	812,41	823,04	831,70	838,85	836,79	837,59	842,86	847,03	852,16	C
853,30	870,14	881,99	890,76	898,52	895,78	896,32	902,02	906,08	911,55	11
365,07	367,41	368,63	376,37	378,87	381,98	384,77	386,78	391,82	394,31	14
342,63	345,70	348,71	352,62	356,27	360,47	363,93	366,99	370,90	374,72	2
347,21	350,39	353,47	357,37	361,01	365,38	369,08	372,34	376,36	380,28	D
305,71	308,13	310,05	311,05	313,61	316,96	320,79	321,74	327,28	333,07	15
283,67	286,47	288,63	290,18	288,55	292,19	296,39	296,13	301,12	308,55	151
273,59	274,30	272,31	273,45	272,70	276,74	279,90	279,43	284,99	293,56	1511
316,26	316,26	318,54	318,54	325,92	325,92	331,55	342,72	346,12	349,95	1512
292,29	291,82	298,03	298,95	299,57	302,73	308,05	308,11	310,74	314,13	1513
354,41	392,45	428,57	437,49	414,45	416,82	428,53	424,04	430,95	439,93	1514
373,47	374,79	375,00	376,92	378,03	380,21	384,10	388,10	398,09	412,97	152
297,71	288,23	289,79	291,61	303,36	302,55	308,79	301,58	303,88	304,02	153
296,67	282,01	283,30	285,84	295,55	294,22	293,26	288,91	291,58	290,50	1531
298,26	298,62	298,62	298,62	298,62	300,90	301,37	305,65	310,23	313,04	1532
301,22	306,18	309,39	309,39	333,55	333,26	367,97	345,49	345,49	348,88	1533
313,31	316,16	317,40	317,49	322,63	327,07	329,78	333,15	337,89	342,99	154
306,07	310,21	311,56	311,56	314,01	319,39	320,76	320,76	322,22	329,10	1541
258,78	258,83	258,83	260,04	268,11	270,18	277,56	287,32	304,08	311,98	1542
382,67	384,08	384,26	384,26	396,26	398,79	402,61	417,23	419,31	429,49	1543
266,61	270,28	268,67	268,85	277,33	286,56	286,66	286,66	289,61	289,61	1544
317,82	319,94	322,83	322,78	326,60	329,80	333,44	335,23	343,67	343,81	1549
286,94	294,49	298,02	298,44	299,94	304,34	307,81	309,42	315,30	317,03	155
340,31	340,31	354,03	355,93	356,30	366,01	366,93	371,84	387,73	387,82	1551
226,49	229,18	235,53	236,63	240,83	248,19	253,99	257,13	263,39	261,98	1552
478,82	485,56	487,50	487,50	487,50	490,01	493,94	493,94	497,74	497,74	1553
273,60	285,65	286,29	286,14	286,33	288,48	290,61	291,13	295,91	300,40	1554
257,16	271,45	271,45	271,45	271,45	282,42	282,42	282,42	293,71	293,71	16
290,65	291,70	292,89	295,80	303,48	307,01	313,54	309,89	313,72	318,65	17
277,88	278,91	280,33	284,76	292,70	295,73	300,69	302,34	306,64	309,43	171
355,61	355,61	355,61	352,75	374,85	376,73	394,56	379,70	385,97	398,08	172
303,39	304,78	305,78	306,57	309,38	314,63	321,75	308,19	310,14	318,28	173
218,40	220,16	220,52	221,07	223,07	224,60	224,98	225,56	230,10	231,93	18
211,61	213,40	213,76	213,57	213,64	215,78	216,29	215,96	217,00	217,32	19
293,97	296,15	296,35	296,70	296,97	297,68	297,88	295,30	295,37	295,86	191
305,74	306,34	306,58	306,82	306,82	307,05	307,30	304,08	303,96	303,96	1911
246,64	255,20	255,20	256,03	257,35	260,00	260,00	260,00	260,82	263,26	1912

(sigue)

7. PRECIOS MAYORISTAS

Cuadro 7.3.1 (continuación)

Concepto	Promedio					2008		2009	
	2001	2005	2006	2007	2008	Dic	Ene	Feb	
192 Calzado	97,36	140,28	146,57	154,65	167,15	176,38	176,38	176,38	
20 Madera y productos de madera excepto muebles	95,79	233,76	267,55	314,88	387,83	410,98	412,93	413,13	
201 Maderas aserradas	102,17	253,57	293,09	343,08	419,52	441,24	444,48	444,86	
202 Productos de madera	89,63	214,59	242,85	287,61	357,18	381,70	382,41	382,43	
2021 Tableros y paneles de madera	85,69	215,41	238,08	279,79	336,00	350,50	352,33	350,21	
2022 Carpintería de madera	92,09	214,08	245,83	292,52	370,46	401,26	401,26	402,64	
21 Papel y productos de papel	103,70	244,18	256,96	296,18	364,01	388,12	392,88	393,62	
2101 Papeles	104,04	254,40	268,76	302,15	348,66	359,64	359,19	356,83	
2102 Envases de papel y cartón	101,61	220,54	227,30	254,47	298,33	311,74	315,52	313,14	
2109 Otros artículos de papel y cartón	106,20	267,27	286,77	346,83	464,15	513,32	523,68	531,12	
22 Impresiones y reproducción de grabaciones	122,57	200,53	224,11	242,53	266,47	274,48	278,22	280,15	
221 Diarios y revistas	130,02	198,71	218,56	246,89	278,70	291,07	301,17	306,39	
222 Artículos de librería	118,19	201,59	227,37	239,98	259,29	264,74	264,74	264,74	
23 Productos refinados del petróleo	158,56	370,80	382,87	399,64	426,95	451,60	454,69	461,13	
24 Sustancias y productos químicos	114,41	273,30	293,66	315,80	373,60	388,51	380,26	374,92	
241 Sustancias químicas básicas	110,61	377,61	425,06	466,75	587,72	582,39	536,27	512,69	
2411 Sustancias químicas básicas	115,14	411,34	476,66	517,49	657,01	612,86	554,65	546,06	
2412 Abonos y fertilizantes	103,95	321,48	338,07	403,58	518,30	582,77	577,38	552,70	
2413 Sustancias plásticas y elastómeros	106,57	347,92	379,73	420,66	523,62	552,08	515,17	476,78	
242 Otros productos químicos	116,15	247,11	260,12	276,98	319,46	339,49	340,43	339,67	
2421 Insecticidas y plaguicidas	98,16	199,64	210,38	222,57	248,31	265,54	261,50	263,63	
2422 Pinturas, barnices, enduidos y tintas de imprenta	104,28	277,46	307,15	338,63	410,57	452,54	463,66	465,28	
2423 Productos farmacéuticos y veterinarios	124,60	238,50	250,25	260,33	286,93	300,22	302,38	303,30	
2424 Jabones y detergentes	111,41	253,51	257,04	272,80	324,20	343,54	339,73	332,37	
2429 Otros productos químicos	112,16	264,35	298,32	341,64	414,82	449,03	450,09	458,51	
243 Fibras manufacturadas	83,51	275,81	317,76	355,09	393,05	406,30	409,48	403,68	
25 Productos de caucho y plástico	106,87	255,95	273,30	307,25	368,46	384,26	377,53	371,03	
251 Productos de caucho	98,87	249,51	269,62	300,38	378,47	413,08	413,52	413,51	
2511 Cubiertas de caucho	87,77	250,29	264,46	284,29	366,88	396,59	397,29	397,29	
2519 Otros productos de caucho	112,68	248,53	276,04	320,39	392,88	433,59	433,70	433,69	
252 Productos de plástico	109,00	257,67	274,28	309,08	365,79	376,59	367,95	359,73	
26 Productos de minerales no metálicos	97,26	213,06	229,09	260,37	307,13	322,00	328,03	328,73	
261 Vidrio y productos de vidrio	91,75	191,90	193,75	201,72	228,36	237,17	237,18	237,23	
269 Otros productos de minerales no metálicos	98,94	219,49	239,84	278,22	331,09	347,80	355,67	356,56	
2691 Productos de cerámica no refractaria para uso no estructural	74,59	124,14	135,15	152,62	192,06	207,16	211,90	215,25	
2692 Productos de cerámica refractaria	104,86	181,33	213,18	251,07	326,95	360,56	360,56	360,56	
2693 Productos de arcilla y cerámica no refractaria para uso estructural	86,18	172,07	201,93	226,52	250,32	255,48	258,66	258,51	
2694 Cemento y cal	109,76	282,01	291,43	342,86	406,75	424,43	440,16	441,38	
2695 Artículos de hormigón, de cemento y de yeso	100,87	195,41	223,31	265,27	332,28	357,49	361,84	361,72	
2699 Otros artículos de minerales no metalíferos n.c.e.p.	102,38	239,61	268,46	296,83	347,88	365,42	365,71	368,60	
27 Productos metálicos básicos	97,57	340,02	358,34	409,27	497,18	517,80	515,79	522,16	
271 Productos de minerales ferrosos en formas básicas	97,14	391,71	391,32	420,35	525,12	564,41	563,70	564,55	
272 Productos de minerales no ferrosos en formas básicas	125,61	296,76	373,43	429,29	460,09	454,02	422,12	387,61	
273 Productos de fundición	94,65	276,90	312,73	392,09	464,77	463,98	463,98	482,75	
28 Productos metálicos excepto máquinas y equipos	109,91	310,47	353,96	402,67	483,89	510,08	509,13	506,14	
281 Productos metálicos estructurales, recipientes y generadores de vapor	124,48	313,87	379,07	435,62	507,80	531,56	532,37	531,87	

7. PRECIOS MAYORISTAS

Cuadro 7.3.1

2009										Concepto
Mar	Abr	May	Jun	Jul	Ago	Sep	Oct	Nov	Dic *	
176,48	178,09	178,53	178,10	178,10	180,83	181,49	182,11	183,57	183,82	192
413,36	414,16	410,64	415,34	415,30	415,10	419,04	419,54	423,84	424,80	20
444,53	445,14	441,83	450,76	450,35	449,25	453,30	452,19	458,20	459,67	201
383,22	384,18	380,48	381,09	381,39	382,07	385,91	387,96	390,61	391,08	202
349,40	351,29	352,07	355,90	356,67	353,26	353,53	355,79	362,66	363,87	2021
404,41	404,81	398,29	396,88	396,89	400,13	406,20	408,13	408,13	408,13	2022
396,24	397,77	399,86	403,40	407,34	412,01	416,53	419,14	423,61	430,81	21
357,18	356,61	357,26	360,13	360,92	365,17	369,94	369,45	371,96	381,01	2101
316,87	317,17	316,82	319,00	320,63	320,00	323,32	323,15	324,33	325,33	2102
534,12	539,04	545,56	551,45	561,08	573,14	579,05	587,92	598,39	612,35	2109
280,98	282,65	283,28	284,17	286,41	292,16	289,83	291,50	291,19	294,85	22
308,62	313,14	314,84	317,26	323,30	329,82	328,76	328,98	328,15	329,52	221
264,74	264,74	264,74	264,74	264,74	270,05	266,97	269,49	269,49	274,50	222
467,07	484,08	503,45	527,22	544,00	544,91	547,13	560,76	564,47	568,83	23
377,77	379,29	381,73	385,94	390,46	396,66	405,53	406,70	413,79	419,86	24
512,83	505,38	510,31	527,27	538,66	535,62	563,68	559,06	574,77	587,15	241
552,12	555,59	557,02	590,06	604,47	586,57	623,27	600,16	620,70	634,82	2411
553,29	505,38	499,86	501,24	518,88	517,72	523,22	526,58	565,19	565,76	2412
471,00	455,48	464,60	466,65	474,61	486,20	507,23	520,43	529,77	541,24	2413
343,07	346,82	348,50	349,45	351,35	359,75	363,74	366,29	371,41	376,02	242
278,42	283,29	282,92	287,00	286,42	293,65	291,88	294,67	294,64	298,15	2421
468,33	484,73	489,46	495,35	496,27	511,73	511,59	518,31	521,66	529,11	2422
306,50	311,28	313,51	313,71	313,70	323,62	323,97	324,57	335,19	336,67	2423
334,87	332,64	332,14	331,41	337,94	341,30	353,02	355,49	354,24	364,51	2424
459,37	461,57	465,42	468,19	467,24	476,70	482,66	491,01	493,25	492,55	2429
411,13	413,64	421,44	427,72	467,58	478,30	489,71	493,82	494,01	495,00	243
371,16	371,24	371,58	372,26	372,84	377,64	384,88	388,33	389,01	391,37	25
417,58	418,50	419,17	418,51	421,95	425,59	431,76	441,63	442,21	446,34	251
396,13	396,13	396,13	394,84	398,41	401,56	406,80	411,65	413,07	416,42	2511
444,27	446,32	447,83	447,95	451,22	455,46	462,79	478,92	478,44	483,55	2519
358,81	358,67	358,92	359,96	359,78	364,88	372,41	374,15	374,86	376,75	252
328,94	330,80	332,30	333,92	335,66	343,43	344,76	346,91	350,35	351,17	26
237,16	236,60	236,60	237,18	240,39	247,55	247,95	248,06	251,76	252,34	261
356,85	359,45	361,42	363,34	364,63	372,59	374,21	376,98	380,33	381,24	269
215,25	223,20	232,23	242,17	242,17	242,17	253,86	253,86	253,86	253,86	2691
366,43	354,37	354,37	363,38	388,20	378,76	363,38	387,35	387,35	387,35	2692
258,39	258,75	258,81	260,19	258,86	261,69	265,10	265,51	268,91	271,84	2693
441,38	447,51	450,47	450,47	450,47	459,21	459,21	462,33	464,97	464,97	2694
361,61	360,55	360,75	360,78	361,49	376,11	377,44	380,10	381,80	381,84	2695
371,14	372,79	373,84	381,21	391,79	404,90	404,45	409,12	424,47	427,47	2699
519,21	516,65	517,38	517,38	517,89	527,68	529,34	536,20	538,58	539,37	27
559,55	554,76	555,38	554,44	554,48	554,13	555,13	561,71	565,11	565,80	271
382,88	383,39	391,30	401,26	410,86	427,77	449,87	446,04	450,04	455,51	272
482,75	482,75	482,75	482,75	482,75	505,08	505,08	513,64	514,47	514,80	273
507,29	507,09	510,58	510,84	508,70	519,72	527,37	530,59	532,26	535,85	28
540,61	540,97	543,16	544,11	543,41	553,64	558,76	559,24	559,34	568,75	281

(sigue)

7. PRECIOS MAYORISTAS

Cuadro 7.3.1 (continuación)

Concepto	Promedio					2008	2009	
	2001	2005	2006	2007	2008	Dic	Ene	Feb
2811 Productos metálicos para uso estructural	124,67	312,02	378,07	435,01	505,32	528,23	528,31	527,66
2813 Generadores de vapor	117,22	384,14	417,12	458,76	602,01	657,91	686,41	691,59
289 Otros productos metálicos excepto máquinas, equipos y muebles	104,95	309,31	345,42	391,45	475,75	502,77	501,22	497,38
2893 Herramientas de mano y artículos de ferretería	113,61	235,26	263,78	301,93	368,01	406,51	406,74	404,54
2899 Otros productos metálicos n.c.e.p.	103,75	319,56	356,71	403,84	490,65	516,09	514,29	510,22
29 Máquinas y equipos	100,70	221,14	250,06	281,37	330,04	347,55	349,22	349,25
291 Máquinas de uso general	99,93	184,31	208,45	232,68	269,57	284,09	285,05	285,46
2911 Motores a explosión excepto para automotores	100,13	224,97	251,90	280,91	312,45	319,21	319,21	319,21
2912 Bombas y compresores	102,54	211,74	246,02	270,39	307,39	319,04	320,17	320,97
2913 Rodamientos	88,89	204,42	220,89	234,24	258,56	284,57	294,58	298,34
2915 Equipos de elevación y manipulación	105,41	171,44	182,50	223,22	291,57	309,32	309,32	309,32
2919 Otra maquinaria de uso general	97,76	155,82	176,41	196,00	227,62	244,49	245,07	245,16
292 Máquinas de uso especial	107,83	259,96	286,39	314,43	370,75	395,81	399,04	400,48
2921 Máquinas agrícolas	117,20	336,74	365,33	395,15	465,74	499,77	504,04	507,30
2922 Máquinas herramientas	101,70	139,43	152,15	163,70	189,63	199,53	203,76	201,13
2924 Máquinas para la industria extractiva y obras de construcción	97,73	226,62	245,52	266,01	307,74	337,15	338,05	341,00
2925 Máquinas para la elaboración o procesamiento de alimentos y bebidas	96,24	164,56	190,21	218,83	251,52	265,43	266,38	266,38
2926 Máquinas para lavaderos industriales	94,72	265,91	314,44	370,20	452,17	482,25	482,25	482,25
2927 Armas y municiones	97,97	271,90	314,55	359,98	487,01	496,89	503,86	502,71
293 Otros aparatos de uso doméstico	95,39	223,27	258,85	299,69	353,10	367,06	368,07	366,54
31 Máquinas y aparatos eléctricos	85,93	271,57	380,89	429,18	476,25	450,47	438,74	435,19
311 Motores, generadores y transformadores eléctricos	96,81	249,24	307,56	349,76	395,85	424,25	424,18	425,90
312 Aparatos de distribución y control eléctrico	91,28	172,38	184,75	195,12	208,76	214,51	214,51	214,51
313 Conductores eléctricos	89,95	413,84	673,63	742,05	782,76	682,24	643,74	637,01
314 Acumuladores eléctricos	88,92	280,28	330,91	470,07	642,01	609,42	609,42	588,51
315 Equipos de iluminación	78,83	191,24	213,13	218,88	248,05	255,08	253,95	255,64
319 Otros equipos eléctricos	71,77	160,50	201,50	225,95	254,02	268,29	271,35	271,35
32 Equipos y aparatos de radio y televisión	53,61	106,28	105,35	100,99	101,65	102,13	102,13	102,13
33 Equipos para medicina e instrumentos de medición	87,54	156,79	165,16	179,54	207,99	224,11	224,45	226,92
3311 Equipos para medicina	99,04	184,42	197,63	215,26	249,05	266,90	267,55	267,97
3312 Instrumentos de medición de servicios domiciliarios	74,23	124,80	127,57	138,21	160,46	174,58	174,58	179,41
34 Vehículos automotores, carrocerías y repuestos	95,81	222,17	253,15	286,40	333,39	342,60	342,32	342,48
341 Vehículos automotores	94,15	216,70	247,36	277,13	319,01	325,88	324,81	325,06
342 Carrocerías y remolques	94,55	218,26	238,08	268,34	330,91	351,16	351,16	351,16
343 Repuestos para automotores	100,21	236,54	270,99	313,48	369,37	381,70	383,29	383,29
35 Otros medios de transporte	100,63	174,64	189,01	200,44	207,67	210,25	210,26	211,19
3591 Motocicletas	100,62	175,99	190,67	200,99	206,77	208,81	208,81	209,79
3599 Otros medios de transporte	100,98	147,72	156,16	189,57	225,42	239,00	239,00	239,16
36 Muebles y otros productos industriales	104,88	213,10	233,55	270,49	332,80	352,21	354,99	350,83
361 Muebles y colchones	104,60	218,34	241,06	281,35	349,28	371,66	375,30	369,87
369 Otros productos manufacturados	105,80	195,95	208,98	234,91	278,85	288,49	288,49	288,49
E Energía eléctrica	65,60	110,74	114,64	139,91	157,67	162,96	164,71	164,88

7. PRECIOS MAYORISTAS

Cuadro 7.3.1

2009										Concepto
Mar	Abr	May	Jun	Jul	Ago	Sep	Oct	Nov	Dic *	
536,63	537,00	539,25	539,99	539,48	549,58	554,85	555,34	555,31	564,98	2811
691,59	691,59	691,59	700,38	692,63	707,79	707,24	707,24	712,21	712,21	2813
495,95	495,56	499,49	499,51	496,88	508,18	516,68	520,84	523,04	524,66	289
404,57	413,35	413,80	414,35	416,94	431,75	436,15	437,33	437,79	438,02	2893
508,59	506,93	511,34	511,29	507,94	518,75	527,82	532,39	534,84	536,64	2899
350,58	352,03	354,91	357,55	360,62	362,89	366,03	373,81	375,27	377,08	29
286,71	288,27	288,71	289,75	293,45	291,72	290,95	297,40	298,21	299,99	291
320,77	320,77	320,77	324,39	324,39	324,39	327,73	327,73	331,81	331,81	2911
320,97	322,56	322,56	322,56	323,12	319,66	321,66	329,73	329,73	332,53	2912
305,84	312,69	317,99	319,78	289,47	290,87	290,93	290,14	289,83	289,70	2913
316,17	319,58	319,58	319,58	334,14	334,14	318,01	323,67	323,67	323,67	2915
245,21	246,28	246,81	247,99	255,07	253,27	253,25	261,34	262,02	264,28	2919
403,34	404,77	406,87	409,85	414,18	420,24	423,42	424,30	426,62	427,73	292
511,38	510,35	516,82	518,55	523,54	526,41	529,49	529,52	531,70	533,07	2921
201,13	213,23	206,72	214,89	218,82	229,79	225,40	225,38	224,81	224,81	2922
344,20	351,12	352,23	352,55	357,57	358,50	360,11	367,23	372,86	375,21	2924
269,18	269,18	267,59	271,19	274,43	281,57	288,40	290,56	293,94	295,19	2925
482,25	482,43	481,63	481,63	487,84	515,44	529,15	529,15	529,15	529,15	2926
501,10	498,89	498,89	503,60	502,48	512,92	512,92	512,92	520,42	520,42	2927
366,64	367,99	373,87	377,75	379,16	382,00	388,84	403,74	405,11	407,51	293
434,61	432,34	435,85	440,22	448,65	459,59	462,14	473,26	477,62	483,73	31
425,20	421,92	424,61	426,39	427,62	438,14	448,71	449,94	451,46	451,44	311
214,51	217,34	217,83	218,31	218,75	220,41	220,19	222,22	222,11	222,06	312
638,10	657,51	661,03	673,79	689,76	711,91	716,74	747,96	760,67	778,07	313
588,51	531,58	542,78	542,78	562,27	574,36	574,36	574,36	577,78	577,78	314
270,26	246,24	253,42	253,17	254,16	261,41	264,36	267,57	265,75	270,50	315
259,01	259,01	259,01	259,01	264,81	264,81	259,63	261,60	261,60	261,60	319
102,13	104,19	104,19	104,19	106,09	107,33	107,66	105,76	105,76	105,76	32
228,06	230,07	230,45	232,42	232,19	234,50	236,21	244,38	241,28	242,56	33
269,63	270,49	270,80	273,40	273,39	276,66	277,75	292,83	287,85	287,87	3311
179,95	183,30	183,76	184,99	184,49	185,70	188,12	188,30	187,38	190,13	3312
341,24	342,27	342,84	346,62	346,55	349,00	351,06	356,39	357,55	359,73	34
323,80	324,92	326,41	330,13	330,65	333,17	336,47	339,48	342,27	345,11	341
351,16	351,16	351,16	351,16	351,16	351,16	355,90	355,90	355,90	355,90	342
381,80	382,81	381,26	386,12	384,57	387,43	385,80	398,12	395,52	396,61	343
212,32	213,56	213,56	213,56	214,64	214,81	216,07	217,44	217,44	217,57	35
210,99	212,08	212,08	212,08	213,23	213,23	214,55	215,99	215,99	215,99	3591
238,77	242,97	242,97	242,97	242,60	246,18	246,18	246,18	246,18	248,85	3599
353,95	356,28	356,46	361,73	363,26	367,56	369,02	370,57	372,40	373,25	36
373,94	376,40	376,63	381,77	383,77	388,45	390,37	392,12	393,93	394,05	361
288,49	290,41	290,41	296,10	296,10	299,12	299,12	300,01	301,89	305,13	369
165,95	165,00	165,22	169,61	173,55	170,96	165,26	160,81	160,41	160,41	E

(sigue)

7. PRECIOS MAYORISTAS

Cuadro 7.3.1 (conclusión)

Concepto	Promedio					2008	2009	
	2001	2005	2006	2007	2008	Dic	Ene	Feb
IIMPORTADO	91,30	254,18	274,51	301,33	351,23	361,81	355,60	348,08
A Productos agropecuarios y de la silvicultura	105,01	286,59	384,30	434,73	493,36	415,38	411,16	410,47
01 Agropecuarios	105,54	284,09	384,55	436,46	494,64	410,88	405,83	406,08
0111 Cauchos naturales	90,13	335,22	514,84	541,63	655,86	514,40	509,21	510,35
0113 Frutas y cafés	115,05	252,54	304,12	371,54	395,12	346,97	342,02	341,71
02 Productos de la silvicultura	99,88	310,85	381,92	417,90	480,94	459,14	462,85	453,07
C Productos minerales	105,61	423,59	440,36	584,83	911,46	1.007,97	992,83	869,87
D Productos manufacturados	90,71	252,41	269,67	295,21	343,97	357,82	351,56	344,10
15 Alimentos y bebidas	108,38	351,39	349,10	404,35	539,04	574,97	587,56	597,57
154 Productos alimenticios	123,97	440,29	427,56	514,25	704,14	744,20	764,82	781,21
155 Bebidas	83,94	211,95	226,06	231,98	280,09	309,54	309,54	309,54
20 Madera y productos de madera excepto muebles	130,53	395,13	442,62	500,16	556,24	590,55	592,17	611,35
21 Papel y productos de papel	100,30	267,29	283,67	303,46	363,20	406,04	406,62	399,51
22 Impresiones y reproducción de grabaciones	103,22	128,85	133,31	136,45	145,76	155,07	155,07	155,07
24 Sustancias y productos químicos	98,34	287,87	306,75	326,74	391,15	408,22	399,14	379,50
241 Sustancias químicas básicas	110,63	351,59	378,67	409,58	513,34	530,35	516,42	480,01
2411 Sustancias químicas básicas	94,92	296,25	318,46	326,43	381,57	417,37	432,81	409,66
2412 Abonos y fertilizantes	80,89	223,96	230,75	337,51	754,32	707,95	605,35	576,21
2413 Sustancias plásticas y elastómeros	151,42	500,04	542,08	607,91	754,29	742,93	682,52	615,37
242 Otros productos químicos	82,04	203,37	211,37	216,88	229,11	246,25	243,61	246,21
2421 Insecticidas y plaguicidas	92,50	235,26	243,34	245,39	265,09	284,53	263,40	265,87
2423 Productos farmacéuticos y veterinarios	80,62	213,50	221,53	224,89	230,32	245,66	244,70	248,52
2429 Otros productos químicos	80,48	183,14	191,09	199,92	217,21	235,59	236,62	237,94
26 Productos de minerales no metálicos	111,04	355,80	361,84	382,42	392,01	392,01	392,01	392,01
27 Productos metálicos básicos	96,65	414,47	505,59	662,18	838,19	830,00	777,68	747,40
271 Productos de minerales ferrosos en formas básicas	99,11	423,93	485,87	594,65	732,33	762,49	708,56	658,10
272 Productos de minerales no ferrosos en formas básicas	92,64	399,00	537,85	772,59	1.011,29	940,40	890,72	893,44
29 Máquinas y equipos	89,37	199,33	205,07	209,39	223,33	232,75	233,77	236,75
291 Máquinas de uso general	93,73	209,94	212,28	219,81	233,67	250,84	248,26	250,73
292 Máquinas de uso especial	87,02	193,60	201,18	203,76	217,75	222,99	225,94	229,20
2922 Máquinas herramientas	76,23	162,85	167,81	169,69	185,78	190,11	191,77	196,35
2929 Máquinas de uso especial en la industria manufacturera y sus accesorios	91,89	207,49	216,24	219,15	232,19	237,83	241,37	244,04
30 Máquinas de oficina e informática	76,67	185,28	183,86	188,57	201,81	216,85	218,04	218,94
31 Máquinas y aparatos eléctricos	97,83	279,07	280,71	287,21	288,83	309,24	311,79	315,57
32 Equipos y aparatos de radio y televisión	67,02	163,07	169,72	174,84	176,61	181,02	181,33	183,23
321 Componentes electrónicos	102,13	251,84	267,30	268,12	269,95	290,66	291,66	297,83
323 Aparatos de grabación y reproducción de sonidos	51,46	123,72	126,48	133,50	135,24	132,43	132,44	132,44

7. PRECIOS MAYORISTAS

Cuadro 7.3.1

2009										Concepto
Mar	Abr	May	Jun	Jul	Ago	Sep	Oct	Nov	Dic*	
350,62	346,55	347,18	347,10	351,54	354,43	358,92	359,45	361,80	361,43	I IMPORTADO
416,10	432,69	416,48	421,91	442,97	445,06	458,02	448,64	478,10	508,85	A
411,74	429,12	411,32	417,64	441,29	442,07	454,39	442,80	472,96	505,97	01
493,43	497,07	495,24	498,03	500,60	500,66	536,88	558,87	614,10	648,83	0111
361,31	387,17	359,52	368,02	404,67	405,90	403,47	371,15	385,83	417,78	0113
458,40	467,35	466,50	463,35	459,27	474,08	493,19	505,37	528,01	536,80	02
867,56	868,49	868,49	866,20	865,79	869,29	846,15	851,36	812,03	853,09	C
346,53	341,63	342,93	342,63	346,43	349,35	353,58	354,49	355,88	354,16	D
604,72	609,87	616,64	618,58	622,63	629,62	664,73	682,36	688,38	729,39	15
792,92	801,35	810,76	813,94	820,57	832,02	884,39	910,72	920,58	987,74	154
309,54	309,54	312,17	312,17	312,17	312,17	320,20	324,18	324,18	324,18	155
618,77	656,58	659,51	661,25	663,96	666,35	668,03	669,30	668,62	668,62	20
399,51	400,33	385,11	384,94	385,71	383,25	382,23	380,99	376,06	380,79	21
155,07	155,07	155,07	155,07	155,07	155,07	155,07	155,07	155,07	155,07	22
378,71	380,73	383,35	374,35	379,80	379,29	384,66	386,74	386,43	385,03	24
472,66	469,87	473,29	457,82	467,62	467,23	477,74	481,19	480,27	478,98	241
400,49	391,93	399,20	373,48	377,19	377,14	378,67	377,37	375,95	374,34	2411
547,48	547,48	458,01	387,42	395,22	351,72	366,29	352,54	345,77	339,40	2412
616,43	625,82	639,90	658,45	682,10	689,84	719,33	736,84	738,20	738,69	2413
254,12	262,51	264,07	263,66	263,34	262,67	261,23	261,49	261,98	260,45	242
282,94	295,95	294,53	291,90	288,70	295,09	295,01	285,39	288,21	278,12	2421
254,39	257,32	259,32	256,84	255,49	253,85	252,51	251,69	252,12	251,20	2423
245,33	258,18	260,16	262,61	264,23	262,51	260,56	264,89	264,76	265,09	2429
392,01	392,01	392,01	392,01	395,33	395,33	395,33	395,33	395,33	395,33	26
752,26	669,49	673,61	695,18	711,11	733,45	747,20	741,82	763,51	727,41	27
641,87	604,06	575,94	587,19	609,27	626,25	634,32	638,12	626,30	617,26	271
932,78	776,49	833,32	871,77	877,64	908,77	931,79	911,39	987,89	907,54	272
240,56	242,52	244,12	244,42	245,57	248,69	249,92	251,16	250,75	250,87	29
257,63	254,44	255,79	255,92	258,90	262,42	261,90	262,46	261,73	262,06	291
231,35	236,09	237,82	238,21	238,38	241,28	243,45	245,06	244,83	244,83	292
196,35	202,76	204,77	200,44	199,75	205,25	211,49	216,39	216,39	216,39	2922
247,15	251,14	252,75	255,26	255,82	257,55	257,88	258,00	257,67	257,67	2929
222,88	226,12	230,00	231,63	233,52	235,57	235,04	235,03	234,17	234,21	30
327,07	330,23	333,40	336,55	339,11	342,03	342,57	341,10	340,67	340,03	31
186,55	185,68	186,71	189,22	189,59	190,88	191,12	190,75	190,77	190,62	32
308,67	305,83	309,18	317,34	318,57	322,77	323,54	322,32	322,41	321,91	321
132,44	132,44	132,44	132,44	132,44	132,44	132,44	132,44	132,44	132,44	323

7. PRECIOS MAYORISTAS

Cuadro 7.3.2 IPIB, base 1993=100, desagregado hasta cuatro dígitos

Concepto	Promedio					2008		2009	
	2001	2005	2006	2007	2008	Dic	Ene	Feb	
NIVEL GENERAL	100,16	249,03	275,96	306,62	350,25	354,45	356,18	356,79	
N NACIONAL	100,96	248,87	276,34	307,36	350,55	354,24	356,62	357,88	
1 Primarios	101,34	307,03	357,17	399,05	437,70	411,53	426,80	433,12	
A Productos agropecuarios	82,57	214,72	230,51	289,89	338,00	291,08	310,50	313,91	
011 Agrícolas	73,30	180,42	212,16	292,73	324,47	242,99	289,92	295,85	
0111 Cereales y oleaginosas	77,28	209,01	245,03	331,46	403,80	288,44	344,30	351,30	
0112 Hortalizas y legumbres	57,81	104,76	119,29	204,43	120,35	117,41	146,43	144,72	
0113 Frutas	82,17	148,48	191,10	211,28	220,05	206,45	227,94	245,60	
012 Ganaderos	89,68	241,04	244,59	287,71	348,39	328,00	326,31	327,78	
0121 Ganado vacuno y leche	91,33	270,30	273,48	327,34	395,13	365,10	363,97	366,18	
0122 Ganado porcino y productos de granja	85,55	167,93	172,39	188,64	231,58	235,25	232,17	231,79	
B Productos pesqueros	136,56	226,91	258,31	321,06	376,17	353,47	300,33	308,53	
C Productos minerales	146,26	561,31	704,60	697,53	708,99	737,14	750,54	764,28	
11 Petróleo crudo y gas natural	152,61	603,92	762,92	750,17	757,27	787,59	801,97	817,30	
14 Productos minerales no metálicos	97,31	232,84	254,96	291,76	336,80	348,21	354,01	355,53	
2 Manufacturados y Energía eléctrica	100,85	232,85	254,08	282,11	326,55	338,47	337,29	337,16	
D Productos manufacturados	101,72	235,87	257,53	285,63	330,74	342,81	341,56	341,42	
15 Alimentos y bebidas	102,89	213,87	230,88	259,55	298,06	305,40	303,68	303,40	
151 Productos de carnes, pescados, frutas, legumbres, hortalizas y aceites	90,50	207,03	226,66	254,48	292,53	289,36	286,68	286,36	
1511 Productos cárnicos	91,86	206,86	229,13	252,56	284,04	285,52	282,16	280,73	
1512 Conservas de pescados	92,70	201,76	223,89	248,86	295,44	308,36	308,36	308,36	
1513 Conservas de frutas, hortalizas y legumbres	86,64	194,18	206,98	232,38	273,13	283,61	282,39	284,35	
1514 Aceites y grasas vegetales	86,26	251,89	262,06	348,51	448,04	341,68	340,77	345,57	
152 Productos lácteos	120,15	243,90	254,53	294,03	341,52	365,89	363,20	363,02	
153 Productos de molinería, almidones y alimentos balanceados	95,17	195,84	214,91	254,19	306,86	302,35	295,40	287,12	
1531 Harinas	93,12	195,13	212,28	247,02	297,78	295,82	286,01	286,06	
1532 Productos derivados del almidón	104,12	187,08	196,11	222,77	277,50	286,83	287,82	289,14	
1533 Alimentos balanceados	98,69	202,17	232,46	293,52	352,16	332,53	332,53	290,08	
154 Otros productos alimenticios	108,61	220,98	236,06	252,54	290,76	302,28	302,39	302,87	
1541 Productos de panadería	115,75	221,62	239,94	251,36	285,12	294,70	294,70	295,31	
1542 Azúcar	73,84	172,64	181,87	196,75	233,96	250,48	251,07	251,07	
1543 Productos de chocolate y golosinas	99,10	250,69	263,77	294,83	357,00	372,43	372,43	372,43	
1544 Productos farináceos	103,35	158,02	168,83	189,90	239,45	258,04	258,04	258,04	
1549 Otros productos alimenticios n.c.e.p.	114,38	237,61	251,58	267,37	296,47	305,33	305,55	306,39	
155 Alcohol etílico y bebidas	104,77	203,90	222,92	254,83	281,72	292,47	293,01	295,68	
1551 Alcohol etílico y bebidas alcohólicas destiladas	115,21	226,13	236,87	269,22	322,38	346,71	346,62	346,79	
1552 Vinos y sidra	100,99	171,22	178,38	187,51	212,57	223,39	223,36	223,99	
1553 Cervezas	121,25	341,60	372,95	408,78	440,20	451,08	451,17	451,08	
1554 Bebidas no alcohólicas	101,93	189,21	214,75	262,27	285,98	294,92	296,06	301,26	
16 Tabaco	102,95	219,35	219,35	229,06	245,77	259,91	259,91	271,38	
17 Productos textiles	86,41	206,50	221,56	241,14	280,67	284,67	284,33	284,44	
171 Materias primas textiles	82,43	204,12	217,57	235,18	274,22	273,46	272,95	272,79	
172 Otros productos textiles	106,94	258,09	290,20	303,09	332,50	346,79	346,79	346,79	
173 Tejidos y artículos de punto	90,29	197,27	211,31	237,76	281,52	294,37	294,34	295,18	
18 Prendas de materiales textiles	86,25	143,80	157,81	172,00	198,24	208,31	209,33	211,00	
19 Cuero, artículos de marroquinería y calzado	100,57	165,56	172,72	182,14	196,53	205,37	205,37	203,88	
191 Cueros, valijas y artículos de marroquinería	113,73	232,96	242,53	255,55	275,11	283,59	283,59	278,59	
1911 Cueros curtidos	117,07	248,16	257,56	269,27	286,48	294,98	294,98	288,74	
1912 Valijas y artículos de marroquinería	100,31	171,85	182,10	200,36	229,39	237,76	237,76	237,76	

7. PRECIOS MAYORISTAS

Cuadro 7.3.2

2009										Concepto
Mar	Abr	May	Jun	Jul	Ago	Sep	Oct	Nov	Dic *	
360,50	363,17	365,55	369,99	373,83	377,95	381,48	385,46	389,62	394,21	NIVEL GENERAL
361,68	364,83	367,36	372,16	375,95	380,18	383,65	387,93	392,24	397,24	N NACIONAL
446,36	451,05	454,03	465,33	470,65	475,34	478,71	488,23	494,59	503,61	1
325,28	328,28	328,80	341,51	345,87	353,49	358,01	369,78	377,28	388,18	A
293,54	315,92	337,49	360,40	351,32	359,42	355,01	370,93	375,56	386,75	011
340,62	366,43	397,87	422,01	406,28	415,33	407,33	422,76	429,05	441,38	0111
157,29	168,52	160,81	189,04	194,96	206,46	209,40	223,09	216,93	231,13	0112
272,15	296,25	315,26	313,81	319,09	310,36	315,68	341,64	361,59	355,28	0113
349,64	337,76	322,13	327,01	341,69	348,93	360,32	368,91	378,60	389,27	012
396,00	379,66	357,84	365,26	384,25	392,32	407,06	418,46	431,82	446,39	0121
233,77	233,04	232,87	231,39	235,31	240,49	243,49	245,06	245,59	246,49	0122
360,25	322,31	318,59	323,13	335,10	331,96	331,78	329,49	330,70	332,83	B
777,37	792,16	802,53	810,96	817,95	815,94	816,72	821,87	825,93	830,92	C
832,02	848,44	860,00	868,55	876,13	873,46	873,99	879,55	883,50	888,82	11
356,01	358,29	359,49	367,03	369,47	372,51	375,23	377,18	382,10	384,53	14
338,37	341,08	343,50	346,51	349,88	353,98	357,48	360,31	364,05	367,94	2
342,63	345,44	347,91	350,89	354,25	358,51	362,24	365,25	369,10	373,09	D
304,86	307,42	309,24	310,26	312,81	316,12	319,88	320,76	326,21	332,04	15
287,12	289,93	291,91	293,41	291,74	295,33	299,44	299,09	304,10	311,76	151
281,60	282,40	280,28	281,38	280,53	284,53	287,64	287,04	292,66	301,61	1511
308,36	308,36	310,58	310,58	317,78	317,78	323,27	334,16	337,48	341,21	1512
285,04	284,59	290,65	291,55	292,15	295,23	300,42	300,47	303,04	306,35	1513
345,62	382,72	417,94	426,64	404,17	406,48	417,90	413,52	420,26	429,01	1514
364,22	365,50	365,72	367,58	368,66	370,79	374,59	378,49	388,23	402,74	152
290,32	293,04	294,65	296,58	308,36	307,46	313,44	306,12	308,29	308,35	153
289,31	291,73	293,11	295,80	305,72	304,28	303,18	298,54	301,04	299,88	1531
290,79	291,13	291,13	291,13	291,13	293,36	293,81	297,99	302,46	305,20	1532
293,75	298,59	301,72	301,72	325,28	325,00	358,85	336,93	336,92	340,24	1533
305,51	308,29	309,50	309,59	314,60	318,93	321,57	324,86	329,48	334,46	154
298,40	302,44	303,75	303,75	306,14	311,38	312,72	312,73	314,15	320,86	1541
252,44	252,49	252,49	253,67	261,54	263,56	270,76	280,29	296,64	304,35	1542
373,20	374,58	374,76	374,76	386,46	388,93	392,66	406,91	408,94	418,87	1543
259,98	263,57	262,00	262,17	270,44	279,44	279,54	279,54	282,42	282,42	1544
309,92	311,99	314,81	314,76	318,48	321,61	325,16	326,90	335,13	335,26	1549
295,96	298,68	302,15	302,67	304,22	308,77	312,29	313,99	319,81	321,56	155
348,79	348,79	362,69	364,65	365,09	375,04	375,97	381,00	397,33	397,44	1551
225,16	227,84	234,18	235,28	239,47	246,81	252,60	255,75	262,00	260,59	1552
451,08	457,43	459,26	459,26	459,26	461,63	465,33	465,33	468,91	468,91	1553
300,76	302,91	303,38	303,41	303,57	305,96	308,12	308,77	313,52	318,23	1554
271,38	286,60	286,60	286,60	286,60	298,58	298,58	298,58	310,91	310,91	16
283,45	284,47	285,63	288,47	295,96	299,40	305,77	302,21	305,95	310,75	17
271,00	272,01	273,38	277,71	285,45	288,40	293,25	294,85	299,04	301,76	171
346,79	346,79	346,79	344,01	365,56	367,40	384,78	370,29	376,40	388,22	172
295,87	297,22	298,19	298,96	301,71	306,82	313,77	300,54	302,44	310,38	173
212,98	214,70	215,06	215,59	217,54	219,03	219,40	219,97	224,40	226,18	18
206,37	208,11	208,46	208,27	208,35	210,43	210,93	210,61	211,62	211,93	19
286,68	288,81	289,00	289,35	289,60	290,30	290,49	287,98	288,05	288,52	191
298,16	298,74	298,97	299,21	299,21	299,44	299,68	296,54	296,42	296,42	1911
240,52	248,87	248,87	249,68	250,96	253,55	253,55	253,56	254,35	256,73	1912

(sigue)

7. PRECIOS MAYORISTAS

Cuadro 7.3.2 (continuación)

Concepto	Promedio					2008	2009	
	2001	2005	2006	2007	2008	Dic	Ene	Feb
192 Calzado	94,95	136,81	142,93	150,82	163,01	172,00	172,00	172,01
20 Madera y productos de madera excepto muebles	93,41	227,95	260,90	307,06	378,19	400,76	402,66	402,86
201 Maderas aserradas	99,63	247,26	285,80	334,54	409,08	430,26	433,42	433,79
202 Productos de madera	87,40	209,27	236,82	280,47	348,31	372,22	372,91	372,94
2021 Tableros y paneles de madera	83,56	210,06	232,16	272,83	327,64	341,78	343,57	341,50
2022 Carpintería de madera	89,81	208,77	239,74	285,27	361,27	391,31	391,31	392,65
21 Papel y productos de papel	101,13	238,14	250,60	288,84	355,00	378,51	383,15	383,88
2101 Papeles	101,44	248,06	262,07	294,62	339,98	350,68	350,24	347,95
2102 Envases de papel y cartón	99,12	215,13	221,72	248,23	291,02	304,10	307,78	305,47
2109 Otros artículos de papel y cartón	103,55	260,63	279,64	338,21	452,61	500,56	510,67	517,91
22 Impresiones y reproducción de grabaciones	118,29	189,72	211,92	229,67	252,58	260,30	264,05	265,98
221 Diarios y revistas	122,69	179,83	197,79	223,43	252,22	263,41	272,55	277,27
222 Artículos de librería	115,25	196,57	221,71	234,00	252,83	258,15	258,15	258,15
23 Productos refinados del petróleo	129,49	381,17	399,48	421,56	455,68	484,57	487,27	494,07
24 Sustancias y productos químicos	112,14	267,66	288,11	309,98	366,71	381,33	373,22	367,99
241 Sustancias químicas básicas	107,86	368,45	415,52	456,38	574,69	569,68	524,69	501,64
2411 Sustancias químicas básicas	112,26	401,06	464,75	504,56	640,59	597,52	540,77	532,41
2412 Abonos y fertilizantes	101,37	320,67	361,01	430,97	553,48	622,33	616,57	590,22
2413 Sustancias plásticas y elastómeros	103,93	339,30	370,32	410,24	510,64	538,40	502,41	464,97
242 Otros productos químicos	114,03	242,01	255,17	271,82	313,42	333,07	334,04	333,35
2421 Insecticidas y plaguicidas	95,73	194,70	205,17	217,06	242,17	258,97	255,02	257,10
2422 Pinturas, barnices, enduidos y tintas de imprenta	101,69	270,57	299,53	330,23	400,38	441,31	452,16	453,73
2423 Productos farmacéuticos y veterinarios	121,65	231,97	244,06	254,12	280,08	293,03	295,16	296,04
2424 Jabones y detergentes	110,86	252,22	255,77	271,47	322,62	341,86	338,07	330,75
2429 Otros productos químicos	109,38	257,79	290,91	333,16	404,52	437,88	438,92	447,13
243 Fibras manufacturadas	81,44	268,99	309,89	346,30	383,32	396,24	399,35	393,69
25 Productos de caucho y plástico	105,47	252,56	269,69	303,20	363,57	379,15	372,50	366,08
251 Productos de caucho	102,17	257,69	278,49	310,31	390,94	426,71	427,16	427,16
2511 Cubiertas de caucho	95,21	271,51	286,89	308,40	397,99	430,22	430,97	430,97
2519 Otros productos de caucho	109,88	242,36	269,18	312,43	383,12	422,83	422,93	422,92
252 Productos de plástico	106,30	251,28	267,49	301,42	356,73	367,26	358,83	350,81
26 Productos de minerales no metálicos	94,85	207,77	223,41	253,91	299,51	314,01	319,89	320,57
261 Vidrio y productos de vidrio	89,48	187,13	188,95	196,71	222,69	231,29	231,29	231,34
269 Otros productos de minerales no metálicos	96,48	214,05	233,89	271,31	322,87	339,17	346,84	347,71
2691 Productos de cerámica no refractaria para uso no estructural	72,74	121,06	131,80	148,83	187,30	202,02	206,64	209,91
2692 Productos de cerámica refractaria	102,26	176,83	207,89	244,84	318,83	351,60	351,60	351,60
2693 Productos de arcilla y cerámica no refractaria para uso estructural	84,05	167,80	196,93	220,90	244,12	249,15	252,25	252,10
2694 Cemento y cal	107,04	275,01	284,20	334,36	396,66	413,91	429,24	430,43
2695 Artículos de hormigón, de cemento y de yeso	98,36	190,54	217,74	258,66	324,01	348,58	352,82	352,71
2699 Otros artículos de minerales no metalíferos n.c.e.p.	99,85	233,68	261,81	289,48	339,27	356,37	356,66	359,47
27 Productos metálicos básicos	95,15	331,59	349,45	399,13	484,86	504,97	503,01	509,21
271 Productos de minerales ferrosos en formas básicas	94,73	381,99	381,61	409,92	512,10	550,41	549,72	550,55
272 Productos de minerales no ferrosos en formas básicas	122,50	289,40	364,17	418,65	448,69	442,76	411,65	378,00
273 Productos de fundición	92,30	270,04	304,98	382,38	453,26	452,50	452,50	470,80
28 Productos metálicos excepto máquinas y equipos	107,15	303,01	345,44	392,92	472,17	497,76	496,85	493,94
281 Productos metálicos estructurales, recipientes y generadores de vapor	121,22	306,12	369,61	424,69	495,22	518,46	519,31	518,84

7. PRECIOS MAYORISTAS

Cuadro 7.3.2

2009										Concepto
Mar	Abr	May	Jun	Jul	Ago	Sep	Oct	Nov	Dic *	
172,11	173,68	174,11	173,68	173,68	176,35	176,99	177,60	179,02	179,26	192
403,09	403,86	400,44	405,02	404,97	404,78	408,63	409,11	413,31	414,24	20
433,46	434,06	430,83	439,54	439,14	438,07	442,02	440,94	446,80	448,23	201
373,70	374,65	371,04	371,63	371,92	372,59	376,33	378,33	380,91	381,37	202
340,71	342,55	343,31	347,05	347,80	344,48	344,74	346,94	353,64	354,82	2021
394,39	394,77	388,42	387,04	387,04	390,21	396,13	398,01	398,01	398,01	2022
386,43	387,93	389,97	393,41	397,26	401,81	406,22	408,76	413,13	420,15	21
348,29	347,73	348,37	351,16	351,93	356,08	360,73	360,25	362,70	371,52	2101
309,11	309,40	309,06	311,18	312,77	312,16	315,40	315,23	316,39	317,36	2102
520,84	525,64	532,00	537,75	547,13	558,89	564,66	573,31	583,52	597,13	2109
266,81	268,48	269,11	270,00	272,24	277,71	275,55	277,08	276,77	280,16	22
279,30	283,39	284,92	287,11	292,58	298,48	297,52	297,72	296,97	298,20	221
258,15	258,15	258,15	258,15	258,15	263,33	260,32	262,78	262,78	267,66	222
499,58	517,97	534,31	551,24	568,52	569,07	571,50	585,61	589,37	594,93	23
370,78	372,27	374,69	378,84	383,27	389,36	398,03	399,20	406,23	412,14	24
501,77	494,36	499,15	515,69	526,85	523,88	551,26	546,76	562,20	574,28	241
538,32	541,71	543,10	575,31	589,36	571,90	607,69	585,16	605,18	618,95	2411
590,84	539,68	533,78	535,26	554,10	552,86	558,73	562,32	603,55	604,16	2412
459,33	444,20	453,09	455,09	462,85	474,15	494,67	507,53	516,64	527,83	2413
336,70	340,43	342,11	343,06	344,88	353,17	357,01	359,55	364,62	369,09	242
271,52	276,28	275,91	279,89	279,33	286,38	284,66	287,37	287,34	290,77	2421
456,71	472,70	477,31	483,06	483,95	499,03	498,89	505,45	508,72	515,98	2422
299,17	303,86	306,03	306,24	306,23	315,90	316,24	316,90	327,26	328,69	2423
333,24	331,01	330,52	329,80	336,29	339,64	351,30	353,76	352,52	362,73	2424
447,97	450,12	453,87	456,57	455,64	464,87	470,69	478,83	481,01	480,32	2429
400,96	403,40	411,01	417,13	456,00	466,46	477,59	481,60	481,78	482,75	243
366,21	366,29	366,63	367,30	367,87	372,60	379,76	383,16	383,82	386,16	25
431,39	432,33	433,03	432,36	435,90	439,66	446,04	456,27	456,86	461,13	251
429,71	429,71	429,71	428,32	432,19	435,61	441,29	446,55	448,10	451,73	2511
433,24	435,24	436,71	436,83	440,01	444,15	451,30	467,03	466,57	471,54	2519
349,91	349,78	350,03	351,03	350,86	355,83	363,18	364,88	365,56	367,41	252
320,77	322,59	324,06	325,63	327,33	334,90	336,21	338,30	341,65	342,46	26
231,27	230,73	230,73	231,29	234,43	241,41	241,80	241,90	245,51	246,07	261
348,00	350,53	352,45	354,32	355,58	363,34	364,92	367,62	370,89	371,78	269
209,91	217,67	226,48	236,16	236,16	236,16	247,56	247,56	247,56	247,56	2691
357,33	345,57	345,57	354,35	378,56	369,35	354,35	377,73	377,73	377,73	2692
251,99	252,34	252,39	253,74	252,44	255,20	258,53	258,93	262,25	265,10	2693
430,43	436,41	439,30	439,30	439,30	447,82	447,82	450,87	453,44	453,44	2694
352,61	351,56	351,76	351,79	352,49	366,73	368,04	370,63	372,29	372,32	2695
361,95	363,56	364,59	371,77	382,09	394,88	394,44	398,99	413,96	416,89	2699
506,34	503,84	504,56	504,56	505,06	514,60	516,22	522,91	525,23	526,00	27
545,67	541,00	541,60	540,69	540,73	540,39	541,36	547,77	551,09	551,77	271
373,38	373,88	381,60	391,31	400,67	417,16	438,72	434,98	438,88	444,22	272
470,80	470,80	470,80	470,80	470,80	492,58	492,58	500,92	501,73	502,06	273
495,07	494,87	498,27	498,53	496,43	507,19	514,65	517,80	519,41	522,91	28
527,33	527,68	529,82	530,76	530,06	540,04	545,02	545,49	545,60	554,75	281

(sigue)

7. PRECIOS MAYORISTAS

Cuadro 7.3.2 (continuación)

Concepto	Promedio					2008	2009	
	2001	2005	2006	2007	2008	Dic	Ene	Feb
2811 Productos metálicos para uso estructural	121,58	304,28	368,69	424,22	492,79	515,14	515,21	514,58
2813 Generadores de vapor	109,18	369,11	400,80	440,81	578,46	632,17	659,56	664,54
289 Otros productos metálicos excepto máquinas, equipos y muebles	102,35	301,94	337,19	382,07	464,30	490,69	489,18	485,45
2893 Herramientas de mano y artículos de ferretería	110,82	229,74	257,59	294,82	359,30	396,85	397,08	394,93
2899 Otros productos metálicos n.c.e.p.	101,18	311,93	348,20	394,14	478,82	503,67	501,92	497,97
29 Máquinas y equipos	97,32	218,01	246,56	277,39	325,29	342,57	344,23	344,29
291 Máquinas de uso general	96,27	183,21	207,60	231,84	268,47	282,78	283,74	284,16
2911 Motores a explosión excepto para automotores	102,82	240,24	269,00	299,98	333,65	340,88	340,88	340,88
2912 Bombas y compresores	96,55	203,30	236,93	260,81	296,55	307,97	309,15	309,98
2913 Rodamientos	86,69	199,36	215,42	228,45	252,16	277,54	287,30	290,96
2915 Equipos de elevación y manipulación	97,50	164,27	175,01	213,31	279,17	295,15	295,15	295,15
2919 Otra maquinaria de uso general	94,66	156,09	177,08	196,87	228,42	245,40	245,97	246,06
292 Máquinas de uso especial	103,32	256,57	282,76	310,68	366,23	390,92	394,13	395,52
2921 Máquinas agrícolas	110,54	327,99	355,69	384,88	453,64	486,82	491,06	494,29
2922 Máquinas herramientas	96,90	136,22	148,24	159,11	184,01	193,66	197,77	195,06
2924 Máquinas para la industria extractiva y obras de construcción	96,79	234,38	253,90	275,17	318,16	348,59	349,50	352,49
2925 Máquinas para la elaboración o procesamiento de alimentos y bebidas	94,09	170,36	197,02	226,63	260,37	274,67	275,63	275,63
2926 Máquinas para lavaderos industriales	98,04	283,96	335,79	395,33	482,86	514,98	514,98	514,98
2927 Armas y municiones	99,56	276,45	319,89	366,08	495,63	505,69	512,84	511,69
293 Otros aparatos de uso doméstico	93,02	217,73	252,44	292,26	344,35	357,96	358,94	357,45
31 Máquinas y aparatos eléctricos	83,59	264,95	370,74	417,77	463,67	439,47	428,29	424,90
311 Motores, generadores y transformadores eléctricos	90,59	240,14	296,96	337,38	380,95	408,27	408,20	409,81
312 Aparatos de distribución y control eléctrico	89,02	170,10	182,51	192,73	206,04	211,65	211,65	211,65
313 Conductores eléctricos	87,60	403,33	656,57	723,29	762,99	665,01	627,50	620,94
314 Acumuladores eléctricos	86,72	273,33	322,71	458,42	626,10	594,31	594,31	573,92
315 Equipos de iluminación	76,88	186,50	207,85	213,46	241,90	248,75	247,66	249,31
319 Otros equipos eléctricos	71,58	160,96	201,27	225,91	254,55	268,78	272,05	272,05
32 Equipos y aparatos de radio y televisión	52,16	93,56	92,74	88,90	89,49	89,91	89,91	89,91
33 Equipos para medicina e instrumentos de medición	87,73	159,80	168,48	183,23	212,38	228,88	229,21	231,63
3311 Equipos para medicina	100,98	192,72	206,55	225,08	260,67	279,52	280,16	280,58
3312 Instrumentos de medición de servicios domiciliarios	72,39	121,70	124,41	134,78	156,49	170,25	170,25	174,96
34 Vehículos automotores, carrocerías y repuestos	92,09	217,18	247,54	279,84	325,75	334,92	334,72	334,90
341 Vehículos automotores	90,28	212,44	242,58	271,53	312,66	319,71	318,78	319,06
342 Carrocerías y remolques	87,48	210,35	229,44	258,58	318,88	338,38	338,38	338,38
343 Repuestos para automotores	97,73	230,68	264,27	305,71	360,21	372,23	373,78	373,78
35 Otros medios de transporte	98,14	170,31	184,32	195,47	202,52	205,04	205,05	205,96
3591 Motocicletas	98,12	171,63	185,94	196,01	201,64	203,63	203,63	204,58
3599 Otros medios de transporte	98,48	144,05	152,29	184,87	219,83	233,07	233,07	233,23
36 Muebles y otros productos industriales	102,28	207,83	227,78	263,80	324,57	343,49	346,21	342,15
361 Muebles y colchones	102,00	212,92	235,07	274,37	340,61	362,44	365,98	360,68
369 Otros productos manufacturados	103,22	191,17	203,88	229,18	272,04	281,45	281,45	281,45
E Energía eléctrica	65,91	111,26	115,18	140,56	158,41	163,72	165,48	165,65

7. PRECIOS MAYORISTAS

Cuadro 7.3.2

2009										Concepto
Mar	Abr	May	Jun	Jul	Ago	Sep	Oct	Nov	Dic*	
523,32	523,68	525,88	526,60	526,10	535,95	541,09	541,57	541,55	550,97	2811
664,54	664,54	664,54	672,98	665,54	680,10	679,57	679,57	684,35	684,35	2813
484,06	483,68	487,50	487,53	484,95	495,97	504,28	508,36	510,47	512,05	289
394,96	403,52	403,97	404,50	407,10	421,55	425,84	427,02	427,46	427,69	2893
496,38	494,76	499,06	499,02	495,72	506,27	515,13	519,61	521,96	523,72	2899
345,60	348,16	350,86	353,50	356,58	358,95	361,97	369,34	370,80	372,58	29
285,30	287,17	287,57	288,62	292,36	290,72	289,96	295,84	296,65	298,44	291
342,54	342,54	342,54	346,41	346,41	346,41	349,97	349,97	354,33	354,33	2911
309,98	311,65	311,65	311,65	312,23	309,12	311,21	318,66	318,66	321,58	2912
298,27	304,96	310,12	311,87	282,31	283,68	283,73	282,96	282,66	282,53	2913
301,07	304,50	304,50	304,50	318,49	318,49	302,30	307,19	307,19	307,19	2915
246,05	247,78	248,27	249,44	256,68	254,88	254,85	262,21	262,86	265,01	2919
398,39	400,48	402,29	405,34	409,63	415,89	418,91	419,83	422,16	423,25	292
498,34	498,40	504,53	506,25	511,15	514,01	516,85	516,87	518,98	520,32	2921
195,06	207,27	200,43	208,84	212,59	223,77	218,88	218,87	218,37	218,36	2922
355,72	363,07	364,19	364,51	369,72	370,66	372,28	379,80	385,86	388,25	2924
278,58	278,58	276,96	280,63	283,93	291,52	298,51	300,70	304,15	305,41	2925
514,98	515,17	514,32	514,32	520,95	550,42	565,07	565,07	565,07	565,07	2926
510,24	507,87	507,87	512,59	511,43	522,14	522,14	522,14	529,84	529,84	2927
357,55	361,19	366,94	370,75	372,13	374,95	381,65	396,19	397,53	399,90	293
424,37	422,46	425,79	430,00	438,20	448,90	451,39	461,94	466,13	471,97	31
409,26	406,28	408,48	410,20	411,33	421,79	431,94	432,23	433,61	433,59	311
211,65	217,65	218,13	218,60	219,03	220,65	220,43	222,41	222,30	222,25	312
622,01	640,94	644,36	656,80	672,36	693,96	698,67	729,13	741,52	758,48	313
573,92	518,40	529,32	529,32	548,33	560,12	560,12	560,12	563,45	563,45	314
263,56	240,13	247,14	246,89	247,86	254,93	257,80	260,94	259,16	263,79	315
260,02	260,02	260,02	260,02	266,20	266,20	260,68	262,78	262,78	262,78	319
89,91	91,72	91,72	91,72	93,39	94,49	94,77	93,32	93,32	93,32	32
232,80	234,80	235,17	237,22	236,99	239,32	241,04	249,73	246,46	247,71	33
282,31	283,22	283,53	286,30	286,30	289,62	290,78	306,83	301,52	301,54	3311
175,49	178,75	179,20	180,41	179,92	181,09	183,46	183,63	182,73	185,42	3312
333,87	334,88	335,47	339,25	339,21	341,60	343,67	348,84	349,99	352,12	34
318,10	319,22	320,70	324,45	324,99	327,46	330,75	333,67	336,40	339,16	341
338,38	338,38	338,38	338,38	338,38	338,38	342,95	342,95	342,95	342,95	342
372,33	373,32	371,80	376,55	375,03	377,82	376,23	388,25	385,71	386,77	343
207,06	208,27	208,27	208,27	209,32	209,49	210,71	212,05	212,05	212,17	35
205,76	206,82	206,82	206,82	207,94	207,94	209,23	210,64	210,63	210,63	3591
232,85	236,94	236,94	236,94	236,59	240,08	240,08	240,08	240,08	242,68	3599
345,19	347,47	347,64	352,77	354,27	358,46	359,89	361,40	363,18	364,02	36
364,65	367,06	367,28	372,29	374,25	378,81	380,68	382,39	384,15	384,27	361
281,45	283,31	283,31	288,87	288,87	291,82	291,82	292,69	294,53	297,69	369
166,73	165,77	166,00	170,41	174,36	171,77	166,04	161,56	161,16	161,16	E

(sigue)

7. PRECIOS MAYORISTAS

Cuadro 7.3.2 (conclusión)

Concepto	Promedio					2008	2009	
	2001	2005	2006	2007	2008	Dic	Ene	Feb
I IMPORTADO	90,28	251,00	271,29	297,54	346,56	356,99	350,77	343,38
A Productos agropecuarios y de la silvicultura	105,81	285,90	383,35	435,05	492,13	413,45	409,07	408,13
01 Agropecuarios	106,68	284,13	384,47	437,89	494,52	409,92	404,71	404,66
0111 Cauchos naturales	87,89	326,91	502,08	528,20	639,60	501,65	496,58	497,70
0113 Frutas y cafés	118,28	257,72	311,87	382,13	404,96	353,30	348,01	347,23
02 Productos de la silvicultura	97,40	303,13	372,44	407,52	468,99	447,74	451,35	441,82
C Productos minerales	102,87	412,62	428,94	569,67	887,83	981,84	967,10	847,33
D Productos manufacturados	89,62	249,14	266,37	291,27	339,19	352,93	346,66	339,35
15 Alimentos y bebidas	114,96	366,08	365,41	419,94	556,60	594,89	607,17	616,93
154 Productos alimenticios	120,89	429,36	416,94	501,48	686,67	725,73	745,84	761,81
155 Bebidas	105,67	266,82	284,58	292,04	352,60	389,68	389,68	389,68
20 Madera y productos de madera excepto muebles	127,29	385,33	431,63	487,75	542,44	575,90	577,48	596,18
21 Papel y productos de papel	97,80	260,63	276,60	295,90	354,15	395,92	396,49	389,56
22 Impresiones y reproducción de grabaciones	110,14	137,49	142,24	145,60	155,53	165,46	165,46	165,46
24 Sustancias y productos químicos	96,26	281,74	300,76	320,63	384,86	401,44	392,26	373,02
241 Sustancias químicas básicas	107,89	343,20	370,60	401,34	504,88	521,21	507,05	471,38
2411 Sustancias químicas básicas	92,57	288,93	310,58	318,36	372,14	407,06	422,12	399,53
2412 Abonos y fertilizantes	78,92	223,55	246,52	360,58	805,89	756,34	646,73	615,60
2413 Sustancias plásticas y elastómeros	147,66	487,64	528,64	592,84	735,60	724,51	665,60	600,12
242 Otros productos químicos	80,83	200,25	208,13	213,60	225,69	242,62	240,03	242,58
2421 Insecticidas y plaguicidas	90,21	229,43	237,31	239,30	258,52	277,48	256,87	259,28
2423 Productos farmacéuticos y veterinarios	78,15	207,25	215,05	218,27	223,45	238,34	237,36	241,08
2429 Otros productos químicos	80,92	184,15	192,14	201,02	218,41	236,89	237,93	239,26
26 Productos de minerales no metálicos	108,27	346,91	352,80	372,87	382,21	382,21	382,21	382,21
27 Productos metálicos básicos	94,25	404,15	493,01	645,70	817,33	809,34	758,32	728,80
271 Productos de minerales ferrosos en formas básicas	96,64	413,36	473,76	579,84	714,07	743,48	690,89	641,68
272 Productos de minerales no ferrosos en formas básicas	90,34	389,09	524,48	753,40	986,18	917,04	868,60	871,25
29 Máquinas y equipos	89,21	201,43	207,35	211,65	225,63	235,11	236,10	239,19
291 Máquinas de uso general	93,35	211,87	214,63	222,42	235,99	253,06	250,53	253,07
292 Máquinas de uso especial	86,98	195,80	203,42	205,83	220,04	225,43	228,31	231,70
2922 Máquinas herramientas	74,34	158,81	163,65	165,48	181,17	185,40	187,02	191,48
2929 Máquinas de uso especial en la industria manufacturera y sus accesorios	92,68	212,50	221,38	224,05	237,59	243,50	246,95	249,86
30 Máquinas de oficina e informática	78,01	193,51	191,97	196,92	210,42	226,09	227,36	228,32
31 Máquinas y aparatos eléctricos	95,30	271,84	273,42	279,75	281,33	301,22	303,69	307,38
32 Equipos y aparatos de radio y televisión	65,46	156,07	162,66	167,17	168,82	173,72	174,04	176,01
321 Componentes electrónicos	100,20	262,48	278,45	279,21	281,09	302,63	303,69	310,09
323 Aparatos de grabación y reproducción de sonidos	50,07	108,92	111,34	117,52	119,06	116,59	116,59	116,59

Cuadro 7.3.2

2009										Concepto
Mar	Abr	May	Jun	Jul	Ago	Sep	Oct	Nov	Dic *	
345,94	342,71	343,22	343,11	347,57	350,34	354,62	355,01	357,26	356,79	I IMPORTADO
414,50	431,93	414,62	419,92	442,61	444,12	456,75	445,88	474,61	506,22	A
411,16	429,48	410,46	416,63	442,06	442,24	454,26	441,05	470,46	504,44	01
481,20	484,75	482,96	485,68	488,19	488,25	523,57	545,01	598,88	632,75	0111
367,92	395,36	365,71	374,00	413,59	413,85	411,48	376,87	391,19	425,24	0113
447,02	455,74	454,91	451,84	447,87	462,30	480,94	492,81	514,89	523,46	02
845,08	845,98	845,98	843,74	843,35	846,76	824,22	829,29	790,99	830,98	C
341,76	337,70	338,92	338,60	342,34	345,16	349,19	350,01	351,32	349,46	D
623,90	628,92	635,81	637,70	641,66	648,48	683,60	701,23	707,10	747,09	15
773,24	781,46	790,63	793,73	800,20	811,37	862,43	888,11	897,73	963,22	154
389,68	389,68	392,99	392,99	392,99	392,99	403,10	408,11	408,11	408,11	155
603,42	640,29	643,14	644,85	647,49	649,82	651,45	652,69	652,03	652,03	20
389,56	390,36	375,52	375,35	376,10	373,70	372,72	371,50	366,70	371,31	21
165,46	165,46	165,46	165,46	165,46	165,46	165,46	165,46	165,46	165,46	22
372,20	374,22	376,50	367,51	372,86	372,20	377,47	379,48	379,14	377,76	24
464,04	461,33	464,15	448,66	458,26	457,64	467,97	471,26	470,32	469,03	241
390,59	382,24	389,33	364,23	367,85	367,81	369,30	368,03	366,65	365,08	2411
584,90	584,90	489,32	413,90	422,24	375,76	391,32	376,64	369,40	362,61	2412
601,15	610,31	624,04	642,13	665,19	672,75	701,50	718,58	719,91	720,38	2413
250,39	258,71	260,26	259,89	259,59	258,89	257,46	257,77	258,22	256,72	242
275,93	288,62	287,23	284,66	281,54	287,78	287,69	278,32	281,07	271,23	2421
246,81	249,60	251,55	249,13	247,81	246,15	244,84	244,04	244,39	243,49	2423
246,69	259,61	261,59	264,06	265,69	263,96	262,00	266,35	266,23	266,56	2429
382,21	382,21	382,21	382,21	385,45	385,45	385,45	385,45	385,45	385,45	26
733,53	652,82	656,84	677,88	693,41	715,20	728,60	723,35	744,51	709,30	27
625,85	588,99	561,57	572,54	594,08	610,63	618,50	622,21	610,68	601,87	271
909,61	757,20	812,62	850,13	855,84	886,20	908,65	888,76	963,36	884,99	272
243,08	246,93	248,53	248,84	250,02	253,12	254,32	255,51	255,08	255,21	29
260,01	262,43	263,85	263,98	267,08	270,65	270,11	270,63	269,86	270,21	291
233,94	238,55	240,27	240,66	240,82	243,66	245,79	247,34	247,10	247,10	292
191,48	197,73	199,70	195,47	194,79	200,16	206,24	211,02	211,02	211,02	2922
253,12	256,98	258,58	261,07	261,60	263,29	263,64	263,74	263,39	263,39	2929
232,35	235,78	239,88	241,58	243,56	245,70	245,14	245,12	244,23	244,28	30
318,58	321,66	324,74	327,82	330,30	333,15	333,68	332,24	331,83	331,21	31
179,47	180,61	181,70	184,37	184,77	186,14	186,39	185,99	186,02	185,86	32
321,35	325,06	328,62	337,30	338,61	343,08	343,89	342,59	342,69	342,16	321
116,59	116,59	116,59	116,59	116,59	116,59	116,59	116,59	116,59	116,59	323

7. PRECIOS MAYORISTAS

Cuadro 7.3.3 IPP, base 1993=100, desagregado hasta cuatro dígitos

Concepto	Promedio					2008		2009	
	2001	2005	2006	2007	2008	Dic	Ene	Feb	
NIVEL GENERAL	100,49	250,16	277,78	310,54	355,50	355,09	358,05	359,44	
1 Primarios	100,28	303,45	355,06	398,98	438,69	406,93	425,65	432,41	
A Productos agropecuarios	81,81	211,91	230,66	292,42	341,85	287,88	311,67	315,78	
011 Agrícolas	74,43	184,87	217,88	297,27	336,20	250,61	298,33	304,93	
0111 Cereales y oleaginosas	77,28	209,01	245,03	331,46	403,80	288,44	344,30	351,30	
0112 Hortalizas y legumbres	57,81	104,76	119,29	204,43	120,35	117,41	146,43	144,72	
0113 Frutas	82,17	148,48	191,10	211,28	220,05	206,45	227,94	245,60	
012 Ganaderos	89,66	240,71	244,26	287,26	347,87	327,58	325,88	327,34	
0121 Ganado vacuno y leche	91,33	270,30	273,48	327,34	395,13	365,10	363,97	366,18	
0122 Ganado porcino y productos de granja	85,55	167,93	172,39	188,64	231,58	235,25	232,17	231,79	
B Productos pesqueros	136,56	226,91	258,31	321,06	376,17	353,47	300,33	308,53	
C Productos minerales	146,82	565,09	709,77	702,20	713,27	741,62	755,10	768,98	
11 Petróleo crudo y gas natural	152,61	603,92	762,92	750,17	757,27	787,59	801,97	817,30	
14 Productos minerales no metalíferos	97,31	232,84	254,96	291,76	336,80	348,21	354,01	355,53	
2 Manufacturados y Energía eléctrica	100,55	235,41	256,39	286,07	332,47	340,74	339,34	339,24	
D Productos manufacturados	101,31	238,15	259,50	289,28	336,32	344,65	343,18	343,08	
15 Alimentos y bebidas	100,54	217,44	233,89	268,45	313,39	308,61	306,93	307,17	
151 Productos de carnes, pescados, frutas, legumbres, hortalizas y aceites	89,46	218,83	236,05	279,33	333,85	303,74	301,59	302,62	
1511 Productos cárnicos	91,86	206,86	229,13	252,56	284,04	285,52	282,16	280,73	
1512 Conservas de pescados	92,70	201,76	223,89	248,86	295,44	308,36	308,36	308,36	
1513 Conservas de frutas, hortalizas y legumbres	86,64	194,18	206,98	232,38	273,13	283,61	282,39	284,35	
1514 Aceites y grasas vegetales	86,26	251,89	262,06	348,51	448,04	341,68	340,77	345,57	
152 Productos lácteos	120,15	243,90	254,53	294,03	341,52	365,89	363,20	363,02	
153 Productos de molinería, almidones y alimentos balanceados	95,09	195,79	214,74	253,76	306,35	302,00	294,94	287,08	
1531 Harinas	93,12	195,13	212,28	247,02	297,78	295,82	286,01	286,06	
1532 Productos derivados del almidón	104,12	187,08	196,11	222,77	277,50	286,83	287,82	289,14	
1533 Alimentos balanceados	98,69	202,17	232,46	293,52	352,16	332,53	332,53	290,08	
154 Otros productos alimenticios	108,48	220,96	235,99	252,54	290,81	302,36	302,46	302,95	
1541 Productos de panadería	115,75	221,62	239,94	251,36	285,12	294,70	294,70	295,31	
1542 Azúcar	73,84	172,64	181,87	196,75	233,96	250,48	251,07	251,07	
1543 Productos de chocolate y golosinas	99,10	250,69	263,77	294,83	357,00	372,43	372,43	372,43	
1544 Productos farináceos	103,35	158,02	168,83	189,90	239,45	258,04	258,04	258,04	
1549 Otros productos alimenticios n.c.e.p.	114,38	237,61	251,58	267,37	296,47	305,33	305,55	306,39	
155 Alcohol etílico y bebidas	104,86	204,29	223,21	254,94	281,96	292,79	293,31	295,94	
1551 Alcohol etílico y bebidas alcohólicas destiladas	115,21	226,13	236,87	269,22	322,38	346,71	346,62	346,79	
1552 Vinos y sidra	100,99	171,22	178,38	187,51	212,57	223,39	223,36	223,99	
1553 Cervezas	121,25	341,60	372,95	408,78	440,20	451,08	451,17	451,08	
1554 Bebidas no alcohólicas	101,93	189,21	214,75	262,27	285,98	294,92	296,06	301,26	
16 Tabaco	102,95	219,35	219,35	229,06	245,77	259,91	259,91	271,38	
17 Productos textiles	86,20	206,47	221,47	240,90	280,38	284,09	283,74	283,84	
171 Materias primas textiles	82,43	204,12	217,57	235,18	274,22	273,46	272,95	272,79	
172 Otros productos textiles	106,94	258,09	290,20	303,09	332,50	346,79	346,79	346,79	
173 Tejidos y artículos de punto	90,29	197,27	211,31	237,76	281,52	294,37	294,34	295,18	
18 Prendas de materiales textiles	86,25	143,80	157,81	172,00	198,24	208,31	209,33	211,00	
19 Cuero, artículos de marroquinería y calzado	105,21	188,96	196,82	207,08	222,60	231,33	231,33	228,54	
191 Cueros, valijas y artículos de marroquinería	114,97	238,60	248,11	260,64	279,33	287,81	287,81	282,36	
1911 Cueros curtidos	117,07	248,16	257,56	269,27	286,48	294,98	294,98	288,74	
1912 Valijas y artículos de marroquinería	100,31	171,85	182,10	200,36	229,39	237,76	237,76	237,76	

7. PRECIOS MAYORISTAS

Cuadro 7.3.3

2009										Concepto
Mar	Abr	May	Jun	Jul	Ago	Sep	Oct	Nov	Dic*	
362,87	367,35	371,31	376,56	379,42	383,47	386,98	391,23	395,63	400,74	NIVEL GENERAL
443,89	450,96	456,78	468,91	472,53	477,19	479,54	489,69	496,14	505,09	1
324,85	331,05	335,60	349,41	351,41	358,86	361,90	374,41	381,95	392,63	A
302,07	325,20	348,63	370,85	361,00	368,64	363,89	380,10	385,65	396,39	011
340,62	366,43	397,87	422,01	406,28	415,33	407,33	422,76	429,05	441,38	0111
157,29	168,52	160,81	189,04	194,96	206,46	209,40	223,09	216,93	231,13	0112
272,15	296,25	315,26	313,81	319,09	310,36	315,68	341,64	361,59	355,28	0113
349,12	337,29	321,72	326,58	341,20	348,44	359,79	368,35	378,00	388,62	012
396,00	379,66	357,84	365,26	384,25	392,32	407,06	418,46	431,82	446,39	0121
233,77	233,04	232,87	231,39	235,31	240,49	243,49	245,06	245,59	246,49	0122
360,25	322,31	318,59	323,13	335,10	331,96	331,78	329,49	330,70	332,83	B
782,21	797,15	807,62	816,07	823,11	821,04	821,80	826,98	831,03	836,05	C
832,02	848,44	860,00	868,55	876,13	873,46	873,99	879,55	883,50	888,82	11
356,01	358,29	359,49	367,03	369,47	372,51	375,23	377,18	382,10	384,53	14
340,45	344,21	347,65	350,99	353,65	357,53	361,37	363,98	367,81	371,86	2
344,28	348,15	351,66	354,98	357,61	361,63	365,68	368,45	372,37	376,51	D
308,44	314,55	319,83	321,66	321,53	324,70	329,26	329,66	335,22	341,39	15
303,17	314,99	325,75	329,12	322,17	325,33	331,41	330,28	335,71	343,59	151
281,60	282,40	280,28	281,38	280,53	284,53	287,64	287,04	292,66	301,61	1511
308,36	308,36	310,58	310,58	317,78	317,78	323,27	334,16	337,48	341,21	1512
285,04	284,59	290,65	291,55	292,15	295,23	300,42	300,47	303,04	306,35	1513
345,62	382,72	417,94	426,64	404,17	406,48	417,90	413,52	420,26	429,01	1514
364,22	365,50	365,72	367,58	368,66	370,79	374,59	378,49	388,23	402,74	152
290,27	292,98	294,57	296,53	308,19	307,27	312,90	305,74	307,93	307,95	153
289,31	291,73	293,11	295,80	305,72	304,28	303,18	298,54	301,04	299,88	1531
290,79	291,13	291,13	291,13	291,13	293,36	293,81	297,99	302,46	305,20	1532
293,75	298,59	301,72	301,72	325,28	325,00	358,85	336,93	336,92	340,24	1533
305,58	308,34	309,54	309,64	314,68	318,99	321,65	325,00	329,67	334,64	154
298,40	302,44	303,75	303,75	306,14	311,38	312,72	312,73	314,15	320,86	1541
252,44	252,49	252,49	253,67	261,54	263,56	270,76	280,29	296,64	304,35	1542
373,20	374,58	374,76	374,76	386,46	388,93	392,66	406,91	408,94	418,87	1543
259,98	263,57	262,00	262,17	270,44	279,44	279,54	279,54	282,42	282,42	1544
309,92	311,99	314,81	314,76	318,48	321,61	325,16	326,90	335,13	335,26	1549
296,24	298,97	302,51	303,03	304,59	309,19	312,72	314,44	320,31	322,01	155
348,79	348,79	362,69	364,65	365,09	375,04	375,97	381,00	397,33	397,44	1551
225,16	227,84	234,18	235,28	239,47	246,81	252,60	255,75	262,00	260,59	1552
451,08	457,43	459,26	459,26	459,26	461,63	465,33	465,33	468,91	468,91	1553
300,76	302,91	303,38	303,41	303,57	305,96	308,12	308,77	313,52	318,23	1554
271,38	286,60	286,60	286,60	286,60	298,58	298,58	298,58	310,91	310,91	16
282,79	283,81	284,98	287,90	295,45	298,85	305,15	301,89	305,67	310,36	17
271,00	272,01	273,38	277,71	285,45	288,40	293,25	294,85	299,04	301,76	171
346,79	346,79	346,79	344,01	365,56	367,40	384,78	370,29	376,40	388,22	172
295,87	297,22	298,19	298,96	301,71	306,82	313,77	300,54	302,44	310,38	173
212,98	214,70	215,06	215,59	217,54	219,03	219,40	219,97	224,40	226,18	18
232,99	234,55	234,86	234,81	234,90	236,47	236,88	235,78	236,47	236,74	19
290,94	292,50	292,70	293,01	293,17	293,69	293,90	291,16	291,16	291,45	191
298,16	298,74	298,97	299,21	299,21	299,44	299,68	296,54	296,42	296,42	1911
240,52	248,87	248,87	249,68	250,96	253,55	253,55	253,56	254,35	256,73	1912

(sigue)

7. PRECIOS MAYORISTAS

Cuadro 7.3.3 (continuación)

Concepto	Promedio					2008	2009	
	2001	2005	2006	2007	2008	Dic	Ene	Feb
192 Calzado	94,95	136,81	142,93	150,82	163,01	172,00	172,00	172,01
20 Maderas y productos de madera excepto muebles	93,36	227,91	260,79	306,91	377,88	400,34	402,25	402,42
201 Maderas aserradas	99,63	247,26	285,80	334,54	409,08	430,26	433,42	433,79
202 Productos de madera	87,31	209,28	236,71	280,30	347,84	371,52	372,24	372,22
2021 Tableros y paneles de madera	83,56	210,06	232,16	272,83	327,64	341,78	343,57	341,50
2022 Carpintería de madera	89,81	208,77	239,74	285,27	361,27	391,31	391,31	392,65
21 Papel y productos de papel	101,15	238,43	250,95	289,12	354,95	378,25	382,79	383,46
2101 Papeles	101,44	248,06	262,07	294,62	339,98	350,68	350,24	347,95
2102 Envases de papel y cartón	99,12	215,13	221,72	248,23	291,02	304,10	307,78	305,47
2109 Otros artículos de papel y cartón	103,55	260,63	279,64	338,21	452,61	500,56	510,67	517,91
22 Impresiones y reproducción de grabaciones	118,32	189,67	211,84	229,64	252,58	260,32	264,09	266,04
221 Diarios y revistas	122,69	179,83	197,79	223,43	252,22	263,41	272,55	277,27
222 Artículos de librería	115,25	196,57	221,71	234,00	252,83	258,15	258,15	258,15
23 Productos refinados del petróleo	129,49	381,17	399,48	421,56	455,68	484,57	487,27	494,07
24 Sustancias y productos químicos	111,85	272,25	294,46	317,38	377,00	390,03	380,32	374,96
241 Sustancias químicas básicas	108,38	372,32	421,33	462,01	582,36	572,79	526,36	505,01
2411 Sustancias químicas básicas	112,26	401,06	464,75	504,56	640,59	597,52	540,77	532,41
2412 Abonos y fertilizantes	101,37	320,67	361,01	430,97	553,48	622,33	616,57	590,22
2413 Sustancias plásticas y elastómeros	103,93	339,30	370,32	410,24	510,64	538,40	502,41	464,97
242 Otros productos químicos	113,92	242,14	255,62	272,71	314,76	334,62	335,56	335,04
2421 Insecticidas y plaguicidas	95,73	194,70	205,17	217,06	242,17	258,97	255,02	257,10
2422 Pinturas, barnices, enduidos y tintas de imprenta	101,69	270,57	299,53	330,23	400,38	441,31	452,16	453,73
2423 Productos farmacéuticos y veterinarios	121,65	231,97	244,06	254,12	280,08	293,03	295,16	296,04
2424 Jabones y detergentes	110,86	252,22	255,77	271,47	322,62	341,86	338,07	330,75
2429 Otros productos químicos	109,38	257,79	290,91	333,16	404,52	437,88	438,92	447,13
243 Fibras manufacturadas	81,44	268,99	309,89	346,30	383,32	396,24	399,35	393,69
25 Productos de caucho y plástico	105,39	252,70	269,83	303,25	363,87	379,62	373,03	366,67
251 Productos de caucho	101,94	258,14	278,76	310,25	391,17	426,83	427,28	427,28
2511 Cubiertas de caucho	95,21	271,51	286,89	308,40	397,99	430,22	430,97	430,97
2519 Otros productos de caucho	109,88	242,36	269,18	312,43	383,12	422,83	422,93	422,92
252 Productos de plástico	106,30	251,28	267,49	301,42	356,73	367,26	358,83	350,81
26 Productos de minerales no metálicos	94,67	207,12	222,63	252,72	297,86	312,20	317,97	318,65
261 Vidrio y productos de vidrio	89,48	187,13	188,95	196,71	222,69	231,29	231,29	231,34
269 Otros productos de minerales no metálicos	96,33	213,53	233,44	270,68	321,96	338,15	345,77	346,65
2691 Productos de cerámica no refractaria para uso no estructural	72,74	121,06	131,80	148,83	187,30	202,02	206,64	209,91
2692 Productos de cerámica refractaria	102,26	176,83	207,89	244,84	318,83	351,60	351,60	351,60
2693 Productos de arcilla y cerámica no refractaria para uso estructural	84,05	167,80	196,93	220,90	244,12	249,15	252,25	252,10
2694 Cemento y cal	107,04	275,01	284,20	334,36	396,66	413,91	429,24	430,43
2695 Artículos de hormigón, de cemento y de yeso	98,36	190,54	217,74	258,66	324,01	348,58	352,82	352,71
2699 Otros artículos de minerales no metalíferos n.c.e.p.	99,85	233,68	261,81	289,48	339,27	356,37	356,66	359,47
27 Productos metálicos básicos	96,34	336,78	354,67	401,55	487,05	508,54	505,43	509,05
271 Productos de minerales ferrosos en formas básicas	94,73	381,99	381,61	409,92	512,10	550,41	549,72	550,55
272 Productos de minerales no ferrosos en formas básicas	122,50	289,40	364,17	418,65	448,69	442,76	411,65	378,00
273 Productos de fundición	92,30	270,04	304,98	382,38	453,26	452,50	452,50	470,80
28 Productos metálicos excepto máquinas y equipos	107,20	301,04	342,99	390,16	469,08	495,01	494,14	491,25
281 Productos metálicos estructurales, recipientes y generadores de vapor	121,20	306,25	369,67	424,72	495,39	518,68	519,58	519,12

7. PRECIOS MAYORISTAS

Cuadro 7.3.3

2009										Concepto
Mar	Abr	May	Jun	Jul	Ago	Sep	Oct	Nov	Dic *	
172,11	173,68	174,11	173,68	173,68	176,35	176,99	177,60	179,02	179,26	192
402,63	403,42	400,04	404,65	404,61	404,38	408,18	408,67	412,91	413,86	20
433,46	434,06	430,83	439,54	439,14	438,07	442,02	440,94	446,80	448,23	201
372,94	373,91	370,40	371,06	371,37	371,94	375,60	377,61	380,28	380,76	202
340,71	342,55	343,31	347,05	347,80	344,48	344,74	346,94	353,64	354,82	2021
394,39	394,77	388,42	387,04	387,04	390,21	396,13	398,01	398,01	398,01	2022
385,97	387,43	389,45	392,88	396,68	401,24	405,66	408,15	412,49	419,58	21
348,29	347,73	348,37	351,16	351,93	356,08	360,73	360,25	362,70	371,52	2101
309,11	309,40	309,06	311,18	312,77	312,16	315,40	315,23	316,39	317,36	2102
520,84	525,64	532,00	537,75	547,13	558,89	564,66	573,31	583,52	597,13	2109
266,88	268,56	269,20	270,10	272,36	277,83	275,67	277,20	276,89	280,26	22
279,30	283,39	284,92	287,11	292,58	298,48	297,52	297,72	296,97	298,20	221
258,15	258,15	258,15	258,15	258,15	263,33	260,32	262,78	262,78	267,66	222
499,58	517,97	534,31	551,24	568,52	569,07	571,50	585,61	589,37	594,93	23
377,81	379,26	381,73	386,78	391,68	397,10	406,70	407,28	414,63	420,71	24
505,81	499,74	504,16	522,54	534,03	529,37	557,78	551,17	567,08	579,38	241
538,32	541,71	543,10	575,31	589,36	571,90	607,69	585,16	605,18	618,95	2411
590,84	539,68	533,78	535,26	554,10	552,86	558,73	562,32	603,55	604,16	2412
459,33	444,20	453,09	455,09	462,85	474,15	494,67	507,53	516,64	527,83	2413
338,37	342,05	343,76	344,74	346,51	354,79	358,67	361,30	366,31	370,68	242
271,52	276,28	275,91	279,89	279,33	286,38	284,66	287,37	287,34	290,77	2421
456,71	472,70	477,31	483,06	483,95	499,03	498,89	505,45	508,72	515,98	2422
299,17	303,86	306,03	306,24	306,23	315,90	316,24	316,90	327,26	328,69	2423
333,24	331,01	330,52	329,80	336,29	339,64	351,30	353,76	352,52	362,73	2424
447,97	450,12	453,87	456,57	455,64	464,87	470,69	478,83	481,01	480,32	2429
400,96	403,40	411,01	417,13	456,00	466,46	477,59	481,60	481,78	482,75	243
366,80	366,88	367,22	367,88	368,48	373,20	380,34	383,77	384,44	386,79	25
431,33	432,25	432,92	432,23	435,78	439,53	445,89	455,95	456,57	460,82	251
429,71	429,71	429,71	428,32	432,19	435,61	441,29	446,55	448,10	451,73	2511
433,24	435,24	436,71	436,83	440,01	444,15	451,30	467,03	466,57	471,54	2519
349,91	349,78	350,03	351,03	350,86	355,83	363,18	364,88	365,56	367,41	252
318,85	320,63	322,07	323,65	325,37	332,89	334,20	336,26	339,63	340,44	26
231,27	230,73	230,73	231,29	234,43	241,41	241,80	241,90	245,51	246,07	261
346,93	349,46	351,37	353,28	354,54	362,23	363,83	366,52	369,81	370,71	269
209,91	217,67	226,48	236,16	236,16	236,16	247,56	247,56	247,56	247,56	2691
357,33	345,57	345,57	354,35	378,56	369,35	354,35	377,73	377,73	377,73	2692
251,99	252,34	252,39	253,74	252,44	255,20	258,53	258,93	262,25	265,10	2693
430,43	436,41	439,30	439,30	439,30	447,82	447,82	450,87	453,44	453,44	2694
352,61	351,56	351,76	351,79	352,49	366,73	368,04	370,63	372,29	372,32	2695
361,95	363,56	364,59	371,77	382,09	394,88	394,44	398,99	413,96	416,89	2699
505,81	503,14	504,16	504,48	505,32	513,78	516,23	522,40	524,93	525,90	27
545,67	541,00	541,60	540,69	540,73	540,39	541,36	547,77	551,09	551,77	271
373,38	373,88	381,60	391,31	400,67	417,16	438,72	434,98	438,88	444,22	272
470,80	470,80	470,80	470,80	470,80	492,58	492,58	500,92	501,73	502,06	273
492,31	492,36	495,67	495,94	493,96	504,82	512,21	515,32	516,90	520,29	28
527,60	527,95	530,08	531,04	530,32	540,32	545,29	545,75	545,87	555,01	281

(sigue)

7. PRECIOS MAYORISTAS

Cuadro 7.3.3 (conclusión)

Concepto	Promedio					2008	2009	
	2001	2005	2006	2007	2008	Dic	Ene	Feb
2811 Productos metálicos para uso estructural	121,58	304,28	368,69	424,22	492,79	515,14	515,21	514,58
2813 Generadores de vapor	109,18	369,11	400,80	440,81	578,46	632,17	659,56	664,54
289 Otros productos metálicos excepto máquinas, equipos y muebles	102,65	299,35	334,33	378,94	460,53	487,33	485,88	482,20
2893 Herramientas de mano y artículos de ferretería	110,82	229,74	257,59	294,82	359,30	396,85	397,08	394,93
2899 Otros productos metálicos n.c.e.p.	101,18	311,93	348,20	394,14	478,82	503,67	501,92	497,97
29 Máquinas y equipos	97,18	216,12	244,34	274,60	321,83	339,16	340,86	340,97
291 Máquinas de uso general	95,99	182,74	207,04	230,90	267,20	281,78	282,91	283,40
2911 Motores a explosión excepto para automotores	102,82	240,24	269,00	299,98	333,65	340,88	340,88	340,88
2912 Bombas y compresores	96,55	203,30	236,93	260,81	296,55	307,97	309,15	309,98
2913 Rodamientos	86,69	199,36	215,42	228,45	252,16	277,54	287,30	290,96
2915 Equipos de elevación y manipulación	97,50	164,27	175,01	213,31	279,17	295,15	295,15	295,15
2919 Otra maquinaria de uso general	94,66	156,09	177,08	196,87	228,42	245,40	245,97	246,06
292 Máquinas de uso especial	103,00	254,23	280,26	308,02	363,13	387,68	390,84	392,19
2921 Máquinas agrícolas	110,54	327,99	355,69	384,88	453,64	486,82	491,06	494,29
2922 Máquinas herramientas	96,90	136,22	148,24	159,11	184,01	193,66	197,77	195,06
2924 Máquinas para la industria extractiva y obras de construcción	96,79	234,38	253,90	275,17	318,16	348,59	349,50	352,49
2925 Máquinas para la elaboración o procesamiento de alimentos y bebidas	94,09	170,36	197,02	226,63	260,37	274,67	275,63	275,63
2926 Máquinas para lavaderos industriales	98,04	283,96	335,79	395,33	482,86	514,98	514,98	514,98
2927 Armas y municiones	99,56	276,45	319,89	366,08	495,63	505,69	512,84	511,69
293 Otros aparatos de uso doméstico	93,02	217,73	252,44	292,26	344,35	357,96	358,94	357,45
31 Máquinas y aparatos eléctricos	83,72	260,10	361,14	406,75	451,56	429,26	418,77	415,54
311 Motores, generadores y transformadores eléctricos	90,59	240,14	296,96	337,38	380,95	408,27	408,20	409,81
312 Aparatos de distribución y control eléctrico	89,02	170,10	182,51	192,73	206,04	211,65	211,65	211,65
313 Conductores eléctricos	87,60	403,33	656,57	723,29	762,99	665,01	627,50	620,94
314 Acumuladores eléctricos	86,72	273,33	322,71	458,42	626,10	594,31	594,31	573,92
315 Equipos de iluminación	76,88	186,50	207,85	213,46	241,90	248,75	247,66	249,31
319 Otros equipos eléctricos	71,58	160,96	201,27	225,91	254,55	268,78	272,05	272,05
32 Equipos y aparatos de radio y televisión	52,16	93,56	92,74	88,90	89,49	89,91	89,91	89,91
33 Equipos para medicina e instrumentos de medición	87,35	158,86	167,39	182,03	211,00	227,43	227,76	230,23
3311 Equipos para medicina	100,98	192,72	206,55	225,08	260,67	279,52	280,16	280,58
3312 Instrumentos de medición de servicios domiciliarios	72,39	121,70	124,41	134,78	156,49	170,25	170,25	174,96
34 Vehículos automotores, carrocerías y repuestos	92,29	217,65	248,16	280,78	326,91	336,12	335,97	336,15
341 Vehículos automotores	90,28	212,44	242,58	271,53	312,66	319,71	318,78	319,06
342 Carrocerías y remolques	87,48	210,35	229,44	258,58	318,88	338,38	338,38	338,38
343 Repuestos para automotores	97,73	230,68	264,27	305,71	360,21	372,23	373,78	373,78
35 Otros medios de transporte	98,14	170,31	184,32	195,47	202,52	205,04	205,05	205,96
3591 Motocicletas	98,12	171,63	185,94	196,01	201,64	203,63	203,63	204,58
3599 Otros medios de transporte	98,48	144,05	152,29	184,87	219,83	233,07	233,07	233,23
36 Muebles y otros productos industriales	102,33	207,10	226,73	262,28	322,26	340,77	343,37	339,48
361 Muebles y colchones	102,00	212,92	235,07	274,37	340,61	362,44	365,98	360,68
369 Otros productos manufacturados	103,22	191,17	203,88	229,18	272,04	281,45	281,45	281,45
E Energía eléctrica	65,91	111,26	115,18	140,56	158,41	163,72	165,48	165,65

7. PRECIOS MAYORISTAS

Cuadro 7.3.3

2009										Concepto
Mar	Abr	May	Jun	Jul	Ago	Sep	Oct	Nov	Dic*	
523,32	523,68	525,88	526,60	526,10	535,95	541,09	541,57	541,55	550,97	2811
664,54	664,54	664,54	672,98	665,54	680,10	679,57	679,57	684,35	684,35	2813
480,86	480,80	484,50	484,55	482,16	493,30	501,46	505,44	507,49	509,02	289
394,96	403,52	403,97	404,50	407,10	421,55	425,84	427,02	427,46	427,69	2893
496,38	494,76	499,06	499,02	495,72	506,27	515,13	519,61	521,96	523,72	2899
342,31	344,93	347,49	350,04	352,97	355,23	358,05	365,27	366,71	368,49	29
284,61	286,58	287,07	288,08	291,25	289,62	288,90	294,78	295,51	297,31	291
342,54	342,54	342,54	346,41	346,41	346,41	349,97	349,97	354,33	354,33	2911
309,98	311,65	311,65	311,65	312,23	309,12	311,21	318,66	318,66	321,58	2912
298,27	304,96	310,12	311,87	282,31	283,68	283,73	282,96	282,66	282,53	2913
301,07	304,50	304,50	304,50	318,49	318,49	302,30	307,19	307,19	307,19	2915
246,05	247,78	248,27	249,44	256,68	254,88	254,85	262,21	262,86	265,01	2919
395,01	397,30	398,95	402,01	406,29	412,60	415,55	416,61	419,00	420,11	292
498,34	498,40	504,53	506,25	511,15	514,01	516,85	516,87	518,98	520,32	2921
195,06	207,27	200,43	208,84	212,59	223,77	218,88	218,87	218,37	218,36	2922
355,72	363,07	364,19	364,51	369,72	370,66	372,28	379,80	385,86	388,25	2924
278,58	278,58	276,96	280,63	283,93	291,52	298,51	300,70	304,15	305,41	2925
514,98	515,17	514,32	514,32	520,95	550,42	565,07	565,07	565,07	565,07	2926
510,24	507,87	507,87	512,59	511,43	522,14	522,14	522,14	529,84	529,84	2927
357,55	361,19	366,94	370,75	372,13	374,95	381,65	396,19	397,53	399,90	293
414,91	413,15	416,36	420,35	428,21	438,45	440,81	450,84	454,80	460,30	31
409,26	406,28	408,48	410,20	411,33	421,79	431,94	432,23	433,61	433,59	311
211,65	217,65	218,13	218,60	219,03	220,65	220,43	222,41	222,30	222,25	312
622,01	640,94	644,36	656,80	672,36	693,96	698,67	729,13	741,52	758,48	313
573,92	518,40	529,32	529,32	548,33	560,12	560,12	560,12	563,45	563,45	314
263,56	240,13	247,14	246,89	247,86	254,93	257,80	260,94	259,16	263,79	315
260,02	260,02	260,02	260,02	266,20	266,20	260,68	262,78	262,78	262,78	319
89,91	91,72	91,72	91,72	93,39	94,49	94,77	93,32	93,32	93,32	32
231,39	233,42	233,79	235,82	235,58	237,88	239,62	248,10	244,89	246,18	33
282,31	283,22	283,53	286,30	286,30	289,62	290,78	306,83	301,52	301,54	3311
175,49	178,75	179,20	180,41	179,92	181,09	183,46	183,63	182,73	185,42	3312
335,10	336,12	336,64	340,47	340,38	342,80	344,73	350,15	351,18	353,29	34
318,10	319,22	320,70	324,45	324,99	327,46	330,75	333,67	336,40	339,16	341
338,38	338,38	338,38	338,38	338,38	338,38	342,95	342,95	342,95	342,95	342
372,33	373,32	371,80	376,55	375,03	377,82	376,23	388,25	385,71	386,77	343
207,06	208,27	208,27	208,27	209,32	209,49	210,71	212,05	212,05	212,17	35
205,76	206,82	206,82	206,82	207,94	207,94	209,23	210,64	210,63	210,63	3591
232,85	236,94	236,94	236,94	236,59	240,08	240,08	240,08	240,08	242,68	3599
342,39	344,65	344,81	349,97	351,40	355,54	356,90	358,39	360,17	361,10	36
364,65	367,06	367,28	372,29	374,25	378,81	380,68	382,39	384,15	384,27	361
281,45	283,31	283,31	288,87	288,87	291,82	291,82	292,69	294,53	297,69	369
166,73	165,77	166,00	170,41	174,36	171,77	166,04	161,56	161,16	161,16	E

7. PRECIOS MAYORISTAS

Cuadro 7.4 Precio de exportación FOB Buenos Aires de los principales productos agrícolas

Producto	Diciembre 2009	Variación % respecto	
	Precio en dólares por tonelada	al mes anterior	a igual mes del año anterior
Trigo	229,67	5,9	31,3
Maíz	176,28	0,6	26,2
Sorgo	158,67	1,3	118,3
Soja	448,39	2,0	34,0

Nota: los datos corresponden al promedio mensual.

Fuente: Secretaría de Agricultura, Ganadería, Pesca y Alimentación.

Cuadro 7.5 Precios mayoristas de productos lácteos, sin impuestos

Artículos y forma de presentación	Unidad de medida	Noviembre 2009		Variación % de Nov 2009 respecto	
		Precio promedio en pesos	CV (*)	al mes anterior	a igual mes del año anterior
Leche					
Fluida pasteurizada entera, en sachet de 1 litro	litro	1,34	6,0	1,5	6,3
Fluida esterilizada entera, en cartón de 1 litro	litro	2,23	32,8	5,7	11,5
En polvo entera, en envase de 500 a 1.000 g	kg	11,74	16,8	5,4	2,9
En polvo descremada para uso familiar, en envase de 500 a 800 g	kg	16,01	9,8	5,4	4,0
En polvo descremada para uso industrial, en bolsa de 25 kg	kg	12,28	11,3	6,0	8,8
Quesos de pasta blanda					
Queso crema o blanco, en envase de 200 a 250 g	kg	13,86	11,0	8,5	14,2
Cuartirollo, en pieza de 3,2 a 4,5 kg	kg	10,23	12,7	2,2	3,6
Mozzarella, en pieza de 4 a 17,5 kg	kg	14,13	7,6	3,0	-4,3
Port salut, en horma de 2,6 a 4,3 kg	kg	12,08	20,3	3,5	3,8
Ricota, en envase de 200 g a 1kg	kg	5,74	19,7	5,5	-3,4
Roquefort, en horma de 1 a 4 kg	kg	19,79	14,8	2,3	4,7
Quesos de pasta semidura					
Fontina, en horma de 4 a 12 kg	kg	17,70	18,2	2,8	3,8
Pattegrás (o Mar del Plata), en horma de 4 a 4,5 kg	kg	15,17	11,3	2,2	4,0
Gruyere (o Emmenthal), en horma de 10 a 14,5 kg	kg	21,96	46,7	1,4	3,4
Queso para sandwich, en barra de 3,5 a 4 kg	kg	13,43	12,3	1,1	2,2
Quesos de pasta dura					
Sbrinz, en horma de 4 a 8 kg	kg	19,02	20,9	3,8	4,7
Provolone, en horma de 5 a 9 kg	kg	25,73	28,9	1,3	2,9
Quesos fundidos					
Queso fundido en barra de 1 a 4 kg	kg	10,10	4,9	2,4	6,2
Queso fundido untable, en envase de 100 a 200 g	kg	15,20	35,7	4,8	8,6
Otros productos lácteos					
Crema, en envase de 200 a 350 g	kg	8,58	16,3	3,9	7,5
Yogur entero saborizado, en envase de 160 a 200 g	kg	4,56	31,9	2,0	7,3
Dulce de leche, en envase de 500 g	kg	5,32	19,0	1,5	8,4
Manteca, pan de 200 g	kg	11,59	8,5	2,9	5,1

(*) El coeficiente de variación es un indicador de la dispersión de los datos respecto a su promedio. Generalmente se expresa en porcentaje y no tiene unidad de medida. Cuanto menor sea el coeficiente de variación, menor será la diferencia entre los datos observados y estarán mejor representados por su promedio.

Precios mayoristas de verduras y hortalizas en el Mercado Central de Buenos Aires

El INDEC releva precios diarios de frutas, verduras y hortalizas en el Mercado Central de Buenos Aires. El objetivo de este relevamiento es brindar información precisa y oportuna tanto a los productores como a los consumidores y de esa manera contribuir a la transparencia de los mercados. A partir del listado de productos elegidos se seleccionaron, en general, dos variedades para cada uno y se efectuó un trabajo de especificación detallada que asegura la pertinencia de la comparación de los precios recogidos a lo largo del tiempo.

Se realizó un trabajo especial respecto de la procedencia de los productos arribados y vendidos en el Mercado ya que, en general, la procedencia incide sobre la calidad del producto y, por lo tanto, sobre su precio.

A los efectos del procesamiento de la información recogida, se dividió al país en seis zonas (con relación a las características de producción de las frutas y verduras observadas). Los productos importados se clasifican por país de procedencia.

El relevamiento se lleva a cabo todos los días hábiles de lunes a viernes; los precios promedio de cada combinación de una variedad de fruta o verdura y la procedencia mayoritaria en ese día, se publican en la tarde del mismo día. Todos los viernes se publica un promedio semanal de la información diaria.

Más información puede obtenerse en "Precios del Mercado Central, antecedentes y lineamientos metodológicos", Serie Documentos de Trabajo N°21, INDEC, 1995 ó en las informaciones de prensa diarias.

Frutas		Verduras y hortalizas		Zona de procedencia
Banana	Manzana	Acelga	Papa	Buenos Aires
Durazno	Naranja	Ajo	Pimiento	Cuyo
Limón	Pera	Batata	Remolacha	Centro-Norte
Mandarina	Pomelo	Berenjena	Tomate	Litoral
	Uva	Cebolla	Zanahoria	Alto Valle del Río Negro
		Chaucha	Zapallito	Valle Inferior del Río Chubut
		Lechuga	Zapallo	Otros países

7. PRECIOS MAYORISTAS

Cuadro 7.6 Precio promedio semanal y de las cuatro semanas del mes, de frutas, verduras y hortalizas vendidas en el Mercado Central de Buenos Aires

Producto	Zona de procedencia	Precio por kg, al contado, sin IVA Diciembre 2009						Variación % respecto al	
		Promedio de las 4 semanas anteriores	Promedio de las 4 semanas del mes	Promedio semanal al				Promedio de las 4 semanas del mes anterior	Promedio de las 4 semanas del mismo mes del año anterior
				04/12	11/12	18/12	29/12		
pesos									
FRUTAS									
Banana Cavendish, grande	Ecuador	3,13	2,71	3,07	2,76	2,48	2,54	- 13,3	24,4
Limón Eureka, mediano	Centro – Norte	3,14	3,24	3,08	3,00	3,03	3,86	3,3	123,6
Manzana Red Delicious, grande	Alto Valle del Río Negro	3,14	3,16	3,19	3,14	3,14	3,17	0,6	- 10,7
Manzana Granny Smith, grande	Alto Valle del Río Negro	2,67	2,94	2,87	2,91	2,93	3,03	9,9	- 12,1
Naranja Valenciana, mediana	Litoral	0,92	0,90	0,91	0,89	0,90	0,88	- 2,7	33,6
Pera Pacham's T., grande	Alto Valle del Río Negro	3,05	3,71	3,63	3,59	3,63	3,97	21,5	21,1
HORTALIZAS									
Acelga, jaula	Buenos Aires	0,84	1,02	0,96	1,03	1,04	1,05	21,4	18,6
Ajo colorado, grande	Cuyo	16,25	15,22	15,04	15,38	14,79	15,68	- 6,3	101,1
Batata colorada	Buenos aires	1,13	1,57	1,63	1,47	1,62	1,56	38,9	49,5
Batata colorada	Centro – Norte	1,37	1,80	1,87	1,80	1,93	1,60	31,4	56,5
Chaucha balina	Buenos Aires	2,23	1,99	2,10	2,63	1,73	1,51	- 10,7	- 7,8
Lechuga criolla	Buenos aires	0,77	1,30	1,13	1,51	1,44	1,13	69,2	- 56,3
Pimiento morrón verde, grande	Litoral	2,28	2,48	2,22	2,23	2,68	2,78	8,7	22,0
Pimiento morrón rojo, grande	Litoral	3,42	3,69	2,94	2,85	3,84	5,12	7,8	19,7
Remolacha, mediana	Buenos Aires	0,94	1,04	1,00	1,00	1,10	1,04	10,1	1,5
Zanahoria Chantenay, mediana	Cuyo	0,88	0,90	0,88	0,92	0,87	0,94	2,6	23,6

Nota: sólo se incluyen los productos que tuvieron la misma procedencia durante el período de las ocho semanas consideradas. Más arriba puede consultarse el listado completo de productos cuyos precios se relevan.

Cuadros	Página
8.1. Índice del Costo de la Construcción (ICC)	
8.1.1.1 Nivel general y capítulos del ICC, base 1993=100	193
8.1.1.2 Ítem del ICC, base 1993=100	194
8.1.2.1 Variación porcentual entre cada período y el inmediato anterior, del ICC base 1993=100, por capítulo	195
8.1.2.2 Variación porcentual entre cada período y el inmediato anterior, del ICC base 1993=100, por ítem	196
8.1.3.1 Variación porcentual entre cada mes y el mismo mes del año anterior, del ICC base 1993=100, por capítulo	197
8.1.3.2 Variación porcentual entre cada mes y el mismo mes del año anterior, del ICC base 1993=100, por ítem	198
8.1.4 ICC base 1993=100, por capítulo y variaciones porcentuales para distintos períodos	199
8.1.5 ICC base 1993=100, por ítem de obra y variaciones porcentuales para distintos períodos	199
8.1.6 Índice de precios de algunos servicios y variaciones porcentuales para distintos períodos	200
8.1.7 Índice de precios de equipos para la construcción y variaciones porcentuales para distintos períodos	200
8.1.8 Precio promedio, coeficiente de variación y variación porcentual respecto al mes anterior, de algunos materiales para la construcción	201
8.1.9 Índice de precios de algunos materiales y variaciones porcentuales para distintos períodos	202
8.2. Indicador Sintético de la Actividad de la Construcción (ISAC)	
8.2.1 Indicador Sintético de la Actividad de la Construcción (ISAC), base 1997=100 y variaciones porcentuales	203
8.2.2 Indicador Sintético de la Actividad de la Construcción (ISAC), base 1997=100. Índices por bloques	204
8.3. Permisos de edificación	
8.3.1 Superficie cubierta autorizada en una nómina de cuarenta y dos municipios	205
8.3.2 Superficie cubierta autorizada por municipio	206
Gráficos	
8.1.1 Nivel general y capítulos del ICC, base 1993=100	193
8.1.2 Variación porcentual del ICC, por capítulo, entre diciembre de 2009 y el mes anterior	195
8.1.3 Variación porcentual del ICC, por capítulo, entre diciembre de 2009 y el mismo mes del año anterior	197
8.2.1 Variación porcentual del ISAC base 1997=100, serie con estacionalidad, respecto a igual mes del año anterior	204
8.2.2 Evolución del ISAC base 1997=100, series con estacionalidad, desestacionalizada y tendencia-ciclo	204
8.3.1 Superficie cubierta autorizada sobre una nómina de cuarenta y dos municipios	205

8. CONSTRUCCIÓN

8.1. Índice del Costo de la Construcción (ICC)

El Índice del Costo de la Construcción (ICC) en el Gran Buenos Aires, base 1993=100, mide las variaciones mensuales que experimenta el costo de la construcción privada de edificios destinados a vivienda, en la Ciudad de Buenos Aires y 24 partidos del conurbano bonaerense.

En el cálculo del costo no se incluye el valor de compra del terreno, los derechos de construcción, los honorarios profesionales (por proyecto, dirección y representación técnica), los gastos de administración, el impuesto al valor agregado (IVA) ni los gastos financieros. Tampoco se considera el beneficio de la empresa constructora.

El índice cuenta con seis modelos de construcción (cuatro multifamiliares y dos unifamiliares) con distintos detalles de terminación. Para la selección de los mismos se efectuó un estudio de los permisos de obra presentados entre los años 1988 y 1992 en la Ciudad de Buenos Aires y en partidos del conurbano bonaerense. Para determinar el peso de cada modelo en la región se utilizó información extraída de los permisos de obra presentados en el período 1992- 1994.

La información referida a materiales y equipos, sub-contratos y servicios corresponde al día 15 de cada mes.

La información sobre el costo de la mano de obra directa (oficial especializado, oficial, medio oficial y ayudante) corresponde a la primera quincena; la de los capataces y serenos, al mes de referencia.

Los precios de los materiales se cotizan "puestos sobre camión en obra".

El índice se calcula utilizando una fórmula con ponderaciones fijas del tipo Laspeyres. El año base de los precios es 1993.

El Nivel general se calcula como una media ponderada de los índices de cada elemento perteneciente al conjunto. Las ponderaciones son fijas y corresponden a la proporción del costo de cada elemento en el costo total calculado para el período base. De igual modo se calcula el índice de cualquier conjunto de elementos.

Los índices se calculan mediante dos procedimientos diferentes según el elemento de que se trate: encadenando relativos de promedios entre períodos sucesivos o relacionando el precio del mes de referencia con el promedio anual del año base.

La estructura del índice tiene dos agrupaciones alternativas que responden a distintos intereses analíticos.

Estructura de ponderaciones por capítulo

Nivel general	100
Materiales	46,0
Mano de obra	45,6
Gastos generales	8,4

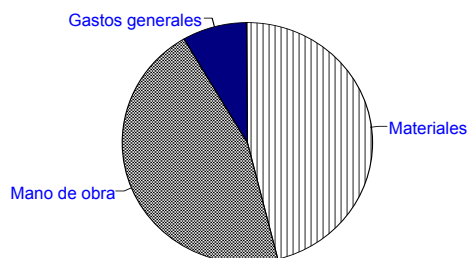

Estructura de ponderaciones por ítem de obra

Nivel general	100
Movimiento de tierra	1,6
Estructura	14,1
Albañilería	34,7
Yesería	2,4
Instalación sanitaria y contra incendio	9,7
Instalación de gas	3,4
Instalación eléctrica	4,7
Carpintería metálica y herrería	2,0
Carpintería de madera	8,0
Ascensores	4,3
Vidrios	0,6
Pintura	8,4
Otros trabajos y gastos	6,1

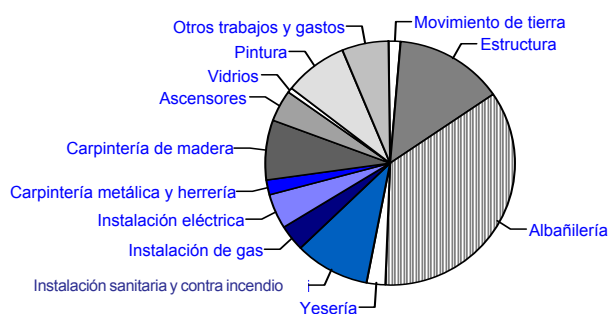

8.1 ÍNDICE DEL COSTO DE LA CONSTRUCCIÓN

Cuadro 8.1.1.1 Nivel general y capítulos del ICC, base 1993=100

Período	Nivel general	Capítulo		
		Materiales	Mano de obra	Gastos generales
2007	264,9	281,3	256,3	222,2
2008	312,6	329,0	304,7	265,6
2008 Dic	329,0	341,7	324,5	283,5
2009 Ene	330,1	342,3	326,0	285,7
Feb	330,2	342,4	325,8	287,6
Mar	331,1	344,0	325,4	291,8
Abr	331,4	344,9	324,8	293,4
May	340,0	346,0	340,6	304,2
Jun	345,1	347,3	351,0	301,6
Jul*	348,4	349,2	355,6	305,0
Ago*	350,4	352,5	356,0	307,9
Sep*	352,0	355,4	356,3	309,7
Oct*	361,1	358,3	372,3	315,7
Nov*	363,4	360,9	374,0	319,2
Dic*	364,4	362,4	374,6	319,7

Gráfico 8.1.1 Nivel general y capítulos del ICC, base 1993=100

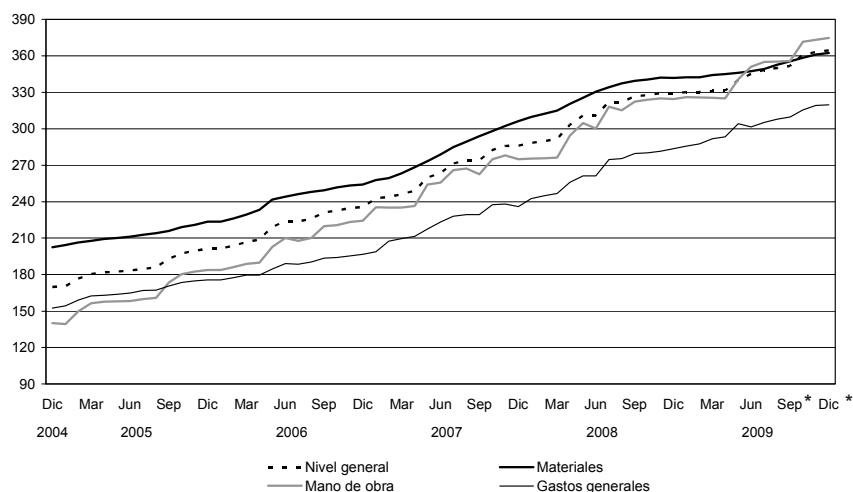

8. CONSTRUCCIÓN

Cuadro 8.1.1.2 Ítem del ICC base 1993=100

Período	Movimiento de tierra	Estructura	Albañilería	Yesería	Instalación sanitaria y contra incendio	Instalación de gas
2007	251,4	309,2	306,3	140,2	243,9	210,2
2008	317,8	371,7	360,7	155,8	286,1	250,2
2008 Dic	343,5	393,0	380,4	162,9	300,3	261,6
2009 Ene	349,8	394,5	381,8	163,4	302,1	262,2
Feb	349,7	394,2	381,8	164,3	301,9	263,4
Mar	361,6	393,1	382,9	163,9	301,3	262,6
Abr	364,8	392,7	382,5	164,5	301,8	263,4
May	371,8	408,7	396,4	164,7	300,9	262,8
Jun	374,8	418,4	406,1	164,9	300,9	265,3
Jul*	383,1	420,2	408,3	173,1	309,9	268,8
Ago*	398,7	423,2	409,7	173,8	311,9	271,2
Sep*	405,4	424,3	410,1	174,1	317,6	272,5
Oct*	411,4	436,6	422,9	178,0	321,8	278,0
Nov*	420,4	436,8	424,2	178,5	325,7	279,2
Dic*	420,3	437,0	424,7	179,2	327,6	280,6

Período	Instalación eléctrica	Carpintería metálica y herrería	Carpintería de madera	Ascensores	Vidrios	Pintura	Otros trabajos y gastos
2007	208,8	266,7	256,4	246,5	232,3	184,6	210,7
2008	246,6	310,8	300,4	264,9	287,4	222,4	244,4
2008 Dic	258,5	329,7	312,1	268,9	308,2	233,2	261,1
2009 Ene	257,5	329,7	312,1	269,1	308,2	234,5	262,3
Feb	256,7	327,2	312,4	269,5	308,2	235,1	263,6
Mar	256,4	325,7	313,7	273,5	310,6	236,6	266,6
Abr	255,0	325,7	313,5	274,2	310,6	241,1	267,7
May	255,6	322,7	314,9	275,0	310,6	243,4	282,2
Jun	261,7	322,5	316,2	276,6	314,1	244,5	278,5
Jul*	264,8	323,2	316,3	280,1	325,7	248,5	281,9
Ago*	266,7	328,7	318,3	280,6	325,6	249,9	281,9
Sep*	267,9	330,0	320,3	281,0	328,9	252,3	282,7
Oct*	272,2	331,6	322,4	283,4	330,8	266,5	290,9
Nov*	275,1	331,6	325,3	287,5	341,8	272,2	292,6
Dic*	275,7	333,0	326,4	287,5	343,5	277,3	293,1

Cuadro 8.1.2.1 Variación porcentual entre cada período y el inmediato anterior, del ICC base 1993=100, por capítulo

Período	Nivel general	Capítulo		
		Materiales	Mano de obra	Gastos generales
2008 Dic	- 0,1	- 0,1	- 0,1	0,7
2009 Ene	0,3	0,2	0,5	0,8
Feb	--	--	- 0,1	0,7
Mar	0,3	0,5	- 0,1	1,5
Abr	0,1	0,3	- 0,2	0,5
May	2,6	0,3	4,9	3,7
Jun	1,5	0,4	3,1	- 0,9
Jul*	1,0	0,5	1,3	1,1
Ago*	0,6	0,9	0,1	1,0
Sep*	0,5	0,8	0,1	0,6
Oct*	2,6	0,8	4,5	1,9
Nov*	0,6	0,7	0,5	1,1
Dic*	0,3	0,4	0,2	0,2

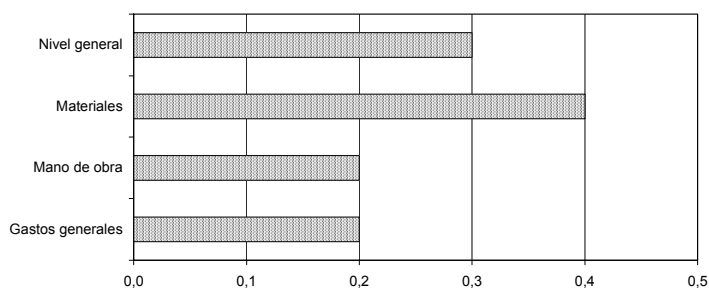
Gráfico 8.1.2 Variación porcentual del ICC, por capítulo, entre Diciembre de 2009 y el mes anterior

8. CONSTRUCCIÓN

Cuadro 8.1.2.2 Variación porcentual entre cada período y el inmediato anterior, del ICC base 1993=100, por ítem

Período	Movimiento de tierra	Estructura	Albañilería	Yesería	Instalación sanitaria y contra incendio	Instalación de gas
2008 Dic	0,1	-0,1	-	-0,1	-0,1	0,1
2009 Ene	1,8	0,4	0,4	0,3	0,6	0,2
Feb	--	-0,1	-	0,6	-0,1	0,5
Mar	3,4	-0,3	0,3	-0,2	-0,2	-0,3
Abr	0,9	-0,1	-0,1	0,4	0,2	0,3
May	1,9	4,1	3,6	0,1	-0,3	-0,2
Jun	0,8	2,4	2,4	0,1	-	1,0
Jul*	2,2	0,4	0,5	5,0	3,0	1,3
Ago*	4,1	0,7	0,3	0,4	0,6	0,9
Sep*	1,7	0,3	0,1	0,2	1,8	0,5
Oct*	1,5	2,9	3,1	2,2	1,3	2,0
Nov*	2,2	--	0,3	0,3	1,2	0,4
Dic*	--	--	0,1	0,4	0,6	0,5

Período	Instalación eléctrica	Carpintería metálica y herrería	Carpintería de madera	Ascensores	Vidrios	Pintura	Otros trabajos y gastos
2008 Dic	-0,4	0,1	-	-	-	-1,0	0,7
2009 Ene	-0,4	-	-	0,1	-	0,6	0,5
Feb	-0,3	-0,8	0,1	0,1	-	0,3	0,5
Mar	-0,1	-0,5	0,4	1,5	0,8	0,6	1,1
Abr	-0,5	-	-0,1	0,3	-	1,9	0,4
May	0,2	-0,9	0,4	0,3	-	1,0	5,4
Jun	2,4	-0,1	0,4	0,6	1,1	0,5	-1,3
Jul*	1,2	0,2	--	1,3	3,7	1,6	1,2
Ago*	0,7	1,7	0,6	0,2	--	0,6	-
Sep*	0,4	0,4	0,6	0,1	1,0	1,0	0,3
Oct*	1,6	0,5	0,7	0,9	0,6	5,6	2,9
Nov*	1,1	-	0,9	1,4	3,3	2,1	0,6
Dic*	0,2	0,4	0,3	-	0,5	1,9	0,2

Cuadro 8.1.3.1 Variación porcentual entre cada mes y el mismo mes del año anterior, del ICC base 1993=100, por capítulo

Periodo	Nivel general	Capítulo		
		Materiales	Mano de obra	Gastos generales
2008 Dic	15,0	11,6	18,0	20,2
2009 Ene	14,5	10,6	18,3	17,8
Feb	13,9	9,7	18,1	17,5
Mar	13,6	9,2	17,9	18,3
Abr	9,3	7,6	10,3	14,6
May	9,5	6,3	11,8	16,5
Jun	11,0	5,1	16,9	15,5
Jul*	8,2	4,5	11,8	11,0
Ago*	8,8	4,5	13,0	11,7
Sep*	7,8	4,7	10,5	10,8
Oct*	10,2	5,3	14,9	12,7
Nov*	10,4	5,5	15,1	13,4
Dic*	10,8	6,1	15,4	12,8

Gráfico 8.1.3 Variación porcentual del ICC, por capítulo, entre Diciembre de 2009 y el mismo mes del año anterior

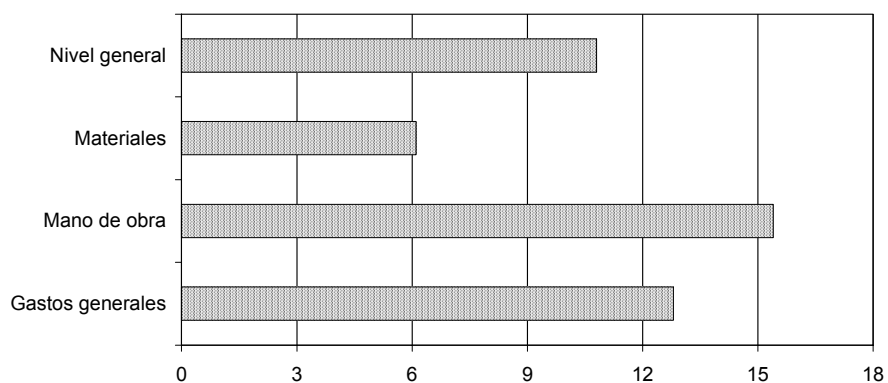

8. CONSTRUCCIÓN

Cuadro 8.1.3.2 Variación porcentual entre cada mes y el mismo mes del año anterior, del ICC base 1993=100, por ítem

Período	Movimiento de tierra	Estructura	Albañilería	Yesería	Instalación sanitaria y contra incendio	Instalación de gas
2008 Dic	25,1	17,0	14,8	10,8	15,1	14,7
2009 Ene	21,0	16,3	14,7	11,0	14,7	14,3
Feb	21,0	16,4	14,4	11,5	13,7	13,0
Mar	23,3	15,6	14,7	10,9	12,4	10,1
Abr	18,2	9,0	8,5	7,1	10,7	8,5
May	19,1	10,7	10,2	6,9	5,6	5,6
Jun	21,3	13,4	13,9	6,6	4,2	4,3
Jul*	16,4	8,6	9,5	9,1	6,2	5,2
Ago*	22,2	10,1	10,6	9,3	4,8	5,0
Sep*	22,3	8,2	8,7	9,1	6,1	5,3
Oct*	21,5	10,9	11,8	9,7	7,1	7,1
Nov*	22,5	11,1	11,5	9,5	8,3	6,9
Dic*	22,4	11,2	11,6	10,0	9,1	7,3

Período	Instalación eléctrica	Carpintería metálica y herrería	Carpintería de madera	Ascensores	Vidrios	Pintura	Otros trabajos y gastos
2008 Dic	13,8	12,4	12,1	3,9	17,9	16,1	18,5
2009 Ene	13,0	12,3	10,9	3,3	17,0	15,1	17,2
Feb	10,9	10,3	9,0	1,4	16,3	15,2	17,3
Mar	9,1	9,0	8,4	2,9	15,4	14,9	18,0
Abr	7,5	10,3	6,9	3,7	10,4	14,6	14,3
May	4,6	8,1	5,5	3,8	10,4	11,6	17,6
Jun	6,7	5,4	4,7	7,9	8,6	8,2	16,6
Jul*	5,8	3,9	4,0	6,5	12,0	7,1	11,5
Ago*	5,1	2,5	3,7	5,4	10,7	7,2	11,0
Sep*	3,9	2,2	3,7	5,4	11,8	8,2	8,9
Oct*	5,3	1,7	4,0	6,0	9,1	13,9	12,5
Nov*	6,0	0,7	4,2	6,9	10,9	15,5	12,8
Dic*	6,7	1,0	4,6	6,9	11,5	18,9	12,3

Cuadro 8.1.4 ICC base 1993=100, por capítulo y variaciones porcentuales para distintos períodos

Concepto	Índice Dic 2009*	Variación % entre Diciembre 2009* y				
		Nov 2009*	Oct 2009*	Sep 2009*	Dic del año anterior	Dic 2008
		1 mes	2 meses	3 meses		1 año
Nivel general	364,4	0,3	0,9	3,5	10,8	10,8
Materiales	362,4	0,4	1,1	2,0	6,1	6,1
Mano de obra	374,6	0,2	0,6	5,1	15,4	15,4
Gastos generales	319,7	0,2	1,3	3,2	12,8	12,8

Cuadro 8.1.5 ICC base 1993=100, por ítem de obra y variaciones porcentuales para distintos períodos

Concepto	Índice Dic 2009*	Variación % entre Diciembre 2009* y				
		Nov 2009*	Oct 2009*	Sep 2009*	Dic del año anterior	Dic 2008
		1 mes	2 meses	3 meses		1 año
Movimiento de tierra	420,3	--	2,2	3,7	22,4	22,4
Estructura	437,0	--	0,1	3,0	11,2	11,2
Albañilería	424,7	0,1	0,4	3,6	11,6	11,6
Yesería	179,2	0,4	0,7	2,9	10,0	10,0
Instalación sanitaria y contra incendio	327,6	0,6	1,8	3,1	9,1	9,1
Instalación de gas	280,6	0,5	0,9	3,0	7,3	7,3
Instalación eléctrica	275,7	0,2	1,3	2,9	6,7	6,7
Carpintería metálica y herrería	333,0	0,4	0,4	0,9	1,0	1,0
Carpintería de madera	326,4	0,3	1,2	1,9	4,6	4,6
Ascensores	287,5	--	1,4	2,3	6,9	6,9
Vidrios	343,5	0,5	3,8	4,4	11,5	11,5
Pintura	277,3	1,9	4,1	9,9	18,9	18,9
Otros trabajos y gastos	293,1	0,2	0,8	3,7	12,3	12,3

8. CONSTRUCCIÓN

Cuadro 8.1.6 Índice de precios de algunos servicios y variaciones porcentuales para distintos períodos

Servicios de alquiler	Índice Dic 2009 *	Variación % entre Diciembre 2009 * y				
		Nov 2009 *	Oct 2009 *	Sep 2009 *	Dic del año anterior	Dic 2008
		1 mes	2 meses	3 meses		1 año
Andamios ⁽¹⁾	208,3	-	0,5	1,5	12,9	12,9
Camión con acoplados ⁽²⁾	415,4	0,7	6,3	6,6	29,2	29,2
Camión playo ⁽²⁾	298,3	-	-	2,2	12,2	12,2
Camión volcador	465,6	-	5,2	5,2	41,6	41,6
Contenedor tipo volquete	313,7	-	-	-	5,7	5,7
Camioneta	361,5	1,3	6,8	8,3	30,4	30,4
Pala cargadora	402,7	-	-	-	14,0	14,0
Retroexcavadora	277,8	-	-	-	3,5	3,5

(¹) Este servicio agrupa el alquiler de distintos tipos de andamios.

(²) Los precios de estos servicios no intervienen en el cálculo del ICC base 1993=100.

Cuadro 8.1.7 Índice de precios de equipos para la construcción y variaciones porcentuales para distintos períodos

Concepto	Índice Dic 2009 *	Variación % entre Diciembre 2009 * y				
		Nov 2009 *	Oct 2009 *	Sep 2009 *	Dic del año anterior	Dic 2008
		1 mes	2 meses	3 meses		1 año
Guinche de 1.200 kg	367,6	-	-	1,5	7,9	7,9
Hormigoneras de 130 a 300 litros	326,1	0,1	0,5	6,1	7,5	7,5
Mesa de corte para cerámicos	673,3	-	-	7,2	7,2	7,2
Mesa de corte para mosaicos	381,5	-	-	7,4	7,4	7,4
Pluma para 300 kg	339,0	-	-	3,8	7,7	7,7
Taladro percutor	449,3	0,7	0,7	0,7	2,0	2,0
Trituradora a mandíbula	345,4	-	-	11,6	13,0	13,0
Vibrador a péndulo	292,8	-	-	3,5	3,5	3,5

Cuadro 8.1.8 Precio promedio, coeficiente de variación y variación porcentual respecto al mes anterior, de algunos materiales para la construcción

Material	Unidad de medida	Precio promedio Dic 2009* en pesos	Coefficiente de variación Dic 2009* %	Variación % del precio promedio entre Dic 2009* y Nov 2009*
Acero aletado conformado de dureza natural, tipo ADN 420 (IRAM- IAS U 500- 528), tensión máxima admisible 2.400 kg/cm ² , en barra de 10 mm de diámetro	t	4.550,05	10,9	1,3
Adhesivo para pisos y revestimientos cerámicos, bolsa de 30 kg	u	29,41	16,2	- 1,0
Arcilla expandida, granulometría 0 - 3, a granel	m ³	318,87	8,0	--
Arena fina	m ³	77,44	9,2	0,7
Azulejo blanco de 15 cm x 15 cm	m ²	21,41	9,7	0,5
Baldosa cerámica roja para azotea de 20 cm x 20 cm	m ²	24,20	17,5	- 0,4
Barniz con poliuretano, lata de 4 litros	u	85,88	8,5	0,1
Cal aérea hidratada en polvo, bolsa de 25 kg	u	17,62	5,8	0,8
Cal hidráulica hidratada en polvo, bolsa de 25 kg	u	10,86	6,2	- 1,5
Canilla de servicio de bronce de 0,013 m (1/2") con pico para manguera	u	23,28	16,9	1,2
Canto rodado natural granulometría 1:3 cm	m ³	158,61	9,5	- 12,8
Caño de acero para instalaciones eléctricas, tipo semipesado, de 5/8 de pulgada	m	3,35	10,0	2,1
Caño de hierro fundido aprobado de 0,064 x 3 m	u	128,63	8,9	-
Caño de plomo aprobado	kg	12,61	10,8	1,4
Cemento portland normal, bolsa de 50 kg	u	25,07	6,1	--
Cemento de albañilería, bolsa de 40 kg	u	16,49	13,7	-
Cable con conductor aislado con PVC, unipolar, antillama, de 1 mm ² , en rollo de 100 m	u	52,46	13,0	0,6
Cristal plano transparente espesor 4 mm, con colocación	m ²	76,11	11,1	- 0,5
Esmalte sintético semimate, lata de 20 litros	u	491,69	20,2	0,5
Fijador al agua, lata de 20 litros	u	135,54	9,7	0,1
Ladrillo cerámico hueco de 8x15x20 cm	millar	1.488,32	14,5	--
Ladrillo cerámico para entrepisos de 9x38x25 cm	u	3,56	13,6	1,7
Ladrillo común de 5x12x25 cm aproximadamente	millar	504,61	14,0	0,1
Pegamento líquido para PVC, envase de 1/2 litro	u	11,61	17,9	-
Pintura al látex mate para interiores, blanca, lata de 20 litros	u	282,65	17,0	0,4
Plomo para fundir	kg	11,36	17,9	0,5
Teja francesa común (14 u/m ²)	millar	2.738,57	12,6	--
Vigueta de hormigón pretensado, 16 kg/m, longitud 3 m, armadura 23 mm ²	u	28,24	5,3	0,1
Yeso blanco, bolsa de 40 kg	u	31,06	10,3	1,7

Nota: los precios son los que rigen el día 15 del mes, al contado, sin IVA y puesto el material "sobre camión en obra".

8. CONSTRUCCIÓN

Cuadro 8.1.9 Índice de precios de algunos materiales y variaciones porcentuales para distintos períodos

Material	Índice Dic 2009 *	Variación % entre Dic 2009 * y				
		Nov 2009 *	Oct 2009 *	Sep 2009 *	Dic del año anterior	Dic 2008
		1 mes	2 meses	3 meses		1 año
Accesorios de hierro con revestimiento epoxi para instalación de gas	400,6	1,4	2,1	5,2	3,0	3,0
Accesorios de hierro fundido para instalación sanitaria	427,2	4,4	4,4	4,4	9,7	9,7
Accesorios de loza para baño	260,4	–	0,5	5,4	14,1	14,1
Accesorios para cañerías de cobre	429,1	1,0	1,0	3,9	8,4	8,4
Alacenas de madera	239,0	0,6	1,2	1,3	5,5	5,5
Arcilla expandida	502,1	–	1,1	3,7	8,0	8,0
Artefactos de cocina	282,0	0,5	0,8	3,8	14,5	14,5
Artefactos de loza para baño	357,2	0,2	0,4	2,0	16,5	16,5
Cajas de chapa para instalación eléctrica	404,3	–	2,2	2,9	4,6	4,6
Calefones	320,2	1,9	0,6	3,2	4,3	4,3
Caños de cobre	760,6	–0,5	0,9	7,0	2,6	2,6
Caños de hierro fundido	444,6	–	–0,2	2,5	9,9	9,9
Caños de PVC	490,1	–1,9	0,7	1,8	4,2	4,2
Caños de polipropileno	522,5	–	–	3,2	4,1	4,1
Caños de hierro negro con revestimiento epoxi	472,6	–	–	1,1	–3,5	–3,5
Cortinas de enrollar de madera	380,2	–	0,7	1,4	1,4	1,4
Cortina de enrollar de PVC	366,4	–	–	–	–1,3	–1,3
Electrobombas	388,8	0,2	1,3	1,4	9,8	9,8
Enduidos plásticos	407,3	–0,3	2,1	3,8	7,6	7,6
Esmaltes sintéticos	448,4	0,3	1,5	3,5	13,5	13,5
Frentes de placard	353,1	0,7	0,7	0,7	1,1	1,1
Grifería para baño	529,3	3,2	3,8	5,1	15,2	15,2
Grifería para cocina	460,0	4,1	4,1	4,5	17,8	17,8
Grifería para lavadero	537,6	4,3	5,1	5,8	17,7	17,7
Hormigón elaborado	316,3	–	–	–0,8	5,2	5,2
Interiores de placard	304,8	–	2,9	5,9	11,4	11,4
Interruptor diferencial	276,2	–0,3	0,4	0,7	12,0	12,0
Interruptores y tomas eléctricos	324,5	0,4	1,6	3,4	3,0	3,0
Interruptor termomagnético	269,2	–0,2	1,2	–0,2	9,3	9,3
Madera para encofrado	383,3	0,3	1,3	1,5	3,5	3,5
Mesadas de granito	287,4	0,1	1,7	5,2	12,4	12,4
Mesadas de acero inoxidable	464,4	–	–	0,5	2,4	2,4
Metal desplegado	436,0	0,3	0,6	2,7	7,3	7,3
Mosaicos y zócalos graníticos	263,7	–	1,2	2,0	5,3	5,3
Muebles bajo mesada de madera	254,9	1,8	3,1	3,5	8,7	8,7
Parquet	314,7	–	1,3	1,3	9,0	9,0
Perfil normal doble T	766,7	–	–	0,4	–16,0	–16,0
Piletas de lavar de loza	341,8	–	–	2,6	13,7	13,7
Pintura asfáltica	346,2	0,5	1,0	2,4	–3,7	–3,7
Pinturas al látex	427,1	0,4	0,4	1,8	8,7	8,7
Puerta metálica vidriada	401,4	0,6	0,6	0,6	1,3	1,3
Puertas de entrada de madera con tableros	406,6	–	–	–	4,9	4,9
Puertas placa	406,3	0,4	0,8	1,5	1,2	1,2
Regulador de gas	174,2	2,2	2,2	9,9	10,3	10,3
Ventanas corredizas metálicas	331,9	–	–	0,5	–2,0	–2,0

Nota: los precios son los que rigen el día 15 del mes, al contado, sin IVA y puesto el material "sobre camión en obra".

8.2. Indicador Sintético de la Actividad de la Construcción

El Indicador Sintético de la Actividad de la Construcción (ISAC) muestra la evolución del sector tomando como referencia la demanda de insumos requeridos en la construcción.

El ISAC está compuesto por el análisis agregado de cinco tipologías de obra que permiten lograr una adecuada cobertura de la actividad de la construcción. En cada uno de los cinco bloques se agrupan las obras que tienen similares requerimientos técnicos: edificación para vivienda y otros destinos, obras viales, construcciones petroleras y otras obras de infraestructura. A cada bloque se lo puede identificar con una función de producción que relaciona los requerimientos de insumos con el producto de la obra. Por lo tanto, el movimiento de cada bloque está dado por la demanda del grupo de insumos característicos de ese tipo de obra.

El listado de insumos se compone de: asfalto, caños de acero sin costura, cemento Portland, hierro redondo para hormigón, ladrillos huecos, pisos y revestimientos cerámicos, pinturas para la construcción y vidrio plano.

Los datos utilizados en el cálculo del ISAC son proporcionados por un conjunto de informantes que pertenecen, en su mayor parte, a empresas manufactureras líderes seleccionadas sobre la base de una investigación de relaciones intersectoriales.

La serie desestacionalizada se obtiene a través del método matemático X-12 ARIMA, cuyas características implican que los factores estacionales se ven sometidos a revisión a medida que se incorporan nuevos datos a la serie. Esto implica que toda serie desestacionalizada se recalcula mes a mes.

Nota: los datos presentados en esta sección son provisorios. La información se recopila y actualiza permanentemente y puede ser modificada de acuerdo a nuevos datos suministrados por las empresas e instituciones informantes. Por lo tanto, se omite en los cuadros el signo convencional * correspondiente al carácter de provisorio.

Cuadro 8.2.1 Indicador Sintético de la Actividad de la Construcción (ISAC) base 1997=100 y variaciones porcentuales

Periodo	Índice			Variación %				
	Con estacionalidad	Desestacionalizado	Tendencia ciclo	Con estacionalidad			Desestacionalizado	
				respecto al período anterior	respecto a igual período del año anterior	del acumulado desde enero hasta cada mes del mismo año respecto a igual acumulado del año anterior	respecto al período anterior	respecto a igual período del año anterior
2004	95,4	95,0	94,8	19,9	///	///	19,8	///
2005	109,1	109,0	108,3	14,4	///	///	14,7	///
2006	126,3	126,4	126,5	15,7	///	///	16,0	///
2007	133,0	132,9	133,2	5,3	///	///	5,2	///
2008	138,4	138,1	140,5	4,1	///	///	3,9	///
2008 Nov	141,8	134,2	137,5	- 5,0	- 7,4	4,3	- 1,0	- 3,3
Dic	129,9	133,7	136,9	- 8,4	1,6	4,1	- 0,4	- 0,8
2009 Ene	132,0	138,3	136,6	1,5	- 3,0	- 3,0	3,4	- 1,1
Feb	128,5	140,9	136,3	- 2,6	- 2,4	- 2,7	1,9	1,5
Mar	129,1	132,7	136,0	0,5	0,5	- 1,7	- 5,8	- 3,7
Abr	132,9	137,8	135,7	3,0	- 5,4	- 2,7	3,8	- 3,2
May	134,3	136,2	135,4	1,0	- 6,1	- 3,4	- 1,1	- 5,1
Jun	128,8	132,3	135,4	- 4,1	5,5	- 2,0	- 2,9	3,3
Jul	133,5	133,6	135,4	3,6	- 6,9	- 2,8	1,0	- 7,2
Ago	141,3	136,1	135,6	5,8	- 2,9	- 2,8	1,9	- 3,3
Sep	146,3	136,5	135,7	3,6	- 1,9	- 2,7	0,3	- 1,8
Oct	149,8	138,5	135,6	2,4	0,3	- 2,4	1,5	2,2
Nov	142,3	133,5	135,2	- 5,0	0,4	- 2,1	- 3,6	- 0,5

8. CONSTRUCCIÓN

Cuadro 8.2.2 Indicador Sintético de la Actividad de la Construcción (ISAC) base 1997=100. Índices por bloques

Período	Bloques que componen el ISAC				
	Edificios		Construcciones petroleras	Obras viales	Otras obras de infraestructura
	Para vivienda	Otros destinos			
2004	96,1	92,7	116,6	85,4	92,5
2005	108,4	109,5	121,7	102,4	111,1
2006	125,4	130,6	125,2	114,9	131,9
2007	130,9	139,8	129,0	121,9	141,9
2008	137,5	145,6	132,4	121,2	145,3
2008 Nov	144,1	146,2	112,2	127,8	144,9
2008 Dic	134,7	128,7	120,7	109,2	124,4
2009 Ene	134,7	133,7	109,9	121,7	131,0
2009 Feb	134,1	128,3	85,6	121,0	123,7
2009 Mar	133,3	132,1	71,3	123,9	132,2
2009 Abr	137,5	136,6	66,5	129,2	135,5
2009 May	138,0	138,0	83,1	132,6	133,1
2009 Jun	129,1	138,1	66,6	131,1	139,5
2009 Jul	133,1	144,5	79,0	131,3	144,2
2009 Ago	143,7	147,8	86,4	136,0	146,5
2009 Sep	152,5	148,3	112,0	119,4	143,6
2009 Oct	154,3	154,3	106,7	126,7	153,6
2009 Nov	148,6	146,3	86,4	122,1	141,4

Gráfico 8.2.1 Variación porcentual del ISAC base 1997=100, serie con estacionalidad, respecto a igual mes del año anterior



Gráfico 8.2.2 Evolución del ISAC base 1997=100, series con estacionalidad, desestacionalizada y tendencia-ciclo



8.3. Permisos de edificación

Los permisos de edificación constituyen un importante indicador de las intenciones de construcción u oferta potencial, anticipando la futura oferta real de unidades inmobiliarias. Por otra parte, conforman una serie estadística básica para el cálculo del producto y la inversión generados por la actividad de la construcción, tanto a nivel nacional como provincial.

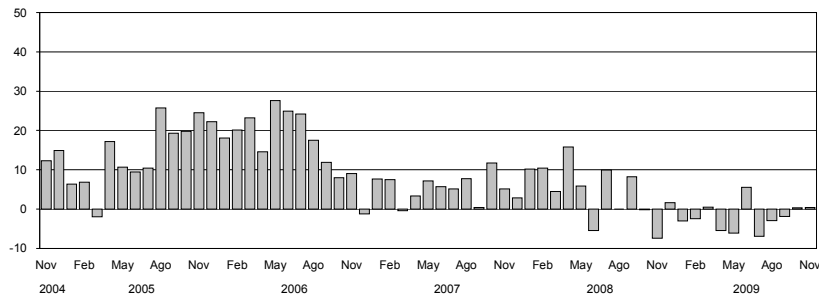
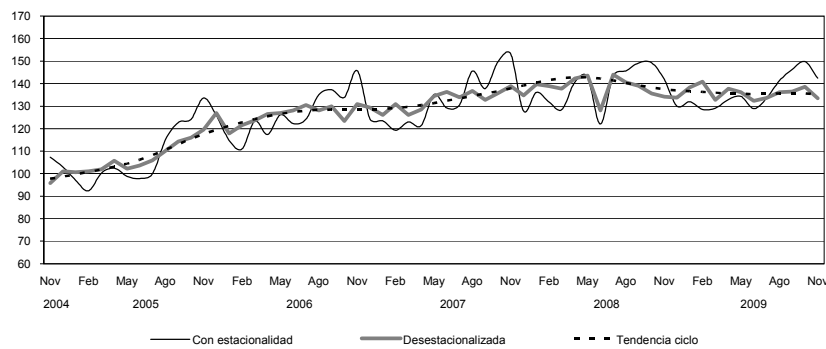
A partir de 1991 se ha implementado para todo el país una nueva metodología para el relevamiento de esta serie estadística, captando la información en una nómina de 188 municipios diseminados en el territorio nacional. Asimismo, permite obtener una importante desagregación de variables, tales como: cantidad de permisos, superficie cubierta, viviendas y habitaciones, tanto para obras nuevas como para ampliaciones, discriminadas según diecisiete destinos de obra distintos.

En este capítulo se presentan los datos mensuales del total de superficie cubierta autorizada por los permisos de edificación otorgados para obras privadas en una nómina reducida de cuarenta y dos municipios y las variaciones porcentuales correspondientes a cada período. Se incluye la superficie cubierta autorizada tanto para obras nuevas como para ampliaciones y también la correspondiente a los empadronamientos de obras subsistentes. Queda excluida la superficie cubierta autorizada para conjuntos habitacionales construidos con fondos públicos.

Cuadro 8.3.1 Superficie cubierta autorizada en una nómina de cuarenta y dos municipios

Período	Superficie cubierta en m ²	Variación %		
		respecto al período anterior	respecto a igual período del año anterior	del acumulado desde enero hasta cada mes del mismo año respecto a igual acumulado del año anterior
2004	4.985.864	64,1	///	///
2005	5.796.241	16,3	///	///
2006 ^e	9.546.279	21,6	///	///
2007 ^e	9.624.960	0,8	///	///
2008	9.635.081	0,1	///	///
2008 Nov	832.192	- 3,3	8,7	5,2
Dic	697.331	- 16,2	- 38,3	0,1
2009 Ene	555.482	- 20,3	- 33,9	- 33,9
Feb	534.301	- 3,8	- 12,1	- 24,8
Mar	678.316	27,0	8,2	- 14,8
Abr	645.132	- 4,9	- 21,1	- 16,6
May ^e	676.692	4,9	- 31,3	- 20,3
Jun ^e	693.455	2,5	- 2,4	- 17,6
Jul ^e	695.608	0,3	- 29,7	- 19,7
Ago ^e	690.183	- 0,8	- 18,8	- 19,6
Sep ^e	756.325	9,6	- 7,4	- 18,2
Oct ^e	882.895	16,7	2,6	- 16,0
Nov ^e	631.494	- 28,5	- 24,1	- 16,8

Nota: la información se recopila y actualiza permanentemente y puede ser modificada de acuerdo a nuevos datos suministrados por las instituciones informantes. Por lo tanto, se omite en los cuadros el signo convencional * correspondiente al carácter provisorio. Realizada una corrección retrospectiva de la serie, los datos son considerados como definitivos hasta diciembre de 2003.

Gráfico 8.3.1 Superficie cubierta autorizada sobre una nómina de cuarenta y dos municipios

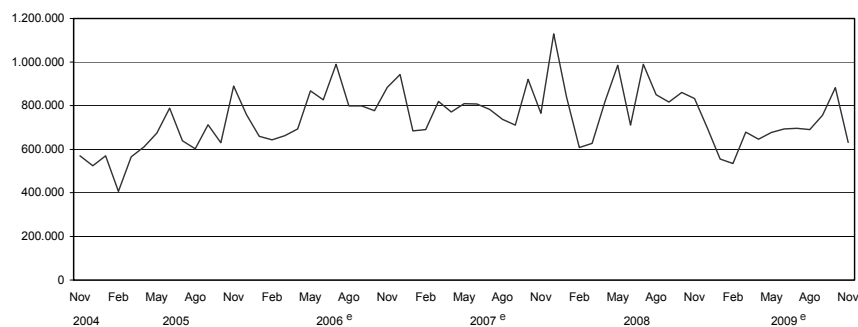

8. CONSTRUCCIÓN

Cuadro 8.3.2 Superficie cubierta autorizada por municipio

Periodo	Total	Bahía Blanca	Berazategui	Casilda	Ciudad de Buenos Aires	Ciudad de Córdoba	Ciudad de Corrientes
				m ²			
2004	4.985.864	165.864	84.374	24.217	1.284.977	707.948	30.147
2005	5.796.241	163.271	119.506	20.733	1.382.557	747.316	32.756
2006 ^e	9.546.279	311.470	181.955	39.173	3.103.450	1.126.142	70.231
2007 ^e	9.624.960	241.021	202.158	30.882	3.088.901	868.568	83.299
2008	9.635.081	253.412	161.089	26.968	2.735.125	1.268.774	73.583
2008 Nov	832.192	17.531	8.474	919	226.600	150.609	12.140
Dic	697.331	13.510	10.991	2.683	134.381	130.675	4.878
2009 Ene	555.482	10.933	10.110	2.715	58.964	153.803	2.149
Feb	534.301	12.589	8.117	1.394	170.961	40.063	2.272
Mar	678.316	11.904	9.336	1.349	170.272	73.427	1.613
Abr	645.132	7.659	15.282	3.376	147.823	98.094	7.982
May ^e	676.692	12.155	11.565	676	146.310	113.796	4.910
Jun ^e	693.455	20.664	9.901	1.978	168.432	106.000	12.535
Jul ^e	695.608	18.680	10.495	2.066	103.572	153.333	1.842
Ago ^e	690.183	21.543	15.411	2.786	164.004	121.025	7.339
Sep ^e	756.325	13.173	16.351	926	156.843	194.539	7.767
Oct ^e	882.895	...	12.290	786	267.624	151.883	8.606
Nov ^e	631.494	2.976	103.551	116.472	10.992

Periodo	Ciudad de Formosa	Ciudad de La Rioja	Ciudad de Neuquén	Ciudad de Salta	Ciudad de San Juan	Ciudad de Santa Fe	Ciudad de Santiago del Estero
				m ²			
2004	16.319	39.898	127.082	291.345	39.143	69.430	53.355
2005	30.909	43.808	114.383	222.204	38.817	130.677	52.340
2006 ^e	51.401	61.098	346.405	379.751	39.161	205.393	92.294
2007 ^e	47.230	57.349	290.092	472.775	61.875	168.778	69.068
2008	102.126	49.434	296.707	308.710	52.117	262.284	123.973
2008 Nov	7.141	1.580	22.069	15.194	2.271	20.433	27.149
Dic	4.141	3.500	31.535	60.125	5.195	24.365	3.522
2009 Ene	4.783	1.873	8.157	13.744	11.024	-	8.779
Feb	3.969	1.726	11.506	29.526	1.672	-	3.906
Mar	6.417	6.975	16.278	16.111	20.691	32.628	14.711
Abr	3.805	6.682	42.064	22.417	7.763	19.807	5.537
May ^e	5.573	2.399	61.103	19.262	20.809	18.458	4.856
Jun ^e	6.805	3.222	20.673	21.409	13.879	10.875	5.147
Jul ^e	3.916	1.706	27.302	23.219	4.881	9.119	3.681
Ago ^e	5.534	3.097	16.173	38.819	3.812	7.896	13.145
Sep ^e	4.956	4.134	24.273	17.272	12.237	18.488	4.646
Oct ^e	7.065	2.068	26.185	27.685	5.249	18.410	7.457
Nov ^e	13.148	4.194	11.241	24.620	...	14.627	2.713

(sigue)

Cuadro 8.3.2 (continuación)

Período	Comodoro Rivadavia	Concordia	Esperanza	General Pueyrredón	Granadero Baigorria	La Matanza	Paraná
				m ²			
2004	71.369	52.470	36.610	144.692	9.158	253.666	67.219
2005	146.253	66.152	36.314	196.551	16.697	225.929	123.031
2006 ^e	132.514	71.995	58.107	285.675	27.292	272.169	150.367
2007 ^e	146.647	75.097	68.643	412.996	18.001	249.965	143.529
2008	152.859	86.304	70.259	273.844	24.782	297.336	147.957
2008 Nov	9.806	8.020	5.911	30.584	1.811	29.427	7.231
Dic	9.185	6.424	9.414	21.779	3.056	4.040	10.058
2009 Ene	6.820	6.696	4.835	45.737	1.456	14.453	-
Feb	17.310	4.537	4.455	32.357	1.272	33.934	7.996
Mar	18.887	5.085	5.189	25.887	2.628	23.771	5.705
Abr	11.515	4.293	8.222	24.375	1.674	15.427	10.578
May ^e	3.680	6.060	2.171	29.411	...	20.945	10.820
Jun ^e	18.440	...	4.793	28.118	...	24.682	4.594
Jul ^e	10.756	7.536	6.619	26.936	...	22.817	4.564
Ago ^e	11.030	3.956	6.061	20.145	...	23.860	10.926
Sep ^e	4.957	6.984	3.641	24.633	...	23.723	8.275
Oct ^e	...	6.075	...	21.090	...	9.723	...
Nov ^e	...	11.316	...	15.834	...	17.940	7.276

Período	Posadas	Quilmes	Rafaela	Rawson (San Juan)	Reconquista	Resistencia	Río Cuarto
				m ²			
2004	109.098	95.104	46.331	5.600	25.666	134.408	100.517
2005	140.646	141.929	58.747	7.680	32.647	91.969	217.398
2006 ^e	305.712	122.481	97.203	11.514	89.187	159.773	177.743
2007 ^e	267.461	265.145	136.695	18.203	97.804	173.754	231.417
2008	218.976	236.216	171.939	24.471	73.517	110.102	305.282
2008 Nov	19.112	12.182	21.868	9.272	4.530	6.402	16.362
Dic	23.281	25.557	9.019	2.579	4.427	8.925	15.726
2009 Ene	31.994	12.034	10.829	850	4.890	1.215	19.764
Feb	18.606	3.888	4.077	-	3.934	15.020	18.188
Mar	35.397	5.151	7.782	3.837	3.976	10.629	7.546
Abr	7.471	8.824	13.115	228	5.628	11.397	6.265
May ^e	14.193	16.557	12.281	124	2.405	11.049	7.769
Jun ^e	20.673	10.676	14.021	1.412	4.735	12.045	11.009
Jul ^e	16.356	16.447	11.650	224	3.594	21.671	13.734
Ago ^e	19.885	13.855	8.373	278	5.137	6.471	11.443
Sep ^e	20.437	12.315	18.702	337	8.245	...	10.757
Oct ^e	23.578	...	28.187	754	6.396	...	3.615
Nov ^e	20.887	...	28.761	...	3.961	...	9.967

(sigue)

8. CONSTRUCCIÓN

Cuadro 8.3.2 (conclusión)

Periodo	Río Gallegos	San Fernando del Valle de Catamarca	San Isidro	San Miguel de Tucumán	San Salvador de Jujuy	Santa Rosa	Santo Tomé
				m ²			
2004	26.179	42.578	119.519	94.921	91.387	50.224	36.125
2005	25.854	36.949	157.447	223.696	78.224	54.589	47.912
2006 ^e	55.828	74.995	267.970	234.471	107.931	91.015	51.669
2007 ^e	79.685	89.656	211.480	262.924	106.807	111.670	68.117
2008	68.980	91.957	212.052	199.443	105.486	170.828	59.096
2008 Nov	7.184	8.102	13.586	15.323	5.344	14.864	12.284
Dic	9.090	6.232	8.877	25.880	4.666	15.147	3.114
2009 Ene	9.948	8.115	20.136	12.500	11.374	9.129	4.880
Feb	4.985	5.732	8.991	9.536	6.847	9.466	2.961
Mar	9.639	6.973	11.402	10.635	7.765	10.242	4.358
Abr	8.151	6.894	12.895	12.478	9.567	29.190	3.189
May ^e	5.313	10.947	7.352	11.323	12.565	3.327	822
Jun ^e	3.706	13.248	13.977	9.903	8.135	13.022	4.227
Jul ^e	2.856	2.766	39.502	10.609	11.229	16.686	5.299
Ago ^e	6.856	9.430	9.909	13.113	13.576	16.247	4.535
Sep ^e	4.293	14.591	10.323	14.051	7.034	13.001	2.448
Oct ^e	3.741	9.910	53.436	21.055	8.085	22.630	2.125
Nov ^e	...	6.467	13.716	...	4.664	17.054	5.867

Periodo	Sunchales	Trelew	Ushuaia	Venado Tuerto	Viedma	Villa Carlos Paz	Villa Constitución	Villa María
				m ²				
2004	10.853	54.971	31.600	98.489	32.709	100.828	34.734	74.740
2005	16.802	56.952	55.265	81.046	45.804	158.579	27.170	128.732
2006 ^e	43.827	77.726	62.378	78.459	60.001	173.273	36.115	160.965
2007 ^e	41.650	101.650	60.775	91.867	54.338	156.010	31.930	169.048
2008	50.625	127.945	113.977	95.266	56.416	127.713	33.667	213.484
2008 Nov	4.694	6.533	12.366	11.964	2.402	7.700	2.588	12.630
Dic	3.226	7.154	3.195	3.863	4.034	7.103	3.443	9.336
2009 Ene	472	5.069	5.798	4.010	—	3.771	1.182	10.491
Feb	1.904	2.239	5.095	1.673	3.397	8.826	1.557	7.817
Mar	3.466	5.919	2.485	6.636	6.297	32.931	4.076	12.310
Abr	7.197	4.388	1.940	8.574	4.594	9.944	1.761	7.067
May ^e	756	5.474	20.031	3.110	6.464	13.616	1.005	13.392
Jun ^e	2.418	11.771	11.149	6.822	5.471	16.455	1.897	7.337
Jul ^e	5.876	4.636	7.759	5.723	1.336	19.880	1.968	30.905
Ago ^e	3.370	8.321	8.338	11.622	2.986	8.977	2.835	6.140
Sep ^e	3.217	7.349	2.390	5.754	4.309	18.224	7.576	7.812
Oct ^e	...	6.745	6.181	3.902	4.312	12.035
Nov ^e	...	9.072	4.500	16.591	4.606	7.650	...	11.653

Cuentas Nacionales

Cuadros	Página
9.1 Estimación del Producto Interno Bruto. Valores trimestrales y variaciones porcentuales a precios de 1993	211
9.2 Oferta y Demanda Globales. Valores trimestrales y variaciones porcentuales a precios de 1993	211
9.3 Inversión Interna Bruta Fija. Valores trimestrales y variaciones porcentuales a precios de 1993	212
9.4 Estimación del Producto Interno Bruto. Valores trimestrales a precios de 1993	213
9.5 Estimación del Producto Interno Bruto. Valores trimestrales a precios corrientes	214
9.6 Oferta y Demanda Globales. Valores trimestrales e índice de precios implícitos a precios corrientes. Variaciones porcentuales respecto a igual período del año anterior	215
9.7 Inversión Interna Bruta Fija. Valores trimestrales e índice de precios implícitos a precios corrientes. Variaciones porcentuales respecto a igual período del año anterior	216
9.8 Oferta y Demanda Globales. Valores trimestrales e índice de precios implícitos, base 1993=100	217
9.9 Estimador Mensual de Actividad Económica, base 1993=100. Precios de mercado de 1993. Números índice y variaciones porcentuales	217

9. CUENTAS NACIONALES

La elaboración de los distintos indicadores del conjunto de variables macroeconómicas del Sistema de Cuentas Nacionales con base en 1993 (SCN base 93) tales como valor bruto de la producción y valor agregado, uso económico y remuneración a los factores, ha seguido, en general, las recomendaciones del “Sistema de Cuentas Nacionales 1993” (SCN93) elaborado por los organismos internacionales especializados. A continuación se presentan algunos de los conceptos y definiciones más importantes.

Año base: el año base de las nuevas cuentas nacionales a precios constantes es 1993.

Criterios de valorización: al nivel de los sectores, las mediciones son a precios de productor sin el impuesto al valor agregado (IVA). En consecuencia, no se incluyen los márgenes de comercialización y fletes asociados a la compra y venta de bienes y servicios, los que aparecen consignados en su correspondiente sector por separado.

Variables objeto de medición. Se incluyen mediciones de las siguientes variables económicas siguiendo las especificaciones que a continuación se detallan:

PRODUCTO INTERNO BRUTO (PIB). El saldo contable de la cuenta de producción, el Valor Agregado Bruto (VAB) se define como el valor de la producción menos el valor del consumo intermedio, y es una medida de la contribución al PIB hecha por una unidad de producción, industria o sector. El PIB es igual a la suma de los valores agregados brutos de todas las unidades institucionales residentes dedicadas a la producción. El VAB es la fuente de la que provienen los ingresos primarios generados en la producción e incluye los siguientes conceptos: remuneraciones a los asalariados,

excedente bruto de explotación, impuestos sobre los productos (excepto el IVA), Impuesto al Valor Agregado (IVA) e impuestos a la importación.

DEMANDA FINAL. Incluye el valor de las ventas de bienes y servicios que no quedan incorporados en el proceso de producción. En ese sentido, la apertura utilizada es la siguiente:

CONSUMO PRIVADO. Mide el valor de los bienes y servicios de producción nacional y las importaciones del período, de productos terminados destinados al consumo de las familias.

CONSUMO PÚBLICO. El Valor Bruto de Producción (VBP) de las actividades desarrolladas por el sector público, es asignado al consumo final del gobierno nacional y de los gobiernos provinciales y municipales.

INVERSIÓN INTERNA BRUTA FIJA (IIBF). Mide el valor de los bienes y servicios de producción nacional e importados durante el período, destinados a la incorporación de activos fijos por parte de las empresas y de las familias.

EXPORTACIONES. Incluye el valor de los bienes y servicios producidos internamente, adquiridos por no residentes durante el período de referencia.

IMPORTACIONES. Las importaciones han sido procesadas con el máximo nivel de desagregación a precios CIF más todos los impuestos, excepto el IVA, que deben ser abonados para la libre circulación de la mercadería en el territorio nacional (tasa de estadística, aranceles de importación, otros gastos de aduana, etc.). En consecuencia, quedan valuadas a precios nacionalizados en la frontera de nuestro país.

Cuadro 9.1 Estimación del Producto Interno Bruto. Valores trimestrales y variaciones porcentuales a precios de 1993

Concepto	Año 2008 *					Año 2009 *		
	Total	1°	2°	3°	4°	1°	2°	3°
	millones de pesos							
PIB a precios de mercado	383.444	349.945	396.227	393.039	394.565	357.096	393.181	391.679
Variación porcentual anual	6,8	8,5	7,8	6,9	4,1	2,0	- 0,8	- 0,3
Más: IVA e impuestos a las importaciones	31.305	30.866	30.547	31.519	32.288	31.424	29.451	30.535
VAB a precios de productor	352.139	319.079	365.681	361.521	362.277	325.673	363.731	361.144
Variación porcentual anual	6,3	7,9	7,1	6,5	3,9	2,1	- 0,5	- 0,1
Sectores productores de bienes (1)	119.603	106.991	131.690	121.843	117.889	103.534	121.622	117.435
Variación porcentual anual	2,9	5,9	3,0	3,9	- 0,7	- 3,2	- 7,6	- 3,6
Sectores productores de servicios (1)	236.874	216.434	238.538	243.784	248.741	226.559	246.549	247.717
Variación porcentual anual	8,2	9,1	9,7	7,9	6,2	4,7	3,4	1,6
Menos: SIFMI (2)	4.338	4.346	4.547	4.107	4.353	4.420	4.440	4.008

(1) A precios de productor, registro IVA neto.

(2) Servicios de intermediación financiera, medidos indirectamente, que recaen sobre las actividades productivas no financieras.

Nota: los totales por suma pueden no coincidir por redondeos en las cifras parciales.**Fuente:** Dirección Nacional de Cuentas Nacionales.**Cuadro 9.2 Oferta y Demanda Globales. Valores trimestrales y variaciones porcentuales a precios de 1993**

Concepto	Año 2008 *					Año 2009 *		
	Total	1°	2°	3°	4°	1°	2°	3°
	millones de pesos							
PIB a precios de mercado	383.444	349.945	396.227	393.039	394.565	357.096	393.181	391.679
Variación porcentual anual	6,8	8,5	7,8	6,9	4,1	2,0	- 0,8	- 0,3
Importaciones de Bienes y Servicios	54.406	52.782	55.888	57.049	51.907	40.022	41.175	45.235
Variación porcentual anual	14,1	22,1	24,6	13,4	- 0,9	- 24,2	- 26,3	- 20,7
Oferta y Demanda Globales	437.850	402.727	452.115	450.088	446.472	397.119	434.356	436.914
Variación porcentual anual	7,6	10,1	9,6	7,7	3,5	- 1,4	- 3,9	- 2,9
Consumo Privado	250.629	236.762	256.322	254.163	255.269	240.313	251.708	252.454
Variación porcentual anual	6,5	8,3	7,5	6,8	3,8	1,5	- 1,8	- 0,7
Discrepancia Estadística y variación de existencias	2.378	- 1.741	9.077	- 2.797	4.972	3.656	1.075	4.051
Variación de existencias de productos agropecuarios (1)	- 220	- 2.513	8.571	- 2.961	- 3.975	- 3.257	2.254	- 1.774
Discrepancia estadística (2)	2.597	772	506	164	8.947	6.913	- 1.179	5.825
Consumo Público	45.261	38.372	46.709	46.538	49.425	40.991	49.638	50.302
Variación porcentual anual	6,9	6,6	7,7	6,2	6,9	6,8	6,3	8,1
Inversión Interna Bruta Fija	88.553	79.279	91.080	94.665	89.188	68.030	81.314	82.614
Variación porcentual anual	9,1	20,3	13,8	8,5	- 2,6	- 14,2	- 10,7	- 12,7
Exportaciones de Bienes y Servicios	51.030	50.055	48.927	57.518	47.619	44.130	50.622	47.493
Variación porcentual anual	1,2	6,1	- 1,6	12,2	- 11,2	- 11,8	3,5	- 17,4

(1) Incluye variación de existencias de los principales cereales y oleaginosas (maíz, trigo, girasol y soja), del ganado (bovino, ovino, porcino, equino y caprino) y los trabajos en curso (cereales, oleaginosas y cultivos industriales).

(2) Incluye variación de existencias de los productos no agropecuarios.

Nota: los totales por suma pueden no coincidir por redondeos en las cifras parciales.**Fuente:** Dirección Nacional de Cuentas Nacionales.

9. CUENTAS NACIONALES

Cuadro 9.3 Inversión Interna Bruta Fija. Valores trimestrales y variaciones porcentuales a precios de 1993

Concepto	Año 2008 *					Año 2009 *		
	Total	1°	2°	3°	4°	1°	2°	3°
	millones de pesos							
Inversión Interna Bruta Fija	88.553	79.279	91.080	94.665	89.188	68.030	81.314	82.614
Variación porcentual anual	9,1	20,3	13,8	8,5	- 2,6	- 14,2	- 10,7	- 12,7
Construcción	49.853	42.475	51.789	51.956	53.193	41.479	49.313	48.994
Variación porcentual anual	4,1	10,1	7,4	2,8	- 2,0	- 2,3	- 4,8	- 5,7
Equipo durable de producción	38.700	36.804	39.291	42.709	35.995	26.550	32.001	33.621
Variación porcentual anual	16,3	34,8	23,5	16,2	- 3,4	- 27,9	- 18,6	- 21,3
Nacional	13.947	12.001	14.299	14.750	14.738	11.130	13.688	13.402
Variación porcentual anual	5,5	15,8	10,4	11,0	- 9,3	- 7,3	- 4,3	- 9,1
Importado	24.753	24.803	24.992	27.959	21.257	15.420	18.313	20.219
Variación porcentual anual	23,3	46,4	32,6	19,2	1,0	- 37,8	- 26,7	- 27,7
Maquinaria y equipo	25.363	22.696	26.179	28.485	24.091	.	.	.
Variación porcentual anual	13,4	24,4	20,9	15,2	- 2,9	.	.	.
Nacional	9.741	8.086	9.601	10.172	11.107	8.133	10.273	9.876
Variación porcentual anual	5,7	13,7	6,9	8,7	- 2,8	0,6	7,0	- 2,9
Importado	15.621	14.610	16.578	18.313	12.985	.	.	.
Variación porcentual anual	18,9	31,2	30,9	19,2	- 3,0	.	.	.
Material de transporte	13.337	14.108	13.112	14.225	11.903	.	.	.
Variación porcentual anual	22,0	55,7	29,0	18,3	- 4,5	.	.	.
Nacional	4.206	3.915	4.698	4.578	3.631	2.997	3.415	3.526
Variación porcentual anual	5,3	20,3	18,2	16,3	- 24,6	- 23,5	- 27,3	- 23,0
Importado	9.131	10.194	8.414	9.646	8.272	.	.	.
Variación porcentual anual	31,7	75,5	35,9	19,3	8,1	.	.	.

Nota: los totales por suma pueden no coincidir por redondeos en las cifras parciales.

Fuente: Dirección Nacional de Cuentas Nacionales.

Cuadro 9.4 Estimación del Producto Interno Bruto. Valores trimestrales a precios de 1993

Categoría de tabulación (¹)	Concepto	Año 2008 *					Año 2009 *		
		Total	1º	2º	3º	4º	1º	2º	3º
		millones de pesos							
	PIB a precios de mercado	383.444	349.945	396.227	393.039	394.565	357.096	393.181	391.679
Más	Impuesto al valor agregado	25.017	24.983	23.836	24.914	26.337	26.893	24.276	25.537
	Impuesto a las importaciones	6.287	5.884	6.711	6.604	5.950	4.530	5.174	4.997
	VAB a precios de productor	352.139	319.079	365.681	361.521	362.277	325.673	363.731	361.144
	Sectores productores de bienes (²)	119.603	106.991	131.690	121.843	117.889	103.534	121.622	117.435
A	Agricultura, ganadería, caza y silvicultura	18.523	14.576	31.668	15.710	12.139	12.520	23.101	14.560
B	Pesca	484	295	768	523	352	287	552	514
C	Explotación de minas y canteras	5.250	5.026	4.937	5.354	5.683	5.004	5.131	5.023
D	Industria manufacturera	61.842	56.008	61.552	65.350	64.458	55.364	60.967	63.324
E	Suministro de electricidad, gas y agua	9.863	9.434	9.958	10.371	9.690	9.462	9.963	10.508
F	Construcción	23.641	21.654	22.807	24.537	25.567	20.896	21.906	23.506
	Sectores productores de servicios (²)	236.874	216.434	238.538	243.784	248.741	226.559	246.549	247.717
G	Comercio mayorista y minorista y reparaciones	49.870	45.080	51.752	50.516	52.130	45.909	52.393	48.137
H	Hoteles y restaurantes	9.417	9.974	8.449	9.154	10.090	10.471	8.415	8.854
I	Transporte, almacenamiento y comunicaciones	42.129	37.924	42.012	43.229	45.349	40.708	44.433	45.258
J	Intermediación financiera	20.279	19.341	21.050	20.337	20.388	20.143	20.893	20.219
K	Actividades inmobiliarias, empresariales y de alquiler	48.902	46.197	47.008	51.219	51.186	48.738	49.452	53.114
LyQ	Administración pública, defensa y organizaciones extraterritoriales	16.758	16.556	16.459	17.102	16.915	17.320	17.044	17.976
M y N	Enseñanza, servicios sociales y de salud	28.223	23.091	29.984	30.264	29.554	24.026	30.988	31.537
OyP	Otras actividades de servicios: comunitarias, sociales, personales y servicio doméstico	21.296	18.271	21.822	21.962	23.127	19.244	22.931	22.623
Menos	SIFMI (³)	4.338	4.346	4.547	4.107	4.353	4.420	4.440	4.008

(¹) Corresponde a la Clasificación Internacional Industrial Uniforme (CIIU) revisión 3.

(²) A precios de productor, registro IVA neto.

(³) Servicios de intermediación financiera, medidos indirectamente, que recaen sobre las actividades productivas no financieras.

Nota: los totales por suma pueden no coincidir por redondeos en las cifras parciales.

Fuente: Dirección Nacional de Cuentas Nacionales.

9. CUENTAS NACIONALES

Cuadro 9.5 Estimación del Producto Interno Bruto. Valores trimestrales a precios corrientes

Categoría de tabulación (¹)	Concepto	Año 2008 *					Año 2009 *		
		Total	1°	2°	3°	4°	1°	2°	3°
millones de pesos									
	PIB a precios de mercado	1.032.758	887.643	1.107.943	1.057.551	1.077.896	992.962	1.195.372	1.168.795
Más	Impuesto al valor agregado	84.265	76.702	82.671	88.522	89.164	84.203	87.048	96.323
	Impuesto a las importaciones	8.988	8.287	8.950	9.422	9.293	6.772	7.126	8.137
	VAB a precios de productor	939.506	802.654	1.016.322	959.606	979.440	901.988	1.101.199	1.064.336
	Sectores productores de bienes (²)	398.916	341.665	473.070	388.644	392.284	340.181	461.420	413.787
A	Agricultura, ganadería, caza y silvicultura	90.780	71.440	180.086	65.673	45.921	48.070	140.907	60.326
B	Pesca	2.399	1.276	3.102	2.830	2.386	1.139	2.844	2.527
C	Explotación de minas y canteras	35.688	35.913	28.445	41.379	37.015	35.230	32.020	43.518
D	Industria manufacturera	201.175	173.744	192.847	205.796	232.311	190.327	211.929	231.565
E	Suministro de electricidad, gas y agua	12.321	12.360	11.367	12.813	12.744	13.539	13.227	13.714
F	Construcción	56.554	46.932	57.223	60.154	61.907	51.876	60.492	62.139
	Sectores productores de servicios (³)	548.292	469.012	549.545	578.667	595.945	571.722	648.760	661.878
G	Comercio mayorista y minorista y reparaciones	112.481	93.019	117.430	117.179	122.295	109.487	136.762	129.666
H	Hoteles y restaurantes	25.083	25.835	21.761	24.559	28.179	31.648	23.174	24.563
I	Transporte, almacenamiento y comunicaciones	80.279	74.319	80.781	83.748	82.267	82.903	86.517	86.545
J	Intermediación financiera	48.648	44.547	46.777	52.291	50.977	53.242	58.973	63.835
K	Actividades inmobiliarias, empresariales y de alquiler	104.244	93.526	98.330	111.106	114.016	114.155	114.799	128.031
L y Q	Administración pública, defensa y organizaciones extraterritoriales	58.186	47.843	56.723	62.283	65.896	63.313	70.571	76.892
M y N	Enseñanza, servicios sociales y de salud	81.027	58.840	89.311	87.002	88.955	76.606	107.190	102.228
O y P	Otras actividades de servicios: comunitarias, sociales, personales y servicio doméstico	38.343	31.083	38.434	40.497	43.360	40.368	50.774	50.117
Menos	SIFMI (³)	7.702	8.023	6.293	7.704	8.789	9.916	8.982	11.330

(¹) Corresponde a la Clasificación Internacional Industrial Uniforme (CIIU) revisión 3.

(²) A precios de productor, registro IVA neto.

(³) Servicios de intermediación financiera, medidos indirectamente, que recaen sobre las actividades productivas no financieras.

Nota: los totales por suma pueden no coincidir por redondeos en las cifras parciales.**Fuente:** Dirección Nacional de Cuentas Nacionales.

Cuadro 9.6 Oferta y Demanda Globales. Valores trimestrales e índice de precios implícitos a precios corrientes. Variaciones porcentuales respecto a igual período del año anterior

Concepto	Año 2008 *					Año 2009 *		
	Total	1°	2°	3°	4°	1°	2°	3°
PIB a precios de mercado	1.032.758	887.643	1.107.943	1.057.551	1.077.896	992.962	1.195.372	1.168.795
Variación porcentual anual	19,1	20,1	23,0	19,5	14,3	9,6	8,7	10,9
Importaciones de Bienes y Servicios	213.269	187.117	220.207	231.115	214.638	155.499	168.966	196.721
Variación porcentual anual	13,1	13,2	17,8	10,3	13,5	9,6	4,1	7,3
Oferta y Demanda Globales (1)	1.246.027	1.074.760	1.328.149	1.288.666	1.292.534	1.148.461	1.364.339	1.365.516
Variación porcentual anual	18,4	19,5	23,0	18,2	13,9	8,4	6,9	9,2
Consumo Privado	595.012	531.092	625.673	614.285	608.998	605.822	686.632	682.274
Variación porcentual anual	17,4	15,8	19,7	18,2	15,7	12,4	11,8	11,8
Discrepancia Estadística y variación de existencias	18.931	- 3.931	71.091	- 21.684	30.246	- 4.049	- 1.909	1.567
Variación de existencias de productos agropecuarios (2)	757	- 9.764	39.505	- 12.197	- 14.515	- 9.561	25.028	- 5.322
Discrepancia estadística (3)	18.173	5.833	31.586	- 9.487	44.761	5.512	- 26.937	6.889
Consumo Público	138.827	108.046	143.114	147.871	156.277	141.749	178.131	183.358
Variación porcentual anual	23,7	19,9	25,6	28,2	20,5	22,8	17,1	14,7
Inversión Interna Bruta Fija	240.486	213.774	240.132	255.835	252.202	207.355	238.400	249.656
Variación porcentual anual	12,1	13,8	12,9	11,2	11,9	13,0	11,2	11,8
Exportaciones de Bienes y Servicios	252.772	225.779	248.139	292.358	244.811	197.584	263.085	248.660
Variación porcentual anual	24,9	33,5	31,7	26,5	13,2	- 0,7	2,5	3,0

(1) Los precios implícitos (IPI) de la Oferta y Demanda Globales, a diferencia de otros índices, se elaboran con índices Paasche, es decir miden una canasta de bienes y servicios de ponderaciones móviles. Por lo tanto, cuando se realizan comparaciones respecto a un período distinto de la base (1993), la variación de precios resultante se verá afectada por los cambios en la composición de la canasta de bienes y servicios considerada en cada período.

(2) Incluye variación de existencias de los principales cereales y oleaginosas (maíz, trigo, girasol y soja), del ganado (bovino, ovino, porcino, equino y caprino) y los trabajos en curso (cereales, oleaginosas y cultivos industriales).

(3) Incluye variación de existencias de los productos no agropecuarios.

Nota: los totales por suma pueden no coincidir por redondeos en las cifras parciales.

Fuente: Dirección Nacional de Cuentas Nacionales.

9. CUENTAS NACIONALES

Cuadro 9.7 Inversión Interna Bruta Fija. Valores trimestrales e índice de precios implícitos a precios corrientes. Variaciones porcentuales respecto a igual período del año anterior

Concepto	Año 2008 *					Año 2009 *		
	Total	1°	2°	3°	4°	1°	2°	3°
millones de pesos								
Inversión Interna Bruta Fija (¹)	240.486	213.774	240.132	255.835	252.202	207.355	238.400	249.656
Variación porcentual anual	12,1	13,8	12,9	11,2	11,9	13,0	11,2	11,8
Construcción	150.257	125.831	156.914	157.557	160.726	137.329	162.079	157.207
Variación porcentual anual	17,6	19,0	19,3	17,7	15,2	11,8	8,5	5,8
Equipo durable de producción	90.229	87.943	83.218	98.278	91.476	70.027	76.321	92.449
Variación porcentual anual	5,1	8,7	4,5	3,3	6,4	10,4	12,6	19,5
Nacional	34.771	29.328	31.528	37.179	41.048	32.343	35.558	41.041
Variación porcentual anual	11,1	13,4	6,4	13,6	13,1	18,9	17,8	21,5
Importado	55.458	58.615	51.690	61.099	50.428	37.684	40.764	51.408
Variación porcentual anual	1,8	6,2	3,6	-2,1	1,7	3,4	7,6	16,3
Maquinaria y equipo	58.467	54.005	54.520	65.196	60.145	.	.	.
Variación porcentual anual	5,0	9,6	2,7	3,5	6,6	.	.	.
Nacional	23.551	19.389	20.165	25.174	29.477	23.165	27.150	29.902
Variación porcentual anual	10,8	16,1	2,0	14,1	12,4	18,8	25,8	22,3
Importado	34.915	34.616	34.355	40.022	30.667	.	.	.
Variación porcentual anual	1,4	5,9	3,4	-2,3	1,5	.	.	.
Material de transporte	31.762	33.938	28.698	33.082	31.330	.	.	.
Variación porcentual anual	5,0	6,7	7,9	2,9	6,1	.	.	.
Nacional	11.220	9.939	11.363	12.005	11.572	9.178	8.408	11.139
Variación porcentual anual	11,6	7,9	15,2	12,3	17,9	20,7	1,8	20,5
Importado	20.543	23.999	17.335	21.077	19.761	.	.	.
Variación porcentual anual	2,4	7,1	3,9	-1,7	2,0	.	.	.

(¹) Los precios implícitos (IPI) de la Inversión Bruta Fija, a diferencia de otros índices, se elaboran con índices Paasche, es decir miden una canasta de bienes y servicios de ponderaciones móviles. Por lo tanto, cuando se realizan comparaciones respecto a un período distinto de la base (1993), la variación de precios resultante se verá afectada por los cambios en la composición de la canasta de bienes y servicios considerada en cada período.

Nota: los totales por suma pueden no coincidir por redondeos en las cifras parciales.

Fuente: Dirección Nacional de Cuentas Nacionales.

Cuadro 9.8 Oferta y Demanda Globales.
Valores trimestrales e índice de precios implícitos, base 1993=100

Periodo		Oferta Global			Demanda Global		
Año	Trimestre	PIB a precios de mercado	Importaciones	Consumo Privado	Consumo Público	Inversión Interna Bruta Fija	Exportaciones
2004 *		160,4	287,3	152,9	141,4	174,1	303,2
2005 *		174,5	297,4	162,9	169,4	188,8	309,5
2006 *		198,0	318,0	178,9	206,4	213,9	350,4
2007 *		226,2	346,5	202,3	248,0	242,2	396,6
	2008 *	269,3	392,0	237,4	306,7	271,6	495,3
	1°	253,7	354,5	224,3	281,6	269,6	451,1
	2°	279,6	394,0	244,1	306,4	263,6	507,2
	3°	269,1	405,1	241,7	317,7	270,3	508,3
	4°	273,2	413,5	238,6	316,2	282,8	514,1
	2009 *						
	1°	278,1	388,5	252,1	345,8	304,8	447,7
	2°	304,0	410,4	272,8	358,9	293,2	519,7
	3°	298,4	434,9	270,3	364,5	302,2	523,6

Nota: los totales por suma pueden no coincidir por redondeo en las cifras parciales.

Cuadro 9.9 Estimador Mensual de Actividad Económica, base 1993=100.
Precios de mercado de 1993. Números índice y variaciones porcentuales

Periodo	Índice Serie Original 1993=100	Variación % respecto a igual período del año anterior	Índice Serie Desestacionalizada 1993=100	Variación % respecto al mes anterior	Índice Serie Tendencia-Ciclo 1993=100	Variación % respecto al mes anterior	
2004	118,0	9,0	///	///	///	///	
2005	128,9	9,2	///	///	///	///	
2006	139,8	8,5	///	///	///	///	
2007	151,9	8,7	///	///	///	///	
2008	162,1	6,8	///	///	///	///	
2008	Oct	166,6	4,6	163,4	- 0,4	163,2	--
	Nov	168,4	3,9	164,1	0,4	163,2	--
	Dic	165,5	3,7	162,3	- 1,1	163,3	--
2009	Ene	144,4	1,6	162,9	0,3	163,2	- 0,1
	Feb	147,3	2,1	163,3	0,3	163,0	- 0,1
	Mar	161,3	2,4	162,6	- 0,4	162,9	- 0,1
	Abr	166,1	0,5	163,7	0,7	162,9	--
	May	170,2	- 1,2	163,3	- 0,3	162,9	--
	Jun	162,5	- 1,5	160,7	- 1,6	163,0	0,1
	Jul	165,0	- 1,5	161,8	0,7	163,2	0,1
	Ago	165,9	--	163,3	0,9	163,5	0,2
	Sep	165,8	0,4	163,5	0,1	164,0	0,3
	Oct	167,6	0,6	164,3	0,5	164,6	0,4

Nota: se han conciliado las series mensuales a las correspondientes trimestrales. Por este motivo se actualizan las series original, desestacionalizada y de tendencia-ciclo desde 1993.

El documento que presenta las opciones de desestacionalización y de estimación de la tendencia-ciclo a partir de enero de 2007 se encuentra en http://www.mecon.gov.ar/secpro/dir_cn/desestacionalizacion/opciones_mensualesx12-arima2007.pdf

Fuente: Dirección Nacional de Cuentas Nacionales.

A n e x o

Información para la actualización de los precios de contratos de obra pública

En este anexo se incluyen indicadores requeridos por el Decreto 1295/2002, que establece la metodología para la redeterminación periódica de los precios de contratos de obra pública en base a información producida por el INDEC. Asimismo, se incluye información que requiere el Decreto 634/2003, referido a ampliaciones de transporte de energía eléctrica en alta tensión y por distribución troncal.

Evaluación de la representatividad de los indicadores: La información publicada por el INDEC contiene descripciones similares para denominar a algunos indicadores del Índice del Costo de la Construcción en el Gran Buenos Aires (ICC-GBA) y a otros correspondientes al Índice de Precios Internos Básicos al por Mayor (IPIB). Por tal razón se exponen las diferencias básicas que permitirán a los usuarios utilizar los datos teniendo en cuenta las características diferenciales existentes.

· **Objetivos.** El ICC-GBA, mide la evolución del costo de la construcción privada de edificios destinados a vivienda en la Ciudad de Buenos Aires y los 24 partidos del conurbano bonaerense. El IPIB mide la evolución de los precios a los que el productor y/o importador vende sus productos en el mercado interno.

· **Precios relevados.** El ICC-GBA toma los precios de venta de distribuidores, sin IVA, que incluyen un margen de comercialización y transporte implícito. El IPIB releva los precios a los que el productor y/o importador vende sus productos sin impuestos.

· **Muestra de informantes.** La muestra de informantes por producto del ICC-GBA es mayor que la utilizada para el IPIB, debido a la naturaleza de los precios que se relevan. El ICC-GBA obtiene precios de diversos informantes (distribuidores) para un mismo material, mientras que el IPIB realiza un compendio de productos similares para los cuales la cantidad de informantes (fabricantes) es reducida.

· **Desagregación de los índices.** En el ICC-GBA se exponen los índices elementales con mayor nivel de detalle en la descripción, mientras que en el IPIB los índices publicados corresponden a productos más genéricos que agrupan precios de artículos similares de los distintos productores.

· **Finalmente,** cabe destacar que tanto en el ICC-GBA como en el IPIB, los precios corresponden, en general, a los vigentes el decimoquinto día del mes (o el primer día hábil siguiente) para transacciones de contado.

ANEXO

Índice de Precios al Consumidor del Gran Buenos Aires (IPC-GBA), base abril 2008=100

Decreto 1295/2002 art. 15 inciso	Insumos	INDEC INFORMA Cuadro y apertura	Apertura IPC-GBA	2008		2009										
				Dic	Ene	Feb	Mar	Abr	May	Jun	Jul	Ago	Sep	Oct	Nov	Dic *
l)	Transportes	Cuadro 4 Apertura 6	Transporte	103,56	108,34	112,80	113,07	113,60	113,64	114,29	115,65	115,98	116,57	117,20	117,80	118,58

Sistema de Índices de Precios Mayoristas (SIPM), base 1993=100

Índice de Precios Internos Básicos al por mayor (IPIB)

Decreto 1295/2002 art. 15 inciso	Insumos	INDEC INFORMA Cuadro y rama de apertura	Descripción de la apertura IPIB	2001	2008		2009										
				Dic	Dic	Ene	Feb	Mar	Abr	May	Jun	Jul	Ago	Sep	Oct	Nov	Dic *
Nacionales																	
e)	Productos químicos	3.2 / 24	Sustancias y productos químicos	111,25	381,33	373,22	367,99	370,78	372,27	374,69	378,84	383,27	389,36	398,03	399,20	406,23	412,14
i)	Motores eléctricos y equipos de aire acondicionado	3.2 / 31	Máquinas y aparatos eléctricos	82,60	439,47	428,29	424,90	424,37	422,46	425,79	430,00	438,20	448,90	451,39	461,94	466,13	471,97
k)	Asfaltos, combustibles y lubricantes	3.2 / 23	Productos refinados del petróleo	120,95	484,57	487,27	494,07	499,58	517,97	534,31	551,24	568,52	569,07	571,50	585,61	589,37	594,93
t)	Medidores de caudal	3.2 / 292	Máquinas de uso especial	102,51	390,92	394,13	395,52	398,39	400,48	402,29	405,34	409,63	415,89	418,91	419,83	422,16	423,25
w)	Membrana impermeabilizante	3.2 / 252	Productos de plástico	104,91	367,26	358,83	350,81	349,91	349,78	350,03	351,03	350,86	355,83	363,18	364,88	365,56	367,41
Importados																	
j)	Equipo-Amortización de equipo	3.2 / 29	Máquinas y equipos	86,98	235,11	236,10	239,19	243,08	246,93	248,53	248,84	250,02	253,12	254,32	255,51	255,08	255,21

Índice de Precios Internos Básicos al por mayor (IPIB). Mayor desagregación disponible

Clasificación CIIU-3 (1)	Código CPC (2)	Descripción	2001	2008		2009										
			Dic	Dic	Ene	Feb	Mar	Abr	May	Jun	Jul	Ago	Sep	Oct	Nov	Dic *
Nacional																
2811	42120-1	Aberturas de aluminio	113,41	395,42	395,77	392,20	398,26	399,77	406,81	410,30	414,58	428,47	437,68	437,56	437,44	440,52
2811	42120-2	Aberturas de chapa de hierro	122,20	560,59	560,59	560,74	570,99	570,69	570,99	570,99	569,08	577,92	582,36	582,36	582,36	594,38
2699	37910-1	Abrasivos (en rueda, discos y hojas)	98,92	335,34	335,34	343,07	347,08	348,18	348,18	349,12	352,94	352,94	355,33	355,33	362,23	362,23
2893	42921-4	Abrazaderas (para autopartes y otros usos)	111,00	420,70	420,70	420,70	420,70	420,70	420,70	420,70	420,70	420,70	431,84	439,43	435,95	439,43
2922	44251-1	Accesorio para máquinas herramientas (de corte y tornos)	95,02	565,75	565,75	565,75	565,75	565,75	582,35	582,35	582,35	592,97	615,42	615,01	598,91	598,77
2893	42922-1	Accesorios para herramientas (brocas y fresas)	108,05	454,27	457,70	457,70	470,57	477,91	482,30	482,30	491,13	491,13	495,62	495,62	495,62	495,62
2320	33380-1	Aceites lubricantes	98,22	511,58	496,32	496,36	502,59	502,11	502,86	502,86	506,57	501,45	503,74	510,02	514,29	514,29
3420	49229-1	Acoplados	84,26	338,38	338,38	338,38	338,38	338,38	338,38	338,38	338,38	338,38	342,95	342,95	342,95	342,95
3140	46420-1	Acumuladores eléctricos	86,86	594,31	594,31	573,92	573,92	518,40	529,32	529,32	548,33	560,12	560,12	560,12	563,45	563,45
2710	41263-1	Alambres de acero	106,09	728,80	728,80	739,62	735,10	736,76	752,11	754,93	754,28	759,17	759,17	778,37	778,37	780,93
2710	41241-1	Alambrones de hierro	105,69	602,80	602,80	602,80	579,02	579,02	579,02	579,48	579,48	594,73	594,73	614,60	629,25	629,25
2922	44216-1	Amoladoras	89,14	327,27	327,27	327,27	327,27	327,27	332,00	332,00	369,94	374,11	374,11	374,11	374,11	374,11
1410	15400-1	Arcillas	100,70	291,38	291,40	291,40	291,40	291,40	287,65	297,63	297,63	297,63	297,63	297,63	315,01	315,01
1410	15310-1	Arenas	103,27	455,46	473,28	477,85	477,85	477,86	479,15	481,71	485,05	487,62	490,95	494,62	500,53	503,87
2691	37210-1	Artefactos sanitarios	68,49	193,57	199,49	203,68	203,68	203,68	203,68	216,10	216,10	216,10	230,71	230,71	230,71	230,71
2695	37540-2	Artículos pretensados	102,77	375,78	375,78	375,78	375,78	375,78	375,78	375,78	375,78	394,82	394,82	394,82	394,82	394,82
3410	49113-1	Automóviles	82,49	298,20	295,38	295,38	290,56	292,04	293,95	298,06	298,50	300,98	305,14	309,78	313,89	318,09
2519	36270-1	Autopartes de goma	104,14	520,76	521,07	521,06	523,32	523,80	519,87	520,26	520,81	524,15	530,05	536,29	536,30	545,20
3150	46539-1	Balastos	74,28	340,12	337,46	338,25	364,42	316,94	330,17	329,05	330,69	344,04	348,68	354,80	351,55	359,92
2693	37370-1	Baldosas cerámicas	74,25	192,70	198,09	198,09	198,10	198,10	198,10	198,10	192,72	196,40	199,39	199,39	203,32	208,17
2422	35110-4	Barnices y protectores para madera	102,65	454,48	461,88	464,46	464,46	492,74	500,13	504,45	504,45	520,47	520,47	515,28	533,49	540,09
2710	41261-1	Barras de hierro y acero	78,32	352,84	352,85	352,85	351,07	351,07	342,87	342,87	350,62	353,34	353,34	357,73	357,73	359,63
2520	36490-6	Bolsas de plástico	110,66	456,53	449,26	430,77	423,23	425,15	430,54	433,21	427,74	429,27	429,38	436,47	442,26	440,68
2899	42944-1	Bulones	76,49	412,80	412,80	412,80	412,80	412,85	412,85	412,85	412,85	412,85	412,85	412,85	412,85	412,85
2813	42320-1	Calderas (a gas y fuel oil)	109,18	632,17	659,56	664,54	664,54	664,54	664,54	672,98	665,54	680,10	679,57	679,57	684,35	684,35
2694	37420-1	Cales	101,58	406,70	414,72	421,26	421,26	422,61	430,49	430,49	430,49	438,80	438,80	438,80	443,82	443,82
3410	49115-2	Camiones y sus chasis	124,58	756,43	764,40	764,40	773,23	774,55	776,76	802,73	804,22	805,60	805,60	805,60	804,43	804,43
2520	36320-3	Caños y tubos de polietileno	193,96	407,16	407,16	402,09	402,09	402,09	402,09	396,72	407,02	410,27	415,87	415,87	415,87	415,87
2520	36320-2	Caños y tubos de polipropileno	107,49	339,87	340,02	339,87	339,87	339,87	339,87	339,87	339,87	339,87	339,87	339,87	367,18	367,18
2520	36320-1	Caños y tubos de PVC	116,09	356,81	356,81	350,82	350,82	348,44	334,64	334,65	334,65	349,02	356,77	372,48	375,49	375,49
3120	46220-1	Capacitores electrolíticos	96,44	260,47	260,47	260,47	260,47	270,93	271,88	272,83	273,67	274,62	274,20	278,87	278,66	278,56
2413	34800-1	Cauchos sintéticos	108,16	881,30	753,37	685,84	642,89	615,63	590,42	599,16	662,20	746,58	783,12	809,21	804,96	804,96
2694	37440-1	Cemento portland	111,68	414,90	431,23	431,69	431,69	438,31	440,51	440,51	440,51	449,06	449,06	452,53	454,76	454,76
2899	42992-1	Cerraduras	103,12	421,03	421,03	421,03	421,03	421,03	427,87	428,65	428,65	429,23	457,28	457,24	461,04	467,84
2899	42999-2	Chapas metálicas	85,46	516,93	509,23	505,33	504,35	495,54	493,62	489,22	497,27	498,11	508,33	511,32	519,62	521,03
2899	42944-2	Clavos	102,52	614,07	614,07	581,99	578,90	580,87	580,87	584,52	584,52	610,64	610,64	639,76	639,76	648,43
2912	43230-1	Compresores y sus repuestos	99,92	313,81	316,18	317,84	317,84	321,17	321,17	321,17	322,34	322,34	326,52	329,00	329,00	334,85
3130	46340-1	Conductores eléctricos	86,93	665,01	627,50	620,94	622,01	640,94	644,36	656,80	672,36	693,96	698,67	729,13	741,52	758,48
2519	36270-2	Correas de goma con refuerzo textil	100,57	344,66	344,66	344,66	356,45	356,45	356,45	356,45	364,47	364,47	364,47	393,52	393,52	393,52
2811	42190-2	Cortinas de aluminio	86,02	380,29	380,29	380,29	380,29	384,54	392,84	392,84	393,09	401,36	401,36	409,31	409,31	409,31
2520	36990-2	Cortinas de enrollar de PVC	101,33	291,06	291,06	281,65	281,65	281,65	281,65	281,65	281,65	298,21	304,60	304,60	304,60	307,86
2022	31600-1	Cortinas de madera	104,73	469,64	469,64	496,42	524,32	524,15	524,15	524,14	524,30	516,38	530,10	533,13	533,13	533,13
2221	32600-1	Cuadernos y blocks	114,84	258,15	258,15	258,15	258,15	258,15	258,15	258,15	258,15	263,33	260,32	262,78	262,78	267,66
2511	36111-3	Cubiertas agrícolas	108,83	601,69	606,72	606,72	606,72	606,72	606,72	597,44	604,39	610,36	618,11	623,06	627,63	632,29
2511	36111-2	Cubiertas convencionales	98,42	455,99	455,99	455,99	454,19	454,19	454,19	454,19	458,76	461,37	467,19	472,48	474,05	478,02
2511	36111-1	Cubiertas radiales	84,62	297,24	297,24	297,24	296,35	296,35	296,35	296,35	297,39	301,02	305,40	310,76	310,76	313,26
2893	42921-1	Cucharas de albañil	104,83	412,51	412,51	412,51	412,51	415,44	417,86	417,64	417,86	417,86	436,75	442,77	442,77	442,77
2413	34800-2	Dispersiones de caucho (pegamentos)	93,62	424,06	427,48	423,77	458,65	464,02	471,63	472,84	474,84	476,55	477,41	477,75	477,18	485,45

(sigue)

ANEXO

Índice de Precios Internos Básicos al por mayor (IPIB). Mayor desagregación disponible (continuación)

Clasificación CIIU-3 (1)	Código CPC (2)	Descripción	2001	2008	2009												
			Dic	Dic	Ene	Feb	Mar	Abr	May	Jun	Jul	Ago	Sep	Oct	Nov	Dic*	
3430	49129-1	Elásticos para autos	100,71	370,13	370,13	370,13	370,13	370,13	370,13	365,54	379,92	375,33	377,26	377,26	392,84	392,85	396,05
2912	43220-1	Electrobombas	89,99	302,12	302,12	302,12	302,12	302,12	302,12	302,12	302,12	302,12	295,90	295,90	308,31	308,31	308,31
2422	35110-1	Enduido para paredes	113,03	436,55	442,63	442,63	442,63	453,44	456,78	460,66	460,66	470,39	470,39	480,58	480,58	486,78	
4010	17100-1	Energía eléctrica	62,34	163,72	165,48	165,65	166,73	165,77	166,00	170,41	174,36	171,77	166,04	161,56	161,16	161,16	
3430	49129-3	Equipos de transmisión	96,51	454,70	459,25	459,25	454,99	457,89	457,89	457,89	457,89	464,00	459,53	459,70	452,23	452,23	
2422	35110-2	Esmaltes sintéticos	100,37	454,69	465,12	466,81	470,34	484,80	490,49	494,48	494,48	512,84	512,84	519,66	519,66	527,70	
2699	37129-1	Fibras minerales	96,50	290,39	290,39	290,39	290,39	292,86	292,86	292,86	292,86	292,86	293,17	296,17	326,70	326,70	
2520	36490-4	Film de polietileno	125,08	530,74	505,09	487,31	486,60	490,16	489,72	490,69	483,75	486,87	492,25	495,47	494,38	499,55	
2320	33370-1	Fuel oil	144,27	931,55	926,71	932,07	844,97	868,32	960,52	1054,14	1078,10	1083,62	1085,25	1116,36	1126,62	1183,76	
1110	12020-1	Gas	105,27	219,60	226,94	228,85	239,63	249,24	248,14	248,10	226,63	215,88	211,61	210,82	223,94	246,70	
2320	33360-1	Gas oil	126,20	463,22	471,30	482,05	495,91	519,02	534,95	555,31	582,22	584,62	586,39	604,54	606,81	609,45	
2320	33410-1	Gases de refinera (butano y propano)	133,04	468,18	451,35	429,07	429,97	431,09	436,89	441,89	446,28	460,15	471,57	481,48	498,03	504,48	
2899	42911-1	Grifería	95,09	444,27	444,27	444,27	444,27	454,45	454,45	468,67	468,67	468,67	508,31	508,31	508,31	508,31	
3110	46113-1	Grupos electrógenos	84,41	341,73	341,73	341,73	344,47	344,47	344,47	347,80	347,80	387,16	386,97	386,97	386,97	386,97	
2893	42921-2	Herramientas de mano (llave, pala, tenaza, etc.)	79,19	294,33	294,33	294,33	300,78	301,83	301,83	301,83	314,93	317,88	317,88	307,52	307,21	307,21	
2699	37990-1	Hidrófugos	125,13	428,61	428,61	433,48	449,72	449,72	459,98	459,98	459,98	465,21	465,21	465,21	465,21	465,21	
2710	41242-1	Hierros redondos	84,35	495,65	486,64	486,64	482,50	484,08	478,15	481,84	484,34	494,58	494,58	503,94	506,33	510,17	
2695	37510-1	Hormigón	69,14	296,45	298,23	296,96	295,74	296,80	299,00	299,36	302,36	309,78	312,97	312,02	312,97	313,34	
2924	44440-1	Hormigoneras	103,78	361,53	361,53	361,53	361,53	377,89	377,89	377,89	383,99	383,99	383,99	399,44	417,28	417,28	
2422	35110-5	Impermeabilizantes	98,77	365,36	373,88	371,77	376,36	389,92	393,19	396,98	411,36	411,36	409,03	409,03	417,72	417,72	
3120	46212-1	Interruptores eléctricos	80,88	162,83	162,83	162,83	162,83	164,38	164,38	164,38	164,38	166,67	166,67	165,94	165,94	165,94	
2320	33340-1	Kerosene	151,62	564,93	567,43	595,14	633,63	633,63	640,75	652,88	654,80	656,34	685,01	692,33	692,33	728,50	
2693	37350-1	Ladrillos huecos	84,44	269,10	269,54	269,10	268,78	268,97	266,36	267,76	268,22	269,38	273,21	272,23	273,55	273,42	
2692	37320-1	Ladrillos refractarios	101,51	353,27	353,27	353,27	356,41	340,73	340,73	352,44	364,20	364,20	352,44	368,41	368,41	368,41	
2720	41532-11	Lingotes de aluminio y sus aleaciones	106,56	526,88	457,98	426,09	397,72	395,17	403,15	422,12	445,94	479,95	535,95	525,51	535,96	551,38	
2720	41532-1	Lingotes y perfiles de aluminio y sus aleaciones	117,75	530,68	476,96	445,62	430,45	429,56	435,28	452,13	472,67	499,83	540,91	534,15	542,89	553,94	
2021	31430-1	Maderas aglomeradas	74,49	332,59	336,29	333,18	332,00	334,78	333,33	338,91	339,61	334,63	334,36	336,47	346,72	348,50	
2010	31100-1	Maderas aserradas	96,60	430,26	433,42	433,79	433,46	434,06	430,83	439,54	439,14	438,07	442,02	440,94	446,80	448,23	
2021	31420-1	Maderas terciadas fenólicas	74,10	272,97	264,45	264,45	264,45	264,28	264,28	264,43	264,43	264,43	264,43	274,00	272,70	272,70	
2021	31420-2	Maderas terciadas no fenólicas	100,80	387,35	387,35	387,35	387,35	387,35	394,15	394,15	395,28	395,28	397,03	397,17	397,03	397,03	
2922	44222-1	Máquinas para carpintería	100,17	289,98	289,98	289,98	289,98	318,98	318,98	318,98	318,98	318,98	350,89	350,89	350,89	350,89	
2924	44427-1	Máquinas viales autopropulsadas	100,00	419,58	421,56	429,71	439,51	444,34	447,74	448,72	457,84	460,70	464,77	470,78	470,78	470,78	
2924	44430-1	Máquinas viales no autopropulsadas	89,10	264,25	265,04	265,96	265,96	266,52	266,52	266,52	266,89	266,89	267,74	268,57	268,57	275,80	
2699	37930-1	Membranas asfálticas	98,11	432,63	432,49	432,49	432,49	434,55	434,55	455,50	483,44	519,14	515,49	526,74	542,67	550,61	
2692	37330-1	Morteros refractarios	104,50	346,58	346,58	346,58	360,09	360,09	360,09	360,09	421,64	384,81	360,09	405,68	405,68	405,68	
2695	37540-1	Mosaicos	96,66	290,14	307,43	307,43	307,43	302,63	302,63	302,63	304,47	307,55	311,90	323,21	329,89	329,89	
2911	43121-1	Motores a explosión de uso industrial	102,30	340,88	340,88	340,88	342,54	342,54	342,54	346,41	346,41	346,41	349,97	349,97	354,33	354,33	
3110	46112-1	Motores eléctricos	92,57	372,94	372,94	375,77	372,80	366,21	375,42	376,99	379,08	380,23	386,86	387,57	390,39	390,36	
3410	43122-1	Motores para vehículos	91,01	290,45	290,45	290,45	290,45	290,45	290,45	290,45	290,45	290,45	290,45	290,45	290,45	290,45	
3591	49911-1	Motos	97,31	203,63	203,63	204,58	205,76	206,82	206,82	206,82	207,94	207,94	209,23	210,64	210,63	210,63	
2320	33310-1	Naftas	118,20	405,88	410,41	420,96	430,40	454,80	465,17	471,72	483,54	485,11	486,90	497,77	502,40	503,41	
2101	32129-1	Papel obra	106,24	317,59	317,59	317,59	317,59	317,59	317,59	323,90	323,90	333,63	338,42	332,92	336,59	338,45	
2699	37990-2	Pegamentos para revestimientos	115,84	290,82	294,67	299,12	306,23	306,14	312,79	312,79	312,79	321,80	321,80	322,68	322,68	326,23	
2710	41251-1	Perfiles de hierro	91,63	526,75	526,75	526,75	526,75	526,75	526,75	526,75	532,78	532,78	532,78	537,76	537,76	533,18	
1110	12010-1	Petróleo crudo	120,84	944,27	960,59	979,62	995,43	1013,73	1028,78	1039,70	1055,29	1054,85	1056,71	1064,02	1065,44	1065,95	
1410	15320-1	Piedras	91,72	273,32	273,32	273,32	273,32	276,96	278,79	280,61	284,13	284,13	287,78	289,60	291,43	291,43	
2731	41116-1	Piezas fundidas	85,86	452,50	452,50	470,80	470,80	470,80	470,80	470,80	470,80	492,58	492,58	500,92	501,73	502,06	
2899	42999-1	Piletas y mesadas de acero inoxidable	111,28	542,09	542,09	542,09	542,09	542,09	542,09	540,08	540,08	564,99	564,99	564,99	564,99	564,99	
2422	35110-3	Pinturas al látex	104,07	439,40	453,44	455,21	458,87	472,51	475,40	484,37	484,37	499,13	499,13	511,52	511,52	519,84	
2413	34740-6	Plastificantes	113,66	602,33	538,64	528,19	534,45	537,75	544,81	551,60	557,82	560,77	585,95	586,05	594,51	602,57	

(sigue)

Índice de Precios Internos Básicos al por mayor (IPIB). Mayor desagregación disponible (conclusión)

Clasificación CIU-3 (1)	Código CPC (2)	Descripción	2001	2008		2009											
			Dic	Dic	Ene	Feb	Mar	Abr	May	Jun	Jul	Ago	Sep	Oct	Nov	Dic*	
2413	34730-1	Polímeros del cloruro de vinilo	61,47	402,84	407,25	392,16	386,00	382,27	378,88	379,46	384,16	369,34	411,92	426,64	431,45	426,57	
2413	34720-1	Polímeros del estireno	99,34	449,35	432,06	402,16	415,99	415,99	415,99	430,53	434,78	448,82	458,32	497,24	497,24	497,24	
2413	34710-1	Polímeros del etileno	116,59	560,36	513,17	480,10	465,84	465,30	483,34	480,85	478,10	484,43	496,01	497,08	505,98	533,19	
2720	41530-1	Productos básicos de aluminio	131,71	308,03	295,29	268,10	270,92	271,91	272,71	276,54	279,42	281,92	282,45	281,87	281,64	281,53	
2720	41510-1	Productos básicos de cobre y latón	85,99	653,45	641,40	568,28	577,70	582,23	630,05	634,15	622,29	653,73	682,05	677,72	678,42	682,52	
2022	31600-2	Puertas placa	87,67	387,19	387,19	387,19	387,55	387,96	381,27	379,82	379,82	383,57	389,08	390,90	390,90	390,90	
3430	49129-2	Radiadores	96,66	289,38	289,37	289,37	289,37	289,37	289,37	289,37	289,37	289,58	289,37	310,03	310,05	310,05	
2413	34740-1	Resinas plásticas	95,67	471,63	457,38	449,63	436,50	439,63	437,06	428,28	430,46	431,17	432,22	431,88	433,96	433,93	
2913	43310-1	Rodamientos	89,62	277,54	287,30	290,96	298,27	304,96	310,12	311,87	282,31	283,68	283,73	282,96	282,66	282,53	
2922	44240-1	Soldadoras eléctricas	83,93	256,23	270,71	270,71	270,71	270,71	270,71	270,71	277,13	277,13	277,13	277,13	277,13	277,13	
2320	33500-1	Subproductos de refinería (carbón de coque y parafina)	115,47	655,48	655,85	590,71	602,24	565,75	575,75	587,54	590,42	561,90	565,89	565,14	562,34	562,22	
2922	44214-1	Taladros	83,23	253,38	253,38	253,38	253,38	253,38	262,32	262,32	279,42	287,21	287,21	287,21	287,21	287,21	
2693	37350-2	Tejas	106,96	475,55	475,55	475,55	475,55	475,55	478,21	487,30	495,45	509,43	512,71	516,11	523,08	529,87	532,11
2899	42943-1	Tejidos de alambre	109,50	512,77	512,77	512,77	512,77	512,77	512,77	534,40	534,40	512,77	526,18	533,47	541,41	541,60	544,76
2520	36990-1	Telas plásticas	99,15	327,18	323,27	321,44	321,60	321,54	321,69	323,76	324,02	324,34	337,01	338,10	337,06	337,19	
3110	46121-1	Transformadores	89,03	545,48	545,17	545,95	546,95	548,22	538,58	539,02	539,34	539,56	567,07	566,81	566,67	566,67	
3410	49115-1	Utilitarios	83,29	333,77	334,27	334,85	343,39	344,51	346,79	350,85	352,34	361,68	375,87	380,95	388,50	393,68	
2610	37113-1	Vidrio plano	83,30	244,40	244,40	244,40	244,40	244,40	244,40	244,40	244,40	251,74	251,74	251,74	261,74	261,74	
2610	37199-3	Vidrios laminados	85,66	215,73	218,20	218,20	217,23	217,23	217,23	217,23	227,30	229,20	229,20	229,20	229,20	241,95	
2610	37199-1	Vidrios templados	87,94	200,47	200,47	200,47	200,47	200,47	200,47	201,21	209,33	211,98	211,98	214,78	214,78	223,55	
2610	37199-2	Vidrios térmicos	103,19	371,88	371,88	383,09	371,89	371,88	371,88	371,88	391,18	391,18	391,18	391,18	391,18	411,17	
1410	15200-1	Yesos y piedras calizas	97,26	377,23	377,31	377,60	381,35	387,16	390,99	427,22	426,33	443,42	444,28	444,28	444,36	454,79	
		Importado															
2929	94920-1	Accesorios y repuestos para máquinas de uso especial	86,00	244,88	252,55	251,10	252,83	261,98	264,66	269,33	271,02	274,37	274,71	275,36	275,01	275,01	
2710	91223-1	Aceros aleados	81,67	538,74	484,35	426,67	414,70	413,56	408,58	491,34	547,56	585,21	595,20	594,25	555,71	529,63	
2710	91211-11	Chapas de hierro al silicio	...	642,07	647,27	632,13	623,76	607,92	579,33	574,68	577,35	589,19	591,07	591,27	583,52	583,23	
2710	91211-1	Chapas de hierro/acero	99,39	989,36	916,00	859,15	832,73	758,33	704,39	672,13	678,06	687,52	696,63	708,11	701,91	701,52	
2720	91511-1	Cobre	70,26	1102,40	1050,46	1070,93	1116,56	956,33	937,81	996,51	1027,21	1093,29	1168,46	1154,96	1153,27	1212,55	
2720	91547-1	Estaño	86,52	703,45	620,05	607,61	609,55	603,66	643,20	698,14	673,32	699,22	692,09	698,74	697,54	686,97	
2010	81100-1	Maderas aserradas	126,62	575,90	577,48	596,18	603,42	640,29	643,14	644,85	647,49	649,82	651,45	652,69	652,03	652,03	
2720	91601-2	Manganeso	100,00	944,44	933,33	933,33	1000,00	712,96	855,56	855,56	866,67	866,67	866,67	814,81	1037,04	759,26	
2922	94214-1	Máquinas para perforar, taladrar o fresar	56,74	168,72	168,72	176,16	176,16	182,71	180,71	182,71	178,28	182,71	189,57	194,26	194,26	194,26	
2922	94216-1	Máquinas para rebanar, afilar, amolar, pulir u otro acabado	78,43	210,42	214,46	214,46	214,46	220,25	228,17	214,61	219,56	226,33	231,25	236,16	236,16	236,16	
2913	93310-2	Máquinas para uso general (para soldar plásticos)	96,46	242,91	242,91	246,39	252,59	253,75	254,91	257,62	258,39	259,94	259,55	259,17	257,76	258,78	
2101	82129-1	Papeles	98,92	395,92	396,49	389,56	389,56	390,36	375,52	375,35	376,10	373,70	372,72	371,50	366,70	371,31	
2710	91251-1	Perfiles de hierro/acero	107,25	703,55	672,86	639,29	630,00	594,89	571,44	554,70	557,73	560,67	565,29	565,97	575,49	575,26	
2913	93310-1	Piezas y partes para máquinas de uso general (rodamientos)	92,56	259,82	255,62	257,52	264,96	268,23	269,81	268,23	272,87	277,79	277,16	278,28	277,94	277,83	
2413	84710-1	Poliétileno	113,60	647,89	544,24	500,81	508,26	526,26	534,63	544,57	572,81	578,39	610,04	618,42	616,24	624,00	
2413	84740-1	Polipropileno	177,73	840,13	768,78	626,02	637,95	668,50	689,28	739,26	756,24	774,84	830,06	887,49	896,21	885,55	
2411	84230-1	Soda solvay	92,54	443,61	484,92	435,58	403,94	387,59	387,59	332,02	335,29	332,02	335,94	333,33	332,02	329,41	
2429	85490-1	Toner	79,14	332,26	335,39	336,60	352,47	365,84	370,57	375,78	380,72	386,43	380,50	393,68	393,31	394,31	

(1) Clasificación Industrial Internacional Uniforme, revisión 3.

(2) Los primeros cinco dígitos corresponden al código de la Clasificación Central Provisional de Productos (CPC) elaborada por la ONU. Los dígitos que siguen al guión corresponden a una clasificación interna. El primer dígito de los códigos CPC de los productos tiene adionados 5 (cinco) números para su diferenciación.

Índice del Costo de la Construcción (ICC) en el Gran Buenos Aires, base 1993=100
Precios promedio de los materiales incluidos en el Decreto 1295/2002

Decreto 1295/2002, Art.15 inciso (*)									
Período	c) Pisos y revestimientos		m) Aceros-Hierro aletado		n) Cemento		q) Arena		
	Precio en pesos	Coefficiente de variación %	Precio en pesos	Coefficiente de variación %	Precio en pesos	Coefficiente de variación %	Precio en pesos	Coefficiente de variación %	
2001 Dic	6,18	14,5	611,93	20,8	5,89	3,0	13,28	10,9	
2008 Dic	22,53	15,6	4.170,39	18,9	22,71	5,6	74,27	7,1	
2009 Ene	22,53	15,6	4.168,23	19,1	23,37	5,2	74,39	7,2	
Feb	22,53	15,6	4.137,56	19,1	23,59	4,6	75,01	6,9	
Mar	22,53	15,6	4.105,49	18,3	23,67	4,8	75,32	6,7	
Abr	22,77	15,1	4.090,03	18,7	24,02	6,5	75,92	7,1	
May	22,53	15,6	4.079,46	18,7	24,28	7,6	75,87	7,0	
Jun	23,19	14,0	4.369,67	18,9	24,01	5,8	74,04	7,3	
Jul*	23,19	14,0	4.438,56	19,3	24,16	6,4	74,60	7,1	
Ago*	23,71	14,5	4.434,55	13,4	24,62	6,2	75,49	7,3	
Sep*	24,00	15,4	4.455,94	14,0	24,72	6,0	75,36	7,5	
Oct*	23,91	15,1	4.505,62	11,9	25,01	6,2	76,46	10,0	
Nov*	24,29	16,9	4.493,84	12,0	25,08	6,1	76,93	9,5	
Dic*	24,20	17,5	4.550,05	10,9	25,07	6,1	77,44	9,2	

(*) Los incisos del Decreto 1295/2002 corresponden a las siguientes aperturas del ICC:

c) Baldosa cerámica roja para azotea de 20 x 20 cm; por m². m) Acero aletado conformado de dureza natural, tipo ADN 420 (IRAM-IAS U 500-528), tensión máxima admisible 2.400 kg/cm², en barra de 10 mm de diámetro; por tonelada. n) Cemento portland normal; por bolsa de 50 kg. q) Arena fina por m³.

Nota: los precios son los que rigen el día 15 del mes, al contado, sin IVA y puesto el material "sobre camión en obra". Los promedios de precios que se publican cada mes se calculan con todos los precios válidos recolectados en ese mes. Sin embargo, con el objeto de reflejar cambios puros de precios, el precio medio utilizado para el cálculo del índice solo incluye a los precios que también han sido informados el mes anterior. Por esta razón, es posible que existan discrepancias entre los precios publicados y los efectivamente utilizados en el cálculo del índice. El coeficiente de variación es un indicador de la dispersión de los datos respecto a su promedio. Generalmente se expresa en porcentaje y no tiene unidad de medida. Cuanto menor sea el coeficiente de variación, menor será la diferencia entre los observados y mejor representados estarán por su promedio.

Índices de los componentes incluidos en el Decreto 1295/2002

Insumos	Decreto 1295/2002 Artículo 15 inciso	INDEC INFORMA Cuadro o código CPC (*)	Descripción de la apertura ICC	2001		2008		2009											
				Dic	Dic	Ene	Feb	Mar	Abr	May	Jun	Jul*	Ago*	Sep*	Oct*	Nov*	Dic*		
a)	Mano de obra	Cuadro 1.4	Capítulo Mano de obra	93,2	324,5	326,0	325,8	325,4	324,8	340,6	351,0	355,6	356,0	356,3	372,3	374,0	374,6		
b)	Albañilería	Cuadro 1.5	Ítem Albañilería	92,0	380,4	381,8	381,8	382,9	382,5	396,4	406,1	408,3	409,7	410,1	422,9	424,2	424,7		
d)	Carpinterías	Cuadro 1.5	Ítem Carpintería metálica y herrería	98,2	329,7	329,7	327,2	325,7	325,7	322,7	322,5	323,2	328,7	330,0	331,6	331,6	333,0		
f)	Andamios (2)	Cuadro 1.6	Alquiler de andamios	84,6	184,5	185,7	185,7	195,9	195,9	198,3	198,3	202,4	202,4	205,2	207,2	208,3	208,3		
g)	Artefactos de iluminación y cableado	Cuadro 1.5	Ítem Instalación eléctrica	101,2	258,5	257,5	256,7	256,4	255,0	255,6	261,7	264,8	266,7	267,9	272,2	275,1	275,7		
h)	Caños de PVC para instalaciones varias	Cuadro 1.9	Caños de PVC	102,7	470,5	470,5	470,5	462,3	463,0	463,0	452,9	460,7	473,7	481,4	486,7	499,7	490,1		
p)	Gastos generales	Cuadro 1.4	Capítulo Gastos generales	96,7	283,5	285,7	287,6	291,8	293,4	304,2	301,6	305,0	307,9	309,7	315,7	319,2	319,7		
r)	Artefactos para baño y grifería	Cuadro 1.5	Ítem Instalación sanitaria y contra incendio	101,0	300,3	302,1	301,9	301,3	301,8	300,9	300,9	309,9	311,9	317,6	321,8	325,7	327,6		
s)	Hormigón	Cuadro 1.9	Hormigón elaborado	80,6	300,6	302,9	301,8	300,6	301,8	304,3	304,7	305,7	314,2	318,7	316,3	316,3	316,3		
u)	Válvulas de bronce	4324041	Llave esclusa de bronce	97,9	512,7	512,7	512,7	512,7	506,1	489,0	485,6	495,5	507,6	512,0	544,1	528,1	538,4		
v)	Electrobombas	4322032	Electrobomba trifásica 7,5 HP	91,6	360,9	361,7	364,2	373,2	376,3	377,7	391,6	393,1	396,9	397,6	397,8	405,0	409,4		

(*) Clasificación Central Provisional de Productos (CPC) elaborada por la ONU.

(2) Este mes se ha corregido la presentación de los valores del inciso f), ya que desde agosto de 2006 se adoptó el promedio ponderado para agrupar los índices de los distintos tipos de alquiler de andamios.

Índice de precios de algunos servicios

Código CPC (¹)	Servicios de alquiler	2001	2008	2009											
		Dic	Dic	Ene	Feb	Mar	Abr	May	Jun	Jul*	Ago*	Sep*	Oct*	Nov	Dic*
83107-1	Andamios	84,6	184,5	185,7	185,7	195,9	195,9	198,3	198,3	202,4	202,4	205,2	207,2	208,3	208,3
71240-21	Camión con acoplado (²)	83,5	321,5	335,8	336,6	337,1	354,5	355,0	356,1	386,6	388,7	389,5	390,8	412,5	415,4
71240-31	Camión playo (²)	90,7	265,9	265,9	265,9	265,9	265,9	265,9	272,4	285,4	291,9	291,9	298,3	298,3	298,3
71240-11	Camión volcador	73,6	328,9	344,0	344,0	356,3	373,6	373,6	373,6	393,3	430,3	442,7	442,7	465,6	465,6
74110-11	Contenedor tipo volquete	81,7	296,9	296,9	296,9	319,3	308,1	308,1	308,1	308,1	308,1	313,7	313,7	313,7	313,7
71233-11	Camioneta	84,0	277,3	287,3	287,7	287,7	300,7	309,4	309,4	329,4	329,4	333,9	338,4	357,0	361,5
51800-11	Pala cargadora	83,8	353,3	353,3	353,3	358,4	358,4	358,4	358,4	358,4	396,4	402,7	402,7	402,7	402,7
51800-21	Retroexcavadora	81,4	268,3	267,5	267,5	267,5	267,5	267,5	267,5	267,5	277,8	277,8	277,8	277,8	277,8

(¹) Los primeros cinco dígitos corresponden al código de la Clasificación Central Provisional de Productos (CPC) elaborada por la ONU.

Los dígitos que siguen al guión corresponden a una clasificación interna.

(²) Los precios de estos servicios no intervienen en el cálculo del ICC base 1993=100.

Capítulo Mano de obra

Código CPC (¹)	Aperturas	2001	2008	2009											
		Dic	Dic	Ene	Feb	Mar	Abr	May	Jun	Jul*	Ago*	Sep*	Oct*	Nov	Dic*
	Mano de obra	93,2	324,5	326,0	325,8	325,4	324,8	340,6	351,0	355,6	356,0	356,3	372,3	374,0	374,6
	Mano de obra asalariada	89,7	419,7	421,1	420,6	419,9	417,5	443,5	459,5	462,4	462,9	462,9	484,7	484,5	483,9
	Mano de obra directa (en albañilería y hormigón armado)	93,0	457,7	458,9	458,5	458,5	459,0	492,9	506,0	505,9	506,0	505,6	534,3	533,9	533,1
51560-11	Oficial especializado	91,7	429,5	430,3	429,2	429,4	432,1	465,7	477,4	476,9	476,2	474,8	501,4	501,1	499,1
51560-12	Oficial	90,1	455,1	456,2	456,0	455,8	454,9	486,8	501,4	501,6	502,0	502,0	530,9	530,6	530,4
51560-13	Medio oficial	102,2	496,8	498,6	498,4	498,2	498,3	535,7	550,4	550,9	551,6	551,0	581,7	581,4	580,5
51560-14	Ayudante	95,3	476,1	477,5	477,4	477,5	477,7	513,7	525,7	525,4	525,5	525,5	555,3	554,9	554,5
51560-32	Mano de obra indirecta (capataz de primera) (²)	101,9	270,3	273,4	273,8	274,1	273,2	273,4	274,2	295,5	298,2	301,0	316,3	316,5	316,5
81291-1	Seguro de accidentes de trabajo (³)	71,2	353,3	355,0	353,4	350,0	336,3	345,6	379,8	384,4	385,5	385,5	385,5	385,5	385,5
	Subcontratos de mano de obra	98,3	183,4	185,1	185,3	185,1	187,3	188,0	190,1	197,4	197,6	198,2	205,6	210,2	212,4
51641-1	Instalación eléctrica	102,6	221,4	221,4	221,4	221,4	221,4	221,6	231,3	235,2	235,2	235,2	240,3	242,8	242,8
51620-1	Instalación sanitaria	100,7	178,2	182,9	182,9	182,9	182,9	182,9	182,9	195,5	193,8	193,8	193,8	198,9	199,2
51690-1	Instalación contra incendio	97,7	225,8	228,2	228,2	228,2	228,2	230,0	235,3	243,3	247,3	250,4	250,4	259,4	259,4
51630-1	Instalación de gas	103,9	181,3	182,7	185,9	183,7	186,2	186,2	190,9	197,8	198,1	198,3	200,1	205,0	205,0
51720-1	Yesería	81,4	132,5	132,5	132,5	132,5	132,5	132,5	132,5	141,6	141,6	141,6	145,9	145,9	145,9
51730-1	Pintura	98,8	184,0	184,8	184,8	184,8	190,5	192,2	192,2	196,7	198,3	200,0	216,5	223,3	229,5

(¹) Los primeros cinco dígitos corresponden al código de la Clasificación Central Provisional de Productos (CPC) elaborada por la ONU.

Los dígitos que siguen al guión corresponden a una clasificación interna.

(²) El último valor de la serie se repite porque los datos llegan después del cierre.

(³) La cantidad de valores repetidos al final de la serie, depende del atraso con que se recibe la información.

ANEXO

Índice de precios de equipos para la construcción

Código CPC (¹)	Componentes	2001	2008	2009												
		Dic	Dic	Ene	Feb	Mar	Abr	May	Jun	Jul *	Ago*	Sep*	Oct*	Nov *	Dic *	
43520-11	Guinche 1.200 kg	103,2	340,7	340,7	346,4	346,4	346,4	346,4	346,4	346,4	353,2	353,2	362,1	367,6	367,6	367,6
44440-2	Hormigoneras de 130 a 300 litros	101,5	303,4	303,4	303,4	303,4	303,4	303,4	303,4	304,3	307,1	307,3	307,3	324,6	325,7	326,1
44221-11	Mesa de corte de cerámicos	97,7	628,3	628,3	628,3	628,3	628,3	630,6	628,3	628,3	628,3	628,3	673,3	673,3	673,3	673,3
44221-12	Mesa de corte de mosaicos	92,3	355,1	355,1	355,1	355,1	355,1	355,1	355,1	355,1	355,1	355,1	355,1	381,5	381,5	381,5
43520-21	Pluma 300 kg	88,5	314,8	314,8	318,5	318,5	318,5	318,5	318,5	318,5	326,7	326,7	326,7	339,0	339,0	339,0
44231-21	Taladro percutor	103,2	440,5	440,5	440,5	436,0	438,6	430,9	439,0	439,0	439,0	446,2	446,2	446,2	449,3	449,3
44440-11	Trituradora a mandíbula	97,8	305,7	305,7	305,7	305,7	305,7	305,7	309,5	309,5	309,5	309,5	345,4	345,4	345,4	345,4
44231-11	Vibrador a péndulo	95,7	282,9	282,9	282,9	282,9	282,9	282,9	282,9	282,9	282,9	282,9	292,8	292,8	292,8	292,8

(¹) Los primeros cinco dígitos corresponden al código de la Clasificación Central Provisional de Productos (CPC) elaborada por la ONU.
Los dígitos que siguen al guión corresponden a una clasificación interna.

Capítulo Gastos generales

Código CPC (¹)	Componentes	2001	2008	2009												
		Dic	Dic	Ene	Feb	Mar	Abr	May	Jun	Jul *	Ago*	Sep*	Oct*	Nov *	Dic *	
18000-1	Agua para construcción	116,2	121,4	121,4	121,4	121,4	121,4	121,4	121,4	121,4	121,4	121,4	121,4	121,4	121,4	121,4
83107-1	Alquiler de andamios	82,8	184,5	185,7	185,7	195,9	195,9	198,3	198,3	202,4	202,4	205,2	207,2	208,3	208,3	208,3
71240-11	Alquiler de camión volcador	73,6	328,9	344,0	344,0	356,3	373,6	373,6	373,6	393,3	430,3	442,7	442,7	465,6	465,6	465,6
71233-11	Alquiler de camioneta	84,0	277,3	287,3	287,7	287,7	300,7	309,4	309,4	329,4	329,4	333,9	338,4	357,0	361,5	361,5
51800-11	Alquiler de pala cargadora	83,8	353,3	353,3	353,3	358,4	358,4	358,4	358,4	358,4	396,4	402,7	402,7	402,7	402,7	402,7
51800-21	Alquiler de retroexcavadora	81,4	268,3	267,5	267,5	267,5	267,5	267,5	267,5	267,5	277,8	277,8	277,8	277,8	277,8	277,8
74110-11	Alquiler de volquete	81,7	296,9	296,9	296,9	319,3	308,1	308,1	308,1	308,1	308,1	313,7	313,7	313,7	313,7	313,7
51560-31	Capataz general de obra	89,5	217,5	218,7	219,1	218,8	218,7	218,2	218,5	235,6	236,3	237,0	249,1	249,6	249,6	249,6
53111-1	Casilla para obrador	95,3	401,3	403,7	407,9	406,8	407,4	424,0	430,2	426,8	427,0	427,5	440,7	443,0	443,9	443,9
54400-1	Cerco de obra	96,3	388,4	391,4	396,6	395,2	396,0	409,7	414,2	409,7	410,0	410,8	420,7	423,7	425,0	425,0
18000-21	Conexión de agua	125,8	131,4	131,4	131,4	131,4	131,4	131,4	131,4	131,4	131,4	131,4	131,4	131,4	131,4	131,4
18000-22	Conexión de desagüe cloacal	126,0	131,5	131,5	131,5	131,5	131,5	131,5	131,5	131,5	131,5	131,5	131,5	131,5	131,5	131,5
88700-2	Conexión de energía eléctrica	117,7	186,0	186,0	186,0	186,0	186,0	186,0	186,0	186,0	186,0	186,0	186,0	186,0	186,0	186,0
88700-31	Conexión de gas	218,2	239,6	239,6	239,6	239,6	239,6	239,6	239,6	239,6	239,6	239,6	239,6	239,6	239,6	239,6
	Depreciación de equipo	91,4	362,7	363,6	365,2	368,5	369,4	370,3	371,3	374,9	378,0	379,3	389,6	393,6	395,6	395,6
88700-1	Luz y fuerza motriz para obra	93,6	190,8	190,8	190,8	190,8	190,8	190,8	190,8	190,8	190,8	190,8	190,8	190,8	190,8	190,8
31210-11	Madera para encofrado	97,3	337,8	342,8	351,3	349,1	350,4	355,1	355,1	346,9	346,9	348,5	348,9	354,2	356,5	356,5
81295-1	Seguro de incendio de obra	91,2	82,7	82,7	82,8	82,8	82,8	82,8	82,8	82,8	82,8	82,8	82,8	82,8	82,8	82,8
81297-1	Seguro de Responsabilidad civil contra terceros	114,5	100,7	103,1	103,5	103,5	103,5	103,5	103,5	103,5	103,5	103,5	103,6	103,5	103,5	103,5
51560-21	Sereno	110,8	442,1	442,0	445,5	457,7	461,0	537,5	509,1	507,6	505,5	505,9	530,2	532,2	532,6	532,6
31100-11	Tirante sin cepillar	101,1	402,6	400,8	406,0	405,4	407,3	408,2	408,2	408,2	408,2	407,1	408,0	410,1	410,1	410,1
53211-11	Túnel peatonal	96,0	409,1	411,3	415,2	414,3	415,0	433,1	439,2	436,0	436,2	436,6	450,8	452,9	453,6	453,6

(¹) Los primeros cinco dígitos corresponden al código de la Clasificación Central Provisional de Productos (CPC) elaborada por la ONU.
Los dígitos que siguen al guión corresponden a una clasificación interna.

Capítulo Materiales. Índices elementales

Código CPC (')	Descripción	2001	2008	2009											
		Dic	Dic	Ene	Feb	Mar	Abr	May	Jun	Jul*	Ago*	Sep*	Oct*	Nov *	Dic*
37210 -51	Accesorios de loza para baño de calidad media	106,9	250,9	252,7	259,2	259,2	259,2	259,2	263,5	263,1	266,1	269,8	293,4	295,8	295,8
37210 -52	Accesorios de loza para baño de calidad inferior	109,5	205,5	191,1	194,8	193,3	194,8	194,8	201,5	207,6	215,6	224,2	224,9	224,9	224,9
42911 -81	Accesorios metálicos para baño	122,0	397,5	397,5	403,6	403,6	403,6	406,8	406,8	406,8	416,9	416,9	435,8	435,8	435,8
41242 -11	Acero aletado conformado, en barra	94,6	503,7	503,5	499,8	495,9	494,0	492,8	510,7	518,7	532,3	534,9	544,5	543,1	549,9
37440 -21	Adhesivo para pisos y revestimientos cerámicos	96,3	244,6	252,1	259,2	261,2	261,2	262,5	265,7	269,0	275,8	276,7	278,6	283,8	281,0
38130 -13	Alacena de cocina de madera, de calidad inferior	98,0	232,6	232,6	234,5	237,4	239,5	239,5	241,6	241,6	242,2	242,2	243,0	247,3	247,3
38130 -12	Alacena de cocina de madera, de calidad media	86,8	211,1	211,1	212,8	214,9	216,7	216,7	218,6	218,6	221,9	226,0	226,0	226,0	230,2
38130 -11	Alacena de cocina de madera, de calidad superior	94,5	235,7	235,7	235,7	238,9	238,9	238,9	239,3	239,3	239,4	239,4	239,4	239,4	239,4
27230 -11	Alfombra de pelo cortado de material sintético, con colocación	97,6	349,4	351,9	351,9	351,9	351,9	362,2	369,2	373,1	373,1	373,1	380,4	389,5	390,1
44821 -11	Anafe a gas	91,3	267,1	267,1	267,1	267,1	267,1	275,5	279,7	285,5	292,9	292,9	299,9	299,9	303,3
37560 -11	Anillo para cámara de inspección de PVC	99,7	285,9	285,9	288,4	288,4	296,0	296,9	302,2	305,0	311,3	311,3	316,1	318,0	318,0
15400 -11	Arcilla expandida	108,1	465,0	465,0	465,0	457,2	460,3	474,8	471,6	475,0	475,0	484,1	496,5	501,9	502,1
15310 -11	Arena fina	89,1	416,3	417,0	420,5	422,2	425,6	425,3	425,9	429,1	434,2	433,5	439,8	442,5	445,5
46531 -11	Artefacto de iluminación	95,8	376,2	376,0	378,3	373,1	349,8	365,9	369,4	368,6	378,6	379,7	397,2	400,1	402,9
43540 -11	Ascensor de 15 paradas	93,2	259,2	259,3	259,7	263,2	263,8	264,4	265,6	268,7	269,1	269,6	271,6	275,2	275,2
43540 -12	Ascensor de 7 paradas	97,7	279,0	279,3	279,9	284,3	285,2	286,1	288,2	292,0	292,7	292,9	295,8	300,4	300,4
37370 -21	Azulejo	91,6	283,8	283,8	283,8	283,8	283,8	283,8	285,0	285,0	300,7	299,8	300,4	319,1	320,7
37370 -11	Baldosa cerámica esmaltada	85,7	274,6	266,4	260,9	263,3	263,3	263,3	257,9	259,0	264,1	262,4	262,1	278,3	278,5
37370 -12	Baldosa cerámica roja	95,2	268,3	268,3	268,3	268,3	271,2	268,3	263,3	263,3	269,2	272,5	271,5	275,8	277,7
37690 -11	Baldosa de laja negra	88,9	255,2	259,9	262,5	264,9	265,7	266,3	269,3	268,0	272,0	279,5	277,1	283,4	284,8
42911 -11	Bañera de chapa porcelanizada	70,6	351,9	352,3	351,8	353,5	353,5	353,5	360,5	368,0	373,5	378,5	390,8	391,9	391,9
37129 -11	Bañera de plástico reforzado con fibra de vidrio	105,5	287,8	287,7	290,2	290,2	290,2	290,2	295,5	295,5	301,2	307,6	307,6	309,2	309,1
35110 -41	Barniz con poliuretano	105,9	484,8	487,3	485,5	503,2	503,2	506,6	514,0	515,0	502,8	502,5	522,6	523,4	524,0
37210 -23	Bidé de calidad inferior	104,4	329,6	330,9	343,0	344,1	345,6	345,6	356,8	369,8	380,3	393,7	395,2	397,1	397,1
37210 -22	Bidé de calidad media	103,7	352,8	352,8	352,8	352,8	352,8	351,4	358,0	361,2	368,4	382,6	396,4	395,0	395,0
37210 -21	Bidé de calidad superior	101,8	284,4	284,4	296,7	298,8	298,8	298,8	305,0	307,1	317,8	328,3	332,0	332,0	332,0
41543 -21	Boca de acceso de plomo	105,7	427,4	424,0	423,4	424,6	424,1	424,6	424,6	424,6	429,4	429,4	429,4	429,4	429,0
46340 -31	Cable con conductor unipolar	90,3	687,1	652,4	624,9	601,3	600,0	599,8	596,3	615,7	657,8	685,3	694,0	687,3	716,5
46320 -11	Cable coaxial 75 ohms	94,6	365,0	361,0	355,2	351,2	356,1	356,1	358,2	362,9	365,0	377,4	364,6	365,0	364,6
46340 -11	Cable telefónico de 1 par	106,4	487,7	481,5	460,7	455,8	461,9	455,0	461,9	447,4	464,3	482,8	482,8	481,9	484,6
46340 -12	Cable telefónico de 101 pares	99,0	495,6	480,4	459,6	454,4	463,0	425,8	428,1	408,5	417,4	428,0	432,2	431,4	431,4
46340 -21	Cable tipo Sintenax	109,9	631,0	603,5	557,2	555,2	559,4	544,3	553,8	585,0	606,9	623,2	619,8	625,1	638,0
46212 -21	Caja de chapa c/tablero trifásico	112,8	309,1	309,9	310,4	317,7	324,6	342,4	342,4	334,5	338,0	349,5	351,1	352,7	352,7
42999 -23	Caja de chapa para tablero	110,0	435,1	435,1	435,1	439,1	439,1	439,1	439,1	439,1	446,1	452,2	460,0	461,9	461,8
42999 -21	Caja octogonal de chapa para instalación eléctrica	96,3	360,5	360,5	360,5	360,5	360,5	360,5	360,5	360,5	361,1	361,4	361,4	375,1	375,1
42999 -31	Caja para pares telefónicos	112,6	322,5	300,1	301,2	326,9	328,9	339,6	340,7	340,7	341,6	369,5	369,5	369,5	369,5
42999 -22	Caja rectangular de chapa para instalación eléctrica	96,2	364,5	364,5	364,5	364,5	364,5	364,5	364,5	364,5	365,0	365,2	365,0	376,1	376,1
31600 -63	Cajonera para placard, de calidad inferior	104,7	185,7	185,7	185,7	185,7	189,9	189,9	193,1	193,1	197,0	197,0	197,0	197,0	197,6
31600 -62	Cajonera para placard, de calidad media	103,4	191,2	191,2	191,2	191,2	191,2	191,2	191,2	191,2	191,2	191,2	217,8	222,0	222,0
31600 -61	Cajonera para placard, de calidad superior	101,2	237,7	242,3	242,3	242,3	245,4	247,2	247,2	247,2	247,2	249,9	258,3	259,9	259,9
37420 -11	Cal aérea hidratada	93,3	336,1	346,7	353,3	347,5	347,6	356,5	357,6	359,1	365,2	367,6	364,5	367,3	370,0
37420 -12	Cal hidráulica hidratada	96,4	350,7	359,1	362,1	362,1	362,1	365,8	365,7	366,6	370,9	370,9	370,6	373,6	373,6

(sigue)

ANEXO

Capítulo Materiales. Índices elementales (continuación)

Código CPC (1)	Descripción	2001		2008		2009									
		Dic	Dic	Ene	Feb	Mar	Abr	May	Jun	Jul*	Ago*	Sep*	Oct*	Nov*	Dic*
44822-11	Calefactor de tiro balanceado	97,5	275,3	275,3	275,3	274,4	274,4	276,1	278,9	275,8	280,9	283,0	289,3	289,3	289,3
44826-11	Calefón de tiro balanceado	98,0	252,6	252,6	252,6	255,3	252,6	252,6	252,6	253,7	256,8	256,8	261,7	254,4	266,2
44826-12	Calefón de tiro natural	100,4	361,4	361,4	357,7	357,7	357,7	357,7	357,7	349,1	359,4	364,0	374,8	374,2	374,2
42911-21	Canilla de bronce	97,4	466,1	466,1	466,1	460,8	480,6	464,9	444,9	464,9	473,0	483,7	492,6	494,8	500,7
41277-21	Caño de acero para instalaciones eléctricas	104,6	483,4	481,6	482,3	475,0	452,8	460,0	443,5	441,8	447,6	449,1	451,4	458,6	458,6
41277-11	Caño de chapa galvanizada	88,4	358,1	358,1	355,3	356,4	354,2	354,3	353,6	354,0	353,1	374,1	375,1	375,9	375,9
41516-11	Caño de cobre de 0,013 m	90,0	732,3	720,2	692,4	682,8	678,2	669,1	660,6	680,2	694,5	702,4	749,7	756,6	752,9
41516-12	Caño de cobre de 0,019 m	92,7	749,9	735,1	718,4	703,3	683,0	683,0	676,1	694,4	703,2	719,2	757,2	771,8	768,3
41273-11	Caño de hierro fundido 0,064 m	100,7	418,8	418,8	418,8	418,8	418,8	418,8	427,1	426,9	436,0	457,6	474,0	471,9	471,9
41273-12	Caño de hierro fundido 0,100 m	104,4	390,3	390,3	390,3	390,3	390,3	390,3	390,3	390,1	393,7	410,2	416,8	417,2	417,2
41277-41	Caño de hierro galvanizado	98,7	723,9	736,5	740,9	730,7	734,9	725,0	726,8	726,8	733,6	729,8	728,5	729,6	726,2
41277-31	Caño de hierro negro con revestimiento epoxi	102,8	489,6	489,7	480,1	480,1	480,1	467,4	467,4	467,4	467,4	467,4	472,6	472,6	472,6
41543-11	Caño de plomo	97,3	798,5	799,7	797,6	793,0	789,3	755,8	764,9	780,7	780,7	780,7	790,6	790,6	801,6
36320-21	Caño de polipropileno 0,013 m	125,3	517,0	517,0	517,0	517,0	517,0	517,0	517,0	517,0	517,0	521,3	534,7	534,7	534,7
36320-22	Caño de polipropileno 0,019 m	116,9	486,6	486,6	486,6	486,6	486,6	486,6	486,6	486,6	486,6	491,6	510,3	510,3	510,3
36320-11	Caño de PVC de 0,063 m	110,1	467,1	467,1	467,1	459,7	461,2	461,2	461,3	461,3	478,4	485,4	487,7	502,0	503,9
36320-12	Caño de PVC de 0,110 m	95,2	473,8	473,8	473,8	464,8	464,7	464,7	444,4	460,0	469,0	477,3	485,6	497,4	476,2
15320-11	Canto rodado natural	92,4	372,8	372,8	372,8	372,8	372,8	372,8	372,8	372,8	372,8	372,8	372,8	372,8	372,8
37350-61	Cascote	79,8	177,6	177,6	175,9	175,9	178,1	181,5	179,6	182,6	182,1	182,3	184,2	190,6	197,0
37440-31	Cemento de albañilería	99,3	327,0	333,9	334,9	334,9	339,5	341,5	343,0	343,6	351,8	354,7	356,2	357,5	357,5
37440-11	Cemento portland normal, en bolsa	105,1	378,8	389,8	393,5	394,7	400,7	405,0	405,2	407,7	415,6	417,1	421,3	422,6	422,5
44821-21	Cocina a gas	98,1	239,7	239,7	244,5	244,5	244,5	244,6	244,6	249,9	254,0	255,3	263,5	263,5	263,5
36320-31	Codo con base de PVC	120,0	509,2	509,2	506,8	499,0	525,3	525,3	503,5	511,3	507,3	526,7	539,0	549,6	549,6
41278-12	Codo de hierro negro con revestimiento epoxi de 0,013 m	100,5	434,1	434,1	434,1	422,7	422,7	422,7	422,7	425,2	425,2	425,2	451,4	452,2	459,9
41278-11	Codo de hierro negro con revestimiento epoxi de 0,025 m	97,3	372,3	372,3	372,3	366,7	366,7	366,7	363,7	365,4	365,4	365,4	376,7	374,6	380,0
36320-41	Codo de polipropileno	94,3	266,3	267,3	267,3	264,2	264,2	264,2	264,2	264,2	264,2	268,4	279,2	280,2	281,1
41516-21	Codo para caño de cobre	96,7	415,4	415,6	415,6	413,8	413,8	413,8	419,2	426,4	434,4	438,1	445,5	445,5	453,8
41278-22	Codo tipo PROSA	115,0	400,3	400,3	400,3	400,3	407,6	408,6	407,4	407,4	407,4	407,4	407,4	407,4	424,0
46350-11	Conductor revestido para puesta a tierra	100,4	730,8	698,6	679,1	651,9	645,7	638,8	634,3	648,5	679,9	709,9	708,2	703,6	711,9
41278-41	Conector de chapa cincada	109,9	592,2	589,4	587,3	581,1	579,8	592,9	588,4	588,4	598,8	599,8	602,3	610,2	613,2
42999-11	Conexión flexible cromada	90,0	514,1	514,1	514,1	504,3	521,5	518,2	518,2	518,5	517,2	528,0	546,5	538,5	544,7
36320-51	Conexión flexible de plástico	113,7	299,3	299,3	299,3	309,7	309,7	309,7	305,7	305,6	305,6	300,5	303,0	313,7	313,7
31600-12	Cortina de enrollar común de madera	105,0	379,8	379,8	379,8	379,8	379,8	379,8	379,8	379,8	379,8	379,8	385,1	385,1	385,1
36950-11	Cortina de enrollar de PVC	98,4	371,1	371,1	350,4	336,9	336,9	336,9	336,9	336,9	355,9	366,4	366,4	366,4	366,4
31600-11	Cortina de enrollar regulable de madera	105,5	369,8	369,8	369,8	369,8	369,8	369,8	369,8	369,8	369,8	369,8	369,8	375,3	375,3
37112-11	Cristal transparente de 4mm, con colocación	99,4	308,2	308,2	308,2	310,6	310,6	310,6	314,1	325,7	325,6	328,9	330,8	341,8	343,5
41278-31	Curva de hierro fundido	89,8	342,4	344,7	344,7	349,0	342,3	359,5	359,5	359,5	364,3	375,4	375,4	375,4	389,3
41278-13	Curva de hierro negro con revestimiento epoxi	90,9	360,7	351,2	352,8	350,7	341,4	341,4	341,4	341,4	339,2	351,8	349,2	358,1	361,9
37570-11	Depósito de fibrocemento para inodoro	104,0	361,7	361,7	364,6	364,6	364,6	364,6	364,6	364,6	379,7	393,8	402,6	402,6	402,6
43220-11	Electrobomba monofásica 1/3 HP	102,4	378,5	381,2	381,6	385,4	387,1	388,1	408,2	408,7	408,7	408,7	408,7	419,5	419,5
43220-12	Electrobomba monofásica 3/4 HP	94,9	395,8	396,8	398,0	401,2	407,4	408,1	411,3	413,0	416,2	412,8	414,4	415,5	415,7
43220-21	Electrobomba monofásica cloacal 1/3 HP	86,2	240,7	241,8	244,2	255,7	258,0	258,9	260,0	260,7	260,7	260,7	260,7	260,7	258,9
43220-22	Electrobomba monofásica pluvial 1/3 HP	88,2	310,8	310,8	310,8	319,1	320,4	320,4	325,7	326,0	328,1	328,1	328,1	330,7	330,7
43220-23	Electrobomba monofásica pluvial 3/4 HP	91,6	377,5	378,7	382,5	391,3	394,7	396,2	404,8	406,5	408,8	410,1	410,1	412,9	412,9
43220-31	Electrobomba trifásica 1,5 HP	94,1	414,0	417,1	417,4	437,2	441,2	443,1	459,9	461,1	464,5	466,4	466,4	471,4	474,3

(sigue)

Capítulo Materiales. Índices elementales (continuación)

Código CPC (1)	Descripción	2001		2008		2009									
		Dic	Dic	Ene	Feb	Mar	Abr	May	Jun	Jul*	Ago*	Sep*	Oct*	Nov *	Dic*
43220-32	Electrobomba trifásica 7,5 HP	91,6	360,9	361,7	364,2	373,2	376,3	377,7	391,6	393,1	396,9	397,6	397,8	405,0	409,4
41278-32	Embudo de hierro fundido	106,7	427,3	417,9	417,9	422,9	428,3	434,9	434,9	434,9	434,9	449,4	449,4	449,4	472,0
36320-32	Embudo de PVC	132,0	559,3	559,3	556,7	542,5	542,5	542,5	514,7	531,1	546,4	563,2	576,2	587,5	593,5
41278-23	Empalme tipo PROSA	108,9	389,2	389,2	389,2	389,2	399,9	399,9	399,9	399,9	399,9	399,9	399,9	399,9	421,3
35110-11	Enduido plástico al agua para exteriores	90,3	385,7	390,0	386,8	393,5	389,0	393,7	388,8	395,5	389,8	395,2	398,5	409,0	410,8
35110-12	Enduido plástico al agua para interiores	96,5	371,5	374,4	375,5	379,2	374,2	383,8	387,9	387,2	397,9	389,9	399,7	408,4	403,7
35110-21	Esmalte sintético brillante	101,3	367,1	371,0	370,1	376,0	376,0	380,0	388,1	391,8	393,8	400,2	409,4	413,1	413,1
35110-22	Esmalte sintético semimate	110,5	423,0	426,5	429,4	440,5	442,2	446,2	456,0	461,1	462,3	466,0	474,3	481,1	483,6
41547-11	Estaño al 50%	98,9	712,5	702,9	702,9	702,9	684,8	663,9	648,8	644,5	649,3	662,3	645,6	645,5	660,2
31600-73	Estantes y divisiones para placard, de calidad inferior	100,9	312,7	311,5	311,5	311,5	311,5	311,5	329,1	329,1	329,1	329,1	344,8	358,5	358,5
31600-72	Estantes y divisiones para placard, de calidad media	101,4	330,1	330,1	330,1	342,3	342,3	342,3	354,5	359,7	359,7	359,7	359,7	371,8	371,8
31600-71	Estantes y divisiones para placard, de calidad superior	100,9	384,9	384,9	384,9	384,9	384,9	384,9	399,3	399,3	399,3	399,3	399,3	419,0	419,0
35110-61	Fijador al agua	95,3	353,1	359,6	358,5	362,4	366,5	373,8	374,2	376,0	378,3	388,7	393,0	390,2	390,5
31600-53	Frente de placard de madera, de calidad inferior	92,0	335,6	335,6	335,6	335,6	335,3	334,4	332,3	332,3	331,0	333,7	333,7	333,7	335,8
31600-51	Frente de placard de madera, de calidad superior	98,7	362,8	362,8	362,8	362,8	359,9	359,9	357,3	357,3	364,7	367,8	367,8	367,8	370,4
37550-21	Gabinete para medidor de gas	86,4	315,3	315,3	315,3	315,3	315,3	315,3	317,7	319,3	319,3	322,6	336,8	336,8	336,8
42999-41	Gabinete para medidor monofásico	109,0	246,5	244,6	243,5	241,9	241,9	241,9	236,8	236,4	236,4	236,4	238,1	238,1	238,9
42911-53	Grifería para bidé de calidad inferior	101,9	500,7	500,7	489,4	489,4	506,2	506,2	506,2	506,2	508,6	544,2	553,3	550,8	566,2
42911-52	Grifería para bidé, calidad media	108,2	401,8	396,2	398,6	395,1	402,6	402,6	400,6	413,8	420,4	450,4	457,9	457,9	478,0
42911-51	Grifería para bidé de calidad superior	113,0	498,3	494,7	486,1	485,5	499,4	499,4	496,9	500,0	508,8	529,6	540,0	549,9	563,9
42911-43	Grifería para cocina de calidad inferior	93,9	394,9	394,9	396,8	396,8	407,4	407,4	407,4	407,4	407,4	450,0	454,4	454,4	470,6
42911-42	Grifería para cocina de calidad media	99,8	305,6	305,6	308,6	308,6	337,3	320,8	320,8	320,8	326,0	350,4	343,2	343,2	365,0
42911-41	Grifería para cocina, monocomando, calidad superior	99,6	470,6	470,6	471,5	471,5	485,2	485,2	485,2	485,2	485,2	520,8	528,4	528,4	544,4
42911-56	Grifería para ducha de calidad inferior	101,4	495,4	495,0	484,0	484,0	504,3	504,2	504,3	504,2	504,1	532,3	538,7	543,9	572,8
42911-55	Grifería para ducha de calidad media	107,6	384,3	378,9	372,5	369,3	375,7	375,7	373,4	384,3	389,9	420,0	419,3	419,9	431,6
42911-54	Grifería para ducha de calidad superior	106,7	437,7	430,9	436,1	435,6	447,5	449,0	449,7	466,1	472,5	501,3	506,2	515,6	532,5
42911-32	Grifería para lavadero de calidad inferior	115,8	530,3	530,3	530,3	530,3	547,1	550,2	550,2	550,2	550,2	585,5	591,8	599,5	623,0
42911-31	Grifería para lavadero de calidad media	107,2	383,1	389,5	389,5	389,2	397,0	397,0	397,0	391,9	402,0	431,1	431,2	431,2	452,2
42911-59	Grifería para lavatorio de calidad inferior	98,5	497,8	497,8	488,1	488,1	505,7	505,7	505,7	505,7	511,1	543,3	550,8	548,8	565,6
42911-58	Grifería para lavatorio de calidad media	105,6	430,0	426,9	425,8	425,8	435,7	435,7	435,7	446,3	447,1	475,2	482,9	482,9	496,7
42911-57	Grifería para lavatorio de calidad superior	110,5	489,8	489,8	479,2	478,6	492,8	492,8	490,9	493,6	509,0	534,2	539,1	546,0	556,6
43923-21	Hidrante completo, con manguera y gabinete	85,5	246,2	245,9	246,4	247,0	247,0	248,9	248,9	251,6	257,5	260,5	264,2	263,9	266,7
37510-11	Hormigón elaborado	80,6	300,6	302,9	301,8	300,6	301,8	304,3	304,7	305,7	314,2	318,7	316,3	316,3	316,3
44821-31	Horno a gas	92,7	232,2	232,1	235,1	238,2	238,2	240,0	244,0	254,7	252,4	267,3	275,7	278,1	279,2
46531-12	Iluminación de emergencia	66,2	183,4	184,1	183,6	190,4	197,3	194,9	195,7	196,9	200,7	201,0	203,1	204,4	202,3
37210-13	Inodoro de calidad inferior	105,2	315,7	316,6	327,7	330,0	331,5	331,5	342,9	352,4	359,0	372,3	373,9	376,1	376,1
37210-12	Inodoro de calidad media	105,5	320,1	320,1	332,8	332,8	332,8	332,8	340,1	341,4	352,2	363,3	377,8	377,2	377,2

(sigue)

ANEXO

Capítulo Materiales. Índices elementales (continuación)

Código CPC (1)	Descripción	2001		2008		2009									
		Dic	Dic	Ene	Feb	Mar	Abr	May	Jun	Jul*	Ago*	Sep*	Oct*	Nov *	Dic*
37210-11	Inodoro de calidad superior con mochila	99,2	277,5	280,8	287,9	289,2	289,2	287,6	293,8	304,4	313,9	322,4	328,4	330,5	330,5
46212-11	Interruptor automático para tanque	114,4	269,2	269,2	269,2	280,3	286,2	286,2	286,2	271,2	278,1	303,7	302,9	303,7	303,7
46212-51	Interruptor de un punto	98,1	329,9	328,3	323,4	318,7	319,8	319,8	318,2	317,0	323,9	324,0	330,2	333,7	337,0
46212-31	Interruptor diferencial	92,3	246,7	247,8	248,8	257,6	258,8	263,6	268,4	269,7	273,3	274,4	275,0	277,1	276,2
46212-41	Interruptor termomagnético	93,7	246,4	249,1	249,8	257,6	259,0	262,0	263,4	264,2	269,4	269,7	265,9	269,7	269,2
42999-51	Jabalina	99,9	340,1	341,5	338,1	340,7	344,4	349,9	351,5	354,1	356,6	358,9	362,4	362,2	362,2
35110-51	Laca poliuretánica	98,8	352,3	349,2	351,0	355,8	360,1	355,0	364,3	366,8	367,3	370,0	374,6	374,6	372,7
37350-11	Ladrillo cerámico hueco	87,4	431,9	431,9	430,7	430,7	430,7	430,7	430,7	430,6	437,2	438,3	438,2	438,3	438,3
37350-41	Ladrillo cerámico para entresijos	92,4	361,1	361,1	360,9	348,7	348,7	360,2	354,4	354,4	353,6	359,2	359,2	359,2	365,9
37350-21	Ladrillo común	89,5	329,5	329,5	326,1	327,2	329,1	329,1	327,6	326,8	325,8	326,6	326,6	327,8	328,2
37350-31	Ladrillo de media máquina	90,1	190,5	191,7	191,7	191,7	191,7	191,7	191,7	191,7	191,7	191,7	191,7	192,1	191,7
37210-32	Lavatorio con columna de calidad media	91,7	287,3	287,7	294,5	296,5	296,5	296,3	284,1	287,1	289,9	304,1	308,2	309,0	309,0
37210-31	Lavatorio con columna de calidad superior	95,9	265,2	265,1	274,4	276,4	276,4	276,4	285,0	289,4	292,3	305,2	309,9	309,9	309,9
37210-33	Lavatorio sin columna de calidad inferior	101,9	328,1	329,9	337,1	338,8	337,4	339,5	347,3	362,2	367,4	378,8	378,8	380,8	387,9
31210-41	Listón yesero	101,3	327,7	335,6	338,5	337,9	336,8	336,8	336,8	331,6	331,6	331,6	331,6	336,2	340,4
43240-21	Llave candado para gas	95,4	500,2	500,2	500,2	500,2	497,2	494,9	493,9	493,9	500,3	514,6	517,3	520,0	517,3
43240-32	Llave de paso para agua	112,5	403,4	403,4	403,5	377,0	382,5	387,6	429,8	421,4	428,9	438,9	446,0	446,0	450,7
43240-31	Llave de paso para gas	108,9	593,9	593,9	593,9	593,9	592,8	592,8	592,8	603,1	623,5	648,7	674,9	674,9	684,6
43240-41	Llave esclusa de bronce	97,9	512,7	512,7	512,7	512,7	506,1	489,0	485,6	495,5	507,6	512,0	544,1	528,1	538,4
37540-32	Loseta calcárea para vereda	95,0	211,8	214,7	216,3	219,8	220,8	220,8	220,8	221,6	224,3	225,9	226,1	233,5	233,5
37540-31	Loseta de piedra lavada	94,2	240,0	243,4	245,5	245,5	246,4	246,4	246,4	247,3	250,0	251,6	253,7	257,0	257,0
31210-21	Machimbre con una cara cepillada	101,6	320,2	319,7	319,7	319,7	319,7	319,7	324,5	324,5	324,6	334,1	334,1	334,1	334,4
42911-61	Marco y tapa con cierre hermético, de bronce, de 0,20 x 0,20m	102,8	406,4	406,4	406,4	406,4	406,4	406,4	406,3	407,5	407,5	417,2	435,5	435,5	435,5
43923-11	Matafuego de polvo químico	91,6	279,5	279,7	279,7	278,3	279,7	285,2	285,8	291,5	294,8	296,3	301,1	301,6	301,4
37930-12	Membrana asfáltica común	92,8	350,4	350,7	350,3	350,3	338,2	339,5	358,3	383,4	385,5	385,5	389,7	391,4	391,4
37930-11	Membrana asfáltica con folio de aluminio	91,8	391,0	391,0	391,0	391,0	391,0	391,0	409,0	439,2	460,0	462,7	460,0	460,0	460,0
42999-61	Mesada de acero inoxidable con bacha doble	109,0	448,3	448,3	448,3	448,3	448,3	448,3	426,6	447,3	447,3	447,3	452,3	452,3	452,3
42999-62	Mesada de acero inoxidable lisa	107,0	458,3	458,3	458,3	458,3	459,2	458,3	458,3	458,3	476,5	476,5	476,5	476,5	476,5
37610-11	Mesada de granito	95,2	257,2	258,3	259,1	264,4	265,1	265,5	274,2	269,5	270,2	278,6	286,2	286,2	286,5
37610-12	Mesada de granito con perforación para bacha	99,6	254,0	255,2	258,9	265,1	266,0	267,4	271,5	267,0	267,7	279,2	279,2	287,9	288,3
42943-11	Metal desplegado	93,3	406,5	410,1	409,2	401,2	396,0	400,1	404,6	413,9	413,9	424,6	433,4	434,7	436,0
37540-11	Mosaico granítico	94,8	217,3	221,6	221,6	223,7	224,7	225,2	225,2	226,0	222,6	222,6	226,6	229,8	229,8
38130-16	Mueble de cocina bajo mesada, de madera, de calidad inferior	98,0	261,2	261,2	263,8	266,5	266,5	266,5	266,5	266,5	270,7	270,7	274,1	278,9	286,4
38130-15	Mueble de cocina bajo mesada, de madera, de calidad media	93,2	217,3	217,3	219,7	221,7	224,4	224,4	224,4	224,4	229,2	233,7	233,7	238,5	244,1
38130-14	Mueble de cocina bajo mesada, de madera, de calidad superior	97,6	224,8	224,8	224,8	228,3	228,3	228,3	228,3	228,3	234,1	234,1	234,1	234,1	234,1
35490-11	Pegamento para PVC	98,3	389,8	389,8	393,3	393,3	393,3	390,9	396,4	398,6	401,9	410,9	421,6	426,4	426,4
41251-11	Perfil normal doble T	96,2	913,1	827,8	844,0	837,3	827,4	808,1	775,2	761,4	760,5	763,6	766,7	766,7	766,7
41278-21	Pileta de piso tipo PROSA	107,6	393,2	393,2	393,2	393,2	400,7	400,8	400,8	400,8	400,8	400,8	400,8	400,8	418,3
42911-71	Pileta de cocina, acero inoxidable	115,5	552,7	556,6	556,6	559,4	534,8	534,8	534,8	534,8	534,8	537,3	537,3	537,3	537,3
37210-42	Pileta de lavar de loza, chica	98,5	312,8	315,1	324,4	326,3	326,3	326,3	331,0	331,0	335,1	345,6	347,9	347,9	347,9
37210-41	Pileta de lavar de loza, grande o mediana	98,3	288,5	288,5	281,3	285,2	285,2	285,2	289,4	305,9	320,2	320,9	335,6	335,6	335,6
36930-11	Pileta de lavar de plástico	103,7	294,5	294,5	304,6	304,6	304,6	304,6	307,2	315,9	320,0	328,4	344,3	344,3	344,3
36950-21	Pileta de piso de PVC	118,9	538,4	538,4	535,5	530,1	553,5	553,5	553,3	557,1	568,9	582,3	591,7	602,2	602,2
35110-31	Pintura al látex para interiores	103,8	414,7	418,2	423,9	430,2	430,2	433,6	438,2	440,2	438,0	442,3	448,8	449,1	450,8
35110-32	Pintura al látex para exteriores	96,1	370,8	370,4	374,2	379,0	377,0	382,3	382,9	385,6	390,3	396,8	401,8	402,0	403,3
37940-11	Pintura asfáltica	101,7	359,4	351,8	341,9	348,2	348,2	332,6	335,9	335,9	340,6	338,2	342,7	344,5	346,2
35110-71	Pintura transparente para ladrillo visto	96,4	347,6	350,5	345,3	348,6	349,2	352,4	357,0	356,6	362,3	357,1	368,8	372,2	376,4

(sigue)

Capítulo Materiales. Índices elementales (conclusión)

Código CPC (¹)	Descripción	2001		2008		2009									
		Dic	Dic	Ene	Feb	Mar	Abr	May	Jun	Jul*	Ago*	Sep*	Oct*	Nov *	Dic*
31210-31	Piso de entablado, con colocación	107,4	333,5	333,0	336,2	353,6	361,6	352,7	362,9	366,6	363,9	361,7	362,5	365,0	369,8
31210-32	Piso de parquet, con colocación	96,5	288,8	287,9	289,3	307,3	302,5	302,5	308,5	308,5	308,5	310,6	310,6	314,7	314,7
41541-11	Plomo para fundir	96,5	790,3	790,3	787,9	772,3	755,1	730,0	748,8	754,8	759,7	759,7	770,3	770,3	774,5
34720-11	Poliestireno expandido en placas	124,9	480,0	477,5	460,8	458,2	458,2	465,4	477,8	478,2	476,8	488,2	488,2	488,2	496,3
47220-11	Portero eléctrico	101,0	183,5	183,5	183,5	189,0	189,0	187,2	187,2	187,2	187,2	187,2	187,2	192,6	192,6
31600-81	Portón levadizo de madera	96,4	336,1	336,1	336,1	339,6	339,6	339,6	339,6	339,6	339,6	345,4	345,4	345,4	345,4
42120-31	Portón levadizo metálico	95,9	455,0	455,0	455,0	455,0	455,0	460,0	455,5	455,5	472,4	478,4	478,4	478,4	478,4
35490-21	Preservador para madera	103,5	489,0	470,7	479,3	485,5	485,4	486,4	493,3	495,1	502,8	503,7	517,9	520,5	525,8
31600-41	Puerta balcón corrediza de madera	101,2	457,7	457,7	457,7	457,7	457,7	487,9	482,0	482,0	488,5	495,8	495,8	495,8	495,8
42120-21	Puerta balcón corrediza metálica de calidad media	94,4	345,6	345,6	345,6	345,6	345,6	345,6	345,6	345,6	345,6	345,6	345,6	345,6	348,7
42120-22	Puerta balcón corrediza metálica, calidad superior	97,4	291,7	291,7	291,7	291,7	291,7	288,2	288,2	288,2	295,9	295,9	298,2	298,2	300,7
31600-33	Puerta de entrada de madera con tableros, calidad inferior	109,0	402,3	402,3	402,3	402,3	400,2	394,1	394,1	394,1	397,3	403,6	403,6	403,6	403,6
31600-32	Puerta de entrada de madera con tableros, calidad media	105,4	386,0	386,0	386,0	386,0	383,3	404,4	404,4	404,4	411,7	416,5	416,5	416,5	416,5
31600-31	Puerta de entrada de madera con tableros, calidad superior	106,3	374,1	374,1	374,1	374,1	372,0	392,5	392,5	392,5	390,6	399,7	399,7	399,7	399,7
42120-11	Puerta metálica vidriada	97,7	396,4	396,4	396,4	396,4	396,4	390,9	395,4	395,4	395,4	399,0	399,0	399,0	401,4
31600-23	Puerta placa de madera, de calidad inferior	102,0	421,9	421,9	421,9	421,9	417,5	415,9	415,9	415,9	412,9	412,9	412,9	412,9	416,2
31600-22	Puerta placa de madera, de calidad media	97,7	387,5	387,5	387,5	387,5	384,9	381,2	381,2	381,2	382,6	388,9	397,1	399,7	401,9
31600-21	Puerta placa de madera, de calidad superior	100,7	395,2	395,2	396,6	396,6	393,3	393,5	393,5	393,5	396,3	398,8	398,8	400,9	400,9
41278-33	Ramal de hierro fundido	100,2	385,1	387,6	387,6	392,6	398,1	404,6	404,6	404,6	409,6	422,0	422,0	422,0	438,2
36320-33	Ramal de PVC	125,8	485,1	485,1	482,5	466,4	504,8	504,8	504,5	508,9	517,6	532,0	532,0	544,0	544,0
48270-11	Regulador de gas	70,2	158,0	158,0	156,7	156,7	156,7	156,7	156,7	156,7	158,5	158,5	170,5	170,5	174,2
42190-11	Reja de barrotes	111,0	404,4	404,4	404,4	404,4	404,4	404,4	404,4	404,4	413,1	413,1	413,1	413,1	413,1
43923-31	Rociador de techo tipo Spray	82,6	245,4	245,4	245,4	235,7	236,6	236,6	236,6	240,0	240,0	240,0	240,0	237,8	237,8
31210-11	Tabla con una cara cepillada para encofrado	97,3	337,8	342,8	351,3	349,1	350,4	355,1	355,1	346,9	346,9	348,5	348,9	354,2	356,5
37129-21	Tanque para agua, de polietileno tricapa, aprobado, de 1.000 litros de capacidad	124,2	397,9	397,9	395,5	397,9	386,1	386,1	380,1	383,1	383,1	391,8	397,2	397,2	394,8
37560-21	Tapa de chapa para cámara de inspección	88,6	338,4	338,4	338,4	338,4	338,4	338,4	338,4	338,4	338,4	346,5	349,5	351,1	351,1
42999-71	Tapa sumergida para tanque	92,1	321,4	325,4	331,3	331,3	331,3	331,3	334,4	334,4	334,4	334,3	335,4	338,1	338,1
41516-22	Te para caño de cobre	94,4	376,7	376,7	376,7	374,2	382,7	382,7	379,5	382,4	383,7	387,9	404,3	404,3	404,3
37350-51	Teja francesa	107,5	326,3	320,7	320,6	320,7	321,6	338,9	339,9	350,7	355,9	357,5	362,5	362,5	362,5
44826-21	Termotanque a gas	96,0	361,3	361,3	363,6	366,6	368,8	369,4	374,3	382,0	383,6	383,6	391,9	391,9	394,1
31210-22	Tirante cepillado	91,9	308,8	313,8	312,7	312,4	315,9	316,1	316,1	316,1	311,2	311,5	310,6	314,5	314,5
31100-11	Tirante sin cepillar	101,1	402,6	400,8	406,0	405,4	407,3	408,2	408,2	408,2	408,2	407,1	408,0	410,1	410,1
46212-53	Toma TV	97,2	247,0	247,0	242,5	242,5	246,2	246,2	246,2	247,5	247,7	257,6	257,6	264,6	268,0
46212-52	Tomacorriente con toma a tierra	95,9	300,1	300,1	292,5	292,5	293,3	292,9	293,2	295,2	302,2	303,8	308,3	312,5	312,0
15400-21	Tosca	90,0	198,5	198,5	198,5	198,5	198,5	198,5	198,4	198,4	204,5	204,5	204,6	206,9	206,9
43240-11	Válvula a flotante	104,0	369,4	369,4	369,4	375,8	364,4	364,4	364,3	367,2	367,2	383,1	383,0	383,1	383,1
31600-42	Ventana corrediza de madera	98,4	458,7	458,7	458,7	458,7	458,7	472,4	472,4	472,4	478,7	485,4	485,4	485,4	485,4
42120-42	Ventana corrediza metálica	99,6	391,3	391,3	391,3	384,7	384,7	384,7	384,7	389,7	389,7	394,2	394,2	394,2	394,2
42120-41	Ventana corrediza metálica con vidrio repartido	97,2	286,1	286,1	274,2	272,0	272,0	263,4	261,9	261,9	266,6	266,6	269,5	269,5	269,5
42120-51	Ventiluz metálico	99,3	328,9	328,9	328,9	328,9	328,9	339,6	339,6	339,6	339,6	339,6	339,6	339,6	343,9
37550-11	Vigüeta de hormigón pretensado	93,8	367,8	367,8	367,9	367,8	367,8	367,9	370,1	370,1	377,5	379,6	379,6	379,6	380,0
37410-11	Yeso blanco	99,7	406,9	409,3	420,4	417,1	424,4	426,1	426,7	428,6	437,3	438,4	438,4	443,9	451,6
31210-33	Zócalo de madera	100,3	408,3	408,3	408,3	408,3	428,0	408,3	416,3	415,4	408,3	413,5	416,6	413,5	413,5
37540-21	Zócalo granítico	100,9	283,4	291,3	287,3	287,3	287,3	287,3	287,3	287,3	294,5	294,5	294,5	297,6	297,6

(¹) Los primeros cinco dígitos corresponden al código de la Clasificación Central Provisional de Productos (CPC) elaborada por la ONU. Los dígitos que siguen al guión corresponden a una clasificación interna.

ESTE VOLUMEN
INDEC INFORMA, ENERO DE 2010
CON UNA TIRADA DE 800 EJEMPLARES
SE TERMINÓ DE IMPRIMIR
EN EL MES DE ENERO DE 2010
EN EL DEPARTAMENTO PUBLICACIONES DEL INDEC
AV. PRESIDENTE JULIO A. ROCA 609
C1067ABB CIUDAD AUTÓNOMA DE BUENOS AIRES
REPÚBLICA ARGENTINA