INDEC Informa

Enero de 2014 | Año 19 Número 1

Actividad industrial | Comercio y servicios |
Sector externo | Trabajo y empleo |
Pobreza e ingresos | Precios al consumidor |
Precios mayoristas | Construcción |
Cuentas nacionales

INDEC Informa

Responsable de la edición: Lic. Ana María Edwin
Director de la publicación: Mag. Adriana Ghitia

PERMITIDA LA REPRODUCCIÓN PARCIAL CON MENCIÓN DE LA FUENTE

PUBLICACIONES DEL INDEC

Las publicaciones editadas por el Instituto Nacional de Estadística y Censos se encuentran a la venta y pueden ser consultadas en el Centro Estadístico de Servicios ubicado en Av. Presidente Julio A. Roca 609 C1067ABB, Ciudad Autónoma de Buenos Aires, Argentina. El horario de atención al público es de 9:30 a 16:00

También puede comunicarse a los teléfonos (011) 4349- 9652/54/62 o al fax (011) 4349- 9621.
Correo electrónico: ces@indec.mecon.gov.ar // sitio web: <http://www.indec.gov.ar>

Índice

	Página
Signos convencionales utilizados por el INDEC	4
Capítulos	
1. Actividad industrial	5
2. Comercio y Servicios	29
3. Sector externo	85
4. Trabajo y empleo	131
5. Pobreza e ingresos	147
6. Precios al consumidor	153
7. Precios mayoristas	161
8. Construcción	193
9. Cuentas Nacionales	211
Anexo	
Información para la actualización de los precios de contratos de obra pública	221

Signos convencionales utilizados por el INDEC

Para la sustitución o complementación de un dato numérico el INDEC utiliza los siguientes signos, según el caso:

- * Dato provisorio
- Dato igual a cero
- Dato ínfimo, menos de la mitad del último dígito mostrado
- . Dato no registrado
- ... Dato no disponible a la fecha de presentación de los resultados
- /// Dato que no corresponde presentar debido a la naturaleza de las cosas o del cálculo
- s Dato confidencial por aplicación de las reglas del secreto estadístico
- e Dato estimado por extrapolación, proyección o imputación

Actividad industrial

Cuadros	Página
1.1. Estimador Mensual Industrial	
1.1.1 Nivel general del EMI, base 2006=100 y variación porcentual	6
1.1.2 Variación porcentual del EMI. Productos seleccionados de alimentos, bebidas y tabaco	7
1.1.3 Variación porcentual del EMI. Productos seleccionados de la industria textil	9
1.1.4 Variación porcentual del EMI. Producción de papel y cartón	10
1.1.5 Variación porcentual del EMI. Productos de editoriales e imprentas	10
1.1.6 Variación porcentual del EMI. Productos seleccionados de la industria química y petroquímica	11
1.1.7 Variación porcentual del EMI. Productos seleccionados de la industria de materiales para la construcción	13
1.1.8 Variación porcentual del EMI. Productos seleccionados de la industria siderúrgica	14
1.1.9 Variación porcentual del EMI. Productos seleccionados de la industria metalmeccánica	14
1.2. Utilización de la capacidad instalada en la industria	
1.2.1 Utilización de la capacidad instalada en la industria. Bloques sectoriales	15
1.3. Indicadores de producción, ocupación y salarios en la industria	
1.3.1 Indicadores de Volumen Físico de la Producción, Obreros Ocupados, Horas Trabajadas y Salario por Obrero. Índices base 1997=100	16
1.3.2.1 Índice de Volumen Físico de la Producción, base 1997=100. Tercer trimestre de 2013	17
1.3.2.2 Índice de Volumen Físico de la Producción, base 1997=100. Datos trimestrales	18
1.3.2.3 Índice de Volumen Físico de la Producción, base 1997=100. Años 2005–2012	19
1.3.3.1 Índice de Obreros Ocupados, base 1997=100. Tercer trimestre de 2013	20
1.3.3.2 Índice de Obreros Ocupados, base 1997=100. Datos trimestrales	21
1.3.3.3 Índice de Obreros Ocupados, base 1997=100. Años 2005–2012	22
1.3.4.1 Índice de Horas Trabajadas, base 1997=100. Tercer trimestre de 2013	23
1.3.4.2 Índice de Horas Trabajadas, base 1997=100. Datos trimestrales	24
1.3.4.3 Índice de Horas Trabajadas, base 1997=100. Años 2005–2012	25
1.3.5.1 Índice de Salario por Obrero, base 1997=100. Tercer trimestre de 2013	26
1.3.5.2 Índice de Salario por Obrero, base 1997=100. Datos trimestrales	27
1.3.5.3 Índice de Salario por Obrero, base 1997=100. Años 2005–2012	28
Gráficos	
1.3.1 Evolución de los indicadores de Volumen Físico de la Producción, Obreros Ocupados, Horas Trabajadas y Salario por Obrero. Índices base 1997=100	16
1.3.2 Evolución del Índice de Volumen Físico de la Producción, base 1997=100. Datos trimestrales	18
1.3.3 Evolución del Índice de Obreros Ocupados, base 1997=100. Datos trimestrales	21
1.3.4 Evolución del Índice de Horas Trabajadas, base 1997=100. Datos trimestrales	24
1.3.5 Evolución del Índice de Salario por Obrero, base 1997=100. Datos trimestrales	27

1. ACTIVIDAD INDUSTRIAL

1.1. Estimador Mensual Industrial

El Estimador Mensual Industrial (EMI) es un indicador de coyuntura que mide la evolución de la producción industrial con periodicidad mensual. Las fuentes de información son empresas, cámaras empresarias y organismos públicos.

Se elaboran números índices de cada uno de los rubros industriales y del nivel general que reflejan la evolución de la producción industrial en términos de volumen físico.

El cálculo del EMI comienza en enero de 1994. Desde enero de 1994 hasta diciembre de 2004, se utiliza la estructura de valor agregado de la industria correspondiente al año 1997. A partir de enero de 2005, se utiliza la estructura de valor agregado de la industria correspondiente al año 2004.

La desestacionalización de una serie es el procedimiento mediante el cual se obtiene una nueva serie libre de los efectos debidos a la estacionalidad y a la composición del calendario. El programa X-12 ARIMA utiliza promedios móviles en forma iterativa para estimar la estacionalidad y la tendencia-ciclo. Por las características del método, los factores estimados sufren modificaciones cada vez que se incorpora un nuevo dato a la serie original. Se fijan las opciones del programa de desestacionalización y se mantienen durante un año.

Se analizó el modelo apropiado para el ajuste estacional – que se mantendrá durante el año 2007– concluyendo lo siguiente:

- 1– El período considerado para el ajuste del modelo Reg-ARIMA fue desde enero de 1995 hasta octubre de 2006.
- 2– Se consideró un ajuste multiplicativo.
- 3– Modelo ajustado: ARIMA $\log(0\ 1\ 1)(0\ 1\ 1)_{12}$.
- 4– Se mantuvo el ajuste de variación por días de actividad hasta abril de 2002.
- 5– Ajuste de variación por outliers.

La tendencia-ciclo es un indicador suave que permite analizar más claramente la coyuntura y el largo plazo. La tendencia-ciclo consiste en un post-procesamiento de la serie desestacionalizada utilizando opciones específicas que son las siguientes:

- 1– Extensión con un año de pronósticos de la serie desestacionalizada corregida por valores extremos, utilizando el modelo $(0\ 1\ 1)(0\ 0\ 1)_{12}$.
- 2– Corrección más estricta de valores extremos.
- 3– Estimación de la tendencia utilizando el filtro Henderson de 13 términos.

Cuadro 1.1.1 Nivel general del EMI, base 2006=100, y variación porcentual

Período	Índice			Variación %					
	Con estacionalidad	Desestacionalizado	Tendencia ciclo	Con estacionalidad			Desestacionalizado		
				respecto al período anterior	respecto a igual período del año anterior	del acumulado desde enero hasta cada mes del mismo año respecto a igual acumulado del año anterior	respecto al período anterior	respecto a igual período del año anterior	del acumulado desde enero hasta cada mes del mismo año respecto a igual acumulado del año anterior
2010	124,0	124,0	123,5	9,8	///	///	9,8	///	///
2011	132,1	132,1	132,3	6,5	///	///	6,5	///	///
2012	130,6	130,6	130,4	-1,2	///	///	-1,2	///	///
2012 Nov	140,3	132,3	130,9	0,3	-1,4	-0,9	0,3	-1,2	-0,9
2012 Dic	138,4	131,1	131,3	-1,3	-3,4	-1,2	-0,9	-3,6	-1,2
2013 Ene	117,2	132,3	131,8	-15,3	0,2	0,2	0,9	0,1	0,1
2013 Feb	117,3	130,4	132,2	0,1	-4,4	-2,2	-1,4	-0,8	-0,4
2013 Mar	133,0	132,2	132,5	13,4	0,2	-1,3	1,4	-0,3	-0,3
2013 Abr	135,1	132,4	132,6	1,6	1,7	-0,5	0,1	1,3	0,1
2013 May	134,8	133,0	132,6	-0,2	5,2	0,6	0,5	4,8	1,0
2013 Jun	125,7	132,4	132,2	-6,8	3,8	1,1	-0,4	3,6	1,4
2013 Jul	129,9	132,5	131,6	3,4	2,8	1,4	--	2,4	1,5
2013 Ago	133,6	130,2	130,8	2,8	-0,4	1,1	-1,7	-0,8	1,3
2013 Sep	133,4	129,0	129,8	-0,2	-0,2	1,0	-0,9	-0,1	1,1
2013 Oct	139,2	130,3	128,9	4,4	-0,5	0,8	1,0	-1,3	0,9
2013 Nov	133,7	125,8	128,1	-4,0	-4,7	0,3	-3,4	-4,9	0,3

Cuadro 1.1.2 Variación porcentual del EMI. Productos seleccionados de alimentos, bebidas y tabaco

Período	Carnes rojas			Carnes blancas		
	Variación %			Variación %		
	respecto al período anterior	respecto a igual período del año anterior	del acumulado desde enero hasta cada mes del mismo año respecto a igual acumulado del año anterior	respecto al período anterior	respecto a igual período del año anterior	del acumulado desde enero hasta cada mes del mismo año respecto a igual acumulado del año anterior
2010	-21,4	///	///	4,3	///	///
2011	-7,0	///	///	6,3	///	///
2012	8,8	///	///	12,1	///	///
2012 Nov	6,3	16,4	7,8	-6,7	19,3	11,8
2012 Dic	19,2	17,6	8,8	9,7	14,5	12,1
2013 Ene	-26,1	-6,1	-6,1	-12,6	12,0	12,0
2013 Feb	8,8	-1,8	-3,9	-5,8	6,1	9,1
2013 Mar	-6,8	9,6	0,1	--	-3,6	4,6
2013 Abr	10,7	-3,4	-0,9	11,5	-4,0	2,2
2013 May	-8,2	-4,6	-1,6	1,6	-4,1	0,7
2013 Jun	0,5	-1,0	-1,5	-6,2	-2,4	0,2
2013 Jul	4,1	4,6	-0,7	9,3	5,8	1,0
2013 Ago	-1,0	4,8	--	-0,9	5,1	1,5
2013 Sep	2,6	6,6	0,7	-9,2	-7,8	0,4
2013 Oct	11,1	13,9	2,1	8,5	-4,5	-0,1
2013 Nov	--	7,1	2,6	-4,7	-2,4	-0,3

Período	Lácteos			Molienda de cereales y oleaginosas		
	Variación %			Variación %		
	respecto al período anterior	respecto a igual período del año anterior	del acumulado desde enero hasta cada mes del mismo año respecto a igual acumulado del año anterior	respecto al período anterior	respecto a igual período del año anterior	del acumulado desde enero hasta cada mes del mismo año respecto a igual acumulado del año anterior
2010	3,0	///	///	7,8	///	///
2011	9,5	///	///	4,1	///	///
2012	-2,1	///	///	-6,0	///	///
2012 Nov	-4,1	-14,4	-0,4	-2,3	-19,2	-5,1
2012 Dic	-2,3	-17,5	-2,1	1,0	-14,3	-6,0
2013 Ene	-7,1	4,7	4,7	-26,0	5,0	5,0
2013 Feb	-7,1	-20,6	-9,2	-1,7	-1,4	1,7
2013 Mar	0,4	-11,8	-10,1	-0,1	0,7	1,4
2013 Abr	-2,1	-9,0	-9,8	35,9	-12,6	-3,4
2013 May	5,7	-5,6	-9,0	12,2	-0,7	-2,7
2013 Jun	2,9	-2,6	-7,9	-3,8	12,6	--
2013 Jul	6,6	-4,2	-7,4	-6,2	1,5	0,2
2013 Ago	9,6	4,4	-5,8	-5,1	-4,4	-0,4
2013 Sep	-1,2	-0,8	-5,2	-0,7	-16,0	-2,5
2013 Oct	5,8	5,5	-4,1	-12,4	-18,3	-4,2
2013 Nov	-1,9	8,0	-2,9	-9,2	-24,1	-6,0

(sigue)

1. ACTIVIDAD INDUSTRIAL

Cuadro 1.1.2 (conclusión)

Período	Azúcar y productos de confitería			Yerba mate elaborada y té		
	Variación %			Variación %		
	respecto al período anterior	respecto a igual período del año anterior	del acumulado desde enero hasta cada mes del mismo año respecto a igual acumulado del año anterior	respecto al período anterior	respecto a igual período del año anterior	del acumulado desde enero hasta cada mes del mismo año respecto a igual acumulado del año anterior
2010	1,9	///	///	6,2	///	///
2011	-1,6	///	///	-0,9	///	///
2012	-0,5	///	///	-2,5	///	///
2012 Nov	-10,9	-6,6	0,6	1,4	20,3	-1,9
2012 Dic	-27,7	-15,3	-0,5	-9,4	-8,8	-2,5
2013 Ene	-25,3	-19,5	-19,5	1,0	15,8	15,8
2013 Feb	53,3	9,0	-4,4	-4,9	-0,9	7,0
2013 Mar	39,4	26,5	7,7	9,9	12,2	8,8
2013 Abr	-3,7	32,9	14,3	7,2	13,7	10,1
2013 May	6,3	-5,3	8,8	-13,2	-21,9	2,1
2013 Jun	-0,2	-1,6	6,6	-1,5	-10,0	--
2013 Jul	16,3	3,7	6,0	2,0	-2,5	-0,4
2013 Ago	6,3	3,6	5,6	-2,6	-10,2	-1,7
2013 Sep	-10,5	-1,2	4,7	-12,7	-15,6	-3,2
2013 Oct	-10,7	3,8	4,6	13,1	-12,8	-4,2
2013 Nov	-12,5	2,0	4,4	-2,0	-15,7	-5,3

Período	Bebidas			Cigarrillos		
	Variación %			Variación %		
	respecto al período anterior	respecto a igual período del año anterior	del acumulado desde enero hasta cada mes del mismo año respecto a igual acumulado del año anterior	respecto al período anterior	respecto a igual período del año anterior	del acumulado desde enero hasta cada mes del mismo año respecto a igual acumulado del año anterior
2010	3,5	///	///	-1,4	///	///
2011	9,0	///	///	-1,7	///	///
2012	3,7	///	///	6,6	///	///
2012 Nov	8,7	6,4	4,0	-2,2	23,2	6,8
2012 Dic	9,8	1,2	3,7	-10,0	4,7	6,6
2013 Ene	-10,2	1,2	1,2	18,6	3,7	3,7
2013 Feb	-12,1	-2,8	-0,7	-14,0	-1,3	1,3
2013 Mar	5,4	-6,5	-2,7	11,3	-7,9	-2,0
2013 Abr	-17,2	-4,5	-3,1	-9,0	-28,5	-9,9
2013 May	-11,6	-3,1	-3,1	11,6	-0,6	-8,1
2013 Jun	-16,1	4,3	-2,3	-23,6	-10,8	-8,5
2013 Jul	17,7	16,4	-0,3	22,1	-3,1	-7,7
2013 Ago	8,5	-4,7	-0,9	-3,3	-5,6	-7,5
2013 Sep	10,7	6,0	-0,1	-2,1	3,7	-6,4
2013 Oct	21,4	4,7	0,4	8,1	-3,0	-6,1
2013 Nov	-2,5	-6,1	-0,3	-1,5	-2,4	-5,7

Cuadro 1.1.3 Variación porcentual del EMI. Productos seleccionados de la industria textil

Período		Hilados de algodón		
		Variación %		
		respecto al período anterior	respecto a igual período del año anterior	del acumulado desde enero hasta cada mes del mismo año respecto a igual acumulado del año anterior
2010		16,0	///	///
2011		-0,7	///	///
2012		0,4	///	///
2012	Nov	1,8	9,6	1,6
	Dic	-18,2	-12,8	0,4
2013	Ene	-14,5	7,8	7,8
	Feb	17,3	-10,5	-2,9
	Mar	20,1	-1,0	-2,2
	Abr	-5,9	18,4	2,6
	May	12,3	-0,2	2,0
	Jun	-5,7	1,4	1,9
	Jul	3,7	-0,1	1,6
	Ago	-3,0	-2,9	0,9
	Sep	11,3	13,9	2,4
	Oct	-0,7	11,1	3,4
	Nov	-2,1	7,0	3,7

Período		Fibras sintéticas y artificiales			Tejidos		
		Variación %			Variación %		
		respecto al período anterior	respecto a igual período del año anterior	del acumulado desde enero hasta cada mes del mismo año respecto a igual acumulado del año anterior	respecto al período anterior	respecto a igual período del año anterior	del acumulado desde enero hasta cada mes del mismo año respecto a igual acumulado del año anterior
2010		47,8	///	///	14,3	///	///
2011		-2,2	///	///	2,2	///	///
2012		-13,5	///	///	3,9	///	///
2012	Nov	-5,2	-2,4	-13,6	2,0	10,3	4,4
	Dic	-9,6	-11,3	-13,5	-7,9	-1,8	3,9
2013	Ene	-45,9	-48,9	-48,9	-10,7	1,5	1,5
	Feb	70,8	-4,3	-27,6	-4,6	-12,1	-5,6
	Mar	-16,8	-30,2	-28,6	5,1	-10,7	-7,4
	Abr	12,9	-28,7	-28,6	10,8	-7,3	-7,4
	May	-12,4	-12,3	-25,9	5,1	-6,3	-7,2
	Jun	20,8	-17,4	-24,4	1,5	-1,6	-6,2
	Jul	-3,1	-13,2	-22,8	-0,9	-0,9	-5,4
	Ago	19,8	1,7	-19,8	0,2	2,6	-4,4
	Sep	1,0	2,6	-17,3	3,3	4,6	-3,4
	Oct	12,0	3,3	-15,0	0,4	2,4	-2,8
	Nov	-12,1	-4,2	-14,0	-0,3	0,1	-2,5

1. ACTIVIDAD INDUSTRIAL

Cuadro 1.1.4 Variación porcentual del EMI. Producción de papel y cartón

Período		Papel y cartón		
		Variación %		
		respecto al período anterior	respecto a igual período del año anterior	del acumulado desde enero hasta cada mes del mismo año respecto a igual acumulado del año anterior
2010		-1,5	///	///
2011		2,3	///	///
2012		0,1	///	///
2012	Nov	-4,9	-7,8	1,2
	Dic	-2,5	-11,5	0,1
2013	Ene	-1,6	8,0	8,0
	Feb	-7,2	-3,0	2,4
	Mar	13,5	0,1	1,6
	Abr	-2,1	-5,9	-0,4
	May	3,7	-1,7	-0,7
	Jun	-1,6	-2,0	-0,9
	Jul	2,5	-0,5	-0,9
	Ago	0,2	-0,1	-0,8
	Sep	-3,7	-6,8	-1,5
	Oct	6,2	0,8	-1,2
	Nov	-5,6	0,1	-1,1

Cuadro 1.1.5 Variación porcentual del EMI. Productos de editoriales e imprentas

Período		Productos de editoriales e imprentas		
		Variación %		
		respecto al período anterior	respecto a igual período del año anterior	del acumulado desde enero hasta cada mes del mismo año respecto a igual acumulado del año anterior
2010		5,5	///	///
2011		1,7	///	///
2012		0,3	///	///
2012	Nov	-5,5	-6,0	1,4
	Dic	-2,9	-10,5	0,3
2013	Ene	-6,3	-7,6	-7,6
	Feb	-3,6	-13,9	-10,8
	Mar	1,1	-12,8	-11,5
	Abr	4,7	-13,9	-12,1
	May	6,1	-6,4	-10,9
	Jun	-0,6	6,8	-8,3
	Jul	-1,0	-0,7	-7,2
	Ago	-0,4	-8,9	-7,4
	Sep	1,9	-9,2	-7,6
	Oct	1,2	-5,9	-7,5
	Nov	-0,1	-0,5	-6,8

Cuadro 1.1.6 Variación porcentual del EMI. Productos seleccionados de la industria química y petroquímica

Período	Petróleo procesado			Productos químicos básicos		
	Variación %			Variación %		
	respecto al período anterior	respecto a igual período del año anterior	del acumulado desde enero hasta cada mes del mismo año respecto a igual acumulado del año anterior	respecto al período anterior	respecto a igual período del año anterior	del acumulado desde enero hasta cada mes del mismo año respecto a igual acumulado del año anterior
2010	-0,1	///	///	-2,0	///	///
2011	-4,0	///	///	0,4	///	///
2012	2,6	///	///	2,2	///	///
2012 Nov	-8,6	7,6	2,9	10,3	-0,7	3,1
Dic	8,0	-0,3	2,6	6,5	-5,7	2,2
2013 Ene	-3,6	1,8	1,8	-6,6	4,5	4,5
Feb	-9,5	0,1	1,0	3,0	-5,2	-0,7
Mar	16,2	7,1	3,1	-17,6	-12,6	-4,5
Abr	-16,4	-8,2	0,3	33,6	-11,8	-6,7
May	4,6	-5,9	-1,0	-20,7	12,3	-3,7
Jun	5,5	-2,0	-1,2	-24,6	-28,3	-7,5
Jul	3,0	-4,4	-1,7	-21,1	-38,2	-11,4
Ago	3,3	-0,8	-1,5	40,1	3,7	-10,0
Sep	-0,5	-1,8	-1,6	8,6	-2,3	-9,2
Oct	-1,5	-3,7	-1,8	16,6	4,1	-7,9
Nov	-3,0	2,2	-1,4	-3,5	-9,0	-8,0

Período	Gases industriales			Agroquímicos		
	Variación %			Variación %		
	respecto al período anterior	respecto a igual período del año anterior	del acumulado desde enero hasta cada mes del mismo año respecto a igual acumulado del año anterior	respecto al período anterior	respecto a igual período del año anterior	del acumulado desde enero hasta cada mes del mismo año respecto a igual acumulado del año anterior
2010	2,4	///	///	7,6	///	///
2011	0,8	///	///	-1,1	///	///
2012	--	///	///	-1,2	///	///
2012 Nov	-2,2	1,4	0,7	-0,3	13,1	-0,7
Dic	-1,8	-7,2	--	9,6	-5,1	-1,2
2013 Ene	-7,3	--	--	-6,6	8,2	8,2
Feb	-6,1	-7,8	-3,9	-2,7	8,0	8,1
Mar	11,8	-2,8	-3,5	-19,0	-18,7	-1,2
Abr	1,6	-2,0	-3,1	-6,5	12,7	1,5
May	-3,2	-3,1	-3,1	-2,1	10,8	2,9
Jun	-6,5	-7,4	-3,8	2,9	20,6	5,2
Jul	10,2	4,6	-2,7	-1,8	12,7	6,1
Ago	9,2	12,7	-0,8	8,6	20,5	7,7
Sep	-4,8	7,1	0,1	6,0	0,2	6,8
Oct	3,9	2,4	0,3	21,5	4,0	6,4
Nov	3,9	8,7	1,1	-3,4	0,7	5,8

(sigue)

1. ACTIVIDAD INDUSTRIAL

Cuadro 1.1.6 (conclusión)

Período	Neumáticos			Detergentes, jabones y productos personales		
	Variación %			Variación %		
	respecto al período anterior	respecto a igual período del año anterior	del acumulado desde enero hasta cada mes del mismo año respecto a igual acumulado del año anterior	respecto al período anterior	respecto a igual período del año anterior	del acumulado desde enero hasta cada mes del mismo año respecto a igual acumulado del año anterior
2010	11,4	///	///	3,4	///	///
2011	2,2	///	///	1,4	///	///
2012	8,8	///	///	1,3	///	///
2012 Nov	-0,5	17,9	9,8	6,1	-2,5	2,4
Dic	-4,5	-0,4	8,8	-4,9	-10,8	1,3
2013 Ene	-2,1	25,3	25,3	16,2	10,8	10,8
Feb	-18,4	1,7	13,5	-2,7	-6,7	1,4
Mar	34,9	25,9	17,8	6,8	2,4	1,7
Abr	2,9	25,0	19,8	-6,5	-0,5	1,2
May	-3,8	18,1	19,4	7,2	6,9	2,3
Jun	-7,5	-0,4	15,6	-11,1	4,5	2,7
Jul	13,5	5,2	13,9	1,2	-4,2	1,7
Ago	-0,7	7,0	12,9	-8,1	-10,8	0,1
Sep	1,8	6,8	12,1	1,9	5,9	0,7
Oct	2,6	10,4	11,9	-1,4	1,3	0,7
Nov	-5,2	5,2	11,3	2,1	-2,5	0,4

Período	Materias primas plásticas y caucho sintético			Manufacturas de plástico			Productos farmacéuticos		
	Variación %			Variación %			Variación %		
	respecto al período anterior	respecto a igual período del año anterior	del acumulado desde enero hasta cada mes del mismo año respecto a igual acumulado del año anterior	respecto al período anterior	respecto a igual período del año anterior	del acumulado desde enero hasta cada mes del mismo año respecto a igual acumulado del año anterior	respecto al período anterior	respecto a igual período del año anterior	del acumulado desde enero hasta cada mes del mismo año respecto a igual acumulado del año anterior
2010	-1,4	///	///	10,4	///	///	1,7	///	///
2011	-0,6	///	///	4,0	///	///	10,2	///	///
2012	3,6	///	///	0,5	///	///	5,8	///	///
2012 Nov	-8,8	9,1	4,0	3,4	-3,7	0,7	8,1	5,3	7,6
Dic	8,3	-0,5	3,6	1,6	-1,5	0,5	-2,1	-9,7	5,8
2013 Ene	-13,4	5,0	5,0	-1,5	1,9	1,9	-5,2	3,7	3,7
Feb	-1,3	-1,5	1,7	-6,1	-10,0	-4,2	-5,2	15,6	9,2
Mar	4,9	-0,5	0,9	0,9	-9,3	-6,0	19,2	7,3	8,5
Abr	4,1	-14,7	-3,7	-1,5	-13,3	-7,9	-4,6	12,9	9,6
May	-3,7	11,5	-1,0	-1,2	-4,7	-7,3	-13,5	10,9	9,8
Jun	-13,2	-7,6	-2,1	2,6	5,7	-5,3	1,6	-4,9	7,2
Jul	-23,3	-15,3	-3,6	0,6	5,4	-3,9	5,5	-1,3	5,9
Ago	33,3	9,8	-2,2	0,7	4,8	-2,9	-1,3	1,9	5,4
Sep	4,2	-2,3	-2,2	-2,3	-0,2	-2,6	-5,4	-7,3	3,9
Oct	14,9	-5,7	-2,6	3,3	0,4	-2,3	0,8	-5,9	2,9
Nov	-0,7	2,8	-2,1	0,6	-2,4	-2,3	2,3	-11,0	1,5

Cuadro 1.1.7 Variación porcentual del EMI. Productos seleccionados de la industria de materiales para la construcción

Período		Vidrio		
		Variación %		
		respecto al período anterior	respecto a igual período del año anterior	del acumulado desde enero hasta cada mes del mismo año respecto a igual acumulado del año anterior
2010		0,7	///	///
2011		3,2	///	///
2012		1,8	///	///
2012	Nov	-7,5	1,2	1,9
	Dic	6,2	1,5	1,8
2013	Ene	-8,1	9,6	9,6
	Feb	-8,3	3,7	6,7
	Mar	12,2	2,6	5,2
	Abr	-3,3	3,3	4,7
	May	--	8,0	5,4
	Jun	2,2	8,2	5,8
	Jul	1,0	5,7	5,8
	Ago	0,3	2,1	5,3
	Sep	-2,1	1,5	4,9
	Oct	3,2	-6,2	3,6
	Nov	-5,0	-3,7	2,9

Período		Cemento			Otros materiales para la construcción		
		Variación %			Variación %		
		respecto al período anterior	respecto a igual período del año anterior	del acumulado desde enero hasta cada mes del mismo año respecto a igual acumulado del año anterior	respecto al período anterior	respecto a igual período del año anterior	del acumulado desde enero hasta cada mes del mismo año respecto a igual acumulado del año anterior
2010		10,1	///	///	7,4	///	///
2011		11,7	///	///	9,9	///	///
2012		-6,3	///	///	4,7	///	///
2012	Nov	-1,5	-10,4	-5,6	-3,3	9,7	6,3
	Dic	-9,9	-14,4	-6,3	-7,4	-10,7	4,7
2013	Ene	-0,7	-7,0	-7,0	-3,3	-1,0	-1,0
	Feb	-4,2	2,3	-2,7	3,0	13,1	5,7
	Mar	19,0	2,3	-0,9	10,3	14,4	8,7
	Abr	-5,8	6,8	0,9	2,6	9,9	9,0
	May	19,8	1,6	1,1	-1,9	2,8	7,6
	Jun	-11,2	11,9	2,8	-2,8	3,0	6,8
	Jul	2,0	7,3	3,5	-7,0	-2,9	5,4
	Ago	9,3	25,4	6,1	2,4	-1,5	4,5
	Sep	-3,2	15,1	7,1	8,6	11,7	5,3
	Oct	6,4	15,4	8,0	6,8	6,1	5,4
	Nov	-3,3	13,2	8,5	-0,2	9,5	5,8

1. ACTIVIDAD INDUSTRIAL

Cuadro 1.1.8 Variación porcentual del EMI. Productos seleccionados de la industria siderúrgica

Período	Acero crudo			Aluminio primario		
	Variación %			Variación %		
	respecto al período anterior	respecto a igual período del año anterior	del acumulado desde enero hasta cada mes del mismo año respecto a igual acumulado del año anterior	respecto al período anterior	respecto a igual período del año anterior	del acumulado desde enero hasta cada mes del mismo año respecto a igual acumulado del año anterior
2010	28,7	///	///	0,9	///	///
2011	7,4	///	///	-0,4	///	///
2012	-10,5	///	///	-0,9	///	///
2012 Nov	-4,6	-19,4	-9,0	-2,9	58,2	-4,7
Dic	-5,7	-25,4	-10,5	1,3	64,9	-0,9
2013 Ene	-15,2	-18,2	-18,2	0,8	42,7	42,7
Feb	0,1	-33,2	-26,5	-7,7	20,9	31,4
Mar	47,9	-5,7	-18,9	9,2	15,3	25,4
Abr	-3,0	-9,7	-16,4	-2,3	15,1	22,6
May	-1,7	-3,2	-13,8	8,5	16,7	21,3
Jun	-8,3	-9,9	-13,1	-14,9	-5,0	16,3
Jul	12,1	33,0	-8,0	3,7	-5,1	12,8
Ago	4,1	24,7	-4,5	1,1	-4,4	10,4
Sep	-3,2	15,8	-2,4	-1,1	-0,7	9,1
Oct	2,8	14,7	-0,8	6,5	-0,6	8,0
Nov	-1,3	18,6	0,9	-0,8	1,5	7,4

Cuadro 1.1.9 Variación porcentual del EMI. Productos seleccionados de la industria metalmeccánica

Período	Automotores			Metalmeccánica excluida industria automotriz		
	Variación %			Variación %		
	respecto al período anterior	respecto a igual período del año anterior	del acumulado desde enero hasta cada mes del mismo año respecto a igual acumulado del año anterior	respecto al período anterior	respecto a igual período del año anterior	del acumulado desde enero hasta cada mes del mismo año respecto a igual acumulado del año anterior
2010	40,6	///	///	7,8	///	///
2011	13,1	///	///	13,6	///	///
2012	-6,6	///	///	-1,6	///	///
2012 Nov	-0,5	1,2	-8,3	6,0	-7,1	-1,3
Dic	-17,3	16,3	-6,6	8,1	-4,1	-1,6
2013 Ene	-36,1	5,3	5,3	-24,9	-6,3	-6,3
Feb	31,0	-2,2	0,9	-2,7	-2,8	-4,6
Mar	45,8	18,4	8,1	-2,5	-11,5	-7,0
Abr	-5,5	38,8	15,8	27,9	-3,5	-6,0
May	7,0	30,9	19,1	-6,3	3,4	-4,1
Jun	-20,1	19,8	19,2	-1,5	8,7	-2,1
Jul	12,6	8,2	17,4	-4,6	-2,6	-2,1
Ago	-1,4	-9,7	12,9	6,6	-2,9	-2,2
Sep	2,4	4,9	11,9	-3,5	-5,7	-2,7
Oct	5,1	-3,0	10,0	3,0	-2,6	-2,7
Nov	-17,3	-19,4	6,7	3,0	-5,4	-2,9

1.2. Utilización de la capacidad instalada en la industria

El indicador de la **Utilización de la Capacidad Instalada en la Industria** mide la proporción utilizada de la capacidad instalada del sector industrial de nuestro país.

Para su cálculo se tiene en cuenta cuál es efectivamente la producción máxima que cada sector puede obtener con la capacidad instalada actual. Se consideran criterios técnicos, como el aprovechamiento potencial de las plantas productivas empleando el máximo de turnos posibles y las

paradas necesarias para el mantenimiento apropiado de dicha capacidad.

El cálculo de este indicador comenzó en enero de 2002. Al igual que en el Estimador Mensual Industrial (EMI), para la obtención del nivel general, se utiliza la estructura de valor agregado de la industria correspondiente a 1997. Se presentan datos –expresados en porcentaje– del nivel general de la industria y de los bloques sectoriales.

Cuadro 1.2.1 Utilización de la capacidad instalada en la industria. Bloques sectoriales

Periodo	Nivel general	Productos alimenticios y bebidas	Productos del tabaco	Productos textiles (*)	Papel y cartón	Edición e impresión	Refinación de petróleo	Sustancias y productos químicos	Caucho y plástico	Minerales no metálicos	Industrias metálicas básicas	Vehículos automotores	Metal-mecánica excluida industria automotriz
% de utilización													
2012													
Nov	78,5	78,2	71,9	82,5	80,7	78,0	83,4	83,0	79,9	82,6	74,5	82,8	69,3
Dic	75,8	78,8	62,6	71,8	76,2	73,3	87,2	82,0	77,5	76,1	68,9	66,3	72,5
2013													
Ene	65,6	66,0	74,3	63,6	75,0	68,7	84,0	78,0	76,3	73,2	60,4	42,3	54,4
Feb	71,5	70,7	70,7	70,0	77,0	73,3	84,2	84,3	77,1	78,9	65,9	61,4	58,6
Mar	72,7	66,2	71,1	68,5	79,0	67,0	88,3	78,4	74,7	81,1	83,5	80,9	51,6
Abr	75,9	70,3	66,8	75,6	79,8	72,5	76,3	81,7	76,0	82,2	83,8	79,0	68,2
May	73,3	68,0	70,2	78,0	80,1	74,5	77,2	72,7	72,2	84,2	81,0	81,8	61,8
Jun	71,5	66,8	55,4	80,6	81,5	76,5	84,2	70,3	74,9	82,8	75,8	67,5	63,0
Jul	71,1	68,4	65,5	78,0	80,8	73,3	84,0	65,8	74,9	78,7	81,2	72,2	58,1
Ago	73,0	69,6	63,4	77,6	81,0	72,9	86,7	69,8	75,2	81,8	83,5	71,1	62,0
Sep	75,2	72,5	64,2	84,2	80,6	76,8	89,2	72,5	76,7	85,6	83,8	75,3	61,8
Oct	75,4	73,8	67,1	81,6	82,0	75,6	85,0	75,9	76,6	87,7	83,7	75,2	60,1
Nov	75,3	73,0	68,3	83,7	80,0	75,4	85,2	78,4	78,5	88,3	85,4	64,3	63,9

(*) El bloque de Productos textiles incluye para su cálculo los rubros productores de Hilados de algodón y tejidos, en correspondencia con la rama 17 de la Clasificación Industrial Internacional Uniforme Revisión 3 (CIIU- rev.3). El rubro productor de Fibras sintéticas y artificiales integra el bloque Sustancias y productos químicos.

1.3. Indicadores de producción, ocupación y salarios en la industria

La **Encuesta Industrial Mensual (EIM)** es un programa del INDEC, destinado a obtener información sobre la evolución de la producción y el empleo.

Dicha encuesta releva una muestra de cobertura nacional de aproximadamente 3.000 locales industriales de todo el país que cuentan con más de 10 obreros ocupados, y abarca todas las actividades de la industria manufacturera. La información se recopila mensualmente mediante la aplicación de un formulario que registra entre otros, datos correspondientes al valor de las ventas de bienes producidos con materia prima propia, variación de existencias, ocupación, horas trabajadas y salarios pagados.

Para la ponderación de los indicadores se ha tomado como base el año 1997, utilizando los datos surgidos de la Matriz Insumo-Producto.

En esta publicación se incluyen los indicadores considerados más relevantes: Índice de Volumen Físico de la Producción (IVF), Índice de Obreros Ocupados (IOO), Índice de Horas Trabajadas (IHT) e Índice de Salario Medio por Obrero (ISO), que en esta presentación corresponden al nivel general y a las divisiones 15 a 36 de la Clasificación Industrial Internacional Uniforme, revisión 3 (CIIU – rev3).

A partir del segundo trimestre de 2002 se interrumpe la serie correspondiente a la Rama 30 (fabricación de maquinaria de oficina, contabilidad e informática) aplicando el criterio de “dato confidencial por aplicación de las reglas de secreto estadístico”.

Para los usuarios que lo requieran, se encuentran disponibles las series históricas de los indicadores mencionados, en base 1997=100.

Cuadro 1.3.1 Indicadores de Volumen Físico de la Producción, Obreros Ocupados, Horas Trabajadas y Salario por Obrero. Índices base 1997=100

Trimestre	Índice de Volumen Físico	Índice de Obreros Ocupados	Índice de Horas Trabajadas	Índice de Salario por Obrero
2012 * 1°	159,1	99,5	86,3	854,6
2°	162,9	99,6	92,8	895,2
3°	170,4	99,5	94,9	968,9
4°	170,5	99,6	93,1	1.060,5
2013 * 1°	159,6	100,2	84,4	1.081,0
2°	174,0	100,5	94,3	1.138,4
3ª	182,6	100,1	95,9	1.226,2

Gráfico 1.3.1 Evolución de los indicadores de Volumen Físico de la Producción, Obreros Ocupados, Horas Trabajadas y Salario por Obrero. Índices base 1997=100

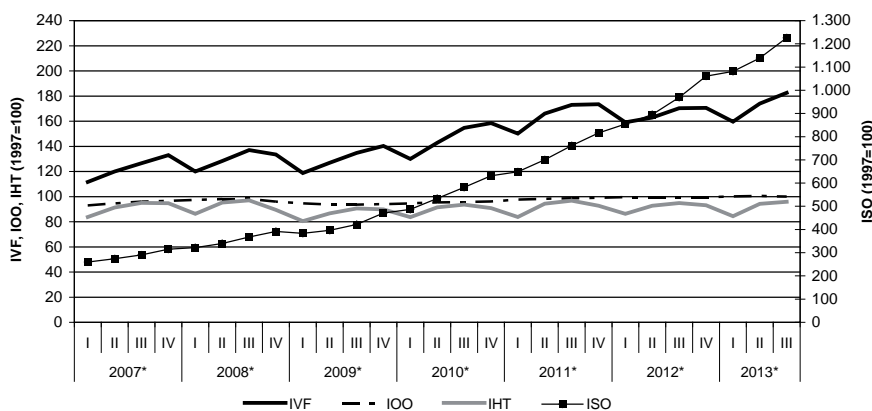

1.3.2. Índice de Volumen Físico de la Producción

El Índice de Volumen Físico de la Producción (IVF) brinda, con una periodicidad trimestral, la evolución de la industria manufacturera. Para su elaboración, se compilan datos referidos a ventas y existencias a valores corrientes, que luego son transformados, mediante la aplicación de indicadores de precios estimados a partir del Índice de Precios al Productor (IPP), en valores de producción a precios constantes.

Los índices a nivel de División y del Nivel General de la Industria, se obtienen promediando los índices de las ramas de actividad intervinientes, ponderados por el valor agregado de las mismas en el período base.

En el cuadro 1.3.2.2. de la página siguiente, se incluye la versión desestacionalizada por el método directo.

A partir de enero de 2004, la desestacionalización se realiza utilizando el programa X12-ARIMA versión 2000. Cabe destacar que dadas las características de este método, la serie desestacionalizada puede presentar algunas modificaciones cada vez que un nuevo dato se incorpora a la serie original, principalmente en los últimos años.

Los usuarios interesados en conocer más detalladamente las opciones utilizadas en el procesamiento pueden solicitar esta información al INDEC.

Cuadro 1.3.2.1 Índice de Volumen Físico de la Producción, base 1997=100. Tercer trimestre de 2013

Rama	Tercer trimestre 2013 *	Variación %		
		respecto al trimestre anterior	respecto a igual trimestre del año anterior	del acumulado desde enero hasta cada trimestre del mismo año respecto a igual acumulado del año anterior
Nivel general	182,6	4,9	7,2	4,8
15. Elaboración de productos alimenticios y bebidas	255,4	8,7	10,9	8,6
16. Elaboración de productos de tabaco	136,0	-2,4	16,3	5,3
17. Fabricación de productos textiles	119,4	12,2	25,2	14,6
18. Fabricación de prendas de vestir, terminación y teñido de pieles	95,7	5,3	7,9	5,5
19. Curtido y terminación de cueros, fabricación de artículos de marroquinería, talabartería y calzado y de sus partes	283,9	7,8	11,5	2,0
20. Producción de madera y fabricación de productos de madera y corcho (excepto muebles), artículos de paja y materiales trenzables	129,5	3,0	0,4	2,7
21. Fabricación de papel y productos de papel	184,4	9,9	8,5	3,3
22. Edición e impresión, reproducción de grabaciones	114,4	6,7	2,9	0,1
23. Fabricación de coque, productos de la refinación del petróleo y combustible nuclear	102,9	11,2	1,7	-1,1
24. Fabricación de sustancias y productos químicos	198,0	0,1	7,8	5,5
25. Fabricación de productos de caucho y plástico	199,4	1,4	-0,2	0,4
26. Fabricación de productos minerales no metálicos	175,9	8,4	15,8	10,3
27. Fabricación de metales comunes	154,1	-0,1	3,4	0,3
28. Fabricación de productos de metal, excepto maquinaria y equipo	93,8	-7,3	-7,6	-1,1
29. Fabricación de maquinaria y equipo n.c.p.	139,8	7,4	-7,9	-11,6
31. Fabricación de maquinaria y aparatos eléctricos	114,0	6,0	10,2	3,3
32. Fabricación de equipos y aparatos de radio, televisión y comunicaciones	151,6	8,7	-1,7	-8,7
33. Fabricación de instrumentos médicos, ópticos y de precisión, relojes, etc.	136,5	7,2	6,7	4,6
34. Fabricación de vehículos automotores, autopartes, remolques y semirremolques	177,7	2,2	3,0	7,2
35. Fabricación de equipo de transporte n.c.p.	37,4	15,9	-18,5	-19,8
36. Fabricación de muebles y colchones e industrias manufactureras n.c.p.	96,3	15,4	13,2	-2,5

1. ACTIVIDAD INDUSTRIAL

Cuadro 1.3.2.2 Índice de Volumen Físico de la Producción, base 1997=100. Datos trimestrales

Rama	Año 2012*				Año 2013*		
	1°	2°	3°	4°	1°	2°	3°
Nivel general desestacionalizado	168,0	163,4	164,7	165,7	170,3	174,5	176,6
Nivel general con estacionalidad	159,1	162,9	170,4	170,5	159,6	174,0	182,6
15. Elaboración de productos alimenticios y bebidas	208,6	212,8	230,3	233,1	217,7	235,0	255,4
16. Elaboración de productos de tabaco	145,6	162,4	116,9	118,8	172,3	139,3	136,0
17. Fabricación de productos textiles	73,2	97,5	95,3	86,2	79,0	106,4	119,4
18. Fabricación de prendas de vestir, terminación y teñido de pieles	81,2	85,9	88,7	90,5	83,4	90,9	95,7
19. Curtido y terminación de cueros, fabricación de artículos de marroquinería, talabartería y calzado y de sus partes	241,0	262,6	254,6	241,2	226,2	263,3	283,9
20. Producción de madera y fabricación de productos de madera y corcho (excepto muebles), artículos de paja y materiales trenzables	103,1	125,8	129,1	121,0	112,4	125,8	129,5
21. Fabricación de papel y productos de papel	168,2	163,0	169,9	161,8	165,7	167,8	184,4
22. Edición e impresión, reproducción de grabaciones	108,9	105,8	111,1	117,1	104,5	107,2	114,4
23. Fabricación de coque, productos de la refinación del petróleo y combustible nuclear	101,6	99,4	101,2	102,0	103,4	92,5	102,9
24. Fabricación de sustancias y productos químicos	184,6	179,7	183,8	185,4	182,2	197,8	198,0
25. Fabricación de productos de caucho y plástico	185,5	195,3	199,9	201,9	186,9	196,6	199,4
26. Fabricación de productos minerales no metálicos	144,4	148,1	152,0	151,0	152,0	162,3	175,9
27. Fabricación de metales comunes	142,0	153,0	149,1	143,5	137,2	154,3	154,1
28. Fabricación de productos de metal, excepto maquinaria y equipo	91,6	99,0	101,5	101,7	93,9	101,2	93,8
29. Fabricación de maquinaria y equipo n.c.p.	142,7	151,3	151,8	152,0	124,3	130,2	139,8
31. Fabricación de maquinaria y aparatos eléctricos	100,5	100,7	103,4	100,5	93,4	107,5	114,0
32. Fabricación de equipos de radio, televisión y comunicaciones	154,0	147,2	154,2	156,4	124,5	139,5	151,6
33. Fabricación de instrumentos médicos, ópticos y de precisión, relojes, etc.	112,1	117,4	128,0	138,0	110,0	127,3	136,5
34. Fabricación de vehículos automotores, remolques y semirremolques	148,0	147,1	172,6	177,1	149,9	173,8	177,7
35. Fabricación de equipo de transporte n.c.p.	42,4	42,3	45,8	51,4	35,1	32,2	37,4
36. Fabricación de muebles y colchones e industrias manufactureras n.c.p.	73,8	91,8	85,1	81,1	64,5	83,5	96,3

Gráfico 1.3.2 Evolución del Índice de Volumen Físico de la Producción, base 1997=100. Datos trimestrales

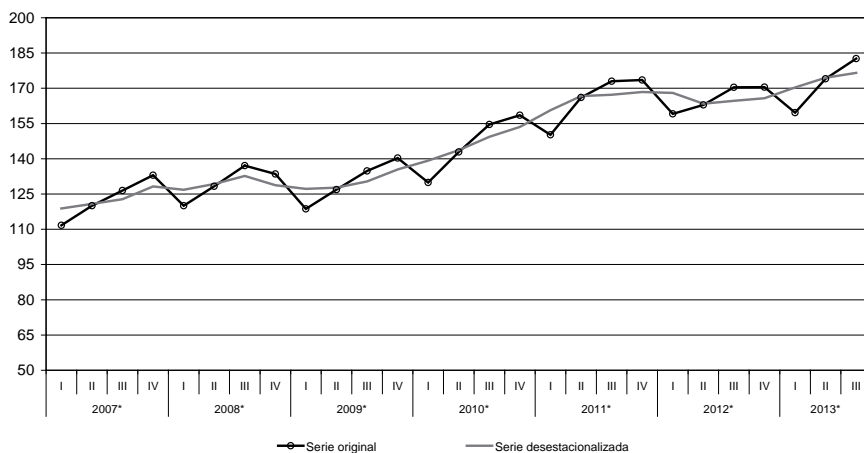

Cuadro 1.3.2.3 Índice de Volumen Físico de la Producción, base 1997=100. Años 2005-2012

Rama	2005	2006 *	2007 *	2008 *	2009 *	2010 *	2011 *	2012 *
Nivel general	102,6	112,7	122,8	129,7	130,2	146,5	165,7	165,7
15. Elaboración de productos alimenticios y bebidas	118,8	125,9	138,7	151,2	163,0	177,9	206,1	221,2
16. Elaboración de productos de tabaco	92,3	94,6	107,0	122,1	144,5	139,0	143,4	136,0
17. Fabricación de productos textiles	62,6	63,9	69,2	64,1	60,6	74,1	86,3	88,1
18. Fabricación de prendas de vestir, terminación y teñido de pieles	79,3	81,3	85,3	88,8	86,9	87,7	85,4	86,6
19. Curtido y terminación de cueros, fabricación de artículos de marroquinería, talabartería y calzado y de sus partes	122,7	140,4	159,7	157,8	167,0	216,2	244,5	249,9
20. Producción de madera y fabricación de productos de madera y corcho (excepto muebles), artículos de paja y materiales trenzables	109,0	118,0	117,8	111,0	106,0	107,6	123,6	119,8
21. Fabricación de papel y productos de papel	114,5	124,8	135,2	134,3	131,7	146,0	165,7	165,7
22. Edición e impresión, reproducción de grabaciones	99,7	108,2	119,9	134,8	113,7	114,2	119,4	110,7
23. Fabricación de coque, productos de la refinación del petróleo y combustible nuclear	100,7	108,9	110,3	114,9	116,3	107,6	101,4	101,0
24. Fabricación de sustancias y productos químicos	104,3	115,5	125,2	131,6	147,2	164,4	177,1	183,3
25. Fabricación de productos de caucho y plástico	125,5	133,9	141,9	144,0	153,7	172,6	204,3	195,7
26. Fabricación de productos minerales no metálicos	93,0	112,0	119,5	126,5	115,5	136,0	153,3	148,9
27. Fabricación de metales comunes	109,0	119,5	121,7	134,0	113,5	138,8	163,7	146,9
28. Fabricación de productos de metal, excepto maquinaria y equipo	79,9	88,3	95,3	100,1	80,8	98,3	105,2	98,4
29. Fabricación de maquinaria y equipo n.c.p.	109,7	129,9	147,8	154,8	129,1	153,5	175,7	149,5
31. Fabricación de maquinaria y aparatos eléctricos	73,8	77,6	93,8	97,7	90,7	97,7	110,7	101,3
32. Fabricación de equipos de radio, televisión y comunicaciones	74,8	85,7	90,6	89,6	89,9	117,2	154,2	153,0
33. Fabricación de instrumentos médicos, ópticos y de precisión, relojes, etc.	89,8	97,2	118,3	127,4	121,5	127,6	132,6	123,9
34. Fabricación de vehículos automotores, remolques y semirremolques	80,1	101,9	115,1	117,5	103,6	143,0	181,0	161,2
35. Fabricación de equipo de transporte n.c.p.	82,4	81,9	85,9	77,3	73,2	80,7	56,3	45,5
36. Fabricación de muebles y colchones e industrias manufactureras n.c.p.	54,1	61,7	69,7	67,0	64,6	71,9	85,7	82,9

1. ACTIVIDAD INDUSTRIAL

1.3.3. Índice de Obreros Ocupados

El Índice de Obreros Ocupados (*) (IOO) expresa la cantidad de obreros ocupados en un trimestre en relación al año base. Comprende al personal con categoría no superior a la de supervisor afectado al proceso productivo del local, ya sea en la elaboración de bienes, control de calidad, acarreo dentro del local, tareas auxiliares a la producción, mantenimiento de equipo de producción, almacenaje y reparación de bienes producidos por el local. Se considera al personal mensualizado o jornalizado, en relación de dependencia. Se excluye a los propietarios, empleadores y socios activos que no perciben sueldo, familiares y otros no asalariados, al personal obrero de agencia, al personal técnico o administrativo,

a los trabajadores a domicilio, contratistas y subcontratistas.

Para el cálculo de los índices a nivel Grupo, División y Nivel general se procede de manera similar a lo explicado para el Índice de Volumen Físico.

(*) Si bien se mantiene su denominación tradicional, se aclara que en realidad es un índice del personal asalariado (jornalizado o mensualizado), afectado al proceso productivo.

Cuadro 1.3.3.1 Índice de Obreros Ocupados, base 1997=100. Tercer trimestre de 2013

Rama	Tercer trimestre 2013 *	Variación %		
		respecto al trimestre anterior	respecto a igual trimestre del año anterior	del acumulado desde enero hasta cada trimestre del mismo año respecto a igual acumulado del año anterior
Nivel general	100,1	-0,4	0,6	0,7
15. Elaboración de productos alimenticios y bebidas	105,2	-0,1	1,2	1,1
16. Elaboración de productos de tabaco	81,4	-33,3	-7,2	0,6
17. Fabricación de productos textiles	80,7	-0,1	0,5	-0,1
18. Fabricación de prendas de vestir, terminación y teñido de pieles	64,9	-2,6	-4,5	-2,8
19. Curtido y terminación de cueros, fabricación de artículos de marroquinería, talabartería y calzado y de sus partes	86,9	-0,1	-0,9	-1,7
20. Producción de madera y fabricación de productos de madera y corcho (excepto muebles), artículos de paja y materiales trenzables	80,2	-0,7	-0,2	-0,5
21. Fabricación de papel y productos de papel	87,5	-0,3	-5,8	-4,4
22. Edición e impresión, reproducción de grabaciones	80,2	-0,1	-0,3	-1,5
23. Fabricación de coque, productos de la refinación del petróleo y combustible nuclear	114,7	1,6	5,8	8,6
24. Fabricación de sustancias y productos químicos	134,5	0,7	5,9	7,2
25. Fabricación de productos de caucho y plástico	120,3	--	7,0	6,8
26. Fabricación de productos minerales no metálicos	95,8	1,1	-0,8	-2,6
27. Fabricación de metales comunes	97,3	-0,3	0,5	-0,3
28. Fabricación de productos de metal, excepto maquinaria y equipo	92,3	-1,5	-2,0	-0,6
29. Fabricación de maquinaria y equipo n.c.p.	122,1	-0,2	-1,5	-0,7
31. Fabricación de maquinaria y aparatos eléctricos	85,8	-0,2	0,1	-0,9
32. Fabricación de equipos y aparatos de radio, televisión y comunicaciones	134,5	9,8	0,6	3,1
33. Fabricación de instrumentos médicos, ópticos y de precisión, relojes, etc.	77,5	-1,6	-4,8	-2,1
34. Fabricación de vehículos automotores, remolques y semirremolques	106,9	-1,5	-1,8	-1,3
35. Fabricación de equipo de transporte n.c.p.	132,5	3,5	8,6	5,0
36. Fabricación de muebles y colchones e industrias manufactureras n.c.p.	87,0	-0,5	0,2	0,6

Cuadro 1.3.3.2 Índice de Obreros Ocupados, base 1997=100. Datos trimestrales

Rama	Año 2012*				Año 2013*		
	1°	2°	3°	4°	1°	2°	3°
Nivel general	99,5	99,6	99,5	99,6	100,2	100,5	100,1
15. Elaboración de productos alimenticios y bebidas	103,8	104,2	104,0	102,7	104,9	105,3	105,2
16. Elaboración de productos de tabaco	107,6	116,5	87,7	77,7	110,2	122,1	81,4
17. Fabricación de productos textiles	79,6	81,2	80,3	79,8	79,2	80,8	80,7
18. Fabricación de prendas de vestir, terminación y teñido de pieles	68,0	67,8	68,0	68,4	66,5	66,6	64,9
19. Curtido y terminación de cueros, fabricación de artículos de marroquinería, talabartería y calzado y de sus partes	90,4	87,7	87,7	87,6	87,5	87,0	86,9
20. Producción de madera y fabricación de productos de madera y corcho (excepto muebles), artículos de paja y materiales trenzables	82,1	80,7	80,4	80,7	81,1	80,7	80,2
21. Fabricación de papel y productos de papel	93,8	92,0	92,9	91,3	91,2	87,8	87,5
22. Edición e impresión, reproducción de grabaciones	84,0	81,5	80,5	81,7	81,9	80,3	80,2
23. Fabricación de coque, productos de la refinación del petróleo y combustible nuclear	99,5	105,1	108,4	111,1	112,3	112,9	114,7
24. Fabricación de sustancias y productos químicos	122,0	123,0	127,0	130,4	130,8	133,5	134,5
25. Fabricación de productos de caucho y plástico	113,4	112,3	112,5	116,4	120,5	120,3	120,3
26. Fabricación de productos minerales no metálicos	99,5	97,8	96,6	97,4	95,6	94,8	95,8
27. Fabricación de metales comunes	98,3	97,4	96,8	96,8	96,8	97,5	97,3
28. Fabricación de productos de metal, excepto maquinaria y equipo	93,5	93,6	94,2	93,7	93,7	93,7	92,3
29. Fabricación de maquinaria y equipo n.c.p.	121,7	123,5	123,9	124,5	122,1	122,3	122,1
31. Fabricación de maquinaria y aparatos eléctricos	86,9	87,1	85,7	84,9	85,5	86,0	85,8
32. Fabricación de equipos de radio, televisión y comunicaciones	114,9	121,8	133,7	138,1	125,0	122,5	134,5
33. Fabricación de instrumentos médicos, ópticos y de precisión, relojes, etc.	79,5	80,4	81,4	80,7	79,9	78,7	77,5
34. Fabricación de vehículos automotores, remolques y semirremolques	109,4	109,8	108,9	108,4	108,5	108,5	106,9
35. Fabricación de equipo de transporte n.c.p.	121,3	121,8	122,0	121,1	123,0	128,0	132,5
36. Fabricación de muebles y colchones e industrias manufactureras n.c.p.	87,2	87,3	86,8	86,9	88,4	87,4	87,0

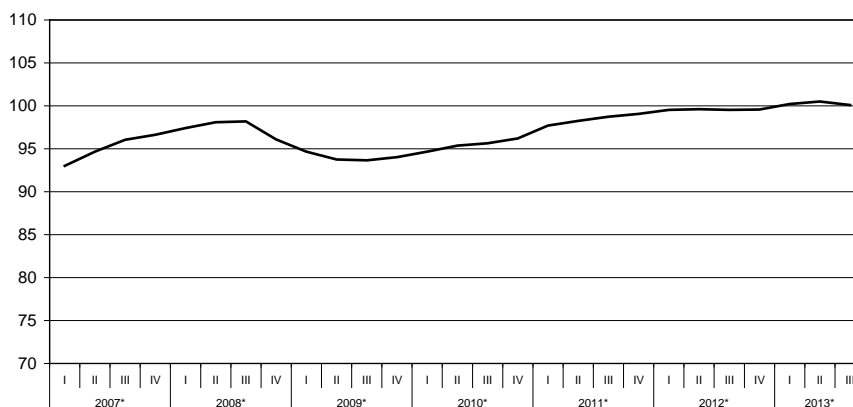
Gráfico 1.3.3 Evolución del Índice de Obreros Ocupados base 1997=100. Datos trimestrales

1. ACTIVIDAD INDUSTRIAL

Cuadro 1.3.3.3 Índice de Obreros Ocupados, base 1997=100. Años 2005-2012

Rama	2005	2006 *	2007 *	2008 *	2009 *	2010 *	2011 *	2012 *
Nivel general	85,7	90,3	95,1	97,4	94,0	95,5	98,4	99,6
15. Elaboración de productos alimenticios y bebidas	95,5	97,9	102,2	103,7	103,7	102,5	102,7	103,7
16. Elaboración de productos de tabaco	126,1	122,9	115,9	107,4	106,7	102,5	99,4	97,4
17. Fabricación de productos textiles	78,6	82,0	85,9	86,0	81,0	82,1	81,5	80,2
18. Fabricación de prendas de vestir	71,9	77,0	78,5	76,0	71,4	72,2	72,1	68,0
19. Curtido y terminación de cueros, fabricación de artículos de marroquinería, talabartería y calzado y de sus partes	94,1	93,7	95,6	91,4	86,8	91,9	92,6	88,4
20. Producción de madera y fabricación de productos de madera y corcho (excepto muebles), artículos de paja y materiales trenzables	87,8	90,9	90,7	91,2	84,9	84,3	84,0	81,0
21. Fabricación de papel y productos de papel	81,5	86,2	88,3	90,6	88,7	92,4	94,1	92,5
22. Editoriales, imprentas y otros	82,3	84,0	86,3	84,3	79,3	80,8	81,9	81,9
23. Destilería de petróleo y otros	91,2	94,3	96,9	99,2	101,6	103,7	101,2	106,0
24. Fabricación de sustancias y productos químicos	94,0	98,0	105,3	108,4	108,4	112,0	118,0	125,6
25. Fabricación de productos de caucho y plástico	90,3	94,3	100,2	104,1	101,5	104,5	110,5	113,6
26. Fabricación de productos minerales no metálicos	77,9	84,8	90,2	93,2	89,2	93,2	98,3	97,8
27. Fabricación de metales básicos	87,9	90,6	92,0	95,6	90,6	92,4	96,2	97,3
28. Fabricación de productos de metal, excepto maquinaria y equipo	74,2	81,0	87,0	92,8	89,1	88,4	90,9	93,8
29. Fabricación de maquinaria y equipo n.c.p.	91,7	103,4	112,2	114,4	103,5	110,4	119,1	123,4
31. Motores, equipos y suministros eléctricos	74,2	80,3	86,4	90,2	82,5	81,7	84,4	86,1
32. Fabricación de equipos de radio, televisión y comunicaciones	78,0	93,7	96,2	91,5	70,4	89,4	114,3	127,1
33. Fabricación de instrumentos médicos, ópticos, relojes, etc.	79,2	85,2	85,8	84,5	82,5	79,9	79,3	80,5
34. Fabricación de vehículos automotores y autopartes	65,8	76,1	86,9	99,5	94,5	95,6	106,6	109,1
35. Fabricación de equipo de transporte n.c.p.	94,3	104,0	110,3	116,5	117,8	118,8	121,8	121,6
36. Fabricación de muebles e industrias manufactureras n.c.p.	71,4	75,9	83,5	86,8	82,2	83,2	85,6	87,1

1.3.4. Índice de Horas Trabajadas

El Índice de Horas Trabajadas (IHT) expresa la cantidad de horas trabajadas en un trimestre, por el personal especificado en el punto anterior, con relación a las horas trabajadas en el año base. Comprende las horas normales y extras.

Los índices representativos de los niveles de agregación superior y del nivel general de la industria, se obtienen promediando los índices de las ramas de actividad intervinientes, ponderados por las horas trabajadas de las mismas en el período base.

Cuadro 1.3.4.1 Índice de Horas Trabajadas, base 1997=100. Tercer trimestre de 2013

Rama	Tercer trimestre 2013 *	Variación %		
		respecto al trimestre anterior	respecto a igual trimestre del año anterior	del acumulado desde enero hasta cada trimestre del mismo año respecto a igual acumulado del año anterior
Nivel general	95,9	1,7	1,1	0,3
15. Elaboración de productos alimenticios y bebidas	100,4	2,1	1,4	1,0
16. Elaboración de productos de tabaco	71,0	-36,8	-9,5	--
17. Fabricación de productos textiles	76,1	1,3	-0,1	-0,9
18. Fabricación de prendas de vestir, terminación y teñido de pieles	69,2	-0,3	-2,6	-1,4
19. Curtido y terminación de cueros, fabricación de artículos de marroquinería, talabartería y calzado y de sus partes	78,5	0,9	4,0	1,6
20. Producción de madera y fabricación de productos de madera y corcho (excepto muebles), artículos de paja y materiales trenzables	78,4	2,9	1,1	-1,1
21. Fabricación de papel y productos de papel	79,3	3,1	-6,2	-7,6
22. Edición e impresión, reproducción de grabaciones	75,5	2,2	0,6	-2,2
23. Fabricación de coque, productos de la refinación del petróleo y combustible nuclear	131,2	0,9	8,0	14,0
24. Fabricación de sustancias y productos químicos	131,6	1,1	4,2	6,4
25. Fabricación de productos de caucho y plástico	113,1	4,0	4,7	2,9
26. Fabricación de productos minerales no metálicos	90,2	4,4	0,4	-3,8
27. Fabricación de metales comunes	100,6	2,9	5,4	1,5
28. Fabricación de productos de metal, excepto maquinaria y equipo	84,7	-1,4	-0,4	-0,8
29. Fabricación de maquinaria y equipo n.c.p.	121,6	4,0	1,6	-0,8
31. Fabricación de maquinaria y aparatos eléctricos	83,4	4,9	2,3	0,6
32. Fabricación de equipos y aparatos de radio, televisión y comunicaciones	128,5	14,8	1,6	2,0
33. Fabricación de instrumentos médicos, ópticos y de precisión, relojes, etc.	77,6	3,4	-5,6	-4,2
34. Fabricación de vehículos automotores, remolques y semirremolques	97,3	-1,9	-4,7	-3,6
35. Fabricación de equipo de transporte n.c.p.	114,8	4,4	8,5	3,8
36. Fabricación de muebles y colchones e industrias manufactureras n.c.p.	88,9	3,1	1,2	-0,3

1. ACTIVIDAD INDUSTRIAL

Cuadro 1.3.4.2 Índice de Horas Trabajadas, base 1997=100. Datos trimestrales

Rama	Año 2012*				Año 2013*		
	1°	2°	3°	4°	1°	2°	3°
Nivel general	86,3	92,8	94,9	93,1	84,4	94,3	95,9
15. Elaboración de productos alimenticios y bebidas	91,1	96,6	99,0	95,7	91,0	98,4	100,4
16. Elaboración de productos de tabaco	96,1	106,1	78,5	71,3	97,3	112,3	71,0
17. Fabricación de productos textiles	65,4	74,8	76,1	72,0	63,3	75,1	76,1
18. Fabricación de prendas de vestir, terminación y teñido de pieles	64,0	69,3	71,1	71,2	62,8	69,4	69,2
19. Curtido y terminación de cueros, fabricación de artículos de marroquinería, talabartería y calzado y de sus partes	68,0	74,3	75,5	72,3	65,0	77,7	78,5
20. Producción de madera y fabricación de productos de madera y corcho (excepto muebles), artículos de paja y materiales trenzables	70,0	76,3	77,5	74,3	66,8	76,2	78,4
21. Fabricación de papel y productos de papel	82,4	82,9	84,5	81,0	74,8	76,9	79,3
22. Edición e impresión, reproducción de grabaciones	75,9	75,5	75,0	76,2	72,2	73,9	75,5
23. Fabricación de coque, productos de la refinación del petróleo y combustible nuclear	99,7	115,5	121,5	125,7	122,6	130,1	131,2
24. Fabricación de sustancias y productos químicos	111,5	119,2	126,3	126,9	117,9	130,2	131,6
25. Fabricación de productos de caucho y plástico	99,5	105,6	107,9	109,7	100,4	108,7	113,1
26. Fabricación de productos minerales no metálicos	86,7	89,2	89,9	89,5	79,0	86,5	90,2
27. Fabricación de metales comunes	89,0	95,0	95,4	93,6	85,1	97,7	100,6
28. Fabricación de productos de metal, excepto maquinaria y equipo	79,6	82,8	85,0	85,5	74,8	85,9	84,7
29. Fabricación de maquinaria y equipo n.c.p.	104,8	118,3	119,7	118,3	101,5	116,9	121,6
31. Fabricación de maquinaria y aparatos eléctricos	69,5	76,9	81,5	78,1	66,4	79,5	83,4
32. Fabricación de equipos y aparatos de radio, televisión y comunicaciones	97,8	111,0	126,5	124,1	101,5	111,9	128,5
33. Fabricación de instrumentos médicos, ópticos y de precisión, relojes, etc.	72,3	78,9	82,2	82,2	71,0	75,0	77,6
34. Fabricación de vehículos automotores, remolques y semirremolques	87,5	99,7	102,1	100,1	82,4	99,2	97,3
35. Fabricación de equipo de transporte n.c.p.	93,8	103,8	105,8	106,7	90,3	109,9	114,8
36. Fabricación de muebles y colchones e industrias manufactureras n.c.p.	78,4	86,7	87,8	85,7	77,0	86,2	88,9

Gráfico 1.3.4 Evolución del Índice de Horas Trabajadas, base 1997=100. Datos trimestrales

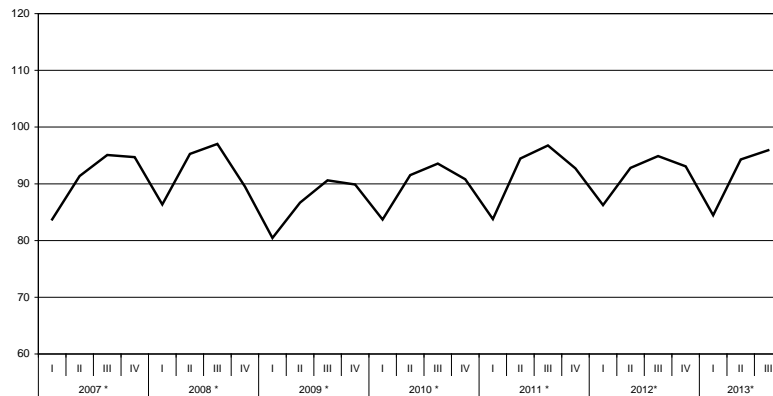

1.3. INDICADORES DE PRODUCCIÓN, OCUPACIÓN Y SALARIOS EN LA INDUSTRIA

Cuadro 1.3.4.3 Índice de Horas Trabajadas, base 1997=100. Años 2005-2012

Rama	2005	2006 *	2007 *	2008 *	2009 *	2010 *	2011 *	2012 *
Nivel general	83,7	87,3	91,2	92,0	86,9	89,9	91,9	91,8
15. Elaboración de productos alimenticios y bebidas	93,3	94,1	97,4	97,7	97,9	94,7	94,9	95,6
16. Elaboración de productos de tabaco	120,1	120,0	109,3	97,9	93,5	90,8	89,4	88,0
17. Fabricación de productos textiles	75,3	77,9	80,4	78,7	72,9	74,8	74,0	72,1
18. Fabricación de prendas de vestir	72,2	77,0	78,2	76,2	70,7	72,2	72,4	68,9
19. Curtido y terminación de cueros, fabricación de artículos de marroquinería, talabartería y calzado y de sus partes	84,8	83,0	83,4	78,3	74,8	79,6	75,4	72,5
20. Producción de madera y fabricación de productos de madera y corcho (excepto muebles), artículos de paja y materiales trenzables	87,3	90,4	89,7	88,4	77,1	79,9	80,2	74,5
21. Fabricación de papel y productos de papel	77,5	80,0	79,7	82,0	80,7	85,1	86,3	82,7
22. Editoriales, imprentas y otros	78,2	79,2	80,5	78,2	74,1	75,3	76,6	75,7
23. Destilería de petróleo y otros	93,7	96,1	98,3	101,2	103,9	110,3	107,3	115,6
24. Fabricación de sustancias y productos químicos	93,7	97,4	104,6	104,2	103,4	109,2	114,2	121,0
25. Fabricación de productos de caucho y plástico	89,4	91,7	96,5	98,8	95,0	100,3	104,4	105,7
26. Fabricación de productos minerales no metálicos	72,8	79,2	83,3	85,0	77,7	84,7	89,7	88,8
27. Fabricación de metales básicos	89,2	91,8	93,6	95,9	85,6	93,2	95,8	93,3
28. Fabricación de productos de metal, excepto maquinaria y equipo	71,8	77,1	83,4	88,2	82,7	80,3	82,0	83,2
29. Fabricación de maquinaria y equipo n.c.p.	92,5	102,4	109,4	109,4	92,9	105,1	114,0	115,3
31. Motores, equipos y suministros eléctricos	71,1	76,6	82,5	83,6	72,6	75,1	77,8	76,5
32. Fabricación de equipos de radio, televisión y comunicaciones	77,6	90,0	93,6	88,1	64,5	90,2	112,2	114,8
33. Fabricación de instrumentos médicos, ópticos, relojes, etc.	83,9	87,5	84,8	83,1	80,0	79,6	78,7	78,9
34. Fabricación de vehículos automotores y autopartes	64,5	74,9	85,3	93,8	80,3	94,5	99,6	97,4
35. Fabricación de equipo de transporte n.c.p.	91,3	100,1	103,0	109,0	105,1	106,6	108,6	102,5
36. Fabricación de muebles e industrias manufactureras n.c.p.	71,1	75,6	84,3	87,0	81,8	82,6	83,8	84,7

1. ACTIVIDAD INDUSTRIAL

1.3.5. Índice del Salario por Obrero

El Índice del Salario por Obrero (ISO) expresa la evolución del salario por obrero en el trimestre, en relación al del año base. Se refiere al salario devengado por el personal especificado en el Índice de Obreros Ocupados.

Comprende los conceptos de salarios por horas trabajadas normales y extras, por feriados no trabajados y pagados, premios y bonificaciones de convenio y fuera de convenio (habituales o especiales), vacaciones, licencias por enfermedad y accidentes de trabajo, montos pagados correspondientes a meses anteriores, etc.

No incluye aguinaldo ni indemnizaciones por despido. Asimismo, se consideran las retribuciones brutas, es decir sin deducir aportes jubilatorios, por obra social, etc. y no se incluyen las contribuciones patronales; tampoco se consideran los pagos por asignaciones familiares.

Los índices representativos de los niveles de agregación superior y del nivel general de la industria, se obtienen promediando los índices de las ramas mínimas de actividad intervinientes, ponderados por los obreros ocupados de las mismas en el año base.

Cuadro 1.3.5.1 Índice de Salario por Obrero, base 1997=100. Tercer trimestre de 2013

Rama	Tercer trimestre 2013 *	Variación %		
		respecto al trimestre anterior	respecto a igual trimestre del año anterior	del acumulado desde enero hasta cada trimestre del mismo año respecto a igual acumulado del año anterior
Nivel general	1.226,2	7,7	26,6	26,7
15. Elaboración de productos alimenticios y bebidas	1.389,9	8,6	29,2	29,4
16. Elaboración de productos de tabaco	874,1	17,7	33,0	27,1
17. Fabricación de productos textiles	1.152,9	7,9	31,1	33,3
18. Fabricación de prendas de vestir, terminación y teñido de pieles	1.263,0	5,1	22,2	23,9
19. Curtido y terminación de cueros, fabricación de artículos de marroquinería, talabartería y calzado y de sus partes	1.041,7	6,3	30,6	30,1
20. Producción de madera y fabricación de productos de madera y corcho (excepto muebles), artículos de paja y materiales trenzables	1.255,3	5,5	25,8	24,4
21. Fabricación de papel y productos de papel	1.140,8	3,0	21,2	25,6
22. Edición e impresión, reproducción de grabaciones	927,9	6,9	25,7	27,8
23. Fabricación de coque, productos de la refinación del petróleo y combustible nuclear	979,0	0,7	10,1	21,1
24. Fabricación de sustancias y productos químicos	1.137,1	8,5	24,2	26,6
25. Fabricación de productos de caucho y plástico	1.187,0	11,2	27,8	25,3
26. Fabricación de productos minerales no metálicos	1.180,9	5,0	29,8	30,7
27. Fabricación de metales comunes	1.336,8	16,3	28,1	21,5
28. Fabricación de productos de metal, excepto maquinaria y equipo	1.183,4	6,5	25,0	23,5
29. Fabricación de maquinaria y equipo n.c.p.	1.318,7	7,7	21,9	23,8
31. Fabricación de maquinaria y aparatos eléctricos	1.234,1	10,5	31,9	28,7
32. Fabricación de equipos y aparatos de radio, televisión y comunicaciones	1.176,3	8,6	22,3	25,3
33. Fabricación de instrumentos médicos, ópticos y de precisión, relojes, etc.	1.207,4	7,4	28,9	25,2
34. Fabricación de vehículos automotores, remolques y semirremolques	1.054,8	2,4	18,6	20,2
35. Fabricación de equipo de transporte n.c.p.	1.257,1	5,4	20,3	21,9
36. Fabricación de muebles y colchones e industrias manufactureras n.c.p.	1.268,1	7,7	26,1	24,6

Cuadro 1.3.5.2 Índice de Salario por Obrero, base 1997=100. Datos trimestrales

Rama	Año 2012*				Año 2013*		
	1°	2°	3°	4°	1°	2°	3°
Nivel general	854,6	895,2	968,9	1.060,5	1.081,0	1.138,4	1.226,2
15. Elaboración de productos alimenticios y bebidas	934,6	985,4	1.076,1	1.165,5	1.206,8	1.279,4	1.389,9
16. Elaboración de productos de tabaco	587,0	612,2	657,4	748,1	742,7	742,3	874,1
17. Fabricación de productos textiles	738,7	796,3	879,7	1.026,9	997,8	1.068,0	1.152,9
18. Fabricación de prendas de vestir, terminación y teñido de pieles	895,6	955,9	1.033,1	1.138,6	1.109,4	1.201,5	1.263,0
19. Curtido y terminación de cueros, fabricación de artículos de marroquinería, talabartería y calzado y de sus partes	695,7	762,0	797,6	938,5	911,8	979,7	1.041,7
20. Producción de madera y fabricación de productos de madera y corcho (excepto muebles), artículos de paja y materiales trenzables	909,5	945,8	997,8	1.096,3	1.103,2	1.190,1	1.255,3
21. Fabricación de papel y productos de papel	793,4	907,6	941,5	1.009,0	1.069,9	1.107,8	1.140,8
22. Edición e impresión, reproducción de grabaciones	635,0	669,3	737,9	786,1	813,0	868,3	927,9
23. Fabricación de coque, productos de la refinación del petróleo y combustible nuclear	785,2	785,4	888,9	876,0	1.026,8	972,1	979,0
24. Fabricación de sustancias y productos químicos	833,1	821,9	915,9	969,8	1.069,3	1.048,2	1.137,1
25. Fabricación de productos de caucho y plástico	881,2	860,7	928,7	1.047,1	1.091,7	1.067,6	1.187,0
26. Fabricación de productos minerales no metálicos	817,1	841,5	909,4	1.003,7	1.050,1	1.124,3	1.180,9
27. Fabricación de metales comunes	932,7	994,3	1.043,5	1.088,7	1.122,7	1.149,1	1.336,8
28. Fabricación de productos de metal, excepto maquinaria y equipo	848,1	903,9	946,7	1.031,9	1.038,2	1.111,1	1.183,4
29. Fabricación de maquinaria y equipo n.c.p.	893,4	980,8	1.081,8	1.141,4	1.117,1	1.224,5	1.318,7
31. Fabricación de maquinaria y aparatos eléctricos	844,6	846,1	935,7	1.023,2	1.028,4	1.116,9	1.234,1
32. Fabricación de equipos y aparatos de radio, televisión y comunicaciones	742,1	852,0	962,1	1.021,9	944,3	1.083,1	1.176,3
33. Fabricación de instrumentos médicos, ópticos y de precisión, relojes, etc.	853,0	900,2	936,9	1.052,2	1.035,7	1.123,9	1.207,4
34. Fabricación de vehículos automotores, remolques y semirremolques	850,0	826,3	889,5	1.015,3	1.000,3	1.029,7	1.054,8
35. Fabricación de equipo de transporte n.c.p.	924,2	956,9	1.044,7	1.105,1	1.117,3	1.192,7	1.257,1
36. Fabricación de muebles y colchones e industrias manufactureras n.c.p.	906,2	935,2	1.005,6	1.081,0	1.102,2	1.177,3	1.268,1

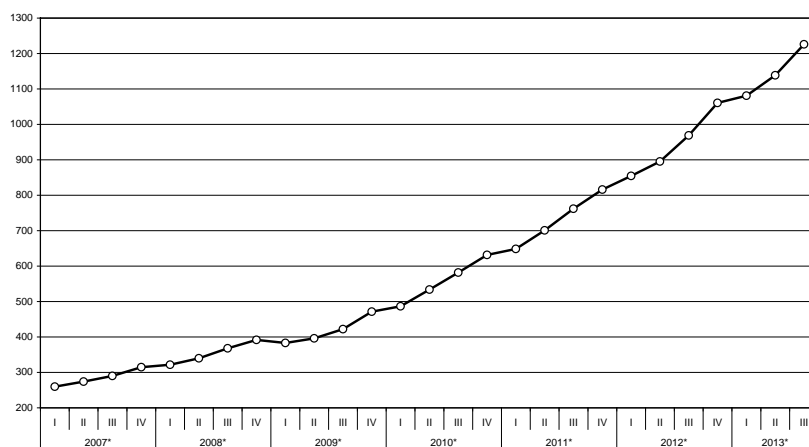
Gráfico 1.3.5 Evolución del Índice de Salario por Obrero, base 1997=100. Datos trimestrales

1. ACTIVIDAD INDUSTRIAL

Cuadro 1.3.5.3 Índice de Salario por Obrero, base 1997=100. Años 2005-2012

Rama	2005	2006 *	2007 *	2008 *	2009 *	2010 *	2011 *	2012 *
Nivel general	186,1	233,3	284,6	355,3	418,2	558,5	731,8	944,8
15. Elaboración de productos alimenticios y bebidas	196,1	243,6	299,7	377,3	465,7	602,7	792,4	1.040,4
16. Elaboración de productos de tabaco	125,9	157,9	191,1	234,0	280,4	382,4	529,8	651,2
17. Fabricación de productos textiles	177,0	220,6	264,9	319,9	371,9	482,9	645,0	860,4
18. Fabricación de prendas de vestir, terminación y teñido de pieles	194,4	236,7	278,5	349,3	410,4	544,9	758,2	1.005,8
19. Curtido y terminación de cueros, fabricación de artículos de marroquinería, talabartería y calzado y de sus partes	169,7	204,4	243,1	298,4	344,2	477,4	598,0	798,4
20. Producción de madera y fabricación de productos de madera y corcho (excepto muebles), artículos de paja y materiales trenzables	207,1	255,4	304,1	369,4	418,4	566,1	759,1	987,3
21. Fabricación de papel y productos de papel	159,7	195,1	237,1	317,0	394,4	516,8	678,7	912,9
22. Edición e impresión, reproducción de grabaciones	150,7	183,2	225,2	277,8	331,5	423,8	552,6	707,1
23. Fabricación de coque, productos de la refinación del petróleo y combustible nuclear	182,9	218,7	265,2	300,2	373,8	457,9	630,0	833,9
24. Fabricación de sustancias y productos químicos	175,4	223,1	262,9	328,5	399,0	529,4	694,6	885,2
25. Fabricación de productos de caucho y plástico	192,6	238,2	299,6	365,3	432,4	555,8	719,8	929,4
26. Fabricación de productos minerales no metálicos	174,0	221,6	271,6	346,9	401,0	522,9	688,7	892,9
27. Fabricación de metales comunes	204,9	274,0	326,1	399,6	431,7	619,1	814,6	1.014,8
28. Fabricación de productos de metal, excepto maquinaria y equipo	191,2	246,8	304,0	380,2	438,8	580,3	755,1	932,7
29. Fabricación de maquinaria y equipo n.c.p.	186,2	238,6	299,5	376,3	427,0	619,0	815,5	1.024,3
31. Fabricación de maquinaria y aparatos eléctricos	192,1	247,6	304,3	375,8	423,2	585,9	759,1	912,4
32. Fabricación de equipos y aparatos de radio, televisión y comunicaciones	151,7	192,0	232,0	304,4	398,3	549,3	686,0	894,5
33. Fabricación de instrumentos médicos, ópticos y de precisión, relojes, etc.	171,6	213,7	253,0	324,4	380,8	520,1	691,8	935,5
34. Fabricación de vehículos automotores, remolques y semirremolques	193,3	240,8	295,5	352,9	397,5	572,6	711,6	895,3
35. Fabricación de equipo de transporte n.c.p.	179,0	233,3	292,1	383,8	449,4	601,1	814,1	1.007,7
36. Fabricación de muebles y colchones e industrias manufactureras n.c.p.	189,0	239,2	295,9	358,9	425,6	575,1	762,2	982,0

Cuadros

Página

2.1 Servicios Públicos

2.1.1.1	Indicador Sintético de servicios públicos, base 2004=100. Series originales	32
2.1.1.2	Indicador Sintético de servicios públicos, base 2004=100. Series desestacionalizadas	32
2.1.2	Electricidad, gas y agua	33
2.1.3.1	Pasajeros transportados en el servicio ferroviario urbano	35
2.1.3.2	Pasajeros transportados en el servicio ferroviario interurbano	36
2.1.3.3	Pasajeros transportados en el servicio de subterráneos por Metrovías S.A.	37
2.1.3.4	Pasajeros transportados en el servicio común del transporte automotor	38
2.1.3.5	Servicio de microómnibus de larga distancia nacional	39
2.1.3.6	Servicio de microómnibus de larga distancia internacional	40
2.1.3.7	Pasajeros transportados en el servicio de aeronavegación comercial	41
2.1.4.1	Carga transportada en el servicio ferroviario	42
2.1.4.2	Carga transportada en el servicio de aeronavegación comercial	43
2.1.5.1	Vehículos pasantes por puestos de peaje en rutas nacionales	44
2.1.5.2	Vehículos pasantes por puestos de peaje en rutas de la provincia de Buenos Aires	45
2.1.5.3	Vehículos pasantes por puestos de peaje en accesos a la Ciudad Autónoma de Buenos Aires	46
2.1.5.4	Vehículos pasantes por puestos de peaje en la autopista Buenos Aires – La Plata	47
2.1.5.5	Vehículos pasantes por puestos de peaje en el acceso Oeste a la Ciudad Autónoma de Buenos Aires	48
2.1.5.6	Vehículos pasantes por puestos de peaje en el acceso Ricchieri a la Ciudad Autónoma de Buenos Aires	49
2.1.5.7	Vehículos pasantes por puestos de peaje en el acceso Norte a la Ciudad Autónoma de Buenos Aires	50
2.1.5.8	Vehículos pasantes por puestos de peaje en la autopista Ezeiza – Cañuelas	51
2.1.5.9	Vehículos pasantes por puestos de peaje en accesos a la Ciudad de Córdoba	52
2.1.6.1	Servicio telefónico básico	53
2.1.6.2	Servicio telefónico básico de larga distancia nacional e internacional	54
2.1.6.3	Telefonía móvil celular	55

2.2. Otros servicios

2.2.1.1	Servicio de radiomensaje. Abonados al sistema por tipo de servicio	56
2.2.1.2	Servicio de radiomensaje. Mensajes emitidos y facturación	56
2.2.2.1	Televisión por cable. Abonados al servicio por jurisdicción. Datos trimestrales	57
2.2.2.2	Televisión por cable. Ingresos de las empresas por tipo de facturación y personal ocupado. Datos trimestrales	57
2.2.3.1	Empresas de trabajo temporario. Principales variables	58
2.2.3.2	Horas trabajadas por el personal ocupado por empresas de trabajo temporario, según tarea realizada	59
2.2.3.3	Ingresos devengados de las empresas de trabajo temporario y participación porcentual, según edad, sexo y nivel de educación alcanzado	59
2.2.3.4	Ingresos devengados de las empresas de trabajo temporario por rama de actividad y participación porcentual	60

2.3. Comercio

2.3.1.1	Centros de compras. Ventas a precios de 2004. Series desestacionalizada y tendencia ciclo. Variaciones porcentuales	61
2.3.1.2	Centros de compras. Ventas a precios corrientes y variaciones porcentuales	62
2.3.1.3	Centros de compras. Cantidad de locales activos, área bruta locativa, ventas por local y por metro cuadrado a precios corrientes y espectadores de cine	63
2.3.1.4	Centros de compras. Ventas a precios corrientes por rubro según jurisdicción	64
2.3.2.1	Supermercados. Ventas a precios de 2008. Series desestacionalizada y tendencia ciclo. Variaciones porcentuales	66

Cuadros

	Página
2.3.2.2 Supermercados. Ventas a precios corrientes y variaciones porcentuales	67
2.3.2.3 Supermercados. Cantidad de cadenas relevadas, bocas de expendio, personal ocupado asalariado y sueldos y salarios brutos por categoría	67
2.3.2.4 Supermercados. Ventas totales, ventas por metro cuadrado y ventas por operación según jurisdicción	68
2.3.2.5 Supermercados. Ventas a precios corrientes por grupos de artículos según jurisdicción	72
2.3.3.1 Comercios de electrodomésticos y artículos para el hogar. Ventas a precios promedio de 2003	80
2.3.3.2 Comercios de electrodomésticos y artículos para el hogar. Ventas a precios corrientes y variación porcentual	81
2.3.3.3 Comercios de electrodomésticos y artículos para el hogar. Ventas a precios corrientes por jurisdicción	81
2.3.3.4 Comercios de electrodomésticos y artículos para el hogar. Ventas a precios corrientes por grupos de artículos	82
2.3.3.5 Comercios de electrodomésticos y artículos para el hogar. Cantidad de locales por jurisdicción al 30 de septiembre de 2013	83
2.3.3.6 Comercios de electrodomésticos y artículos para el hogar. Cantidad de empresas, locales y personal ocupado	83

Gráficos

2.1. Servicios públicos

2.1.2.1 Demanda de energía eléctrica	34
2.1.2.2 Consumo de gas natural	34
2.1.2.3 Agua entregada a la red	34
2.1.3.1 Pasajeros transportados en ferrocarriles urbanos	35
2.1.3.2 Pasajeros transportados en ferrocarriles interurbanos	36
2.1.3.3 Pasajeros transportados en el servicio de subterráneos por Metrovías S.A.	37
2.1.3.4 Pasajeros transportados en el servicio común del transporte automotor	38
2.1.3.5 Pasajeros transportados en el servicio de aeronavegación de cabotaje e internacional	41
2.1.4.1 Carga transportada en el servicio ferroviario	42
2.1.4.2 Carga transportada en el servicio de aeronavegación comercial	43
2.1.5.1 Vehículos pasantes por puestos de peaje en rutas nacionales	44
2.1.5.2 Vehículos pasantes por puestos de peaje en rutas de la provincia de Buenos Aires	45
2.1.5.3 Vehículos pasantes por puestos de peaje en accesos a la Ciudad Autónoma de Buenos Aires	46
2.1.5.4 Vehículos pasantes por puestos de peaje en la autopista Buenos Aires – La Plata	47
2.1.5.5 Vehículos pasantes por puestos de peaje en el acceso Oeste a la Ciudad Autónoma de Buenos Aires	48
2.1.5.6 Vehículos pasantes por puestos de peaje en el acceso Ricchieri a la Ciudad Autónoma de Buenos Aires	49
2.1.5.7 Vehículos pasantes por puestos de peaje en el acceso Norte a la Ciudad Autónoma de Buenos Aires	50
2.1.5.8 Vehículos pasantes por puestos de peaje en la autopista Ezeiza – Cañuelas	51
2.1.5.9 Vehículos pasantes por puestos de peaje en accesos a la Ciudad de Córdoba	52
2.1.6.1 Líneas instaladas en el servicio telefónico básico	53
2.1.6.2 Llamadas urbanas del servicio telefónico básico	53
2.1.6.3 Llamadas interurbanas	54
2.1.6.4 Minutos de llamadas internacionales de salida	54
2.1.6.5 Teléfonos móviles celulares en servicio	55
2.1.6.6 Llamadas del servicio telefónico móvil celular	55

2.2. Otros Servicios

2.2.3.1 Horas facturadas por el personal ocupado por empresas de trabajo temporario	58
-------------------------------------------------------------------------------------	----

2.3. Comercio

2.3.1.1 Ventas a precios constantes y tendencia ciclo en centros de compras	61
2.3.1.2 Ventas a precios corrientes en centros de compras	62
2.3.2 Ventas a precios constantes y tendencia ciclo en supermercados	66
2.3.3 Precios y volúmenes. Variación porcentual respecto a igual período del año anterior	80

2.1. Servicios públicos

A partir de la reforma del estado, con la provisión de los servicios públicos a cargo del sector privado, el INDEC asumió la tarea de actualizar el marco metodológico, coordinar el relevamiento de la información de estos sectores y difundirla a la comunidad.

El **Indicador Sintético de Servicios Públicos (ISSP)** expresa la evolución del consumo global de los servicios públicos mediante un indicador que sintetiza el comportamiento de las series estadísticas que sobre el tema dispone el INDEC. Para el cálculo del indicador se elaboran índices de volumen físico de la producción, base 2004=100⁽¹⁾, a partir de la información de las cantidades mensuales producidas de cada actividad. La agregación de los números índice correspondientes a cada actividad, ponderados por el valor de producción estimado para el año 2004, permite obtener un índice de volumen físico para el total de los servicios públicos incluidos en el Indicador.

Las series empleadas en el cálculo del ISSP describen el comportamiento de las actividades a nivel nacional; en los casos de distribución de agua potable y transporte automotor de pasajeros sólo se cuenta con información sobre el Gran Buenos Aires.

Desestacionalización de la Serie

La desestacionalización de una serie es el procedimiento mediante el cual se obtiene una nueva serie libre de los efectos debidos a la estacionalidad y a la composición del calendario. El programa X-12 ARIMA utiliza promedios

móviles en forma iterativa para estimar la estacionalidad y la tendencia-ciclo. Por las características del método, los factores estimados sufren modificaciones cada vez que se incorpora un nuevo dato a la serie original.

Cuando se ajustan estacionalmente series que resultan del agregado de otras series, como es el caso de Indicador Sintético de Servicios Públicos (ISSP), hay dos formas posibles de realizar el ajuste: Método Directo o Método Indirecto. El método directo consiste en ajustar estacionalmente la serie de datos agregados. El método indirecto consiste en ajustar estacionalmente cada serie y agregar las series estacionalmente ajustadas. Para el Ajuste estacional de la serie ISSP, se optó, luego de un análisis en el momento del cambio de opciones, por el método directo.

La tendencia-ciclo es un indicador suave que permite analizar más claramente la coyuntura y el largo plazo. La tendencia-ciclo consiste en un post-procesamiento de la serie desestacionalizada utilizando opciones específicas que son las siguientes:

1- Extensión con un año de pronósticos de la serie desestacionalizada corregida por valores extremos, utilizando el modelo (0 1 1) (0 0 1)¹².

2- Corrección más estricta de valores extremos.

3- Estimación de la tendencia utilizando el filtro Henderson de 13 términos.

Nota: los datos presentados en este capítulo son provisorios. La información se recopila y actualiza permanentemente y puede ser modificada de acuerdo a nuevos datos suministrados por las instituciones informantes. Por lo tanto, se omite en los cuadros el signo convencional * correspondiente al carácter de provisorio.

Ponderaciones de las distintas actividades incluidas en el Indicador Sintético de los Servicios Públicos, base 2004=100

Actividad	Ponderación en %
Distribución de Electricidad	18,1
Distribución de Gas Natural	17,3
Distribución de Agua Potable	4,2
Transporte Urbano de Pasajeros en Ferrocarriles	1,9
Transporte Interurbano de Pasajeros en Ferrocarriles	0,2
Transporte de Carga en Ferrocarriles	3,4
Transporte de Pasajeros en Subterráneos	1,1
Transporte Metropolitano de Pasajeros en Ómnibus	10,5
Transporte de Pasajeros en Aeronavegación de Cabotaje	6,5
Transporte de Carga en Aeronavegación de Cabotaje	0,2
Transporte de Pasajeros en Aeronavegación Internacional	9,1
Transporte de Carga en Aeronavegación Internacional	0,5
Peajes en Rutas Nacionales	1,3
Peajes en Rutas de la Provincia de Buenos Aires	0,3
Peajes en Accesos a la Ciudad de Buenos Aires	2,8
Servicio Telefónico Internacional	12,3
Servicio Telefónico Básico Nacional	1,1
Servicio de Telefonía Celular	9,2
Total	100

2. COMERCIO Y SERVICIOS

Cuadro 2.1.1.1 Indicador sintético de servicios públicos, base 2004=100. Series originales del nivel general y por sectores, y tendencia del nivel general del indicador

Período	Nivel general		Electricidad, gas y agua	Transporte de pasajeros	Transporte de carga	Peaje en rutas	Telefonía
	Original	Tendencia					
2008	156,7	156,8	124,6	125,8	110,9	133,9	265,2
2009	169,5	169,1	124,7	125,6	97,2	130,9	325,1
2010	188,4	188,6	129,1	134,3	106,7	139,2	386,3
2011	209,3	209,4	133,6	138,0	105,4	148,6	464,2
2012	225,0	225,1	137,8	143,9	95,6	149,7	520,3
2012 Nov	234,8	230,8	137,4	146,3	92,8	152,2	561,0
2012 Dic	243,0	232,4	143,4	141,2	80,1	155,3	595,0
2013 Ene	239,3	234,0	145,3	145,2	102,5	150,2	567,0
2013 Feb	220,5	235,6	132,3	131,4	78,0	137,2	531,9
2013 Mar	238,0	237,2	135,1	146,6	86,3	150,3	580,6
2013 Abr	234,3	238,8	132,0	142,4	109,5	142,7	572,1
2013 May	234,9	240,3	138,9	133,0	91,2	142,8	578,4
2013 Jun	232,6	241,8	139,8	131,8	97,8	137,2	568,1
2013 Jul	247,4	243,2	145,6	153,4	103,9	145,8	592,6
2013 Ago	247,3	244,3	143,0	146,5	118,3	149,9	602,1
2013 Sep	245,2	245,2	138,6	146,0	107,2	140,9	605,2
2013 Oct	252,9	245,9	137,5	152,1	104,2	149,5	631,6
2013 Nov	250,0	246,3	139,3	149,0	102,8	149,3	620,0
Variación % del último mes respecto							
al mes anterior	-1,1	0,2	1,3	-2,1	-1,3	-0,1	-1,9
al mismo mes del año anterior	6,5	6,7	1,4	1,8	10,7	-1,9	10,5
Variación % del acumulado del año en curso respecto al mismo período del año anterior	7,5	7,4	1,2	-0,5	3,3	-2,8	14,2

Cuadro 2.1.1.2 Indicador sintético de servicios públicos, base 2004=100. Series desestacionalizadas del nivel general y por sectores

Período	Nivel general	Electricidad, gas y agua	Transporte de pasajeros	Transporte de carga	Peaje en rutas	Telefonía
2008	156,7	124,4	125,6	110,7	133,3	264,5
2009	169,5	124,9	125,7	97,6	131,0	325,1
2010	188,4	129,2	134,2	106,2	139,3	385,9
2011	209,2	133,7	138,0	105,4	148,6	464,0
2012	224,9	137,5	143,8	95,6	149,6	518,6
2012 Nov	232,0	139,7	142,2	86,4	150,3	554,0
2012 Dic	233,0	140,2	142,6	84,5	147,7	561,3
2013 Ene	234,3	139,0	142,0	114,2	144,3	564,2
2013 Feb	233,9	139,1	141,3	99,9	144,0	568,6
2013 Mar	235,6	134,8	141,2	99,5	146,8	574,2
2013 Abr	239,1	137,9	144,1	111,2	143,7	580,9
2013 May	239,3	139,3	137,9	86,3	146,0	587,7
2013 Jun	242,1	138,1	144,3	93,7	148,7	593,9
2013 Jul	244,0	138,8	146,9	95,3	145,4	597,4
2013 Ago	244,6	140,1	143,8	105,3	147,9	596,6
2013 Sep	245,2	142,0	145,3	99,6	144,9	600,7
2013 Oct	247,2	141,2	144,4	97,3	145,9	611,2
2013 Nov	246,9	141,4	145,1	98,1	146,3	610,9
Variación % del último mes respecto						
al mes anterior	-0,1	0,1	0,5	0,8	0,3	--
al mismo mes del año anterior	6,4	1,2	2,1	13,5	-2,7	10,3
Variación % del acumulado del año en curso respecto al mismo período del año anterior	7,5	1,5	-0,4	3,5	-2,6	14,6

Cuadro 2.1.2 Electricidad, gas y agua

Período	Demanda de energía eléctrica	Consumo de gas natural	Agua entregada a la red
	gwh	millones de m ³	miles de m ³
2008	9.424	3.614	142.135
2009	9.249	3.665	146.673
2010	9.774	3.741	145.815
2011	10.276	3.830	146.343
2012	10.838	3.840	153.320
2012 Nov	10.789	3.832	153.745
2012 Dic	11.594	3.857	162.466
2013 Ene	11.854	3.873	162.843
2013 Feb	10.481	3.665	145.814
2013 Mar	10.534	3.750	160.216
2013 Abr	10.073	3.764	154.856
2013 May	10.993	3.814	160.198
2013 Jun	11.096	3.845	157.845
2013 Jul	11.889	3.896	159.163
2013 Ago	11.667	3.827	156.921
2013 Sep	10.942	3.866	150.248
2013 Oct	10.825	3.820	154.686
2013 Nov	11.209	3.778	155.727
Variación % del último mes respecto			
al mes anterior	3,5	- 1,1	0,7
al mismo mes del año anterior	3,9	- 1,4	1,3
Variación % del acumulado del año en curso respecto al mismo período del año anterior	2,6	- 0,8	2,5

Demanda de energía eléctrica

Fuente: Subsecretaría de Coordinación y Control de Gestión. Ministerio de Planificación Federal, Inversión pública y Servicios.

Consumo de gas natural

Fuente: Subsecretaría de Coordinación y Control de Gestión. Ministerio de Planificación Federal, Inversión pública y Servicios.

Agua entregada a la red

Fuente: Secretaría de Energía. Dirección Nacional de Recursos Hidrocarboríferos y Combustibles.

Nota: Aguas y Saneamientos Argentinos S.A. presta servicios a Ciudad Autónoma de Buenos Aires y los siguientes partidos del Gran Buenos Aires: Almirante Brown, Avellaneda, Esteban Echeverría, Ezeiza, General San Martín, Hurlingham, Ituzaingó, La Matanza, Lanús, Lomas de Zamora, Morón, San Fernando, San Isidro, Tres de Febrero, Tigre y Vicente López. Debe advertirse que la empresa concesionaria ha efectuado obras tendientes a eliminar importantes pérdidas de agua en la etapa de distribución. Por ello la cantidad de "agua entregada a la red" puede reflejar disminuciones aún cuando se mantenga o mejore el caudal entregado a los usuarios. Por este motivo próximamente se difundirán indicadores complementarios tendientes a ofrecer una cobertura mas amplia de esta actividad.

Fuente: Aguas y Saneamientos Argentinos S.A.

2. COMERCIO Y SERVICIOS

Gráfico 2.1.2.1 Demanda de energía eléctrica



Gráfico 2.1.2.2 Consumo de gas natural



Gráfico 2.1.2.3 Agua entregada a la red

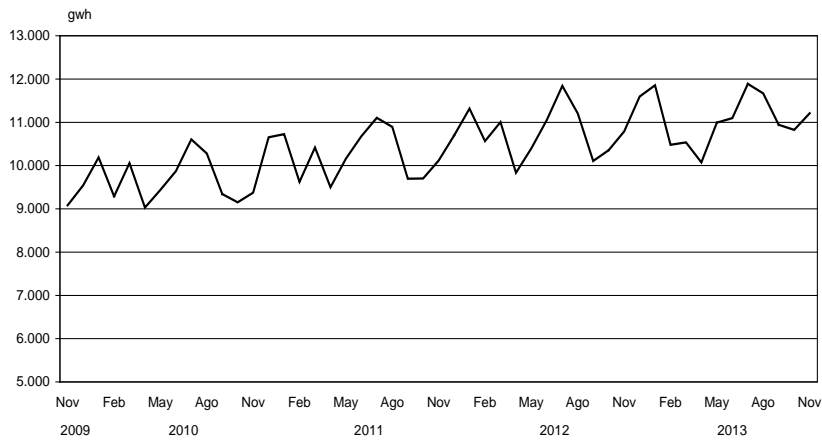

Cuadro 2.1.3.1 Pasajeros transportados en el servicio ferroviario urbano

Período	Total de pasajeros	Empresas							
		Trenes de Buenos Aires S. A.		Transportes Metropolitanos General Roca S. A.	Metrovías S. A. General Urquiza	Transportes Metropolitanos General San Martín S. A.	Ferrovías S. A. C. Línea Belgrano Norte	Transportes Metropolitanos Belgrano Sur S. A.	Tren de la Costa S. A.
		Mitre	Sarmiento						
miles de pasajeros									
2008	447.218	72.729	117.818	125.298	24.067	49.339	45.545	11.424	998
2009	435.364	65.268	109.482	132.343	22.891	48.696	43.927	11.960	797
2010	420.010	60.109	99.994	130.819	22.847	49.956	42.636	12.761	888
2011	344.879	51.426	88.620	91.470	18.509	48.733	32.065	13.319	717
2012	283.154	35.659	39.136	97.157	18.963	48.899	30.461	12.235	642
2012 Nov	22.270	2.610	1.546	8.817	1.491	4.227	2.646	885	48
Dic	20.366	1.784	1.503	8.258	1.398	4.092	2.374	917	40
2013 Ene	18.567	1.712	1.247	7.383	1.213	3.792	2.300	876	43
Feb	16.736	1.785	952	6.647	1.024	3.373	2.095	808	53
Mar	20.146	1.739	1.166	8.287	1.107	4.160	2.711	931	44
Abr	20.261	1.442	1.101	9.131	1.236	3.649	2.706	961	35
May	21.609	1.307	996	9.831	1.459	4.294	2.710	976	37
Jun	19.646	1.122	742	8.897	1.298	3.874	2.780	890	41
Jul	19.865	1.272	654	8.949	1.544	3.569	3.013	793	72
Ago	20.366	1.255	656	9.392	1.390	3.698	3.122	812	40
Sep	18.635	1.078	716	8.955	1.373	2.676	3.031	755	51
Oct	21.666	1.144	1.341	9.913	1.410	3.680	3.241	891	46
Nov	20.146	1.096	1.020	9.351	1.253	3.497	3.011	873	45
Variación % del último mes respecto									
al mes anterior	-7,0	-4,2	-24,0	-5,7	-11,1	-5,0	-7,1	-2,1	-3,2
al mismo mes del año anterior	-9,5	-58,0	-34,0	6,1	-15,9	-17,3	13,8	-1,3	-6,9
Variación % del acumulado del año en curso respecto al mismo período del año anterior									
	-17,2	-55,9	-71,9	8,8	-18,5	-10,1	9,4	-15,5	-15,5

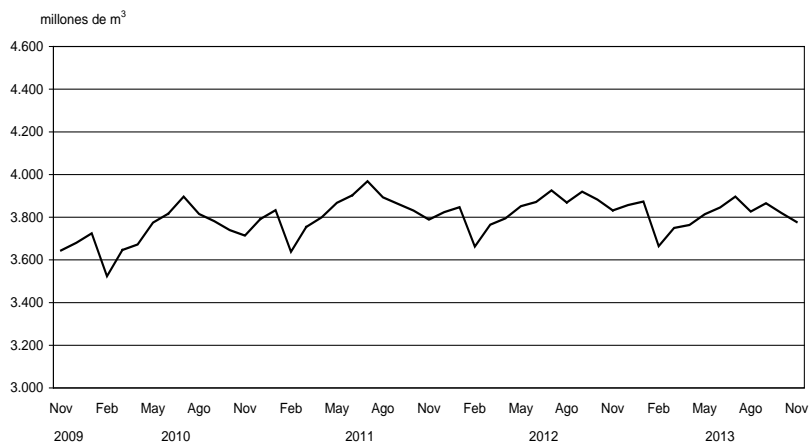
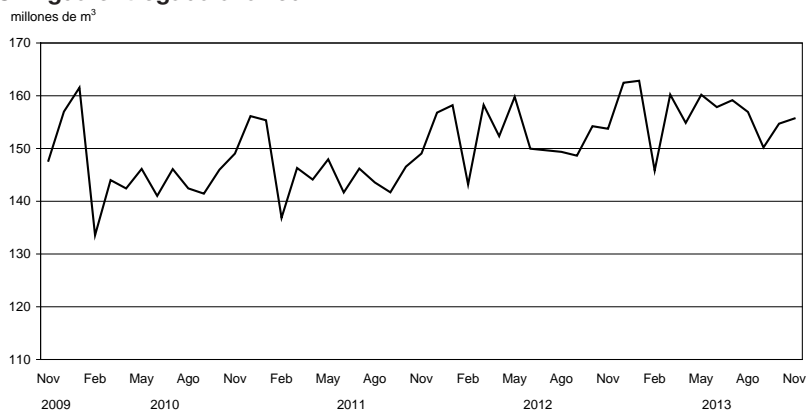
Fuente: Comisión Nacional de Regulación del Transporte.

Gráfico 2.1.3.1 Pasajeros transportados en ferrocarriles urbanos

Cuadro 2.1.3.2 Pasajeros transportados en el servicio ferroviario interurbano

Período	Total de pasajeros	Operador del servicio				
		Buenos Aires	Río Negro	Trenes de Buenos Aires S.A.	Chaco	
			pasajeros			
2008	1.409.993	1.143.106	71.788	35.036	160.063	
2009	1.164.969	984.431	42.274	23.455	114.809	
2010	1.262.029	1.064.660	48.416	30.064	118.889	
2011	1.139.306	933.456	39.342	31.999	134.509	
2012	926.967	740.899	20.776	26.364	138.928	
2012 Nov	75.426	60.935	2.682	1.786	10.023	
Dic	84.694	69.005	2.950	1.703	11.036	
2013 Ene	108.403	91.372	2.537	2.983	11.511	
Feb	74.810	59.006	1.289	3.845	10.670	
Mar	61.380	46.882	1.344	1.897	11.257	
Abr	48.186	35.975	1.496	–	10.715	
May	46.841	34.848	879	–	11.114	
Jun	39.931	26.993	1.315	1.153	10.470	
Jul	51.140	39.674	2.237	1.399	7.830	
Ago	35.616	26.472	–	–	9.144	
Sep	36.528	24.535	1.815	1.015	9.163	
Oct	45.306	31.138	3.026	1.226	9.916	
Nov	46.060	31.818	3.033	1.182	10.027	
Variación % del último mes respecto						
al mes anterior	1,7	2,2	0,2	-3,6	1,1	
al mismo mes del año anterior	-38,9	-47,8	13,1	-33,8	--	
Variación % del acumulado del año en curso respecto al mismo período del año anterior						
	-29,5	-33,2	6,4	-40,4	-12,6	

Fuente: Comisión Nacional de Regulación del Transporte.

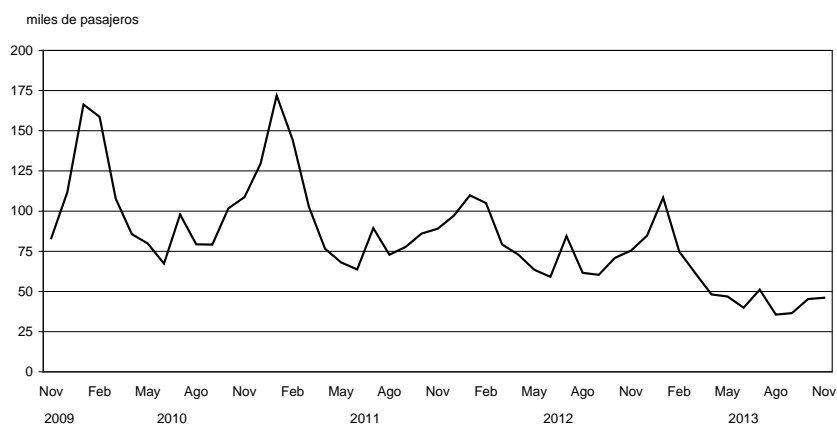
Gráfico 2.1.3.2 Pasajeros transportados en ferrocarriles interurbanos

Cuadro 2.1.3.3 Pasajeros transportados en el servicio de subterráneos por Metrovías S. A.

Período	Total	Línea A	Línea B	Línea C	Línea D	Línea E	Línea H	Premetro
miles de pasajeros								
2008	287.429	45.607	83.213	55.912	75.885	21.816	3.101	1.895
2009	293.427	49.648	85.371	55.337	76.174	21.691	3.958	1.249
2010	295.737	50.858	84.736	57.224	76.490	21.325	4.042	1.062
2011	310.668	49.684	88.050	58.346	83.292	22.531	7.906	860
2012	237.581	38.206	71.418	41.958	63.268	16.741	5.649	342
2012 Nov	20.454	3.293	6.073	3.519	5.600	1.465	484	19
2012 Dic	17.783	2.893	5.496	3.251	4.500	1.157	468	18
2013 Ene	14.535	923	5.088	3.004	3.917	1.203	386	16
2013 Feb	13.354	–	4.957	2.771	4.063	1.192	357	13
2013 Mar	19.994	2.515	6.248	3.572	5.666	1.475	503	15
2013 Abr	22.040	3.349	6.565	3.908	6.082	1.574	547	13
2013 May	24.409	3.825	7.206	4.331	6.671	1.746	616	13
2013 Jun	21.769	3.401	6.386	3.812	6.050	1.538	573	11
2013 Jul	24.375	3.815	7.421	4.287	6.606	1.651	579	16
2013 Ago	23.478	3.714	6.755	3.947	6.715	1.725	592	30
2013 Sep	22.663	3.324	6.979	3.782	6.425	1.570	557	27
2013 Oct	24.579	4.101	7.172	4.024	6.817	1.797	645	23
2013 Nov	21.614	3.501	6.558	3.426	5.989	1.552	562	26
Variación % del último mes respecto								
al mes anterior	-12,1	-14,6	-8,6	-14,9	-12,1	-13,7	-12,8	13,4
al mismo mes del año anterior	5,7	6,3	8,0	-2,6	6,9	5,9	16,1	37,7
Variación % del acumulado del año en curso respecto al mismo período del año anterior								
	5,9	-8,1	8,2	5,6	10,6	9,2	14,2	-37,3

Nota: La Línea A permaneció cerrada desde el 12 de enero al 8 de marzo de 2013.

Fuente: Comisión Nacional de Regulación del Transporte.

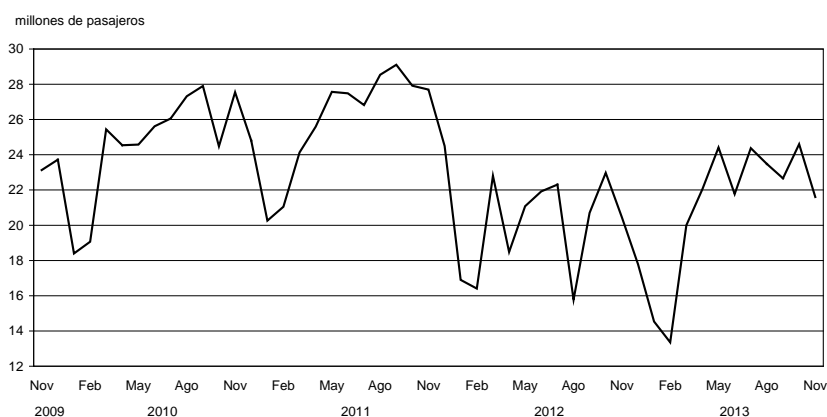
Gráfico 2.1.3.3 Pasajeros transportados en el servicio de subterráneos por Metrovías S. A.

Cuadro 2.1.3.4 Pasajeros transportados en el servicio común del transporte automotor

Período	Total	Líneas del distrito federal (*)	Líneas suburbanas Grupo 1 (‡)	Líneas suburbanas Grupo 2 (‡)
miles de pasajeros				
2008	1.657.561	353.373	1.249.888	54.299
2009	1.604.977	334.469	1.212.852	57.655
2010	1.535.065	337.530	1.136.406	61.129
2011	1.705.484	359.264	1.279.873	66.347
2012	1.791.561	381.755	1.333.974	75.831
2012 Nov	156.189	33.599	116.834	5.756
Dic	138.850	30.336	103.349	5.164
2013 Ene	120.408	25.684	90.262	4.462
Feb	112.067	24.792	82.755	4.520
Mar	133.407	28.855	99.060	5.492
Abr	154.725	33.058	115.239	6.428
May	146.598	33.808	106.307	6.483
Jun	134.431	28.937	99.858	5.636
Jul	150.711	31.474	112.348	6.888
Ago	150.196	31.564	111.763	6.869
Sep	145.315	30.685	107.923	6.706
Oct	153.364	32.063	114.267	7.034
Nov	149.312	31.230	111.116	6.966
Variación % del último mes respecto				
al mes anterior	-2,6	-2,6	-2,8	-1,0
al mismo mes del año anterior	-4,4	-7,0	-4,9	21,0
Variación % del acumulado del año en curso respecto al mismo período del año anterior				
	-6,2	-5,5	-6,5	-4,5

(*) Líneas que cumplen la totalidad de su recorrido en la Ciudad Autónoma de Buenos Aires.

(‡) Líneas que tienen una de las cabeceras en la Ciudad Autónoma de Buenos Aires y las restantes en alguna localidad del conurbano bonaerense.

(§) Líneas que efectúan recorridos de media distancia partiendo de la Ciudad Autónoma de Buenos Aires.

Nota: debido a las autorizaciones de extensiones en los recorridos, algunas líneas que pertenecían al distrito federal han pasado a la jurisdicción suburbanas Grupo 1. Esto afecta las comparaciones con períodos anteriores en cada una de esas jurisdicciones.

Fuente: Comisión Nacional de Regulación del Transporte.

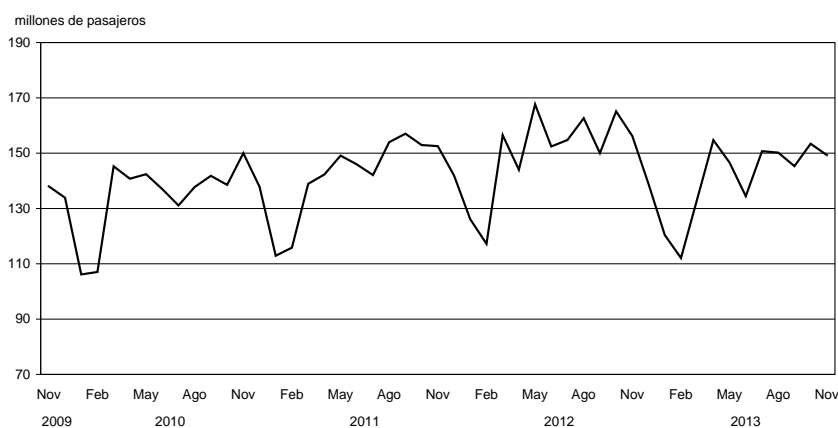
Gráfico 2.1.3.4 Pasajeros transportados en el servicio común del transporte automotor

Cuadro 2.1.3.5 Servicio de microómnibus de larga distancia nacional

Período	Total		Norte		Cuyo		Centro	
	Salidas	Llegadas	Salidas	Llegadas	Salidas	Llegadas	Salidas	Llegadas
servicios prestados (*)								
2008	350.263	309.018	51.902	51.880	19.508	19.329	71.134	65.500
2009	329.068	289.669	49.025	48.433	17.303	17.219	65.228	64.916
2010	318.280	275.749	48.671	47.825	15.500	15.169	62.486	63.679
2011	310.164	274.256	47.815	47.250	14.907	14.915	60.834	58.683
2012	276.607	246.318	44.837	43.971	13.590	13.447	58.808	56.118
2012 Nov	20.889	18.703	3.404	3.255	1.091	1.062	4.686	4.462
Dic	22.901	19.457	3.785	3.537	1.124	1.111	5.062	4.680
2013 Ene	25.384	24.264	4.112	4.130	1.226	1.196	5.517	5.300
Feb	22.603	21.724	3.663	3.683	1.074	1.079	4.880	4.827
Mar	22.336	19.468	3.762	3.587	1.112	1.067	5.249	4.877
Abr	20.178	19.728	3.461	3.480	1.047	1.083	4.848	4.904
May	16.499	14.990	2.820	2.759	852	867	4.056	3.856
Jun	20.147	18.089	3.339	3.230	1.039	1.035	4.815	4.651
Jul	21.062	19.424	3.711	3.710	1.126	1.099	5.005	4.848
Ago	20.327	18.484	3.410	3.320	1.080	1.069	4.873	4.651
Sep	19.643	17.754	3.266	3.163	1.058	1.049	4.786	4.582
Oct	20.945	18.925	3.406	3.316	1.087	1.062	5.065	4.806
Nov	17.686	15.808	3.310	3.193	1.050	1.039	2.238	2.192
Variación % del último mes respecto								
al mes anterior	6,6	6,6	4,3	4,8	2,7	1,2	5,8	4,9
al mismo mes del año anterior	-4,0	-3,7	-4,5	-4,2	-4,2	-5,9	3,1	1,8
Variación % del acumulado del año en curso								
respecto al mismo período del año anterior	-10,2	-7,4	-7,2	-7,5	-5,9	-5,9	0,1	0,7

Período	Litoral		Interior de Buenos Aires		Costa Atlántica		Sur	
	Salidas	Llegadas	Salidas	Llegadas	Salidas	Llegadas	Salidas	Llegadas
servicios prestados (*)								
2008	51.638	52.550	79.584	42.916	51.093	51.224	25.404	25.619
2009	51.221	51.859	77.264	38.448	47.120	47.063	21.907	21.731
2010	51.174	50.247	74.741	35.563	45.186	43.014	20.522	20.252
2011	49.575	48.799	72.175	41.623	44.113	42.447	20.745	20.539
2012	46.237	43.516	51.651	31.229	43.838	40.845	17.646	17.192
2012 Nov	3.445	3.333	3.885	2.520	3.097	2.855	1.281	1.216
Dic	4.033	3.435	3.731	2.407	3.809	3.047	1.357	1.240
2013 Ene	4.023	4.271	3.197	2.400	5.820	5.592	1.489	1.375
Feb	3.896	3.943	3.007	2.130	4.815	4.816	1.268	1.246
Mar	3.697	3.438	3.697	2.281	3.472	2.959	1.347	1.259
Abr	3.386	3.630	3.421	2.381	2.762	3.010	1.253	1.240
May	2.778	2.706	2.697	1.783	2.307	2.065	989	954
Jun	3.345	3.255	3.656	2.221	2.752	2.555	1.201	1.142
Jul	3.646	3.568	3.426	2.319	2.753	2.553	1.395	1.327
Ago	3.400	3.366	3.566	2.319	2.734	2.552	1.264	1.207
Sep	3.215	3.231	3.567	2.179	2.551	2.390	1.200	1.160
Oct	3.461	3.474	3.721	2.339	2.944	2.735	1.261	1.193
Nov	3.304	3.290	3.647	2.188	2.927	2.737	1.210	1.169
Variación % del último mes respecto								
al mes anterior	7,7	7,5	4,3	7,3	15,4	14,4	5,1	2,8
al mismo mes del año anterior	-4,9	-3,1	-11,0	-12,8	-3,7	-2,4	-4,6	-6,1
Variación % del acumulado del año en curso								
respecto al mismo período del año anterior	-10,1	-5,1	-22,9	-15,0	-10,9	-10,6	-15,6	-17,9

(*) Cantidad de microómnibus que salen, llegan o realizan alguna parada en la Terminal de Ómnibus de Retiro.

Norte: Jujuy, Salta, Catamarca, Tucumán, Formosa y Chaco. **Cuyo:** La Rioja, San Juan, San Luis, Mendoza. **Centro:** Córdoba, Santiago del Estero, Santa Fe, La Pampa. **Litoral:** Misiones, Corrientes, Entre Ríos. **Costa Atlántica:** Mar de Ajó, Villa Gesell, Mar del Plata, Miramar, Necochea, Pinamar, San Bernardo. **Interior de Buenos Aires:** resto de la Provincia de Buenos Aires. **Sur:** Neuquén, Río Negro, Chubut, Santa Cruz.

Fuente: Comisión Nacional de Regulación del Transporte.

2. COMERCIO Y SERVICIOS

Cuadro 2.1.3.6 Servicio de microómnibus de larga distancia internacional

Período	Total		Brasil		Uruguay	
	Salidas	Llegadas	Salidas	Llegadas	Salidas	Llegadas
	servicios prestados (*)					
2008	16.159	17.046	2.080	2.349	1.840	1.843
2009	16.530	17.342	2.367	2.615	1.881	1.882
2010	17.747	17.541	2.135	2.325	2.014	1.991
2011	18.099	18.607	2.001	2.253	2.184	2.178
2012	16.932	17.130	1.732	1.667	2.438	2.410
2012 Nov	1.210	1.179	105	102	174	171
Dic	1.661	1.348	140	137	216	183
2013 Ene	1.674	1.931	301	266	240	234
Feb	1.406	1.518	173	181	215	224
Mar	1.434	1.371	139	138	215	189
Abr	1.260	1.329	108	110	180	199
May	1.072	994	84	73	151	151
Jun	1.206	1.186	89	81	182	181
Jul	1.363	1.352	128	117	200	197
Ago	1.225	1.219	95	108	187	190
Sep	1.173	1.173	96	91	190	185
Oct	1.182	1.163	103	100	188	189
Nov	1.138	1.121	105	100	178	181
Variación % del último mes respecto						
al mes anterior	0,8	-0,9	7,3	9,9	-1,1	2,2
al mismo mes del año anterior	-7,4	-7,0	-10,4	-8,3	5,6	3,3
Variación % del acumulado del año en curso						
respecto al mismo período del año anterior	-7,6	-9,4	-11,5	-11,4	-4,9	-5,7

Período	Paraguay		Chile		Perú y Bolivia	
	Salidas	Llegadas	Salidas	Llegadas	Salidas	Llegadas
	servicios prestados (*)					
2008	8.826	9.530	731	711	2.682	2.613
2009	8.549	9.233	616	607	3.117	3.005
2010	9.300	9.332	697	714	3.601	3.179
2011	9.164	9.780	681	689	4.069	3.707
2012	8.490	9.269	579	596	3.693	3.188
2012 Nov	622	631	46	48	263	227
Dic	943	681	53	54	309	293
2013 Ene	701	1.071	54	56	378	304
Feb	652	763	46	53	320	297
Mar	703	692	50	47	327	305
Abr	635	727	44	46	293	247
May	562	585	34	30	241	155
Jun	634	663	30	32	271	229
Jul	706	771	45	44	284	223
Ago	648	661	39	42	256	218
Sep	628	653	44	44	215	200
Oct	638	652	49	49	204	173
Nov	608	620	47	47	200	173
Variación % del último mes respecto						
al mes anterior	1,6	-0,2	11,4	11,4	-5,1	-13,5
al mismo mes del año anterior	0,5	0,3	-2,0	2,1	-31,5	-33,5
Variación % del acumulado del año en curso						
respecto al mismo período del año anterior	-6,0	-9,0	-9,4	-10,3	-10,6	-11,9

(*) Cantidad de microómnibus que salen, llegan o realizan alguna parada en la Terminal de Ómnibus de Retiro.

Fuente: Comisión Nacional de Regulación del Transporte.

Cuadro 2.1.3.7 Pasajeros transportados en el servicio de aeronavegación comercial

Periodo	Total	Servicio de cabotaje	Servicio internacional		
			Total	Empresas de bandera nacional	Empresas de bandera extranjera
			pasajeros		
2008	15.104.931	5.818.283	9.286.648	1.893.063	7.393.585
2009	15.507.631	6.615.005	8.892.626	1.819.132	7.073.494
2010	17.212.250	6.802.707	10.409.543	2.591.249	7.818.294
2011	17.663.560	6.358.532	11.305.028	2.616.485	8.688.543
2012	19.008.849	7.483.820	11.525.029	2.826.763	8.698.266
2012 Nov	1.605.155	727.077	878.078	226.705	651.373
2012 Dic	1.618.308	705.494	912.814	244.024	668.790
2013 Ene	1.789.531	691.837	1.097.694	339.620	758.074
Feb	1.606.463	633.548	972.915	295.356	677.559
Mar	1.730.271	701.438	1.028.833	287.366	741.467
Abr	1.539.881	642.335	897.546	247.761	649.785
May	1.407.500	612.356	795.144	218.938	576.206
Jun	1.462.501	598.497	864.004	235.097	628.907
Jul	1.749.491	744.929	1.004.562	283.170	721.392
Ago	1.634.256	707.740	926.516	267.272	659.244
Sep	1.661.968	730.510	931.458	264.099	667.359
Oct	1.713.067	775.971	937.096	264.975	672.121
Nov	1.697.208	792.796	904.452	253.748	650.704
Variación % del último mes respecto					
al mes anterior	-0,9	2,2	-3,5	-4,2	-3,2
al mismo mes del año anterior	5,7	9,0	3,0	11,9	-0,1
Variación % del acumulado del año en curso respecto al mismo período del año anterior	3,5	12,6	-2,4	14,5	-7,8

Nota: incluye los pasajeros transportados por las empresas que prestan servicios regulares.

Fuente: Dirección de Transporte Aerocomercial.

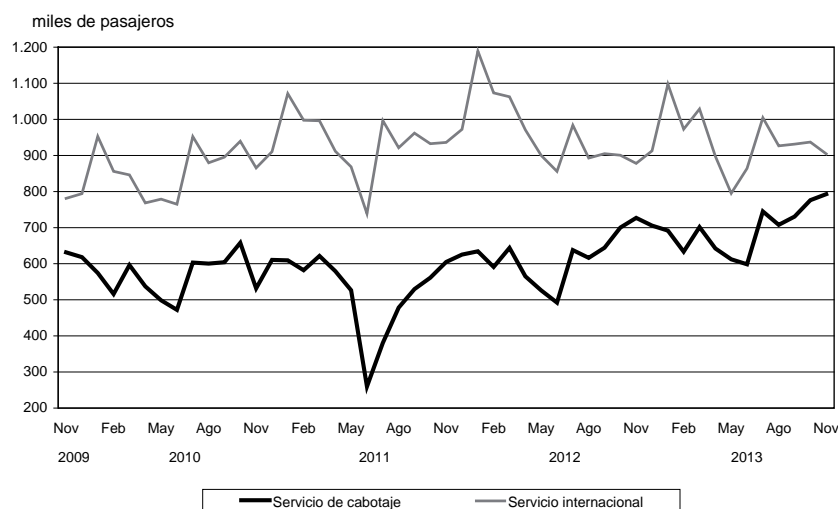
Gráfico 2.1.3.5 Pasajeros transportados en el servicio de aeronavegación de cabotaje e internacional

2. COMERCIO Y SERVICIOS

Cuadro 2.1.4.1 Carga transportada en el servicio ferroviario

Período	Total	Empresas					
		Ferrosur Roca S. A.	Buenos Aires al Pacífico San Martín S. A.	Ferrocarril Mesopotámico Línea General Urquiza S. A.	Nuevo Central Argentino S. A.	Ferroexpreso Pampeano S. A.	Ferrocarril General Belgrano S. A.
miles de toneladas							
2008	23.238	5.911	3.767	1.202	7.765	3.772	820
2009	21.146	5.346	3.389	811	7.342	3.300	959
2010	22.324	5.455	4.061	836	7.324	3.750	898
2011	23.134	5.539	3.973	605	8.080	4.053	885
2012	20.543	5.349	3.329	566	6.777	3.956	567
2012 Nov	1.576	457	249	48	516	287	18
2012 Dic	1.376	412	227	35	432	241	29
2013 Ene	1.534	500	247	44	427	287	30
Feb	1.293	422	216	31	324	292	9
Mar	1.450	483	256	31	374	306	-
Abr	1.636	480	242	40	483	335	55
May	1.763	510	240	41	528	445	-
Jun	1.821	453	228	29	646	386	79
Jul	1.846	475	246	37	663	425	-
Ago	1.907	508	254	47	669	391	37
Sep	1.820	468	254	44	607	369	77
Oct	1.704	483	256	39	537	331	58
Nov	1.666	474	248	36	540	313	54
Variación % del último mes respecto							
al mes anterior	-2,2	-1,8	-2,8	-9,0	0,6	-5,4	-7,1
al mismo mes del año anterior	5,7	3,7	-0,5	-25,5	4,8	9,0	197,6
Variación % del acumulado del año en curso respecto al mismo período del año anterior							
	-3,8	6,5	-13,4	-21,1	-8,6	4,5	-25,7

Fuente: Comisión Nacional de Regulación del Transporte.

Gráfico 2.1.4.1 Carga transportada en el servicio ferroviario

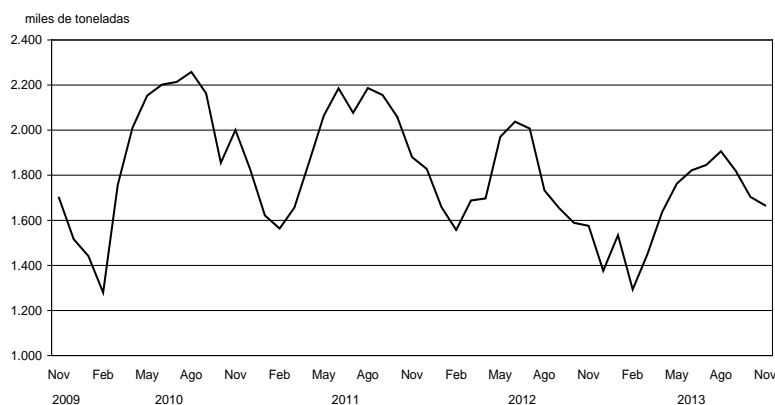

Cuadro 2.1.4.2 Carga transportada en el servicio de aeronavegación comercial

Período	Total	Servicio de cabotaje	Servicio internacional		
			Total	Empresas de bandera nacional	Empresas de bandera extranjera
toneladas					
2008	306.354	11.763	294.591	38.087	256.503
2009	218.812	9.780	209.032	23.784	185.248
2010	256.165	10.483	245.681	29.189	216.492
2011	233.633	9.065	224.568	28.518	196.050
2012	255.650	9.901	245.749	26.983	218.765
2012 Nov	27.662	749	26.913	2.476	24.437
2012 Dic	22.024	703	21.321	2.596	18.724
2013 Ene	42.301	698	41.603	2.135	39.468
2013 Feb	25.729	751	24.978	1.920	23.058
2013 Mar	27.415	880	26.534	2.556	23.978
2013 Abr	43.115	985	42.130	2.452	39.678
2013 May	18.538	838	17.700	2.228	15.471
2013 Jun	18.454	865	17.589	2.428	15.161
2013 Jul	28.541	883	27.658	2.173	25.485
2013 Ago	36.609	896	35.713	5.806	29.907
2013 Sep	29.409	883	28.526	4.223	24.303
2013 Oct	32.963	850	32.113	4.358	27.755
2013 Nov	33.867	758	33.109	4.373	28.736
Variación % del último mes respecto					
al mes anterior	2,7	- 10,9	3,1	0,3	3,5
al mismo mes del año anterior	22,4	1,1	23,0	76,6	17,6
Variación % del acumulado del año en curso respecto al mismo periodo del año anterior	44,2	1,0	46,0	42,1	46,5

Nota: incluye la carga transportada por las empresas que prestan servicios regulares.

Fuente: Dirección de Transporte Aerocomercial y Encuesta INDEC.

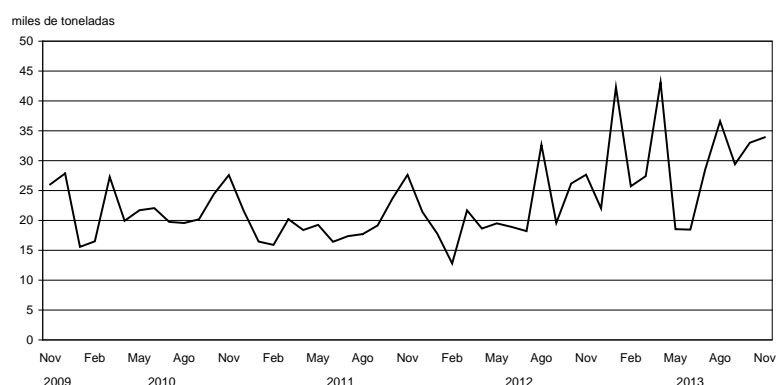
Gráfico 2.1.4.2 Carga transportada en el servicio de aeronavegación comercial

Cuadro 2.1.5.1 Vehículos pasantes por puestos de peaje en rutas nacionales

Período	Total de vehículos	Categorías			UTEq (*)	Recaudación en miles de pesos
		Automotores livianos (1)	Colectivos y camiones livianos (2)	Camiones pesados (3)		
miles de unidades						
2008	114.559	80.661	6.598	27.300	196.638	205.420
2009	119.798	86.604	6.651	26.543	199.003	214.075
2010	130.910	93.900	8.216	28.794	217.191	209.382
2011	148.659	108.492	8.446	31.722	245.558	258.832
2012	149.615	111.007	8.483	30.125	241.271	519.435
2012 Nov	12.348	9.065	750	2.533	20.125	51.454
2012 Dic	12.968	9.907	724	2.337	20.138	52.499
2013 Ene	14.057	10.937	733	2.387	21.357	66.102
2013 Feb	12.670	9.900	679	2.091	19.130	59.059
2013 Mar	13.262	9.937	762	2.563	21.169	66.939
2013 Abr	12.264	8.901	672	2.691	20.480	59.645
2013 May	10.790	7.423	599	2.768	19.178	59.295
2013 Jun	10.651	7.595	551	2.505	18.217	57.738
2013 Jul	11.916	8.723	587	2.606	19.805	64.327
2013 Ago	11.748	7.957	739	3.051	21.019	61.171
2013 Sep	10.657	7.539	599	2.519	18.273	60.028
2013 Oct	11.034	8.038	600	2.396	18.920	62.152
2013 Nov	11.295	8.156	628	2.511	19.367	63.622
Variación % del último mes respecto						
al mes anterior	2,4	1,5	4,6	4,8	2,4	2,4
al mismo mes del año anterior	- 8,5	- 10,0	- 16,3	- 0,9	- 3,8	23,6
Variación % del acumulado del año en curso respecto al mismo período del año anterior						
	- 4,6	- 5,9	- 7,9	1,1	- 1,9	45,6

(1) Comprende motocicletas, vehículos de dos ejes y hasta 2,10 m de altura.

(2) Comprende vehículos de hasta cuatro ejes y menos de 2,10 m de altura.

(3) Comprende vehículos de más de dos ejes y más de 2,10 m de altura.

(*) Son Unidades Técnicas Equivalentes expresadas en términos de automotores livianos y calculadas según la relación del costo del peaje de las distintas categorías de vehículos. Calculado en base a datos del Órgano de Control de Concesiones Viales (OCCOVI).

Nota: las rutas nacionales comprenden los siguientes concesionarios: CV1- Concesionaria Vial. Corredor de Integración Pampeana S.A. Bs. As. a Los Andes S.A. Carreteras Centrales S.A. Cincoval S.A. Caminos del Paraná S.A. Vial Noa S.A. Corredor Central S.A. Caminos del Valle S.A. H5 S.A. Las rutas de la provincia de Buenos Aires comprenden los siguientes concesionarios: Covisur S.A. y Autovía del Mar S.A..

Fuente: Secretaría de Obras Públicas y Transporte de la Nación sobre la base de información del Órgano de Control de Concesiones Viales. Dirección de Vialidad de la Provincia de Buenos Aires. Área Concesiones.

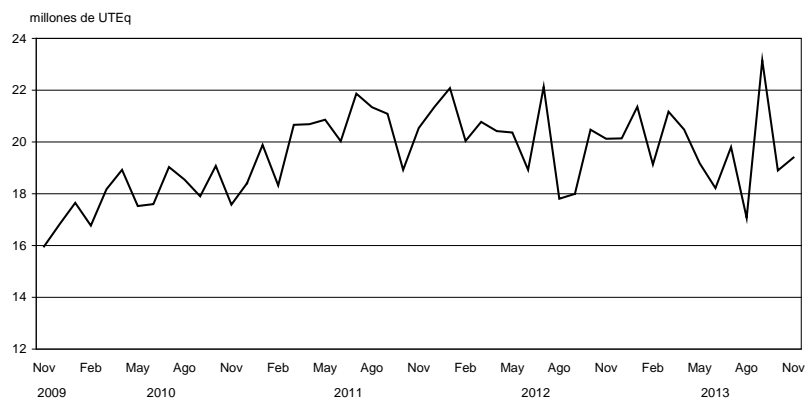
Gráfico 2.1.5.1 Vehículos pasantes por puestos de peaje en rutas nacionales

Cuadro 2.1.5.2 Vehículos pasantes por puestos de peaje en rutas de la provincia de Buenos Aires

Período	Total de vehículos	Categorías			UTEq (*)	Recaudación en miles de pesos
		Automotores livianos (†)	Colectivos y camiones livianos (‡)	Camiones pesados (§)		
miles de unidades						
2008	14.291	12.745	705	840	16.936	60.189
2009	14.876	13.382	700	794	17.368	107.174
2010	16.144	14.508	750	831	18.720	144.957
2011	15.976	14.328	782	867	18.734	195.619
2012	16.081	14.534	681	866	18.919	279.368
2012 Nov	1.314	1.181	56	77	1.563	24.363
Dic	1.620	1.474	65	81	1.889	31.731
2013 Ene	2.732	2.523	103	105	3.088	61.154
Feb	2.379	2.196	96	87	2.684	52.361
Mar	1.431	1.300	57	75	1.676	35.296
Abr	1.020	909	48	63	1.228	23.449
May	851	749	42	60	1.049	19.048
Jun	921	824	40	57	1.108	21.309
Jul	987	883	42	62	1.188	23.520
Ago	915	810	43	62	1.117	21.250
Sep	864	763	41	60	1.059	19.960
Oct	1.113	994	52	67	1.337	25.823
Nov	1.346	1.213	61	73	1.617	31.223
Variación % del último mes respecto						
al mes anterior	20,9	22,0	16,1	8,0	20,9	20,9
al mismo mes del año anterior	2,4	2,7	8,7	-5,9	3,4	28,2
Variación % del acumulado del año en curso respecto al mismo período del año anterior						
	0,7	0,8	1,5	-1,7	0,7	35,0

(†) Comprende motocicletas, vehículos de dos ejes y hasta 2,10 m de altura.

(‡) Comprende vehículos de hasta cuatro ejes y menos de 2,10 m de altura.

(§) Comprende vehículos de más de dos ejes y más de 2,10 m de altura.

(*) Son Unidades Técnicas Equivalentes expresadas en términos de automotores livianos y calculadas según la relación del costo del peaje de las distintas categorías de vehículos.

Nota: comprende los siguientes concesionarios: Covisur S.A. y Camino del Atlántico S.A.

Fuente: Dirección de Vialidad de la provincia de Buenos Aires, Área Concesiones.

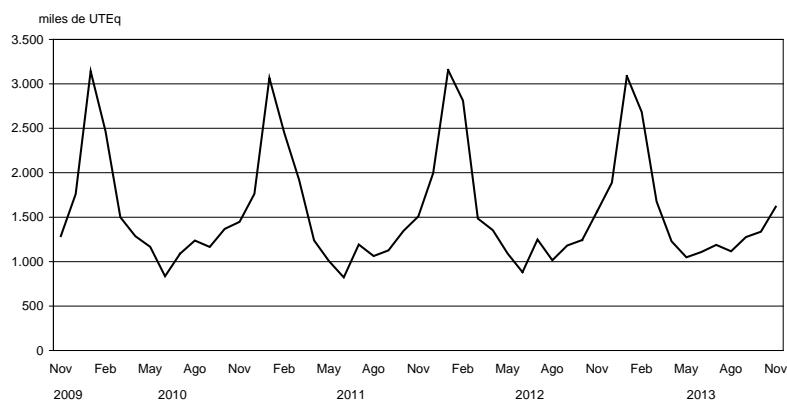
Gráfico 2.1.5.2 Vehículos pasantes por puestos de peaje en rutas de la provincia de Buenos Aires

Cuadro 2.1.5.3 Vehículos pasantes por puestos de peaje en accesos a la Ciudad Autónoma de Buenos Aires

Período	Total de vehículos	Categorías			UTEq (*)	Recaudación en miles de pesos
		Automotores livianos (1)	Colectivos y camiones livianos (2)	Camiones pesados (3)		
miles de unidades						
2008	368.424	323.480	28.747	16.196	438.896	645.089
2009	358.200	314.719	28.812	14.668	422.239	824.831
2010	374.106	326.649	31.294	16.162	444.106	1.074.285
2011	392.839	343.536	32.115	17.188	464.197	1.284.503
2012	393.918	345.733	31.665	16.519	472.883	1.845.288
2012 Nov	33.094	28.976	2.701	1.417	40.446	176.806
2012 Dic	33.684	29.759	2.571	1.354	40.950	184.450
2013 Ene	29.475	25.713	2.319	1.443	35.093	185.799
2013 Feb	27.772	24.449	2.072	1.250	32.707	175.035
2013 Mar	32.788	28.901	2.511	1.376	38.483	192.468
2013 Abr	31.382	27.540	2.484	1.357	37.005	195.869
2013 May	32.622	28.571	2.635	1.416	38.606	207.161
2013 Jun	31.450	27.547	2.553	1.350	36.819	198.948
2013 Jul	32.964	28.924	2.629	1.411	38.968	212.364
2013 Ago	33.437	29.301	2.718	1.418	39.724	224.954
2013 Sep	32.675	28.607	2.685	1.383	38.621	219.207
2013 Oct	34.676	30.386	2.815	1.475	40.936	229.722
2013 Nov	33.886	29.775	2.712	1.398	39.838	217.855
Variación % del último mes respecto						
al mes anterior	-2,3	-2,0	-3,6	-5,2	-2,7	-5,2
al mismo mes del año anterior	2,4	2,8	0,4	-1,3	-1,5	23,2
Variación % del acumulado del año en curso respecto al mismo período del año anterior	-2,0	-2,0	-3,3	0,7	-3,5	36,0

(1) Comprende motocicletas, vehículos de dos ejes y hasta 2,10 m de altura.

(2) Comprende vehículos de hasta cuatro ejes y menos de 2,10 m de altura.

(3) Comprende vehículos de más de dos ejes y más de 2,10 m de altura.

(*) Son Unidades Técnicas Equivalentes expresadas en términos de automotores livianos y calculadas según la relación del costo del peaje de las distintas categorías de vehículos.

Nota: la autopista Buenos Aires – La Plata comenzó a operar en julio de 1995. El acceso Oeste comenzó a operar en junio de 1997; en septiembre de 1998, se habilitó el puesto de peaje de Avenida General Paz a Vergara. El acceso Ricchieri comenzó a operar en marzo de 1997. El acceso Norte comenzó a operar en julio de 1996. La autopista Ezeiza – Cañuelas comenzó a operar el 20 de octubre de 1999.

Fuente: Órgano de Control de las Concesiones de la Red de Accesos a la Ciudad Autónoma de Buenos Aires.

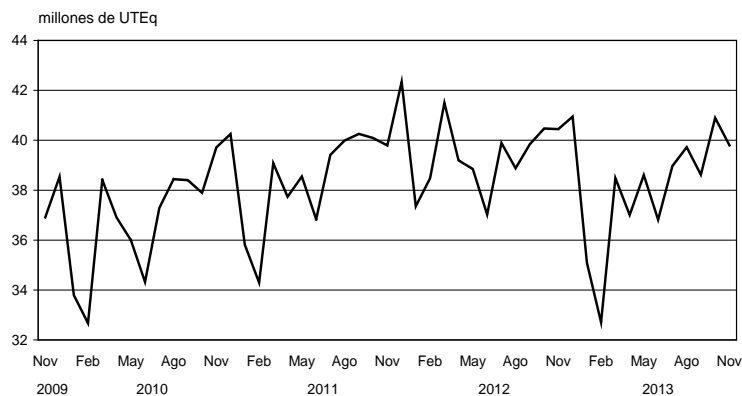
Gráfico 2.1.5.3 Vehículos pasantes por puestos de peaje en accesos a la Ciudad Autónoma de Buenos Aires

Cuadro 2.1.5.4 Vehículos pasantes por puestos de peaje en la autopista Buenos Aires – La Plata

Período	Total de vehículos	Categorías			UTEq (*)	Recaudación en miles de pesos
		Automotores livianos (†)	Colectivos y camiones livianos (‡)	Camiones pesados (§)		
miles de unidades						
2008	75.569	67.898	4.687	2.984	87.446	141.044
2009	77.739	70.229	4.955	2.555	88.690	141.784
2010	80.734	72.146	5.619	2.969	93.430	158.218
2011	83.972	75.202	5.493	3.277	97.361	175.720
2012	84.775	76.506	5.144	3.126	97.351	207.207
2012 Nov	7.290	6.563	456	271	8.384	15.263
2012 Dic	6.951	6.233	428	290	8.034	13.115
2013 Ene	5.156	4.534	284	338	6.180	14.086
2013 Feb	5.723	5.187	270	266	6.577	16.345
2013 Mar	6.687	6.104	343	240	7.573	18.407
2013 Abr	6.335	5.735	365	235	7.226	17.326
2013 May	6.603	6.007	362	234	7.487	17.761
2013 Jun	6.445	5.840	374	230	7.344	17.420
2013 Jul	6.771	6.158	388	225	7.673	18.203
2013 Ago	6.225	5.596	415	214	7.335	17.400
2013 Sep	6.617	5.968	430	219	7.530	17.861
2013 Oct	6.689	6.024	438	227	7.639	18.120
2013 Nov	6.790	6.116	440	234	7.736	18.350
Variación % del último mes respecto						
al mes anterior	1,5	1,5	0,4	2,9	1,3	1,3
al mismo mes del año anterior	-6,9	-6,8	-3,5	-13,7	-7,7	20,2
Variación % del acumulado del año en curso respecto al mismo período del año anterior						
	-10,0	-10,0	-12,8	-6,2	-10,1	-1,4

(†) Comprende motocicletas, vehículos de dos ejes y hasta 2,10 m de altura.

(‡) Comprende vehículos de hasta cuatro ejes y menos de 2,10 m de altura.

(§) Comprende vehículos de más de dos ejes y más de 2,10 m de altura.

(*) Son Unidades Técnicas Equivalentes expresadas en términos de automotores livianos y calculadas según la relación del costo del peaje de las distintas categorías de vehículos.

Nota: la autopista Buenos Aires– La Plata comenzó a operar en julio de 1995.

Fuente: Órgano de Control de las Concesiones de la Red de Accesos a la Ciudad Autónoma de Buenos Aires.

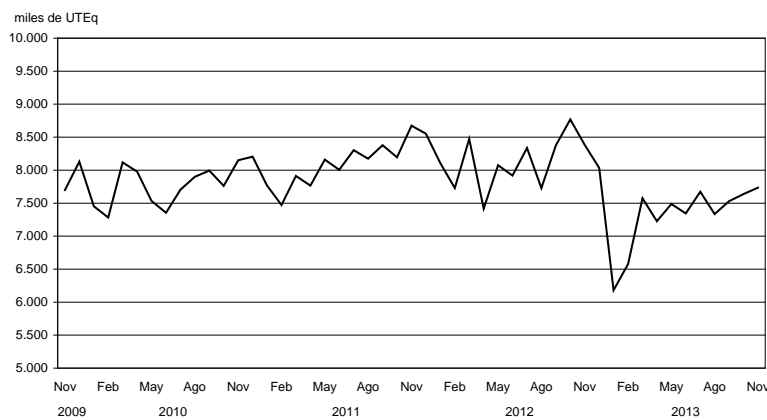
Gráfico 2.1.5.4 Vehículos pasantes por puestos de peaje en la autopista Buenos Aires – La Plata

Cuadro 2.1.5.5 Vehículos pasantes por puestos de peaje en el acceso Oeste a la Ciudad Autónoma de Buenos Aires

Período	Total de vehículos	Categorías			UTEq (*)	Recaudación en miles de pesos
		Automotores livianos (1)	Colectivos y camiones livianos (2)	Camiones pesados (3)		
miles de unidades						
2008	98.001	86.515	6.778	4.708	117.651	187.261
2009	94.234	83.225	6.670	4.339	111.581	253.441
2010	97.990	85.958	7.307	4.725	116.818	340.172
2011	104.350	91.747	7.678	4.926	123.694	406.607
2012	105.075	92.703	7.726	4.646	123.718	599.989
2012 Nov	8.919	7.832	680	407	10.558	57.253
Dic	9.448	8.412	647	388	11.002	59.661
2013 Ene	8.474	7.453	624	397	10.022	66.115
Feb	7.599	6.700	548	351	8.965	59.227
Mar	9.035	7.979	651	405	10.629	70.711
Abr	8.627	7.619	622	387	10.141	67.465
May	8.923	7.818	688	418	10.617	71.449
Jun	8.578	7.522	654	401	10.215	68.234
Jul	9.113	8.014	682	416	10.808	72.085
Ago	9.365	8.240	700	425	11.088	74.652
Sep	8.922	7.821	687	414	10.608	71.777
Oct	9.676	8.476	748	453	11.498	77.803
Nov	9.361	8.237	697	427	11.071	74.236
Variación % del último mes respecto						
al mes anterior	-3,3	-2,8	-6,8	-5,8	-3,7	-4,6
al mismo mes del año anterior	5,0	5,2	2,5	4,8	4,9	29,7
Variación % del acumulado del año en curso respecto al mismo período del año anterior						
	2,1	1,9	3,1	5,6	2,6	43,2

(1) Comprende motocicletas, vehículos de dos ejes y hasta 2,10 m de altura.

(2) Comprende vehículos de hasta cuatro ejes y menos de 2,10 m de altura.

(3) Comprende vehículos de más de dos ejes y más de 2,10 m de altura.

(*) Son Unidades Técnicas Equivalentes expresadas en términos de automotores livianos y calculadas según la relación del costo del peaje de las distintas categorías de vehículos.

Nota: el acceso Oeste comenzó a operar en junio de 1997; en septiembre de 1998, se habilitó el puesto de peaje de Avenida General Paz a Vergara.

Fuente: Órgano de Control de las Concesiones de la Red de Accesos a la Ciudad Autónoma de Buenos Aires.

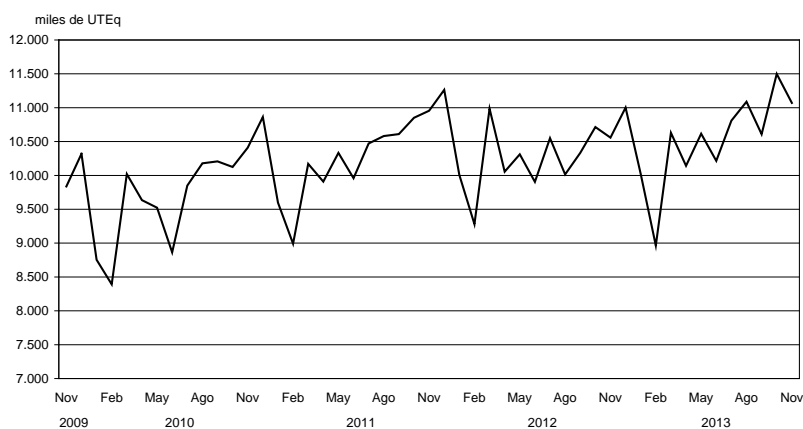
Gráfico 2.1.5.5 Vehículos pasantes por puestos de peaje en el acceso Oeste a la Ciudad Autónoma de Buenos Aires

Cuadro 2.1.5.6 Vehículos pasantes por puestos de peaje en el acceso Ricchieri a la Ciudad Autónoma de Buenos Aires

Período	Total de vehículos	Categorías			UTEq (*)	Recaudación en miles de pesos	
		Automotores livianos (†)	Colectivos y camiones livianos (‡)	Camiones pesados (‡)			
miles de unidades							
2008	54.125	46.584	5.317	2.224	65.014	47.665	
2009	52.592	45.400	5.228	1.964	62.548	47.579	
2010	57.435	49.733	5.606	2.096	68.064	70.008	
2011	56.948	49.439	5.399	2.110	67.356	84.673	
2012	55.960	48.994	4.953	2.014	65.663	171.096	
2012 Nov	4.573	3.990	407	176	5.395	17.560	
2012 Dic	4.710	4.170	378	162	5.467	17.981	
2013 Ene	4.390	3.848	373	169	5.157	19.566	
2013 Feb	3.992	3.519	325	147	4.656	18.225	
2013 Mar	4.602	4.064	370	168	5.359	20.219	
2013 Abr	4.394	3.855	372	167	5.152	19.613	
2013 May	4.530	3.958	394	178	5.347	21.936	
2013 Jun	4.333	3.780	382	171	5.127	20.779	
2013 Jul	4.501	3.940	383	178	5.314	22.282	
2013 Ago	4.674	4.105	390	179	5.489	23.240	
2013 Sep	4.677	4.107	391	179	5.490	23.546	
2013 Oct	4.730	4.174	380	177	5.524	23.472	
2013 Nov	4.677	4.107	391	179	5.490	23.546	
Variación % del último mes respecto al mes anterior		- 1,1	- 1,6	3,0	1,3	- 0,6	0,3
al mismo mes del año anterior		2,3	2,9	- 3,8	1,7	1,8	34,1
Variación % del acumulado del año en curso respecto al mismo período del año anterior		- 3,4	- 3,0	- 9,2	2,1	- 3,5	54,4

(†) Comprende motocicletas, vehículos de dos ejes y hasta 2,10 m de altura.

(‡) Comprende vehículos de hasta cuatro ejes y menos de 2,10 m de altura.

(§) Comprende vehículos de más de dos ejes y más de 2,10 m de altura.

(*) Son Unidades Técnicas Equivalentes expresadas en términos de automotores livianos y calculadas según la relación del costo del peaje de las distintas categorías de vehículos.

Nota: el acceso Ricchieri comenzó a operar en marzo de 1997.

Fuente: Órgano de Control de las Concesiones de la Red de Accesos a la Ciudad Autónoma de Buenos Aires.

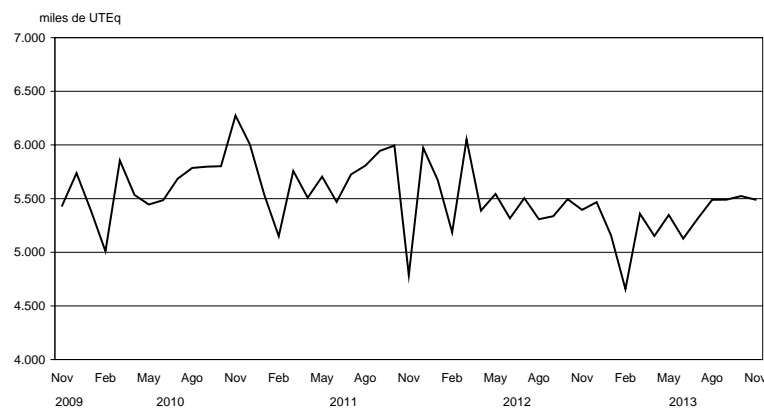
Gráfico 2.1.5.6 Vehículos pasantes por puestos de peaje en el acceso Ricchieri a la Ciudad Autónoma de Buenos Aires

Cuadro 2.1.5.7 Vehículos pasantes por puestos de peaje en el acceso Norte a la Ciudad Autónoma de Buenos Aires

Período	Total de vehículos	Categorías			UTEq (*)	Recaudación en miles de pesos
		Automotores livianos (†)	Colectivos y camiones livianos (‡)	Camiones pesados (‡)		
		miles de unidades				
2008	126.971	111.086	10.883	5.003	151.042	254.714
2009	119.497	103.932	10.940	4.626	141.145	368.490
2010	122.452	105.689	11.634	5.128	145.889	491.215
2011	130.148	112.296	12.312	5.540	153.641	600.370
2012	130.154	112.020	12.666	5.469	163.730	848.976
2012 Nov	10.786	9.276	1.058	452	14.196	85.240
Dic	10.941	9.507	1.019	414	14.457	92.143
2013 Ene	9.902	8.530	941	431	11.802	84.523
Feb	9.064	7.832	843	389	10.780	79.850
Mar	10.889	9.390	1.047	452	12.955	81.636
Abr	10.535	9.053	1.028	454	12.593	90.013
May	11.056	9.498	1.089	469	13.229	94.556
Jun	10.673	9.189	1.045	439	12.320	94.396
Jul	11.036	9.489	1.076	471	13.208	101.737
Ago	11.558	9.974	1.109	475	13.759	108.110
Sep	10.998	9.462	1.080	456	13.131	104.588
Oct	11.887	10.260	1.137	490	14.131	108.714
Nov	11.420	9.896	1.077	446	13.505	100.135
Variación % del último mes respecto						
al mes anterior	-3,9	-3,5	-5,2	-8,8	-4,4	-7,9
al mismo mes del año anterior	5,9	6,7	1,9	-1,3	-4,9	17,5
Variación % del acumulado del año en curso respecto al mismo período del año anterior						
	-0,2	0,1	-1,5	-1,6	-5,3	38,5

(†) Comprende motocicletas, vehículos de dos ejes y hasta 2,10 m de altura.

(‡) Comprende vehículos de hasta cuatro ejes y menos de 2,10 m de altura.

(§) Comprende vehículos de más de dos ejes y más de 2,10 m de altura.

(*) Son Unidades Técnicas Equivalentes expresadas en términos de automotores livianos y calculadas según la relación del costo del peaje de las distintas categorías de vehículos.

Nota: el acceso Norte comenzó a operar en julio de 1996.

Fuente: Órgano de Control de las Concesiones de la Red de Accesos a la Ciudad Autónoma de Buenos Aires.

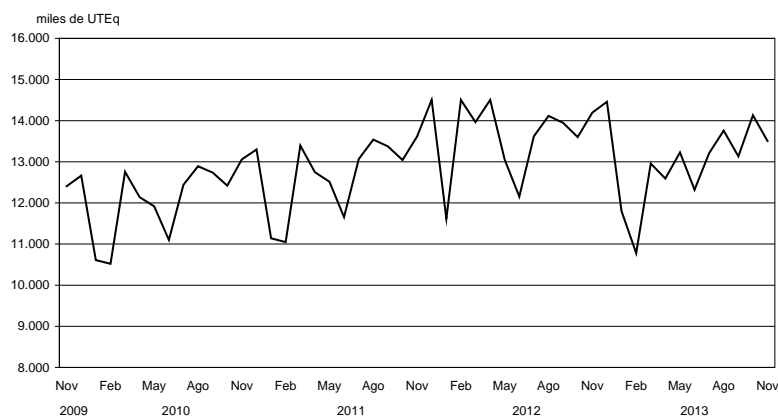
Gráfico 2.1.5.7 Vehículos pasantes por puestos de peaje en el acceso Norte a la Ciudad Autónoma de Buenos Aires

Cuadro 2.1.5.8 Vehículos pasantes por puestos de peaje en la autopista Ezeiza – Cañuelas

Período	Total de vehículos	Categorías			UTEq (*)	Recaudación en miles de pesos
		Automotores livianos (†)	Colectivos y camiones livianos (‡)	Camiones pesados (‡)		
		miles de unidades				
2008	13.852	11.643	1.013	1.197	17.743	14.405
2009	14.136	11.934	1.019	1.184	18.275	13.536
2010	15.494	13.122	1.127	1.245	19.905	14.672
2011	17.421	14.852	1.233	1.335	22.145	17.133
2012	17.953	15.511	1.177	1.265	22.422	18.019
2012 Nov	1.526	1.315	100	111	1.914	1.491
Dic	1.635	1.437	98	100	1.989	1.550
2013 Ene	1.554	1.348	98	108	1.931	1.509
Feb	1.394	1.212	86	96	1.729	1.388
Mar	1.575	1.365	99	111	1.967	1.496
Abr	1.491	1.278	98	115	1.892	1.452
May	1.510	1.290	102	118	1.926	1.459
Jun	1.422	1.215	97	110	1.812	1.463
Jul	1.543	1.322	101	120	1.964	1.483
Ago	1.615	1.386	103	126	2.052	1.552
Sep	1.462	1.251	96	115	1.863	1.434
Oct	1.694	1.453	112	129	2.144	1.613
Nov	1.638	1.419	106	113	2.037	1.588
Variación % del último mes respecto						
al mes anterior	-3,3	-2,3	-4,8	-12,8	-5,0	-1,5
al mismo mes del año anterior	7,4	7,9	6,3	1,8	6,5	6,5
Variación % del acumulado del año en curso respecto al mismo período del año anterior						
	3,6	3,3	1,8	8,2	4,3	-0,2

(†) Comprende motocicletas, vehículos de dos ejes y hasta 2,10 m de altura.

(‡) Comprende vehículos de hasta cuatro ejes y menos de 2,10 m de altura.

(§) Comprende vehículos de más de dos ejes y más de 2,10 m de altura.

(*) Son Unidades Técnicas Equivalentes expresadas en términos de automotores livianos y calculadas según la relación del costo del peaje de las distintas categorías de vehículos.

Nota: la autopista Ezeiza- Cañuelas comenzó a operar el 20 de octubre de 1999.

Fuente: Órgano de Control de las Concesiones de la Red de Accesos a la Ciudad Autónoma de Buenos Aires.

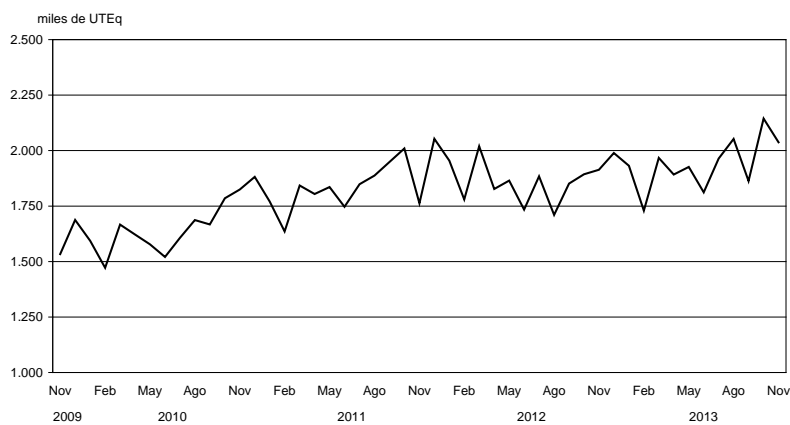
Gráfico 2.1.5.8 Vehículos pasantes por puestos de peaje en la autopista Ezeiza – Cañuelas

Cuadro 2.1.5.9 Vehículos pasantes por puestos de peaje en accesos a la Ciudad de Córdoba

Período	Total de vehículos	Categorías			UTEq (*)	Recaudación en miles de pesos
		Automotores livianos (†)	Colectivos y camiones livianos (‡)	Camiones pesados (‡)		
miles de unidades						
2008	40.788	34.953	2.976	2.859	54.049	63.229
2009	43.719	37.960	3.031	2.728	53.608	98.767
2010	45.129	39.257	3.066	2.806	55.330	150.686
2011	48.207	42.127	3.053	3.027	59.007	237.078
2012	48.688	42.921	3.037	2.730	60.647	303.408
2012 Nov	4.246	3.723	273	249	5.149	26.775
2012 Dic	4.574	4.072	275	227	5.408	27.934
2013 Ene	5.084	4.546	294	243	5.980	31.668
Feb	4.236	3.793	242	201	4.981	25.976
Mar	4.433	3.930	264	239	5.304	27.244
Abr	4.259	3.745	259	255	5.172	25.947
May	4.254	3.730	266	259	5.184	34.316
Jun	4.118	3.627	246	245	4.994	32.461
Jul	4.442	3.910	265	268	5.403	35.345
Ago	4.404	3.873	269	262	5.350	35.002
Sep	4.339	3.815	262	262	5.273	34.192
Oct	4.619	4.060	284	275	5.606	37.749
Nov	4.566	3.996	285	286	5.542	37.319
Variación % del último mes respecto						
al mes anterior	- 1,1	- 1,6	0,3	3,8	- 1,1	- 1,1
al mismo mes del año anterior	7,5	7,3	4,1	14,7	7,6	39,4
Variación % del acumulado del año en curso respecto al mismo período del año anterior						
	10,5	10,7	6,3	11,7	6,4	29,7

(†) Comprende motocicletas, vehículos de dos ejes y hasta 2,10 m de altura.

(‡) Comprende vehículos de hasta cuatro ejes y menos de 2,10 m de altura.

(§) Comprende vehículos de más de dos ejes y más de 2,10 m de altura.

(*) Son Unidades Técnicas Equivalentes expresadas en términos de automotores livianos y calculadas según la relación del costo del peaje de las distintas categorías de vehículos.

Nota: las fechas de apertura de los puestos de peaje son las siguientes: las rutas nacionales números 36 y 19, las rutas provinciales números 19 y 5 y la autopista Pilar- Córdoba, marzo de 2000; la ruta nacional número 9 Sur, julio de 2000.

Fuente: Órgano de Control de las Concesiones Viales de la Provincia de Córdoba.

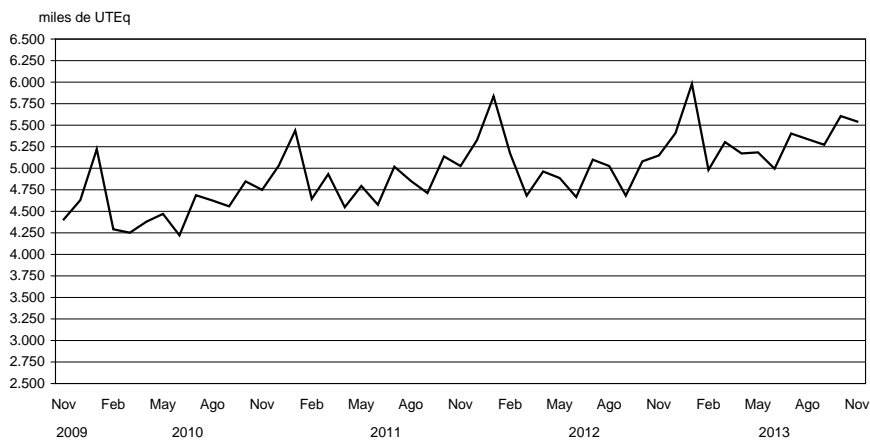
Gráfico 2.1.5.9 Vehículos pasantes por puestos de peaje en accesos a la Ciudad de Córdoba

Cuadro 2.1.6.1 Servicio telefónico básico

Período		Líneas instaladas	Llamadas urbanas
		miles	
2008		9.323,5	15.370.389
2009		9.422,2	15.519.666
2010		9.536,3	15.586.718
2011		9.630,9	16.874.670
2012		9.664,2	1.073.157
2012	Nov	9.712,4	996.668
	Dic	9.720,0	1.036.861
2013	Ene	9.728,2	914.847
	Feb	9.737,9	820.295
	Mar	9.749,5	942.961
	Abr	9.756,9	885.100
	May	9.761,7	855.760
	Jun	9.768,2	867.510
	Jul	9.813,5	909.880
	Ago	9.820,3	928.392
	Sep	9.827,2	890.960
	Oct	9.823,1	897.506
	Nov	9.828,0	860.950
Variación % del último mes respecto			
al mes anterior		--	- 4,1
al mismo mes del año anterior		1,2	- 13,6
Variación % del acumulado del año en curso			
respecto al mismo período del año anterior		1,3	- 17,5

Fuente: Comisión Nacional de Comunicaciones.

Gráfico 2.1.6.1 Líneas instaladas en el servicio telefónico básico

Enero de 2014

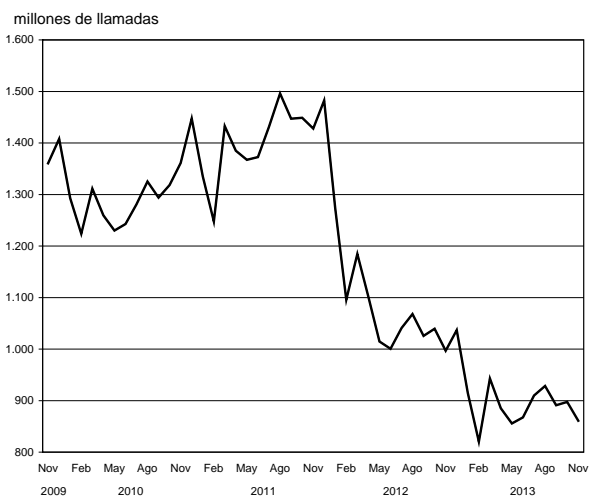
Gráfico 2.1.6.2 Llamadas urbanas del servicio telefónico básico

INDEC Informa 53

Cuadro 2.1.6.2 Servicio telefónico básico de larga distancia nacional e internacional

Período	Llamadas interurbanas	Minutos de llamadas interurbanas	Llamadas internacionales de salida	Minutos de llamadas internacionales de salida
			miles	
2008	3.797.530	7.980.660	243.731	883.213
2009	4.362.109	8.543.944	289.429	946.206
2010	4.938.166	9.657.541	315.496	1.062.125
2011	5.458.943	10.822.801	395.860	1.222.153
2012	5.426.099	10.392.947	348.556	1.146.792
2012 Nov	482.891	868.551	28.150	95.839
Dic	496.223	891.497	29.270	100.589
2013 Ene	481.805	866.595	29.300	100.772
Feb	445.375	802.125	28.125	94.929
Mar	466.622	803.601	29.500	99.314
Abr	472.953	815.451	28.740	96.670
May	481.519	815.600	28.600	99.439
Jun	479.557	812.401	28.400	96.259
Jul	487.138	809.201	28.200	98.623
Ago	491.780	809.101	28.100	100.626
Sep	500.984	809.111	28.400	101.488
Oct	510.925	809.111	28.500	104.284
Nov	511.204	809.111	28.600	103.458
Variación % del último mes respecto				
al mes anterior	0,1	--	0,4	-0,8
al mismo mes del año anterior	5,9	-6,8	1,6	7,9
Variación % del acumulado del año en curso respecto al mismo período del año anterior	8,1	-5,7	-1,5	4,7

Fuente: Comisión Nacional de Comunicaciones y encuesta INDEC.

Gráfico 2.1.6.3 Llamadas interurbanas



Gráfico 2.1.6.4 Minutos de llamadas internacionales de salida



Cuadro 2.1.6.3 Telefonía móvil celular

Período	Cantidad de teléfonos	Cantidad de llamadas	Cantidad de minutos	Cantidad de mensajes cortos SMS
		miles		millones
2008	43.584	37.802	42.102.445	4.174
2009	49.115	48.892	50.583.834	5.288
2010	54.737	60.167	57.772.224	6.348
2011	57.770	6.271	69.773.350	7.823
2012	57.327	7.429	5.913.605	10.190
2012 Nov	58.174	8.087	5.950.000	11.096
2012 Dic	58.599	8.662	6.127.600	11.823
2013 Ene	59.905	8.215	5.812.600	11.299
Feb	58.743	7.750	5.502.159	10.523
Mar	58.885	8.542	5.910.400	11.867
Abr	59.352	8.365	5.911.500	11.679
May	59.661	8.441	5.920.400	11.933
Jun	59.970	8.260	5.910.600	11.569
Jul	60.374	8.686	5.910.700	12.035
Ago	60.558	8.846	5.910.700	12.098
Sep	60.595	8.865	5.911.500	12.196
Oct	60.596	9.323	5.911.600	12.792
Nov	60.597	9.117	5.815.400	12.204
Variación % del último mes respecto				
al mes anterior	--	- 2,2	- 1,6	- 4,6
al mismo mes del año anterior	4,2	12,7	- 2,3	10,0
Variación % del acumulado del año en curso				
respecto al mismo período del año anterior	4,8	17,3	- 0,6	17,9

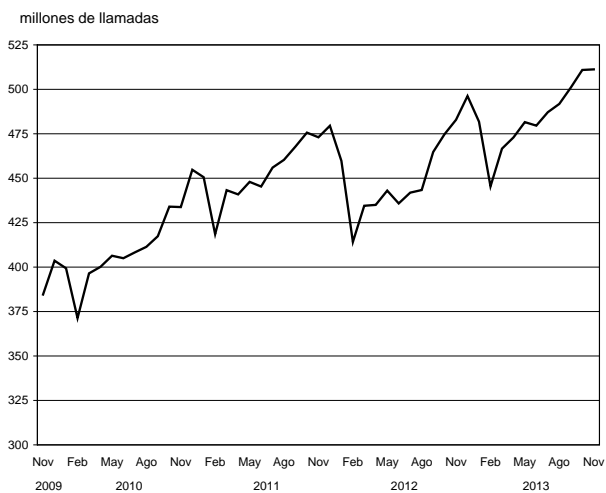
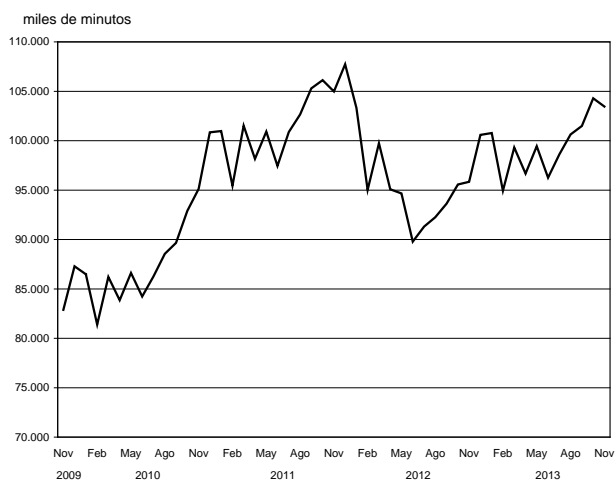
Nota: no se incluyen abonados del sistema PCS.

Fuente: Comisión Nacional de Comunicaciones y elaboración propia en base a datos de las empresas de telefonía móvil celular.

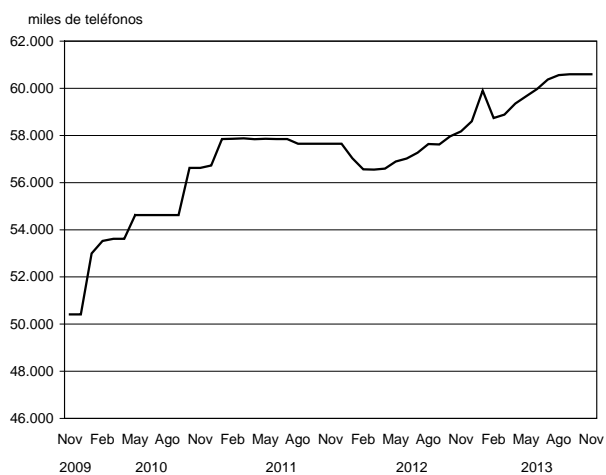
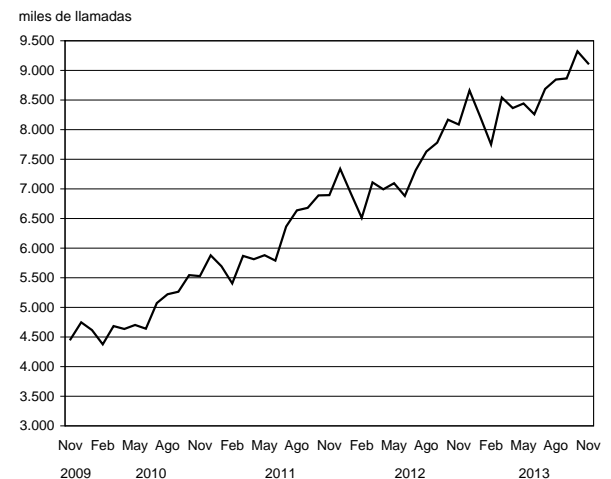
Gráfico 2.1.6.5 Teléfonos móviles celulares en servicio**Gráfico 2.1.6.6 Llamadas del servicio telefónico móvil celular**

2.2. Otros Servicios

2.2.1. Servicio de radiomensaje

El sistema de localización de personas es un servicio con características específicas, también conocido como radiomensaje, radiollamada, bipper o paging.

El relevamiento de la información para el análisis de coyuntura se realiza cada trimestre y cubre la actividad de las empresas establecidas en el Gran Buenos Aires.

Cuadro 2.2.1.1 Servicio de radiomensaje. Abonados al sistema por tipo de servicio

Período	Cantidad de abonados	Servicio	
		Númérico (*)	Alfanumérico (‡)
2005	40.591	339	40.252
2006	35.643	142	35.501
2007	30.476	202	30.275
2008	26.056	48	26.008
2009	22.830	36	22.794
2009 Sep	22.016	28	21.988
Oct	22.077	28	22.049
Nov	21.840	26	21.814
Dic	21.710	24	21.686
2010 Ene	21.535	25	21.510
Feb	21.525	17	21.508
Mar	21.195	17	21.178
Abr	21.263	17	21.280
May	20.447	17	20.464
Jun	20.110	15	20.125
Jul*	18.646	14	18.660
Ago*	18.123	14	18.137
Sep*	17.710	14	17.724

(*) Permite sólo transmitir mensajes utilizando números.

(‡) Permite leer los mensajes en forma completa a través del receptor.

Cuadro 2.2.1.2 Servicio de radiomensaje. Mensajes emitidos y facturación por la prestación del servicio

Período	Total de mensajes	Total facturación en pesos
2006	37.695.002	7.026.815
2007	32.284.628	7.369.965
2008	29.217.793	7.200.142
2009	27.030.778	7.519.691
2009 Sep	2.569.199	608.964
Oct	2.112.764	570.205
Nov	2.327.796	524.168
Dic	2.340.290	502.308
2010 Ene	1.878.716	872.626
Feb	1.633.024	545.077
Mar	1.598.587	351.559
Abr	1.639.650	432.839
May	1.845.077	405.879
Jun	1.904.532	372.546
Jul*	1.724.752	358.672
Ago*	1.678.453	339.660
Sep*	1.593.751	292.045

2.2.2. Televisión por cable

La televisión por cable constituye un fenómeno significativo en la actividad relativa a los medios masivos de comunicación. El INDEC desarrolla una investigación estadística del sector a través de una

encuesta trimestral, de la que participan como informantes las ocho empresas que tienen su administración central en el Gran Buenos Aires.

Cuadro 2.2.2.1 Televisión por cable. Abonados al servicio por jurisdicción. Datos trimestrales

Trimestre	Total de abonados	Jurisdicción		
		Gran Buenos Aires (*)	Resto del país (†)	
2011	1°	4.827.190	2.391.673	2.435.517
	2°	4.973.536	2.471.739	2.501.797
	3°	5.101.753	2.531.358	2.570.395
	4°	5.174.008	2.578.034	2.595.974
2012	1°	5.234.213	2.615.598	2.618.615
	2°	5.338.868	2.677.168	2.661.700
	3°	5.449.545	2.736.352	2.713.193
	4°	5.492.521	2.763.369	2.729.152
2013	1°	5.533.969	2.783.461	2.750.508
	2°	5.602.590	2.638.738	2.963.852
	3°	5.694.453	2.679.269	3.015.184

(*) Se compone por la Ciudad Autónoma de Buenos Aires y los 24 partidos del conurbano bonaerense

(†) Se compone por resto de la provincia de Buenos Aires, Córdoba, Santa Fe, Mendoza, NOA, NEA, Litoral, Centro y Patagonia.

Cuadro 2.2.2.2 Televisión por cable. Ingresos de las empresas por tipo de facturación y personal ocupado. Datos trimestrales

Trimestre	Ingresos facturados en miles de pesos				Facturación promedio mensual en pesos por abonado (†)	Cantidad de personas ocupadas
	Total	Abonos, adicionales e instalaciones	Publicidad (*)	Otros		
2011	9.475.434	7.646.335	77.239	1.751.861	///	///
1°	2.132.768	1.728.551	18.985	385.232	119,4	11.519
2°	2.285.458	1.847.315	18.917	419.226	123,8	11.710
3°	2.441.526	1.963.962	19.839	457.724	128,3	11.946
4°	2.615.682	2.106.506	19.496	489.680	135,7	12.366
2012	12.645.063	10.353.536	76.078	2.215.450	///	///
1°	2.815.648	2.308.856	16.234	490.557	147,0	12.301
2°	3.052.165	2.548.600	19.834	483.731	159,1	12.413
3°	3.283.182	2.665.211	22.179	595.792	163,0	12.641
4°	3.494.068	2.830.869	17.830	645.369	171,8	12.845
2013	12.275.600	10.141.620	88.410	1.907.172	///	///
1°	3.789.254	3.144.009	22.051	623.194	189,4	13.117
2°	4.065.798	3.355.433	34.010	676.355	199,6	13.403
3°	4.420.547	3.642.178	32.349	607.622	213,2	13.444

(*) Corresponde a los ingresos por publicidad contratada directamente con la empresa de TV por cable. No se incluye la publicidad de las señales de cable.

(†) Estos datos no hacen mención al valor del abono sino a la facturación promedio por abonado que las empresas perciben, las que realizan una previsión por incobrabilidad.

2.2.3. Empresas de trabajo temporario

Las empresas de trabajo temporario prestan un servicio de intermediación en el mercado laboral, suministrando personal para el desarrollo de tareas eventuales a las empresas que requieren contar con mano de obra por

períodos limitados de tiempo. El relevamiento tiene alcance nacional al incluir la totalidad de las empresas registradas en la Dirección de Inspecciones y Relaciones Individuales del Trabajo, dependiente del Ministerio de Trabajo.

Cuadro 2.2.3.1 Empresas de trabajo temporario. Principales variables

Período	Cantidad de personas ocupadas (*)	Miles de horas facturadas (†)	Salarios brutos devengados (‡)	Ingresos devengados (¶)
miles de pesos				
2008	96.366	13.404	157.262	299.642
2009	76.454	10.125	146.686	268.773
2010	89.102	12.059	218.346	397.504
2011	92.085	12.623	284.014	536.949
2012	85.261	11.156	345.706	649.386
2012 Sep	79.427	10.395	310.481	607.490
Oct	81.463	10.679	337.814	671.815
Nov	83.325	10.584	352.250	709.675
Dic	91.059	11.852	509.671	840.275
2013 Ene	88.845	11.554	406.127	802.378
Feb	86.119	10.824	401.030	790.316
Mar	86.475	11.248	392.570	781.228
Abr	83.688	10.368	394.804	753.044
May	83.530	10.543	414.191	733.620
Jun	80.107	9.825	507.187	746.497
Jul	76.584	10.051	389.596	782.124
Ago	76.219	9.909	388.625	787.328
Sep	75.996	10.235	379.734	765.302

(*) Personal ocupado que percibió salarios en cada uno de los meses, incluidos los que no trabajaron el mes completo. Se excluye al personal que cumple funciones en la propia Agencia. (†) Total de horas facturadas por el personal ocupado en cada uno de los meses. En el caso de los trabajadores mensualizados se estableció una base de doscientas horas mensuales, computándose la parte proporcional de las mismas en los casos en que el personal no haya completado el mes, en función de los días trabajados. (‡) Monto en pesos de los sueldos y salarios devengados en cada uno de los meses, independientemente de que se haya efectivizado su pago. Comprende los pagos remunerativos tales como básicos de convenio, aguinaldo, comisiones, premios, bonificaciones, horas extras, vacaciones, enfermedad y toda otra retribución en dinero o especie abonada y sobre el cual corresponda realizar aportes jubilatorios. Asimismo incluye los pagos no remunerativos, como vales de almuerzo, vales alimentarios, servicios médicos, etc. No incluye las asignaciones familiares, indemnizaciones y contribuciones patronales. (¶) Monto de los ingresos devengados en cada uno de los meses por el suministro de personal a terceros, independientemente de que se haya efectivizado su pago. No incluye IVA.

Nota: los valores anuales corresponden a los promedios en el caso de las personas ocupadas y a los totales en el resto de las variables. Los salarios correspondientes a los meses de junio y diciembre de cada año incluyen los aguinaldos devengados.

Gráfico 2.2.3.1 Horas facturadas por el personal ocupado por empresas de trabajo temporario

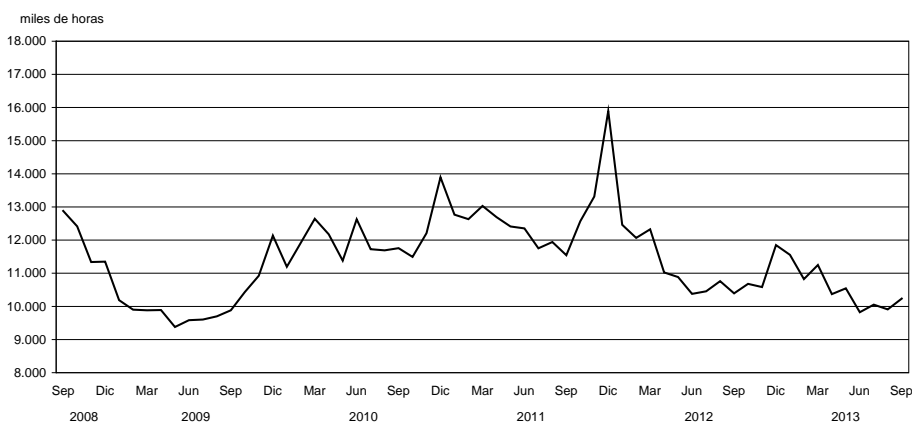

Cuadro 2.2.3.2 Horas trabajadas por el personal ocupado por empresas de trabajo temporario, según tarea realizada

Período	Total	Operarios	Administrativos	Vendedores	Otros
miles de horas facturadas					
2008	13.404	7.646	3.073	541	2.144
2009	10.125	5.326	2.400	492	1.908
2010	12.059	6.829	2.587	465	2.179
2011	12.742	7.232	2.418	434	2.793
2012	11.156	6.335	2.204	307	2.310
2012 Sep	10.395	6.137	2.131	274	1.853
Oct	10.679	5.738	2.199	269	2.473
Nov	10.584	5.913	2.156	288	2.228
Dic	11.852	6.340	2.239	374	2.898
2013 Ene	11.554	6.374	2.329	369	2.483
Feb	10.824	5.965	2.246	347	2.266
Mar	11.248	6.461	2.245	325	2.217
Abr	10.368	5.705	2.048	289	2.326
May	10.543	5.849	2.072	298	2.324
Jun	9.825	5.325	1.969	296	2.235
Jul	10.051	5.533	2.009	295	2.214
Ago	9.909	5.552	2.010	277	2.069
Sep	10.235	5.502	2.049	269	2.416

Cuadro 2.2.3.3 Ingresos devengados de las empresas de trabajo temporario y participación porcentual, según edad, sexo y nivel de educación alcanzado

Concepto	Tercer trimestre de 2013					
	Julio		Agosto		Septiembre	
	miles de pesos	%	miles de pesos	%	miles de pesos	%
Total	76.584	100	76.219	100	75.996	100
Sexo						
Varones	55.926	73	55.674	73	56.100	74
Mujeres	20.658	27	20.545	27	19.896	26
Edad						
hasta 20 años	6.856	9	7.086	9	6.900	9
de 21 a 25 años	24.696	32	24.495	32	24.648	32
de 26 a 30 años	23.189	30	23.160	30	23.030	30
de 31 a 45 años	18.488	24	18.372	24	18.262	24
de 46 años y más	3.355	4	3.106	4	3.156	4
Nivel educacional alcanzado						
Primario incompleto	2.566	3	2.626	3	2.583	3
Primario completo	8.897	12	8.887	12	9.120	12
Secundario incompleto	14.156	18	13.951	18	13.831	18
Secundario completo	38.732	51	38.647	51	38.302	50
Universitario o terciario incompleto	8.639	11	8.182	11	8.436	11
Universitario o terciario completo	3.594	5	3.926	5	3.724	5

2. COMERCIO Y SERVICIOS

Cuadro 2.2.3.4 Ingresos devengados de las empresas de trabajo temporario por rama de actividad y participación porcentual

Rama de actividad	Tercer trimestre de 2013					
	Julio		Agosto		Septiembre	
	miles de pesos	%	miles de pesos	%	miles de pesos	%
Total	782.123.530	100	787.328.022	100	765.301.988	100
Agricultura, ganadería, caza, silvicultura y pesca	5.165.367	0,7	5.185.120	0,7	5.473.001	0,7
Explotación de minas y canteras	17.477.109	2,2	17.321.216	2,2	17.058.581	2,2
Elaboración de productos alimenticios, de bebidas y de productos de tabaco	43.382.158	5,5	49.356.469	6,3	52.560.941	6,9
Fabricación de productos textiles, de artículos de marroquinería y confección de prendas de vestir; terminación y teñido de pieles; curtido de cueros	14.684.928	1,9	14.322.621	1,8	13.952.549	1,8
Producción de madera y fabricación de productos de madera y corcho, excepto muebles; fabricación de artículos de paja y de materiales trenzables	14.608.950	1,9	15.414.758	2,0	14.796.567	1,9
Fabricación de papel y de productos de papel, de sustancias y productos químicos, de productos farmacéuticos, sustancias químicas medicinales y productos botánicos de uso farmacéutico, de caucho y plástico y de productos minerales no metálicos	97.340.860	12,4	95.674.976	12,2	91.688.645	12,0
Fabricación de productos informáticos, electrónicos y ópticos	8.321.794	1,1	8.228.703	1,0	7.344.713	1,0
Fabricación de productos minerales no metálicos, de metales comunes, de maquinaria y equipos eléctricos N.C.P. y de maquinaria y equipo N.C.P.	68.594.468	8,8	69.205.008	8,8	66.497.090	8,7
Fabricación de vehículos automotores, remolques y semirremolques y de equipo de transporte N.C.P.	34.584.385	4,4	35.266.672	4,5	32.825.989	4,3
Industrias manufactureras N.C.P.	108.373.271	13,9	107.651.360	13,7	106.823.038	14,0
Suministro de electricidad, gas, vapor, aire acondicionado, de agua y cloacas; gestión de residuos, recuperación de materiales y saneamiento público	9.729.617	1,2	9.751.620	1,2	9.382.602	1,2
Construcción	3.362.014	0,4	2.845.628	0,4	2.442.407	0,3
Venta, mantenimiento y reparación de vehículos automotores y motocicletas	7.932.967	1,0	6.861.001	0,9	5.575.772	0,7
Comercio al por mayor y/o en comisión o consignación y comercio al por menor excepto el comercio de vehículos automotores y motocicletas	66.223.517	8,5	65.041.168	8,3	60.827.295	7,9
Servicios de alojamiento y de comida y bebidas	11.327.383	1,4	11.303.781	1,4	10.735.000	1,4
Servicios de transporte y almacenamiento (incluye servicio de correos y mensajerías)	51.718.477	6,6	52.650.874	6,7	53.029.961	6,9
Servicios de telecomunicaciones	11.765.373	1,5	11.557.975	1,5	11.263.059	1,5
Intermediación financiera y servicios de seguros	23.595.550	3,0	22.677.297	2,9	21.334.433	2,8
Servicios empresariales N.C.P.	36.778.800	4,7	38.624.063	4,9	37.248.341	4,9
Otros servicios	147.156.542	18,8	148.387.712	18,8	144.442.004	18,9

2.3. Comercio

El INDEC realiza tres relevamientos al sector comercio: la encuesta de supermercados, desde el año 1996, con periodicidad mensual y cobertura nacional; la encuesta de centros de compras, desde el año 1997, con datos de los establecimientos ubicados en el Gran Buenos Aires, con periodicidad mensual y la encuesta de comercios de electrodomésticos y artículos para el hogar, desde diciembre del año 2001, cuya información se recopila trimestralmente a un conjunto de empresas cuya administración central se encuentra ubicada en el Gran Buenos Aires.

La evolución de la actividad se capta principalmente a través de las variaciones de las ventas a precios corrientes por grupos de artículos, además de otras variables de interés como son el nivel de empleo y las ventas por metro cuadrado. Se calculan las ventas a precios constantes (para las encuestas de supermercados y centros de compras se consideran los precios de 1997; en el caso de la

encuesta de electrodomésticos los precios de 2003) que, a partir de la aplicación de índices de precios adecuados a las ventas a precios corrientes, reflejan en sus variaciones la evolución de los volúmenes vendidos.

La longitud de las series de supermercados y centros de compras hace posible la desestacionalización de los datos de ventas a precios constantes, por el método X-12 ARIMA. El objetivo de la desestacionalización de series económicas es el de poder estimar y eliminar de la serie original, en la forma más precisa posible, las variaciones estacionales y las debidas a los días de actividad y a los feriados móviles, de manera que se pueda observar más claramente la evolución de la serie económica en el tiempo. Cabe aclarar que, debido a las características del método utilizado, las componentes estimadas sufren modificaciones cada vez que un nuevo dato se incorpora a la serie original.

Cuadro 2.3.1.1 Centros de compras. Ventas a precios de 2004. Series desestacionalizada y tendencia ciclo. Variaciones porcentuales

Período	Variación %		
	respecto al período anterior		respecto a igual período del año anterior
	Desestacionalizada	Tendencia ciclo	Desestacionalizada
2012 Nov	-1,7	0,9	5,9
Dic	3,7	1,1	10,3
2013 Ene	-1,6	1,3	7,6
Feb	3,9	1,5	10,8
Mar	-0,4	1,8	19,0
Abr	-2,4	1,9	5,2
May	8,9	1,9	27,3
Jun	1,5	1,9	15,0
Jul	3,3	1,7	22,7
Ago	1,0	1,4	19,7
Sep	-0,8	1,1	15,7
Oct	2,9	0,8	19,2
Nov*	-0,7	0,6	20,4

Gráfico 2.3.1.1 Ventas a precios constantes y tendencia ciclo en centros de compras

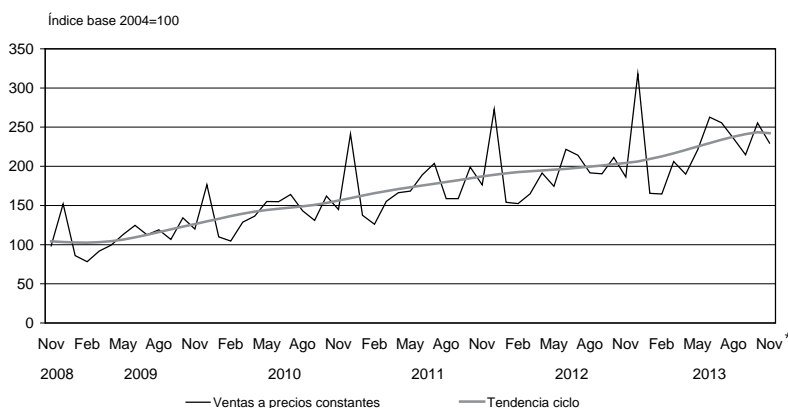

2. COMERCIO Y SERVICIOS

Cuadro 2.3.1.2 Centros de compras. Ventas a precios corrientes y variaciones porcentuales

Período	Variación %			
	Ventas totales en millones de pesos	respecto al período anterior	respecto a igual período del año anterior	del acumulado desde enero hasta cada mes del mismo año respecto a igual acumulado del año anterior
2008	7.436,2	///	22,1	///
2009	8.394,1	///	12,9	///
2010	11.744,2	///	39,9	///
2011	15.413,4	///	31,2	///
2012	18.991,0	///	23,2	///
2012 Nov	1.530,0	-11,4	15,6	22,4
Dic	2.661,1	73,9	28,3	23,2
2013 Ene	1.374,0	-48,4	17,2	17,2
Feb	1.377,7	0,3	18,2	17,7
Mar	1.753,1	27,2	38,1	24,9
Abr	1.627,9	-7,1	8,4	20,1
May	1.915,3	17,7	38,4	24,0
Jun	2.302,3	20,2	30,2	25,3
Jul	2.272,2	-1,3	31,1	26,3
Ago	2.103,6	-7,4	36,6	27,7
Sep	1.934,2	-8,1	25,6	27,4
Oct	2.279,3	17,8	32,0	28,0
Nov*	2.070,3	-9,2	35,3	28,7

Gráfico 2.3.1.2 Ventas a precios corrientes en centros de compras

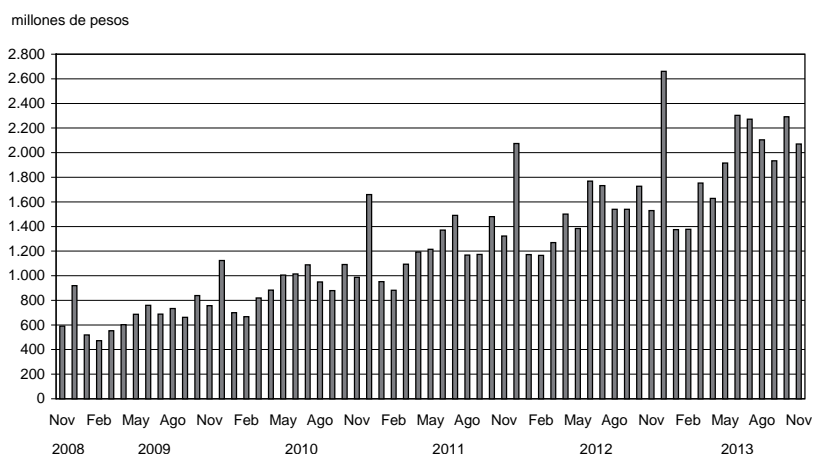

Cuadro 2.3.1.3 Centros de compras. Cantidad de locales activos, área bruta locativa, ventas por local y por metro cuadrado a precios corrientes y espectadores de cine

Período		Cantidad de centros de compras	Cantidad de locales activos con volumen de ventas disponibles	Área bruta locativa de los locales activos con volumen de ventas disponibles	Ventas promedio por local activo	Ventas promedio por m ²	Espectadores de cine
				m ²	miles de pesos	pesos	
Total							
2012	Oct	36	2.692	510.944	641,5	3.380	1.422.924
	Nov	36	2.691	510.882	568,5	2.995	1.097.019
	Dic	36	2.686	510.375	990,7	5.214	808.170
2013	Ene	36	2.680	529.763	512,7	2.695	1.452.443
	Feb	36	2.672	508.581	512,6	2.709	1.244.509
	Mar	36	2.672	508.512	656,1	3.447	1.143.508
	Abr	36	2.667	508.832	610,4	3.199	1.145.668
	May	36	2.664	508.590	719,0	3.766	1.437.613
	Jun	36	2.665	508.645	863,9	4.526	1.949.788
	Jul	36	2.665	508.645	852,6	4.467	3.315.472
	Ago	36	2.682	524.394	784,3	4.011	1.685.136
	Sep	36	2.687	521.295	719,8	3.710	1.351.444
	Oct	36	2.691	521.488	847,0	4.371	1.114.711
Ciudad Autónoma de Buenos Aires							
2012	Oct	18	1.356	208.565	606,2	3.961	738.559
	Nov	18	1.355	207.497	557,6	3.641	456.326
	Dic	18	1.351	207.039	925,8	6.041	355.326
2013	Ene	18	1.348	206.865	455,3	2.967	624.579
	Feb	18	1.339	206.026	465,1	3.023	578.813
	Mar	18	1.339	206.026	617,2	4.012	517.005
	Abr	18	1.334	206.346	574,6	3.715	454.700
	May	18	1.331	206.104	682,0	4.404	554.113
	Jun	18	1.332	206.159	808,7	5.225	684.174
	Jul	18	1.332	206.159	759,0	4.904	1.461.523
	Ago	18	1.329	208.850	705,6	4.490	682.602
	Sep	18	1.329	208.850	672,1	4.277	566.172
	Oct	18	1.333	209.043	798,3	5.090	454.886
24 Partidos de la provincia de Buenos Aires							
2012	Oct	18	1.336	303.385	677,4	2.983	684.365
	Nov	18	1.336	303.385	579,6	2.553	640.693
	Dic	18	1.335	303.336	1.056,4	4.649	452.996
2013	Ene	18	1.332	302.898	570,8	2.510	827.864
	Feb	18	1.333	302.555	566,4	2.495	665.696
	Mar	18	1.333	302.486	695,1	3.063	626.503
	Abr	18	1.333	302.486	646,2	2.848	690.968
	May	18	1.333	302.486	755,9	3.331	883.500
	Jun	18	1.333	302.486	919,1	4.050	1.265.614
	Jul	18	1.333	302.486	942,2	4.170	1.853.949
	Ago	18	1.353	315.544	861,7	3.695	1.002.534
	Sep	18	1.358	312.445	766,5	3.331	785.272
	Oct	18	1.358	312.445	894,9	3.889	659.825

2. COMERCIO Y SERVICIOS

Cuadro 2.3.1.4 Centros de compras. Ventas a precios corrientes por rubro, según jurisdicción

Período	Total	Indumentaria, calzado y marroquinería	Ropa y accesorios deportivos	Amoblamientos, decoración y textiles para el hogar	Patio de comidas, alimentos y kioscos	
miles de pesos						
Total del Gran Buenos Aires						
2012	Oct	1.727.051	783.304	152.484	59.731	182.582
	Nov	1.529.955	657.007	120.764	88.077	175.056
	Dic	2.661.101	1.347.120	215.532	73.978	238.885
2013	Ene	1.373.993	510.793	105.339	45.934	193.631
	Feb	1.377.704	536.382	116.564	49.271	186.788
	Mar	1.753.078	768.312	150.784	73.347	204.905
	Abr	1.627.948	744.084	129.548	57.640	189.765
	May	1.915.338	903.627	147.344	64.047	201.994
	Jun	2.302.251	1.025.178	204.918	72.203	254.691
	Jul	2.272.172	937.441	180.993	70.177	304.484
	Ago	2.103.574	901.311	175.023	63.000	259.556
	Sep	1.934.178	874.558	161.056	63.740	230.160
	Oct	2.279.323	1.077.178	185.087	65.950	241.366
Ciudad Autónoma de Buenos Aires						
2012	Oct	822.043	443.994	57.555	35.028	89.128
	Nov	755.554	400.205	47.555	43.639	89.737
	Dic	1.250.754	708.403	82.739	45.953	117.114
2013	Ene	613.722	276.765	38.708	26.418	91.031
	Feb	622.714	283.098	42.974	28.602	89.879
	Mar	826.491	424.173	56.368	43.040	100.876
	Abr	766.559	411.196	48.755	32.981	90.219
	May	907.678	503.723	53.718	38.767	97.326
	Jun	1.077.133	569.873	76.145	44.264	114.147
	Jul	1.010.944	498.542	63.909	43.010	141.116
	Ago	937.701	454.864	70.512	39.046	118.080
	Sep	893.279	454.939	65.190	39.102	110.236
	Oct	1.064.075	572.434	72.940	40.840	114.508
24 Partidos de la provincia de Buenos Aires						
2012	Oct	905.008	339.310	94.929	24.703	93.454
	Nov	774.401	256.802	73.209	44.438	85.319
	Dic	1.410.317	638.717	132.793	28.025	121.741
2013	Ene	760.271	234.028	66.631	19.516	102.600
	Feb	754.990	253.284	73.590	20.669	96.909
	Mar	926.587	344.139	94.416	30.307	104.029
	Abr	861.389	332.888	80.793	24.659	99.546
	May	1.007.660	399.904	93.626	25.280	104.668
	Jun	1.225.117	455.305	128.773	27.938	140.544
	Jul	1.261.228	438.899	117.084	27.167	163.368
	Ago	1.165.873	446.447	104.511	23.954	141.476
	Sep	1.040.899	419.619	95.866	24.638	119.924
	Oct	1.215.248	504.744	112.147	25.110	126.858

Cuadro 2.3.1.4

Electrónicos, CD, electrodomésticos y computación	Juguetería	Librería y papelería	Diversión y esparcimiento	Perfumería y farmacia	Otros
miles de pesos					
343.226	16.435	21.979	53.083	54.057	60.170
315.998	17.287	20.100	46.418	40.192	49.056
464.949	60.102	42.416	38.979	81.483	97.657
306.614	21.598	25.530	67.808	40.405	56.341
296.080	15.743	26.121	61.146	34.779	54.830
333.451	15.707	31.331	72.582	41.668	60.991
312.633	14.953	24.067	58.961	37.945	58.352
367.039	18.027	23.052	77.781	46.141	66.286
448.694	30.917	28.426	108.812	56.651	71.761
422.426	26.576	27.534	174.249	53.694	74.598
396.615	46.877	26.286	111.545	52.947	70.414
347.707	24.705	23.362	91.291	52.506	65.093
424.314	26.010	26.192	77.707	69.831	85.688
90.336	7.732	12.708	19.539	32.742	33.281
81.516	8.836	11.763	18.274	26.588	27.441
125.843	28.109	24.237	15.643	53.106	49.607
79.202	9.009	13.824	24.891	23.354	30.520
80.279	6.821	13.635	22.777	22.450	32.199
91.676	7.775	17.373	21.111	26.629	37.470
86.362	7.290	13.518	19.297	23.865	33.076
98.597	8.985	13.245	27.771	29.516	36.030
127.295	13.444	16.140	35.722	35.151	44.952
110.948	11.909	16.090	48.909	32.751	43.760
105.955	22.283	15.658	31.658	33.333	46.312
96.747	8.798	14.167	26.125	34.836	43.139
110.449	10.264	15.271	21.614	46.473	59.282
252.890	8.703	9.271	33.544	21.315	26.889
234.482	8.451	8.337	28.144	13.604	21.615
339.106	31.993	18.179	23.336	28.377	48.050
227.412	12.589	11.706	42.917	17.051	25.821
215.801	8.922	12.486	38.369	12.329	22.631
241.775	7.932	13.958	51.471	15.039	23.521
226.271	7.663	10.549	39.664	14.080	25.276
268.442	9.042	9.807	50.010	16.625	30.256
321.399	17.473	12.286	73.090	21.500	26.809
311.478	14.667	11.444	125.340	20.943	30.838
290.660	24.594	10.628	79.887	19.614	24.102
250.960	15.907	9.195	65.166	17.670	21.954
313.865	15.746	10.921	56.093	23.358	26.406

2. COMERCIO Y SERVICIOS

Cuadro 2.3.2.1 Supermercados. Ventas a precios de 2008. Series desestacionalizada y tendencia ciclo. Variaciones porcentuales

Período	Variación %		
	respecto al período anterior		respecto a igual período del año anterior
	Desestacionalizada	Tendencia ciclo	Desestacionalizada
2012 Nov	0,6	1,2	11,9
Dic	1,0	1,3	16,3
2013 Ene	1,6	1,3	14,3
Feb	2,1	1,4	15,7
Mar	-1,0	1,5	14,9
Abr	1,8	1,5	12,1
May	3,0	1,5	18,8
Jun	1,9	1,5	19,0
Jul	1,2	1,5	17,0
Ago	0,6	1,4	16,4
Sep	1,4	1,3	17,1
Oct	2,6	1,2	18,2
Nov*	1,2	1,0	18,8

Gráfico 2.3.2 Ventas a precios constantes y tendencia ciclo en supermercados

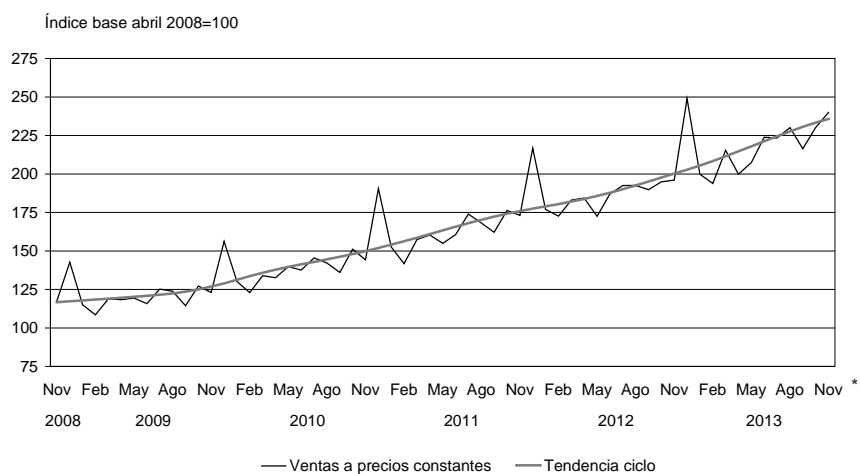

Cuadro 2.3.2.2 Supermercados. Ventas a precios corrientes y variaciones porcentuales

Período	Ventas totales en millones de pesos	Variación %		
		respecto al período anterior	respecto a igual período del año anterior	del acumulado desde enero hasta cada mes del mismo año respecto a igual acumulado del año anterior
2008	43.152,0	34,6	///	///
2009	50.089,2	16,1	///	///
2010	64.491,7	28,8	///	///
2011	82.332,1	27,7	///	///
2012	20.940,5	26,3	///	///
2012 Nov	9.201,2	1,4	25,4	26,3
2012 Dic	11.739,3	27,6	26,5	26,3
2013 Ene	9.480,2	-19,2	24,2	24,2
2013 Feb	9.222,3	-2,7	22,5	23,4
2013 Mar	10.281,0	11,5	27,7	24,9
2013 Abr	9.548,8	-7,1	16,4	22,7
2013 May	9.919,7	3,9	28,1	23,7
2013 Jun	10.808,0	9,0	28,3	24,5
2013 Jul	10.912,4	1,0	24,5	24,5
2013 Ago	11.380,6	4,3	28,7	25,1
2013 Sep	10.794,2	-5,2	22,8	24,8
2013 Oct	11.545,5	7,0	27,3	25,1
2013 Nov*	12.187,9	5,6	32,5	25,8

Cuadro 2.3.2.3 Supermercados. Cantidad de cadenas relevadas, bocas de expendio, personal ocupado asalariado y sueldos y salarios brutos por categoría

Período	Cantidad de cadenas relevadas	Cantidad de bocas de expendio	Personal ocupado		Sueldos y salarios brutos	
			Gerentes, supervisores y otro personal jerárquico	Cajeros, administrativos, reposidores y otros	Gerentes, supervisores y otro personal jerárquico	Cajeros, administrativos, reposidores y otros
			número de personas	miles de pesos		
2012 Oct	70	1.846	11.606	87.559	149.309	474.071
2012 Nov	70	1.864	11.636	87.964	148.046	557.333
2012 Dic (1)	70	1.885	11.671	89.487	230.758	887.344
2013 Ene	70	1.907	11.626	89.080	147.341	570.064
2013 Feb	71	1.924	11.663	88.900	146.501	606.139
2013 Mar	71	1.942	11.719	88.411	182.402	568.219
2013 Abr	71	1.952	11.646	88.033	168.085	611.551
2013 May	71	1.960	11.683	87.825	175.217	606.374
2013 Jun (1)	71	1.973	11.684	87.771	234.720	852.626
2013 Jul	71	1.982	11.732	87.917	171.834	642.837
2013 Ago	70	1.993	11.836	87.767	168.529	614.713
2013 Sep	69	2.003	11.776	87.464	171.777	619.168
2013 Oct	68	2.017	11.846	87.214	199.095	605.303

(1) En los meses de junio y diciembre se incluye el aguinaldo.

2. COMERCIO Y SERVICIOS

Cuadro 2.3.2.4 Supermercados. Ventas totales, ventas por metro cuadrado y ventas por operación según jurisdicción

	Período	Ventas totales en miles de pesos	Superficie cubierta en m ²	Ventas en pesos por m ²	Número de operaciones	Ventas por operación en pesos
Total						
	2012 Oct	9.073.028	2.884.238	3.146	62.667.610	144,8
	Nov	9.201.188	2.896.893	3.176	61.686.346	149,2
	Dic	11.739.267	2.919.159	4.021	68.987.747	170,2
	2013 Ene	9.480.164	2.934.926	3.230	62.333.643	152,1
	Feb	9.222.264	2.951.155	3.125	60.605.510	152,2
	Mar	10.280.981	2.962.418	3.470	65.414.192	157,2
	Abr	9.548.849	2.974.331	3.210	62.063.798	153,9
	May	9.919.748	2.988.239	3.320	63.594.667	156,0
	Jun	10.808.037	2.994.727	3.609	65.603.471	164,7
	Jul	10.912.374	2.996.704	3.641	67.095.091	162,6
	Ago	11.380.649	2.998.878	3.795	67.077.561	169,7
	Sep	10.794.230	3.000.097	3.598	63.147.100	170,9
	Oct	11.545.468	3.003.370	3.844	67.094.562	172,1
Ciudad Autónoma de Buenos Aires						
	2012 Oct	1.542.434	418.864	3.682	13.102.065	117,7
	Nov	1.559.033	419.895	3.713	13.208.686	118,0
	Dic	1.825.448	426.559	4.279	13.782.352	132,4
	2013 Ene	1.442.667	427.104	3.378	12.350.774	116,8
	Feb	1.450.595	428.344	3.387	12.236.140	118,6
	Mar	1.709.499	430.133	3.974	13.600.093	125,7
	Abr	1.641.264	432.068	3.799	13.350.009	122,9
	May	1.716.622	432.948	3.965	13.852.744	123,9
	Jun	1.810.268	433.142	4.179	14.066.387	128,7
	Jul	1.849.312	434.129	4.260	14.527.077	127,3
	Ago	1.940.681	435.171	4.460	14.570.381	133,2
	Sep	1.849.222	436.512	4.236	13.825.157	133,8
	Oct	1.972.181	439.295	4.489	15.068.461	130,9
24 Partidos de la provincia de Buenos Aires (1)						
	2012 Oct	2.240.484	759.568	2.950	13.425.612	166,9
	Nov	2.307.208	763.208	3.023	13.081.188	176,4
	Dic	2.926.127	763.208	3.834	14.778.670	198,0
	2013 Ene	2.262.391	762.008	2.969	13.066.560	173,1
	Feb	2.247.164	762.008	2.949	12.823.018	175,2
	Mar	2.534.956	761.185	3.330	13.864.857	182,8
	Abr	2.510.538	762.105	3.294	12.986.808	193,3
	May	2.651.885	762.105	3.480	14.208.219	186,6
	Jun	2.861.825	762.551	3.753	14.848.146	192,7
	Jul	2.869.266	762.551	3.763	15.160.217	189,3
	Ago	3.057.876	762.551	4.010	15.313.165	199,7
	Sep	2.869.948	762.101	3.766	14.131.494	203,1
	Oct	3.069.623	761.401	4.032	15.082.750	203,5
Resto de Buenos Aires						
	2012 Oct	1.209.813	382.870	3.160	8.178.988	147,9
	Nov	1.248.813	384.116	3.251	8.249.489	151,4
	Dic	1.658.105	384.116	4.317	9.102.375	182,2
	2013 Ene	1.442.496	384.980	3.747	8.728.340	165,3
	Feb	1.335.903	384.766	3.472	8.252.596	161,9
	Mar	1.410.711	386.241	3.652	8.513.324	165,7
	Abr	1.105.285	386.241	2.862	7.956.726	138,9
	May	1.149.420	397.569	2.891	7.416.287	155,0
	Jun	1.244.421	397.569	3.130	7.559.111	164,6
	Jul	1.261.303	397.569	3.173	7.715.394	163,5
	Ago	1.306.258	397.569	3.286	7.715.729	169,3
	Sep	1.233.508	397.569	3.103	7.181.007	171,8
	Oct	1.339.783	397.569	3.370	7.733.661	173,2

(sigue)

Cuadro 2.3.2.4 (continuación)

	Período	Ventas totales en miles de pesos	Superficie cubierta en m ²	Ventas en pesos por m ²	Número de operaciones	Ventas por operación en pesos
Córdoba						
	2012 Oct	526.626	219.779	2.396	3.705.926	142,1
	Nov	526.451	219.779	2.395	3.652.543	144,1
	Dic	683.278	219.779	3.109	4.049.836	168,7
	2013 Ene	562.934	219.779	2.561	3.703.595	152,0
	Feb	524.979	220.130	2.385	3.412.479	153,8
	Mar	560.866	220.569	2.543	3.628.917	154,6
	Abr	528.923	224.172	2.359	3.479.381	152,0
	May	532.503	224.172	2.375	3.491.831	152,5
	Jun	587.835	224.412	2.619	3.572.546	164,5
	Jul	580.044	224.712	2.581	3.630.248	159,8
	Ago	592.395	225.105	2.632	3.606.346	164,3
	Sep	559.615	225.433	2.482	3.375.691	165,8
	Oct	592.113	225.433	2.627	3.515.602	168,4
Chubut						
	2012 Oct	300.656	66.834	4.499	1.940.693	154,9
	Nov	299.576	66.834	4.482	1.867.634	160,4
	Dic	380.475	72.935	5.217	2.177.353	174,7
	2013 Ene	310.653	74.145	4.190	1.903.137	163,2
	Feb	293.758	74.145	3.962	1.736.649	169,2
	Mar	327.011	74.145	4.410	1.905.622	171,6
	Abr	303.852	74.145	4.098	1.778.624	170,8
	May	312.582	74.145	4.216	1.822.451	171,5
	Jun	351.789	74.145	4.745	1.906.754	184,5
	Jul	361.854	74.145	4.880	1.928.717	187,6
	Ago	380.682	74.145	5.134	1.963.482	193,9
	Sep	358.237	74.145	4.832	1.846.758	194,0
	Oct	376.949	74.145	5.084	1.942.486	194,1
Entre Ríos						
	2012 Oct	171.415	50.805	3.374	1.375.240	124,6
	Nov	173.277	51.730	3.350	1.316.923	131,6
	Dic	219.392	51.730	4.241	1.450.666	151,2
	2013 Ene	178.526	51.730	3.451	1.315.339	135,7
	Feb	179.856	51.730	3.477	1.321.187	136,1
	Mar	193.552	51.730	3.742	1.377.935	140,5
	Abr	173.299	51.730	3.350	1.288.074	134,5
	May	177.167	51.730	3.425	1.308.409	135,4
	Jun	200.224	51.730	3.871	1.384.242	144,6
	Jul	204.234	51.730	3.948	1.421.639	143,7
	Ago	204.265	51.730	3.949	1.310.656	155,8
	Sep	204.610	51.730	3.955	1.312.059	155,9
	Oct	219.761	51.730	4.248	1.381.710	159,1
Mendoza						
	2012 Oct	553.383	189.373	2.922	3.937.855	140,5
	Nov	557.396	189.373	2.943	3.834.422	145,4
	Dic	743.381	189.373	3.925	4.628.899	160,6
	2013 Ene	604.297	189.373	3.191	4.121.791	146,6
	Feb	574.279	192.526	2.983	3.907.546	147,0
	Mar	622.252	192.526	3.232	4.095.566	151,9
	Abr	560.110	192.526	2.909	3.833.302	146,1
	May	571.503	192.526	2.968	3.731.558	153,2
	Jun	621.958	193.844	3.209	3.863.914	161,0
	Jul	609.598	193.844	3.145	3.763.638	162,0
	Ago	622.367	193.844	3.211	3.701.090	168,2
	Sep	598.375	193.844	3.087	3.549.562	168,6
	Oct	635.774	193.844	3.280	3.575.776	177,8

(sigue)

2. COMERCIO Y SERVICIOS

Cuadro 2.3.2.4 (continuación)

Período		Ventas totales en miles de pesos	Superficie cubierta en m ²	Ventas en pesos por m ²	Número de operaciones	Ventas por operación en pesos
Neuquén						
2012	Oct	295.603	82.238	3.594	1.790.380	165,1
	Nov	296.090	82.238	3.600	1.777.963	166,5
	Dic	384.941	82.238	4.681	1.993.744	193,1
2013	Ene	324.506	83.938	3.866	1.882.801	172,4
	Feb	309.241	83.938	3.684	1.827.603	169,2
	Mar	338.374	83.938	4.031	1.908.730	177,3
	Abr	307.366	83.938	3.662	1.781.586	172,5
	May	315.356	83.938	3.757	1.745.391	180,7
	Jun	347.661	84.828	4.098	1.741.438	199,6
	Jul	363.053	84.828	4.280	1.866.673	194,5
	Ago	376.474	84.828	4.438	1.882.856	199,9
	Sep	353.668	84.828	4.169	1.776.232	199,1
	Oct	377.684	84.828	4.452	1.868.185	202,2
Salta						
2012	Oct	166.326	60.732	2.739	1.154.484	144,1
	Nov	158.274	62.971	2.513	1.105.997	143,1
	Dic	223.465	62.971	3.549	1.280.837	174,5
2013	Ene	179.210	67.232	2.666	1.207.109	148,5
	Feb	172.246	67.882	2.537	1.185.227	145,3
	Mar	199.810	68.319	2.925	1.300.248	153,7
	Abr	188.392	68.319	2.758	1.251.420	150,5
	May	191.644	68.319	2.805	1.259.970	152,1
	Jun	214.124	68.319	3.134	1.300.776	164,6
	Jul	216.992	69.009	3.144	1.360.187	159,5
	Ago	221.375	69.009	3.208	1.415.025	156,4
	Sep	212.823	69.009	3.084	1.332.654	159,7
	Oct	232.664	69.819	3.332	1.442.585	161,3
Santa Fe						
2012	Oct	452.644	148.564	3.047	2.696.839	167,8
	Nov	459.280	149.464	3.073	2.668.549	172,1
	Dic	579.282	149.464	3.876	2.942.196	196,9
2013	Ene	463.323	149.464	3.100	2.585.627	179,2
	Feb	453.977	149.040	3.046	2.498.409	181,7
	Mar	499.434	149.040	3.351	2.714.481	184,0
	Abr	469.567	149.040	3.151	2.595.525	180,9
	May	491.618	149.040	3.299	2.620.362	187,6
	Jun	540.869	149.040	3.629	2.712.088	199,4
	Jul	544.497	149.040	3.653	2.750.245	198,0
	Ago	566.561	149.040	3.801	2.762.340	205,1
	Sep	534.775	149.040	3.588	2.586.981	206,7
	Oct	569.157	149.040	3.819	2.702.854	210,6
Tucumán						
2012	Oct	208.844	72.269	2.890	1.488.587	140,3
	Nov	206.151	73.407	2.808	1.330.003	155,0
	Dic	277.031	79.581	3.481	1.699.007	163,1
2013	Ene	209.700	79.581	2.635	1.395.462	150,3
	Feb	204.754	79.581	2.573	1.317.783	155,4
	Mar	237.017	84.657	2.800	1.504.540	157,5
	Abr	222.740	84.657	2.631	1.382.754	161,1
	May	231.620	84.657	2.736	1.492.562	155,2
	Jun	257.243	84.657	3.039	1.512.693	170,1
	Jul	252.290	84.657	2.980	1.578.737	159,8
	Ago	264.300	84.657	3.122	1.573.408	168,0
	Sep	253.993	84.657	3.000	1.460.417	173,9
	Oct	269.676	84.657	3.186	1.526.578	176,7

(sigue)

Cuadro 2.3.2.4 (conclusión)

Período		Ventas totales en miles de pesos	Superficie cubierta en m ²	Ventas en pesos por m ²	Número de operaciones	Ventas por operación en pesos
Otras provincias del Norte (*)						
2012	Oct	435.516	209.876	2.075	3.475.871	125,3
	Nov	439.809	209.876	2.096	3.317.173	132,6
	Dic	591.138	209.876	2.817	4.071.306	145,2
2013	Ene	465.918	211.994	2.198	3.496.690	133,2
	Feb	465.116	223.077	2.085	3.888.102	119,6
	Mar	523.867	224.247	2.336	4.322.035	121,2
	Abr	494.088	229.702	2.151	4.084.812	121,0
	May	518.095	229.702	2.256	4.136.396	125,3
	Jun	585.878	233.102	2.513	4.406.093	133,0
	Jul	585.361	233.102	2.511	4.507.118	129,9
	Ago	598.136	233.841	2.558	4.481.283	133,5
	Sep	579.788	233.841	2.479	4.312.071	134,5
	Oct	625.982	233.841	2.677	4.489.495	139,4
Otras provincias del Centro y del Oeste (**)						
2012	Oct	277.909	93.548	2.971	1.847.334	150,4
	Nov	277.079	95.084	2.914	1.812.636	152,9
	Dic	375.671	94.813	3.962	2.160.742	173,9
2013	Ene	296.869	99.432	2.986	1.861.001	159,5
	Feb	283.783	99.432	2.854	1.794.752	158,1
	Mar	316.872	99.432	3.187	1.909.272	166,0
	Abr	300.725	99.432	3.024	1.861.660	161,5
	May	311.678	99.432	3.135	1.982.950	157,2
	Jun	344.972	99.432	3.469	2.075.337	166,2
	Jul	348.871	99.432	3.509	2.117.735	164,7
	Ago	349.888	99.432	3.519	2.027.956	172,5
	Sep	335.777	99.432	3.377	1.912.311	175,6
	Oct	362.324	99.432	3.644	1.989.152	182,1
Otras provincias del Sur (***)						
2012	Oct	691.375	128.918	5.363	4.547.736	152,0
	Nov	692.751	128.918	5.374	4.463.140	155,2
	Dic	871.533	132.516	6.577	4.869.764	179,0
2013	Ene	736.674	134.166	5.491	4.715.417	156,2
	Feb	726.613	134.556	5.400	4.404.019	165,0
	Mar	806.760	136.256	5.921	4.768.572	169,2
	Abr	742.700	136.256	5.451	4.433.117	167,5
	May	748.055	137.956	5.422	4.525.537	165,3
	Jun	838.970	137.956	6.081	4.653.946	180,3
	Jul	865.699	137.956	6.275	4.767.466	181,6
	Ago	899.391	137.956	6.519	4.753.844	189,2
	Sep	849.891	137.956	6.161	4.544.706	187,0
	Oct	901.797	138.336	6.519	4.775.267	188,8

(*) Comprende los siguientes partidos de la provincia de Buenos Aires: Almirante Brown, Avellaneda, Berazategui, Esteban Echeverría, Ezeiza, Florencio Varela, General San Martín, Hurlingham, Ituzaingó, José C. Paz, La Matanza, Lanús, Lomas de Zamora, Malvinas Argentinas, Merlo, Moreno, Morón, Quilmes, San Fernando, San Isidro, San Miguel, Tigre, Tres de Febrero y Vicente López

(**) Comprende las provincias de Corrientes, Chaco, Formosa, Jujuy, Misiones y Santiago del Estero.

(*) Comprende las provincias de Catamarca, La Rioja, San Juan y San Luis.

(*) Comprende las provincias de La Pampa, Río Negro, Santa Cruz y Tierra del Fuego, Antártida e Islas del Atlántico Sur.

2. COMERCIO Y SERVICIOS

Cuadro 2.3.2.5 Supermercados. Ventas a precios corrientes por grupo de artículos según jurisdicción

	Período	Total	Bebidas	Almacén	Panadería	Lácteos
Total				miles de pesos		
	2012 Oct	9.073.028	954.304	2.463.728	235.665	975.525
	Nov	9.201.188	1.076.273	2.436.696	229.432	961.964
	Dic	11.739.267	1.768.853	3.019.408	271.813	1.000.400
	2013 Ene	9.480.164	1.117.274	2.429.672	238.811	912.774
	Feb	9.222.264	1.068.283	2.367.254	232.941	894.740
	Mar	10.280.981	1.112.207	2.981.397	264.290	1.012.078
	Abr	9.548.849	1.020.494	2.686.484	248.543	981.754
	May	9.919.748	1.006.832	2.854.102	260.564	1.008.436
	Jun	10.808.037	1.073.401	2.903.640	341.763	1.195.754
	Jul	10.912.374	1.070.134	2.956.815	356.800	1.229.613
	Ago	11.380.649	1.132.894	3.004.268	368.833	1.352.252
	Sep	10.794.230	1.124.233	2.902.971	353.642	1.319.456
	Oct	11.545.468	1.269.966	2.926.212	420.257	1.370.530
Ciudad Autónoma de Buenos Aires						
	2012 Oct	1.542.434	176.242	403.189	56.795	194.349
	Nov	1.559.033	195.396	392.009	55.883	191.205
	Dic	1.825.448	298.065	445.242	60.852	185.724
	2013 Ene	1.442.667	181.877	357.177	49.284	159.677
	Feb	1.450.595	185.330	355.891	49.050	164.627
	Mar	1.709.499	210.278	478.537	58.782	193.907
	Abr	1.641.264	198.301	451.270	57.992	195.606
	May	1.716.622	199.034	483.565	61.452	202.237
	Jun	1.810.268	205.445	465.833	80.001	247.041
	Jul	1.849.312	210.153	478.561	83.175	253.797
	Ago	1.940.681	220.899	492.527	86.098	276.599
	Sep	1.849.222	216.667	478.365	84.721	275.152
	Oct	1.972.181	240.218	468.813	110.414	288.475
24 Partidos de la provincia de Buenos Aires (*)						
	2012 Oct	2.240.484	275.911	636.835	54.881	240.604
	Nov	2.307.208	320.835	630.632	54.278	239.405
	Dic	2.926.127	514.684	767.597	64.297	247.208
	2013 Ene	2.262.391	302.962	601.219	52.382	218.160
	Feb	2.247.164	297.125	597.083	52.596	228.812
	Mar	2.534.956	314.831	775.064	61.951	262.807
	Abr	2.510.538	306.745	739.753	63.805	267.306
	May	2.651.885	309.544	798.960	66.818	277.377
	Jun	2.861.825	315.212	799.540	93.348	342.324
	Jul	2.869.266	314.042	807.134	94.417	342.978
	Ago	3.057.876	347.499	837.563	100.014	377.635
	Sep	2.869.948	343.758	807.343	95.417	369.704
	Oct	3.069.623	395.032	802.899	118.133	382.644
Resto de Buenos Aires						
	2012 Oct	1.209.813	126.807	308.239	33.612	148.034
	Nov	1.248.813	146.877	302.402	33.328	147.283
	Dic	1.658.105	260.489	389.130	41.870	159.545
	2013 Ene	1.442.496	182.015	343.002	43.583	156.910
	Feb	1.335.903	164.860	310.720	38.873	147.356
	Mar	1.410.711	153.681	384.007	39.875	155.316
	Abr	1.105.285	114.971	294.297	30.297	137.461
	May	1.149.420	112.465	312.787	31.175	142.249
	Jun	1.244.421	122.497	324.007	38.977	159.591
	Jul	1.261.303	121.011	332.838	40.766	164.439
	Ago	1.306.258	127.357	338.334	42.384	180.524
	Sep	1.233.508	123.253	327.416	40.789	173.550
	Oct	1.339.783	142.251	337.025	46.150	181.707

Cuadro 2.3.2.5

Carnes	Verdulería y frutería	Alimentos preparados y rotisería	Artículos de limpieza y perfumería	Indumentaria, calzado y textiles	Electrónica y artículos para el hogar	Otros
miles de pesos						
948.611	350.742	130.150	1.306.202	218.378	663.179	826.544
920.336	380.922	131.744	1.334.470	221.617	623.656	884.078
1.143.459	448.692	170.343	1.454.499	298.259	827.374	1.336.167
938.361	393.719	144.646	1.368.584	253.404	607.406	1.075.513
944.979	371.210	142.315	1.305.429	239.161	547.364	1.108.588
1.067.948	382.207	162.395	1.425.315	267.097	576.963	1.029.084
1.023.096	354.810	151.400	1.374.802	261.744	548.164	897.558
1.007.822	340.912	156.429	1.380.920	307.120	680.378	916.233
1.072.068	352.871	166.116	1.475.657	363.628	851.382	1.011.757
1.053.805	362.190	170.651	1.479.853	345.630	823.052	1.063.831
1.107.508	397.022	173.709	1.554.618	301.144	796.354	1.192.047
1.037.543	405.839	166.746	1.534.482	276.836	721.606	950.876
1.130.257	443.754	174.922	1.598.285	303.729	856.557	1.050.999
158.334	71.550	28.650	218.056	22.589	87.241	125.439
152.503	77.257	28.911	222.593	22.280	89.980	131.016
173.231	84.603	39.903	224.026	29.231	110.533	174.038
138.758	72.527	32.032	208.537	24.475	81.607	136.716
144.696	71.524	31.380	200.858	24.209	74.786	148.244
175.376	77.088	36.506	227.063	26.461	73.818	151.683
170.830	74.230	36.109	227.742	26.042	69.579	133.563
174.457	72.341	37.247	229.608	30.910	90.267	135.504
177.740	71.465	37.409	239.060	34.794	110.430	141.050
176.114	74.581	38.576	246.394	32.732	106.031	149.198
184.959	81.417	40.243	258.788	29.291	105.442	164.418
173.995	81.923	38.470	250.924	21.941	93.995	133.069
188.147	88.455	41.660	264.661	31.365	108.422	141.551
183.528	63.071	32.344	334.096	48.267	188.221	182.726
180.425	70.473	32.869	345.559	49.376	186.998	196.358
234.335	86.461	43.914	371.972	66.205	232.636	296.818
177.244	71.792	36.445	337.262	56.152	174.520	234.253
186.995	69.045	36.541	323.608	50.551	156.409	248.399
218.775	70.998	42.126	356.949	56.268	156.744	218.443
222.882	73.538	41.779	368.204	63.002	162.085	201.439
220.797	70.865	43.555	367.374	74.872	215.499	206.224
231.152	72.002	47.102	391.589	85.246	260.810	223.500
222.633	72.924	50.142	388.885	82.955	250.935	242.221
239.758	81.399	49.149	420.744	73.951	242.649	287.515
219.461	81.559	46.733	406.948	69.000	221.412	208.613
241.438	88.931	48.539	417.979	73.724	269.971	230.333
118.052	52.062	12.500	187.862	27.924	86.041	108.680
117.044	58.216	13.046	195.693	29.527	81.816	123.581
148.690	71.264	17.487	220.203	40.362	113.629	195.436
132.872	68.728	16.143	220.450	35.048	86.835	156.910
127.796	59.464	14.708	200.046	33.075	77.607	161.398
140.500	56.549	15.633	206.084	35.868	83.615	139.583
109.605	42.788	10.567	174.137	28.753	61.923	100.486
110.186	41.900	10.680	174.100	33.006	79.093	101.779
115.758	43.315	11.036	185.199	38.619	94.242	111.180
113.454	45.034	11.126	186.509	36.921	94.062	115.143
117.672	49.194	11.753	193.770	31.878	90.452	122.940
107.240	48.862	11.265	191.340	28.895	79.428	101.470
117.938	54.720	12.112	201.166	30.875	100.865	114.974

(sigue)

2. COMERCIO Y SERVICIOS

Cuadro 2.3.2.5 (continuación)

Período		Total	Bebidas	Almacén	Panadería	Lácteos
Córdoba		miles de pesos				
2012	Oct	526.626	55.213	132.738	10.846	46.891
	Nov	526.451	61.325	129.602	10.065	45.356
	Dic	683.278	98.870	159.553	12.010	46.357
2013	Ene	562.934	71.128	133.836	11.722	41.984
	Feb	524.979	60.987	125.619	11.044	39.308
	Mar	560.866	59.410	151.065	11.524	43.159
	Abr	528.923	57.391	139.072	10.832	41.984
	May	532.503	52.231	142.333	10.850	41.015
	Jun	587.835	57.218	148.110	14.341	46.636
	Jul	580.044	56.774	149.999	14.956	46.552
	Ago	592.395	59.893	147.971	14.974	54.287
	Sep	559.615	58.844	141.713	14.117	52.663
	Oct	592.113	66.693	143.469	14.726	53.541
Chubut						
2012	Oct	300.656	28.590	76.357	6.758	36.175
	Nov	299.576	29.983	76.464	6.562	35.720
	Dic	380.475	50.597	91.817	7.452	37.617
2013	Ene	310.653	32.595	69.904	6.692	36.147
	Feb	293.758	28.490	69.109	6.212	31.788
	Mar	327.011	30.084	85.724	7.094	35.499
	Abr	303.852	28.206	75.714	6.596	34.375
	May	312.582	27.351	79.326	7.116	35.681
	Jun	351.789	30.625	85.826	9.291	43.034
	Jul	361.854	31.618	86.916	10.186	46.124
	Ago	380.682	31.766	91.140	10.522	49.731
	Sep	358.237	30.325	87.238	9.984	46.785
	Oct	376.949	33.128	88.127	10.777	47.679
Entre Ríos						
2012	Oct	171.415	16.737	44.761	3.067	18.095
	Nov	173.277	18.799	43.473	2.942	17.548
	Dic	219.392	31.517	53.023	3.555	17.856
2013	Ene	178.526	19.588	43.392	3.063	16.774
	Feb	179.856	20.143	44.332	3.082	17.550
	Mar	193.552	19.801	54.499	3.463	19.320
	Abr	173.299	17.098	46.865	3.110	18.373
	May	177.167	15.793	49.621	3.272	18.468
	Jun	200.224	16.968	51.659	5.312	22.048
	Jul	204.234	16.981	52.274	5.488	22.838
	Ago	204.265	17.200	51.414	5.542	23.092
	Sep	204.610	18.521	51.765	5.275	23.853
	Oct	219.761	20.640	52.659	6.188	25.141
Mendoza						
2012	Oct	553.383	44.870	221.767	11.024	34.594
	Nov	557.396	53.521	217.749	10.314	34.057
	Dic	743.381	84.102	309.277	13.028	35.570
2013	Ene	604.297	52.339	247.032	10.902	30.353
	Feb	574.279	50.270	239.188	10.669	27.234
	Mar	622.252	49.501	269.688	11.817	29.450
	Abr	560.110	46.058	232.343	10.671	27.883
	May	571.503	44.676	240.431	11.186	28.587
	Jun	621.958	59.236	230.138	14.796	33.778
	Jul	609.598	49.742	229.460	16.572	35.025
	Ago	622.367	46.907	222.601	15.881	44.191
	Sep	598.375	51.196	215.475	15.791	44.009
	Oct	635.774	54.322	217.107	16.828	44.479

Cuadro 2.3.2.5

Carnes	Verdulería y frutería	Alimentos preparados y rotisería	Artículos de limpieza y perfumería	Indumentaria, calzado y textiles	Electrónica y artículos para el hogar	Otros
miles de pesos						
53.003	20.244	5.071	69.214	14.586	57.686	61.134
51.243	22.550	4.983	70.410	14.813	51.223	64.881
62.119	27.680	5.939	76.413	21.293	67.972	105.072
55.868	25.283	5.599	73.320	16.995	47.381	79.818
52.647	23.268	5.370	66.798	15.689	44.537	79.712
56.537	22.340	6.030	69.015	17.536	50.033	74.217
56.216	20.232	5.532	67.054	17.016	48.909	64.685
52.769	18.695	5.377	66.424	20.038	56.698	66.073
55.356	18.344	5.812	69.843	23.819	74.528	73.828
54.678	19.061	5.856	69.304	21.601	66.105	75.158
57.167	21.662	5.930	71.693	19.190	58.713	80.915
52.846	22.653	5.771	71.334	17.392	55.239	67.043
55.553	24.422	5.954	71.944	18.987	63.034	73.790
37.439	17.693	4.762	43.446	9.329	12.076	28.031
35.665	18.855	4.738	43.601	9.402	9.170	29.416
45.280	21.553	5.679	47.909	12.874	15.051	44.646
34.718	18.633	5.012	44.876	11.121	10.006	40.949
35.849	17.010	4.533	41.497	10.462	10.417	38.391
38.137	17.589	5.478	46.292	11.785	11.933	37.396
36.921	16.456	5.086	44.073	11.045	12.443	32.937
37.433	16.660	5.132	43.229	12.523	13.349	34.782
41.575	18.458	5.680	47.850	14.538	16.875	38.037
41.744	18.613	5.914	47.600	15.349	18.406	39.384
43.689	20.397	5.890	50.063	13.352	18.335	45.797
42.618	20.807	5.461	49.350	12.632	15.882	37.155
45.837	22.433	5.612	51.506	13.309	18.773	39.768
8.762	5.166	1.637	29.242	4.607	16.435	22.906
8.401	5.596	1.654	29.629	4.611	16.050	24.574
10.083	6.647	1.979	32.291	6.275	20.663	35.503
8.780	5.841	1.829	31.140	5.461	14.189	28.469
9.212	5.790	1.783	30.954	5.257	13.943	27.810
9.756	6.034	2.064	33.080	5.626	13.495	26.414
9.106	5.335	1.939	30.121	5.155	12.783	23.414
9.212	4.851	1.998	29.396	6.549	14.441	23.566
9.772	4.928	2.103	31.608	8.193	21.057	26.576
10.260	5.034	2.135	32.217	8.013	21.015	27.979
10.938	5.371	2.210	31.793	6.667	20.151	29.887
10.661	5.634	2.159	33.462	6.503	20.294	26.483
12.144	6.285	2.295	34.657	6.905	23.261	29.586
78.339	11.449	6.014	66.863	15.962	28.276	34.225
74.669	12.152	6.064	68.772	17.678	25.978	36.442
86.955	13.275	7.318	77.684	21.202	35.074	59.896
75.712	11.105	6.220	72.538	18.669	31.021	48.406
74.604	10.666	6.029	68.389	17.068	22.371	47.791
82.543	11.053	6.905	72.437	19.377	23.775	45.706
80.111	9.841	6.035	66.575	19.994	22.786	37.813
74.532	9.075	6.294	67.280	22.741	27.333	39.368
82.874	9.790	6.798	72.801	28.607	37.554	45.586
77.255	10.514	6.881	74.291	25.782	36.175	47.901
83.458	11.046	6.894	81.098	22.203	33.930	54.158
78.205	11.761	6.759	88.171	21.102	29.695	36.211
82.907	12.719	6.992	91.400	22.700	35.157	51.163

(sigue)

2. COMERCIO Y SERVICIOS

Cuadro 2.3.2.5 (continuación)

Período		Total	Bebidas	Almacén	Panadería	Lácteos
Neuquén		miles de pesos				
2012	Oct	295.603	26.518	75.546	6.762	30.595
	Nov	296.090	28.618	76.282	6.420	29.699
	Dic	384.941	49.646	96.423	7.623	31.738
2013	Ene	324.506	35.471	75.578	7.316	31.074
	Feb	309.241	31.253	73.794	6.859	28.929
	Mar	338.374	30.882	91.805	7.675	32.092
	Abr	307.366	27.368	80.947	6.881	30.468
	May	315.356	26.612	85.430	7.148	31.184
	Jun	347.661	29.232	91.597	8.183	34.776
	Jul	363.053	31.588	96.467	9.153	38.490
	Ago	376.474	31.745	98.271	9.590	40.535
	Sep	353.668	30.350	94.530	8.976	38.050
	Oct	377.684	34.111	97.421	9.778	39.032
Salta						
2012	Oct	166.326	16.503	43.505	3.581	13.198
	Nov	158.274	15.797	43.285	3.299	12.671
	Dic	223.465	33.055	60.343	4.027	14.325
2013	Ene	179.210	17.350	48.076	3.890	13.175
	Feb	172.246	18.066	45.570	3.719	12.138
	Mar	199.810	20.651	58.266	4.667	14.315
	Abr	188.392	19.778	52.844	4.393	13.550
	May	191.644	19.041	56.246	4.547	13.749
	Jun	214.124	20.779	60.914	6.004	15.666
	Jul	216.992	20.633	63.890	6.281	16.348
	Ago	221.375	21.193	64.104	6.322	19.510
	Sep	212.823	22.286	62.583	5.896	19.778
	Oct	232.664	25.768	66.214	6.359	21.271
Santa Fe						
2012	Oct	452.644	36.636	128.091	13.674	44.996
	Nov	459.280	42.856	127.475	13.734	44.052
	Dic	579.282	70.948	157.844	17.237	46.014
2013	Ene	463.323	43.699	120.192	14.139	42.588
	Feb	453.977	41.360	121.357	14.060	42.543
	Mar	499.434	42.909	151.437	15.076	48.289
	Abr	469.567	39.345	138.250	14.333	47.558
	May	491.618	38.449	145.076	15.008	49.222
	Jun	540.869	41.236	151.997	18.487	56.461
	Jul	544.497	40.374	155.895	19.249	57.393
	Ago	566.561	43.699	157.911	19.926	60.657
	Sep	534.775	43.289	152.401	18.283	58.193
	Oct	569.157	49.669	153.248	22.441	60.585
Tucumán						
2012	Oct	208.844	19.356	45.478	4.952	19.624
	Nov	206.151	21.590	45.500	4.641	18.921
	Dic	277.031	37.479	56.404	6.312	20.603
2013	Ene	209.700	20.362	43.676	4.943	16.999
	Feb	204.754	20.100	42.949	4.965	15.837
	Mar	237.017	22.746	56.641	5.912	18.117
	Abr	222.740	20.964	51.731	5.509	17.743
	May	231.620	21.558	54.912	5.697	17.975
	Jun	257.243	22.579	58.143	7.327	20.913
	Jul	252.290	22.788	59.343	7.446	20.972
	Ago	264.300	23.777	58.629	7.501	26.441
	Sep	253.993	25.655	55.123	7.180	26.075
	Oct	269.676	28.326	57.360	7.781	27.268

Cuadro 2.3.2.5

Carnes	Verdulería y frutería	Alimentos preparados y rotisería	Artículos de limpieza y perfumería	Indumentaria, calzado y textiles	Electrónica y artículos para el hogar	Otros
miles de pesos						
45.362	14.504	6.019	38.688	9.718	14.910	26.981
43.363	15.025	5.724	39.894	10.255	11.704	29.106
53.699	16.982	6.821	46.261	13.418	19.182	43.148
43.890	16.088	6.134	43.693	11.726	16.436	37.100
44.954	13.653	6.053	40.973	11.599	13.018	38.156
49.988	13.739	6.875	44.077	13.387	15.034	32.820
46.234	12.710	6.208	40.702	12.837	15.280	27.731
46.271	12.374	6.389	41.183	13.094	16.755	28.916
49.250	13.440	6.939	44.898	15.573	20.954	32.819
50.474	14.547	7.308	45.346	15.536	20.049	34.095
52.702	15.885	7.322	47.024	13.017	21.487	38.896
49.661	16.627	6.942	46.053	12.488	18.128	31.863
54.772	18.834	7.139	48.519	13.834	19.994	34.250
25.883	2.796	2.205	26.955	3.978	13.571	14.151
23.323	2.577	2.172	26.606	3.714	10.215	14.615
32.034	3.638	2.680	30.192	5.109	16.433	21.629
26.414	3.310	2.290	29.432	4.629	10.374	20.270
25.385	3.277	2.241	27.751	4.429	8.751	20.919
29.024	3.693	2.716	31.487	4.769	11.563	18.659
29.344	3.444	2.516	29.544	4.728	10.560	17.691
27.506	3.070	2.570	30.846	5.713	12.074	16.282
30.079	3.177	2.808	32.572	7.535	16.086	18.504
29.836	3.282	2.855	33.076	6.768	14.590	19.433
30.519	3.713	2.865	33.240	5.582	13.961	20.366
28.878	3.956	2.835	33.762	5.129	12.342	15.378
32.529	4.364	3.064	35.192	5.608	14.804	17.491
37.570	18.019	7.525	67.431	15.024	38.278	45.400
36.778	19.688	7.655	66.368	14.825	36.827	49.022
45.997	22.833	9.777	73.202	19.960	42.454	73.016
39.770	20.512	8.074	68.483	15.895	32.287	57.684
39.615	19.618	7.931	64.128	15.756	30.683	56.926
44.456	20.294	8.883	69.753	16.913	30.768	50.656
42.869	19.031	8.458	68.602	16.557	29.855	44.709
41.619	17.536	8.692	69.910	20.871	38.531	46.704
44.852	18.301	9.337	74.768	24.157	49.240	52.033
43.994	18.829	9.439	74.127	22.705	48.439	54.053
46.214	20.415	9.952	77.569	19.825	45.719	64.674
43.318	20.770	9.400	75.785	18.265	43.647	51.424
47.613	22.628	9.492	79.638	20.009	48.186	55.648
26.568	3.849	2.640	34.841	5.044	20.931	25.561
25.213	4.257	2.564	34.118	4.460	18.596	26.291
32.048	5.743	3.604	37.770	6.736	24.781	45.551
25.268	4.521	2.738	33.921	5.490	15.779	36.003
24.922	4.709	2.735	31.894	5.346	14.768	36.529
28.536	4.888	3.320	35.430	6.454	16.595	38.378
28.152	4.572	3.088	34.938	6.399	15.945	33.699
26.956	4.005	3.167	35.531	7.728	18.998	35.093
28.499	3.973	3.385	37.490	10.439	24.531	39.964
28.555	4.092	3.337	36.555	8.999	20.411	39.792
29.736	4.843	3.536	37.997	7.023	20.722	44.095
27.752	5.263	3.454	38.249	6.897	21.552	36.793
30.224	6.012	3.617	40.139	7.237	22.014	39.698

(sigue)

2. COMERCIO Y SERVICIOS

Cuadro 2.3.2.5 (conclusión)

Periodo		Total	Bebidas	Almacén	Panadería	Lácteos
miles de pesos						
Otras provincias del Norte (²)						
2012	Oct	435.516	44.954	103.033	9.638	39.678
	Nov	439.809	49.050	105.395	9.053	39.085
	Dic	591.138	80.988	132.366	11.523	45.077
2013	Ene	465.918	52.293	105.629	9.593	39.502
	Feb	465.116	52.684	101.234	11.230	37.512
	Mar	523.867	56.600	126.630	13.272	42.574
	Abr	494.088	51.943	113.577	12.383	40.326
	May	518.095	51.633	122.950	14.031	42.611
	Jun	585.878	54.693	130.895	17.791	48.893
	Jul	585.361	53.701	133.516	18.282	50.469
	Ago	598.136	58.123	134.280	18.599	53.672
	Sep	579.788	58.295	129.345	17.425	53.317
	Oct	625.982	66.515	135.020	18.462	55.235
Otras provincias del Centro y del Oeste (³)						
2012	Oct	277.909	21.627	78.310	5.419	19.794
	Nov	277.079	23.179	77.920	5.128	19.305
	Dic	375.671	44.575	96.093	6.875	20.923
2013	Ene	296.869	26.359	77.380	5.608	18.128
	Feb	283.783	25.278	74.545	5.441	16.690
	Mar	316.872	26.177	92.575	6.390	18.364
	Abr	300.725	24.658	87.929	6.174	18.203
	May	311.678	23.987	92.689	6.415	18.657
	Jun	344.972	25.671	97.326	8.587	21.701
	Jul	348.871	24.997	99.760	8.884	22.261
	Ago	349.888	25.622	92.673	8.933	27.654
	Sep	335.777	27.179	90.049	8.662	27.544
	Oct	362.324	31.699	92.498	8.971	27.862
Otras provincias del Sur (⁴)						
2012	Oct	691.375	64.340	165.879	14.656	88.898
	Nov	692.751	68.447	168.508	13.785	87.657
	Dic	871.533	113.838	204.296	15.152	91.843
2013	Ene	736.674	79.236	163.579	15.694	91.303
	Feb	726.613	72.337	165.863	15.141	84.416
	Mar	806.760	74.656	205.459	16.792	98.869
	Abr	742.700	67.668	181.892	15.567	90.918
	May	748.055	64.458	189.776	15.849	89.424
	Jun	838.970	72.010	207.655	19.318	102.892
	Jul	865.699	75.732	210.762	21.945	111.927
	Ago	899.391	77.214	216.850	22.547	117.724
	Sep	849.891	74.615	209.625	21.126	110.783
	Oct	901.797	81.594	214.352	23.249	115.611

(¹) Comprende los siguientes partidos de la provincia de Buenos Aires: Almirante Brown, Avellaneda, Berazategui, Esteban Echeverría, Ezeiza, Florencio Varela, General San Martín, Hurlingham, Ituzaingó, José C. Paz, La Matanza, Lanús, Lomas de Zamora, Malvinas Argentinas, Merlo, Moreno, Morón, Quilmes, San Fernando, San Isidro, San Miguel, Tigre, Tres de Febrero y Vicente López.

(²) Comprende las provincias de Corrientes, Chaco, Formosa, Misiones y Santiago del Estero.

(³) Comprende las provincias de Catamarca, La Rioja, San Juan y San Luis.

(⁴) Comprende las provincias de La Pampa, Río Negro, Santa Cruz y Tierra del Fuego, Antártida e Islas del Atlántico Sur.

Cuadro 2.3.2.5

Carnes	Verdulería y frutería	Alimentos preparados y rotisería	Artículos de limpieza y perfumería	Indumentaria, calzado y textiles	Electrónica y artículos para el hogar	Otros
miles de pesos						
51.971	11.574	9.802	53.877	12.365	37.976	60.648
51.133	12.288	9.924	53.101	12.148	34.422	64.210
68.831	16.713	12.188	61.611	16.971	49.543	95.327
54.804	13.286	10.299	57.883	14.369	31.007	77.253
48.591	13.729	11.752	69.501	12.585	27.959	78.339
55.473	15.175	13.332	78.718	15.029	28.788	78.276
54.186	14.033	12.613	74.619	14.713	27.469	78.226
53.810	14.115	13.757	77.044	19.424	32.450	76.270
59.803	14.375	15.242	84.126	24.744	45.110	90.206
60.313	14.563	15.158	82.590	21.161	42.042	93.566
62.318	15.943	15.558	82.251	18.477	41.410	97.505
59.467	16.783	15.507	82.648	17.857	39.237	89.907
66.183	18.120	16.178	87.754	18.766	46.822	96.927
32.496	7.510	3.892	40.558	7.495	23.452	37.356
31.417	8.093	3.788	41.009	7.259	21.507	38.474
39.535	9.771	4.755	47.428	10.054	31.634	64.028
32.923	7.990	4.214	43.323	8.315	21.740	50.889
31.715	7.806	4.016	41.480	7.559	17.888	51.365
35.886	8.225	4.599	45.636	9.447	19.613	49.960
36.404	7.516	4.109	45.596	9.370	17.360	43.406
35.750	6.945	4.197	46.737	10.699	20.313	45.289
37.536	6.957	4.476	49.956	13.955	27.622	51.185
37.267	7.234	4.516	49.351	12.879	27.999	53.723
37.322	8.210	4.672	50.760	10.502	26.052	57.488
35.911	8.934	4.589	50.667	10.083	23.775	48.384
38.891	9.942	4.651	52.342	10.440	29.731	55.297
91.304	51.255	7.089	95.073	21.490	38.085	53.306
89.159	53.895	7.652	97.117	21.269	29.170	56.092
110.622	61.529	8.299	107.537	28.569	47.789	82.059
91.340	54.103	7.617	103.726	25.059	34.224	70.793
97.998	51.651	7.243	97.552	25.576	34.227	74.609
102.961	54.542	7.928	109.294	28.177	41.189	66.893
100.236	51.084	7.361	102.895	26.133	41.187	57.759
96.524	48.480	7.374	102.258	28.952	44.577	60.383
107.822	54.346	7.989	113.897	33.409	52.343	67.289
107.228	53.882	7.408	113.608	34.229	56.793	72.185
111.056	57.527	7.735	117.828	30.186	57.331	83.393
107.530	60.307	7.401	115.789	28.652	46.980	67.083
116.081	65.889	7.617	121.388	29.970	55.523	70.523

2. COMERCIO Y SERVICIOS

Cuadro 2.3.3.1 Comercios de electrodomésticos y artículos para el hogar. Ventas a precios promedio de 2003. Índice base 2003=100

Periodo	Total	Variación %	
		respecto a igual período del año anterior	del acumulado desde enero hasta cada mes del mismo año respecto a igual acumulado del año anterior
2008	109,5	15,9	///
2009	110,8	1,2	///
2010	159,9	44,3	///
2011	182,4	14,1	///
2012	204,3	12,0	///
2013			
1º trimestre	217,3	17,9	17,9
2º trimestre	231,1	20,4	19,2
3º trimestre	236,4	17,6	18,6
2012 Sep	184,1	14,2	9,4
Oct	233,7	14,0	9,9
Nov	202,0	14,2	10,3
Dic	284,5	26,7	12,0
2013 Ene	229,2	10,6	10,6
Feb	199,3	21,0	15,2
Mar	223,2	23,4	17,9
Abr	201,1	21,5	18,7
May	238,0	30,7	21,1
Jun	254,2	11,3	19,2
Jul*	253,0	16,7	18,8
Ago*	251,0	24,1	19,5
Sep*	205,2	11,4	18,6

Gráfico 2.3.3 Precios y volúmenes. Variación porcentual respecto a igual período del año anterior

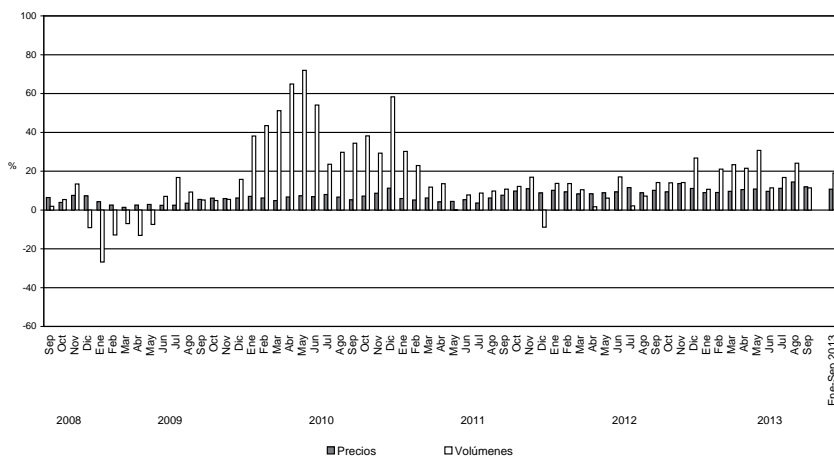

Cuadro 2.3.3.2 Comercios de electrodomésticos y artículos para el hogar. Ventas a precios corrientes y variación porcentual

Período	Ventas totales en miles de pesos	Variación %		
		respecto al período anterior	respecto a igual período del año anterior	del acumulado desde enero hasta cada mes del mismo año respecto a igual acumulado del año anterior
2008	9.138.446	17,3	///	///
2009	9.578.415	4,8	///	///
2010	14.755.219	54,0	///	///
2011	17.960.525	21,7	///	///
2012	21.943.968	22,2	///	///
2013				
1° trimestre	5.761.356	- 17,6	26,8	26,8
2° trimestre	6.612.025	14,8	32,5	29,8
3° trimestre	7.312.236	10,6	35,0	31,6
2012 Sep	1.692.105	- 4,9	24,0	18,9
Oct	2.197.450	29,9	23,1	19,4
Nov	2.038.960	- 7,2	27,5	20,2
Dic	2.754.382	35,1	37,9	22,2
2013 Ene	2.000.261	- 27,4	18,6	18,6
Feb	1.770.623	- 11,5	29,6	23,5
Mar	1.990.472	12,4	33,4	26,8
Abr	1.877.047	- 5,7	32,5	28,1
May	2.251.340	19,9	42,9	31,2
Jun	2.483.638	10,3	24,3	29,8
Jul	2.576.142	3,7	32,4	30,2
Ago	2.591.268	0,6	45,6	32,3
Sep	2.144.826	- 17,2	26,8	31,6

Cuadro 2.3.3.3 Comercios de electrodomésticos y artículos para el hogar. Ventas a precios corrientes por jurisdicción

Período	Ventas totales en miles de pesos	Ciudad Autónoma de Buenos Aires	24 Partidos de la provincia de Buenos Aires	Resto del país
2008	9.138.446	2.197.583	3.372.072	3.568.792
2009	9.578.912	2.253.927	3.362.141	3.962.844
2010	14.755.219	3.421.654	5.114.316	6.219.249
2011	17.960.525	3.877.668	6.332.098	7.750.759
2012	21.943.968	4.578.371	7.725.181	9.640.417
2012 Sep	1.692.105	363.096	587.399	741.610
Oct	2.197.450	449.710	761.094	986.646
Nov	2.038.960	447.536	725.619	865.804
Dic	2.754.382	556.411	966.450	1.231.522
2013 Ene	2.000.261	395.556	703.412	901.293
Feb	1.770.623	372.771	612.742	785.109
Mar	1.990.472	421.207	685.333	883.932
Abr	1.877.047	393.882	637.737	845.429
May	2.251.340	476.754	791.893	982.693
Jun	2.483.638	494.545	868.014	1.121.079
Jul	2.576.142	494.010	930.133	1.151.999
Ago	2.591.268	520.463	929.023	1.141.783
Sep	2.144.826	437.692	759.661	947.473

2. COMERCIO Y SERVICIOS

Cuadro 2.3.3.4 Comercios de electrodomésticos y artículos para el hogar. Ventas a precios corrientes por grupo de artículos

Período	Total	Televisores, videocaseteras, DVD y filmadoras	Equipos de audio, walkman, radios y similares	Heladeras y freezers
pesos				
2008	9.138.445.798	1.765.746.695	524.042.008	875.556.562
2009	9.578.415.444	1.722.710.204	482.249.510	910.480.746
2010	14.755.218.796	3.859.068.978	617.170.018	1.216.808.062
2011	17.960.524.828	4.086.277.676	682.528.834	1.511.540.046
2012	21.943.968.310	4.983.566.572	788.167.620	1.698.902.227
2012 Sep	1.692.104.642	395.524.189	62.854.229	145.043.536
Oct	2.197.449.898	471.961.903	79.847.626	178.069.278
Nov	2.038.960.056	344.231.684	65.429.041	195.176.349
Dic	2.754.382.288	476.053.797	139.608.576	248.697.226
2013 Ene	2.000.261.234	364.881.818	65.794.223	181.951.592
Feb	1.770.622.723	369.009.357	57.213.467	169.144.270
Mar	1.990.472.092	481.017.875	64.674.278	159.429.397
Abr	1.877.047.249	446.540.649	60.598.364	135.811.378
May	2.251.339.893	542.327.809	63.890.094	149.785.650
Jun	2.483.638.187	656.639.632	85.032.375	140.238.005
Jul	2.576.142.167	614.508.248	76.234.943	146.587.079
Ago	2.591.267.919	553.712.897	81.476.055	155.360.133
Sep	2.144.826.063	469.280.787	74.883.706	170.499.042

Período	Equipos de aire acondicionado	Lavarropas, secarropas y lavavajillas	Cocinas a gas y eléctricas, hornos microondas y eléctricos, calefactores, calefones y termotanques	Computación y accesorios informáticos	Otros
pesos					
2008	1.148.745.883	688.385.994	894.970.543	1.672.203.922	1.568.794.191
2009	730.392.076	760.549.180	1.005.605.452	2.181.216.303	1.785.211.973
2010	1.156.806.125	1.016.833.518	1.230.927.139	2.970.934.713	2.686.670.243
2011	1.440.397.419	1.273.665.610	1.382.330.514	3.469.077.676	4.114.707.054
2012	2.215.484.990	1.490.848.588	1.647.585.400	4.096.468.352	5.022.944.561
2012 Sep	128.759.755	125.860.290	125.013.404	326.659.430	382.389.809
Oct	186.802.364	151.869.799	152.561.982	410.017.988	566.318.958
Nov	523.080.388	99.132.759	95.873.400	298.560.103	417.476.331
Dic	464.853.900	99.704.295	107.784.218	527.166.504	690.513.773
2013 Ene	328.660.358	100.908.559	97.377.281	370.601.799	490.085.604
Feb	209.724.852	104.835.913	102.892.741	352.004.004	405.798.120
Mar	74.880.290	150.088.800	153.863.914	439.111.211	467.406.327
Abr	47.340.225	152.018.525	165.905.195	420.930.514	447.902.399
May	71.710.149	186.333.312	267.829.991	449.142.816	520.320.072
Jun	63.294.087	194.164.168	257.783.076	474.235.207	612.251.636
Jul	82.183.192	210.207.496	321.235.881	483.440.545	641.744.783
Ago	96.264.942	174.567.294	246.325.672	539.354.644	744.206.282
Sep	176.014.218	146.070.445	158.581.757	401.714.735	547.781.373

Cuadro 2.3.3.5 Comercios de electrodomésticos y artículos para el hogar. Cantidad de locales por jurisdicción al 30 de septiembre de 2013

Jurisdicción	Cantidad de locales
Total	1.199
Ciudad Autónoma de Buenos Aires	241
24 Partidos de la provincia de Buenos Aires	458
Resto del país	500

Cuadro 2.3.3.6 Comercios de electrodomésticos y artículos para el hogar. Cantidad de empresas, locales y personal ocupado

Período	Total		De 1 a 5 locales		De 6 a 15 locales		De 16 a 30 locales		Más de 30 locales		Personal ocupado
	Empresas	Locales	Empresas	Locales	Empresas	Locales	Empresas	Locales	Empresas	Locales	
2008											
al 31/03	101	776	83	138	7	65	4	81	7	492	17.664
al 30/06	100	804	82	142	7	60	4	83	7	519	18.202
al 30/09	100	822	82	142	7	65	4	82	7	533	17.945
al 31/12	100	972	82	138	5	37	6	131	7	666	17.419
2009											
al 31/03	100	967	82	135	5	37	6	127	7	668	16.053
al 30/06	100	970	80	125	7	49	6	127	7	669	15.985
al 30/09	100	975	81	130	6	45	5	98	8	702	15.886
al 31/12	100	994	81	130	6	45	5	100	8	719	16.193
2010											
al 31/03	100	1.002	81	132	6	45	5	102	8	723	16.936
al 30/06	100	1.009	81	132	6	45	5	102	8	730	17.504
al 30/09	100	1.018	83	140	4	38	5	102	8	738	18.163
al 31/12	100	1.050	83	140	4	40	5	105	8	765	18.799
2011											
al 31/03	100	1.060	81	135	4	39	7	115	8	771	18.763
al 30/06	100	1.053	82	138	5	46	6	134	7	735	18.089
al 30/09	100	1.065	80	134	7	55	6	134	7	742	18.383
al 31/12	100	1.091	81	136	6	53	6	136	7	766	18.659
2012											
al 31/03	100	1.103	81	136	6	53	6	137	7	777	18.809
al 30/06	100	1.111	81	137	6	53	6	138	7	783	18.555
al 30/09	100	1.123	81	136	6	56	6	137	7	794	18.482
al 31/12	100	1.142	81	135	7	72	5	121	7	814	18.965
2013											
al 31/03	100	1.146	81	136	7	71	5	119	7	820	19.162
al 30/06	100	1.178	80	132	8	79	4	88	8	879	19.049
al 30/09	100	1.199	80	132	8	79	3	65	9	923	24.165



Sector Externo

Cuadros	Página	
Comercio Exterior		
3.1.1	Exportaciones argentinas. Series original, desestacionalizada y tendencia ciclo estimada con variaciones mensuales y anuales	87
3.1.2	Importaciones argentinas. Series original, desestacionalizada y tendencia ciclo estimada con variaciones mensuales y anuales	87
3.1.3	Balanza comercial argentina	88
3.1.4.1	Distribución porcentual de la exportación por secciones del Sistema Armonizado	89
3.1.4.2	Distribución porcentual de la importación por secciones del Sistema Armonizado	89
3.1.5	Exportación, importación y saldo de la balanza comercial argentina por secciones y capítulos del Sistema Armonizado	90
3.1.6	Exportación, importación y saldo de la balanza comercial argentina por continentes y países	93
3.1.7.1	Distribución porcentual de la exportación por Grandes Rubros	95
3.1.7.2	Exportación mensual por Grandes Rubros	95
3.1.7.3	Exportación por Grandes Rubros	96
3.1.8.1	Distribución porcentual de la importación por Uso Económico	97
3.1.8.2	Importación mensual por Uso Económico	97
3.1.9.1	Balanza comercial argentina con los países del MERCOSUR incluido Venezuela	99
3.1.9.2	Exportación e importación con el MERCOSUR incluido Venezuela por principales secciones del Sistema Armonizado	102
3.1.9.3	Exportación a los países del MERCOSUR por Grandes Rubros	105
3.1.9.4	Importación desde los países del MERCOSUR incluido Venezuela por Uso Económico	107
3.1.10.1	Balanza comercial argentina con los países del NAFTA	108
3.1.10.2	Exportación e importación con el NAFTA por principales secciones del Sistema Armonizado	110
3.1.10.3	Exportación a los países del NAFTA por Grandes Rubros	112
3.1.10.4	Importación desde los países del NAFTA por Uso Económico	114
3.1.11.1	Balanza comercial argentina con los países de la Unión Europea	115
3.1.11.2	Exportación e importación con los países de la Unión Europea por principales secciones del Sistema Armonizado	118
3.1.11.3	Exportación a los países de la Unión Europea por Grandes Rubros	121
3.1.11.4	Importación desde los países de la Unión Europea por Uso Económico	124
	Secciones y capítulos de la Nomenclatura Común del MERCOSUR (NCM)	125
Cuentas Internacionales		
3.2.1	Estimación de la Posición de Inversión Internacional. Resumen por concepto	128
3.2.2	Estimación del balance de pagos. Datos trimestrales. Cuadro resumen	129
Gráficos		
3.1.1	Evolución de la balanza comercial argentina	88
3.1.2	SalDOS de la balanza comercial argentina con los países del MERCOSUR incluido Venezuela	99
3.1.3	SalDOS de la balanza comercial argentina con los países del NAFTA	108
3.1.4	SalDOS de la balanza comercial argentina con los países de la Unión Europea	115

3. SECTOR EXTERNO

El INDEC elabora las estadísticas del comercio exterior principalmente sobre la base de los registros aduaneros de exportación e importación.

Actualmente, todas las aduanas del país registran sus operaciones a través del Sistema Informático María (SIM). Adicionalmente, desde 1995, se incorporaron fuentes complementarias de información dado que existen operaciones de exportación e importación que no generan documento aduanero y sí deben consignarse en las estadísticas de comercio exterior. Son los casos de la energía eléctrica intercambiada por entes binacionales como Salto Grande y Yacretá y el aprovisionamiento de combustible y comestibles para uso de aeronaves y buques argentinos en el exterior, así como de los extranjeros en el país.

Los bienes exportados e importados se clasifican, a partir del año 1995, según la Nomenclatura Común del MERCOSUR (NCM) basada en el Sistema Armonizado (SA), clasificación adoptada por la mayoría de los países del mundo. Este sistema agrupa los bienes en 21 secciones y 97 capítulos. Las secciones y los capítulos del Sistema Armonizado coinciden con los de la NCM. El INDEC utiliza también la Clasificación Uniforme de Comercio Internacional (CUCI) y las Grandes Categorías Económicas (GCE). Para las importaciones se aplica además, una agrupación de éstas por Uso Económico y para las exportaciones una clasificación nacional en Grandes Rubros.

Las exportaciones se publican a valores FOB (libre a bordo) y las importaciones a valores CIF (costo, seguro y flete), si bien en este caso también están disponibles los datos a valores FOB. Los países copartícipes se denominan de "destino" para las exportaciones y de "origen" para las importaciones.

Para ampliar conceptos, definiciones y clasificaciones, así como para mayor detalle sobre la información aquí presentada, puede consultarse el Anuario de Comercio Exterior Argentino o el banco de datos del INDEC.

Cifras estimadas. En ocasión de la publicación de la información de prensa del Intercambio Comercial Argentino suelen practicarse modificaciones en las cifras de los meses anteriores, especialmente en los valores de exportación. Estas modificaciones, habitualmente de poca magnitud, obedecen a múltiples razones. Si bien el valor informado se construye fundamentalmente sobre la base de operaciones realizadas y perfeccionadas desde el punto de vista documental, existe un porcentaje de operaciones –no mayor al 10%– cuyo valor debe ser estimado ya que se encuentra pendiente, al momento de brindar la información, aún estando dentro del plazo permitido por la legislación. Asimismo, hay operaciones que han sido oficializadas por un valor, se efectivizan por un valor inferior y se demora la carga del post embarque (documento en el que se consigna el valor definitivo) razón por la cual también deben ser estimadas.

Nota: los totales por suma pueden no coincidir por redondeos en las cifras parciales.

Finalmente, la aplicación de regímenes tales como el de precios revisables (petróleo) con ajuste de precios en función de la calidad (concentrado de minerales) así como las operaciones en consignación, permiten a los exportadores modificar los valores declarados en el momento de la exportación, en plazos que van de los 60 a los 180 días del embarque.

Con el dato de abril de 2004 se ha decidido reemplazar el método de desestacionalización X11– ARIMA por el X12– ARIMA, para realizar el ajuste estacional por el método directo de las series de exportaciones e importaciones. También se elabora la tendencia de dichas series, que surgen de eliminar de la serie original, además de las fluctuaciones estacionales, las alteraciones de carácter no estacional (huelgas, efectos climáticos inesperados, etc.). Al eliminar estos factores, el indicador refleja la tendencia histórica y presente de la serie. Para consultar mayores especificaciones del modelo de desestacionalización y estimación de la tendencia ver: "Series de comercio exterior ajuste estacional y de la tendencia" publicado junto al "Informe de prensa del Intercambio Comercial Argentino" del 30 de junio de 2004.

Las opciones del programa de desestacionalización que se utilizarán en los próximos meses para Exportaciones: extensión con un año de pronósticos mediante el modelo ARIMA(011) (011)₁₂; ajuste por días de actividad (efecto trading days). Importaciones: extensión con un año de pronósticos mediante el modelo ARIMA(022) (011)₁₂; ajuste por días de actividad (efecto trading days); ajuste de efecto pascuas con un día de impacto gradual; ajuste de variación por outliers.

En virtud de la resolución 281/98, los exportadores de minerales tienen opción de modificar el valor de sus transacciones en virtud de las variaciones en la cantidad y en la ley del mineral constatadas por el comprador. Esta opción puede ser ejercida dentro de los 6 meses de embarque con posibilidades de prorrogar este plazo por otros 6 meses. Las estimaciones publicadas en el presente informe fueron elaboradas a partir del comportamiento observado en las operaciones ya rectificadas. Para el presente mes, noviembre de 2013, el período considerado es el correspondiente a agosto – octubre de 2012.

A los efectos de facilitar la tarea de los usuarios de las cifras de comercio exterior, el INDEC ha decidido practicar los ajustes mencionados en ocasión de la publicación de los datos correspondientes al primer trimestre, para el total anual.

A partir del mes de enero de 2004 el INDEC comenzó a estimar el ajuste que deberían tener en los próximos meses las exportaciones de petróleo que se han realizado bajo el régimen de exportación suspensivas con precios revisables. El ajuste definitivo dependerá de la evolución de los precios internacionales de petróleo.

A partir del mes de enero de 2004 se han incluido las exportaciones e importaciones bajo el régimen de courier.

Cuadro 3.1.1 Exportaciones argentinas. Series original, desestacionalizada y tendencia ciclo estimada con variaciones mensuales y anuales

Período	Serie original	Serie desestacionalizada	Tendencia ciclo	Variación original		Variación desestacionalizada		Variación tendencia	
				mensual (*)	anual (²)	mensual(*)	anual (²)	mensual (*)	
millones de dólares				porcentaje					
2012	Nov	6.643	6.879	6.819	-3,5	0,5	3,0	0,6	1,1
	Dic	6.295	6.914	6.891	-5,2	-0,7	0,5	0,6	1,1
2013	Ene	5.665	6.715	6.960	-10,0	0,7	-2,9	--	1,0
	Feb	5.743	6.843	7.021	1,4	-4,3	1,9	--	0,9
	Mar	5.968	6.542	7.068	3,9	-3,7	-4,4	-2,6	0,7
	Abr	7.565	7.189	7.094	26,8	12,7	9,9	11,5	0,4
	May	8.429	7.274	7.098	11,4	13,6	1,2	13,2	--
	Jun	7.551	7.098	7.081	-10,4	7,7	-2,4	9,2	-0,2
	Jul	7.828	7.317	7.058	3,7	2,4	3,1	0,5	-0,3
	Ago	7.735	6.943	7.043	-1,2	0,4	-5,1	1,6	-0,2
	Sep	6.995	6.822	7.047	-9,6	3,0	-1,7	1,9	0,1
	Oct	7.271	7.064	7.073	3,9	5,7	3,5	5,8	0,4
	Nov	6.829	7.180	7.112	-6,1	2,8	1,6	4,4	0,6

(*) Variación porcentual con respecto al mes anterior.

(²) Variación porcentual con respecto a igual período del año anterior.

Cuadro 3.1.2 Importaciones argentinas. Series original, desestacionalizada y tendencia ciclo estimada con variaciones mensuales y anuales

Período	Serie original	Serie desestacionalizada	Tendencia ciclo	Variación original		Variación desestacionalizada		Variación tendencia	
				mensual (*)	anual (²)	mensual (*)	anual (²)	mensual (*)	
millones de dólares				porcentaje					
2012	Nov	5.832	5.768	5.920	-7,6	-6,4	-1,1	-3,7	1,8
	Dic	5.460	6.020	6.033	-6,4	-8,8	4,4	-4,9	1,9
2013	Ene	5.385	5.853	6.147	-1,4	0,5	-2,8	-5,1	1,9
	Feb	5.222	6.403	6.250	-3,0	9,8	9,4	14,9	1,7
	Mar	5.458	6.389	6.326	4,5	5,0	-0,2	16,4	1,2
	Abr	6.414	6.452	6.366	17,5	32,0	1,0	18,2	0,6
	May	7.091	6.617	6.363	10,6	17,3	2,6	20,5	--
	Jun	6.396	6.235	6.323	-9,8	4,9	-5,8	8,8	-0,6
	Jul	7.058	6.088	6.258	10,4	10,9	-2,4	6,5	-1,0
	Ago	7.167	6.315	6.184	1,5	13,5	3,7	16,3	-1,2
	Sep	6.146	6.018	6.116	-14,2	4,1	-4,7	3,3	-1,1
	Oct	6.561	6.018	6.057	6,8	3,9	--	3,2	-1,0
	Nov	5.928	6.079	6.007	-9,6	1,6	1,0	5,4	-0,8

(*) Variación porcentual con respecto al mes anterior.

(²) Variación porcentual con respecto a igual período del año anterior.

3. SECTOR EXTERNO

Cuadro 3.1.3 Balanza comercial argentina

Período	Exportación			Importación			Saldo	
	Año 2012 *	Año 2013 °	Variación % respecto a igual período del año anterior	Año 2012 *	Año 2013 *	Variación % respecto a igual período del año anterior	Año 2012 *	Año 2013 *
	millones de dólares			millones de dólares			millones de dólares	
Total anual	80.927,1	///	///	68.507,7	///	///	12.419,4	///
Ene	5.625,1	5.665,0	0,7	5.357,4	5.385,4	0,5	267,6	279,6
Feb	6.003,5	5.743,0	-4,3	4.757,7	5.222,5	9,8	1.245,7	520,5
Mar	6.197,2	5.968,0	-3,7	5.199,0	5.458,1	5,0	998,1	509,9
Abr	6.713,2	7.565,2	12,7	4.859,8	6.413,7	32,0	1.853,4	1.151,5
May	7.420,0	8.429,0	13,6	6.042,8	7.091,1	17,3	1.377,3	1.337,9
Jun	7.009,4	7.551,0	7,7	6.099,2	6.395,7	4,9	910,3	1.155,3
Jul	7.643,7	7.828,0	2,4	6.366,9	7.058,1	10,9	1.276,8	769,9
Ago	7.701,4	7.735,0	0,4	6.312,4	7.167,2	13,5	1.389,0	567,8
Sep	6.793,5	6.995,0	3,0	5.905,8	6.145,8	4,1	887,6	849,2
Oct	6.882,2	7.271,0	5,6	6.314,8	6.561,4	3,9	567,4	709,6
Nov	6.642,9	6.829,0	2,8	5.831,8	5.928,5	1,7	811,1	900,5
Total 11 meses	74.632,1	77.579,2	3,9	63.047,7	68.827,4	9,2	11.584,3	8.751,8
Dic	6.295,0			5.460,0			835,0	

Nota: el valor de las exportaciones de noviembre de 2013 debe considerarse como una estimación preliminar en razón de haberse efectuado con el 13,6% de documentación en trámite, que en muchos casos corresponde a operaciones que aún no han sido confirmadas por la Dirección General de Aduanas por los operadores, ya que éstas están pendientes dentro del plazo permitido por la legislación.

Gráfico 3.1.1 Evolución de la balanza comercial argentina

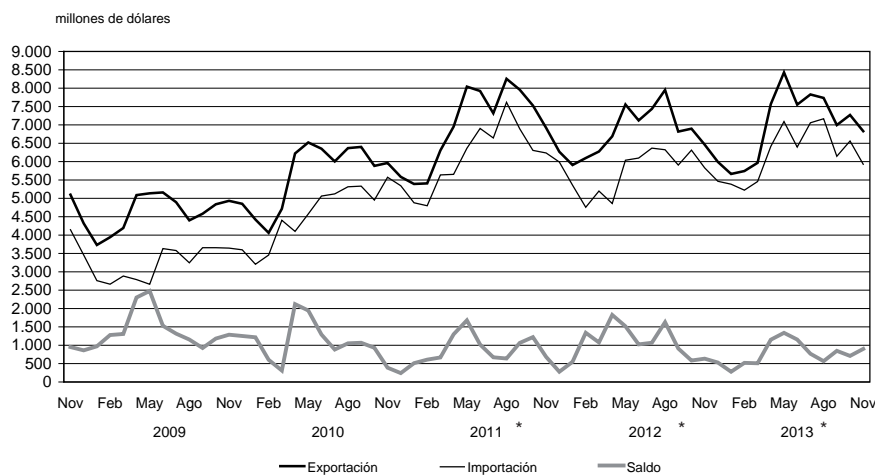

Cuadro 3.1.4.1 Distribución porcentual de la exportación por secciones del Sistema Armonizado

Sección	Año 2012 *	Ene – Nov 2013 °
Total	100	100
I Animales vivos y productos del reino animal	6	7
II Productos del reino vegetal	20	21
III Grasas y aceites	8	7
IV Productos alimenticios, bebidas y tabaco	19	21
V Productos minerales	9	6
VI Productos de industrias químicas y conexas	8	7
VII Plástico, caucho y sus manufacturas	2	2
VIII Pieles, cueros y sus manufacturas (excepto calzado)	1	1
IX Madera, carbón vegetal, corcho y sus manufacturas, cestería	--	--
X Pasta de madera, papel, cartón	1	1
XI Materias textiles y sus manufacturas	1	1
XII Calzado, paraguas, flores artificiales y otros	--	--
XIII Manufacturas de piedra, yeso, cemento, amianto, mica, cerámica y vidrio	--	--
XIV Perlas finas, piedras y metales preciosos, monedas y otros	3	3
XV Metales comunes y sus manufacturas	4	3
XVI Máquinas, aparatos y material eléctrico; sus partes	3	3
XVII Material de transporte	13	14
XVIII Instrumentos de óptica, precisión, médico –quirúrgico, relojería y música	--	--
XIX Armas, municiones y sus partes	--	--
XX Mercancías y productos diversos	--	--
XXI Objetos de arte, antigüedades	--	--
Transacciones especiales	2	--

Cuadro 3.1.4.2 Distribución porcentual de la importación por secciones del Sistema Armonizado

Sección	Año 2012 *	Ene – Nov 2013 *
Total	100	100
I Animales vivos y productos del reino animal	--	--
II Productos del reino vegetal	1	1
III Grasas y aceites	--	--
IV Productos alimenticios, bebidas y tabaco	1	1
V Productos minerales	14	17
VI Productos de industrias químicas y conexas	15	14
VII Plástico, caucho y sus manufacturas	6	6
VIII Pieles, cueros y sus manufacturas (excepto calzado)	--	--
IX Madera, carbón vegetal, corcho y sus manufacturas, cestería	--	--
X Pasta de madera, papel, cartón	2	2
XI Materias textiles y sus manufacturas	2	2
XII Calzado, paraguas, flores artificiales y otros	1	1
XIII Manufacturas de piedra, yeso, cemento, amianto, mica, cerámica y vidrio	1	1
XIV Perlas finas, piedras y metales preciosos, monedas y otros	--	--
XV Metales comunes y sus manufacturas	6	5
XVI Máquinas, aparatos y material eléctrico; sus partes	26	25
XVII Material de transporte	19	21
XVIII Instrumentos de óptica, precisión, médico –quirúrgico, relojería y música	2	2
XIX Armas, municiones y sus partes	--	--
XX Mercancías y productos diversos	2	1
XXI Objetos de arte, antigüedades	--	--
Transacciones especiales	1	1

3. SECTOR EXTERNO

Cuadro 3.1.5 Exportación, importación y saldo de la balanza comercial argentina por secciones y capítulos del Sistema Armonizado

Sección	Capítulo	Exportación			Importación			Saldo
		Año 2012 *	Ene - Nov 2013 °	Variación % respecto a igual período del año anterior	Año 2012 *	Ene - Nov 2013 *	Variación % respecto a igual período del año anterior	Ene - Nov 2013 *
		miles de dólares	miles de dólares		miles de dólares	miles de dólares		miles de dólares
Total		80.927.098	77.579.200	3,9	68.507.741	68.827.411	9,2	8.751.789
I		4.741.218	5.243.984	20,2	235.936	182.433	- 13,0	5.061.551
	1	26.089	17.691	- 25,6	15.484	14.606	6,8	3.085
	2	1.801.776	1.966.509	19,1	105.116	53.514	- 43,4	1.912.995
	3	1.305.755	1.528.606	27,2	42.433	51.873	35,5	1.476.733
	4	1.530.793	1.652.733	16,8	36.183	25.814	- 10,5	1.626.919
	5	76.805	78.445	11,8	36.719	36.626	7,1	41.819
II		16.150.834	16.176.872	7,0	601.455	562.294	2,3	15.614.577
	6	3.262	2.708	- 16,4	5.935	5.556	3,9	- 2.848
	7	701.730	465.502	- 26,0	10.779	16.035	62,6	449.467
	8	1.162.995	1.320.853	19,6	223.954	235.121	18,2	1.085.732
	9	180.441	206.862	22,2	147.381	127.624	- 8,5	79.238
	10	9.529.509	8.760.409	- 0,4	43.114	17.103	- 59,4	8.743.307
	11	767.260	437.784	- 37,5	13.183	17.742	46,9	420.042
	12	3.795.529	4.971.303	34,0	75.506	70.148	6,5	4.901.156
	13	4.184	4.976	29,3	79.080	69.310	- 6,4	- 64.334
	14	5.925	6.474	21,6	2.524	3.656	69,3	2.819
III		5.929.147	5.438.001	- 1,6	80.647	136.496	109,6	5.301.506
	15	5.929.147	5.438.001	- 1,6	80.647	136.496	109,6	5.301.506
IV		15.697.699	16.354.862	11,9	1.002.460	868.284	- 6,4	15.486.578
	16	151.702	130.729	- 8,1	142.406	127.642	- 1,5	3.087
	17	289.624	241.653	- 8,2	41.652	40.823	9,4	200.829
	18	175.055	142.473	- 9,4	209.720	178.223	- 11,0	- 35.750
	19	417.071	463.203	18,9	41.877	28.770	- 24,8	434.434
	20	1.368.328	1.318.279	3,7	112.009	105.371	2,0	1.212.908
	21	194.409	193.642	11,6	181.622	182.957	7,2	10.685
	22	1.032.631	1.005.902	5,9	91.230	70.357	- 11,7	935.545
	23	11.668.924	12.506.214	14,7	77.883	73.450	2,8	12.432.765
	24	399.955	352.768	- 4,5	104.061	60.690	- 37,8	292.078
V		7.208.346	4.826.616	- 26,5	9.881.338	11.438.253	23,2	- 6.611.638
	25	130.559	130.395	8,7	178.076	145.669	- 13,7	- 15.274
	26	2.115.712	1.273.834	- 32,9	824.763	823.058	5,6	450.776
	27	4.962.075	3.422.388	- 24,8	8.878.500	10.469.527	25,6	- 7.047.139
VI		6.019.374	5.609.678	1,5	10.087.270	9.405.668	0,6	- 3.795.990
	28	360.267	339.869	5,9	780.223	676.332	- 2,9	- 336.463
	29	501.460	534.454	15,8	3.034.199	2.834.240	0,9	- 2.299.786
	30	902.158	943.429	14,7	2.091.933	1.976.760	1,7	- 1.033.331
	31	174.310	78.959	- 43,5	966.245	813.932	- 14,0	- 734.973
	32	194.972	185.140	3,3	512.982	451.657	- 5,0	- 266.516
	33	796.083	812.106	13,2	553.674	552.158	7,7	259.948
	34	220.547	207.713	1,7	380.374	353.371	0,3	- 145.658
	35	303.120	353.764	28,1	153.900	174.401	22,1	179.363
	36	7.285	4.712	- 32,4	25.079	23.100	4,2	- 18.388
	37	17.304	19.207	23,2	90.239	80.636	- 1,6	- 61.429
	38	2.541.867	2.130.324	- 10,6	1.498.423	1.469.081	7,5	661.244
VII		1.781.082	1.692.352	3,1	4.129.047	3.933.326	2,9	- 2.240.975
	39	1.388.410	1.304.713	2,1	2.845.135	2.600.677	- 1,1	- 1.295.964
	40	392.672	387.639	6,6	1.283.912	1.332.649	12,0	- 945.011

(sigue)

Cuadro 3.1.5 (continuación)

Sección	Capítulo	Exportación			Importación			Saldo
		Año 2012 *	Ene - Nov 2013 *	Variación % respecto a igual período del año anterior	Año 2012 *	Ene - Nov 2013 *	Variación % respecto a igual período del año anterior	Ene - Nov 2013 *
		miles de dólares	miles de dólares		miles de dólares	miles de dólares		miles de dólares
VIII		924.720	1.016.677	19,3	118.294	124.482	14,5	892.195
	41	831.675	941.990	22,9	33.687	26.368	-17,6	915.622
	42	39.398	29.647	-17,2	83.216	97.418	29,0	-67.771
	43	53.647	45.039	-9,2	1.392	695	-41,7	44.344
IX		188.988	204.291	17,6	195.012	163.653	-8,7	40.637
	44	187.123	203.198	18,1	150.279	115.771	-17,2	87.427
	45	1.763	989	-41,4	42.152	44.077	18,8	-43.088
	46	102	103	8,1	2.581	3.805	63,8	-3.702
X		524.086	504.431	3,8	1.265.407	1.134.223	-3,2	-629.792
	47	116.419	140.860	31,3	112.189	91.772	-12,8	49.088
	48	324.683	300.640	-0,6	1.043.774	955.350	-0,9	-654.709
	49	82.984	62.931	-17,3	109.444	87.101	-14,4	-24.170
XI		641.702	545.448	-6,4	1.597.779	1.414.130	-4,5	-868.682
	50	195	62	-68,0	2.854	2.191	-16,3	-2.129
	51	199.973	191.094	6,9	8.762	7.962	1,3	183.132
	52	123.851	62.938	-43,9	146.132	133.716	-1,2	-70.778
	53	127	126	4,7	5.360	4.584	-8,3	-4.458
	54	68.066	60.665	-1,2	196.616	193.767	6,5	-133.102
	55	5.626	3.513	-31,4	326.828	278.774	-7,0	-275.260
	56	76.040	79.897	13,5	137.138	111.398	-12,8	-31.501
	57	9.195	9.504	13,4	23.414	21.072	-1,4	-11.568
	58	5.272	5.662	19,5	36.106	32.261	0,3	-26.600
	59	17.468	16.460	1,6	122.292	104.584	-9,0	-88.124
	60	16.187	13.608	-8,2	122.713	126.491	11,9	-112.883
	61	58.357	47.857	-11,3	150.683	114.083	-18,9	-66.226
	62	47.421	41.612	-3,3	230.795	194.128	-10,6	-152.515
	63	13.925	12.450	-4,2	88.086	89.120	10,3	-76.670
XII		37.142	35.613	8,8	466.220	462.679	6,1	-427.066
	64	33.846	32.438	8,4	435.240	435.595	6,8	-403.157
	65	2.768	2.423	4,5	17.733	15.026	-7,3	-12.603
	66	392	424	19,4	6.803	6.324	5,3	-5.900
	67	136	328	182,1	6.445	5.734	-4,1	-5.406
XIII		186.660	157.811	-9,2	537.006	523.058	6,7	-365.246
	68	81.069	76.264	1,7	127.588	120.608	3,0	-44.344
	69	55.767	37.885	-27,5	142.686	131.958	4,6	-94.073
	70	49.824	43.662	-6,0	266.732	270.491	9,5	-226.830
XIV		2.574.579	2.175.152	-6,3	73.211	82.310	21,4	2.092.842
	71	2.574.579	2.175.152	-6,3	73.211	82.310	21,4	2.092.842
XV		2.834.596	2.483.239	-3,6	3.986.931	3.419.163	-5,7	-935.924
	72	544.703	442.444	-9,7	1.385.380	1.092.144	-11,0	-649.701
	73	1.391.279	1.145.394	-9,6	1.141.637	967.220	-8,6	178.174
	74	15.733	15.090	1,7	397.745	344.089	-7,6	-328.999
	75	70	69	1,6	31.554	35.189	19,3	-35.120
	76	727.847	717.640	7,9	315.883	311.239	7,9	406.402
	77 ⁽¹⁾	///	///	///	///	///	///	///
	78	44.151	47.194	23,3	1.645	1.731	14,6	45.463
	79	16.785	16.855	15,6	23.111	20.296	-5,1	-3.441
	80	14	1	-95,8	22.954	24.194	15,6	-24.193
	81	2.708	3.107	27,9	22.255	25.555	20,0	-22.448
	82	39.013	37.303	1,8	329.841	304.792	3,3	-267.489
	83	52.293	58.142	22,0	314.926	292.713	0,4	-234.571

(sigue)

3. SECTOR EXTERNO

Cuadro 3.1.5 (conclusión)

Sección	Capítulo	Exportación			Importación			Saldo
		Año 2012 *	Ene - Nov 2013 °	Variación % respecto a igual período del año anterior	Año 2012 *	Ene - Nov 2013 *	Variación % respecto a igual período del año anterior	Ene - Nov 2013 *
		miles de dólares	miles de dólares		miles de dólares	miles de dólares		miles de dólares
XVI		2.368.849	2.301.284	6,6	17.604.293	17.449.713	8,6	- 15.148.429
	84	1.872.534	1.896.276	11,2	9.896.858	9.522.452	6,7	- 7.626.176
	85	496.315	405.008	- 10,7	7.707.435	7.927.261	11,1	- 7.522.253
XVII		10.563.970	10.780.288	12,8	13.181.892	14.319.762	18,9	- 3.539.473
	86	11.429	12.792	18,9	129.367	326.617	237,5	- 313.825
	87	9.556.987	10.564.319	21,9	12.054.296	13.369.540	21,8	- 2.805.221
	88	869.926	112.343	- 85,7	956.255	599.526	- 35,6	- 487.183
	89	125.628	90.834	- 0,8	41.973	24.079	- 35,8	66.755
XVIII		200.289	178.821	0,1	1.711.314	1.646.252	5,3	- 1.467.431
	90	190.601	169.966	- 0,2	1.614.654	1.553.710	5,1	- 1.383.744
	91	6.200	6.045	22,9	57.950	56.007	8,3	- 49.963
	92	3.488	2.810	- 14,1	38.711	36.535	7,3	- 33.724
XIX		18.658	18.554	11,5	20.868	16.293	- 13,8	2.260
	93	18.658	18.554	11,5	20.868	16.293	- 13,8	2.260
XX		305.869	223.048	- 21,7	1.057.923	976.040	1,2	- 752.992
	94	114.825	98.876	- 6,8	431.160	416.381	4,7	- 317.504
	95	14.116	9.002	- 22,6	403.678	352.853	- 3,8	- 343.851
	96	176.928	115.170	- 31,1	223.085	206.806	3,4	- 91.636
XXI		5.217	3.087	- 36,7	2.999	1.819	- 34,8	1.268
	97	5.217	3.087	- 36,7	2.999	1.819	- 34,8	1.268
Transacciones especiales		2.024.069	1.609.091	- 13,8	670.438	567.081	- 9,1	1.042.009
	Aprovisionamiento de combustibles	1.920.997	1.523.630	- 14,1	398.763	393.072	7,4	1.130.557
	Otros aprovisionamientos	61.808	55.942	- 0,5	26.185	27.637	16,1	28.306
	Simplificadas	6.979	158	- 97,6	-	-	-	158
	Courrier	29.254	25.576	- 5,5	244.715	145.591	- 37,7	- 120.015
	Muestras	5.032	3.784	- 18,4	774	781	9,7	3.003

(*) Capítulo 77 (reservado para una futura utilización en el Sistema Armonizado).

Cuadro 3.1.6 Exportación, importación y saldo de la balanza comercial argentina por continentes y países

Continentes y países	Exportación		Importación		Saldo	
	Año 2012 *	Ene – Nov 2013 °	Año 2012 *	Ene – Nov 2013 *	Año 2012 *	Ene – Nov 2013 *
	miles de dólares					
Total general	80.927.098	77.579.200	68.507.741	68.827.411	12.419.357	8.751.789
Total de América	40.923.045	38.117.990	35.705.499	34.193.114	5.217.546	3.924.876
Bolivia	954.533	788.952	1.415.699	1.713.859	- 461.166	- 924.908
Brasil	16.494.957	16.577.958	17.907.403	17.931.732	- 1.412.446	- 1.353.774
Canadá	2.194.076	1.763.571	511.387	414.581	1.682.689	1.348.990
Colombia	2.067.288	1.638.894	355.592	410.636	1.711.696	1.228.258
Cuba	106.020	297.918	10.886	10.461	95.135	287.456
Chile	5.064.775	3.823.021	1.011.094	896.407	4.053.681	2.926.614
Ecuador	415.658	346.125	238.523	240.939	177.135	105.186
Estados Unidos	4.088.549	4.048.049	8.388.251	7.414.714	- 4.299.702	- 3.366.665
México	889.448	982.733	2.251.938	1.940.845	- 1.362.490	- 958.113
Paraguay	1.365.235	1.301.244	470.830	498.363	894.404	802.881
Perú	1.923.607	1.521.395	161.589	125.511	1.762.018	1.395.884
Puerto Rico (Estado Asociado)	44.047	85.374	101.753	51.143	- 57.705	34.231
República Dominicana	243.994	277.442	3.774	2.568	240.220	274.874
Uruguay	1.982.515	1.810.071	520.061	468.481	1.462.454	1.341.590
Venezuela	2.225.391	2.170.510	24.962	53.837	2.200.429	2.116.673
Demás países	862.952	684.734	2.331.757	2.019.035	- 1.468.805	- 1.334.301
Total de Europa	13.767.489	11.895.808	14.657.051	15.398.724	- 889.562	- 3.502.916
Austria	14.268	15.544	298.621	216.010	- 284.353	- 200.466
Bélgica	443.098	312.181	436.756	759.215	6.341	- 447.034
Bulgaria	105.239	129.889	9.659	17.162	95.580	112.728
Dinamarca	446.140	282.795	150.228	152.173	295.912	130.621
Eslovaquia	2.398	1.458	59.355	68.596	- 56.957	- 67.138
España	2.650.325	1.608.036	1.320.861	1.290.698	1.329.464	317.337
Finlandia	51.195	61.501	212.030	163.202	- 160.835	- 101.701
Francia	395.687	424.838	1.599.547	1.977.437	- 1.203.860	- 1.552.599
Grecia	109.702	132.527	14.376	14.260	95.326	118.267
Hungría	10.027	11.464	129.629	136.150	- 119.601	- 124.686
Irlanda	216.405	269.053	228.248	216.498	- 11.842	52.556
Italia	1.172.168	1.155.440	1.457.480	1.545.686	- 285.312	- 390.246
Letonia	140.478	194.654	30.045	13.602	110.432	181.052
Lituania	168.588	132.742	50.667	17.104	117.921	115.638
Noruega	34.784	19.785	180.935	89.036	- 146.151	- 69.251
Países Bajos	2.235.773	1.962.189	1.130.041	994.718	1.105.732	967.470
Polonia	600.970	610.770	174.162	185.666	426.808	425.104
Portugal	70.867	56.905	94.780	221.367	- 23.913	- 164.462
Reino Unido	848.346	661.814	615.938	543.144	232.408	118.670
República Checa	42.524	11.353	156.915	155.140	- 114.391	- 143.787
República Federal de Alemania	1.981.088	1.651.850	3.713.981	3.676.489	- 1.732.892	- 2.024.639
Rumania	63.600	130.737	57.968	55.210	5.632	75.527
Rusia, Federación de	717.040	757.201	1.124.051	1.692.781	- 407.011	- 935.580
Suecia	70.301	70.980	287.123	273.129	- 216.823	- 202.150
Suiza	657.820	614.906	552.330	477.528	105.490	137.378
Turquía	299.536	444.768	300.507	362.308	- 971	82.459
Ucrania	80.987	77.580	20.608	18.524	60.379	59.056
Demás países	138.134	92.850	250.208	65.889	- 112.075	26.961

(sigue)

3. SECTOR EXTERNO

Cuadro 3.1.6 (conclusión)

Continentes y países	Exportación		Importación		Saldo	
	Año 2012 *	Ene – Nov 2013 °	Año 2012 *	Ene – Nov 2013 *	Año 2012 *	Ene – Nov 2013 *
miles de dólares						
Total de Asia	17.844.436	19.786.838	16.684.424	17.764.389	1.160.012	2.022.450
Arabia Saudita	788.876	1.185.655	75.290	19.135	713.587	1.166.520
Bahrein	19.721	4.937	5.044	6.841	14.677	- 1.904
Bangladesh	361.416	312.180	8.761	8.353	352.654	303.827
China	5.021.348	5.826.834	9.951.815	10.511.436	- 4.930.467	- 4.684.602
Corea, República de	1.378.547	1.054.211	1.139.756	1.110.769	238.791	- 56.558
Emiratos Árabes Unidos	277.274	259.505	33.019	48.879	244.255	210.625
Filipinas	327.982	453.971	88.425	98.037	239.557	355.934
Hong Kong	314.372	340.113	31.758	26.372	282.615	313.742
India	1.183.325	1.084.968	655.850	723.238	527.476	361.729
Indonesia	1.634.159	1.555.739	345.359	336.702	1.288.800	1.219.037
Irán	983.661	1.202.939	1.396	67	982.265	1.202.871
Iraq	104.051	89.245	5	3	104.046	89.242
Israel	224.424	197.269	132.001	141.199	92.422	56.070
Japón	1.223.186	1.458.331	1.508.535	1.412.377	- 285.348	45.954
Jordania	227.244	255.035	929	1.664	226.315	253.371
Kuwait	30.690	57.174	30.746	--	- 57	57.174
Líbano	81.842	108.299	533	2.688	81.309	105.611
Malasia	1.029.191	985.011	449.693	467.879	579.498	517.132
Omán	36.837	35.995	654	1.345	36.183	34.649
Pakistán	66.759	142.294	52.463	57.316	14.296	84.978
República de Yemen	232.542	209.539	1	11	232.541	209.528
Singapur	64.140	109.034	147.920	115.100	- 83.780	- 6.067
Siria	219.442	168.914	2.889	85	216.552	168.829
Sri Lanka	3.334	2.880	9.312	6.244	- 5.979	- 3.364
Tailandia	726.390	922.778	871.988	886.206	- 145.598	36.573
Taiwán	304.232	405.855	511.140	506.309	- 206.907	- 100.453
Viet Nam	869.790	1.220.711	156.292	187.420	713.499	1.033.291
Demás países	109.659	137.423	472.850	1.088.713	- 363.191	- 951.290
Total de África	5.626.173	5.255.408	487.427	696.790	5.138.745	4.558.618
Angola	199.806	130.356	6	13	199.799	130.343
Argelia	1.502.938	1.602.748	5	10	1.502.933	1.602.738
Costa de Marfil	25.967	7.707	1.997	1.712	23.970	5.995
Egipto	1.013.419	1.357.200	49.686	109.837	963.733	1.247.363
Kenya	107.751	10.468	84	302	107.667	10.165
Libia	98.801	150.940	--	11.707	98.801	139.233
Marruecos	520.559	503.636	111.536	44.210	409.023	459.426
Mauricio	74.814	52.580	125	185	74.689	52.395
Mozambique	73.042	45.308	3.583	1.697	69.459	43.611
Nigeria	151.309	117.794	57.082	258.905	94.226	- 141.111
Senegal	117.261	57.300	162	46	117.099	57.254
Sudáfrica	1.050.060	695.839	242.017	233.102	808.044	462.738
Tanzania, República Unida de	94.620	10.178	43	203	94.577	9.975
Túnez	175.900	199.190	9.979	17.822	165.921	181.368
Demás países	419.926	314.163	11.120	17.039	408.806	297.124
Total de Oceanía	746.918	917.848	303.677	208.094	443.241	709.754
Australia	621.640	782.601	282.127	192.011	339.513	590.591
Nueva Zelanda	116.849	129.195	21.431	15.962	95.417	113.234
Demás países	8.429	6.051	119	122	8.311	5.929
Indeterminado	2.019.038	1.605.307	669.663	566.300	1.349.375	1.039.006

Nota: en el presente cuadro no se incluyen zonas francas.

Cuadro 3.1.7.1 Distribución porcentual de la exportación por Grandes Rubros

Grandes Rubros	Año 2012 *	Ene – Nov 2013 °
Total	100	100
Productos primarios	24	24
Manufacturas de Origen Agropecuario (MOA)	34	36
Manufacturas de Origen Industrial (MOI)	34	34
Combustibles y energía	9	6

Cuadro 3.1.7.2 Exportación mensual por Grandes Rubros

Periodo	Total			Productos primarios			MOA		
	Año 2012 *	Año 2013 °	Variación % respecto a igual período del año anterior	Año 2012 *	Año 2013 °	Variación % respecto a igual período del año anterior	Año 2012 *	Año 2013 °	Variación % respecto a igual período del año anterior
	millones de dólares	millones de dólares		millones de dólares	millones de dólares		millones de dólares	millones de dólares	
Total anual	80.927,1	///	///	19.050,2	///	///	27.474,3	///	///
Ene	5.625,1	5.665,0	0,7	1.113,0	1.327,7	19,3	1.695,6	1.772,3	4,5
Feb	6.003,5	5.743,0	- 4,3	1.490,5	1.404,2	- 5,8	2.086,4	1.915,6	- 8,2
Mar	6.197,2	5.968,0	- 3,7	1.504,8	1.693,5	12,5	1.906,4	1.650,5	- 13,4
Abr	6.713,2	7.565,2	12,7	1.691,5	2.398,0	41,8	2.134,8	2.567,4	20,3
May	7.420,0	8.429,0	13,6	1.891,1	2.425,6	28,3	2.898,6	2.849,1	- 1,7
Jun	7.009,4	7.551,0	7,7	1.786,2	2.135,5	19,6	2.521,7	2.687,8	6,6
Jul	7.643,7	7.828,0	2,4	2.253,3	2.155,8	- 4,3	2.508,3	2.936,6	17,1
Ago	7.701,4	7.735,0	0,4	1.928,5	1.990,4	3,2	2.792,5	3.013,9	7,9
Sep	6.793,5	6.995,0	3,0	1.482,4	1.398,8	- 5,6	2.357,3	2.860,3	21,3
Oct	6.882,2	7.271,0	5,6	1.348,8	1.081,8	- 19,8	2.314,8	2.808,3	21,3
Nov	6.642,9	6.829,0	2,8	1.265,5	597,1	- 52,8	2.287,4	2.793,7	22,1
Total 11 meses	74.632,1	77.579,2	3,9	17.755,5	18.608,4	4,8	25.504,0	27.855,6	9,2
Dic	6.295,0			1.294,7			1.970,3		

Periodo	MOI			Combustibles y energía		
	Año 2012 *	Año 2013 °	Variación % respecto a igual período del año anterior	Año 2012 *	Año 2013 °	Variación % respecto a igual período del año anterior
	millones de dólares	millones de dólares		millones de dólares	millones de dólares	
Total anual	27.519,5	///	///	6.883,1	///	///
Ene	2.178,8	2.053,8	- 5,7	637,6	511,2	- 19,8
Feb	1.822,3	2.103,0	15,4	604,3	320,2	- 47,0
Mar	2.236,6	2.155,5	- 3,6	549,4	468,5	- 14,7
Abr	2.155,6	2.289,6	6,2	731,3	310,2	- 57,6
May	2.061,9	2.310,8	12,1	568,4	843,4	48,4
Jun	2.227,2	2.277,8	2,3	474,3	449,9	- 5,1
Jul	2.415,9	2.369,1	- 1,9	466,2	366,6	- 21,4
Ago	2.420,9	2.360,1	- 2,5	559,4	370,6	- 33,8
Sep	2.377,4	2.313,4	- 2,7	576,4	422,5	- 26,7
Oct	2.619,3	2.913,3	11,2	599,3	467,6	- 22,0
Nov	2.533,5	3.022,8	19,3	556,5	415,3	- 25,4
Total 11 meses	25.049,4	26.169,3	4,5	6.323,1	4.946,0	- 21,8
Dic	2.470,1			560,0		

3. SECTOR EXTERNO

Cuadro 3.1.7.3 Exportación por Grandes Rubros

Denominación	Año 2012 *	Ene – Nov 2013 °	Variación % respecto a igual período del año anterior
	millones de dólares	millones de dólares	
Total	80.927,1	77.579,2	3,9
Productos primarios	19.050,2	18.608,4	4,8
Animales vivos	26,2	17,8	- 25,5
Pescados y mariscos sin elaborar	990,4	1.224,3	33,0
Miel	215,1	219,5	8,4
Hortalizas y legumbres sin elaborar	699,4	464,8	- 25,8
Frutas frescas	1.016,9	1.133,0	16,6
Cereales	9.529,5	8.760,4	- 0,4
Semillas y frutos oleaginosos	3.795,5	4.971,3	34,0
Tabaco sin elaborar	370,2	324,1	- 5,2
Lanas sucias	41,0	40,9	19,9
Fibra de algodón	108,0	42,9	- 56,3
Minerales metalíferos, escorias y cenizas	2.115,7	1.273,8	- 32,9
Resto de productos primarios	142,3	135,6	1,9
Manufacturas de Origen Agropecuario (MOA)	27.474,3	27.855,6	9,2
Carnes y sus preparados	1.942,2	2.086,6	17,1
Pescados y mariscos elaborados	326,5	314,9	7,9
Productos lácteos	1.294,4	1.416,1	18,6
Otros productos de origen animal	65,5	61,8	3,3
Frutas secas o procesadas	146,1	187,9	42,1
Café, té, yerba mate y especias	180,4	206,9	22,2
Productos de molinería y sus preparaciones	1.184,3	901,0	- 17,3
Grasas y aceites	5.929,1	5.438,0	- 1,6
Azúcar, cacao y artículos de confitería	464,7	384,1	- 8,6
Preparados de hortalizas, legumbres y frutas	1.370,7	1.319,0	3,6
Bebidas, líquidos alcohólicos y vinagre	1.032,6	1.005,9	5,9
Residuos y desperdicios de la industria alimenticia	11.668,9	12.506,2	14,7
Extractos curtientes y tintóreos	371,9	425,5	25,2
Pieles y cueros	879,8	983,2	21,3
Lanas elaboradas	157,7	149,6	4,3
Resto de MOA	459,4	468,8	12,8
Manufacturas de Origen Industrial (MOI)	27.519,5	26.169,3	4,5
Productos químicos y conexos	5.640,3	5.183,6	0,1
Materias plásticas y sus manufacturas	1.388,4	1.304,7	2,1
Caucho y sus manufacturas	392,6	387,5	6,5
Manufacturas de cuero, marroquinería, etc.	44,9	33,4	- 18,9
Papel, cartón, impresos y publicaciones	524,1	504,4	3,8
Textiles y confecciones	328,5	302,2	0,4
Calzado y sus partes componentes	33,8	32,4	8,4
Manufacturas de piedra, yeso, vidrio, etc.	186,7	157,8	- 9,2
Piedras, metales preciosos y sus manufacturas, monedas	2.574,6	2.175,2	- 6,3
Metales comunes y sus manufacturas	2.834,6	2.483,2	- 3,6
Máquinas y aparatos, material eléctrico	2.368,8	2.301,3	6,6
Material de transporte terrestre	9.568,4	10.577,1	21,9
Vehículos de navegación aérea, marítima y fluvial	995,6	203,2	- 76,9
Resto de MOI	638,2	523,2	- 10,3
Combustibles y energía	6.883,1	4.946,0	- 21,8
Petróleo crudo	2.608,2	1.729,3	- 29,9
Carburantes	3.106,8	2.422,7	- 14,0
Grasas y aceites lubricantes	104,9	65,8	- 33,1
Gas de petróleo y otros hidrocarburos gaseosos	808,6	615,6	- 11,3
Energía eléctrica	136,8	--	- 100,0
Resto de combustibles	117,8	112,5	2,3

Cuadro 3.1.8.1 Distribución porcentual de la importación por Uso Económico

Uso Económico	Año 2012 *	Ene – Nov 2013 *
Total	100	100
Bienes de capital	18	17
Bienes intermedios	29	26
Combustibles y lubricantes básicos y elaborados	14	16
Piezas y accesorios para bienes de capital	21	21
Bienes de consumo	11	10
Vehículos automotores de pasajeros	8	9
Resto	--	--

Cuadro 3.1.8.2 Importación mensual por Uso Económico

Período	Total			Bienes de capital			Bienes intermedios		
	Año 2012 *	Año 2013 *	Variación % respecto a igual período del año anterior	Año 2012 *	Año 2013 *	Variación % respecto a igual período del año anterior	Año 2012 *	Año 2013 *	Variación % respecto a igual período del año anterior
	millones de dólares	millones de dólares		millones de dólares	millones de dólares		millones de dólares	millones de dólares	
Total anual	68.507,7	///	///	11.809,6	///	///	19.993,7	///	///
Ene	5.357,4	5.385,4	0,5	1.172,2	992,9	- 15,3	1.686,2	1.589,7	- 5,7
Feb	4.757,7	5.222,5	9,8	850,0	896,3	5,4	1.459,6	1.503,5	3,0
Mar	5.199,0	5.458,1	5,0	838,9	867,4	3,4	1.560,3	1.460,1	- 6,4
Abr	4.859,8	6.413,7	32,0	686,8	960,4	39,8	1.394,5	1.694,2	21,5
May	6.042,8	7.091,1	17,3	748,1	1.157,7	54,8	1.754,8	1.797,2	2,4
Jun	6.099,2	6.395,7	4,9	852,4	905,2	6,2	1.662,8	1.528,0	- 8,1
Jul	6.366,9	7.058,1	10,9	940,3	1.111,7	18,2	1.816,5	1.782,0	- 1,9
Ago	6.312,4	7.167,2	13,5	1.077,3	1.076,1	- 0,1	1.810,0	1.673,1	- 7,6
Sep	5.905,8	6.145,8	4,1	1.233,8	1.171,4	- 5,1	1.650,5	1.697,2	2,8
Oct	6.314,8	6.561,4	3,9	1.135,6	1.267,7	11,6	1.924,3	1.797,6	- 6,6
Nov	5.831,8	5.928,5	1,7	1.147,0	1.252,6	9,2	1.769,6	1.611,5	- 8,9
Total 11 meses	63.047,7	68.827,4	9,2	10.682,4	11.659,4	9,1	18.489,1	18.134,1	- 1,9
Dic	5.460,0			1.127,2			1.504,6		

(sigue)

3. SECTOR EXTERNO

Cuadro 3.1.8.2 (conclusión)

Período	Combustibles y lubricantes básicos y elaborados			Piezas y accesorios para bienes de capital			Bienes de consumo		
	Año 2012 *	Año 2013 *	Variación % respecto a igual período del año anterior	Año 2012 *	Año 2013 *	Variación % respecto a igual período del año anterior	Año 2012 *	Año 2013 *	Variación % respecto a igual período del año anterior
	millones de dólares	millones de dólares		millones de dólares	millones de dólares		millones de dólares	millones de dólares	
Total anual	9.266,9	///	///	14.460,8	///	///	7.291,9	///	///
Ene	391,3	681,3	74,1	1.006,8	1.051,6	4,4	660,3	650,3	-1,5
Feb	450,3	596,7	32,5	987,7	1.124,9	13,9	509,5	589,2	15,6
Mar	493,5	812,3	64,6	1.306,6	1.266,1	-3,1	498,0	615,0	23,5
Abr	872,9	1.075,2	23,2	1.027,9	1.388,2	35,1	440,5	632,9	43,7
May	1.327,7	1.396,2	5,2	1.183,9	1.446,8	22,2	591,0	648,7	9,8
Jun	1.456,5	1.558,8	7,0	1.080,5	1.243,9	15,1	535,1	530,1	-0,9
Jul	1.266,2	1.360,4	7,4	1.258,3	1.439,1	14,4	654,2	682,2	4,3
Ago	761,4	1.548,5	103,4	1.457,4	1.452,6	-0,3	715,1	637,0	-10,9
Sep	668,0	610,5	-8,6	1.298,6	1.389,4	7,0	620,7	646,4	4,1
Oct	486,5	663,9	36,5	1.517,0	1.488,8	-1,9	743,9	707,4	-4,9
Nov	520,1	553,0	6,3	1.288,7	1.213,9	-5,8	693,6	637,8	-8,0
Total 11 meses	8.694,4	10.856,6	24,9	13.413,4	14.505,3	8,1	6.661,9	6.976,9	4,7
Dic	572,6			1.047,4			630,0		

Período	Vehículos automotores de pasajeros			Resto		
	Año 2012 *	Año 2013 *	Variación % respecto a igual período del año anterior	Año 2012 *	Año 2013 *	Variación % respecto a igual período del año anterior
	millones de dólares	millones de dólares		millones de dólares	millones de dólares	
Total anual	5.384,2	///	///	300,7	///	///
Ene	424,0	406,6	-4,1	16,6	12,9	-22,3
Feb	472,8	501,4	6,0	27,9	10,6	-62,0
Mar	475,6	412,6	-13,2	26,2	24,6	-6,1
Abr	412,3	650,0	57,7	25,0	12,9	-48,4
May	408,4	628,9	54,0	28,8	15,7	-45,5
Jun	485,0	613,1	26,4	26,9	16,7	-37,9
Jul	404,8	668,2	65,1	26,6	14,6	-45,1
Ago	454,5	760,1	67,2	36,8	19,8	-46,2
Sep	406,5	598,6	47,3	27,9	32,3	15,8
Oct	479,6	614,2	28,1	27,8	21,8	-21,6
Nov	396,9	638,2	60,8	16,0	21,5	34,4
Total 11 meses	4.820,4	6.491,7	34,7	286,3	203,4	-29,0
Dic	563,8			14,4		

Cuadro 3.1.9.1 Balanza comercial argentina con los países del MERCOSUR incluido Venezuela

Período	Total					
	Exportación		Importación		Saldo	
	Año 2012 *	Año 2013 *	Año 2012 *	Año 2013 *	Año 2012 *	Año 2013 *
	millones de dólares					
Total anual	22.154,5	///	19.080,2	///	3.074,3	///
Ene	1.590,3	1.762,7	1.490,2	1.366,0	100,1	396,8
Feb	1.493,4	1.957,1	1.424,8	1.531,8	68,6	425,3
Mar	1.764,1	1.892,4	1.544,9	1.450,0	219,2	442,4
Abr	1.724,6	1.944,8	1.586,9	1.869,9	137,8	74,9
May	1.733,9	2.033,7	1.526,0	2.068,7	207,9	- 35,0
Jun	1.654,5	1.945,6	1.524,7	1.676,6	129,9	269,0
Jul	1.914,3	2.022,3	1.604,8	1.858,5	309,5	163,8
Ago	1.952,6	1.751,4	1.713,6	2.060,0	239,1	- 308,6
Sep	2.015,7	1.836,8	1.612,2	1.710,2	403,5	126,7
Oct	2.149,0	2.364,2	1.826,2	1.902,8	322,8	461,5
Nov	2.153,9	2.444,2	1.713,4	1.634,6	440,5	809,6
Total 11 meses	20.146,4	21.955,4	17.567,7	19.129,0	2.578,7	2.826,3
Dic	2.008,2		1.512,5		495,6	

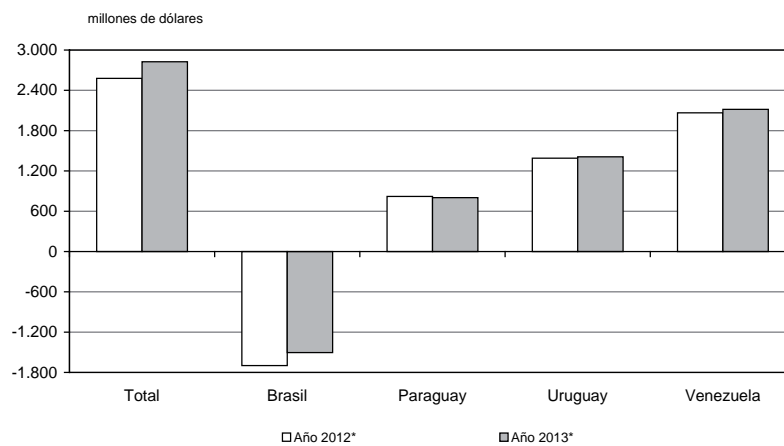
*(sigue)***Gráfico 3.1.2 Saldos de la balanza comercial argentina con los países del MERCOSUR incluido Venezuela**

3. SECTOR EXTERNO

Cuadro 3.1.9.1 (continuación)

Período	Brasil					
	Exportación		Importación		Saldo	
	Año 2012 *	Año 2013 °	Año 2012 *	Año 2013 *	Año 2012 *	Año 2013 *
	millones de dólares					
Total anual	16.495,3	///	18.035,4	///	- 1.540,1	///
Ene	1.194,8	1.277,6	1.391,0	1.278,4	- 196,2	- 0,8
Feb	1.094,0	1.470,9	1.364,2	1.438,4	- 270,2	32,5
Mar	1.269,3	1.509,0	1.463,9	1.369,4	- 194,6	139,6
Abr	1.294,6	1.526,1	1.508,4	1.781,9	- 213,7	- 255,8
May	1.244,6	1.622,5	1.430,6	1.972,3	- 186,1	- 349,8
Jun	1.204,7	1.548,3	1.425,5	1.567,8	- 220,9	- 19,5
Jul	1.376,5	1.472,9	1.508,7	1.751,6	- 132,2	- 278,7
Ago	1.430,4	1.307,6	1.616,6	1.952,8	- 186,3	- 645,2
Sep	1.484,3	1.338,6	1.534,8	1.604,8	- 50,5	- 266,2
Oct	1.630,2	1.708,0	1.737,3	1.811,2	- 107,1	- 103,2
Nov	1.686,0	1.796,5	1.626,1	1.553,5	59,9	243,0
Total 11 meses	14.909,3	16.578,1	16.607,1	18.082,2	- 1.697,8	- 1.504,2
Dic	1.586,0		1.428,3		157,7	

Período	Paraguay					
	Exportación		Importación		Saldo	
	Año 2012 *	Año 2013 °	Año 2012 *	Año 2013 *	Año 2012 *	Año 2013 *
	millones de dólares					
Total anual	1.365,2	///	470,8	///	894,4	///
Ene	92,8	141,8	41,3	40,5	51,5	101,3
Feb	104,2	103,2	31,9	53,0	72,2	50,3
Mar	111,1	104,2	36,7	38,0	74,4	66,1
Abr	97,9	107,1	35,6	39,2	62,4	68,0
May	106,8	109,8	41,4	47,2	65,4	62,6
Jun	108,1	96,1	42,6	54,4	65,5	41,7
Jul	129,8	126,3	42,6	47,9	87,2	78,4
Ago	106,9	99,3	39,4	47,7	67,6	51,6
Sep	131,3	132,4	36,3	47,6	95,1	84,8
Oct	126,2	142,8	38,0	43,0	88,1	99,8
Nov	128,1	138,2	36,9	39,9	91,2	98,3
Total 11 meses	1.243,2	1.301,2	422,6	498,4	820,5	802,9
Dic	122,1		48,2		73,9	

(sigue)

Cuadro 3.1.9.1 (conclusión)

Período	Uruguay					
	Exportación		Importación		Saldo	
	Año 2012 *	Año 2013 °	Año 2012 *	Año 2013 *	Año 2012 *	Año 2013 *
	millones de dólares					
Total anual	2.068,5	///	549,1	///	1.519,4	///
Ene	168,0	157,5	51,5	45,6	116,5	111,9
Feb	135,1	216,1	27,6	36,9	107,5	179,3
Mar	191,2	156,9	43,5	42,3	147,7	114,6
Abr	149,5	163,1	41,8	48,3	107,6	114,9
May	199,6	138,9	52,9	49,0	146,7	89,9
Jun	131,1	134,0	52,6	41,7	78,5	92,3
Jul	190,4	157,7	52,9	55,3	137,5	102,5
Ago	183,4	179,0	50,9	48,3	132,5	130,6
Sep	212,3	180,7	41,0	50,9	171,4	129,8
Oct	169,7	209,4	50,0	42,8	119,8	166,6
Nov	174,3	211,8	49,9	33,5	124,4	178,2
Total 11 meses	1.904,5	1.905,0	514,5	494,6	1.390,1	1.410,4
Dic	163,9		34,6		129,3	

Período	Venezuela					
	Exportación		Importación		Saldo	
	Año 2012 *	Año 2013 °	Año 2012 *	Año 2013 *	Año 2012 *	Año 2013 *
	millones de dólares					
Total anual	2.225,4	///	25,0	///	2.200,4	///
Ene	134,7	185,8	6,3	1,5	128,4	184,3
Feb	160,1	166,8	1,1	3,6	159,0	163,2
Mar	192,5	122,4	0,9	--	191,7	122,1
Abr	182,6	148,4	1,1	--	181,5	147,9
May	183,0	162,5	1,1	--	181,9	162,3
Jun	210,7	167,0	4,0	12,7	206,7	154,3
Jul	217,5	265,2	0,7	3,7	216,8	261,6
Ago	232,0	165,6	6,7	11,2	225,3	154,4
Sep	187,8	185,1	--	6,8	187,6	178,3
Oct	222,8	304,1	0,8	5,8	222,0	298,3
Nov	165,5	297,6	0,5	7,6	165,0	290,1
Total 11 meses	2.089,2	2.170,5	23,5	53,8	2.065,7	2.116,7
Dic	136,2		1,5		134,7	

Nota: los totales por suma publicados incluyen a Venezuela dentro del MERCOSUR.

3. SECTOR EXTERNO

Cuadro 3.1.9.2 Exportación e importación con el MERCOSUR incluido Venezuela por principales secciones del Sistema Armonizado

Sección	Total					
	Exportación			Importación		
	Año 2012 *	Ene – Nov 2013 °	Variación % respecto a igual período del año anterior	Año 2012 *	Ene – Nov 2013 *	Variación % respecto a igual período del año anterior
	millones de dólares	millones de dólares		millones de dólares	millones de dólares	
Total	22.154,5	21.955,4	9,0	19.080,2	19.129,0	8,9
I Animales vivos y productos del reino animal	1.151,9	1.208,5	13,5	126,9	82,8	- 27,6
II Productos del reino vegetal	3.092,3	2.399,8	- 15,6	165,6	128,5	- 17,1
III Grasas y aceites	427,1	479,5	19,2	30,7	92,9	410,4
IV Productos alimenticios, bebidas y tabaco	1.110,9	1.229,2	20,7	408,5	349,1	- 8,7
V Productos minerales	1.842,0	1.112,1	- 32,5	1.335,3	1.473,9	16,8
VI Productos de industrias químicas y conexas	2.023,1	2.108,8	14,4	1.731,8	1.563,8	- 1,6
VII Plástico, caucho y sus manufacturas	1.220,1	1.225,1	9,5	1.432,9	1.387,8	4,5
VIII Pieles, cueros y sus manufacturas (excepto calzado)	31,9	19,3	- 37,1	25,1	19,2	- 18,6
X Pasta de madera, papel, cartón	272,5	272,1	7,7	576,3	530,9	- 0,7
XI Materias textiles y sus manufacturas	238,1	223,4	2,4	451,4	367,9	- 12,7
XIII Manufacturas de piedra, yeso, cemento, amianto, mica, cerámica y vidrio	87,5	84,6	4,1	200,4	200,7	8,5
XV Metales comunes y sus manufacturas	1.034,2	936,7	- 0,6	1.685,1	1.312,6	- 15,1
XVI Máquinas, aparatos y material eléctrico: sus partes	1.315,8	1.422,1	18,4	2.992,2	2.620,1	- 4,5
XVII Material de transporte	7.961,8	8.952,8	25,0	7.200,0	8.385,1	27,1
Resto	345,4	281,3	- 12,5	718,0	613,8	- 7,8

Sección	Brasil					
	Exportación			Importación		
	Año 2012 *	Ene – Nov 2013 °	Variación % respecto a igual período del año anterior	Año 2012 *	Ene – Nov 2013 *	Variación % respecto a igual período del año anterior
	millones de dólares	millones de dólares		millones de dólares	millones de dólares	
Total	16.495,3	16.578,1	11,2	18.035,4	18.082,2	8,9
I Animales vivos y productos del reino animal	497,8	479,9	5,2	100,0	55,8	- 38,0
II Productos del reino vegetal	2.674,4	1.898,2	- 22,6	154,5	115,3	- 20,6
III Grasas y aceites	60,9	53,5	- 3,8	8,1	5,1	- 32,0
IV Productos alimenticios, bebidas y tabaco	506,1	630,6	37,9	373,3	316,8	- 9,1
V Productos minerales	1.290,7	807,6	- 28,4	962,4	1.142,4	24,6
VI Productos de industrias químicas y conexas	1.220,2	1.257,7	13,4	1.651,5	1.450,0	- 4,3
VII Plástico, caucho y sus manufacturas	972,3	958,5	7,5	1.352,4	1.322,5	5,4
VIII Pieles, cueros y sus manufacturas (excepto calzado)	5,4	3,4	- 33,3	5,3	2,8	- 44,0
X Pasta de madera, papel, cartón	163,0	176,5	16,8	485,5	451,4	0,1
XI Materias textiles y sus manufacturas	154,4	153,5	8,3	393,5	328,1	- 10,7
XIII Manufacturas de piedra, yeso, cemento, amianto, mica, cerámica y vidrio	32,2	27,8	- 7,6	189,4	186,2	6,2
XV Metales comunes y sus manufacturas	678,2	619,6	1,4	1.657,9	1.293,7	- 15,0
XVI Máquinas, aparatos y material eléctrico: sus partes	717,9	898,2	38,0	2.927,5	2.560,4	- 4,6
XVII Material de transporte	7.375,7	8.494,7	28,1	7.117,6	8.292,7	27,2
Resto	146,0	118,5	- 12,9	656,4	558,8	- 8,2

(sigue)

Cuadro 3.1.9.2 (continuación)

Sección	Paraguay					
	Exportación			Importación		
	Año 2012 *	Ene – Nov 2013 *		Año 2012 *	Ene – Nov 2013 *	
	millones de dólares	millones de dólares	Variación % respecto a igual período del año anterior	millones de dólares	millones de dólares	Variación % respecto a igual período del año anterior
Total	1.365,2	1.301,2	4,7	470,8	498,4	17,9
I Animales vivos y productos del reino animal	20,3	17,5	-9,3	3,1	4,4	69,2
II Productos del reino vegetal	67,9	57,8	5,9	6,8	10,8	92,9
III Grasas y aceites	9,4	7,8	-15,2	12,8	79,8	///
IV Productos alimenticios, bebidas y tabaco	187,7	182,4	5,6	3,6	3,4	3,0
V Productos minerales	292,5	234,6	-12,4	358,1	327,1	-0,8
VI Productos de industrias químicas y conexas	226,5	246,1	19,8	4,1	3,5	-10,3
VII Plástico, caucho y sus manufacturas	71,1	85,2	29,7	12,5	11,0	-0,9
VIII Pieles, cueros y sus manufacturas (excepto calzado)	1,1	1,3	30,0	7,7	7,6	2,7
X Pasta de madera, papel, cartón	28,5	26,0	0,8	9,9	8,9	-4,3
XI Materias textiles y sus manufacturas	16,2	10,7	-28,2	27,2	20,2	-19,5
XIII Manufacturas de piedra, yeso, cemento, amianto, mica, cerámica y vidrio	16,5	17,8	16,3	6,1	8,7	67,3
XV Metales comunes y sus manufacturas	120,8	141,7	23,9	1,6	--	-87,3
XVI Máquinas, aparatos y material eléctrico; sus partes	113,5	86,5	-15,6	0,5	--	-93,3
XVII Material de transporte	120,4	129,1	20,7	--	--	///
Resto	72,7	56,7	-16,0	16,9	12,7	-20,1

Sección	Uruguay					
	Exportación			Importación		
	Año 2012 *	Ene – Nov 2013 *		Año 2012 *	Ene – Nov 2013 *	
	millones de dólares	millones de dólares	Variación % respecto a igual período del año anterior	millones de dólares	millones de dólares	Variación % respecto a igual período del año anterior
Total	2.068,5	1.905,0	-	549,1	494,6	-3,9
I Animales vivos y productos del reino animal	47,4	27,1	-40,0	23,7	22,5	3,7
II Productos del reino vegetal	109,6	142,8	34,8	4,2	2,3	-43,9
III Grasas y aceites	31,7	32,2	9,2	9,8	8,0	-14,9
IV Productos alimenticios, bebidas y tabaco	271,1	299,1	21,3	31,5	28,8	-4,6
V Productos minerales	248,0	69,7	-71,1	6,1	1,2	-80,0
VI Productos de industrias químicas y conexas	455,4	483,5	16,0	68,6	63,9	1,3
VII Plástico, caucho y sus manufacturas	149,1	156,0	14,8	67,4	54,0	-12,9
VIII Pieles, cueros y sus manufacturas (excepto calzado)	24,7	14,3	-40,4	12,1	8,9	-20,5
X Pasta de madera, papel, cartón	65,3	60,6	-0,7	80,9	70,6	-4,7
XI Materias textiles y sus manufacturas	54,9	46,4	-7,2	30,7	19,6	-32,2
XIII Manufacturas de piedra, yeso, cemento, amianto, mica, cerámica y vidrio	36,3	37,1	11,1	4,7	5,4	22,7
XV Metales comunes y sus manufacturas	124,7	105,3	-9,0	19,0	16,5	-6,8
XVI Máquinas, aparatos y material eléctrico; sus partes	139,1	135,5	5,5	64,2	59,6	-1,0
XVII Material de transporte	228,7	209,3	7,2	81,4	91,2	13,9
Resto	82,4	86,1	14,3	44,7	42,3	2,4

(sigue)

3. SECTOR EXTERNO

Cuadro 3.1.9.2 (conclusión)

Sección	Venezuela					
	Exportación			Importación		
	Año 2012 *	Ene – Nov 2013 °		Año 2012 *	Ene – Nov 2013 *	
	millones de dólares	millones de dólares	Variación % respecto a igual período del año anterior	millones de dólares	millones de dólares	Variación % respecto a igual período del año anterior
Total	2.225,4	2.170,5	3,9	25,0	53,8	128,9
I Animales vivos y productos del reino animal	586,4	684,1	25,8	--	--	--
II Productos del reino vegetal	240,4	300,9	30,4	--	--	25,7
III Grasas y aceites	325,1	386,0	25,4	--	--	--
IV Productos alimenticios, bebidas y tabaco	146,0	117,1	-17,4	--	--	-53,3
V Productos minerales	10,7	--	-98,8	8,7	3,2	-63,2
VI Productos de industrias químicas y conexas	120,9	121,5	9,0	7,6	46,4	518,7
VII Plástico, caucho y sus manufacturas	27,5	25,4	-1,6	--	--	-27,0
VIII Pieles, cueros y sus manufacturas (excepto calzado)	0,6	--	-39,5	--	--	--
X Pasta de madera, papel, cartón	15,6	9,0	-39,2	--	--	-93,2
XI Materias textiles y sus manufacturas	12,6	12,8	9,4	--	--	-100,0
XIII Manufacturas de piedra, yeso, cemento, amianto, mica, cerámica y vidrio	2,5	1,9	-24,0	--	--	358,4
XV Metales comunes y sus manufacturas	110,4	69,8	-30,8	6,7	2,2	-60,0
XVI Máquinas, aparatos y material eléctrico; sus partes	345,3	301,8	-5,6	--	--	156,7
XVII Material de transporte	237,0	119,8	-46,6	1,1	1,2	9,1
Resto	44,2	20,0	-53,2	--	--	-66,7

Nota: los totales por suma publicados incluyen a Venezuela dentro del MERCOSUR.

Cuadro 3.1.9.3 Exportación a los países del MERCOSUR por Grandes Rubros

Denominación	Total			Brasil		
	Año 2012 *	Ene – Nov 2013 °		Año 2012 *	Ene – Nov 2013 °	
	millones de dólares	millones de dólares	Variación % respecto a igual período del año anterior	millones de dólares	millones de dólares	Variación % respecto a igual período del año anterior
Total	22.154,5	21.955,4	9,0	16.495,3	16.578,1	11,2
Productos primarios	2.688,7	2.114,4	- 14,7	2.219,8	1.566,5	- 23,2
Animales vivos	9,2	3,6	- 59,1	0,6	0,6	16,6
Pescados y mariscos sin elaborar	50,2	30,7	- 36,2	16,3	14,8	- 2,6
Miel	0,9	0,7	- 27,6	0,5	0,5	- 4,4
Hortalizas y legumbres sin elaborar	298,2	288,8	4,8	264,1	276,3	13,7
Frutas frescas	227,4	236,9	11,7	220,7	229,5	11,5
Cereales	1.885,0	1.311,3	- 24,2	1.628,5	970,4	- 35,0
Semillas y frutos oleaginosos	98,6	132,3	41,5	32,4	24,8	- 12,4
Tabaco sin elaborar	52,1	47,9	1,1	6,8	5,7	- 10,9
Lanas sucias	6,2	6,7	19,6	-	-	-
Fibra de algodón	2,1	0,7	- 67,7	1,6	0,7	- 55,5
Minerales metalíferos, escorias y cenizas	--	--	- 58,1	--	--	- 34,8
Resto de productos primarios	58,6	54,8	- 0,7	48,4	43,2	- 5,9
Manufacturas de Origen Agropecuario (MOA)	3.318,4	3.429,5	12,2	1.673,1	1.654,6	8,6
Carnes y sus preparados	310,7	463,3	65,5	103,2	81,5	- 12,6
Pescados y mariscos elaborados	113,3	114,5	11,6	94,4	98,6	15,9
Productos lácteos	665,0	590,7	- 5,0	279,8	280,0	8,1
Otros productos de origen animal	9,7	11,4	29,5	5,9	5,9	11,3
Frutas secas o procesadas	70,2	90,2	37,9	67,4	87,5	39,1
Café, té, yerba mate y especias	6,3	9,2	55,9	3,1	5,2	67,7
Productos de molinería y sus preparaciones	722,6	586,8	- 11,7	521,5	426,9	- 9,5
Grasas y aceites	427,1	479,5	19,2	60,9	53,5	- 3,8
Azúcar, cacao y artículos de confitería	116,6	103,2	0,8	67,9	51,6	- 11,2
Preparados de hortalizas, legumbres y frutas	311,2	409,8	44,9	233,9	331,7	55,6
Bebidas, líquidos alcohólicos y vinagre	150,1	128,5	- 7,9	63,7	58,4	- 1,4
Residuos y desperdicios de la industria alimenticia	120,7	134,3	19,9	16,7	11,2	- 25,8
Extractos curtientes y tintóreos	87,5	103,5	28,9	73,4	84,8	25,6
Pielés y cueros	26,5	15,1	- 41,7	3,0	1,3	- 55,2
Lanas elaboradas	0,5	0,5	-	0,5	--	- 21,6
Resto de MOA	180,5	189,1	16,1	77,7	76,5	9,1
Manufacturas de Origen Industrial (MOI)	14.370,3	15.361,9	18,0	11.351,1	12.589,5	22,8
Productos químicos y conexos	1.928,4	2.004,6	14,2	1.139,7	1.172,3	13,3
Materias plásticas y sus manufacturas	930,7	934,5	9,8	713,3	698,8	7,2
Caucho y sus manufacturas	289,3	290,6	8,4	259,0	259,6	8,3
Manufacturas de cuero, marroquinería, etc.	5,4	4,3	- 10,4	2,4	2,1	- 4,5
Papel, cartón, impresos y publicaciones	272,5	272,1	7,7	163,0	176,5	16,8
Textiles y confecciones	227,3	213,5	2,5	150,8	150,9	9,1
Calzado y sus partes componentes	17,3	19,9	35,4	6,1	9,5	111,1
Manufacturas de piedra, yeso, vidrios, etc.	87,5	84,6	4,1	32,2	27,8	- 7,6
Piedras, metales preciosos y sus manufacturas, monedas	0,8	--	- 48,6	--	--	- 97,6
Metales comunes y sus manufacturas	1.034,2	936,7	- 0,6	678,2	619,6	1,4
Máquinas y aparatos, material eléctrico	1.315,8	1.422,1	18,4	717,9	898,2	38,0
Material de transporte terrestre	7.786,8	8.848,4	26,2	7.334,5	8.494,1	28,8
Vehículos de navegación aérea, marítima y fluvial	175,0	104,4	- 31,1	41,2	0,6	- 98,5
Resto de MOI	299,2	225,9	- 19,4	112,6	79,3	- 25,5
Combustibles y energía	1.777,1	1.049,6	- 33,9	1.251,2	767,5	- 29,7
Petróleo crudo	96,8	42,9	- 55,7	47,0	42,9	- 8,7
Carburantes	1.022,2	713,3	- 21,1	839,1	559,6	- 24,0
Grasas y aceites lubricantes	39,3	25,6	- 31,0	26,4	13,0	- 47,6
Gas de petróleo y otros hidrocarburos gaseosos	473,6	260,2	- 36,3	329,9	146,7	- 47,2
Energía eléctrica	133,4	--	- 100,0	--	--	- 68,6
Resto de combustibles	11,8	7,7	- 8,3	8,6	5,3	- 1,9

(sigue)

3. SECTOR EXTERNO

Cuadro 3.1.9.3 (conclusión)

Denominación	Paraguay			Uruguay			Venezuela		
	Año 2012 *	Ene - Nov 2013 °	Variación% respecto a igual período del año anterior	Año 2012 *	Ene - Nov 2013 °	Variación% respecto a igual período del año anterior	Año 2012 *	Ene - Nov 2013 °	Variación% respecto a igual período del año anterior
	millones de dólares	millones de dólares		millones de dólares	millones de dólares		millones de dólares	millones de dólares	
Total	1.365,2	1.301,2	4,7	2.068,5	1.905,0	-	2.225,4	2.170,5	3,9
Productos primarios	100,8	96,8	15,4	129,7	152,9	21,3	238,4	298,1	30,3
Animales vivos	2,9	0,8	-70,3	1,5	1,9	35,7	4,1	--	-92,5
Pescados y mariscos sin elaborar	--	--	10,2	30,2	9,7	-66,8	3,6	6,1	69,4
Miel	--	--	--	--	--	-60,2	--	--	///
Hortalizas y legumbres sin elaborar	7,2	3,2	-54,9	3,1	4,8	60,0	23,8	4,6	-79,6
Frutas frescas	4,0	3,5	-5,4	1,7	2,4	71,4	1,0	1,5	50,0
Cereales	24,9	33,4	138,6	53,5	89,5	70,2	178,1	218,0	27,9
Semillas y frutos oleaginosos	16,0	11,6	-26,6	23,3	29,1	26,0	26,9	66,7	152,7
Tabaco sin elaborar	39,9	37,5	5,6	5,4	4,7	-13,0	--	--	--
Lanas sucias	--	--	--	6,2	6,7	19,6	--	--	--
Fibra de algodón	--	--	-100,0	--	--	-100,0	--	--	--
Minerales metalíferos, escorias y cenizas	--	--	38,8	--	--	-100,0	--	--	--
Resto de productos primarios	5,4	6,5	38,3	3,9	4,1	10,8	0,9	1,0	16,1
Manufacturas de Origen Agropecuario (MOA)	197,5	183,7	-	382,8	393,4	12,2	1.065,0	1.197,8	19,7
Carnes y sus preparados	1,3	0,9	-31,0	0,7	0,6	-6,5	205,5	380,3	105,9
Pescados y mariscos elaborados	--	--	98,9	5,0	5,8	23,4	13,7	9,8	-22,2
Productos lácteos	15,8	13,9	-7,9	9,7	9,3	2,2	359,6	287,5	-15,2
Otros productos de origen animal	1,3	2,4	100,0	2,5	3,2	45,5	--	--	--
Frutas secas o procesadas	0,5	--	-1,0	1,0	2,1	127,9	1,2	--	-88,4
Café, té, yerba mate y especias	1,2	1,6	45,5	1,7	1,8	12,5	--	0,5	148,6
Productos de molinería y sus preparaciones	44,9	37,1	-10,4	62,9	54,2	-7,2	93,3	68,6	-25,8
Grasas y aceites	9,4	7,8	-15,2	31,7	32,2	9,2	325,1	386,0	25,4
Azúcar, cacao y artículos de confitería	16,7	16,4	3,1	27,8	34,2	41,3	4,3	1,1	-73,8
Preparados de hortalizas, legumbres y frutas	12,9	14,9	29,6	40,0	40,2	12,6	24,4	23,2	3,1
Bebidas, líquidos alcohólicos y vinagre	44,2	31,6	-24,0	31,2	34,1	21,8	10,9	4,5	-57,9
Residuos y desperdicios de la industria alimenticia	9,2	11,6	39,8	81,2	90,2	19,9	13,5	21,3	59,0
Extractos curtientes y tintóreos	3,1	3,5	20,7	7,1	8,1	26,6	3,9	7,2	105,7
Pieles y cueros	--	0,8	66,7	22,5	12,7	-42,5	--	--	-27,7
Lanas elaboradas	--	--	--	--	--	481,8	--	--	--
Resto de MOA	36,4	40,8	23,3	57,6	64,7	24,2	8,8	7,1	-5,3
Manufacturas de Origen Industrial (MOI)	794,7	804,5	10,8	1.312,9	1.292,9	8,5	911,4	674,6	-20,6
Productos químicos y conexos	223,4	242,7	19,8	448,3	475,4	15,8	117,0	114,2	5,7
Materias plásticas y sus manufacturas	60,8	73,5	30,6	136,7	141,1	13,7	19,9	21,0	12,9
Caucho y sus manufacturas	10,3	11,7	25,8	12,4	14,8	26,5	7,6	4,4	-38,9
Manufacturas de cuero, marroquinería, etc.	0,6	0,6	-4,3	2,2	1,5	-21,1	--	--	-81,0
Papel, cartón, impresos y publicaciones	28,5	26,0	0,8	65,3	60,6	-0,7	15,6	9,0	-39,2
Textiles y confecciones	15,8	10,5	-27,6	47,9	39,2	-10,5	12,6	12,8	9,4
Calzado y sus partes componentes	4,1	3,2	-11,1	6,9	7,1	10,9	--	--	-52,0
Manufacturas de piedra, yeso, vidrio, etc.	16,5	17,8	16,3	36,3	37,1	11,1	2,5	1,9	-24,0
Piedras, metales preciosos y sus manufacturas, monedas	--	--	-63,4	0,6	--	-24,6	--	--	-88,2
Metales comunes y sus manufacturas	120,8	141,7	23,9	124,7	105,3	-9,0	110,4	69,8	-30,8
Máquinas y aparatos, material eléctrico	113,5	86,5	-15,6	139,1	135,5	5,5	345,3	301,8	-5,6
Material de transporte terrestre	77,9	100,2	35,4	137,3	134,3	14,1	237,0	119,8	-46,6
Vehículos de navegación aérea, marítima y fluvial	42,5	28,8	-12,7	91,3	75,0	-3,5	--	--	--
Resto de MOI	79,8	61,2	-17,2	63,8	65,5	12,2	43,0	19,9	-52,2
Combustibles y energía	272,3	216,3	-13,4	243,1	65,8	-72,2	10,6	--	-99,9
Petróleo crudo	--	--	--	49,8	--	-100,0	--	--	--
Carburantes	182,5	153,7	-8,2	0,6	--	-98,6	--	--	--
Grasas y aceites lubricantes	9,0	9,2	7,0	3,9	3,3	-8,3	--	--	-45,8
Gas de petróleo y otros hidrocarburos gaseosos	78,1	51,7	-27,3	55,0	61,8	26,4	10,6	--	-100,0
Energía eléctrica	--	--	--	133,4	--	-100,0	--	--	--
Resto de combustibles	2,7	1,6	-38,5	--	0,7	65,0	--	--	///

Nota: los totales por suma publicados incluyen a Venezuela dentro del MERCOSUR.

Cuadro 3.1.9.4 Importación desde los países del MERCOSUR incluido Venezuela por Uso Económico

Denominación	Total			Brasil		
	Año 2012 *	Ene - Nov 2013 *		Año 2012 *	Ene - Nov 2013 *	
	millones de dólares	millones de dólares	Variación % respecto a igual período del año anterior	millones de dólares	millones de dólares	Variación % respecto a igual período del año anterior
Total	19.080,2	19.129,0	8,9	18.035,4	18.082,2	8,9
Bienes de capital	2.875,3	2.998,2	14,1	2.817,9	2.941,8	14,4
Bienes intermedios	6.480,7	5.790,8	- 3,5	6.088,3	5.339,8	- 5,5
Combustibles y lubricantes	522,1	679,8	37,7	165,0	360,5	119,5
Piezas y accesorios para bienes de capital	4.426,8	4.020,5	- 1,8	4.353,2	3.959,8	- 1,6
Bienes de consumo	1.578,4	1.317,9	- 8,8	1.430,6	1.193,6	- 8,7
Vehículos automotores para pasajeros	3.194,2	4.319,0	48,7	3.177,6	4.284,0	48,4
Resto	2,8	2,7	12,5	2,8	2,7	12,5

Denominación	Paraguay			Uruguay		
	Año 2012 *	Ene - Nov 2013 *		Año 2012 *	Ene - Nov 2013 *	
	millones de dólares	millones de dólares	Variación % respecto a igual período del año anterior	millones de dólares	millones de dólares	Variación % respecto a igual período del año anterior
Total	470,8	498,4	17,9	549,1	494,6	- 3,9
Bienes de capital	--	--	- 91,0	56,9	56,4	1,1
Bienes intermedios	96,3	160,7	107,1	273,0	238,0	- 5,2
Combustibles y lubricantes	351,6	318,7	- 1,6	5,4	0,6	- 89,7
Piezas y accesorios para bienes de capital	--	--	269,0	72,1	59,4	- 12,5
Bienes de consumo	22,5	18,8	- 8,7	125,0	105,1	- 10,7
Vehículos automotores para pasajeros	-	-	-	16,6	35,0	112,1
Resto	--	--	- 14,4	--	--	- 30,4

Denominación	Venezuela		
	Año 2012 *	Ene - Nov 2013 *	
	millones de dólares	millones de dólares	Variación % respecto a igual período del año anterior
Total	25,0	53,8	128,9
Bienes de capital	--	-	- 100,0
Bienes intermedios	23,0	52,3	142,1
Combustibles y lubricantes	-	-	-
Piezas y accesorios para bienes de capital	1,5	1,2	- 20,0
Bienes de consumo	--	--	53,1
Vehículos automotores para pasajeros	-	-	-
Resto	--	--	- 33,6

Nota: los totales por suma publicados incluyen a Venezuela dentro del MERCOSUR.

3. SECTOR EXTERNO

Cuadro 3.1.10.1 Balanza comercial argentina con los países del NAFTA

Periodo	Total					
	Exportación		Importación		Saldo	
	Año 2012 *	Año 2013 *	Año 2012 *	Año 2013 *	Año 2012 *	Año 2013 *
millones de dólares						
Total anual	7.216,2	///	11.253,3	///	- 4.037,1	///
Ene	469,5	601,0	864,0	748,8	- 394,4	- 147,8
Feb	525,0	590,4	709,7	721,9	- 184,7	- 131,5
Mar	648,0	637,4	793,3	777,2	- 145,3	- 139,7
Abr	678,8	589,0	752,8	937,0	- 74,0	- 348,0
May	475,0	624,7	1.126,0	941,6	- 650,9	- 316,9
Jun	594,5	562,8	1.174,4	887,0	- 580,0	- 324,2
Jul	702,9	496,1	918,9	982,9	- 216,0	- 486,8
Ago	678,4	647,5	1.010,7	981,1	- 332,4	- 333,6
Sep	648,1	580,8	1.176,0	898,5	- 528,0	- 317,7
Oct	643,6	756,1	902,0	1.058,3	- 258,5	- 302,2
Nov	586,0	794,2	874,8	887,1	- 288,8	- 92,9
Total 11 meses	6.649,8	6.880,0	10.302,7	9.821,3	- 3.653,0	- 2.941,3
Dic	566,5		950,6		- 384,1	

(sigue)

Gráfico 3.1.3 Saldos de la balanza comercial argentina con los países del NAFTA

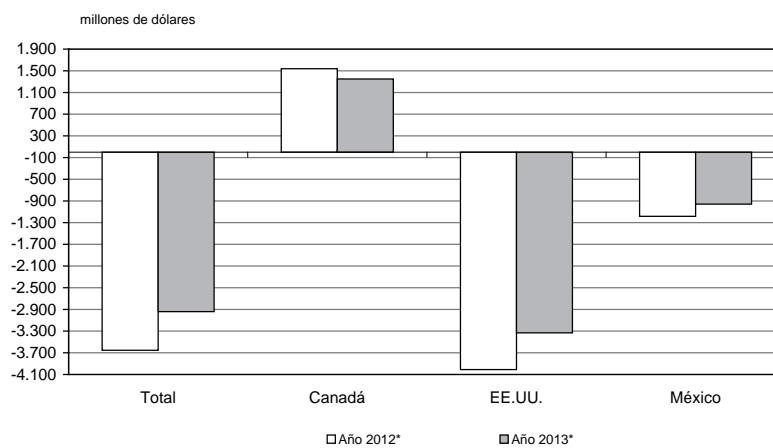

Cuadro 3.1.10.1 (conclusión)

Período	Canadá					
	Exportación		Importación		Saldo	
	Año 2012 *	Año 2013 °	Año 2012 *	Año 2013 *	Año 2012 *	Año 2013 *
	millones de dólares					
Total anual	2.194,1	///	511,4	///	1.682,7	///
Ene	163,2	167,7	25,7	40,4	137,5	127,3
Feb	141,4	203,9	40,5	30,8	101,0	173,2
Mar	248,1	195,6	21,4	34,3	226,7	161,3
Abr	161,3	179,0	63,8	41,5	97,5	137,5
May	43,6	124,7	32,4	54,1	11,2	70,6
Jun	140,5	123,6	74,5	22,0	66,1	101,6
Jul	258,3	136,0	36,0	33,9	222,4	102,1
Ago	172,2	138,4	73,5	39,6	98,7	98,8
Sep	223,8	139,2	25,2	44,5	198,6	94,7
Oct	228,3	179,9	34,8	44,0	193,5	135,9
Nov	213,4	175,5	27,9	29,5	185,5	146,0
Total 11 meses	1.994,2	1.763,6	455,6	414,6	1.538,7	1.349,0
Dic	199,8		55,8		144,0	
	EE.UU.					
Período	Exportación		Importación		Saldo	
	Año 2012 *	Año 2013 °	Año 2012 *	Año 2013 *	Año 2012 *	Año 2013 *
	millones de dólares					
Total anual	4.132,7	///	8.490,0	///	- 4.357,3	///
Ene	223,9	343,4	635,5	575,8	- 411,7	- 232,4
Feb	318,2	275,0	514,3	563,7	- 196,1	- 288,7
Mar	314,7	374,7	542,0	548,0	- 227,3	- 173,3
Abr	451,2	328,7	521,5	699,6	- 70,3	- 370,9
May	351,2	408,9	936,7	729,5	- 585,5	- 320,6
Jun	390,8	352,7	915,5	689,4	- 524,6	- 336,7
Jul	372,2	277,9	712,5	755,3	- 340,3	- 477,3
Ago	440,4	435,6	770,7	753,7	- 330,3	- 318,1
Sep	363,6	363,9	968,7	662,3	- 605,1	- 298,4
Oct	336,5	465,6	678,0	824,7	- 341,5	- 359,1
Nov	282,8	507,3	658,7	664,0	- 375,9	- 156,7
Total 11 meses	3.845,5	4.133,7	7.854,1	7.465,9	- 4.008,5	- 3.332,2
Dic	287,2		635,9		- 348,7	
	México					
Período	Exportación		Importación		Saldo	
	Año 2012 *	Año 2013 *	Año 2012 *	Año 2013 *	Año 2012 *	Año 2013 *
	millones de dólares					
Total anual	889,4	///	2.251,9	///	- 1.362,5	///
Ene	82,4	89,9	202,7	132,6	- 120,3	- 42,7
Feb	65,3	111,5	154,9	127,4	- 89,5	- 15,9
Mar	85,1	67,2	229,9	194,9	- 144,8	- 127,8
Abr	66,4	81,4	167,6	195,9	- 101,2	- 114,6
May	80,2	91,2	156,9	158,0	- 76,7	- 66,9
Jun	63,1	86,5	184,5	175,6	- 121,4	- 89,1
Jul	72,4	82,1	170,4	193,7	- 98,0	- 111,6
Ago	65,8	73,5	166,5	187,8	- 100,8	- 114,4
Sep	60,6	77,6	182,2	191,6	- 121,6	- 114,0
Oct	78,8	110,5	189,3	189,6	- 110,5	- 79,1
Nov	89,9	111,4	188,2	193,5	- 98,4	- 82,2
Total 11 meses	810,0	982,7	1.993,1	1.940,8	- 1.183,1	- 958,1
Dic	79,5		258,9		- 179,4	

3. SECTOR EXTERNO

Cuadro 3.1.10.2 Exportación e importación con el NAFTA por principales secciones del Sistema Armonizado

Sección	Total					
	Exportación			Importación		
	Año 2012 *	Ene - Nov 2013 °	Variación % respecto a igual período del año anterior	Año 2012 *	Ene - Nov 2013 °	Variación % respecto a igual período del año anterior
	millones de dólares	millones de dólares		millones de dólares	millones de dólares	
Total	7.216,2	6.880,0	3,5	11.253,3	9.821,3	- 4,7
I Animales vivos y productos del reino animal	251,0	279,2	22,5	19,3	14,7	- 19,2
II Productos del reino vegetal	582,7	801,8	48,1	72,1	57,9	- 13,2
III Grasas y aceites	107,8	94,7	- 9,9	1,3	3,4	183,3
IV Productos alimenticios, bebidas y tabaco	1.054,2	876,2	- 11,1	112,7	101,1	- 1,3
V Productos minerales	1.018,1	618,9	- 36,0	2.015,9	1.777,0	- 3,9
VI Productos de industrias químicas y conexas	505,8	1.000,5	125,8	2.833,4	2.661,7	1,1
VII Plástico, caucho y sus manufacturas	72,1	64,5	- 4,9	752,9	752,2	9,1
VIII Pieles, cueros y sus manufacturas (excepto calzado)	194,5	225,3	27,6	1,6	--	- 82,3
X Pasta de madera, papel, cartón	21,4	16,8	- 11,1	117,2	101,4	- 7,0
XI Materias textiles y sus manufacturas	42,3	30,4	- 21,4	96,8	83,7	- 8,3
XIII Manufacturas de piedra, yeso, cemento, amianto, mica, cerámica y vidrio	17,0	13,6	- 13,9	59,3	60,7	10,2
XV Metales comunes y sus manufacturas	677,9	671,6	10,5	375,5	400,5	31,0
XVI Máquinas, aparatos y material eléctrico; sus partes	256,7	201,9	- 16,1	2.276,4	2.203,1	4,9
XVII Material de transporte	494,1	396,6	- 16,6	1.973,6	1.122,5	- 37,2
Resto	1.920,7	1.587,9	- 8,6	545,3	481,3	- 2,2

Sección	Canadá					
	Exportación			Importación		
	Año 2012 *	Ene - Nov 2013 °	Variación % respecto a igual período del año anterior	Año 2012 *	Ene - Nov 2013 °	Variación % respecto a igual período del año anterior
	millones de dólares	millones de dólares		millones de dólares	millones de dólares	
Total	2.194,1	1.763,6	- 11,6	511,4	414,6	- 9,0
I Animales vivos y productos del reino animal	8,1	16,3	123,3	3,8	3,7	-
II Productos del reino vegetal	47,1	33,3	- 26,7	5,7	4,3	- 20,4
III Grasas y aceites	1,1	1,5	36,4	--	--	///
IV Productos alimenticios, bebidas y tabaco	170,9	132,2	- 18,6	4,7	5,1	18,6
V Productos minerales	84,2	47,5	- 35,2	95,0	7,6	- 92,0
VI Productos de industrias químicas y conexas	55,3	59,9	14,5	129,7	112,2	8,4
VII Plástico, caucho y sus manufacturas	0,5	--	- 16,8	19,4	36,0	119,5
VIII Pieles, cueros y sus manufacturas (excepto calzado)	1,7	1,4	- 12,5	--	--	///
X Pasta de madera, papel, cartón	--	--	274,7	4,2	3,3	- 5,7
XI Materias textiles y sus manufacturas	--	0,6	85,3	1,5	1,8	20,0
XIII Manufacturas de piedra, yeso, cemento, amianto, mica, cerámica y vidrio	0,7	0,6	- 7,1	2,8	1,8	- 28,0
XV Metales comunes y sus manufacturas	29,7	26,5	- 9,6	16,3	25,1	67,3
XVI Máquinas, aparatos y material eléctrico; sus partes	21,2	15,9	- 18,9	156,0	152,8	6,1
XVII Material de transporte	3,5	0,6	- 82,8	41,8	35,0	- 10,3
Resto	1.769,3	1.426,6	- 10,7	30,6	25,4	16,0

(sigue)

Cuadro 3.1.10.2 (conclusión)

Sección	EE.UU.					
	Exportación			Importación		
	Año 2012 *	Ene - Nov 2013 °		Año 2012 *	Ene - Nov 2013 *	
	millones de dólares	millones de dólares	Variación % respecto a igual período del año anterior	millones de dólares	millones de dólares	Variación % respecto a igual período del año anterior
Total	4.132,7	4.133,7	7,5	8.490,0	7.465,9	- 4,9
I Animales vivos y productos del reino animal	235,6	256,5	20,1	15,5	11,0	- 24,1
II Productos del reino vegetal	403,4	666,9	74,3	62,9	51,1	- 11,9
III Grasas y aceites	80,8	80,4	2,7	1,2	3,1	158,3
IV Productos alimenticios, bebidas y tabaco	799,5	676,7	- 9,1	68,7	62,7	- 2,2
V Productos minerales	933,7	570,8	- 36,2	1.912,1	1.761,6	0,9
VI Productos de industrias químicas y conexas	318,7	804,4	199,8	2.261,5	2.144,4	1,4
VII Plástico, caucho y sus manufacturas	47,7	43,1	- 4,2	672,2	656,5	6,5
VIII Pieles, cueros y sus manufacturas (excepto calzado)	118,5	114,5	5,9	1,4	--	- 81,8
X Pasta de madera, papel, cartón	11,3	7,4	- 23,7	109,0	92,8	- 8,8
XI Materias textiles y sus manufacturas	11,3	9,9	- 3,9	60,1	54,5	- 4,0
XIII Manufacturas de piedra, yeso, cemento, amianto, mica, cerámica y vidrio	15,3	11,9	- 15,6	41,6	42,8	10,9
XV Metales comunes y sus manufacturas	558,8	601,0	20,3	191,7	200,7	12,4
XVI Máquinas, aparatos y material eléctrico; sus partes	160,0	115,3	- 23,4	1.651,8	1.687,8	11,3
XVII Material de transporte	307,4	42,0	- 86,2	984,0	304,8	- 67,2
Resto	130,8	132,9	7,7	456,2	391,8	- 6,0

Sección	México					
	Exportación			Importación		
	Año 2012 *	Ene - Nov 2013 °		Año 2012 *	Ene - Nov 2013 *	
	millones de dólares	millones de dólares	Variación % respecto a igual período del año anterior	millones de dólares	millones de dólares	Variación % respecto a igual período del año anterior
Total	889,4	982,7	21,3	2.251,9	1.940,8	- 2,6
I Animales vivos y productos del reino animal	7,3	6,5	- 8,5	--	--	- 85,2
II Productos del reino vegetal	132,3	101,6	- 10,3	3,5	2,4	- 25,0
III Grasas y aceites	25,8	12,8	- 50,4	--	--	- 10,6
IV Productos alimenticios, bebidas y tabaco	83,7	67,3	- 14,3	39,3	33,2	- 2,4
V Productos minerales	--	0,6	224,3	8,8	7,8	- 3,7
VI Productos de industrias químicas y conexas	131,7	136,3	11,4	442,2	405,0	- 2,5
VII Plástico, caucho y sus manufacturas	23,8	21,0	- 5,8	61,3	59,7	5,1
VIII Pieles, cueros y sus manufacturas (excepto calzado)	74,3	109,5	63,9	--	--	- 87,8
X Pasta de madera, papel, cartón	10,0	9,0	- 1,1	3,9	5,2	40,5
XI Materias textiles y sus manufacturas	30,5	19,9	- 29,2	35,2	27,4	- 17,0
XIII Manufacturas de piedra, yeso, cemento, amianto, mica, cerámica y vidrio	1,0	1,1	10,0	14,9	16,0	14,3
XV Metales comunes y sus manufacturas	89,4	44,1	- 44,3	167,5	174,8	55,8
XVI Máquinas, aparatos y material eléctrico; sus partes	75,5	70,7	0,1	468,7	362,5	- 17,6
XVII Material de transporte	183,2	354,0	110,6	947,8	782,7	- 4,5
Resto	20,6	28,5	61,0	58,5	64,1	20,0

3. SECTOR EXTERNO

Cuadro 3.1.10.3 Exportación a los países del NAFTA por Grandes Rubros

Denominación	Total			Canadá		
	Año 2012 *	Ene – Nov 2013 °		Año 2012 *	Ene – Nov 2013 °	
	millones de dólares	millones de dólares	Variación % respecto a igual período del año anterior	millones de dólares	millones de dólares	Variación % respecto a igual período del año anterior
Total	7.216,2	6.880,0	3,5	2.194,1	1.763,6	- 11,6
Productos primarios	828,0	1.039,3	36,3	159,8	105,7	- 27,9
Animales vivos	3,9	2,9	- 9,4	--	--	///
Pescados y mariscos sin elaborar	60,5	85,5	65,7	4,1	8,2	121,6
Miel	125,4	152,8	31,5	3,7	7,4	131,3
Hortalizas y legumbres sin elaborar	27,6	12,7	- 47,5	1,9	1,8	- 5,3
Frutas frescas	124,9	144,3	19,8	20,5	25,3	25,2
Cereales	198,4	471,7	162,5	0,8	1,5	114,9
Semillas y frutos oleaginosos	118,0	52,1	- 54,0	22,1	3,5	- 83,3
Tabaco sin elaborar	56,3	42,9	- 18,1	22,4	9,9	- 55,8
Lanas sucias	--	--	--	--	--	--
Fibra de algodón	5,7	--	- 100,0	--	--	--
Minerales metalíferos, escorias y cenizas	100,0	66,1	- 25,8	84,2	47,5	- 35,2
Resto de productos primarios	7,4	8,5	25,0	--	--	10,9
Manufacturas de Origen Agropecuario (MOA)	1.666,9	1.528,5	- 1,3	195,2	188,9	3,1
Carnes y sus preparados	10,7	10,7	9,2	3,0	3,4	13,3
Pescados y mariscos elaborados	38,8	27,7	- 21,1	--	--	8,5
Productos lácteos	21,9	9,1	- 57,3	--	--	- 3,3
Otros productos de origen animal	--	--	15,4	--	--	- 11,6
Frutas secas o procesadas	29,9	22,8	- 8,1	1,3	--	- 64,9
Café, té, yerba mate y especias	77,9	91,1	24,1	--	0,7	54,2
Productos de molinería y sus preparaciones	33,8	31,7	2,3	1,1	0,8	- 24,9
Grasas y aceites	107,8	94,7	- 9,9	1,1	1,5	36,4
Azúcar, cacao y artículos de confitería	94,5	31,6	- 65,6	12,3	6,9	- 42,0
Preparados de hortalizas, legumbres y frutas	349,2	277,3	- 15,9	38,1	21,6	- 39,7
Bebidas, líquidos alcohólicos y vinagre	491,9	466,2	2,9	91,6	86,8	0,8
Residuos y desperdicios de la industria alimenticia	11,0	15,6	48,6	1,6	2,7	125,0
Extractos curtientes y tintóreos	140,2	151,4	18,6	31,5	42,8	43,1
Pieles y cueros	182,1	214,3	29,6	1,1	0,9	- 15,4
Lanas elaboradas	21,5	18,7	- 2,6	--	--	92,2
Resto de MOA	55,4	65,0	31,0	11,5	19,6	92,2
Manufacturas de Origen Industrial (MOI)	3.804,9	3.761,5	8,6	1.839,0	1.468,9	- 11,7
Productos químicos y conexos	365,5	849,1	169,3	23,9	17,0	- 24,1
Materias plásticas y sus manufacturas	32,1	31,9	4,2	--	--	29,0
Caucho y sus manufacturas	40,0	32,6	- 12,4	--	--	- 62,7
Manufacturas de cueros, marroquinería, etc.	12,4	11,0	- 1,8	0,6	--	- 15,7
Papel, cartón, impresos y publicaciones	21,4	16,8	- 11,1	--	--	274,7
Textiles y confecciones	13,0	9,9	- 16,8	--	--	- 76,8
Calzado y sus partes componentes	2,5	2,2	- 8,3	--	--	- 78,4
Manufacturas de piedra, yeso, vidrio, etc.	17,0	13,6	- 13,9	0,7	0,6	- 7,1
Piedras, metales preciosos y sus manufacturas, monedas	1.815,1	1.468,9	- 10,6	1.756,5	1.405,5	- 11,4
Metales comunes y sus manufacturas	677,9	671,6	10,5	29,7	26,5	- 9,6
Máquinas y aparatos, material eléctrico	256,7	201,9	- 16,1	21,2	15,9	- 18,9
Material de transporte terrestre	245,7	351,4	54,9	2,7	--	- 84,2
Vehículos de navegación aérea, marítima y fluvial	248,5	45,1	- 81,8	0,8	--	- 78,2
Resto de MOI	57,2	55,4	6,3	2,2	1,6	- 20,0
Combustibles y energía	916,5	550,7	- 37,2	--	--	--
Petróleo crudo	799,6	464,9	- 38,8	--	--	--
Carburantes	64,7	31,7	- 51,0	--	--	--
Grasas y aceites lubricantes	--	--	///	--	--	--
Gas de petróleo y otros hidrocarburos gaseosos	--	--	- 100,0	--	--	--
Energía eléctrica	--	--	--	--	--	--
Resto de combustibles	52,1	53,9	3,5	--	--	--

(sigue)

Cuadro 3.1.10.3 (conclusión)

Denominación	EE.UU.			México		
	Año 2012 *	Ene – Nov 2013 °		Año 2012 *	Ene – Nov 2013 °	
	millones de dólares	millones de dólares	Variación % respecto a igual período del año anterior	millones de dólares	millones de dólares	Variación % respecto a igual período del año anterior
Total	4.132,7	4.133,7	7,5	889,4	982,7	21,3
Productos primarios	530,3	831,3	67,3	137,9	102,3	- 14,0
Animales vivos	3,7	2,4	- 22,6	--	--	39,3
Pescados y mariscos sin elaborar	56,3	76,5	60,4	--	0,8	465,4
Miel	121,6	145,4	28,8	--	--	- 100,0
Hortalizas y legumbres sin elaborar	10,2	6,8	- 21,8	15,5	4,0	- 70,4
Frutas frescas	101,8	113,4	16,1	2,6	5,5	111,5
Cereales	103,1	386,4	282,2	94,5	83,7	7,4
Semillas y frutos oleaginosos	76,9	41,2	- 43,9	19,1	7,3	- 61,0
Tabaco sin elaborar	33,8	32,9	10,0	--	--	135,1
Lanas sucias	--	--	--	--	--	--
Fibra de algodón	--	--	--	5,7	--	- 100,0
Minerales metalíferos, escorias y cenizas	15,8	18,6	17,7	--	--	--
Resto de productos primarios	7,2	7,8	18,2	--	0,6	354,8
Manufacturas de Origen Agropecuario (MOA)	1.234,4	1.090,8	- 4,8	237,2	248,7	13,4
Carnes y sus preparados	5,9	5,4	5,9	1,9	1,9	11,8
Pescados y mariscos elaborados	38,6	27,6	- 20,9	--	--	- 23,3
Productos lácteos	16,6	5,4	- 66,7	5,0	3,5	- 28,6
Otros productos de origen animal	--	--	15,0	--	--	///
Frutas secas o procesadas	28,5	22,2	- 6,3	--	--	105,4
Café, té, yerba mate y especias	76,9	90,0	24,1	0,5	--	- 2,8
Productos de molinería y sus preparaciones	8,7	9,1	13,8	24,0	21,9	- 0,5
Grasas y aceites	80,8	80,4	2,7	25,8	12,8	- 50,4
Azúcar, cacao y artículos de confitería	60,5	19,4	- 67,5	21,8	5,3	- 74,0
Preparados de hortalizas, legumbres y frutas	301,0	247,3	- 13,0	10,1	8,4	- 14,3
Bebidas, líquidos alcohólicos y vinagre	380,9	357,6	2,6	19,5	21,7	18,6
Residuos y desperdicios de la industria alimenticia	4,3	3,9	- 7,1	5,2	9,0	76,5
Extractos curtientes y tintóreos	92,9	90,1	8,9	15,8	18,4	21,9
Pieles y cueros	108,0	104,2	5,5	73,0	109,2	66,7
Lanas elaboradas	--	--	- 81,0	21,0	18,3	- 3,2
Resto de MOA	30,6	27,9	- 0,7	13,4	17,6	57,1
Manufacturas de Origen Industrial (MOI)	1.451,6	1.661,2	25,2	514,3	631,4	33,9
Productos químicos y conexos	225,8	714,2	284,8	115,8	117,9	10,0
Materias plásticas y sus manufacturas	16,2	19,4	26,8	15,6	12,2	- 18,7
Caucho y sus manufacturas	31,5	23,7	- 19,9	8,2	8,8	20,5
Manufacturas de cuero, marroquinería, etc.	10,5	10,3	9,6	1,3	--	- 75,0
Papel, cartón, impresos y publicaciones	11,3	7,4	- 23,7	10,0	9,0	- 1,1
Textiles y confecciones	9,6	8,3	- 4,6	3,3	1,6	- 48,4
Calzado y sus partes componentes	2,2	2,0	- 4,8	--	--	- 41,1
Manufacturas de piedra, yeso, vidrio, etc.	15,3	11,9	- 15,6	1,0	1,1	10,0
Piedras, metales preciosos y sus manufacturas, monedas	58,4	63,4	10,5	--	--	- 71,3
Metales comunes y sus manufacturas	558,8	601,0	20,3	89,4	44,1	- 44,3
Máquinas y aparatos, material eléctrico	160,0	115,3	- 23,4	75,5	70,7	0,1
Material de transporte terrestre	59,7	33,6	- 40,2	183,2	317,4	88,8
Vehículos de navegación aérea, marítima y fluvial	247,7	8,3	- 96,6	--	36,6	///
Resto de MOI	44,6	42,3	3,9	10,4	11,6	23,4
Combustibles y energía	916,5	550,4	- 37,2	--	--	///
Petróleo crudo	799,6	464,9	- 38,8	--	--	--
Carburantes	64,7	31,7	- 51,0	--	--	--
Grasas y aceites lubricantes	--	--	///	--	--	- 100,0
Gas de petróleo y otros hidrocarburos gaseosos	--	--	- 100,0	--	--	--
Energía eléctrica	--	--	--	--	--	--
Resto de combustibles	52,1	53,6	2,9	--	--	///

3. SECTOR EXTERNO

Cuadro 3.1.10.4 Importación desde los países del NAFTA por Uso Económico

Denominación	Total			Canadá		
	Año 2012 *	Ene - Nov 2013 *		Año 2012 *	Ene - Nov 2013 *	
	millones de dólares	millones de dólares	Variación % respecto a igual período del año anterior	millones de dólares	millones de dólares	Variación % respecto a igual período del año anterior
Total	11.253,3	9.821,3	- 4,7	511,4	414,6	- 9,0
Bienes de capital	2.387,6	1.605,1	- 27,5	124,5	125,9	16,6
Bienes intermedios	3.631,7	3.438,4	3,2	108,6	112,0	31,6
Combustibles y lubricantes	1.991,0	1.750,7	- 4,1	92,7	6,1	- 93,4
Piezas y accesorios para bienes de capital	1.151,4	1.153,0	7,5	91,6	73,8	- 14,5
Bienes de consumo	1.088,2	1.043,3	5,1	83,7	84,1	14,3
Vehículos automotores para pasajeros	980,9	818,7	- 3,0	2,3	12,6	530,0
Resto	22,5	12,1	- 45,5	8,0	--	- 99,8

Denominación	EE.UU.			México		
	Año 2012 *	Ene - Nov 2013 *		Año 2012 *	Ene - Nov 2013 *	
	millones de dólares	millones de dólares	Variación % respecto a igual período del año anterior	millones de dólares	millones de dólares	Variación % respecto a igual período del año anterior
Total	8.490,0	7.465,9	- 4,9	2.251,9	1.940,8	- 2,6
Bienes de capital	2.028,3	1.264,1	- 33,4	234,8	215,1	3,1
Bienes intermedios	2.982,5	2.860,0	2,9	540,6	466,4	- 0,3
Combustibles y lubricantes	1.898,1	1.744,5	0,7	--	--	- 20,0
Piezas y accesorios para bienes de capital	750,9	808,1	17,0	308,9	271,1	- 8,2
Bienes de consumo	720,8	663,1	0,2	283,6	296,1	14,9
Vehículos automotores para pasajeros	94,9	114,0	46,0	883,7	692,0	- 9,4
Resto	14,5	12,1	- 14,8	--	--	- 26,9

Cuadro 3.1.11.1 Balanza comercial argentina con los países de la Unión Europea

Período	Total					
	Exportación		Importación		Saldo	
	Año 2012 *	Año 2013 *	Año 2012 *	Año 2013 *	Año 2012 *	Año 2013 *
millones de dólares						
Total anual	11.880,7	///	12.271,1	///	- 390,3	///
Ene	979,0	630,8	1.044,3	973,9	- 65,4	- 343,1
Feb	1.080,4	808,8	904,8	942,6	175,5	- 133,8
Mar	862,9	686,4	977,8	1.100,2	- 115,0	- 413,8
Abr	1.004,7	907,7	958,3	1.152,9	46,3	- 245,2
May	1.010,5	884,9	1.192,0	1.329,8	- 181,5	- 445,0
Jun	1.009,7	819,7	1.105,6	1.155,0	- 95,9	- 335,3
Jul	1.295,4	851,4	1.263,6	1.353,6	31,8	- 502,1
Ago	1.265,5	1.197,5	1.026,0	1.244,3	239,5	- 46,8
Sep	912,5	1.059,4	897,3	1.097,9	15,2	- 38,5
Oct	936,3	1.109,9	1.039,9	1.114,6	- 103,6	- 4,7
Nov	806,6	965,0	949,1	1.267,0	- 142,6	- 302,0
Total 11 meses	11.163,4	9.921,5	11.359,0	12.731,8	- 195,6	- 2.810,3
Dic	717,3		912,1		- 194,8	

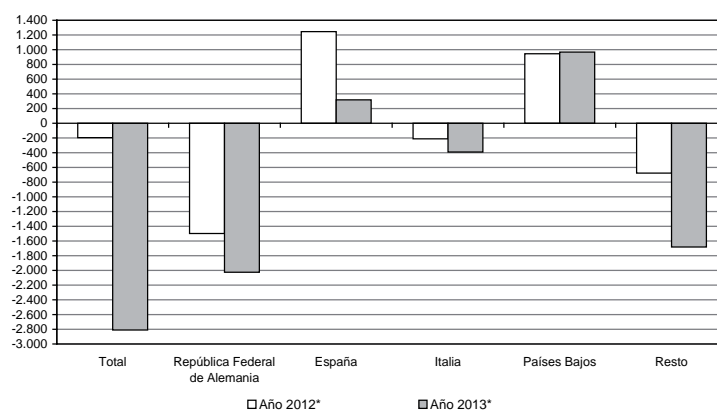
*(sigue)***Gráfico 3.1.4 Saldos de la balanza comercial argentina con los países de la Unión Europea**

3. SECTOR EXTERNO

Cuadro 3.1.11.1 (continuación)

Período	República Federal de Alemania					
	Exportación		Importación		Saldo	
	Año 2012 *	Año 2013 °	Año 2012 *	Año 2013 *	Año 2012 *	Año 2013 *
	millones de dólares					
Total anual	1.981,1	///	3.714,0	///	- 1.732,9	///
Ene	177,9	92,5	355,2	288,8	- 177,2	- 196,4
Feb	204,8	225,2	267,9	272,5	- 63,1	- 47,3
Mar	176,6	123,3	335,1	303,7	- 158,5	- 180,4
Abr	176,7	158,0	260,8	355,2	- 84,2	- 197,2
May	124,4	159,4	290,6	379,9	- 166,2	- 220,5
Jun	123,1	129,7	282,8	295,5	- 159,6	- 165,8
Jul	266,1	91,4	292,4	404,9	- 26,3	- 313,5
Ago	196,6	161,2	351,7	355,0	- 155,1	- 193,8
Sep	151,8	123,8	301,5	322,3	- 149,7	- 198,5
Oct	144,3	230,0	346,4	320,5	- 202,0	- 90,5
Nov	141,9	157,5	297,9	378,2	- 155,9	- 220,7
Total 11 meses	1.884,1	1.651,8	3.382,1	3.676,5	- 1.497,9	- 2.024,6
Dic	97,0		331,9		- 234,9	
	España					
Período	Exportación		Importación		Saldo	
	Año 2012 *	Año 2013 °	Año 2012 *	Año 2013 *	Año 2012 *	Año 2013 *
	millones de dólares					
Total anual	2.652,2	///	1.320,9	///	1.331,3	///
Ene	327,0	115,4	126,6	110,5	200,4	4,9
Feb	188,7	164,6	105,8	105,7	82,8	58,9
Mar	229,9	96,5	91,0	126,0	138,9	- 29,5
Abr	215,0	147,5	158,9	121,7	56,1	25,8
May	250,8	112,3	115,3	128,7	135,5	- 16,4
Jun	238,4	144,7	123,3	99,9	115,1	44,8
Jul	222,0	165,5	112,8	155,9	109,2	9,6
Ago	317,9	232,3	108,0	128,2	209,9	104,1
Sep	165,0	182,5	91,7	90,0	73,4	92,5
Oct	167,8	138,7	114,4	126,9	53,3	11,8
Nov	156,4	109,2	85,8	97,1	70,6	12,1
Total 11 meses	2.478,8	1.609,3	1.233,6	1.290,7	1.245,3	318,6
Dic	173,4		87,3		86,1	
	Italia					
Período	Exportación		Importación		Saldo	
	Año 2012 *	Año 2013 °	Año 2012 *	Año 2013 *	Año 2012 *	Año 2013 *
	millones de dólares					
Total anual	1.172,3	///	1.457,7	///	- 285,4	///
Ene	88,1	62,6	125,2	143,7	- 37,2	- 81,2
Feb	105,2	92,8	121,2	122,8	- 16,1	- 30,0
Mar	75,5	85,1	113,6	132,3	- 38,1	- 47,1
Abr	124,5	104,7	110,4	154,1	14,2	- 49,4
May	148,5	118,9	117,6	138,9	30,9	- 20,1
Jun	80,0	131,1	108,3	129,4	- 28,4	1,7
Jul	123,6	76,6	123,5	147,7	--	- 71,1
Ago	108,6	106,8	124,2	148,2	- 15,6	- 41,5
Sep	107,9	95,1	124,6	154,1	- 16,7	- 59,0
Oct	46,1	124,1	126,1	143,4	- 79,9	- 19,3
Nov	93,6	157,8	117,9	131,3	- 24,3	26,5
Total 11 meses	1.101,5	1.155,5	1.312,7	1.545,9	- 211,2	- 390,5
Dic	70,8		145,1		- 74,2	

(sigue)

Cuadro 3.1.11.1 (conclusión)

Período	Países Bajos					
	Exportación		Importación		Saldo	
	Año 2012 *	Año 2013 °	Año 2012 *	Año 2013 *	Año 2012 *	Año 2013 *
	millones de dólares					
Total anual	2.235,8	///	1.130,0	///	1.105,7	///
Ene	159,8	165,5	39,2	79,0	120,6	86,5
Feb	174,7	156,7	24,0	48,7	150,7	108,1
Mar	152,0	242,2	67,7	168,7	84,3	73,5
Abr	203,3	123,2	53,5	49,9	149,7	73,3
May	176,3	142,4	255,9	158,3	-79,7	-16,0
Jun	240,8	153,3	246,9	117,9	-6,1	35,4
Jul	284,2	184,5	300,3	137,1	-16,1	47,3
Ago	230,5	213,1	24,7	92,9	205,8	120,2
Sep	159,7	156,2	18,6	29,1	141,1	127,1
Oct	173,7	210,8	41,9	67,3	131,9	143,5
Nov	99,4	214,3	36,2	45,8	63,1	168,5
Total 11 meses	2.054,4	1.962,2	1.108,9	994,7	945,4	967,5
Dic	181,4		21,1		160,3	

Período	Resto					
	Exportación		Importación		Saldo	
	Año 2012 *	Año 2013 °	Año 2012 *	Año 2013 *	Año 2012 *	Año 2013 *
	millones de dólares					
Total anual	3.839,3	///	4.648,5	///	- 809,1	///
Ene	226,2	194,9	398,2	351,9	-172,0	-157,0
Feb	407,1	169,5	385,9	392,9	21,1	-223,4
Mar	228,8	139,2	370,4	369,5	-141,6	-230,3
Abr	285,2	374,3	374,7	472,0	-89,5	-97,7
May	310,5	351,9	412,6	523,9	-102,1	-172,0
Jun	327,5	260,9	344,3	512,3	-16,9	-251,4
Jul	399,6	333,5	434,6	507,9	-35,1	-174,5
Ago	412,0	484,1	417,4	520,0	-5,4	-35,9
Sep	328,1	501,8	361,0	502,4	-32,9	-0,6
Oct	404,4	406,2	411,2	456,4	-6,8	-50,2
Nov	315,3	326,3	411,4	614,7	-96,1	-288,4
Total 11 meses	3.644,6	3.542,7	4.321,8	5.223,9	- 677,2	- 1.681,2
Dic	194,7		326,7		-132,0	

Nota: la Unión Europea (UE) comprende Austria, Bélgica, Bulgaria, Dinamarca, España (incluye Islas Canarias), Finlandia, Francia (incluye Mónaco), Grecia, Irlanda, Italia (incluye San Marino), Luxemburgo, Países Bajos, Portugal, Reino Unido, República Federal de Alemania, Suecia, Chipre, Eslovaquia, Eslovenia, Estonia, Hungría, Letonia, Lituania, Malta, Polonia, República Checa y Rumania.

3. SECTOR EXTERNO

Cuadro 3.1.11.2 Exportación e importación con los países de la Unión Europea por principales secciones del Sistema Armonizado

Sección	Total					
	Exportación			Importación		
	Año 2012 *	Ene - Nov 2013 °		Año 2012 *	Ene - Nov 2013 °	
	millones de dólares	millones de dólares	Variación % respecto a igual período del año anterior	millones de dólares	millones de dólares	Variación % respecto a igual período del año anterior
Total	11.880,7	9.921,5	- 11,1	12.271,1	12.731,8	12,1
I Animales vivos y productos del reino animal	1.269,3	1.296,4	9,6	18,6	16,3	- 4,1
II Productos del reino vegetal	1.167,1	976,7	- 9,2	52,7	57,0	20,5
III Grasas y aceites	182,6	138,0	- 11,4	6,5	5,7	- 3,4
IV Productos alimenticios, bebidas y tabaco	4.982,3	4.757,6	0,6	138,2	133,2	4,9
V Productos minerales	895,6	833,4	0,4	1.217,5	1.594,4	32,3
VI Productos de industrias químicas y conexas	2.003,5	945,4	- 49,9	2.568,2	2.526,5	5,5
VII Plástico, caucho y sus manufacturas	45,5	36,1	- 12,8	610,3	604,7	5,7
VIII Pieles, cueros y sus manufacturas (excepto calzado)	164,8	174,3	13,8	4,6	3,8	- 2,6
X Pasta de madera, papel, cartón	4,8	3,2	- 28,9	310,2	261,4	- 9,1
XI Materias textiles y sus manufacturas	87,1	78,0	- 0,5	93,8	89,0	2,3
XIII Manufacturas de piedra, yeso, cemento, amianto, mica, cerámica y vidrio	3,8	3,1	- 13,9	126,6	120,5	7,6
XV Metales comunes y sus manufacturas	123,8	138,0	23,1	820,1	716,4	- 7,1
XVI Máquinas, aparatos y material eléctrico; sus partes	123,2	116,2	2,1	3.764,6	3.653,9	8,6
XVII Material de transporte	639,6	258,3	- 58,7	1.868,8	2.267,9	30,1
Resto	187,7	166,9	- 0,9	670,4	681,2	10,1

Sección	República Federal de Alemania					
	Exportación			Importación		
	Año 2012 *	Ene - Nov 2013 °		Año 2012 *	Ene - Nov 2013 °	
	millones de dólares	millones de dólares	Variación % respecto a igual período del año anterior	millones de dólares	millones de dólares	Variación % respecto a igual período del año anterior
Total	1.981,1	1.651,8	- 12,3	3.714,0	3.676,5	8,7
I Animales vivos y productos del reino animal	389,4	344,3	- 5,7	2,6	3,4	36,0
II Productos del reino vegetal	70,8	43,7	- 36,8	4,6	6,5	54,8
III Grasas y aceites	4,4	3,7	-	--	0,7	235,7
IV Productos alimenticios, bebidas y tabaco	154,5	180,4	21,4	14,4	18,9	41,0
V Productos minerales	540,4	443,3	- 15,4	19,1	28,1	81,3
VI Productos de industrias químicas y conexas	104,4	121,7	27,0	809,6	857,2	13,3
VII Plástico, caucho y sus manufacturas	7,1	10,1	57,8	198,5	196,3	5,8
VIII Pieles, cueros y sus manufacturas (excepto calzado)	101,3	96,1	- 0,1	--	0,5	///
X Pasta de madera, papel, cartón	--	--	- 43,8	61,4	60,7	8,6
XI Materias textiles y sus manufacturas	41,4	32,5	- 11,9	14,2	13,6	4,6
XIII Manufacturas de piedra, yeso, cemento, amianto, mica, cerámica y vidrio	1,2	1,2	9,1	27,1	29,7	21,7
XV Metales comunes y sus manufacturas	7,3	5,5	- 21,4	201,6	199,1	4,8
XVI Máquinas, aparatos y material eléctrico; sus partes	39,7	40,7	10,0	1.394,8	1.310,2	5,9
XVII Material de transporte	377,7	201,1	- 45,3	767,3	753,7	7,7
Resto	141,1	127,4	1,6	198,4	197,9	7,8

(sigue)

Cuadro 3.1.11.2 (continuación)

Sección	España					
	Exportación			Importación		
	Año 2012 *	Ene - Nov 2013 °		Año 2012 *	Ene - Nov 2013 *	
	millones de dólares	millones de dólares	Variación % respecto a igual período del año anterior	millones de dólares	millones de dólares	Variación % respecto a igual período del año anterior
Total	2.652,2	1.609,3	- 35,1	1.320,9	1.290,7	4,6
I Animales vivos y productos del reino animal	390,8	450,4	23,8	5,3	6,1	27,1
II Productos del reino vegetal	161,9	146,5	- 4,4	10,5	12,5	30,2
III Grasas y aceites	4,5	12,9	290,9	--	--	22,7
IV Productos alimenticios, bebidas y tabaco	702,9	491,2	- 28,0	22,0	11,4	- 45,5
V Productos minerales	123,1	77,3	- 14,6	169,7	180,9	9,4
VI Productos de industrias químicas y conexas	1.003,5	336,0	- 63,8	223,2	222,2	5,1
VII Plástico, caucho y sus manufacturas	3,2	3,1	3,3	84,5	98,1	22,8
VIII Pieles, cueros y sus manufacturas (excepto calzado)	11,3	17,2	79,2	0,9	0,5	- 29,7
X Pasta de madera, papel, cartón	2,0	2,3	27,8	61,0	54,7	- 4,4
XI Materias textiles y sus manufacturas	2,2	1,7	- 15,0	18,6	16,9	- 4,5
XIII Manufacturas de piedra, yeso, cemento, amianto, mica, cerámica y vidrio	--	--	- 54,1	16,7	16,5	3,8
XV Metales comunes y sus manufacturas	10,0	10,1	7,4	124,1	123,8	8,4
XVI Máquinas, aparatos y material eléctrico; sus partes	16,1	14,6	- 1,4	359,9	306,4	- 6,0
XVII Material de transporte	212,7	40,3	- 80,8	166,5	179,6	14,8
Resto	7,6	5,5	- 22,5	57,6	60,9	14,3

Sección	Italia					
	Exportación			Importación		
	Año 2012 *	Ene - Nov 2013 °		Año 2012 *	Ene - Nov 2013 *	
	millones de dólares	millones de dólares	Variación % respecto a igual período del año anterior	millones de dólares	millones de dólares	Variación % respecto a igual período del año anterior
Total	1.172,3	1.155,5	4,9	1.457,7	1.545,9	17,8
I Animales vivos y productos del reino animal	196,5	207,7	12,1	0,8	--	- 57,4
II Productos del reino vegetal	127,8	120,1	- 2,2	12,9	11,8	13,5
III Grasas y aceites	4,2	3,2	23,1	--	--	- 14,2
IV Productos alimenticios, bebidas y tabaco	585,0	642,0	17,5	15,9	12,5	- 16,1
V Productos minerales	--	--	- 69,0	10,9	3,9	- 63,2
VI Productos de industrias químicas y conexas	125,8	37,0	- 70,0	263,0	257,2	6,5
VII Plástico, caucho y sus manufacturas	5,7	7,0	37,3	66,7	63,3	0,8
VIII Pieles, cueros y sus manufacturas (excepto calzado)	19,8	30,3	71,2	1,0	1,0	25,4
X Pasta de madera, papel, cartón	--	--	- 56,3	34,7	28,1	- 10,5
XI Materias textiles y sus manufacturas	37,7	38,4	11,6	27,4	26,9	5,9
XIII Manufacturas de piedra, yeso, cemento, amianto, mica, cerámica y vidrio	0,7	--	- 44,2	27,0	25,8	2,8
XV Metales comunes y sus manufacturas	36,7	37,5	14,3	134,0	120,4	- 2,6
XVI Máquinas, aparatos y material eléctrico; sus partes	13,2	14,6	18,7	683,8	776,5	29,3
XVII Material de transporte	5,5	4,9	- 9,3	107,7	143,0	43,3
Resto	13,0	12,1	0,8	71,5	74,8	14,9

(sigue)

3. SECTOR EXTERNO

Cuadro 3.1.11.2 (conclusión)

Sección	Países Bajos					
	Exportación			Importación		
	Año 2012 *	Ene - Nov 2013 °		Año 2012 *	Ene - Nov 2013 *	
	millones de dólares	millones de dólares	Variación % respecto a igual período del año anterior	millones de dólares	millones de dólares	Variación % respecto a igual período del año anterior
Total	2.235,8	1.962,2	- 4,5	1.130,0	994,7	- 10,3
I Animales vivos y productos del reino animal	135,0	136,4	10,8	2,7	2,1	- 8,7
II Productos del reino vegetal	404,5	350,1	- 3,4	2,3	3,9	85,7
III Grasas y aceites	97,9	64,9	- 17,7	--	0,5	58,0
IV Productos alimenticios, bebidas y tabaco	1.005,7	1.110,9	20,5	21,1	23,2	14,9
V Productos minerales	31,8	73,1	216,5	819,3	717,8	- 12,3
VI Productos de industrias químicas y conexas	526,2	194,4	- 62,2	154,0	110,5	- 24,8
VII Plástico, caucho y sus manufacturas	7,7	3,2	- 45,8	18,5	14,7	- 14,0
VIII Pieles, cueros y sus manufacturas (excepto calzado)	2,2	4,4	100,0	--	--	- 77,7
X Pasta de madera, papel, cartón	--	--	- 63,4	3,1	2,9	-
XI Materias textiles y sus manufacturas	--	--	- 59,1	3,6	3,2	- 3,0
XIII Manufacturas de piedra, yeso, cemento, amianto, mica, cerámica y vidrio	--	--	- 49,5	0,6	1,6	286,4
XV Metales comunes y sus manufacturas	15,4	20,6	51,5	5,2	9,6	108,7
XVI Máquinas, aparatos y material eléctrico; sus partes	4,6	2,0	- 54,5	60,3	62,7	18,8
XVII Material de transporte	2,1	1,0	- 50,0	4,3	15,9	269,8
Resto	2,3	1,1	- 45,0	34,7	26,0	- 22,2

Sección	Resto					
	Exportación			Importación		
	Año 2012 *	Ene - Nov 2013 °		Año 2012 *	Ene - Nov 2013 *	
	millones de dólares	millones de dólares	Variación % respecto a igual período del año anterior	millones de dólares	millones de dólares	Variación % respecto a igual período del año anterior
Total	3.839,3	3.542,7	- 2,8	4.648,5	5.223,9	20,9
I Animales vivos y productos del reino animal	157,6	157,5	8,2	7,2	4,6	- 33,3
II Productos del reino vegetal	402,1	316,4	- 14,1	22,5	22,2	6,2
III Grasas y aceites	71,6	53,4	- 20,5	5,3	3,8	- 17,4
IV Productos alimenticios, bebidas y tabaco	2.534,2	2.333,1	- 4,1	64,8	67,3	16,8
V Productos minerales	199,9	239,6	24,3	198,5	663,7	240,5
VI Productos de industrias químicas y conexas	243,6	256,4	13,8	1.118,3	1.079,3	3,8
VII Plástico, caucho y sus manufacturas	21,9	12,7	- 39,2	242,2	232,3	2,5
VIII Pieles, cueros y sus manufacturas (excepto calzado)	30,1	26,1	- 5,4	2,7	1,7	- 26,1
X Pasta de madera, papel, cartón	2,2	0,6	- 70,0	150,0	115,0	- 18,0
XI Materias textiles y sus manufacturas	5,6	5,3	10,4	29,9	28,3	2,5
XIII Manufacturas de piedra, yeso, cemento, amianto, mica, cerámica y vidrio	1,6	1,3	- 13,3	55,1	46,9	1,5
XV Metales comunes y sus manufacturas	54,3	64,3	30,4	355,1	263,5	- 22,2
XVI Máquinas, aparatos y material eléctrico; sus partes	49,7	44,3	- 2,2	1.265,9	1.198,1	4,3
XVII Material de transporte	41,5	10,9	- 73,0	823,0	1.175,7	50,1
Resto	23,6	20,8	- 5,0	308,1	321,6	13,5

Cuadro 3.1.11.3 Exportación a los países de la Unión Europea por Grandes Rubros

Denominación	Total			República Federal de Alemania		
	Año 2012 *	Ene – Nov 2013 °	Variación % respecto a igual período del año anterior	Año 2012 *	Ene – Nov 2013 °	Variación % respecto a igual período del año anterior
	millones de dólares	millones de dólares		millones de dólares	millones de dólares	
Total	11.880,7	9.921,5	- 11,1	1.981,1	1.651,8	- 12,3
Productos primarios	2.686,6	2.416,6	- 3,1	680,0	533,0	- 18,9
Animales vivos	6,1	3,6	- 40,0	1,5	--	- 77,5
Pescados y mariscos sin elaborar	478,8	568,9	27,1	1,7	2,0	25,0
Miel	67,3	35,7	- 44,9	45,5	23,9	- 45,6
Hortalizas y legumbres sin elaborar	196,8	91,0	- 47,5	2,7	3,8	40,7
Frutas frescas	367,9	426,4	20,4	13,3	15,2	19,7
Cereales	278,6	115,1	- 56,6	34,9	2,7	- 92,3
Semillas y frutos oleaginosos	289,5	304,6	21,0	12,0	14,6	28,1
Tabaco sin elaborar	110,4	84,0	- 13,1	16,2	16,3	10,9
Lanas sucias	8,5	9,1	37,9	6,7	8,3	72,9
Fibra de algodón	4,0	--	- 89,7	1,6	--	- 91,1
Minerales metalíferos, escorias y cenizas	853,5	757,1	- 5,5	540,0	443,0	- 15,4
Resto de productos primarios	25,2	20,5	- 13,1	3,6	2,8	- 20,0
Manufacturas de Origen Agropecuario (MOA)	6.078,5	5.840,7	1,8	634,0	625,8	4,9
Carnes y sus preparados	630,3	583,8	- 0,6	332,6	310,6	- 0,3
Pescados y mariscos elaborados	104,7	113,5	19,3	8,4	6,8	- 6,8
Productos lácteos	1,1	--	- 64,0	0,9	--	- 100,0
Otros productos de origen animal	16,6	13,0	- 18,2	4,7	3,2	- 30,4
Frutas secas o procesadas	16,2	22,3	52,7	2,5	3,0	42,9
Café, té, yerba mate y especias	15,5	16,1	10,3	5,2	4,5	- 11,8
Productos de molinería y sus preparaciones	3,7	2,3	- 32,4	--	--	- 99,5
Grasas y aceites	182,6	138,0	- 11,4	4,4	3,7	-
Azúcar, cacao y artículos de confitería	20,9	31,1	55,5	4,3	8,7	102,3
Preparados de hortalizas, legumbres y frutas	377,9	309,7	- 12,3	13,5	16,2	37,3
Bebidas, líquidos alcohólicos y vinagre	187,8	205,6	20,4	16,5	16,4	8,6
Residuos y desperdicios de la industria alimenticia	4.230,9	4.094,8	1,4	94,0	116,1	24,7
Extractos curtientes y tintóreos	49,8	69,1	54,6	14,5	16,4	25,2
Pielés y cueros	150,1	165,2	18,4	95,4	92,1	1,9
Lanas elaboradas	70,0	64,5	1,3	32,6	23,2	- 22,9
Resto de MOA	20,3	11,1	- 40,0	4,4	4,9	40,0
Manufacturas de Origen Industrial (MOI)	3.075,5	1.589,5	- 45,3	667,1	493,1	- 21,8
Productos químicos y conexos	1.953,7	876,3	- 52,4	89,8	105,2	27,2
Materias plásticas y sus manufacturas	37,0	22,1	- 34,2	3,8	2,9	- 17,1
Caucho y sus manufacturas	8,5	14,0	79,5	3,3	7,1	144,8
Manufacturas de cuero, marroquinería, etc.	14,7	9,0	- 34,3	6,0	4,1	- 28,1
Papel, cartón, impresos y publicaciones	4,8	3,2	- 28,9	--	--	- 43,8
Textiles y confecciones	3,9	2,3	- 37,8	--	--	- 8,5
Calzado y sus partes componentes	1,1	0,7	- 36,6	--	--	- 39,9
Manufacturas de piedra, yeso, vidrio, etc.	3,8	3,1	- 13,9	1,2	1,2	9,1
Piedras, metales preciosos y sus manufacturas, monedas	136,4	125,2	3,8	134,4	120,1	0,9
Metales comunes y sus manufacturas	123,8	138,0	23,1	7,3	5,5	- 21,4
Máquinas y aparatos, material eléctrico	123,2	116,2	2,1	39,7	40,7	10,0
Material de transporte terrestre	467,1	257,7	- 43,0	377,6	201,1	- 45,3
Vehículos de navegación aérea, marítima y fluvial	172,6	0,5	- 99,7	--	--	- 84,3
Resto de MOI	24,9	21,1	- 8,3	3,2	4,6	58,6
Combustibles y energía	40,2	74,8	174,0	--	--	///
Petróleo crudo	--	--	--	--	--	--
Carburantes	7,2	--	- 99,7	--	--	///
Grasas y aceites lubricantes	--	--	208,4	--	--	///
Gas de petróleo y otros hidrocarburos gaseosos	4,2	45,4	///	--	--	--
Energía eléctrica	--	--	--	--	--	--
Resto de combustibles	28,8	29,4	16,7	--	--	--

(sigue)

3. SECTOR EXTERNO

Cuadro 3.1.11.3 (continuación)

Denominación	España			Italia		
	Año 2012 *	Ene - Nov 2013 °		Año 2012 *	Ene - Nov 2013 °	
	millones de dólares	millones de dólares	Variación % respecto a igual período del año anterior	millones de dólares	millones de dólares	Variación % respecto a igual período del año anterior
Total	2.652,2	1.609,3	- 35,1	1.172,3	1.155,5	4,9
Productos primarios	621,8	613,8	10,0	228,8	244,9	11,5
Animales vivos	--	--	- 49,0	--	--	- 21,5
Pescados y mariscos sin elaborar	339,7	397,2	25,4	81,3	110,6	41,8
Miel	2,1	1,1	- 42,1	7,5	4,4	- 40,5
Hortalizas y legumbres sin elaborar	71,6	28,6	- 56,3	50,9	18,1	- 60,9
Frutas frescas	54,6	63,5	17,8	63,4	84,3	33,4
Cereales	14,8	24,5	71,3	2,4	4,6	100,0
Semillas y frutos oleaginosos	12,4	19,1	61,9	10,0	11,3	14,1
Tabaco sin elaborar	0,7	--	- 100,0	--	--	///
Lanas sucias	--	--	--	1,0	0,8	- 27,1
Fibra de algodón	--	--	20,8	1,6	--	- 100,0
Minerales metalíferos, escorias y cenizas	122,0	76,4	- 14,6	--	--	--
Resto de productos primarios	3,4	3,0	- 6,3	10,3	10,3	7,3
Manufacturas de Origen Agropecuario (MOA)	776,2	586,1	- 21,6	765,5	821,7	15,7
Carnes y sus preparados	13,9	8,8	- 32,3	85,6	75,1	- 7,1
Pescados y mariscos elaborados	37,0	45,6	34,9	26,4	22,9	- 3,0
Productos lácteos	--	--	4,7	--	--	2,8
Otros productos de origen animal	1,8	1,0	- 41,2	4,3	3,8	- 7,3
Frutas secas o procesadas	6,7	8,2	32,3	--	0,8	281,8
Café, té, yerba mate y especias	1,6	2,4	71,4	--	--	5,8
Productos de molinería y sus preparaciones	2,0	1,6	- 15,8	--	--	- 23,2
Grasas y aceites	4,5	12,9	290,9	4,2	3,2	23,1
Azúcar, cacao y artículos de confitería	0,5	0,6	28,1	0,7	0,7	1,0
Preparados de hortalizas, legumbres y frutas	17,2	11,5	- 23,3	26,9	27,0	5,9
Bebidas, líquidos alcohólicos y vinagre	10,2	14,9	84,0	1,3	1,2	- 7,7
Residuos y desperdicios de la industria alimenticia	668,4	458,9	- 29,7	546,2	602,9	18,4
Extractos curtientes y tintóreos	1,1	1,6	60,0	13,8	15,5	28,1
Pieles y cueros	10,4	16,6	90,8	18,8	29,6	75,1
Lanas elaboradas	--	--	///	34,6	37,3	18,8
Resto de MOA	0,9	1,1	49,7	1,9	1,1	- 38,9
Manufacturas de Origen Industrial (MOI)	1.254,3	409,4	- 65,1	178,1	88,9	- 48,2
Productos químicos y conexos	1.002,4	334,4	- 63,9	112,0	21,5	- 80,7
Materias plásticas y sus manufacturas	2,9	2,9	7,4	2,5	1,4	- 36,4
Caucho y sus manufacturas	--	--	- 35,2	3,1	5,7	96,6
Manufacturas de cuero, marroquinería, etc.	0,9	0,7	- 23,5	1,0	0,7	- 17,4
Papel, cartón, impresos y publicaciones	2,0	2,3	27,8	--	--	- 56,3
Textiles y confecciones	1,7	0,8	- 54,4	0,5	--	- 37,1
Calzado y sus partes componentes	--	--	- 0,6	--	--	23,5
Manufacturas de piedra, yeso, vidrio, etc.	--	--	- 54,1	0,7	--	- 44,2
Piedras, metales preciosos y sus manufacturas, monedas	--	--	- 37,4	--	--	- 34,7
Metales comunes y sus manufacturas	10,0	10,1	7,4	36,7	37,5	14,3
Máquinas y aparatos, material eléctrico	16,1	14,6	- 1,4	13,2	14,6	18,7
Material de transporte terrestre	40,6	40,1	7,8	5,4	4,9	- 7,5
Vehículos de navegación aérea, marítima y fluvial	172,2	--	- 99,9	--	--	- 100,0
Resto de MOI	4,6	3,0	- 30,2	2,4	1,7	- 22,7
Combustibles y energía	--	--	--	--	--	///
Petróleo crudo	--	--	--	--	--	--
Carburantes	--	--	--	--	--	--
Grasas y aceites lubricantes	--	--	--	--	--	--
Gas de petróleo y otros hidrocarburos gaseosos	--	--	--	--	--	--
Energía eléctrica	--	--	--	--	--	--
Resto de combustibles	--	--	--	--	--	///

(sigue)

Cuadro 3.1.11.3 (conclusión)

Denominación	Países Bajos			Resto		
	Año 2012 *	Ene – Nov 2013 °	Variación % respecto a igual período del año anterior	Año 2012 *	Ene – Nov 2013 °	Variación % respecto a igual período del año anterior
	millones de dólares	millones de dólares		millones de dólares	millones de dólares	
Total	2.235,8	1.962,2	- 4,5	3.839,3	3.542,7	- 2,8
Productos primarios	406,7	351,1	- 3,4	749,4	673,8	- 3,3
Animales vivos	1,4	0,6	- 58,8	2,7	2,3	- 11,5
Pescados y mariscos sin elaborar	0,8	1,7	120,9	55,2	57,5	14,1
Miel	--	--	18,4	11,8	5,9	- 47,3
Hortalizas y legumbres sin elaborar	14,0	13,8	27,8	57,5	26,8	- 44,2
Frutas frescas	145,4	158,1	17,0	91,2	105,3	18,0
Cereales	49,2	25,6	- 44,2	177,4	57,7	- 65,6
Semillas y frutos oleaginosos	189,6	146,6	- 11,1	65,5	113,1	110,2
Tabaco sin elaborar	5,0	3,5	6,1	88,5	63,8	- 18,2
Lanas sucias	-	-	-	0,7	-	- 100,0
Fibra de algodón	-	-	-	0,6	-	- 100,0
Minerales metalíferos, escorias y cenizas	-	--	///	191,4	237,7	26,2
Resto de productos primarios	0,7	0,8	7,8	7,1	3,7	- 43,9
Manufacturas de Origen Agropecuario (MOA)	1.243,7	1.319,5	16,7	2.659,1	2.487,6	- 2,5
Carnes y sus preparados	145,5	138,0	3,8	52,6	51,3	4,7
Pescados y mariscos elaborados	--	--	- 1,9	32,5	37,8	26,0
Productos lácteos	-	-	-	-	--	///
Otros productos de origen animal	--	--	119,2	5,8	4,8	- 11,1
Frutas secas o procesadas	2,7	2,1	- 19,2	4,1	8,1	131,4
Café, té, yerba mate y especias	3,6	3,8	18,8	4,9	5,2	13,0
Productos de molinería y sus preparaciones	--	--	- 9,8	1,4	--	- 63,5
Grasas y aceites	97,9	64,9	- 17,7	71,6	53,4	- 20,5
Azúcar, cacao y artículos de confitería	5,3	5,0	8,7	10,1	16,0	63,3
Preparados de hortalizas, legumbres y frutas	210,3	171,2	- 13,2	110,0	83,8	- 19,1
Bebidas, líquidos alcohólicos y vinagre	36,5	36,6	6,7	123,3	136,5	21,9
Residuos y desperdicios de la industria alimenticia	734,7	889,5	32,8	2.187,7	2.027,4	- 4,1
Extractos curtientes y tintóreos	4,8	3,5	- 27,1	15,6	32,1	134,3
Pieles y cueros	1,7	4,1	141,2	23,8	22,9	5,5
Lanas elaboradas	--	-	- 100,0	2,7	3,6	63,6
Resto de MOA	--	--	- 77,2	13,0	4,0	- 67,7
Manufacturas de Origen Industrial (MOI)	553,7	218,6	- 59,3	422,4	379,5	- 3,3
Productos químicos y conexos	521,4	190,9	- 62,5	228,0	224,3	6,0
Materias plásticas y sus manufacturas	7,5	3,2	- 43,9	20,3	11,8	- 39,2
Caucho y sus manufacturas	--	--	- 84,0	1,6	1,0	- 28,6
Manufacturas de cuero, marroquinería, etc.	0,6	--	- 29,1	6,3	3,2	- 44,8
Papel, cartón, impresos y publicaciones	--	--	- 63,4	2,2	0,6	- 70,0
Textiles y confecciones	--	--	- 47,2	1,3	0,9	- 21,7
Calzado y sus partes componentes	--	--	- 45,1	--	--	- 62,3
Manufacturas de piedra, yeso, vidrio, etc.	--	--	- 49,5	1,6	1,3	- 13,3
Piedras, metales preciosos y sus manufacturas, monedas	--	--	- 47,5	2,0	5,1	218,8
Metales comunes y sus manufacturas	15,4	20,6	51,5	54,3	64,3	30,4
Máquinas y aparatos, material eléctrico	4,6	2,0	- 54,5	49,7	44,3	- 2,2
Material de transporte terrestre	2,1	0,8	- 60,9	41,4	10,9	- 72,9
Vehículos de navegación aérea, marítima y fluvial	--	--	///	--	--	- 35,6
Resto de MOI	1,3	--	- 74,8	13,5	11,6	- 7,9
Combustibles y energía	31,7	73,0	217,4	8,5	1,8	- 58,1
Petróleo crudo	-	-	-	-	-	-
Carburantes	7,2	--	- 100,0	-	-	-
Grasas y aceites lubricantes	--	-	- 100,0	--	--	164,2
Gas de petróleo y otros hidrocarburos gaseosos	-	43,9	///	4,2	1,4	///
Energía eléctrica	-	-	-	-	-	-
Resto de combustibles	24,5	29,0	38,8	4,3	--	- 90,6

3. SECTOR EXTERNO

Cuadro 3.1.11.4 Importación desde los países de la Unión Europea por Uso Económico

Denominación	Total			República Federal de Alemania		
	Año 2012 *	Ene – Nov 2013 *		Año 2012 *	Ene – Nov 2013 *	
	millones de dólares	millones de dólares	Variación % respecto a igual período del año anterior	millones de dólares	millones de dólares	Variación % respecto a igual período del año anterior
Total	12.271,1	12.731,8	12,1	3.714,0	3.676,5	8,7
Bienes de capital	2.523,6	2.886,3	30,2	816,3	819,8	17,0
Bienes intermedios	3.724,1	3.475,4	0,1	1.064,9	1.092,2	9,5
Combustibles y lubricantes	1.166,3	1.551,5	33,8	23,0	36,1	68,7
Piezas y accesorios para bienes de capital	2.955,7	2.808,1	1,5	1.121,3	1.051,2	1,1
Bienes de consumo	1.316,6	1.359,8	12,0	308,5	337,1	19,7
Vehículos automotores para pasajeros	581,0	636,0	20,9	379,2	339,7	- 0,4
Resto	3,8	14,7	297,3	0,8	--	- 60,1

Denominación	España			Italia		
	Año 2012 *	Ene – Nov 2013 *		Año 2012 *	Ene – Nov 2013 *	
	millones de dólares	millones de dólares	Variación % respecto a igual período del año anterior	millones de dólares	millones de dólares	Variación % respecto a igual período del año anterior
Total	1.320,9	1.290,7	4,6	1.457,7	1.545,9	17,8
Bienes de capital	193,9	212,3	26,8	505,6	583,6	34,3
Bienes intermedios	483,8	456,6	1,2	481,8	438,4	- 0,9
Combustibles y lubricantes	131,0	142,1	8,6	2,5	3,7	60,9
Piezas y accesorios para bienes de capital	361,0	282,5	- 17,7	318,3	354,4	19,7
Bienes de consumo	139,7	143,8	9,0	134,8	136,9	10,0
Vehículos automotores para pasajeros	11,0	52,5	510,5	14,2	28,6	134,4
Resto	--	0,9	120,2	0,6	--	- 44,3

Denominación	Países Bajos			Resto		
	Año 2012 *	Ene – Nov 2013 *		Año 2012 *	Ene – Nov 2013 *	
	millones de dólares	millones de dólares	Variación % respecto a igual período del año anterior	millones de dólares	millones de dólares	Variación % respecto a igual período del año anterior
Total	1.130,0	994,7	- 10,3	4.648,5	5.223,9	20,9
Bienes de capital	56,7	59,6	11,6	951,1	1.211,0	40,7
Bienes intermedios	178,8	137,8	- 18,9	1.514,9	1.350,3	- 4,3
Combustibles y lubricantes	818,8	718,1	- 12,2	191,1	651,5	248,0
Piezas y accesorios para bienes de capital	31,4	23,3	- 22,1	1.123,7	1.096,7	3,7
Bienes de consumo	44,4	44,6	17,7	689,2	697,3	9,2
Vehículos automotores para pasajeros	-	-	-	176,6	215,2	31,0
Resto	--	11,3	///	2,0	1,8	- 10,0

Secciones y capítulos de la Nomenclatura Común del MERCOSUR (NCM)

Sección Capítulo	Denominación
I	Animales vivos y productos del reino animal
1	Animales vivos
2	Carne y despojos comestibles
3	Pescados y crustáceos, moluscos y demás invertebrados acuáticos
4	Leche y productos lácteos: huevos de ave; miel natural; productos comestibles de origen animal no expresados ni comprendidos en otra parte
5	Los demás productos de origen animal no expresados ni comprendidos en otra parte
II	Productos del reino vegetal
6	Plantas vivas y productos de la floricultura
7	Legumbres y hortalizas, plantas, raíces y tubérculos alimenticios
8	Frutos comestibles: cortezas de citrus (agrios) o de melones
9	Café, té, yerba mate y especias
10	Cereales
11	Productos de la molinería; malta; almidón y fécula; inulina; gluten de trigo
12	Semillas y frutos oleaginosos; semillas y frutos diversos; plantas industriales o medicinales; paja y forrajes
13	Gomas, resinas y demás jugos y extractos vegetales
14	Materias trenzables y demás productos de origen vegetal, no expresados ni comprendidos en otra parte
III	Grasas y aceites
15	Grasas y aceites animales o vegetales; productos de su desdoblamiento; grasas alimenticias elaboradas; ceras de origen animal o vegetal
IV	Productos alimenticios, bebidas y tabaco
16	Preparaciones de carne, de pescado o de crustáceos, de moluscos o de los demás invertebrados acuáticos
17	Azúcares y artículos de confitería
18	Cacao y sus preparaciones
19	Preparaciones a base de cereales, de harina, de almidón, de fécula o de leche; productos de pastelería
20	Preparaciones de legumbres u hortalizas, de frutos o demás partes de plantas
21	Preparaciones alimenticias diversas
22	Bebidas, líquidos alcohólicos y vinagre
23	Residuos y desperdicios de las industrias alimentarias; alimentos preparados para animales
24	Tabaco y sucedáneos del tabaco
V	Productos minerales
25	Sal; azufre; tierras y piedras; yesos, cales y cementos
26	Minerales, escorias y cenizas
27	Combustibles minerales, aceites minerales y productos de su destilación; materias bituminosas; ceras minerales
VI	Productos de industrias químicas y conexas
28	Productos químicos inorgánicos; compuestos inorgánicos u orgánicos de los metales preciosos de los elementos radiactivos, de los metales de las tierras raras o de isótopos
29	Productos químicos orgánicos
30	Productos farmacéuticos
31	Abonos
32	Extractos curtientes o tintóreos; taninos y sus derivados; pigmentos y demás materias colorantes; pinturas y barnices; mástiques, tintas
33	Aceites esenciales y resinoides; preparaciones de perfumería, de tocador o de cosmética
34	Jabones, agentes de superficie orgánicos, preparaciones para lavar, preparaciones lubricantes, ceras artificiales, ceras preparadas, productos de limpieza, velas, cirios y artículos similares, pastas para modelar, "ceras para odontología" y preparaciones para odontología a base de yeso (escayola)

(sigue)

3. SECTOR EXTERNO

Secciones y capítulos de la Nomenclatura Común del MERCOSUR (NCM) (continuación)

Sección	Capítulo	Denominación
	35	Materias albuminóideas: productos a base de almidón o de fécula modificados; colas; enzimas
	36	Pólvoras y explosivos; artículos de pirotecnia; fósforos (cerillas); aleaciones pirofóricas; materias inflamables
	37	Productos fotográficos o cinematográficos
	38	Productos diversos de las industrias químicas
VII		Plástico, caucho y sus manufacturas
	39	Plástico y manufacturas de plástico
	40	Caucho y manufacturas de caucho
VIII		Pieles, cueros y sus manufacturas (excepto calzado)
	41	Pieles (excepto la peletería) y cueros
	42	Manufacturas de cuero; artículos de guarnicionería y de talabartería; artículos de viaje, bolsos de mano y continentes similares; manufacturas de tripa
	43	Peletería y confecciones de peletería; peletería artificial o facticia
IX		Madera, carbón vegetal, corcho y sus manufacturas, cestería
	44	Madera, carbón vegetal y manufacturas de madera
	45	Corcho y manufacturas de corcho
	46	Manufacturas de espartería o de cestería
X		Pasta de madera, papel, cartón
	47	Pasta de madera o de otras materias fibrosas celulósicas; desperdicios y desechos de papel o de cartón
	48	Papel y cartón; manufacturas de pasta de celulosa, de papel o de cartón
	49	Productos editoriales, de la prensa o de otras industrias gráficas; textos manuscritos o mecanografiados y planos
XI		Materias textiles y sus manufacturas
	50	Seda
	51	Lana y pelo fino u ordinario; hilados y tejidos de crin
	52	Algodón
	53	Las demás fibras textiles vegetales; hilados de papel y tejidos de hilados de papel
	54	Filamentos sintéticos o artificiales
	55	Fibras sintéticas o artificiales discontinuas
	56	Guata, fieltro y telas sin tejer; hilados especiales; cordeles, cuerdas y cordajes; artículos de cordelería
	57	Alfombras y demás revestimientos para el suelo, de materias textiles
	58	Tejidos especiales; superficies textiles con pelo insertado; encajes; tapicería; pasamanería; bordados
	59	Tejidos impregnados, recubiertos, revestidos o estratificados; artículos técnicos de materias textiles
	60	Tejidos de punto
	61	Prendas de vestir y accesorios de vestir, de punto
	62	Prendas de vestir y accesorios de vestir, excepto los de punto
	63	Los demás artículos textiles confeccionados; conjuntos o surtidos; prendería y trapos
XII		Calzado, paraguas, flores artificiales y otros
	64	Calzado, polainas, botines y artículos análogos; partes de estos artículos
	65	Tocados y sus partes
	66	Paraguas, sombrillas, quitasoles, bastones, bastones asiento, látigos, fustas y sus partes
	67	Plumas y plumón preparados y artículos de plumas o plumón; flores artificiales; manufacturas de cabello
XIII		Manufacturas de piedra, yeso, cemento, amianto, mica, cerámica y vidrio
	68	Manufacturas de piedra, yeso, cemento, amianto, mica o materias análogas
	69	Productos cerámicos
	70	Vidrio y manufacturas de vidrio

(sigue)

Secciones y capítulos de la Nomenclatura Común del MERCOSUR (NCM) (conclusión)

Sección	Capítulo	Denominación
XIV		Perlas finas, piedras y metales preciosos, monedas y otros
	71	Perlas finas o cultivadas, piedras preciosas, semipreciosas o similares, metales preciosos, chapados de metales preciosos y manufacturas de estas materias; monedas
XV		Metales comunes y sus manufacturas
	72	Fundición, hierro y acero
	73	Manufacturas de fundición, de hierro o de acero
	74	Cobre y manufacturas de cobre
	75	Níquel y manufacturas de níquel
	76	Aluminio y manufacturas de aluminio
	77	(Reservado para una futura utilización en el Sistema Armonizado)
	78	Plomo y manufacturas de plomo
	79	Cinc y manufacturas de cinc
	80	Estaño y manufacturas de estaño
	81	Los demás metales comunes; "cermets"; manufacturas de estas materias
	82	Herramientas y útiles, artículos de cuchillería y cubiertos de mesa, de metales comunes, partes de estos artículos, de metales comunes
	83	Manufacturas diversas de metales comunes
XVI		Máquinas, aparatos y material eléctrico; sus partes
	84	Reactores nucleares, calderas, máquinas, aparatos y artefactos mecánicos; partes de estas máquinas o aparatos
	85	Máquinas, aparatos y material eléctrico y sus partes; aparatos para la grabación o la reproducción de sonido, aparatos para la grabación o la reproducción de imágenes y sonido en televisión, y las partes y accesorios de estos aparatos
XVII		Material de transporte
	86	Vehículos y material para vías férreas o similares y sus partes; aparatos mecánicos (incluso electromecánicos) de señalización para vías de comunicación
	87	Vehículos automóviles, tractores, ciclos y demás vehículos terrestres, sus partes y accesorios
	88	Navegación aérea o espacial
	89	Navegación marítima o fluvial
XVIII		Instrumentos de óptica, precisión, médico-quirúrgico, relojería y música
	90	Instrumentos y aparatos de óptica, fotografía o cinematografía, de medida, de control o de precisión; instrumentos y aparatos médico-quirúrgicos; partes y accesorios de estos instrumentos o aparatos
	91	Relojería
	92	Instrumentos de música; partes y accesorios de estos instrumentos
XIX		Armas, municiones y sus partes
	93	Armas y municiones, sus partes y accesorios
XX		Mercancías y productos diversos
	94	Muebles: mobiliario médico-quirúrgico; artículos de cama y similares; aparatos de alumbrado no expresados ni comprendidos en otra parte; anuncios luminosos, letreros luminosos, placas indicadoras luminosas y artículos similares, construcciones prefabricadas
	95	Juguetes, juegos y artículos para recreo o para deporte; sus partes y accesorios
	96	Manufacturas diversas
XXI		Objetos de arte, antigüedades
	97	Objetos de arte, objetos de colección y antigüedades
	98	(Reservado para usos particulares por las partes contratantes)
	99	Incluye aprovisionamiento de buques y aeronaves (combustibles y otros), simplificadas, operaciones de régimen de courier

3. SECTOR EXTERNO

3.2. Cuentas Internacionales

El balance de pagos resume sistemáticamente las transacciones económicas entre los residentes de un país y el resto del mundo. Las transacciones, que en su gran mayoría tienen lugar entre residentes y no residentes, comprenden aquellas que involucran bienes, servicios y renta, las que entrañan activos y pasivos frente al resto del mundo y las que se clasifican como transferencias (por ejemplo, regalos) con las que se efectúan asientos compensatorios para equilibrar, desde el punto de vista contable, las transacciones unilaterales. La cuenta corriente refleja el concepto de ahorro externo, o sea el endeudamiento neto de una economía con respecto al resto del mundo.

Se considera residente de un país a toda persona física o jurídica cuyo centro de interés económico o actividad principal se encuentra dentro de la frontera de ese país. Internacionalmente se acepta que una persona física se presume residente de un país, si permanece o tiene intención de permanecer por un año o más. En el caso de las personas jurídicas, la residencia se considera dada cuando éstas producen una cantidad significativa de bienes o prestan una

cantidad significativa de servicios en el país para lo cual deberán mantener un establecimiento productivo durante un año o más.

La Posición de Inversión Internacional (PII)

La PII refleja el saldo neto de los activos y pasivos a valor de mercado de los sectores residentes con el exterior, que están constituidos por los activos reales y financieros de existencia legal y efectiva que poseen los residentes de la economía frente a no residentes y viceversa. La determinación de la residencia de deudores y acreedores es, al igual que en las estimaciones del balance de pagos, un elemento esencial para la estimación de la posición externa.

La variación de la PII en un período refleja el efecto de las transacciones en cuenta corriente del balance de pagos y los cambios de valuación (por precios, por tipo de cambio y otros ajustes) que afectan la medición de los activos y pasivos respecto a la moneda de cuenta.

Al igual que el balance de pagos, la PII se estima siguiendo las normas internacionales contenidas en la quinta edición del Manual de Balance de Pagos del Fondo Monetario Internacional.

Cuadro 3.2.1 Estimación de la Posición de Inversión Internacional. Resumen por concepto (en millones de dólares a fines de cada año)

Concepto	PII con títulos de la deuda externa a valor de mercado			PII con títulos de la deuda externa a valor nominal residual		
	2011	2012	2012-2011	2011	2012	2012-2011
Posición de Inversión Internacional (PII)	46.058	46.445	386	25.451	24.948	- 503
Activos externos (*)	248.422	257.982	9.560	248.422	257.982	9.560
Reservas internacionales	46.376	43.290	- 3.086	46.376	43.290	- 3.086
Inversiones directas	31.891	32.916	1.025	31.891	32.916	1.025
Otros activos externos	170.155	181.776	11.621	170.155	181.776	11.621
Pasivos externos	202.364	211.537	9.173	222.972	233.034	10.062
Inversiones directas	98.941	112.219	13.278	98.941	112.219	13.278
Inversiones en cartera	32.981	32.424	- 557	53.255	53.579	325
Participaciones de capital	3.377	4.161	784	3.377	4.161	784
Bonos de deuda externa	29.604	28.263	- 1.341	49.878	49.418	- 460
Otros pasivos externos (*)	70.441	66.894	- 3.548	70.775	67.235	- 3.540

(*) En activos externos inversiones de cartera se incluye en Otros activos externos.

(*) A Valor Nominal Residual incluye atrasos de capital e interés. A Valor de Mercado los atrasos de interés están implícitos en el valor de los bonos de deuda externa. A partir de 2005 se incluyen las unidades vinculadas al PBI al valor de mercado como un pasivo financiero contingente que no constituye deuda.

Nota: los pasivos no incluyen los títulos no ingresados al canje de deuda pública.

Cuadro 3.2.2 Estimación del balance de pagos. Datos trimestrales. Cuadro resumen

Concepto	Año 2012*					Año 2013*			
	Total	1°	2°	3°	4°	Total	1°	2°	3°
millones de dólares									
Cuenta corriente	- 2.225	- 1.223	1.228	692	- 675	22	- 2.481	882	- 1.271
Mercancías	12.925	3.143	4.895	4.359	2.974	15.372	2.006	4.485	3.043
Exportaciones FOB	84.051	17.826	21.143	22.139	19.820	80.927	17.376	23.545	22.558
Importaciones FOB	71.126	14.682	16.248	17.779	16.846	65.556	15.370	19.060	19.515
Servicios	- 2.191	- 1.059	- 758	- 878	- 705	- 3.399	- 1.632	- 910	- 1.333
Exportaciones de servicios	15.626	4.058	3.585	3.594	3.857	15.094	3.564	3.415	3.387
Importaciones de servicios	17.817	5.116	4.344	4.472	4.561	18.493	5.196	4.324	4.720
Rentas	- 12.407	- 3.189	- 2.776	- 2.711	- 2.827	- 11.504	- 2.789	- 2.608	- 2.956
Renta de la inversión	- 12.348	- 3.173	- 2.761	- 2.687	- 2.812	- 11.433	- 2.777	- 2.597	- 2.943
Intereses	- 3.164	- 841	- 792	- 774	- 781	- 3.188	- 793	- 659	- 708
Crédito	1.881	398	416	387	379	1.580	369	482	415
Débito	5.045	1.238	1.208	1.162	1.160	4.768	1.162	1.141	1.123
Utilidades y dividendos	- 9.184	- 2.333	- 1.969	- 1.913	- 2.031	- 8.245	- 1.984	- 1.939	- 2.235
Crédito	1.226	219	149	128	122	618	156	160	173
Débito	10.410	2.551	2.118	2.041	2.153	8.863	2.140	2.099	2.409
Otras rentas	- 59	- 16	- 16	- 24	- 16	- 71	- 12	- 11	- 12
Transferencias corrientes	- 553	- 118	- 132	- 79	- 117	- 447	- 66	- 85	- 27
Cuenta capital y financiera	357	1.665	- 18	- 1.443	- 798	- 594	1.532	- 3.125	- 1.449
Cuenta capital	62	1	22	28	- 4	48	3	3	30
Cuenta financiera	295	1.664	- 40	- 1.471	- 795	- 642	1.529	- 3.127	- 1.479
Sector bancario	6.900	- 1.069	- 697	- 18	135	- 1.649	576	- 2.791	1.242
Banco Central de la República Argentina (BCRA)	5.000	- 1.000	- 1.000	-	-	- 2.000	- 90	- 2.910	800
Otras entidades financieras	1.900	- 69	303	- 18	135	351	666	119	442
Sector público no financiero (1)	- 2.250	674	- 453	- 1.009	- 2.859	- 3.647	- 58	- 118	- 768
Gobierno nacional	- 3.353	1	- 413	- 984	- 2.772	- 4.168	- 77	- 60	- 757
Gobiernos locales	1.163	679	- 39	- 5	- 77	557	27	- 89	16
Empresas y otros	- 61	- 6	- 1	- 20	- 9	- 36	- 8	30	- 26
Sector privado no financiero	- 4.356	2.060	1.110	- 444	1.929	4.655	1.011	- 218	- 1.954
Errores y omisiones netos	- 4.240	227	- 1.909	- 975	- 76	- 2.732	- 1.634	- 468	136
Variación de reservas internacionales	- 6.108	670	- 699	- 1.726	- 1.549	- 3.305	- 2.583	- 2.711	- 2.585
Reservas internacionales del BCRA	- 5.814	915	- 943	- 1.337	- 1.720	- 3.086	- 2.844	- 3.441	- 2.264
Ajuste por tipo de pase	294	245	- 244	389	- 171	219	- 261	- 730	321
Ítem de memorandum									
Importaciones CIF	74.319	15.314	17.002	18.585	17.607	68.508	16.066	19.901	20.371

(1) Las estimaciones del balance de pagos incorporan los resultados del canje de deuda pública a partir del segundo trimestre de 2005, lo cual tiene efectos en el saldo de la cuenta corriente y de la cuenta financiera. Cabe aclarar que las estimaciones del Balance de Pagos a partir del segundo trimestre de 2005 no incluyen intereses devengados sobre la deuda en títulos del gobierno nacional (con no residentes) no ingresada al canje. Las "unidades vinculadas al PBI" emitidas en el canje de deuda se tratan en el balance como un instrumento financiero derivado; por lo tanto su pago se registra en la cuenta financiera en el cuarto trimestre del año, y su valor de mercado se incluye en la Posición de Inversión Internacional como un pasivo financiero contingente que no constituye deuda.

En el segundo trimestre de 2010 se incorporan las estimaciones de los flujos generados por el cierre del canje de Deuda Pública realizado a junio de 2010 (Decreto 563/10). Los efectos más importantes se registran en la cuenta financiera, en colocaciones al valor de emisión de los nuevos títulos Par y Discount y su contrapartida se ve reflejada en cancelaciones de atrasos. También se incluye una estimación del pago de las capitalizaciones de intereses y de la colocación del Bono Global 2017.

Nota: Los ceros representan cifras menores a US\$ 500.000,00.



Trabajo y empleo

Cuadros	Página
4.1 Indicadores demográficos de la población total en el total de aglomerados urbanos y regiones estadísticas. Agrupamientos por tamaño. Tercer trimestre de 2013	133
4.2 Indicadores socioeconómicos de la población de 14 años y más. Aglomerados urbanos y regiones estadísticas. Agrupamientos por tamaño. Tercer trimestre de 2013	134
4.3 Indicadores demográficos de la población total en la región Gran Buenos Aires. Tercer trimestre de 2013	135
4.4 Indicadores socioeconómicos de la población de 14 años y más en la región Gran Buenos Aires. Tercer trimestre de 2013	136
4.5 Indicadores demográficos de la población total en la región Cuyo. Tercer trimestre de 2013	137
4.6 Indicadores socioeconómicos de la población de 14 años y más en la región Cuyo. Tercer trimestre de 2013	138
4.7 Indicadores demográficos de la población total en la región Noreste. Tercer trimestre de 2013	139
4.8 Indicadores socioeconómicos de la población de 14 años y más en la región Noreste. Tercer trimestre de 2013	140
4.9 Indicadores demográficos de la población total en la región Noroeste. Tercer trimestre de 2013	141
4.10 Indicadores socioeconómicos de la población de 14 años y más en la región Noroeste. Tercer trimestre de 2013	142
4.11 Indicadores demográficos de la población total en la región Pampeana. Tercer trimestre de 2013	143
4.12 Indicadores socioeconómicos de la población de 14 años y más en la región Pampeana. Tercer trimestre de 2013	144
4.13 Indicadores demográficos de la población total en la región Patagónica. Tercer trimestre de 2013	145
4.14 Indicadores socioeconómicos de la población de 14 años y más en la región Patagónica. Tercer trimestre de 2013	146

Encuesta Permanente de Hogares

En este número se difunden los resultados correspondientes al tercer trimestre de 2013, para el total de 31 Aglomerados Urbanos.

La información sobre los principales indicadores del mercado de trabajo se obtiene de los datos recolectados por la Encuesta Permanente de Hogares (EPH)⁽¹⁾, programa nacional que lleva a cabo el Instituto Nacional de Estadística y Censos (INDEC) conjuntamente con las Direcciones Provinciales de Estadística (DPE) cuyo objeto es relevar características sociodemográficas y socioeconómicas de la población.

Las estimaciones reflejan la continuidad de una tendencia descendente de las tasas de desocupación y subocupación que se iniciara en el primer semestre de 2003.

A continuación se enuncian una serie de definiciones básicas para la mejor comprensión de los datos presentados:

Población económicamente activa: la integran las personas que tienen una ocupación o que sin tenerla la están buscando activamente. Está compuesta por la población ocupada más la población desocupada.

Población ocupada: conjunto de personas que tiene por lo menos una ocupación, es decir que en la semana de referencia ha trabajado como mínimo una hora (en una actividad económica). El criterio de una hora trabajada, además de preservar la comparabilidad con otros países, permite captar las múltiples ocupaciones informales y/o de baja intensidad que realiza la población. Para poder discriminar dentro del nivel de empleo qué parte corresponde al empleo de baja intensidad, pueden restarse del empleo total aquellos que trabajan menos de cierta cantidad de horas (por ejemplo los subocupados). La información recogida permite realizar distintos recortes según la necesidad de información de que se trate, así como caracterizar ese tipo de empleos.

Población desocupada: se refiere a personas que, no teniendo ocupación, están buscando activamente trabajo.

Corresponde a desocupación abierta. Este concepto no incluye otras formas de precariedad laboral tales como personas que realizan trabajos transitorios mientras buscan activamente una ocupación, aquellas que trabajan jornadas involuntariamente por debajo de lo normal, los desocupados que han suspendido la búsqueda por falta de oportunidades visibles de empleo, los ocupados en puestos por debajo de la remuneración mínima o en puestos por debajo de su calificación, etc. Estas modalidades son también relevadas por la EPH, como indicadores separados.

Población subocupada visible: se refiere a los ocupados que trabajan menos de 35 horas semanales por causas involuntarias y están dispuestos a trabajar más horas. Comprende a todos los ocupados en empleos de tiempo reducido (incluye, entre otros, a agentes de la Administración Pública Provincial o Municipal cuyo horario de trabajo ha sido disminuido) y están dispuestos a trabajar más horas.

Población subocupada demandante: se refiere a la población subocupada (por causas involuntarias y dispuestos a trabajar más horas) que además busca activamente otra ocupación.

Población subocupada no demandante: se refiere a la población subocupada (por causas involuntarias y dispuestos a trabajar más horas) que no está en la búsqueda activa de otra ocupación.

Población inactiva: conjunto de personas que no tienen trabajo ni lo buscan activamente. Puede subdividirse en inactivos marginales e inactivos típicos según estén dispuestos o no a trabajar.

Tasa de actividad: calculada como porcentaje entre la población económicamente activa y la población total.

Tasa de empleo: calculada como porcentaje entre la población ocupada y la población total.

Tasa de desocupación: calculada como porcentaje entre la población desocupada y la población económicamente activa.

Tasa de subocupación horaria: calculada como porcentaje entre la población subocupada y la población económicamente activa.

Tasa de subocupación demandante: calculada como porcentaje entre la población de subocupados demandantes y la población económicamente activa.

Tasa de subocupación no demandante: calculada como porcentaje entre la población de subocupados no demandantes y la población económicamente activa.

Agrupamientos geográficos

Región Gran Buenos Aires: integrada por Ciudad Autónoma de Buenos Aires; Partidos del Gran Buenos Aires.

Región Noroeste (NOA): integrada por Gran Catamarca; Gran Tucumán - Tafí Viejo; Jujuy - Palpalá; La Rioja; Salta; Santiago del Estero - La Banda.

Región Noreste (NEA): integrada por Corrientes; Formosa; Gran Resistencia; Posadas.

Región Cuyo: integrada por Gran Mendoza; Gran San Juan; San Luis - El Chorrillo.

Región Pampeana: integrada por Bahía Blanca - Cerri; Concordia; Gran Córdoba; Gran La Plata; Gran Rosario; Gran Paraná; Gran Santa Fe; Mar del Plata - Batán; Río Cuarto; Santa Rosa - Toay, San Nicolás - Villa Constitución.

Región Patagónica: integrada por Comodoro Rivadavia - Rada Tilly; Neuquén - Plottier; Río Gallegos; Ushuaia - Río Grande, Viedma - Carmen de Patagones, Rawson - Trelew.

Conjunto de aglomerados con 500.000 y más habitantes: Gran Buenos Aires; Gran La Plata; Gran Córdoba; Mar del Plata - Batán; Gran Mendoza; Gran Rosario; Gran Tucumán - Tafí Viejo. A partir de 2008 se incorporó a este conjunto el aglomerado Salta.

Conjunto de aglomerados con menos de 500.000 habitantes: resto de los aglomerados.

(1) Véase "Encuesta Permanente de Hogares: cambios metodológicos" y "La Nueva Encuesta Permanente de Hogares de Argentina", en: www.indec.gov.ar

Cuadro 4.1 Indicadores demográficos de la población total en el total de aglomerados urbanos y regiones estadísticas. Agrupamientos por tamaño. Tercer trimestre de 2013

Indicadores	Total 31 aglomerados urbanos	Aglomerados del Interior (sin GBA)	Regiones estadísticas					Total Aglomerados de 500.000 y más habitantes	Total Aglomerados de menos de 500.000 habitantes	
			Gran Buenos Aires (GBA)	Cuyo	Noreste (NEA)	Noroeste (NOA)	Pampeana			Patagónica
Población total por sexo										
Varones	48,4	48,6	48,3	48,7	48,8	48,9	48,3	49,5	48,3	48,9
Mujeres	51,6	51,4	51,7	51,3	51,2	51,1	51,7	50,5	51,7	51,1
Población total por edad										
Hasta 9 años	15,3	15,7	15,0	16,6	16,8	17,1	14,5	16,2	15,0	16,5
10 a 19 años	16,7	16,8	16,5	17,2	20,4	18,8	14,8	18,7	16,1	18,7
20 a 29 años	15,7	17,1	14,5	16,3	18,5	17,4	17,0	15,6	15,5	16,7
30 a 39 años	14,9	14,8	15,1	14,6	13,3	15,1	15,0	14,9	15,1	14,3
40 a 49 años	12,4	11,8	13,0	11,4	11,6	11,4	12,0	12,7	12,5	12,0
50 a 59 años	9,6	9,6	9,5	9,1	9,3	8,9	10,1	10,4	9,6	9,3
60 a 69 años	8,0	7,4	8,5	8,2	5,5	6,3	8,2	6,6	8,3	6,7
70 años y más	7,4	6,8	8,0	6,7	4,7	5,0	8,4	4,7	7,8	5,7
Población total por relación de parentesco										
Jefes	31,7	31,2	32,1	29,4	28,4	27,0	34,2	31,5	32,2	29,7
Cónyuges	18,5	17,8	19,2	18,3	16,1	15,2	19,0	18,3	18,9	17,0
Hijos	39,4	39,8	38,9	41,7	43,4	42,4	37,2	41,2	38,7	41,7
Otros familiares	9,9	10,6	9,3	10,4	11,8	15,0	8,8	8,2	9,7	10,9
Otros componentes	0,5	0,6	0,5	0,3	0,3	0,4	0,8	0,7	0,5	0,6
Total jefes por sexo										
Varones	63,2	62,9	63,4	66,5	63,9	61,2	62,4	63,9	62,9	64,1
Mujeres	36,8	37,1	36,6	33,5	36,1	38,8	37,6	36,1	37,1	35,9
Total jefes por edad										
Hasta 49 años	50,8	51,3	50,3	48,1	55,9	51,7	50,7	54,5	50,4	52,3
50 años y más	49,2	48,7	49,7	51,9	44,1	48,3	49,3	45,5	49,6	47,7
Total jefas mujeres por edad										
Hasta 49 años	42,9	43,5	42,4	33,5	49,6	44,8	43,3	48,8	42,6	44,2
50 años y más	57,1	56,5	57,6	66,5	50,4	55,2	56,7	51,2	57,4	55,8
Tamaño del hogar										
Unipersonal	19,5	19,1	19,9	15,1	19,2	14,3	21,8	17,9	19,9	18,1
2 a 4 personas	61,2	60,1	62,1	59,0	52,7	55,8	62,8	63,4	61,9	58,1
5 personas y más	19,3	20,8	18,0	25,9	28,1	29,9	15,3	18,7	18,2	23,8
Promedio de personas por hogar										
	3,2	3,2	3,1	3,4	3,5	3,7	2,9	3,2	3,1	3,4
Promedio de menores de 14 años por hogar										
	0,6	0,7	0,6	0,7	0,8	0,8	0,5	0,7	0,6	0,7
Promedio de mayores de 64 años por hogar										
	0,3	0,3	0,4	0,3	0,2	0,3	0,4	0,2	0,4	0,3
Porcentaje de mujeres entre 14 y 20 años unidas o casadas (*)										
	1,2	1,1	1,3	1,6	1,5	1,3	0,9	1,0	1,3	1,2

(*) El porcentaje se calculó sobre el total de mujeres de 14 años y más.

Cuadro 4.2 Indicadores socioeconómicos de la población de 14 años y más. Aglomerados urbanos y regiones estadísticas. Agrupamientos por tamaño. Tercer trimestre de 2013

Indicadores	Total 31 aglomerados urbanos	Aglomerados del Interior (sin GBA)	Regiones estadísticas						Total Aglomerados de 500.000 y más habitantes	Total Aglomerados de menos de 500.000 habitantes
			Gran Buenos Aires (GBA)	Cuyo	Noreste (NEA)	Noroeste (NOA)	Pampeana	Patagónica		
Tasa de actividad	58,9	56,5	61,0	53,8	49,1	57,3	58,3	58,0	60,1	53,8
Mujeres	47,1	45,0	49,0	40,1	38,0	46,2	47,1	47,1	48,4	41,9
Varones	71,9	69,1	74,4	69,0	61,3	69,5	70,7	69,4	73,2	66,8
Jefes de hogar	70,4	68,7	71,9	69,4	65,6	70,5	67,9	73,1	70,9	68,1
Mujeres hasta 29 años	38,6	33,4	43,9	25,6	25,6	31,9	38,3	34,2	41,6	28,2
Mujeres de 30 hasta 64 años	63,4	63,3	63,6	58,8	53,6	64,5	66,1	62,7	64,4	59,4
Varones hasta 29 años	56,9	52,6	61,3	51,3	41,1	51,8	57,0	50,2	59,5	47,8
Varones de 30 hasta 64 años	92,5	91,3	93,7	91,4	87,6	91,2	92,1	90,7	93,1	90,3
Tasa de empleo	54,8	53,0	56,5	51,3	48,1	54,2	53,8	54,5	55,8	51,2
Mujeres	43,1	41,6	44,5	38,2	37,2	43,2	42,3	44,4	43,9	39,7
Varones	67,8	65,6	69,9	65,6	60,0	66,2	66,5	65,2	68,9	63,8
Jefes de hogar	67,9	66,5	69,2	67,8	64,9	69,0	65,0	71,7	68,2	66,8
Mujeres hasta 29 años	31,9	28,0	35,9	22,6	24,4	28,1	30,1	29,5	33,9	25,0
Mujeres de 30 hasta 64 años	59,9	60,2	59,8	57,1	53,0	61,6	61,9	60,7	60,6	57,5
Varones hasta 29 años	49,8	46,5	53,3	46,5	38,9	47,0	49,0	43,2	51,8	43,1
Varones de 30 hasta 64 años	89,7	88,8	90,4	88,4	86,9	88,7	89,5	87,7	90,1	88,0
Tasa de desocupación	6,8	6,2	7,4	4,8	2,1	5,4	7,6	5,9	7,3	4,8
Mujeres	8,5	7,7	9,1	4,7	2,1	6,5	10,0	5,7	9,2	5,2
Varones	5,6	5,1	6,1	4,8	2,1	4,6	5,9	6,1	5,9	4,5
Jefes de hogar	3,5	3,2	3,7	2,3	1,0	2,2	4,3	1,9	3,8	2,0
Mujeres hasta 29 años	17,4	16,4	18,3	12,0	4,9	12,1	21,3	13,7	18,6	11,6
Mujeres de 30 hasta 64 años	5,5	4,9	6,0	2,9	1,2	4,6	6,4	3,2	6,0	3,2
Varones hasta 29 años	12,3	11,5	13,1	9,3	5,3	9,1	14,0	13,8	13,0	9,8
Varones de 30 hasta 64 años	3,1	2,7	3,4	3,3	0,8	2,8	2,8	3,3	3,2	2,6
Tasa de subocupación horaria	8,8	7,7	9,7	7,3	3,4	8,2	8,7	5,1	9,4	5,8
Subocupado demandante	5,8	5,2	6,3	4,4	2,8	5,6	6,0	3,3	6,2	4,1
Subocupado no demandante	2,9	2,4	3,4	2,8	0,6	2,6	2,7	1,7	3,2	1,7
Tasa de sobreocupación horaria	29,6	31,4	28,1	34,7	37,9	34,4	27,7	34,6	28,7	33,6
Tasa de demandantes de empleo	20,1	18,2	21,7	14,3	6,1	20,5	20,8	15,3	21,5	13,9
Población ocupada										
Asalariados	76,6	75,5	77,5	75,3	76,6	72,9	75,4	82,0	76,6	76,5
No asalariados	23,4	24,5	22,5	24,7	23,4	27,1	24,6	18,0	23,4	23,5
Asalariados sin descuento jubilatorio	34,6	34,1	35,1	35,9	41,7	42,2	31,3	18,0	35,0	33,1

Cuadro 4.3 Indicadores demográficos de la población total en la región Gran Buenos Aires. Tercer trimestre de 2013

Indicadores	Región Gran Buenos Aires	Ciudad Autónoma de Buenos Aires	Partidos del GBA
Población total por sexo			
Varones	48,3	46,4	48,8
Mujeres	51,7	53,6	51,2
Población total por edad			
Hasta 9 años	15,0	11,8	15,9
10 a 19 años	16,5	13,7	17,3
20 a 29 años	14,5	13,5	14,8
30 a 39 años	15,1	15,8	14,9
40 a 49 años	13,0	13,0	13,0
50 a 59 años	9,5	10,9	9,1
60 a 69 años	8,5	9,6	8,2
70 años y más	8,0	11,7	6,9
Población total por relación de parentesco			
Jefes	32,1	40,5	29,6
Cónyuges	19,2	21,1	18,7
Hijos	38,9	31,3	41,1
Otros familiares	9,3	6,0	10,3
Otros componentes	0,5	1,1	0,3
Total jefes por sexo			
Varones	63,4	59,1	65,1
Mujeres	36,6	40,9	34,9
Total jefes por edad			
Hasta 49 años	50,3	49,5	50,6
50 años y más	49,7	50,5	49,4
Total jefas mujeres por edad			
Hasta 49 años	42,4	44,7	41,4
50 años y más	57,6	55,3	58,6
Tamaño del hogar			
Unipersonal	19,9	30,1	15,9
2 a 4 personas	62,1	61,3	62,4
5 personas y más	18,0	8,5	21,7
Promedio de personas por hogar	3,1	2,5	3,4
Promedio de menores de 14 años por hogar	0,6	0,4	0,7
Promedio de mayores de 64 años por hogar	0,4	0,4	0,3
Porcentaje de mujeres entre 14 y 20 años unidas o casadas (*)	1,3	0,5	1,6

(*) El porcentaje se calculó sobre el total de mujeres de 14 años y más.

Cuadro 4.4 Indicadores socioeconómicos de la población de 14 años y más en la región Gran Buenos Aires. Tercer trimestre de 2013

Indicadores	Región Gran Buenos Aires	Ciudad Autónoma de Buenos Aires	Partidos del GBA
Tasa de actividad	61,0	65,1	59,7
Mujeres	49,0	56,6	46,5
Varones	74,4	75,2	74,2
Jefes de hogar	71,9	73,1	71,4
Mujeres hasta 29 años	43,9	51,3	42,0
Mujeres de 30 hasta 64 años	63,6	78,1	59,0
Varones hasta 29 años	61,3	61,0	61,4
Varones de 30 hasta 64 años	93,7	96,8	92,7
Tasa de empleo	56,5	61,7	54,9
Mujeres	44,5	53,5	41,6
Varones	69,9	71,4	69,5
Jefes de hogar	69,2	71,1	68,4
Mujeres hasta 29 años	35,9	43,8	33,8
Mujeres de 30 hasta 64 años	59,8	75,9	54,7
Varones hasta 29 años	53,3	53,1	53,3
Varones de 30 hasta 64 años	90,4	93,9	89,4
Tasa de desocupación	7,4	5,2	8,1
Mujeres	9,1	5,5	10,6
Varones	6,1	5,0	6,4
Jefes de hogar	3,7	2,7	4,1
Mujeres hasta 29 años	18,3	14,5	19,5
Mujeres de 30 hasta 64 años	6,0	2,8	7,3
Varones hasta 29 años	13,1	13,0	13,1
Varones de 30 hasta 64 años	3,4	3,0	3,6
Tasa de subocupación horaria	9,7	6,7	10,7
Subocupado demandante	6,3	3,9	7,1
Subocupado no demandante	3,4	2,9	3,5
Tasa de sobreocupación horaria	28,1	24,1	29,5
Tasa de demandantes de empleo	21,7	15,1	24,0
Población ocupada			
Asalariados	77,5	76,0	78,1
No asalariados	22,5	24,0	21,9
Asalariados sin descuento jubilatorio	35,1	22,4	39,4

Cuadro 4.5 Indicadores demográficos de la población total en la región Cuyo. Tercer trimestre de 2013

Indicadores	Región Cuyo	Gran Mendoza	Gran San Juan	San Luis - El Chorrillo
Población total por sexo				
Varones	48,7	48,5	48,8	49,4
Mujeres	51,3	51,5	51,2	50,6
Población total por edad				
Hasta 9 años	16,6	15,9	17,0	18,8
10 a 19 años	17,2	16,2	18,4	18,8
20 a 29 años	16,3	16,7	15,2	16,5
30 a 39 años	14,6	14,6	14,1	15,6
40 a 49 años	11,4	11,3	12,0	10,5
50 a 59 años	9,1	9,5	8,6	8,4
60 a 69 años	8,2	8,6	8,3	6,6
70 años y más	6,7	7,2	6,5	4,6
Población total por relación de parentesco				
Jefes	29,4	30,8	27,4	27,7
Cónyuges	18,3	19,5	17,1	15,7
Hijos	41,7	40,1	44,3	42,9
Otros familiares	10,4	9,3	10,9	13,4
Otros componentes	0,3	0,3	0,2	0,3
Total jefes por sexo				
Varones	66,5	67,8	66,6	59,8
Mujeres	33,5	32,2	33,4	40,2
Total jefes por edad				
Hasta 49 años	48,1	48,2	45,2	54,1
50 años y más	51,9	51,8	54,8	45,9
Total jefas mujeres por edad				
Hasta 49 años	33,5	30,9	27,0	55,8
50 años y más	66,5	69,1	73,0	44,2
Tamaño del hogar				
Unipersonal	15,1	15,9	14,3	13,3
2 a 4 personas	59,0	60,5	56,0	58,4
5 personas y más	25,9	23,6	29,7	28,2
Promedio de personas por hogar	3,4	3,2	3,6	3,6
Promedio de menores de 14 años por hogar	0,7	0,7	0,8	0,9
Promedio de mayores de 64 años por hogar	0,3	0,4	0,4	0,3
Porcentaje de mujeres entre 14 y 20 años unidas o casadas (*)	1,6	2,2	1,1	0,2

(*) El porcentaje se calculó sobre el total de mujeres de 14 años y más.

4. TRABAJO Y EMPLEO

Cuadro 4.6 Indicadores socioeconómicos de la población de 14 años y más en la región Cuyo. Tercer trimestre de 2013

Indicadores	Región Cuyo	Gran Mendoza	Gran San Juan	San Luis - El Chorrillo
Tasa de actividad	53,8	55,0	52,2	52,2
Mujeres	40,1	41,9	36,4	40,2
Varones	69,0	69,5	69,3	65,8
Jefes de hogar	69,4	70,9	66,5	68,5
Mujeres hasta 29 años	25,6	29,1	19,9	24,0
Mujeres de 30 hasta 64 años	58,8	61,7	53,6	58,7
Varones hasta 29 años	51,3	53,2	50,8	44,0
Varones de 30 hasta 64 años	91,4	91,0	92,3	91,0
Tasa de empleo	51,3	52,7	48,4	51,1
Mujeres	38,2	40,4	33,6	38,7
Varones	65,6	66,3	64,6	65,2
Jefes de hogar	67,8	68,8	65,5	68,0
Mujeres hasta 29 años	22,6	26,4	15,5	21,9
Mujeres de 30 hasta 64 años	57,1	60,4	51,0	57,3
Varones hasta 29 años	46,5	49,2	42,6	43,8
Varones de 30 hasta 64 años	88,4	87,7	89,1	90,0
Tasa de desocupación	4,8	4,2	7,1	2,0
Mujeres	4,7	3,6	7,7	3,6
Varones	4,8	4,6	6,8	0,9
Jefes de hogar	2,3	2,9	1,6	0,7
Mujeres hasta 29 años	12,0	9,1	22,2	8,7
Mujeres de 30 hasta 64 años	2,9	2,1	4,9	2,2
Varones hasta 29 años	9,3	7,7	16,2	0,5
Varones de 30 hasta 64 años	3,3	3,6	3,5	1,1
Tasa de subocupación horaria	7,3	9,0	5,1	4,0
Subocupado demandante	4,4	6,0	1,9	2,8
Subocupado no demandante	2,8	3,0	3,2	1,2
Tasa de sobreocupación horaria	34,7	34,3	35,2	35,6
Tasa de demandantes de empleo	14,3	14,9	16,5	6,8
Población ocupada				
Asalariados	75,3	76,6	71,2	77,9
No asalariados	24,7	23,4	28,8	22,1
Asalariados sin descuento jubilatorio	35,9	37,7	33,9	31,5

Cuadro 4.7 Indicadores demográficos de la población total en la región Noreste.
Tercer trimestre de 2013

Indicadores	Región Noreste	Corrientes	Formosa	Gran Resistencia	Posadas
Población total por sexo					
Varones	48,8	48,4	49,2	48,7	48,9
Mujeres	51,2	51,6	50,8	51,3	51,1
Población total por edad					
Hasta 9 años	16,8	17,3	17,4	15,3	17,7
10 a 19 años	20,4	18,0	22,1	20,9	21,2
20 a 29 años	18,5	19,6	18,6	18,4	17,2
30 a 39 años	13,3	14,6	13,4	13,3	11,6
40 a 49 años	11,6	10,8	10,6	12,1	12,8
50 a 59 años	9,3	9,0	9,1	9,4	9,5
60 a 69 años	5,5	5,9	5,0	5,2	5,6
70 años y más	4,7	4,9	3,8	5,4	4,4
Población total por relación de parentesco					
Jefes	28,4	27,9	26,0	29,7	29,1
Cónyuges	16,1	16,7	14,7	16,0	16,6
Hijos	43,4	40,9	45,3	43,1	45,3
Otros familiares	11,8	14,1	14,0	10,8	8,7
Otros componentes	0,3	0,4	0,1	0,4	0,3
Total jefes por sexo					
Varones	63,9	67,7	61,1	59,2	67,8
Mujeres	36,1	32,3	38,9	40,8	32,2
Total jefes por edad					
Hasta 49 años	55,9	56,8	53,5	56,9	55,3
50 años y más	44,1	43,2	46,5	43,1	44,7
Total jefas mujeres por edad					
Hasta 49 años	49,6	54,0	49,5	49,9	44,2
50 años y más	50,4	46,0	50,5	50,1	55,8
Tamaño del hogar					
Unipersonal	19,2	19,4	13,1	22,4	19,1
2 a 4 personas	52,7	52,5	55,2	49,2	55,6
5 personas y más	28,1	28,0	31,7	28,3	25,3
Promedio de personas por hogar	3,5	3,6	3,8	3,4	3,4
Promedio de menores de 14 años por hogar	0,8	0,8	0,9	0,7	0,8
Promedio de mayores de 64 años por hogar	0,2	0,3	0,2	0,2	0,2
Porcentaje de mujeres entre 14 y 20 años unidas o casadas (*)	1,5	1,2	1,2	1,8	1,8

(*) El porcentaje se calculó sobre el total de mujeres de 14 años y más.

4. TRABAJO Y EMPLEO

Cuadro 4.8 Indicadores socioeconómicos de la población de 14 años y más en la región Noreste. Tercer trimestre de 2013

Indicadores	Región Noreste	Corrientes	Formosa	Gran Resistencia	Posadas
Tasa de actividad	49,1	54,9	47,6	39,3	56,4
Mujeres	38,0	45,5	34,9	27,2	46,3
Varones	61,3	65,3	61,6	52,8	67,1
Jefes de hogar	65,6	70,2	62,5	58,7	71,8
Mujeres hasta 29 años	25,6	33,3	24,0	13,6	33,2
Mujeres de 30 hasta 64 años	53,6	62,0	49,1	41,7	63,8
Varones hasta 29 años	41,1	44,6	47,4	28,7	48,1
Varones de 30 hasta 64 años	87,6	91,2	85,0	82,5	91,6
Tasa de empleo	48,1	52,4	46,7	39,3	55,6
Mujeres	37,2	43,0	34,6	27,2	46,0
Varones	60,0	62,9	60,1	52,8	65,7
Jefes de hogar	64,9	68,3	62,3	58,7	71,4
Mujeres hasta 29 años	24,4	29,4	23,6	13,6	33,0
Mujeres de 30 hasta 64 años	53,0	60,1	49,0	41,7	63,5
Varones hasta 29 años	38,9	40,9	44,6	28,7	45,3
Varones de 30 hasta 64 años	86,9	89,4	84,7	82,5	91,2
Tasa de desocupación	2,1	4,5	1,7	..	1,4
Mujeres	2,1	5,5	0,7	..	0,5
Varones	2,1	3,7	2,4	..	2,1
Jefes de hogar	1,0	2,8	0,4	..	0,6
Mujeres hasta 29 años	4,9	11,9	1,6	..	0,7
Mujeres de 30 hasta 64 años	1,2	3,0	0,5
Varones hasta 29 años	5,3	8,3	5,8	..	5,9
Varones de 30 hasta 64 años	0,8	2,0	0,4
Tasa de subocupación horaria	3,4	5,1	4,8	0,7	3,1
Subocupado demandante	2,8	4,8	3,4	0,7	1,9
Subocupado no demandante	0,6	0,3	1,5	..	1,1
Tasa de sobreocupación horaria	37,9	36,4	39,2	42,2	34,9
Tasa de demandantes de empleo	6,1	11,9	6,9	0,7	3,7
Población ocupada					
Asalariados	76,6	73,6	80,3	81,7	72,7
No asalariados	23,4	26,4	19,7	18,3	27,3
Asalariados sin descuento jubilatorio	41,7	46,2	43,0	39,6	37,8

Nota: ..estimación de la tasa de desocupación inferior al 0,4.

Cuadro 4.9 Indicadores demográficos de la población total en la región Noroeste.
Tercer trimestre de 2013

Indicadores	Región Noroeste	Gran Catamarca	Gran Tucumán - Tafí Viejo	Jujuy - Palpalá	La Rioja	Salta	Santiago del Estero - La Banda
Población total por sexo							
Varones	48,9	49,0	48,8	49,0	49,8	48,7	48,8
Mujeres	51,1	51,0	51,2	51,0	50,2	51,3	51,2
Población total por edad							
Hasta 9 años	17,1	17,9	16,2	16,1	17,8	18,7	16,9
10 a 19 años	18,8	19,9	17,7	21,7	18,9	18,2	18,8
20 a 29 años	17,4	16,2	17,5	15,7	17,8	18,0	18,2
30 a 39 años	15,1	15,7	15,8	13,1	16,4	15,2	13,9
40 a 49 años	11,4	10,8	10,7	13,4	11,3	10,5	12,7
50 a 59 años	8,9	8,4	9,6	8,4	7,6	8,9	8,7
60 a 69 años	6,3	6,5	7,0	5,9	6,2	5,5	6,3
70 años y más	5,0	4,5	5,5	5,6	3,9	5,1	4,5
Población total por relación de parentesco							
Jefes	27,0	26,2	28,4	26,2	26,7	26,3	26,2
Cónyuges	15,2	14,8	16,4	13,1	14,5	14,5	16,1
Hijos	42,4	45,2	41,5	44,7	41,2	41,9	42,5
Otros familiares	15,0	13,0	13,4	15,6	17,4	16,9	15,0
Otros componentes	0,4	0,8	0,3	0,4	0,2	0,4	0,3
Total jefes por sexo							
Varones	61,2	62,0	63,6	59,7	62,4	56,2	63,0
Mujeres	38,8	38,0	36,4	40,3	37,6	43,8	37,0
Total jefes por edad							
Hasta 49 años	51,7	52,9	50,5	47,9	57,1	54,0	50,9
50 años y más	48,3	47,1	49,5	52,1	42,9	46,0	49,1
Total jefas mujeres por edad							
Hasta 49 años	44,8	48,9	42,7	41,9	56,3	46,5	41,2
50 años y más	55,2	51,1	57,3	58,1	43,7	53,5	58,8
Tamaño del hogar							
Unipersonal	14,3	13,3	16,2	14,6	17,3	13,6	9,4
2 a 4 personas	55,8	54,2	56,6	52,9	51,4	55,8	59,7
5 personas y más	29,9	32,5	27,1	32,6	31,3	30,6	30,9
Promedio de personas por hogar	3,7	3,8	3,5	3,8	3,8	3,8	3,8
Promedio de menores de 14 años por hogar	0,8	0,9	0,7	0,9	0,9	0,9	0,8
Promedio de mayores de 64 años por hogar	0,3	0,3	0,3	0,3	0,2	0,3	0,3
Porcentaje de mujeres entre 14 y 20 años unidas o casadas (*)	1,3	1,3	1,4	1,7	1,5	1,0	1,2

(*) El porcentaje se calculó sobre el total de mujeres de 14 años y más.

4. TRABAJO Y EMPLEO

Cuadro 4.10 Indicadores socioeconómicos de la población de 14 años y más en la región Noroeste. Tercer trimestre de 2013

Indicadores	Región Noroeste	Gran Catamarca	Gran Tucumán - Tafi Viejo	Jujuy - Palpalá	La Rioja	Salta	Santiago del Estero - La Banda
Tasa de actividad	57,3	57,8	58,5	54,8	54,4	59,9	54,2
Mujeres	46,2	46,0	46,6	46,3	43,1	51,1	39,6
Varones	69,5	70,2	71,4	64,0	66,1	70,0	70,4
Jefes de hogar	70,5	72,7	71,4	69,8	68,0	71,5	67,8
Mujeres hasta 29 años	31,9	30,6	35,0	26,7	25,0	39,0	23,9
Mujeres de 30 hasta 64 años	64,5	65,2	63,1	66,7	63,6	68,9	59,7
Varones hasta 29 años	51,8	52,6	56,8	41,3	44,1	49,9	55,4
Varones de 30 hasta 64 años	91,2	92,2	91,5	89,1	89,2	92,7	90,9
Tasa de empleo	54,2	53,5	56,6	52,0	51,5	54,3	52,3
Mujeres	43,2	42,1	44,4	43,8	41,3	45,2	38,6
Varones	66,2	65,6	69,8	61,0	62,0	64,7	67,5
Jefes de hogar	69,0	70,9	70,9	68,8	66,7	68,2	65,9
Mujeres hasta 29 años	28,1	24,9	32,9	22,6	22,3	30,9	23,2
Mujeres de 30 hasta 64 años	61,6	61,7	60,1	64,8	62,3	63,8	58,3
Varones hasta 29 años	47,0	45,9	53,9	37,8	38,3	42,0	52,1
Varones de 30 hasta 64 años	88,7	88,9	90,6	85,9	85,7	88,7	87,9
Tasa de desocupación	5,4	7,3	3,3	5,1	5,4	9,3	3,5
Mujeres	6,5	8,4	4,8	5,5	4,1	11,5	2,4
Varones	4,6	6,5	2,2	4,7	6,3	7,5	4,1
Jefes de hogar	2,2	2,6	0,8	1,5	1,9	4,6	2,8
Mujeres hasta 29 años	12,1	18,8	5,9	15,6	11,1	20,6	2,9
Mujeres de 30 hasta 64 años	4,6	5,4	4,6	2,9	2,0	7,3	2,3
Varones hasta 29 años	9,1	12,9	5,2	8,5	13,2	15,8	6,1
Varones de 30 hasta 64 años	2,8	3,6	0,9	3,6	3,9	4,3	3,3
Tasa de subocupación horaria	8,2	11,8	5,6	9,3	6,2	9,2	10,6
Subocupado demandante	5,6	6,9	3,8	8,7	4,2	6,1	6,2
Subocupado no demandante	2,6	5,0	1,7	0,7	2,0	3,0	4,4
Tasa de sobreocupación horaria	34,4	29,2	35,8	29,0	30,3	34,9	40,1
Tasa de demandantes de empleo	20,5	31,2	13,1	21,0	10,6	31,1	19,5
Población ocupada							
Asalariados	72,9	74,3	71,2	74,2	76,8	71,7	74,5
No asalariados	27,1	25,7	28,8	25,8	23,2	28,3	25,5
Asalariados sin descuento jubilatorio	42,2	35,9	43,9	38,0	37,7	42,3	47,4

Cuadro 4.11 Indicadores demográficos de la población total en la región Pampeana. Tercer trimestre de 2013

Indicadores	Región Pampeana	Bahía Blanca-Cerri	Concordia	Gran Córdoba	Gran La Plata	Gran Rosario	Gran Paraná	Gran Santa Fe	Mar del Plata - Batán	Río Cuarto	Santa Rosa - Toay	San Nicolás - Villa Constitución
Población total por sexo												
Varones	48,3	48,5	49,0	48,1	48,7	48,2	48,5	48,4	47,4	48,9	48,6	48,7
Mujeres	51,7	51,5	51,0	51,9	51,3	51,8	51,5	51,6	52,6	51,1	51,4	51,3
Población total por edad												
Hasta 9 años	14,5	13,7	19,0	15,4	14,0	13,9	16,5	14,7	12,6	13,6	15,6	14,2
10 a 19 años	14,8	15,0	19,6	13,9	13,1	14,2	14,3	17,6	15,8	15,2	16,7	16,4
20 a 29 años	17,0	15,6	15,0	18,9	18,4	17,1	17,9	16,8	13,1	14,4	16,7	14,8
30 a 39 años	15,0	15,1	13,9	15,3	15,5	15,5	14,9	15,0	13,0	15,0	14,9	14,5
40 a 49 años	12,0	11,7	11,2	11,8	11,9	11,5	11,3	11,3	14,3	12,6	12,0	12,8
50 a 59 años	10,1	9,8	9,0	9,5	10,2	11,0	10,1	10,3	9,3	10,9	9,9	10,1
60 a 69 años	8,2	8,9	6,6	8,0	8,4	7,7	7,5	7,6	10,8	9,1	5,9	8,8
70 años y más	8,4	10,3	5,7	7,2	8,5	9,1	7,5	6,7	11,1	9,3	8,2	8,3
Población total por relación de parentesco												
Jefes	34,2	38,1	28,7	33,4	36,7	33,8	31,3	32,2	35,3	35,4	37,5	34,1
Cónyuges	19,0	20,0	17,5	18,0	18,9	19,1	18,2	19,1	20,1	21,4	19,8	20,1
Hijos	37,2	34,8	42,6	37,1	34,8	37,6	39,9	39,3	36,8	33,4	36,4	39,0
Otros familiares	8,8	6,2	10,8	10,5	8,1	9,1	8,2	9,0	7,5	8,7	6,2	6,4
Otros componentes	0,8	0,8	0,4	1,0	1,5	0,4	2,3	0,4	0,3	1,1	0,2	0,4
Total jefes por sexo												
Varones	62,4	67,2	68,6	60,9	57,1	63,8	62,8	65,9	59,9	62,8	65,0	69,8
Mujeres	37,6	32,8	31,4	39,1	42,9	36,2	37,2	34,1	40,1	37,2	35,0	30,2
Total jefes por edad												
Hasta 49 años	50,7	47,9	50,2	55,4	54,0	47,8	49,5	51,8	42,7	50,2	57,7	48,7
50 años y más	49,3	52,1	49,8	44,6	46,0	52,2	50,5	48,2	57,3	49,8	42,3	51,3
Total jefas mujeres por edad												
Hasta 49 años	43,3	34,0	31,0	50,5	50,7	38,1	40,0	40,1	36,9	36,8	51,5	41,1
50 años y más	56,7	66,0	69,0	49,5	49,3	61,9	60,0	59,9	63,1	63,2	48,5	58,9
Tamaño del hogar												
Unipersonal	21,8	27,8	14,7	20,9	24,3	21,3	19,3	18,9	22,5	21,9	26,0	21,2
2 a 4 personas	62,8	61,4	60,4	61,7	64,1	62,9	61,4	63,7	64,1	65,7	62,8	62,7
5 personas y más	15,3	10,8	25,0	17,4	11,6	15,8	19,4	17,4	13,4	12,4	11,3	16,0
Promedio de personas por hogar												
	2,9	2,6	3,5	3,0	2,7	3,0	3,2	3,1	2,8	2,8	2,7	2,9
Promedio de menores de 14 años por hogar												
	0,5	0,5	0,9	0,6	0,5	0,5	0,7	0,7	0,5	0,5	0,5	0,6
Promedio de mayores de 64 años por hogar												
	0,4	0,4	0,3	0,3	0,3	0,4	0,3	0,3	0,4	0,4	0,3	0,3
Porcentaje de mujeres entre 14 y 20 años unidas o casadas (*)												
	0,9	0,5	1,5	1,0	0,7	1,0	0,5	1,2	0,1	1,1	1,9	1,3

(*) El porcentaje se calculó sobre el total de mujeres de 14 años y más.

4. TRABAJO Y EMPLEO

Cuadro 4.12 Indicadores socioeconómicos de la población de 14 años y más en la región Pampeana. Tercer trimestre de 2013

Indicadores	Región Pampeana	Bahía Blanca-Cerri	Concordia	Gran Córdoba	Gran La Plata	Gran Rosario	Gran Paraná	Gran Santa Fe	Mar del Plata - Batán	Río Cuarto	Santa Rosa - Toay	San Nicolás - Villa Constitución
Tasa de actividad	58,3	55,6	50,3	60,9	60,6	59,5	60,3	53,9	55,5	57,1	55,2	51,6
Mujeres	47,1	43,5	35,0	50,4	54,5	46,4	49,8	41,4	43,6	45,9	43,6	37,8
Varones	70,7	69,5	67,1	72,5	67,1	73,8	72,0	68,4	69,3	68,9	67,5	66,4
Jefes de hogar	67,9	65,6	70,2	69,3	69,2	69,3	68,6	66,7	63,5	66,1	65,6	65,7
Mujeres hasta 29 años	38,3	36,1	22,8	40,7	42,7	42,7	41,0	26,5	37,4	35,5	31,8	28,1
Mujeres de 30 hasta 64 años	66,1	64,3	51,6	70,3	75,4	63,2	68,6	62,8	62,8	63,2	65,1	52,1
Varones hasta 29 años	57,0	52,4	45,9	59,5	49,8	64,0	59,3	51,7	56,5	52,4	50,2	54,9
Varones de 30 hasta 64 años	92,1	92,2	91,9	92,1	92,5	93,1	92,6	92,1	90,1	93,7	90,9	87,9
Tasa de empleo	53,8	51,2	47,9	55,5	56,6	55,0	56,8	51,1	49,4	53,8	53,9	48,6
Mujeres	42,3	39,5	33,6	44,2	49,7	41,3	45,6	38,1	39,3	43,2	41,8	34,7
Varones	66,5	64,6	63,5	68,0	64,1	69,8	69,2	66,0	61,2	65,0	66,7	63,5
Jefes de hogar	65,0	62,7	67,8	66,7	65,3	66,8	66,3	65,7	57,5	63,8	65,3	64,8
Mujeres hasta 29 años	30,1	29,2	20,8	30,7	34,4	33,2	35,2	21,0	28,4	29,2	29,0	23,5
Mujeres de 30 hasta 64 años	61,9	60,4	50,3	64,6	71,1	58,7	64,4	60,0	58,9	61,2	63,5	49,0
Varones hasta 29 años	49,0	45,0	42,1	51,4	43,6	56,5	52,6	46,4	37,8	46,6	48,5	47,7
Varones de 30 hasta 64 años	89,5	87,7	88,3	89,1	90,9	90,5	91,8	91,3	85,6	90,0	90,4	86,9
Tasa de desocupación	7,6	7,9	4,8	8,9	6,5	7,7	5,8	5,2	11,0	5,7	2,4	5,8
Mujeres	10,0	9,2	4,0	12,5	8,9	11,1	8,4	7,8	10,0	5,9	4,0	8,2
Varones	5,9	7,0	5,3	6,2	4,4	5,4	3,9	3,4	11,7	5,6	1,2	4,4
Jefes de hogar	4,3	4,4	3,5	3,8	5,6	3,6	3,4	1,5	9,5	3,4	0,4	1,5
Mujeres hasta 29 años	21,3	19,1	9,0	24,6	19,6	22,3	14,1	20,6	24,1	17,8	8,6	16,4
Mujeres de 30 hasta 64 años	6,4	6,1	2,6	8,1	5,8	7,1	6,1	4,4	6,2	3,1	2,4	5,8
Varones hasta 29 años	14,0	14,1	8,4	13,6	12,5	11,6	11,3	10,2	33,0	11,1	3,4	13,1
Varones de 30 hasta 64 años	2,8	4,9	3,9	3,2	1,8	2,8	0,8	0,9	5,0	3,9	0,5	1,2
Tasa de subocupación horaria	8,7	4,4	10,1	9,4	12,8	6,5	10,3	7,2	13,2	3,8	2,1	1,2
Subocupado demandante	6,0	3,5	8,3	7,0	8,2	4,2	8,8	6,3	6,9	2,9	1,4	0,9
Subocupado no demandante	2,7	0,9	1,8	2,4	4,7	2,3	1,5	0,9	6,3	0,9	0,7	0,3
Tasa de sobreocupación horaria	27,7	21,4	38,6	29,4	24,6	25,7	27,1	28,6	29,6	35,1	28,5	30,5
Tasa de demandantes de empleo	20,8	16,1	14,2	27,5	20,2	18,4	20,7	13,4	28,5	12,7	4,2	8,1
Población ocupada												
Asalariados	75,4	75,1	74,8	77,1	79,5	73,4	77,6	69,4	74,4	73,9	69,4	80,8
No asalariados	24,6	24,9	25,2	22,9	20,5	26,6	22,4	30,6	25,6	26,1	30,6	19,2
Asalariados sin descuento jubilatorio	31,3	29,5	42,9	32,6	24,5	34,4	27,6	28,4	36,9	38,2	9,6	29,3

Cuadro 4.13 Indicadores demográficos de la población total en la región Patagónica.
Tercer trimestre de 2013

Indicadores	Región Patagónica	Comodoro Rivadavia - Rada Tilly	Neuquén - Plottier	Río Gallegos	Ushuaia - Río Grande	Rawson - Trelew	Viedma - Carmen de Patagones
Población total por sexo							
Varones	49,5	49,6	49,0	49,6	50,5	49,5	49,4
Mujeres	50,5	50,4	51,0	50,4	49,5	50,5	50,6
Población total por edad							
Hasta 9 años	16,2	16,4	14,8	18,2	18,3	16,4	15,1
10 a 19 años	18,7	16,5	21,1	17,7	17,7	17,8	18,8
20 a 29 años	15,6	16,0	14,3	15,9	17,3	16,5	14,9
30 a 39 años	14,9	14,9	15,0	16,2	16,0	14,1	12,7
40 a 49 años	12,7	13,3	12,8	12,0	12,3	12,7	13,3
50 a 59 años	10,4	10,7	10,5	9,9	11,3	10,2	9,3
60 a 69 años	6,6	6,3	7,6	5,8	3,7	7,0	8,9
70 años y más	4,7	5,9	4,0	4,3	3,4	5,2	6,9
Población total por relación de parentesco							
Jefes	31,5	30,8	31,0	31,9	29,8	33,1	34,6
Cónyuges	18,3	18,9	17,7	18,2	19,3	18,1	18,6
Hijos	41,2	40,1	41,9	42,7	39,9	42,1	39,8
Otros familiares	8,2	9,8	8,6	6,0	9,8	6,4	6,9
Otros componentes	0,7	0,4	0,9	1,2	1,3	0,3	-
Total jefes por sexo							
Varones	63,9	67,0	62,8	62,9	72,5	59,1	59,2
Mujeres	36,1	33,0	37,2	37,1	27,5	40,9	40,8
Total jefes por edad							
Hasta 49 años	54,5	52,5	53,3	59,5	60,9	53,0	49,5
50 años y más	45,5	47,5	46,7	40,5	39,1	47,0	50,5
Total jefas mujeres por edad							
Hasta 49 años	48,8	45,4	43,5	65,3	55,7	49,0	45,2
50 años y más	51,2	54,6	56,5	34,7	44,3	51,0	54,8
Tamaño del hogar							
Unipersonal	17,9	15,6	16,7	19,9	15,1	19,3	24,8
2 a 4 personas	63,4	66,7	64,3	59,6	64,0	64,2	57,7
5 personas y más	18,7	17,8	19,0	20,5	20,9	16,6	17,6
Promedio de personas por hogar							
	3,2	3,2	3,2	3,1	3,4	3,0	2,9
Promedio de menores de 14 años por hogar							
	0,7	0,7	0,7	0,8	0,8	0,7	0,6
Promedio de mayores de 64 años por hogar							
	0,2	0,3	0,2	0,2	0,2	0,2	0,3
Porcentaje de mujeres entre 14 y 20 años unidas o casadas (*)							
	1,0	0,7	1,1	1,6	0,8	0,9	0,9

(*) El porcentaje se calculó sobre el total de mujeres de 14 años y más.

4. TRABAJO Y EMPLEO

Cuadro 4.14 Indicadores socioeconómicos de la población de 14 años y más en la región Patagónica. Tercer trimestre de 2013

Indicadores	Región Patagónica	Comodoro Rivadavia - Rada Tilly	Neuquén - Plottier	Río Gallegos	Ushuaia - Río Grande	Rawson - Trelew	Viedma - Carmen de Patagones
Tasa de actividad	58,0	57,5	54,9	59,6	64,7	59,7	54,2
Mujeres	47,1	43,4	43,9	51,5	52,9	49,4	47,3
Varones	69,4	72,1	67,2	68,1	76,5	70,3	61,3
Jefes de hogar	73,1	71,8	70,1	74,2	83,5	72,9	68,7
Mujeres hasta 29 años	34,2	37,6	25,8	40,7	42,7	36,4	31,4
Mujeres de 30 hasta 64 años	62,7	55,3	61,5	64,5	65,3	66,0	68,9
Varones hasta 29 años	50,2	51,7	46,9	51,2	59,5	53,7	37,3
Varones de 30 hasta 64 años	90,7	92,4	91,2	87,8	92,7	90,6	86,1
Tasa de empleo	54,5	55,1	51,0	57,8	59,5	56,1	51,8
Mujeres	44,4	41,6	41,4	50,6	47,7	46,2	44,9
Varones	65,2	69,1	61,6	65,4	71,3	66,1	59,0
Jefes de hogar	71,7	70,9	68,1	73,9	81,6	71,4	68,0
Mujeres hasta 29 años	29,5	34,1	22,2	38,6	32,5	30,4	28,9
Mujeres de 30 hasta 64 años	60,7	54,2	59,2	64,2	62,5	63,7	65,9
Varones hasta 29 años	43,2	47,1	38,4	47,2	51,1	46,0	32,0
Varones de 30 hasta 64 años	87,7	89,8	86,9	85,5	89,2	88,6	85,3
Tasa de desocupación	5,9	4,2	7,2	3,0	8,0	6,1	4,3
Mujeres	5,7	4,1	5,7	1,8	9,9	6,5	5,0
Varones	6,1	4,2	8,3	3,9	6,7	5,9	3,9
Jefes de hogar	1,9	1,3	2,8	0,3	2,2	2,1	1,0
Mujeres hasta 29 años	13,7	9,2	14,2	5,1	23,9	16,5	7,8
Mujeres de 30 hasta 64 años	3,2	2,1	3,8	0,5	4,2	3,5	4,3
Varones hasta 29 años	13,8	8,8	18,1	7,9	14,3	14,2	14,1
Varones de 30 hasta 64 años	3,3	2,8	4,7	2,6	3,7	2,2	0,9
Tasa de subocupación horaria	5,1	3,6	8,6	2,6	2,5	5,1	3,6
Subocupado demandante	3,3	2,2	4,8	2,1	2,5	3,8	2,6
Subocupado no demandante	1,7	1,4	3,7	0,4	-	1,3	1,0
Tasa de sobreocupación horaria	34,6	51,9	34,4	35,0	26,8	26,5	29,8
Tasa de demandantes de empleo	15,3	12,0	22,3	13,1	12,4	11,8	12,1
Población ocupada							
Asalariados	82,0	81,1	79,1	87,0	86,3	82,2	79,3
No asalariados	18,0	18,9	20,9	13,0	13,7	17,8	20,7
Asalariados sin descuento jubilatorio	18,0	14,3	18,1	13,2	8,8	31,1	26,0

Pobreza e ingresos

Cuadros

Página

5.1 Pobreza e indigencia en hogares y personas. Total 31 aglomerados urbanos. Primer semestre de 2004 a primer semestre de 2013	149
5.2 Pobreza e indigencia en hogares y personas. Total 31 aglomerados urbanos y regiones estadísticas. Primer semestre de 2013	150
5.3 Pobreza en hogares y personas. Total 31 aglomerados urbanos y regiones estadísticas. Segundo semestre de 2011 a primer semestre de 2013	151
5.4 Indigencia en hogares y personas. Total 31 aglomerados urbanos y regiones estadísticas. Segundo semestre de 2011 a primer semestre de 2013	152

Pobreza e ingresos en los aglomerados de la Encuesta Permanente de Hogares

La Encuesta Permanente de Hogares (EPH) es un programa nacional que tiene por objeto relevar las características sociodemográficas y socioeconómicas de la población.

La estimación de la incidencia de Pobreza e Indigencia se realiza a partir de la información obtenida por la encuesta.

Se difunden en este Informe los resultados de la incidencia de Pobreza e Indigencia en hogares y personas para el total de aglomerados urbanos, correspondientes al segundo semestre de 2012.

Las estimaciones reflejan la continuidad de una pendiente descendente de las tasas que se inicia en el primer semestre de 2003.

METODOLOGÍA GENERAL DE CÁLCULO DE LÍNEA DE POBREZA Y LÍNEA DE INDIGENCIA

El método de Líneas de Pobreza e Indigencia se caracteriza por la comparación de los totales de ingreso declarados por los miembros del hogar, con los ingresos estimados requeridos para la satisfacción de las necesidades de las personas.

Esto implica que no se identifican necesidades no satisfechas sino que se asume que los hogares cuyos ingresos son inferiores a las correspondientes líneas, pueden ser caracterizados como pobres o como pobres indigentes.

La estimación de la incidencia de indigencia se realiza comparando los totales de ingresos declarados por los miembros del hogar entrevistado con la línea de indigencia correspondiente, según características de sus componentes.

La línea de indigencia se establece a partir del valor monetario de la Canasta Básica Alimentaria (*), que representa a los productos requeridos para la cobertura de un umbral mínimo de necesidades energéticas y proteicas de cada miembro del hogar.

La línea de pobreza representa el valor monetario de una Canasta Básica Total (CBT), canasta de bienes y servicios obtenida a través de la ampliación de la Canasta Básica Alimentaria. Los hogares cuyos ingresos sean menores a la CBT se caracterizan en el estudio como pobres.

Ambas canastas no son homogéneas para toda la población de referencia y se ajustan de acuerdo con algunas características de los hogares y sus componentes.

(*) Para más detalle consultar los documentos "Encuesta Permanente de Hogares: Cambios metodológicos" y "La Nueva Encuesta Permanente de Hogares de Argentina", en la página web del INDEC: www.indec.gov.ar

Cuadro 5.1 Pobreza e indigencia en hogares y personas. Total 31 aglomerados urbanos. Primer semestre de 2004 a primer semestre de 2013

	Semestres						Trimestres						Semestres									
	2004		2005		2006		2007		4° 2007 /		2008		2009		2010		2011		2012		2013	
	1°	2°	1°	2°	1°	2° (1)	1°	1° 2008 (2)	1°	2°	1°	2°	1°	2°	1°	2°	1°	2°	1°	2°		
	%																					
Pobreza																						
Hogares	33,5	29,8	28,8	24,7	23,1	19,2	16,3	14,0	11,9	10,1	9,4	9,0	8,1	6,8	5,7	4,8	4,8	4,0	3,7			
Personas	44,3	40,2	38,9	33,8	31,4	26,9	23,4	20,6	17,8	15,3	13,9	13,2	12,0	9,9	8,3	6,5	6,5	5,4	4,7			
Indigencia																						
Hogares	12,1	10,7	9,7	8,4	8,0	6,3	5,7	4,4	3,8	3,3	3,1	3,0	2,7	2,1	2,2	1,8	1,8	1,5	1,5			
Personas	17,0	15,0	13,8	12,2	11,2	8,7	8,2	5,9	5,1	4,4	4,0	3,5	3,1	2,5	2,4	1,7	1,7	1,5	1,4			

(1) A partir del 2° semestre de 2006, los aglomerados pasaron a ser 31.

(2) Durante el tercer trimestre de 2007 no se relevaron los aglomerados Gran Buenos Aires, Mar del Plata-Batán, Bahía Blanca-Cerri y Gran La Plata, por lo cual no resulta posible realizar las estimaciones correspondientes al segundo semestre de 2007. En virtud de ello se presenta una estimación semestral con los datos correspondientes a los trimestres mencionados.

Incidencia de la pobreza y la indigencia en hogares. Primer semestre de 2013

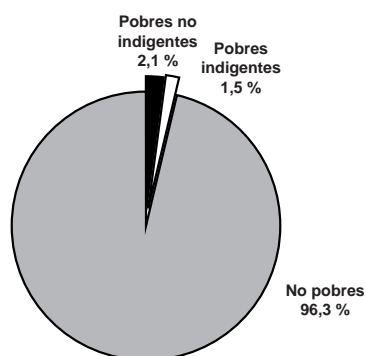

Incidencia de la pobreza y la indigencia en personas. Primer semestre de 2013

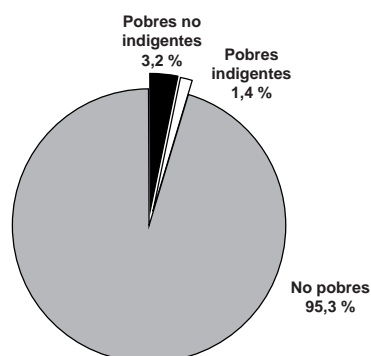

Los porcentajes presentados para el Total de 31 aglomerados urbanos (Cuadro 1) indican que, durante el primer semestre de 2013, se encuentran por debajo de la línea de pobreza 448.000 hogares, los que incluyen 1.189.000 personas.

En ese conjunto, 189.000 hogares se encuentran, a su vez, bajo la línea de indigencia, lo que supone 367.000 personas indigentes.

Al observar los datos puede verse que la incidencia de la pobreza es mayor para las personas que para los hogares, lo que indica que, en promedio, los hogares pobres tienen más miembros que los no pobres. Es decir, que las diferencias no provienen de una metodología diferente, sino del tamaño de los hogares en ambos grupos.

Se presentan a continuación la proporción de hogares y personas pobres e indigentes para cada región estadística y cada uno de los 31 aglomerados relevados por la EPH, el conjunto de aglomerados de 500.000 y más habitantes y el conjunto de aglomerados de menos de 500.000 habitantes.

5. POBREZA E INGRESOS

Cuadro 5.2 Pobreza e indigencia en hogares y personas. Total 31 aglomerados urbanos y regiones estadísticas. Primer semestre de 2013

Región / Aglomerado	Pobreza		Indigencia	
	Hogares	Personas	Hogares	Personas
	%			
Total 31 aglomerados urbanos	3,7	4,7	1,5	1,4
Aglomerados del Interior sin GBA	3,6	4,6	1,4	1,3
Regiones				
Gran Buenos Aires	3,7	4,7	1,7	1,6
Ciudad Autónoma de Buenos Aires (¹)	2,4	2,4	1,6	1,1
24 Partidos del Gran Buenos Aires (GBA) (¹)	4,2	5,4	1,7	1,7
Cuyo	1,6	2,1	0,6	0,5
Gran Mendoza (¹)	1,3	1,7	0,6	0,5
Gran San Juan (²)	2,2	3,2	0,6	0,7
San Luis - El Chorrillo (²)	1,4	1,4	0,8	0,3
Noreste	6,6	8,9	1,9	1,7
Corrientes (²)	6,9	9,8	1,8	1,5
Formosa (²)	5,8	7,1	1,5	1,4
Gran Resistencia (²)	5,8	8,4	1,5	1,4
Posadas (²)	8,0	9,7	2,7	2,4
Noroeste	3,6	4,3	0,8	0,5
Gran Catamarca (²)	5,0	6,6	1,2	0,7
Gran Tucumán - Tafí Viejo (¹)	4,1	4,6	1,1	0,6
Jujuy - Palpalá (²)	4,2	5,2	0,4	0,3
La Rioja (²)	2,0	2,2	0,3	0,2
Salta (¹)	1,9	2,7	0,4	0,3
Santiago del Estero - La Banda (²)	4,2	4,8	1,1	0,8
Pampeana	3,7	4,7	1,6	1,6
Bahía Blanca - Cerri (²)	5,6	8,8	3,2	3,2
Concordia (²)	3,7	5,8	1,3	1,7
Gran Córdoba (¹)	4,4	4,9	1,4	1,3
Gran La Plata (¹)	1,0	1,0	0,8	0,7
Gran Rosario (¹)	4,2	5,4	2,2	2,3
Gran Paraná (²)	4,0	6,1	1,3	1,5
Gran Santa Fe (¹)	2,8	3,5	1,1	0,6
Mar del Plata - Batán (¹)	4,8	6,4	2,0	2,5
Río Cuarto (²)	2,4	1,7	1,7	1,1
Santa Rosa - Toay (²)	1,0	1,1	0,4	0,2
San Nicolás - Villa Constitución (²)	4,4	5,1	1,8	1,8
Patagónica	2,9	3,4	1,7	1,8
Comodoro Rivadavia - Rada Tilly (²)	1,5	1,6	1,1	0,9
Neuquén - Plottier (²)	4,8	5,4	2,4	2,5
Río Gallegos (²)	1,8	1,6	1,6	1,2
Ushuaia - Río Grande (²)	2,4	2,7	2,2	2,3
Rawson - Trelew (²)	2,1	3,4	0,9	1,5
Viedma - Carmen de Patagones (²)	2,4	2,7	1,3	1,2
Total aglomerados de menos de 500.000 habitantes	4,2	5,5	1,5	1,3
Total aglomerados de 500.000 y más habitantes	3,5	4,4	1,6	1,5

(¹) Aglomerados de 500.000 y más habitantes.

(²) Aglomerados de menos de 500.000 habitantes.

Cuadro 5.3 Pobreza en hogares y personas. Total 31 aglomerados urbanos y regiones estadísticas. Segundo semestre de 2011 a primer semestre de 2013

Región / Aglomerado	2011		2012				2013	
	2° Semestre		1° Semestre		2° Semestre		1° Semestre	
	Hogares	Personas	Hogares	Personas	Hogares	Personas	Hogares	Personas
	%							
Total 31 aglomerados urbanos	4,8	6,5	4,8	6,5	4,0	5,4	3,7	4,7
Aglomerados del Interior sin GBA	5,2	7,2	4,0	5,3	3,8	5,2	3,6	4,6
Regiones								
Gran Buenos Aires	4,4	5,8	5,5	7,6	4,1	5,6	3,7	4,7
Ciudad Autónoma de Buenos Aires (¹)	2,3	2,3	3,6	4,0	1,5	2,2	2,4	2,4
24 Partidos del Gran Buenos Aires (GBA) (¹)	5,2	6,9	6,3	8,6	5,2	6,6	4,2	5,4
Cuyo	4,4	6,2	2,8	3,9	3,1	4,3	1,6	2,1
Gran Mendoza (¹)	2,8	3,9	1,6	2,1	2,6	3,5	1,3	1,7
Gran San Juan (²)	8,4	11,1	5,2	7,5	4,4	5,8	2,2	3,2
San Luis - El Chorrillo (²)	3,5	5,2	2,8	4,0	2,7	4,3	1,4	1,4
Noreste	9,0	12,3	6,3	7,9	6,1	8,2	6,6	8,9
Corrientes (²)	9,4	13,4	6,0	7,6	8,5	11,8	6,9	9,8
Formosa (²)	5,3	7,7	7,3	8,4	4,2	6,4	5,8	7,1
Gran Resistencia (²)	9,9	14,2	5,6	7,5	4,7	5,9	5,8	8,4
Posadas (²)	9,9	12,5	6,8	8,3	6,8	8,2	8,0	9,7
Noroeste	5,2	7,5	4,4	5,9	3,9	5,0	3,6	4,3
Gran Catamarca (²)	7,6	10,0	7,3	9,7	6,3	8,0	5,0	6,6
Gran Tucumán - Tafi Viejo (¹)	4,5	7,2	3,7	5,7	3,5	4,2	4,1	4,6
Jujuy - Palpalá (²)	6,1	8,0	3,9	4,1	3,4	4,8	4,2	5,2
La Rioja (²)	3,6	4,4	2,3	2,7	1,6	2,5	2,0	2,2
Salta (¹)	5,1	7,3	4,2	6,0	3,4	4,3	1,9	2,7
Santiago del Estero - La Banda (²)	5,8	8,1	5,8	7,2	6,0	7,8	4,2	4,8
Pampeana	4,9	6,8	3,9	5,2	3,5	4,9	3,7	4,7
Bahía Blanca - Cerri (²)	6,5	9,8	4,9	6,5	2,8	5,1	5,6	8,8
Concordia (²)	6,6	9,1	8,1	10,6	6,8	8,6	3,7	5,8
Gran Córdoba (¹)	5,1	6,3	4,0	4,9	3,8	5,2	4,4	4,9
Gran La Plata (¹)	5,0	8,7	3,1	5,0	3,2	6,0	1,0	1,0
Gran Rosario (¹)	4,8	5,9	3,6	4,5	3,2	3,8	4,2	5,4
Gran Paraná (²)	4,8	5,8	4,2	6,1	3,3	3,5	4,0	6,1
Gran Santa Fe (¹)	4,4	7,0	4,4	6,8	3,3	5,3	2,8	3,5
Mar del Plata - Batán (¹)	4,5	5,4	3,5	4,9	4,1	5,4	4,8	6,4
Río Cuarto (²)	4,8	9,2	2,2	2,1	3,1	3,9	2,4	1,7
Santa Rosa - Toay (²)	2,6	3,5	2,6	3,9	1,5	1,5	1,0	1,1
San Nicolás - Villa Constitución (²)	4,3	7,1	4,7	6,3	3,7	4,7	4,4	5,1
Patagónica	3,1	3,8	2,8	3,2	3,8	4,3	2,9	3,4
Comodoro Rivadavia - Rada Tilly (²)	3,0	2,7	1,3	0,9	3,4	3,4	1,5	1,6
Neuquén - Plottier (²)	4,2	5,5	3,2	4,0	6,7	7,8	4,8	5,4
Río Gallegos (²)	1,1	1,1	2,0	1,5	1,7	2,1	1,8	1,6
Ushuaia - Río Grande (²)	2,1	2,1	1,3	1,8	1,6	1,2	2,4	2,7
Rawson - Trelew (²)	2,8	4,1	4,0	4,3	2,2	2,9	2,1	3,4
Viedma - Carmen de Patagones (²)	4,2	5,9	5,2	7,1	3,5	3,9	2,4	2,7
Total aglomerados de menos de 500.000 habitantes	6,1	8,5	4,7	6,1	4,4	5,9	4,2	5,5
Total aglomerados de 500.000 y más habitantes	4,4	6,0	4,8	6,6	3,9	5,3	3,5	4,4

(¹) Aglomerados de 500.000 y más habitantes.

(²) Aglomerados de menos de 500.000 habitantes.

5. POBREZA E INGRESOS

Cuadro 5.4 Indigencia en hogares y personas. Total 31 aglomerados urbanos y regiones estadísticas. Segundo semestre de 2011 a primer semestre de 2013

Región / Aglomerado	2011		2012				2013	
	2° Semestre		1° Semestre		2° Semestre		1° Semestre	
	Hogares	Personas	Hogares	Personas	Hogares	Personas	Hogares	Personas
	%							
Total 31 aglomerados urbanos	1,8	1,7	1,8	1,7	1,5	1,5	1,5	1,4
Aglomerados del Interior sin GBA	1,8	2,0	1,4	1,4	1,3	1,3	1,4	1,3
Regiones								
Gran Buenos Aires	1,7	1,5	2,4	2,2	1,6	1,7	1,7	1,6
Ciudad Autónoma de Buenos Aires (1)	1,9	1,5	2,6	2,3	0,7	0,7	1,6	1,1
24 Partidos del Gran Buenos Aires (GBA) (1)	1,6	1,4	2,3	2,2	2,0	2,1	1,7	1,7
Cuyo	1,6	1,9	0,6	0,8	1,0	1,0	0,6	0,5
Gran Mendoza (1)	1,2	1,6	0,4	0,5	1,0	1,1	0,6	0,5
Gran San Juan (2)	2,6	2,4	1,2	1,8	1,0	0,8	0,6	0,7
San Luis - El Chorrillo (2)	1,3	1,8	0,5	0,3	0,7	0,6	0,8	0,3
Noreste	2,5	3,0	1,9	1,7	1,6	1,5	1,9	1,7
Corrientes (2)	3,0	4,1	2,2	2,0	2,1	2,3	1,8	1,5
Formosa (2)	1,6	2,1	1,2	1,1	0,7	0,7	1,5	1,4
Gran Resistencia (2)	2,0	2,3	1,5	1,6	1,0	1,0	1,5	1,4
Posadas (2)	3,2	3,4	2,4	2,0	2,6	2,0	2,7	2,4
Noroeste	1,1	1,1	1,1	1,2	0,6	0,5	0,8	0,5
Gran Catamarca (2)	1,9	1,7	2,2	2,0	1,8	1,7	1,2	0,7
Gran Tucumán - Tafí Viejo (1)	0,9	0,9	0,9	1,0	0,4	0,3	1,1	0,6
Jujuy - Palpalá (2)	1,0	1,1	1,2	1,0	0,2	0,2	0,4	0,3
La Rioja (2)	0,7	0,5	0,3	0,1	-	-	0,3	0,2
Salta (1)	1,1	1,3	1,0	1,3	0,7	0,5	0,4	0,3
Santiago del Estero - La Banda (2)	1,3	1,4	1,4	1,5	1,1	0,7	1,1	0,8
Pampeana	2,0	2,2	1,7	1,6	1,5	1,6	1,6	1,6
Bahía Blanca - Cerrí (2)	4,0	6,3	2,2	2,3	1,7	2,1	3,2	3,2
Concordia (2)	2,2	2,2	3,1	3,3	2,8	2,7	1,3	1,7
Gran Córdoba (1)	1,9	1,7	1,4	1,3	0,8	0,7	1,4	1,3
Gran La Plata (1)	1,1	1,5	1,5	1,6	1,3	1,5	0,8	0,7
Gran Rosario (1)	2,6	2,6	2,3	2,6	2,2	2,2	2,2	2,3
Gran Paraná (2)	2,0	1,5	1,2	0,9	1,5	1,2	1,3	1,5
Gran Santa Fe (1)	0,9	1,8	0,7	0,4	0,9	1,3	1,1	0,6
Mar del Plata - Batán (1)	2,8	2,4	1,6	1,5	2,4	2,2	2,0	2,5
Río Cuarto (2)	1,0	1,1	1,6	1,3	1,8	1,5	1,7	1,1
Santa Rosa - Toay (2)	0,8	0,6	0,4	0,6	0,3	0,1	0,4	0,2
San Nicolás - Villa Constitución (2)	1,3	1,3	1,9	1,7	1,7	2,0	1,8	1,8
Patagónica	1,5	1,5	1,1	0,9	2,0	1,9	1,7	1,8
Comodoro Rivadavia - Rada Tilly (2)	1,8	1,3	0,8	0,4	2,0	1,7	1,1	0,9
Neuquén - Plottier (2)	1,9	2,2	1,0	0,6	3,6	3,7	2,4	2,5
Río Gallegos (2)	0,9	0,7	1,2	0,8	0,9	1,0	1,6	1,2
Ushuaia - Río Grande (2)	1,3	1,3	1,0	1,5	1,5	1,0	2,2	2,3
Rawson - Trelew (2)	0,9	1,0	1,4	1,5	0,4	0,4	0,9	1,5
Viedma - Carmen de Patagones (2)	1,8	1,9	1,4	1,4	1,2	1,0	1,3	1,2
Total aglomerados de menos de 500.000 habitantes	2,0	2,2	1,5	1,4	1,4	1,3	1,5	1,3
Total aglomerados de 500.000 y más habitantes	1,7	1,6	2,0	1,9	1,5	1,6	1,6	1,5

(1) Aglomerados de 500.000 y más habitantes.

(2) Aglomerados de menos de 500.000 habitantes.

Precios al consumidor**Cuadros**

	Página
6.1 Nivel general y capítulos del IPC-GBA, base abril 2008=100	155
6.2 Variación porcentual entre cada período y el inmediato anterior del IPC-GBA, base abril 2008=100, por capítulo	156
6.3 Variación porcentual entre cada mes y el mismo mes del año anterior del IPC-GBA, base abril 2008=100, por capítulo	157
6.4 IPC-GBA, base abril 2008=100, por principales aperturas y variaciones porcentuales para distintos períodos	158
6.5 Variaciones porcentuales del IPC-GBA, base mayo 2008=100, desagregado en bienes y servicios	159
6.6 Variaciones porcentuales del IPC-GBA, base mayo 2008=100, para distintos períodos, desagregado en bienes y servicios	159

Gráficos

6.1 Evolución del Nivel general del IPC-GBA, base abril 2008=100	154
6.2 Variación porcentual entre diciembre de 2013 y el mes anterior del IPC-GBA, base abril 2008=100, por capítulo	156
6.3 Variación porcentual entre diciembre de 2013 y el mismo mes del año anterior del IPC-GBA, base abril 2008=100, por capítulo	157

6. PRECIOS AL CONSUMIDOR

El Índice de Precios al Consumidor del Gran Buenos Aires (IPC - GBA) mide la evolución de los precios de los bienes y servicios que consumen los hogares.

El conjunto de bienes y servicios cuyos precios son recopilados para el cálculo del IPC constituye la canasta del índice, que es representativa de los gastos de consumo de los hogares residentes en la Ciudad Autónoma de Buenos Aires y en los 24 Partidos del Gran Buenos Aires. Esta canasta se desagrega en 9 capítulos, 24 divisiones, 54 grupos, 94 subgrupos y 132 productos. Además del Nivel General del IPC - GBA, se publican 39 índices. Dentro de cada uno de los agrupamientos denominados “productos”, para los fines del IPC se seleccionaron más de 400 familias de artículos, denominadas “variedades”, cuya evolución de precios se considera representativa de un subconjunto de artículos o servicios pertenecientes al mismo producto (por ejemplo, “Pan lacteado” es una variedad del producto “Pan envasado”; “Asado” es una variedad del producto “Cortes de carne vacuna fresca”).

Las variaciones de precios de los bienes y servicios que componen la canasta participan en el IPC de acuerdo a su importancia en el gasto de consumo promedio mensual de los hogares.

Estas ponderaciones fueron estimadas a partir de los resultados de la Encuesta Nacional de Gastos de los Hogares realizada por el INDEC entre octubre de 2004 y diciembre de 2005, y actualizadas por la evolución de los precios hasta el mes base del IPC. Las ponderaciones de los nueve capítulos de la canasta se presentan más abajo.

Para el cálculo del IPC se utiliza una fórmula de tipo Laspeyres con ponderaciones fijas para los capítulos, divisiones, grupos, subgrupos y productos. Para el cálculo de los índices de las variedades se utilizan en promedio 80.000 datos de precios mensuales recopilados durante todos los días hábiles del mes en una muestra de más de 6.000 negocios informantes.

Estructura de ponderaciones por capítulo

Nivel general	100
Capítulo 1. Alimentos y bebidas	37,870
Capítulo 2. Indumentaria	7,326
Capítulo 3. Vivienda	12,141
Capítulo 4. Equipamiento y mantenimiento del hogar	4,889
Capítulo 5. Atención médica y gastos para la salud	5,577
Capítulo 6. Transporte y comunicaciones	16,555
Capítulo 7. Esparcimiento	5,076
Capítulo 8. Educación	4,257
Capítulo 9. Bienes y servicios varios	6,309



Gráfico 6.1 Evolución del Nivel general del IPC - GBA, base abril 2008=100



Cuadro 6.1 Nivel general y capítulos del IPC-GBA, base abril 2008=100

Período	Nivel general	Alimentos y bebidas	Indumentaria	Vivienda	Equipamiento y mantenimiento del hogar
2010	118,65	117,72	132,46	110,10	118,40
2011	130,25	127,94	159,16	116,52	131,47
2012	143,33	141,07	172,91	124,89	146,55
2012 Dic	150,38	146,19	180,62	132,42	154,44
2013 Ene	152,09	146,57	173,42	132,68	155,36
Feb	152,84	147,15	172,38	133,57	157,13
Mar	153,95	147,94	174,80	134,36	158,42
Abr	155,07	148,42	179,12	134,86	160,05
May	156,14	148,56	181,93	135,30	161,39
Jun	157,44	149,76	183,99	135,80	164,07
Jul	158,90	151,55	185,00	136,25	166,47
Ago	160,23	153,52	186,56	136,81	168,89
Sep	161,56	154,30	191,19	137,31	169,95
Oct	163,00	155,79	197,23	138,06	171,61
Nov	164,51	157,26	201,86	138,61	173,54
Dic	166,84	159,82	204,63	139,24	176,71

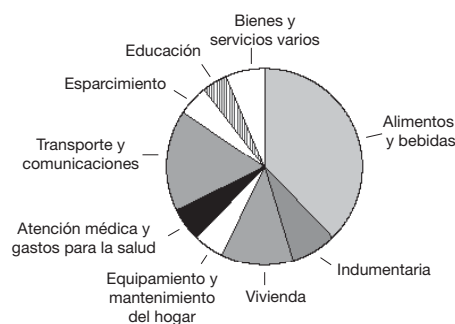
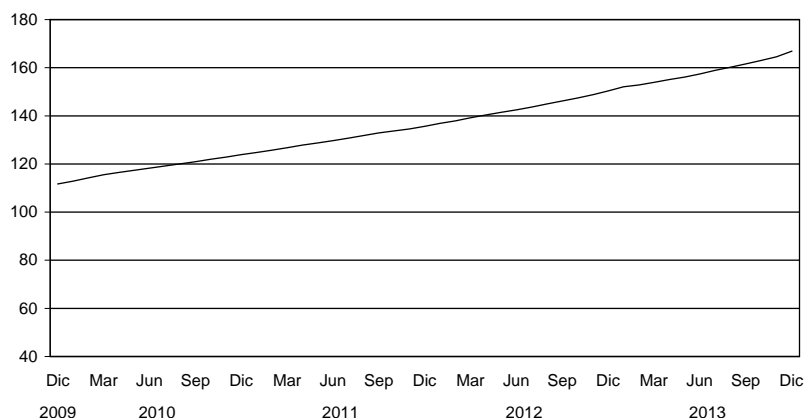
Período	Atención médica y gastos para la salud	Transporte y comunicaciones	Esparcimiento	Educación	Bienes y servicios varios
2010	124,64	118,54	119,16	130,30	111,52
2011	140,79	127,39	137,24	150,97	117,33
2012	158,64	139,33	155,50	170,50	127,83
2012 Dic	168,70	149,22	163,47	176,12	133,81
2013 Ene	170,45	158,29	169,18	177,01	134,12
Feb	170,45	159,30	171,43	177,87	135,21
Mar	170,52	159,99	172,17	186,20	135,58
Abr	171,84	161,79	173,07	188,44	136,20
May	174,94	162,84	175,51	194,95	136,68
Jun	179,10	163,66	176,86	196,30	137,53
Jul	179,40	164,52	182,89	197,60	138,00
Ago	180,07	165,54	181,64	198,86	139,11
Sep	187,14	166,07	181,99	202,06	139,95
Oct	188,65	166,69	182,87	203,20	140,59
Nov	189,64	168,38	183,69	204,20	141,73
Dic	193,53	170,55	188,92	205,41	142,88

Cuadro 6.2 Variación porcentual entre cada período y el inmediato anterior del IPC-GBA, base abril 2008=100, por capítulo

Período	Nivel general	Alimentos y bebidas	Indumentaria	Vivienda	Equipamiento y mantenimiento del hogar	Atención médica y gastos para la salud	Transporte y comunicaciones	Esparcimiento	Educación	Bienes y servicios varios
2010	10,5	14,4	14,0	5,0	9,6	10,5	5,8	11,1	12,7	4,8
2011	9,8	8,7	20,2	5,8	11,0	13,0	7,5	15,2	15,9	5,2
2012	10,0	10,3	8,6	7,2	11,5	12,7	9,4	13,3	12,9	8,9
2012 Dic	1,0	0,2	0,5	0,1	0,7	2,2	3,8	1,3	0,2	0,6
2013 Ene	1,1	0,3	- 4,0	0,2	0,6	1,0	6,1	3,5	0,5	0,2
Feb	0,5	0,4	- 0,6	0,7	1,1	-	0,6	1,3	0,5	0,8
Mar	0,7	0,5	1,4	0,6	0,8	--	0,4	0,4	4,7	0,3
Abr	0,7	0,3	2,5	0,4	1,0	0,8	1,1	0,5	1,2	0,5
May	0,7	0,1	1,6	0,3	0,8	1,8	0,6	1,4	3,5	0,4
Jun	0,8	0,8	1,1	0,4	1,7	2,4	0,5	0,8	0,7	0,6
Jul	0,9	1,2	0,5	0,3	1,5	0,2	0,5	3,4	0,7	0,3
Ago	0,8	1,3	0,8	0,4	1,5	0,4	0,6	- 0,7	0,6	0,8
Sep	0,8	0,5	2,5	0,4	0,6	3,9	0,3	0,2	1,6	0,6
Oct	0,9	1,0	3,2	0,5	1,0	0,8	0,4	0,5	0,6	0,5
Nov	0,9	0,9	2,3	0,4	1,1	0,5	1,0	0,4	0,5	0,8
Dic	1,4	1,6	1,4	0,5	1,8	2,1	1,3	2,8	0,6	0,8

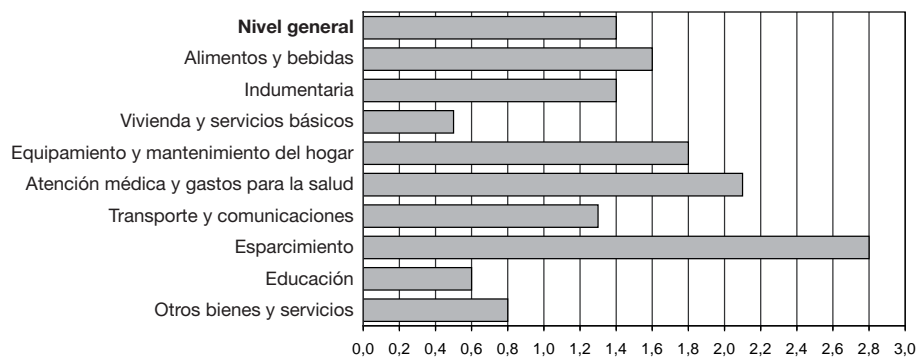
Gráfico 6.2 Variación porcentual entre diciembre de 2013 y el mes anterior del IPC-GBA, base abril 2008=100, por capítulo

Cuadro 6.3 Variación porcentual entre cada mes y el mismo mes del año anterior del IPC-GBA, base abril 2008=100, por capítulo

Período	Nivel general	Alimentos y bebidas	Indumentaria	Vivienda	Equipamiento y mantenimiento del hogar	Atención médica y gastos para la salud	Transporte y comunicaciones	Esparcimiento	Educación	Bienes y servicios varios
2012 Dic	10,8	9,9	5,3	10,5	11,9	13,3	13,5	14,1	11,3	10,7
2013 Ene	11,1	9,4	0,8	10,2	11,7	13,2	18,2	15,2	11,6	10,4
Feb	10,8	8,5	4,1	10,1	11,9	12,0	17,8	15,8	11,1	9,7
Mar	10,6	7,9	4,3	10,3	11,8	11,9	18,0	14,2	11,6	9,5
Abr	10,5	6,9	6,1	10,0	12,1	11,8	18,9	14,3	12,5	9,6
May	10,3	6,3	6,5	9,9	12,0	11,6	19,0	15,4	13,6	9,5
Jun	10,5	6,1	6,5	9,7	12,7	13,8	19,3	14,5	13,9	9,8
Jul	10,6	6,7	7,6	9,5	13,1	13,3	19,4	16,4	14,2	6,0
Ago	10,5	7,4	8,5	9,7	14,0	12,3	17,2	14,2	14,4	6,5
Sep	10,5	7,1	9,5	9,4	13,4	14,5	16,7	13,3	15,7	6,6
Oct	10,5	7,1	10,5	9,3	13,0	14,7	16,6	13,7	15,8	6,4
Nov	10,5	7,8	12,3	4,7	13,1	14,9	17,2	13,9	16,2	6,6
Dic	10,9	9,3	13,3	5,2	14,4	14,7	14,3	15,6	16,6	6,8

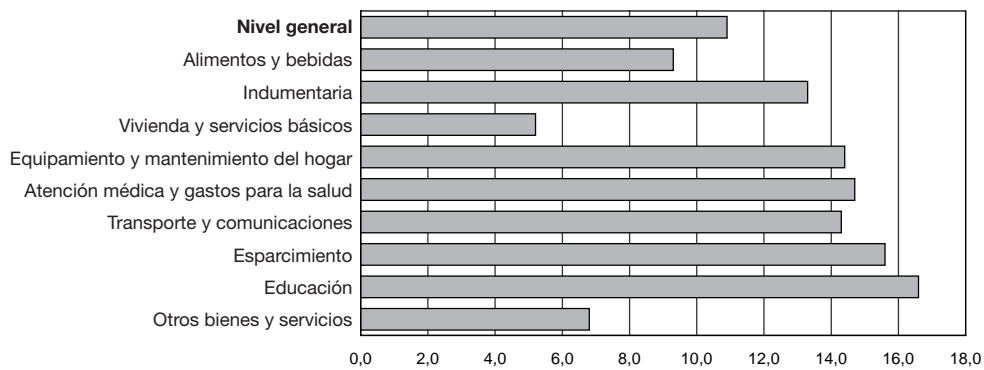
Gráfico 6.3 Variación porcentual entre diciembre de 2013 y el mismo mes del año anterior del IPC-GBA, base abril 2008=100, por capítulo

6. PRECIOS AL CONSUMIDOR

Cuadro 6.4 IPC-GBA base abril 2008=100, por principales aperturas y variaciones porcentuales para distintos períodos

Aperturas	Índice Dic 2013	Variación % entre Dic 2013 y				
		Nov 2013	Oct 2013	Sep 2013	Dic del año anterior	Dic 2012
		1 mes	2 meses	3 meses		1 año
NIVEL GENERAL	166,84	1,4	2,4	3,3	10,9	10,9
1 ALIMENTOS Y BEBIDAS	159,82	1,6	2,6	3,6	9,3	9,3
Alimentos para consumir en el hogar	162,81	1,7	2,6	3,8	10,2	10,2
Productos de panificación, cereales y pastas	152,30	1,6	2,8	3,4	13,1	13,1
Carnes	144,19	2,9	4,9	5,6	9,5	9,5
Carne vacuna	145,06	3,0	5,0	5,4	8,3	8,3
Otras carnes rojas frescas	221,60	10,7	12,7	14,1	18,4	18,4
Carne de ave	111,61	1,6	4,2	5,4	9,2	9,2
Pescados y mariscos frescos y congelados	140,11	1,0	1,6	2,4	4,9	4,9
Fiambres, embutidos y conservas	209,26	4,3	6,2	7,5	17,3	17,3
Aceites y grasas	114,70	1,0	1,4	2,2	9,3	9,3
Productos lácteos y huevos	169,44	1,9	3,2	3,3	10,2	10,2
Frutas	294,68	5,2	12,2	16,5	16,3	16,3
Verduras	174,50	-5,2	-12,6	-8,4	-2,5	-2,5
Azúcar, miel, dulces y cacao	216,15	2,2	4,0	4,9	15,6	15,6
Bebidas e infusiones para consumir en el hogar	183,38	2,2	4,2	5,0	11,0	11,0
Bebidas no alcohólicas	146,33	2,4	4,1	4,7	8,5	8,5
Bebidas alcohólicas	252,99	2,0	4,6	6,0	15,3	15,3
2 INDUMENTARIA	204,63	1,4	3,8	7,0	13,3	13,3
Ropa	209,07	2,1	4,9	9,0	15,2	15,2
Ropa interior	297,48	2,7	6,0	7,3	28,8	28,8
Ropa exterior	198,07	2,0	4,7	9,2	13,2	13,2
Calzado	193,81	0,1	1,8	3,9	9,2	9,2
3 VIVIENDA Y SERVICIOS BÁSICOS	139,24	0,5	0,9	1,4	5,2	5,2
Alquiler de la vivienda	142,57	0,2	0,6	1,1	4,5	4,5
Servicios básicos y combustibles para la vivienda	112,74	0,1	0,1	--	0,7	0,7
4 EQUIPAMIENTO Y MANTENIMIENTO DEL HOGAR	176,71	1,8	3,0	4,0	14,4	14,4
5 ATENCIÓN MÉDICA Y GASTOS PARA LA SALUD	193,53	2,1	2,6	3,4	14,7	14,7
6 TRANSPORTE Y COMUNICACIONES	170,55	1,3	2,3	2,7	14,3	14,3
Transporte	186,27	1,6	2,8	3,2	16,9	16,9
Comunicaciones	124,00	0,2	0,6	0,8	5,6	5,6
7 ESPARCIMIENTO	188,92	2,8	3,3	3,8	15,6	15,6
Turismo	318,52	4,8	6,2	3,1	14,0	14,0
Equipos, conexiones y servicios de audio, televisión y computación	140,55	3,1	3,4	3,9	15,4	15,4
Diarios, revistas y libros	328,65	--	-0,1	8,4	28,3	28,3
Juguetes y artículos para deporte	112,89	0,2	0,8	1,6	6,3	6,3
Otros servicios de esparcimiento	276,04	2,7	3,1	2,9	19,8	19,8
8 EDUCACIÓN	205,41	0,6	1,1	1,7	16,6	16,6
Servicios educativos	202,08	0,1	0,2	0,7	16,9	16,9
Textos y útiles escolares	214,64	2,1	3,8	4,4	15,9	15,9
9 OTROS BIENES Y SERVICIOS VARIOS	142,88	0,8	1,6	2,1	6,8	6,8

Cuadro 6.5 Variaciones porcentuales del IPC-GBA, base abril 2008=100, desagregado en bienes y servicios

Periodo	Nivel general		Bienes		Servicios	
	Variación % respecto al mes anterior	Variación % respecto a igual mes del año anterior	Variación % respecto al mes anterior	Variación % respecto a igual mes del año anterior	Variación % respecto al mes anterior	Variación % respecto a igual mes del año anterior
2012 Dic	1,0	10,8	0,3	9,9	2,2	12,5
2013 Ene	1,1	11,1	–	9,0	3,1	14,7
Feb	0,5	10,8	0,4	8,8	0,7	14,3
Mar	0,7	10,6	0,7	8,6	0,8	14,0
Abr	0,7	10,5	1,0	8,5	0,3	14,0
May	0,7	10,3	0,5	8,1	1,0	14,1
Jun	0,8	10,5	0,9	8,1	0,7	14,6
Jul	0,9	10,6	1,1	8,4	0,7	14,2
Ago	0,8	10,5	1,2	9,0	0,3	13,1
Sep	0,8	10,5	0,9	8,9	0,8	13,2
Oct	0,9	10,5	1,3	9,1	0,3	13,1
Nov	0,9	10,5	1,1	9,8	0,6	11,8
Dic	1,4	10,9	1,8	11,5	0,7	10,1

Cuadro 6.6 Variaciones porcentuales del IPC-GBA, base abril 2008=100, para distintos períodos, desagregado en bienes y servicios

Concepto	Variación % entre Dic 2013 y				
	Nov 2013	Oct 2013	Sep 2013	Dic del año anterior	Dic 2012
	1 mes	2 meses	3 meses		1 año
Nivel general	1,4	2,4	3,3	10,9	10,9
Bienes	1,8	3,0	4,3	11,5	11,5
Servicios	0,7	1,3	1,5	10,1	10,1



Precios mayoristas**Cuadros**

	Página
7.1.1 Nivel general y principales aperturas del IPIM, base 1993=100	163
7.1.2 Nivel general y principales aperturas del IPIB, base 1993=100	164
7.1.3 Nivel general y principales aperturas del IPP, base 1993=100	164
7.2.1.1 Variación porcentual del IPIM, base 1993=100, entre cada período y el inmediato anterior, por principales aperturas	165
7.2.1.2 Variación porcentual del IPIM, base 1993=100, entre cada mes y el mismo mes del año anterior, por principales aperturas	165
7.2.2.1 Variación porcentual del IPIB, base 1993=100, entre cada período y el inmediato anterior, por principales aperturas	166
7.2.2.2 Variación porcentual del IPIB, base 1993=100, entre cada mes y el mismo mes del año anterior, por principales aperturas	166
7.2.3.1 Variación porcentual del IPP, base 1993=100, entre cada período y el inmediato anterior, por principales aperturas	167
7.2.3.2 Variación porcentual del IPP, base 1993=100, entre cada mes y el mismo mes del año anterior, por principales aperturas	167
7.3.1 IPIM, base 1993=100, desagregado hasta cuatro dígitos	168
7.3.2 IPIB, base 1993=100, desagregado hasta cuatro dígitos	176
7.3.3 IPP, base 1993=100, desagregado hasta cuatro dígitos	184
7.4 Precio de exportación, FOB Buenos Aires, de los principales productos agrícolas	190
7.5 Precios mayoristas de productos lácteos, sin impuestos	190
7.6 Precio promedio semanal y de las cuatro semanas del mes, de frutas, verduras y hortalizas vendidas en el Mercado Central de Buenos Aires	192

Gráficos

7.1.1 Evolución del Nivel general y principales aperturas del IPIM, base 1993=100	163
-----------------------------------------------------------------------------------	-----

7. Sistema de Índices de Precios Mayoristas

El Sistema de Índices de Precios Mayoristas (SIPM), base 1993=100, presenta tres índices:

El Índice de Precios Internos al por Mayor (IPIM) mide la evolución de los precios de los productos de origen nacional e importado ofrecidos en el mercado interno. Los precios observados incluyen el IVA, los impuestos internos y otros gravámenes contenidos en el precio, como el impuesto a los combustibles. Este índice, por su cobertura, es el que más se asemeja al anterior Índice de Precios al por Mayor, base 1981=100.

El Índice de Precios Internos Básicos al por Mayor (IPIB) tiene igual cobertura que el IPIM pero los precios se consideran sin impuestos. En este índice, como en el IPIM, las ponderaciones se calcularon considerando los valores de producción netos de exportaciones.

El Índice de Precios Básicos del Productor (IPP) mide la evolución de los precios de productos exclusivamente de origen nacional; por lo tanto, no incluye importaciones. Pero en las ponderaciones, a diferencia de lo que sucede en los dos índices anteriores, se ha considerado tanto la producción con destino interno como la destinada a la exportación. El tratamiento impositivo es el mismo que en el IPIB.

Las ponderaciones del sector primario son valores brutos de producción netos de impuestos, estimados por las Cuentas Nacionales; las del sector manufacturero son valores de producción provenientes del Censo Nacional Económico de 1994 (que suministró datos de 1993); la energía eléctrica está ponderada con la facturación de las empresas distribuidoras; y las del sector de productos importados se calcularon a partir del valor CIF (costo, seguro y flete) de las importaciones realizadas durante 1993. Las ponderaciones de cada índice son consistentes con la cobertura y el tratamiento impositivo de cada uno de ellos. Para el cálculo se utiliza una fórmula de ponderaciones fijas referidas al año base, del tipo Laspeyres,

La estructura del **SIPM** está diseñada sobre la base de dos nomenclaturas de Naciones Unidas: la Clasificación Industrial Internacional Uniforme, Revisión 3 (CIIU- rev,3) para los niveles de agregación más altos y la Clasificación Central de Productos (CPC) para los niveles elementales.

Los precios observados corresponden al día 15 de cada mes, salvo excepciones, ya que en algunos sectores se trata de promedios mensuales (de precios diarios o de varios precios durante el mes) o de precios de la semana que incluye al día 15. Para más información consultar la metodología.

Estructura de ponderaciones de los índices de precios mayoristas, base 1993=100

	IPIM	IPIB	IPP
Nivel general	100	100	100
Productos nacionales	92,71	92,52	///
Primarios	19,36	19,98	21,68
Manufacturados y Energía eléctrica	73,35	72,54	78,32
Productos importados	7,29	7,48	///

Estructura de ponderaciones del IPIM

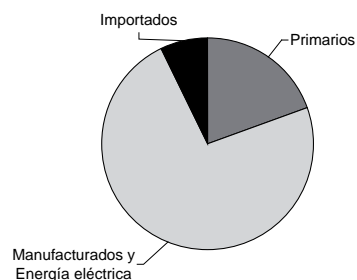

Estructura de ponderaciones del IPIB

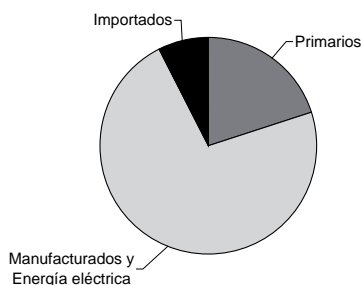

Estructura de ponderaciones del IPP

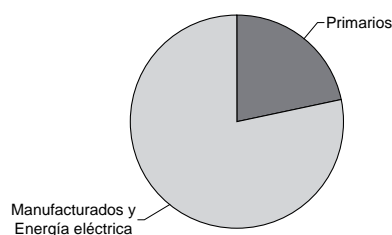

Cuadro 7.1.1 Nivel general y principales aperturas del IPIM, base 1993=100

Período	Nivel general	Productos nacionales			Productos importados
		Total	Primarios	Manufacturados y Energía eléctrica	
2010	424,58	427,66	517,66	403,90	385,46
2011	479,23	483,53	590,75	455,23	424,44
2012	540,87	547,10	669,34	514,84	461,49
2012 Dic	571,77	578,92	704,37	545,80	480,84
2013 Ene	577,58	584,79	717,96	549,64	485,74
Feb	583,68	590,74	725,41	555,19	493,93
Mar	589,56	596,82	734,51	560,47	497,17
Abr	595,22	602,27	738,80	566,22	505,59
May	602,70	609,93	741,64	575,16	510,70
Jun	610,81	618,49	749,02	584,03	513,10
Jul	617,73	625,43	756,58	590,80	519,82
Ago	624,72	632,13	769,58	595,84	530,40
Sep	631,55	638,79	780,57	601,37	539,38
Oct	638,75	645,96	794,18	606,83	547,03
Nov	646,52	653,47	812,90	611,39	558,00
Dic*	655,91	662,31	817,87	621,24	574,48

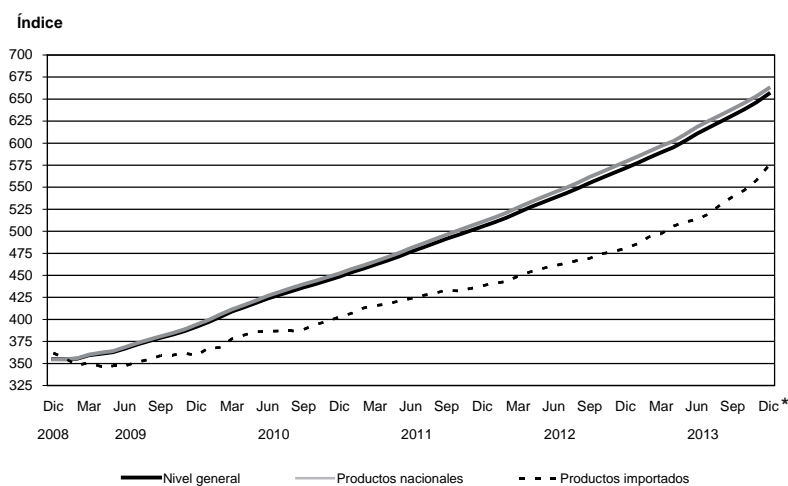
Gráfico 7.1.1 Evolución del Nivel general y principales aperturas del IPIM, base 1993=100

7. PRECIOS MAYORISTAS

Cuadro 7.1.2 Nivel general y principales aperturas del IPIB, base 1993=100

Período	Nivel general	Productos nacionales			Productos importados
		Total	Primarios	Manufacturados y Energía eléctrica	
2010	428,80	432,70	565,07	396,26	380,61
2011	486,41	491,84	661,49	445,13	419,28
2012	549,20	556,71	753,63	502,49	456,36
2012 Dic	582,85	591,52	803,64	533,11	475,75
2013 Ene	586,37	594,92	806,51	536,66	480,60
Feb	594,51	603,06	824,30	542,14	488,86
Mar	600,12	608,87	832,63	547,26	491,98
Abr	604,60	613,03	832,07	552,72	500,37
May	612,32	620,99	839,33	560,88	505,07
Jun	630,65	640,61	897,12	569,98	507,52
Jul	636,16	646,02	898,09	576,62	514,30
Ago	642,48	652,01	907,58	581,65	524,65
Sep	650,92	660,44	926,82	587,09	533,25
Oct	658,61	668,14	942,99	592,45	540,84
Nov	662,87	671,85	943,40	597,09	551,78
Dic*	672,81	681,27	951,42	606,88	568,22

Cuadro 7.1.3 Nivel general y principales aperturas del IPP, base 1993=100

Período	Productos nacionales		
	Nivel general	Primarios	Manufacturados y Energía eléctrica
2010	434,79	562,19	399,52
2011	495,47	664,18	448,77
2012	561,88	758,99	507,33
2012 Dic	599,13	813,94	539,67
2013 Ene	601,41	813,50	542,71
Feb	609,49	833,53	547,48
Mar	614,89	840,85	552,35
Abr	618,32	838,21	557,47
May	626,73	846,62	565,86
Jun	649,14	917,06	574,98
Jul	653,80	915,70	581,30
Ago	658,97	923,30	585,81
Sep	668,80	944,92	592,37
Oct	676,63	961,11	597,89
Nov	679,02	955,15	602,60
Dic*	689,19	963,89	613,15

Cuadro 7.2.1.1 Variación porcentual del IPIM, base 1993=100, entre cada período y el inmediato anterior, por principales aperturas

Período	Nivel general	Productos nacionales			Productos importados
		Total	Primarios	Manufacturados y Energía eléctrica	
2012 Dic	1,0	1,0	1,1	0,9	0,8
2013 Ene	1,0	1,0	1,9	0,7	1,0
Feb	1,1	1,0	1,0	1,0	1,7
Mar	1,0	1,0	1,3	1,0	0,7
Abr	1,0	0,9	0,6	1,0	1,7
May	1,3	1,3	0,4	1,6	1,0
Jun	1,3	1,4	1,0	1,5	0,5
Jul	1,1	1,1	1,0	1,2	1,3
Ago	1,1	1,1	1,7	0,9	2,0
Sep	1,1	1,1	1,4	0,9	1,7
Oct	1,1	1,1	1,7	0,9	1,4
Nov	1,2	1,2	2,4	0,8	2,0
Dic*	1,5	1,4	0,6	1,6	3,0

Cuadro 7.2.1.2 Variación porcentual del IPIM, base 1993=100, entre cada mes y el mismo mes del año anterior, por principales aperturas

Período	Nivel general	Productos nacionales			Productos importados
		Total	Primarios	Manufacturados y Energía eléctrica	
2012 Dic	13,1	13,4	12,1	13,8	9,7
2013 Ene	13,2	13,4	13,8	13,2	10,1
Feb	13,3	13,4	12,6	13,7	11,5
Mar	13,1	13,2	12,1	13,6	10,7
Abr	12,9	13,0	12,6	13,1	11,4
May	13,1	13,2	12,6	13,5	11,6
Jun	13,5	13,7	12,6	14,1	11,3
Jul	13,7	13,8	13,4	14,0	12,1
Ago	13,8	13,9	14,1	13,8	13,6
Sep	13,8	13,7	13,8	13,7	14,9
Oct	13,9	13,8	14,5	13,6	15,3
Nov	14,2	14,0	16,7	13,1	16,9
Dic*	14,7	14,4	16,1	13,8	19,5

Cuadro 7.2.2.1 Variación porcentual del IPIB, base 1993=100, entre cada período y el inmediato anterior, por principales aperturas

Período	Nivel general	Productos nacionales			Productos importados
		Total	Primarios	Manufacturados y Energía eléctrica	
2012 Dic	1,1	1,1	1,3	1,0	0,7
2013 Ene	0,6	0,6	0,4	0,7	1,0
Feb	1,4	1,4	2,2	1,0	1,7
Mar	0,9	1,0	1,0	0,9	0,6
Abr	0,7	0,7	-0,1	1,0	1,7
May	1,3	1,3	0,9	1,5	0,9
Jun	3,0	3,2	6,9	1,6	0,5
Jul	0,9	0,8	0,1	1,2	1,3
Ago	1,0	0,9	1,1	0,9	2,0
Sep	1,3	1,3	2,1	0,9	1,6
Oct	1,2	1,2	1,7	0,9	1,4
Nov	0,6	0,6	--	0,8	2,0
Dic*	1,5	1,4	0,9	1,6	3,0

Cuadro 7.2.2.2 Variación porcentual del IPIB, base 1993=100, entre cada mes y el mismo mes del año anterior, por principales aperturas

Período	Nivel general	Productos nacionales			Productos importados
		Total	Primarios	Manufacturados y Energía eléctrica	
2012 Dic	14,3	14,6	16,6	13,8	9,8
2013 Ene	13,6	13,8	15,3	13,2	10,2
Feb	14,0	14,1	15,3	13,6	11,6
Mar	13,7	13,9	14,4	13,7	10,8
Abr	13,1	13,2	13,2	13,2	11,6
May	13,4	13,6	13,7	13,5	11,7
Jun	15,7	16,0	20,5	14,1	11,4
Jul	15,3	15,5	19,2	14,0	12,2
Ago	15,1	15,2	18,5	13,8	13,6
Sep	15,2	15,2	18,9	13,7	14,9
Oct	15,4	15,4	19,7	13,6	15,2
Nov	14,9	14,8	18,9	13,1	16,8
Dic*	15,4	15,2	18,4	13,8	19,4

Cuadro 7.2.3.1 Variación porcentual del IPP, base 1993=100, entre cada período y el inmediato anterior, por principales aperturas

Período	Productos nacionales		
	Nivel general	Primarios	Manufacturados y Energía eléctrica
2012 Dic	1,2	1,4	1,1
2013 Ene	0,4	-0,1	0,6
Feb	1,3	2,5	0,9
Mar	0,9	0,9	0,9
Abr	0,6	-0,3	0,9
May	1,4	1,0	1,5
Jun	3,6	8,3	1,6
Jul	0,7	-0,1	1,1
Ago	0,8	0,8	0,8
Sep	1,5	2,3	1,1
Oct	1,2	1,7	0,9
Nov	0,4	-0,6	0,8
Dic*	1,5	0,9	1,8

Cuadro 7.2.3.2 Variación porcentual del IPP, base 1993=100, entre cada mes y el mismo mes del año anterior, por principales aperturas

Período	Productos nacionales		
	Nivel general	Primarios	Manufacturados y Energía eléctrica
2012 Dic	15,7	18,0	14,7
2013 Ene	14,5	15,6	14,0
Feb	14,6	15,9	14,1
Mar	14,3	15,2	13,9
Abr	13,4	13,7	13,3
May	13,8	14,3	13,6
Jun	16,7	22,9	14,2
Jul	15,7	20,7	13,6
Ago	15,0	19,5	13,1
Sep	15,2	20,1	13,2
Oct	15,5	20,7	13,3
Nov	14,7	19,0	12,9
Dic*	15,0	18,4	13,6

7. PRECIOS MAYORISTAS

Cuadro 7.3.1 IPIM, base 1993=100, desagregado hasta cuatro dígitos

Concepto	Promedio					2012	2013	
	2001	2009	2010	2011	2012	Dic	Ene	Feb
NIVEL GENERAL	103,84	370,60	424,58	479,23	540,87	571,77	577,58	583,68
N NACIONAL	104,82	371,96	427,66	483,53	547,11	578,92	584,79	590,74
1 Primarios	101,97	434,47	517,66	590,75	669,34	704,37	717,96	725,41
A Productos agropecuarios	81,84	292,33	372,49	401,35	431,92	445,19	456,17	464,49
011 Agrícolas	73,39	225,46	234,99	269,78	309,95	330,72	339,67	332,27
0111 Cereales y oleaginosas	79,24	234,34	239,07	250,90	252,42	257,36	257,36	260,90
0112 Hortalizas y legumbres	54,10	175,36	190,12	265,07	384,07	417,63	439,72	390,29
0113 Frutas	76,99	286,94	321,85	437,58	583,87	700,49	747,65	763,16
012 Ganaderos	88,34	343,67	478,06	502,36	525,55	533,07	545,61	566,00
0121 Ganado vacuno y leche	88,58	383,67	558,12	583,42	602,05	603,97	622,03	650,30
0122 Ganado porcino y productos de granja	87,74	243,69	277,95	299,76	334,36	355,86	354,61	355,30
B Productos pesqueros	140,12	335,57	441,08	546,99	530,52	509,41	521,71	535,29
C Productos minerales	150,06	822,77	911,00	1.096,50	1.314,42	1.414,30	1.434,96	1.439,31
11 Petróleo crudo y gas natural	156,58	880,59	973,51	1.173,90	1.404,35	1.507,88	1.531,01	1.534,69
14 Productos minerales no metalíferos	99,79	376,97	429,06	499,79	621,10	692,86	694,50	703,96
2 Manufacturados y Energía eléctrica	105,58	355,45	403,90	455,23	514,84	545,80	549,64	555,19
D Productos manufacturados	106,61	360,38	409,88	462,19	522,01	553,45	557,43	563,07
15 Alimentos y bebidas	103,46	314,78	360,23	392,82	437,14	464,19	466,32	471,19
151 Productos de carnes, pescados, frutas, legumbres, hortalizas y aceites	89,23	291,50	338,43	360,63	399,02	419,51	419,55	424,25
1511 Productos cárnicos	89,15	277,32	327,69	338,94	366,53	379,29	380,88	388,54
1512 Conservas de pescados	95,07	327,02	379,80	441,80	508,32	542,34	542,34	546,07
1513 Conservas de frutas, hortalizas y legumbres	88,85	300,46	340,14	389,45	443,99	469,98	469,98	472,30
1514 Aceites y grasas vegetales	88,46	405,96	434,19	475,08	570,76	654,51	637,29	616,67
152 Productos lácteos	123,21	382,26	474,17	531,55	588,53	625,75	628,83	640,10
153 Productos de molinería, almidones y alimentos balanceados	97,59	299,11	321,06	354,52	401,57	447,23	451,70	463,16
1531 Harinas	95,49	290,70	311,33	331,97	375,67	419,67	425,92	437,50
1532 Productos derivados del almidón	106,83	301,31	341,50	422,90	533,37	572,33	572,33	572,33
1533 Alimentos balanceados	101,20	328,48	347,35	406,42	438,32	492,82	492,81	508,76
154 Otros productos alimenticios	111,39	323,22	360,38	399,69	451,44	477,92	481,03	484,05
1541 Productos de panadería	118,72	314,23	342,11	370,29	424,33	450,40	456,46	458,41
1542 Azúcar	75,70	272,54	371,67	484,67	527,60	549,80	549,25	549,25
1543 Productos de chocolate y golosinas	101,61	396,89	440,06	477,39	532,98	558,37	558,75	565,43
1544 Productos farináceos	105,98	276,67	304,72	339,84	367,77	375,12	375,12	380,92
1549 Otros productos alimenticios n.c.e.p.	117,30	326,95	359,98	397,44	453,39	488,28	490,14	492,97
155 Alcohol etílico y bebidas	102,71	300,22	335,81	358,33	392,82	413,87	415,81	416,10
1551 Alcohol etílico y bebidas alcohólicas destiladas	107,56	358,65	416,29	461,59	491,44	521,22	520,76	520,76
1552 Vinos y sidras	101,66	241,95	280,83	309,64	341,28	360,69	365,24	365,24
1553 Cervezas	128,71	488,16	553,38	574,90	621,83	648,85	648,85	648,85
1554 Bebidas no alcohólicas	96,39	285,68	308,81	324,23	358,23	377,75	378,71	379,30
16 Tabaco	97,30	273,49	321,86	360,54	431,41	460,77	475,79	484,41
17 Productos textiles	88,61	301,71	345,77	383,95	411,81	434,53	436,06	440,17
171 Materias primas textiles	84,53	290,75	334,10	362,98	384,02	410,24	412,02	416,74
172 Otros productos textiles	109,65	370,06	413,20	484,87	519,84	536,17	536,17	536,17
173 Tejidos y artículos de punto	92,59	308,95	355,04	406,57	449,34	465,25	466,58	470,36
18 Prendas de materiales textiles	88,44	222,62	248,42	271,30	291,45	299,52	299,71	305,31
19 Cuero, artículos de marroquinería y calzado	103,12	214,00	230,25	256,99	285,30	305,44	306,69	309,45
191 Cueros, valijas y artículos de marroquinería	116,62	294,89	313,82	349,40	379,88	398,33	402,52	405,41
1911 Cueros curtidos	120,04	304,77	321,95	356,76	386,51	406,36	410,78	413,92
1912 Valijas y artículos de marroquinería	102,86	255,18	281,13	319,81	353,22	366,03	369,27	371,19

Cuadro 7.3.1

2013										Concepto
Mar	Abr	May	Jun	Jul	Ago	Sep	Oct	Nov	Dic*	
589,56	595,22	602,70	610,81	617,73	624,72	631,55	638,75	646,52	655,91	NIVEL GENERAL
596,82	602,27	609,93	618,49	625,43	632,13	638,79	645,96	653,47	662,31	N NACIONAL
734,51	738,80	741,64	749,02	756,58	769,58	780,57	794,18	812,90	817,87	1
466,91	463,37	465,37	472,06	476,04	489,86	496,82	509,28	531,90	532,79	A
335,36	322,16	320,32	320,98	328,69	343,43	352,97	364,69	355,07	339,44	011
259,86	255,82	260,99	260,86	257,54	257,33	260,81	261,56	265,95	258,50	0111
416,06	386,31	374,25	380,26	421,13	478,23	494,77	531,69	454,59	389,92	0112
739,26	695,27	663,22	656,05	665,34	689,42	729,95	764,18	820,52	869,14	0113
567,90	571,77	576,73	588,04	589,17	602,28	607,25	620,28	667,65	681,24	012
653,13	658,74	664,17	680,24	682,25	700,15	706,46	722,75	787,84	797,32	0121
354,87	354,40	358,18	357,58	356,51	357,63	359,27	364,17	367,22	391,10	0122
611,34	601,73	542,99	537,47	562,10	553,48	566,75	576,95	572,62	595,22	B
1.457,19	1.484,02	1.497,19	1.508,08	1.522,83	1.536,54	1.557,88	1.574,96	1.586,44	1.599,84	C
1.554,17	1.582,82	1.597,00	1.608,19	1.622,32	1.636,98	1.660,60	1.679,66	1.692,83	1.707,13	11
709,50	722,29	727,74	736,33	755,84	762,21	765,99	767,85	766,26	772,68	14
560,47	566,22	575,16	584,03	590,80	595,84	601,37	606,83	611,39	621,24	2
568,44	574,31	583,10	592,04	599,05	604,27	610,12	615,94	620,66	630,78	D
474,31	475,74	480,21	494,38	501,58	503,36	506,20	511,89	512,84	518,43	15
427,34	427,35	428,34	427,99	430,27	431,19	437,36	445,58	449,29	454,91	151
391,14	391,07	389,26	386,55	386,09	386,15	390,86	401,25	405,43	408,03	1511
546,07	546,07	546,07	546,07	565,77	565,77	574,97	574,97	571,37	592,82	1512
480,67	483,67	489,22	492,81	504,72	514,42	514,62	516,70	518,93	525,16	1513
609,98	601,51	620,27	633,90	628,24	611,70	651,68	658,73	665,36	695,38	1514
649,47	657,67	672,19	689,44	700,28	702,15	702,24	705,35	708,47	726,84	152
465,84	468,39	474,30	542,26	563,89	564,09	566,81	581,22	576,85	543,46	153
442,07	450,70	460,67	556,16	580,54	580,02	582,23	600,26	590,81	537,67	1531
572,33	572,33	572,33	572,33	576,61	576,61	576,61	576,61	583,22	587,89	1532
505,80	487,49	481,32	479,24	498,44	501,28	507,04	514,61	523,79	545,21	1533
484,64	484,08	489,70	502,88	510,27	513,35	513,38	518,93	519,37	532,82	154
459,96	458,41	466,51	490,78	500,21	500,21	500,21	510,77	510,77	525,20	1541
548,21	544,62	542,97	542,97	542,97	542,84	529,17	529,17	528,95	557,62	1542
565,43	566,05	569,04	575,43	584,26	585,28	589,54	595,18	596,42	604,24	1543
380,92	381,12	385,76	402,26	406,39	406,43	406,43	408,89	412,22	421,51	1544
492,99	494,11	499,63	501,44	507,97	519,10	521,01	521,01	521,01	532,64	1549
418,45	419,21	419,94	426,39	430,60	432,65	436,24	436,68	435,99	442,95	155
520,76	521,13	522,66	525,74	559,62	560,16	560,90	560,90	562,25	562,81	1551
365,24	365,24	365,85	374,07	377,83	376,09	376,40	378,94	378,92	381,09	1552
648,85	648,85	648,85	662,14	662,14	662,14	662,14	662,14	652,56	663,14	1553
384,14	385,66	386,55	390,59	392,10	397,40	404,48	403,68	404,43	414,61	1554
484,41	484,41	517,80	517,80	516,07	516,07	529,00	536,20	536,20	536,20	16
446,60	449,30	451,25	453,54	455,65	457,92	465,03	467,79	472,50	477,60	17
421,07	425,01	427,14	428,34	430,72	431,80	439,73	440,86	445,77	452,61	171
536,17	536,17	536,17	539,83	539,83	539,83	539,83	539,83	550,25	551,35	172
483,96	484,36	486,41	491,02	493,10	499,00	506,15	513,79	516,31	518,25	173
307,93	310,56	310,96	311,58	318,44	322,84	323,44	324,28	325,58	327,58	18
311,96	313,42	317,82	318,20	321,22	324,26	326,36	328,11	330,45	334,05	19
410,82	414,30	424,71	425,12	426,05	432,44	438,99	442,05	444,10	453,17	191
419,32	423,06	434,58	435,99	437,10	443,48	451,00	454,65	456,59	467,72	1911
376,59	379,06	385,03	381,36	381,61	388,06	390,65	391,41	393,89	394,64	1912

(sigue)

7. PRECIOS MAYORISTAS

Cuadro 7.3.1 (continuación)

Concepto	Promedio					2012	2013	
	2001	2009	2010	2011	2012	Dic	Ene	Feb
192 Calzado	97,36	179,49	194,60	217,57	244,96	265,81	265,81	268,51
20 Madera y productos de madera excepto muebles	95,79	416,43	467,63	532,41	616,44	656,30	658,11	669,38
201 Maderas aserradas	102,17	449,55	496,29	551,85	633,88	662,53	664,25	668,94
202 Productos de madera	89,63	384,40	439,91	513,60	599,57	650,27	652,17	669,80
2021 Tableros y paneles de madera	85,69	354,75	411,36	465,94	519,18	557,75	558,23	562,99
2022 Carpintería de madera	92,09	402,99	457,81	543,48	649,98	708,28	711,07	736,76
21 Papel y productos de papel	103,70	407,77	475,21	541,11	661,56	725,45	730,39	737,07
2101 Papeles	104,04	363,80	425,68	475,73	530,82	568,60	572,16	574,19
2102 Envases de papel y cartón	101,61	319,61	356,67	390,21	430,19	452,16	454,81	456,10
2109 Otros artículos de papel y cartón	106,20	561,41	673,90	795,97	1.077,45	1.218,64	1.227,80	1.245,48
22 Impresiones y reproducción de grabaciones	122,57	286,28	306,56	333,35	385,55	412,43	417,63	419,97
221 Diarios y revistas	130,02	319,16	356,07	410,03	506,76	546,60	560,65	566,96
222 Artículos de librería	118,19	266,98	277,48	288,32	314,37	333,65	333,65	333,65
23 Productos refinados del petróleo	158,56	518,98	631,35	784,81	901,40	933,22	939,06	945,59
24 Sustancias y productos químicos	114,41	392,74	446,32	498,79	557,37	589,10	595,29	599,32
241 Sustancias químicas básicas	110,61	538,64	632,10	714,64	792,58	846,25	858,94	868,88
2411 Sustancias químicas básicas	115,14	585,45	683,84	758,87	862,64	943,37	966,06	982,87
2412 Abonos y fertilizantes	103,95	533,93	600,36	666,36	737,72	750,79	750,51	752,53
2413 Sustancias plásticas y elastómeros	106,57	492,43	582,85	673,99	726,69	756,27	759,92	763,55
242 Otros productos químicos	116,15	354,71	397,13	441,76	495,62	521,75	526,47	529,10
2421 Insecticidas y plaguicidas	98,16	284,68	307,22	329,90	362,88	386,54	390,05	392,79
2422 Pinturas, barnices, enduidos y tintas de imprenta	104,28	496,29	554,96	651,17	759,64	791,83	792,48	800,57
2423 Productos farmacéuticos y veterinarios	124,60	317,37	354,27	385,43	431,60	453,51	457,60	457,94
2424 Jabones y detergentes	111,41	342,47	386,08	421,89	460,22	486,27	491,74	493,02
2429 Otros productos químicos	112,16	472,21	533,44	633,44	729,27	773,33	785,01	798,25
243 Fibras manufacturadas	83,51	450,46	549,41	613,91	667,19	703,25	703,04	704,23
25 Productos de caucho y plástico	106,87	378,15	429,08	486,67	558,98	599,43	602,80	613,14
251 Productos de caucho	98,87	426,02	502,51	595,08	684,84	722,86	741,02	741,82
2511 Cubiertas de caucho	87,77	402,43	473,90	569,51	639,78	668,16	682,83	685,28
2519 Otros productos de caucho	112,68	455,35	538,10	626,87	740,87	790,89	813,39	812,14
252 Productos de plástico	109,00	365,42	409,54	457,82	525,49	566,59	566,03	578,90
26 Productos de minerales no metálicos	97,26	337,92	380,73	437,54	514,95	556,32	558,19	564,43
261 Vidrio y productos de vidrio	91,75	242,50	278,37	310,94	348,52	369,59	370,41	370,41
269 Otros productos de minerales no metálicos	98,94	366,94	411,86	476,04	565,57	613,13	615,30	623,45
2691 Productos de cerámica no refractaria para uso no estructural	74,59	236,65	290,64	348,67	399,90	422,21	422,21	422,21
2692 Productos de cerámica refractaria	104,86	371,00	408,81	467,17	597,04	688,59	657,58	677,57
2693 Productos de arcilla y cerámica no refractaria para uso estructural	86,18	262,11	290,43	325,78	372,87	396,30	396,30	395,64
2694 Cemento y cal	109,76	452,71	498,17	556,40	629,84	670,93	671,27	673,11
2695 Artículos de hormigón, de cemento y de yeso	100,87	368,84	414,27	507,51	652,87	733,60	739,54	764,85
2699 Otros artículos de minerales no metalíferos n.c.e.p.	102,38	391,29	471,09	569,28	721,49	786,13	803,82	822,24
27 Productos metálicos básicos	97,57	524,80	577,36	639,51	701,02	747,41	750,82	757,55
271 Productos de minerales ferrosos en formas básicas	97,14	559,06	608,90	675,56	738,96	796,32	800,72	806,31
272 Productos de minerales no ferrosos en formas básicas	125,61	417,43	513,42	621,08	715,31	787,63	807,78	815,12
273 Productos de fundición	94,65	492,80	543,54	594,03	648,94	677,56	677,56	685,72
28 Productos metálicos excepto máquinas y equipos	109,91	517,15	569,09	628,06	709,04	752,85	760,50	762,02
281 Productos metálicos estructurales, recipientes y generadores de vapor	124,48	548,07	615,26	727,53	846,47	896,18	914,91	929,00

Cuadro 7.3.1

2013										Concepto
Mar	Abr	May	Jun	Jul	Ago	Sep	Oct	Nov	Dic*	
269,78	270,38	272,21	272,59	276,49	278,11	278,31	279,50	281,97	283,23	192
681,48	690,11	702,02	707,96	721,36	729,96	730,42	739,36	745,96	753,02	20
691,13	700,27	716,66	714,90	724,13	730,15	727,25	741,40	743,90	754,78	201
672,15	680,29	687,86	701,24	718,69	729,77	733,48	737,39	747,94	751,33	202
569,10	567,79	576,09	587,72	606,53	610,94	617,14	627,28	634,58	646,57	2021
736,76	750,83	757,94	772,41	789,00	804,28	806,42	806,42	819,02	817,01	2022
748,74	759,15	774,23	784,28	795,20	810,28	826,67	839,53	859,28	877,98	21
591,76	590,95	600,86	608,59	612,98	625,24	639,32	649,26	663,29	671,95	2101
459,21	461,50	466,39	469,96	491,71	502,50	507,98	511,25	517,70	524,33	2102
1.263,68	1.294,14	1.327,06	1.347,67	1.349,52	1.372,65	1.405,48	1.433,51	1.475,68	1.518,74	2109
428,39	435,61	435,61	445,56	447,27	444,73	448,61	452,83	464,04	464,71	22
589,72	609,25	609,25	624,18	628,79	621,95	632,42	643,84	652,45	654,26	221
333,65	333,65	333,65	340,67	340,67	340,67	340,67	340,67	353,40	353,40	222
959,94	979,12	1.003,43	1.011,49	1.026,81	1.036,54	1.041,28	1.044,72	1.048,02	1.058,23	23
603,55	608,34	618,10	625,45	629,94	634,92	643,85	652,28	656,10	671,52	24
884,38	903,54	912,20	924,08	933,62	953,56	964,60	989,80	998,01	1.013,19	241
1.003,10	1.005,34	1.007,25	1.021,00	1.032,60	1.066,79	1.081,99	1.114,28	1.111,73	1.125,41	2411
773,69	759,58	770,48	757,42	749,03	758,74	755,63	755,97	762,25	767,48	2412
773,97	812,24	827,45	839,18	847,89	854,38	862,24	882,10	901,14	918,51	2413
530,48	531,69	541,63	547,86	551,02	552,22	560,67	564,70	567,31	582,60	242
395,53	396,11	374,99	383,42	386,39	389,69	393,53	395,68	398,37	403,77	2421
805,01	808,26	813,38	844,05	849,51	854,41	860,75	885,89	890,35	917,24	2422
456,47	457,52	472,88	473,16	473,65	473,26	487,76	490,63	491,20	502,83	2423
498,10	497,77	506,65	513,00	516,81	519,33	521,70	520,80	525,44	540,76	2424
797,76	803,15	812,37	818,93	831,96	831,35	832,94	835,15	839,69	866,99	2429
709,35	713,41	726,89	733,67	740,92	746,95	754,21	770,09	778,19	800,83	243
616,67	628,19	639,98	650,29	660,03	666,21	671,41	675,50	683,68	697,06	25
746,45	749,51	759,04	776,10	794,75	798,54	802,76	806,03	812,59	829,00	251
687,77	690,28	692,85	704,93	715,21	721,19	725,52	728,32	731,09	748,64	2511
819,42	823,16	841,35	864,61	893,67	894,74	898,81	902,68	913,94	928,95	2519
582,14	595,91	608,31	616,81	624,18	631,01	636,47	640,76	649,39	661,95	252
572,29	576,52	588,49	598,11	601,62	611,62	615,29	622,00	626,28	644,50	26
377,77	382,66	382,76	387,37	393,59	398,53	399,50	405,64	408,92	420,85	261
631,45	635,49	651,07	662,22	664,89	676,43	680,93	687,82	692,39	712,53	269
422,21	422,21	441,26	441,26	441,26	447,13	446,95	447,13	447,13	470,14	2691
697,48	706,28	734,77	747,67	747,67	762,50	760,58	794,68	794,68	801,99	2692
397,95	397,99	398,99	407,69	409,05	411,80	414,51	416,12	422,35	429,60	2693
673,91	675,01	689,75	707,57	710,03	712,87	721,83	733,47	737,00	756,94	2694
795,18	803,24	835,32	844,53	847,14	882,29	884,59	891,49	893,07	930,81	2695
821,65	841,54	848,55	852,19	863,05	877,86	879,67	878,49	897,40	906,14	2699
763,70	768,30	780,89	795,41	804,55	809,75	814,17	817,45	821,25	842,67	27
812,39	819,99	824,57	844,06	856,09	862,50	866,95	874,42	888,46	924,00	271
824,79	831,89	843,66	856,89	869,30	888,12	908,65	919,40	940,89	983,94	272
691,52	691,84	715,16	723,25	728,14	730,06	732,40	729,22	717,22	717,22	273
767,43	778,04	784,14	792,78	796,91	810,93	817,36	822,96	841,19	871,74	28
928,78	938,22	940,24	944,20	950,57	989,12	990,91	994,78	1.039,97	1.099,63	281

(sigue)

7. PRECIOS MAYORISTAS

Cuadro 7.3.1 (continuación)

Concepto	Promedio					2012	2013	
	2001	2009	2010	2011	2012	Dic	Ene	Feb
2811 Productos metálicos para uso estructural	124,67	544,08	611,10	723,15	840,33	888,62	907,61	921,50
2813 Generadores de vapor	117,22	699,37	773,29	893,94	1.079,63	1.183,17	1.192,12	1.213,87
289 Otros productos metálicos excepto máquinas, equipos y muebles	104,95	506,62	553,38	594,20	662,27	704,07	707,94	705,18
2893 Herramientas de mano y artículos de ferretería	113,61	421,33	477,75	536,97	631,02	684,55	686,79	688,99
2899 Otros productos metálicos n.c.e.p.	103,75	518,42	563,84	602,11	666,59	706,77	710,87	707,42
29 Máquinas y equipos	100,70	360,75	411,02	478,60	551,79	589,75	592,73	597,45
291 Máquinas de uso general	99,93	291,31	327,83	378,83	428,85	456,16	459,43	463,19
2911 Motores a explosión excepto para automotores	100,13	324,42	357,15	426,00	470,49	510,89	503,91	503,91
2912 Bombas y compresores	102,54	323,85	364,24	421,68	437,02	448,39	453,75	459,02
2913 Rodamientos	88,89	299,18	306,94	327,54	366,62	380,23	380,23	380,23
2915 Equipos de elevación y manipulación	105,41	320,91	371,26	432,37	553,49	622,72	629,82	637,34
2919 Otra maquinaria de uso general	97,76	252,15	286,29	327,96	385,59	410,29	414,50	417,76
292 Máquinas de uso especial	107,83	413,39	467,65	564,00	664,28	712,29	723,85	733,58
2921 Máquinas agrícolas	117,20	520,30	584,28	717,37	848,47	911,48	927,93	939,09
2922 Máquinas herramientas	101,70	215,82	234,70	257,78	292,60	308,52	312,14	312,82
2924 Máquinas para la industria extractiva y obras de construcción	97,73	354,52	408,45	476,52	528,10	559,34	573,28	579,68
2925 Máquinas para la elaboración o procesamiento de alimentos y bebidas	96,24	277,83	328,71	396,27	471,75	515,33	518,82	534,34
2926 Máquinas para lavaderos industriales	94,72	501,03	571,53	674,55	825,79	863,70	891,92	891,92
2927 Armas y municiones	97,97	507,59	560,96	618,49	692,78	703,56	701,57	702,03
293 Otros aparatos de uso doméstico	95,39	382,23	442,22	501,17	573,44	613,01	608,43	609,82
31 Máquinas y aparatos eléctricos	85,93	451,83	523,55	581,61	618,09	658,58	662,36	674,06
311 Motores, generadores y transformadores eléctricos	96,81	434,63	472,43	529,40	586,03	627,79	631,13	652,22
312 Aparatos de distribución y control eléctrico	91,28	218,56	240,25	274,87	320,69	346,63	349,70	353,40
313 Conductores eléctricos	89,95	693,03	839,10	931,17	942,76	1.002,01	1.010,38	1.021,32
314 Acumuladores eléctricos	88,92	570,37	689,84	780,44	881,37	938,84	938,84	981,85
315 Equipos de iluminación	78,83	259,70	288,42	322,88	343,31	379,71	382,03	385,59
319 Otros equipos eléctricos	71,77	262,74	275,11	292,44	327,84	340,31	340,31	340,31
32 Equipos y aparatos de radio y televisión	53,61	104,77	105,29	104,38	108,88	110,48	110,48	110,94
33 Equipos para medicina e instrumentos de medición	87,54	233,62	255,27	282,61	323,13	343,75	346,63	347,15
3311 Equipos para medicina	99,04	276,35	305,80	346,15	391,99	409,96	414,87	415,45
3312 Instrumentos de medición de servicios domiciliarios	74,23	184,18	196,79	209,06	243,42	267,11	267,65	268,09
34 Vehículos automotores, carrocerías y repuestos	95,81	348,17	373,75	409,34	466,28	500,58	505,11	513,09
341 Vehículos automotores	94,15	331,86	356,10	384,34	437,51	469,47	473,52	480,25
342 Carrocerías y remolques	94,55	352,74	382,70	431,28	514,99	562,70	568,60	568,60
343 Repuestos para automotores	100,21	387,22	415,05	465,63	525,45	562,32	567,70	580,68
35 Otros medios de transporte	100,63	214,37	222,86	236,68	247,97	254,04	254,04	254,70
3591 Motocicletas	100,62	212,90	220,96	234,53	244,99	250,68	250,68	251,06
3599 Otros medios de transporte	100,98	243,50	260,69	279,30	307,07	320,59	320,59	326,84
36 Muebles y otros productos industriales	104,88	362,52	394,82	440,18	493,92	518,71	524,48	532,75
361 Muebles y colchones	104,60	383,05	414,83	466,99	527,94	555,84	562,71	572,12
369 Otros productos manufacturados	105,80	295,31	329,31	352,39	382,50	397,14	399,32	403,80
E Energía eléctrica	65,60	165,56	173,32	186,58	238,40	250,82	249,07	251,08

Cuadro 7.3.1

2013										Concepto
Mar	Abr	May	Jun	Jul	Ago	Sep	Oct	Nov	Dic*	
921,28	930,14	932,20	935,53	941,74	980,75	982,34	986,23	1.032,07	1.092,30	2811
1.213,58	1.245,19	1.245,19	1.273,52	1.285,68	1.306,90	1.316,32	1.319,37	1.340,16	1.377,86	2813
712,52	723,52	731,01	741,25	744,61	750,29	758,29	764,48	773,54	794,17	289
703,13	710,20	710,85	729,42	730,02	739,74	745,55	747,00	758,15	762,28	2893
713,82	725,36	733,80	742,88	746,62	751,75	760,05	766,89	775,66	798,58	2899
603,39	610,59	617,37	627,95	639,66	648,66	657,71	662,35	668,92	678,48	29
468,61	480,91	489,65	497,13	502,96	508,01	514,32	518,88	525,08	535,52	291
503,91	538,02	538,02	557,05	568,21	568,21	579,64	590,80	590,83	605,38	2911
459,02	469,74	472,49	486,23	483,91	491,52	495,22	495,59	499,39	505,93	2912
403,11	422,50	422,50	422,50	432,59	432,59	433,52	433,52	433,52	451,49	2913
649,22	649,22	687,51	696,35	696,35	702,35	712,48	715,75	733,15	754,71	2915
425,20	434,59	443,24	443,52	454,21	459,27	465,32	471,41	478,75	487,11	2919
745,38	755,79	767,54	787,80	801,46	811,39	828,25	836,46	849,87	861,63	292
953,41	971,53	988,98	1.011,70	1.029,64	1.042,29	1.070,23	1.078,46	1.099,35	1.117,69	2921
317,20	323,74	330,65	338,94	339,62	344,47	343,29	345,74	349,07	350,25	2922
593,73	597,24	601,40	617,40	622,42	634,67	638,02	652,70	667,09	669,82	2924
545,56	545,63	551,97	580,88	592,05	601,32	610,90	622,04	624,89	632,59	2925
899,75	899,75	905,39	905,39	943,13	943,13	950,49	958,40	976,85	981,53	2926
710,23	709,95	707,81	707,80	707,80	707,80	707,80	707,80	709,96	712,87	2927
611,27	610,89	611,59	616,90	632,56	644,55	649,56	651,27	652,38	659,23	293
686,81	690,44	694,56	702,09	719,26	726,62	734,29	745,38	755,89	773,35	31
664,33	671,73	680,41	689,57	715,15	731,83	726,87	745,49	753,69	762,73	311
354,37	356,75	355,94	358,64	359,78	353,44	364,77	367,56	369,40	372,53	312
1.030,79	1.027,12	1.029,60	1.044,36	1.061,00	1.069,83	1.089,36	1.105,61	1.123,71	1.155,80	313
1.055,13	1.057,08	1.072,42	1.072,42	1.130,09	1.150,25	1.150,25	1.174,74	1.174,74	1.220,56	314
385,94	401,54	406,05	411,97	415,81	419,92	430,28	432,95	438,11	448,65	315
344,54	350,54	350,54	352,17	360,55	360,55	360,55	360,55	372,83	372,83	319
109,98	109,98	110,76	110,76	110,83	111,60	111,60	111,60	111,60	111,60	32
355,92	359,70	368,48	368,74	373,89	378,24	380,04	386,14	386,30	391,99	33
432,45	438,69	451,08	451,15	456,73	458,20	462,75	469,92	475,87	481,01	3311
267,34	268,28	272,87	273,34	278,01	285,69	284,31	289,16	282,63	288,94	3312
516,24	523,64	529,05	536,46	542,32	549,25	559,01	568,51	576,09	587,19	34
483,19	489,91	493,65	499,14	506,32	513,72	524,75	538,42	546,38	553,78	341
571,43	572,79	578,77	602,18	602,18	610,77	612,32	616,07	622,33	630,68	342
584,42	594,93	604,33	612,63	616,63	622,02	630,58	631,21	638,19	659,05	343
263,47	264,30	265,01	265,57	265,98	266,48	267,25	267,67	268,44	269,65	35
259,98	260,52	261,06	261,45	261,87	262,31	262,88	263,31	264,07	265,28	3591
332,64	339,22	343,31	347,42	347,42	349,34	354,05	354,05	355,06	356,26	3599
534,30	547,25	556,91	559,38	559,92	565,15	571,11	572,78	575,37	589,41	36
573,04	586,62	598,98	602,21	602,44	608,81	615,63	617,82	619,29	636,64	361
407,46	418,34	419,11	419,11	420,66	422,17	425,30	425,30	431,54	434,77	369
253,15	254,54	268,87	275,40	272,58	270,80	263,64	255,39	253,64	253,64	E

(sigue)

7. PRECIOS MAYORISTAS

Cuadro 7.3.1 (conclusión)

Concepto	Promedio					2012	2013	
	2001	2009	2010	2011	2012	Dic	Ene	Feb
I IMPORTADO	91,30	353,38	385,46	424,44	461,49	480,84	485,74	493,93
A Productos agropecuarios y de la silvicultura	105,01	439,87	584,00	687,62	694,32	694,38	700,00	743,90
01 Agropecuarios	105,54	435,66	581,12	681,63	687,32	685,27	689,34	734,90
0111 Cauchos naturales	90,13	527,38	776,00	830,62	735,04	706,23	729,54	789,00
0113 Frutas y cafés	115,05	379,05	460,81	589,66	657,86	672,34	664,52	701,50
02 Productos de la silvicultura	99,88	480,69	612,02	745,75	762,32	782,74	803,45	831,23
C Productos minerales	105,61	865,84	866,85	968,39	1.057,30	1.067,96	994,64	850,37
D Productos manufacturados	90,71	348,47	376,19	412,43	450,53	470,67	475,77	482,98
15 Alimentos y bebidas	108,38	634,25	741,72	788,06	842,21	897,57	897,57	876,99
154 Productos alimenticios	123,97	837,82	998,30	1.037,28	1.062,79	1.118,82	1.118,82	1.085,13
155 Bebidas	83,94	314,97	339,29	397,18	496,25	550,55	550,55	550,55
20 Madera y productos de madera excepto muebles	130,53	650,38	700,26	737,23	780,81	809,60	812,82	813,07
21 Papel y productos de papel	100,30	388,44	402,50	435,14	496,11	526,33	534,56	552,59
22 Impresiones y reproducción de grabaciones	103,22	155,07	159,78	165,92	173,07	173,07	173,07	173,07
24 Sustancias y productos químicos	98,34	383,14	423,07	485,72	551,54	575,89	580,73	588,52
241 Sustancias químicas básicas	110,63	476,92	531,09	626,33	708,42	740,41	746,35	758,90
2411 Sustancias químicas básicas	94,92	389,02	398,61	465,78	549,90	570,24	575,35	579,07
2412 Abonos y fertilizantes	80,89	439,41	476,05	648,94	660,49	699,53	711,02	689,27
2413 Sustancias plásticas y elastómeros	151,42	678,62	834,76	975,92	1.068,09	1.124,33	1.130,95	1.170,05
242 Otros productos químicos	82,04	258,78	279,83	299,24	343,49	357,71	361,09	362,59
2421 Insecticidas y plaguicidas	92,50	285,43	286,49	268,24	292,00	315,49	323,48	325,19
2423 Productos farmacéuticos y veterinarios	80,62	253,16	283,98	306,19	354,81	366,53	369,02	370,40
2429 Otros productos químicos	80,48	256,91	273,43	300,98	346,61	360,76	363,72	365,28
26 Productos de minerales no metálicos	111,04	393,67	395,33	395,33	395,33	395,33	395,33	395,33
27 Productos metálicos básicos	96,65	728,34	786,57	858,28	858,27	889,79	906,08	934,20
271 Productos de minerales ferrosos en formas básicas	99,11	627,27	658,92	675,10	707,23	731,62	739,16	750,46
272 Productos de minerales no ferrosos en formas básicas	92,64	893,63	995,33	1.157,82	1.105,26	1.148,44	1.179,03	1.234,66
29 Máquinas y equipos	89,37	244,93	260,18	277,27	302,09	315,44	319,49	322,63
291 Máquinas de uso general	93,73	257,68	269,15	286,35	313,75	326,12	327,25	328,86
292 Máquinas de uso especial	87,02	238,04	255,33	272,36	295,80	309,68	315,29	319,26
2922 Máquinas herramientas	76,23	204,84	223,16	240,34	264,84	269,38	269,40	269,40
2929 Máquinas de uso especial en la industria manufacturera y sus accesorios	91,89	253,02	269,85	286,82	309,78	327,87	336,02	341,77
30 Máquinas de oficina e informática	76,67	229,60	238,40	250,60	283,46	305,13	309,83	314,50
31 Máquinas y aparatos eléctricos	97,83	333,34	346,19	365,19	414,14	444,23	449,54	463,43
32 Equipos y aparatos de radio y televisión	67,02	188,04	193,04	200,89	210,47	210,54	211,87	215,03
321 Componentes electrónicos	102,13	313,50	330,43	352,16	385,08	405,04	409,36	419,66
323 Aparatos de grabación y reproducción de sonidos	51,46	132,44	132,15	133,85	133,09	124,34	124,34	124,34

Cuadro 7.3.1

2013										Concepto
Mar	Abr	May	Jun	Jul	Ago	Sep	Oct	Nov	Dic*	
497,17	505,59	510,70	513,10	519,82	530,40	539,38	547,03	558,00	574,48	I IMPORTADO
725,12	780,10	736,07	727,85	756,66	767,38	768,29	793,22	855,25	891,96	A
713,72	773,28	724,42	714,58	745,56	755,85	755,43	780,95	848,22	883,31	01
765,53	770,24	784,00	762,35	773,45	793,67	812,03	827,49	850,54	874,19	0111
681,73	775,16	687,63	685,09	728,35	732,50	720,49	752,21	846,79	888,94	0113
835,83	846,27	849,16	856,69	864,41	879,29	893,17	912,32	923,42	975,96	02
856,05	873,62	842,55	819,13	820,66	821,31	820,30	860,71	818,04	765,84	C
487,09	493,63	500,79	503,69	509,54	520,15	529,48	536,35	545,44	561,32	D
884,40	889,96	942,61	958,33	981,03	1.019,17	1.094,25	1.105,91	1.129,01	1.131,10	15
1.097,26	1.106,35	1.192,58	1.198,78	1.213,47	1.275,92	1.398,87	1.417,97	1.455,80	1.459,23	154
550,55	550,55	550,55	581,20	616,46	616,46	616,46	616,46	616,46	616,46	155
853,15	855,84	859,70	870,45	872,37	876,76	880,55	882,41	891,10	892,63	20
558,51	567,86	580,61	586,74	598,79	612,23	620,39	622,08	634,42	654,60	21
173,07	173,07	173,07	173,07	173,07	173,07	173,07	173,07	173,07	173,07	22
595,86	605,14	609,45	608,80	615,55	628,95	640,14	655,91	669,49	691,86	24
769,70	782,37	786,52	787,62	792,07	811,07	827,26	851,32	872,64	904,47	241
590,30	596,01	604,32	608,88	604,21	622,27	638,83	663,08	671,99	690,03	2411
671,83	695,63	705,07	695,63	695,63	729,49	723,13	733,60	748,58	778,33	2412
1.185,76	1.211,46	1.205,37	1.201,01	1.226,46	1.244,47	1.264,50	1.290,96	1.340,97	1.403,65	2413
365,31	370,10	374,64	371,65	381,45	387,44	391,99	396,76	400,08	409,92	242
332,71	335,77	339,34	340,84	354,40	363,27	372,65	378,52	388,09	408,05	2421
372,77	374,84	382,06	372,43	384,73	386,19	389,13	393,78	397,02	406,96	2423
366,97	375,17	377,12	379,91	385,95	395,91	400,76	405,32	406,88	413,63	2429
395,33	395,33	395,33	395,33	395,33	395,33	395,33	395,33	395,33	395,33	26
929,88	941,50	954,93	960,94	965,96	992,35	996,10	998,20	1.011,01	1.050,80	27
759,78	775,91	786,74	797,29	805,67	821,68	840,32	854,73	870,54	915,49	271
1.208,05	1.212,28	1.229,95	1.228,56	1.228,09	1.271,45	1.250,85	1.232,80	1.240,73	1.272,07	272
326,47	330,04	334,04	336,66	338,92	342,07	345,42	346,83	349,20	357,32	29
334,88	332,34	333,68	334,58	335,65	338,59	341,12	342,01	343,85	351,28	291
321,93	328,79	334,24	337,78	340,68	343,95	347,73	349,43	352,09	360,58	292
274,16	274,16	278,07	278,07	282,39	282,39	283,29	283,28	283,28	283,20	2922
343,49	353,46	359,60	364,74	367,00	371,74	376,83	379,30	383,16	395,52	2929
318,57	319,96	328,75	333,99	341,02	346,22	354,55	359,20	366,91	377,31	30
470,13	475,29	481,59	489,63	497,69	509,31	522,46	531,29	543,41	563,83	31
212,79	218,27	219,38	221,30	224,02	227,70	231,72	233,90	237,75	244,08	32
412,37	420,54	424,15	430,41	439,97	451,97	465,05	472,15	484,69	505,30	321
124,34	128,63	128,63	128,63	128,31	128,31	128,31	128,31	128,31	128,31	323

7. PRECIOS MAYORISTAS

Cuadro 7.3.2 IPIB, base 1993=100, desagregado hasta cuatro dígitos

Concepto	Promedio					2012	2013	
	2001	2009	2010	2011	2012	Dic	Ene	Feb
NIVEL GENERAL	100,16	372,97	428,80	486,41	549,20	582,85	586,37	594,51
N NACIONAL	100,96	374,90	432,70	491,84	556,71	591,52	594,92	603,06
1 Primarios	101,34	466,09	565,07	661,49	753,63	803,64	806,51	824,30
A Productos agropecuarios	82,57	345,70	449,40	513,47	565,45	601,05	596,92	620,07
011 Agrícolas	73,30	341,01	398,80	515,15	604,50	678,18	651,46	677,39
0111 Cereales y oleaginosas	77,28	395,39	469,40	596,71	665,59	745,42	692,91	745,70
0112 Hortalizas y legumbres	57,81	187,40	203,17	283,24	410,42	446,29	469,88	417,03
0113 Frutas	82,17	306,22	343,46	466,96	623,11	747,59	797,91	814,45
012 Ganaderos	89,68	349,31	488,24	512,19	535,47	541,85	555,06	576,07
0121 Ganado vacuno y leche	91,33	393,99	575,15	600,16	619,27	619,81	638,79	667,94
0122 Ganado porcino y productos de granja	85,55	237,62	271,03	292,29	326,03	346,99	345,77	346,45
B Productos pesqueros	136,56	327,08	429,92	533,15	517,14	496,58	508,58	521,81
C Productos minerales	146,26	802,26	888,29	1.069,17	1.281,65	1.379,01	1.399,16	1.403,40
11 Petróleo crudo y gas natural	152,61	858,64	949,24	1.144,64	1.369,33	1.470,25	1.492,80	1.496,39
14 Productos minerales no metalíferos	97,31	367,62	418,42	487,39	605,70	675,67	677,27	686,49
2 Manufacturados y Energía eléctrica	100,85	349,80	396,26	445,13	502,49	533,11	536,66	542,14
D Productos manufacturados	101,72	354,36	401,78	451,54	509,03	540,10	543,79	549,35
15 Alimentos y bebidas	102,89	313,90	359,19	391,25	434,95	461,69	463,81	468,75
151 Productos de carnes, pescados, frutas, legumbres, hortalizas y aceites	90,50	294,74	342,22	363,87	401,62	421,61	421,62	426,39
1511 Productos cárnicos	91,86	285,21	336,74	347,73	375,07	387,53	389,03	396,75
1512 Conservas de pescados	92,70	318,86	370,31	430,77	495,64	528,80	528,80	532,44
1513 Conservas de frutas, hortalizas y legumbres	86,64	293,02	331,71	379,80	432,99	458,34	458,34	460,60
1514 Aceites y grasas vegetales	86,26	395,89	423,42	463,30	556,60	638,27	621,48	601,37
152 Productos lácteos	120,15	372,79	462,43	518,38	573,95	610,25	613,26	624,24
153 Productos de molinería, almidones y alimentos balanceados	95,17	300,80	325,64	358,75	406,01	452,61	457,38	469,32
1531 Harinas	93,12	296,22	321,14	341,93	386,46	432,27	438,94	451,30
1532 Productos derivados del almidón	104,12	293,76	332,96	412,35	520,09	558,08	558,08	558,08
1533 Alimentos balanceados	98,69	320,34	338,74	396,35	427,46	480,61	480,60	496,16
154 Otros productos alimenticios	108,61	315,17	351,42	389,75	440,22	466,03	469,06	472,01
1541 Productos de panadería	115,75	306,36	333,54	361,01	413,70	439,13	445,03	446,93
1542 Azúcar	73,84	265,86	362,57	472,81	514,69	536,35	535,82	535,82
1543 Productos de chocolate y golosinas	99,10	387,08	429,18	465,59	519,80	544,56	544,93	551,45
1544 Productos farináceos	103,35	269,80	297,15	331,40	358,63	365,80	365,80	371,46
1549 Otros productos alimenticios n.c.e.p.	114,38	318,83	351,04	387,56	442,12	476,14	477,96	480,72
155 Alcohol etílico y bebidas	104,77	305,73	340,39	362,74	396,89	417,66	419,60	419,85
1551 Alcohol etílico y bebidas alcohólicas destiladas	115,21	367,52	426,68	473,52	504,54	535,38	534,84	534,84
1552 Vinos y sidra	100,99	240,58	279,35	307,91	339,27	358,58	363,12	363,12
1553 Cervezas	121,25	459,89	521,33	541,60	585,81	611,26	611,26	611,26
1554 Bebidas no alcohólicas	101,93	305,50	327,06	342,28	376,27	395,59	396,46	396,98
16 Tabaco	102,95	288,89	341,93	383,84	458,87	490,13	504,22	514,60
17 Productos textiles	86,41	294,23	337,20	374,43	401,60	423,76	425,25	429,26
171 Materias primas textiles	82,43	283,55	325,82	353,99	374,51	400,08	401,81	406,42
172 Otros productos textiles	106,94	360,89	402,96	472,85	506,95	522,88	522,88	522,88
173 Tejidos y artículos de punto	90,29	301,28	346,23	396,48	438,19	453,70	455,00	458,69
18 Prendas de materiales textiles	86,25	217,10	242,26	264,57	284,23	292,10	292,28	297,74
19 Cuero, artículos de marroquinería y calzado	100,57	208,69	224,55	250,62	278,23	297,86	299,09	301,78
191 Cueros, valijas y artículos de marroquinería	113,73	287,58	306,04	340,74	370,46	388,45	392,54	395,36
1911 Cueros curtidos	117,07	297,21	313,97	347,91	376,92	396,28	400,60	403,66
1912 Valijas y artículos de marroquinería	100,31	248,85	274,16	311,88	344,46	356,95	360,12	361,99

Cuadro 7.3.2

2013										Concepto
Mar	Abr	May	Jun	Jul	Ago	Sep	Oct	Nov	Dic*	
600,12	604,60	612,32	630,65	636,16	642,48	650,92	658,61	662,87	672,81	NIVEL GENERAL
608,87	613,03	620,99	640,61	646,02	652,01	660,44	668,14	671,85	681,27	N NACIONAL
832,63	832,07	839,33	897,12	898,09	907,58	926,82	942,99	943,40	951,42	1
621,65	611,41	619,79	698,61	693,35	702,26	721,21	737,51	734,07	739,48	A
679,88	651,70	665,35	831,76	818,42	820,99	857,90	877,58	804,22	799,56	0111
743,43	718,71	746,85	986,67	951,89	932,56	974,99	986,16	899,50	908,98	0111
444,54	412,74	399,86	406,28	449,95	510,96	528,64	568,10	485,73	416,65	0112
788,95	742,02	707,80	700,15	710,07	735,76	779,01	815,55	875,66	927,54	0113
576,95	580,48	584,80	596,38	597,34	611,10	616,28	629,98	680,21	693,36	012
669,33	674,46	679,05	695,49	697,24	716,08	722,68	739,96	809,09	818,18	0121
346,03	345,57	349,25	348,67	347,63	348,72	350,32	355,10	358,07	381,35	0122
595,91	586,54	529,30	523,91	547,88	539,48	552,42	562,36	558,18	580,22	B
1.420,84	1.447,00	1.459,85	1.470,47	1.484,86	1.498,24	1.519,04	1.535,70	1.546,89	1.559,96	C
1.515,39	1.543,33	1.557,16	1.568,07	1.581,85	1.596,16	1.619,19	1.637,77	1.650,62	1.664,57	11
691,90	704,37	709,69	718,07	737,09	743,30	746,99	748,80	747,25	753,51	14
547,26	552,72	560,88	569,98	576,62	581,65	587,09	592,45	597,09	606,88	2
554,55	560,11	568,11	577,28	584,14	589,34	595,10	600,81	605,60	615,64	D
471,85	473,29	477,74	492,36	499,56	501,35	504,05	509,87	510,77	515,85	15
429,69	429,67	430,49	430,09	432,23	433,22	439,26	447,38	451,15	456,65	151
399,71	399,60	397,63	394,90	394,34	394,52	399,15	409,43	413,71	416,29	1511
532,44	532,44	532,44	532,44	551,65	551,65	560,63	560,63	557,12	578,03	1512
468,77	471,69	477,10	480,60	492,22	501,68	501,87	503,90	506,08	512,15	1513
594,85	586,59	604,89	618,18	612,66	596,53	635,51	642,39	648,86	678,13	1514
633,38	641,38	655,54	672,37	682,93	684,76	684,85	687,88	690,92	708,84	152
472,20	475,25	481,70	554,24	576,95	577,09	579,94	595,25	590,21	554,14	153
456,13	465,34	476,02	577,89	603,91	603,34	605,76	625,09	614,81	558,09	1531
558,08	558,08	558,08	558,08	562,25	562,25	562,25	562,25	568,71	573,26	1532
493,26	475,41	469,39	467,37	486,08	488,85	494,47	501,85	510,81	531,70	1533
472,58	472,04	477,52	490,37	497,58	500,58	500,61	506,02	506,45	519,56	154
448,44	446,93	454,83	478,50	487,69	487,69	487,69	497,98	497,98	512,05	1541
534,80	531,29	529,68	529,68	529,68	529,56	516,22	516,22	516,00	543,98	1542
551,45	552,05	554,97	561,20	569,81	570,80	574,96	580,46	581,67	589,29	1543
371,46	371,65	376,17	392,26	396,29	396,33	396,33	398,73	401,97	411,03	1544
480,73	481,83	487,21	488,98	495,34	506,20	508,06	508,06	508,06	519,40	1549
421,88	422,54	423,31	429,87	433,90	436,07	439,19	439,76	439,05	445,92	155
534,84	535,28	536,90	540,12	574,65	575,29	576,11	576,11	577,51	578,17	1551
363,12	363,12	363,73	371,91	375,66	373,93	374,24	376,75	376,73	378,88	1552
611,26	611,26	611,26	623,79	623,79	623,79	623,79	623,79	614,76	624,72	1553
401,29	402,63	403,61	407,86	409,27	415,03	421,32	420,70	421,38	431,69	1554
514,60	514,60	550,44	550,44	548,81	548,81	564,39	570,93	570,93	570,93	16
435,53	438,17	440,06	442,30	444,36	446,57	453,51	456,20	460,79	465,76	17
410,64	414,48	416,56	417,73	420,05	421,10	428,84	429,94	434,73	441,40	171
522,88	522,88	522,88	526,45	526,45	526,45	526,45	526,45	536,61	537,68	172
471,95	472,34	474,34	478,83	480,86	486,62	493,59	501,04	503,49	505,39	173
300,30	302,86	303,25	303,86	310,55	314,83	315,42	316,24	317,51	319,46	18
304,22	305,65	309,94	310,31	313,25	316,22	318,27	319,98	322,26	325,77	19
400,63	404,03	414,18	414,57	415,49	421,72	428,10	431,09	433,09	441,94	191
408,93	412,57	423,80	425,18	426,26	432,48	439,82	443,37	445,26	456,13	1911
367,25	369,66	375,48	371,91	372,15	378,44	380,96	381,70	384,12	384,86	1912

(sigue)

7. PRECIOS MAYORISTAS

Cuadro 7.3.2 (continuación)

Concepto	Promedio					2012	2013	
	2001	2009	2010	2011	2012	Dic	Ene	Feb
192 Calzado	94,95	175,04	189,78	212,18	238,89	259,22	259,22	261,85
20 Madera y productos de madera excepto muebles	93,41	406,08	456,01	519,17	601,12	639,99	641,75	652,74
201 Maderas aserradas	99,63	438,36	483,94	538,12	618,11	646,04	647,72	652,29
202 Productos de madera	87,40	374,86	428,99	500,85	584,69	634,13	635,98	653,17
2021 Tableros y paneles de madera	83,56	345,93	401,13	454,35	506,26	543,88	544,34	548,99
2022 Carpintería de madera	89,81	393,00	446,46	530,01	633,86	690,71	693,43	718,49
21 Papel y productos de papel	101,13	397,67	463,44	527,71	645,18	707,48	712,30	718,81
2101 Papeles	101,44	354,75	415,08	463,89	517,61	554,45	557,92	559,90
2102 Envases de papel y cartón	99,12	311,78	347,93	380,65	419,64	441,08	443,66	444,91
2109 Otros artículos de papel y cartón	103,55	547,45	657,15	776,19	1.050,67	1.188,36	1.197,29	1.214,54
22 Impresiones y reproducción de grabaciones	118,29	271,99	291,71	317,94	368,78	394,64	399,85	402,18
221 Diarios y revistas	122,69	288,83	322,23	371,07	458,61	494,66	507,37	513,09
222 Artículos de librería	115,25	260,33	270,57	281,14	306,53	325,34	325,34	325,34
23 Productos refinados del petróleo	129,49	546,95	661,41	822,49	941,57	974,88	980,71	987,36
24 Sustancias y productos químicos	112,14	385,50	438,13	489,69	547,29	578,42	584,49	588,46
241 Sustancias químicas básicas	107,86	526,87	618,22	698,90	775,11	827,48	839,86	849,55
2411 Sustancias químicas básicas	112,26	570,81	666,75	739,89	841,05	919,75	941,87	958,27
2412 Abonos y fertilizantes	101,37	570,17	641,11	711,59	787,79	801,74	801,45	803,60
2413 Sustancias plásticas y elastómeros	103,93	480,23	568,41	657,29	708,69	737,53	741,09	744,64
242 Otros productos químicos	114,03	348,17	389,81	433,68	486,69	512,32	516,96	519,54
2421 Insecticidas y plaguicidas	95,73	277,63	299,62	321,73	353,90	376,97	380,40	383,07
2422 Pinturas, barnices, enduidos y tintas de imprenta	101,69	483,98	541,19	635,02	740,79	772,18	772,82	780,71
2423 Productos farmacéuticos y veterinarios	121,65	309,81	345,90	376,32	421,44	442,82	446,82	447,16
2424 Jabones y detergentes	110,86	340,80	384,19	419,83	457,98	483,90	489,34	490,61
2429 Otros productos químicos	109,38	460,49	520,20	617,73	711,18	754,15	765,54	778,45
243 Fibras manufacturadas	81,44	439,31	535,81	598,71	650,68	685,84	685,63	686,80
25 Productos de caucho y plástico	105,47	373,11	423,34	480,12	551,47	591,41	594,72	604,93
251 Productos de caucho	102,17	440,11	519,14	614,72	707,52	746,84	765,61	766,43
2511 Cubiertas de caucho	95,21	436,56	514,08	617,80	694,03	724,82	740,73	743,38
2519 Otros productos de caucho	109,88	444,04	524,74	611,31	722,47	771,26	793,19	791,97
252 Productos de plástico	106,30	356,36	399,39	446,47	512,46	552,54	552,00	564,55
26 Productos de minerales no metálicos	94,85	329,53	371,28	426,68	502,16	542,51	544,33	550,42
261 Vidrio y productos de vidrio	89,48	236,48	271,46	303,22	339,87	360,42	361,22	361,22
269 Otros productos de minerales no metálicos	96,48	357,83	401,64	464,23	551,53	597,90	600,03	607,97
2691 Productos de cerámica no refractaria para uso no estructural	72,74	230,78	283,43	340,02	389,98	411,74	411,74	411,74
2692 Productos de cerámica refractaria	102,26	361,79	398,66	455,56	582,20	671,47	641,24	660,73
2693 Productos de arcilla y cerámica no refractaria para uso estructural	84,05	255,61	283,23	317,71	363,63	386,47	386,47	385,83
2694 Cemento y cal	107,04	441,48	485,81	542,60	614,22	654,29	654,63	656,41
2695 Artículos de hormigón, de cemento y de yeso	98,36	359,65	403,95	494,87	636,60	715,32	721,11	745,79
2699 Otros artículos de minerales no metalíferos n.c.e.p.	99,85	381,60	459,42	555,17	703,61	766,64	783,90	801,86
27 Productos metálicos básicos	95,15	511,80	563,05	623,66	683,64	728,88	732,21	738,77
271 Productos de minerales ferrosos en formas básicas	94,73	545,20	593,79	658,80	720,63	776,57	780,86	786,30
272 Productos de minerales no ferrosos en formas básicas	122,50	407,08	500,69	605,68	697,57	768,10	787,75	794,91
273 Productos de fundición	92,30	480,60	530,08	579,32	632,87	660,78	660,78	668,74
28 Productos metálicos excepto máquinas y equipos	107,15	504,68	555,31	612,86	691,96	734,75	742,21	743,72
281 Productos metálicos estructurales, recipientes y generadores de vapor	121,22	534,61	600,12	709,59	825,68	874,26	892,50	906,25

Cuadro 7.3.2

2013										Concepto
Mar	Abr	May	Jun	Jul	Ago	Sep	Oct	Nov	Dic*	
263,10	263,68	265,47	265,83	269,64	271,22	271,41	272,57	274,98	276,21	192
664,54	672,96	684,57	690,36	703,43	711,82	712,26	720,98	727,42	734,31	20
673,93	682,84	698,83	697,11	706,11	711,98	709,15	722,94	725,39	735,99	201
655,46	663,41	670,79	683,83	700,85	711,66	715,27	719,09	729,38	732,68	202
554,94	553,66	561,76	573,10	591,45	595,74	601,79	611,68	618,80	630,49	2021
718,48	732,21	739,14	753,26	769,43	784,34	786,42	786,42	798,71	796,75	2022
730,19	740,34	755,05	764,85	775,50	790,21	806,20	818,73	837,99	856,23	21
577,03	576,25	585,90	593,45	597,73	609,68	623,41	633,10	646,78	655,22	2101
447,95	450,18	454,96	458,43	479,66	490,18	495,53	498,72	505,01	511,48	2102
1.232,29	1.261,99	1.294,09	1.314,18	1.315,99	1.338,55	1.370,56	1.397,89	1.439,02	1.481,01	2109
410,61	417,85	417,85	427,42	429,13	426,59	430,47	434,71	445,22	445,90	22
533,68	551,36	551,36	564,87	569,04	562,85	572,33	582,66	590,45	592,09	221
325,34	325,34	325,34	332,18	332,18	332,18	332,18	332,18	344,59	344,59	222
1.002,04	1.020,85	1.046,71	1.055,59	1.070,63	1.081,77	1.087,63	1.091,39	1.095,04	1.106,02	23
592,61	597,34	606,91	614,12	618,51	623,41	632,21	640,52	644,27	659,38	24
864,73	883,37	891,84	903,38	912,65	932,12	942,87	967,46	975,49	990,31	241
978,00	980,16	982,01	995,42	1.006,71	1.040,05	1.054,87	1.086,39	1.083,89	1.097,22	2411
826,21	811,13	822,77	808,83	799,87	810,24	806,92	807,28	813,99	819,58	2412
754,79	792,11	806,94	818,39	826,88	833,21	840,88	860,24	878,81	895,75	2413
520,87	522,07	531,84	537,95	541,04	542,21	550,55	554,55	557,10	572,11	242
385,74	386,31	365,71	373,93	376,83	380,05	383,80	385,89	388,52	393,77	2421
785,04	788,21	793,20	823,11	828,44	833,22	839,39	863,92	868,26	894,48	2422
495,72	446,76	461,75	462,04	462,52	462,14	476,29	479,09	479,65	491,01	2423
495,67	495,34	504,18	510,50	514,29	516,79	519,15	518,26	522,87	538,12	2424
777,97	783,23	792,22	798,62	811,32	810,72	812,28	814,43	818,86	845,48	2429
691,79	695,74	708,90	715,51	722,58	728,46	735,54	751,02	758,92	781,01	243
608,41	619,79	631,44	641,60	651,21	657,31	662,45	666,47	674,56	687,75	25
771,22	774,38	784,26	801,91	821,21	825,12	829,47	832,86	839,64	856,59	251
746,09	748,81	751,60	764,70	775,86	782,34	787,04	790,07	793,08	812,12	2511
799,08	802,72	820,46	843,15	871,49	872,53	876,49	880,27	891,25	905,88	2519
567,71	581,14	593,23	601,52	608,70	615,36	620,69	624,88	633,29	645,54	252
558,08	562,21	573,88	583,26	586,68	596,43	600,02	606,56	610,73	628,50	26
368,39	373,16	373,27	377,75	383,82	388,64	389,59	395,58	398,77	410,41	261
615,77	619,71	634,91	645,78	648,38	659,63	664,03	670,74	675,20	694,83	269
411,74	411,74	430,32	430,32	430,32	436,04	435,87	436,04	436,04	458,48	2691
680,15	688,73	716,52	729,10	729,10	743,57	741,68	774,94	774,94	782,06	2692
388,09	388,13	389,10	397,59	398,92	401,59	404,24	405,81	411,88	418,95	2693
657,19	658,27	672,64	690,02	692,43	695,19	703,93	715,28	718,72	738,17	2694
775,36	783,22	814,51	823,49	826,03	860,30	862,54	869,27	870,82	907,61	2695
801,28	820,68	827,51	831,07	841,66	856,10	857,86	856,71	875,16	883,68	2699
744,76	749,26	761,53	775,70	784,60	789,68	793,98	797,19	800,89	821,78	27
792,24	799,65	804,11	823,13	834,85	841,10	845,44	852,73	866,42	901,08	271
804,34	811,26	822,74	835,64	847,74	866,10	886,12	896,60	917,56	959,54	272
674,39	674,71	697,45	705,34	710,11	711,98	714,27	711,16	699,46	699,46	273
749,00	759,36	765,30	773,75	777,79	791,47	797,75	803,20	821,01	850,82	28
906,03	915,29	917,25	921,17	927,39	964,93	966,69	970,46	1.014,46	1.072,56	281

(sigue)

7. PRECIOS MAYORISTAS

Cuadro 7.3.2 (continuación)

Concepto	Promedio					2012	2013	
	2001	2009	2010	2011	2012	Dic	Ene	Feb
2811 Productos metálicos para uso estructural	121,58	530,59	595,95	705,22	819,49	866,59	885,11	898,65
2813 Generadores de vapor	109,18	672,02	743,04	858,98	1.037,40	1.136,89	1.145,49	1.166,38
289 Otros productos metálicos excepto máquinas, equipos y muebles	102,35	494,46	540,02	579,85	646,32	687,13	690,92	688,24
2893 Herramientas de mano y artículos de ferretería	110,82	411,35	466,48	524,35	616,16	668,40	670,62	672,77
2899 Otros productos metálicos n.c.e.p.	101,18	505,96	550,19	587,52	650,49	689,73	693,73	690,39
29 Máquinas y equipos	97,32	356,39	406,12	473,09	545,19	582,61	585,70	590,44
291 Máquinas de uso general	96,27	290,04	325,95	376,48	425,06	451,82	455,05	458,80
2911 Motores a explosión excepto para automotores	102,82	346,43	381,40	454,92	502,42	545,56	538,11	538,11
2912 Bombas y compresores	96,55	312,96	351,66	406,48	419,22	429,57	434,91	440,43
2913 Rodamientos	86,69	291,78	299,34	319,44	357,55	370,82	370,82	370,82
2915 Equipos de elevación y manipulación	97,50	305,48	352,35	409,30	522,92	586,97	593,34	600,37
2919 Otra maquinaria de uso general	94,66	253,34	287,16	328,92	386,53	411,28	415,64	418,71
292 Máquinas de uso especial	103,32	408,81	462,77	557,97	657,13	704,67	716,11	725,75
2921 Máquinas agrícolas	110,54	507,71	570,42	700,95	829,28	890,77	906,99	917,90
2922 Máquinas herramientas	96,90	209,61	227,85	249,96	283,97	299,67	303,19	303,79
2924 Máquinas para la industria extractiva y obras de construcción	96,79	366,66	422,68	493,18	545,83	578,11	592,22	598,70
2925 Máquinas para la elaboración o procesamiento de alimentos y bebidas	94,09	287,52	339,90	409,30	486,90	532,15	535,70	551,55
2926 Máquinas para lavaderos industriales	98,04	535,03	610,33	720,34	881,84	922,33	952,46	952,46
2927 Armas y municiones	99,56	516,72	571,02	629,49	704,71	715,67	713,63	714,09
293 Otros aparatos de uso doméstico	93,02	374,56	434,03	491,97	563,00	601,84	597,37	598,73
31 Máquinas y aparatos eléctricos	83,59	441,20	510,43	567,00	602,94	642,48	646,15	657,74
311 Motores, generadores y transformadores eléctricos	90,59	418,06	453,27	507,53	560,76	600,17	603,28	623,97
312 Aparatos de distribución y control eléctrico	89,02	218,03	240,14	273,98	319,02	344,91	348,08	351,69
313 Conductores eléctricos	87,60	675,55	817,96	907,70	919,00	976,75	984,91	995,57
314 Acumuladores eléctricos	86,72	556,23	672,73	761,09	859,52	915,56	915,56	957,51
315 Equipos de iluminación	76,88	253,26	281,28	314,88	334,80	370,30	372,56	376,04
319 Otros equipos eléctricos	71,58	263,80	276,35	294,26	330,46	343,78	343,78	343,78
32 Equipos y aparatos de radio y televisión	52,16	92,29	92,95	92,06	96,07	97,50	97,50	97,90
33 Equipos para medicina e instrumentos de medición	87,73	238,51	260,70	289,12	330,61	351,48	354,50	355,02
3311 Equipos para medicina	100,98	289,39	320,13	362,76	411,15	430,09	435,27	435,86
3312 Instrumentos de medición de servicios domiciliarios	72,39	179,61	191,91	203,87	237,39	260,49	261,01	261,44
34 Vehículos automotores, carrocerías y repuestos	92,09	340,71	365,98	401,04	456,98	490,59	494,98	502,95
341 Vehículos automotores	90,28	326,06	350,24	378,49	431,13	462,63	466,56	473,41
342 Carrocerías y remolques	87,48	339,91	368,77	415,60	496,27	542,26	547,93	547,93
343 Repuestos para automotores	97,73	377,62	404,75	454,08	512,42	548,37	553,62	566,28
35 Otros medios de transporte	98,14	209,05	217,34	230,81	241,82	247,74	247,74	248,38
3591 Motocicletas	98,12	207,62	215,48	228,72	238,91	244,47	244,47	244,84
3599 Otros medios de transporte	98,48	237,46	254,23	272,38	299,46	312,64	312,64	318,74
36 Muebles y otros productos industriales	102,28	353,55	385,05	429,29	481,69	505,87	511,50	519,55
361 Muebles y colchones	102,00	373,54	404,53	455,40	514,84	542,04	548,74	557,92
369 Otros productos manufacturados	103,22	288,10	321,27	343,78	373,13	387,41	389,53	393,91
E Energía eléctrica	65,91	166,34	174,13	187,46	239,52	252,00	250,24	252,26

Cuadro 7.3.2

2013										Concepto
Mar	Abr	May	Jun	Jul	Ago	Sep	Oct	Nov	Dic*	
898,44	907,07	909,09	912,33	918,40	956,43	957,98	961,77	1.006,48	1.065,22	2811
1.166,10	1.196,48	1.196,48	1.223,70	1.235,38	1.255,78	1.264,83	1.267,75	1.287,73	1.323,96	2813
695,40	706,13	713,44	723,43	726,73	732,27	740,09	746,12	754,98	775,13	289
686,56	693,46	694,08	712,20	712,78	722,26	727,93	729,34	740,22	744,25	2893
696,63	707,89	716,12	724,99	728,66	733,66	741,77	748,44	757,02	779,40	2899
596,37	603,54	610,41	620,98	632,54	641,38	650,38	655,08	661,61	671,05	29
464,14	476,50	485,27	492,64	498,32	503,22	509,59	514,16	520,23	530,43	291
538,11	574,53	574,53	594,86	606,78	606,78	618,98	630,90	630,93	646,46	2911
440,43	450,73	453,35	466,42	463,99	471,37	475,24	475,64	479,62	485,65	2912
393,14	412,04	412,04	412,04	421,89	421,89	422,79	422,79	422,79	440,32	2913
612,29	612,29	650,71	658,35	658,35	663,54	673,72	676,55	692,37	713,54	2915
426,13	435,55	444,12	444,29	454,93	459,88	465,75	471,92	479,19	487,19	2919
737,35	747,48	759,14	779,28	792,83	802,70	819,20	827,46	840,62	852,26	292
931,78	949,51	966,61	988,88	1.006,47	1.018,91	1.046,29	1.054,41	1.074,82	1.092,94	2921
307,82	314,17	321,12	329,15	329,85	334,64	333,33	335,48	338,69	339,84	2922
613,35	616,90	621,12	637,99	643,06	655,47	659,00	673,86	689,15	691,73	2924
562,97	563,05	569,88	599,29	610,85	620,41	630,16	641,91	644,84	652,80	2925
960,82	960,82	966,84	966,84	1.007,14	1.007,14	1.015,00	1.023,45	1.043,15	1.048,15	2926
722,29	722,00	719,81	719,79	719,80	719,80	719,80	719,80	722,01	725,00	2927
600,19	599,71	600,47	605,67	621,20	632,97	637,88	639,55	640,63	647,39	293
670,10	673,85	677,96	685,30	702,26	709,54	716,94	727,78	738,23	755,17	31
635,01	642,32	650,88	659,48	684,00	699,91	695,75	713,38	721,46	730,57	311
352,64	354,95	354,17	356,80	357,91	351,73	362,92	365,63	367,43	370,49	312
1.004,80	1.001,22	1.003,64	1.018,03	1.034,24	1.042,86	1.061,90	1.077,74	1.095,39	1.126,67	313
1.028,97	1.030,87	1.045,83	1.045,83	1.102,07	1.121,73	1.121,73	1.145,61	1.145,61	1.190,30	314
376,37	391,59	395,99	401,76	405,50	409,51	419,62	422,21	427,25	437,53	315
348,30	354,71	354,71	356,45	365,40	365,40	365,40	365,40	378,51	378,51	319
97,02	97,02	97,69	97,69	97,75	98,42	98,42	98,42	98,42	98,42	32
363,99	367,92	377,03	377,39	382,68	386,89	388,74	394,86	395,31	400,96	33
453,22	459,76	472,86	473,14	479,06	480,43	485,05	492,37	498,71	503,92	3311
260,71	261,63	266,11	266,57	271,12	278,61	277,26	281,99	275,62	281,78	3312
506,01	513,34	518,55	525,74	531,54	538,33	547,80	555,79	563,28	574,38	34
476,27	483,01	486,59	491,95	499,07	506,32	517,00	528,35	536,25	543,95	341
550,66	551,97	557,74	580,29	580,29	588,56	590,05	593,67	599,71	607,76	342
569,93	580,17	589,34	597,44	601,33	606,60	614,94	615,56	622,37	642,70	343
256,94	257,75	258,44	258,99	259,38	259,87	260,63	261,03	261,78	262,96	35
253,54	254,06	254,59	254,96	255,38	255,80	256,36	256,79	257,52	258,71	3591
324,39	330,81	334,79	338,81	338,81	340,68	345,27	345,27	346,26	347,42	3599
521,07	533,70	543,11	545,52	546,05	551,15	556,96	558,59	561,12	574,82	36
558,81	572,06	584,12	587,26	587,49	593,70	600,35	602,48	603,91	620,83	361
397,48	408,09	408,84	408,84	410,35	411,82	414,88	414,88	420,97	424,11	369
254,34	255,74	270,14	276,70	273,86	272,08	264,88	256,59	254,83	254,83	E

(sigue)

7. PRECIOS MAYORISTAS

Cuadro 7.3.2 (conclusión)

Concepto	Promedio					2012	2013	
	2001	2009	2010	2011	2012	Dic	Ene	Feb
I IMPORTADO	90,28	349,06	380,61	419,28	456,36	475,75	480,60	488,86
A Productos agropecuarios y de la silvicultura	105,81	438,05	580,11	682,59	693,00	693,95	698,96	743,64
01 Agropecuarios	106,68	434,89	578,39	677,99	687,81	686,81	690,26	736,75
0111 Cauchos naturales	87,89	514,30	756,76	810,02	716,82	688,72	711,45	769,44
0113 Frutas y cafés	118,28	385,87	468,28	596,48	669,90	685,63	677,17	716,57
02 Productos de la silvicultura	97,40	468,75	596,81	727,22	743,38	763,29	783,49	810,58
C Productos minerales	102,87	843,40	844,39	943,29	1.029,90	1.040,28	968,86	828,33
D Productos manufacturados	89,62	344,09	371,31	407,26	445,26	465,42	470,48	477,71
15 Alimentos y bebidas	114,96	653,30	760,78	812,36	876,11	936,09	936,09	916,03
154 Productos alimenticios	120,89	817,02	973,51	1.011,52	1.036,38	1.091,03	1.091,03	1.058,18
155 Bebidas	105,67	396,51	427,13	500,00	624,72	693,09	693,09	693,09
20 Madera y productos de madera excepto muebles	127,29	634,24	682,88	718,94	761,43	789,51	792,65	792,89
21 Papel y productos de papel	97,80	378,77	392,48	424,30	483,75	513,22	521,25	538,83
22 Impresiones y reproducción de grabaciones	110,14	165,46	170,49	177,05	184,67	184,67	184,67	184,67
24 Sustancias y productos químicos	96,26	376,22	415,33	477,09	541,52	565,43	570,20	577,75
241 Sustancias químicas básicas	107,89	467,59	520,62	614,48	694,60	726,02	731,87	743,98
2411 Sustancias químicas básicas	92,57	379,40	388,75	454,25	536,29	556,12	561,11	564,73
2412 Abonos y fertilizantes	78,92	469,44	508,59	693,30	705,64	747,35	759,63	736,39
2413 Sustancias plásticas y elastómeros	147,66	661,81	814,07	951,73	1.041,61	1.096,46	1.102,92	1.141,05
242 Otros productos químicos	80,83	255,04	275,69	294,88	338,50	352,48	355,81	357,29
2421 Insecticidas y plaguicidas	90,21	278,35	279,39	261,59	284,76	307,67	315,46	317,13
2423 Productos farmacéuticos y veterinarios	78,15	245,52	275,37	296,81	343,97	355,24	357,66	359,01
2429 Otros productos químicos	80,92	258,33	274,95	302,65	348,53	362,76	365,74	367,30
26 Productos de minerales no metálicos	108,27	383,83	385,45	385,45	385,45	385,45	385,45	385,45
27 Productos metálicos básicos	94,25	710,21	767,00	836,91	836,90	867,64	883,52	910,94
271 Productos de minerales ferrosos en formas básicas	96,64	611,62	642,49	658,26	689,59	713,37	720,72	731,73
272 Productos de minerales no ferrosos en formas básicas	90,34	871,43	970,60	1.129,06	1.077,80	1.119,91	1.149,74	1.203,99
29 Máquinas y equipos	89,21	248,83	264,63	281,95	307,28	321,04	325,05	328,30
291 Máquinas de uso general	93,35	264,37	277,58	295,31	323,73	336,64	337,85	339,56
292 Máquinas de uso especial	86,98	240,44	257,64	274,74	298,40	312,62	318,15	322,22
2922 Máquinas herramientas	74,34	199,76	217,63	234,38	258,28	262,70	262,72	262,72
2929 Máquinas de uso especial en la industria manufacturera y sus accesorios	92,68	258,80	275,70	292,96	316,52	335,16	343,17	349,09
30 Máquinas de oficina e informática	78,01	239,44	248,54	260,90	294,28	316,61	321,41	326,23
31 Máquinas y aparatos eléctricos	95,30	324,69	337,20	355,70	403,36	432,67	437,84	451,37
32 Equipos y aparatos de radio y televisión	65,46	182,61	188,47	196,60	206,87	208,05	209,46	212,82
321 Componentes electrónicos	100,20	331,59	351,22	374,33	409,30	430,50	435,10	446,05
323 Aparatos de grabación y reproducción de sonidos	50,07	116,59	116,34	117,83	117,16	109,46	109,46	109,46

Cuadro 7.3.2

2013										Concepto
Mar	Abr	May	Jun	Jul	Ago	Sep	Oct	Nov	Dic*	
491,98	500,37	505,07	507,52	514,30	524,65	533,25	540,84	551,78	568,22	I IMPORTADO
724,58	782,10	734,73	726,71	756,97	767,71	767,87	793,75	858,76	896,75	A
715,25	777,66	725,11	715,51	748,11	758,47	757,25	783,87	854,46	891,09	01
746,55	751,14	764,56	743,45	754,27	773,99	791,90	806,97	829,45	852,51	0111
695,93	794,03	700,76	698,26	744,31	748,88	735,87	769,61	869,90	914,90	0113
815,07	825,24	828,06	835,41	842,94	857,45	870,98	889,66	900,48	951,72	02
833,87	850,98	820,71	797,89	799,39	800,02	799,04	838,40	796,84	745,99	C
481,71	488,12	495,00	497,94	503,79	514,16	523,12	529,89	538,83	554,60	D
923,25	928,67	980,02	998,73	1.024,77	1.061,96	1.135,18	1.146,55	1.169,08	1.171,12	15
1.070,00	1.078,87	1.162,96	1.169,01	1.183,34	1.244,24	1.364,14	1.382,77	1.419,66	1.423,00	154
693,09	693,09	693,09	731,67	776,06	776,06	776,06	776,06	776,06	776,06	155
831,97	834,60	838,36	848,85	850,72	855,01	858,70	860,51	868,98	870,48	20
544,60	553,72	566,15	572,13	583,88	596,98	604,94	606,59	618,62	638,30	21
184,67	184,67	184,67	184,67	184,67	184,67	184,67	184,67	184,67	184,67	22
584,85	594,02	598,25	597,60	604,21	617,45	628,37	643,78	657,09	679,02	24
754,43	766,91	771,02	772,04	776,37	795,09	810,84	834,37	855,25	886,46	241
575,69	581,26	589,36	593,81	589,26	606,87	623,02	646,67	655,37	672,95	2411
717,76	743,19	753,27	743,19	743,19	779,36	772,56	783,74	799,75	831,54	2412
1.156,37	1.181,44	1.175,49	1.171,24	1.196,06	1.213,63	1.233,16	1.258,97	1.307,74	1.368,87	2413
359,97	364,74	369,14	366,27	375,91	381,88	386,37	391,03	394,29	403,93	242
324,46	327,45	330,93	332,39	345,62	354,26	363,41	369,14	378,47	397,93	2421
361,32	363,34	370,28	360,88	372,88	374,31	377,17	381,60	384,76	394,35	2423
369,01	377,25	379,21	382,01	388,08	398,10	402,97	407,56	409,13	415,92	2429
385,45	385,45	385,45	385,45	385,45	385,45	385,45	385,45	385,45	385,45	26
906,73	918,06	931,15	937,02	941,91	967,65	971,31	973,35	985,85	1.024,65	27
740,82	756,56	767,12	777,41	785,57	801,19	819,36	833,42	848,83	892,66	271
1.178,04	1.182,16	1.199,40	1.198,04	1.197,58	1.239,87	1.219,77	1.202,18	1.209,91	1.240,47	272
332,15	335,58	339,63	342,30	344,58	347,78	351,20	352,67	355,11	363,37	29
345,63	342,92	344,35	345,31	346,45	349,47	352,22	353,17	355,13	362,87	291
324,88	331,61	337,08	340,66	343,56	346,86	350,66	352,40	355,10	363,65	292
267,37	267,37	271,17	271,17	275,39	275,39	276,27	276,25	276,25	276,18	2922
350,84	360,62	366,84	372,04	374,34	379,13	384,25	386,77	390,69	403,14	2929
330,44	331,92	340,84	346,29	353,45	358,66	367,34	372,22	380,16	390,66	30
457,90	462,92	469,05	476,89	484,73	496,05	508,86	517,46	529,27	549,14	31
210,44	215,72	216,89	218,94	221,86	225,78	230,05	232,36	236,45	243,18	32
438,28	446,95	450,78	457,44	467,60	480,35	494,26	501,80	515,12	537,03	321
109,46	113,24	113,24	113,24	112,96	112,96	112,96	112,96	112,96	112,96	323

7. PRECIOS MAYORISTAS

Cuadro 7.3.3 IPP, base 1993=100, desagregado hasta cuatro dígitos

Concepto	Promedio					2012	2013	
	2001	2009	2010	2011	2012	Dic	Ene	Feb
NIVEL GENERAL	100,49	377,84	434,79	495,47	561,88	599,13	601,41	609,49
1 Primarios	100,28	466,94	562,19	664,19	758,99	813,94	813,50	833,53
A Productos agropecuarios	81,81	349,66	447,77	520,63	577,25	620,01	611,49	637,56
011 Agrícolas	74,43	350,47	410,69	529,50	617,36	694,23	665,36	696,27
0111 Cereales y oleaginosas	77,28	395,39	469,40	596,71	665,59	745,42	692,91	745,70
0112 Hortalizas y legumbres	57,81	187,40	203,17	283,24	410,42	446,29	469,88	417,03
0113 Frutas	82,17	306,22	343,46	466,96	623,11	747,59	797,91	814,45
012 Ganaderos	89,66	348,80	487,26	511,19	534,52	540,96	554,11	575,03
0121 Ganado vacuno y leche	91,33	393,99	575,15	600,16	619,27	619,81	638,79	667,94
0122 Ganado porcino y productos de granja	85,55	237,62	271,03	292,29	326,03	346,99	345,77	346,45
B Productos pesqueros	136,56	327,08	429,92	533,15	517,14	496,58	508,58	521,81
C Productos minerales	146,82	807,26	893,69	1.075,86	1.289,42	1.387,10	1.407,46	1.411,65
11 Petróleo crudo y gas natural	152,61	858,64	949,24	1.144,64	1.369,33	1.470,25	1.492,80	1.496,39
14 Productos minerales no metalíferos	97,31	367,62	418,42	487,39	605,70	675,67	677,27	686,49
2 Manufacturados y Energía eléctrica	100,55	353,17	399,52	448,77	507,33	539,67	542,71	547,48
D Productos manufacturados	101,31	357,30	404,50	454,54	513,24	546,02	549,16	554,00
15 Alimentos y bebidas	100,54	321,71	365,40	398,15	446,93	479,19	479,27	481,63
151 Productos de carnes, pescados, frutas, legumbres, hortalizas y aceites	89,46	322,14	364,50	391,85	444,93	481,56	477,12	475,29
1511 Productos cárnicos	91,86	285,21	336,74	347,73	375,07	387,53	389,03	396,75
1512 Conservas de pescados	92,70	318,86	370,31	430,77	495,64	528,80	528,80	532,44
1513 Conservas de frutas, hortalizas y legumbres	86,64	293,02	331,71	379,80	432,99	458,34	458,34	460,60
1514 Aceites y grasas vegetales	86,26	395,89	423,42	463,30	556,60	638,27	621,48	601,37
152 Productos lácteos	120,15	372,79	462,43	518,38	573,95	610,25	613,26	624,24
153 Productos de molinería, almidones y alimentos balanceados	95,09	300,57	325,45	358,11	405,40	451,94	456,79	468,71
1531 Harinas	93,12	296,22	321,14	341,93	386,46	432,27	438,94	451,30
1532 Productos derivados del almidón	104,12	293,76	332,96	412,35	520,09	558,08	558,08	558,08
1533 Alimentos balanceados	98,69	320,34	338,74	396,35	427,46	480,61	480,60	496,16
154 Otros productos alimenticios	108,48	315,26	351,71	390,26	440,71	466,54	469,53	472,49
1541 Productos de panadería	115,75	306,36	333,54	361,01	413,70	439,13	445,03	446,93
1542 Azúcar	73,84	265,86	362,57	472,81	514,69	536,35	535,82	535,82
1543 Productos de chocolate y golosinas	99,10	387,08	429,18	465,59	519,80	544,56	544,93	551,45
1544 Productos farináceos	103,35	269,80	297,15	331,40	358,63	365,80	365,80	371,46
1549 Otros productos alimenticios n.c.e.p.	114,38	318,83	351,04	387,56	442,12	476,14	477,96	480,72
155 Alcohol etílico y bebidas	104,86	306,11	341,03	363,55	397,71	418,53	420,47	420,71
1551 Alcohol etílico y bebidas alcohólicas destiladas	115,21	367,52	426,68	473,52	504,54	535,38	534,84	534,84
1552 Vinos y sidra	100,99	240,58	279,35	307,91	339,27	358,58	363,12	363,12
1553 Cervezas	121,25	459,89	521,33	541,60	585,81	611,26	611,26	611,26
1554 Bebidas no alcohólicas	101,93	305,50	327,06	342,28	376,27	395,59	396,46	396,98
16 Tabaco	102,95	288,89	341,93	383,84	458,87	490,13	504,22	514,60
17 Productos textiles	86,20	293,70	336,62	373,34	400,10	422,47	423,96	428,00
171 Materias primas textiles	82,43	283,55	325,82	353,99	374,51	400,08	401,81	406,42
172 Otros productos textiles	106,94	360,89	402,96	472,85	506,95	522,88	522,88	522,88
173 Tejidos y artículos de punto	90,29	301,28	346,23	396,48	438,19	453,70	455,00	458,69
18 Prendas de materiales textiles	86,25	217,10	242,26	264,57	284,23	292,10	292,28	297,74
19 Cuero, artículos de marroquinería y calzado	105,21	234,53	250,85	279,40	307,52	326,91	329,05	331,83
191 Cueros, valijas y artículos de marroquinería	114,97	291,15	308,98	343,40	372,86	391,35	395,53	398,44
1911 Cueros curtidos	117,07	297,21	313,97	347,91	376,92	396,28	400,60	403,66
1912 Valijas y artículos de marroquinería	100,31	248,85	274,16	311,88	344,46	356,95	360,12	361,99

Cuadro 7.3.3

2013										Concepto
Mar	Abr	May	Jun	Jul	Ago	Sep	Oct	Nov	Dic*	
614,89	618,32	626,73	649,14	653,80	658,97	668,80	676,63	679,02	689,19	NIVEL GENERAL
840,85	838,21	846,62	917,06	915,70	923,30	944,92	961,11	955,15	963,89	1
638,22	625,37	635,03	730,49	722,34	728,51	750,74	766,97	754,66	761,22	A
696,73	668,51	683,19	857,46	840,76	839,87	878,12	896,77	825,92	826,26	011
743,43	718,71	746,85	986,67	951,89	932,56	974,99	986,16	899,50	908,98	0111
444,54	412,74	399,86	406,28	449,95	510,96	528,64	568,10	485,73	416,65	0112
788,95	742,02	707,80	700,15	710,07	735,76	779,01	815,55	875,66	927,54	0113
575,90	579,41	583,74	595,26	596,20	609,91	615,07	628,73	678,75	691,94	012
669,33	674,46	679,05	695,49	697,24	716,08	722,68	739,96	809,09	818,18	0121
346,03	345,57	349,25	348,67	347,63	348,72	350,32	355,10	358,07	381,35	0122
595,91	586,54	529,30	523,91	547,88	539,48	552,42	562,36	558,18	580,22	B
1.429,22	1.455,54	1.468,48	1.479,13	1.493,46	1.506,92	1.527,92	1.544,75	1.556,09	1.569,24	C
1.515,39	1.543,33	1.557,16	1.568,07	1.581,85	1.596,16	1.619,19	1.637,77	1.650,62	1.664,57	11
691,90	704,37	709,69	718,07	737,09	743,30	746,99	748,80	747,25	753,51	14
552,35	557,47	565,86	574,98	581,30	585,81	592,37	597,89	602,60	613,15	2
558,93	564,13	572,39	581,57	588,09	592,73	599,60	605,42	610,27	621,06	D
483,71	484,10	489,81	503,80	509,67	509,52	516,16	522,17	523,68	531,23	15
475,88	473,67	479,07	482,28	482,79	479,18	494,04	501,66	505,95	518,15	151
399,71	399,60	397,63	394,90	394,34	394,52	399,15	409,43	413,71	416,29	1511
532,44	532,44	532,44	532,44	551,65	551,65	560,63	560,63	557,12	578,03	1512
468,77	471,69	477,10	480,60	492,22	501,68	501,87	503,90	506,08	512,15	1513
594,85	586,59	604,89	618,18	612,66	596,53	635,51	642,39	648,86	678,13	1514
633,38	641,38	655,54	672,37	682,93	684,76	684,85	687,88	690,92	708,84	152
471,68	475,01	481,64	555,36	578,18	578,28	581,11	596,56	591,31	554,38	153
456,13	465,34	476,02	577,89	603,91	603,34	605,76	625,09	614,81	558,09	1531
558,08	558,08	558,08	558,08	562,25	562,25	562,25	562,25	568,71	573,26	1532
493,26	475,41	469,39	467,37	486,08	488,85	494,47	501,85	510,81	531,70	1533
473,05	472,51	477,95	490,66	497,84	500,87	500,88	506,24	506,66	519,79	154
448,44	446,93	454,83	478,50	487,69	487,69	487,69	497,98	497,98	512,05	1541
534,80	531,29	529,68	529,68	529,68	529,68	516,22	516,22	516,00	543,98	1542
551,45	552,05	554,97	561,20	569,81	570,80	574,96	580,46	581,67	589,29	1543
371,46	371,65	376,17	392,26	396,29	396,33	396,33	398,73	401,97	411,03	1544
480,73	481,83	487,21	488,98	495,34	506,20	508,06	508,06	508,06	519,40	1549
422,71	423,36	424,13	430,71	434,88	437,00	440,07	440,66	439,93	446,74	155
534,84	535,28	536,90	540,12	574,65	575,29	576,11	576,11	577,51	578,17	1551
363,12	363,12	363,73	371,91	375,66	373,93	374,24	376,75	376,73	378,88	1552
611,26	611,26	611,26	623,79	623,79	623,79	623,79	623,79	614,76	624,72	1553
401,29	402,63	403,61	407,86	409,27	415,03	421,32	420,70	421,38	431,69	1554
514,60	514,60	550,44	550,44	548,81	548,81	564,39	570,93	570,93	570,93	16
434,13	436,83	438,74	440,91	442,98	445,11	452,08	454,66	459,28	464,35	17
410,64	414,48	416,56	417,73	420,05	421,10	428,84	429,94	434,73	441,40	171
522,88	522,88	522,88	526,45	526,45	526,45	526,45	526,45	536,61	537,68	172
471,95	472,34	474,34	478,83	480,86	486,62	493,59	501,04	503,49	505,39	173
300,30	302,86	303,25	303,86	310,55	314,83	315,42	316,24	317,51	319,46	18
335,13	337,20	343,48	344,05	346,41	350,37	353,91	356,12	358,29	363,81	19
403,71	407,20	417,75	418,51	419,49	425,71	432,45	435,65	437,61	447,20	191
408,93	412,57	423,80	425,18	426,26	432,48	439,82	443,37	445,26	456,13	1911
367,25	369,66	375,48	371,91	372,15	378,44	380,96	381,70	384,12	384,86	1912

(sigue)

7. PRECIOS MAYORISTAS

Cuadro 7.3.3 (continuación)

Concepto	Promedio					2012	2013	
	2001	2009	2010	2011	2012	Dic	Ene	Feb
192 Calzado	94,95	175,04	189,78	212,18	238,89	259,22	259,22	261,85
20 Madera y productos de madera excepto muebles	93,36	405,67	455,62	518,59	600,16	638,92	640,67	651,52
201 Maderas aserradas	99,63	438,36	483,94	538,12	618,11	646,04	647,72	652,29
202 Productos de madera	87,31	374,19	428,35	499,78	582,88	632,05	633,87	650,78
2021 Tableros y paneles de madera	83,56	345,93	401,13	454,35	506,26	543,88	544,34	548,99
2022 Carpintería de madera	89,81	393,00	446,46	530,01	633,86	690,71	693,43	718,49
21 Papel y productos de papel	101,15	397,15	462,93	527,01	643,49	705,44	710,25	716,69
2101 Papeles	101,44	354,75	415,08	463,89	517,61	554,45	557,92	559,90
2102 Envases de papel y cartón	99,12	311,78	347,93	380,65	419,64	441,08	443,66	444,91
2109 Otros artículos de papel y cartón	103,55	547,45	657,15	776,19	1.050,67	1.188,36	1.197,29	1.214,54
22 Impresiones y reproducción de grabaciones	118,32	272,09	291,89	318,24	369,28	395,20	400,45	402,81
221 Diarios y revistas	122,69	288,83	322,23	371,07	458,61	494,66	507,37	513,09
222 Artículos de librería	115,25	260,33	270,57	281,14	306,53	325,34	325,34	325,34
23 Productos refinados del petróleo	129,49	546,95	661,41	822,49	941,57	974,88	980,71	987,36
24 Sustancias y productos químicos	111,85	393,25	447,84	500,96	560,28	593,14	599,76	604,22
241 Sustancias químicas básicas	108,38	531,86	623,78	703,61	782,71	838,21	851,74	862,22
2411 Sustancias químicas básicas	112,26	570,81	666,75	739,89	841,05	919,75	941,87	958,27
2412 Abonos y fertilizantes	101,37	570,17	641,11	711,59	787,79	801,74	801,45	803,60
2413 Sustancias plásticas y elastómeros	103,93	480,23	568,41	657,29	708,69	737,53	741,09	744,64
242 Otros productos químicos	113,92	349,81	391,71	436,43	490,03	515,97	520,73	523,50
2421 Insecticidas y plaguicidas	95,73	277,63	299,62	321,73	353,90	376,97	380,40	383,07
2422 Pinturas, barnices, enduidos y tintas de imprenta	101,69	483,98	541,19	635,02	740,79	772,18	772,82	780,71
2423 Productos farmacéuticos y veterinarios	121,65	309,81	345,90	376,32	421,44	442,82	446,82	447,16
2424 Jabones y detergentes	110,86	340,80	384,19	419,83	457,98	483,90	489,34	490,61
2429 Otros productos químicos	109,38	460,49	520,20	617,73	711,18	754,15	765,54	778,45
243 Fibras manufacturadas	81,44	439,31	535,81	598,71	650,68	685,84	685,63	686,80
25 Productos de caucho y plástico	105,39	373,71	424,20	481,39	552,83	592,70	596,14	606,27
251 Productos de caucho	101,94	439,99	518,97	614,82	707,08	746,13	764,80	765,68
2511 Cubiertas de caucho	95,21	436,56	514,08	617,80	694,03	724,82	740,73	743,38
2519 Otros productos de caucho	109,88	444,04	524,74	611,31	722,47	771,26	793,19	791,97
252 Productos de plástico	106,30	356,36	399,39	446,47	512,46	552,54	552,00	564,55
26 Productos de minerales no metálicos	94,67	327,55	369,17	424,08	498,78	538,69	540,48	546,42
261 Vidrio y productos de vidrio	89,48	236,48	271,46	303,22	339,87	360,42	361,22	361,22
269 Otros productos de minerales no metálicos	96,33	356,76	400,50	462,84	549,75	595,87	597,97	605,82
2691 Productos de cerámica no refractaria para uso no estructural	72,74	230,78	283,43	340,02	389,98	411,74	411,74	411,74
2692 Productos de cerámica refractaria	102,26	361,79	398,66	455,56	582,20	671,47	641,24	660,73
2693 Productos de arcilla y cerámica no refractaria para uso estructural	84,05	255,61	283,23	317,71	363,63	386,47	386,47	385,83
2694 Cemento y cal	107,04	441,48	485,81	542,60	614,22	654,29	654,63	656,41
2695 Artículos de hormigón, de cemento y de yeso	98,36	359,65	403,95	494,87	636,60	715,32	721,11	745,79
2699 Otros artículos de minerales no metalíferos n.c.e.p.	99,85	381,60	459,42	555,17	703,61	766,64	783,90	801,86
27 Productos metálicos básicos	96,34	511,72	564,54	627,80	689,51	737,42	741,63	748,06
271 Productos de minerales ferrosos en formas básicas	94,73	545,20	593,79	658,80	720,63	776,57	780,86	786,30
272 Productos de minerales no ferrosos en formas básicas	122,50	407,08	500,69	605,68	697,57	768,10	787,75	794,91
273 Productos de fundición	92,30	480,60	530,08	579,32	632,87	660,78	660,78	668,74
28 Productos metálicos excepto máquinas y equipos	107,20	502,12	552,83	610,21	689,56	732,62	739,90	741,38
281 Productos metálicos estructurales, recipientes y generadores de vapor	121,20	534,88	600,41	709,88	826,09	874,78	892,99	906,76

Cuadro 7.3.3

2013										Concepto
Mar	Abr	May	Jun	Jul	Ago	Sep	Oct	Nov	Dic*	
263,10	263,68	265,47	265,83	269,64	271,22	271,41	272,57	274,98	276,21	192
663,34	671,65	683,26	689,04	702,14	710,46	710,94	719,72	726,12	733,11	20
673,93	682,84	698,83	697,11	706,11	711,98	709,15	722,94	725,39	735,99	201
653,15	660,88	668,28	681,28	698,33	708,99	712,66	716,61	726,83	730,32	202
554,94	553,66	561,76	573,10	591,45	595,74	601,79	611,68	618,80	630,49	2021
718,48	732,21	739,14	753,26	769,43	784,34	786,42	786,42	798,71	796,75	2022
728,21	738,18	752,82	762,60	773,08	787,76	803,74	816,25	835,45	853,54	21
577,03	576,25	585,90	593,45	597,73	609,68	623,41	633,10	646,78	655,22	2101
447,95	450,18	454,96	458,43	479,66	490,18	495,53	498,72	505,01	511,48	2102
1.232,29	1.261,99	1.294,09	1.314,18	1.315,99	1.338,55	1.370,56	1.397,89	1.439,02	1.481,01	2109
411,30	418,60	418,60	428,19	429,92	427,36	431,27	435,54	446,04	446,72	22
533,68	551,36	551,36	564,87	569,04	562,85	572,33	582,66	590,45	592,09	221
325,34	325,34	325,34	332,18	332,18	332,18	332,18	332,18	344,59	344,59	222
1.002,04	1.020,85	1.046,71	1.055,59	1.070,63	1.081,77	1.087,63	1.091,39	1.095,04	1.106,02	23
608,86	613,72	623,04	630,44	635,21	640,98	649,85	658,93	662,60	677,84	24
877,91	894,72	902,41	914,23	923,76	944,86	956,11	981,56	988,36	1.003,03	241
978,00	980,16	982,01	995,42	1.006,71	1.040,05	1.054,87	1.086,39	1.083,89	1.097,22	2411
826,21	811,13	822,77	808,83	799,87	810,24	806,92	807,28	813,99	819,58	2412
754,79	792,11	806,94	818,39	826,88	833,21	840,88	860,24	878,81	895,75	2413
524,79	526,06	535,75	541,83	545,09	546,23	554,44	558,36	560,94	576,12	242
385,74	386,31	365,71	373,93	376,83	380,05	383,80	385,89	388,52	393,77	2421
785,04	788,21	793,20	823,11	828,44	833,22	839,39	863,92	868,26	894,48	2422
445,72	446,76	461,75	462,04	462,52	462,14	476,29	479,09	479,65	491,01	2423
495,67	495,34	504,18	510,50	514,29	516,79	519,15	518,26	522,87	538,12	2424
777,97	783,23	792,22	798,62	811,32	810,72	812,28	814,43	818,86	845,48	2429
691,79	695,74	708,90	715,51	722,58	728,46	735,54	751,02	758,92	781,01	243
609,76	621,05	632,64	642,84	652,48	658,58	663,71	667,73	675,78	689,02	25
770,41	773,55	783,20	800,70	819,74	823,73	828,09	831,47	838,13	855,15	251
746,09	748,81	751,60	764,70	775,86	782,34	787,04	790,07	793,08	812,12	2511
799,08	802,72	820,46	843,15	871,49	872,53	876,49	880,27	891,25	905,88	2519
567,71	581,14	593,23	601,52	608,70	615,36	620,69	624,88	633,29	645,54	252
553,99	558,11	569,53	578,81	582,26	591,86	595,39	601,89	606,07	623,64	26
368,39	373,16	373,27	377,75	383,82	388,64	389,59	395,58	398,77	410,41	261
613,51	617,43	632,48	643,30	645,90	657,03	661,40	668,05	672,55	692,02	269
411,74	411,74	430,32	430,32	430,32	436,04	435,87	436,04	436,04	458,48	2691
680,15	688,73	716,52	729,10	729,10	743,57	741,68	774,94	774,94	782,06	2692
388,09	388,13	389,10	397,59	398,92	401,59	404,24	405,81	411,88	418,95	2693
657,19	658,27	672,64	690,02	692,43	695,19	703,93	715,28	718,72	738,17	2694
775,36	783,22	814,51	823,49	826,03	860,30	862,54	869,27	870,82	907,61	2695
801,28	820,68	827,51	831,07	841,66	856,10	857,86	856,71	875,16	883,68	2699
754,20	759,22	770,36	785,15	794,60	800,45	805,48	809,59	815,49	839,30	27
792,24	799,65	804,11	823,13	834,85	841,10	845,44	852,73	866,42	901,08	271
804,34	811,26	822,74	835,64	847,74	866,10	886,12	896,60	917,56	959,54	272
674,39	674,71	697,45	705,34	710,11	711,98	714,27	711,16	699,46	699,46	273
746,91	757,19	763,00	771,74	775,68	789,16	795,44	800,79	818,31	847,31	28
906,55	915,84	917,80	921,76	928,00	965,50	967,28	971,04	1.015,00	1.073,06	281

(sigue)

7. PRECIOS MAYORISTAS

Cuadro 7.3.3 (conclusión)

Concepto	Promedio					2012	2013	
	2001	2009	2010	2011	2012	Dic	Ene	Feb
2811 Productos metálicos para uso estructural	121,58	530,59	595,95	705,22	819,49	866,59	885,11	898,65
2813 Generadores de vapor	109,18	672,02	743,04	858,98	1.037,40	1.136,89	1.145,49	1.166,38
289 Otros productos metálicos excepto máquinas, equipos y muebles	102,65	491,48	537,38	577,86	645,24	686,46	690,19	687,69
2893 Herramientas de mano y artículos de ferretería	110,82	411,35	466,48	524,35	616,16	668,40	670,62	672,77
2899 Otros productos metálicos n.c.e.p.	101,18	505,96	550,19	587,52	650,49	689,73	693,73	690,39
29 Máquinas y equipos	97,18	352,75	401,61	467,45	538,08	574,61	577,88	582,60
291 Máquinas de uso general	95,99	289,17	324,57	374,20	422,08	448,06	451,41	455,14
2911 Motores a explosión excepto para automotores	102,82	346,43	381,40	454,92	502,42	545,56	538,11	538,11
2912 Bombas y compresores	96,55	312,96	351,66	406,48	419,22	429,57	434,91	440,43
2913 Rodamientos	86,69	291,78	299,34	319,44	357,55	370,82	370,82	370,82
2915 Equipos de elevación y manipulación	97,50	305,48	352,35	409,30	522,92	586,97	593,34	600,37
2919 Otra maquinaria de uso general	94,66	253,34	287,16	328,92	386,53	411,28	415,64	418,71
292 Máquinas de uso especial	103,00	405,50	459,16	552,72	650,08	696,76	708,13	717,58
2921 Máquinas agrícolas	110,54	507,71	570,42	700,95	829,28	890,77	906,99	917,90
2922 Máquinas herramientas	96,90	209,61	227,85	249,96	283,97	299,67	303,19	303,79
2924 Máquinas para la industria extractiva y obras de construcción	96,79	366,66	422,68	493,18	545,83	578,11	592,22	598,70
2925 Máquinas para la elaboración o procesamiento de alimentos y bebidas	94,09	287,52	339,90	409,30	486,90	532,15	535,70	551,55
2926 Máquinas para lavaderos industriales	98,04	535,03	610,33	720,34	881,84	922,33	952,46	952,46
2927 Armas y municiones	99,56	516,72	571,02	629,49	704,71	715,67	713,63	714,09
293 Otros aparatos de uso doméstico	93,02	374,56	434,03	491,97	563,00	601,84	597,37	598,73
31 Máquinas y aparatos eléctricos	83,72	431,04	497,77	553,14	589,72	628,53	632,12	643,44
311 Motores, generadores y transformadores eléctricos	90,59	418,06	453,27	507,53	560,76	600,17	603,28	623,97
312 Aparatos de distribución y control eléctrico	89,02	218,03	240,14	273,98	319,02	344,91	348,08	351,69
313 Conductores eléctricos	87,60	675,55	817,96	907,70	919,00	976,75	984,91	995,57
314 Acumuladores eléctricos	86,72	556,23	672,73	761,09	859,52	915,56	915,56	957,51
315 Equipos de iluminación	76,88	253,26	281,28	314,88	334,80	370,30	372,56	376,04
319 Otros equipos eléctricos	71,58	263,80	276,35	294,26	330,46	343,78	343,78	343,78
32 Equipos y aparatos de radio y televisión	52,16	92,29	92,95	92,06	96,07	97,50	97,50	97,90
33 Equipos para medicina e instrumentos de medición	87,35	237,05	259,01	287,01	328,31	349,24	352,20	352,71
3311 Equipos para medicina	100,98	289,39	320,13	362,76	411,15	430,09	435,27	435,86
3312 Instrumentos de medición de servicios domiciliarios	72,39	179,61	191,91	203,87	237,39	260,49	261,01	261,44
34 Vehículos automotores, carrocerías y repuestos	92,29	341,92	367,23	402,70	458,61	492,23	496,65	504,80
341 Vehículos automotores	90,28	326,06	350,24	378,49	431,13	462,63	466,56	473,41
342 Carrocerías y remolques	87,48	339,91	368,77	415,60	496,27	542,26	547,93	547,93
343 Repuestos para automotores	97,73	377,62	404,75	454,08	512,42	548,37	553,62	566,28
35 Otros medios de transporte	98,14	209,05	217,34	230,81	241,82	247,74	247,74	248,38
3591 Motocicletas	98,12	207,62	215,48	228,72	238,91	244,47	244,47	244,84
3599 Otros medios de transporte	98,48	237,46	254,23	272,38	299,46	312,64	312,64	318,74
36 Muebles y otros productos industriales	102,33	350,68	382,25	425,53	476,92	500,67	506,14	514,04
361 Muebles y colchones	102,00	373,54	404,53	455,40	514,84	542,04	548,74	557,92
369 Otros productos manufacturados	103,22	288,10	321,27	343,78	373,13	387,41	389,53	393,91
E Energía eléctrica	65,91	166,34	174,13	187,46	239,52	252,00	250,24	252,26

Cuadro 7.3.3

2013										Concepto
Mar	Abr	May	Jun	Jul	Ago	Sep	Oct	Nov	Dic*	
898,44	907,07	909,09	912,33	918,40	956,43	957,98	961,77	1.006,48	1.065,22	2811
1.166,10	1.196,48	1.196,48	1.223,70	1.235,38	1.255,78	1.264,83	1.267,75	1.287,73	1.323,96	2813
695,08	705,68	712,75	723,03	726,23	731,91	739,65	745,52	754,45	774,02	289
686,56	693,46	694,08	712,20	712,78	722,26	727,93	729,34	740,22	744,25	2893
696,63	707,89	716,12	724,99	728,66	733,66	741,77	748,44	757,02	779,40	2899
588,70	596,00	602,88	613,26	624,46	633,11	641,85	646,55	653,10	662,49	29
460,80	472,93	481,50	488,55	494,19	499,10	505,25	509,61	515,62	525,77	291
538,11	574,53	574,53	594,86	606,78	606,78	618,98	630,90	630,93	646,46	2911
440,43	450,73	453,35	466,42	463,99	471,37	475,24	475,64	479,62	485,65	2912
393,14	412,04	412,04	412,04	421,89	421,89	422,79	422,79	422,79	440,32	2913
612,29	612,29	650,71	658,35	658,35	663,54	673,72	676,55	692,37	713,54	2915
426,13	435,55	444,12	444,29	454,93	459,88	465,75	471,92	479,19	487,19	2919
729,14	738,93	750,27	770,14	783,38	793,19	809,06	817,40	830,40	841,65	292
931,78	949,51	966,61	988,88	1.006,47	1.018,91	1.046,29	1.054,41	1.074,82	1.092,94	2921
307,82	314,17	321,12	329,15	329,85	334,64	333,33	335,48	338,69	339,84	2922
613,35	616,90	621,12	637,99	643,06	655,47	659,00	673,86	689,15	691,73	2924
562,97	563,05	569,88	599,29	610,85	620,41	630,16	641,91	644,84	652,80	2925
960,82	960,82	966,84	966,84	1.007,14	1.007,14	1.015,00	1.023,45	1.043,15	1.048,15	2926
722,29	722,00	719,81	719,79	719,80	719,80	719,80	719,80	722,01	725,00	2927
600,19	599,71	600,47	605,67	621,20	632,97	637,88	639,55	640,63	647,39	293
655,45	659,19	663,14	670,23	686,68	693,47	700,83	711,34	721,45	737,70	31
635,01	642,32	650,88	659,48	684,00	699,91	695,75	713,38	721,46	730,57	311
352,64	354,95	354,17	356,80	357,91	351,73	362,92	365,63	367,43	370,49	312
1.004,80	1.001,22	1.003,64	1.018,03	1.034,24	1.042,86	1.061,90	1.077,74	1.095,39	1.126,67	313
1.028,97	1.030,87	1.045,83	1.045,83	1.102,07	1.121,73	1.121,73	1.145,61	1.145,61	1.190,30	314
376,37	391,59	395,99	401,76	405,50	409,51	419,62	422,21	427,25	437,53	315
348,30	354,71	354,71	356,45	365,40	365,40	365,40	365,40	378,51	378,51	319
97,02	97,02	97,69	97,69	97,75	98,42	98,42	98,42	98,42	98,42	32
361,44	365,30	374,30	374,66	379,93	384,22	385,99	392,08	392,36	398,02	33
453,22	459,76	472,86	473,14	479,06	480,43	485,05	492,37	498,71	503,92	3311
260,71	261,63	266,11	266,57	271,12	278,61	277,26	281,99	275,62	281,78	3312
507,89	515,34	520,68	527,83	533,59	540,32	549,79	557,57	565,04	576,45	34
476,27	483,01	486,59	491,95	499,07	506,32	517,00	528,35	536,25	543,95	341
550,66	551,97	557,74	580,29	580,29	588,56	590,05	593,67	599,71	607,76	342
569,93	580,17	589,34	597,44	601,33	606,60	614,94	615,56	622,37	642,70	343
256,94	257,75	258,44	258,99	259,38	259,88	260,63	261,03	261,78	262,96	35
253,54	254,06	254,59	254,96	255,38	255,80	256,36	256,79	257,52	258,71	3591
324,39	330,81	334,79	338,81	338,81	340,68	345,27	345,27	346,26	347,42	3599
515,65	528,19	537,22	539,53	540,09	545,04	550,73	552,29	554,97	568,20	36
558,81	572,06	584,12	587,26	587,49	593,70	600,35	602,48	603,91	620,83	361
397,48	408,09	408,84	408,84	410,35	411,82	414,88	414,88	420,97	424,11	369
254,34	255,74	270,14	276,70	273,86	272,08	264,88	256,59	254,83	254,83	E

7. PRECIOS MAYORISTAS

Cuadro 7.4 Precio de exportación, FOB Buenos Aires, de los principales productos agrícolas

Producto	Dic 2013	Variación % respecto	
	Precio en dólares por tonelada	al mes anterior	a igual mes del año anterior
Trigo	346,00	7,5	- 1,9
Maíz	211,44	2,2	- 21,1
Sorgo	192,75	4,9	- 15,9
Soja	551,44	2,3	5,4

Nota: los datos corresponden al promedio mensual.

Fuente: Secretaría de Agricultura, Ganadería, Pesca y Alimentación.

Cuadro 7.5 Precios mayoristas de productos lácteos, sin impuestos

Artículos y forma de presentación	Unidad de medida	Nov 2013		Variación % de Nov 2013 respecto	
		Precio promedio en pesos	CV (¹)	al mes anterior	a igual mes del año anterior
Leche					
Fluida pasteurizada entera, en sachet de 1 litro	litro	2,66	43,6	--	20,4
Fluida esterilizada entera, en cartón de 1 litro	litro	3,88	17,2	1,0	11,8
En polvo entera, en envase de 500 a 1.000 g	kg	21,51	16,8	0,5	10,3
En polvo descremada para uso familiar, en envase de 500 a 800 g	kg	27,59	16,8	--	7,5
En polvo descremada para uso industrial, en bolsa de 25 kg	kg	23,26	18,6	3,8	17,9
Quesos de pasta blanda					
Queso crema o blanco, en envase de 200 a 250 g	kg	24,02	12,0	--	6,7
Cuartirolo, en pieza de 3,2 a 4,5 kg	kg	20,63	32,3	--	17,8
Mozzarella, en pieza de 4 a 17,5 kg	kg	28,53	21,1	--	14,3
Port salut, en horma de 2,6 a 4,3 kg	kg	25,40	17,9	1,2	19,6
Ricota, en envase de 200 g a 1kg	kg	13,51	21,2	0,8	26,1
Roquefort, en horma de 1 a 4 kg	kg	40,16	17,0	1,7	20,3
Quesos de pasta semidura					
Fontina, en horma de 4 a 12 kg	kg	37,71	46,1	2,7	19,9
Patregrás (o Mar del Plata), en horma de 4 a 4,5 kg	kg	33,48	26,7	1,1	19,2
Gruyere (o Emmenthal), en horma de 10 a 14,5 kg	kg	48,97	40,8	3,0	21,8
Queso para sandwich, en barra de 3,5 a 4 kg	kg	28,53	15,8	1,0	21,1
Quesos de pasta dura					
Sbrinz, en horma de 4 a 8 kg	kg	42,11	19,7	0,5	13,7
Provolone, en horma de 5 a 9 kg	kg	64,22	14,4	1,5	14,4
Quesos fundidos					
Queso fundido en barra de 1 a 4 kg	kg	21,74	16,0	- 1,6	26,9
Queso fundido untable, en envase de 100 a 200 g	kg	29,22	22,2	0,4	17,4
Otros productos lácteos					
Crema, en envase de 200 a 350 g	kg	16,22	35,8	5,6	21,6
Yogur entero saborizado, en envase de 160 a 200 g	kg	7,48	40,8	--	7,2
Dulce de leche, en envase de 500 g	kg	11,28	39,0	1,2	30,6
Manteca, pan de 200 g	kg	18,92	37,1	1,6	12,4

(¹) El **Coefficiente de Variación** es un indicador de la dispersión de los datos respecto a su promedio. Generalmente se expresa en porcentaje y no tiene unidad de medida. Cuanto menor sea el coeficiente de variación, menor será la diferencia entre los datos observados y estarán mejor representados por su promedio.

Precios mayoristas de verduras y hortalizas en el Mercado Central de Buenos Aires

El INDEC releva precios diarios de frutas, verduras y hortalizas en el Mercado Central de Buenos Aires. El objetivo de este relevamiento es brindar información precisa y oportuna tanto a los productores como a los consumidores y de esa manera contribuir a la transparencia de los mercados. A partir del listado de productos elegidos se seleccionaron, en general, dos variedades para cada uno y se efectuó un trabajo de especificación detallada que asegura la pertinencia de la comparación de los precios recogidos a lo largo del tiempo.

Se realizó un trabajo especial respecto de la procedencia de los productos arribados y vendidos en el Mercado ya que, en general, la procedencia incide sobre la calidad del producto y, por lo tanto, sobre su precio.

A los efectos del procesamiento de la información recogida, se dividió al país en seis zonas (con relación a las características de producción de las frutas y verduras observadas). Los productos importados se clasifican por país de procedencia.

El relevamiento se lleva a cabo todos los días hábiles de lunes a viernes; los precios promedio de cada combinación de una variedad de fruta o verdura y la procedencia mayoritaria en ese día, se publican en la tarde del mismo día. Todos los viernes se publica un promedio semanal de la información diaria.

Más información puede obtenerse en “Precios del Mercado Central, antecedentes y lineamientos metodológicos”, Serie Documentos de Trabajo N°21, INDEC, 1995 o en las informaciones de prensa diarias.

Frutas		Verduras y hortalizas		Zona de procedencia
Banana	Manzana	Acelga	Papa	Buenos Aires
Durazno	Naranja	Ajo	Pimiento	Cuyo
Limón	Pera	Batata	Remolacha	Centro-Norte
Mandarina	Pomelo	Berenjena	Tomate	Litoral
	Uva	Cebolla	Zanahoria	Alto Valle del Río Negro
		Chaucha	Zapallito	Valle Inferior del Río Chubut
		Lechuga	Zapallo	Otros países

7. PRECIOS MAYORISTAS

Cuadro 7.6 Precio promedio semanal y de las cuatro semanas del mes, de frutas, verduras y hortalizas vendidas en el Mercado Central de Buenos Aires

Producto	Zona de procedencia	Precio por kg, al contado, sin IVA Diciembre 2013						Variación % respecto al	
		Promedio de las 4 semanas anteriores	Promedio de las 4 semanas del mes	Promedio semanal al				Promedio de las 4 semanas del mes anterior	Promedio de las 4 semanas del mismo mes del año anterior
				5/12	13/12	20/12	27/12		
FRUTAS									
Banana Cavendish, grande	Ecuador	7,43	8,01	8,40	8,04	8,01	7,57	7,7	58,8
Limón Eureka, mediano	Centro - Norte	7,76	9,04	9,35	9,25	8,69	8,88	16,5	63,5
Manzana Red Delicious, grande	Alto Valle del Río Negro	6,63	6,88	6,75	6,75	7,12	6,88	3,7	3,4
Manzana Granny Smith, grande	Alto Valle del Río Negro	7,00	7,26	6,94	7,10	7,57	7,43	3,7	20,4
Naranja Valenciana, mediana	Litoral	2,05	2,06	2,03	1,97	2,08	2,15	0,4	21,7
Pera Packham's, grande	Alto Valle del Río Negro	6,84	7,41	7,24	7,40	7,57	7,41	8,3	31,8
HORTALIZAS									
Acelga, jaula	Buenos Aires	2,90	3,04	2,86	2,90	2,95	3,43	4,7	15,1
Ajo colorado, grande	Cuyo	44,78	43,84	43,31	44,09	44,40	43,56	-2,1	51,3
Batata colorada	Buenos Aires	2,11	2,17	2,05	2,09	2,35	2,19	2,8	-42,0
Batata colorada	Centro Norte	2,29	2,03	2,39	.	1,90	1,79	-11,5	-46,0
Berenjena negra, mediana	Buenos Aires	5,79	3,98	3,99	4,22	3,84	3,88	-31,2	31,6
Berenjena negra, mediana	Centro - Norte	4,72	3,97	4,45	3,67	3,78	.	-16,0	11,8
Chaucha balina	Buenos Aires	5,76	4,60	4,39	4,60	4,81	.	-20,1	-1,4
Lechuga criolla	Buenos Aires	3,38	3,64	3,18	3,03	3,20	5,13	7,5	62,3
Lechuga capuchina	Buenos Aires	4,03	3,97	4,21	3,97	3,58	4,12	-1,5	53,9
Pimiento morrón verde, grande	Litoral	5,18	5,23	4,59	4,94	5,35	6,04	1,0	29,8
Pimiento morrón rojo, grande	Litoral	7,72	8,60	6,65	7,23	8,23	12,30	11,4	50,9
Remolacha, mediana	Buenos Aires	3,21	3,18	2,97	3,17	3,01	3,56	-1,0	38,2
Papa blanca, mediana	Centro - Norte	2,71	2,56	2,67	2,70	2,32	.	-5,4	-7,1
Papa procesada, mediana	Centro - Norte	3,48	3,18	3,68	3,39	2,97	2,68	-8,6	2,6
Tomate redondo, mediano	Buenos Aires	6,24	3,59	5,04	3,91	2,96	2,43	-42,5	19,9
Zanahoria Chantenay, mediana	Cuyo	2,33	2,35	2,16	2,18	2,06	3,00	0,9	-6,4
Zapallo Anco	Cuyo	2,94	2,42	2,76	2,52	2,27	2,11	-17,9	-23,3

Nota: sólo se incluyen los productos que tuvieron la misma procedencia durante el período de las ocho semanas consideradas. Más arriba puede consultarse el listado completo de productos cuyos precios se relevan.

Fuente: INDEC.

Cuadros	Página
8.1. Índice del Costo de la Construcción (ICC)	
8.1.1.1 Nivel general y capítulos del ICC, base 1993=100	195
8.1.1.2 Ítem del ICC base 1993=100	196
8.1.2.1 Variación porcentual entre cada período y el inmediato anterior del ICC, base 1993=100, por capítulo	197
8.1.2.2 Variación porcentual entre cada período y el inmediato anterior del ICC, base 1993=100, por ítem	198
8.1.3.1 Variación porcentual entre cada mes y el mismo mes del año anterior del ICC, base 1993=100, por capítulo	199
8.1.3.2 Variación porcentual entre cada mes y el mismo mes del año anterior del ICC, base 1993=100, por ítem	200
8.1.4 ICC base 1993=100, por capítulo y variaciones porcentuales para distintos períodos	201
8.1.5 ICC base 1993=100, por ítem de obra y variaciones porcentuales para distintos períodos	201
8.1.6 Índice de precios de algunos servicios y variaciones porcentuales para distintos períodos	202
8.1.7 Índice de precios de equipos para la construcción y variaciones porcentuales para distintos períodos	202
8.1.8 Precio promedio, coeficiente de variación y variación porcentual respecto al mes anterior, de algunos materiales para la construcción	203
8.1.9 Índice de precios de algunos materiales y variaciones porcentuales para distintos períodos	204
8.2. Indicador Sintético de la Actividad de la Construcción (ISAC)	
8.2.1 Indicador Sintético de la Actividad de la Construcción (ISAC), base 2004=100 y variaciones porcentuales	205
8.2.2 Indicador Sintético de la Actividad de la Construcción (ISAC), base 2004=100. Índices por bloques	206
8.3. Permisos de edificación	
8.3.1 Superficie cubierta autorizada en una nómina de cuarenta y dos municipios	207
8.3.2 Superficie cubierta autorizada por municipio	208
Gráficos	
8.1.1 Nivel general y capítulos del ICC, base 1993=100	195
8.1.2 Variación porcentual del ICC, por capítulo, entre diciembre de 2013 y el mes anterior	197
8.1.3 Variación porcentual del ICC, por capítulo, entre diciembre de 2013 y el mismo mes del año anterior	199
8.2.1 Variación porcentual del ISAC base 2004=100, serie con estacionalidad, respecto a igual mes del año anterior	206
8.2.2 Evolución del ISAC base 2004=100, series con estacionalidad, desestacionalizada y tendencia– ciclo	206
8.3.1 Superficie cubierta autorizada sobre una nómina de cuarenta y dos municipios	207

8.1. Índice del Costo de la Construcción (ICC)

El Índice del Costo de la Construcción (ICC) en el Gran Buenos Aires, base 1993=100, mide las variaciones mensuales que experimenta el costo de la construcción privada de edificios destinados a vivienda, en la Ciudad Autónoma de Buenos Aires y 24 Partidos del conurbano bonaerense.

En el cálculo del costo no se incluye el valor de compra del terreno, los derechos de construcción, los honorarios profesionales (por proyecto, dirección y representación técnica), los gastos de administración, el impuesto al valor agregado (IVA) ni los gastos financieros. Tampoco se considera el beneficio de la empresa constructora.

El índice cuenta con seis modelos de construcción (cuatro multifamiliares y dos unifamiliares) con distintos detalles de terminación. Para la selección de los mismos se efectuó un estudio de los permisos de obra presentados entre los años 1988 y 1992 en la Ciudad Autónoma de Buenos Aires y en partidos del conurbano bonaerense. Para determinar el peso de cada modelo en la región se utilizó información extraída de los permisos de obra presentados en el período 1992- 1994.

La información referida a materiales y equipos, subcontratos y servicios corresponde al día 15 de cada mes, la que se refiere al costo de la mano de obra directa (oficial especializado, oficial, medio oficial y ayudante)

corresponde a la primera quincena; la de los capataces y serenos, al mes de referencia.

Para el cálculo del costo de la Mano de obra, se aplica un procedimiento estadístico que suaviza los comportamientos de las series y reparte los impactos en distintos períodos que se mantienen provisorios.

Los precios de los materiales se cotizan “puestos sobre camión en obra”.

El índice se calcula utilizando una fórmula con ponderaciones fijas del tipo Laspeyres. El año base de los precios es 1993.

El Nivel general se calcula como una media ponderada de los índices de cada elemento perteneciente al conjunto. Las ponderaciones son fijas y corresponden a la proporción del costo de cada elemento en el costo total calculado para el período base. De igual modo se calcula el índice de cualquier conjunto de elementos.

Los índices se calculan mediante dos procedimientos diferentes según el elemento de que se trate: encadenando relativos de promedios entre períodos sucesivos o relacionando el precio del mes de referencia con el promedio anual del año base.

La estructura del índice tiene dos agrupaciones alternativas que responden a distintos intereses analíticos.

Estructura de ponderaciones por capítulo

Nivel general	100
Materiales	46,0
Mano de obra	45,6
Gastos generales	8,4

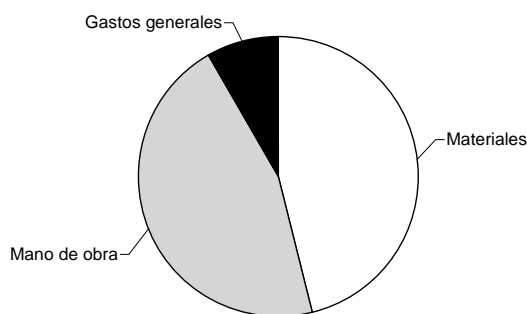

Estructura de ponderaciones por ítem de obra

Nivel general	100
Movimiento de tierra	1,6
Estructura	14,1
Albañilería	34,7
Yesería	2,4
Instalación sanitaria y contra incendio	9,7
Instalación de gas	3,4
Instalación eléctrica	4,7
Carpintería metálica y herrería	2,0
Carpintería de madera	8,0
Ascensores	4,3
Vidrios	0,6
Pintura	8,4
Otros trabajos y gastos	6,1

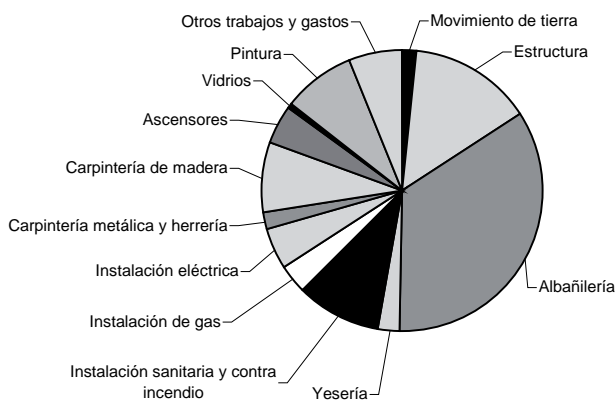

Cuadro 8.1.1.1 Nivel general y capítulos del ICC, base 1993=100

Período	Nivel general	Capítulo		
		Materiales	Mano de obra	Gastos generales
2011	485,1	430,3	547,0	448,8
2012	608,7	489,7	731,2	594,4
2012 Dic	652,2	521,0	788,1	633,1
2013 Ene	655,0	525,7	788,5	637,6
Feb	659,9	532,2	789,8	654,0
Mar	679,0	538,8	819,5	682,8
Abr	681,9	545,3	818,3	689,3
May	687,1	553,2	819,2	702,8
Jun	745,1	561,1	931,5	739,9
Jul*	745,2	568,0	927,1	728,3
Ago*	752,5	576,1	933,6	734,9
Sep*	770,1	583,8	961,8	749,4
Oct*	774,6	591,6	962,8	754,1
Nov*	779,4	600,6	963,7	757,8
Dic*	788,2	618,2	963,7	766,2

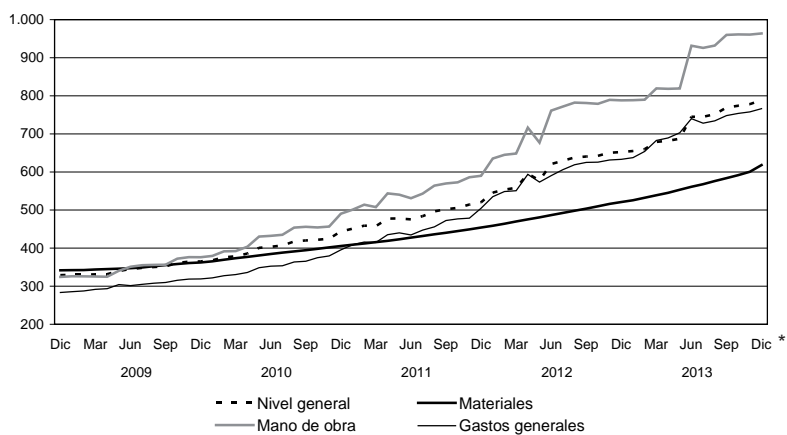
Gráfico 8.1.1 Nivel general y capítulos del ICC, base 1993=100

8. CONSTRUCCIÓN

Cuadro 8.1.1.2 Ítem del ICC base 1993=100

Período	Movimiento de tierra	Estructura	Albañilería	Yesería	Instalación sanitaria y contra incendio	Instalación de gas
2011	622,8	617,1	584,0	214,4	421,2	340,1
2012	854,6	807,2	754,1	241,9	501,7	392,2
2012 Dic	922,6	857,3	814,1	252,6	542,9	419,0
2013 Ene	934,2	859,9	816,5	253,6	546,1	422,2
Feb	983,3	868,0	817,7	255,4	550,7	424,3
Mar	1.010,3	900,7	845,2	256,2	558,1	426,4
Abr	1.022,3	904,0	844,7	257,0	562,9	427,6
May	1.068,6	908,4	847,9	258,4	571,6	432,8
Jun	1.114,2	1.015,1	950,8	259,3	584,1	436,7
Jul*	1.103,4	1.006,0	943,4	270,6	601,5	450,1
Ago*	1.104,0	1.011,7	947,2	273,5	621,8	455,9
Sep*	1.144,4	1.035,3	970,9	289,2	645,8	466,6
Oct*	1.146,1	1.040,4	973,5	290,1	654,3	476,2
Nov*	1.146,0	1.044,6	976,4	291,5	667,4	479,0
Dic*	1.151,0	1.052,5	984,1	292,6	682,8	489,6

Período	Instalación eléctrica	Carpintería metálica y herrería	Carpintería de madera	Ascensores	Vidrios	Pintura	Otros trabajos y gastos
2011	408,6	386,9	365,8	304,3	415,5	340,4	404,4
2012	509,3	417,3	406,9	328,1	456,4	400,1	536,9
2012 Dic	554,0	435,1	430,5	333,7	465,5	428,4	570,3
2013 Ene	555,7	438,5	435,0	336,2	466,6	429,5	572,7
Feb	570,6	444,7	446,2	337,0	467,7	431,1	578,0
Mar	572,4	448,4	449,1	337,4	467,7	443,6	611,2
Abr	584,8	455,6	459,4	339,1	467,7	445,4	614,9
May	590,7	459,3	465,8	339,9	467,7	447,9	618,8
Jun	620,2	467,6	472,0	339,9	467,7	450,9	666,2
Jul*	651,7	468,1	476,1	340,4	467,7	461,2	649,5
Ago*	657,0	473,9	483,5	344,1	471,8	478,1	654,4
Sep*	683,9	472,7	485,4	344,1	471,8	481,9	664,2
Oct*	687,7	477,3	493,4	344,1	484,2	486,6	666,7
Nov*	703,6	483,2	498,5	344,1	484,2	488,3	669,0
Dic*	711,4	494,9	509,2	360,6	509,7	493,0	674,5

Cuadro 8.1.2.1 Variación porcentual entre cada período y el inmediato anterior del ICC, base 1993=100, por capítulo

Período	Nivel general	Capítulo		
		Materiales	Mano de obra	Gastos generales
2012 Dic	0,3	0,9	-0,2	0,3
2013 Ene	0,4	0,9	0,1	0,7
Feb	0,7	1,2	0,2	2,6
Mar	2,9	1,2	3,8	4,4
Abr	0,4	1,2	-0,1	1,0
May	0,8	1,4	0,1	2,0
Jun	8,4	1,4	13,7	5,3
Jul*	-	1,2	-0,5	-1,6
Ago*	1,0	1,4	0,7	0,9
Sep*	2,3	1,3	3,0	2,0
Oct*	0,6	1,3	0,1	0,6
Nov*	0,6	1,5	0,1	0,5
Dic*	1,1	2,9	-	1,1

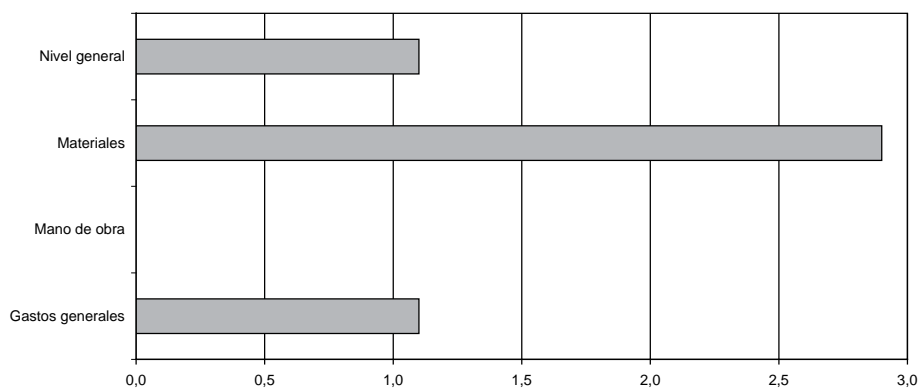
Gráfico 8.1.2 Variación porcentual del ICC, por capítulo, entre diciembre de 2013 y el mes anterior

8. CONSTRUCCIÓN

Cuadro 8.1.2.2 Variación porcentual entre cada período y el inmediato anterior del ICC, base 1993=100, por ítem

Período	Movimiento de tierra	Estructura	Albañilería	Yesería	Instalación sanitaria y contra incendio	Instalación de gas
2012 Dic	--	0,2	0,2	0,4	0,2	0,4
2013 Ene	1,3	0,3	0,3	0,4	0,6	0,8
Feb	5,3	0,9	0,1	0,7	0,8	0,5
Mar	2,7	3,8	3,4	0,3	1,3	0,5
Abr	1,2	0,4	-0,1	0,3	0,9	0,3
May	4,5	0,5	0,4	0,5	1,5	1,2
Jun	4,3	11,7	12,1	0,3	2,2	0,9
Jul*	-1,0	-0,9	-0,8	4,4	3,0	3,1
Ago*	0,1	0,6	0,4	1,1	3,4	1,3
Sep*	3,7	2,3	2,5	5,7	3,9	2,3
Oct*	0,1	0,5	0,3	0,3	1,3	2,1
Nov*	--	0,4	0,3	0,5	2,0	0,6
Dic*	0,4	0,8	0,8	0,4	2,3	2,2

Período	Instalación eléctrica	Carpintería metálica y herrería	Carpintería de madera	Ascensores	Vidrios	Pintura	Otros trabajos y gastos
2012 Dic	0,5	1,1	0,4	0,2	0,1	0,5	0,4
2013 Ene	0,3	0,8	1,0	0,7	0,2	0,3	0,4
Feb	2,7	1,4	2,6	0,2	0,2	0,4	0,9
Mar	0,3	0,8	0,6	0,1	-	2,9	5,7
Abr	2,2	1,6	2,3	0,5	-	0,4	0,6
May	1,0	0,8	1,4	0,2	-	0,6	0,6
Jun	5,0	1,8	1,3	-	-	0,7	7,7
Jul*	5,1	0,1	0,9	0,1	-	2,3	-2,5
Ago*	0,8	1,2	1,6	1,1	0,9	3,7	0,8
Sep*	4,1	-0,3	0,4	-	-	0,8	1,5
Oct*	0,6	1,0	1,6	-	2,6	1,0	0,4
Nov*	2,3	1,2	1,0	-	-	0,3	0,3
Dic*	1,1	2,4	2,1	4,8	5,3	1,0	0,8

Cuadro 8.1.3.1 Variación porcentual entre cada mes y el mismo mes del año anterior del ICC, base 1993=100, por capítulo

Período	Nivel general	Capítulo		
		Materiales	Mano de obra	Gastos generales
2012 Dic	25,4	14,8	33,6	25,4
2013 Ene	20,0	14,6	24,1	19,2
Feb	19,2	14,7	22,4	19,2
Mar	21,6	14,7	26,4	24,0
Abr	14,5	14,7	14,2	16,1
May	18,9	15,1	21,0	22,6
Jun	20,1	15,3	22,4	25,3
Jul*	18,4	15,3	20,1	20,2
Ago*	18,0	15,7	19,4	18,7
Sep*	20,2	15,9	23,1	19,9
Oct*	20,6	16,0	23,6	20,5
Nov*	19,8	16,4	22,1	20,0
Dic*	20,9	18,7	22,3	21,0

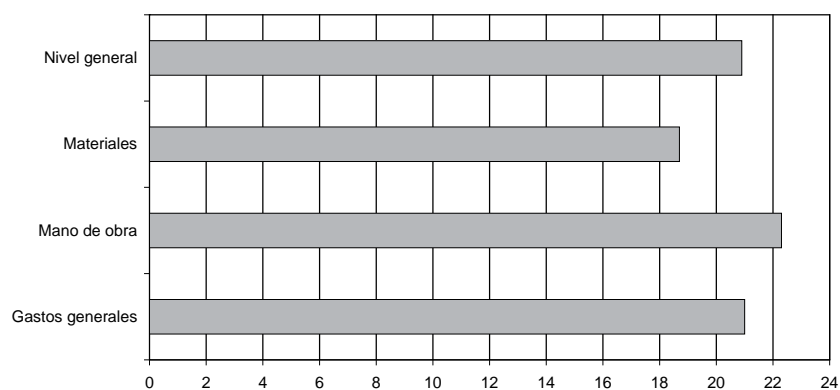
Gráfico 8.1.3 Variación porcentual del ICC, por capítulo, entre diciembre de 2013 y el mismo mes del año anterior

8. CONSTRUCCIÓN

Cuadro 8.1.3.2 Variación porcentual entre cada mes y el mismo mes del año anterior del ICC, base 1993=100, por ítem

Período	Movimiento de tierra	Estructura	Albañilería	Yesería	Instalación sanitaria y contra incendio	Instalación de gas
2012 Dic	29,2	29,4	30,3	9,5	19,2	14,8
2013 Ene	27,5	19,1	23,4	9,5	18,9	14,9
Feb	27,5	19,2	22,0	10,1	19,5	15,2
Mar	30,6	22,9	25,2	10,2	17,8	14,7
Abr	23,5	9,3	15,7	9,9	17,9	14,5
May	31,2	17,0	20,6	10,0	18,9	14,5
Jun	28,5	21,9	20,1	10,1	20,4	13,4
Jul*	27,5	20,3	18,7	8,7	20,0	13,6
Ago*	20,8	20,7	18,9	9,8	17,7	11,8
Sep*	24,2	23,3	21,5	15,8	21,2	14,1
Oct*	24,4	23,8	21,7	15,7	21,9	15,3
Nov*	24,2	22,1	20,2	15,8	23,2	14,8
Dic*	24,8	22,8	20,9	15,8	25,8	16,8

Período	Instalación eléctrica	Carpintería metálica y herrería	Carpintería de madera	Ascensores	Vidrios	Pintura	Otros trabajos y gastos
2012 Dic	21,9	8,2	13,7	7,2	6,8	19,4	26,7
2013 Ene	22,0	8,9	13,7	7,4	7,1	17,3	17,0
Feb	21,4	10,7	14,7	5,0	7,3	13,2	16,4
Mar	21,1	11,4	15,0	4,4	3,0	16,2	22,5
Abr	23,3	10,7	16,3	4,5	3,0	16,0	12,8
May	24,1	10,9	17,4	4,1	3,0	15,7	20,5
Jun	29,7	12,1	16,4	2,5	2,6	16,3	25,5
Jul*	21,2	11,4	16,3	2,4	0,8	18,0	17,4
Ago*	20,3	12,4	16,9	3,3	1,7	13,8	17,5
Sep*	24,9	11,9	16,3	3,3	1,7	13,7	18,8
Oct*	25,4	11,5	16,2	3,5	4,0	14,7	18,9
Nov*	27,7	12,3	16,3	3,3	4,1	14,5	17,7
Dic*	28,4	13,7	18,3	8,1	9,5	15,1	18,3

Cuadro 8.1.4 ICC base 1993=100, por capítulo y variaciones porcentuales para distintos períodos

Concepto	Índice Dic 2013 *	Variación % entre Dic 2013 * y				
		Nov 2013 *	Oct 2013 *	Sep 2013 *	Dic del año anterior *	Dic 2012
		1 mes	2 meses	3 meses		1 año
Nivel general	788,2	1,1	1,8	2,4	20,9	20,9
Materiales	618,2	2,9	4,5	5,9	18,7	18,7
Mano de obra	963,7	-	0,1	0,2	22,3	22,3
Gastos generales	766,2	1,1	1,6	2,2	21,0	21,0

Cuadro 8.1.5 ICC base 1993=100, por ítem de obra y variaciones porcentuales para distintos períodos

Concepto	Índice Dic 2013 *	Variación % entre Dic 2013 * y				
		Nov 2013 *	Oct 2013 *	Sep 2013 *	Dic del año anterior *	Dic 2012
		1 mes	2 meses	3 meses		1 año
Movimiento de tierra	1.151,0	0,4	0,4	0,6	24,8	24,8
Estructura	1.052,5	0,8	1,2	1,7	22,8	22,8
Albañilería	984,1	0,8	1,1	1,4	20,9	20,9
Yesería	292,6	0,4	0,9	1,2	15,8	15,8
Instalación sanitaria y contra incendio	682,8	2,3	4,4	5,7	25,8	25,8
Instalación de gas	489,6	2,2	2,8	4,9	16,8	16,8
Instalación eléctrica	711,4	1,1	3,4	4,0	28,4	28,4
Carpintería metálica y herrería	494,9	2,4	3,7	4,7	13,7	13,7
Carpintería de madera	509,2	2,1	3,2	4,9	18,3	18,3
Ascensores	360,6	4,8	4,8	4,8	8,1	8,1
Vidrios	509,7	5,3	5,3	8,0	9,5	9,5
Pintura	493,0	1,0	1,3	2,3	15,1	15,1
Otros trabajos y gastos	674,5	0,8	1,2	1,6	18,3	18,3

8. CONSTRUCCIÓN

Cuadro 8.1.6 Índice de precios de algunos servicios y variaciones porcentuales para distintos períodos

Concepto	Índice Dic 2013 *	Variación % entre Dic 2013 * y				
		Nov 2013 *	Oct 2013 *	Sep 2013 *	Dic del año anterior *	Dic 2012
		1 mes	2 meses	3 meses		1 año
Andamios ⁽¹⁾	419,2	6,6	6,8	6,8	10,4	10,4
Camión con acoplados ⁽²⁾	1.372,0	1,0	1,4	1,5	30,4	30,4
Camión playo ⁽²⁾	923,0	4,0	4,4	4,4	27,7	27,7
Camión volcador	1.392,1	0,9	0,9	0,9	26,1	26,1
Contenedor tipo volquete	779,4	-	-	-	24,6	24,6
Camioneta	1.419,5	-	-	-	32,4	32,4
Pala cargadora	659,2	1,6	1,6	6,7	16,2	16,2
Retroexcavadora	409,3	-	-	7,9	9,9	9,9

(1) Este servicio agrupa el alquiler de distintos tipos de andamios.

(2) Los precios de estos servicios no intervienen en el cálculo del ICC base 1993=100.

Cuadro 8.1.7 Índice de precios de equipos para la construcción y variaciones porcentuales para distintos períodos

Concepto	Índice Dic 2013 *	Variación % entre Dic 2013 * y				
		Nov 2013 *	Oct 2013 *	Sep 2013 *	Dic del año anterior *	Dic 2012
		1 mes	2 meses	3 meses		1 año
Guinche de 1.200 kg	776,6	-	1,3	1,3	19,3	19,3
Hormigoneras de 130 a 300 litros	602,3	0,7	2,7	3,1	15,8	15,8
Mesa de corte para cerámicos	817,3	-	1,2	1,2	3,6	3,6
Mesa de corte para mosaicos	622,4	-	1,4	1,4	9,1	9,1
Pluma para 300 kg	468,4	-	1,5	1,5	1,5	1,5
Taladro percutor	796,3	-	5,6	8,3	15,9	15,9
Trituradora a mandíbula	648,2	-	-	-	15,3	15,3
Vibrador a péndulo	512,2	-	1,3	1,3	8,9	8,9

Cuadro 8.1.8 Precio promedio, coeficiente de variación y variación porcentual respecto al mes anterior, de algunos materiales para la construcción

Material	Unidad de medida	Precio promedio Dic 2013* en pesos	Coeficiente de variación porcentual Dic 2013*	Variación porcentual del precio promedio entre Dic 2013* y Nov 2013*
Acero aletado conformado de dureza natural, tipo ADN 420 (IRAM- IAS U 500- 528), tensión máxima admisible 2.400 kg/cm ² , en barra de 10 mm de diámetro	t	7.581,57	15,5	4,6
Adhesivo para pisos y revestimientos cerámicos, bolsa de 30 kg	u	63,56	26,8	3,2
Arcilla expandida, granulometría 0 - 3, a granel	m ³	904,01	29,8	9,3
Arena fina	m ³	195,96	10,0	4,5
Azulejo blanco de 15 cm x 15 cm	m ²	45,63	43,8	15,8
Baldosa cerámica roja para azotea de 20 cm x 20 cm	m ²	63,78	20,0	2,1
Barniz con poliuretano, lata de 4 litros	u	191,47	22,0	4,1
Cal aérea hidratada en polvo, bolsa de 25 kg	u	53,21	10,1	-
Cal hidráulica hidratada en polvo, bolsa de 25 kg	u	26,70	11,6	3,7
Canilla de servicio de bronce de 0,013 m (1/2") con pico para manguera	u	58,53	30,9	- 1,3
Canto rodado natural granulometría 1,3 cm	m ³	413,67	12,4	- 1,5
Caño de acero para instalaciones eléctricas, tipo semipesado, de 5/8 de pulgada	m	6,84	13,3	3,2
Caño de hierro fundido aprobado de 0,064 x 3 m	u	404,94	15,9	4,2
Caño de plomo aprobado	kg	27,25	15,5	-
Cemento Portland normal, bolsa de 50 kg	u	49,59	8,7	1,6
Cemento de albañilería, bolsa de 40 kg	u	33,20	15,8	1,6
Cable con conductor aislado con PVC, unipolar, antillama, de 1 mm ² , en rollo de 100 m	u	127,69	13,2	3,8
Cristal plano transparente espesor 4 mm, con colocación	m ²	113,00	9,5	5,3
Esmalte sintético semimate, lata de 20 litros	u	999,30	21,4	3,6
Fijador al agua, lata de 20 litros	u	268,20	19,1	1,6
Ladrillo cerámico hueco de 8x15x20 cm	millar	3.213,95	19,2	3,3
Ladrillo cerámico para entresijos de 9x38x25 cm	u	9,92	26,7	0,9
Ladrillo común de 5x12x25 cm aproximadamente	millar	1.272,99	25,5	0,2
Pegamento líquido para PVC, envase de 1/2 litro	u	38,39	27,5	- 0,1
Pintura al látex mate para interiores, blanca, lata de 20 litros	u	382,18	27,4	2,3
Plomo para fundir	kg	21,41	28,5	- 2,4
Teja francesa común (14 u/m ²)	millar	5.555,83	10,8	3,4
Vigueta de hormigón pretensado, 16 kg/m, longitud 3 m, armadura 23 mm ²	u	66,99	16,0	2,6
Yeso blanco, bolsa de 40 kg	u	68,12	12,6	0,5

Nota: los precios son los que rigen el día 15 del mes, al contado, sin IVA y puesto el material "sobre camión en obra".

8. CONSTRUCCIÓN

Cuadro 8.1.9 Índice de precios de algunos materiales y variaciones porcentuales para distintos períodos

Material	Índice Dic 2013 *	Variación % entre Dic 2013 * y				
		Nov 2013 *	Oct 2013 *	Sep 2013 *	Dic del año anterior *	Dic 2012
		1 mes	2 meses	3 meses		1 año
Accesorios de hierro con revestimiento epoxi para instalación de gas	862,5	2,0	3,2	4,9	18,8	18,8
Accesorios de hierro fundido para instalación sanitaria	1.164,6	4,5	7,7	8,2	29,2	29,2
Accesorios de loza para baño	599,8	2,5	5,9	5,9	23,3	23,3
Accesorios para cañerías de cobre	1.193,9	3,7	8,8	11,1	42,8	42,8
Alacenas de madera	275,8	–	0,4	2,2	6,0	6,0
Arcilla expandida	950,9	9,2	9,2	15,0	33,4	33,4
Artefactos de cocina	525,2	2,8	3,5	3,9	12,4	12,4
Artefactos de loza para baño	956,8	3,9	7,3	8,1	30,1	30,1
Cajas de chapa para instalación eléctrica	810,9	5,1	8,0	10,1	29,7	29,7
Calefones	562,7	2,3	2,3	3,4	14,5	14,5
Caños de cobre	1.464,7	9,6	13,4	15,9	26,2	26,2
Caños de hierro fundido	1.094,5	3,7	6,0	7,9	26,8	26,8
Caños de PVC	901,2	2,4	3,6	5,3	21,3	21,3
Caños de polipropileno	906,0	– 1,7	1,8	2,6	14,9	14,9
Caños de hierro negro con revestimiento epoxi	724,6	5,4	6,6	11,4	26,2	26,2
Cortinas de enrollar de madera	540,0	1,9	1,9	5,7	21,1	21,1
Cortina de enrollar de PVC	786,0	4,1	7,0	8,9	25,9	25,9
Electrobombas	644,9	2,0	5,0	5,5	18,2	18,2
Enduidos plásticos	873,9	1,3	2,7	6,4	24,9	24,9
Esmaltes sintéticos	972,8	2,4	4,2	7,9	25,3	25,3
Frentes de placard	666,3	2,8	5,3	3,5	19,4	19,4
Grifería para baño	1.271,8	2,1	6,2	6,6	35,1	35,1
Grifería para cocina	1.044,8	0,2	7,5	8,6	34,2	34,2
Grifería para lavadero	1.371,1	2,6	9,4	9,4	48,2	48,2
Hormigón elaborado	554,6	1,0	2,5	3,3	19,7	19,7
Interiores de placard	526,6	3,6	4,8	6,3	22,0	22,0
Interruptor diferencial	663,3	6,3	8,7	10,9	45,7	45,7
Interruptores y tomas eléctricos	737,1	3,3	6,3	7,1	30,1	30,1
Interruptor termomagnético	675,8	6,9	11,0	14,2	54,5	54,5
Madera para encofrado	920,3	2,9	4,7	6,9	27,1	27,1
Mesadas de granito	652,3	3,7	6,3	7,7	25,7	25,7
Mesadas de acero inoxidable	824,2	1,0	5,0	4,9	18,9	18,9
Metal desplegado	878,1	4,7	5,2	7,5	27,7	27,7
Mosaicos y zócalos graníticos	509,3	3,1	4,1	6,4	17,4	17,4
Muebles bajo mesada de madera	372,5	– 0,1	0,5	4,0	15,8	15,8
Parquet	449,8	2,5	2,5	2,5	12,5	12,5
Perfil normal doble T	1.222,7	4,6	9,0	10,5	25,6	25,6
Piletas de lavar de loza	1.007,1	6,8	12,0	12,3	41,4	41,4
Pintura asfáltica	668,8	2,2	2,2	5,9	19,6	19,6
Pinturas al látex	768,4	2,4	2,9	6,3	16,4	16,4
Puerta metálica vidriada	837,5	1,8	3,4	3,7	18,4	18,4
Puertas de entrada de madera con tableros	667,0	2,3	4,2	4,9	16,4	16,4
Puertas placa	833,1	2,9	5,1	6,4	25,2	25,2
Regulador de gas	271,0	–	0,1	0,3	8,3	8,3
Ventanas corredizas metálicas	431,9	7,0	7,0	8,7	10,3	10,3

Nota: estos índices pueden corresponder a un único material o a varios. En este último caso es el promedio simple de los índices de los elementos que lo componen.

8.2. Indicador Sintético de la Actividad de la Construcción

El Indicador Sintético de la Actividad de la Construcción (ISAC) muestra la evolución del sector tomando como referencia la demanda de insumos requeridos en la construcción.

El ISAC está compuesto por el análisis agregado de cinco tipologías de obra que permiten lograr una adecuada cobertura de la actividad de la construcción. En cada uno de los cinco bloques se agrupan las obras que tienen similares requerimientos técnicos: edificación para vivienda y otros destinos, obras viales, construcciones petroleras y otras obras de infraestructura. A cada bloque se lo puede identificar con una función de producción que relaciona los requerimientos de insumos con el producto de la obra. Por lo tanto, el movimiento de cada bloque está dado por la demanda del grupo de insumos característicos de ese tipo de obra.

El listado de insumos se compone de: asfalto, caños de acero sin costura, cemento Portland, hierro redondo para hormigón, ladrillos huecos, pisos y revestimientos cerámicos, pinturas para la construcción y vidrio plano.

Los datos utilizados en el cálculo del ISAC son proporcionados por un conjunto de informantes que pertenecen, en su mayor parte, a empresas manufactureras líderes seleccionadas sobre la base de una investigación de relaciones intersectoriales.

La serie desestacionalizada se obtiene a través del método matemático X-12 ARIMA, cuyas características implican que los factores estacionales se ven sometidos a revisión a medida que se incorporan nuevos datos a la serie. Esto implica que toda serie desestacionalizada se recalcula mes a mes.

Nota: los datos presentados en esta sección son provisorios. La información se recopila y actualiza permanentemente y puede ser modificada de acuerdo a nuevos datos suministrados por las empresas e instituciones informantes. Por lo tanto, se omite en los cuadros el signo convencional * correspondiente al carácter de provisorio.

Cuadro 8.2.1 Indicador Sintético de la Actividad de la Construcción (ISAC) base 2004=100 y variaciones porcentuales

Período	Índice			Variación %					
	Con estacionalidad	Desestacionalizado	Tendencia ciclo	Con estacionalidad			Desestacionalizado		
				respecto al período anterior	respecto a igual período del año anterior	del acumulado desde enero hasta cada mes del mismo año respecto a igual acumulado del año anterior	respecto al período anterior	respecto a igual período del año anterior	
2008	154,6	154,1	154,7	4,5	///	///	4,2	///	
2009	151,5	151,6	152,0	-2,0	///	///	-1,6	///	
2010	168,1	168,0	167,2	11,0	///	///	10,8	///	
2011	182,8	182,9	183,1	8,7	///	///	8,8	///	
2012	177,0	177,1	177,6	-3,2	///	///	-3,2	///	
2012	Nov	188,1	176,7	176,7	-1,3	-4,7	-2,7	0,5	-4,8
	Dic	165,7	177,2	178,0	-11,9	-8,0	-3,2	0,3	-3,5
2013	Ene	173,2	177,4	179,6	4,5	-1,9	-1,9	0,1	-5,4
	Feb	169,2	182,4	181,5	-2,3	1,0	-0,5	2,8	4,6
	Mar	183,5	186,8	183,3	8,5	-2,9	-1,3	2,4	3,4
	Abr	186,9	183,4	184,9	1,9	11,4	1,7	-1,9	3,6
	May	193,5	187,3	186,1	3,5	7,5	2,9	2,2	7,7
	Jun	175,6	188,1	186,9	-9,3	2,1	2,8	0,4	6,5
	Jul	184,7	186,5	187,1	5,2	6,5	3,3	-0,8	2,9
	Ago	193,9	186,6	187,0	5,0	10,7	4,2	--	10,7
	Sep	190,8	187,6	186,5	-1,6	7,4	4,6	0,5	7,1
	Oct	202,5	186,3	185,7	6,2	6,2	4,7	-0,7	5,9
	Nov	193,6	182,7	184,6	-4,4	2,9	4,6	-1,9	3,4

8. CONSTRUCCIÓN

Cuadro 8.2.2 Indicador Sintético de la Actividad de la Construcción (ISAC) base 2004=100. Índices por bloques

Período	Bloques que componen el ISAC				
	Edificios		Construcciones petroleras	Obras viales	Otras obras de infraestructura
	Para vivienda	Otros destinos			
2008	158,2	156,6	113,8	157,1	157,5
2009	162,0	153,4	74,2	147,3	150,0
2010	177,4	168,1	110,9	162,1	165,1
2011	191,3	183,1	120,6	180,4	183,2
2012	186,8	174,7	132,5	168,7	169,8
2012 Nov	198,3	187,0	136,0	176,6	183,5
2012 Dic	172,2	160,1	163,7	155,9	154,8
2013 Ene	186,5	168,6	107,9	162,2	169,8
2013 Feb	180,4	165,3	136,9	152,5	156,3
2013 Mar	195,2	182,1	123,0	173,6	176,6
2013 Abr	197,8	186,1	128,0	177,2	181,6
2013 May	203,3	191,7	143,3	183,6	189,7
2013 Jun	180,2	175,8	138,2	177,1	176,5
2013 Jul	188,7	187,8	126,6	191,0	192,5
2013 Ago	198,8	196,0	124,8	201,4	205,2
2013 Sep	195,6	193,8	124,5	197,2	199,7
2013 Oct	205,6	208,1	131,7	209,5	216,0
2013 Nov	201,3	197,0	111,5	196,9	200,6

Gráfico 8.2.1 Variación porcentual del ISAC base 2004=100, serie con estacionalidad, respecto a igual mes del año anterior



Gráfico 8.2.2 Evolución del ISAC base 2004=100, series con estacionalidad, desestacionalizada y tendencia-ciclo



8.3. Permisos de edificación

Los permisos de edificación constituyen un importante indicador de las intenciones de construcción u oferta potencial, anticipando la futura oferta real de unidades inmobiliarias. Por otra parte, conforman una serie estadística básica para el cálculo del producto y la inversión generados por la actividad de la construcción, tanto a nivel nacional como provincial.

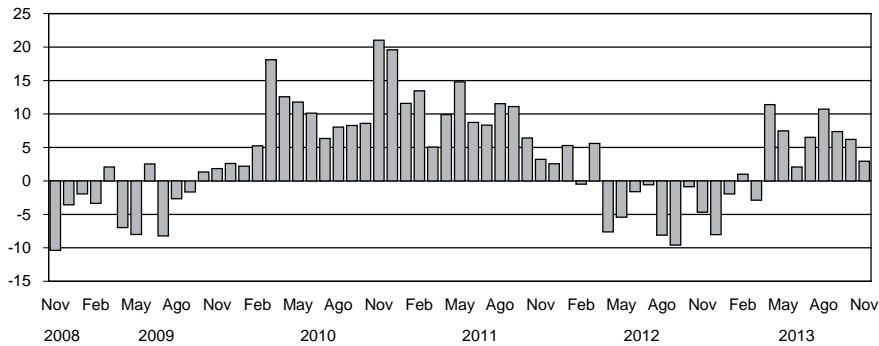
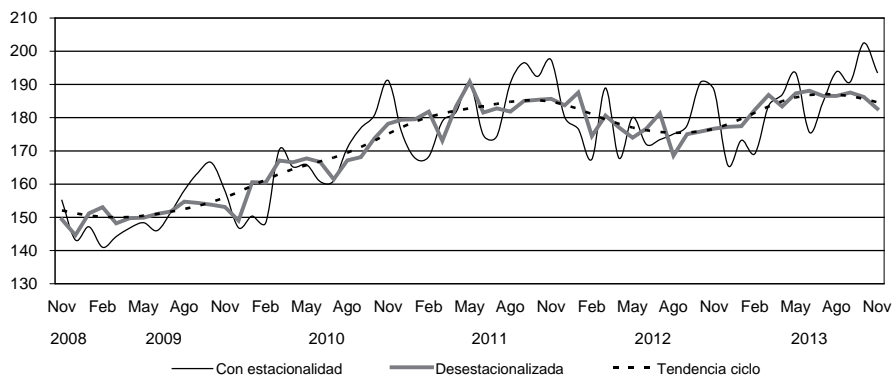
A partir de 1991 se ha implementado para todo el país una nueva metodología para el relevamiento de esta serie estadística, captando la información en una nómina de 188 municipios diseminados en el territorio nacional. Asimismo, permite obtener una importante desagregación de variables, tales como: cantidad de permisos, superficie cubierta, viviendas y habitaciones, tanto para obras nuevas como para ampliaciones, discriminadas según diecisiete destinos de obra distintos.

En este capítulo se presentan los datos mensuales del total de superficie cubierta autorizada por los permisos de edificación otorgados para obras privadas en una nómina reducida de cuarenta y dos municipios y las variaciones porcentuales correspondientes a cada período. Se incluye la superficie cubierta autorizada tanto para obras nuevas como para ampliaciones y también la correspondiente a los empadronamientos de obras subsistentes. Queda excluida la superficie cubierta autorizada para conjuntos habitacionales construidos con fondos públicos.

Cuadro 8.3.1 Superficie cubierta autorizada en una nómina de cuarenta y dos municipios

Período	Superficie cubierta en m ²	Variación %		
		respecto al período anterior	respecto a igual período del año anterior	del acumulado desde enero hasta cada mes del mismo año respecto a igual acumulado del año anterior
2008	9.635.081	0,1	///	///
2009 ^e	8.169.848	- 15,2	///	///
2010 ^e	7.930.109	- 2,9	///	///
2011 ^e	10.110.768	27,3	///	///
2012 ^e	8.996.527	- 11,0	///	///
2012 Nov ^e	650.084	- 25,0	- 17,6	- 11,5
Dic ^e	788.119	21,2	- 5,1	- 11,0
2013 Ene ^e	491.563	- 37,6	- 54,6	- 54,6
Feb ^e	526.011	7,0	- 7,7	- 38,4
Mar ^e	631.530	20,1	- 14,2	- 31,0
Abr ^e	659.211	4,4	8,7	- 22,9
May ^e	723.533	9,8	3,8	- 17,9
Jun ^e	611.867	- 15,4	- 15,2	- 17,5
Jul ^e	690.411	12,8	- 2,7	- 15,4
Ago ^e	681.119	- 1,3	- 20,7	- 16,2
Sep ^e	637.769	- 6,4	- 10,0	- 15,5
Oct ^e	724.482	13,6	- 16,4	- 15,6
Nov ^e	734.457	1,4	13,0	- 13,4

Nota: la información se recopila y actualiza permanentemente y puede ser modificada de acuerdo a nuevos datos suministrados por las instituciones informantes. Por lo tanto, se omite en los cuadros el signo convencional * correspondiente al carácter provisorio.

Realizada una corrección retrospectiva de la serie, los datos son considerados como definitivos hasta diciembre de 2009.

Tal como se anunció en la anterior edición de la revista Indec Informa, se han realizado este mes importantes cambios retrospectivos en la serie, en virtud del reemplazo de los datos, que con carácter de provisorios informaron oportunamente algunos municipios, por la información definitiva obtenida de los mismos.

Adicionalmente, en el caso de la Ciudad Autónoma de Buenos Aires, se ha realizado una corrección de la serie entre enero de 2011 y diciembre de 2012, que mejora la comparabilidad de los datos de esta jurisdicción con el resto de los municipios. Esta información desagregada puede ser consultada en la página WEB del INDEC.

Gráfico 8.3.1 Superficie cubierta autorizada sobre una nómina de cuarenta y dos municipios

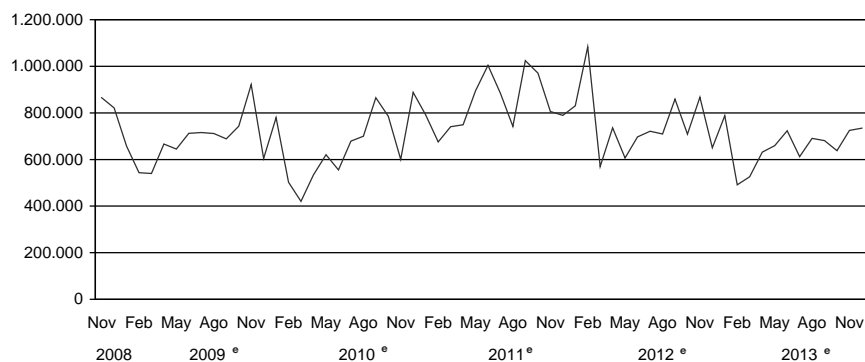

8. CONSTRUCCIÓN

Cuadro 8.3.2 Superficie cubierta autorizada por municipio

Período	Total	Bahía Blanca	Berazategui	Casilda	Ciudad Autónoma de Buenos Aires	Ciudad de Córdoba	Ciudad de Corrientes
				m²			
2008	9.635.081	253.412	161.089	26.968	2.735.125	1.268.774	73.583
2009 ^e	8.169.848	156.395	142.527	24.380	1.771.652	1.490.381	84.465
2010 ^e	7.930.109	283.441	108.440	24.453	897.679	1.731.975	64.284
2011 ^e	10.110.768	264.203	119.306	28.922	2.562.811	...	87.157
2012 ^e	8.996.527	307.636	139.448	26.881	1.829.294	...	132.866
2012 Nov ^e	650.084	24.804	8.643	4.297	122.725	...	10.456
Dic ^e	788.119	43.532	10.566	1.800	187.770	...	11.863
2013 Ene ^e	491.563	23.233	12.167	2.528	21.120	...	9.247
Feb ^e	526.011	15.833	6.032	1.531	17.494	...	13.127
Mar ^e	631.530	30.323	13.826	1.468	58.594	...	9.754
Abr ^e	659.211	15.509	12.965	4.005	89.597	...	5.755
May ^e	723.533	27.524	9.875	6.053	92.526	...	8.719
Jun ^e	611.867	23.446	8.492	4.202	63.315	...	11.560
Jul ^e	690.411	34.202	8.643	2.103	78.110	...	13.941
Ago ^e	681.119	24.763	10.894	1.186	34.492	...	9.753
Sep ^e	637.769	26.020	8.795	2.633	31.251	...	4.612
Oct ^e	724.482	21.564	7.402	2.571	71.311	...	10.138
Nov ^e	734.457	14.377	...	4.781	82.542	...	14.592

Período	Ciudad de Formosa	Ciudad de La Rioja	Ciudad de Neuquén	Ciudad de Salta	Ciudad de San Juan	Ciudad de Santa Fe	Ciudad de Santiago del Estero
				m²			
2008	102.126	49.434	296.707	308.710	52.117	262.284	123.973
2009 ^e	71.810	43.155	311.932	280.782	105.539	173.734	80.056
2010 ^e	82.479	45.723	275.242	243.675	67.866	178.543	70.057
2011 ^e	81.989	52.966	170.541	348.401	54.507	245.706	83.835
2012 ^e	95.650	39.866	158.168	318.179	62.070	192.047	147.430
2012 Nov ^e	13.888	8.596	8.393	25.993	1.545	14.633	16.896
Dic ^e	7.077	2.346	22.150	26.626	2.478	10.142	10.349
2013 Ene ^e	5.290	3.341	4.712	36.418	5.311	11.171	16.155
Feb ^e	8.774	3.622	11.809	45.318	1.653	12.102	5.922
Mar ^e	7.322	3.030	8.629	33.457	1.454	7.573	7.324
Abr ^e	8.973	8.478	11.457	28.329	9.874	10.318	19.707
May ^e	9.293	4.113	14.429	26.398	8.771	11.466	14.600
Jun ^e	9.326	5.572	13.694	41.556	8.014	10.419	5.261
Jul ^e	9.875	3.471	18.638	19.558	2.927	16.133	7.278
Ago ^e	10.725	9.469	16.382	28.007	6.045	24.028	17.090
Sep ^e	10.501	2.691	12.948	20.459	2.684	16.751	18.244
Oct ^e	7.869	6.013	22.900	24.825	13.537	8.809	29.650
Nov ^e	11.029	9.782	13.057	36.741	6.717	11.052	...

(sigue)

Cuadro 8.3.2 (continuación)

Período	Comodoro Rivadavia	Concordia	Esperanza	General Pueyrredón	Granadero Baigorria	La Matanza	Paraná
m ²							
2008	152.859	86.304	70.259	273.844	24.782	297.336	147.957
2009 ^e	138.848	74.129	57.313	319.265	29.677	252.174	90.125
2010 ^e	125.857	76.497	102.741	220.168	...	243.378	309.374
2011 ^e	160.971	95.922	112.302	315.148	441.441
2012 ^e	104.892	108.076	103.664	241.282	...	222.717	156.732
2012 Nov ^o	13.148	10.466	6.186	17.249	...	23.834	19.996
Dic ^o	4.354	16.803	3.988	15.229	...	13.816	10.455
2013 Ene ^o	9.851	9.498	1.237	2.448	...	32.140	8.918
Feb ^o	5.763	16.782	10.208	16.046	...	17.247	25.200
Mar ^o	17.414	21.647	8.149	9.777	...	17.696	19.348
Abr ^o	8.087	19.895	12.196	16.977	...	27.957	23.075
May ^o	10.184	22.942	9.395	21.169	...	25.740	13.870
Jun ^o	10.812	15.220	6.107	35.872	...	12.151	7.574
Jul ^o	8.647	18.172	7.228	27.793	...	17.239	39.362
Ago ^o	30.376	14.133	6.020	43.258	...	18.058	19.108
Sep ^o	19.482	7.199	7.132	33.412	...	28.149	19.452
Oct ^o	17.679	16.391	6.787	54.557	...	15.501	17.660
Nov ^o	14.594	6.726	...	66.611	17.299

Período	Posadas	Quilmes	Rafaela	Rawson (San Juan)	Reconquista	Resistencia	Río Cuarto
m ²							
2008	218.976	236.216	171.939	24.471	73.517	110.102	305.282
2009 ^e	255.749	150.126	176.563	8.418	59.215	140.454	126.709
2010 ^e	177.588	213.999	143.703	14.616	146.148	134.033	129.083
2011 ^e	269.620	299.722	157.294	25.014	105.866	166.413	232.951
2012 ^e	269.048	488.549	186.281	17.794	98.978	179.087	239.686
2012 Nov ^o	18.126	23.773	14.166	646	6.990	14.259	11.919
Dic ^o	25.615	49.023	12.985	713	6.657	9.571	38.829
2013 Ene ^o	16.184	19.486	10.990	1.062	6.887	11.914	14.421
Feb ^o	13.714	40.687	13.756	1.845	5.769	9.509	21.675
Mar ^o	16.566	32.782	10.570	881	23.598	11.345	27.948
Abr ^o	29.940	21.529	12.196	239	7.205	23.842	21.125
May ^o	22.589	33.680	14.012	5.166	10.518	16.461	17.095
Jun ^o	17.196	28.728	18.594	1.063	7.507	28.183	16.686
Jul ^o	32.066	18.782	19.447	11.224	7.243	6.020	12.032
Ago ^o	26.931	21.741	15.059	6.354	7.401	16.808	14.933
Sep ^o	...	16.899	14.129	859	4.739	...	16.758
Oct ^o	39.225	17.113	18.115	4.280	5.859	...	18.752
Nov ^o	...	26.514	7.338	1.807	10.672	...	22.510

(sigue)

8. CONSTRUCCIÓN

Cuadro 8.3.2 (conclusión)

Período	Río Gallegos	San Fernando del Valle de Catamarca	San Isidro	San Miguel de Tucumán	San Salvador de Jujuy	Santa Rosa	Santo Tomé
m²							
2008	68.980	91.957	212.052	199.443	105.486	170.828	59.096
2009 ^e	78.026	109.906	229.126	145.253	111.726	177.632	44.959
2010 ^e	50.814	114.028	195.300	242.089	115.835	255.482	54.127
2011 ^e	176.631	91.997	171.363	209.387	158.715	197.450	34.627
2012 ^e	103.979	105.438	140.684	...	146.881	204.544	37.064
2012 Nov ^o	5.195	11.591	3.130	...	11.357	15.503	2.690
Dic ^o	12.756	10.541	18.881	...	15.632	16.878	2.485
2013 Ene ^o	5.804	4.430	9.236	2.783	13.713	9.136	4.548
Feb ^o	5.022	4.437	7.675	10.733	8.547	16.522	2.798
Mar ^o	3.366	9.443	1.634	23.299	11.185	19.315	3.669
Abr ^o	-	8.771	4.772	6.772	11.049	22.759	11.766
May ^o	8.075	13.790	7.934	26.386	13.853	24.629	2.877
Jun ^o	4.973	8.318	2.303	11.822	6.489	23.750	3.346
Jul ^o	2.133	9.965	4.651	22.017	13.982	25.876	2.562
Ago ^o	3.313	10.247	7.178	29.546	10.607	27.556	4.162
Sep ^o	6.698	8.609	12.987	25.094	15.753	26.609	3.370
Oct ^o	4.774	11.601	6.236	17.741	17.079	19.677	1.581
Nov ^o	6.819	14.652	27.003	1.797

Período	Sunchales	Trelew	Ushuaia	Venado Tuerto	Viedma	Villa Carlos Paz	Villa Constitución	Villa María
m²								
2008	50.625	127.945	113.977	95.266	56.416	127.713	33.667	213.484
2009 ^e	36.915	80.754	80.295	80.069	50.901	162.165	29.975	142.682
2010 ^e	29.320	78.060	68.217	144.573	62.077	227.677	27.103	124.688
2011 ^e	36.877	82.624	57.684	91.729	55.851	315.824	33.560	233.278
2012 ^e	37.302	103.255	63.809	78.535	56.339	81.614	29.281	157.734
2012 Nov ^o	4.435	9.756	5.895	5.600	8.729	10.209	2.538	13.002
Dic ^o	3.112	10.178	5.686	4.081	6.628	7.391	1.617	14.589
2013 Ene ^o	7.192	5.994	4.185	9.769	-	3.818	2.719	7.927
Feb ^o	2.958	5.677	4.556	3.986	3.782	5.607	1.062	3.576
Mar ^o	4.479	12.098	5.654	6.021	6.788	14.319	2.561	6.061
Abr ^o	5.875	5.787	4.799	6.825	5.203	3.603	1.602	9.265
May ^o	5.098	11.297	4.338	10.025	6.373	9.277	1.619	21.390
Jun ^o	3.610	6.077	2.199	5.178	6.054	4.939	5.102	6.397
Jul ^o	5.588	10.703	2.198	7.587	6.066	11.236	3.892	21.196
Ago ^o	4.176	4.736	4.951	7.134	5.793	14.956	...	9.756
Sep ^o	4.034	7.905	3.589	24.035	3.943	14.214	...	7.938
Oct ^o	11.051	6.161	3.181	17.779	7.818	20.029	...	3.555
Nov ^o	3.034	4.392	8.320	8.460	...	10.747	3.759	13.135

Cuentas Nacionales

Cuadros	Página
9.1 Estimación del Producto Interno Bruto. Valores trimestrales y variaciones porcentuales a precios de 1993	213
9.2 Oferta y Demanda Globales. Valores trimestrales y variaciones porcentuales a precios de 1993	213
9.3 Inversión Interna Bruta Fija. Valores trimestrales y variaciones porcentuales a precios de 1993	214
9.4 Estimación del Producto Interno Bruto. Valores trimestrales a precios de 1993	215
9.5 Estimación del Producto Interno Bruto. Valores trimestrales a precios corrientes	216
9.6 Oferta y Demanda Globales. Valores trimestrales e índice de precios implícitos a precios corrientes. Variaciones porcentuales respecto a igual período del año anterior	217
9.7 Inversión Interna Bruta Fija. Valores trimestrales e índice de precios implícitos a precios corrientes. Variaciones porcentuales respecto a igual período del año anterior	218
9.8 Oferta y Demanda Globales. Valores trimestrales e índice de precios implícitos, base 1993=100	219
9.9 Estimador Mensual de Actividad Económica, base 1993=100. Precios de mercado de 1993. Números índice y variaciones porcentuales	219

9. CUENTAS NACIONALES

La elaboración de los distintos indicadores del conjunto de variables macroeconómicas del Sistema de Cuentas Nacionales con base en 1993 (SCN base 93) tales como valor bruto de la producción y valor agregado, uso económico y remuneración a los factores, ha seguido, en general, las recomendaciones del “Sistema de Cuentas Nacionales 1993” (SCN93) elaborado por los organismos internacionales especializados. A continuación se presentan algunos de los conceptos y definiciones más importantes.

Año base: el año base de las nuevas cuentas nacionales a precios constantes es 1993.

Criterios de valorización: al nivel de los sectores, las mediciones son a precios de productor sin el impuesto al valor agregado (IVA). En consecuencia, no se incluyen los márgenes de comercialización y fletes asociados a la compra y venta de bienes y servicios, los que aparecen consignados en su correspondiente sector por separado.

VARIABLES OBJETO DE MEDICIÓN. Se incluyen mediciones de las siguientes variables económicas siguiendo las especificaciones que a continuación se detallan:

PRODUCTO INTERNO BRUTO (PIB). El saldo contable de la cuenta de producción, el Valor Agregado Bruto (VAB) se define como el valor de la producción menos el valor del consumo intermedio, y es una medida de la contribución al PIB hecha por una unidad de producción, industria o sector. El PIB es igual a la suma de los valores agregados brutos de todas las unidades institucionales residentes dedicadas a la producción. El VAB es la fuente de la que provienen los ingresos primarios

generados en la producción e incluye los siguientes conceptos: remuneraciones a los asalariados, excedente bruto de explotación, impuestos sobre los productos (excepto el IVA), Impuesto al Valor Agregado (IVA) e impuestos a la importación.

DEMANDA FINAL. Incluye el valor de las ventas de bienes y servicios que no quedan incorporados en el proceso de producción. En ese sentido, la apertura utilizada es la siguiente:

CONSUMO PRIVADO. Mide el valor de los bienes y servicios de producción nacional y las importaciones del período, de productos terminados destinados al consumo de las familias.

CONSUMO PÚBLICO. El Valor Bruto de Producción (VBP) de las actividades desarrolladas por el sector público, es asignado al consumo final del gobierno nacional y de los gobiernos provinciales y municipales.

INVERSIÓN INTERNA BRUTA FIJA (IIBF). Mide el valor de los bienes y servicios de producción nacional e importados durante el período, destinados a la incorporación de activos fijos por parte de las empresas y de las familias.

EXPORTACIONES. Incluye el valor de los bienes y servicios producidos internamente, adquiridos por no residentes durante el período de referencia.

IMPORTACIONES. Las importaciones han sido procesadas con el máximo nivel de desagregación a precios CIF más todos los impuestos, excepto el IVA, que deben ser abonados para la libre circulación de la mercadería en el territorio nacional (tasa de estadística, aranceles de importación, otros gastos de aduana, etc.). En consecuencia, quedan valuadas a precios nacionalizados en la frontera de nuestro país.

Cuadro 9.1 Estimación del Producto Interno Bruto. Valores trimestrales y variaciones porcentuales a precios de 1993

Concepto	Año 2012 *					Año 2013 *	
	Total	1°	2°	3°	4°	1°	2°
	millones de pesos						
PIB a precios de mercado	468.301	440.884	479.966	468.141	484.213	454.315	519.609
Variación porcentual anual	1,9	5,2	--	0,7	2,1	3,0	8,3
Más: IVA e impuestos a las importaciones	41.488	43.335	39.295	40.001	43.319	44.619	41.918
VAB a precios de productor	426.813	397.549	440.670	428.140	440.894	409.695	477.690
Variación porcentual anual	1,9	5,1	--	0,8	2,0	3,1	8,4
Sectores productores de bienes (¹)	134.463	125.068	144.493	133.954	134.337	123.920	156.624
Variación porcentual anual	- 1,9	3,2	- 5,9	- 2,0	- 1,9	- 0,9	8,4
Sectores productores de servicios (¹)	299.277	279.103	303.156	300.816	314.032	294.169	329.935
Variación porcentual anual	4,2	6,5	3,6	2,6	4,2	5,4	8,8
Menos: SIFMI (²)	6.926	6.621	6.979	6.630	7.475	8.394	8.868

(¹) A precios de productor, registro IVA neto.

(²) Servicios de intermediación financiera, medidos indirectamente, que recaen sobre las actividades productivas no financieras.

Nota: los totales por suma pueden no coincidir por redondeos en las cifras parciales.**Fuente:** Dirección Nacional de Cuentas Nacionales.**Cuadro 9.2 Oferta y Demanda Globales. Valores trimestrales y variaciones porcentuales a precios de 1993**

Concepto	Año 2012 *					Año 2013 *	
	Total	1°	2°	3°	4°	1°	2°
	millones de pesos						
PIB a precios de mercado	468.301	440.884	479.966	468.141	484.213	454.315	519.609
Variación porcentual anual	1,9	5,2	--	0,7	2,1	3,0	8,3
Importaciones de Bienes y Servicios	65.887	63.590	59.996	68.918	71.044	67.558	72.777
Variación porcentual anual	- 5,2	1,4	- 14,0	- 5,8	- 2,1	6,2	21,3
Oferta y Demanda Globales	534.188	504.474	539.962	537.060	555.257	521.873	592.386
Variación porcentual anual	1,0	4,7	- 1,8	- 0,2	1,5	3,4	9,7
Consumo Privado	317.075	307.159	316.298	311.929	332.913	325.838	345.534
Variación porcentual anual	4,4	7,0	4,2	2,1	4,5	6,1	9,2
Discrepancia Estadística y variación de existencias	- 5.790	- 1.698	536	- 14.261	- 7.739	- 3.302	- 860
Variación de existencias de productos agropecuarios (¹)	16	- 1.164	8.839	- 2.325	- 5.285	- 407	11.099
Discrepancia estadística (²)	- 5.806	- 534	- 8.302	- 11.936	- 2.454	- 2.895	- 11.959
Consumo Público	62.723	53.197	67.006	63.597	67.090	56.590	72.745
Variación porcentual anual	6,5	9,0	6,8	5,6	5,2	6,4	8,6
Inversión Interna Bruta Fija	106.905	94.507	101.737	117.519	113.856	95.778	118.207
Variación porcentual anual	- 4,9	2,8	- 15,0	- 3,5	- 1,9	1,3	16,2
Exportaciones de Bienes y Servicios	53.277	51.309	54.386	58.276	49.136	46.968	56.761
Variación porcentual anual	- 6,6	4,2	- 9,5	- 7,1	- 12,5	- 8,5	4,4

(¹) Incluye variación de existencias de los principales cereales y oleaginosas (maíz, trigo, girasol y soja), del ganado (bovino, ovino, porcino, equino y caprino) y los trabajos en curso (cereales, oleaginosas y cultivos industriales).

(²) Incluye variación de existencias de los productos no agropecuarios.

Nota: los totales por suma pueden no coincidir por redondeos en las cifras parciales.**Fuente:** Dirección Nacional de Cuentas Nacionales.

9. CUENTAS NACIONALES

Cuadro 9.3 Inversión Interna Bruta Fija. Valores trimestrales y variaciones porcentuales a precios de 1993

Concepto	Año 2012 *				Año 2013 *		
	Total	1°	2°	3°	4°	1°	2°
	millones de pesos						
Inversión Interna Bruta Fija	106.905	94.507	101.737	117.519	113.856	95.778	118.207
Variación porcentual anual	- 4,9	2,8	- 15,0	- 3,5	- 1,9	1,3	16,2
Construcción	54.802	49.051	56.719	54.533	58.905	48.290	59.441
Variación porcentual anual	- 2,8	3,4	- 3,0	- 5,1	- 5,1	- 1,6	4,8
Equipo durable de producción	52.103	45.456	45.018	62.986	54.951	47.489	58.766
Variación porcentual anual	- 7,0	2,3	- 26,5	- 2,1	1,8	4,5	30,5
Nacional	19.821	16.395	21.304	22.041	19.543	17.533	26.166
Variación porcentual anual	6,3	15,3	4,0	3,9	4,6	6,9	22,8
Importado	32.282	29.061	23.714	40.945	35.408	29.956	32.600
Variación porcentual anual	- 13,6	- 3,9	- 41,8	- 5,1	0,4	3,1	37,5
Maquinaria y equipo	35.991	30.858	31.645	44.489	36.974	.	.
Variación porcentual anual	- 2,4	- 0,1	- 19,1	4,4	6,1	.	.
Nacional	13.931	11.360	15.399	15.528	13.434	12.308	18.836
Variación porcentual anual	7,6	13,7	8,5	4,7	5,4	8,3	22,3
Importado	22.061	19.497	16.246	28.961	23.540	.	.
Variación porcentual anual	- 7,8	- 6,6	- 34,8	4,2	6,5	.	.
Material de transporte	16.111	14.598	13.373	18.497	17.977	.	.
Variación porcentual anual	- 15,8	7,5	- 39,6	- 14,9	- 5,9	.	.
Nacional	5.890	5.034	5.904	6.513	6.109	5.225	7.330
Variación porcentual anual	3,2	19,2	- 6,0	1,9	2,9	3,8	24,1
Importado	10.221	9.564	7.469	11.984	11.868	.	.
Variación porcentual anual	- 23,9	2,3	- 52,9	- 21,9	- 9,9	.	.

Nota: los totales por suma pueden no coincidir por redondeos en las cifras parciales.

Fuente: Dirección Nacional de Cuentas Nacionales.

Cuadro 9.4 Estimación del Producto Interno Bruto. Valores trimestrales a precios de 1993

Categoría de tabulación ⁽¹⁾	Concepto	Año 2012 *				Año 2013 *		
		Total	1°	2°	3°	4°	1°	2°
millones de pesos								
	PIB a precios de mercado	468.301	440.884	479.966	468.141	484.213	454.315	519.609
Más	Impuesto al valor agregado	33.320	35.453	30.981	32.378	34.470	36.241	31.291
	Impuesto a las importaciones	8.167	7.882	8.314	7.624	8.849	8.378	10.628
	VAB a precios de productor	426.813	397.549	440.670	428.140	440.894	409.695	477.690
	Sectores productores de bienes⁽²⁾	134.463	125.068	144.493	133.954	134.337	123.920	156.624
A	Agricultura, ganadería, caza y silvicultura	17.342	13.195	29.341	14.707	12.125	13.200	37.198
B	Pesca	502	425	421	707	457	422	638
C	Explotación de minas y canteras	4.980	4.696	4.896	4.980	5.349	4.643	4.889
D	Industria manufacturera	74.660	71.584	74.024	75.708	77.321	71.203	77.060
E	Suministro de electricidad, gas y agua	11.583	11.082	11.195	12.267	11.787	11.126	11.685
F	Construcción	25.396	24.085	24.616	25.586	27.297	23.325	25.153
	Sectores productores de servicios⁽²⁾	299.277	279.103	303.156	300.816	314.032	294.169	329.935
G	Comercio mayorista y minorista y reparaciones	65.739	60.997	68.542	63.615	69.803	64.960	78.248
H	Hoteles y restaurantes	11.137	12.532	9.560	10.581	11.874	12.581	10.137
I	Transporte, almacenamiento y comunicaciones	56.918	52.662	57.137	57.040	60.833	55.137	62.309
J	Intermediación financiera	32.211	30.048	32.434	31.979	34.384	36.664	40.259
K	Actividades inmobiliarias, empresariales y de alquiler	55.860	53.516	55.235	57.633	57.055	53.743	56.652
L y Q	Administración pública, defensa y organizaciones extraterritoriales	20.008	20.356	19.779	19.914	19.981	20.934	20.348
M y N	Enseñanza, servicios sociales y de salud	33.540	27.879	35.715	35.621	34.946	28.767	36.768
O y P	Otras actividades de servicios: comunitarias, sociales, personales y servicio doméstico	23.864	21.112	24.755	24.433	25.157	21.384	25.214
Menos	SIFMI⁽³⁾	6.926	6.621	6.979	6.630	7.475	8.394	8.868

(1) Corresponde a la Clasificación Internacional Industrial Uniforme (CIIU) revisión 3.

(2) A precios de productor, registro IVA neto.

(3) Servicios de intermediación financiera, medidos indirectamente, que recaen sobre las actividades productivas no financieras.

Nota: los totales por suma pueden no coincidir por redondeos en las cifras parciales.

Fuente: Dirección Nacional de Cuentas Nacionales.

9. CUENTAS NACIONALES

Cuadro 9.5 Estimación del Producto Interno Bruto. Valores trimestrales a precios corrientes

Categoría de tabulación (¹)	Concepto	Año 2012 *				Año 2013 *		
		Total	1°	2°	3°	4°	1°	2°
millones de pesos								
	PIB a precios de mercado	2.164.246	1.874.935	2.273.162	2.182.909	2.325.977	2.279.489	2.907.278
Más	Impuesto al valor agregado	195.723	173.897	183.804	203.948	221.244	248.192	260.945
	Impuesto a las importaciones	16.501	13.498	13.050	18.472	20.986	20.387	22.056
	VAB a precios de productor	1.952.021	1.687.540	2.076.308	1.960.490	2.083.747	2.010.911	2.624.278
	Sectores productores de bienes (²)	772.794	632.230	871.030	777.265	810.653	734.643	1.114.195
A	Agricultura, ganadería, caza y silvicultura	174.405	92.062	315.564	158.153	131.840	124.063	456.653
B	Pesca	2.976	1.679	2.408	4.841	2.974	3.242	9.511
C	Explotación de minas y canteras	74.593	74.982	62.098	84.590	76.702	79.799	71.253
D	Industria manufacturera	383.965	346.990	352.734	388.077	448.060	391.989	412.573
E	Suministro de electricidad, gas y agua	20.080	17.741	19.961	21.417	21.199	20.479	22.720
F	Construcción	116.776	98.776	118.265	120.186	129.878	115.071	141.485
	Sectores productores de servicios (³)	1.199.497	1.076.825	1.223.744	1.199.166	1.298.254	1.307.567	1.532.800
G	Comercio mayorista y minorista y reparaciones	263.818	214.720	280.137	262.923	297.490	269.721	361.364
H	Hoteles y restaurantes	46.205	53.170	37.404	42.812	51.434	60.408	43.276
I	Transporte, almacenamiento y comunicaciones	155.930	151.795	158.647	145.844	167.434	183.209	200.220
J	Intermediación financiera	126.495	114.225	125.070	130.352	136.334	146.469	159.779
K	Actividades inmobiliarias, empresariales y de alquiler	189.538	179.831	183.645	197.747	196.927	196.626	203.462
L y Q	Administración pública, defensa y organizaciones extraterritoriales	153.281	141.416	147.674	156.049	167.986	177.671	183.391
M y N	Enseñanza, servicios sociales y de salud	187.508	155.622	208.182	189.697	196.531	188.841	259.692
O y P	Otras actividades de servicios: comunitarias, sociales, personales y servicio doméstico	76.723	66.045	82.985	73.742	84.118	84.621	121.616
	Menos SIFMI (³)	20.270	21.515	18.466	15.941	25.160	31.299	22.717

(¹) Corresponde a la Clasificación Internacional Industrial Uniforme (CIIU) revisión 3.

(²) A precios de productor, registro IVA neto.

(³) Servicios de intermediación financiera, medidos indirectamente, que recaen sobre las actividades productivas no financieras.

Nota: los totales por suma pueden no coincidir por redondeos en las cifras parciales.

Fuente: Dirección Nacional de Cuentas Nacionales.

Cuadro 9.6 Oferta y Demanda Globales. Valores trimestrales e índice de precios implícitos a precios corrientes. Variaciones porcentuales respecto a igual período del año anterior

Concepto	Año 2012 *					Año 2013 *	
	Total	1°	2°	3°	4°	1°	2°
	millones de pesos						
PIB a precios de mercado	2.164.246	1.874.935	2.273.162	2.182.909	2.325.977	2.279.489	2.907.278
Variación porcentual anual	15,3	13,7	15,0	16,2	16,3	18,0	18,1
Importaciones de Bienes y Servicios	376.669	333.860	370.818	412.515	389.485	402.561	498.333
Variación porcentual anual	10,5	10,8	20,9	8,3	4,3	13,5	10,8
Oferta y Demanda Globales (1)	2.540.915	2.208.795	2.643.979	2.595.424	2.715.462	2.682.051	3.405.612
Variación porcentual anual	14,3	13,1	15,4	14,6	14,3	17,4	17,4
Consumo Privado	1.235.401	1.115.490	1.291.095	1.230.588	1.304.432	1.368.453	1.664.809
Variación porcentual anual	13,9	13,2	14,6	14,2	13,6	15,6	18,0
Discrepancia Estadística y variación de existencias	47.852	8.519	94.082	21.209	67.597	37.540	84.288
Variación de existencias de productos agropecuarios (2)	-4.664	-13.105	13.550	-6.602	-12.497	-9.753	99.785
Discrepancia estadística (3)	52.515	21.624	80.531	27.811	80.094	47.293	-15.497
Consumo Público	359.628	312.755	374.404	358.257	393.096	406.673	508.623
Variación porcentual anual	21,0	24,9	22,6	20,3	17,5	22,2	25,1
Inversión Interna Bruta Fija	471.364	408.049	445.771	510.784	520.852	473.074	591.928
Variación porcentual anual	19,1	17,5	26,0	16,6	16,6	14,4	14,3
Exportaciones de Bienes y Servicios	426.670	363.981	438.628	474.587	429.485	396.311	555.964
Variación porcentual anual	13,7	11,0	13,8	13,6	17,6	18,9	21,4

(1) Los precios implícitos (IPI) de la Oferta y Demanda Globales, a diferencia de otros índices, se elaboran con índices Paasche, es decir, miden una canasta de bienes y servicios de ponderaciones móviles. Por lo tanto, cuando se realizan comparaciones respecto a un período distinto de la base (1993), la variación de precios resultante se verá afectada por los cambios en la composición de la canasta de bienes y servicios considerada en cada período.

(2) Incluye variación de existencias de los principales cereales y oleaginosas (maíz, trigo, girasol y soja), del ganado (bovino, ovino, porcino, equino y caprino) y los trabajos en curso (cereales, oleaginosas y cultivos industriales).

(3) Incluye variación de existencias de los productos no agropecuarios.

Nota: los totales por suma pueden no coincidir por redondeos en las cifras parciales.

Fuente: Dirección Nacional de Cuentas Nacionales.

9. CUENTAS NACIONALES

Cuadro 9.7 Inversión Interna Bruta Fija. Valores trimestrales e índice de precios implícitos a precios corrientes. Variaciones porcentuales respecto a igual período del año anterior

Concepto	Año 2012 *					Año 2013 *	
	Total	1°	2°	3°	4°	1°	2°
millones de pesos							
Inversión Interna Bruta Fija (*)	471.364	408.049	445.771	510.784	520.852	473.074	591.928
Variación porcentual anual	19,1	17,5	26,0	16,6	16,6	14,4	14,3
Construcción	279.513	242.476	290.090	279.230	306.257	281.145	353.290
Variación porcentual anual	19,0	16,1	19,1	20,2	20,2	17,8	16,2
Equipo durable de producción	191.851	165.573	155.681	231.554	214.595	191.930	238.637
Variación porcentual anual	18,3	19,3	28,1	13,0	12,8	11,0	17,4
Nacional	89.819	71.919	75.782	105.987	105.587	92.786	116.941
Variación porcentual anual	17,5	17,4	16,9	19,7	16,1	20,6	25,6
Importado	102.032	93.654	79.899	125.568	109.008	99.144	121.696
Variación porcentual anual	15,3	18,0	33,4	6,5	8,8	2,7	10,8
Maquinaria y equipo	128.832	114.158	110.053	161.418	129.698	.	.
Variación porcentual anual	15,5	20,6	29,0	8,3	7,3	.	.
Nacional	61.216	51.339	55.462	77.085	60.978	65.967	86.174
Variación porcentual anual	18,7	21,4	18,7	20,2	15,3	18,6	27,0
Importado	67.616	62.820	54.591	84.333	68.720	.	.
Variación porcentual anual	10,6	16,9	34,3	-0,7	1,2	.	.
Material de transporte	63.019	51.415	45.628	70.136	84.897	.	.
Variación porcentual anual	24,6	16,7	26,2	23,6	23,9	.	.
Nacional	28.603	20.581	20.321	28.902	44.609	26.819	30.767
Variación porcentual anual	15,5	8,4	12,3	18,0	17,9	25,6	22,0
Importado	34.416	30.834	25.308	41.234	40.288	.	.
Variación porcentual anual	25,3	20,5	32,3	23,8	24,0	.	.

(*) Los precios implícitos (PI) de la Inversión Bruta Fija, a diferencia de otros índices, se elaboran con índices Paasche, es decir, miden una canasta de bienes y servicios de ponderaciones móviles. Por lo tanto, cuando se realizan comparaciones respecto a un período distinto de la base (1993), la variación de precios resultante se verá afectada por los cambios en la composición de la canasta de bienes y servicios considerada en cada período.

Nota: los totales por suma pueden no coincidir por redondeos en las cifras parciales.

Fuente: Dirección Nacional de Cuentas Nacionales.

Cuadro 9.8 Oferta y Demanda Globales. Valores trimestrales e índice de precios implícitos, base 1993=100

Período		Oferta Global		Demanda Global			
Año	Trimestre	PIB a precios de mercado	Importaciones	Consumo Privado	Consumo Público	Inversión Interna Bruta Fija	Exportaciones
2007 *		226,2	346,5	202,3	248,0	242,2	396,6
2008 *		269,3	392,0	237,4	306,7	271,6	495,3
2009 *		296,2	416,1	265,1	358,5	301,3	512,1
2010 *		341,8	449,7	301,3	405,4	329,2	572,1
2011 *		400,8	517,5	342,2	473,8	370,1	704,5
2012 *		462,1	571,7	389,6	573,4	440,9	800,9
	1°	425,3	525,0	363,2	587,9	431,8	709,4
	2°	473,6	618,1	408,2	558,8	438,2	806,5
	3°	466,3	598,6	394,5	563,3	434,6	814,4
	4°	480,4	548,2	391,8	585,9	457,5	874,1
2013 *							
	1°	501,7	595,9	420,0	718,6	493,9	843,8
	2°	559,5	684,7	481,8	699,2	500,8	979,5

Nota: los totales por suma pueden no coincidir por redondeo en las cifras parciales.

Fuente: Dirección Nacional de Cuentas Nacionales.

Cuadro 9.9 Estimador Mensual de Actividad Económica, base 1993=100. Precios de mercado de 1993. Números índice y variaciones porcentuales

Período	Índice Serie Original 1993=100	Variación % respecto a igual período del año anterior	Índice Serie Desestacionalizada 1993=100	Variación % respecto al mes anterior	Índice Serie Tendencia-Ciclo 1993=100	Variación % respecto al mes anterior
2008	162,1	6,8	///	///	///	///
2009	163,5	0,9	///	///	///	///
2010	178,5	9,2	///	///	///	///
2011	194,3	8,9	///	///	///	///
2012	198,0	1,9	///	///	///	///
2012 Sep	194,2	-0,7	198,0	0,1	198,9	0,4
Oct	201,2	3,1	199,9	0,9	199,8	0,5
Nov	206,9	1,9	200,7	0,4	200,9	0,5
Dic	206,1	1,3	201,5	0,4	202,1	0,6
2013 Ene	184,4	3,6	202,4	0,5	203,3	0,6
Feb	186,9	2,8	203,5	0,5	204,7	0,7
Mar	205,0	2,8	205,3	0,9	206,0	0,6
Abr	217,6	8,6	208,2	1,4	206,9	0,5
May	230,6	9,3	210,3	1,0	207,7	0,4
Jun	210,9	6,9	209,2	-0,6	208,1	0,2
Jul	209,0	5,1	206,6	-1,2	208,2	--
Ago	208,8	4,0	207,3	0,3	208,0	-0,1
Sep	203,3	4,7	207,3	--	207,7	-0,1

Nota: se han conciliado las series mensuales a las correspondientes trimestrales. Por este motivo se actualizan las series original, desestacionalizada y de tendencia-ciclo desde 1993.

El documento que presenta las opciones de desestacionalización y de estimación de la tendencia-ciclo a partir de enero de 2007 se encuentra en http://www.mecon.gov.ar/secpro/dir_cn/desestacionalizacion/opciones_mensualesx12-arima2007.pdf

Fuente: Dirección Nacional de Cuentas Nacionales.



Anexo

Información para la actualización de los precios de contratos de obra pública

En este anexo se incluyen indicadores requeridos por el Decreto 1295/2002, que establece la metodología para la redeterminación periódica de los precios de contratos de obra pública en base a información producida por el INDEC. Asimismo, se incluye información que requiere el Decreto 634/2003, referido a ampliaciones de transporte de energía eléctrica en alta tensión y por distribución troncal.

Evaluación de la representatividad de los indicadores: La información publicada por el INDEC contiene descripciones similares para denominar a algunos indicadores del Índice del Costo de la Construcción en el Gran Buenos Aires (ICC - GBA) y a otros correspondientes al Índice de Precios Internos Básicos al por Mayor (IPIB). Por tal razón se exponen las diferencias básicas que permitirán a los usuarios utilizar los datos teniendo en cuenta las características diferenciales existentes.

- **Objetivos.** El ICC - GBA, mide la evolución del costo de la construcción privada de edificios destinados a vivienda en la Ciudad Autónoma de Buenos Aires y los 24 Partidos del conurbano bonaerense. El IPIB mide la evolución de los precios a los que el productor y/o importador vende sus productos en el mercado interno.

- **Precios relevados.** El ICC - GBA toma los precios de venta de distribuidores, sin IVA, que incluyen un margen de comercialización y transporte implícito. El IPIB releva los precios a los que el productor y/o importador vende sus productos sin impuestos.

- **Muestra de informantes.** La muestra de informantes por producto del ICC - GBA es mayor que la utilizada para el IPIB, debido a la naturaleza de los precios que se relevan. El ICC - GBA obtiene precios de diversos informantes (distribuidores) para un mismo material, mientras que el IPIB realiza un compendio de productos similares para los cuales la cantidad de informantes (fabricantes) es reducida.

- **Desagregación de los índices.** En el ICC - GBA se exponen los índices elementales con mayor nivel de detalle en la descripción, mientras que en el IPIB los índices publicados corresponden a productos más genéricos que agrupan precios de artículos similares de los distintos productores.

- Finalmente, cabe destacar que tanto en el ICC - GBA como en el IPIB, los precios corresponden, en general, a los vigentes el decimoquinto día del mes (o el primer día hábil siguiente) para transacciones de contado.

ANEXO

Índice de Precios al Consumidor del Gran Buenos Aires (IPC – GBA), base abril 2008=100

Decreto 1295/2002 art. 15 inciso	Insumos	INDEC INFORMA Cuadro y apertura	Apertura IPC – GBA	2012		2013											
				Dic	Ene	Feb	Mar	Abr	May	Jun	Jul	Ago	Sep	Oct	Nov	Dic*	
l)	Transportes	Cuadro 4 Apertura 6	Transporte	159,38	171,88	172,67	173,30	175,76	176,39	177,51	178,60	179,75	180,44	181,23	183,33	186,27	

**Sistema de Índices de Precios Mayoristas (SIPM), base 1993=100
Índice de Precios Internos Básicos al por mayor (IPIB)**

Decreto 1295/2002 art. 15 inciso	Insumos	INDEC INFORMA Cuadro y rama de apertura	Descripción de la apertura IPIB	2012		2013											
				Dic	Dic	Ene	Feb	Mar	Abr	May	Jun	Jul	Ago	Sep	Oct	Nov	Dic*
Nacionales																	
e)	Productos químicos	3.2–24	Sustancias y productos químicos	111,25	578,42	584,49	588,46	592,61	597,34	606,91	614,12	618,51	623,41	632,21	640,52	644,27	659,38
i)	Motores eléctricos y equipos de aire acondicionado	3.2–31	Máquinas y aparatos eléctricos	82,60	642,48	646,15	657,74	670,10	673,85	677,96	685,30	702,26	709,54	716,94	727,78	738,23	755,17
k)	Asfaltos, combustibles y lubricantes	3.2–23	Productos refinados del petróleo	120,95	974,88	980,71	987,36	1.002,04	1.020,85	1.046,71	1.055,59	1.070,63	1.081,77	1.087,63	1.091,39	1.095,04	1.106,02
t)	Medidores de caudal	3.2–292	Máquinas de uso especial	102,51	704,67	716,11	725,75	737,35	747,48	759,14	779,28	792,83	802,70	819,20	827,46	840,62	852,26
w)	Membrana impermeabilizante	3.2–252	Productos de plástico	104,91	552,54	552,00	564,55	567,71	581,14	593,23	601,52	608,70	615,36	620,69	624,88	633,29	645,54
Importados																	
j)	Equipo– Amortización de equipo	3.2–29	Máquinas y equipos	86,98	321,04	325,05	328,30	332,15	335,58	339,63	342,30	344,58	347,78	351,20	352,67	355,11	363,37

Índice de Precios Internos Básicos al por mayor (IPIB). Mayor desagregación disponible

Clasificación CIIU-3 (*)	Código CPC (*)	Descripción	2001	2012	2013												
			Dic	Dic	Ene	Feb	Mar	Abr	May	Jun	Jul	Ago	Sep	Oct	Nov	Dic*	
Nacional																	
2811	42120-1	Aberturas de aluminio	113,41	631,36	631,78	643,46	643,46	671,48	671,48	674,37	688,82	698,17	705,68	715,33	715,29	728,64	
2811	42120-2	Aberturas de chapa de hierro	122,20	954,01	978,57	993,51	993,53	996,78	998,59	1.001,52	1.005,75	1.054,46	1.054,46	1.056,58	1.117,31	1.193,22	
2699	37910-1	Abrasivos (en rueda, discos y hojas)	98,92	468,39	469,98	477,14	470,81	483,51	486,73	489,40	496,32	508,63	508,63	504,90	504,90	504,90	
2893	42921-4	Abrazaderas (para autopartes y otros usos)	111,00	650,03	655,61	664,12	674,14	666,13	669,50	689,05	698,39	707,27	707,27	716,04	733,87	733,87	
2922	44251-1	Accesorio para máquinas herramientas (de corte y tornos)	95,02	861,85	861,85	881,27	881,27	881,27	894,53	906,96	906,96	927,07	938,04	957,55	964,80	964,80	
2893	42922-1	Accesorios para herramientas (brocas y fresas)	108,05	751,95	770,21	775,08	775,12	781,55	787,71	797,23	820,63	831,16	848,90	856,46	859,89	859,90	
2320	33380-1	Aceites lubricantes	98,22	819,73	827,29	837,07	837,07	854,79	887,64	892,58	926,08	949,56	964,22	980,80	986,24	992,99	
3420	49229-1	Acoplados	84,26	542,26	547,93	547,93	550,66	551,97	557,74	580,29	580,29	588,56	590,05	593,67	599,71	607,76	
3140	46420-1	Acumuladores eléctricos	86,86	915,56	915,56	957,51	1.028,97	1.030,87	1.045,83	1.045,83	1.102,07	1.121,73	1.121,73	1.145,61	1.145,61	1.190,30	
2710	41263-1	Alambres de acero	106,09	1.019,71	1.019,71	1.019,71	1.019,71	1.047,19	1.047,19	1.081,33	1.106,86	1.106,86	1.106,86	1.106,86	1.106,86	1.151,37	
2710	41241-1	Alambrones de hierro	105,69	888,73	888,73	888,73	888,73	888,73	888,73	920,25	920,25	920,25	920,25	920,25	913,13	948,15	
2922	44216-1	Amoladoras	89,14	594,29	607,57	607,57	620,08	695,11	695,11	708,75	708,75	708,75	708,75	708,75	731,99	731,99	
1410	15400-1	Arcillas	100,70	596,16	603,09	603,09	622,57	638,22	638,22	638,22	657,35	678,73	678,73	691,65	691,65	699,78	
1410	15310-1	Arenas	103,27	834,57	834,57	844,61	849,67	856,05	865,71	876,20	913,87	923,19	918,96	918,96	909,78	917,26	
2691	37210-1	Artefactos sanitarios	68,49	423,91	423,91	423,91	423,91	423,91	447,72	447,72	447,72	455,06	454,84	455,06	455,06	483,83	
2695	37540-2	Artículos pretensados	102,77	769,37	770,42	802,38	844,46	844,46	888,18	891,82	891,82	932,52	933,18	934,67	935,90	979,39	
3410	49113-1	Automóviles	82,49	419,55	422,10	425,93	430,04	434,74	437,83	442,43	447,84	453,62	458,09	475,44	479,54	484,27	
2519	36270-1	Autopartes de goma	104,14	877,68	893,94	890,25	910,05	917,60	927,36	952,95	957,99	961,15	970,41	977,79	988,28	1.002,37	
3150	46539-1	Balastos	74,28	535,56	537,84	544,79	545,47	575,89	584,12	595,67	595,67	603,69	623,89	629,09	639,13	659,72	
2693	37370-1	Baldosas cerámicas	74,25	276,69	276,69	274,01	274,01	274,01	274,01	278,92	278,92	278,92	278,92	278,92	278,92	282,00	
2422	35110-4	Barnices y protectores para madera	102,65	776,17	776,09	776,09	776,09	781,93	790,32	847,60	847,54	847,54	854,36	891,61	891,60	918,36	
2710	41261-1	Barras de hierro y acero	78,32	524,09	524,09	524,09	537,57	537,61	537,61	572,19	574,83	574,83	574,83	579,91	589,92	597,61	
2520	36490-6	Bolsas de plástico	110,66	661,62	666,57	672,96	683,56	690,23	698,14	706,81	726,28	734,39	733,44	733,44	752,66	758,82	
2899	42944-1	Bulones	76,49	551,58	552,99	552,95	568,65	568,65	579,02	579,02	579,02	589,90	589,90	589,90	585,55	591,21	
2813	42320-1	Calderas (a gas y fuel oil)	109,18	1.136,89	1.145,49	1.166,38	1.166,10	1.196,48	1.196,48	1.223,70	1.235,38	1.255,78	1.264,83	1.267,75	1.287,73	1.323,96	
2694	37420-1	Cales	101,58	671,25	674,02	679,36	685,82	694,77	699,80	727,76	747,67	760,05	767,87	781,45	782,09	787,39	
3410	49115-2	Camiones y sus chasis	124,58	1.199,93	1.204,24	1.242,67	1.244,62	1.267,51	1.272,01	1.276,46	1.280,91	1.288,16	1.288,16	1.314,28	1.342,48	1.400,01	
2520	36320-3	Caños y tubos de polietileno	193,96	604,01	604,01	623,60	626,13	626,17	626,13	626,13	644,69	644,69	644,69	633,76	633,76	629,12	
2520	36320-2	Caños y tubos de polipropileno	107,49	532,27	532,27	532,27	532,27	532,27	532,27	548,23	548,23	548,25	548,25	548,25	548,25	548,25	
2520	36320-1	Caños y tubos de PVC	116,09	539,82	542,94	551,55	551,69	551,55	556,23	557,38	578,98	581,25	590,00	592,93	597,41	618,78	
3120	46220-1	Capacitores electrolíticos	96,44	476,03	476,03	479,09	480,99	485,63	484,05	486,27	488,49	476,12	495,34	497,56	501,14	507,27	
2413	34800-1	Cauchos sintéticos	108,16	1.050,51	1.072,43	1.042,16	1.084,28	1.099,37	1.114,46	1.103,17	1.073,48	1.029,71	971,09	994,01	1.048,95	1.073,98	
2694	37440-1	Cemento portland	111,68	651,96	651,96	653,26	653,26	653,26	668,92	684,84	684,84	686,29	695,16	706,20	710,02	731,41	
2899	42992-1	Cerraduras	103,12	671,05	683,21	698,04	704,50	719,09	745,28	755,47	761,70	768,05	778,00	779,29	800,28	811,04	
2899	42999-2	Chapas metálicas	85,46	673,15	680,74	687,67	695,23	700,90	712,25	721,46	730,87	747,23	761,82	773,76	785,74	817,01	
2899	42944-2	Clavos	102,52	762,22	762,22	762,22	762,22	762,22	762,22	776,71	776,71	783,81	783,81	783,81	790,83	802,00	
2912	43230-1	Compresores y sus repuestos	99,92	394,64	401,81	412,83	412,84	421,93	427,17	436,89	432,02	439,56	447,30	448,20	456,16	458,07	
3130	46340-1	Conductores eléctricos	86,93	976,75	984,91	995,57	1.004,80	1.001,22	1.003,64	1.018,03	1.034,25	1.042,86	1.061,90	1.077,74	1.095,39	1.126,67	
2519	36270-2	Correas de goma con refuerzo textil	100,57	686,27	723,94	723,94	723,94	723,94	742,48	783,91	783,91	783,91	783,91	783,91	806,67	826,32	
2811	42190-2	Cortinas de aluminio	86,02	623,57	631,28	634,75	631,17	638,72	649,78	657,74	657,74	665,77	665,77	669,75	675,22	683,62	
2520	36990-2	Cortinas de enrollar de PVC	101,33	525,20	525,20	565,11	565,11	584,55	631,06	631,06	631,06	644,91	659,85	659,85	674,75	695,60	
2022	31600-1	Cortinas de madera	104,73	901,59	909,54	930,18	930,01	946,62	932,74	932,74	942,82	942,82	984,45	984,45	991,07	1.022,73	
2221	32600-1	Cuadernos y blocks	114,84	325,34	325,34	325,34	325,34	325,34	325,34	332,18	332,18	332,18	332,18	332,18	344,59	344,59	
2511	36111-3	Cubiertas agrícolas	108,83	1.014,32	1.038,02	1.041,07	1.044,21	1.047,41	1.050,65	1.062,66	1.090,79	1.098,76	1.102,14	1.105,53	1.108,92	1.151,75	
2511	36111-2	Cubiertas convencionales	98,42	791,43	808,53	811,57	814,66	817,77	820,95	835,93	847,54	855,31	858,82	862,33	865,84	887,62	
2511	36111-1	Cubiertas radiales	84,62	457,95	467,79	469,53	471,34	473,09	474,92	485,12	486,97	490,34	497,89	499,87	501,76	503,89	
2893	42921-1	Cucharas de albañil	104,83	727,79	732,45	744,10	767,07	785,23	783,48	802,83	800,93	821,65	831,46	831,46	844,68	844,52	
2413	34800-2	Dispersiones de caucho (pegamentos)	93,62	600,68	609,65	609,57	616,81	622,84	625,24	671,72	647,20	654,99	654,99	654,99	654,99	662,45	

(sigue)

ANEXO

Índice de Precios Internos Básicos al por mayor (IPIB). Mayor desagregación disponible

(continuación)

Clasificación CIU-3 (*)	Código CPC (²)	Descripción	2001	2012	2013											
			Dic	Dic	Ene	Feb	Mar	Abr	May	Jun	Jul	Ago	Sep	Oct	Nov	Dic*
3430	49129-1	Elásticos para autos	100,71	560,61	562,20	566,76	577,83	577,86	587,03	594,37	594,01	596,03	596,07	597,89	599,94	624,35
2912	43220-1	Electrobombas	89,99	464,51	468,02	468,02	468,02	479,52	479,52	495,95	495,95	503,18	503,18	503,08	503,08	513,24
2422	35110-1	Enduido para paredes	113,03	715,37	715,37	716,66	721,09	723,75	735,88	760,66	757,75	769,88	771,84	796,67	796,67	803,39
4010	17100-1	Energía eléctrica	62,34	252,00	250,24	252,26	254,34	255,74	270,14	276,70	273,86	272,08	264,88	256,59	254,83	254,83
3430	49129-3	Equipos de transmisión	96,51	675,74	682,77	715,56	715,56	724,18	742,24	758,94	758,94	769,73	772,43	772,48	785,87	808,93
2422	35110-2	Esmaltes sintéticos	100,37	801,57	801,57	814,63	819,30	823,81	823,81	852,83	858,37	865,53	871,04	898,21	901,92	932,43
2699	37129-1	Fibras minerales	96,50	603,94	622,44	622,44	622,44	622,44	619,39	619,37	619,37	633,29	633,29	633,29	641,32	660,35
2520	36490-4	Film de polietileno	125,08	633,28	628,14	628,14	631,84	639,68	637,88	645,45	651,48	667,04	669,21	681,99	691,13	708,43
2320	33370-1	Fuel oil	144,27	1.959,46	1.944,22	1.921,11	1.938,93	1.933,94	1.995,77	2.000,67	1.992,11	2.025,03	2.044,35	2.038,96	2.049,59	2.053,05
1110	12020-1	Gas	105,27	493,35	495,32	498,30	487,55	495,61	495,08	489,06	486,41	483,01	485,70	486,69	482,75	486,63
2320	33360-1	Gas oil	126,20	1.016,77	1.024,61	1.032,78	1.055,35	1.077,53	1.093,44	1.109,21	1.118,96	1.126,55	1.130,51	1.130,51	1.132,25	1.141,83
2320	33410-1	Gases de refinería (butano y propano)	133,04	516,18	517,61	517,68	525,68	529,89	541,67	548,36	550,46	548,85	552,26	555,91	564,18	569,43
2899	42911-1	Grifería	95,09	756,80	756,80	756,80	756,80	756,80	781,15	781,15	781,15	781,15	781,15	781,15	786,37	786,37
3110	46113-1	Grupos electrogénos	84,41	491,19	487,87	491,48	491,48	507,02	523,68	523,68	564,80	578,78	578,78	596,01	615,97	615,97
2893	42921-2	Herramientas de mano (llave, pala, tenaza, etc.)	79,19	516,55	522,12	530,07	531,16	535,00	536,81	540,07	540,07	542,11	544,49	544,49	556,05	560,40
2699	37990-1	Hidrófugos	125,13	832,17	832,13	845,51	870,92	879,39	894,31	922,14	921,54	936,44	966,70	966,70	966,70	1.011,26
2710	41242-1	Hierros redondos	84,35	728,02	723,81	723,81	723,81	723,81	728,08	762,08	770,91	770,91	770,91	770,91	773,64	829,59
2695	37510-1	Hormigón	69,14	538,77	547,92	564,82	572,23	590,33	599,51	609,71	620,03	633,29	643,83	649,78	653,90	661,03
2924	44440-1	Hormigoneras	103,78	589,45	589,45	589,45	611,24	611,24	611,24	645,34	645,34	645,34	652,22	652,22	688,77	679,46
2422	35110-5	Impermeabilizantes	98,77	605,96	614,53	626,09	630,93	637,26	653,18	653,18	668,69	691,83	693,58	709,61	718,27	724,42
3120	46212-1	Interruptores eléctricos	80,88	213,78	220,12	224,28	224,28	224,28	224,28	227,34	227,34	227,34	230,50	233,71	233,71	233,71
2320	33340-1	Kerosene	151,62	1.083,77	1.117,14	1.213,24	1.213,24	1.248,28	1.312,34	1.320,02	1.325,35	1.326,35	1.326,35	1.326,35	1.326,35	1.437,29
2693	37350-1	Ladrillos huecos	84,44	431,36	431,36	433,74	440,24	440,35	443,14	449,35	453,18	460,88	468,50	473,03	486,03	490,65
2692	37320-1	Ladrillos refractarios	101,51	707,62	674,00	682,56	718,12	726,97	751,08	767,85	767,85	787,14	800,00	847,41	847,41	853,84
2720	41532-11	Lingotes de aluminio y sus aleaciones	106,56	974,04	997,76	1.000,04	1.017,74	1.028,02	1.043,85	1.059,26	1.081,59	1.108,30	1.149,93	1.162,21	1.193,11	1.253,72
2720	41532-1	Lingotes y perfiles de aluminio y sus aleaciones	117,75	978,49	996,61	1.000,39	1.017,67	1.029,97	1.041,05	1.055,62	1.076,01	1.103,86	1.137,88	1.152,42	1.180,66	1.241,87
2021	31430-1	Maderas aglomeradas	74,49	511,61	511,99	518,34	524,57	522,01	532,71	540,14	563,86	567,27	576,34	585,73	596,41	610,20
2010	31100-1	Maderas aserradas	96,60	646,04	647,72	652,29	673,93	682,84	698,83	697,11	706,11	711,98	709,15	722,94	725,39	735,99
2021	31420-1	Maderas terciadas fenólicas	74,10	471,55	474,20	479,36	479,36	484,74	484,74	491,29	513,95	518,94	518,94	524,19	524,19	532,25
2021	31420-2	Maderas terciadas no fenólicas	100,80	651,11	651,11	651,11	658,20	658,20	661,99	685,09	687,99	694,40	694,40	707,04	707,04	714,36
2922	44222-1	Máquinas para carpintería	100,17	513,34	519,22	519,22	558,65	559,12	571,12	571,15	571,15	584,83	589,60	589,60	604,98	613,44
2924	44427-1	Máquinas viales autopropulsadas	100,00	647,65	650,64	653,21	675,14	679,12	691,89	702,92	717,91	736,43	757,60	772,60	779,63	793,69
2924	44430-1	Máquinas viales no autopropulsadas	89,10	496,88	536,64	553,73	553,73	560,53	560,53	565,48	565,87	584,94	567,36	597,41	599,07	602,42
2699	37930-1	Membranas asfálticas	98,11	1.209,80	1.244,65	1.289,96	1.287,99	1.333,33	1.347,93	1.349,68	1.375,82	1.392,43	1.393,71	1.393,46	1.438,82	1.440,20
2692	37330-1	Morteros refractarios	104,50	563,03	542,96	595,24	566,26	574,02	612,85	612,85	612,85	612,85	566,74	557,52	557,52	566,74
2695	37540-1	Mosaicos	96,66	626,30	644,40	651,17	653,18	679,73	683,66	707,45	714,36	738,06	741,75	763,76	765,25	793,91
2911	43121-1	Motores a explosión de uso industrial	102,30	545,56	538,11	538,11	538,11	574,53	574,53	594,86	606,78	606,78	618,98	630,90	630,93	646,46
3110	46112-1	Motores eléctricos	92,57	574,47	579,13	590,95	607,12	611,16	613,86	623,59	646,02	662,39	535,30	667,06	666,03	667,73
3410	43122-1	Motores para vehículos	91,01	392,90	399,17	405,59	405,59	411,37	417,36	423,69	430,53	439,33	462,12	462,12	471,96	471,96
3591	49911-1	Motos	97,31	244,47	244,47	244,84	253,54	254,06	254,59	254,96	255,38	255,80	256,36	256,79	257,52	258,71
2320	33310-1	Naftas	118,20	826,55	831,92	837,17	848,59	868,55	894,16	897,32	918,31	925,24	927,93	932,57	936,57	945,13
2101	32129-1	Papel obra	106,24	492,89	497,91	500,54	509,98	511,30	517,99	528,77	529,95	540,17	547,82	555,48	566,95	576,02
2699	37990-2	Pegamentos para revestimientos	115,84	503,85	510,90	515,15	523,95	528,86	542,88	554,39	554,39	568,94	568,94	568,94	585,68	600,46
2710	41251-1	Perfiles de hierro	91,63	797,96	800,48	800,48	800,48	800,48	800,48	833,44	847,85	847,85	847,85	847,85	847,85	914,86
1110	12010-1	Petróleo crudo	120,84	1.739,72	1.767,95	1.771,71	1.798,92	1.832,34	1.850,13	1.865,71	1.884,03	1.903,22	1.931,86	1.955,30	1.972,77	1.989,50
1410	15320-1	Piedras	91,72	534,92	537,66	540,42	543,22	563,28	565,45	571,64	571,64	575,60	579,40	576,60	578,99	582,89
2731	41116-1	Piezas fundidas	85,86	660,78	660,78	668,74	674,39	674,39	697,45	705,34	710,11	711,98	714,27	711,16	699,46	699,46
2899	42999-1	Piletas y mesadas de acero inoxidable	111,28	764,46	771,44	775,30	776,21	794,43	802,02	807,24	807,20	807,20	820,92	826,48	832,23	843,45
2422	35110-3	Pinturas al látex	104,07	784,01	784,01	789,78	795,08	795,08	801,04	826,72	832,55	832,55	840,24	858,61	865,09	891,59
2413	34740-6	Plasticantes	113,66	921,81	935,72	962,94	976,40	988,09	1.001,56	1.022,03	1.029,10	1.045,56	1.063,26	1.079,77	1.106,14	1.157,92

(sigue)

Índice de Precios Internos Básicos al por mayor (IPIB). Mayor desagregación disponible

(conclusión)

Clasificación CIIU-3 (1)	Código CPC (2)	Descripción	2001	2012	2013											
			Dic	Dic	Ene	Feb	Mar	Abr	May	Jun	Jul	Ago	Sep	Oct	Nov	Dic*
2413	34730-1	Polímeros del cloruro de vinilo	61,47	653,18	658,84	669,27	664,30	673,08	692,77	708,72	716,06	726,99	736,66	752,49	766,15	785,76
2413	34720-1	Polímeros del estireno	99,34	752,21	752,21	784,23	828,77	845,59	845,59	845,59	913,53	913,53	928,98	944,43	976,68	996,41
2413	34710-1	Polímeros del etileno	116,59	740,35	740,35	730,32	718,10	780,47	799,00	813,83	819,58	826,44	839,56	874,36	874,36	881,43
2720	41530-1	Productos básicos de aluminio	131,71	456,90	478,88	488,01	491,71	494,20	495,97	501,75	506,51	518,15	521,28	523,43	529,82	559,94
2720	41510-1	Productos básicos de cobre y latón	85,99	1.221,74	1.237,81	1.251,31	1.251,13	1.262,61	1.310,89	1.348,25	1.356,08	1.361,96	1.395,00	1.424,73	1.478,42	1.487,26
2022	31600-2	Puertas placa	87,67	679,62	682,06	707,35	707,35	720,93	728,95	743,81	760,31	775,99	776,00	776,00	788,58	784,85
3430	49129-2	Radiadores	96,66	404,92	411,98	411,98	411,98	434,11	434,11	434,11	446,28	449,09	471,55	471,55	476,34	489,79
2413	34740-1	Resinas plásticas	95,67	709,45	707,97	712,04	737,13	765,46	785,00	789,13	812,38	831,90	844,99	847,46	869,77	893,03
2913	43310-1	Rodamientos	89,62	370,82	370,82	370,82	393,14	412,04	412,04	412,04	421,89	421,89	422,79	422,79	422,79	440,32
2922	44240-1	Soldadoras eléctricas	83,93	320,99	320,98	320,99	320,99	320,99	320,99	336,61	336,61	336,61	336,61	352,52	352,52	352,52
2320	33500-1	Subproductos de refinería (carbón de coque y parafina)	115,47	856,55	861,40	863,31	870,98	877,55	924,41	931,78	931,78	956,99	968,02	982,19	987,33	1.023,75
2922	44214-1	Taladros	83,23	458,48	481,16	481,16	504,75	539,52	539,52	565,20	565,20	565,20	565,20	565,20	565,20	565,20
2693	37350-2	Tejas	106,96	806,82	806,82	806,82	806,82	806,82	806,82	841,30	841,30	841,30	841,30	841,30	856,02	891,82
2899	42943-1	Tejidos de alambre	109,50	698,02	698,02	669,24	678,09	698,17	698,17	716,34	718,08	718,08	721,32	731,76	742,79	787,00
2520	36990-1	Telas plásticas	99,15	528,50	528,85	545,82	546,59	549,81	557,47	585,48	591,38	598,04	607,78	612,81	625,73	639,03
3110	46121-1	Transformadores	89,03	760,53	766,99	822,50	834,33	839,96	852,12	867,07	879,17	896,09	913,37	923,37	937,79	970,83
3410	49115-1	Utilitarios	83,29	574,29	577,55	586,19	590,04	597,55	593,97	600,79	609,72	618,12	628,20	630,84	642,01	658,61
2610	37113-1	Vidrio plano	83,30	342,22	342,22	342,22	361,41	361,41	361,41	361,41	363,24	361,41	361,41	361,41	361,41	380,24
2610	37199-3	Vidrios laminados	85,66	381,91	393,27	393,27	397,24	403,33	403,33	404,63	404,63	416,69	416,69	428,61	436,60	436,60
2610	37199-1	Vidrios templados	87,94	384,04	397,90	397,90	403,67	405,09	408,08	435,46	435,89	452,85	453,59	470,68	477,73	478,15
2610	37199-2	Vidrios térmicos	103,19	680,74	735,84	735,84	741,04	741,04	748,21	748,21	852,19	852,19	883,38	883,38	956,16	956,16
1410	15200-1	Yesos y piedras calizas	97,26	810,65	807,30	844,66	845,39	845,43	855,28	873,75	907,37	898,00	924,97	935,23	938,61	947,56
Importado																
2929	94920-1	Accesorios y repuestos para máquinas de uso especial	86,00	349,98	366,04	371,50	373,34	393,53	401,62	408,27	410,70	417,30	424,63	427,28	431,96	449,68
2710	91223-1	Aceros aleados	81,67	632,34	638,69	647,69	657,86	664,70	676,17	685,22	694,23	706,97	721,43	730,77	745,58	774,22
2710	91211-11	Chapas de hierro al silicio	...	642,99	651,14	658,00	661,95	664,21	672,50	682,16	693,17	707,33	730,48	745,27	762,52	796,68
2710	91211-1	Chapas de hierro/acero	99,39	786,78	797,11	816,40	826,85	855,10	868,20	882,46	897,76	919,97	947,19	968,64	989,97	1.066,29
2720	91511-1	Cobre	70,26	1.620,10	1.647,49	1.653,81	1.670,68	1.670,68	1.670,68	1.660,19	1.684,38	1.667,10	1.701,14	1.638,34	1.665,34	1.700,11
2720	91547-1	Estaño	86,52	914,98	977,99	1.090,07	1.086,53	1.082,48	1.074,61	1.096,31	1.070,73	1.108,84	1.150,05	1.159,53	1.155,35	1.213,19
2010	81100-1	Maderas aserradas	126,62	789,51	792,65	792,89	831,97	834,60	838,36	848,85	850,72	855,01	858,70	860,51	868,98	870,48
2720	91601-2	Manganeso	100,00	833,33	833,33	877,98	788,69	804,76	863,10	848,21	848,21	952,38	820,24	820,24	820,83	820,83
2922	94214-1	Máquinas para perforar, taladrar o fresar	56,74	232,33	232,33	232,33	236,33	236,33	238,11	238,11	245,13	245,13	246,60	246,57	246,57	246,45
2922	94216-1	Máquinas para rebanar, afilar, amolar, pulir u otro acabado	78,43	308,27	308,30	308,31	313,92	313,92	320,77	320,77	320,77	320,77	320,77	320,77	320,77	320,77
2913	93310-2	Máquinas para uso general (para soldar plásticos)	96,46	288,82	288,82	288,82	288,82	288,82	288,82	288,82	288,82	288,82	288,82	288,82	288,82	288,82
2101	82129-1	Papeles	98,92	513,22	521,25	538,83	544,60	553,72	566,15	572,13	583,88	596,98	604,95	606,59	618,62	638,30
2710	91251-1	Perfiles de hierro/acero	107,25	720,75	726,19	731,13	737,85	750,07	757,28	764,91	765,33	777,35	790,35	801,80	812,04	839,10
2913	93310-1	Piezas y partes para máquinas de uso general (rodamientos)	92,56	368,52	370,53	373,39	383,51	378,99	381,37	382,98	384,88	389,91	394,48	396,06	399,33	412,24
2413	84710-1	Poliétileno	113,60	1.009,25	1.017,59	1.046,11	1.054,88	1.091,57	1.098,35	1.109,52	1.139,43	1.153,79	1.166,95	1.184,50	1.226,37	1.292,54
2413	84740-1	Polipropileno	177,73	1.267,28	1.278,80	1.359,45	1.405,53	1.428,57	1.382,49	1.382,49	1.417,05	1.440,09	1.474,65	1.520,74	1.612,90	1.682,03
2411	84230-1	Soda solvay	92,54	456,44	462,52	466,65	475,16	480,26	488,77	492,38	501,52	516,68	530,16	559,75	566,97	566,97
2429	85490-1	Toner	79,14	508,74	514,78	519,54	524,69	529,84	535,77	544,26	551,71	571,31	586,08	599,99	604,73	625,30

(1) Clasificación Industrial Internacional Uniforme, revisión 3.

(2) Los primeros cinco dígitos corresponden al código de la Clasificación Central Provisional de Productos (CPC) elaborada por la ONU. Los dígitos que siguen al guión corresponden a una clasificación interna. El primer dígito de los códigos CPC de los productos tiene adicionados 5 (cinco) números para su diferenciación.

Índice del Costo de la Construcción (ICC) en el Gran Buenos Aires, base 1993=100 Precios promedio de los materiales incluidos en el Decreto 1295/2002

Decreto 1295/2002, Art.15 inciso (1)									
Periodo	c) Pisos y revestimientos		m) Aceros – Hierro aletado		n) Cemento		q) Arena		
	Precio en pesos	Coefficiente de variación %	Precio en pesos	Coefficiente de variación %	Precio en pesos	Coefficiente de variación %	Precio en pesos	Coefficiente de variación %	
2001 Dic	6,18	14,5	611,93	20,8	5,89	3,0	13,28	10,9	
2012 Dic	51,07	23,1	6.130,70	14,2	42,03	7,9	153,07	6,9	
2013 Ene	51,47	24,2	6.176,14	14,5	42,44	7,7	154,93	7,8	
Feb	51,89	22,8	6.313,68	14,3	42,78	9,5	157,62	7,6	
Mar	49,80	23,0	6.327,60	14,4	42,56	8,7	158,86	6,4	
Abr	49,80	23,0	6.409,79	14,7	42,70	8,6	159,54	8,0	
May	53,46	24,5	6.526,74	15,1	44,44	10,7	159,85	6,0	
Jun	52,61	29,0	6.676,89	15,6	45,34	8,8	162,30	6,7	
Jul*	58,84	29,9	6.735,07	15,2	45,74	8,3	164,05	7,2	
Ago*	61,36	28,9	6.755,69	14,9	45,92	8,1	169,68	7,6	
Sep*	56,77	29,4	6.943,00	14,4	47,50	8,7	173,17	8,9	
Oct*	50,75	28,0	7.111,48	14,5	48,27	7,6	180,45	9,4	
Nov*	62,44	23,2	7.248,87	14,9	48,83	7,8	187,54	7,3	
Dic*	63,78	20,0	7.581,57	15,5	49,59	8,7	195,96	10,0	

(1) Los incisos del Decreto 1295/2002 corresponden a las siguientes aperturas del ICC:

c) Baldosa cerámica roja para azotea de 20 x 20 cm por m². m) Acero aletado conformado de dureza natural, tipo ADN 420 (IRAM- IAS U 500- 528), tensión máxima admisible 2.400 kg/cm², en barra de 10 mm de diámetro por tonelada. n) Cemento portland normal; por bolsa de 50 kg. q) Arena fina por m³.

Nota: los precios son los que rigen el día 15 del mes, al contado, sin IVA y puesto el material "sobre camión en obra". Los promedios de precios que se publican cada mes se calculan con todos los precios válidos recolectados en ese mes. Sin embargo, con el objeto de reflejar cambios puros de precios, el precio medio utilizado para el cálculo del índice sólo incluye a los precios que también han sido informados el mes anterior. Por esta razón, es posible que existan discrepancias entre los precios publicados y los efectivamente utilizados en el cálculo del índice.

El coeficiente de variación es un indicador de la dispersión de los datos respecto a su promedio. Generalmente se expresa en porcentaje y no tiene unidad de medida. Cuanto menor sea el coeficiente de variación, menor será la diferencia entre los observados y mejor representados estarán por su promedio.

Índices de los componentes incluidos en el Decreto 1295/2002

Insu - mos	Decreto 1295/2002 Artículo 15 inciso	INDEC INFORMA Cuadro o código CPC (1)	Descripción de la apertura ICC	2001	2012	2013											
				Dic	Dic	Ene	Feb	Mar	Abr	May	Jun	Jul*	Ago*	Sep*	Oct*	Nov*	Dic*
a)	Mano de obra	Cuadro 1.4	Capítulo Mano de obra	93,2	788,1	788,5	789,8	819,5	818,3	819,2	931,5	927,1	933,6	961,8	962,8	963,7	963,7
b)	Albañilería	Cuadro 1.5	Ítem Albañilería	92,0	814,1	816,5	817,7	845,2	844,7	847,9	950,8	943,4	947,2	970,9	973,5	976,4	984,1
d)	Carpinterías	Cuadro 1.5	Ítem Carpintería metálica y herrería	98,2	435,1	438,5	444,7	448,4	455,6	459,3	467,6	468,1	473,9	472,7	477,3	483,2	494,9
f)	Andamios (2)	Cuadro 1.6	Alquiler de andamios	84,6	379,8	390,7	391,2	391,3	391,2	392,9	391,2	391,2	392,2	392,6	392,6	393,4	419,2
g)	Artefactos de iluminación y cableado	Cuadro 1.5	Ítem Instalación eléctrica	101,2	554,0	555,7	570,6	572,4	584,8	590,7	620,2	651,7	657,0	683,9	687,7	703,6	711,4
h)	Caños de PVC para instalaciones varias	Cuadro 1.9	Caños de PVC	102,7	743,2	745,2	753,5	777,0	791,1	803,8	813,1	825,6	841,4	855,8	869,9	880,2	901,2
p)	Gastos generales	Cuadro 1.4	Capítulo Gastos generales	96,7	633,1	637,6	654,0	682,8	689,3	702,8	739,9	728,3	734,9	749,4	754,1	757,8	766,2
r)	Artefactos para baño y grifería	Cuadro 1.5	Ítem Instalación sanitaria y contra incendio	101,0	542,9	546,1	550,7	558,1	562,9	571,6	584,1	601,5	621,8	645,8	654,3	667,4	682,8
s)	Hormigón	Cuadro 1.9	Hormigón elaborado	80,6	463,2	465,8	483,9	485,8	503,3	507,5	513,5	517,2	526,7	536,7	541,3	549,3	554,6
u)	Válvulas de bronce	4324041	Llave esclusa de bronce	97,9	1.080,6	1.080,6	1.092,7	1.158,5	1.162,2	1.209,4	1.302,7	1.305,4	1.305,4	1.366,1	1.414,7	1.441,9	1.530,8
v)	Electrobombas	4322032	Electrobomba trifásica 7,5 HP	91,6	535,0	539,0	538,3	541,1	542,8	545,2	550,9	552,6	556,3	573,3	566,2	584,4	599,4

(1) Clasificación Central Provisional de Productos (CPC) elaborada por la ONU.

(2) Este mes se ha corregido la presentación de los valores del inciso f), ya que desde agosto de 2006 se adoptó el promedio ponderado para agrupar los índices de los distintos tipos de alquiler de andamios.

Índice de precios de algunos servicios

Código CPC (*)	Servicios de alquiler	2001	2012	2013											
		Dic	Dic	Ene	Feb	Mar	Abr	May	Jun	Jul*	Ago*	Sep*	Oct*	Nov*	Dic*
83107-1	Andamios	84,6	379,8	390,7	391,2	391,3	391,2	392,9	391,2	391,2	392,2	392,6	392,6	393,4	419,2
71240-21	Camión con acoplado (‡)	83,5	1.052,2	1.087,6	1.156,1	1.154,6	1.162,1	1.231,2	1.235,7	1.265,5	1.284,0	1.351,7	1.352,8	1.358,2	1.372,0
71240-31	Camión playo (‡)	90,7	722,6	780,6	780,6	780,6	780,6	785,9	785,9	870,1	884,4	884,4	884,4	887,9	923,0
71240-11	Camión volcador	73,6	1.103,6	1.103,6	1.193,6	1.205,9	1.205,9	1.292,2	1.292,2	1.292,2	1.292,2	1.379,8	1.379,8	1.379,8	1.392,1
74110-11	Contenedor tipo volquete	81,7	625,6	662,7	705,1	705,1	742,2	779,4	779,4	779,4	779,4	779,4	779,4	779,4	779,4
71233-11	Camioneta	84,0	1.072,3	1.072,3	1.150,2	1.173,9	1.197,5	1.256,5	1.256,5	1.256,5	1.315,6	1.419,5	1.419,5	1.419,5	1419,5
51800-11	Pala cargadora	83,8	567,1	567,1	577,9	577,9	592,3	607,7	607,7	607,7	607,7	618,0	648,9	648,9	659,2
51800-21	Retroexcavadora	81,4	372,3	372,3	372,3	372,3	379,2	379,2	379,2	379,2	379,2	379,2	409,3	409,3	409,3

(*) Los primeros cinco dígitos corresponden al código de la Clasificación Central Provisional de Productos (CPC) elaborada por la ONU. Los dígitos que siguen al guión corresponden a una clasificación interna.

(‡) Los precios de estos servicios no intervienen en el cálculo del ICC base 1993=100.

Capítulo Mano de obra

Código CPC (*)	Aperturas	2001	2012	2013											
		Dic	Dic	Ene	Feb	Mar	Abr	May	Jun	Jul*	Ago*	Sep*	Oct*	Nov*	Dic*
	Mano de obra	93,2	788,1	788,5	789,8	819,5	818,3	819,2	931,5	927,1	933,6	961,8	962,8	963,7	963,7
	Mano de obra asalariada	89,7	1.078,5	1.078,8	1.079,1	1.125,3	1.121,4	1.122,3	1.305,4	1.285,6	1.286,5	1.323,1	1.322,9	1.322,8	1.322,9
	Mano de obra directa (en albañilería y hormigón armado)	93,0	1.174,0	1.174,2	1.174,7	1.240,3	1.239,9	1.238,9	1.446,2	1.415,2	1.415,0	1.461,0	1.461,1	1.461,1	1.461,3
51560-11	Oficial especializado	91,7	1.100,4	1.102,1	1.103,5	1.148,7	1.146,1	1.141,4	1.337,5	1.319,0	1.315,1	1.365,4	1.366,3	1.367,0	1.368,2
51560-12	Oficial	90,1	1.162,7	1.162,5	1.162,6	1.194,1	1.193,9	1.194,0	1.399,3	1.385,2	1.385,3	1.448,1	1.447,5	1.447,4	1.446,9
51560-13	Medio oficial	102,2	1.312,0	1.311,2	1.311,3	1.556,9	1.559,7	1.562,2	1.787,8	1.671,3	1.677,7	1.634,6	1.636,3	1.633,6	1.633,7
51560-14	Ayudante	95,3	1.215,1	1.214,8	1.215,1	1.285,2	1.285,6	1.285,8	1.500,6	1.463,3	1.464,2	1.514,1	1.513,8	1.514,1	1.514,2
51560-32	Mano de obra indirecta (capataz de primera) (‡)	101,9	644,0	644,4	643,4	643,6	643,4	644,7	739,4	739,4	737,6	770,9	767,7	766,5	766,5
81291-1	Seguro de accidentes de trabajo (‡)	71,2	941,5	942,1	942,1	939,8	921,5	928,6	1.066,7	1.078,2	1.084,8	1.088,1	1.088,1	1.088,1	1.088,1
	Subcontratos de mano de obra	98,3	357,6	358,1	360,9	366,2	368,9	369,8	377,1	395,6	410,3	426,1	428,8	431,2	431,2
51641-1	Instalación eléctrica	102,6	552,3	552,3	567,8	567,7	582,3	584,4	622,3	661,2	665,2	696,3	696,3	709,7	709,7
51620-1	Instalación sanitaria	100,7	304,3	304,4	304,4	304,7	304,7	304,7	305,8	324,7	349,6	373,8	379,1	379,1	379,1
51690-1	Instalación contra incendio	97,7	458,8	458,8	458,8	458,8	458,8	465,0	465,0	482,3	504,9	524,5	534,2	534,2	534,2
51630-1	Instalación de gas	103,9	344,1	351,1	351,1	351,7	352,4	358,3	360,9	377,8	380,9	401,2	418,0	418,0	418,0
51720-1	Yesería	81,4	198,9	198,9	198,9	198,9	198,9	198,9	198,9	210,3	210,3	227,0	227,0	227,0	227,0
51730-1	Pintura	98,8	351,3	351,2	351,2	366,0	366,0	366,0	366,0	376,4	395,8	395,8	395,8	395,8	395,8

(*) Los primeros cinco dígitos corresponden al código de la Clasificación Central Provisional de Productos (CPC) elaborada por la ONU. Los dígitos que siguen al guión corresponden a una clasificación interna.

(‡) El último valor de la serie se repite porque los datos llegan después del cierre.

(§) La cantidad de valores repetidos al final de la serie, depende del atraso con que se recibe la información.

Índice de precios de equipos para la construcción

Código CPC (¹)	Componentes	2001	2012	2013											
		Dic	Dic	Ene	Feb	Mar	Abr	May	Jun	Jul*	Ago*	Sep*	Oct*	Nov*	Dic*
43520- 11	Guinche 1.200 kg	103,2	651,1	651,1	651,1	651,1	651,1	723,3	723,3	723,3	748,5	766,4	766,4	776,6	776,6
44440- 2	Hormigoneras de 130 a 300 litros	101,5	519,9	521,2	521,2	521,2	535,6	546,2	560,4	566,7	575,0	584,3	586,7	598,0	602,3
44221- 11	Mesa de corte de cerámicos	97,7	788,9	788,9	788,9	788,9	807,5	807,5	807,5	807,5	807,5	807,5	807,5	817,3	817,3
44221- 12	Mesa de corte de mosaicos	92,3	570,6	570,6	570,6	570,6	600,4	600,4	600,4	600,4	600,4	613,9	613,9	622,4	622,4
43520- 21	Pluma 300 kg	88,5	461,6	461,6	461,6	461,6	461,6	461,6	461,6	461,6	461,6	461,6	461,6	468,4	468,4
44231- 21	Taladro percutor	103,2	686,9	686,9	686,9	686,9	686,9	716,9	724,7	716,7	724,5	735,5	753,9	796,4	796,3
44440- 11	Trituradora a mandíbula	97,8	562,0	562,0	562,0	562,0	571,8	607,0	607,0	648,2	648,2	648,2	648,2	648,2	648,2
44231- 11	Vibrador a péndulo	95,7	470,2	470,2	470,2	470,2	488,9	488,9	488,9	488,9	505,8	505,8	505,8	512,2	512,2

(¹) Los primeros cinco dígitos corresponden al código de la Clasificación Central Provisional de Productos (CPC) elaborada por la ONU. Los dígitos que siguen al guión corresponden a una clasificación interna.

Capítulo Gastos generales

Código CPC (¹)	Componentes	2001	2012	2013											
		Dic	Dic	Ene	Feb	Mar	Abr	May	Jun	Jul*	Ago*	Sep*	Oct*	Nov*	Dic*
18000- 1	Agua para construcción	116,2	121,4	121,4	121,4	121,4	121,4	121,4	121,4	121,4	121,4	121,4	121,4	121,4	121,4
83107- 1	Alquiler de andamios	82,8	379,8	390,7	391,2	391,3	391,2	392,9	391,2	391,2	392,2	392,6	392,6	393,4	419,2
71240- 11	Alquiler de camión volcador	73,6	1.103,6	1.103,6	1.193,6	1.205,9	1.205,9	1.292,2	1.292,2	1.292,2	1.292,2	1.379,8	1.379,8	1.379,8	1.392,1
71233- 11	Alquiler de camioneta	84,0	1.072,3	1.072,3	1.150,2	1.173,9	1.197,5	1.256,5	1.256,5	1.256,5	1.315,6	1.419,5	1.419,5	1.419,5	1.419,5
51800- 11	Alquiler de pala cargadora	83,8	567,1	567,1	577,9	577,9	592,3	607,7	607,7	607,7	607,7	618,0	648,9	648,9	659,2
51800- 21	Alquiler de retroexcavadora	81,4	372,3	372,3	372,3	372,3	379,2	379,2	379,2	379,2	379,2	379,2	409,3	409,3	409,3
74110- 11	Alquiler de volquete	81,7	625,6	662,7	705,1	705,1	742,2	779,4	779,4	779,4	779,4	779,4	779,4	779,4	779,4
51560- 31	Capataz general de obra	89,5	491,7	493,2	497,3	504,2	508,4	506,2	575,3	570,7	569,3	599,6	600,9	602,0	602,5
53111- 1	Casilla para obrador	95,3	903,4	906,5	916,8	948,6	952,9	959,9	1.065,1	1.055,1	1.067,9	1.097,8	1.106,8	1.117,2	1.131,4
54400- 1	Cerco de obra	96,3	840,9	845,0	856,5	888,0	892,5	900,9	984,8	974,0	989,5	1.012,0	1.022,7	1.035,8	1.053,4
18000- 21	Conexión de agua	125,8	582,5	582,5	582,5	582,5	582,5	582,5	582,5	582,5	582,5	582,5	582,5	582,5	582,5
18000- 22	Conexión de desagüe cloacal	126,0	636,4	636,4	636,4	636,4	636,4	636,4	636,4	636,4	636,4	636,4	636,4	636,4	636,4
88700- 2	Conexión de energía eléctrica	117,7	186,0	186,0	186,0	186,0	186,0	186,0	186,0	186,0	186,0	186,0	186,0	186,0	186,0
88700- 31	Conexión de gas	218,2	239,6	239,6	239,6	239,6	239,6	239,6	239,6	239,6	239,6	239,6	239,6	239,6	239,6
	Depreciación de equipo	91,4	621,9	632,0	638,8	642,6	654,3	665,9	679,2	686,4	695,6	708,7	722,0	731,4	749,1
88700- 1	Luz y fuerza motriz para obra	93,6	451,0	451,0	451,0	451,0	451,0	451,0	451,0	451,0	451,0	451,0	451,0	451,0	451,0
31210- 11	Madera para encofrado	97,3	651,2	658,3	672,3	691,3	695,5	707,1	731,3	725,0	748,3	754,6	769,3	790,6	816,3
81295- 1	Seguro de incendio de obra	91,2	81,7	81,7	81,7	81,7	81,7	81,7	81,7	81,7	81,7	81,7	81,7	81,7	81,7
81297- 1	Seguro de Responsabilidad civil contra terceros	114,5	103,6	103,6	103,6	103,6	103,6	103,6	103,6	103,6	103,6	103,6	103,6	103,6	103,6
51560- 21	Sereno	110,8	967,4	967,7	967,3	1.139,8	1.145,5	1.147,3	1.297,2	1.201,1	1.204,9	1.185,2	1.187,3	1.187,9	1.187,7
31100- 11	Tirante sin cepillar	101,1	797,2	798,7	830,5	868,6	887,3	902,5	926,4	937,7	959,1	967,1	988,6	998,8	1.024,2
53211- 11	Túnel peatonal	96,0	929,0	931,8	942,0	981,3	985,8	992,6	1.104,6	1.090,3	1.102,7	1.131,9	1.140,5	1.150,2	1.163,8

(¹) Los primeros cinco dígitos corresponden al código de la Clasificación Central Provisional de Productos (CPC) elaborada por la ONU. Los dígitos que siguen al guión corresponden a una clasificación interna.

Capítulo Materiales. Índices elementales

Código CPC (')	Descripción	2001	2012	2013											
		Dic	Dic	Ene	Feb	Mar	Abr	May	Jun	Jul*	Ago*	Sep*	Oct*	Nov*	Dic*
37210 – 51	Accesorios de loza para baño de calidad media	106,9	591,9	584,5	584,5	595,9	618,9	623,5	637,9	641,6	653,9	689,2	689,3	718,0	730,0
37210 – 52	Accesorios de loza para baño de calidad inferior	109,5	380,9	380,9	380,8	373,8	380,7	384,2	402,8	408,1	421,8	443,9	443,9	451,9	469,5
42911 – 81	Accesorios metálicos para baño	122,0	738,1	738,1	742,9	749,5	749,5	762,8	766,4	785,9	809,1	823,0	835,9	835,8	835,8
41242 – 11	Acero aletado conformado, en barra	94,6	709,2	714,5	730,4	732,0	741,5	755,0	779,1	785,9	788,3	810,2	829,8	837,7	876,1
37440 – 21	Adhesivo para pisos y revestimientos cerámicos	96,3	468,5	473,5	485,2	488,6	492,7	510,1	514,7	515,9	524,9	525,9	542,8	549,1	566,9
38130 – 13	Alacena de cocina de madera, de calidad inferior	98,0	275,9	275,9	275,9	275,9	281,2	281,2	281,2	281,2	281,2	281,2	291,5	291,5	291,5
38130 – 12	Alacena de cocina de madera, de calidad media	86,8	279,4	279,4	279,4	279,4	293,1	293,1	293,1	293,1	293,1	293,1	293,1	293,1	293,1
38130 – 11	Alacena de cocina de madera, de calidad superior	94,5	225,7	225,7	228,6	228,6	235,1	235,1	235,1	235,1	235,1	235,1	239,1	242,7	242,7
27230 – 11	Alfombra de pelo cortado de material sintético, con colocación	97,6	604,2	603,9	619,0	624,2	624,2	634,3	634,3	641,3	641,5	641,5	653,9	656,0	675,0
44821 – 11	Anafe a gas	91,3	595,8	600,9	600,9	600,9	600,9	600,9	600,9	604,3	623,4	641,5	647,0	647,0	655,3
37560 – 11	Anillo para cámara de inspección de PVC	99,7	554,9	556,9	574,8	573,8	598,3	591,3	622,3	632,0	643,9	643,3	654,9	663,5	673,1
15400 – 11	Arcilla expandida	108,1	713,0	743,4	753,1	799,4	815,5	815,5	815,5	815,5	826,7	826,7	870,4	870,4	950,9
15310 – 11	Arena fina	89,1	703,4	712,0	724,3	730,0	737,7	750,8	757,2	765,4	786,7	795,3	818,7	832,1	869,5
46531 – 11	Artefacto de iluminación	95,8	649,8	669,4	674,0	678,5	692,7	700,0	709,3	718,1	728,5	728,7	734,7	750,5	836,6
43540 – 11	Ascensor de 15 paradas	93,2	324,6	326,9	328,4	329,1	330,9	330,9	330,9	330,9	342,0	342,0	342,0	342,0	359,1
43540 – 12	Ascensor de 7 paradas	97,7	343,4	346,1	346,1	346,1	347,6	349,2	349,2	350,3	346,3	346,3	346,3	346,3	362,3
37370 – 21	Azulejo	91,6	464,6	477,7	482,9	501,0	495,7	499,9	519,5	519,5	535,1	545,9	545,9	545,9	632,0
37370 – 11	Baldosa cerámica esmaltada	85,7	419,0	431,9	428,9	435,4	437,8	443,8	460,5	478,2	478,2	481,1	489,0	492,5	553,0
37370 – 12	Baldosa cerámica roja	95,2	483,5	487,4	491,3	491,9	491,9	492,0	499,4	513,5	513,5	513,5	513,5	513,1	524,0
37690 – 11	Baldosa de laja negra	88,9	496,0	500,5	505,1	512,6	521,0	528,6	567,0	588,2	588,6	601,2	618,2	622,1	642,4
42911 – 11	Bañera de chapa porcelanizada	70,6	629,4	634,4	630,8	633,5	643,4	650,4	666,0	692,8	740,6	763,7	729,0	750,6	785,3
37129 – 11	Bañera de plástico reforzado con fibra de vidrio	105,5	510,7	510,6	510,6	525,3	547,3	557,4	562,6	588,0	594,4	620,5	620,5	642,5	668,6
35110 – 41	Barniz con poliuretano	105,9	954,0	951,3	962,4	989,6	1.014,7	1.047,6	1.067,4	1.105,3	1.105,3	1.121,7	1.173,0	1.180,0	1.228,7
37210 – 23	Bidé de calidad inferior	104,4	845,9	848,9	858,3	880,1	936,5	932,6	991,4	1.003,4	1.042,1	1.067,2	1.074,7	1.114,2	1.160,2
37210 – 22	Bidé de calidad media	103,7	858,7	882,8	875,3	882,7	919,9	944,1	977,9	1.025,9	1.041,4	1.072,2	1.096,6	1.146,5	1.187,5
37210 – 21	Bidé de calidad superior	101,8	725,3	728,6	728,6	733,8	783,6	791,7	822,6	832,9	850,0	895,8	899,3	920,0	977,4
41543 – 21	Boca de acceso de plomo	105,7	700,6	734,4	735,7	778,8	776,1	793,6	853,3	853,3	853,3	860,7	897,4	897,4	901,5
46340 – 31	Cable con conductor unipolar	90,3	1.254,0	1.255,2	1.254,9	1.269,7	1.275,5	1.294,7	1.330,6	1.339,9	1.366,5	1.438,4	1.492,6	1.605,5	1.666,7
46320 – 11	Cable coaxial 75 ohms	94,6	613,8	620,9	634,4	641,2	631,6	659,0	694,3	703,7	712,5	721,5	732,1	744,3	748,4
46340 – 11	Cable telefónico de 1 par	106,4	793,6	804,1	827,7	835,5	860,9	872,3	878,4	894,1	909,7	906,3	927,8	962,1	987,8
46340 – 12	Cable telefónico de 101 pares	99,0	722,7	727,6	758,1	768,9	783,9	790,0	806,2	860,6	875,0	891,2	905,4	984,5	1.004,8
46340 – 21	Cable tipo Sintenax	109,9	1.101,2	1.113,9	1.139,1	1.151,7	1.153,5	1.174,4	1.208,9	1.217,6	1.235,2	1.295,0	1.343,8	1.463,8	1.500,8
46212 – 21	Caja de chapa c/tablero trifásico	112,8	553,4	570,7	590,3	592,8	605,9	625,8	670,9	667,9	702,0	730,2	744,8	771,8	849,6
42999 – 23	Caja de chapa para tablero	110,0	864,2	885,8	906,5	943,9	957,3	968,7	1.018,4	1.018,4	1.017,6	1.050,8	1.064,2	1.088,8	1.179,3
42999 – 21	Caja octogonal de chapa para instalación eléctrica	96,3	516,5	516,5	524,9	529,1	540,1	548,1	548,1	570,5	582,0	582,0	592,4	614,6	627,5
42999 – 31	Caja para pares telefónicos	112,6	591,3	614,6	616,0	621,8	623,4	634,8	659,8	668,1	678,7	636,5	645,2	645,3	645,3
42999 – 22	Caja rectangular de chapa para instalación eléctrica	96,2	494,9	497,3	513,8	517,5	517,5	532,4	536,8	546,8	562,5	575,7	595,5	610,6	625,9
31600 – 63	Cajonera para placard, de calidad inferior	104,7	296,2	297,4	297,4	298,4	298,4	301,2	321,3	306,9	306,9	316,6	323,1	322,8	322,8
31600 – 62	Cajonera para placard, de calidad media	103,4	362,8	363,4	363,4	363,4	363,4	375,7	379,9	372,5	372,5	372,5	384,8	384,8	384,8
31600 – 61	Cajonera para placard, de calidad superior	101,2	419,5	436,7	436,7	455,5	477,5	477,5	501,4	512,3	544,5	544,5	544,5	572,8	611,8
37420 – 11	Cal aérea hidratada	93,3	759,6	781,7	788,0	794,4	794,8	837,8	867,2	900,7	984,8	1.030,7	1.044,0	1.066,2	1.066,2
37420 – 12	Cal hidráulica hidratada	96,4	553,0	544,9	555,0	552,4	556,1	589,5	590,7	602,7	621,1	638,7	651,4	656,1	680,7

(sigue)

Capítulo Materiales. Índices elementales (continuación)

Código CPC (¹)	Descripción	2001	2012	2013											
		Dic	Dic	Ene	Feb	Mar	Abr	May	Jun	Jul*	Ago*	Sep*	Oct*	Nov*	Dic*
44822-11	Calefactor de tiro balanceado	97,5	373,7	373,7	373,7	373,3	373,3	373,3	373,3	379,4	379,4	379,4	379,4	379,4	385,2
44826-11	Calefón de tiro balanceado	98,0	359,4	359,4	359,4	362,5	362,5	362,5	363,6	374,6	374,6	377,8	382,0	382,0	388,0
44826-12	Calefón de tiro natural	100,4	623,1	626,2	626,2	630,9	630,9	635,1	637,4	691,0	701,7	710,8	717,5	717,5	737,4
42911-21	Canilla de bronce	97,4	935,3	941,5	953,5	962,3	994,3	1.016,5	1.055,5	1.067,1	1.088,2	1.122,6	1.122,5	1.260,7	1.295,5
41277-21	Caño de acero para instalaciones eléctricas	104,6	682,8	685,8	709,9	709,7	717,3	744,2	738,9	760,7	765,5	774,7	783,4	802,5	825,5
41277-11	Caño de chapa galvanizada	88,4	623,2	623,8	635,9	663,1	669,5	680,9	704,0	718,2	733,3	752,8	778,7	790,1	802,6
41516-11	Caño de cobre de 0,013 m	90,0	1.021,5	1.021,5	1.044,5	1.053,1	1.057,7	1.056,6	1.060,5	1.082,3	1.092,5	1.124,6	1.159,1	1.247,1	1.402,0
41516-12	Caño de cobre de 0,019 m	92,7	1.298,9	1.303,6	1.327,8	1.338,0	1.359,1	1.363,2	1.363,2	1.370,8	1.385,7	1.402,3	1.424,4	1.424,4	1.527,3
41273-11	Caño de hierro fundido 0,064 m	100,7	1.003,4	1.007,1	1.039,4	1.081,9	1.084,4	1.128,0	1.147,8	1.149,6	1.169,5	1.169,5	1.194,4	1.239,9	1.291,7
41273-12	Caño de hierro fundido 0,100 m	104,4	722,9	722,9	779,8	804,6	807,9	841,0	855,8	858,7	858,7	858,7	871,5	871,5	897,3
41277-41	Caño de hierro galvanizado	98,7	1.139,5	1.163,7	1.166,2	1.186,9	1.217,4	1.257,8	1.278,7	1.301,5	1.313,9	1.360,9	1.363,2	1.391,1	1.448,8
41277-31	Caño de hierro negro con revestimiento epoxi	102,8	574,1	582,1	587,3	595,0	598,0	603,7	614,9	624,5	645,4	650,6	679,7	687,2	724,6
41543-11	Caño de plomo	97,3	1.301,3	1.345,5	1.363,9	1.421,6	1.425,5	1.456,5	1.502,3	1.504,9	1.526,9	1.526,9	1.590,0	1.602,3	1.602,3
36320-21	Caño de polipropileno 0,013 m	125,3	832,7	835,1	840,0	863,3	875,0	891,8	898,2	921,3	931,5	964,2	970,2	1.031,5	995,8
36320-22	Caño de polipropileno 0,019 m	116,9	744,5	743,3	759,0	767,5	779,0	779,0	779,0	791,3	796,1	801,6	810,0	811,4	816,1
36320-11	Caño de PVC de 0,063 m	110,1	730,4	730,5	735,5	768,5	776,0	787,4	791,3	793,1	813,1	823,3	838,8	846,6	863,5
36320-12	Caño de PVC de 0,110 m	95,2	756,0	759,8	771,4	785,4	806,2	820,1	834,8	858,1	869,6	888,2	901,0	913,7	938,8
15320-11	Canto rodado natural	92,4	560,3	570,1	582,5	589,7	606,7	612,7	617,6	633,1	636,6	649,5	653,5	666,6	677,4
37350-61	Cascote	79,8	281,9	303,2	309,5	311,0	311,0	314,2	319,0	319,0	327,1	329,5	329,5	337,8	346,9
37440-31	Cemento de albañilería	99,3	544,6	552,1	556,9	557,8	557,9	587,0	588,9	590,5	595,9	622,3	631,5	641,4	649,5
37440-11	Cemento portland normal, en bolsa	105,1	641,8	648,2	653,3	655,3	658,6	679,9	684,2	690,3	693,0	713,8	725,4	731,4	742,7
44821-21	Cocina a gas	98,1	335,6	335,6	339,5	339,5	339,5	339,5	339,5	341,9	346,5	346,5	346,5	346,5	370,9
36320-31	Codo con base de PVC	120,0	810,3	813,2	828,5	846,4	878,0	897,9	925,2	946,8	956,1	964,1	982,0	1.017,6	1.035,6
41278-12	Codo de hierro negro con revestimiento epoxi de 0,013 m	100,5	817,7	817,7	828,9	842,6	866,2	873,9	875,2	902,3	902,3	931,4	952,8	964,0	985,6
41278-11	Codo de hierro negro con revestimiento epoxi de 0,025 m	97,3	693,0	693,0	710,4	717,5	729,8	735,4	736,6	767,3	767,3	786,8	790,8	798,9	811,5
36320-41	Codo de polipropileno	94,3	428,0	430,4	437,3	448,8	455,6	459,6	464,9	480,1	483,3	492,4	499,3	523,5	527,0
41516-21	Codo para caño de cobre	96,7	875,3	875,3	904,9	928,3	930,7	980,4	1.038,7	1.038,7	1.172,6	1.184,5	1.205,8	1.263,1	1.347,7
41278-22	Codo tipo PROSA	115,0	704,1	710,3	713,5	727,6	734,4	734,4	739,6	744,1	744,1	744,1	744,1	744,1	764,7
46350-11	Conductor revestido para puesta a tierra	100,4	1.389,1	1.410,7	1.414,8	1.431,2	1.436,4	1.455,1	1.510,1	1.543,1	1.575,5	1.634,3	1.720,9	1.815,8	1.847,5
41278-41	Conector de chapa cincada	109,9	1.095,1	1.104,8	1.144,1	1.143,0	1.158,9	1.185,8	1.190,7	1.229,3	1.249,5	1.326,1	1.337,1	1.362,2	1.383,1
42999-11	Conexión flexible cromada	90,0	1.114,0	1.134,0	1.180,5	1.190,3	1.167,0	1.220,1	1.256,5	1.309,1	1.362,1	1.381,8	1.384,4	1.427,8	1.493,2
36320-51	Conexión flexible de plástico	113,7	541,9	544,6	550,2	555,8	555,3	566,2	582,9	602,8	626,0	659,9	667,7	679,9	694,2
31600-12	Cortina de enrollar común de madera	105,0	486,6	490,5	512,5	512,5	542,2	542,2	544,7	544,7	555,4	555,4	585,0	585,0	591,3
36950-11	Cortina de enrollar de PVC	98,4	624,3	624,3	633,2	643,0	657,9	678,4	704,1	711,3	716,5	721,5	734,7	755,4	786,0
31600-11	Cortina de enrollar regulable de madera	105,5	404,9	412,1	450,0	450,0	466,1	466,1	466,1	466,1	466,1	466,1	474,7	474,7	488,6
37112-11	Cristal transparente de 4mm, con colocación	99,4	465,5	466,6	467,7	467,7	467,7	467,7	467,7	467,7	471,8	471,8	484,2	484,2	509,7
41278-31	Curva de hierro fundido	89,8	939,9	949,3	978,4	1.040,2	1.076,6	1.102,3	1.160,0	1.162,2	1.169,5	1.169,5	1.177,0	1.252,5	1.296,7
41278-13	Curva de hierro negro con revestimiento epoxi	90,9	667,2	667,1	684,4	692,1	707,0	706,7	707,8	729,0	734,8	748,2	763,9	773,2	790,4
37570-11	Depósito de fibrocemento para inodoro	104,0	793,2	826,0	835,7	837,6	864,5	863,6	907,9	910,8	944,1	944,1	1.033,8	1.078,1	1.078,1
43220-11	Electrobomba monofásica 1/3 HP	102,4	557,5	563,6	573,0	585,4	605,0	614,0	620,8	623,8	630,5	636,9	642,2	667,6	674,0
43220-12	Electrobomba monofásica 3/4 HP	94,9	750,9	758,5	773,0	795,5	800,6	825,4	832,6	836,4	851,2	879,6	887,6	940,8	960,7
43220-21	Electrobomba monofásica cloacal 1/3 HP	86,2	359,6	365,7	355,0	355,0	370,6	378,7	378,0	387,6	390,1	402,7	397,0	401,4	401,4
43220-22	Electrobomba monofásica pluvial 1/3 HP	88,2	429,1	430,0	440,8	454,0	455,6	458,5	460,3	462,5	467,4	481,4	486,3	492,8	506,1
43220-23	Electrobomba monofásica pluvial 3/4 HP	91,6	500,6	504,7	500,8	523,1	524,8	534,6	538,9	542,7	558,9	566,4	569,7	575,3	597,7
43220-31	Electrobomba trifásica 1,5 HP	94,1	686,5	688,5	686,2	690,4	693,9	700,1	703,6	708,0	731,9	739,8	749,7	763,8	774,7

(sigue)

Capítulo Materiales. Índices elementales (continuación)

Código CPC (¹)	Descripción	2001	2012		2013										
		Dic	Dic	Ene	Feb	Mar	Abr	May	Jun	Jul*	Ago*	Sep*	Oct*	Nov*	Dic*
43220-32	Electrobomba trifásica 7,5 HP	91,6	535,0	539,0	538,3	541,1	542,8	545,2	550,9	552,6	556,3	573,3	566,2	584,4	599,4
41278-32	Embudo de hierro fundido	106,7	1.161,0	1.165,9	1.215,0	1.271,3	1.321,3	1.321,3	1.415,0	1.418,0	1.472,6	1.472,6	1.485,0	1.553,1	1.630,8
36320-32	Embudo de PVC	132,0	828,3	839,5	851,0	867,8	887,8	937,7	938,5	962,4	981,2	985,1	1.012,9	1.018,7	1.034,8
41278-23	Empalme tipo PROSA	108,9	804,2	811,6	815,3	881,7	888,6	888,6	901,5	906,1	961,6	961,6	961,6	961,6	1.037,5
35110-11	Enduido plástico al agua para exteriores	90,3	697,4	711,4	720,5	735,6	762,3	786,2	813,0	819,4	821,0	845,4	878,0	894,8	906,7
35110-12	Enduido plástico al agua para interiores	96,5	701,8	712,9	718,3	716,3	719,8	728,6	752,8	770,9	768,8	797,6	823,2	830,5	841,1
35110-21	Esmalte sintético brillante	101,3	728,8	733,9	741,0	751,2	766,8	787,3	796,2	804,4	823,7	842,8	878,6	894,6	904,3
35110-22	Esmalte sintético semimate	110,5	824,2	830,7	839,6	852,4	866,6	890,9	920,1	925,3	940,5	961,0	988,0	1.005,1	1.041,3
41547-11	Estño al 50%	98,9	1.037,9	1.053,9	1.080,4	1.093,9	1.113,7	1.113,4	1.128,7	1.141,7	1.171,8	1.211,3	1.231,6	1.248,4	1.248,4
31600-73	Estantes y divisiones para placard, de calidad inferior	100,9	463,2	485,1	485,1	485,1	511,3	518,0	521,5	542,0	556,3	556,3	562,1	562,1	567,6
31600-72	Estantes y divisiones para placard, de calidad media	101,4	472,7	493,5	493,5	493,5	516,6	525,5	565,2	577,6	598,4	598,4	616,8	622,1	677,0
31600-71	Estantes y divisiones para placard, de calidad superior	100,9	575,2	578,2	578,2	578,2	578,2	578,2	589,5	584,7	584,7	584,7	584,7	584,7	595,5
35110-61	Fijador al agua	95,3	683,6	690,0	700,7	700,8	710,7	714,4	729,2	747,6	747,6	776,2	786,9	798,8	811,8
31600-53	Frente de placard de madera, de calidad inferior	92,0	644,6	658,0	671,6	683,7	688,1	698,7	720,1	738,9	759,0	766,5	738,6	769,1	789,6
31600-51	Frente de placard de madera, de calidad superior	98,7	471,1	476,4	488,2	488,2	488,2	498,8	501,8	506,7	520,6	520,6	527,0	527,0	542,9
37550-21	Gabinete para medidor de gas	86,4	599,4	610,7	627,9	656,1	677,2	689,7	704,3	707,0	757,0	770,4	793,1	820,5	813,7
42999-41	Gabinete para medidor monofásico	109,0	389,3	389,3	389,3	392,3	406,5	411,0	416,6	425,8	429,0	435,1	441,8	463,1	463,9
42911-53	Grifería para bidé de calidad inferior	101,9	972,6	972,6	972,6	985,4	994,9	1.042,5	1.086,4	1.148,7	1.148,7	1.245,6	1.245,6	1.315,3	1.323,8
42911-52	Grifería para bidé, calidad media	108,2	865,5	868,4	868,4	887,9	910,0	1.002,7	1.056,7	1.096,2	1.096,3	1.160,2	1.160,2	1.163,7	1.223,0
42911-51	Grifería para bidé de calidad superior	113,0	1.015,9	1.047,0	1.064,6	1.107,2	1.111,3	1.123,1	1.180,9	1.236,5	1.256,3	1.317,4	1.354,9	1.422,9	1.441,4
42911-43	Grifería para cocina de calidad inferior	93,9	757,1	757,1	757,3	768,0	758,8	768,8	808,1	837,1	842,7	895,8	895,8	975,8	983,6
42911-42	Grifería para cocina de calidad media	99,8	675,4	678,0	678,0	699,5	692,0	734,4	773,9	828,2	828,3	844,7	844,7	924,7	924,7
42911-41	Grifería para cocina, monocomando, calidad superior	99,6	903,7	903,7	903,7	930,6	933,2	1.007,4	1.067,2	1.092,5	1.085,9	1.146,9	1.174,6	1.226,9	1.226,0
42911-56	Grifería para ducha de calidad inferior	101,4	1.020,5	1.036,0	1.035,3	1.063,0	1.058,3	1.093,2	1.147,6	1.234,8	1.245,8	1.304,9	1.318,1	1.404,0	1.409,9
42911-55	Grifería para ducha de calidad media	107,6	807,0	809,4	809,4	830,1	847,0	907,8	939,8	990,4	997,3	1.052,3	1.052,3	1.102,9	1.122,6
42911-54	Grifería para ducha de calidad superior	106,7	984,5	984,5	984,5	1.003,4	1.024,4	1.046,1	1.098,6	1.038,6	1.038,6	1.083,0	1.083,0	1.083,0	1.107,5
42911-32	Grifería para lavadero de calidad inferior	115,8	1.058,3	1.076,2	1.076,2	1.120,1	1.121,0	1.195,1	1.256,9	1.312,4	1.381,4	1.455,7	1.455,7	1.555,0	1.583,7
42911-31	Grifería para lavadero de calidad media	107,2	791,4	795,9	806,5	827,1	833,6	912,1	940,7	965,7	1.011,2	1.051,2	1.051,2	1.116,7	1.158,5
42911-59	Grifería para lavatorio de calidad inferior	98,5	951,9	952,0	951,9	971,1	975,5	1.008,6	1.054,5	1.103,7	1.103,7	1.177,4	1.179,0	1.236,9	1.250,3
42911-58	Grifería para lavatorio de calidad media	105,6	863,4	866,6	866,6	880,3	898,8	977,4	998,9	1.056,5	1.090,8	1.150,1	1.150,2	1.159,6	1.231,8
42911-57	Grifería para lavatorio de calidad superior	110,5	990,4	990,4	990,4	1.027,6	1.033,0	1.112,4	1.154,7	1.172,6	1.166,4	1.243,8	1.237,5	1.324,2	1.335,9
43923-21	Hidrante completo, con manguera y gabinete	85,5	391,4	394,1	398,4	406,6	405,2	406,1	422,0	446,5	453,9	459,5	467,1	489,3	490,9
37510-11	Hormigón elaborado	80,6	463,2	465,8	483,9	485,8	503,3	507,5	513,5	517,2	526,7	536,7	541,3	549,3	554,6
44821-31	Horno a gas	92,7	469,8	482,0	482,0	482,0	482,0	494,3	494,3	514,7	521,1	528,0	528,0	539,9	549,3
46531-12	Iluminación de emergencia	66,2	324,2	322,8	350,5	359,5	360,9	366,1	375,7	393,0	399,4	407,6	413,1	421,4	443,3
37210-13	Inodoro de calidad inferior	105,2	783,0	785,4	806,0	807,5	846,8	845,5	876,4	892,8	916,3	943,5	958,7	1.003,9	1.024,1
37210-12	Inodoro de calidad media	105,5	810,5	819,4	816,4	816,7	844,1	869,1	884,3	913,3	921,8	964,3	977,3	1.007,7	1.038,5

(sigue)

Capítulo Materiales. Índices elementales (continuación)

Código CPC (¹)	Descripción	2001	2012	2013											
		Dic	Dic	Ene	Feb	Mar	Abr	May	Jun	Jul*	Ago*	Sep*	Oct*	Nov*	Dic*
37210-11	Inodoro de calidad superior con mochila	99,2	574,0	588,3	574,9	574,4	532,3	532,8	545,3	550,6	565,5	568,4	574,1	568,2	611,6
46212-11	Interruptor automático para tanque	114,4	419,3	423,5	435,3	445,5	445,5	455,8	462,7	466,5	466,5	487,0	514,3	531,1	543,0
46212-51	Interruptor de un punto	98,1	592,5	601,8	602,0	623,7	628,9	646,0	657,1	664,5	664,5	710,1	724,0	732,2	758,1
46212-31	Interruptor diferencial	92,3	455,1	458,7	471,8	488,6	512,6	536,0	547,6	565,2	576,1	597,9	610,0	624,2	663,3
46212-41	Interruptor termomagnético	93,7	437,4	444,2	469,6	491,9	512,6	531,7	550,2	570,3	568,8	591,9	609,0	632,1	675,8
42999-51	Jabalina	99,9	601,5	612,4	622,4	635,7	639,6	648,3	666,3	684,3	693,9	714,5	739,2	759,5	807,7
35110-51	Laca poliuretánica	98,8	598,4	588,4	593,6	599,0	599,1	608,6	623,3	657,3	662,5	686,0	714,6	714,6	770,4
37350-11	Ladrillo cerámico hueco	87,4	649,4	660,0	665,8	670,9	686,1	692,3	696,5	697,9	715,7	722,2	723,8	758,6	784,0
37350-41	Ladrillo cerámico para entrepisos	92,4	532,7	550,6	558,8	565,6	561,7	572,9	572,2	611,9	629,0	633,1	640,5	647,7	653,6
37350-21	Ladrillo común	89,5	415,5	414,6	407,2	420,7	420,6	420,6	430,4	437,4	437,4	442,7	440,2	443,2	443,9
37350-31	Ladrillo de media máquina	90,1	334,9	336,4	336,4	336,4	340,3	335,5	335,5	340,0	340,0	340,0	340,0	339,7	346,0
37210-32	Lavatorio con columna de calidad media	91,7	608,0	617,5	612,6	612,6	624,4	643,5	656,5	702,2	714,0	725,6	715,3	756,1	785,3
37210-31	Lavatorio con columna de calidad superior	95,9	583,5	585,6	585,6	592,0	618,9	626,6	653,3	675,5	684,6	699,7	699,7	691,6	713,5
37210-33	Lavatorio sin columna de calidad inferior	101,9	827,7	827,7	841,9	844,3	882,1	884,8	941,5	971,5	986,3	1.025,7	1.030,5	1.082,0	1.113,0
31210-41	Listón yesero	101,3	638,4	641,1	681,1	712,0	721,1	724,0	746,8	767,2	789,4	799,4	815,7	822,5	830,6
43240-21	Llave candado para gas	95,4	1.130,2	1.145,3	1.181,1	1.193,8	1.205,2	1.245,6	1.340,7	1.398,5	1.455,2	1.510,3	1.510,3	1.588,9	1.624,2
43240-32	Llave de paso para agua	112,5	837,5	841,8	841,8	857,8	874,7	890,8	938,6	950,0	1.021,4	1.050,4	1.089,0	1.223,7	1.263,0
43240-31	Llave de paso para gas	108,9	1.404,9	1.366,9	1.407,2	1.424,0	1.427,4	1.534,3	1.638,8	1.671,5	1.705,3	1.739,6	1.728,1	1.851,1	1.851,1
43240-41	Llave esclusa de bronce	97,9	1.080,6	1.080,6	1.092,7	1.158,5	1.162,2	1.209,4	1.302,7	1.305,4	1.305,4	1.366,1	1.414,7	1.441,9	1.530,8
37540-32	Loseta calcárea para vereda	95,0	289,8	290,8	290,8	290,8	290,8	292,3	292,3	295,1	302,5	304,0	320,2	323,2	352,5
37540-31	Loseta de piedra lavada	94,2	454,9	461,2	464,8	476,3	484,2	484,2	498,0	498,0	521,1	541,7	553,3	561,8	582,8
31210-21	Machimbire con una cara cepillada	101,6	661,7	662,1	670,1	689,4	689,4	707,2	704,8	721,7	754,5	767,5	787,8	794,0	809,3
42911-61	Marco y tapa con cierre hermético, de bronce, de 0,20 x 0,20m	102,8	671,4	671,4	671,4	670,5	682,3	684,0	732,2	732,2	732,2	772,9	789,7	831,0	836,0
43923-11	Matafuego de polvo químico	91,6	491,6	497,5	505,8	519,1	537,4	553,4	586,1	598,0	598,5	619,1	624,2	646,9	655,2
37930-12	Membrana asfáltica común	92,8	669,5	677,3	703,8	711,2	725,4	741,4	749,6	758,8	758,5	763,3	768,0	791,5	796,4
37930-11	Membrana asfáltica con folio de aluminio	91,8	870,0	881,1	919,0	933,1	962,8	983,1	987,7	1.023,6	1.023,6	1.041,9	1.049,0	1.086,0	1.105,3
42999-61	Mesada de acero inoxidable con bacha doble	109,0	674,1	678,1	678,1	678,1	738,7	738,7	750,1	757,5	757,5	785,8	785,8	829,9	838,2
42999-62	Mesada de acero inoxidable lisa	107,0	711,6	711,8	711,8	711,8	724,3	724,3	724,3	745,0	745,0	785,1	784,5	801,5	810,2
37610-11	Mesada de granito	95,2	540,8	534,7	555,8	567,6	567,6	571,5	613,2	622,0	626,5	635,3	647,8	676,6	695,3
37610-12	Mesada de granito con perforación para bacha	99,6	497,4	500,3	506,5	511,1	532,5	532,3	559,5	562,4	563,9	576,2	579,2	581,6	609,2
42943-11	Metal desplegado	93,3	687,6	694,5	708,4	720,7	732,2	742,5	775,9	793,9	801,9	816,5	834,8	839,0	878,1
37540-11	Mosaico granítico	94,8	340,1	342,6	346,2	347,8	355,8	357,1	364,5	366,5	373,6	376,5	386,2	386,2	394,8
38130-16	Mueble de cocina bajo mesada, de madera, de calidad inferior	98,0	396,2	406,3	423,2	423,2	435,2	438,5	438,5	438,5	456,2	456,2	472,4	479,6	479,6
38130-15	Mueble de cocina bajo mesada, de madera, de calidad media	93,2	285,2	290,7	295,8	295,8	295,8	295,8	295,8	295,8	295,8	295,8	300,4	300,4	300,4
38130-14	Mueble de cocina bajo mesada, de madera, de calidad superior	97,6	283,4	283,4	297,2	309,2	309,2	315,9	315,9	315,9	322,8	322,8	339,0	339,0	337,5
35490-11	Pegamento para PVC	98,3	755,6	772,7	781,5	782,9	808,1	813,8	822,3	873,5	918,1	932,9	956,7	992,1	991,2
41251-11	Perfil normal doble T	96,2	973,6	982,0	989,6	993,3	1.006,7	1.034,7	1.040,7	1.043,4	1.045,6	1.106,6	1.121,6	1.168,5	1.222,7
41278-21	Pileta de piso tipo PROSA	107,6	712,0	718,1	721,2	735,4	742,4	742,4	747,5	752,2	752,2	752,2	752,2	752,2	772,9
42911-71	Pileta de cocina, acero inoxidable	115,5	878,2	871,1	871,2	883,4	883,3	913,8	916,2	928,4	932,1	972,7	982,1	1.005,1	1.042,6
37210-42	Pileta de lavar de loza, chica	98,5	771,5	774,6	774,6	779,6	822,2	829,8	883,8	920,5	935,7	980,6	982,3	1.062,5	1.099,9
37210-41	Pileta de lavar de loza, grande o mediana	98,3	652,8	657,9	657,9	660,9	698,8	705,5	753,1	758,9	778,5	813,4	816,5	823,0	914,3
36930-11	Pileta de lavar de plástico	103,7	576,6	576,6	576,6	592,3	592,3	604,6	634,5	641,5	654,9	707,4	719,2	736,5	742,1
36950-21	Pileta de piso de PVC	118,9	862,7	849,0	875,8	893,1	917,1	910,6	963,3	974,4	976,1	980,5	995,3	1.007,0	1.022,2
35110-31	Pintura al látex para interiores	103,8	605,7	607,9	612,8	612,8	613,1	619,9	622,0	627,8	633,2	642,1	652,2	652,2	667,5
35110-32	Pintura al látex para exteriores	96,1	714,2	722,8	730,8	734,4	753,2	751,1	769,2	782,6	796,2	804,2	841,5	848,5	869,2
37940-11	Pintura asfáltica	101,7	559,4	570,3	572,5	584,6	589,7	589,7	596,8	623,9	626,6	631,8	654,5	654,5	668,8
35110-71	Pintura transparente para ladrillo visto	96,4	675,6	686,4	690,9	711,6	720,4	733,3	751,0	762,8	767,3	803,1	814,0	821,0	854,2
31210-31	Piso de entablonado, con colocación	107,4	365,8	365,8	365,8	373,8	373,8	373,8	373,8	373,8	373,8	374,3	374,3	377,0	391,4
31210-32	Piso de parquet, con colocación	96,5	399,8	406,2	406,2	427,2	431,3	431,4	431,4	438,8	438,8	438,8	438,8	438,8	449,8
41541-11	Plomo para fundir	96,5	1.204,7	1.249,4	1.249,4	1.261,1	1.251,7	1.252,1	1.288,7	1.288,7	1.288,7	1.288,7	1.347,5	1.364,2	1.379,6

(sigue)

Capítulo Materiales. Índices elementales (conclusión)

Código CPC (*)	Descripción	2001		2012		2013									
		Dic	Dic	Ene	Feb	Mar	Abr	May	Jun	Jul*	Ago*	Sep*	Oct*	Nov*	Dic*
34720-11	Poliestireno expandido en placas	124,9	915,3	923,3	965,4	975,9	976,4	977,2	971,4	1.025,4	1.048,6	1.058,0	1.090,0	1.165,7	1.217,3
47220-11	Portero eléctrico	101,0	228,7	233,1	238,6	239,1	239,6	248,2	248,2	248,2	253,7	258,0	263,9	265,5	274,9
31600-81	Portón levadizo de madera	96,4	597,5	600,2	606,8	622,1	625,3	640,0	669,5	680,5	683,2	703,3	721,0	742,5	775,3
42120-31	Portón levadizo metálico	95,9	749,0	754,7	771,6	798,1	804,4	812,1	847,0	847,0	847,0	884,4	884,7	919,4	935,9
35490-21	Preservador para madera	103,5	914,8	921,1	930,0	943,7	961,0	978,8	1.039,4	1.084,9	1.095,9	1.138,2	1.182,0	1.185,7	1.239,8
31600-41	Puerta balcón corrediza de madera	101,2	838,0	840,5	829,9	848,3	848,4	880,1	890,6	903,1	912,1	917,2	927,0	957,5	969,6
42120-21	Puerta balcón corrediza metálica de calidad media	94,4	633,3	654,4	666,6	674,5	674,5	685,8	712,4	712,4	738,9	751,3	751,3	792,7	810,5
42120-22	Puerta balcón corrediza metálica, calidad superior	97,4	354,4	354,4	361,8	361,8	370,6	370,6	378,4	378,4	384,2	384,2	384,2	384,2	384,2
31600-33	Puerta de entrada de madera con tableros, calidad inferior	109,0	608,2	608,2	611,4	614,5	614,9	630,9	635,5	650,7	650,7	657,1	657,1	669,2	698,9
31600-32	Puerta de entrada de madera con tableros, calidad media	105,4	593,6	593,6	593,6	598,9	596,4	604,3	617,0	638,4	640,2	652,5	658,3	674,4	689,6
31600-31	Puerta de entrada de madera con tableros, calidad superior	106,3	516,8	516,8	538,4	538,4	550,6	582,5	582,5	583,0	598,5	598,5	604,6	612,6	612,6
42120-11	Puerta metálica vidriada	97,7	707,1	712,2	721,4	744,3	744,2	766,9	786,3	786,3	792,0	807,9	810,0	822,6	837,5
31600-23	Puerta placa de madera, de calidad inferior	102,0	699,8	707,8	722,3	736,7	756,4	780,0	791,4	798,7	827,4	827,4	838,1	874,2	907,1
31600-22	Puerta placa de madera, de calidad media	97,7	668,2	682,5	695,0	704,7	705,4	713,4	732,2	746,5	768,6	768,6	778,6	787,5	814,3
31600-21	Puerta placa de madera, de calidad superior	100,7	627,6	629,5	646,9	655,5	668,6	693,9	708,2	719,2	744,6	752,6	762,3	766,1	777,8
41278-33	Ramal de hierro fundido	100,2	1.086,1	1.090,6	1.136,0	1.185,1	1.209,2	1.234,3	1.304,1	1.306,6	1.358,2	1.358,2	1.365,5	1.425,5	1.484,8
36320-33	Ramal de PVC	125,8	854,9	854,9	858,5	867,5	899,3	891,3	910,5	911,8	922,9	920,7	926,7	940,6	955,6
48270-11	Regulador de gas	70,2	250,2	250,2	250,2	255,4	255,4	258,8	258,8	260,6	270,2	270,2	270,8	271,0	271,0
42190-11	Reja de barrotes	111,0	626,7	649,2	676,8	676,8	676,8	694,9	708,9	720,4	725,3	725,3	779,5	816,8	824,6
43923-31	Rociador de techo tipo Spray	82,6	360,4	373,7	378,9	386,7	393,6	425,9	440,1	445,4	452,5	459,0	477,9	488,7	494,4
31210-11	Tabla con una cara cepillada para encofrado	97,3	651,2	658,3	672,3	691,3	695,5	707,1	731,3	725,0	748,3	754,6	769,3	790,6	816,3
37129-21	Tanque para agua, de polietileno tricapa, aprobado, de 1.000 litros de capacidad	124,2	655,5	660,6	664,3	687,4	690,4	701,9	725,0	733,9	744,5	762,1	771,2	793,1	810,1
37560-21	Tapa de chapa para cámara de inspección	88,6	604,5	606,5	614,6	638,0	647,0	662,5	706,3	714,8	714,8	724,9	732,5	761,3	791,8
42999-71	Tapa sumergida para tanque	92,1	664,8	669,1	679,2	678,9	691,3	726,9	759,4	808,7	817,0	817,0	817,0	819,6	833,7
41516-22	Te para caño de cobre	94,4	796,3	796,3	812,9	822,8	829,5	854,2	918,2	919,6	955,4	965,3	989,3	1.040,1	1.040,1
37350-51	Teja francesa	107,5	623,6	627,9	642,3	645,8	648,3	668,8	693,9	734,5	750,9	783,1	788,9	788,9	815,5
44826-21	Termostanque a gas	96,0	628,8	631,1	631,1	631,1	631,1	639,5	639,5	654,6	668,7	674,8	674,8	674,8	703,0
31210-22	Tirante cepillado	91,9	649,9	659,6	688,0	666,2	666,2	675,0	690,5	695,0	734,1	755,1	776,3	781,3	813,4
31100-11	Tirante sin cepillar	101,1	797,2	798,7	830,5	868,6	887,3	902,5	926,4	937,7	959,1	967,1	988,6	998,8	1.024,2
46212-53	Toma TV	97,2	424,5	428,1	438,3	453,2	448,3	455,9	468,0	468,0	468,0	464,7	466,9	478,9	487,7
46212-52	Tomacorriente con toma a tierra	95,9	540,7	550,4	559,2	570,2	577,5	588,5	602,1	627,8	625,1	666,1	662,1	694,8	716,1
15400-21	Tosca	90,0	334,8	339,1	339,1	339,1	349,7	361,2	366,9	405,6	412,5	430,0	430,0	437,7	452,9
43240-11	Válvula a flotante	104,0	787,1	787,1	847,7	841,9	844,3	876,6	924,6	938,4	950,2	974,6	1.023,3	1.072,3	1.119,5
31600-42	Ventana corrediza de madera	98,4	747,7	747,7	759,0	762,8	762,9	793,4	804,7	848,3	854,5	854,5	862,2	878,7	932,5
42120-42	Ventana corrediza metálica	99,6	484,9	484,9	484,9	484,9	496,8	496,8	496,8	496,8	512,3	505,2	513,7	513,7	569,8
42120-41	Ventana corrediza metálica con vidrio repartido	97,2	298,4	302,6	302,6	302,6	309,4	309,4	309,4	309,4	309,4	289,2	293,9	293,9	293,9
42120-51	Ventiluz metálico	99,3	571,6	588,6	590,1	600,6	600,6	615,2	634,0	634,0	634,0	648,5	648,5	672,1	687,0
37550-11	Vigueta de hormigón pretensado	93,8	653,1	652,3	666,2	673,8	695,4	714,2	745,4	757,1	777,6	787,7	796,5	798,6	819,6
37410-11	Yeso blanco	99,7	641,9	650,2	664,7	667,6	674,6	683,0	683,0	687,1	709,8	709,8	711,3	724,4	727,8
31210-33	Zócalo de madera	100,3	671,7	680,8	671,7	684,1	687,2	704,5	704,5	711,5	716,9	716,9	739,3	751,9	767,0
37540-21	Zócalo granítico	100,9	527,5	527,5	532,9	548,4	554,7	554,7	565,6	568,0	580,5	580,5	592,5	601,9	623,7

(*) Los primeros cinco dígitos corresponden al código de la Clasificación Central Provisional de Productos (CPC) elaborada por la ONU. Los dígitos que siguen al guión corresponden a una clasificación interna.



ESTE VOLUMEN
INDEC INFORMA, ENERO DE 2014
CON UNA TIRADA DE 800 EJEMPLARES
SE TERMINÓ DE IMPRIMIR
EN EL MES DE ENERO DE 2014
EN EL DEPARTAMENTO PUBLICACIONES DEL INDEC
AV. PRESIDENTE JULIO A. ROCA 609
C1067ABB CIUDAD AUTÓNOMA DE BUENOS AIRES
REPÚBLICA ARGENTINA