

# INDEC INFORMA

**Febrero de 2005  
año 10, número 2**

**INDEC**

## INDEC INFORMA

Suscripción anual \$ 110.-

Precio del ejemplar \$ 13.-

Responsable de la edición: Bibliotecaria Rosa Gemini

Directora de la publicación: Bibliotecaria Rosa Gemini

Diseño de tapa: Silvina D. Jamilis

Dirección Nacional del Derecho de Autor 217.039

ISSN 0328-5804

PERMITIDA LA REPRODUCCIÓN PARCIAL CON MENCIÓN DE LA FUENTE  
Los artículos de colaboradores se atribuirán a la responsabilidad de sus autores

### SIGNOS CONVENCIONALES UTILIZADOS POR EL INDEC

Para la sustitución o complementación de un dato numérico el INDEC utiliza los siguientes signos, según el caso:

- \* Dato provisorio
- Dato igual a cero
- Dato ínfimo, menos de la mitad del último dígito mostrado
- . Dato no registrado
- ... Dato no disponible a la fecha de presentación de los resultados
- /// Dato que no corresponde presentar debido a la naturaleza de las cosas o del cálculo
- s Dato confidencial por aplicación de las reglas del secreto estadístico
- e Dato estimado por extrapolación, proyección o imputación

### INSTITUTO NACIONAL DE ESTADÍSTICA Y CENSOS

Centro Estadístico de Servicios (CES)

Avenida Presidente Julio A. Roca 609

C1067ABB Ciudad Autónoma de Buenos Aires, Argentina

Teléfonos: (011) 4349-9650/52/54/62 - Fax: 4349-9621

**Atención de lunes a viernes de 9.30 a 16 horas**

E-Mail: CES@indec.mecon.gov.ar

INTERNET <http://www.indec.mecon.gov.ar>

# Índice

## **Estadísticas**

Actividad industrial	5
Comercio y Servicios	31
Sector externo	87
Trabajo y empleo	131
Pobreza e indigencia	139
Precios al consumidor	145
Precios mayoristas	159
Construcción	191
Cuentas Nacionales	209

## **Anexo**

Información para la actualización de los precios de contratos de obra pública	219
---	-----

# Actividad industrial

## Estimador Mensual Industrial

1.1	Nivel general del EMI. Índice y variaciones porcentuales	6
1.2	Variación porcentual del EMI para productos seleccionados de alimentos, bebidas y tabaco	8
1.3	Variación porcentual del EMI para productos seleccionados de la industria textil	10
1.4	Variación porcentual del EMI para la producción de papel y cartón	11
1.5	Variación porcentual del EMI para productos de editoriales e imprentas	11
1.6	Variación porcentual del EMI para productos seleccionados de la industria química y petroquímica	12
1.7	Variación porcentual del EMI para productos seleccionados de la industria de materiales para la construcción	14
1.8	Variación porcentual del EMI para productos seleccionados de la industria siderúrgica	15
1.9	Variación porcentual del EMI para productos seleccionados de la industria metalmeccánica	15

## Utilización de la capacidad instalada en la industria

2.	Utilización de la capacidad instalada en la industria. Bloques sectoriales	16
----	--	----

## Indicadores de producción, ocupación y salarios en la industria

3.1	Indicadores de Volumen Físico de la Producción, Obreros Ocupados, Horas Trabajadas y Salario por Obrero. Índices base 1997=100	17
3.2.1	Índice de Volumen Físico de la Producción base 1997=100. Tercer trimestre de 2004	18
3.2.2	Índice de Volumen Físico de la Producción base 1997=100. Datos trimestrales	19
3.2.3	Índice de Volumen Físico de la Producción base 1997=100. Años 1999-2003	20
3.3.1	Índice de Obreros Ocupados, base 1997=100 Tercer trimestre de 2004	21
3.3.2	Índice de Obreros Ocupados, base 1997=100 Datos trimestrales	22
3.3.3	Índice de Obreros Ocupados, base 1997=100 Años 1999-2003	23
3.4.1	Índice de Horas Trabajadas, base 1997=100 Tercer trimestre de 2004	24
3.4.2	Índice de Horas Trabajadas, base 1997=100 Datos trimestrales	25
3.4.3	Índice de Horas Trabajadas, base 1997=100 Años 1999-2003	26
3.5.1	Índice de Salario por Obrero, base 1997=100 Tercer trimestre de 2004	27
3.5.2	Índice de Salario por Obrero, base 1997=100 Datos trimestrales	28
3.5.3	Índice de Salario por Obrero, base 1997=100 Años 1999-2003	29

## Estimador Mensual Industrial

**E**l Estimador Mensual Industrial (EMI) mide el desempeño del sector manufacturero sobre la base de información proporcionada por empresas líderes, cámaras empresarias y organismos públicos que informan sobre productos e insumos representativos.

Las empresas y demás informantes han sido seleccionados sobre la base de una investigación previa de relaciones entre distintas actividades industriales. De esa manera se determinaron familias de productos que reflejan el nivel de actividad ya sea en forma directa, como indicador representativo de la producción, o indirecta por constituir el insumo principal de otro sector.

El cálculo del EMI comienza en enero de 1994. A partir de ese período se revisaron los aspectos conceptuales y metodológicos y se ajustaron los mecanismos operativos que garantizan la disponibilidad oportuna de la información. Se utiliza la estructura de valor agregado de la industria correspondiente a 1997.

A partir de enero de 2004 se realiza la desestacionalización del EMI utilizando el programa X12-ARIMA. El nuevo programa es una versión mejorada del X11-ARIMA que permite detectar y/o incorporar cambios estructurales, además contiene nuevas medidas de diagnóstico.

El programa X12-ARIMA utiliza promedios móviles en forma iterativa para estimar la estacionalidad y la tendencia-ciclo. Por las características del método, los factores estimados sufren modificaciones cada vez que se incorpora

un nuevo dato a la serie original. Luego las opciones del programa de desestacionalización se fijan en los meses de enero y se mantienen fijas durante un año, período al cabo del cual deben sufrir las revisiones que permitan realizar las actualizaciones correspondientes.

Con la información disponible a enero de 2004 se fijaron las opciones para el año 2004 que son las siguientes:

- . Extensión de la serie con un año de pronósticos obtenidos mediante el modelo  $\log(0,1,2)(0,1,1)12$ .
- . Ajuste de variación por días de actividad hasta abril de 2002.
- . Ajuste de variación por largo de mes a partir de abril de 2002.
- . Ajuste de variación por Pascua.
- . Ajuste de valores atípicos.

La tendencia-ciclo se obtiene mediante el método Henderson Modificado (Dagum, 1996) que consiste en un postprocesamiento de la serie desestacionalizada utilizando opciones específicas. Las opciones específicas son las siguientes:

- . Extensión con un año de pronósticos de la serie desestacionalizada corregida por valores extremos, utilizando el modelo  $(0,1,1)(0,0,1)12$ .
- . Corrección más estricta de valores extremos.
- . Estimación de la tendencia para esta serie desestacionalizada corregida y extendida utilizando el filtro Henderson de 13 términos.

**Cuadro 1.1 Nivel general del EMI, base 1997=100, y variaciones porcentuales**

Período	Índice			Variación %				
	Con estacionalidad	Desestacionalizado	Tendencia ciclo	Con estacionalidad			Desestacionalizado	
				respecto al período anterior	respecto a igual período del año anterior	del acumulado desde enero hasta cada mes del mismo año respecto a igual acumulado del año anterior	respecto al período anterior	respecto a igual período del año anterior
2001	88,0	88,1	87,8	- 7,6	///	///	- 7,8	///
2002	78,7	78,7	79,0	- 10,6	///	///	- 10,7	///
2003	91,4	91,4	91,4	16,2	///	///	16,1	///
2004	101,2	101,2	101,0	10,7	///	///	10,7	///
2003 Dic	93,9	96,0	96,5	- 3,9	12,6	16,2	0,8	12,4
2004 Ene	92,6	98,9	97,5	- 1,4	12,2	12,2	3,0	11,9
Feb	91,1	100,2	98,4	- 1,6	14,1	13,1	1,3	13,2
Mar	102,2	102,1	99,2	12,3	15,6	14,0	1,9	15,4
Abr	95,8	97,5	99,9	- 6,3	8,9	12,7	- 4,5	8,9
May	99,7	99,7	100,5	4,1	11,3	12,4	2,3	11,3
Jun	99,9	100,6	101,1	0,2	11,4	12,2	0,9	11,5
Jul	104,8	100,4	101,6	5,0	9,4	11,8	- 0,2	9,7
Ago	106,1	101,7	102,1	1,2	10,6	11,6	1,3	10,5
Sep	105,9	102,5	102,5	- 0,2	10,5	11,5	0,8	10,8
Oct	107,9	102,4	102,9	1,9	7,8	11,1	- 0,1	7,8
Nov	105,8	103,2	103,2	- 2,0	8,2	10,8	0,8	8,4
Dic	102,9	105,2	103,4	- 2,7	9,6	10,7	1,9	9,6

**Variación porcentual de diciembre de 2004  
con respecto a igual mes del año anterior**

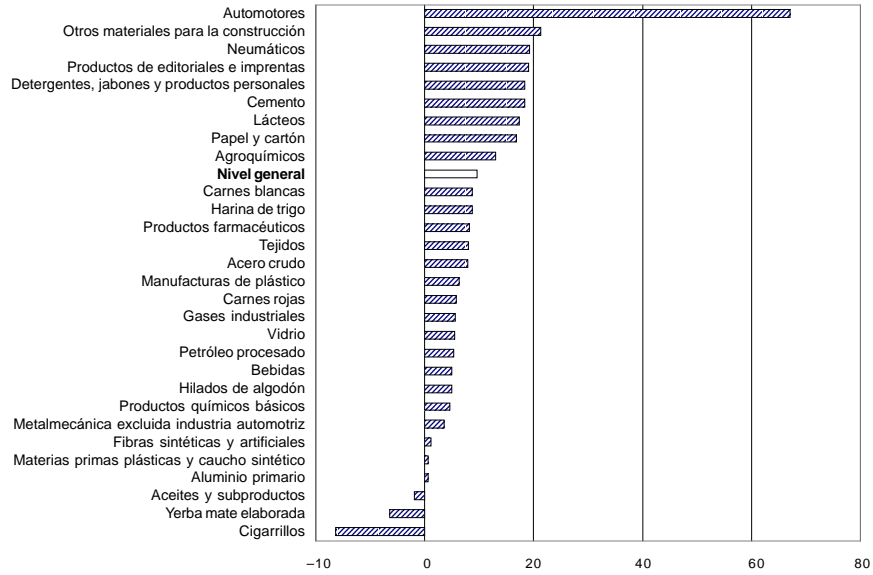

**Variación porcentual acumulada de los primeros  
doce meses de 2004 con respecto a igual período del año anterior**

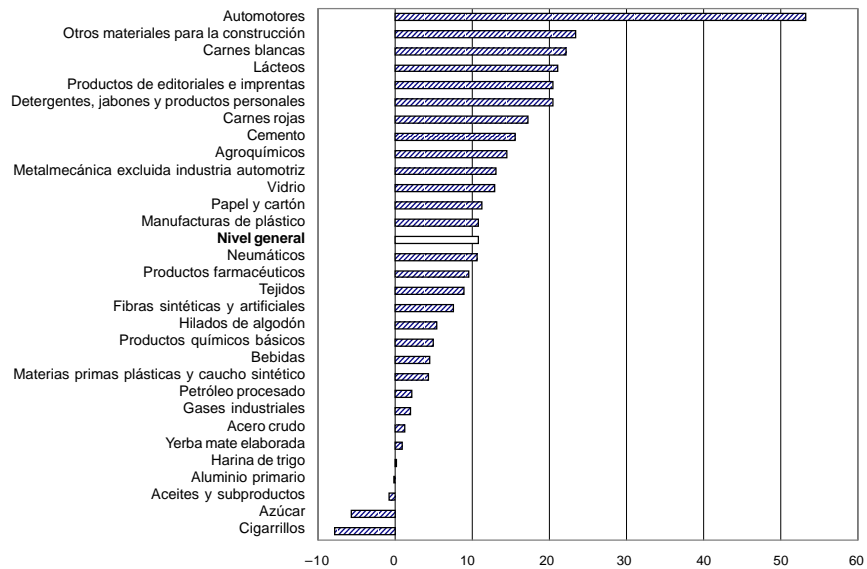

**Cuadro 1.2 Variación porcentual del EMI  
para productos seleccionados de alimentos, bebidas y tabaco**

Período	Carnes rojas			Carnes blancas		
	Variación %			Variación %		
	respecto al período anterior	respecto a igual período del año anterior	del acumulado desde enero hasta cada mes del mismo año respecto a igual acumulado del año anterior	respecto al período anterior	respecto a igual período del año anterior	del acumulado desde enero hasta cada mes del mismo año respecto a igual acumulado del año anterior
2000	2,8	///	///	1,5	///	///
2001	- 8,9	///	///	- 1,4	///	///
2002	- 3,0	///	///	- 24,1	///	///
2003	7,8	///	///	6,1	///	///
2004	17,3	///	///	22,1	///	///
2003 Dic	10,5	29,0	7,8	29,5	18,5	6,1
2004 Ene	- 9,0	18,8	18,8	- 16,0	13,1	13,1
Feb	- 5,8	23,1	20,8	- 2,5	23,7	18,1
Mar	18,8	35,5	25,8	17,7	46,9	27,3
Abr	- 10,7	16,0	23,2	- 10,4	17,8	24,8
May	6,5	22,1	23,0	1,4	18,0	23,4
Jun	8,5	27,5	23,8	4,4	26,5	23,9
Jul	- 2,3	15,1	22,4	0,7	18,4	23,1
Ago	- 1,3	23,4	22,5	0,8	30,5	24,0
Sep	0,7	11,9	21,2	0,7	22,0	23,7
Oct	- 2,6	3,4	19,1	1,8	13,8	22,6
Nov	3,6	13,8	18,6	8,8	34,1	23,7
Dic	2,8	5,9	17,3	5,1	8,8	22,1

Período	Lácteos			Aceites y subproductos		
	Variación %			Variación %		
	respecto al período anterior	respecto a igual período del año anterior	del acumulado desde enero hasta cada mes del mismo año respecto a igual acumulado del año anterior	respecto al período anterior	respecto a igual período del año anterior	del acumulado desde enero hasta cada mes del mismo año respecto a igual acumulado del año anterior
2000	- 5,5	///	///	- 3,5	///	///
2001	- 5,6	///	///	- 2,3	///	///
2002	- 18,5	///	///	13,8	///	///
2003	- 10,6	///	///	12,7	///	///
2004	21,1	///	///	- 0,8	///	///
2003 Dic	2,9	3,4	- 10,6	- 13,1	9,9	12,7
2004 Ene	- 5,6	9,8	9,8	2,7	12,2	12,2
Feb	- 10,0	22,4	15,4	- 19,6	3,4	8,1
Mar	- 0,5	16,7	15,8	14,7	- 0,9	4,9
Abr	- 7,4	17,9	16,3	24,4	7,0	5,5
May	12,6	29,0	18,7	7,6	7,0	5,9
Jun	2,4	23,3	19,4	- 1,8	4,6	5,6
Jul	12,3	24,9	20,3	- 3,4	- 5,0	3,8
Ago	8,6	32,5	22,0	- 4,9	- 3,9	2,7
Sep	3,4	22,5	22,1	- 2,4	- 7,3	1,5
Oct	5,8	18,1	21,6	1,9	- 9,8	0,2
Nov	- 2,3	21,3	21,5	- 8,1	- 9,2	- 0,7
Dic	- 0,4	17,3	21,1	- 6,2	- 1,9	- 0,8

*(sigue)*

**Cuadro 1.2 (conclusión)**

Período	Harina de trigo			Yerba mate elaborada		
	Variación %			Variación %		
	respecto al período anterior	respecto a igual período del año anterior	del acumulado desde enero hasta cada mes del mismo año respecto a igual acumulado del año anterior	respecto al período anterior	respecto a igual período del año anterior	del acumulado desde enero hasta cada mes del mismo año respecto a igual acumulado del año anterior
2000	-0.3	///	///	9.7	///	///
2001	-1.6	///	///	-6.0	///	///
2002	0.8	///	///	0.8	///	///
2003	6.3	///	///	9.8	///	///
2004	0.2	///	///	0.9	///	///
2003 Dic	-5.6	1.5	6.3	5.2	20.1	9.8
2004 Ene	4.9	1.5	1.5	-16.5	3.9	3.9
Feb	-0.7	2.9	2.2	10.0	13.2	8.5
Mar	1.0	-2.4	0.6	5.8	13.5	10.3
Abr	-0.7	-5.8	-1.1	-8.8	-8.5	5.0
May	5.5	-4.2	-1.8	4.8	-13.1	0.7
Jun	-8.6	-3.8	-2.1	8.0	17.9	3.4
Jul	4.4	-5.8	-2.6	-1.1	-3.0	2.4
Ago	1.6	-2.4	-2.6	4.5	8.6	3.2
Sep	3.2	3.6	-1.9	-2.1	-0.1	2.8
Oct	3.7	5.5	-1.2	-8.2	-9.2	1.5
Nov	-2.1	5.8	-0.6	5.4	3.2	1.6
Dic	-3.0	8.7	0.2	-4.6	-6.4	0.9

Período	Bebidas			Cigarrillos		
	Variación %			Variación %		
	respecto al período anterior	respecto a igual período del año anterior	del acumulado desde enero hasta cada mes del mismo año respecto a igual acumulado del año anterior	respecto al período anterior	respecto a igual período del año anterior	del acumulado desde enero hasta cada mes del mismo año respecto a igual acumulado del año anterior
2000	-1,7	///	///	-9,8	///	///
2001	-5,4	///	///	-13,7	///	///
2002	-10,6	///	///	4,9	///	///
2003	3,0	///	///	8,3	///	///
2004	4,5	///	///	-7,9	///	///
2003 Dic	13,8	-1,5	3,0	2,4	2,6	8,3
2004 Ene	-7,7	3,0	3,0	-9,5	-6,8	-6,8
Feb	-7,8	1,6	2,3	-5,3	4,6	-1,6
Mar	3,5	21,1	7,9	25,5	24,7	7,0
Abr	-9,9	9,4	8,2	-33,9	-26,8	-2,1
May	-11,0	2,4	7,2	15,1	-8,3	-3,3
Jun	-8,4	1,7	6,4	-9,2	-13,5	-4,9
Jul	14,2	1,4	5,7	4,4	-13,9	-6,2
Ago	0,8	3,0	5,4	0,6	0,2	-5,5
Sep	7,4	7,1	5,6	8,0	-10,4	-6,1
Oct	6,9	-3,4	4,5	-9,8	-17,4	-7,2
Nov	6,1	3,3	4,4	22,2	-5,0	-7,0
Dic	15,6	5,0	4,5	-10,0	-16,4	-7,9

**Cuadro 1.3 Variación porcentual del EMI  
para productos seleccionados de la industria textil**

Período	Hilados de algodón			Fibras sintéticas y artificiales			Tejidos		
	Variación %			Variación %			Variación %		
	respecto al período anterior	respecto a igual período del año anterior	del acumulado desde enero hasta cada mes del mismo año respecto a igual acumulado del año anterior	respecto al período anterior	respecto a igual período del año anterior	del acumulado desde enero hasta cada mes del mismo año respecto a igual acumulado del año anterior	respecto al período anterior	respecto a igual período del año anterior	del acumulado desde enero hasta cada mes del mismo año respecto a igual acumulado del año anterior
2000	7,7	///	///	23,4	///	///	2,0	///	///
2001	- 18,7	///	///	- 19,8	///	///	- 21,1	///	///
2002	- 7,3	///	///	- 22,6	///	///	- 19,5	///	///
2003	52,6	///	///	1,5	///	///	74,6	///	///
2004	5,4	///	///	7,5	///	///	8,9	///	///
2003 Dic	- 22,6	- -	52,6	- 6,8	32,9	1,5	- 18,5	14,3	74,6
2004 Ene	12,6	3,7	3,7	- 7,9	40,3	40,3	13,0	2,1	2,1
Feb	15,9	7,1	5,5	13,4	14,8	25,5	5,2	5,8	4,0
Mar	3,7	0,8	3,8	11,2	22,5	24,4	6,8	4,5	4,2
Abr	- 4,0	0,7	3,0	- 9,5	4,9	18,8	3,1	6,4	4,7
May	1,6	- 4,3	1,4	3,4	6,6	16,1	3,4	3,1	4,4
Jun	1,3	6,8	2,3	- 4,4	0,6	13,2	3,9	11,4	5,6
Jul	2,4	11,9	3,6	0,1	6,0	12,1	- 0,1	12,8	6,7
Ago	1,4	7,0	4,1	5,5	6,9	11,4	- 0,4	10,7	7,2
Sep	3,2	9,8	4,7	- 4,2	4,0	10,6	5,0	17,3	8,3
Oct	- 0,7	8,6	5,1	0,1	- 0,4	9,3	- 2,9	13,2	8,8
Nov	- 1,0	9,0	5,5	- 1,5	- 3,4	8,1	- 5,4	10,0	8,9
Dic	- 25,6	4,9	5,4	- 2,4	1,1	7,5	- 19,9	8,1	8,9

**Cuadro 1.4 Variación porcentual del EMI  
para la producción de papel y cartón**

Período	Papel y cartón		
	Variación %		
	respecto al período anterior	respecto a igual período del año anterior	del acumulado desde enero hasta cada mes del mismo año respecto a igual acumulado del año anterior
2000	8,5	///	///
2001	0,3	///	///
2002	0,3	///	///
2003	12,9	///	///
2004	11,3	///	///
2003 Dic	- 12,1	- 0,5	12,9
2004 Ene	5,1	14,0	14,0
Feb	5,3	12,9	13,4
Mar	9,0	15,6	14,2
Abr	- 4,9	19,0	15,4
May	- 6,9	- 2,8	11,4
Jun	0,7	0,6	9,5
Jul	9,0	12,8	10,0
Ago	8,3	16,6	10,8
Sep	- 7,6	10,4	10,8
Oct	7,0	11,4	10,9
Nov	0,5	10,7	10,8
Dic	- 7,2	16,9	11,3

**Cuadro 1.5 Variación porcentual del EMI  
para productos de editoriales e imprentas**

Período	Productos de editoriales e imprentas		
	Variación %		
	respecto al período anterior	respecto a igual período del año anterior	del acumulado desde enero hasta cada mes del mismo año respecto a igual acumulado del año anterior
2000	6,9	///	///
2001	- 12,1	///	///
2002	- 30,0	///	///
2003	22,5	///	///
2004	20,5	///	///
2003 Dic	- 13,6	34,2	22,5
2004 Ene	6,7	47,1	47,1
Feb	7,1	47,3	47,2
Mar	0,9	35,4	42,9
Abr	- 6,4	24,2	37,9
May	- 3,6	18,7	33,8
Jun	5,9	34,4	33,9
Jul	- 1,9	19,5	31,7
Ago	4,4	15,0	29,3
Sep	1,9	6,7	26,2
Oct	- 0,9	1,4	23,1
Nov	3,0	1,4	20,6
Dic	1,4	19,1	20,5

**Cuadro 1.6 Variación porcentual del EMI  
para productos seleccionados de la industria química y petroquímica**

Período	Petróleo procesado			Productos químicos básicos		
	Variación %			Variación %		
	respecto al período anterior	respecto a igual período del año anterior	del acumulado desde enero hasta cada mes del mismo año respecto a igual acumulado del año anterior	respecto al período anterior	respecto a igual período del año anterior	del acumulado desde enero hasta cada mes del mismo año respecto a igual acumulado del año anterior
2000	- 5,3	///	///	- 2,0	///	///
2001	- 0,7	///	///	34,5	///	///
2002	- 3,9	///	///	12,2	///	///
2003	3,9	///	///	16,8	///	///
2004	2,2	///	///	4,9	///	///
2003 Dic	- 1,0	- 1,3	3,9	- 0,4	11,1	16,8
2004 Ene	4,8	4,0	4,0	2,8	14,7	14,7
Feb	- 14,8	0,6	2,4	- 3,0	14,4	14,5
Mar	17,5	5,7	3,5	1,9	9,6	12,8
Abr	- 9,9	- 3,7	1,7	- 12,9	2,6	10,4
May	5,3	- 0,3	1,3	10,3	- 2,7	7,5
Jun	0,3	- 1,0	0,9	7,6	24,6	10,2
Jul	5,5	4,4	1,4	- 6,3	10,5	10,2
Ago	- 2,2	2,0	1,5	7,6	8,1	9,9
Sep	0,3	9,2	2,3	- 8,1	- 1,6	8,5
Oct	4,3	8,3	2,9	- 2,9	- 4,5	7,1
Nov	- 13,5	- 7,6	1,9	- 10,7	- 15,9	4,9
Dic	12,8	5,3	2,2	23,8	4,6	4,9

Período	Gases industriales			Agroquímicos		
	Variación %			Variación %		
	respecto al período anterior	respecto a igual período del año anterior	del acumulado desde enero hasta cada mes del mismo año respecto a igual acumulado del año anterior	respecto al período anterior	respecto a igual período del año anterior	del acumulado desde enero hasta cada mes del mismo año respecto a igual acumulado del año anterior
2000	28,4	///	///	31,4	///	///
2001	11,5	///	///	11,2	///	///
2002	- 4,0	///	///	- 3,8	///	///
2003	18,4	///	///	17,8	///	///
2004	2,0	///	///	14,5	///	///
2003 Dic	- 6,2	8,5	18,4	3,7	- 16,7	17,8
2004 Ene	- 18,2	2,1	2,1	- 5,5	26,3	26,3
Feb	8,0	- 2,4	- 0,3	- 17,1	34,4	29,9
Mar	20,5	9,9	3,4	2,2	46,5	34,7
Abr	- 4,2	5,8	4,0	- 10,7	23,9	32,2
May	3,1	4,8	4,2	29,5	- 4,8	21,7
Jun	2,6	8,9	5,0	5,6	- 4,8	15,6
Jul	1,5	7,3	5,4	4,7	7,9	14,3
Ago	- 8,7	2,1	4,9	- 0,6	13,3	14,1
Sep	- 2,8	- 4,3	3,9	6,7	14,4	14,2
Oct	4,0	- 11,0	2,1	3,1	19,7	14,8
Nov	2,1	- 3,2	1,6	- 1,7	14,0	14,7
Dic	2,4	5,6	2,0	2,8	13,0	14,5

(sigue)

**Cuadro 1.6 (conclusión)**

Período	Neumáticos			Detergentes, jabones y productos personales		
	Variación %			Variación %		
	respecto al período anterior	respecto a igual período del año anterior	del acumulado desde enero hasta cada mes del mismo año respecto a igual acumulado del año anterior	respecto al período anterior	respecto a igual período del año anterior	del acumulado desde enero hasta cada mes del mismo año respecto a igual acumulado del año anterior
2000	0,2	///	///	- 4,3	///	///
2001	- 8,7	///	///	8,9	///	///
2002	10,1	///	///	- 17,0	///	///
2003	16,7	///	///	10,1	///	///
2004	10,6	///	///	20,4	///	///
2003 Dic	- 11,0	22,4	16,7	- 6,3	21,2	10,1
2004 Ene	2,3	21,5	21,5	10,5	0,5	0,5
Feb	- 31,8	- 14,9	3,5	- 2,0	9,9	4,9
Mar	55,2	8,6	5,4	5,8	19,1	9,4
Abr	1,6	8,4	6,3	2,6	35,1	15,1
May	4,6	8,5	6,8	- 0,5	35,1	18,7
Jun	3,7	17,7	8,7	- 10,3	21,9	19,2
Jul	0,6	7,5	8,5	17,8	9,7	17,6
Ago	3,5	14,4	9,3	- 4,9	30,2	19,1
Sep	- 0,3	7,0	9,0	1,7	25,3	19,8
Oct	- 1,0	11,6	9,3	11,8	30,1	20,9
Nov	5,0	14,5	9,8	- 5,9	17,9	20,6
Dic	- 7,4	19,2	10,6	- 5,9	18,4	20,4

Período	Materias primas plásticas y caucho sintético			Manufacturas de plástico			Productos farmacéuticos		
	Variación %			Variación %			Variación %		
	respecto al período anterior	respecto a igual período del año anterior	del acumulado desde enero hasta cada mes del mismo año respecto a igual acumulado del año anterior	respecto al período anterior	respecto a igual período del año anterior	del acumulado desde enero hasta cada mes del mismo año respecto a igual acumulado del año anterior	respecto al período anterior	respecto a igual período del año anterior	del acumulado desde enero hasta cada mes del mismo año respecto a igual acumulado del año anterior
2000	13,2	///	///	- 3,3	///	///	- 4,4	///	///
2001	30,3	///	///	- 10,1	///	///	- 7,6	///	///
2002	- 1,2	///	///	- 10,0	///	///	- 20,4	///	///
2003	12,8	///	///	13,5	///	///	19,5	///	///
2004	4,3	///	///	10,8	///	///	9,6	///	///
2003 Dic	- 5,2	26,7	12,8	- 7,1	15,0	13,5	1,2	18,2	19,5
2004 Ene	6,4	13,5	13,5	12,7	18,0	18,0	- 1,1	13,1	13,1
Feb	- 6,5	14,6	14,0	- 6,3	8,5	13,2	- 0,8	17,6	15,3
Mar	1,1	3,5	10,3	0,7	17,8	14,7	21,0	23,9	18,4
Abr	7,0	9,0	10,0	- 7,3	17,5	15,3	- 13,2	4,9	14,7
May	0,9	4,6	8,8	6,2	23,1	16,8	1,2	2,1	12,0
Jun	- 1,3	30,0	11,9	- 6,7	3,6	14,5	7,9	6,7	11,0
Jul	2,4	4,7	10,8	9,3	- 1,4	11,9	3,6	4,4	9,9
Ago	- 0,1	2,9	9,7	8,6	6,9	11,2	- 6,6	9,1	9,8
Sep	- 14,4	- 8,9	7,5	1,6	22,1	12,4	- 2,8	8,5	9,7
Oct	7,3	- 7,3	5,9	- 2,5	8,5	12,0	5,8	7,5	9,4
Nov	- 3,3	- 7,6	4,6	- 2,0	4,4	11,2	- 0,5	12,9	9,8
Dic	3,3	0,7	4,3	- 5,4	6,3	10,8	- 2,9	8,3	9,6

**Cuadro 1.7 Variación porcentual del EMI para  
productos seleccionados de la industria de materiales para la construcción**

Periodo	Vidrio			Cemento			Otros materiales para la construcción		
	Variación %			Variación %			Variación %		
	respecto al período anterior	respecto a igual período del año anterior	del acumulado desde enero hasta cada mes del mismo año respecto a igual acumulado del año anterior	respecto al período anterior	respecto a igual período del año anterior	del acumulado desde enero hasta cada mes del mismo año respecto a igual acumulado del año anterior	respecto al período anterior	respecto a igual período del año anterior	del acumulado desde enero hasta cada mes del mismo año respecto a igual acumulado del año anterior
2000	4,3	///	///	- 16,4	///	///	- 17,7	///	///
2001	- 17,3	///	///	- 13,8	///	///	- 11,8	///	///
2002	6,2	///	///	- 27,6	///	///	- 28,4	///	///
2003	19,9	///	///	31,3	///	///	30,1	///	///
2004	12,9	///	///	15,6	///	///	23,4	///	///
2003 Dic	- 5,4	9,5	19,9	- 12,3	25,4	31,3	- 3,4	38,1	30,1
2004 Ene	- 4,8	8,9	8,9	- 1,7	16,7	16,7	2,7	24,7	24,7
Feb	- 0,9	6,6	7,7	5,2	25,4	21,0	- 6,4	33,2	28,7
Mar	10,7	6,4	7,3	6,6	26,8	23,0	18,7	42,9	33,5
Abr	- 14,5	- 2,8	4,7	- 10,3	15,5	21,1	- 17,8	18,0	29,6
May	32,8	93,8	17,5	3,2	21,4	21,2	6,5	21,6	27,9
Jun	- 8,1	30,3	19,6	1,6	29,4	22,5	9,7	30,4	28,4
Jul	- 2,0	0,5	16,3	3,5	13,0	21,0	4,1	20,8	27,1
Ago	6,2	19,4	16,7	4,3	10,6	19,5	0,7	23,5	26,6
Sep	2,0	19,0	17,0	10,7	11,1	18,3	10,2	19,6	25,7
Oct	- 5,7	- 2,0	14,7	1,7	3,1	16,3	- 3,3	10,2	23,7
Nov	1,6	4,8	13,7	- 2,8	7,4	15,4	3,2	22,2	23,6
Dic	- 4,9	5,4	12,9	- 3,3	18,3	15,6	- 4,0	21,3	23,4

**Cuadro 1.8 Variación porcentual del EMI  
para productos seleccionados de la industria siderúrgica**

Periodo	Acero crudo			Aluminio primario		
	Variación %			Variación %		
	respecto al período anterior	respecto a igual período del año anterior	del acumulado desde enero hasta cada mes del mismo año respecto a igual acumulado del año anterior	respecto al período anterior	respecto a igual período del año anterior	del acumulado desde enero hasta cada mes del mismo año respecto a igual acumulado del año anterior
2000	19,4	///	///	26,9	///	///
2001	- 7,1	///	///	- 6,4	///	///
2002	6,4	///	///	9,7	///	///
2003	14,6	///	///	1,3	///	///
2004	1,2	///	///	- 0,1	///	///
2003 Dic	- 0,5	10,1	14,6	2,9	0,6	1,3
2004 Ene	- 7,7	6,4	6,4	- 0,3	--	--
Feb	6,9	6,0	6,2	- 5,2	4,4	2,1
Mar	2,6	- 6,8	1,3	6,2	- 0,8	1,1
Abr	- 3,7	- 5,7	- 0,5	- 2,5	1,3	1,1
May	4,5	- 4,6	- 1,4	2,1	- 1,2	0,7
Jun	- 3,8	- 3,2	- 1,7	- 3,1	- 2,6	0,1
Jul	6,3	2,1	- 1,2	2,9	0,7	0,2
Ago	- 1,1	- 2,4	- 1,3	0,5	1,5	0,4
Sep	- 3,7	0,3	- 1,1	- 3,5	- 0,6	0,3
Oct	15,4	5,7	- 0,4	1,5	- 1,9	--
Nov	- 2,3	11,2	0,7	- 3,1	- 2,3	- 0,2
Dic	- 3,5	7,9	1,2	5,9	0,6	- 0,1

**Cuadro 1.9 Variación porcentual del EMI  
para productos seleccionados de la industria metalmecánica**

Periodo	Automotores			Metalmecánica, excluida industria automotriz		
	Variación %			Variación %		
	respecto al período anterior	respecto a igual período del año anterior	del acumulado desde enero hasta cada mes del mismo año respecto a igual acumulado del año anterior	respecto al período anterior	respecto a igual período del año anterior	del acumulado desde enero hasta cada mes del mismo año respecto a igual acumulado del año anterior
2000	11,8	///	///	- 14,0	///	///
2001	- 31,0	///	///	- 20,0	///	///
2002	- 31,9	///	///	- 15,7	///	///
2003	8,7	///	///	56,7	///	///
2004	53,3	///	///	13,1	///	///
2003 Dic	- 31,9	17,1	8,7	- 3,0	40,2	56,7
2004 Ene	- 8,0	40,8	40,8	- 9,3	12,8	12,8
Feb	16,6	51,5	46,3	7,8	15,4	14,1
Mar	54,8	62,7	53,3	32,1	11,6	13,1
Abr	- 6,5	33,6	46,9	- 7,2	5,2	10,8
May	5,6	52,7	48,2	6,4	29,2	14,5
Jun	3,7	62,8	50,9	- 8,8	19,9	15,4
Jul	- 5,2	69,3	53,6	- 0,6	17,9	15,7
Ago	9,8	52,1	53,3	1,6	11,8	15,2
Sep	7,5	53,9	53,4	- 5,0	15,6	15,3
Oct	--	48,5	52,8	- 0,3	7,6	14,5
Nov	13,9	47,7	52,2	1,1	9,2	14,0
Dic	- 23,0	67,1	53,3	- 8,1	3,5	13,1

## Utilización de la capacidad instalada en la industria

**E**l indicador de la **Utilización de la Capacidad Instalada en la Industria** mide la proporción utilizada de la capacidad instalada del sector industrial de nuestro país.

Para su cálculo se tiene en cuenta cuál es efectivamente la producción máxima que cada sector puede obtener con la capacidad instalada actual. Se consideran criterios técnicos, como el aprovechamiento potencial de las plantas productivas empleando el máximo de turnos posibles y las para-

das necesarias para el mantenimiento apropiado de dicha capacidad.

El cálculo de este indicador comenzó en enero de 2002. Al igual que en el Estimador Mensual Industrial (EMI), para la obtención del nivel general, se utiliza la estructura de valor agregado de la industria correspondiente a 1997. Se presentan datos -expresados en porcentaje- del nivel general de la industria y de los bloques sectoriales.

**Cuadro 2. Utilización de la capacidad instalada en la industria. Bloques sectoriales**

Período	Nivel general	Productos alimenticios y bebidas	Productos del tabaco	Productos textiles <sup>1</sup>	Papel y cartón	Edición e impresión	Refinación del petróleo	Sustancias y productos químicos	Caucho y plástico	Minerales no metálicos	Industrias metálicas básicas	Vehículos automotores	Metal-mecánica excluida industria automotriz
% de utilización													
2003													
Dic	66,6	74,7	75,6	60,6	82,4	74,9	86,4	73,7	62,5	50,1	91,6	20,9	54,3
2004													
Ene	65,6	72,6	69,9	68,3	82,3	75,4	90,8	73,7	69,0	47,1	86,2	18,5	50,8
Feb	67,3	71,7	70,7	78,7	86,2	78,4	82,1	74,6	65,0	49,1	94,8	23,2	55,1
Mar	70,9	74,0	83,1	77,7	86,6	74,0	91,3	79,3	65,5	50,4	93,1	34,0	61,8
Abr	68,4	72,7	56,7	80,4	84,8	71,6	85,1	74,3	63,1	48,4	90,8	32,6	61,2
May	69,0	71,5	63,2	79,6	77,2	66,8	86,7	76,7	64,9	50,6	93,5	33,0	64,2
Jun	70,7	73,0	59,3	83,6	81,7	73,1	89,6	79,6	63,7	52,2	91,8	35,6	64,2
Jul	71,3	74,3	59,9	81,2	83,8	71,6	91,7	80,9	66,4	52,4	94,5	32,5	64,4
Ago	71,4	73,2	60,2	81,3	87,0	68,4	89,2	79,2	71,0	52,9	93,9	36,1	66,8
Sep	71,8	75,3	67,2	84,2	82,1	72,0	92,6	76,9	71,5	57,4	92,3	39,0	63,1
Oct	70,7	73,0	58,7	79,5	85,6	69,1	93,7	77,8	65,8	56,9	98,1	38,6	60,8
Nov	70,5	70,9	74,1	78,8	86,2	73,5	83,2	74,9	66,9	57,0	97,8	45,7	62,3
Dic	68,8	75,2	64,6	61,0	81,3	74,5	91,1	74,8	63,2	54,3	94,9	35,0	56,0

<sup>1</sup> El bloque de Productos textiles incluye para su cálculo los rubros productores de Hilados de algodón y tejidos, en correspondencia con la rama 17 de la Clasificación Industrial Internacional Uniforme Revisión 3 (CIU-3). El rubro productor de Fibras sintéticas y artificiales integra el bloque de Sustancias y productos químicos.

## Indicadores de producción, ocupación y salarios en la industria

La **Encuesta Industrial Mensual (EIM)** es un programa del INDEC, destinado a obtener información sobre la evolución de la producción y el empleo.

Dicha encuesta releva una muestra de cobertura nacional de aproximadamente 3.000 locales industriales de todo el país que cuentan con más de 10 obreros ocupados, y abarca todas las actividades de la industria manufacturera. La información se recopila mensualmente mediante la aplicación de un formulario que registra entre otros, datos correspondientes al valor de las ventas de bienes producidos con materia prima propia, variación de existencias, ocupación, horas trabajadas y salarios pagados.

Para la ponderación de los indicadores se ha tomado como base el año 1997, utilizando los datos surgidos de la Matriz Insumo-Producto.

En esta publicación se incluyen los indicadores considerados más relevantes: Índice de Volumen Físico de la Producción (IVF), Índice de Obreros Ocupados (IOO), Índice de Horas Trabajadas (IHT) e Índice de Salario Medio por Obrero (ISO), que en esta presentación corresponden al nivel general y a las divisiones 15 a 36 de la Clasificación Industrial Internacional Uniforme, revisión 3 (CIIU-rev3).

A partir del segundo trimestre de 2002 se interrumpe la serie correspondiente a la Rama 30 (Fabricación de maquinaria de oficina, contabilidad e informática) aplicando el criterio de "dato confidencial por aplicación de las reglas de secreto estadístico".

Para los usuarios que lo requieran, se encuentran disponibles las series históricas de los indicadores mencionados, en base 1997=100.

**Cuadro 3.1 Indicadores de Volumen Físico de la Producción, Obreros Ocupados, Horas Trabajadas y Salario por Obrero. Índices base 1997=100**

Trimestre	Índice de Volumen Físico	Índice de Obreros Ocupados	Índice de Horas Trabajadas	Índice de Salario por Obrero
2003 * 1°	74,3	71,5	63,8	110,8
2°	79,4	72,7	71,0	115,2
3°	86,4	73,9	73,7	121,0
4°	89,6	75,2	73,4	139,2
2004 * 1°	86,2	78,4	72,9	148,2
2°	91,9	80,3	79,4	150,5
3°	97,2	81,4	82,3	152,1

**Evolución de los indicadores de Volumen Físico de la Producción, Obreros Ocupados, Horas Trabajadas y Salario por Obrero. Índices base 1997=100**

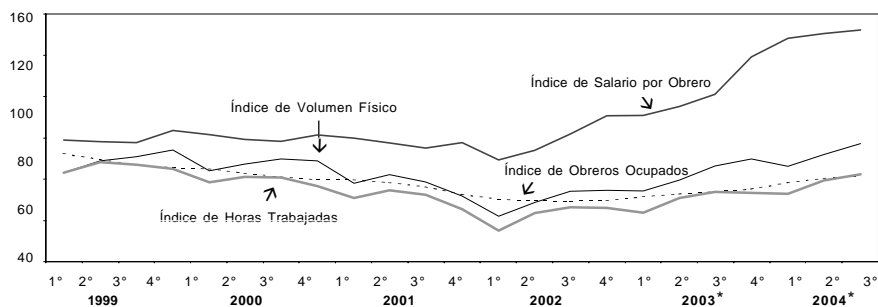

## Índice de Volumen Físico de la Producción

**E**l Índice de Volumen Físico de la Producción (IVF) brinda, con una periodicidad trimestral, la evolución de la industria manufacturera. Para su elaboración, se compilan datos referidos a ventas y existencias a valores corrientes, que luego son transformados, mediante la aplicación de indicadores de precios estimados a partir del Índice de Precios al Productor (IPP), en valores de producción a precios constantes.

Los índices a nivel de División y del Nivel General de la Industria, se obtienen promediando los índices de las ramas de actividad intervinientes, ponderados por el valor agregado de las mismas en el período base.

En el cuadro 2.2.2. de la página siguiente, se incluye la versión desestacionalizada por el método directo.

A partir de enero de 2004, la desestacionalización se realiza utilizando el programa X12-ARIMA versión 2000. Cabe destacar que dadas las características de este método, la serie desestacionalizada puede presentar algunas modificaciones cada vez que un nuevo dato se incorpora a la serie original, principalmente en los últimos años.

Los usuarios interesados en conocer más detalladamente las opciones utilizadas en el procesamiento pueden solicitar esta información al INDEC.

**Cuadro 3.2.1 Índice de Volumen Físico de la Producción, base 1997=100. Tercer trimestre de 2004**

Rama	Tercer trimestre 2004 *	Variación %		
		respecto al trimestre anterior	respecto a igual trimestre del año anterior	del acumulado desde enero hasta cada trimestre del mismo año respecto a igual acumulado del año anterior
<b>Nivel general</b>	<b>97,2</b>	<b>5,8</b>	<b>12,5</b>	<b>14,7</b>
15. Elaboración de alimentos y bebidas	110,8	5,5	6,4	13,9
16. Elaboración de productos de tabaco	78,6	- 34,3	- 11,1	- 14,8
17. Fabricación de productos textiles	60,6	- 2,8	11,6	12,7
18. Fabricación de prendas de vestir, terminación y teñido de pieles	59,0	- 4,3	- 5,5	- 2,0
19. Curtido y terminación de cueros, fabricación de artículos de marroquinería, talabartería y calzado y de sus partes	123,6	1,0	7,6	19,1
20. Producción de madera y fabricación de productos de madera y corcho (excepto muebles), artículos de paja y materiales trenzables	132,3	16,2	26,9	24,5
21. Fabricación de papel y productos de papel	100,8	1,1	9,1	12,5
22. Edición e impresión, reproducción de grabaciones	93,8	8,9	15,8	21,9
23. Fabricación de coque, productos del petróleo y combustible nuclear	100,2	15,0	6,2	2,5
24. Fabricación de sustancias y productos químicos	102,6	8,0	11,1	11,4
25. Fabricación de productos de caucho y plástico	119,3	8,1	13,5	11,1
26. Fabricación de productos minerales no metálicos	83,2	7,2	17,0	23,2
27. Fabricación de metales comunes	106,1	3,6	14,5	8,6
28. Fabricación de productos de metal, excepto maquinaria y equipo	73,3	- 2,9	10,6	23,2
29. Fabricación de maquinaria y equipo n.c.p.	111,3	16,6	44,8	37,9
31. Fabricación de maquinaria y aparatos electrónicos, motores, equipos y suministros eléctricos	74,1	4,5	24,2	26,1
32. Fabricación de equipos de radio, televisión y comunicaciones	66,1	35,2	53,2	76,2
33. Fabricación de instrumentos médicos, ópticos y de precisión, relojes, etc.	73,6	- 8,8	17,0	28,1
34. Fabricación de vehículos automotores, remolques y autopartes	72,6	6,2	36,4	26,8
35. Fabricación de equipo de transporte n.c.p.	66,5	- 1,6	33,3	7,7
36. Fabricación de muebles y colchones e industrias manufactureras n.c.p.	53,0	6,3	6,9	10,0

**Cuadro 3.2.2 Índice de Volumen Físico de la Producción, base 1997=100. Datos trimestrales**

Rama	Año 2003 *				Año 2004 *		
	1°	2°	3°	4°	1°	2°	3°
<b>Nivel general desestacionalizado</b>	<b>79,2</b>	<b>79,5</b>	<b>83,4</b>	<b>87,4</b>	<b>91,5</b>	<b>92,2</b>	<b>93,9</b>
<b>Nivel general con estacionalidad</b>	<b>74,3</b>	<b>79,4</b>	<b>86,4</b>	<b>89,6</b>	<b>86,2</b>	<b>91,9</b>	<b>97,2</b>
15. Elaboración de alimentos y bebidas	82,3	88,7	104,1	101,3	97,5	105,0	110,8
16. Elaboración de productos de tabaco	125,5	146,1	88,4	84,5	108,3	119,7	78,6
17. Fabricación de productos textiles	44,1	55,9	54,3	50,6	50,9	62,3	60,6
18. Fabricación de prendas de vestir, terminación y teñido de pieles	57,1	62,5	62,4	67,0	57,8	61,6	59,0
19. Curtido y terminación de cueros, fabricación de artículos de marroquinería, talabartería y calzado y de sus partes	88,6	95,5	114,8	112,1	109,9	122,3	123,6
20. Producción de madera y fabricación de productos de madera y corcho (excepto muebles), artículos de paja y materiales trenzables	83,7	91,5	104,2	112,8	101,8	113,8	132,3
21. Fabricación de papel y productos de papel	88,1	89,1	92,4	95,9	102,6	99,7	100,8
22. Edición e impresión, reproducción de grabaciones	64,8	69,5	81,0	97,9	82,6	86,1	93,8
23. Fabricación de coque, productos del petróleo y combustible nuclear	102,6	88,3	94,4	97,1	105,1	87,2	100,2
24. Fabricación de sustancias y productos químicos	82,7	84,1	92,3	93,3	91,0	95,0	102,6
25. Fabricación de productos de caucho y plástico	100,0	101,5	105,0	118,6	111,0	110,4	119,3
26. Fabricación de productos minerales no metálicos	57,3	64,0	71,1	77,2	76,1	77,6	83,2
27. Fabricación de metales comunes	85,1	98,2	92,6	94,3	91,0	102,4	106,1
28. Fabricación de productos de metal, excepto maquinaria y equipo	53,6	57,5	66,3	75,2	69,7	75,5	73,3
29. Fabricación de maquinaria y equipo n.c.p.	62,5	74,9	76,9	95,7	88,7	95,5	111,3
31. Fabricación de maquinaria y aparatos electrónicos, motores, equipos y suministros eléctricos	43,7	57,5	59,7	62,9	57,8	71,0	74,1
32. Fabricación de equipos de radio, televisión y comunicaciones	18,8	26,2	43,1	54,8	40,2	48,9	66,1
33. Fabricación de instrumentos médicos, ópticos y de precisión, relojes, etc.	49,0	53,7	62,9	67,7	57,8	80,7	73,6
34. Fabricación de vehículos automotores, remolques y autopartes	47,9	52,3	53,3	56,6	53,5	68,4	72,6
35. Fabricación de equipo de transporte n.c.p.	54,8	72,3	49,9	75,1	56,7	67,6	66,5
36. Fabricación de muebles y colchones e industrias manufactureras n.c.p.	40,7	47,5	49,6	50,1	48,8	49,9	53,0

**Evolución del Índice de Volumen Físico de la Producción, base 1997=100. Datos trimestrales**

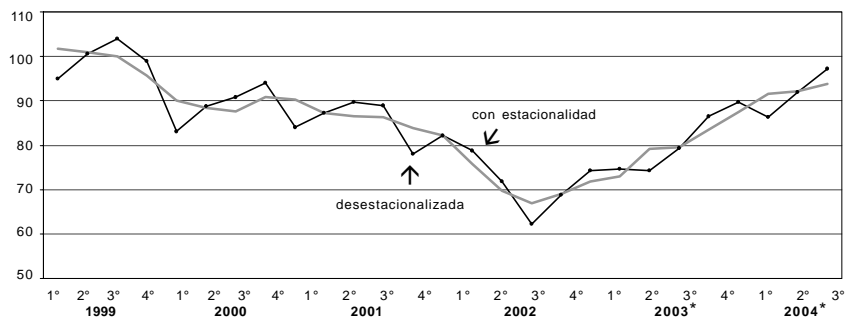

**Cuadro 3.2.3 Índice de Volumen Físico de la Producción, base 1997=100. Años 1999-2003**

Rama	1999	2000	2001	2002	2003*
<b>Nivel general</b>	<b>89,2</b>	<b>87,5</b>	<b>77,7</b>	<b>70,0</b>	<b>82,4</b>
15. Elaboración de alimentos y bebidas	100,7	97,2	90,2	83,4	94,1
16. Elaboración de productos de tabaco	109,4	105,9	88,6	96,0	111,1
17. Fabricación de productos textiles	60,1	60,7	48,0	32,6	51,2
18. Fabricación de prendas de vestir, terminación y teñido de pieles	73,6	67,0	65,0	46,0	62,3
19. Curtido y terminación de cueros, fabricación de artículos de marroquinería, talabartería y calzado y de sus partes	82,1	88,1	73,6	81,1	102,7
20. Producción de madera y fabricación de productos de madera y corcho (excepto muebles), artículos de paja y materiales trenzables	90,0	83,3	71,0	75,3	98,0
21. Fabricación de papel y productos de papel	100,7	101,0	91,3	83,9	91,4
22. Edición e impresión, reproducción de grabaciones	90,1	92,8	75,4	63,6	78,3
23. Fabricación de coque, productos del petróleo y combustible nuclear	97,7	98,6	89,4	91,0	95,6
24. Fabricación de sustancias y productos químicos	96,0	96,8	87,8	77,0	88,1
25. Fabricación de productos de caucho y plástico	92,4	92,5	88,1	90,6	106,3
26. Fabricación de productos minerales no metálicos	89,3	74,3	60,0	50,6	67,4
27. Fabricación de metales comunes	80,3	83,3	78,5	83,2	92,6
28. Fabricación de productos de metal, excepto maquinaria y equipo	77,9	76,9	65,6	43,6	63,1
29. Fabricación de maquinaria y equipo n.c.p.	71,8	67,9	62,5	62,2	77,5
31. Fabricación de maquinaria y aparatos electrónicos, motores, equipos y suministros eléctricos	84,7	77,6	66,5	33,2	56,0
32. Fabricación de equipos de radio, televisión y comunicaciones	86,4	78,8	58,4	19,3	35,7
33. Fabricación de instrumentos médicos, ópticos y de precisión, relojes, etc.	84,3	80,6	63,5	41,7	58,3
34. Fabricación de vehículos automotores, remolques y autopartes	64,6	66,4	49,8	48,2	52,5
35. Fabricación de equipo de transporte n.c.p.	85,4	61,3	48,6	46,2	63,0
36. Fabricación de muebles y colchones e industrias manufactureras n.c.p.	80,0	73,7	55,5	30,7	47,0

## Índice de Obreros Ocupados

**E**l Índice de Obreros Ocupados<sup>1</sup> (IOO) expresa la cantidad de obreros ocupados en un trimestre en relación al año base. Comprende al personal con categoría no superior a la de supervisor afectado al proceso productivo del local, ya sea en la elaboración de bienes, control de calidad, acarreo dentro del local, tareas auxiliares a la producción, mantenimiento de equipo de producción, almacenaje y reparación de bienes producidos por el local. Se considera al personal mensualizado o jornalizado, en relación de dependencia. Se excluye a los propietarios, empleadores y socios activos que no perciben sueldo, familiares y otros no

asalariados al personal obrero de agencia, al personal técnico o administrativo, a los trabajadores a domicilio, contratistas y subcontratistas.

Para el cálculo de los índices a nivel Grupo, División y Nivel General se procede de manera similar a lo explicado para el Índice de Volumen Físico.

<sup>1</sup>Si bien se mantiene su denominación tradicional, se aclara que en realidad es un índice del personal asalariado (jornalizado o mensualizado), afectado al proceso productivo.

**Cuadro 3.3.1 Índice de Obreros Ocupados, base 1997=100. Tercer trimestre de 2004**

Rama	Tercer trimestre 2004*	Variación %		
		respecto al trimestre anterior	respecto a igual trimestre del año anterior	del acumulado desde enero hasta cada trimestre del mismo año respecto a igual acumulado del año anterior
<b>Nivel general</b>	<b>81,4</b>	<b>1,4</b>	<b>10,2</b>	<b>10,1</b>
15. Elaboración de alimentos y bebidas	92,0	0,9	7,8	7,9
16. Elaboración de productos de tabaco	118,5	- 14,3	18,3	13,5
17. Fabricación de productos textiles	75,2	0,2	8,5	10,1
18. Fabricación de prendas de vestir, terminación y teñido de pieles	67,4	6,3	17,3	13,5
19. Curtido y terminación de cueros, fabricación de artículos de marroquinería, talabartería y calzado y de sus partes	98,0	- 0,1	8,9	12,3
20. Producción de madera y fabricación de productos de madera y corcho (excepto muebles), artículos de paja y materiales trenzables	82,5	0,4	8,6	10,5
21. Fabricación de papel y productos de papel	74,6	1,5	5,4	5,5
22. Edición e impresión, reproducción de grabaciones	79,3	1,7	4,6	3,6
23. Fabricación de coque, productos del petróleo y combustible nuclear	88,8	0,2	2,2	2,1
24. Fabricación de sustancias y productos químicos	89,3	2,4	5,8	6,9
25. Fabricación de productos de caucho y plástico	86,7	0,5	7,9	8,5
26. Fabricación de productos minerales no metálicos	70,7	2,6	16,1	15,2
27. Fabricación de metales comunes	82,7	1,3	6,9	7,3
28. Fabricación de productos de metal, excepto maquinaria y equipo	68,1	1,4	13,6	10,0
29. Fabricación de maquinaria y equipo n.c.p.	87,3	3,4	21,6	21,8
31. Fabricación de maquinaria y aparatos electrónicos, motores, equipos y suministros eléctricos	70,7	1,4	11,7	12,0
32. Fabricación de equipos de radio, televisión y comunicaciones	66,7	10,0	39,6	26,6
33. Fabricación de instrumentos médicos, ópticos y de precisión, relojes, etc.	74,4	0,7	8,5	14,1
34. Fabricación de vehículos automotores, remolques y autopartes	57,4	4,5	17,7	14,3
35. Fabricación de equipo de transporte n.c.p.	89,2	2,6	14,1	12,1
36. Fabricación de muebles y colchones e industrias manufactureras n.c.p.	69,7	1,1	10,6	12,8

**Cuadro 3.3.2 Índice de Obreros Ocupados, base 1997=100. Datos trimestrales**

Rama	Año 2003 *				Año 2004 *		
	1°	2°	3°	4°	1°	2°	3°
<b>Nivel general</b>	<b>71,5</b>	<b>72,7</b>	<b>73,9</b>	<b>75,2</b>	<b>78,4</b>	<b>80,3</b>	<b>81,4</b>
15. Elaboración de alimentos y bebidas	83,4	84,3	85,3	85,0	89,8	91,2	92,0
16. Elaboración de productos de tabaco	107,6	123,0	100,1	72,2	118,7	138,2	118,5
17. Fabricación de productos textiles	64,4	68,6	69,3	70,2	72,4	75,1	75,2
18. Fabricación de prendas de vestir, terminación y teñido de pieles	54,4	56,2	57,5	58,2	60,0	63,4	67,4
19. Curtido y terminación de cueros, fabricación de artículos de marroquinería, talabartería y calzado y de sus partes	82,8	86,5	90,0	92,2	94,9	98,1	98,0
20. Producción de madera y fabricación de productos de madera y corcho (excepto muebles), artículos de paja y materiales trenzables	74,0	73,5	76,0	79,9	82,3	82,2	82,5
21. Fabricación de papel y productos de papel	69,1	69,8	70,8	71,8	73,1	73,5	74,6
22. Edición e impresión, reproducción de grabaciones	76,0	75,4	75,8	77,2	78,1	78,0	79,3
23. Fabricación de coque, productos del petróleo y combustible nuclear	86,9	86,9	86,9	87,3	88,6	88,6	88,8
24. Fabricación de sustancias y productos químicos	80,9	81,4	84,4	86,2	87,1	87,2	89,3
25. Fabricación de productos de caucho y plástico	79,8	79,1	80,4	84,6	86,7	86,2	86,7
26. Fabricación de productos minerales no metálicos	58,4	59,3	60,8	63,3	66,1	68,9	70,7
27. Fabricación de metales comunes	75,3	76,1	77,4	81,2	81,2	81,6	82,7
28. Fabricación de productos de metal, excepto maquinaria y equipo	61,3	60,8	60,0	61,3	64,9	67,2	68,1
29. Fabricación de maquinaria y equipo n.c.p.	66,3	69,3	71,8	76,2	81,0	84,4	87,3
31. Fabricación de maquinaria y aparatos electrónicos, motores, equipos y suministros eléctricos	59,8	62,0	63,3	64,3	66,8	69,8	70,7
32. Fabricación de equipos de radio, televisión y comunicaciones	47,4	47,4	47,7	52,5	53,2	60,6	66,7
33. Fabricación de instrumentos médicos, ópticos y de precisión, relojes, etc.	61,2	64,9	68,6	71,5	73,9	73,9	74,4
34. Fabricación de vehículos automotores, remolques y autopartes	47,1	47,8	48,7	50,0	51,9	54,9	57,4
35. Fabricación de equipo de transporte n.c.p.	76,7	77,4	78,2	81,1	84,3	87,0	89,2
36. Fabricación de muebles y colchones e industrias manufactureras n.c.p.	58,8	60,9	63,1	65,4	67,5	69,0	69,7

**Evolución del Índice de Obreros Ocupados, base 1997=100. Datos trimestrales**

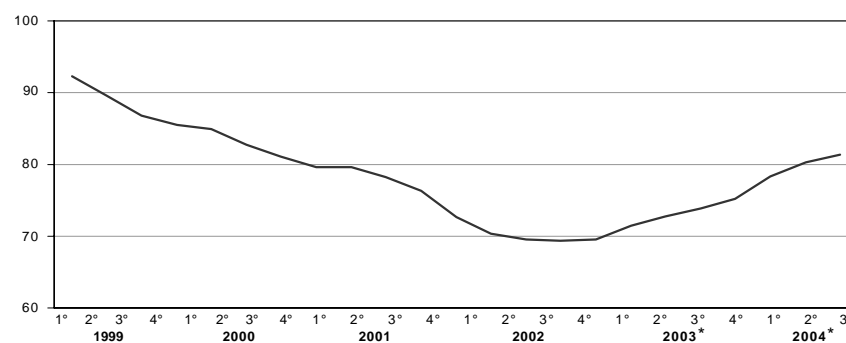

**Cuadro 3.3.3 Índice de Obreros Ocupados, base 1997=100. Años 1999-2003**

Rama	1999	2000	2001	2002	2003*
<b>Nivel general</b>	<b>88,5</b>	<b>82,1</b>	<b>76,7</b>	<b>69,7</b>	<b>72,7</b>
15. Elaboración de alimentos y bebidas	93,4	88,5	84,8	80,5	84,4
16. Elaboración de productos de tabaco	77,4	76,8	85,6	98,9	110,2
17. Fabricación de productos textiles	77,5	72,4	69,7	61,1	67,5
18. Fabricación de prendas de vestir, terminación y teñido de pieles	81,6	73,5	65,3	53,7	56,0
19. Curtido y terminación de cueros, fabricación de artículos de marroquinería, talabartería y calzado y de sus partes	93,3	91,0	84,6	77,1	86,4
20. Producción de madera y fabricación de productos de madera y corcho (excepto muebles), artículos de paja y materiales trenzables	95,1	84,2	78,2	71,1	74,5
21. Fabricación de papel y productos de papel	80,6	77,0	74,0	70,0	69,9
22. Edición e impresión, reproducción de grabaciones	99,2	93,9	88,1	78,1	75,7
23. Fabricación de coque, productos del petróleo y combustible nuclear	96,1	88,7	87,1	87,5	86,9
24. Fabricación de sustancias y productos químicos	92,6	89,1	85,0	80,7	82,2
25. Fabricación de productos de caucho y plástico	90,1	84,6	80,4	75,5	79,7
26. Fabricación de productos minerales no metálicos	85,5	77,7	69,7	58,1	59,5
27. Fabricación de metales comunes	89,1	83,7	79,2	73,9	76,3
28. Fabricación de productos de metal, excepto maquinaria y equipo	83,1	77,2	66,9	56,9	60,7
29. Fabricación de maquinaria y equipo n.c.p.	93,8	80,3	72,7	65,1	69,1
31. Fabricación de maquinaria y aparatos electrónicos, motores, equipos y suministros eléctricos	83,1	72,8	67,9	57,9	61,7
32. Fabricación de equipos de radio, televisión y comunicaciones	88,5	80,5	67,8	48,1	47,5
33. Fabricación de instrumentos médicos, ópticos y de precisión, relojes, etc.	92,7	75,1	72,4	64,7	64,9
34. Fabricación de vehículos automotores, remolques y autopartes	77,0	67,0	59,3	49,9	47,9
35. Fabricación de equipo de transporte n.c.p.	97,9	89,7	85,2	76,5	77,4
36. Fabricación de muebles y colchones e industrias manufactureras n.c.p.	90,9	82,4	73,5	61,6	60,9

## Índice de Horas Trabajadas

**E**l Índice de Horas Trabajadas (IHT) expresa la cantidad de horas trabajadas en un trimestre, por el personal especificado en el punto anterior, con relación a las horas trabajadas en el año base. Comprende las horas normales y extras.

Los índices representativos de los niveles de agregación superior y del Nivel General de la Industria, se obtienen promediando los índices de las ramas de actividad intervinientes, ponderados por las horas trabajadas de las mismas en el período base.

**Cuadro 3.4.1 Índice de Horas Trabajadas, base 1997=100. Tercer trimestre de 2004**

Rama	Tercer trimestre 2004*	Variación %		
		respecto al trimestre anterior	respecto a igual trimestre del año anterior	del acumulado desde enero hasta cada trimestre del mismo año respecto a igual acumulado del año anterior
<b>Nivel general</b>	<b>82,3</b>	<b>3,7</b>	<b>11,6</b>	<b>12,5</b>
15. Elaboración de alimentos y bebidas	92,0	4,4	9,3	9,5
16. Elaboración de productos de tabaco	115,1	- 21,4	24,1	17,1
17. Fabricación de productos textiles	74,7	2,0	6,9	10,6
18. Fabricación de prendas de vestir, terminación y teñido de pieles	71,6	12,2	18,4	14,3
19. Curtido y terminación de cueros, fabricación de artículos de marroquinería, talabartería y calzado y de sus partes	94,5	1,8	7,3	7,3
20. Producción de madera y fabricación de productos de madera y corcho (excepto muebles), artículos de paja y materiales trenzables	84,3	4,2	9,3	11,9
21. Fabricación de papel y productos de papel	74,5	4,2	5,6	7,7
22. Edición e impresión, reproducción de grabaciones	75,7	3,2	5,3	6,4
23. Fabricación de coque, productos del petróleo y combustible nuclear	92,5	0,5	2,1	2,8
24. Fabricación de sustancias y productos químicos	91,4	4,2	7,5	9,5
25. Fabricación de productos de caucho y plástico	89,0	2,1	8,7	10,7
26. Fabricación de productos minerales no metálicos	69,4	4,6	18,7	19,0
27. Fabricación de metales comunes	85,8	1,0	7,3	9,6
28. Fabricación de productos de metal, excepto maquinaria y equipo	67,9	4,6	17,0	14,5
29. Fabricación de maquinaria y equipo n.c.p.	92,3	3,2	22,9	27,0
31. Fabricación de maquinaria y aparatos electrónicos, motores, equipos y suministros eléctricos	69,4	4,1	12,3	15,0
32. Fabricación de equipos de radio, televisión y comunicaciones	64,6	16,2	55,4	48,3
33. Fabricación de instrumentos médicos, ópticos y de precisión, relojes, etc.	78,1	1,8	5,0	12,8
34. Fabricación de vehículos automotores, remolques y autopartes	61,2	5,9	27,8	27,8
35. Fabricación de equipo de transporte n.c.p.	92,4	10,7	23,3	16,6
36. Fabricación de muebles y colchones e industrias manufactureras n.c.p.	72,7	2,9	11,1	16,2

**Cuadro 3.4.2 Índice de Horas Trabajadas, base 1997=100. Datos trimestrales**

Rama	Año 2003 *				Año 2004 *		
	1°	2°	3°	4°	1°	2°	3°
<b>Nivel general</b>	<b>63,8</b>	<b>71,0</b>	<b>73,7</b>	<b>73,4</b>	<b>72,9</b>	<b>79,4</b>	<b>82,3</b>
15. Elaboración de alimentos y bebidas	76,0	81,0	84,1	81,9	84,0	88,1	92,0
16. Elaboración de productos de tabaco	108,7	124,0	92,7	74,9	119,6	146,3	115,1
17. Fabricación de productos textiles	56,4	67,4	69,8	67,7	66,2	73,2	74,7
18. Fabricación de prendas de vestir, terminación y teñido de pieles	49,9	57,2	60,5	57,9	56,1	63,8	71,6
19. Curtido y terminación de cueros, fabricación de artículos de marroquinería, talabartería y calzado y de sus partes	76,9	86,0	88,1	86,4	82,0	92,9	94,5
20. Producción de madera y fabricación de productos de madera y corcho (excepto muebles), artículos de paja y materiales trenzables	68,5	73,2	77,2	77,6	79,6	81,0	84,3
21. Fabricación de papel y productos de papel	62,0	67,3	70,6	70,6	69,2	71,6	74,5
22. Edición e impresión, reproducción de grabaciones	66,6	69,1	71,9	73,3	72,0	73,3	75,7
23. Fabricación de coque, productos del petróleo y combustible nuclear	84,1	90,0	90,6	90,2	87,4	92,1	92,5
24. Fabricación de sustancias y productos químicos	72,2	80,2	85,0	86,3	80,8	87,7	91,4
25. Fabricación de productos de caucho y plástico	72,0	79,5	81,9	84,4	82,1	87,2	89,0
26. Fabricación de productos minerales no metálicos	50,9	55,5	58,4	58,8	60,5	66,3	69,4
27. Fabricación de metales comunes	68,2	78,6	80,0	82,2	77,7	85,0	85,8
28. Fabricación de productos de metal, excepto maquinaria y equipo	51,6	57,2	58,1	58,6	58,3	65,0	67,9
29. Fabricación de maquinaria y equipo n.c.p.	59,7	70,3	75,1	78,0	78,8	89,4	92,3
31. Fabricación de maquinaria y aparatos electrónicos, motores, equipos y suministros eléctricos	48,2	58,2	61,9	61,3	57,3	66,7	69,4
32. Fabricación de equipos de radio, televisión y comunicaciones	33,6	37,5	41,6	47,8	46,8	55,6	64,6
33. Fabricación de instrumentos médicos, ópticos y de precisión, relojes, etc.	58,2	68,5	74,3	77,0	72,0	76,7	78,1
34. Fabricación de vehículos automotores, remolques y autopartes	36,8	45,8	47,8	48,7	47,8	57,7	61,2
35. Fabricación de equipo de transporte n.c.p.	63,8	75,7	74,9	73,1	74,1	83,5	92,4
36. Fabricación de muebles y colchones e industrias manufactureras n.c.p.	50,6	60,2	65,5	65,5	61,3	70,7	72,7

**Evolución del Índice de Horas Trabajadas, base 1997=100. Datos trimestrales**

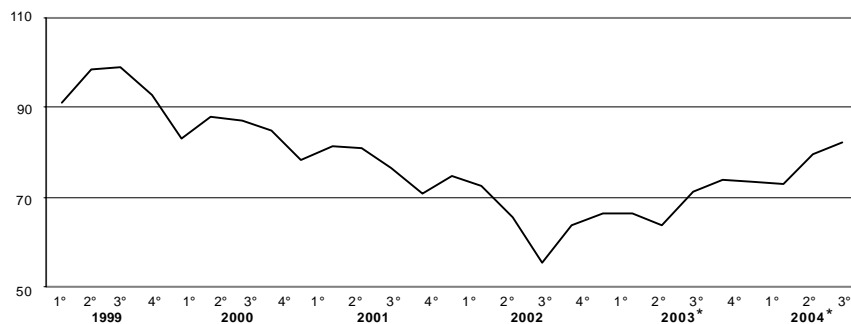

**Cuadro 3.4.3 Índice de Horas Trabajadas, base 1997=100. Años 1999-2003**

Rama	1999	2000	2001	2002	2003*
<b>Nivel general</b>	<b>85,8</b>	<b>79,2</b>	<b>70,9</b>	<b>62,9</b>	<b>70,5</b>
15. Elaboración de alimentos y bebidas	92,9	86,7	80,8	76,2	80,8
16. Elaboración de productos de tabaco	76,2	73,3	77,2	92,6	100,1
17. Fabricación de productos textiles	73,8	68,5	61,1	51,0	65,3
18. Fabricación de prendas de vestir, terminación y teñido de pieles	80,3	74,7	67,2	44,9	56,4
19. Curtido y terminación de cueros, fabricación de artículos de marroquinería, talabartería y calzado y de sus partes	87,5	85,8	69,6	67,6	84,4
20. Producción de madera y fabricación de productos de madera y corcho (excepto muebles), artículos de paja y materiales trenzables	95,4	82,7	71,2	63,6	74,1
21. Fabricación de papel y productos de papel	80,3	74,1	69,6	64,5	67,6
22. Edición e impresión, reproducción de grabaciones	94,4	87,9	81,0	70,0	70,2
23. Fabricación de coque, productos del petróleo y combustible nuclear	98,0	89,0	88,4	88,7	88,7
24. Fabricación de sustancias y productos químicos	91,2	86,8	80,8	75,3	80,9
25. Fabricación de productos de caucho y plástico	88,2	82,9	75,6	69,7	79,5
26. Fabricación de productos minerales no metálicos	82,2	72,1	61,4	49,5	55,9
27. Fabricación de metales comunes	85,3	80,8	75,4	71,0	77,2
28. Fabricación de productos de metal, excepto maquinaria y equipo	77,9	73,3	59,1	47,0	56,4
29. Fabricación de maquinaria y equipo n.c.p.	90,1	77,1	67,2	57,5	70,8
31. Fabricación de maquinaria y aparatos electrónicos, motores, equipos y suministros eléctricos	81,2	70,7	61,6	49,2	57,4
32. Fabricación de equipos de radio, televisión y comunicaciones	82,2	75,4	59,7	34,7	40,1
33. Fabricación de instrumentos médicos, ópticos y de precisión, relojes, etc.	93,2	75,3	71,0	61,9	69,5
34. Fabricación de vehículos automotores, remolques y autopartes	68,1	62,6	48,9	40,0	44,8
35. Fabricación de equipo de transporte n.c.p.	91,0	81,8	79,4	66,0	71,9
36. Fabricación de muebles y colchones e industrias manufactureras n.c.p.	89,7	78,8	69,8	50,4	60,4

## Índice del Salario por Obrero

**E**l Índice del Salario por Obrero (ISO) expresa la evolución del salario por obrero en el trimestre, en relación al del año base. Se refiere al salario devengado por el personal especificado en el Índice de Obreros Ocupados.

Comprende los conceptos de salarios por horas trabajadas normales y extras, por feriados no trabajados y pagados, premios y bonificaciones de convenio y fuera de convenio (habituales o especiales), vacaciones, licencias por enfermedad y accidentes de trabajo, montos pagados correspondientes a meses anteriores, etc.

No incluye aguinaldo ni indemnizaciones por despido. Asimismo, se consideran las retribuciones brutas, es decir sin deducir aportes jubilatorios, por obra social, etc. y no se incluyen las contribuciones patronales; tampoco se consideran los pagos por asignaciones familiares.

Los índices representativos de los niveles de agregación superior y del Nivel General de la Industria, se obtienen promediando los índices de las ramas mínimas de actividad intervinientes, ponderados por los obreros ocupados de las mismas en el año base.

**Cuadro 3.5.1 Índice de Salario por Obrero, base 1997=100. Tercer trimestre de 2004**

Rama	Tercer trimestre 2004*	Variación %		
		respecto al trimestre anterior	respecto a igual trimestre del año anterior	del acumulado desde enero hasta cada trimestre del mismo año respecto a igual acumulado del año anterior
<b>Nivel general</b>	<b>152,1</b>	<b>1,1</b>	<b>25,7</b>	<b>29,9</b>
15. Elaboración de alimentos y bebidas	159,6	2,9	30,3	32,6
16. Elaboración de productos de tabaco	111,7	-3,7	10,7	19,9
17. Fabricación de productos textiles	146,2	0,7	27,3	34,6
18. Fabricación de prendas de vestir, terminación y teñido de pieles	166,3	1,7	31,8	39,1
19. Curtido y terminación de cueros, fabricación de artículos de marroquinería, talabartería y calzado y de sus partes	140,3	1,7	30,2	28,4
20. Producción de madera y fabricación de productos de madera y corcho (excepto muebles), artículos de paja y materiales trenzables	165,7	4,6	26,1	29,3
21. Fabricación de papel y productos de papel	138,0	0,3	22,0	25,8
22. Edición e impresión, reproducción de grabaciones	125,3	-1,0	19,3	24,3
23. Fabricación de coque, productos del petróleo y combustible nuclear	153,3	-3,2	9,8	14,0
24. Fabricación de sustancias y productos químicos	143,7	-1,6	17,8	22,5
25. Fabricación de productos de caucho y plástico	153,0	2,5	27,5	32,1
26. Fabricación de productos minerales no metálicos	141,9	-0,4	17,9	22,5
27. Fabricación de metales comunes	166,9	-2,5	31,1	29,4
28. Fabricación de productos de metal, excepto maquinaria y equipo	154,5	-0,1	23,1	32,6
29. Fabricación de maquinaria y equipo n.c.p.	152,5	-0,5	22,5	25,7
31. Fabricación de maquinaria y aparatos electrónicos, motores, equipos y suministros eléctricos	154,0	1,6	24,9	30,0
32. Fabricación de equipos de radio, televisión y comunicaciones	128,2	6,1	25,8	31,4
33. Fabricación de instrumentos médicos, ópticos y de precisión, relojes, etc.	143,3	1,9	27,4	27,8
34. Fabricación de vehículos automotores, remolques y autopartes	153,2	-0,4	20,0	28,1
35. Fabricación de equipo de transporte n.c.p.	151,8	3,0	32,0	38,4
36. Fabricación de muebles y colchones e industrias manufactureras n.c.p.	154,8	4,5	26,2	31,0

**Cuadro 3.5.2 Índice de Salario por Obrero, base 1997=100. Datos trimestrales**

Rama	Año 2003 *				Año 2004 *		
	1°	2°	3°	4°	1°	2°	3°
<b>Nivel general</b>	<b>110,8</b>	<b>115,2</b>	<b>121,0</b>	<b>139,2</b>	<b>148,2</b>	<b>150,5</b>	<b>152,1</b>
15. Elaboración de alimentos y bebidas	112,7	116,0	122,4	144,3	151,0	155,1	159,6
16. Elaboración de productos de tabaco	94,6	93,4	100,9	139,4	118,6	116,1	111,7
17. Fabricación de productos textiles	100,1	107,6	114,9	133,8	142,8	145,2	146,2
18. Fabricación de prendas de vestir, terminación y teñido de pieles	108,3	115,9	126,2	145,8	157,8	163,4	166,3
19. Curtido y terminación de cueros, fabricación de artículos de marroquinería, talabartería y calzado y de sus partes	101,4	108,7	107,8	121,8	129,9	138,0	140,3
20. Producción de madera y fabricación de productos de madera y corcho (excepto muebles), artículos de paja y materiales trenzables	115,9	124,3	131,4	144,0	156,3	158,4	165,7
21. Fabricación de papel y productos de papel	107,7	107,7	113,1	127,5	137,7	137,5	138,0
22. Edición e impresión, reproducción de grabaciones	98,9	100,3	105,0	119,5	126,2	126,6	125,3
23. Fabricación de coque, productos del petróleo y combustible nuclear	142,1	138,3	139,6	150,4	166,8	158,5	153,3
24. Fabricación de sustancias y productos químicos	117,8	119,5	122,0	133,7	150,5	146,0	143,7
25. Fabricación de productos de caucho y plástico	108,3	113,2	120,0	139,0	148,7	149,2	153,0
26. Fabricación de productos minerales no metálicos	111,2	115,1	120,4	133,3	140,4	142,5	141,9
27. Fabricación de metales comunes	125,2	131,5	127,4	151,4	158,9	171,2	166,9
28. Fabricación de productos de metal, excepto maquinaria y equipo	108,3	117,8	125,5	145,9	157,2	154,6	154,5
29. Fabricación de maquinaria y equipo n.c.p.	115,3	121,9	124,5	141,3	148,9	153,3	152,5
31. Fabricación de maquinaria y aparatos electrónicos, motores, equipos y suministros eléctricos	112,4	114,5	123,2	138,6	149,6	151,5	154,0
32. Fabricación de equipos de radio, televisión y comunicaciones	90,9	92,3	101,9	117,3	125,8	120,8	128,2
33. Fabricación de instrumentos médicos, ópticos y de precisión, relojes, etc.	107,9	109,3	112,4	124,0	137,3	140,7	143,3
34. Fabricación de vehículos automotores, remolques y autopartes	116,9	116,2	127,7	147,5	155,0	153,8	153,2
35. Fabricación de equipo de transporte n.c.p.	99,8	106,0	115,0	126,5	144,9	147,3	151,8
36. Fabricación de muebles y colchones e industrias manufactureras n.c.p.	108,3	114,0	122,7	137,6	148,9	148,2	154,8

**Evolución del Índice de Salario por Obrero, base 1997=100. Datos trimestrales**

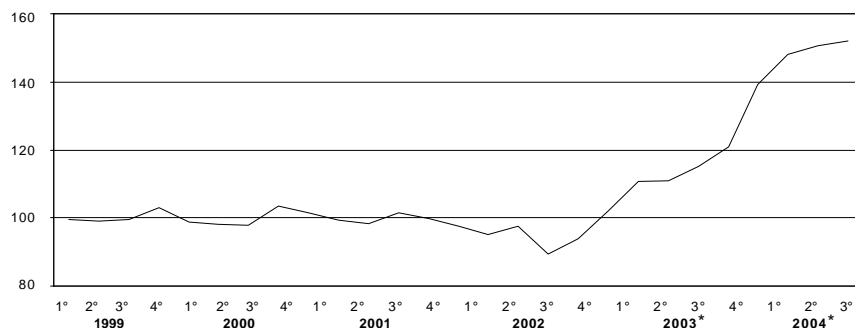

**Cuadro 3.5.3 Índice de Salario por Obrero, base 1997=100. Años 1999-2003**

Rama	1999	2000	2001	2002	2003*
<b>Nivel general</b>	<b>99,6</b>	<b>100,1</b>	<b>97,5</b>	<b>99,0</b>	<b>121,6</b>
15. Elaboración de alimentos y bebidas	102,8	102,4	99,8	105,1	123,9
16. Elaboración de productos de tabaco	104,4	95,1	85,3	81,7	107,1
17. Fabricación de productos textiles	96,9	96,4	88,2	87,3	114,1
18. Fabricación de prendas de vestir, terminación y teñido de pieles	94,6	95,6	94,7	90,0	124,0
19. Curtido y terminación de cueros, fabricación de artículos de marroquinería, talabartería y calzado y de sus partes	93,8	92,2	82,5	87,9	109,9
20. Producción de madera y fabricación de productos de madera y corcho (excepto muebles), artículos de paja y materiales trenzables	100,2	99,1	93,1	97,0	128,9
21. Fabricación de papel y productos de papel	95,1	95,2	93,4	96,3	114,0
22. Edición e impresión, reproducción de grabaciones	94,2	96,1	96,3	93,0	105,9
23. Fabricación de coque, productos del petróleo y combustible nuclear	105,1	108,3	109,5	117,3	142,6
24. Fabricación de sustancias y productos químicos	102,5	103,1	101,7	103,6	123,2
25. Fabricación de productos de caucho y plástico	99,8	99,6	94,4	97,2	120,1
26. Fabricación de productos minerales no metálicos	103,4	98,3	96,1	96,7	120,0
27. Fabricación de metales comunes	98,5	102,7	106,4	112,4	133,9
28. Fabricación de productos de metal, excepto maquinaria y equipo	96,8	101,1	101,7	97,0	124,4
29. Fabricación de maquinaria y equipo n.c.p.	99,4	100,5	99,9	102,6	125,8
31. Fabricación de maquinaria y aparatos electrónicos, motores, equipos y suministros eléctricos	106,7	105,5	103,3	102,1	148,1
32. Fabricación de equipos de radio, televisión y comunicaciones	102,4	111,0	101,5	88,7	122,2
33. Fabricación de instrumentos médicos, ópticos y de precisión, relojes, etc.	103,3	106,9	102,0	98,8	100,6
34. Fabricación de vehículos automotores, remolques y autopartes	94,9	101,3	99,7	100,0	113,4
35. Fabricación de equipo de transporte n.c.p.	100,3	100,5	99,6	90,9	127,1
36. Fabricación de muebles y colchones e industrias manufactureras n.c.p.	102,6	100,1	98,7	90,5	111,8

# Comercio y Servicios

## Servicios Públicos

1.1.1	Indicador Sintético de los Servicios Públicos. Series originales	33
1.1.2	Indicador Sintético de los Servicios Públicos. Series desestacionalizadas	33
1.2	Electricidad, gas y agua	34
1.3.1	Pasajeros transportados en el servicio ferroviario urbano	36
1.3.2	Pasajeros transportados en el servicio ferroviario interurbano	37
1.3.3	Pasajeros transportados en el servicio de subterráneos por Metrovías SA	38
1.3.4	Pasajeros transportados en el servicio común del transporte automotor	39
1.3.5	Pasajeros transportados en el servicio de microomnibus de larga distancia nacional	40
1.3.6	Pasajeros transportados en el servicio de microomnibus de larga distancia internacional	41
1.3.7	Pasajeros transportados en el servicio de aeronavegación comercial	42
1.4.1	Carga transportada en el servicio ferroviario	43
1.4.2	Carga transportada en el servicio de aeronavegación comercial	44
1.5.1	Vehículos pasantes por puestos de peaje en rutas nacionales	45
1.5.2	Vehículos pasantes por puestos de peaje en rutas de la provincia de Buenos Aires	46
1.5.3	Vehículos pasantes por puestos de peaje en accesos a la ciudad de Buenos Aires	47
1.5.4	Vehículos pasantes por puestos de peaje en la autopista Buenos Aires-La Plata	48
1.5.5	Vehículos pasantes por puestos de peaje en el acceso Oeste	49
1.5.6	Vehículos pasantes por puestos de peaje en el acceso Ricchieri	50
1.5.7	Vehículos pasantes por puestos de peaje en el acceso Norte	51
1.5.8	Vehículos pasantes por puestos de peaje en la autopista Ezeiza-Cañuelas	52
1.5.9	Vehículos pasantes por puestos de peaje en accesos a la Ciudad de Córdoba	53
1.6.1	Servicio telefónico básico	54
1.6.2	Servicio telefónico básico de larga distancia nacional e internacional	55
1.6.3	Telefonía celular	56

## Otros servicios

2.1.1	Servicio de radiomensaje. Abonados al sistema por tipo de servicio	57
2.1.2	Servicio de radiomensaje. Mensajes emitidos y facturación	57
2.2.1	Televisión por cable. Abonados al servicio por jurisdicción. Datos trimestrales	58
2.2.2	Televisión por cable. Ingresos de las empresas por tipo de facturación y personal ocupado. Datos trimestrales	58
2.3.1	Empresas de trabajo temporario. Principales variables	59
2.3.2	Horas trabajadas por el personal ocupado por empresas de trabajo temporario	60
2.3.3	Ingresos de las empresas de trabajo temporario	60

## Servicios públicos

A partir de la reforma del estado, con la provisión de los servicios públicos a cargo del sector privado, el INDEC asumió la tarea de actualizar el marco metodológico, coordinar el relevamiento de la información de estos sectores y difundirla a la comunidad.

El **Indicador Sintético de Servicios Públicos (ISSP)** expresa la evolución del consumo global de los servicios públicos mediante un indicador que sintetiza el comportamiento de las series estadísticas que sobre el tema dispone el INDEC. Para el cálculo del indicador se elaboran índices de volumen físico de la producción, base 1996=100<sup>1</sup>, a partir de la información de las cantidades mensuales producidas de cada actividad. La agregación de los números índice correspondientes a cada actividad, ponderados por el valor de producción estimado para el año 1996, permite obtener un índice de volumen físico para el total de los servicios públicos incluidos en el Indicador.

Las series empleadas en el cálculo del ISSP describen el comportamiento de las actividades a nivel nacional; en los casos de distribución de agua potable y transporte automotor de pasajeros sólo se cuenta con información sobre el Gran Buenos Aires.

### Desestacionalización de la Serie

Con el dato de marzo de 2003 se fijaron las opciones del ajuste estacional correspondiente al nivel general del ISSP, las que permanecerán fijas durante el año 2003:

- Extensión de la serie con un año de pronósticos obtenidos mediante el modelo  $(0,1,1)(0,0,1)_{12}$
- Ajuste de variación por "Pascua"

Respecto de las opciones para la estimación de la tendencia-ciclo se fijaron las siguientes:

- Extensión de la serie desestacionalizada modificada por valores extremos con un año de pronósticos obtenidos mediante el modelo  $(0,1,1)(0,0,1)_{12}$
- Corrección más estricta de los valores extremos para la serie extendida
- Estimación de la componente tendencia-ciclo mediante un filtro de Henderson de 13 términos para la serie corregida.

<sup>1</sup> Originalmente el período base fue 1993, pero los cambios observados en la estructura económica en general, y en el set de precios relativos en particular, generaron la necesidad de la actualización del período base.

**Nota:** los datos presentados en este capítulo son provisorios. La información se recopila y actualiza permanentemente y puede ser modificada de acuerdo a nuevos datos suministrados por las instituciones informantes. Por lo tanto, se omite en los cuadros el signo convencional \* correspondiente al carácter de provisorio.

### Ponderaciones de las distintas actividades incluidas en el Indicador Sintético de los Servicios Públicos, base 1996=100

Actividad	Ponderación en %
Distribución de electricidad	29,9
Distribución de gas natural	13,2
Distribución de agua potable	1,3
Transporte urbano de pasajeros en ferrocarriles	1,3
Transporte interurbano de pasajeros en ferrocarriles	0,2
Transporte de carga en ferrocarriles	1,4
Transporte de pasajeros en subterráneos	0,6
Transporte metropolitano de pasajeros en ómnibus	6,5
Transporte de pasajeros en aeronavegación de cabotaje	3,2
Transporte de carga en aeronavegación de cabotaje	0,2
Transporte de pasajeros en aeronavegación internacional	3,6
Transporte de carga en aeronavegación internacional	0,4
Peaje en rutas nacionales	1,5
Peaje en rutas de la provincia de Buenos Aires	0,2
Peaje en accesos a la ciudad de Buenos Aires	0,3
Servicio telefónico básico nacional	28,2
Servicio telefónico internacional	4,0
Servicio de telefonía celular móvil	4,0
<b>Total</b>	<b>100,0</b>

**Cuadro 1.1.1 Indicador sintético de servicios públicos, Base 1996=100**  
**Series originales del nivel general y por sectores, y tendencia del nivel general del indicador**

Período	Nivel general		Electricidad, gas y agua	Transporte de pasajeros	Transporte de carga	Peaje en rutas	Telefonía
	Original	Tendencia					
2000	139,7	139,2	118,2	97,7	121,8	125,8	185,8
2001	137,5	137,4	119,2	82,2	117,0	122,6	185,8
2002	126,7	127,1	117,7	70,9	116,8	114,6	162,9
2003	138,3	138,3	125,7	80,0	134,8	129,3	175,6
2003 Dic	151,6	148,9	122,0	85,3	134,8	127,7	196,7
2004 Ene	151,8	151,1	136,1	82,9	143,9	147,2	201,3
Feb	144,2	153,4	126,6	82,8	139,4	138,4	192,7
Mar	160,9	155,8	135,2	92,4	138,1	131,7	224,7
Abr	152,6	158,3	125,6	86,1	147,1	128,9	215,9
May	159,5	161,0	139,1	83,4	160,0	121,8	219,3
Jun	160,7	163,9	137,5	81,6	145,5	130,1	225,7
Jul	171,9	167,1	142,7	90,5	149,1	144,5	245,6
Ago	174,7	170,5	144,4	90,5	146,7	136,8	251,7
Sep	172,5	174,1	138,1	90,8	151,3	137,1	252,9
Oct	179,5	177,5	140,3	93,8	149,7	146,2	268,0
Nov	180,7	180,6	137,7	95,4	143,7	142,4	274,3
Dic	191,5	183,3	133,1	92,7	154,9	159,7	309,6
<b>Variación % del último mes respecto</b>							
al mes anterior	6,0	1,5	- 3,3	- 2,9	7,8	12,1	12,8
al mismo mes del año anterior	26,3	23,1	9,1	8,7	14,9	25,0	57,4
<b>Variación % del acumulado del año en curso respecto al mismo período del año anterior</b>							
	20,5	20,3	8,5	10,7	9,4	7,3	36,8

**Cuadro 1.1.2 Indicador sintético de servicios públicos, Base 1996=100**  
**Series desestacionalizadas del nivel general y por sectores**

Período	Nivel general	Electricidad, gas y agua	Transporte de pasajeros	Transporte de carga	Peaje en rutas	Telefonía
2000	139,7	118,3	97,4	121,7	125,8	185,9
2001	137,6	119,2	82,4	117,1	122,6	186,0
2002	126,7	117,7	70,8	116,3	114,7	163,0
2003	138,2	127,8	80,3	137,3	128,2	176,4
2003 Dic	147,4	132,7	83,6	143,4	125,4	192,1
2004 Ene	151,5	134,5	83,8	162,5	128,1	203,9
Feb	154,7	135,7	86,6	169,9	131,7	208,0
Mar	157,6	134,0	90,3	146,7	129,3	216,7
Abr	158,9	134,1	87,2	143,8	132,1	221,1
May	159,7	135,6	87,3	145,9	126,4	219,9
Jun	161,8	133,9	88,0	137,2	140,4	232,0
Jul	163,5	129,3	87,4	136,2	140,8	243,2
Ago	170,6	136,9	87,5	140,5	138,8	250,8
Sep	173,8	139,1	89,6	144,7	149,1	256,9
Oct	178,1	143,0	89,2	146,3	149,1	264,2
Nov	183,0	145,0	92,6	146,6	149,7	271,9
Dic	186,0	136,4	90,1	155,9	151,7	287,1
<b>Variación % del último mes respecto</b>						
al mes anterior	1,6	- 5,9	- 2,7	6,3	1,3	5,6
al mismo mes del año anterior	26,2	2,8	7,8	8,7	21,0	49,5
<b>Variación % del acumulado del año en curso respecto al mismo período del año anterior</b>						
	20,5	6,8	9,9	7,8	8,4	35,9

**Cuadro 1.2 Electricidad, gas y agua**

Período	Generación neta de energía eléctrica	Producción de gas natural	Agua entregada a la red
	GWh	Millones de m <sup>3</sup>	Miles de m <sup>3</sup>
2000	82.740	44.870	1.492.093
2001	84.534	45.916	1.492.797
2002	79.125	45.766	1.486.662
2003	85.257	50.644	1.510.558
2004	91.918	53.101	1.579.533
2003 Dic	7.326	4.198	131.213
2004 Ene	7.909	4.171	135.692
Feb	7.240	4.045	126.725
Mar	7.931	4.334	140.192
Abr	7.358	4.252	132.446
May	7.629	4.512	131.303
Jun	7.462	4.518	127.671
Jul	8.075	5.120	129.516
Ago	7.754	4.855	128.239
Sep	7.390	5.079	125.589
Oct	7.503	4.288	130.645
Nov	7.440	4.092	131.316
Dic	8.226	3.836	140.200 °
<b>Variación % del último mes respecto</b>			
al mes anterior	10,6	- 6,3	6,8 °
al mismo mes del año anterior	12,3	- 8,6	6,8 °
Variación % del acumulado del año en curso respecto al mismo período del año anterior	7,8	4,9	4,6 °

**Generación neta de energía eléctrica.** Comprende la producción neta de las centrales de generación despachadas por CAMESA. También se incluye el saldo de los autogeneradores y cogeneradores del Mercado Eléctrico Mayorista (MEM) y del Mercado Eléctrico Mayorista del Sistema Patagónico (MEMSP). Se incluye la importación proveniente de Yaciretá. Se incluye, también la generación neta destinada a satisfacer los contratos de exportación a Uruguay y Brasil, iniciados en febrero y marzo de 2000 respectivamente.

**Fuente:** Secretaría de Energía. Dirección Nacional de Prospectiva

**Producción de gas natural.** **Fuente:** Secretaría de Energía. Dirección Nacional de Recursos Hidrocarboníferos y Combustibles.

**Agua entregada a la red.** Aguas Argentinas SA presta servicios a la Ciudad de Buenos Aires y a los siguientes partidos del Gran Buenos Aires: Almirante Brown, Avellaneda, Esteban Echeverría, Ezeiza, General San Martín, Hurlingham, Ituzaingó, La Matanza, Lanús, Lomas de Zamora, Morón, San Fernando, San Isidro, Tres de Febrero, Tigre y Vicente López.

Debe advertirse que la empresa concesionaria ha efectuado obras tendientes a eliminar importantes pérdidas de agua en la etapa de distribución. Por ello, la cantidad de "agua entregada a la red" puede reflejar disminuciones, aún cuando se mantenga o mejore el caudal entregado a los usuarios. Por este motivo, próximamente se difundirán indicadores complementarios tendientes a ofrecer una cobertura más amplia de esta actividad.

**Fuente:** Aguas Argentinas SA

### Generación neta de energía eléctrica

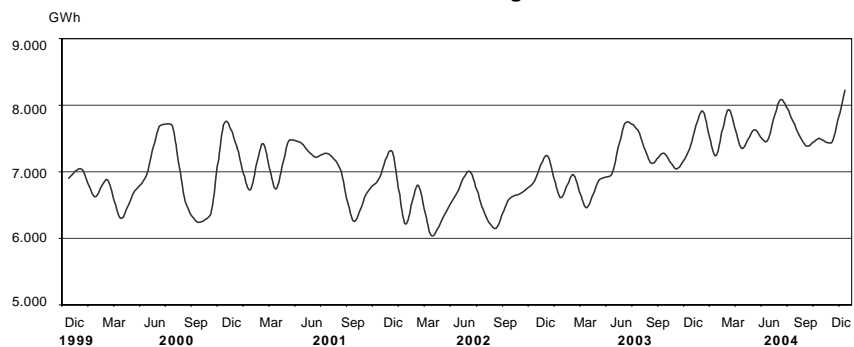

### Producción de gas natural

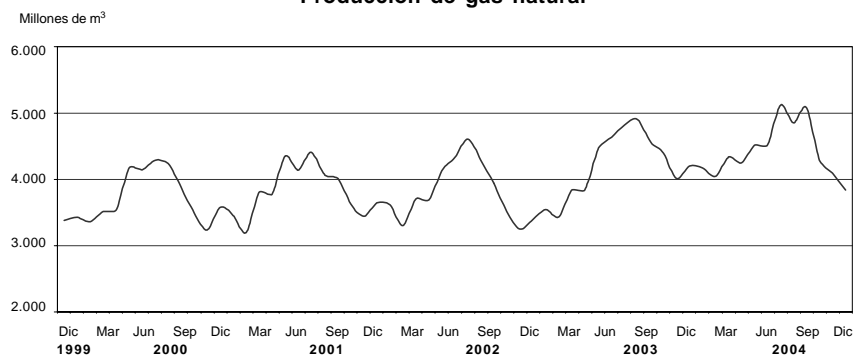

### Agua entregada a la red

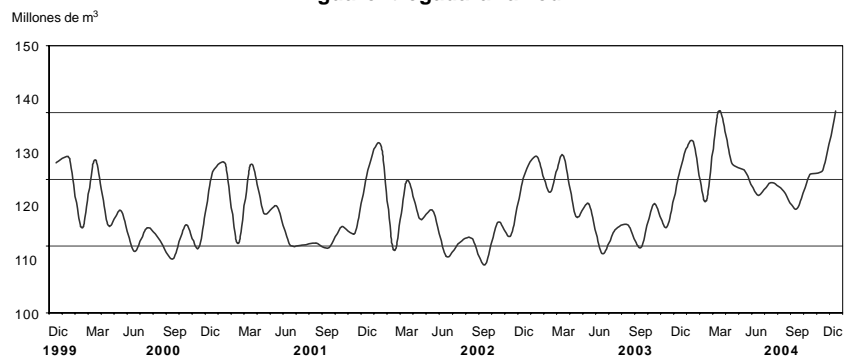

**Cuadro 1.3.1 Pasajeros transportados en el servicio ferroviario urbano**

Período	Total de pasajeros	Empresas							
		Trenes de Buenos Aires SA		Transportes Metropolitanos General Roca SA	Metrovias SA General Urquiza	Transportes Metropolitanos General San Martín SA	Ferroviás SAC Línea Belgrano Norte	Transportes Metropolitanos Belgrano Sur SA	Tren de la Costa SA
		Mitre	Sarmiento						
Miles de pasajeros									
2000	477.694	81.731	111.516	155.041	25.115	49.592	36.555	16.345	1.799
2001	432.024	74.548	100.335	139.083	22.559	45.176	34.101	14.395	1.827
2002	355.887	65.838	88.215	106.160	21.856	33.843	29.325	9.186	1.464
2003	377.819	68.750	97.246	108.575	26.553	29.870	34.800	10.417	1.608
2004	397.033	69.730	105.064	110.221	28.307	31.636	38.669	11.609	1.798
2003 Dic	33.006	5.814	8.674	9.534	2.230	2.545	3.145	945	120
2004 Ene	28.554	4.919	7.411	8.154	1.919	2.259	2.813	891	187
Feb	29.347	5.275	7.537	8.437	2.057	2.145	2.838	895	162
Mar	35.052	6.214	9.109	10.204	2.601	2.449	3.340	988	147
Abr	31.929	5.388	8.501	9.331	2.352	2.276	3.092	844	145
May	33.238	5.700	8.836	9.469	2.407	2.574	3.207	922	123
Jun	31.502	5.758	8.875	7.520	2.423	2.663	3.205	935	124
Jul	33.230	5.673	8.898	8.928	2.397	2.849	3.280	1.006	199
Ago	33.572	5.824	9.073	9.089	2.398	2.813	3.262	963	149
Sep	35.324	6.318	9.197	9.756	2.524	2.960	3.379	1.047	143
Oct	35.149	6.246	9.364	9.671	2.452	2.835	3.404	1.033	144
Nov	35.240	6.259	9.169	9.904	2.463	2.913	3.381	1.015	136
Dic	34.897	6.157	9.093	9.759	2.313	2.899	3.468	1.070	138
<b>Variación % del último mes respecto</b>									
al mes anterior	- 1,0	- 1,6	- 0,8	- 1,5	- 6,1	- 0,5	2,6	5,5	1,2
al mismo mes del año anterior	5,7	5,9	4,8	2,4	3,7	13,9	10,3	13,2	15,4
<b>Variación % del acumulado del año en curso respecto al mismo período del año anterior</b>									
	5,1	1,4	8,0	1,5	6,6	5,9	11,1	11,4	11,8

**Nota:** comprende el servicio ferroviario prestado en la Ciudad de Buenos Aires y alrededores.  
**Fuente:** Comisión Nacional de Regulación del Transporte

**Pasajeros transportados en ferrocarriles urbanos**

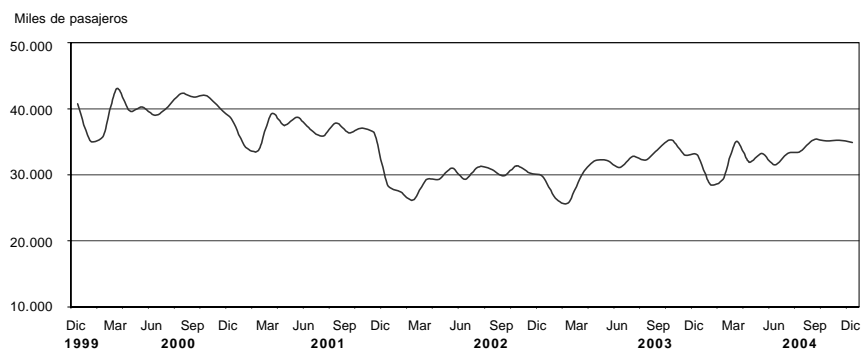

**Cuadro 1.3.2 Pasajeros transportados en el servicio ferroviario interurbano**

Período	Total de pasajeros	Operador del servicio				
		Buenos Aires	Río Negro	Chubut	Trenes de Buenos Aires SA	Chaco
Pasajeros						
2000	2.187.322	1.868.449	80.348	13.732	83.642	85.967
2001	1.773.797	1.484.443	79.156	11.872	54.300	76.554
2002	1.524.730	1.216.081	85.819	9.659	10.914	136.820
2003	2.110.885	1.739.186	130.286	20.331	22.067	160.661
2004	2.181.930	1.836.427	124.588	24.259	34.064	162.592
2003 Dic	209.539	171.477	14.603	651	4.827	17.981
2004 Ene	326.773	286.972	13.907	5.624	6.489	13.781
Feb	309.419	272.131	12.480	3.750	6.766	14.292
Mar	185.788	155.434	10.974	1.739	2.410	15.231
Abr	164.966	138.269	8.564	1.698	2.373	14.062
May	121.625	98.872	7.383	661	1.729	12.980
Jun	105.402	83.210	8.328	76	1.315	12.473
Jul	172.229	146.984	8.266	1.473	2.410	13.096
Ago	132.049	108.418	7.686	1.361	1.658	12.926
Sep	132.073	107.362	8.460	1.530	1.655	13.066
Oct	163.862	133.844	11.489	2.317	2.236	13.976
Nov	157.313	126.233	13.019	2.763	1.479	13.819
Dic	210.431	178.698	14.032	1.267	3.544	12.890
<b>Variación % del último mes respecto</b>						
al mes anterior	33,8	41,6	7,8	- 54,1	139,6	- 6,7
al mismo mes del año anterior	0,4	4,2	- 3,9	94,6	- 26,6	- 28,3
<b>Variación % del acumulado del año en curso respecto al mismo período del año anterior</b>						
	3,4	5,6	- 4,4	19,3	54,4	1,2

Fuente: Comisión Nacional de Regulación del Transporte

**Pasajeros transportados en ferrocarriles interurbanos**

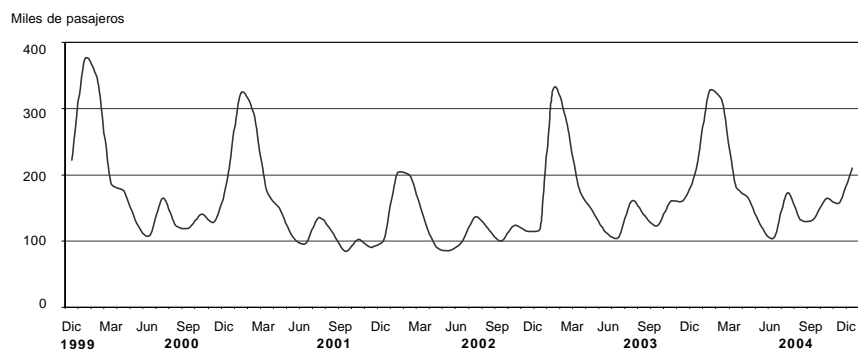

**Cuadro 1.3.3 Pasajeros transportados en el servicio de subterráneos por Metrovías SA**

Período	Total	Línea A	Línea B	Línea C	Línea D	Línea E	Premetro
Miles de pasajeros							
2000	258.825	44.200	71.008	53.055	70.384	17.551	2.626
2001	241.744	40.270	64.152	48.014	69.846	16.542	2.919
2002	222.067	36.113	59.749	41.863	66.654	14.989	2.699
2003	228.504	35.999	64.287	43.054	67.411	14.904	2.850
2004	241.186	37.347	70.974	44.506	69.991	15.608	2.761
2003 Dic	18.975	2.981	5.599	3.661	5.347	1.162	225
2004 Ene	14.729	2.337	4.376	3.090	3.800	920	206
Feb	16.237	2.544	4.764	3.215	4.507	998	209
Mar	21.290	3.329	6.188	3.904	6.267	1.369	234
Abr	18.564	2.894	5.351	3.417	5.498	1.210	194
May	20.710	3.204	6.008	3.760	6.167	1.348	223
Jun	21.249	3.318	6.303	3.632	6.361	1.405	230
Jul	21.700	3.359	6.535	3.943	6.277	1.346	241
Ago	21.843	3.375	6.408	3.944	6.405	1.466	245
Sep	22.582	3.437	6.616	4.064	6.714	1.509	243
Oct	21.625	3.303	6.358	3.964	6.331	1.422	248
Nov	21.802	3.354	6.387	3.991	6.387	1.442	242
Dic	18.854	2.893	5.682	3.582	5.278	1.172	247
<b>Variación % del último mes respecto</b>							
al mes anterior	- 13,5	- 13,7	- 11,0	- 10,3	- 17,4	- 18,7	1,9
al mismo mes del año anterior	- 0,6	- 2,9	1,5	- 2,2	- 1,3	0,9	9,8
<b>Variación % del acumulado del año en curso respecto al mismo período del año anterior</b>							
	5,6	3,7	10,4	3,4	3,8	4,7	- 3,1

Fuente: Comisión Nacional de Regulación del Transporte

**Pasajeros transportados en el servicio de subterráneos por Metrovías SA**

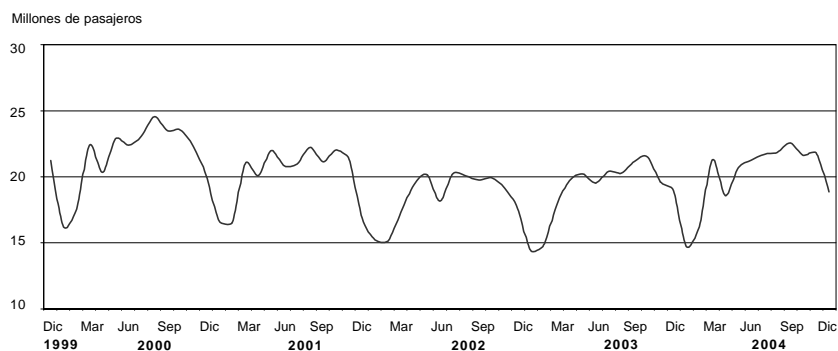

**Cuadro 1.3.4 Pasajeros transportados en el servicio común del transporte automotor**

Período	Total	Líneas del distrito federal <sup>1</sup>	Líneas suburbanas Grupo 1 <sup>2</sup>	Líneas suburbanas Grupo 2 <sup>3</sup>
Miles de pasajeros				
2000	1.320.226	285.995	1.004.586	29.645
2001	1.197.499	262.931	908.462	26.106
2002	1.121.662	248.258	851.313	22.091
2003	1.288.682	289.622	967.695	31.365
2004	1.426.973	312.546	1.075.273	39.154
2003 Dic	111.397	24.647	83.916	2.833
2004 Ene	91.545	19.295	69.867	2.382
Feb	95.602	20.443	72.574	2.585
Mar	122.659	26.465	93.086	3.108
Abr	116.923	25.418	88.320	3.185
May	120.829	26.822	90.741	3.266
Jun	122.010	26.994	91.653	3.362
Jul	120.207	26.313	90.430	3.464
Ago	124.676	27.635	93.540	3.500
Sep	129.273	28.398	97.303	3.573
Oct	128.891	28.434	96.841	3.615
Nov	129.941	28.886	97.451	3.604
Dic	124.417	27.442	93.466	3.508
<b>Variación % del último mes respecto</b>				
al mes anterior	- 4,3	- 5,0	- 4,1	- 2,7
al mismo mes del año anterior	11,7	11,3	11,4	23,8
Variación % del acumulado del año en curso respecto al mismo período del año anterior				
	10,7	7,9	11,1	24,8

<sup>1</sup>Líneas que cumplen la totalidad de su recorrido en Ciudad de Buenos Aires. <sup>2</sup>Líneas que tienen una de las cabeceras en la Ciudad de Buenos Aires y las restantes en alguna localidad del conurbano bonaerense. <sup>3</sup>Líneas que efectúan recorridos de media distancia partiendo de la Ciudad de Buenos Aires.

**Nota:** debido a las autorizaciones de extensiones en los recorridos, algunas líneas que pertenecían al distrito federal han pasado a la jurisdicción suburbanas Grupo I. Esto afecta las comparaciones con períodos anteriores en cada jurisdicción.

**Fuente:** Comisión Nacional de Regulación del Transporte

**Pasajeros transportados en el servicio común del transporte automotor**

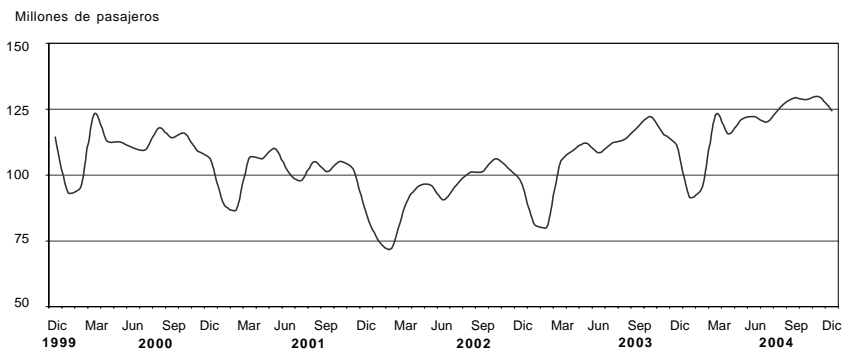

**Cuadro 1.3.5 Servicio de microómnibus de larga distancia nacional**

Período	Total		Norte		Cuyo		Centro	
	Salidas	Llegadas	Salidas	Llegadas	Salidas	Llegadas	Salidas	Llegadas
	Servicios prestados <sup>1</sup>							
2002	260.593	242.602	26.120	25.282	17.771	17.530	55.893	55.218
2003	290.557	250.497	29.325	29.101	17.612	17.369	63.764	62.402
2004	294.183	259.114	31.995	31.793	17.282	17.097	63.863	62.603
2003 Dic	26.250	21.673	2.797	2.597	1.534	1.494	5.589	5.374
2004 Ene	29.585	25.928	3.113	3.093	1.663	1.592	5.742	5.514
Feb	26.962	24.912	2.917	2.952	1.544	1.568	5.422	5.364
Mar	24.066	21.533	2.645	2.782	1.426	1.429	5.235	5.160
Abr	24.359	21.300	2.564	2.534	1.476	1.447	5.379	5.257
May	23.219	20.086	2.470	2.422	1.412	1.377	5.201	5.157
Jun	19.472	19.111	2.285	2.243	1.309	1.283	4.964	4.903
Jul	25.520	22.196	2.978	3.005	1.579	1.566	5.585	5.412
Ago	23.835	21.011	2.488	2.544	1.442	1.420	5.277	5.232
Sep	22.590	19.462	2.322	2.320	1.310	1.284	5.013	4.933
Oct	24.409	21.012	2.555	2.516	1.363	1.361	5.339	5.231
Nov	23.144	20.055	2.433	2.400	1.301	1.298	5.109	5.060
Dic	27.022	22.508	3.225	2.982	1.457	1.472	5.597	5.380
<b>Variación % del último mes respecto</b>								
al mes anterior	16,8	12,2	32,6	24,3	12,0	13,4	9,6	6,3
al mismo mes del año anterior	2,9	3,9	15,3	14,8	- 5,0	- 1,5	0,1	0,1
<b>Variación % del acumulado del año en curso respecto al mismo período del año anterior</b>	1,2	3,4	9,1	9,3	- 1,9	- 1,6	0,2	0,3

Período	Litoral		Interior de Buenos Aires		Costa Atlántica		Sur	
	Salidas	Llegadas	Salidas	Llegadas	Salidas	Llegadas	Salidas	Llegadas
	Servicios prestados <sup>1</sup>							
2002	36.780	36.741	54.874	40.622	52.729	50.946	16.426	16.263
2003	40.483	39.999	75.833	40.059	45.556	43.644	17.984	17.923
2004	43.564	43.431	71.625	40.772	47.307	44.865	18.547	18.553
2003 Dic	3.946	3.471	6.514	3.483	4.191	3.640	1.679	1.614
2004 Ene	3.888	4.019	6.205	3.347	6.975	6.465	1.999	1.898
Feb	3.828	3.978	5.763	3.175	5.827	6.125	1.661	1.750
Mar	3.597	3.650	6.229	3.433	3.772	3.802	1.162	1.277
Abr	3.711	3.713	6.152	3.466	3.624	3.437	1.453	1.446
May	3.400	3.374	6.201	3.422	3.167	2.967	1.368	1.367
Jun	3.275	3.266	3.275	3.266	3.040	2.833	1.324	1.317
Jul	3.846	3.851	6.384	3.502	3.289	3.085	1.859	1.775
Ago	3.500	3.547	6.275	3.535	3.312	3.135	1.541	1.598
Sep	3.268	3.274	6.136	3.301	3.125	2.936	1.416	1.414
Oct	3.691	3.647	6.445	3.497	3.486	3.247	1.530	1.513
Nov	3.407	3.417	6.178	3.340	3.265	3.083	1.451	1.457
Dic	4.153	3.695	6.382	3.488	4.425	3.750	1.783	1.741
<b>Variación % del último mes respecto</b>								
al mes anterior	21,9	8,1	3,3	4,4	35,5	21,6	22,9	19,5
al mismo mes del año anterior	5,2	6,5	- 2,0	0,1	5,6	3,0	6,2	7,9
<b>Variación % del acumulado del año en curso respecto al mismo período del año anterior</b>	7,6	8,6	- 5,5	1,8	3,8	2,8	3,1	3,5

<sup>1</sup> Cantidad de ómnibus que salen, llegan o realizan alguna parada en la Terminal de Ómnibus de Retiro.

Norte: Jujuy, Salta, Catamarca, Tucumán, Formosa y Chaco. Cuyo: La Rioja, San Juan, San Luis, Mendoza. Centro: Córdoba, Santiago del Estero, Santa Fe, La Pampa.

Litoral: Misiones, Corrientes, Entre Ríos. Costa Atlántica: Mar de Ajó, Villa Gesell, Mar del Plata, Miramar, Necochea, Pinamar, San Bernardo.

Interior de Buenos Aires: resto de la Provincia de Buenos Aires. Sur: Neuquén, Río Negro, Chubut, Santa Cruz.

Fuente: Comisión Nacional de Regulación del Transporte

**Cuadro 1.3.6 Servicio de microómnibus de larga distancia internacional**

Período	Total		Brasil		Uruguay	
	Salidas	Llegadas	Salidas	Llegadas	Salidas	Llegadas
Servicios prestados <sup>1</sup>						
2002	15.581	15.159	2.713	2.511	3.416	3.346
2003	13.333	13.603	2.202	2.186	3.193	3.268
2004	14.661	15.147	2.591	2.617	3.686	3.754
2003 Dic	1.403	1.232	208	196	336	324
2004 Ene	1.766	1.907	511	455	380	364
Feb	1.480	1.684	370	429	323	347
Mar	1.162	1.307	207	239	292	309
Abr	1.175	1.239	177	176	316	320
May	1.065	1.102	151	155	285	290
Jun	979	1.000	142	143	259	261
Jul	1.241	1.249	187	190	317	306
Ago	1.068	1.093	157	158	276	286
Sep	1.029	1.039	153	151	277	287
Oct	1.118	1.106	157	158	323	299
Nov	1.038	1.089	151	151	281	335
Dic	1.540	1.332	228	212	357	350
<b>Variación % del último mes respecto</b>						
al mes anterior	48,4	22,3	51,0	40,4	27,0	4,5
al mismo mes del año anterior	9,8	8,1	9,6	8,2	6,3	8,0
Variación % del acumulado del año en curso respecto al mismo período del año anterior						
	10,0	11,4	17,7	19,7	15,4	14,9

Período	Paraguay		Chile		Perú y Bolivia	
	Salidas	Llegadas	Salidas	Llegadas	Salidas	Llegadas
Servicios prestados <sup>1</sup>						
2002	7.666	7.855	1.237	1.078	549	369
2003	6.488	6.795	966	911	484	443
2004	6.749	7.147	914	898	721	731
2003 Dic	737	607	68	63	54	42
2004 Ene	703	937	110	100	62	51
Feb	627	733	101	108	59	67
Mar	518	577	83	83	62	99
Abr	573	622	64	64	45	57
May	507	536	70	70	52	51
Jun	471	492	64	62	43	42
Jul	612	627	69	72	56	54
Ago	509	529	68	67	58	53
Sep	481	488	65	63	53	50
Oct	509	518	72	70	57	61
Nov	471	482	65	60	70	61
Dic	768	606	83	79	104	85
<b>Variación % del último mes respecto</b>						
al mes anterior	63,1	25,7	27,7	31,7	48,6	39,3
al mismo mes del año anterior	4,2	- 0,2	22,1	25,4	92,6	102,4
Variación % del acumulado del año en curso respecto al mismo período del año anterior						
	4,0	5,2	- 5,4	- 1,4	49,0	65,0

<sup>1</sup> Cantidad de ómnibus que salen, llegan o realizan alguna parada en la Terminal de Ómnibus de Retiro.

Fuente: Comisión Nacional de Regulación del Transporte

**Cuadro 1.3.7 Pasajeros transportados en el servicio de aeronavegación comercial**

Período	Total	Servicio de cabotaje	Servicio internacional		
			Total	Empresas de bandera nacional	Empresas de bandera extranjera
Pasajeros					
2000	13.589.678	6.790.420	6.799.258	2.332.109	4.467.149
2001	10.896.522	4.947.781	5.948.741	1.187.418	4.761.323
2002	9.138.550	4.432.105	4.706.445	1.361.989	3.344.456
2003	9.931.059	4.433.625	5.497.434	1.813.687	3.683.747
2004	11.340.900	5.047.808	6.293.092	2.020.952	4.272.140
2003 Dic	933.664	427.158	506.506	166.431	340.075
2004 Ene	988.715	412.127	576.588	209.192	367.396
Feb	961.770	409.641	552.129	197.971	354.158
Mar	975.604	443.824	531.780	177.764	354.016
Abr	910.066	413.492	496.574	165.197	331.377
May	805.092	356.287	448.805	141.515	307.290
Jun	790.242	340.554	449.688	147.146	302.542
Jul	990.849	440.075	550.774	174.761	376.013
Ago	968.357	441.986	526.371	161.031	365.340
Sep	911.529	412.543	498.986	155.990	342.996
Oct	995.883	456.829	539.054	166.505	372.549
Nov	1.018.639	464.280	554.359	154.115	400.244
Dic	1.024.154	456.170	567.984	169.765	398.219
<b>Variación % del último mes respecto</b>					
al mes anterior	0,5	- 1,7	2,5	10,2	- 0,5
al mismo mes del año anterior	9,7	6,8	12,1	2,0	17,1
<b>Variación % del acumulado del año en curso respecto al mismo período del año anterior</b>					
	14,2	13,9	14,5	11,4	16,0

**Nota:** incluye los pasajeros transportados por las empresas que prestan servicios regulares.

**Fuente:** Dirección de Transporte Aero comercial

**Pasajeros transportados en el servicio de aeronavegación de cabotaje**

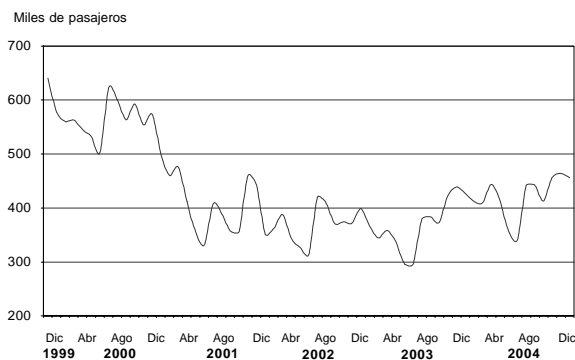

**Pasajeros transportados en el servicio de aeronavegación internacional**

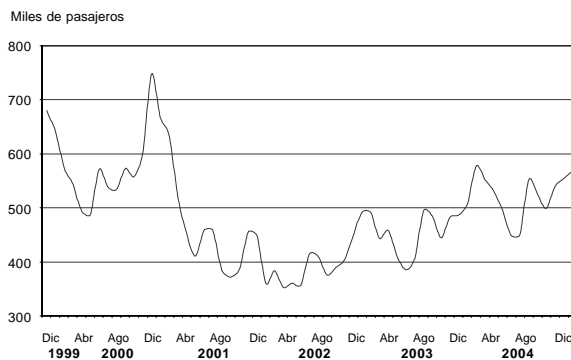

**Cuadro 1.4.1 Carga transportada en el servicio ferroviario**

Período	Total	Empresas					
		Ferrosur Roca SA	Buenos Aires al Pacífico San Martín SA	Ferrocarril Mesopotámico Línea General Urquiza SA	Nuevo Central Argentino SA	Ferroexpreso Pampeano SA	Ferrocarril General Belgrano SA
Miles de toneladas							
2000	16.262	3.079	2.927	1.000	5.519	2.359	1.378
2001	16.963	3.710	2.854	656	6.191	2.415	1.137
2002	17.458	3.251	3.030	675	7.272	2.422	807
2003	20.544	4.292	3.206	1.224	8.082	2.825	916
2004	21.736	4.812	3.410	1.370	8.326	2.969	849
2003 Dic	1.453	271	252	97	544	218	71
2004 Ene	1.546	382	261	97	654	91	60
Feb	1.375	342	278	107	505	109	34
Mar	1.695	399	294	129	604	218	51
Abr	1.868	386	310	105	665	333	68
May	1.958	403	253	106	767	329	101
Jun	1.889	395	266	89	801	258	81
Jul	2.006	426	289	126	809	273	84
Ago	1.806	380	272	134	663	285	72
Sep	1.946	422	305	133	729	280	76
Oct	2.026	444	312	128	772	296	75
Nov	1.860	434	285	119	682	262	77
Dic	1.761	400	285	97	675	234	70 <sup>e</sup>
<b>Variación % del último mes respecto</b>							
al mes anterior	- 5,3	- 7,9	- 0,2	- 18,7	- 1,0	- 10,5	- 9,1 <sup>e</sup>
al mismo mes del año anterior	21,2	47,7	13,2	- 0,2	24,0	7,5	- 1,5 <sup>e</sup>
<b>Variación % del acumulado del año en curso respecto al mismo período del año anterior</b>							
	5,8	12,1	6,3	11,9	3,0	5,1	- 7,2 <sup>e</sup>

Fuente: Comisión Nacional de Regulación del Transporte

**Carga transportada en el servicio ferroviario**

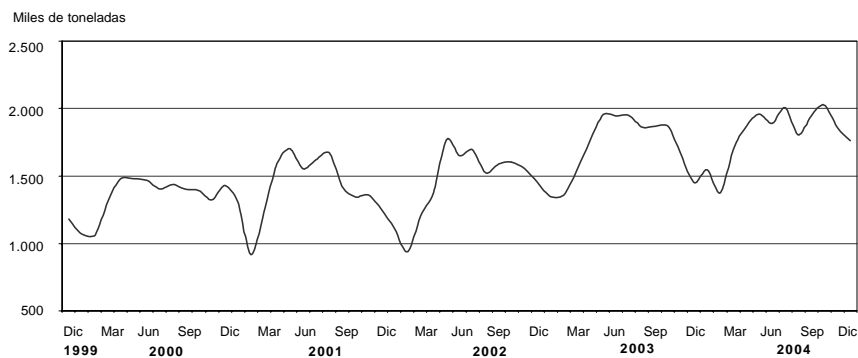

**Cuadro 1.4.2 Carga transportada en el servicio de aeronavegación comercial**

Periodo	Total	Servicio de cabotaje	Servicio internacional		
			Total	Empresas de bandera nacional	Empresas de bandera extranjera
			Toneladas		
2000	203.606	28.352	175.254	44.232	131.022
2001	161.292	19.939	141.353	16.690	124.663
2002	136.326	20.685	115.641	9.387	106.254
2003	162.708	19.137	143.571	14.730	128.841
2004	180.167	17.609	162.558	16.584	145.974
2003 Dic	15.484	1.565	13.919	1.551	12.368
2004 Ene	13.049	1.340	11.709	967	10.742
Feb	14.081	1.370	12.711	1.112	11.599
Mar	14.977	1.564	13.413	1.717	11.696
Abr	14.757	1.496	13.261	1.523	11.738
May	14.644	1.466	13.178	1.425	11.753
Jun	14.078	1.470	12.608	1.145	11.463
Jul	14.127	1.550	12.577	1.291	11.286
Ago	14.537	1.434	13.103	1.103	12.000
Sep	14.537	1.454	13.083	1.289	11.794
Oct	14.996	1.444	13.552	1.569	11.983
Nov	17.849	1.438	16.411	1.561	14.850
Dic	18.535	1.583	16.952	1.882	15.070
<b>Variación % del último mes respecto</b>					
al mes anterior	3,8	10,1	3,3	20,6	1,5
al mismo mes del año anterior	19,7	1,2	21,8	21,3	21,8
Variación % del acumulado del año en curso respecto al mismo período del año anterior					
	10,7	- 8,0	13,2	12,6	13,3

**Nota:** incluye la carga transportada por las empresas que prestan servicios regulares.  
**Fuente:** Dirección de Transporte Aerocomercial y Encuesta INDEC

**Carga transportada en el servicio de aeronavegación comercial**

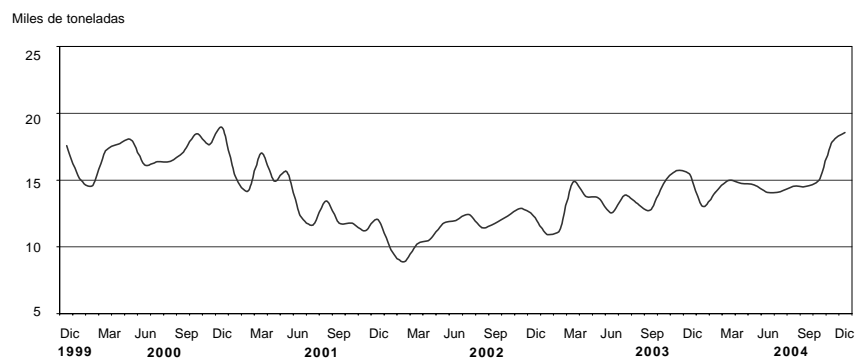

**Cuadro 1.5.1 Vehículos pasantes por puestos de peaje en rutas nacionales**

Período	Total de vehículos	Categorías			UTEq <sup>4</sup>	Recaudación en miles de pesos
		Automotores livianos <sup>1</sup>	Colectivos y camiones livianos <sup>2</sup>	Camiones pesados <sup>3</sup>		
Miles de unidades						
2000	85.231	60.295	6.433	18.503	140.871	291.311
2001	82.885	58.235	6.185	18.464	138.619	233.572
2002	76.707	53.548	5.604	17.556	129.783	166.712
2003	85.429	58.414	6.225	20.789	148.221	186.633
2004	95.530	66.932	6.475	22.124	162.173	199.418
2003 Dic	7.769	5.498	541	1.731	12.982	16.106
2004 Ene	8.269	5.982	549	1.738	13.510	17.248
Feb	7.969	5.791	528	1.650	12.945	16.584
Mar	7.818	5.369	548	1.901	13.546	17.288
Abr	7.862	5.550	521	1.791	13.265	16.226
May	7.481	5.061	511	1.908	13.214	15.652
Jun	7.179	4.793	501	1.885	12.847	15.214
Jul	8.461	6.017	543	1.900	14.167	17.662
Ago	7.738	5.354	525	1.860	13.337	16.237
Sep	7.655	5.220	548	1.888	13.352	16.010
Oct	8.187	5.746	566	1.875	13.845	17.097
Nov	8.269	5.982	549	1.738	13.510	16.180
Dic	8.641	6.066	585	1.990	14.635	18.021
<b>Variación % del último mes respecto</b>						
al mes anterior	4,5	1,4	6,6	14,5	8,3	11,4
al mismo mes del año anterior	11,2	10,3	8,2	15,0	12,7	11,9
Variación % del acumulado del año en curso respecto al mismo período del año anterior						
	11,8	14,6	4,0	6,4	9,4	6,9

<sup>1</sup> Comprende motocicletas, vehículos de dos ejes y hasta 2,10 m de altura. <sup>2</sup> Comprende vehículos de hasta cuatro ejes y menos de 2,10 m de altura. <sup>3</sup> Comprende vehículos de más de dos ejes y más de 2,10 m de altura. <sup>4</sup> Son Unidades Técnicas Equivalentes expresadas en términos de automotores livianos y calculadas según la relación del costo del peaje de las distintas categorías de vehículos.

**Nota:** comprende los siguientes concesionarios: Semacar SA, Caminos del Oeste SA, Nuevas Rutas SACV, Covico UTE, Servicios Viales SA, Covinorte SA, Covicentro SA, Concanor SA, Virgen del Valle SA, Camino del Abra SACV, Caminos del Río Uruguay SA, Red Vial Centro SA.

**Fuente:** Secretaría de Obras Públicas y Transporte de la Nación sobre la base de información del Órgano de Control de Concesiones Viales

**Vehículos pasantes por puestos de peaje en rutas nacionales**

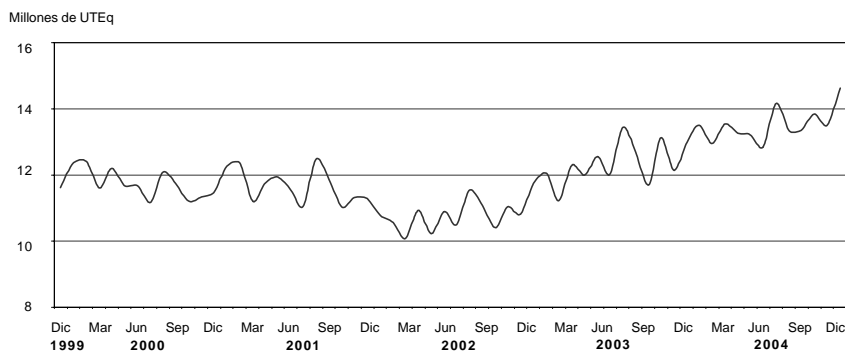

**Cuadro 1.5.2 Vehículos pasantes por puestos de peaje en rutas de la Provincia de Buenos Aires**

Periodo	Total de vehículos	Categorías			UTEq <sup>4</sup>	Recaudación en miles de pesos
		Automotores livianos <sup>1</sup>	Colectivos y camiones livianos <sup>2</sup>	Camiones pesados <sup>3</sup>		
Miles de unidades						
2000	9.733	8.639	460	633	11.585	60.862
2001	9.295	8.287	486	522	10.947	56.817
2002	9.750	8.729	478	542	11.314	33.283
2003	10.229	9.073	529	626	12.176	36.140
2004	11.548	10.199	621	727	13.828	42.689
2003 Dic	1.155	1.030	61	64	1.362	3.977
2004 Ene	2.042	1.854	97	91	2.340	7.723
Feb	1.749	1.590	80	80	2.007	6.756
Mar	892	775	50	67	1.095	3.308
Abr	982	877	46	58	1.163	3.623
May	574	482	39	53	736	2.032
Jun	505	421	35	49	655	1.775
Jul	727	636	41	50	883	2.585
Ago	636	550	37	49	785	2.234
Sep	597	507	39	51	753	2.127
Oct	869	770	45	54	1.039	3.152
Nov	783	679	47	57	961	2.850
Dic	1.191	1.058	65	69	1.413	4.523
<b>Variación % del último mes respecto</b>						
al mes anterior	52,1	55,7	38,2	20,5	47,0	58,7
al mismo mes del año anterior	3,1	2,7	5,4	7,1	3,7	13,7
Variación % del acumulado del año en curso respecto al mismo período del año anterior						
	12,9	12,4	17,4	16,1	13,6	18,1

<sup>1</sup>Comprende motocicletas, vehículos de dos ejes y hasta 2,10 m de altura. <sup>2</sup>Comprende vehículos de hasta cuatro ejes y menos de 2,10 m de altura. <sup>3</sup>Comprende vehículos de más de dos ejes y más de 2,10 m de altura. <sup>4</sup>Son Unidades Técnicas Equivalentes expresadas en términos de automotores livianos y calculadas según la relación del costo del peaje de las distintas categorías de vehículos.

**Nota:** comprende los siguientes concesionarios: Covisur SA y Camino del Atlántico SA.

**Fuente:** Dirección de Vialidad de la provincia de Buenos Aires, Área Concesiones

**Vehículos pasantes por puestos de peaje en rutas de la Provincia de Buenos Aires**

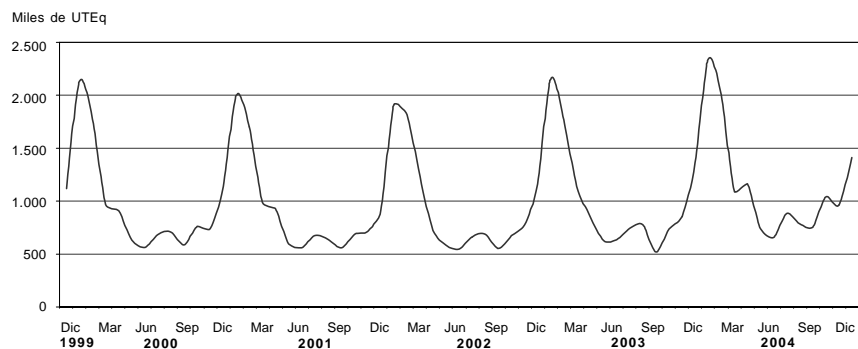

**Cuadro 1.5.3 Vehículos pasantes por puestos de peaje en accesos a la Ciudad de Buenos Aires**

Período	Total de vehículos	Categorías			UTEq <sup>4</sup>	Recaudación en miles de pesos
		Automotores livianos <sup>1</sup>	Colectivos y camiones livianos <sup>2</sup>	Camiones pesados <sup>3</sup>		
Miles de unidades						
2000	250.947	222.452	20.145	8.350	291.138	369.402
2001	240.377	213.497	19.043	7.838	278.137	359.411
2002	213.470	190.186	16.490	6.793	246.174	331.846
2003	237.122	209.163	18.942	9.017	277.983	380.314
2004	264.612	232.579	21.182	10.851	312.406	429.737
2003 Dic	22.872	20.223	1.769	880	26.781	36.784
2004 Ene	20.203	17.685	1.653	864	23.945	33.545
Feb	19.889	17.492	1.577	820	23.448	32.488
Mar	22.349	19.626	1.811	912	26.385	35.780
Abr	21.051	18.540	1.677	834	24.769	34.264
May	21.154	18.612	1.692	849	24.932	34.337
Jun	20.881	18.305	1.704	871	24.738	33.736
Jul	22.118	19.444	1.761	912	26.125	35.761
Ago	21.976	19.329	1.749	898	25.941	35.703
Sep	22.445	19.676	1.829	940	26.594	36.479
Oct	23.686	20.870	1.870	946	27.879	38.170
Nov	23.290	20.400	1.899	991	27.634	38.163
Dic	25.572	22.600	1.959	1.013	30.017	41.312
<b>Variación % del último mes respecto</b>						
al mes anterior	9,8	10,8	3,2	2,2	8,6	8,3
al mismo mes del año anterior	11,8	11,8	10,8	15,1	12,1	12,3
<b>Variación % del acumulado del año en curso respecto al mismo período del año anterior</b>						
	11,6	11,2	11,8	20,3	12,4	13,0

<sup>1</sup> Comprende motocicletas, vehículos de dos ejes y hasta 2,10 m de altura. <sup>2</sup> Comprende vehículos de hasta cuatro ejes y menos de 2,10 m de altura. <sup>3</sup> Comprende vehículos de más de dos ejes y más de 2,10 m de altura. <sup>4</sup> Son Unidades Técnicas Equivalentes expresadas en términos de automotores livianos y calculadas según la relación del costo del peaje de las distintas categorías de vehículos.

**Nota:** la autopista Buenos Aires-La Plata comenzó a operar en julio de 1995. El acceso Oeste comenzó a operar en junio de 1997; en septiembre de 1998, se habilitó el puesto de peaje de Avenida General Paz a Vergara. El acceso Ricchieri comenzó a operar en marzo de 1997. El acceso Norte comenzó a operar en julio de 1996. La Autopista Ezeiza-Cañuelas comenzó a operar el 20 de octubre de 1999.

**Fuente:** Órgano de Control de las Concesiones de la Red de Accesos a la Ciudad de Buenos Aires

**Vehículos pasantes por puestos de peaje en accesos a la Ciudad de Buenos Aires**

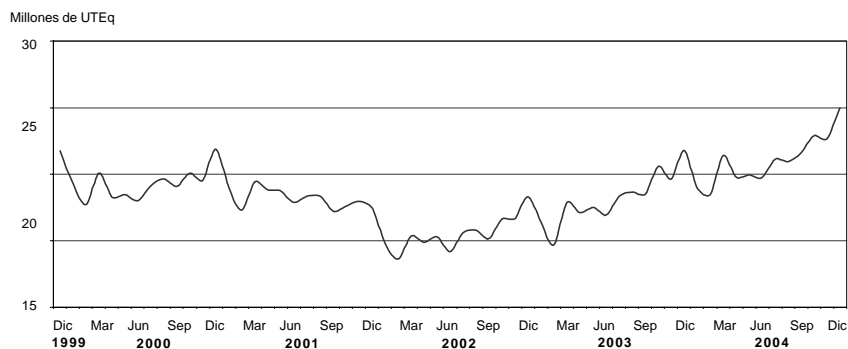

**Cuadro 1.5.4 Vehículos pasantes por puestos de peaje en la autopista Buenos Aires-La Plata**

Período	Total de vehículos	Categorías			UTEq <sup>4</sup>	Recaudación en miles de pesos
		Automotores livianos <sup>1</sup>	Colectivos y camiones livianos <sup>2</sup>	Camiones pesados <sup>3</sup>		
Miles de unidades						
2000	42.533	39.698	1.892	943	46.527	81.943
2001	41.325	38.448	1.872	1.004	45.401	78.499
2002	38.363	35.533	1.802	1.028	42.476	74.170
2003	44.508	40.459	2.412	1.637	50.716	89.120
2004	49.863	44.918	2.926	2.018	57.551	101.155
2003 Dic	4.300	3.899	237	163	4.918	8.684
2004 Ene	4.064	3.654	228	182	4.711	8.439
Feb	4.059	3.665	225	169	4.673	8.263
Mar	4.160	3.737	253	170	4.812	8.517
Abr	4.010	3.624	231	155	4.607	8.154
May	3.867	3.478	231	158	4.473	7.865
Jun	3.845	3.455	233	158	4.453	7.572
Jul	4.100	3.705	234	161	4.716	8.237
Ago	4.077	3.681	238	158	4.690	8.284
Sep	4.090	3.670	256	164	4.736	8.308
Oct	4.413	3.979	259	175	5.087	8.873
Nov	4.352	3.910	262	180	5.042	8.941
Dic	4.826	4.360	276	190	5.552	9.703
<b>Variación % del último mes respecto</b>						
al mes anterior	10,9	11,5	5,2	5,5	10,1	8,5
al mismo mes del año anterior	12,2	11,8	16,2	16,1	12,9	11,7
<b>Variación % del acumulado del año en curso respecto al mismo período del año anterior</b>						
	12,0	11,0	21,3	23,3	13,5	13,5

<sup>1</sup> Comprende motocicletas, vehículos de dos ejes y hasta 2,10 m de altura. <sup>2</sup> Comprende vehículos de hasta cuatro ejes y menos de 2,10 m de altura. <sup>3</sup> Comprende vehículos de más de dos ejes y más de 2,10 m de altura. <sup>4</sup> Son Unidades Técnicas Equivalentes expresadas en términos de automotores livianos y calculadas según la relación del costo del peaje de las distintas categorías de vehículos.

**Nota:** la autopista Buenos Aires-La Plata comenzó a operar en julio de 1995.

**Fuente:** Órgano de Control de las Concesiones de la Red de Accesos a la Ciudad de Buenos Aires

**Vehículos pasantes por puestos de peaje en la autopista Buenos Aires-La Plata**

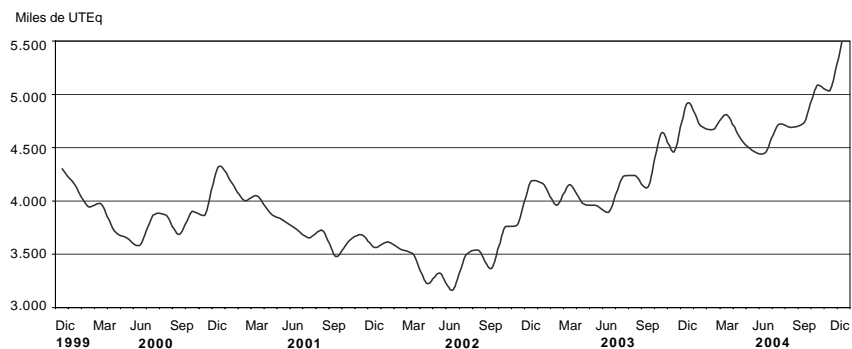

**Cuadro 1.5.5 Vehículos pasantes por puestos de peaje en el acceso Oeste a la Ciudad de Buenos Aires**

Período	Total de vehículos	Categorías			UTEq <sup>4</sup>	Recaudación en miles de pesos
		Automotores livianos <sup>1</sup>	Colectivos y camiones livianos <sup>2</sup>	Camiones pesados <sup>3</sup>		
Miles de unidades						
2000	61.441	55.314	4.216	1.912	70.327	100.959
2001	59.512	53.602	4.197	1.713	67.851	97.248
2002	53.281	48.105	3.642	1.535	60.618	87.164
2003	59.974	53.716	4.147	2.110	69.318	100.694
2004	67.473	60.221	4.652	2.600	78.597	114.771
2003 Dic	5.883	5.276	393	214	6.809	9.921
2004 Ene	5.065	4.515	351	200	5.909	8.607
Feb	4.920	4.392	336	193	5.732	8.353
Mar	5.652	5.045	389	218	6.579	9.642
Abr	5.349	4.787	365	197	6.202	9.016
May	5.437	4.866	370	200	6.304	9.228
Jun	5.337	4.761	370	205	6.220	9.063
Jul	5.670	5.068	384	218	6.599	9.646
Ago	5.630	5.032	381	218	6.555	9.628
Sep	5.782	5.147	405	230	6.761	9.873
Oct	6.100	5.435	430	235	7.116	10.387
Nov	5.935	5.271	424	240	6.959	10.129
Dic	6.597	5.902	448	247	7.661	11.200
<b>Variación % del último mes respecto</b>						
al mes anterior	11,2	12,0	5,6	3,0	10,1	10,6
al mismo mes del año anterior	12,1	11,9	14,0	15,1	12,5	12,9
<b>Variación % del acumulado del año en curso respecto al mismo período del año anterior</b>						
	12,5	12,1	12,2	23,2	13,4	14,0

<sup>1</sup> Comprende motocicletas, vehículos de dos ejes y hasta 2,10 m de altura. <sup>2</sup> Comprende vehículos de hasta cuatro ejes y menos de 2,10 m de altura. <sup>3</sup> Comprende vehículos de más de dos ejes y más de 2,10 m de altura. <sup>4</sup> Son Unidades Técnicas Equivalentes expresadas en términos de automotores livianos y calculadas según la relación del costo del peaje de las distintas categorías de vehículos.

**Nota:** el acceso Oeste comenzó a operar en junio de 1997; en septiembre de 1998, se habilitó el puesto de peaje de Avenida General Paz a Vergara.  
**Fuente:** Órgano de Control de las Concesiones de la Red de Accesos a la Ciudad de Buenos Aires

**Vehículos pasantes por puestos de peaje en el acceso Oeste a la Ciudad de Buenos Aires**

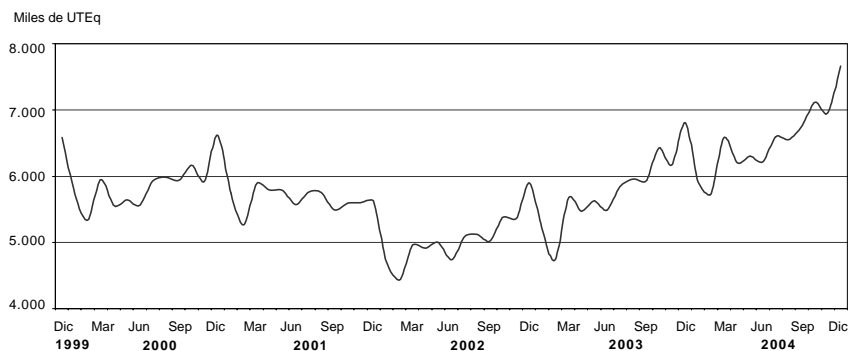

**Cuadro 1.5.6 Vehículos pasantes por puestos de peaje en el acceso Ricchieri**

Periodo	Total de vehículos	Categorías			UTEq <sup>4</sup>	Recaudación en miles de pesos
		Automotores livianos <sup>1</sup>	Colectivos y camiones livianos <sup>2</sup>	Camiones pesados <sup>3</sup>		
Miles de unidades						
2000	43.106	38.021	3.827	1.258	49.911	34.360
2001	40.970	36.225	3.484	1.261	47.428	33.191
2002	36.148	32.033	3.065	1.050	41.688	28.856
2003	38.695	33.728	3.608	1.359	45.596	31.392
2004	42.520	36.840	4.052	1.628	50.555	43.244
2003 Dic	3.645	3.173	337	135	4.309	2.964
2004 Ene	3.313	2.864	326	123	3.939	2.709
Feb	3.170	2.748	304	117	3.758	2.602
Mar	3.623	3.142	343	138	4.301	2.897
Abr	3.346	2.907	315	124	3.964	2.726
May	3.366	2.925	315	127	3.990	2.741
Jun	3.354	2.898	322	134	4.006	2.765
Jul	3.556	3.075	342	140	4.241	2.886
Ago	3.539	3.066	336	137	4.210	2.902
Sep	3.609	3.117	348	144	4.311	2.963
Oct	3.782	3.288	354	140	4.480	3.051
Nov	3.770	3.250	368	152	4.512	3.140
Dic	4.091	3.559	379	153	4.844	3.328
<b>Variación % del último mes respecto</b>						
al mes anterior	8,5	9,5	2,9	1,0	7,4	6,0
al mismo mes del año anterior	12,2	12,2	12,3	13,5	12,4	12,3
<b>Variación % del acumulado del año en curso respecto al mismo período del año anterior</b>						
	9,9	9,2	12,3	19,8	10,9	10,6

<sup>1</sup>Comprende motocicletas, vehículos de dos ejes y hasta 2,10 m de altura. <sup>2</sup>Comprende vehículos de hasta cuatro ejes y menos de 2,10 m de altura. <sup>3</sup>Comprende vehículos de más de dos ejes y más de 2,10 m de altura. <sup>4</sup>Son Unidades Técnicas Equivalentes expresadas en términos de automotores livianos y calculadas según la relación del costo del peaje de las distintas categorías de vehículos.

**Nota:** el acceso Ricchieri comenzó a operar en marzo de 1997.

**Fuente:** Órgano de Control de las Concesiones de la Red de Accesos a la Ciudad de Buenos Aires

**Vehículos pasantes por puestos de peaje en el acceso Ricchieri a la Ciudad de Buenos Aires**

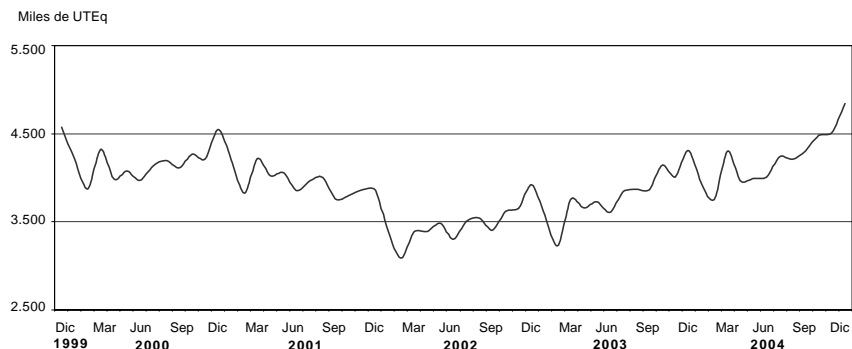

**Cuadro 1.5.7 Vehículos pasantes por puestos de peaje en el acceso Norte a la Ciudad de Buenos Aires**

Período	Total de vehículos	Categorías			UTEq <sup>4</sup>	Recaudación en miles de pesos
		Automotores livianos <sup>1</sup>	Colectivos y camiones livianos <sup>2</sup>	Camiones pesados <sup>3</sup>		
Miles de unidades						
2000	95.766	82.509	9.627	3.631	114.149	146.389
2001	90.558	78.381	8.954	3.222	107.282	143.780
2002	78.385	68.266	7.503	2.616	92.215	135.881
2003	85.846	74.399	8.196	3.252	101.984	152.292
2004	95.462	82.771	8.894	3.796	113.650	213.428
2003 Dic	8.224	7.174	744	306	9.712	14.539
2004 Ene	6.995	6.000	696	298	8.412	13.139
Feb	7.021	6.075	662	283	8.366	12.658
Mar	8.143	7.058	770	315	9.680	14.070
Abr	7.605	6.594	714	296	9.041	13.734
May	7.752	6.728	724	300	9.211	13.876
Jun	7.642	6.607	727	308	9.131	13.727
Jul	8.029	6.956	748	325	9.574	14.343
Ago	7.985	6.925	742	319	9.513	14.251
Sep	8.185	7.091	764	331	9.763	14.665
Oct	8.546	7.451	770	326	10.113	15.152
Nov	8.434	7.301	786	347	10.075	15.260
Dic	9.125	7.984	792	349	10.770	16.306
<b>Variación % del último mes respecto</b>						
al mes anterior	8,2	9,4	0,8	0,7	6,9	6,8
al mismo mes del año anterior	11,0	11,3	6,5	14,2	10,9	12,2
<b>Variación % del acumulado del año en curso respecto al mismo período del año anterior</b>						
	11,2	11,3	8,5	16,8	11,4	12,4

<sup>1</sup> Comprende motocicletas, vehículos de dos ejes y hasta 2,10 m de altura. <sup>2</sup> Comprende vehículos de hasta cuatro ejes y menos de 2,10 m de altura. <sup>3</sup> Comprende vehículos de más de dos ejes y más de 2,10 m de altura. <sup>4</sup> Son Unidades Técnicas Equivalentes expresadas en términos de automotores livianos y calculadas según la relación del costo del peaje de las distintas categorías de vehículos.

**Nota:** el acceso Norte comenzó a operar en julio de 1996.

**Fuente:** Órgano de Control de las Concesiones de la Red de Accesos a la Ciudad de Buenos Aires

**Vehículos pasantes por puestos de peaje en el acceso Norte a la Ciudad de Buenos Aires**

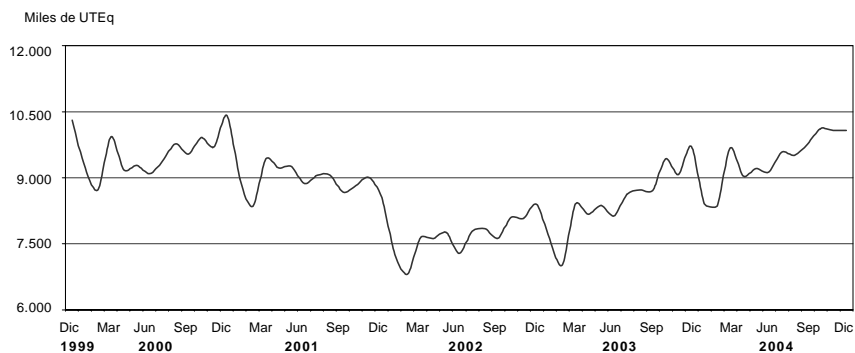

**Cuadro 1.5.8 Vehículos pasantes por puestos de peaje en la autopista Ezeiza-Cañuelas**

Período	Total de vehículos	Categorías			UTEq <sup>4</sup>	Recaudación en miles de pesos
		Automotores livianos <sup>1</sup>	Colectivos y camiones livianos <sup>2</sup>	Camiones pesados <sup>3</sup>		
Miles de unidades						
2000	8.100	6.910	583	607	10.224	5.751
2001	8.013	6.840	535	638	10.173	6.693
2002	7.293	6.249	479	564	9.176	5.775
2003	8.098	6.860	579	659	10.370	6.816
2004	9.295	7.829	658	808	12.052	7.918
2003 Dic	819	700	57	62	1.034	676
2004 Ene	765	652	53	60	973	650
Feb	719	611	50	58	919	612
Mar	770	643	56	71	1.013	654
Abr	741	627	52	62	956	633
May	732	614	52	65	954	627
Jun	702	584	52	66	927	608
Jul	763	641	54	68	995	649
Ago	745	625	53	67	973	639
Sep	780	652	56	72	1.023	670
Oct	845	717	58	70	1.083	707
Nov	799	667	59	73	1.047	693
Dic	933	795	64	74	1.189	776
<b>Variación % del último mes respecto</b>						
al mes anterior	16,8	19,1	9,7	1,5	13,6	11,9
al mismo mes del año anterior	13,9	13,5	12,3	20,0	15,0	14,8
<b>Variación % del acumulado del año en curso respecto al mismo período del año anterior</b>						
	14,8	14,1	13,7	22,5	16,2	16,2

<sup>1</sup>Comprende motocicletas, vehículos de dos ejes y hasta 2,10 m de altura. <sup>2</sup>Comprende vehículos de hasta cuatro ejes y menos de 2,10 m de altura. <sup>3</sup>Comprende vehículos de más de dos ejes y más de 2,10 m de altura. <sup>4</sup>Son Unidades Técnicas Equivalentes expresadas en términos de automotores livianos y calculadas según la relación del costo del peaje de las distintas categorías de vehículos.

**Nota:** la autopista Ezeiza-Cañuelas comenzó a operar el 20 de octubre de 1999.

**Fuente:** Órgano de Control de las Concesiones de la Red de Accesos a la Ciudad de Buenos Aires

**Vehículos pasantes por puestos de peaje en la autopista Ezeiza-Cañuelas**

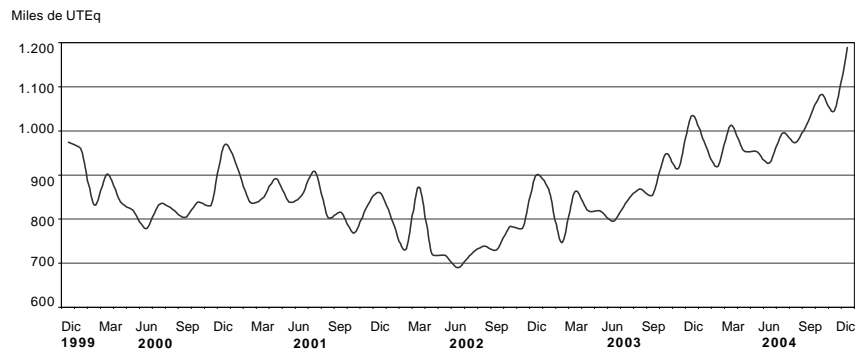

**Cuadro 1.5.9 Vehículos pasantes por puestos de peaje en accesos a la Ciudad de Córdoba**

Periodo	Total de vehículos	Categorías			UTEq <sup>4</sup>	Recaudación en miles de pesos
		Automotores livianos <sup>1</sup>	Colectivos y camiones livianos <sup>2</sup>	Camiones pesados <sup>3</sup>		
Miles de unidades						
2000	10.021	7.969	1.091	961	13.510	17.242
2001	24.527	20.626	2.274	1.626	30.763	37.173
2002	22.483	19.232	1.894	1.357	27.677	34.254
2003	28.526	24.401	2.364	1.761	35.239	39.525
2004	31.149	26.618	2.521	2.009	38.726	46.469
2003 Dic	2.682	2.305	217	160	3.292	3.649
2004 Ene	3.087	2.704	227	156	3.689	4.384
Feb	2.768	2.418	206	144	3.325	3.931
Mar	2.527	2.153	211	163	3.147	3.750
Abr	2.482	2.124	201	156	3.074	3.687
May	2.326	1.970	194	162	2.933	3.557
Jun	2.309	1.946	196	166	2.932	3.525
Jul	2.609	2.231	207	171	3.251	3.937
Ago	2.488	2.114	205	170	3.124	3.759
Sep	2.496	2.109	215	172	3.145	3.763
Oct	2.711	2.311	219	180	3.385	4.053
Nov	2.542	2.137	214	191	3.241	3.921
Dic	2.804	2.401	226	177	3.480	4.202
<b>Variación % del último mes respecto</b>						
al mes anterior	10,3	12,3	5,6	-7,1	7,4	7,2
al mismo mes del año anterior	4,6	4,2	4,3	10,5	5,7	15,2
Variación % del acumulado del año en curso respecto al mismo período del año anterior						
	9,2	9,1	6,6	14,1	9,9	17,6

<sup>1</sup> Comprende motocicletas, vehículos de dos ejes y hasta 2,10 m de altura. <sup>2</sup> Comprende vehículos de hasta cuatro ejes y menos de 2,10 m de altura. <sup>3</sup> Comprende vehículos de más de dos ejes y más de 2,10 m de altura. <sup>4</sup> Son Unidades Técnicas Equivalentes expresadas en términos de automotores livianos y calculadas según la relación del costo del peaje de las distintas categorías de vehículos.

**Nota:** las fechas de apertura de los puestos de peaje son las siguientes: las rutas nacionales números 36 y 19, las rutas provinciales números 19 y 5 y la autopista Pilar-Córdoba, marzo de 2000; la ruta nacional número 9 Sur, julio de 2000.

**Fuente:** Órgano de Control de las Concesiones Viales de la Provincia de Córdoba

**Vehículos pasantes por puestos de peaje en accesos a la Ciudad de Córdoba**

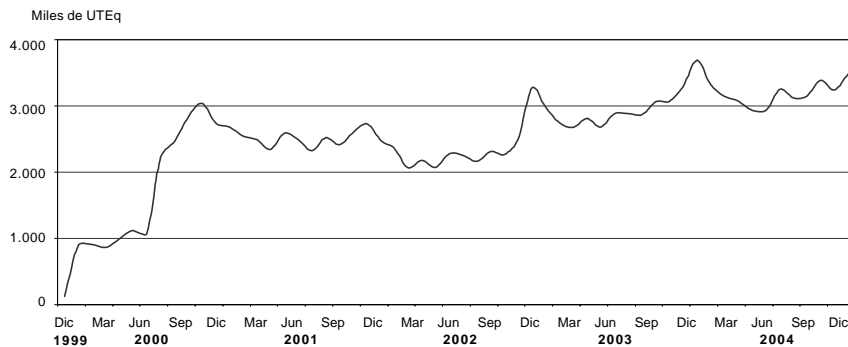

**Cuadro 1.6.1 Servicio telefónico básico**

Periodo	Líneas instaladas	Líneas en servicio	Teléfonos públicos	Llamadas urbanas
Miles				
2000	8.220,0	7.553,9	153,3	12.411.288
2001	8.605,9	8.060,8	159,3	11.964.931
2002	8.688,4	7.838,5	145,0	10.870.924
2003	8.694,7	7.701,4	137,5	11.601.688
2004	8.721,1	7.903,2	149,0	12.371.790
2003 Dic	8.701,0	7.745,6	139,7	1.058.849
2004 Ene	8.701,3	7.761,1	140,2	994.339
Feb	8.702,4	7.773,3	140,5	885.518
Mar	8.704,9	7.808,6	141,0	1.053.843
Abr	8.708,0	7.832,1	141,4	970.069
May	8.712,6	7.864,0	142,0	1.008.971
Jun	8.716,7	7.895,8	143,0	1.008.909
Jul	8.722,4	7.930,6	154,8	1.072.993
Ago	8.727,3	7.954,0	155,6	1.044.813
Sep	8.730,8	7.984,8	156,9	1.045.431
Oct	8.737,9	7.995,6	157,3	1.058.254
Nov	8.744,3	8.014,4	157,8	1.075.968
Dic	8.745,0 <sup>e</sup>	8.024,4 <sup>e</sup>	158,0	1.152.681
<b>Variación % del último mes respecto</b>				
al mes anterior	-- <sup>e</sup>	0,1 <sup>e</sup>	0,2	7,1
al mismo mes del año anterior	0,5 <sup>e</sup>	3,6 <sup>e</sup>	13,1	8,9
<b>Variación % del acumulado del año en curso respecto al mismo período del año anterior</b>				
	0,3 <sup>e</sup>	2,6 <sup>e</sup>	8,4	6,6

**Nota:** los valores anuales en el caso de las líneas instaladas y en servicio y de los teléfonos públicos corresponden a promedios, y en el caso de las llamadas al total.

**Fuente:** Comisión Nacional de Comunicaciones y encuesta INDEC.

**Líneas en servicio telefónico básico**

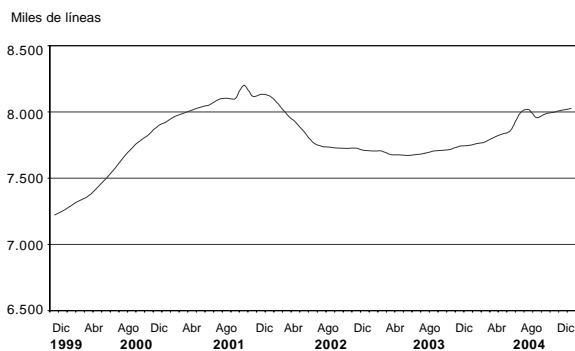

**Llamadas urbanas del servicio telefónico básico**

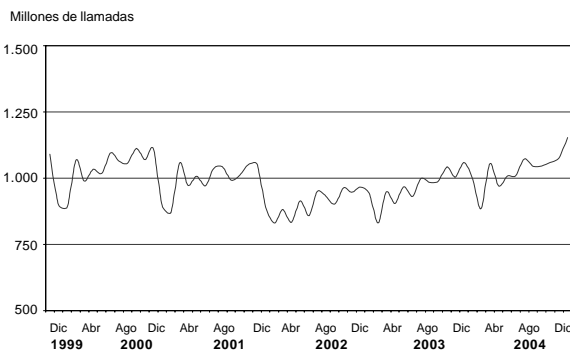

**Cuadro 1.6.2 Servicio telefónico básico de larga distancia nacional e internacional**

Período	Llamadas interurbanas	Minutos de llamadas interurbanas	Llamadas internacionales de salida	Minutos de llamadas internacionales de salida
Miles				
2002	1.518.704	4.426.856	83.844	442.921
2003	1.678.830	4.948.035	86.745	432.526
2003 Dic	156.307	463.883	8.603	41.337
2004 Ene	154.716	419.147	8.683	42.150
Feb	144.361	426.863	8.162	39.850
Mar	162.350	486.540	9.060	44.788
Abr	148.764	449.795	8.217	39.966
May	150.527	453.527	8.034	39.834
Jun	151.723	452.538	8.164	38.562
Jul	160.556	471.363	8.376	39.805
Ago	157.648	471.005	8.471	40.620
Sep	164.506	481.715	8.749	41.208
Oct	169.089	491.768	9.098	43.242
Nov	172.769	502.587	9.275	43.561
Dic	185.664	524.914	11.077	51.255
<b>Variación % del último mes respecto</b>				
al mes anterior	7,5	4,4	19,4	17,7
al mismo mes del año anterior	18,8	13,2	28,8	24,0
<b>Variación % del acumulado del año en curso respecto al mismo período del año anterior</b>				
	14,5	13,8	21,5	16,7

Fuente: Comisión Nacional de Comunicaciones y encuesta INDEC

**Llamadas interurbanas**

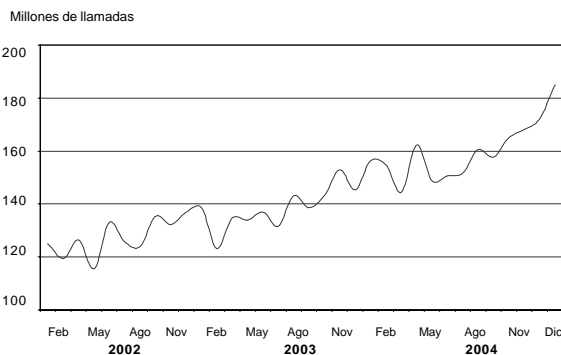

**Minutos de llamadas internacionales de salida**

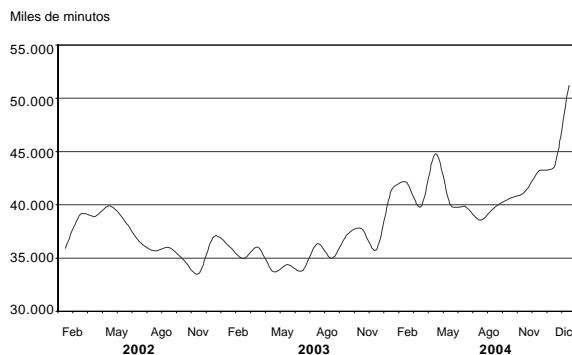

**Cuadro 1.6.3 Telefonía celular**

Período	Cantidad de teléfonos	Cantidad de llamadas	Cantidad de minutos
		Miles	
2000	5.298,5	4.073.931	7.019.871
2001	6.910,2	4.322.036	7.218.999
2002	6.459,7	3.805.667	6.433.099
2003	7.004,4	4.548.540	7.202.455
2004	10.197,8	8.074.904	11.569.693
2003 Dic	7.842,2	502.611	759.449
2004 Ene	8.070,5	455.115	706.137
Feb	8.316,0	457.684	705.704
Mar	8.629,1	545.564	839.206
Abr	8.975,7	557.175	827.155
May	9.146,7	579.579	853.309
Jun	9.615,9	614.689	880.236
Jul	10.100,6	691.647	937.886
Ago	10.506,7	732.016	1.005.296
Sep	11.021,6	749.689	1.063.763
Oct	11.981,7	829.714	1.160.000 <sup>e</sup>
Nov	12.496,8	864.260	1.224.000 <sup>e</sup>
Dic	13.512,4	997.772	1.367.000 <sup>e</sup>
<b>Variación % del último mes respecto</b>			
al mes anterior	8,1	15,4	11,7 <sup>e</sup>
al mismo mes del año anterior	72,3	98,5	80,0 <sup>e</sup>
Variación % del acumulado del año en curso respecto al mismo período del año anterior	45,6	77,5	56,0 <sup>e</sup>

**Nota:** no se incluyen abonados del sistema PCS.

Los valores anuales en cantidad de teléfonos corresponden al promedio y en cantidad de llamadas al total.

**Fuente:** Comisión Nacional de Comunicaciones y elaboración propia sobre datos de las empresas de telefonía celular móvil

**Teléfonos celulares en servicio**

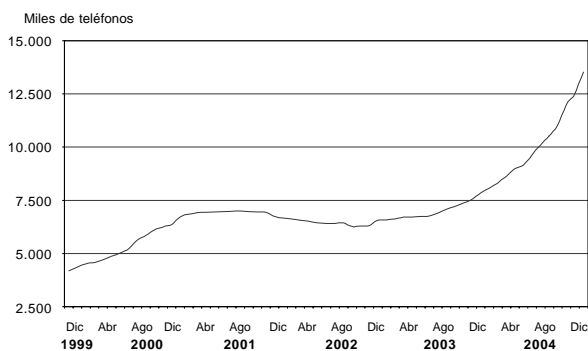

**Llamadas del servicio telefónico celular**

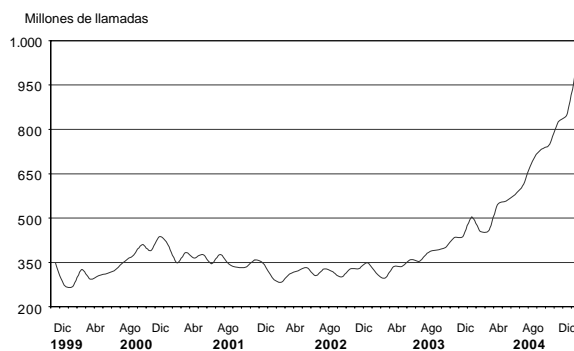

## Otros Servicios

### Servicio de radiomensaje

El sistema de localización de personas es un servicio con características específicas, también conocido como radiomensaje, radiollamada, bipper o paging.

El relevamiento de la información para el análisis de coyuntura se realiza cada trimestre y cubre la actividad de las empresas establecidas en el Gran Buenos Aires.

**Cuadro 2.1.1 Servicio de radiomensaje  
Abonados al sistema por tipo de servicio**

Período	Cantidad de abonados	Servicio	
		Númérico <sup>1</sup>	Alfanumérico <sup>2</sup>
2000	76.045	3.197	72.848
2001	56.753	841	55.912
2002	41.101	421	40.680
2003	40.279	485	39.794
2004	43.747	609	43.138
2003 Jul	39.551	367	39.184
Ago	40.653	656	39.997
Sep	41.325	659	40.666
Oct	42.241	671	41.570
Nov	42.661	666	41.995
Dic	43.032	670	42.362
2004 Ene	43.383	659	42.724
Feb	43.094	657	42.437
Mar	43.741	638	43.103
Abr	43.709	641	43.068
May	43.502	633	42.869
Jun	43.440	622	42.818
Jul	44.118	597	43.521
Ago	44.332	599	43.773
Sep	44.032	597	43.435
Oct	44.082	573	43.509
Nov	43.893	550	43.343
Dic	43.641	544	43.097

**Cuadro 2.1.2 Servicio de radiomensaje  
Mensajes emitidos y facturación por  
la prestación del servicio**

Período	Total de mensajes	Total facturación en pesos
2000	40.783.822	19.084.988
2001	40.598.964	14.313.968
2002	40.969.781	8.645.044
2003	46.228.903	8.444.891
2004	45.081.821	8.271.792
2003 Jul	4.203.304	706.747
Ago	4.035.836	726.416
Sep	4.149.119	690.539
Oct	4.402.316	752.110
Nov	4.281.786	721.501
Dic	4.331.788	727.367
2004 Ene	3.447.227	719.385
Feb	3.487.148	681.132
Mar	4.030.845	710.655
Abr	3.769.509	679.084
May	3.711.096	715.880
Jun	3.657.139	667.063
Jul	3.881.870	703.288
Ago	3.882.864	692.873
Sep	3.880.887	683.737
Oct	3.919.639	680.209
Nov	3.754.232	662.621
Dic	3.659.365	675.865

<sup>1</sup> Permite sólo transmitir mensajes utilizando números.

<sup>2</sup> Permite leer los mensajes en forma completa a través del receptor.

## Televisión por cable

La televisión por cable constituye un fenómeno significativo en la actividad relativa a los medios masivos de comunicación. El INDEC desarrolla una investigación esta-

tadística del sector a través de una encuesta trimestral, de la que participan como informantes las ocho empresas que tienen su administración central en el Gran Buenos Aires.

**Cuadro 2.2.1 Televisión por cable. Abonados al servicio por jurisdicción. Datos trimestrales**

Trimestre	Total de abonados	Jurisdicción <sup>1</sup>		
		Gran Buenos Aires <sup>2</sup>	Resto del país <sup>3</sup>	
2003	1°	2.162.379	1.267.439	894.940
	2°	2.188.036	1.332.458	855.578
	3°	2.231.544	1.309.984	921.560
	4°	2.262.655	1.258.009	1.004.646
2004	1°	2.284.202	1.267.901	1.016.301
	2°	2.331.613	1.296.092	1.035.521
	3°	2.381.634	1.320.460	1.061.174

<sup>1</sup>La cantidad de abonados puede estar afectada por la movilidad de sistemas ubicados en las jurisdicciones mencionadas por parte de los operadores de sistemas múltiples.

<sup>2</sup>Comprende: Ciudad de Buenos Aires, Almirante Brown, Avellaneda, Berazategui, E.Echeverría, Ezeiza, Florencio Varela, General San Martín, Hurlingham, Ituzaingó, José C.Paz, La Matanza, Lanús, Lomas de Zamora, Malvinas Argentinas, Merlo, Moreno, Morón, Quilmes, San Fernando, San Isidro, San Miguel, Tigre, Tres de Febrero y Vicente López.

<sup>3</sup>La cantidad de abonados de la categoría "Resto del país" no representa la totalidad de abonados al sistema de cable en esa jurisdicción, sino que corresponde a los abonados al servicio prestado en esa jurisdicción por las empresas informantes.

**Cuadro 2.2.2 Televisión por cable. Ingresos de las empresas por tipo de facturación y personal ocupado. Datos trimestrales**

Trimestre	Ingresos facturados en miles de pesos				Facturación promedio mensual en pesos por abonado <sup>2</sup>	Cantidad de personas ocupadas
	Total	Abonos, adicionales e instalaciones	Publicidad <sup>1</sup>	Otros		
<b>2003</b>	1.135.498	1.062.219	19.753	53.526	///	///
1°	269.817	258.101	3.648	8.068	39,8	5.923
2°	273.350	263.300	4.551	5.499	40,1	5.965
3°	280.947	267.133	5.591	8.223	39,9	5.913
4°	311.384	273.685	5.963	31.736	40,3	5.863
<b>2004</b>						
1°	316.133	276.948	4.214	34.971	40,4	5.882
2°	329.667	287.879	5.360	36.428	41,2	6.109
3°	346.198	298.386	6.020	41.792	41,8	6.132

<sup>1</sup>Corresponde a los ingresos por publicidad contratada directamente con la empresa de TV por cable. No se incluye la publicidad de las señales de cable.

<sup>2</sup>Estos datos no hacen mención al valor del abono sino a la facturación promedio por abonado que las empresas perciben, las que realizan una previsión por incobrabilidad.

## Empresas de trabajo temporario

Las empresas de trabajo temporario prestan un servicio de intermediación en el mercado laboral, suministrando personal para el desarrollo de tareas eventuales a las empresas que requieren contar con mano de obra por períodos limitados de tiempo. El relevamiento tiene alcance

nacional al incluir la totalidad de las empresas registradas en la Dirección de Inspecciones y Relaciones Individuales del Trabajo, dependiente del Ministerio de Trabajo. Además de la información que aquí se presenta, se puede acceder a mayores datos a través de la página web del INDEC.

**Cuadro 2.3.1 Empresas de trabajo temporario. Principales variables**

Período	Cantidad de personas ocupadas <sup>1</sup>	Miles de horas facturadas <sup>2</sup>	Salarios brutos devengados <sup>3</sup>	Ingresos devengados <sup>4</sup>
Miles de pesos				
2000	48.098	7.110	24.515	39.529
2001	47.069	6.538	22.472	36.160
2002	34.502	4.607	17.165	28.703
2003	52.762	7.144	30.826	52.084
2003 Jul	47.586	7.008	27.747	50.468
Ago	49.988	7.128	28.111	52.268
Sep	58.097	7.321	29.777	53.311
Oct	56.252	8.223	35.441	62.698
Nov	59.892	8.553	37.352	64.741
Dic	70.852	9.388	60.581	77.034
2004 Ene	65.633	10.129	45.338	75.666
Feb	65.499	10.119	44.443	79.587
Mar	67.490	10.792	48.657	86.682
Abr	69.311	10.128	49.197	85.486
May	68.044	10.139	49.898	84.950
Jun	71.778	10.633	66.127	89.881
Jul	68.617	10.512	51.874	86.599
Ago	70.422	10.784	50.141	86.025
Sep	71.362	11.344	49.329	103.844

<sup>1</sup> Personal ocupado que percibió salarios en cada uno de los meses, incluidos los que no trabajaron el mes completo. Se excluye al personal que cumple funciones en la propia Agencia. <sup>2</sup> Total de horas facturadas por el personal ocupado en cada uno de los meses. En el caso de los trabajadores mensualizados se estableció una base de doscientas horas mensuales, computándose la parte proporcional de las mismas en los casos en que el personal no haya completado el mes, en función de los días trabajados. <sup>3</sup> Monto en pesos de los sueldos y salarios devengados en cada uno de los meses, independientemente de que se haya efectivizado su pago. Comprende los pagos remunerativos tales como básicos de convenio, aguinaldo, comisiones, premios, bonificaciones, horas extras, vacaciones, enfermedad y toda otra retribución en dinero o especie abonada y sobre el cual corresponda realizar aportes jubilatorios. Asimismo incluye los pagos no remunerativos, como vales de almuerzo, vales alimentarios, servicios médicos, etc. No incluye las asignaciones familiares, indemnizaciones y contribuciones patronales. <sup>4</sup> Monto de los ingresos devengados en cada uno de los meses por el suministro de personal a terceros, independientemente de que se haya efectivizado su pago. No incluye IVA. **Nota:** los valores anuales corresponden a los promedios en el caso de las personas ocupadas y a los totales en el resto de las variables. Los salarios correspondientes a los meses de junio y diciembre de cada año incluyen los aguinaldos devengados.

### Horas facturadas por el personal ocupado por empresas de trabajo temporario

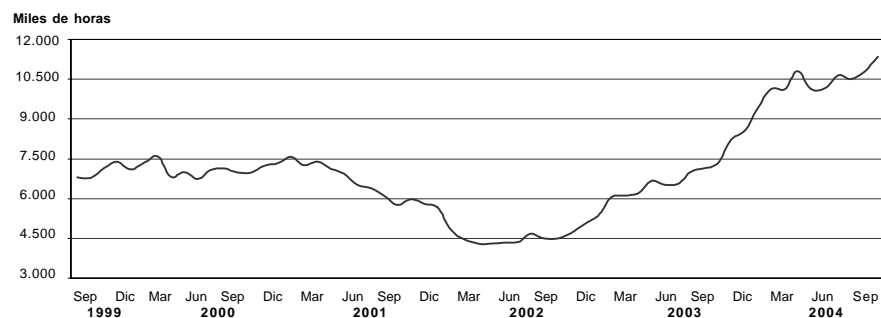

**Cuadro 2.3.2 Horas trabajadas por el personal ocupado por empresas de trabajo temporario, clasificado según tarea realizada (miles de horas facturadas)**

Período	Total	Operarios	Administrativos	Vendedores	Otros
2000	7.110	3.536	2.256	514	804
2001	6.539	3.189	2.126	557	667
2002	4.607	2.197	1.483	306	621
2003	7.144	4.155	1.833	370	786
2003 Jul	7.008	4.145	1.734	323	805
Ago	7.128	4.194	1.799	381	754
Sep	7.321	4.428	1.797	405	691
Oct	8.223	4.886	2.041	430	866
Nov	8.553	5.114	2.138	428	873
Dic	9.388	5.401	2.396	587	1.004
2004 Ene	10.129	5.778	2.740	484	1.127
Feb	10.119	5.780	2.737	476	1.126
Mar	10.792	6.338	2.840	472	1.142
Abr	10.128	5.448	2.906	511	1.263
May	10.139	5.468	3.013	434	1.225
Jun	10.633	5.810	3.071	538	1.214
Jul	10.512	5.688	3.228	467	1.129
Ago	10.784	5.779	3.423	459	1.124
Sep	11.344	6.062	3.603	498	1.181

**Cuadro 2.3.3 Ingresos de las empresas de trabajo temporario, según rama de actividad (miles de pesos)**

	Total	Industria manufacturera	Comercio mayorista y minorista	Bancos, finanzas y seguros	Correo y telecomunicaciones	Otros
2000	39.529	15.452	5.850	3.930	3.788	10.509
2001	36.160	13.358	6.518	3.803	4.038	8.443
2002	28.703	9.910	6.169	2.645	1.832	8.147
2003	52.084	21.195	8.238	3.937	2.820	15.894
2003 Jul	50.468	20.827	8.235	3.825	2.495	15.086
Ago	52.268	22.115	8.371	4.059	2.430	15.293
Sep	53.311	22.331	8.970	4.296	2.528	18.293
Oct	62.698	27.267	10.012	4.772	3.304	17.343
Nov	64.741	27.062	10.436	4.685	3.444	19.114
Dic	77.034	33.093	12.213	6.135	4.106	21.487
2004 Ene	75.666	32.379	12.390	5.399	4.399	21.099
Feb	79.587	35.518	12.735	7.444	5.202	18.688
Mar	86.682	39.581	13.855	7.060	5.647	20.539
Abr	85.486	38.416	13.520	7.164	4.350	22.036
May	84.950	36.937	13.348	7.278	5.562	21.825
Jun	89.881	38.610	14.444	6.513	6.438	23.876
Jul	86.599	41.100	12.284	6.260	9.133	17.822
Ago	86.025	40.047	11.850	7.078	7.487	19.563
Sep	103.844	51.434	16.246	8.861	10.617	16.686

## **Comercio**

3.1.1	Centros de compras. Ventas a precios de 1997. Series desestacionalizada y tendencia ciclo. Variaciones porcentuales	<b>63</b>
3.1.2	Centros de compras. Ventas a precios corrientes y variaciones porcentuales	<b>64</b>
3.1.3	Centros de compras. Cantidad de locales activos, área bruta locativa, ventas por local y por metro cuadrado, y espectadores de cine	<b>65</b>
3.1.4	Centros de compras. Ventas a precios corrientes por rubro según jurisdicción	<b>66</b>
3.2.1	Supermercados. Ventas a precios de 1997. Series desestacionalizada y tendencia ciclo. Variaciones porcentuales	<b>68</b>
3.2.2	Supermercados. Ventas a precios corrientes y variaciones porcentuales	<b>69</b>
3.2.3	Supermercados. Cantidad de cadenas relevadas, bocas de expendio, personal ocupado asalariado, y sueldos y salarios brutos por categoría	<b>69</b>
3.2.4	Supermercados. Ventas totales, ventas por metro cuadrado y ventas por operación según jurisdicción	<b>70</b>
3.2.5	Supermercados. Ventas a precios corrientes por grupos de artículos según jurisdicción	<b>74</b>
3.3.1	Comercios de electrodomésticos y artículos para el hogar. Ventas a precios de 2003	<b>82</b>
3.3.2	Comercios de electrodomésticos y artículos para el hogar. Ventas a precios corrientes y variaciones porcentuales	<b>83</b>
3.3.3	Comercios de electrodomésticos y artículos para el hogar. Ventas a precios corrientes por jurisdicción	<b>83</b>
3.3.4	Comercios de electrodomésticos y artículos para el hogar. Ventas a precios corrientes por grupos de artículos	<b>84</b>
3.3.5	Comercios de electrodomésticos y artículos para el hogar. Cantidad de locales por jurisdicción al 30 de junio de 2004	<b>85</b>
3.3.6	Comercios de electrodomésticos y artículos para el hogar. Cantidad de empresas, locales y personal ocupado	<b>85</b>

## Comercio

**E**l INDEC realiza tres relevamientos al sector comercio: la encuesta de supermercados, desde el año 1996, con periodicidad mensual y cobertura nacional; la encuesta de centros de compras, desde el año 1997, con datos de los establecimientos ubicados en el Gran Buenos Aires, con periodicidad mensual y la encuesta de comercios de electrodomésticos y artículos para el hogar, desde diciembre del año 2001, cuya información se recopila trimestralmente a un conjunto de empresas cuya administración central se encuentra ubicada en el Gran Buenos Aires.

La evolución de la actividad se capta principalmente a través de las variaciones de las ventas a precios corrientes por grupos de artículos, además de otras variables de interés como son el nivel de empleo y las ventas por metro cuadrado. Se calculan las ventas a precios constantes (para las encuestas de supermercados y centros de compras se consideran los precios de 1997;

en el caso de la encuesta de electrodomésticos los precios de 2003) que, a partir de la aplicación de índices de precios adecuados a las ventas a precios corrientes, reflejan en sus variaciones la evolución de los volúmenes vendidos.

La longitud de las series de supermercados y centros de compras hace posible la desestacionalización de los datos de ventas a precios constantes, por el método X-12 ARIMA. El objetivo de la desestacionalización de series económicas es el de poder estimar y eliminar de la serie original, en la forma más precisa posible, las variaciones estacionales y las debidas a los días de actividad y a los feriados móviles, de manera que se pueda observar más claramente la evolución de la serie económica en el tiempo. Cabe aclarar que, debido a las características del método utilizado, las componentes estimadas sufren modificaciones cada vez que un nuevo dato se incorpora a la serie original.

**Cuadro 3.1.1 Centros de compras. Ventas a precios de 1997.  
Series desestacionalizada y tendencia ciclo. Variaciones porcentuales**

Período	Variación%		
	respecto al período anterior		respecto a igual período del año anterior
	Desestacionalizada	Tendencia ciclo	Desestacionalizada
2003 Dic	4,0	2,1	28,2
2004 Ene	5,1	2,1	31,0
Feb	-6,1	2,1	18,9
Mar	2,9	2,0	23,0
Abr	5,7	1,8	32,9
May	1,1	1,4	31,9
Jun	1,5	1,1	34,0
Jul	-5,1	1,0	19,0
Ago	3,8	0,9	20,4
Sep	3,1	0,9	20,5
Oct	-1,2	0,9	18,3
Nov	6,7	0,9	22,5
Dic *	-2,8	0,8	14,5

**Ventas a precios constantes y tendencia ciclo en centros de compras**

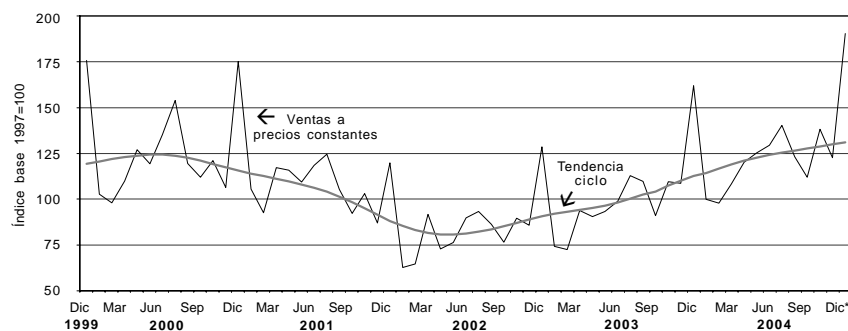

**Cuadro 3.1.2 Centros de compras.  
Ventas a precios corrientes y variaciones porcentuales**

Período	Ventas totales en millones de pesos	Variación %		
		respecto al período anterior	respecto a igual período del año anterior	del acumulado desde enero hasta cada mes del mismo año respecto a igual período del año anterior
2000	1.797,7	- 2,1	///	///
2001	1.505,6	- 16,2	///	///
2002	1.593,9	5,9	///	///
2003	2.227,5	39,8	///	///
2003 Dic	304,3	49,9	34,4	39,8
2004 Ene	182,4	- 40,1	43,3	43,3
Feb	176,7	- 3,1	42,1	42,7
Mar	206,4	16,8	23,1	34,9
Abr	233,1	13,0	39,3	36,1
May	246,8	5,9	42,5	37,6
Jun	256,2	3,8	39,7	38,0
Jul	272,6	6,4	33,4	37,2
Ago	241,2	- 11,5	21,2	34,8
Sep	226,1	- 6,2	34,4	34,8
Oct	283,1	25,2	37,9	35,1
Nov	252,6	- 10,8	24,4	34,0
Dic *	396,5	57,0	30,3	33,5

**Ventas a precios corrientes en centros de compras**

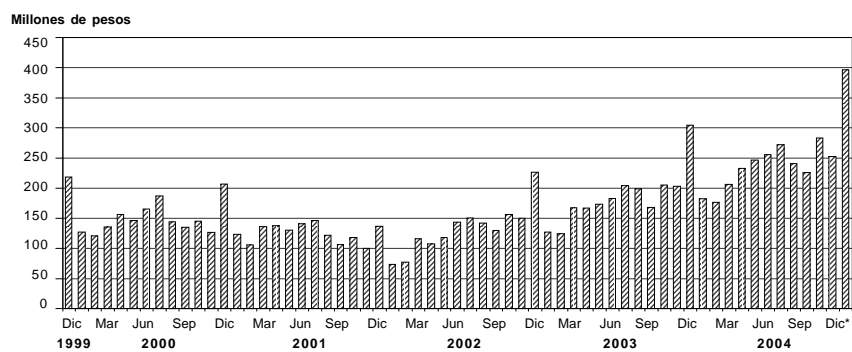

**Cuadro 3.1.3 Centros de compras. Cantidad de locales activos, área bruta locativa, ventas por local y por metro cuadrado y espectadores de cine**

Período		Cantidad de centros de compras	Cantidad de locales activos con volumen de ventas disponible	Área bruta locativa de los locales activos	Ventas promedio por local activo	Ventas promedio por m <sup>2</sup>	Espectadores de cine
<b>Total</b>				m <sup>2</sup>	Miles de pesos	Pesos	
2003	Nov	28	2.108	394.323	96,3	515	772.990
	Dic	28	2.126	397.908	143,1	765	936.054
2004	Ene	28	2.122	396.525	85,9	460	1.252.965
	Feb	28	2.107	394.529	83,7	447	1.132.001
	Mar	28	2.120	396.511	97,4	521	903.255
	Abr	28	2.133	394.520	109,3	591	1.235.539
	May	28	2.138	396.566	115,4	622	1.187.299
	Jun	28	2.144	392.590	119,5	669	1.507.692
	Jul	28	2.145	392.371	127,1	695	2.365.399
	Ago	28	2.150	394.164	112,2	612	1.104.259
	Sep	28	2.144	393.815	105,5	574	852.892
	Oct	28	2.147	394.140	131,9	718	959.915
	Nov	28	2.148	394.211	117,6	641	674.021
<b>Ciudad de Buenos Aires</b>							
2003	Nov	14	1.095	146.091	96,7	717	280.393
	Dic	14	1.101	147.382	139,0	1.038	324.029
2004	Ene	14	1.093	146.216	80,7	603	384.385
	Feb	14	1.081	144.432	80,2	600	356.952
	Mar	14	1.094	146.467	94,6	706	272.539
	Abr	14	1.105	145.915	107,2	812	357.484
	May	14	1.109	147.770	111,0	833	345.134
	Jun	14	1.114	148.446	110,2	827	369.804
	Jul	14	1.120	149.150	119,2	895	571.619
	Ago	14	1.128	149.866	107,7	811	337.594
	Sep	14	1.128	149.680	104,1	784	289.334
	Oct	14	1.124	149.262	125,8	947	323.081
	Nov	14	1.119	148.516	118,6	893	254.294
<b>24 partidos de la provincia de Buenos Aires</b>							
2003	Nov	14	1.013	248.232	97,0	396	492.597
	Dic	14	1.025	250.526	147,6	604	612.025
2004	Ene	14	1.029	250.309	91,4	376	868.580
	Feb	14	1.026	250.097	87,3	358	775.049
	Mar	14	1.026	250.044	100,4	412	630.716
	Abr	14	1.028	248.605	111,6	461	878.055
	May	14	1.029	248.796	120,2	497	842.095
	Jun	14	1.030	244.144	129,5	546	1.137.888
	Jul	14	1.025	243.221	135,7	572	1.793.780
	Ago	14	1.022	244.298	117,1	490	766.665
	Sep	14	1.016	244.135	107,0	445	563.558
	Oct	14	1.023	244.878	138,6	579	636.834
	Nov	14	1.029	245.695	116,5	488	419.727

**Cuadro 3.1.4 Centros de compras. Ventas a precios corrientes por rubro según jurisdicción**

Período	Total	Indumentaria calzado y marroquinería	Ropa y accesorios deportivos	Amoblamientos, decoración y textiles para el hogar	Patio de comidas, alimentos y kioscos	
<b>Total del Gran Buenos Aires</b>		Miles de pesos				
2003 Nov	203.028	108.222	10.238	11.222	20.217	
Dic	304.276	164.495	17.190	13.947	25.225	
2004 Ene	182.226	83.966	9.461	9.151	21.283	
Feb	176.745	78.794	10.213	11.347	21.157	
Mar	206.403	100.295	12.234	14.220	20.998	
Abr	233.134	120.064	13.899	12.912	23.932	
May	246.787	130.537	15.057	13.967	23.413	
Jun	256.168	127.560	16.955	14.448	24.301	
Jul	272.558	130.097	17.233	13.611	32.467	
Ago	241.204	113.305	16.945	13.708	24.956	
Sep	226.136	111.935	16.039	13.344	23.002	
Oct	283.104	143.432	19.304	14.185	26.444	
Nov	252.552	132.757	15.806	13.989	23.887	
<b>Ciudad de Buenos Aires</b>						
2003 Nov	104.747	61.022	3.812	6.107	10.847	
Dic	153.028	89.685	6.354	7.464	13.223	
2004 Ene	88.214	47.064	3.095	4.663	10.486	
Feb	86.724	44.866	2.983	5.839	10.738	
Mar	103.438	57.083	4.149	6.891	11.271	
Abr	118.457	69.194	4.942	6.574	12.364	
May	123.061	73.285	5.064	7.109	11.977	
Jun	122.802	69.816	5.398	6.907	12.133	
Jul	133.461	74.586	5.740	7.071	16.063	
Ago	121.487	65.286	6.198	7.499	13.179	
Sep	117.399	65.636	6.168	7.097	12.286	
Oct	141.351	81.531	7.381	6.879	13.811	
Nov	132.686	78.230	6.478	7.239	12.901	
<b>24 partidos de la provincia de Buenos Aires</b>						
2003 Nov	98.281	47.200	6.426	5.115	9.370	
Dic	151.248	74.810	10.836	6.483	12.002	
2004 Ene	94.012	36.902	6.366	4.488	10.797	
Feb	90.021	33.928	7.230	5.508	10.419	
Mar	102.965	43.212	8.975	6.525	10.071	
Abr	114.677	50.870	8.957	6.338	11.568	
May	123.726	57.252	9.993	6.858	11.436	
Jun	133.366	57.744	11.557	7.541	12.168	
Jul	139.097	55.511	11.493	6.540	16.404	
Ago	119.717	48.019	10.747	6.209	11.777	
Sep	108.737	46.299	9.871	6.247	10.716	
Oct	141.753	61.901	11.923	7.306	12.633	
Nov	119.866	54.527	9.328	6.750	10.986	

**Cuadro 3.1.4 (conclusión)**

Electrónicos, CD, electrodo- mésticos y computación	Juguetería	Librería y papelería	Diversión y esparcimiento	Perfumería y farmacia	Otros
Miles de pesos					
22.207	2.606	3.885	7.644	5.945	10.842
33.275	9.067	6.796	8.039	10.250	15.992
23.969	3.155	4.198	10.619	6.606	9.818
23.147	1.915	4.239	10.101	5.807	10.025
26.879	2.549	4.116	8.629	6.822	9.661
27.157	2.780	4.332	11.520	6.958	9.580
29.494	3.098	4.150	11.070	7.048	8.953
34.278	3.217	4.614	13.288	7.682	9.825
31.032	4.139	4.604	21.120	7.917	10.338
33.338	6.834	4.563	10.161	7.311	10.083
29.170	2.656	3.968	8.581	7.805	9.636
38.981	3.572	5.050	10.539	9.519	12.078
31.416	3.433	4.655	7.521	8.019	11.069
7.578	1.219	2.309	2.002	4.140	5.711
11.278	3.796	3.943	2.132	7.217	7.936
7.474	1.272	2.467	2.548	3.971	5.174
7.342	849	2.461	2.353	3.953	5.340
8.347	1.075	2.372	2.066	4.563	5.621
8.543	1.238	2.701	2.585	4.790	5.526
9.195	1.317	2.564	2.628	4.758	5.164
10.761	1.329	2.837	2.878	5.247	5.496
9.452	1.919	2.903	4.656	5.436	5.635
10.129	2.959	2.870	2.611	5.053	5.703
9.599	1.190	2.461	1.984	5.479	5.499
11.740	1.595	3.064	2.375	6.491	6.484
9.469	1.576	2.897	1.980	5.599	6.317
14.629	1.387	1.576	5.642	1.805	5.131
21.997	5.271	2.853	5.907	3.033	8.056
16.495	1.883	1.731	8.071	2.635	4.644
15.805	1.066	1.778	7.748	1.854	4.685
18.202	1.430	1.688	6.563	2.259	4.040
18.614	1.542	1.631	8.935	2.168	4.054
20.299	1.781	1.586	8.442	2.290	3.789
23.517	1.888	1.777	10.410	2.435	4.329
21.580	2.220	1.701	16.464	2.481	4.703
23.209	3.875	1.693	7.550	2.258	4.380
19.571	1.466	1.507	6.597	2.326	4.137
27.241	1.977	1.986	8.164	3.028	5.594
21.947	1.857	1.758	5.541	2.420	4.752

**Cuadro 3.2.1 Supermercados. Ventas a precios de 1997.**  
**Serie desestacionalizada y tendencia ciclo. Variaciones porcentuales**

Período	Variación%		
	respecto al período anterior		respecto a igual período del año anterior
	Desestacionalizada	Tendencia ciclo	Desestacionalizada
2003 Dic	0,7	0,5	6,0
2004 Ene	-0,3	0,7	5,5
Feb	3,0	0,5	10,2
Mar	0,1	0,7	10,1
Abr	1,0	0,7	13,7
May	0,1	0,4	11,2
Jun	-2,1	0,4	6,9
Jul	1,7	0,4	7,1
Ago	1,6	0,5	8,0
Sep	-1,5	0,4	4,9
Oct	1,9	0,6	5,8
Nov	-0,4	0,6	6,0
Dic <sup>e</sup>	4,2	0,5	9,7

**Ventas a precios constantes y tendencia ciclo en supermercados**

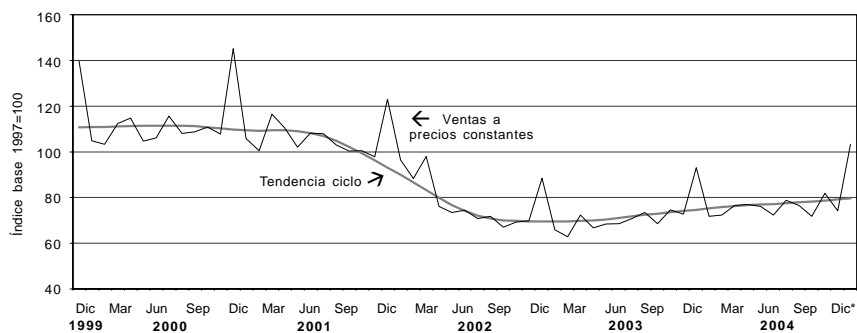

**Cuadro 3.2.2 Supermercados.  
Ventas a precios corrientes y variaciones porcentuales**

Período	Ventas totales en miles de pesos	Variación %		
		respecto al período anterior	respecto a igual período del año anterior	del acumulado desde enero hasta cada mes del mismo año respecto a igual acumulado del año anterior
2000	14.339,5	- 0,4	///	///
2001	13.508,1	- 5,8	///	///
2002	15.101,7	11,8	///	///
2003	16.553,4	9,6	///	///
2004	18.256,6	10,3	///	///
2003 Dic	1.776,9	26,7	6,7	9,6
2004 Ene	1.387,6	- 21,9	8,9	8,9
Feb	1.397,6	0,7	12,9	10,9
Mar	1.451,3	3,8	1,3	7,4
Abr	1.468,6	1,2	11,5	8,4
May	1.461,0	- 0,5	9,2	8,6
Jun	1.423,3	- 2,6	8,3	8,5
Jul	1.553,6	9,2	14,2	9,4
Ago	1.516,8	- 2,4	6,6	9,0
Sep	1.436,9	- 5,3	12,3	9,4
Oct	1.627,8	13,3	16,5	10,1
Nov	1.476,9	- 9,3	5,3	9,6
Dic <sup>e</sup>	2.055,2	39,2	15,7	10,3

**Cuadro 3.2.3 Supermercados. Cantidad de cadenas relevadas, cantidad de bocas de expendio, personal ocupado asalariado y sueldos y salarios brutos por categoría**

Período	Cantidad de cadenas relevadas	Cantidad de bocas de expendio	Personal ocupado		Sueldos y salarios brutos	
			Gerentes, supervisores y otro personal jerárquico	Cajeros, administrativos, reposidores y otros	Gerentes, supervisores y otro personal jerárquico	Cajeros, administrativos, reposidores y otros
			Número de personas		Miles de pesos	
2003 Nov	74	1.389	10.731	76.961	21.485	56.150
Dic <sup>1</sup>	74	1.392	11.749	77.748	29.441	79.004
2004 Ene	73	1.396	11.914	77.313	22.498	60.844
Feb	73	1.393	11.873	75.161	23.332	59.993
Mar	73	1.399	12.116	74.915	22.898	59.275
Abr	73	1.399	12.137	74.652	22.495	62.367
May	73	1.403	12.126	75.873	22.460	59.961
Jun <sup>1</sup>	73	1.399	12.012	74.206	29.791	78.994
Jul	73	1.401	12.081	74.179	22.469	60.396
Ago	73	1.398	12.089	74.678	23.529	60.607
Sep	73	1.400	12.179	74.719	23.225	58.126
Oct	73	1.411	12.224	74.964	22.803	59.467
Nov	73	1.417	12.267	76.299	22.919	61.660

<sup>1</sup>En los meses de junio y diciembre se incluye el aguinaldo.

**Cuadro 3.2.4 Supermercados. Ventas totales, ventas por metro cuadrado y ventas por operación según jurisdicción**

	Período	Ventas totales en miles de pesos	Superficie cubierta en m <sup>2</sup>	Ventas por m <sup>2</sup>	Número de operaciones	Ventas por operación en pesos
<b>Total</b>						
	2003 Nov	1.402.050	2.039.945	687	60.148.990	23,3
	Dic	1.776.947	2.052.922	866	65.834.057	27,0
	2004 Ene	1.387.569	2.053.850	676	59.192.042	23,4
	Feb	1.397.580	2.049.670	682	58.454.082	23,9
	Mar	1.451.257	2.058.395	705	61.874.212	23,5
	Abr	1.468.576	2.073.785	708	61.454.767	23,9
	May	1.461.009	2.082.722	701	59.944.337	24,4
	Jun	1.423.319	2.070.246	688	58.545.465	24,3
	Jul	1.553.645	2.075.634	749	61.110.706	25,4
	Ago	1.516.847	2.069.395	733	60.165.495	25,2
	Sep	1.436.910	2.070.242	694	57.272.153	25,1
	Oct	1.627.788	2.081.842	782	61.489.288	26,5
	Nov	1.476.894	2.084.397	709	58.428.872	25,3
<b>Ciudad de Buenos Aires</b>						
	2003 Nov	303.853	337.386	901	12.882.199	23,6
	Dic	355.511	338.746	1.049	13.375.080	26,6
	2004 Ene	257.573	337.798	763	11.616.363	22,2
	Feb	276.020	334.344	826	11.708.092	23,6
	Mar	304.370	339.362	897	13.365.002	22,8
	Abr	311.215	339.362	917	13.362.689	23,3
	May	316.087	345.362	915	13.064.445	24,2
	Jun	308.969	346.674	891	12.619.332	24,5
	Jul	327.160	347.564	941	13.094.150	25,0
	Ago	328.847	348.120	945	13.094.523	25,1
	Sep	312.489	348.967	895	12.725.243	24,6
	Oct	349.959	350.431	999	13.390.112	26,1
	Nov	316.796	351.033	902	12.831.347	24,7
<b>24 partidos de la provincia de Buenos Aires<sup>1</sup></b>						
	2003 Nov	396.201	609.332	650	15.064.369	26,3
	Dic	511.543	609.332	840	16.333.031	31,3
	2004 Ene	381.345	609.332	626	14.435.206	26,4
	Feb	388.348	607.806	639	14.217.858	27,3
	Mar	409.356	608.910	672	15.427.486	26,5
	Abr	410.241	623.850	658	15.244.662	26,9
	May	410.396	624.850	657	14.993.121	27,4
	Jun	397.000	623.630	637	14.675.468	27,1
	Jul	431.364	623.250	692	15.469.949	27,9
	Ago	423.983	623.250	680	15.077.036	28,1
	Sep	398.443	623.250	639	13.960.258	28,5
	Oct	455.444	622.870	731	15.262.239	29,8
	Nov	407.664	622.308	655	14.584.873	28,0
<b>Resto de Buenos Aires</b>						
	2003 Nov	167.767	303.881	552	6.948.760	24,1
	Dic	226.946	305.894	742	7.859.092	28,9
	2004 Ene	204.568	306.967	666	7.891.834	25,9
	Feb	193.084	306.967	629	7.661.222	25,2
	Mar	180.899	309.570	584	7.420.857	24,4
	Abr	183.156	310.020	591	7.230.284	25,3
	May	175.408	311.957	562	6.856.870	25,6
	Jun	168.868	306.319	551	6.772.353	24,9
	Jul	192.161	312.857	614	7.210.326	26,7
	Ago	183.472	313.257	586	7.000.944	26,2
	Sep	173.001	313.257	552	6.910.853	25,0
	Oct	198.273	314.155	631	7.277.618	27,2
	Nov	181.351	314.415	577	6.949.119	26,1

(sigue)

**Cuadro 3.2.4** (continuación)

	Periodo	Ventas totales en miles de pesos	Superficie cubierta en m <sup>2</sup>	Ventas por m <sup>2</sup>	Número de operaciones	Ventas por operación en pesos
<b>Córdoba</b>						
	2003 Nov	104.331	161.200	647	4.464.237	23,4
	Dic	130.243	161.200	808	5.043.858	25,8
	2004 Ene	106.205	161.200	659	4.417.250	24,0
	Feb	102.104	161.200	633	4.273.512	23,9
	Mar	107.156	161.200	665	4.294.791	25,0
	Abr	106.108	161.200	658	4.404.186	24,1
	May	107.576	161.200	667	4.266.739	25,2
	Jun	106.262	161.200	659	4.252.416	25,0
	Jul	114.008	161.200	707	3.994.872	28,5
	Ago	108.460	161.200	673	4.189.577	25,9
	Sep	103.011	161.200	639	3.918.342	26,3
	Oct	116.186	161.200	721	4.212.422	27,6
	Nov	106.415	161.200	660	4.047.866	26,3
<b>Chubut</b>						
	2003 Nov	33.261	34.031	977	1.401.798	23,7
	Dic	42.375	34.031	1.245	1.498.851	28,3
	2004 Ene	34.567	34.031	1.016	1.368.796	25,3
	Feb	33.841	34.031	994	1.334.426	25,4
	Mar	34.897	34.031	1.025	1.333.074	26,2
	Abr	35.162	34.031	1.033	1.291.242	27,2
	May	35.399	34.031	1.040	1.274.868	27,8
	Jun	35.190	34.031	1.034	1.271.817	27,7
	Jul	39.048	34.031	1.147	1.363.560	28,6
	Ago	38.162	34.031	1.121	1.338.621	28,5
	Sep	37.184	34.031	1.093	1.301.249	28,6
	Oct	39.920	34.031	1.173	1.363.154	29,3
	Nov	37.390	34.031	1.099	1.290.928	29,0
<b>Entre Ríos</b>						
	2003 Nov	20.666	34.933	592	930.037	22,2
	Dic	27.786	34.933	795	1.057.429	26,3
	2004 Ene	21.142	34.933	605	922.674	22,9
	Feb	20.683	34.933	592	993.005	20,8
	Mar	20.940	34.933	599	1.056.023	19,8
	Abr	21.544	34.933	617	1.050.584	20,5
	May	20.528	34.933	588	1.069.000	19,2
	Jun	19.728	34.933	565	1.011.672	19,5
	Jul	22.382	34.933	641	1.098.608	20,4
	Ago	21.357	33.572	636	1.113.062	19,2
	Sep	19.997	33.572	596	1.041.687	19,2
	Oct	22.386	33.572	667	1.021.880	21,9
	Nov	20.475	33.572	610	1.021.413	20,0
<b>Mendoza</b>						
	2003 Nov	92.795	155.710	596	6.320.844	14,7
	Dic	116.101	155.710	746	7.235.465	16,0
	2004 Ene	95.866	155.710	616	5.749.096	16,7
	Feb	94.401	154.076	613	5.746.486	16,4
	Mar	99.985	154.076	649	5.998.204	16,7
	Abr	101.827	154.076	661	5.990.173	17,0
	May	100.481	154.076	652	5.780.481	17,4
	Jun	96.299	154.076	625	5.554.011	17,3
	Jul	106.380	154.076	690	5.774.318	18,4
	Ago	103.062	154.076	669	5.658.941	18,2
	Sep	97.591	154.076	633	5.296.223	18,4
	Oct	111.088	154.076	721	5.815.842	19,1
	Nov	98.721	152.846	646	5.282.382	18,7

(sigue)

**Cuadro 3.2.4** (continuación)

	Periodo	Ventas totales en miles de pesos	Superficie cubierta en m <sup>2</sup>	Ventas por m <sup>2</sup>	Número de operaciones	Ventas por operación en pesos
<b>Neuquén</b>						
	2003 Nov	36.281	52.943	685	1.421.493	25,5
	Dic	46.413	52.943	877	1.775.363	26,1
	2004 Ene	37.620	52.943	711	1.468.044	25,6
	Feb	37.632	52.943	711	1.381.669	27,2
	Mar	37.484	52.943	708	1.494.883	25,1
	Abr	38.839	52.943	734	1.488.389	26,1
	May	37.822	52.943	714	1.486.731	25,4
	Jun	37.542	52.943	709	1.435.820	26,1
	Jul	43.165	52.943	815	1.588.882	27,2
	Ago	40.819	52.943	771	1.545.485	26,4
	Sep	39.709	52.943	750	1.478.503	26,9
	Oct	42.953	52.943	811	1.582.481	27,1
	Nov	40.285	52.943	761	1.620.548	24,9
<b>Salta</b>						
	2003 Nov	15.800	29.291	539	670.323	23,6
	Dic	21.783	29.291	744	777.713	28,0
	2004 Ene	16.827	29.291	574	867.246	19,4
	Feb	15.503	29.291	529	823.912	18,8
	Mar	15.121	29.291	516	816.614	18,5
	Abr	15.795	29.291	539	799.212	19,8
	May	15.073	29.291	515	777.462	19,4
	Jun	15.246	29.291	521	773.942	19,7
	Jul	17.235	29.291	588	840.527	20,5
	Ago	15.907	26.503	600	746.410	21,3
	Sep	15.022	26.503	567	707.526	21,2
	Oct	16.168	26.503	610	702.758	23,0
	Nov	14.780	21.005	704	662.780	22,3
<b>Santa Fe</b>						
	2003 Nov	70.266	114.416	614	2.833.059	24,8
	Dic	89.757	124.020	724	3.064.099	29,3
	2004 Ene	68.078	124.823	545	2.782.848	24,5
	Feb	69.819	124.823	559	2.794.444	25,0
	Mar	71.504	124.823	573	2.919.411	24,5
	Abr	73.186	124.823	586	3.011.111	24,3
	May	74.929	124.823	600	3.058.595	24,5
	Jun	72.303	117.893	613	2.908.138	24,9
	Jul	76.455	117.116	653	3.031.251	25,2
	Ago	75.121	115.315	651	2.973.152	25,3
	Sep	70.653	115.315	613	2.703.495	26,1
	Oct	84.790	122.211	694	3.129.776	27,1
	Nov	77.769	131.194	593	2.887.913	26,9
<b>Tucumán</b>						
	2003 Nov	24.951	29.215	854	835.891	29,8
	Dic	34.039	29.215	1.165	957.642	35,5
	2004 Ene	23.422	29.215	802	974.349	24,0
	Feb	23.868	29.215	817	1.038.861	23,0
	Mar	25.009	29.215	856	1.086.406	23,0
	Abr	24.842	29.215	850	1.049.469	23,7
	May	23.320	29.215	798	956.427	24,4
	Jun	24.229	29.215	829	1.007.130	24,1
	Jul	26.308	28.332	929	1.102.986	23,9
	Ago	25.076	28.332	885	1.074.081	23,3
	Sep	23.527	28.332	830	941.704	25,0
	Oct	26.977	28.332	952	1.055.473	25,6
	Nov	23.801	28.332	840	969.244	24,6

(sigue)

**Cuadro 3.2.4** (conclusión)

	Período	Ventas totales en miles de pesos	Superficie cubierta en m <sup>2</sup>	Ventas por m <sup>2</sup>	Número de operaciones	Ventas por operación en pesos
<b>Otras provincias del Norte<sup>2</sup></b>						
	2003 Nov	43.675	72.262	604	2.165.762	20,2
	Dic	58.136	72.262	805	2.499.509	23,3
	2004 Ene	44.134	72.262	611	2.067.655	21,3
	Feb	44.043	72.262	609	2.072.939	21,2
	Mar	43.403	72.262	601	2.195.302	19,8
	Abr	44.166	72.262	611	2.125.648	20,8
	May	43.099	72.262	596	2.078.594	20,7
	Jun	41.653	72.262	576	1.995.240	20,9
	Jul	46.600	72.262	645	2.030.173	23,0
	Ago	44.131	71.017	621	1.912.377	23,1
	Sep	41.634	71.017	586	1.888.258	22,0
	Oct	48.106	71.017	677	2.029.989	23,7
	Nov	44.512	71.017	627	1.889.488	23,6
<b>Otras provincias del Centro y del Oeste<sup>3</sup></b>						
	2003 Nov	30.786	44.332	694	1.311.929	23,5
	Dic	30.915	44.332	697	1.359.846	22,7
	2004 Ene	39.242	44.332	885	1.518.708	25,8
	Feb	31.486	44.332	710	1.663.840	18,9
	Mar	31.713	45.966	690	1.581.932	20,0
	Abr	32.840	45.966	714	1.640.473	20,0
	May	33.524	45.966	729	1.617.973	20,7
	Jun	32.604	45.966	709	1.563.096	20,9
	Jul	32.139	45.966	699	1.543.599	20,8
	Ago	35.599	45.966	774	1.578.256	22,6
	Sep	33.835	45.966	736	1.552.118	21,8
	Oct	32.510	45.966	707	1.567.759	20,7
	Nov	35.907	45.966	781	1.593.182	22,5
<b>Otras provincias del Sur<sup>4</sup></b>						
	2003 Nov	60.965	61.013	999	2.956.965	20,6
	Dic	61.288	61.013	1.005	2.850.372	21,5
	2004 Ene	77.072	61.013	1.263	2.838.217	27,2
	Feb	64.736	61.013	1.061	2.966.841	21,8
	Mar	66.521	61.813	1.076	2.825.724	23,5
	Abr	68.293	61.813	1.105	2.825.686	24,2
	May	68.971	61.813	1.116	2.789.145	24,7
	Jun	68.287	61.813	1.105	2.717.908	25,1
	Jul	67.891	61.813	1.098	2.724.527	24,9
	Ago	75.780	61.813	1.226	2.932.848	25,8
	Sep	74.615	61.813	1.207	2.889.168	25,8
	Oct	72.139	61.813	1.167	2.831.053	25,5
	Nov	79.631	64.535	1.234	3.052.362	26,1

<sup>1</sup>Comprende los siguientes partidos de la provincia de Buenos Aires: Almirante Brown, Avellaneda, Berazategui, Esteban Echeverría, Ezeiza, Florencio Varela, General San Martín, Hurlingham, Ituzaingó, José C.Paz, La Matanza, Lanús, Lomas de Zamora, Malvinas Argentinas, Merlo, Moreno, Morón, Quilmes, San Fernando, San Isidro, San Miguel, Tigre, Tres de Febrero y Vicente López.

<sup>2</sup>Comprende las provincias de Corrientes, Chaco, Formosa, Jujuy, Misiones y Santiago del Estero.

<sup>3</sup>Comprende las provincias de Catamarca, La Rioja, San Juan y San Luis.

<sup>4</sup>Comprende las provincias de La Pampa, Río Negro, Santa Cruz y Tierra del Fuego.

**Cuadro 3.2.5 Supermercados. Ventas a precios corrientes por grupos de artículos según jurisdicción**

Período		Total	Bebidas	Almacén	Panadería	Lácteos
<b>Total</b>				Miles de pesos		
2003	Nov	1.402.050	163.490	366.172	42.604	180.882
	Dic	1.776.947	282.001	448.239	54.710	188.378
2004	Ene	1.387.569	165.688	331.425	41.776	163.514
	Feb	1.397.580	160.012	348.086	43.220	170.427
	Mar	1.451.257	161.651	374.304	43.392	183.136
	Abr	1.468.576	155.143	409.422	47.014	176.324
	May	1.461.009	144.698	404.608	47.012	176.584
	Jun	1.423.319	146.332	385.579	46.826	172.718
	Jul	1.553.645	159.952	421.528	50.071	183.251
	Ago	1.516.847	150.171	398.905	48.913	181.947
	Sep	1.436.910	149.599	377.731	46.394	176.119
	Oct	1.627.788	170.832	406.528	50.446	194.415
	Nov	1.476.894	167.600	373.424	46.042	178.691
<b>Ciudad de Buenos Aires</b>						
2003	Nov	303.853	37.315	71.009	12.222	41.550
	Dic	355.511	59.429	80.215	14.635	39.170
2004	Ene	257.573	31.678	55.733	10.113	32.567
	Feb	276.020	33.215	61.539	10.868	35.915
	Mar	304.370	37.277	70.060	11.961	41.685
	Abr	311.215	36.701	78.231	12.940	39.699
	May	316.087	35.142	78.206	13.579	40.370
	Jun	308.969	35.557	75.036	13.544	39.363
	Jul	327.160	37.512	79.658	14.140	40.675
	Ago	328.847	36.606	77.338	13.992	41.202
	Sep	312.489	36.212	73.241	13.338	39.698
	Oct	349.959	40.992	78.781	14.490	43.870
	Nov	316.796	38.908	72.003	13.364	40.107
<b>24 partidos de la provincia de Buenos Aires<sup>1</sup></b>						
2003	Nov	396.201	53.422	99.274	11.375	51.204
	Dic	511.543	93.024	120.201	14.680	53.053
2004	Ene	381.345	50.826	88.442	10.490	46.228
	Feb	388.348	49.808	93.024	11.287	48.319
	Mar	409.356	52.473	101.104	11.380	52.203
	Abr	410.241	49.899	110.149	12.608	49.624
	May	410.396	46.600	110.429	12.549	50.518
	Jun	397.000	46.430	104.890	12.476	48.560
	Jul	431.364	49.572	114.266	13.345	51.347
	Ago	423.983	47.631	107.544	13.105	50.594
	Sep	398.443	47.395	100.840	12.492	48.926
	Oct	455.444	53.787	108.212	13.354	53.942
	Nov	407.664	54.681	98.584	12.131	48.752
<b>Resto de Buenos Aires</b>						
2003	Nov	167.767	19.428	44.170	5.953	22.128
	Dic	226.946	37.183	57.897	8.145	23.759
2004	Ene	204.568	25.989	48.634	7.753	24.917
	Feb	193.084	23.739	48.287	7.406	24.448
	Mar	180.899	20.339	47.287	6.521	23.725
	Abr	183.156	19.603	52.301	6.783	23.230
	May	175.408	17.701	49.271	6.321	22.772
	Jun	168.868	17.613	46.679	6.144	22.332
	Jul	192.161	19.994	53.323	6.808	24.176
	Ago	183.472	17.949	49.070	6.538	23.600
	Sep	173.001	17.570	45.905	6.208	22.625
	Oct	198.273	20.688	50.142	6.878	25.170
	Nov	181.351	20.360	46.262	6.321	23.358

Cuadro 3.2.5

Carnes	Verdulería y frutería	Alimentos preparados y rotisería	Artículos de limpieza y perfumería	Indumentaria, calzado y textiles	Electrónica y artículos para el hogar	Otros
Miles de pesos						
168.253	67.769	25.529	215.467	29.847	54.395	87.642
210.482	78.293	31.302	233.630	40.760	73.881	135.271
166.209	68.234	25.289	220.829	34.233	63.329	107.043
170.791	62.906	25.875	215.698	35.839	53.825	110.901
178.338	63.358	25.878	222.677	34.495	56.517	107.511
185.597	61.664	26.718	217.428	37.979	58.029	93.258
179.081	61.188	26.181	215.442	43.394	69.095	93.726
177.021	60.647	25.374	205.165	39.592	70.664	93.401
189.091	65.227	28.989	225.882	44.973	73.540	111.141
185.888	70.046	27.312	219.786	38.433	74.663	120.783
179.425	69.501	25.859	215.607	33.030	67.985	95.660
203.618	72.363	28.842	241.660	40.736	106.434	111.914
182.286	67.744	26.370	223.135	36.225	77.043	98.334
36.192	19.324	9.063	44.375	5.556	12.435	14.812
40.486	20.385	10.449	45.048	7.406	16.302	21.986
30.221	16.503	7.896	39.390	5.452	12.237	15.783
33.487	17.035	8.460	40.343	5.663	11.521	17.974
37.494	18.181	8.955	44.527	5.163	12.005	17.062
38.018	17.363	9.253	43.496	5.937	12.730	16.847
38.836	18.115	9.237	44.512	6.898	15.180	16.012
38.185	17.695	8.840	42.275	6.201	15.142	17.131
39.113	17.997	9.803	45.463	6.912	16.002	19.885
39.621	19.947	9.457	45.509	6.099	17.208	21.868
37.950	19.407	9.103	44.513	5.698	15.531	17.798
42.177	20.110	10.008	49.426	7.358	22.536	20.211
38.270	18.923	9.294	45.221	6.570	16.449	17.687
39.507	17.183	7.209	60.720	9.447	20.130	26.730
51.452	20.383	8.952	66.508	13.127	27.813	42.350
38.317	15.966	7.056	61.140	9.894	20.937	32.049
40.119	15.788	7.241	59.973	9.861	18.947	33.981
42.563	15.881	7.232	62.624	9.596	20.495	33.805
45.482	15.196	7.691	61.283	10.130	21.001	27.178
42.767	15.155	7.559	60.885	11.723	24.533	27.678
41.121	14.736	7.319	57.069	10.885	25.915	27.599
43.496	15.835	8.566	63.038	11.759	26.921	33.219
43.299	17.102	7.837	61.818	10.563	27.318	37.172
42.062	16.602	7.226	60.054	9.565	25.101	28.180
48.190	17.066	8.166	67.957	12.036	39.267	33.467
42.163	15.793	7.288	61.730	10.666	26.700	29.176
17.855	8.303	2.508	26.149	4.087	5.707	11.479
23.827	10.276	3.340	30.058	5.560	8.785	18.116
22.108	13.046	3.212	31.882	4.762	7.418	14.847
21.516	8.906	3.028	29.572	4.771	6.620	14.791
19.916	8.011	2.642	28.072	4.575	5.929	13.882
20.970	7.690	2.737	26.996	4.969	6.587	11.290
19.452	7.301	2.533	25.922	5.204	7.596	11.335
19.250	7.246	2.458	24.656	4.692	7.589	10.209
21.238	8.053	2.858	27.786	5.661	8.960	13.304
20.589	8.690	2.688	26.694	4.821	8.644	14.189
19.825	8.667	2.546	26.116	4.322	7.641	11.576
22.674	9.323	2.919	29.566	5.151	11.993	13.769
20.209	8.770	2.645	28.097	4.823	8.130	12.376

(sigue)

**Cuadro 3.2.5** (continuación)

Período		Total	Bebidas	Almacén	Panadería	Lácteos
		Miles de pesos				
<b>Córdoba</b>						
2003	Nov	104.331	11.116	29.453	1.773	13.356
	Dic	130.243	18.048	36.665	2.173	14.507
2004	Ene	106.205	12.219	24.880	1.910	11.427
	Feb	102.104	10.669	26.759	1.918	12.215
	Mar	107.156	10.962	28.628	1.808	12.720
	Abr	106.108	10.058	29.349	1.944	12.323
	May	107.576	9.308	29.964	1.943	12.099
	Jun	106.262	9.833	28.282	1.946	12.281
	Jul	114.008	11.086	30.468	2.096	12.772
	Ago	108.460	9.909	29.684	2.047	12.426
	Sep	103.011	10.149	28.704	1.883	12.116
	Oct	116.186	12.033	29.750	2.014	13.454
	Nov	106.415	11.224	28.047	1.778	12.774
<b>Chubut</b>						
2003	Nov	33.261	3.458	9.529	997	4.979
	Dic	42.375	6.545	11.828	1.371	5.127
2004	Ene	34.567	4.020	9.343	1.091	4.857
	Feb	33.841	3.769	9.274	1.068	4.772
	Mar	34.897	3.548	9.768	1.066	5.113
	Abr	35.162	3.393	10.768	1.118	4.845
	May	35.399	3.297	10.499	1.126	4.978
	Jun	35.190	3.400	10.490	1.141	5.091
	Jul	39.048	3.901	11.566	1.249	5.435
	Ago	38.162	3.467	10.973	1.223	5.312
	Sep	37.184	3.426	10.673	1.167	5.223
	Oct	39.920	3.774	11.160	1.263	5.496
	Nov	37.390	3.710	10.396	1.170	5.146
<b>Entre Ríos</b>						
2003	Nov	20.666	2.322	4.612	731	2.187
	Dic	27.786	4.637	5.893	979	2.327
2004	Ene	21.142	2.565	4.345	728	2.206
	Feb	20.683	2.434	4.512	724	2.259
	Mar	20.940	2.326	4.714	724	2.430
	Abr	21.544	2.041	5.813	833	2.206
	May	20.528	1.757	5.502	810	2.094
	Jun	19.728	1.805	5.183	794	2.007
	Jul	22.382	2.045	5.855	861	2.187
	Ago	21.357	1.847	5.313	815	2.182
	Sep	19.997	1.876	4.941	760	2.087
	Oct	22.386	2.120	5.274	851	2.268
	Nov	20.475	2.029	4.811	739	2.094
<b>Mendoza</b>						
2003	Nov	92.795	7.145	29.247	2.124	9.987
	Dic	116.101	12.376	36.142	2.819	10.482
2004	Ene	95.866	7.843	28.239	2.096	8.994
	Feb	94.401	7.165	29.129	2.313	9.430
	Mar	99.985	6.323	32.812	2.154	9.974
	Abr	101.827	6.091	35.569	2.348	9.999
	May	100.481	5.522	34.656	2.265	10.066
	Jun	96.299	5.735	31.778	2.304	10.015
	Jul	106.380	6.529	34.983	2.515	10.751
	Ago	103.062	6.058	33.132	2.383	10.686
	Sep	97.591	6.271	31.642	2.204	10.181
	Oct	111.088	7.311	34.503	2.444	11.240
	Nov	98.721	6.872	31.089	2.149	10.242

**Cuadro 3.2.5**

Carnes	Verdulería y frutería	Alimentos preparados y rotisería	Artículos de limpieza y perfumería	Indumentaria, calzado y textiles	Electrónica y artículos para el hogar	Otros
Miles de pesos						
13.658	3.520	1.132	15.050	1.954	5.341	7.978
16.622	3.872	1.386	15.797	2.638	6.039	12.496
13.371	4.058	1.269	16.076	2.861	7.247	10.887
13.272	3.441	1.235	15.161	2.630	5.196	9.608
14.308	3.488	1.162	15.703	2.748	6.042	9.587
14.956	3.878	1.161	14.842	3.172	5.590	8.835
14.266	3.230	1.157	14.698	3.880	7.938	9.093
14.261	3.178	1.119	14.514	3.737	7.657	9.454
15.142	3.399	1.291	15.462	4.256	7.639	10.397
14.105	3.534	1.199	14.882	3.343	6.228	11.103
13.635	3.631	1.093	14.790	2.544	5.692	8.774
15.807	3.758	1.209	15.879	3.011	9.081	10.190
14.537	3.605	1.106	14.885	2.604	7.135	8.720
4.093	1.890	480	5.445	751	164	1.475
5.144	2.140	665	5.928	1.134	272	2.221
4.056	1.877	528	5.908	911	257	1.719
4.000	1.694	496	5.638	954	227	1.949
4.036	1.686	505	5.834	1.135	267	1.939
4.126	1.623	475	5.707	1.214	289	1.604
4.292	1.746	474	5.633	1.330	301	1.723
4.350	1.853	481	5.456	1.134	323	1.471
4.864	2.128	529	6.011	1.232	423	1.710
4.740	2.209	496	6.049	1.086	783	1.824
4.722	2.294	509	5.919	1.020	549	1.682
5.316	2.400	571	6.333	1.068	784	1.755
4.883	2.307	543	6.070	1.027	603	1.535
2.153	1.148	389	3.056	666	996	2.406
2.702	1.505	530	3.354	846	1.438	3.575
2.278	1.168	399	3.243	645	1.030	2.535
2.221	1.122	392	3.041	664	804	2.510
2.136	1.099	391	3.036	684	882	2.518
2.238	1.009	392	3.124	738	952	2.198
2.144	916	378	2.961	816	1.026	2.124
2.053	852	363	2.785	749	1.063	2.074
2.241	921	409	3.273	833	1.220	2.537
2.181	1.022	387	3.017	718	1.236	2.639
2.061	1.014	374	3.031	641	1.030	2.182
2.351	1.000	406	3.384	800	1.335	2.597
2.104	962	368	3.096	679	1.225	2.368
15.068	2.592	750	17.020	1.856	2.063	4.943
18.956	2.811	977	18.708	2.343	3.037	7.450
15.712	2.202	808	17.505	2.340	3.367	6.760
15.790	2.056	809	16.786	2.383	2.414	6.126
16.666	2.072	835	17.043	2.519	2.547	7.040
17.503	2.136	852	16.698	2.607	2.410	5.614
16.664	2.172	858	16.265	2.974	3.272	5.767
16.702	2.339	852	15.171	2.672	3.142	5.589
18.114	2.568	1.013	16.862	3.154	3.162	6.729
17.614	2.716	935	16.035	2.825	2.819	7.859
16.854	3.107	881	15.897	2.167	2.752	5.635
18.804	2.918	978	18.397	2.640	4.855	6.998
16.824	2.628	883	16.592	2.252	3.277	5.913

(sigue)

**Cuadro 3.2.5** (continuación)

Período		Total	Bebidas	Almacén	Panadería	Lácteos
<b>Neuquén</b>		Miles de pesos				
2003	Nov	36.281	3.734	9.825	900	3.895
	Dic	46.413	6.707	12.009	1.268	3.930
2004	Ene	37.620	4.248	9.376	958	3.797
	Feb	37.632	3.849	9.487	918	3.847
	Mar	37.484	3.614	10.117	922	4.008
	Abr	38.839	3.573	11.178	991	4.087
	May	37.822	3.273	10.822	955	4.028
	Jun	37.542	3.423	10.748	975	4.124
	Jul	43.165	4.095	12.161	1.134	4.684
	Ago	40.819	3.666	11.251	1.086	4.442
	Sep	39.709	3.649	10.866	1.050	4.250
	Oct	42.953	4.063	11.391	1.126	4.539
	Nov	40.285	4.036	10.607	1.033	4.207
<b>Salta</b>						
2003	Nov	15.800	1.342	3.731	395	2.130
	Dic	21.783	2.613	5.121	498	2.666
2004	Ene	16.827	1.290	3.352	432	1.969
	Feb	15.503	1.128	3.173	421	1.812
	Mar	15.121	1.066	3.303	439	1.776
	Abr	15.795	1.073	3.769	488	1.692
	May	15.073	904	3.541	503	1.647
	Jun	15.246	990	3.424	514	1.602
	Jul	17.235	1.144	3.701	513	1.754
	Ago	15.907	1.070	3.376	447	1.704
	Sep	15.022	1.092	3.115	417	1.889
	Oct	16.168	1.116	3.186	410	2.138
	Nov	14.780	1.048	2.939	371	1.992
<b>Santa Fe</b>						
2003	Nov	70.266	8.273	19.652	2.121	7.190
	Dic	89.757	13.272	24.245	2.695	7.968
2004	Ene	68.078	7.672	17.333	2.008	6.390
	Feb	69.819	8.048	18.650	2.140	6.901
	Mar	71.504	8.103	19.552	2.188	7.372
	Abr	73.186	7.571	21.241	2.375	7.310
	May	74.929	7.418	21.885	2.404	7.510
	Jun	72.303	7.308	20.875	2.345	7.125
	Jul	76.455	7.734	22.374	2.451	7.389
	Ago	75.121	7.350	21.679	2.415	7.588
	Sep	70.653	7.433	20.599	2.242	7.253
	Oct	84.790	8.548	22.998	2.577	8.329
	Nov	77.769	9.036	21.219	2.345	7.632
<b>Tucumán</b>						
2003	Nov	24.951	2.233	6.159	433	3.874
	Dic	34.039	4.179	8.924	571	4.824
2004	Ene	23.422	2.020	4.676	413	2.716
	Feb	23.868	1.894	5.262	424	2.844
	Mar	25.009	1.886	5.506	452	3.702
	Abr	24.842	1.889	6.027	526	3.280
	May	23.320	1.702	5.854	526	2.683
	Jun	24.229	1.861	5.566	533	2.623
	Jul	26.308	2.070	6.176	529	3.051
	Ago	25.076	1.948	5.678	528	3.285
	Sep	23.527	1.894	5.058	515	3.434
	Oct	26.977	2.117	5.189	528	3.985
	Nov	23.801	1.950	4.905	474	3.543

**Cuadro 3.2.5**

Carnes	Verdulería y frutería	Alimentos preparados y rotisería	Artículos de limpieza y perfumería	Indumentaria, calzado y textiles	Electrónica y artículos para el hogar	Otros
Miles de pesos						
4.338	1.912	839	5.473	1.396	648	3.321
5.224	2.184	1.083	6.027	1.918	979	5.084
4.440	1.843	906	5.782	1.463	782	4.025
4.444	1.529	879	5.602	1.581	681	4.815
4.656	1.504	865	5.672	1.504	780	3.842
4.858	1.497	895	5.540	1.800	783	3.637
4.633	1.512	875	5.440	1.828	947	3.509
4.650	1.631	848	5.321	1.659	907	3.256
5.414	1.969	965	6.167	1.722	958	3.896
5.224	2.042	879	5.824	1.508	943	3.954
5.231	2.180	868	5.896	1.448	752	3.519
5.727	2.292	962	6.299	1.621	1.006	3.927
5.166	2.176	896	6.085	1.562	832	3.685
3.355	429	159	2.833	117	442	867
4.738	602	214	3.181	185	532	1.433
3.451	399	177	3.194	356	774	1.433
3.126	337	161	2.964	523	577	1.281
3.101	325	138	2.915	342	614	1.102
3.312	376	146	2.910	323	656	1.050
3.063	322	138	2.718	453	745	1.039
3.295	317	146	2.667	430	770	1.091
3.525	345	183	3.061	738	784	1.487
3.445	341	151	2.782	513	588	1.490
3.295	317	155	2.883	272	530	1.057
3.576	370	152	3.013	277	715	1.215
3.286	345	151	2.763	202	688	995
7.879	3.807	1.124	8.957	1.849	3.600	5.814
9.884	4.580	1.360	9.959	2.356	4.776	8.662
7.678	3.678	1.080	8.949	1.983	4.619	6.688
7.974	3.698	1.131	9.286	2.070	3.183	6.738
8.129	3.791	1.148	9.332	2.037	3.133	6.719
8.369	3.845	1.223	9.414	2.347	3.337	6.154
8.135	3.810	1.197	9.602	2.654	3.966	6.348
8.003	3.698	1.138	9.157	2.396	3.926	6.332
8.306	3.865	1.235	9.808	2.722	3.657	6.914
8.233	4.122	1.220	9.521	2.242	3.620	7.131
7.841	3.983	1.137	9.215	1.914	3.036	6.000
9.063	4.281	1.291	10.973	2.923	6.282	7.525
8.296	3.964	1.170	10.168	2.346	4.646	6.947
4.471	787	240	4.044	187	940	1.583
5.991	1.007	291	4.360	241	1.227	2.424
4.147	731	227	4.158	620	1.357	2.357
4.197	707	234	4.170	901	1.122	2.113
4.237	728	229	4.245	591	1.363	2.070
4.278	722	223	4.069	633	1.292	1.903
3.898	680	197	3.884	825	1.193	1.878
4.305	706	214	3.782	954	1.548	2.137
4.588	743	243	4.245	1.209	1.085	2.369
4.325	734	299	4.052	833	887	2.507
4.112	693	234	4.011	425	1.194	1.957
4.773	768	218	4.575	466	2.245	2.113
4.167	687	209	4.000	360	1.780	1.726

(sigue)

**Cuadro 3.2.5 (conclusión)**

Período		Total	Bebidas	Almacén	Panadería	Lácteos
Miles de pesos						
<b>Otras provincias del Norte<sup>2</sup></b>						
2003	Nov	43.675	4.270	12.355	1.211	5.925
	Dic	58.136	7.422	15.945	1.501	7.437
2004	Ene	44.134	4.739	10.605	1.221	5.245
	Feb	44.043	4.210	11.422	1.277	5.260
	Mar	43.403	4.185	12.056	1.284	5.241
	Abr	44.166	4.041	12.890	1.410	5.209
	May	43.099	3.503	12.983	1.423	4.995
	Jun	41.653	3.460	12.238	1.404	4.677
	Jul	46.600	3.919	13.246	1.470	5.048
	Ago	44.131	3.369	12.369	1.483	5.248
	Sep	41.634	3.427	11.935	1.398	5.029
	Oct	48.106	3.935	13.609	1.543	5.481
	Nov	44.512	3.667	12.751	1.403	5.223
<b>Centro y del Oeste<sup>3</sup></b>						
2003	Nov	30.915	2.457	9.670	686	3.850
	Dic	39.242	4.450	11.894	984	4.326
2004	Ene	31.486	2.615	8.772	700	3.578
	Feb	31.713	2.374	9.331	705	3.655
	Mar	32.840	2.363	9.808	714	3.889
	Abr	33.524	2.133	10.905	804	3.802
	May	32.604	1.878	10.550	786	3.651
	Jun	32.139	2.028	10.176	806	3.552
	Jul	35.599	2.221	11.231	834	3.848
	Ago	33.835	1.997	10.400	817	3.842
	Sep	32.510	2.075	9.885	778	3.904
	Oct	35.907	2.406	10.311	819	4.317
	Nov	32.430	2.187	9.382	734	3.903
<b>Otras provincias del Sur<sup>4</sup></b>						
2003	Nov	61.288	6.975	17.486	1.683	8.627
	Dic	77.072	12.116	21.260	2.391	8.802
2004	Ene	64.736	7.964	17.695	1.863	8.623
	Feb	66.521	7.710	18.237	1.751	8.750
	Mar	68.293	7.186	19.589	1.779	9.298
	Abr	68.971	7.077	21.232	1.846	9.018
	May	68.287	6.693	20.446	1.822	9.173
	Jun	67.891	6.889	20.214	1.900	9.366
	Jul	75.780	8.130	22.520	2.126	10.134
	Ago	74.615	7.304	21.098	2.034	9.836
	Sep	72.139	7.130	20.327	1.942	9.504
	Oct	79.631	7.942	22.022	2.149	10.186
	Nov	74.505	7.892	20.429	2.030	9.718

<sup>1</sup>Comprende los siguientes partidos de la provincia de Buenos Aires: Almirante Brown, Avellaneda, Berazategui, Esteban Echeverría, Ezeiza, Florencio Varela, General San Martín, Hurlingham, Ituzaingó, José C.Paz, La Matanza, Lanús, Lomas de Zamora, Malvinas Argentinas, Merlo, Moreno, Morón, Quilmes, San Fernando, San Isidro, San Miguel, Tigre, Tres de Febrero y Vicente López.

**Cuadro 3.2.5** (conclusión)

Carnes	Verdulería y frutería	Alimentos preparados y rotisería	Artículos de limpieza y perfumería	Indumentaria, calzado y textiles	Electrónica y artículos para el hogar	Otros
Miles de pesos						
7.072	1.792	675	6.195	207	1.253	2.720
9.501	2.485	845	6.899	349	1.652	4.100
6.977	1.760	679	6.531	755	2.137	3.485
6.956	1.719	770	6.395	1.001	1.697	3.336
6.722	1.661	747	6.243	758	1.460	3.046
6.917	1.649	686	6.255	831	1.486	2.792
6.582	1.433	631	6.191	1.220	1.303	2.835
6.404	1.408	629	5.800	1.052	1.576	3.005
7.155	1.599	740	6.484	1.563	1.458	3.918
7.139	1.597	711	5.844	1.062	1.515	3.794
6.898	1.523	693	5.641	533	1.687	2.870
8.227	1.690	770	6.438	583	2.548	3.282
7.199	1.523	685	5.986	524	2.589	2.962
4.939	1.146	285	5.954	204	569	1.155
6.367	1.384	357	6.581	290	842	1.767
5.362	985	290	6.169	377	1.010	1.628
5.507	987	293	6.032	588	719	1.522
5.675	1.013	284	6.209	453	840	1.592
5.862	969	293	6.061	500	761	1.434
5.638	943	275	5.847	646	945	1.445
5.615	926	280	5.769	585	883	1.519
6.050	1.032	340	6.502	722	945	1.874
5.848	1.068	316	6.046	575	817	2.109
5.676	1.094	281	6.117	381	841	1.478
6.233	1.150	301	6.802	427	1.463	1.678
5.527	1.048	260	6.307	358	1.325	1.399
7.673	3.936	676	10.196	1.570	107	2.359
9.588	4.679	853	11.222	2.367	187	3.607
8.091	4.018	762	10.902	1.814	157	2.847
8.182	3.887	746	10.735	2.249	117	4.157
8.699	3.918	745	11.222	2.390	160	3.307
8.708	3.711	691	11.033	2.778	155	2.722
8.711	3.853	672	10.884	2.943	150	2.940
8.827	4.062	687	10.743	2.446	223	2.534
9.845	4.773	814	11.720	2.490	326	2.902
9.525	4.922	737	11.713	2.245	2.057	3.144
9.263	4.989	759	11.524	2.100	1.649	2.952
10.700	5.237	891	12.618	2.375	2.324	3.187
9.655	5.013	872	12.135	2.252	1.664	2.845

<sup>2</sup> Comprende las provincias de Corrientes, Chaco, Formosa, Jujuy, Misiones y Santiago del Estero.

<sup>3</sup> Comprende las provincias de Catamarca, La Rioja, San Juan y San Luis.

<sup>4</sup> Comprende las provincias de La Pampa, Río Negro, Santa Cruz y Tierra del Fuego.

**Cuadro 3.3.1 Comercios de electrodomésticos y artículos para el hogar.  
Ventas a precios de 2003. Índice base 2003=100**

Período	Total	Variación%	
		respecto a igual período del año anterior	del acumulado desde enero hasta cada mes del mismo año respecto a igual acumulado del año anterior
2002	66,6	///	///
2003	100,0	50,2	///
2004			
trimestre 1°	132,3	96,6	96,5
trimestre 2°	154,7	90,3	93,0
trimestre 3° e	167,5	58,8	78,8
2003 Sep	102,3	107,1	30,8
Oct	133,8	100,0	38,0
Nov	124,4	96,2	43,2
Dic	179,1	108,5	50,2
2004 Ene	135,8	107,0	107,1
Feb	120,3	91,9	99,7
Mar	140,7	90,7	96,5
Abr	138,8	89,9	94,7
May	151,7	78,7	90,9
Jun	173,6	101,9	93,0
Jul e	174,5	71,2	88,9
Ago e	165,2	47,0	81,8
Sep e	162,8	59,1	78,8

**Precios y volúmenes. Variación porcentual respecto a igual período del año anterior**

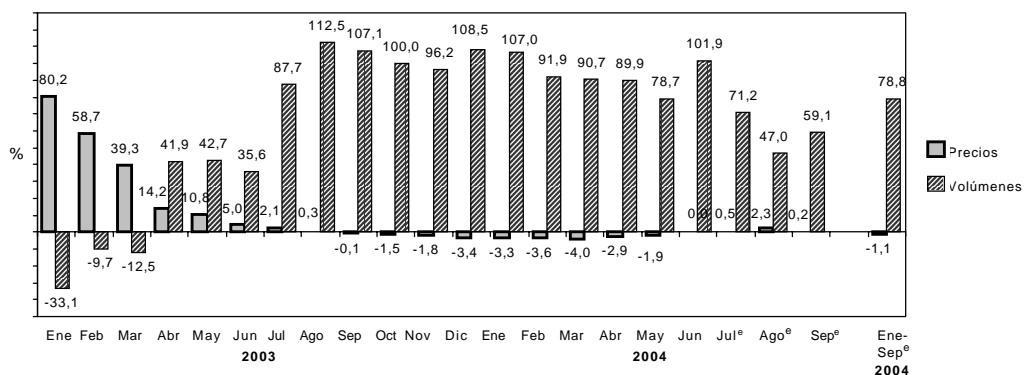

**Cuadro 3.3.2 Comercios de electrodomésticos y artículos para el hogar.  
Ventas a precios corrientes y variaciones porcentuales**

Período	Ventas totales en miles de pesos	Variación %		
		respecto al período anterior	respecto a igual período del año anterior	del acumulado desde enero hasta cada mes del mismo año respecto a igual acumulado del año anterior
2001	1.432.895	///	///	///
2002	941.600	- 34,3	///	///
2003	1.608.457	70,8	///	///
2004				
trimestre 1°	523.222	- 10,4	93,1	93,1
trimestre 2°	624.714	19,4	89,0	90,8
trimestre 3° <sup>e</sup>	701.743	12,3	66,0	80,6
2003 Sep	137.748	- 7,3	103,6	58,0
Oct	178.311	29,4	97,4	62,8
Nov	168.248	- 5,6	96,1	66,3
Dic	237.718	41,3	103,0	70,8
2004 Ene	179.791	- 24,4	105,1	105,1
Feb	158.515	- 11,8	87,7	96,6
Mar	184.916	16,7	87,0	93,1
Abr	184.756	- 0,1	85,3	91,0
May	203.930	10,4	76,3	87,5
Jun	236.028	15,7	104,9	90,8
Jul <sup>e</sup>	242.872	2,9	78,3	88,5
Ago <sup>e</sup>	233.139	- 4,0	56,8	83,2
Sep <sup>e</sup>	225.732	- 3,2	63,9	80,6

**Nota:** los resultados de 2001, año de inicio de la serie, se disponen a nivel global y no por grupos de artículos.

**Cuadro 3.3.3 Comercios de electrodomésticos y artículos para el hogar.  
Ventas a precios corrientes por jurisdicción**

Período	Ventas totales en miles de pesos	Ciudad de Buenos Aires	24 partidos de la provincia de Buenos Aires	Resto del país
2002	941.600	356.895	318.123	266.582
2003	1.608.457	584.744	571.340	452.374
2003 Sep	137.748	52.049	47.982	37.717
Oct	178.311	64.269	61.196	52.845
Nov	168.248	61.180	58.851	48.218
Dic	237.718	80.111	85.664	71.944
2004 Ene	179.791	59.483	62.682	57.626
Feb	158.515	52.855	55.968	49.691
Mar	184.916	62.049	65.898	56.969
Abr	184.756	59.541	67.137	58.078
May	203.930	66.150	73.968	63.812
Jun	236.028	77.462	85.743	72.824
Jul	242.872	74.314	89.417	79.141
Ago	233.139	73.232	86.264	73.644
Sep	225.732	73.735	80.141	71.857

**Cuadro 3.3.4 Comercios de electrodomésticos y artículos para el hogar.  
Ventas a precios corrientes por grupos de artículos**

Período	Total	Televisores, videocaseteras, DVD y filmadoras	Equipos de audio, walkman, radios y similares	Heladeras y freezers
Pesos				
2002	941.600.364	157.630.123	69.309.986	101.111.343
2003	1.608.457.502	280.308.484	136.081.361	180.977.657
2003 Sep	137.747.788	26.614.732	12.423.959	14.681.407
Oct	178.310.630	27.245.338	16.137.275	20.804.062
Nov	168.248.136	26.536.303	14.036.065	20.504.241
Dic	237.718.009	40.536.001	26.771.021	28.484.443
2004 Ene	179.791.470	26.146.783	13.882.003	23.401.929
Feb	158.514.511	30.876.962	13.326.135	21.492.494
Mar	184.916.054	36.348.296	14.908.980	21.681.092
Abr	184.756.354	40.127.245	15.214.655	18.467.577
May	203.930.031	48.614.080	14.779.675	15.188.570
Jun	236.028.395	61.723.224	19.793.685	16.460.262
Jul °	242.871.916	58.266.470	22.252.376	18.140.986
Ago °	233.138.759	53.779.365	23.881.069	18.005.163
Sep °	225.732.276	46.531.364	21.093.708	21.656.855

Período	Equipos de aire acondicionado	Lavarropas, secarropas y lavavajillas	Cocinas a gas y eléctricas, hornos microondas y eléctricos, calefactores, calefones y termotanques	Computación y accesorios informáticos	Otros <sup>1</sup>
Pesos					
2002	—	68.826.597	116.699.620	99.484.452	328.538.243
2003	146.216.676	133.772.770	177.585.713	184.075.623	369.439.218
2003 Sep	11.655.477	11.712.927	14.066.117	16.920.291	29.672.878
Oct	24.489.899	15.125.768	16.744.499	17.610.889	40.152.900
Nov	34.409.772	10.410.344	11.635.080	16.206.682	34.509.649
Dic	36.168.354	12.117.268	13.151.199	25.288.343	55.201.380
2004 Ene	37.068.289	9.943.180	10.856.541	14.397.554	44.095.191
Feb	15.894.196	11.827.745	12.265.663	18.793.790	34.037.526
Mar	7.347.612	14.908.671	16.911.633	33.682.435	39.127.335
Abr	4.820.513	16.952.484	23.477.718	28.837.386	36.858.776
May	2.840.340	20.927.453	36.709.991	28.431.018	36.438.904
Jun	3.432.752	22.243.291	30.986.669	35.169.293	46.219.219
Jul °	4.751.114	22.621.764	29.410.675	37.311.460	50.117.071
Ago °	6.845.302	19.073.744	22.515.834	39.699.788	49.338.494
Sep °	19.641.966	17.034.872	19.795.276	32.662.327	47.315.908

<sup>1</sup> Hasta el mes de diciembre de 2002 incluye equipos de aire acondicionado.

**Cuadro 3.3.5 Comercios de electrodomésticos y artículos para el hogar.  
Cantidad de locales por jurisdicción al 30 de septiembre de 2004**

Jurisdicción	Cantidad de locales
<b>Total</b>	<b>621</b>
Buenos Aires	320
24 partidos de la Provincia de Buenos Aires	270
Resto de la Provincia de Buenos Aires	50
Ciudad de Buenos Aires	155
Catamarca	1
Córdoba	31
Corrientes	2
Chaco	2
Chubut	4
Entre Ríos	8
Formosa	1
Jujuy	3
La Rioja	3
Mendoza	31
Misiones	1
Neuquén	8
Río Negro	1
Salta	9
San Juan	5
San Luis	7
Santa Fe	22
Santiago del Estero	2
Tucumán	5

**Cuadro 3.3.6 Comercios de electrodomésticos y artículos para el hogar.  
Cantidad de empresas, locales y personal ocupado**

Período	Total		De 1 a 5 locales		De 6 a 15 locales		De 16 a 30 locales		Más de 30 locales		Personal ocupado
	Empresas	Locales	Empresas	Locales	Empresas	Locales	Empresas	Locales	Empresas	Locales	
2002											
al 31/3	110	655	91	172	9	86	5	117	5	280	8.060
al 30/6	110	642	91	167	9	86	4	88	6	301	7.231
al 30/9	108	625	90	166	8	80	4	88	6	291	6.598
al 31/12	108	621	90	164	8	80	4	86	6	291	6.463
2003											
al 31/3	106	610	88	158	8	80	4	87	6	285	6.362
al 30/6	106	605	88	156	8	79	5	115	5	255	6.421
al 30/9	104	604	85	147	9	87	5	116	5	254	6.723
al 31/12	104	606	86	152	8	80	5	115	5	259	7.039
2004											
al 31/3	103	615	84	143	9	88	5	123	5	261	7.272
al 30/6	103	623	84	144	9	87	5	124	5	268	7.844
al 30/9	103	621	85	147	8	80	5	125	5	269	8.599

## Sector Externo

### Comercio Exterior

1.1	Exportaciones argentinas	
	Series original, desestacionalizada y tendencia suavizada	89
1.2	Importaciones argentinas	
	Series original, desestacionalizada y tendencia suavizada	89
1.3	Balanza comercial argentina	90
1.4.1	Distribución porcentual de la exportación por secciones del Sistema Armonizado	91
1.4.2	Distribución porcentual de la importación por secciones del Sistema Armonizado	91
1.5	Exportación, importación y saldo de la balanza comercial argentina por secciones y capítulos del Sistema Armonizado	92
1.6	Exportación, importación y saldo de la balanza comercial argentina por continentes y países	95
1.7.1	Distribución porcentual de la exportación por Grandes Rubros	97
1.7.2	Exportación mensual por Grandes Rubros	97
1.7.3	Exportación por Grandes Rubros	98
1.8.1	Distribución porcentual de la importación por Uso Económico	99
1.8.2	Importación mensual por Uso Económico	99
1.9.1	Balanza comercial argentina con los países del MERCOSUR	101
1.9.2	Exportación e importación con el MERCOSUR por principales secciones del Sistema Armonizado	103
1.9.3	Exportación a los países del MERCOSUR por Grandes Rubros	105
1.9.4	Importación desde los países del MERCOSUR por Uso Económico	107
1.10.1	Balanza comercial argentina con los países del NAFTA	108
1.10.2	Exportación e importación con el NAFTA por principales secciones del Sistema Armonizado	110
1.10.3	Exportación a los países del NAFTA por Grandes Rubros	112
1.10.4	Importación desde los países del NAFTA por Uso Económico	114
1.11.1	Balanza comercial argentina con los países de la Unión Europea	115
1.11.2	Exportación e importación con los países de la Unión Europea por principales secciones del Sistema Armonizado	118
1.11.3	Exportación a los países de la Unión Europea por Grandes Rubros	121
1.11.4	Importación desde los países de la Unión Europea por Uso Económico	124
	Secciones y capítulos de la Nomenclatura Común del MERCOSUR	125

### Cuentas Internacionales

2.1	Estimación de la Posición de Inversión Internacional	
	Resumen por concepto	128
2.2	Estimación del balance de pagos. Cuadro resumen	129

**E**l INDEC elabora las estadísticas del comercio exterior principalmente sobre la base de los registros aduaneros de exportación e importación.

Actualmente, todas las aduanas del país registran sus operaciones a través del Sistema Informático María (SIM). Adicionalmente, desde 1995, se incorporaron fuentes complementarias de información dado que existen operaciones de exportación e importación que no generan documento aduanero y sí deben consignarse en las estadísticas de comercio exterior. Son los casos de la energía eléctrica intercambiada por entes binacionales como Salto Grande y Yacyretá y el aprovisionamiento de combustible y comestibles para uso de aeronaves y buques argentinos en el exterior, así como de los extranjeros en el país.

Los bienes exportados e importados se clasifican, a partir del año 1995, según la Nomenclatura Común del Mercosur (NCM) basada en el Sistema Armonizado (SA), clasificación adoptada por la mayoría de los países del mundo. Este sistema agrupa los bienes en 21 secciones y 97 capítulos. Las secciones y los capítulos del Sistema Armonizado coinciden con los de la NCM. El INDEC utiliza también la Clasificación Uniforme de Comercio Internacional (CUCI) y las Grandes Categorías Económicas (GCE). Para las importaciones se aplica además, una agrupación de éstas por Uso Económico y para las exportaciones una clasificación nacional en Grandes Rubros.

Las exportaciones se publican a valores FOB (libre a bordo) y las importaciones a valores CIF (costo, seguro y flete), si bien en este caso también están disponibles los datos a valores FOB. Los países copartícipes se denominan de "destino" para las exportaciones y de "origen" para las importaciones.

Para ampliar conceptos, definiciones y clasificaciones, así como para mayor detalle sobre la información aquí presentada, puede consultarse el Anuario de Comercio Exterior Argentino o el banco de datos dbINDEC.

Cifras estimadas. En ocasión de la publicación de la información de prensa del Intercambio Comercial Argentino suelen practicarse modificaciones en las cifras de los meses anteriores, especialmente en los valores de exportación. Estas modificaciones, habitualmente de poca magnitud, obedecen a múltiples razones. Si bien el valor informado se construye fundamentalmente sobre la base de operaciones realizadas y perfeccionadas desde el punto de vista documental, existe un porcentaje de operaciones - no mayor al 10% - cuyo valor debe ser estimado ya que se encuentra pendiente, al momento de brindar la información, aún estando dentro del plazo permitido por la legislación. Asimismo, hay operaciones que han sido oficializadas por un valor, se efectivizan por un valor inferior y se demue-

ra la carga del post embarque (documento en el que se consigna el valor definitivo) razón por la cual también deben ser estimadas.

Finalmente, la aplicación de regímenes tales como el de precios revisables (petróleo) con ajuste de precios en función de la calidad (concentrado de minerales) así como las operaciones en consignación, permiten a los exportadores modificar los valores declarados en el momento de la exportación, en plazos que van de los 60 a los 180 días del embarque.

Con el dato de abril de 2004 se ha decidido reemplazar el método de desestacionalización X11-ARIMA por el X12-ARIMA, para realizar el ajuste estacional por el método directo de las series de exportaciones e importaciones. También se elabora la tendencia de dichas series, que surgen de eliminar de la serie original, además de las fluctuaciones estacionales, las alteraciones de carácter no estacional (huelgas, efectos climáticos inesperados, etc.). Al eliminar estos factores, el indicador refleja la tendencia histórica y presente de la serie. Para consultar mayores especificaciones del modelo de desestacionalización y estimación de la tendencia ver: "Series de comercio exterior ajuste estacional y de la tendencia" publicado junto al "Informe de prensa del Intercambio Comercial Argentino" del 30 de junio de 2004.

En virtud de la resolución 281/98 los exportadores de minerales tienen opción de modificar el valor de sus transacciones dentro de los 6 meses de la fecha de embarque, en virtud de variaciones en la cantidad y en la ley del mineral constatadas a su arribo a destino. El INDEC ha comenzado a estimar dicha variación en el cálculo de la exportación mensual a los efectos de evitar los ajustes bruscos que suelen perturbar a los usuarios de las cifras de comercio exterior. A tal efecto, para la estimación de las exportaciones totales del mes de diciembre de 2004 se ha procedido a ajustar la cifra de exportación de minerales aplicando la misma variación porcentual registrada en las operaciones cumplidas en el período enero-agosto de 2003. Similar tratamiento han recibido las operaciones de minerales, de septiembre de 2003 a diciembre de 2004. Para mayor información de estos nuevos indicadores ver Nota Metodológica en el Anexo de la información de prensa del Intercambio Comercial Argentino publicado el 8 de noviembre de 2001 y más detalles en la página INDEC en internet.

A partir de enero de 2004, el INDEC comenzó a estimar el ajuste que deberían tener en los próximos meses las exportaciones de petróleo que se han realizado bajo el régimen de exportación suspensiva con precios revisables. El ajuste definitivo dependerá de la evolución de los precios internacionales del petróleo.

---

**Nota:** los totales por suma pueden no coincidir por redondeos en las cifras parciales.

**Cuadro 1.1 Exportaciones argentinas**  
**Serie original, desestacionalizada y tendencia suavizada con variaciones mensuales y anuales**

Período	Serie original			Serie desestacionalizada			Tendencia suavizada	
	Millones de dólares	Variación % mensual	Variación % anual	Millones de dólares	Variación % mensual	Variación % anual	Millones de dólares	Variación % mensual
2003 Dic	2.452	0,2	21,1	2.570	- 0,1	18,7	2.587	1,7
2004 Ene	2.316	- 5,6	5,7	2.667	3,8	10,4	2.640	2,1
Feb	2.384	2,9	12,2	2.737	2,6	11,6	2.697	2,2
Mar	2.653	11,3	18,4	2.716	- 0,8	14,2	2.753	2,1
Abr	3.033	14,3	23,3	2.823	3,9	25,5	2.804	1,9
May	3.380	11,4	21,3	2.950	4,5	20,2	2.851	1,7
Jun	2.934	- 13,2	1,9	2.593	- 12,1	0,4	2.892	1,5
Jul	3.008	2,5	6,1	2.900	11,8	8,0	2.930	1,3
Ago	2.934	- 2,5	25,1	2.888	- 0,4	25,5	2.966	1,2
Sep	2.969	1,2	25,3	2.967	2,7	23,5	2.997	1,0
Oct	2.837	- 4,4	16,5	2.983	0,5	19,5	3.021	0,8
Nov	3.043	7,3	24,3	3.138	5,2	22,0	3.037	0,5
Dic	2.962	- 2,7	20,8	3.090	- 1,5	20,2	3.043	0,2

**Cuadro 1.2 Importaciones argentinas**  
**Serie original, desestacionalizada y tendencia suavizada con variaciones mensuales y anuales**

Período	Serie original			Serie desestacionalizada			Tendencia suavizada	
	Millones de dólares	Variación % mensual	Variación % anual	Millones de dólares	Variación % mensual	Variación % anual	Millones de dólares	Variación % mensual
2003 Dic	1.508	12,9	92,1	1.510	11,5	81,1	1.487	5,6
2004 Ene	1.603	6,3	100,6	1.767	17,0	105,0	1.563	5,1
Feb	1.356	- 15,4	74,5	1.678	- 5,0	76,4	1.633	4,4
Mar	1.678	23,7	81,3	1.701	1,4	67,8	1.695	3,8
Abr	1.639	- 2,3	47,7	1.769	4,0	51,2	1.751	3,3
May	1.779	8,5	63,9	1.801	1,8	70,9	1.803	2,9
Jun	2.025	13,8	77,5	1.862	3,4	65,1	1.851	2,7
Jul	1.957	- 3,4	55,4	1.813	- 2,6	61,4	1.896	2,4
Ago	2.020	3,2	78,0	1.930	6,5	73,7	1.935	2,1
Sep	2.013	- 0,3	52,7	1.906	- 1,2	51,1	1.966	1,6
Oct	1.959	- 2,7	36,1	1.904	- 0,1	46,9	1.987	1,1
Nov	2.198	12,2	64,5	2.077	9,1	53,4	2.000	0,6
Dic	2.095	- 4,7	38,9	2.115	1,8	40,1	2.006	0,3

**Cuadro 1.3 Balanza comercial argentina**

Período	Exportación			Importación			Saldo	
	Año 2003*	Año 2004°	Variación % respecto a igual período del año anterior	Año 2003*	Año 2004°	Variación % respecto a igual período del año anterior	Año 2003*	Año 2004°
	Millones de dólares			Millones de dólares			Millones de dólares	
<b>Total anual</b>	<b>29.565,8</b>	<b>34.452,6</b>	<b>16,5</b>	<b>13.833,5</b>	<b>22.320,1</b>	<b>61,3</b>	<b>15.732,3</b>	<b>12.132,5</b>
Ene	2.190,5	2.315,7	5,7	799,2	1.602,9	100,6	1.391,4	712,8
Feb	2.123,9	2.383,5	12,2	776,9	1.356,2	74,6	1.347,0	1.027,3
Mar	2.241,5	2.653,1	18,4	925,7	1.678,2	81,3	1.315,7	974,9
Abr	2.460,7	3.033,2	23,3	1.109,9	1.638,8	47,6	1.350,8	1.394,5
May	2.785,4	3.379,6	21,3	1.085,3	1.778,8	63,9	1.700,1	1.600,8
Jun	2.878,4	2.934,3	1,9	1.140,7	2.024,8	77,5	1.737,7	909,5
Jul	2.834,8	3.008,0	6,1	1.259,4	1.956,7	55,4	1.575,4	1.051,3
Ago	2.346,1	2.934,0	25,1	1.135,0	2.019,6	77,9	1.211,1	914,4
Sep	2.368,9	2.969,0	25,3	1.317,9	2.012,7	52,7	1.051,0	956,3
Oct	2.436,1	2.837,4	16,5	1.439,8	1.958,8	36,0	996,3	878,6
Nov	2.447,3	3.042,8	24,3	1.335,8	2.198,0	64,5	1.111,5	844,8
Dic	2.452,1	2.962,0	20,8	1.507,8	2.094,7	38,9	944,4	867,3

**Nota:** las cifras de diciembre de 2004 deben considerarse como una estimación preliminar en razón de haberse efectuado con un 6,0 % de documentación faltante, que en muchos casos corresponde a operaciones que aún no han sido confirmadas por la Dirección General de Aduana por los operadores, ya que éstas se encuentran dentro del plazo permitido por la legislación.

**Evolución de la balanza comercial argentina**

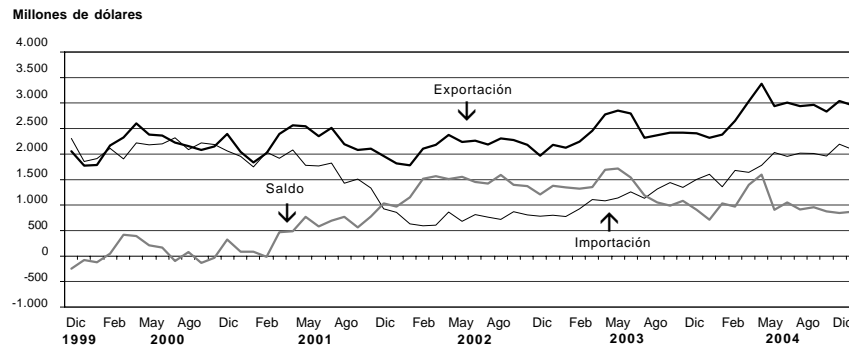

**Cuadro 1.4.1 Distribución porcentual  
de la exportación por secciones del Sistema Armonizado**

Sección	Año 2003*	Año 2004 <sup>e</sup>
<b>Total</b>	<b>100</b>	<b>100</b>
I Animales vivos y productos del reino animal	7	7
II Productos del reino vegetal	17	17
III Grasas y aceites	10	10
IV Productos alimenticios, bebidas y tabaco	16	16
V Productos minerales	19	19
VI Productos de industrias químicas y conexas	6	6
VII Plástico, caucho y sus manufacturas	3	3
VIII Pieles, cueros y sus manufacturas (excepto calzado)	3	3
IX Madera, carbón vegetal, corcho y sus manufacturas, cestería	1	1
X Pasta de madera, papel, cartón	1	1
XI Materias textiles y sus manufacturas	1	1
XII Calzado, paraguas, flores artificiales y otros	--	--
XIII Manufacturas de piedra, yeso, cemento, amianto, mica, cerámica y vidrio	--	--
XIV Perlas finas, piedras y metales preciosos, monedas y otros	--	--
XV Metales comunes y sus manufacturas	5	5
XVI Máquinas, aparatos y material eléctrico; sus partes	3	3
XVII Material de transporte	5	6
XVIII Instrumentos de óptica, precisión, médico-quirúrgico, relojería y música	--	--
XIX Armas, municiones y sus partes	--	--
XX Mercancías y productos diversos	1	1
XXI Objetos de arte, antigüedades	--	--
Transacciones especiales	1	1

**Cuadro 1.4.2 Distribución porcentual  
de la importación por secciones del Sistema Armonizado**

Sección	Año 2003*	Año 2004 <sup>e</sup>
<b>Total</b>	<b>100</b>	<b>100</b>
I Animales vivos y productos del reino animal	1	1
II Productos del reino vegetal	2	2
III Grasas y aceites	--	--
IV Productos alimenticios, bebidas y tabaco	2	1
V Productos minerales	5	6
VI Productos de industrias químicas y conexas	24	19
VII Plástico, caucho y sus manufacturas	9	7
VIII Pieles, cueros y sus manufacturas (excepto calzado)	--	--
IX Madera, carbón vegetal, corcho y sus manufacturas, cestería	1	1
X Pasta de madera, papel, cartón	3	3
XI Materias textiles y sus manufacturas	4	3
XII Calzado, paraguas, flores artificiales y otros	1	1
XIII Manufacturas de piedra, yeso, cemento, amianto, mica, cerámica y vidrio	1	1
XIV Perlas finas, piedras y metales preciosos, monedas y otros	--	--
XV Metales comunes y sus manufacturas	6	7
XVI Máquinas, aparatos y material eléctrico; sus partes	24	29
XVII Material de transporte	12	16
XVIII Instrumentos de óptica, precisión, médico-quirúrgico, relojería y música	3	2
XIX Armas, municiones y sus partes	--	--
XX Mercancías y productos diversos	1	1
XXI Objetos de arte, antigüedades	--	--
Transacciones especiales	1	--

**Cuadro 1.5 Exportación, importación y saldo  
de la balanza comercial argentina por secciones y capítulos del Sistema Armonizado**

Sección	Capítulo	Exportación			Importación			Saldo
		Año 2003*	Año 2004°	Variación % respecto a igual período del año anterior	Año 2003*	Año 2004°	Variación % respecto a igual período del año anterior	Año 2004°
		Miles de dólares	Miles de dólares		Miles de dólares	Miles de dólares		Miles de dólares
<b>Total</b>		<b>29.565.801</b>	<b>34.452.614</b>	<b>16,5</b>	<b>13.833.452</b>	<b>22.320.108</b>	<b>61,3</b>	<b>12.132.506</b>
<b>I</b>		1.929.801	2.514.078	30,3	111.863	103.700	- 7,3	2.410.378
	1	8.794	11.315	28,7	5.210	5.976	14,7	5.339
	2	595.089	1.024.703	72,2	63.425	57.848	- 8,8	966.855
	3	868.157	789.913	- 9,0	8.299	9.769	17,7	780.144
	4	433.250	654.792	51,1	20.026	15.160	- 24,3	639.632
	5	24.511	33.355	36,1	14.904	14.946	- -	18.409
<b>II</b>		<b>5.160.022</b>	<b>5.495.983</b>	<b>6,5</b>	<b>266.101</b>	<b>387.609</b>	<b>45,7</b>	<b>5.108.374</b>
	6	1.728	2.092	21,1	1.868	2.488	33,2	- 396
	7	188.570	200.252	6,2	10.465	11.562	10,5	188.690
	8	527.619	601.174	13,9	65.072	73.333	12,7	527.841
	9	53.419	61.042	14,3	35.039	45.221	29,1	15.821
	10	2.306.721	2.703.671	17,2	11.891	12.299	3,4	2.691.372
	11	86.137	92.913	7,9	5.920	5.201	- 12,1	87.712
	12	1.992.508	1.829.756	- 8,2	107.734	204.505	89,8	1.625.251
	13	662	983	48,5	24.519	29.256	19,3	- 28.273
	14	2.659	4.100	54,2	3.594	3.744	4,2	356
<b>III</b>		<b>2.831.525</b>	<b>3.167.980</b>	<b>11,9</b>	<b>33.238</b>	<b>39.757</b>	<b>19,6</b>	<b>3.128.223</b>
	15	2.831.525	3.167.980	11,9	33.238	39.757	19,6	3.128.223
<b>IV</b>		<b>4.805.442</b>	<b>5.446.984</b>	<b>13,4</b>	<b>248.190</b>	<b>307.557</b>	<b>23,9</b>	<b>5.139.427</b>
	16	147.613	212.820	44,2	21.821	38.543	76,6	174.277
	17	131.154	146.599	11,8	15.315	19.895	29,9	126.704
	18	66.623	79.933	20,0	68.878	66.263	- 3,8	13.670
	19	163.049	176.074	8,0	9.500	16.068	69,1	160.006
	20	364.756	446.131	22,3	30.565	37.647	23,2	408.484
	21	53.171	76.720	44,3	44.720	56.481	26,3	20.239
	22	216.147	273.088	26,3	17.895	22.160	23,8	250.928
	23	3.500.324	3.843.332	9,8	21.048	26.151	24,2	3.817.181
	24	162.606	192.287	18,3	18.449	24.348	32,0	167.939
<b>V</b>		<b>5.633.083</b>	<b>6.545.940</b>	<b>16,2</b>	<b>733.773</b>	<b>1.250.370</b>	<b>70,4</b>	<b>5.295.570</b>
	25	42.688	44.146	3,4	35.590	47.796	34,3	- 3.650
	26	470.366	652.040	38,6	219.953	281.594	28,0	370.446
	27	5.120.029	5.849.754	14,3	478.231	920.980	92,6	4.928.774
<b>VI</b>		<b>1.675.171</b>	<b>2.149.122</b>	<b>28,3</b>	<b>3.270.213</b>	<b>4.232.598</b>	<b>29,4</b>	<b>- 2.083.476</b>
	28	158.871	194.493	22,4	296.267	376.114	27,0	- 181.621
	29	413.133	505.555	22,4	1.290.862	1.621.562	25,6	- 1.116.007
	30	266.451	344.792	29,4	475.270	545.076	14,7	- 200.284
	31	81.764	87.523	7,0	246.285	430.249	74,7	- 342.726
	32	111.185	122.895	10,5	208.355	248.773	19,4	- 125.878
	33	179.767	239.009	33,0	102.136	139.546	36,6	99.463
	34	61.033	81.512	33,6	121.647	161.624	32,9	- 80.112
	35	82.437	96.002	16,5	48.549	61.548	26,8	34.454
	36	2.862	4.636	62,0	5.872	10.422	77,5	- 5.786
	37	57.280	57.402	- -	83.569	99.304	18,8	- 41.902
	38	260.389	415.303	59,5	391.402	538.377	37,6	- 123.074
<b>VII</b>		<b>855.948</b>	<b>1.129.221</b>	<b>31,9</b>	<b>1.235.168</b>	<b>1.639.117</b>	<b>32,7</b>	<b>- 509.896</b>
	39	695.887	937.845	34,8	861.110	1.163.784	35,1	- 225.939
	40	160.060	191.377	19,6	374.057	475.332	27,1	- 283.955

*(sigue)*

**Cuadro 1.5** (continuación)

Sección	Capítulo	Exportación			Importación			Saldo
		Año 2003*	Año 2004*	Variación % respecto a igual período del año anterior	Año 2003*	Año 2004*	Variación % respecto a igual período del año anterior	Año 2004*
		Miles de dólares	Miles de dólares		Miles de dólares	Miles de dólares		Miles de dólares
<b>VIII</b>		<b>793.588</b>	<b>943.795</b>	<b>18,9</b>	<b>41.361</b>	<b>71.634</b>	<b>73,2</b>	<b>872.161</b>
	41	712.478	822.836	15,5	24.434	33.729	38,0	789.107
	42	59.327	95.270	60,6	15.628	36.242	131,9	59.028
	43	21.784	25.688	17,9	1.300	1.663	27,9	24.025
<b>IX</b>		<b>196.982</b>	<b>277.433</b>	<b>40,8</b>	<b>76.240</b>	<b>111.730</b>	<b>46,6</b>	<b>165.703</b>
	44	195.508	274.553	40,4	42.112	65.814	56,3	208.739
	45	1.447	2.849	96,9	33.606	45.035	34,0	-42.186
	46	27	31	14,8	522	881	68,8	-850
<b>X</b>		<b>388.887</b>	<b>488.195</b>	<b>25,5</b>	<b>482.440</b>	<b>662.726</b>	<b>37,4</b>	<b>-174.531</b>
	47	115.140	138.052	19,9	49.293	70.008	42,0	68.044
	48	224.212	287.810	28,4	390.405	524.645	34,4	-236.835
	49	49.535	62.333	25,8	42.742	68.074	59,3	-5.741
<b>XI</b>		<b>377.498</b>	<b>463.453</b>	<b>22,8</b>	<b>611.930</b>	<b>760.966</b>	<b>24,4</b>	<b>-297.513</b>
	50	-	2	///	836	1.154	38,0	-1.152
	51	163.153	178.558	9,4	7.097	9.934	40,0	168.624
	52	21.141	37.858	79,1	170.265	151.031	-11,3	-113.173
	53	17	32	88,2	5.174	4.231	-18,2	-4.199
	54	50.085	64.295	28,4	101.759	135.267	32,9	-70.972
	55	12.864	15.528	20,7	116.251	149.867	28,9	-134.339
	56	35.139	39.071	11,2	30.750	36.191	17,7	2.880
	57	3.154	4.737	50,2	5.893	9.565	62,3	-4.828
	58	1.213	9.901	716,2	15.812	22.414	41,8	-12.513
	59	29.705	34.303	15,5	48.457	55.741	15,0	-21.438
	60	6.924	7.512	8,5	25.219	40.475	60,5	-32.963
	61	28.240	37.277	32,0	22.607	35.416	56,7	1.861
	62	18.830	24.780	31,6	31.676	58.628	85,1	-33.848
	63	7.034	9.600	36,5	30.134	51.052	69,4	-41.452
<b>XII</b>		<b>18.721</b>	<b>21.402</b>	<b>14,3</b>	<b>100.464</b>	<b>154.929</b>	<b>54,2</b>	<b>-133.527</b>
	64	17.684	19.982	13,0	94.783	146.061	54,1	-126.079
	65	681	1.034	51,8	1.824	3.940	116,0	-2.906
	66	94	196	108,5	2.451	3.112	27,0	-2.916
	67	262	190	-27,5	1.406	1.816	29,2	-1.626
<b>XIII</b>		<b>102.004</b>	<b>123.569</b>	<b>21,1</b>	<b>142.585</b>	<b>207.842</b>	<b>45,8</b>	<b>-84.273</b>
	68	29.668	43.494	46,6	31.772	42.775	34,6	719
	69	40.195	44.038	9,6	41.662	71.696	72,1	-27.658
	70	32.142	36.036	12,1	69.151	93.370	35,0	-57.334
<b>XIV</b>		<b>115.818</b>	<b>145.518</b>	<b>25,6</b>	<b>16.426</b>	<b>29.826</b>	<b>81,6</b>	<b>115.692</b>
	71	115.818	145.518	25,6	16.426	29.826	81,6	115.692
<b>XV</b>		<b>1.545.595</b>	<b>1.670.522</b>	<b>8,1</b>	<b>809.885</b>	<b>1.462.730</b>	<b>80,6</b>	<b>207.792</b>
	72	580.250	569.280	-1,9	272.028	567.621	108,7	1.659
	73	511.356	611.170	19,5	227.340	343.591	51,1	267.579
	74	7.997	9.942	24,3	56.644	120.436	112,6	-110.494
	75	135	69	-48,9	11.091	21.234	91,5	-21.165
	76	381.914	381.483	--	70.339	97.806	39,0	283.677
	77 <sup>1</sup>	///	///	///	///	///	///	///
	78	9.115	22.800	150,1	536	541	0,9	22.259
	79	13.905	12.982	-6,6	6.644	23.470	253,3	-10.488
	80	23	6	-73,9	5.431	11.364	109,2	-11.358
	81	1.492	2.355	57,8	13.374	15.928	19,1	-13.573
	82	20.223	36.080	78,4	88.542	172.341	94,6	-136.261
	83	19.184	24.355	27,0	57.916	88.398	52,6	-64.043

(sigue)

**Cuadro 1.5** (conclusión)

Sección	Capítulo	Exportación			Importación			Saldo
		Año 2003*	Año 2004°	Variación % respecto a igual período del año anterior	Año 2003*	Año 2004°	Variación % respecto a igual período del año anterior	Año 2004°
		Miles de dólares	Miles de dólares		Miles de dólares	Miles de dólares		Miles de dólares
XVI		<b>861.027</b>	<b>1.052.076</b>	<b>22,2</b>	<b>3.377.802</b>	<b>6.361.238</b>	<b>88,3</b>	<b>- 5.309.162</b>
	84	641.355	772.635	20,5	2.273.440	3.767.028	65,7	- 2.994.393
	85	219.673	279.442	27,2	1.104.362	2.594.211	134,9	- 2.314.769
XVII		<b>1.631.618</b>	<b>2.107.399</b>	<b>29,2</b>	<b>1.669.809</b>	<b>3.638.419</b>	<b>117,9</b>	<b>- 1.531.020</b>
	86	4.472	5.758	28,8	5.543	8.229	48,5	- 2.471
	87	1.427.769	2.062.305	44,4	1.519.520	3.084.413	103,0	- 1.022.108
	88	176.018	26.276	- 85,1	73.601	509.660	592,5	- 483.384
	89	23.359	13.059	- 44,1	71.145	36.117	- 49,2	- 23.058
XVIII		<b>83.323</b>	<b>125.806</b>	<b>51,0</b>	<b>353.812</b>	<b>516.946</b>	<b>46,1</b>	<b>- 391.140</b>
	90	79.527	123.023	54,7	335.249	483.484	44,2	- 360.461
	91	2.843	1.769	- 37,8	15.382	26.273	70,8	- 24.504
	92	953	1.014	6,4	3.180	7.190	126,1	- 6.176
XIX		<b>8.081</b>	<b>9.304</b>	<b>15,1</b>	<b>4.028</b>	<b>5.679</b>	<b>41,0</b>	<b>3.625</b>
	93	8.081	9.304	15,1	4.028	5.679	41,0	3.625
XX		<b>224.388</b>	<b>215.919</b>	<b>- 3,8</b>	<b>170.304</b>	<b>279.902</b>	<b>64,4</b>	<b>- 63.983</b>
	94	206.781	195.462	- 5,5	48.160	101.033	109,8	94.429
	95	12.628	14.731	16,7	77.301	114.911	48,7	- 100.180
	96	4.979	5.726	15,0	44.844	63.958	42,6	- 58.232
XXI		<b>1.875</b>	<b>2.979</b>	<b>58,9</b>	<b>931</b>	<b>1.374</b>	<b>47,6</b>	<b>1.605</b>
	97	1.875	2.979	58,9	931	1.374	47,6	1.605
<b>Transacciones especiales</b>		<b>325.403</b>	<b>355.937</b>	<b>9,4</b>	<b>76.888</b>	<b>93.457</b>	<b>21,5</b>	<b>262.480</b>
	Aprovisionamiento de combustibles	291.680	321.233	10,1	67.498	84.105	24,6	237.128
	Otros aprovisionamientos	32.438	33.147	2,2	9.390	9.352	- -	23.795
	Simplificadas	1.285	1.557	21,2	-	-	-	1.557

<sup>1</sup> Capítulo reservado para una futura utilización en el Sistema Armonizado.

**Cuadro 1.6 Exportación, importación y saldo  
de la balanza comercial argentina por continentes y países**

Continentes y países	Exportación		Importación		Saldo	
	Año 2003*	Año 2004 <sup>e</sup>	Año 2003*	Año 2004 <sup>e</sup>	Año 2003*	Año 2004 <sup>e</sup>
Miles de dólares						
<b>Total general</b>	<b>29.565.801</b>	<b>34.452.614</b>	<b>13.833.452</b>	<b>22.320.108</b>	<b>15.732.349</b>	<b>12.132.506</b>
<b>Total de América</b>	<b>14.845.447</b>	<b>18.027.563</b>	<b>8.205.749</b>	<b>13.343.823</b>	<b>6.639.698</b>	<b>4.683.739</b>
Bolivia	241.509	290.963	22.989	138.670	218.520	152.293
Brasil	4.663.289	5.551.837	4.699.635	7.568.321	- 36.346	- 2.016.485
Canadá	216.420	176.910	87.870	129.879	128.550	47.031
Colombia	226.503	273.790	19.802	46.800	206.702	226.989
Cuba	23.250	91.358	1.164	1.509	22.086	89.848
Chile	3.536.326	3.856.448	289.835	404.300	3.246.490	3.452.148
Ecuador	135.749	195.180	39.590	54.526	96.159	140.654
Estados Unidos	3.023.754	3.730.031	2.238.248	3.388.319	785.505	341.712
México	796.212	1.039.704	238.353	757.907	557.860	281.797
Paraguay	445.172	514.686	294.712	379.729	150.461	134.957
Perú	414.431	496.350	17.078	33.292	397.353	463.058
Puerto Rico	109.779	94.714	25.765	42.959	84.014	51.755
República Dominicana	69.665	107.899	540	918	69.125	106.981
Uruguay	531.297	684.920	163.496	226.594	367.801	458.326
Venezuela	139.721	430.804	8.921	53.642	130.801	377.162
Demás países	272.371	491.968	57.752	116.455	214.619	375.513
<b>Total de Europa</b>	<b>6.511.139</b>	<b>6.927.266</b>	<b>3.363.294</b>	<b>5.154.834</b>	<b>3.147.845</b>	<b>1.772.432</b>
Austria	7.775	12.179	57.143	88.179	- 49.368	- 76.000
Bélgica	232.449	250.716	107.202	140.041	125.247	110.675
Bulgaria	22.347	22.013	3.515	4.367	18.831	17.646
Dinamarca	259.724	285.864	67.813	101.519	191.911	184.345
Eslovaquia	722	39	8.196	11.952	- 7.474	- 11.913
España	1.386.486	1.349.958	392.238	516.731	994.248	833.227
Finlandia	83.588	72.130	59.444	74.328	24.144	- 2.198
Francia	330.109	297.363	319.352	586.316	10.757	- 288.953
Grecia	116.974	113.167	6.534	12.213	110.439	100.955
Hungría	10.190	11.149	18.941	21.547	- 8.750	- 10.398
Irlanda	68.623	46.102	41.529	48.436	27.094	- 2.334
Italia	930.768	950.031	443.304	623.140	487.464	326.891
Letonia	4.499	7.903	665	26.764	3.835	- 18.861
Lituania	10.519	14.326	23	91	10.496	14.235
Noruega	13.757	22.717	13.081	24.067	676	- 1.350
Países Bajos	1.094.351	1.230.412	106.309	172.339	988.042	1.058.073
Polonia	127.683	182.273	27.735	42.537	99.948	139.737
Portugal	135.941	132.241	35.268	49.649	100.673	82.592
Reino Unido	384.379	404.004	215.453	311.442	168.926	92.562
República Checa	19.482	19.896	21.929	38.610	- 2.447	- 18.714
República Federal de Alemania	720.761	720.402	768.795	1.093.713	- 48.034	- 373.312
Rumania	15.591	13.842	9.424	23.820	6.167	- 9.978
Rusia	199.101	358.277	110.967	135.708	88.134	222.569
Suecia	70.212	46.469	93.172	266.480	- 22.961	- 220.012
Suiza	22.029	20.877	182.163	247.957	- 160.134	- 227.080
Turquía	167.619	239.584	10.642	25.739	156.977	213.845
Ucrania	11.735	24.585	7.358	18.456	4.377	6.129
Demás países	63.726	78.748	235.098	448.694	- 171.372	- 369.946

*(sigue)*

**Cuadro 1.6** (conclusión)

Continentes y países	Exportación		Importación		Saldo	
	Año 2003*	Año 2004°	Año 2003*	Año 2004°	Año 2003*	Año 2004°
Miles de dólares						
<b>Total de Asia</b>	<b>6.187.181</b>	<b>6.426.337</b>	<b>1.980.514</b>	<b>3.299.767</b>	<b>4.206.666</b>	<b>3.126.570</b>
Arabia Saudita	136.883	173.753	4.989	10.539	131.894	163.214
Bahrein	8.724	9.927	–	–	8.724	9.927
Bangladesh	140.422	142.510	473	1.089	139.949	141.421
Corea Republicana	434.131	313.842	212.332	307.316	221.799	6.526
China	2.478.423	2.622.369	720.755	1.400.938	1.757.668	1.221.431
Emiratos Árabes Unidos	182.277	188.056	2.386	2.864	179.891	185.191
Filipinas	236.283	251.732	14.049	20.682	222.234	231.050
Hong Kong	97.757	106.899	22.087	27.898	75.670	79.001
India	558.477	567.125	136.261	160.993	422.215	406.131
Indonesia	73.572	234.579	68.216	107.343	5.356	127.237
Irán	46.506	1.134	500	1.330	46.006	– 196
Iraq	15.447	34.398	–	–	15.447	34.398
Israel	99.682	174.837	38.641	57.944	61.041	116.893
Japón	344.024	356.858	395.846	612.158	– 51.823	– 255.300
Jordania	72.165	76.255	–	7	72.165	76.248
Kuwait	26.143	23.759	4.380	5.536	21.763	18.222
Libano	31.079	33.434	86	157	30.992	33.277
Malasia	216.180	278.601	84.619	130.851	131.562	147.750
Omán	35.055	26.007	181	4	34.873	26.003
Pakistán	55.223	43.159	17.426	27.390	37.796	15.769
República de Yemen	38.468	38.691	–	5	38.468	38.686
Singapur	9.763	14.235	38.694	64.645	– 28.930	– 50.410
Siria	132.643	124.219	277	1.203	132.366	123.016
Sri Lanka	891	54.756	2.851	5.217	– 1.959	49.539
Tailandia	434.652	287.892	55.070	129.894	379.583	157.998
Taiwán	125.891	81.215	130.558	186.583	– 4.667	– 105.368
Vietnam	137.123	148.207	6.085	11.608	131.038	136.599
Demás países	19.297	17.889	23.752	25.572	– 4.455	– 7.684
<b>Total de África</b>	<b>1.566.311</b>	<b>2.577.533</b>	<b>122.133</b>	<b>180.891</b>	<b>1.444.178</b>	<b>2.396.642</b>
Angola	63.879	81.136	–	–	63.879	81.135
Argelia	207.962	449.733	99	282	207.863	449.451
Costa de Marfil	3.595	5.336	318	496	3.277	4.841
Egipto	446.612	595.470	6.939	18.143	439.673	577.328
Kenya	7.366	77.718	151	178	7.215	77.540
Libia	21.777	53.893	–	–	21.777	53.893
Marruecos	175.276	210.982	3.188	4.926	172.088	206.056
Mauricio	20.705	23.922	15	44	20.689	23.877
Mozambique	18.593	48.893	47	–	18.547	48.893
Nigeria	70.176	97.906	37.689	15.362	32.487	82.544
Senegal	15.054	21.026	4	3	15.051	21.023
Sudáfrica	333.367	608.708	53.549	90.728	279.818	517.981
Tanzania	2.168	26.110	–	–	2.168	26.110
Túnez	101.207	113.259	13.025	15.914	88.182	97.345
Demás países	78.576	163.441	7.110	34.816	71.466	128.626
<b>Total de Oceanía</b>	<b>130.320</b>	<b>137.978</b>	<b>69.923</b>	<b>85.354</b>	<b>60.396</b>	<b>52.624</b>
Australia	115.919	124.217	62.937	73.094	52.982	51.122
Nueva Zelanda	11.009	11.146	6.819	12.226	4.190	– 1.080
Demás países	3.391	2.616	167	34	3.225	2.582
<b>Indeterminado</b>	<b>325.403</b>	<b>355.937</b>	<b>91.838</b>	<b>255.438</b>	<b>233.565</b>	<b>100.499</b>

**Cuadro 1.7.1 Distribución porcentual de la exportación por Grandes Rubros**

Grandes Rubros	Año 2003*	Año 2004 <sup>e</sup>
<b>Total</b>	<b>100</b>	<b>100</b>
Productos primarios	22	20
Manufacturas de origen agropecuario (MOA)	34	35
Manufacturas de origen industrial (MOI)	26	27
Combustibles y energía	18	18

**Cuadro 1.7.2 Exportación mensual por Grandes Rubros**

Período	Total			Productos primarios			MOA		
	Año 2003*	Año 2004 <sup>e</sup>	Variación % respecto a igual período del año anterior	Año 2003*	Año 2004 <sup>e</sup>	Variación % respecto a igual período del año anterior	Año 2003*	Año 2004 <sup>e</sup>	Variación % respecto a igual período del año anterior
	Millones de dólares	Millones de dólares		Millones de dólares	Millones de dólares		Millones de dólares	Millones de dólares	
<b>Total anual</b>	<b>29.565,8</b>	<b>34.452,6</b>	<b>16,5</b>	<b>6.459,9</b>	<b>6.827,6</b>	<b>5,7</b>	<b>9.990,9</b>	<b>11.932,0</b>	<b>19,4</b>
Ene	2.190,5	2.315,7	5,7	370,1	431,8	16,7	753,5	858,4	13,9
Feb	2.123,9	2.383,5	12,2	428,4	412,3	- 3,8	705,9	935,8	32,6
Mar	2.241,5	2.653,1	18,4	496,7	510,9	2,9	678,3	885,3	30,5
Abr	2.460,7	3.033,2	23,3	814,7	893,8	9,7	661,9	1.014,8	53,3
May	2.785,4	3.379,6	21,3	898,8	929,7	3,4	864,2	1.198,4	38,7
Jun	2.878,4	2.934,3	1,9	913,9	635,9	- 30,4	886,5	1.046,0	18,0
Jul	2.834,8	3.008,0	6,1	817,3	656,9	- 19,6	917,4	1.093,6	19,2
Ago	2.346,1	2.934,0	25,1	402,7	598,5	48,6	839,2	995,9	18,7
Sep	2.368,9	2.969,0	25,3	339,7	526,8	55,1	867,1	969,4	11,8
Oct	2.436,1	2.837,4	16,5	319,6	322,2	0,8	945,9	954,4	0,9
Nov	2.447,3	3.042,8	24,3	330,7	431,0	30,3	979,9	1.043,2	6,5
Dic	2.452,1	2.962,0	20,8	327,3	477,9	46,0	891,1	936,9	5,1

Período	MOI			Combustibles y energía		
	Año 2003*	Año 2004 <sup>e</sup>	Variación % respecto a igual período del año anterior	Año 2003*	Año 2004 <sup>e</sup>	Variación % respecto a igual período del año anterior
	Millones de dólares	Millones de dólares		Millones de dólares	Millones de dólares	
<b>Total anual</b>	<b>7.703,2</b>	<b>9.522,1</b>	<b>23,6</b>	<b>5.411,7</b>	<b>6.171,0</b>	<b>14,0</b>
Ene	606,9	584,8	- 3,6	460,1	440,8	- 4,2
Feb	519,7	625,1	20,3	469,9	410,3	- 12,7
Mar	641,3	744,6	16,1	425,2	512,3	20,5
Abr	594,1	667,0	12,3	389,9	457,6	17,4
May	620,4	753,7	21,5	402,0	497,8	23,8
Jun	658,4	777,2	18,0	419,6	475,3	13,3
Jul	644,1	777,4	20,7	456,0	480,1	5,3
Ago	606,9	818,2	34,8	497,3	521,4	4,8
Sep	695,7	831,7	19,5	466,4	641,1	37,5
Oct	730,0	946,1	29,6	440,7	614,6	39,5
Nov	658,8	1.001,3	52,0	477,9	567,2	18,7
Dic	727,0	994,9	36,9	506,7	552,3	9,0

**Cuadro 1.7.3 Exportación por Grandes Rubros**

Denominación	Año 2003*	Año 2004°	Variación % respecto a igual período del año anterior
	Millones de dólares	Millones de dólares	
<b>Total</b>	<b>29.565,8</b>	<b>34.452,6</b>	<b>16,5</b>
<b>Productos primarios</b>	<b>6.459,9</b>	<b>6.827,6</b>	<b>5,7</b>
Animales vivos	8,8	11,4	28,5
Pescados y mariscos sin elaborar	621,7	475,6	- 23,5
Miel	159,9	120,1	- 24,9
Hortalizas y legumbres sin elaborar	187,4	198,7	6,0
Frutas frescas	473,0	537,6	13,6
Cereales	2.306,7	2.703,7	17,2
Semillas y frutas oleaginosas	1.992,5	1.829,8	- 8,2
Tabaco sin elaborar	151,1	185,1	22,5
Lanas sucias	35,2	41,8	18,6
Fibra de algodón	2,3	10,8	363,1
Mineral de cobre y sus concentrados	467,3	642,4	37,4
Resto de productos primarios	53,8	70,7	31,3
<b>Manufacturas de origen agropecuario (MOA)</b>	<b>9.990,9</b>	<b>11.932,0</b>	<b>19,4</b>
Carnes y sus preparados	735,4	1.229,4	67,2
Pescados y mariscos elaborados	253,8	322,3	27,0
Productos lácteos	270,9	525,7	94,0
Otros productos de origen animal	21,4	29,3	37,3
Frutas secas o procesadas	54,6	63,6	16,5
Café, té, yerba mate y especias	53,4	61,0	14,3
Productos de molinería	86,1	92,9	7,9
Grasas y aceites	2.831,5	3.168,0	11,9
Azúcar y artículos de confitería	131,2	146,6	11,8
Preparados de hortalizas, legumbres y frutas	365,9	447,7	22,3
Bebidas, líquidos alcohólicos y vinagre	216,1	273,1	26,3
Residuos y desperdicios de la industria alimenticia	3.500,3	3.843,3	9,8
Extractos curtientes y tintóreos	33,8	35,6	5,2
Pielés y cueros	727,3	840,9	15,6
Lanas elaboradas	126,9	135,8	7,0
Resto de MOA	582,2	716,8	23,1
<b>Manufacturas de origen industrial (MOI)</b>	<b>7.703,2</b>	<b>9.522,1</b>	<b>23,6</b>
Productos químicos y conexos	1.558,9	2.017,5	29,4
Materias plásticas y sus manufacturas	695,9	937,8	34,8
Caucho y sus manufacturas	160,0	191,0	19,4
Manufacturas de cueros, marroquinería	66,3	102,9	55,2
Papel, cartón, impresos y publicaciones	388,9	488,2	25,5
Textiles y confecciones	210,4	271,5	29,0
Calzado y sus partes componentes	17,7	20,0	13,0
Manufacturas de piedra, yeso, etc.	102,0	123,6	21,1
Piedras y metales preciosos	115,8	145,5	25,6
Metales comunes y sus manufacturas	1.545,6	1.670,5	8,1
Máquinas, aparatos y materiales eléctricos	861,0	1.052,1	22,2
Material de transporte	1.432,2	2.068,1	44,4
Vehículos de navegación aérea, marítima y fluvial	199,4	39,3	- 80,3
Resto de MOI	349,1	394,1	12,9
<b>Combustibles y energía</b>	<b>5.411,7</b>	<b>6.171,0</b>	<b>14,0</b>
Petróleo crudo	2.298,6	2.314,6	0,7
Carburantes	2.016,6	2.389,1	18,5
Grasas y aceites lubricantes	89,9	106,1	18,1
Gas de petróleo y otros hidrocarburos	872,1	1.131,1	29,7
Energía eléctrica	36,7	93,3	154,7
Resto de combustibles	97,9	136,8	39,7

**Cuadro 1.8.1 Distribución porcentual de la importación por Uso Económico**

Uso Económico	Año 2003*	Año 2004°
<b>Total</b>	<b>100</b>	<b>100</b>
Bienes de capital	18	24
Bienes intermedios	45	39
Combustibles y lubricantes básicos y elaborados	4	5
Piezas y accesorios para bienes de capital	16	16
Bienes de consumo	13	11
Vehículos automotores de pasajeros	4	5
Resto	-	-

**Cuadro 1.8.2 Importación mensual por Uso Económico**

Período	Total			Bienes de capital			Bienes intermedios		
	Año 2003*	Año 2004°	Variación % respecto a igual período del año anterior	Año 2003*	Año 2004°	Variación % respecto a igual período del año anterior	Año 2003*	Año 2004°	Variación % respecto a igual período del año anterior
	Millones de dólares	Millones de dólares		Millones de dólares	Millones de dólares		Millones de dólares	Millones de dólares	
<b>Total anual</b>	<b>13.833,5</b>	<b>22.320,1</b>	<b>61,3</b>	<b>2.517,1</b>	<b>5.377,9</b>	<b>113,7</b>	<b>6.264,0</b>	<b>8.630,1</b>	<b>37,8</b>
Ene	799,2	1.602,9	100,6	96,4	514,2	433,4	426,1	591,8	38,9
Feb	776,9	1.356,2	74,6	114,7	306,4	167,1	389,2	555,0	42,6
Mar	925,7	1.678,2	81,3	194,6	342,4	76,0	425,3	713,9	67,9
Abr	1.109,9	1.638,8	47,7	181,5	373,7	105,9	527,8	630,4	19,4
May	1.085,3	1.778,8	63,9	154,4	337,8	118,8	541,5	697,7	28,8
Jun	1.140,7	2.024,8	77,5	176,4	418,3	137,1	542,4	754,3	39,1
Jul	1.259,4	1.956,7	55,4	212,3	443,0	108,7	591,3	754,1	27,5
Ago	1.135,0	2.019,6	77,9	179,2	449,4	150,8	534,5	830,1	55,3
Sep	1.317,9	2.012,7	52,7	249,7	532,9	113,4	582,4	767,1	31,7
Oct	1.439,8	1.958,8	36,0	291,5	489,4	67,9	608,9	737,3	21,1
Nov	1.335,8	2.198,0	64,5	276,5	565,4	104,5	519,0	854,3	64,6
Dic	1.507,8	2.094,7	38,9	389,8	605,0	55,2	575,8	744,2	29,2

*(sigue)*

**Cuadro 1.8.2** (conclusión)

Período	Combustibles y lubricantes básicos y elaborados			Piezas y accesorios para bienes de capital			Bienes de consumo		
	Año 2003*	Año 2004°	Variación % respecto a igual período del año anterior	Año 2003*	Año 2004°	Variación % respecto a igual período del año anterior	Año 2003*	Año 2004°	Variación % respecto a igual período del año anterior
	Millones de dólares	Millones de dólares		Millones de dólares	Millones de dólares		Millones de dólares	Millones de dólares	
<b>Total anual</b>	<b>547,6</b>	<b>1.002,5</b>	<b>83,1</b>	<b>2.227,1</b>	<b>3.598,7</b>	<b>61,6</b>	<b>1.756,1</b>	<b>2.500,5</b>	<b>42,4</b>
Ene	41,3	58,4	41,4	132,3	222,1	67,9	90,4	162,6	79,9
Feb	38,3	44,9	17,2	127,7	217,3	70,2	93,0	159,4	71,4
Mar	34,3	40,0	16,6	154,7	299,6	93,7	102,1	199,7	95,6
Abr	53,1	68,0	28,1	180,8	293,9	62,6	130,0	184,2	41,7
May	59,1	130,6	121,0	178,4	294,6	65,1	124,7	207,0	66,0
Jun	61,5	192,5	213,0	174,9	322,1	84,2	141,4	209,3	48,0
Jul	46,0	109,1	137,2	199,3	319,1	60,1	158,3	211,3	33,5
Ago	37,5	72,5	93,3	192,7	330,8	71,7	145,1	206,4	42,2
Sep	38,9	66,6	71,2	210,4	305,7	45,3	168,7	223,1	32,2
Oct	43,5	81,9	88,3	226,3	307,7	36,0	204,6	228,1	11,5
Nov	53,6	71,2	32,8	229,4	351,1	53,1	187,7	261,7	39,4
Dic	40,3	66,9	66,0	220,3	334,7	51,9	210,1	247,7	17,9

Período	Vehículos automotores de pasajeros			Resto		
	Año 2003*	Año 2004°	Variación % respecto a igual período del año anterior	Año 2003*	Año 2004°	Variación % respecto a igual período del año anterior
	Millones de dólares	Millones de dólares		Millones de dólares	Millones de dólares	
<b>Total anual</b>	<b>508,8</b>	<b>1.196,6</b>	<b>135,2</b>	<b>12,6</b>	<b>13,7</b>	<b>8,7</b>
Ene	11,7	52,5	348,7	0,9	1,2	33,3
Feb	13,3	72,4	444,4	0,7	0,9	28,6
Mar	13,9	81,3	484,9	0,9	1,3	44,4
Abr	35,6	87,2	144,9	1,0	1,4	40,0
May	26,0	109,8	322,3	1,1	1,3	18,2
Jun	42,9	127,1	196,3	1,2	1,3	8,3
Jul	51,1	119,0	132,9	1,1	1,1	–
Ago	44,7	129,3	189,3	1,2	1,0	– 16,7
Sep	66,9	116,2	73,7	0,9	1,0	11,1
Oct	64,1	113,4	76,9	1,1	0,9	– 18,2
Nov	68,6	93,2	35,9	1,0	1,0	–
Dic	70,2	95,0	35,3	1,4	1,2	– 14,3

**Cuadro 1.9.1 Balanza comercial argentina con los países del MERCOSUR**

Período	Total					
	Exportación		Importación		Saldo	
	Año 2003*	Año 2004 <sup>o</sup>	Año 2003*	Año 2004 <sup>o</sup>	Año 2003*	Año 2004 <sup>o</sup>
	Millones de dólares					
<b>Total anual</b>	<b>5.651,9</b>	<b>6.770,4</b>	<b>5.166,7</b>	<b>8.211,0</b>	<b>485,2</b>	<b>- 1.440,6</b>
Ene	521,7	511,9	276,4	485,3	245,4	26,6
Feb	483,0	442,1	282,0	519,9	201,0	- 77,8
Mar	458,9	571,6	330,3	664,8	128,7	- 93,3
Abr	416,7	449,7	411,9	598,8	4,7	- 149,1
May	441,5	551,9	396,7	675,3	44,8	- 123,4
Jun	417,4	545,3	418,9	753,5	- 1,5	- 208,2
Jul	438,4	587,2	457,3	754,1	- 18,9	- 166,9
Ago	447,7	598,7	437,3	769,7	10,4	- 171,1
Sep	507,0	603,9	526,4	741,6	- 19,3	- 137,7
Oct	543,9	633,2	551,5	743,0	- 7,6	- 109,9
Nov	477,5	676,2	519,3	770,5	- 41,8	- 94,3
Dic	498,1	598,8	558,8	734,4	- 60,7	- 135,6

(sigue)

**Saldos de la balanza comercial argentina con los países del MERCOSUR**

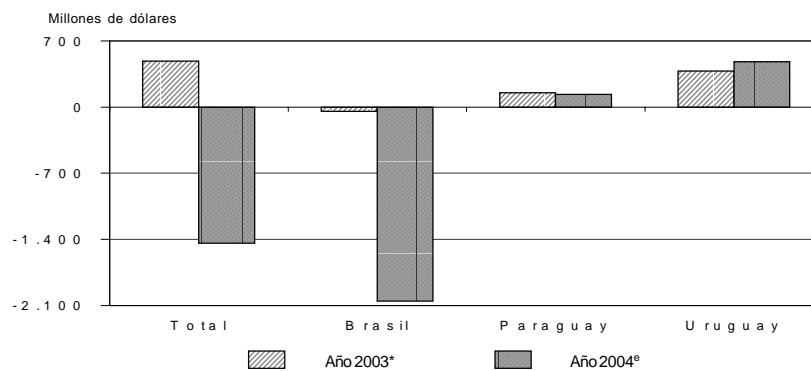

**Nota:** las cifras correspondientes a Brasil y Uruguay incluyen las zonas francas.

**Cuadro 1.9.1** (conclusión)

Período	Brasil					
	Exportación		Importación		Saldo	
	Año 2003*	Año 2004 <sup>e</sup>	Año 2003*	Año 2004 <sup>e</sup>	Año 2003*	Año 2004 <sup>e</sup>
	Millones de dólares					
<b>Total anual</b>	<b>4.663,3</b>	<b>5.551,8</b>	<b>4.707,8</b>	<b>7.604,1</b>	<b>- 44,4</b>	<b>- 2.052,2</b>
Ene	439,9	428,8	249,1	452,4	190,8	- 23,6
Feb	390,1	372,2	252,4	480,9	137,7	- 108,6
Mar	375,5	478,8	283,5	611,3	92,0	- 132,5
Abr	354,7	368,0	366,2	547,2	- 11,5	- 179,2
May	368,7	467,7	354,9	622,6	13,8	- 154,9
Jun	348,6	448,8	376,1	701,7	- 27,6	- 252,9
Jul	353,8	480,1	415,7	699,7	- 62,0	- 219,5
Ago	367,8	475,4	403,3	700,0	- 35,5	- 224,6
Sep	418,5	496,0	488,3	684,4	- 69,8	- 188,4
Oct	447,0	500,0	515,0	695,0	- 68,0	- 195,1
Nov	388,4	541,1	482,3	719,4	- 94,0	- 178,4
Dic	410,5	495,0	521,0	689,7	- 110,5	- 194,7

Período	Paraguay					
	Exportación		Importación		Saldo	
	Año 2003*	Año 2004 <sup>e</sup>	Año 2003*	Año 2004 <sup>e</sup>	Año 2003*	Año 2004 <sup>e</sup>
	Millones de dólares					
<b>Total anual</b>	<b>445,2</b>	<b>514,7</b>	<b>294,7</b>	<b>379,7</b>	<b>150,5</b>	<b>135,0</b>
Ene	27,3	38,1	18,1	19,8	9,2	18,3
Feb	33,3	31,6	19,4	25,4	13,8	6,2
Mar	40,1	43,1	34,0	34,9	6,1	8,2
Abr	28,6	35,8	32,9	33,7	- 4,3	2,1
May	33,1	34,6	27,7	36,5	5,4	- 1,9
Jun	34,8	36,0	28,0	34,2	6,8	1,8
Jul	43,7	39,9	26,3	30,8	17,4	9,1
Ago	38,4	46,8	22,2	50,7	16,2	- 3,9
Sep	42,3	48,1	23,8	35,1	18,5	13,0
Oct	43,7	61,0	20,8	26,2	22,8	34,8
Nov	39,4	59,2	20,1	28,2	19,2	31,0
Dic	40,5	40,5	21,3	24,2	19,2	16,3

Período	Uruguay					
	Exportación		Importación		Saldo	
	Año 2003*	Año 2004 <sup>e</sup>	Año 2003*	Año 2004 <sup>e</sup>	Año 2003*	Año 2004 <sup>e</sup>
	Millones de dólares					
<b>Total anual</b>	<b>543,4</b>	<b>703,9</b>	<b>164,2</b>	<b>227,1</b>	<b>379,2</b>	<b>476,7</b>
Ene	54,5	45,1	9,2	13,1	45,3	31,9
Feb	59,6	38,3	10,2	13,7	49,5	24,6
Mar	43,4	49,7	12,8	18,6	30,6	31,1
Abr	33,4	45,9	12,9	17,9	20,5	28,0
May	39,7	49,6	14,2	16,2	25,6	33,4
Jun	34,0	60,5	14,7	17,6	19,3	42,9
Jul	40,9	67,1	15,3	23,7	25,6	43,5
Ago	41,5	76,5	11,8	19,0	29,8	57,5
Sep	46,3	59,8	14,3	22,1	32,0	37,6
Oct	53,2	72,2	15,7	21,8	37,5	50,4
Nov	49,8	76,0	16,8	22,8	33,0	53,1
Dic	47,1	63,3	16,5	20,5	30,6	42,8

**Cuadro 1.9.2 Exportación e importación con el MERCOSUR  
por principales secciones del Sistema Armonizado**

Sección	Total					
	Exportación			Importación		
	Año 2003*	Año 2004°		Año 2003*	Año 2004°	
	Millones de dólares	Millones de dólares	Variación % respecto a igual período del año anterior	Millones de dólares	Millones de dólares	Variación % respecto a igual período del año anterior
<b>Total</b>	<b>5.651,9</b>	<b>6.770,4</b>	<b>19,8</b>	<b>5.166,7</b>	<b>8.211,0</b>	<b>58,9</b>
I Animales vivos y productos del reino animal	135,6	151,8	12,0	89,3	71,9	- 19,5
II Productos del reino vegetal	1.167,1	1.048,5	- 10,2	136,9	212,2	55,0
III Grasas y aceites	57,6	47,0	- 18,4	10,8	11,5	6,6
IV Productos alimenticios, bebidas y tabaco	282,8	355,2	25,6	142,3	160,5	12,8
V Productos minerales	1.255,7	1.431,6	14,0	425,6	531,7	24,9
VI Productos de industrias químicas y conexas	695,4	931,3	33,9	803,3	1.012,5	26,0
VII Plástico, caucho y sus manufacturas	485,8	686,3	41,3	518,9	703,4	35,6
VIII Pieles, cueros y sus manufacturas (excepto calzado)	80,9	78,9	- 2,4	12,8	21,4	66,5
X Pasta de madera, papel, cartón	117,3	138,8	18,4	199,1	275,4	38,3
XI Materias textiles y sus manufacturas	114,8	163,0	42,0	374,5	422,1	12,7
XIII Manufacturas de piedra, yeso, cemento, amianto, mica, cerámica y vidrio	17,7	27,2	53,2	58,0	85,3	47,2
XV Metales comunes y sus manufacturas	203,4	240,9	18,4	357,5	694,0	94,2
XVI Máquinas, aparatos y material eléctrico: sus partes	362,7	470,5	29,7	853,9	1.641,7	92,3
XVII Material de transporte	577,2	860,0	49,0	1.004,3	2.089,7	108,1
Resto	97,9	139,4	42,4	179,7	277,8	54,6

Sección	Brasil					
	Exportación			Importación		
	Año 2003*	Año 2004°		Año 2003*	Año 2004°	
	Millones de dólares	Millones de dólares	Variación % respecto a igual período del año anterior	Millones de dólares	Millones de dólares	Variación % respecto a igual período del año anterior
<b>Total</b>	<b>4.663,3</b>	<b>5.551,8</b>	<b>19,1</b>	<b>4.707,8</b>	<b>7.604,0</b>	<b>61,5</b>
I Animales vivos y productos del reino animal	113,7	130,3	14,6	65,7	58,3	- 11,2
II Productos del reino vegetal	1.116,7	1.005,7	- 9,9	72,4	69,9	- 3,4
III Grasas y aceites	44,7	34,4	- 23,0	3,9	4,0	1,1
IV Productos alimenticios, bebidas y tabaco	185,8	226,9	22,1	136,3	152,8	12,1
V Productos minerales	936,8	1.096,6	17,1	230,2	329,2	43,0
VI Productos de industrias químicas y conexas	515,7	707,1	37,1	777,8	979,5	25,9
VII Plástico, caucho y sus manufacturas	417,1	588,5	41,1	492,0	667,9	35,7
VIII Pieles, cueros y sus manufacturas (excepto calzado)	51,9	51,0	- 1,7	5,0	6,9	37,9
X Pasta de madera, papel, cartón	74,9	86,3	15,2	181,5	250,8	38,2
XI Materias textiles y sus manufacturas	90,8	127,1	40,0	346,2	387,8	12,0
XIII Manufacturas de piedra, yeso, cemento, amianto, mica, cerámica y vidrio	6,6	10,4	57,5	52,6	78,4	49,0
XV Metales comunes y sus manufacturas	156,1	165,3	5,9	349,0	674,2	93,1
XVI Máquinas, aparatos y material eléctrico: sus partes	313,8	393,9	25,5	851,3	1.637,4	92,3
XVII Material de transporte	561,4	820,3	46,1	978,0	2.052,3	109,8
Resto	77,2	108,0	39,8	165,6	254,9	53,9

*(sigue)*

Cuadro 1.9.2 (conclusión)

Sección	Paraguay					
	Exportación			Importación		
	Año 2003*	Año 2004°		Año 2003*	Año 2004°	
	Millones de dólares	Millones de dólares	Variación % respecto a igual período del año anterior	Millones de dólares	Millones de dólares	Variación % respecto a igual período del año anterior
<b>Total</b>	<b>445,2</b>	<b>514,7</b>	<b>15,6</b>	<b>294,7</b>	<b>379,7</b>	<b>28,8</b>
I Animales vivos y productos del reino animal	8,4	8,1	- 3,6	0,7	0,7	-
II Productos del reino vegetal	3,9	7,2	87,1	61,0	122,3	100,7
III Grasas y aceites	1,4	2,7	95,7	--	--	///
IV Productos alimenticios, bebidas y tabaco	46,6	60,5	29,6	1,7	2,1	23,2
V Productos minerales	238,6	233,6	- 2,1	186,1	196,0	5,3
VI Productos de industrias químicas y conexas	59,4	71,2	19,9	2,1	1,3	- 39,5
VII Plástico, caucho y sus manufacturas	19,7	27,1	38,0	5,8	6,8	18,8
VIII Pieles, cueros y sus manufacturas (excepto calzado)	0,5	0,7	41,4	3,5	7,2	106,9
X Pasta de madera, papel, cartón	14,1	18,7	33,0	1,0	1,1	13,7
XI Materias textiles y sus manufacturas	2,5	5,0	97,9	18,9	15,9	- 16,1
XIII Manufacturas de piedra, yeso, cemento, amianto, mica, cerámica y vidrio	2,0	3,8	88,1	0,7	1,5	114,3
XV Metales comunes y sus manufacturas	22,9	31,2	36,1	5,0	11,1	123,1
XVI Máquinas, aparatos y material eléctrico: sus partes	14,0	26,4	88,8	--	--	///
XVII Material de transporte	4,9	8,8	80,1	--	--	63,1
Resto	6,2	9,5	53,0	8,4	13,3	59,2

Sección	Uruguay					
	Exportación			Importación		
	Año 2003*	Año 2004°		Año 2003*	Año 2004°	
	Millones de dólares	Millones de dólares	Variación % respecto a igual período del año anterior	Millones de dólares	Millones de dólares	Variación % respecto a igual período del año anterior
<b>Total</b>	<b>543,4</b>	<b>703,9</b>	<b>29,5</b>	<b>164,2</b>	<b>227,1</b>	<b>38,3</b>
I Animales vivos y productos del reino animal	13,5	13,4	--	22,9	12,9	- 43,8
II Productos del reino vegetal	46,6	35,6	- 23,7	3,6	20,0	456,2
III Grasas y aceites	11,4	9,8	- 14,6	6,8	7,3	7,8
IV Productos alimenticios, bebidas y tabaco	50,4	67,8	34,5	4,3	5,7	31,1
V Productos minerales	80,2	101,3	26,3	9,2	6,5	- 29,5
VI Productos de industrias químicas y conexas	120,3	153,0	27,2	23,3	31,7	36,2
VII Plástico, caucho y sus manufacturas	49,1	70,6	44,0	21,1	28,7	35,9
VIII Pieles, cueros y sus manufacturas (excepto calzado)	28,5	27,2	- 4,3	4,3	7,3	67,5
X Pasta de madera, papel, cartón	28,3	33,8	19,4	16,6	23,4	40,9
XI Materias textiles y sus manufacturas	21,4	30,9	44,0	9,3	18,4	97,5
XIII Manufacturas de piedra, yeso, cemento, amianto, mica, cerámica y vidrio	9,1	13,0	42,4	4,7	5,4	16,2
XV Metales comunes y sus manufacturas	24,4	44,4	81,7	3,4	8,8	156,1
XVI Máquinas, aparatos y material eléctrico: sus partes	34,9	50,2	43,8	2,5	4,0	57,7
XVII Material de transporte	10,9	31,0	184,8	26,2	37,4	42,5
Resto	14,4	21,9	51,5	5,8	9,6	67,4

**Cuadro 1.9.3 Exportación a los países del MERCOSUR por Grandes Rubros**

Denominación	Total			Brasil		
	Año 2003*	Año 2004 <sup>o</sup>		Año 2003*	Año 2004 <sup>o</sup>	
	Millones de dólares	Millones de dólares	Variación % respecto a igual período del año anterior	Millones de dólares	Millones de dólares	Variación % respecto a igual período del año anterior
<b>Total</b>	<b>5.651,9</b>	<b>6.770,4</b>	<b>19,8</b>	<b>4.663,3</b>	<b>5.551,8</b>	<b>19,1</b>
<b>Productos primarios</b>	<b>1.169,8</b>	<b>1.062,1</b>	<b>- 9,2</b>	<b>1.091,4</b>	<b>981,2</b>	<b>- 10,1</b>
Animales vivos	--	1,0	230,7	--	--	20,9
Pescados y mariscos sin elaborar	16,5	14,4	- 12,8	5,4	5,3	- 1,9
Miel	--	--	61,9	--	--	61,9
Hortalizas y legumbres sin elaborar	85,3	91,4	7,2	84,6	91,0	7,6
Frutas frescas	40,6	53,1	30,9	40,1	52,6	31,3
Cereales	940,0	790,6	- 15,9	905,6	767,5	- 15,2
Semillas y frutas oleaginosas	11,4	11,0	- 3,4	3,3	1,9	- 41,7
Tabaco sin elaborar	20,6	28,6	38,5	7,8	3,4	- 56,5
Lanas sucias	7,7	8,7	13,6	--	--	17,0
Fibra de algodón	1,6	2,5	63,6	1,5	2,5	64,6
Minerales de cobre y sus concentrados	27,3	39,7	45,6	27,3	39,7	45,6
Resto de productos primarios	18,6	21,0	12,9	15,8	17,1	8,6
<b>Manufacturas de origen agropecuario (MOA)</b>	<b>678,3</b>	<b>787,0</b>	<b>16,0</b>	<b>524,7</b>	<b>607,8</b>	<b>15,9</b>
Carnes y sus preparados	23,1	28,5	23,1	22,6	27,4	20,8
Pescados y mariscos elaborados	37,9	47,8	26,1	37,4	46,6	24,6
Productos lácteos	57,0	58,5	2,6	48,8	50,7	4,0
Otros productos de origen animal	2,8	4,1	45,3	1,0	2,0	103,7
Frutas secas o procesadas	15,3	24,4	59,8	14,9	24,1	62,2
Café, té, yerba mate y especias	3,8	3,1	- 18,2	1,1	1,2	6,4
Productos de molinería	69,0	72,5	5,0	66,3	66,3	--
Grasas y aceites	57,6	47,0	- 18,4	44,7	34,4	- 23,0
Azúcar y artículos de confitería	10,7	14,1	31,5	3,5	3,8	9,4
Preparados de hortalizas, legumbres y frutas	73,7	108,3	47,0	67,2	99,9	48,6
Bebidas, líquidos alcohólicos y vinagre	30,3	46,5	53,8	13,2	22,4	69,1
Residuos y desperdicios de la industria alimenticia	17,6	27,0	53,2	7,1	8,3	16,4
Extractos curtientes y tintóreos	1,2	1,7	45,4	0,7	1,1	55,8
Pieles y cueros	78,2	76,7	- 1,9	49,9	49,9	--
Lanas elaboradas	0,6	1,1	68,1	0,5	0,9	103,2
Resto de MOA	199,4	225,7	13,2	145,8	168,8	15,8
<b>Manufacturas de origen industrial (MOI)</b>	<b>2.594,0</b>	<b>3.549,1</b>	<b>36,8</b>	<b>2.153,4</b>	<b>2.922,8</b>	<b>35,7</b>
Productos químicos y conexos	665,5	896,9	34,8	491,3	679,4	38,3
Materias plásticas y sus manufacturas	409,1	584,3	42,8	347,8	498,9	43,4
Caucho y sus manufacturas	76,7	101,6	32,5	69,2	89,2	28,9
Manufacturas de cueros, marroquinería	2,7	2,3	- 15,5	2,0	1,1	- 45,9
Papel, cartón, impresos y publicaciones	117,3	138,8	18,4	74,9	86,3	15,2
Textiles y confecciones	104,2	150,0	43,9	88,5	123,4	39,5
Calzado y sus partes componentes	3,1	3,6	17,5	0,6	0,5	- 9,7
Manufacturas de piedra, yeso, etc.	17,7	27,2	53,2	6,6	10,4	57,5
Piedras y metales preciosos	0,5	0,7	27,0	--	--	79,0
Metales comunes y sus manufacturas	203,4	240,9	18,4	156,1	165,3	5,9
Máquinas, aparatos y materiales eléctricos	362,7	470,5	29,7	313,8	393,9	25,5
Material de transporte	575,1	855,3	48,7	559,9	819,3	46,3
Vehículos de navegación aérea, marítima y fluvial	2,1	4,8	130,9	1,6	1,0	- 34,6
Resto de MOI	54,0	72,5	34,2	41,2	54,0	31,2
<b>Combustibles y energía</b>	<b>1.209,7</b>	<b>1.372,1</b>	<b>13,4</b>	<b>893,9</b>	<b>1.040,0</b>	<b>16,4</b>
Petróleo crudo	164,2	142,8	- 13,0	145,6	127,9	- 12,1
Carburantes	671,4	770,3	14,7	426,7	576,7	35,1
Grasas y aceites lubricantes	42,7	50,4	17,9	26,8	31,0	15,8
Gas de petróleo y otros hidrocarburos	311,0	320,8	3,2	288,8	289,6	--
Energía eléctrica	7,7	62,2	708,9	--	--	- 100,0
Resto de combustibles	12,7	25,6	101,8	5,9	14,8	151,3

(sigue)

**Cuadro 1.9.3** (conclusión)

Denominación	Paraguay			Uruguay		
	Año 2003*	Año 2004*		Año 2003*	Año 2004*	
	Millones de dólares	Millones de dólares	Variación % respecto a igual período del año anterior	Millones de dólares	Millones de dólares	Variación % respecto a igual período del año anterior
<b>Total</b>	<b>445,2</b>	<b>514,7</b>	<b>15,6</b>	<b>543,4</b>	<b>703,9</b>	<b>29,5</b>
<b>Productos primarios</b>	<b>16,8</b>	<b>27,8</b>	<b>65,7</b>	<b>61,7</b>	<b>53,1</b>	<b>- 13,9</b>
Animales vivos	--	0,6	///	--	--	46,6
Pescados y mariscos sin elaborar	--	--	42,4	11,0	9,0	- 18,3
Miel	--	--	--	--	--	--
Hortalizas y legumbres sin elaborar	--	--	- 54,4	0,7	--	- 33,7
Frutas frescas	--	--	55,5	--	--	- 54,8
Cereales	1,0	--	- 69,5	33,4	22,8	- 31,9
Semillas y frutas oleaginosas	1,2	1,9	58,2	6,9	7,2	3,7
Tabaco sin elaborar	12,7	22,9	80,6	--	2,4	///
Lanas sucias	--	--	--	7,6	8,7	13,6
Fibra de algodón	--	--	--	--	--	23,9
Minerales de cobre y sus concentrados	--	--	--	--	--	--
Resto de productos primarios	1,5	1,6	8,2	1,4	2,3	67,6
<b>Manufacturas de origen agropecuario (MOA)</b>	<b>50,2</b>	<b>59,8</b>	<b>19,2</b>	<b>103,5</b>	<b>119,4</b>	<b>15,3</b>
Carnes y sus preparados	--	--	- 2,6	--	0,8	581,7
Pescados y mariscos elaborados	--	--	60,7	0,5	1,1	145,1
Productos lácteos	8,0	6,9	- 12,8	--	0,8	172,1
Otros productos de origen animal	--	0,5	30,1	1,5	1,7	11,2
Frutas secas o procesadas	--	--	- 79,8	--	--	- 9,5
Café, té, yerba mate y especias	--	0,5	116,1	2,5	1,5	- 41,0
Productos de molinería	0,9	4,0	361,7	1,9	2,2	15,1
Grasas y aceites	1,4	2,7	95,7	11,4	9,8	- 14,6
Azúcar y artículos de confitería	1,4	2,3	61,7	5,9	8,1	37,2
Preparados de hortalizas, legumbres y frutas	1,3	1,8	39,2	5,2	6,7	28,4
Bebidas, líquidos alcohólicos y vinagre	11,2	17,1	52,7	5,8	7,0	21,0
Residuos y desperdicios de la industria alimenticia	0,5	0,8	43,4	10,0	17,9	80,0
Extractos curtientes y tintóreos	--	--	38,9	--	--	15,2
Pieles y cueros	--	--	- 49,5	28,2	26,7	- 5,2
Lanas elaboradas	--	--	--	--	--	- 16,0
Resto de MOA	24,0	22,3	- 7,0	29,6	34,6	16,6
<b>Manufacturas de origen industrial (MOI)</b>	<b>141,6</b>	<b>195,0</b>	<b>37,7</b>	<b>299,0</b>	<b>431,4</b>	<b>44,3</b>
Productos químicos y conexos	57,8	69,3	20,1	116,5	148,2	27,2
Materias plásticas y sus manufacturas	16,3	20,3	24,6	45,0	65,1	44,7
Caucho y sus manufacturas	3,4	6,8	102,6	4,1	5,6	36,2
Manufacturas de cueros, marroquinería	--	0,7	68,3	--	0,5	83,7
Papel, cartón, impresos y publicaciones	14,1	18,7	33,0	28,3	33,8	19,4
Textiles y confecciones	2,4	5,0	104,5	13,3	21,7	62,4
Calzado y sus partes componentes	--	0,9	177,8	2,2	2,2	2,2
Manufacturas de piedra, yeso, etc.	2,0	3,8	88,1	9,1	13,0	42,4
Piedras y metales preciosos	--	--	112,8	0,5	0,6	21,8
Metales comunes y sus manufacturas	22,9	31,2	36,1	24,4	44,4	81,7
Máquinas, aparatos y materiales eléctricos	14,0	26,4	88,8	34,9	50,2	43,8
Material de transporte	4,6	8,6	85,7	10,6	27,4	157,8
Vehículos de navegación aérea, marítima y fluvial	--	--	- 31,1	--	3,6	///
Resto de MOI	3,2	3,1	- 2,7	9,6	15,3	59,1
<b>Combustibles y energía</b>	<b>236,6</b>	<b>232,1</b>	<b>- 1,9</b>	<b>79,2</b>	<b>100,0</b>	<b>26,2</b>
Petróleo crudo	18,6	14,9	- 19,6	--	--	- 50,0
Carburantes	189,4	181,8	- 4,0	55,3	11,8	- 78,7
Grasas y aceites lubricantes	7,5	9,1	20,6	8,4	10,3	22,5
Gas de petróleo y otros hidrocarburos	18,1	23,8	31,2	4,1	7,5	82,0
Energía eléctrica	--	--	--	7,6	62,2	716,4
Resto de combustibles	3,0	2,6	- 14,2	3,8	8,2	117,3

**Cuadro 1.9.4 Importación desde los países del MERCOSUR por Uso Económico**

Denominación	Total			Brasil		
	Año 2003*	Año 2004°		Año 2003*	Año 2004°	
	Millones de dólares	Millones de dólares	Variación % respecto a igual período del año anterior	Millones de dólares	Millones de dólares	Variación % respecto a igual período del año anterior
<b>Total</b>	<b>5.166,7</b>	<b>8.211,0</b>	<b>58,9</b>	<b>4.707,8</b>	<b>7.604,1</b>	<b>61,5</b>
Bienes de capital	858,8	1.754,0	104,2	855,8	1.745,6	104,0
Bienes intermedios	2.408,6	3.377,5	40,2	2.223,4	3.075,6	38,3
Combustibles y lubricantes	210,6	260,5	23,7	17,0	61,7	262,6
Piezas y accesorios para bienes de capital	613,7	973,6	58,6	593,7	942,7	58,8
Bienes de consumo	659,1	883,4	34,0	602,9	817,0	35,5
Vehículos automotores para pasajeros	414,1	960,4	131,9	413,2	959,8	132,3
Resto	1,8	1,6	- 8,4	1,8	1,6	- 8,4

Denominación	Paraguay			Uruguay		
	Año 2003*	Año 2004°		Año 2003*	Año 2004°	
	Millones de dólares	Millones de dólares	Variación % respecto a igual período del año anterior	Millones de dólares	Millones de dólares	Variación % respecto a igual período del año anterior
<b>Total</b>	<b>294,7</b>	<b>379,7</b>	<b>28,8</b>	<b>164,2</b>	<b>227,1</b>	<b>38,3</b>
Bienes de capital	--	--	///	2,9	8,1	175,9
Bienes intermedios	100,9	173,2	71,7	84,3	128,6	52,5
Combustibles y lubricantes	185,4	194,9	5,1	8,2	3,9	- 52,6
Piezas y accesorios para bienes de capital	--	--	18,8	20,0	30,9	54,4
Bienes de consumo	8,4	11,2	34,2	47,9	55,1	15,1
Vehículos automotores para pasajeros	--	--	61,9	0,9	0,5	- 44,9
Resto	-	-	-	-	-	-

**Cuadro 1.10.1 Balanza comercial argentina con los países del NAFTA**

Período	Total					
	Exportación		Importación		Saldo	
	Año 2003*	Año 2004°	Año 2003*	Año 2004°	Año 2003*	Año 2004°
Millones de dólares						
<b>Total anual</b>	<b>4.146,2</b>	<b>5.041,4</b>	<b>2.590,4</b>	<b>4.320,0</b>	<b>1.555,8</b>	<b>721,4</b>
Ene	333,2	280,8	165,6	433,8	167,6	- 153,0
Feb	290,3	345,1	153,7	232,1	136,6	113,0
Mar	351,0	377,7	187,8	294,2	163,2	83,5
Abr	356,4	339,3	222,0	324,1	134,5	15,2
May	337,3	415,8	199,9	306,7	137,4	109,0
Jun	355,4	422,2	210,8	366,0	144,6	56,2
Jul	384,8	419,0	246,7	347,4	138,0	71,6
Ago	352,5	408,2	210,1	380,1	142,4	28,1
Sep	327,0	534,3	254,3	435,6	72,7	98,7
Oct	330,4	463,5	260,5	370,3	70,0	93,2
Nov	335,4	545,4	214,5	411,0	121,0	134,4
Dic	392,4	490,2	264,4	418,6	128,0	71,6

(sigue)

**Saldos de la balanza comercial argentina con los países del NAFTA**

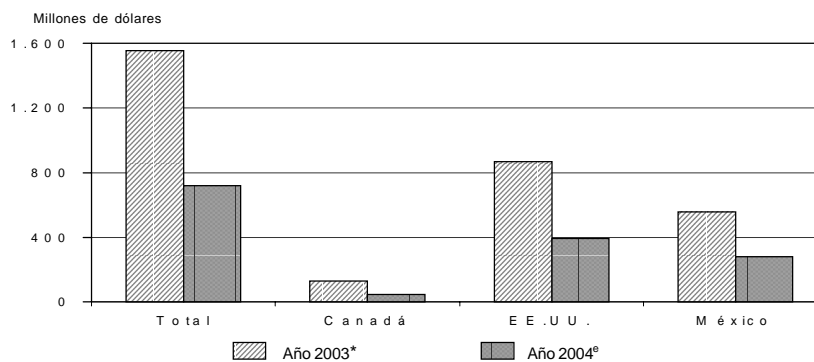

**Cuadro 1.10.1** (conclusión)

Período	Canadá					
	Exportación		Importación		Saldo	
	Año 2003*	Año 2004°	Año 2003*	Año 2004°	Año 2003*	Año 2004°
	Millones de dólares					
<b>Total anual</b>	<b>216,4</b>	<b>176,9</b>	<b>87,9</b>	<b>129,9</b>	<b>128,6</b>	<b>47,0</b>
Ene	6,7	7,0	4,1	6,7	2,7	0,3
Feb	13,9	9,2	5,1	6,3	8,9	2,9
Mar	12,6	12,2	6,2	9,5	6,3	2,7
Abr	14,1	12,6	7,6	10,0	6,5	2,5
May	18,5	17,3	5,8	11,1	12,7	6,2
Jun	33,0	13,4	12,8	14,8	20,2	- 1,4
Jul	25,8	15,2	8,1	10,7	17,8	4,4
Ago	16,2	10,4	7,4	11,9	8,8	- 1,5
Sep	18,4	17,8	7,1	14,6	11,4	3,2
Oct	27,2	20,7	8,0	20,7	19,3	9,8
Nov	12,3	18,3	7,4	11,5	4,8	6,8
Dic	17,7	23,0	8,4	12,0	9,3	10,9

Período	EE. UU.					
	Exportación		Importación		Saldo	
	Año 2003*	Año 2004°	Año 2003*	Año 2004°	Año 2003*	Año 2004°
	Millones de dólares					
<b>Total anual</b>	<b>3.133,6</b>	<b>3.824,8</b>	<b>2.264,2</b>	<b>3.432,2</b>	<b>869,4</b>	<b>392,5</b>
Ene	278,7	237,6	148,1	403,4	130,6	- 165,8
Feb	222,6	263,7	134,1	198,5	88,5	65,3
Mar	272,0	289,7	165,6	244,6	106,4	45,2
Abr	256,2	275,5	196,0	223,2	60,3	52,2
May	239,4	318,2	180,2	239,8	59,2	78,4
Jun	257,0	313,7	179,3	278,8	77,7	34,8
Jul	290,6	315,4	220,4	266,2	70,2	49,2
Ago	281,4	307,5	187,2	282,8	94,3	24,7
Sep	237,8	413,3	226,6	358,1	11,2	55,1
Oct	235,4	326,5	221,2	298,7	14,2	27,8
Nov	259,6	415,5	181,9	310,3	77,7	105,1
Dic	302,6	348,2	223,6	327,8	79,0	20,4

Período	México					
	Exportación		Importación		Saldo	
	Año 2003*	Año 2004°	Año 2003*	Año 2004°	Año 2003*	Año 2004°
	Millones de dólares					
<b>Total anual</b>	<b>796,2</b>	<b>1.039,7</b>	<b>238,4</b>	<b>757,9</b>	<b>557,9</b>	<b>281,8</b>
Ene	47,8	36,2	13,5	23,7	34,3	12,5
Feb	53,7	72,2	14,6	27,4	39,2	44,8
Mar	66,3	75,8	15,9	40,1	50,4	35,6
Abr	86,1	51,2	18,4	90,9	67,7	- 39,6
May	79,4	80,3	13,9	55,9	65,5	24,4
Jun	65,4	95,1	18,7	72,3	46,7	22,8
Jul	68,3	88,4	18,3	70,5	50,1	18,0
Ago	54,9	90,2	15,6	85,4	39,3	4,8
Sep	70,7	103,3	20,6	62,9	50,1	40,3
Oct	67,8	116,3	31,3	60,8	36,5	55,5
Nov	63,6	111,6	25,1	89,2	38,5	22,4
Dic	72,1	119,1	32,4	78,8	39,8	40,3

**Cuadro 1.10.2 Exportación e importación con el NAFTA  
por principales secciones del Sistema Armonizado**

Sección	Total					
	Exportación			Importación		
	Año 2003*	Año 2004 <sup>e</sup>		Año 2003*	Año 2004 <sup>e</sup>	
	Millones de dólares	Millones de dólares	Variación % respecto a igual período del año anterior	Millones de dólares	Millones de dólares	Variación % respecto a igual período del año anterior
<b>Total</b>	<b>4.146,2</b>	<b>5.041,4</b>	<b>21,6</b>	<b>2.590,4</b>	<b>4.320,0</b>	<b>66,8</b>
I Animales vivos y productos del reino animal	154,0	161,5	4,9	5,3	4,5	- 14,0
II Productos del reino vegetal	151,5	137,8	- 9,1	27,1	35,9	32,5
III Grasas y aceites	40,9	85,1	108,1	8,7	2,6	- 69,9
IV Productos alimenticios, bebidas y tabaco	381,9	461,8	20,9	23,0	29,2	27,1
V Productos minerales	1.379,4	1.730,1	25,4	49,1	74,5	51,7
VI Productos de industrias químicas y conexas	280,6	325,0	15,8	903,2	1.226,7	35,8
VII Plástico, caucho y sus manufacturas	61,6	65,8	6,7	213,2	300,0	40,7
VIII Pieles, cueros y sus manufacturas (excepto calzado)	238,9	274,4	14,9	1,2	3,0	143,7
X Pasta de madera, papel, cartón	38,5	41,3	7,3	81,3	101,3	24,5
XI Materias textiles y sus manufacturas	37,1	33,7	- 9,2	28,2	33,5	18,8
XIII Manufacturas de piedra, yeso, cemento, amianto, mica, cerámica y vidrio	32,5	40,7	25,4	16,3	21,8	33,8
XV Metales comunes y sus manufacturas	401,8	542,0	34,9	93,7	132,4	41,3
XVI Máquinas, aparatos y material eléctrico; sus partes	159,6	157,8	- 1,1	827,7	1.532,2	85,1
XVII Material de transporte	535,2	682,9	27,6	161,3	628,7	289,8
Resto	252,8	301,6	19,3	151,1	193,6	28,2

Sección	Canadá					
	Exportación			Importación		
	Año 2003*	Año 2004 <sup>e</sup>		Año 2003*	Año 2004 <sup>e</sup>	
	Millones de dólares	Millones de dólares	Variación % respecto a igual período del año anterior	Millones de dólares	Millones de dólares	Variación % respecto a igual período del año anterior
<b>Total</b>	<b>216,4</b>	<b>176,9</b>	<b>- 18,3</b>	<b>87,9</b>	<b>129,9</b>	<b>47,8</b>
I Animales vivos y productos del reino animal	18,6	12,3	- 34,0	--	0,9	288,5
II Productos del reino vegetal	18,5	14,7	- 20,7	4,1	6,2	52,3
III Grasas y aceites	--	--	- 5,1	--	--	- 100,0
IV Productos alimenticios, bebidas y tabaco	29,1	34,0	16,7	--	--	92,4
V Productos minerales	23,9	--	- 100,0	5,0	10,9	120,6
VI Productos de industrias químicas y conexas	3,3	4,7	43,8	12,8	15,7	23,3
VII Plástico, caucho y sus manufacturas	1,6	1,6	2,1	5,7	8,4	47,0
VIII Pieles, cueros y sus manufacturas (excepto calzado)	7,6	7,4	- 1,8	--	--	221,3
X Pasta de madera, papel, cartón	1,5	--	- 81,7	7,6	7,4	- 2,4
XI Materias textiles y sus manufacturas	2,6	1,8	- 29,2	3,2	3,5	11,2
XIII Manufacturas de piedra, yeso, cemento, amianto, mica, cerámica y vidrio	0,5	0,7	34,2	0,7	1,1	64,0
XV Metales comunes y sus manufacturas	91,3	71,4	- 21,8	5,0	9,4	87,5
XVI Máquinas, aparatos y material eléctrico; sus partes	5,7	6,7	18,4	34,7	54,4	56,6
XVII Material de transporte	2,9	5,1	74,9	5,1	5,1	1,1
Resto	9,1	15,9	74,2	3,7	6,4	72,1

*(sigue)*

Cuadro 1.10.2 (conclusión)

Sección	EE.UU.					
	Exportación			Importación		
	Año 2003*	Año 2004*		Año 2003*	Año 2004*	
	Millones de dólares	Millones de dólares	Variación % respecto a igual período del año anterior	Millones de dólares	Millones de dólares	Variación % respecto a igual período del año anterior
<b>Total</b>	<b>3.133,6</b>	<b>3.824,8</b>	<b>22,1</b>	<b>2.264,2</b>	<b>3.432,2</b>	<b>51,6</b>
I Animales vivos y productos del reino animal	102,6	104,5	1,8	4,9	3,5	- 29,7
II Productos del reino vegetal	95,6	104,7	9,5	21,9	28,1	28,3
III Grasas y aceites	27,1	60,8	124,4	8,7	2,6	- 70,1
IV Productos alimenticios, bebidas y tabaco	313,7	374,1	19,3	19,6	24,7	25,9
V Productos minerales	1.355,3	1.719,9	26,9	42,8	62,1	45,0
VI Productos de industrias químicas y conexas	219,0	252,5	15,3	796,1	1.094,5	37,5
VII Plástico, caucho y sus manufacturas	51,0	53,0	3,8	201,6	276,7	37,3
VIII Pieles, cueros y sus manufacturas (excepto calzado)	159,6	187,6	17,5	1,2	3,0	147,2
X Pasta de madera, papel, cartón	16,1	21,0	30,6	70,4	89,2	26,7
XI Materias textiles y sus manufacturas	19,6	16,9	- 13,5	20,8	23,8	14,0
XIII Manufacturas de piedra, yeso, cemento, amianto, mica, cerámica y vidrio	29,9	37,4	25,4	14,9	19,0	27,8
XV Metales comunes y sus manufacturas	269,6	392,6	45,6	74,0	101,1	36,6
XVI Máquinas, aparatos y material eléctrico; sus partes	95,5	101,6	6,4	697,9	957,0	37,1
XVII Material de transporte	149,2	130,5	- 12,5	148,5	568,6	282,9
Resto	230,0	267,7	16,4	140,8	178,5	26,8

Sección	México					
	Exportación			Importación		
	Año 2003*	Año 2004*		Año 2003*	Año 2004*	
	Millones de dólares	Millones de dólares	Variación % respecto a igual período del año anterior	Millones de dólares	Millones de dólares	Variación % respecto a igual período del año anterior
<b>Total</b>	<b>796,2</b>	<b>1.039,7</b>	<b>30,6</b>	<b>238,4</b>	<b>757,9</b>	<b>218,0</b>
I Animales vivos y productos del reino animal	32,7	44,7	36,6	--	--	94,1
II Productos del reino vegetal	37,4	18,4	- 50,9	1,1	1,6	42,0
III Grasas y aceites	13,6	24,1	77,3	--	--	- 33,8
IV Productos alimenticios, bebidas y tabaco	39,1	53,7	37,5	3,1	4,0	29,6
V Productos minerales	--	10,2	///	1,3	1,5	11,7
VI Productos de industrias químicas y conexas	58,3	67,8	16,2	94,3	116,5	23,6
VII Plástico, caucho y sus manufacturas	9,0	11,2	24,2	6,0	14,9	149,5
VIII Pieles, cueros y sus manufacturas (excepto calzado)	71,8	79,5	10,7	--	--	- 1,2
X Pasta de madera, papel, cartón	20,9	20,0	- 4,3	3,3	4,7	40,7
XI Materias textiles y sus manufacturas	15,0	14,9	--	4,2	6,3	47,5
XIII Manufacturas de piedra, yeso, cemento, amianto, mica, cerámica y vidrio	2,1	2,6	22,9	0,8	1,7	122,0
XV Metales comunes y sus manufacturas	40,9	78,0	90,6	14,6	21,8	49,1
XVI Máquinas, aparatos y material eléctrico; sus partes	58,4	49,4	- 15,3	95,0	520,8	448,0
XVII Material de transporte	383,1	547,3	42,9	7,7	55,0	610,9
Resto	13,7	18,0	31,5	6,6	8,8	33,4

**Cuadro 1.10.3 Exportación a los países del NAFTA por Grandes Rubros**

Denominación	Total			Canadá		
	Año 2003*	Año 2004°		Año 2003*	Año 2004°	
	Millones de dólares	Millones de dólares	Variación % respecto a igual período del año anterior	Millones de dólares	Millones de dólares	Variación % respecto a igual período del año anterior
<b>Total</b>	<b>4.146,2</b>	<b>5.041,4</b>	<b>21,6</b>	<b>216,4</b>	<b>176,9</b>	<b>- 18,3</b>
<b>Productos primarios</b>	<b>220,4</b>	<b>181,7</b>	<b>- 17,6</b>	<b>42,6</b>	<b>22,5</b>	<b>- 47,2</b>
Animales vivos	2,2	2,8	27,5	--	--	163,5
Pescados y mariscos sin elaborar	38,4	22,4	- 41,6	7,8	3,9	- 49,5
Miel	19,6	11,3	- 42,3	10,0	4,1	- 59,2
Hortalizas y legumbres sin elaborar	9,0	13,5	51,1	--	0,5	28,0
Frutas frescas	41,5	40,2	- 3,1	7,0	6,2	- 11,6
Cereales	25,3	16,7	- 33,9	--	--	- 91,7
Semillas y frutas oleaginosas	43,1	22,4	- 48,1	10,2	6,5	- 36,2
Tabaco sin elaborar	30,1	45,4	51,1	0,8	1,1	39,7
Lanas sucias	--	--	- 100,0	--	--	--
Fibra de algodón	--	--	--	--	--	--
Minerales de cobre y sus concentrados	6,4	--	- 100,0	6,4	--	- 100,0
Resto de productos primarios	4,8	6,9	43,0	--	--	271,3
<b>Manufacturas de origen agropecuario (MOA)</b>	<b>819,7</b>	<b>1.038,3</b>	<b>26,7</b>	<b>46,2</b>	<b>53,1</b>	<b>15,1</b>
Carnes y sus preparados	58,8	89,9	52,9	2,4	3,2	36,3
Pescados y mariscos elaborados	37,5	45,3	21,0	--	0,7	221,0
Productos lácteos	56,9	79,6	39,9	--	2,8	643,4
Otros productos de origen animal	0,9	1,7	82,8	--	0,6	171,8
Frutas secas o procesadas	7,9	14,1	78,5	0,6	1,0	72,8
Café, té, yerba mate y especias	22,2	26,9	21,1	--	0,5	44,1
Productos de molinería	--	--	- 53,4	--	--	- 17,8
Grasas y aceites	40,9	85,1	108,1	--	--	- 5,1
Azúcar y artículos de confitería	53,6	46,1	- 14,1	2,0	1,5	- 24,2
Preparados de hortalizas, legumbres y frutas	126,3	145,1	14,8	8,2	8,2	- 0,6
Bebidas, líquidos alcohólicos y vinagre	57,2	72,5	26,7	9,4	13,6	44,3
Residuos y desperdicios de la industria alimenticia	13,6	6,4	- 52,5	--	--	--
Extractos curtientes y tintóreos	7,2	10,3	43,7	--	--	///
Pieles y cueros	199,9	220,1	10,1	7,1	6,4	- 9,4
Lanas elaboradas	11,8	10,7	- 9,5	1,7	0,8	- 54,6
Resto de MOA	125,0	184,6	47,7	13,4	13,6	1,6
<b>Manufacturas de origen industrial (MOI)</b>	<b>1.733,3</b>	<b>2.091,5</b>	<b>20,7</b>	<b>110,2</b>	<b>101,3</b>	<b>- 8,1</b>
Productos químicos y conexos	252,5	295,3	16,9	2,0	4,2	104,6
Materias plásticas y sus manufacturas	34,9	41,4	18,5	1,2	1,0	- 22,0
Caucho y sus manufacturas	26,7	24,4	- 8,7	--	0,7	83,0
Manufacturas de cueros, marroquinería	38,9	54,3	39,4	0,5	1,0	111,7
Papel, cartón, impresos y publicaciones	38,5	41,3	7,3	1,5	--	- 81,7
Textiles y confecciones	25,2	22,5	- 10,7	0,9	1,0	17,7
Calzado y sus partes componentes	3,8	2,7	- 28,4	--	--	- 65,1
Manufacturas de piedra, yeso, etc.	32,5	40,7	25,4	0,5	0,7	34,2
Piedras y metales preciosos	0,9	5,3	524,9	--	3,9	///
Metales comunes y sus manufacturas	401,8	542,0	34,9	91,3	71,4	- 21,8
Máquinas, aparatos y materiales eléctricos	159,6	157,8	- 1,1	5,7	6,7	18,4
Material de transporte	460,1	660,9	43,6	2,9	5,1	74,9
Vehículos de navegación aérea, marítima y fluvial	75,1	22,0	- 70,7	--	--	///
Resto de MOI	182,8	180,9	- 1,1	3,3	5,3	61,2
<b>Combustibles y energía</b>	<b>1.372,7</b>	<b>1.729,9</b>	<b>26,0</b>	<b>17,5</b>	<b>--</b>	<b>///</b>
Petróleo crudo	601,5	749,4	24,6	16,5	--	- 100,0
Carburantes	712,6	842,5	18,2	--	--	--
Grasas y aceites lubricantes	--	0,5	758,2	--	--	--
Gas de petróleo y otros hidrocarburos	19,3	84,6	339,2	--	--	--
Energía eléctrica	--	--	--	--	--	--
Resto de combustibles	39,3	53,0	34,8	1,0	--	- 100,0

(sigue)

**Cuadro 1.10.3** (conclusión)

Denominación	EE.UU.			México		
	Año 2003*	Año 2004 <sup>o</sup>		Año 2003*	Año 2004 <sup>o</sup>	
	Millones de dólares	Millones de dólares	Variación % respecto a igual período del año anterior	Millones de dólares	Millones de dólares	Variación % respecto a igual período del año anterior
<b>Total</b>	<b>3.133,6</b>	<b>3.824,8</b>	<b>22,1</b>	<b>796,2</b>	<b>1.039,7</b>	<b>30,6</b>
<b>Productos primarios</b>	<b>138,0</b>	<b>137,4</b>	<b>--</b>	<b>39,8</b>	<b>21,8</b>	<b>-45,2</b>
Animales vivos	2,1	2,6	25,5	--	--	-67,5
Pescados y mariscos sin elaborar	30,5	18,3	-40,0	--	--	94,7
Miel	9,7	7,3	-25,0	-	--	///
Hortalizas y legumbres sin elaborar	6,7	8,8	31,2	1,9	4,3	125,9
Frutas frescas	31,8	30,3	-4,8	2,6	3,7	40,7
Cereales	19,1	16,7	-12,6	6,2	--	-99,9
Semillas y frutas oleaginosas	7,1	7,4	3,7	25,8	8,5	-67,2
Tabaco sin elaborar	26,1	39,2	49,8	3,1	5,2	64,8
Lanas sucias	--	-	-100,0	-	-	-
Fibra de algodón	-	-	-	-	-	-
Minerales de cobre y sus concentrados	-	-	-	-	-	-
Resto de productos primarios	4,8	6,8	42,8	--	--	-13,6
<b>Manufacturas de origen agropecuario (MOA)</b>	<b>602,8</b>	<b>776,5</b>	<b>28,8</b>	<b>170,7</b>	<b>208,6</b>	<b>22,2</b>
Carnes y sus preparados	56,4	86,6	53,6	-	-	-
Pescados y mariscos elaborados	35,6	43,0	20,7	1,6	1,6	2,2
Productos lácteos	25,6	34,0	33,0	30,9	42,8	38,3
Otros productos de origen animal	0,7	1,0	45,8	--	--	193,2
Frutas secas o procesadas	6,5	11,3	73,1	0,8	1,8	127,5
Café, té, yerba mate y especias	21,7	26,2	20,6	--	--	38,4
Productos de molinería	--	--	-54,7	--	--	-94,3
Grasas y aceites	27,1	60,8	124,4	13,6	24,1	77,3
Azúcar y artículos de confitería	50,6	43,9	-13,3	1,0	0,7	-33,4
Preparados de hortalizas, legumbres y frutas	111,0	127,5	14,9	7,1	9,4	31,6
Bebidas, líquidos alcohólicos y vinagre	43,0	54,5	26,7	4,8	4,4	-8,1
Residuos y desperdicios de la industria alimenticia	9,8	3,3	-66,2	3,7	3,1	-16,4
Extractos curtientes y tintóreos	2,0	3,6	76,9	5,1	6,6	30,0
Pieles y cueros	121,4	141,2	16,3	71,4	72,5	1,5
Lanas elaboradas	1,3	1,1	-13,3	8,8	8,8	--
Resto de MOA	90,0	138,4	53,8	21,6	32,6	50,6
<b>Manufacturas de origen industrial (MOI)</b>	<b>1.037,7</b>	<b>1.191,1</b>	<b>14,8</b>	<b>585,5</b>	<b>799,1</b>	<b>36,5</b>
Productos químicos y conexos	197,4	230,1	16,6	53,1	61,0	14,8
Materias plásticas y sus manufacturas	25,4	30,2	18,7	8,3	10,3	23,8
Caucho y sus manufacturas	25,6	22,8	-11,0	0,7	1,0	28,2
Manufacturas de cueros, marroquinería	38,1	46,3	21,4	--	7,0	///
Papel, cartón, impresos y publicaciones	16,1	21,0	30,6	20,9	20,0	-4,3
Textiles y confecciones	18,2	15,4	-15,5	6,2	6,1	--
Calzado y sus partes componentes	3,5	2,2	-36,1	--	0,5	70,0
Manufacturas de piedra, yeso, etc.	29,9	37,4	25,4	2,1	2,6	22,9
Piedras y metales preciosos	0,8	1,3	73,3	--	--	-19,4
Metales comunes y sus manufacturas	269,6	392,6	45,6	40,9	78,0	90,6
Máquinas, aparatos y materiales eléctricos	95,5	101,6	6,4	58,4	49,4	-15,3
Material de transporte	74,1	108,6	46,7	383,1	547,1	42,8
Vehículos de navegación aérea, marítima y fluvial	75,1	21,8	-70,9	--	--	///
Resto de MOI	168,5	159,7	-5,3	11,0	15,9	44,8
<b>Combustibles y energía</b>	<b>1.355,0</b>	<b>1.719,8</b>	<b>26,9</b>	<b>--</b>	<b>10,1</b>	<b>///</b>
Petróleo crudo	584,9	749,4	28,1	-	-	-
Carburantes	712,6	842,5	18,2	-	-	-
Grasas y aceites lubricantes	--	--	///	--	--	259,4
Gas de petróleo y otros hidrocarburos	19,3	75,0	289,8	-	9,5	///
Energía eléctrica	-	-	-	-	-	-
Resto de combustibles	38,1	52,6	37,8	--	--	154,9

**Cuadro 1.10.4 Importación desde los países del NAFTA por Uso Económico**

Denominación	Total			Canadá		
	Año 2003*	Año 2004 <sup>e</sup>		Año 2003*	Año 2004 <sup>e</sup>	
	Millones de dólares	Millones de dólares	Variación % respecto a igual período del año anterior	Millones de dólares	Millones de dólares	Variación % respecto a igual período del año anterior
<b>Total</b>	<b>2.590,4</b>	<b>4.320,0</b>	<b>66,8</b>	<b>87,9</b>	<b>129,9</b>	<b>47,8</b>
Bienes de capital	621,3	1.572,3	153,1	23,2	34,4	48,0
Bienes intermedios	1.229,7	1.667,1	35,6	31,8	39,0	22,3
Combustibles	37,8	64,1	69,7	2,4	10,9	352,9
Piezas y accesorios para bienes de capital	440,2	625,1	42,0	22,7	35,5	56,6
Bienes de consumo	247,6	327,9	32,4	7,7	10,2	31,4
Vehículos automotores para pasajeros	13,4	62,5	365,2	--	--	131,3
Resto	0,5	1,0	89,3	--	--	- 3,8

Denominación	EE.UU.			México		
	Año 2003*	Año 2004 <sup>e</sup>		Año 2003*	Año 2004 <sup>e</sup>	
	Millones de dólares	Millones de dólares	Variación % respecto a igual período del año anterior	Millones de dólares	Millones de dólares	Variación % respecto a igual período del año anterior
<b>Total</b>	<b>2.264,2</b>	<b>3.432,2</b>	<b>51,6</b>	<b>238,4</b>	<b>757,9</b>	<b>218,0</b>
Bienes de capital	532,7	1.077,7	102,3	65,4	460,3	604,1
Bienes intermedios	1.095,5	1.485,8	35,6	102,4	142,4	39,1
Combustibles	35,4	53,2	50,6	--	--	- 41,8
Piezas y accesorios para bienes de capital	383,4	523,5	36,5	34,1	66,1	94,1
Bienes de consumo	208,9	276,5	32,3	30,9	41,2	33,4
Vehículos automotores para pasajeros	7,8	14,7	87,1	5,6	47,8	756,5
Resto	0,5	0,9	89,8	-	-	-

**Cuadro 1.11.1 Balanza comercial argentina con los países de la Unión Europea**

Período	Total					
	Exportación		Importación		Saldo	
	Año 2003*	Año 2004 <sup>o</sup>	Año 2003*	Año 2004 <sup>o</sup>	Año 2003*	Año 2004 <sup>o</sup>
	Millones de dólares					
<b>Total anual</b>	<b>5.824,1</b>	<b>6.081,7</b>	<b>2.718,6</b>	<b>4.198,7</b>	<b>3.105,5</b>	<b>1.883,0</b>
Ene	420,9	481,1	172,8	329,4	248,1	151,8
Feb	430,8	518,6	162,3	284,7	268,5	233,9
Mar	509,3	527,7	191,0	348,9	318,3	178,8
Abr	404,3	525,9	223,2	317,4	181,0	208,5
May	500,7	572,1	205,4	333,8	295,3	238,3
Jun	573,7	571,0	230,7	350,6	343,0	220,5
Jul	490,0	463,5	246,9	341,8	243,2	121,6
Ago	513,2	501,9	226,2	360,6	287,0	141,3
Sep	464,6	463,7	219,7	335,5	244,9	128,2
Oct	488,6	450,2	264,3	327,2	224,3	123,1
Nov	472,0	487,1	261,0	437,7	211,1	49,4
Dic	555,9	518,8	315,1	431,2	240,7	87,6

(sigue)

**Saldos de la balanza comercial argentina con los países de la Unión Europea**

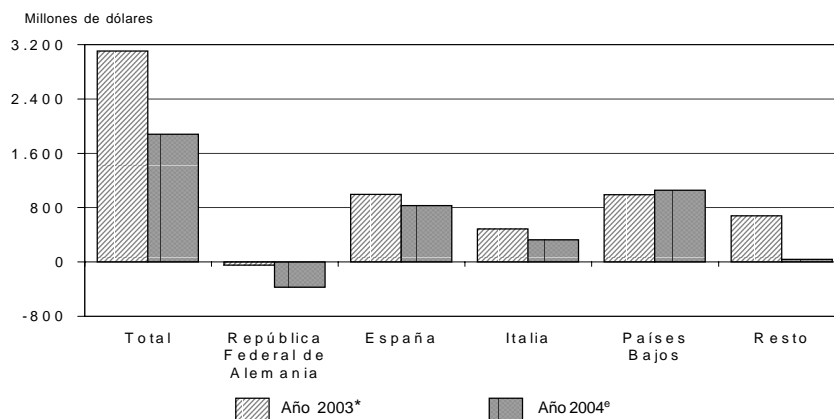

Cuadro 1.11.1 (continuación)

Período	República Federal de Alemania					
	Exportación		Importación		Saldo	
	Año 2003*	Año 2004°	Año 2003*	Año 2004°	Año 2003*	Año 2004°
	Millones de dólares					
<b>Total anual</b>	<b>720,8</b>	<b>720,4</b>	<b>768,8</b>	<b>1.093,7</b>	<b>- 48,0</b>	<b>- 373,3</b>
Ene	47,8	54,1	45,2	78,0	2,6	- 23,9
Feb	57,4	38,9	49,0	81,1	8,4	- 42,2
Mar	68,0	56,8	50,4	93,3	17,7	- 36,6
Abr	55,5	59,0	62,7	86,6	- 7,1	- 27,6
May	76,9	57,8	57,0	85,1	19,9	- 27,3
Jun	54,5	67,3	67,7	91,2	- 13,2	- 23,9
Jul	72,3	51,7	66,7	89,0	5,6	- 37,3
Ago	68,2	55,4	67,7	101,5	- -	- 46,2
Sep	68,2	60,1	62,7	91,9	5,6	- 31,8
Oct	47,7	49,3	75,6	81,3	- 28,0	- 31,9
Nov	68,3	104,6	75,7	113,1	- 7,4	- 8,5
Dic	35,9	65,4	88,4	101,5	- 52,5	- 36,0

Período	España					
	Exportación		Importación		Saldo	
	Año 2003*	Año 2004°	Año 2003*	Año 2004°	Año 2003*	Año 2004°
	Millones de dólares					
<b>Total anual</b>	<b>1.387,9</b>	<b>1.351,6</b>	<b>392,2</b>	<b>516,7</b>	<b>995,7</b>	<b>834,9</b>
Ene	72,5	112,0	28,3	36,0	44,2	76,0
Feb	70,9	139,9	23,5	27,8	47,4	112,1
Mar	142,0	127,2	27,3	55,1	114,7	72,1
Abr	90,7	111,2	32,7	37,8	58,0	73,4
May	107,2	151,7	29,6	37,1	77,6	114,6
Jun	181,8	124,6	34,1	44,2	147,6	80,4
Jul	96,6	95,4	32,9	39,3	63,7	56,1
Ago	141,6	101,3	36,3	49,7	105,3	51,6
Sep	116,1	86,9	29,2	36,8	86,9	50,1
Oct	131,5	91,4	34,7	42,0	96,9	49,4
Nov	102,8	88,0	35,1	55,9	67,6	32,1
Dic	134,3	122,1	48,5	55,0	85,7	67,1

Período	Italia					
	Exportación		Importación		Saldo	
	Año 2003*	Año 2004°	Año 2003*	Año 2004°	Año 2003*	Año 2004°
	Millones de dólares					
<b>Total anual</b>	<b>930,8</b>	<b>950,0</b>	<b>443,5</b>	<b>623,2</b>	<b>487,3</b>	<b>326,9</b>
Ene	64,2	84,7	29,6	54,3	34,6	30,4
Feb	66,8	89,2	24,4	40,9	42,4	48,3
Mar	77,2	77,0	28,7	53,8	48,5	23,2
Abr	60,9	103,1	38,1	43,3	22,8	59,8
May	84,7	73,5	33,5	45,8	51,2	27,7
Jun	86,9	94,2	39,2	49,0	47,7	45,2
Jul	88,8	65,0	39,4	53,5	49,4	11,5
Ago	97,8	94,7	39,0	58,9	58,8	35,7
Sep	92,6	67,3	37,0	49,7	55,6	17,6
Oct	62,2	70,2	39,3	42,6	22,9	27,7
Nov	56,3	64,3	37,0	66,9	19,3	- 2,6
Dic	92,4	66,9	58,5	64,4	34,0	2,5

(sigue)

**Cuadro 1.11.1** (conclusión)

Período	Países Bajos					
	Exportación		Importación		Saldo	
	Año 2003*	Año 2004 <sup>e</sup>	Año 2003*	Año 2004 <sup>e</sup>	Año 2003*	Año 2004 <sup>e</sup>
	Millones de dólares					
<b>Total anual</b>	<b>1.094,4</b>	<b>1.230,4</b>	<b>106,3</b>	<b>172,3</b>	<b>988,0</b>	<b>1.058,1</b>
Ene	100,1	87,5	7,2	12,4	92,9	75,1
Feb	91,9	79,3	4,2	12,1	87,7	67,3
Mar	96,1	128,4	9,2	19,0	86,8	109,4
Abr	72,9	109,7	8,4	15,7	64,5	94,0
May	93,7	103,8	7,2	8,9	86,5	94,8
Jun	101,7	123,0	5,8	12,6	95,8	110,4
Jul	88,1	98,6	8,3	13,7	79,8	84,9
Ago	78,6	100,3	6,6	11,0	71,9	89,3
Sep	80,2	96,3	8,2	15,7	72,0	80,5
Oct	65,8	96,1	14,7	13,8	51,1	82,3
Nov	119,2	92,2	13,3	14,6	105,9	77,6
Dic	106,1	115,4	13,1	22,9	93,0	92,5

Período	Resto					
	Exportación		Importación		Saldo	
	Año 2003*	Año 2004 <sup>e</sup>	Año 2003*	Año 2004 <sup>e</sup>	Año 2003*	Año 2004 <sup>e</sup>
	Millones de dólares					
<b>Total anual</b>	<b>1.690,2</b>	<b>1.829,2</b>	<b>1.007,7</b>	<b>1.792,8</b>	<b>682,5</b>	<b>36,5</b>
Ene	136,3	142,8	62,5	148,7	73,8	- 5,8
Feb	144,0	171,3	61,2	122,8	82,7	48,5
Mar	126,0	138,3	75,4	127,6	50,6	10,7
Abr	124,1	143,0	81,3	134,0	42,8	9,0
May	138,2	185,3	78,1	156,8	60,1	28,5
Jun	148,8	162,0	83,9	153,5	65,0	8,5
Jul	144,2	152,8	99,6	146,4	44,6	6,4
Ago	127,1	150,3	76,6	139,4	50,4	10,8
Sep	107,5	153,1	82,6	141,3	24,9	11,8
Oct	181,4	143,2	100,1	147,5	81,4	- 4,3
Nov	125,4	138,0	99,8	187,2	25,6	- 49,2
Dic	187,2	149,1	106,6	187,5	80,5	- 38,4

**Nota:** la Unión Europea (UE) comprende Austria, Bélgica, Dinamarca, España (incluye Islas Canarias), Finlandia, Francia (incluye Mónaco), Grecia, Irlanda, Italia (incluye San Marino), Luxemburgo, Países Bajos, Portugal, Reino Unido, República Federal de Alemania y Suecia. A partir del 1 de mayo de 2004 se incorporaron los siguientes países: Chipre, Eslovaquia, Eslovenia, Estonia, Hungría, Letonia, Lituania, Malta, Polonia y República Checa.

**Cuadro 1.11.2 Exportación e importación con los países de la Unión Europea  
por principales secciones del Sistema Armonizado**

Sección	Total					
	Exportación			Importación		
	Año 2003*	Año 2004°		Año 2003*	Año 2004°	
	Millones de dólares	Millones de dólares	Variación % respecto a igual período del año anterior	Millones de dólares	Millones de dólares	Variación % respecto a igual período del año anterior
<b>Total</b>	<b>5.824,1</b>	<b>6.081,7</b>	<b>4,4</b>	<b>2.718,6</b>	<b>4.198,7</b>	<b>54,4</b>
I Animales vivos y productos del reino animal	1.048,1	1.072,7	2,3	7,3	9,1	24,4
II Productos del reino vegetal	736,3	700,7	- 4,8	20,3	24,9	22,8
III Grasas y aceites	203,4	220,4	8,4	4,7	6,9	49,2
IV Productos alimenticios, bebidas y tabaco	2.283,8	2.493,8	9,2	31,9	42,7	33,8
V Productos minerales	296,1	308,8	4,3	27,0	60,3	123,0
VI Productos de industrias químicas y conexas	171,6	227,6	32,7	840,9	1.025,5	22,0
VII Plástico, caucho y sus manufacturas	46,9	58,4	24,5	222,3	284,3	27,9
VIII Pieles, cueros y sus manufacturas (excepto calzado)	165,5	196,4	18,7	10,8	9,7	- 9,8
X Pasta de madera, papel, cartón	58,0	77,3	33,1	126,5	166,2	31,4
XI Materias textiles y sus manufacturas	98,6	109,5	11,1	58,4	67,6	15,9
XIII Manufacturas de piedra, yeso, cemento, amianto, mica, cerámica y vidrio	11,6	13,4	16,1	38,0	52,4	38,0
XV Metales comunes y sus manufacturas	296,5	223,4	- 24,7	164,1	271,7	65,6
XVI Máquinas, aparatos y material eléctrico; sus partes	99,0	109,6	10,8	743,5	1.425,8	91,8
XVII Material de transporte	181,3	144,9	- 20,1	244,6	498,1	103,6
Resto	127,4	124,7	- 2,1	178,5	253,6	42,1

Sección	República Federal de Alemania					
	Exportación			Importación		
	Año 2003*	Año 2004°		Año 2003*	Año 2004°	
	Millones de dólares	Millones de dólares	Variación % respecto a igual período del año anterior	Millones de dólares	Millones de dólares	Variación % respecto a igual período del año anterior
<b>Total</b>	<b>720,8</b>	<b>720,4</b>	<b>--</b>	<b>768,8</b>	<b>1.093,7</b>	<b>42,3</b>
I Animales vivos y productos del reino animal	257,7	286,6	11,2	--	1,2	198,9
II Productos del reino vegetal	20,8	12,5	- 40,0	2,2	2,1	- 3,8
III Grasas y aceites	1,6	2,4	46,0	--	--	41,9
IV Productos alimenticios, bebidas y tabaco	104,0	94,6	- 9,1	2,1	3,2	55,1
V Productos minerales	107,4	145,9	35,9	5,0	5,0	- 0,6
VI Productos de industrias químicas y conexas	34,7	42,8	23,3	255,2	296,2	16,1
VII Plástico, caucho y sus manufacturas	3,5	5,0	45,1	76,1	97,1	27,6
VIII Pieles, cueros y sus manufacturas (excepto calzado)	58,2	18,4	- 68,4	0,8	1,7	106,1
X Pasta de madera, papel, cartón	0,5	0,5	- 1,2	21,4	28,7	34,1
XI Materias textiles y sus manufacturas	26,3	36,5	38,8	9,1	9,7	5,8
XIII Manufacturas de piedra, yeso, cemento, amianto, mica, cerámica y vidrio	--	0,7	116,9	10,1	13,3	30,9
XV Metales comunes y sus manufacturas	9,7	8,3	- 14,1	42,0	64,9	54,7
XVI Máquinas, aparatos y material eléctrico; sus partes	12,7	14,7	15,7	201,1	346,5	72,3
XVII Material de transporte	78,0	48,1	- 38,3	100,1	161,6	61,4
Resto	5,4	3,4	- 36,9	43,0	62,3	45,0

*(sigue)*

Cuadro 1.11.2 (continuación)

Sección	España					
	Exportación			Importación		
	Año 2003*	Año 2004 <sup>e</sup>		Año 2003*	Año 2004 <sup>e</sup>	
	Millones de dólares	Millones de dólares	Variación % respecto a igual período del año anterior	Millones de dólares	Millones de dólares	Variación % respecto a igual período del año anterior
<b>Total</b>	<b>1.387,9</b>	<b>1.351,6</b>	<b>- 2,6</b>	<b>392,2</b>	<b>516,7</b>	<b>31,7</b>
I Animales vivos y productos del reino animal	402,0	311,5	- 22,5	1,6	0,6	- 63,6
II Productos del reino vegetal	200,8	155,5	- 22,6	1,9	2,8	46,7
III Grasas y aceites	0,9	3,5	287,7	--	0,5	49,4
IV Productos alimenticios, bebidas y tabaco	473,3	559,6	18,2	4,2	3,3	- 21,3
V Productos minerales	51,3	57,1	11,3	2,5	11,9	374,2
VI Productos de industrias químicas y conexas	12,1	27,6	127,3	103,3	122,4	18,4
VII Plástico, caucho y sus manufacturas	9,5	6,2	- 34,9	28,9	36,7	27,1
VIII Pieles, cueros y sus manufacturas (excepto calzado)	21,7	17,3	- 20,3	1,4	1,4	1,4
X Pasta de madera, papel, cartón	5,2	7,1	36,5	42,1	52,5	24,6
XI Materias textiles y sus manufacturas	14,6	16,8	15,4	20,8	20,7	- 0,5
XIII Manufacturas de piedra, yeso, cemento, amianto, mica, cerámica y vidrio	2,1	2,0	- 4,8	4,9	7,5	53,2
XV Metales comunes y sus manufacturas	88,8	75,4	- 15,0	21,4	35,6	66,6
XVI Máquinas, aparatos y material eléctrico; sus partes	21,0	22,9	9,1	77,1	116,4	50,9
XVII Material de transporte	63,4	64,8	2,3	62,3	78,5	26,0
Resto	21,2	24,3	14,6	19,3	25,9	33,8

Sección	Italia					
	Exportación			Importación		
	Año 2003*	Año 2004 <sup>e</sup>		Año 2003*	Año 2004 <sup>e</sup>	
	Millones de dólares	Millones de dólares	Variación % respecto a igual período del año anterior	Millones de dólares	Millones de dólares	Variación % respecto a igual período del año anterior
<b>Total</b>	<b>930,8</b>	<b>950,0</b>	<b>2,1</b>	<b>443,5</b>	<b>623,2</b>	<b>40,5</b>
I Animales vivos y productos del reino animal	153,0	158,8	3,8	0,7	--	- 37,0
II Productos del reino vegetal	92,8	79,6	- 14,3	4,7	5,5	18,3
III Grasas y aceites	2,0	20,0	901,7	--	--	343,3
IV Productos alimenticios, bebidas y tabaco	418,2	442,5	5,8	3,9	6,3	63,5
V Productos minerales	1,0	0,9	- 10,0	6,9	3,4	- 50,6
VI Productos de industrias químicas y conexas	16,9	14,8	- 12,3	95,4	104,3	9,4
VII Plástico, caucho y sus manufacturas	11,7	9,0	- 22,7	34,3	42,0	22,3
VIII Pieles, cueros y sus manufacturas (excepto calzado)	70,3	76,6	9,1	5,1	3,3	- 34,8
X Pasta de madera, papel, cartón	3,1	1,9	- 39,7	12,7	12,1	- 4,5
XI Materias textiles y sus manufacturas	36,3	32,4	- 10,9	14,7	19,5	33,0
XIII Manufacturas de piedra, yeso, cemento, amianto, mica, cerámica y vidrio	4,8	5,5	12,8	10,1	13,8	37,3
XV Metales comunes y sus manufacturas	93,3	65,3	- 29,9	36,6	53,9	47,3
XVI Máquinas, aparatos y material eléctrico; sus partes	12,9	22,5	74,3	185,3	306,2	65,2
XVII Material de transporte	6,9	10,0	46,3	6,1	17,5	188,0
Resto	7,5	10,2	35,7	27,0	34,5	27,8

(sigue)

Cuadro 1.11.2 (conclusión)

Sección	Países Bajos					
	Exportación			Importación		
	Año 2003*	Año 2004°		Año 2003*	Año 2004°	
	Millones de dólares	Millones de dólares	Variación % respecto a igual período del año anterior	Millones de dólares	Millones de dólares	Variación % respecto a igual período del año anterior
<b>Total</b>	<b>1.094,4</b>	<b>1.230,4</b>	<b>12,4</b>	<b>106,3</b>	<b>172,3</b>	<b>62,1</b>
I Animales vivos y productos del reino animal	77,1	103,5	34,1	0,8	2,4	197,5
II Productos del reino vegetal	134,9	149,7	11,0	1,8	2,2	20,0
III Grasas y aceites	165,9	185,9	12,0	0,8	0,5	- 41,5
IV Productos alimenticios, bebidas y tabaco	568,4	592,6	4,3	2,5	3,4	34,7
V Productos minerales	22,2	19,0	- 14,5	0,5	1,6	210,2
VI Productos de industrias químicas y conexas	60,5	69,1	14,3	51,3	60,8	18,6
VII Plástico, caucho y sus manufacturas	2,1	1,9	- 8,0	6,4	8,4	31,9
VIII Pieles, cueros y sus manufacturas (excepto calzado)	1,2	64,5	///	--	--	452,4
X Pasta de madera, papel, cartón	--	0,6	85,3	2,1	2,8	35,4
XI Materias textiles y sus manufacturas	0,7	0,5	- 29,8	1,6	1,7	4,4
XIII Manufacturas de piedra, yeso, cemento, amianto, mica, cerámica y vidrio	--	--	- 5,1	0,8	--	- 57,1
XV Metales comunes y sus manufacturas	56,4	35,9	- 36,3	1,1	2,7	142,7
XVI Máquinas, aparatos y material eléctrico; sus partes	1,7	3,4	94,6	26,1	75,8	189,8
XVII Material de transporte	0,7	1,4	99,9	3,4	0,8	- 75,8
Resto	1,9	2,1	10,9	7,0	8,9	27,6

Sección	Resto					
	Exportación			Importación		
	Año 2003*	Año 2004°		Año 2003*	Año 2004°	
	Millones de dólares	Millones de dólares	Variación % respecto a igual período del año anterior	Millones de dólares	Millones de dólares	Variación % respecto a igual período del año anterior
<b>Total</b>	<b>1.690,2</b>	<b>1.829,2</b>	<b>8,2</b>	<b>1.007,7</b>	<b>1.792,8</b>	<b>77,9</b>
I Animales vivos y productos del reino animal	158,2	212,3	34,2	3,8	4,4	17,9
II Productos del reino vegetal	286,9	303,5	5,8	9,6	12,2	26,7
III Grasas y aceites	33,0	8,6	- 73,8	3,3	5,5	67,0
IV Productos alimenticios, bebidas y tabaco	719,9	804,6	11,8	19,2	26,4	37,6
V Productos minerales	114,2	85,8	- 24,8	12,1	38,4	218,0
VI Productos de industrias químicas y conexas	47,3	73,2	55,0	335,7	441,8	31,6
VII Plástico, caucho y sus manufacturas	20,1	36,2	79,8	76,7	100,1	30,6
VIII Pieles, cueros y sus manufacturas (excepto calzado)	14,0	19,5	38,7	3,4	3,2	- 5,2
X Pasta de madera, papel, cartón	48,9	67,2	37,4	48,2	70,0	45,4
XI Materias textiles y sus manufacturas	20,7	23,4	12,9	12,1	16,0	32,3
XIII Manufacturas de piedra, yeso, cemento, amianto, mica, cerámica y vidrio	4,0	5,0	24,8	12,0	17,4	45,0
XV Metales comunes y sus manufacturas	48,5	38,4	- 20,7	63,1	114,7	81,8
XVI Máquinas, aparatos y material eléctrico; sus partes	50,7	46,3	- 8,7	253,8	580,9	128,9
XVII Material de transporte	32,4	20,5	- 36,6	72,6	239,6	229,9
Resto	91,4	84,7	- 7,4	82,3	122,0	48,3

**Cuadro 1.11.3 Exportación a los países de la Unión Europea por Grandes Rubros**

Denominación	Total			República Federal de Alemania		
	Año 2003*	Año 2004°		Año 2003*	Año 2004°	
	Millones de dólares	Millones de dólares	Variación % respecto a igual período del año anterior	Millones de dólares	Millones de dólares	Variación % respecto a igual período del año anterior
<b>Total</b>	<b>5.824,1</b>	<b>6.081,7</b>	<b>4,4</b>	<b>720,8</b>	<b>720,4</b>	<b>--</b>
<b>Productos primarios</b>	<b>1.660,2</b>	<b>1.537,8</b>	<b>- 7,4</b>	<b>229,9</b>	<b>242,7</b>	<b>5,6</b>
Animales vivos	3,6	4,0	10,7	--	--	--
Pescados y mariscos sin elaborar	468,6	346,7	- 26,0	3,7	3,6	- 4,0
Miel	114,5	96,5	- 15,7	67,8	51,8	- 23,7
Hortalizas y legumbres sin elaborar	72,1	72,3	--	0,7	0,7	- 2,7
Frutas frescas	282,5	308,5	9,2	1,5	2,8	79,2
Cereales	208,5	196,1	- 6,0	0,5	--	- 37,1
Semillas y frutas oleaginosas	151,9	104,4	- 31,2	13,1	5,9	- 55,0
Tabaco sin elaborar	80,1	82,2	2,6	24,7	19,6	- 20,6
Lanas sucias	25,4	28,7	13,1	8,6	9,0	///
Fibra de algodón	-	1,1	///	-	1,0	///
Minerales de cobre y sus concentrados	237,9	278,0	16,9	107,3	145,9	35,9
Resto de productos primarios	15,1	19,2	27,8	1,6	1,8	12,8
<b>Manufacturas de origen agropecuario (MOA)</b>	<b>3.133,6</b>	<b>3.557,5</b>	<b>13,5</b>	<b>349,9</b>	<b>361,4</b>	<b>3,3</b>
Carnes y sus preparados	400,3	548,8	37,1	171,4	215,4	25,7
Pescados y mariscos elaborados	104,3	134,0	28,5	20,3	23,5	15,6
Productos lácteos	1,0	4,2	317,2	--	1,1	511,8
Otros productos de origen animal	9,7	11,8	21,6	3,0	3,1	3,6
Frutas secas o procesadas	13,8	11,1	- 19,6	2,3	0,9	- 61,1
Café, té, yerba mate y especias	5,9	6,9	16,2	2,6	1,8	- 30,1
Productos de molinería	--	--	- 5,5	--	--	100,8
Grasas y aceites	203,4	220,4	8,4	1,6	2,4	46,0
Azúcar y artículos de confitería	1,8	2,7	46,1	--	--	113,1
Preparados de hortalizas, legumbres y frutas	100,1	115,9	15,8	5,1	6,4	23,9
Bebidas, líquidos alcohólicos y vinagre	70,8	93,5	32,0	4,0	6,3	56,7
Residuos y desperdicios de la industria alimenticia	1.966,6	2.113,9	7,5	60,1	49,1	- 18,4
Extractos curtientes y tintóreos	15,1	12,4	- 18,0	1,1	0,7	- 37,4
Pieles y cueros	148,1	177,5	19,8	51,2	11,4	- 77,8
Lanas elaboradas	52,0	55,6	7,0	17,3	25,6	48,6
Resto de MOA	40,2	48,5	20,6	9,3	13,1	41,0
<b>Manufacturas de origen industrial (MOI)</b>	<b>974,9</b>	<b>958,2</b>	<b>- 1,7</b>	<b>140,9</b>	<b>116,3</b>	<b>- 17,4</b>
Productos químicos y conexos	141,0	193,7	37,4	25,2	30,2	19,9
Materias plásticas y sus manufacturas	16,4	26,1	59,0	0,8	1,2	55,3
Caucho y sus manufacturas	30,5	32,3	5,9	2,7	3,8	42,1
Manufacturas de cueros, marroquinería	17,3	18,9	9,0	7,0	7,1	0,5
Papel, cartón, impresos y publicaciones	58,0	77,3	33,1	0,5	0,5	- 1,2
Textiles y confecciones	20,0	23,0	14,6	--	--	- 37,2
Calzado y sus partes componentes	5,1	3,9	- 23,6	--	--	81,0
Manufacturas de piedra, yeso, etc.	11,6	13,4	16,1	--	0,7	116,9
Piedras y metales preciosos	70,4	62,3	- 11,5	--	--	- 86,1
Metales comunes y sus manufacturas	296,5	223,4	- 24,7	9,7	8,3	- 14,1
Máquinas, aparatos y materiales eléctricos	99,0	109,6	10,8	12,7	14,7	15,7
Material de transporte	139,6	139,7	--	78,0	48,1	- 38,3
Vehículos de navegación aérea, marítima y fluvial	41,7	5,2	- 87,5	--	--	726,9
Resto de MOI	27,7	29,5	6,5	3,5	1,4	- 59,8
<b>Combustibles y energía</b>	<b>55,5</b>	<b>28,2</b>	<b>- 49,2</b>	<b>--</b>	<b>--</b>	<b>26,3</b>
Petróleo crudo	23,4	--	- 100,0	--	--	--
Carburantes	--	2,2	///	--	--	- 3,5
Grasas y aceites lubricantes	--	--	- 86,0	--	--	- 33,3
Gas de petróleo y otros hidrocarburos	11,4	7,3	- 36,0	--	--	- 100,0
Energía eléctrica	--	--	--	--	--	--
Resto de combustibles	20,3	18,6	- 8,3	--	--	///

(sigue)

Cuadro 1.11.3 (continuación)

Denominación	España			Italia		
	Año 2003*	Año 2004 <sup>e</sup>		Año 2003*	Año 2004 <sup>e</sup>	
	Millones de dólares	Millones de dólares	Variación % respecto a igual período del año anterior	Millones de dólares	Millones de dólares	Variación % respecto a igual período del año anterior
<b>Total</b>	<b>1.387,9</b>	<b>1.351,6</b>	<b>- 2,6</b>	<b>930,8</b>	<b>950,0</b>	<b>2,1</b>
<b>Productos primarios</b>	<b>562,1</b>	<b>450,4</b>	<b>- 19,9</b>	<b>202,9</b>	<b>166,7</b>	<b>- 17,8</b>
Animales vivos	0,7	--	- 61,5	0,6	1,1	78,7
Pescados y mariscos sin elaborar	334,1	233,7	- 30,0	88,7	61,5	- 30,7
Miel	4,9	9,6	97,5	14,0	13,7	- 2,4
Hortalizas y legumbres sin elaborar	23,0	24,5	6,4	17,1	14,4	- 16,2
Frutas frescas	42,0	33,4	- 20,6	52,6	52,6	-
Cereales	111,6	85,8	- 23,2	1,3	5,5	308,4
Semillas y frutas oleaginosas	16,8	6,1	- 63,8	20,9	6,3	- 70,1
Tabaco sin elaborar	2,4	2,6	10,7	--	0,9	199,5
Lanas sucias	0,8	--	- 49,8	3,7	7,1	92,2
Fibra de algodón	--	--	--	--	--	///
Minerales de cobre y sus concentrados	20,5	48,0	134,5	--	--	--
Resto de productos primarios	5,2	6,1	16,8	3,5	3,7	5,3
<b>Manufacturas de origen agropecuario (MOA)</b>	<b>567,8</b>	<b>659,3</b>	<b>16,1</b>	<b>581,0</b>	<b>653,2</b>	<b>12,4</b>
Carnes y sus preparados	23,0	30,3	31,6	44,9	70,8	57,9
Pescados y mariscos elaborados	39,8	38,7	- 3,0	17,7	26,2	48,1
Productos lácteos	--	--	- 31,2	--	--	2,5
Otros productos de origen animal	1,5	1,8	14,7	3,5	4,5	27,8
Frutas secas o procesadas	6,4	4,6	- 27,6	--	--	- 25,2
Café, té, yerba mate y especias	0,5	0,7	45,8	--	--	35,2
Productos de molinería	--	--	167,2	--	--	///
Grasas y aceites	0,9	3,5	287,7	2,0	20,0	901,7
Azúcar y artículos de confitería	--	--	- 52,5	--	--	71,7
Preparados de hortalizas, legumbres y frutas	4,6	4,3	- 6,0	8,8	7,0	- 20,2
Bebidas, líquidos alcohólicos y vinagre	5,9	5,7	- 2,6	1,0	1,5	58,6
Residuos y desperdicios de la industria alimenticia	456,8	543,0	18,9	391,6	414,0	5,7
Extractos curtientes y tintóreos	1,2	0,9	- 19,2	10,4	8,1	- 21,8
Pieles y cueros	17,2	13,7	- 20,6	69,3	75,3	8,6
Lanas elaboradas	2,0	3,1	54,6	29,1	21,6	- 25,6
Resto de MOA	7,7	8,7	13,6	2,3	3,6	55,7
<b>Manufacturas de origen industrial (MOI)</b>	<b>228,1</b>	<b>233,7</b>	<b>2,5</b>	<b>147,0</b>	<b>130,1</b>	<b>- 11,5</b>
Productos químicos y conexos	10,3	25,7	149,2	6,4	6,5	0,9
Materias plásticas y sus manufacturas	5,9	3,5	- 40,6	6,6	4,0	- 39,3
Caucho y sus manufacturas	3,6	2,7	- 25,5	5,0	5,0	- 0,6
Manufacturas de cueros, marroquinería	4,5	3,6	- 19,3	0,9	1,4	45,6
Papel, cartón, impresos y publicaciones	5,2	7,1	36,5	3,1	1,9	- 39,7
Textiles y confecciones	11,7	12,8	9,4	3,6	3,6	--
Calzado y sus partes componentes	3,5	2,9	- 17,9	1,3	0,7	- 48,3
Manufacturas de piedra, yeso, etc.	2,1	2,0	- 4,8	4,8	5,5	12,8
Piedras y metales preciosos	--	--	39,7	--	--	136,1
Metales comunes y sus manufacturas	88,8	75,4	- 15,0	93,3	65,3	- 29,9
Máquinas, aparatos y materiales eléctricos	21,0	22,9	9,1	12,9	22,5	74,3
Material de transporte	22,2	63,8	187,1	6,7	8,7	30,9
Vehículos de navegación aérea, marítima y fluvial	41,2	1,1	25,5	--	1,3	564,5
Resto de MOI	8,1	10,1	- 72,8	2,1	3,8	83,3
<b>Combustibles y energía</b>	<b>29,9</b>	<b>8,1</b>	<b>- 72,8</b>	<b>--</b>	<b>--</b>	<b>///</b>
Petróleo crudo	23,4	--	- 100,0	--	--	--
Carburantes	--	--	- 38,6	--	--	--
Grasas y aceites lubricantes	--	--	- 87,1	--	--	///
Gas de petróleo y otros hidrocarburos	5,2	7,3	40,2	--	--	--
Energía eléctrica	--	--	--	--	--	--
Resto de combustibles	1,0	0,8	- 19,6	--	--	///

(sigue)

**Cuadro 1.11.3 (conclusión)**

Denominación	Países Bajos			Resto		
	Año 2003*	Año 2004°		Año 2003*	Año 2004°	
	Millones de dólares	Millones de dólares	Variación % respecto a igual período del año anterior	Millones de dólares	Millones de dólares	Variación % respecto a igual período del año anterior
<b>Total</b>	<b>1.094,4</b>	<b>1.230,4</b>	<b>12,4</b>	<b>1.690,2</b>	<b>1.829,2</b>	<b>8,2</b>
<b>Productos primarios</b>	<b>148,0</b>	<b>158,5</b>	<b>7,1</b>	<b>517,3</b>	<b>519,5</b>	<b>--</b>
Animales vivos	--	--	302,6	1,9	2,0	5,5
Pescados y mariscos sin elaborar	7,6	5,8	- 24,3	34,5	42,2	22,3
Miel	0,8	0,7	- 18,9	26,9	20,8	- 22,8
Hortalizas y legumbres sin elaborar	1,1	1,9	71,3	30,1	30,9	2,5
Frutas frescas	71,5	84,6	18,3	114,8	135,1	17,7
Cereales	8,4	15,0	79,8	86,7	89,5	3,2
Semillas y frutas oleaginosas	52,4	45,5	- 13,1	48,6	40,6	- 16,4
Tabaco sin elaborar	4,9	3,1	- 37,4	47,8	56,0	17,1
Lanas sucias	--	--	--	12,3	12,2	- 0,7
Fibra de algodón	--	--	--	--	--	--
Minerales de cobre y sus concentrados	--	--	--	110,1	84,2	- 23,6
Resto de productos primarios	1,2	1,5	27,8	3,5	6,1	73,7
<b>Manufacturas de origen agropecuario (MOA)</b>	<b>801,1</b>	<b>939,9</b>	<b>17,3</b>	<b>833,8</b>	<b>943,7</b>	<b>13,2</b>
Carnes y sus preparados	68,8	104,7	52,1	92,2	127,6	38,4
Pescados y mariscos elaborados	11,2	6,4	- 42,6	15,2	39,2	157,6
Productos lácteos	--	1,2	529,5	--	1,7	302,7
Otros productos de origen animal	--	--	- 28,9	1,3	2,2	68,2
Frutas secas o procesadas	0,6	1,4	101,0	4,3	4,0	- 7,1
Café, té, yerba mate y especias	0,7	1,1	102,0	1,9	3,0	55,4
Productos de molinería	--	--	- 71,6	--	--	71,1
Grasas y aceites	165,9	185,9	12,0	33,0	8,6	- 73,8
Azúcar y artículos de confitería	0,9	--	- 63,9	0,6	1,7	202,8
Preparados de hortalizas, legumbres y frutas	50,5	59,4	17,7	31,1	38,8	24,6
Bebidas, líquidos alcohólicos y vinagre	8,3	12,7	51,9	51,6	67,3	30,3
Residuos y desperdicios de la industria alimenticia	490,8	499,8	1,8	567,3	608,0	7,2
Extractos curtientes y tintóreos	--	0,5	45,5	2,1	2,1	2,0
Pieles y cueros	0,5	63,3	///	9,9	13,9	40,8
Lanas elaboradas	--	--	--	3,6	5,2	44,0
Resto de MOA	1,8	2,8	57,1	19,2	20,3	5,9
<b>Manufacturas de origen industrial (MOI)</b>	<b>123,1</b>	<b>113,3</b>	<b>- 8,0</b>	<b>335,7</b>	<b>364,7</b>	<b>8,6</b>
Productos químicos y conexos	59,4	67,3	13,4	39,7	64,0	61,1
Materias plásticas y sus manufacturas	0,6	0,6	8,3	2,5	16,7	577,6
Caucho y sus manufacturas	1,5	1,3	- 14,2	17,7	19,5	10,3
Manufacturas de cueros, marroquinería	0,7	1,2	83,0	4,2	5,6	33,8
Papel, cartón, impresos y publicaciones	--	0,6	85,3	48,9	67,2	37,4
Textiles y confecciones	0,7	0,5	- 29,8	3,8	5,9	57,4
Calzado y sus partes componentes	--	--	10,0	--	--	23,5
Manufacturas de piedra, yeso, etc.	--	--	- 5,1	4,0	5,0	24,8
Piedras y metales preciosos	--	--	- 99,9	70,1	62,0	- 11,5
Metales comunes y sus manufacturas	56,4	35,9	- 36,3	48,5	38,4	- 20,7
Máquinas, aparatos y materiales eléctricos	1,7	3,4	94,6	50,7	46,3	- 8,7
Material de transporte	0,7	1,0	52,9	32,1	18,0	- 43,8
Vehículos de navegación aérea, marítima y fluvial	--	--	///	--	2,5	704,7
Resto de MOI Ago	0,8	0,8	- 2,5	13,2	13,4	1,2
<b>Combustibles y energía</b>	<b>22,1</b>	<b>18,7</b>	<b>- 15,3</b>	<b>3,5</b>	<b>1,4</b>	<b>- 60,8</b>
Petróleo crudo	--	--	--	--	--	- 88,9
Carburantes	--	2,2	///	--	--	- 86,1
Grasas y aceites lubricantes	--	--	210,0	--	--	461,0
Gas de petróleo y otros hidrocarburos	2,7	--	- 100,0	3,5	--	- 100,0
Energía eléctrica	--	--	--	--	--	--
Resto de combustibles	19,3	16,5	- 14,8	--	1,4	///

**Cuadro 1.11.4 Importación desde los países de la Unión Europea, por Uso Económico**

Denominación	Total			República Federal de Alemania		
	Año 2003*	Año 2004°		Año 2003*	Año 2004°	
	Millones de dólares	Millones de dólares	Variación % respecto a igual período del año anterior	Millones de dólares	Millones de dólares	Variación % respecto a igual período del año anterior
<b>Total</b>	<b>2.718,6</b>	<b>4.198,7</b>	<b>54,4</b>	<b>768,8</b>	<b>1.093,7</b>	<b>42,3</b>
Bienes de capital	466,2	1.020,5	118,9	119,5	208,6	74,5
Bienes intermedios	1.219,0	1.603,0	31,5	330,7	416,1	25,8
Combustibles y lubricantes	37,0	65,8	77,7	14,5	17,5	20,6
Piezas y accesorios para bienes de capital	564,0	912,8	61,9	190,5	284,4	49,2
Bienes de consumo	384,2	481,1	25,2	85,2	100,1	17,5
Vehículos automotores para pasajeros	47,3	114,1	141,4	28,2	66,9	136,9
Resto	0,9	1,4	55,3	--	--	///

Denominación	España			Italia		
	Año 2003*	Año 2004°		Año 2003*	Año 2004°	
	Millones de dólares	Millones de dólares	Variación % respecto a igual período del año anterior	Millones de dólares	Millones de dólares	Variación % respecto a igual período del año anterior
<b>Total</b>	<b>392,2</b>	<b>516,7</b>	<b>31,7</b>	<b>443,5</b>	<b>623,2</b>	<b>40,5</b>
Bienes de capital	46,1	67,5	46,5	123,8	200,6	62,0
Bienes intermedios	190,4	234,0	22,9	176,1	206,5	17,2
Combustibles y lubricantes	2,7	2,8	1,1	7,3	3,9	- 46,6
Piezas y accesorios para bienes de capital	98,3	139,9	42,3	75,5	133,3	76,5
Bienes de consumo	52,4	70,0	33,4	59,6	76,8	28,7
Vehículos automotores para pasajeros	2,3	2,5	10,4	0,5	1,4	168,5
Resto	--	--	///	0,6	0,8	33,9

Denominación	Países Bajos			Resto		
	Año 2003*	Año 2004°		Año 2003*	Año 2004°	
	Millones de dólares	Millones de dólares	Variación % respecto a igual período del año anterior	Millones de dólares	Millones de dólares	Variación % respecto a igual período del año anterior
<b>Total</b>	<b>106,3</b>	<b>172,3</b>	<b>62,1</b>	<b>1.007,7</b>	<b>1.792,8</b>	<b>77,9</b>
Bienes de capital	24,1	44,8	86,2	152,7	499,0	226,8
Bienes intermedios	58,9	75,3	27,9	462,9	671,1	45,0
Combustibles y lubricantes	0,5	1,9	244,7	11,9	39,8	234,1
Piezas y accesorios para bienes de capital	3,4	29,3	766,1	196,2	326,0	66,1
Bienes de consumo	18,6	20,6	11,3	168,3	213,6	26,9
Vehículos automotores para pasajeros	0,8	--	- 64,1	15,4	42,9	179,3
Resto	-	-	-	--	--	18,0

## Secciones y capítulos de la Nomenclatura Común del Mercosur (NCM)

Sección	Capítulo	Denominación
I		Animales vivos y productos del reino animal
	1	Animales vivos
	2	Carne y despojos comestibles.
	3	Pescados y crustáceos, moluscos y demás invertebrados acuáticos.
	4	Leche y productos lácteos: huevos de ave; miel natural; productos comestibles de origen animal no expresados ni comprendidos en otra parte.
	5	Los demás productos de origen animal no expresados ni comprendidos en otra parte.
II		Productos del reino vegetal
	6	Plantas vivas y productos de la floricultura.
	7	Legumbres y hortalizas, plantas, raíces y tubérculos alimenticios.
	8	Frutos comestibles: cortezas de citrus (agrios) o de melones.
	9	Café, té, yerba mate y especias.
	10	Cereales.
	11	Productos de la molinería; malta; almidón y fécula; inulina; gluten de trigo.
	12	Semillas y frutos oleaginosos; semillas y frutos diversos; plantas industriales o medicinales; paja y forrajes.
	13	Gomas, resinas y demás jugos y extractos vegetales.
	14	Materias trenzables y demás productos de origen vegetal, no expresados ni comprendidos en otra parte.
III		Grasas y aceites
	15	Grasas y aceites animales o vegetales; productos de su desdoblamiento; grasas alimenticias elaboradas; ceras de origen animal o vegetal.
IV		Productos alimenticios, bebidas y tabaco
	16	Preparaciones de carne, de pescado o de crustáceos, de moluscos o de los demás invertebrados acuáticos.
	17	Azúcares y artículos de confitería.
	18	Cacao y sus preparaciones.
	19	Preparaciones a base de cereales, de harina, de almidón, de fécula o de leche; productos de pastelería.
	20	Preparaciones de legumbres u hortalizas, de frutos o demás partes de plantas.
	21	Preparaciones alimenticias diversas.
	22	Bebidas, líquidos alcohólicos y vinagre.
	23	Residuos y desperdicios de las industrias alimentarias; alimentos preparados para animales.
	24	Tabaco y sucedáneos del tabaco.
V		Productos minerales
	25	Sal; azufre; tierras y piedras; yesos, cales y cementos.
	26	Minerales, escorias y cenizas.
	27	Combustibles minerales, aceites minerales y productos de su destilación; materias bituminosas; ceras minerales.
VI		Productos de industrias químicas y conexas
	28	Productos químicos inorgánicos; compuestos inorgánicos u orgánicos de los metales preciosos de los elementos radiactivos, de los metales de las tierras raras o de isótopos.
	29	Productos químicos orgánicos.
	30	Productos farmacéuticos.
	31	Abonos.
	32	Extractos curtientes o tintóreos; taninos y sus derivados; pigmentos y demás materias colorantes; pinturas y barnices; mástiques, tintas.
	33	Aceites esenciales y resinoides; preparaciones de perfumería, de tocador o de cosmética.
	34	Jabones, agentes de superficie orgánicos, preparaciones para lavar, preparaciones lubricantes, ceras artificiales, ceras preparadas, productos de limpieza, velas, cirios y artículos similares, pastas para modelar, "ceras para odontología" y preparaciones para odontología a base de yeso (escayola).

*(sigue)*

Sección	Capítulo	Denominación
	35	Materias albuminóideas: productos a base de almidón o de fécula modificados; colas; enzimas.
	36	Pólvoras y explosivos; artículos de pirotecnia; fósforos (cerillas); aleaciones pirofóricas; materias inflamables.
	37	Productos fotográficos o cinematográficos.
	38	Productos diversos de las industrias químicas.
VII		Plástico, caucho y sus manufacturas
	39	Plástico y manufacturas de plástico.
	40	Caucho y manufacturas de caucho.
VIII		Pieles, cueros y sus manufacturas (excepto calzado)
	41	Pieles (excepto la peletería) y cueros.
	42	Manufacturas de cuero; artículos de guarnicionería y de talabartería; artículos de viaje, bolsos de mano y continentes similares; manufacturas de tripa.
	43	Peletería y confecciones de peletería; peletería artificial o facticia.
IX		Madera, carbón vegetal, corcho y sus manufacturas, cestería
	44	Madera, carbón vegetal y manufacturas de madera.
	45	Corcho y manufacturas de corcho.
	46	Manufacturas de espartería o de cestería.
X		Pasta de madera, papel, cartón
	47	Pasta de madera o de otras materias fibrosas celulósicas; desperdicios y desechos de papel o de cartón.
	48	Papel y cartón; manufacturas de pasta de celulosa, de papel o de cartón.
	49	Productos editoriales, de la prensa o de otras industrias gráficas; textos manuscritos o mecanografiados y planos.
XI		Materias textiles y sus manufacturas
	50	Seda.
	51	Lana y pelo fino u ordinario; hilados y tejidos de crin.
	52	Algodón.
	53	Las demás fibras textiles vegetales; hilados de papel y tejidos de hilados de papel.
	54	Filamentos sintéticos o artificiales.
	55	Fibras sintéticas o artificiales discontinuas.
	56	Guata, fieltro y telas sin tejer; hilados especiales; cordeles, cuerdas y cordajes; artículos de cordelería.
	57	Alfombras y demás revestimientos para el suelo, de materias textiles.
	58	Tejidos especiales; superficies textiles con pelo insertado; encajes; tapicería; pasamanería; bordados.
	59	Tejidos impregnados, recubiertos, revestidos o estratificados; artículos técnicos de materias textiles.
	60	Tejidos de punto.
	61	Prendas de vestir y accesorios de vestir, de punto.
	62	Prendas de vestir y accesorios de vestir, excepto los de punto.
	63	Los demás artículos textiles confeccionados; conjuntos o surtidos; prendería y trapos.
XII		Calzado, paraguas, flores artificiales y otros
	64	Calzado, polainas, botines y artículos análogos; partes de estos artículos.
	65	Tocados y sus partes.
	66	Paraguas, sombrillas, quitasoles, bastones, bastones asiento, látigos, fustas y sus partes.
	67	Plumas y plumón preparados y artículos de plumas o plumón; flores artificiales; manufacturas de cabello.
XIII		Manufacturas de piedra, yeso, cemento, amianto, mica, cerámica y vidrio
	68	Manufacturas de piedra, yeso, cemento, amianto, mica o materias análogas.
	69	Productos cerámicos.
	70	Vidrio y manufacturas de vidrio.

(sigue)

Sección	Capítulo	Denominación
XIV		Perlas finas, piedras y metales preciosos, monedas y otros
	71	Perlas finas o cultivadas, piedras preciosas, semipreciosas o similares, metales preciosos, chapados de metales preciosos y manufacturas de estas materias; monedas.
XV		Metales comunes y sus manufacturas
	72	Fundición, hierro y acero.
	73	Manufacturas de fundición, de hierro o de acero.
	74	Cobre y manufacturas de cobre.
	75	Níquel y manufacturas de níquel.
	76	Aluminio y manufacturas de aluminio.
	77	(Reservado para una futura utilización en el Sistema Armonizado).
	78	Plomo y manufacturas de plomo.
	79	Cinc y manufacturas de cinc.
	80	Estaño y manufacturas de estaño.
	81	Los demás metales comunes; "cermets"; manufacturas de estas materias.
	82	Herramientas y útiles, artículos de cuchillería y cubiertos de mesa, de metales comunes, partes de estos artículos, de metales comunes.
	83	Manufacturas diversas de metales comunes.
XVI		Máquinas, aparatos y material eléctrico; sus partes
	84	Reactores nucleares, calderas, máquinas, aparatos y artefactos mecánicos; partes de estas máquinas o aparatos.
	85	Máquinas, aparatos y material eléctrico y sus partes; aparatos para la grabación o la reproducción de sonido, aparatos para la grabación o la reproducción de imágenes y sonido en televisión, y las partes y accesorios de estos aparatos.
XVII		Material de transporte
	86	Vehículos y material para vías férreas o similares y sus partes; aparatos mecánicos (incluso electromecánicos) de señalización para vías de comunicación.
	87	Vehículos automóviles, tractores, ciclos y demás vehículos terrestres, sus partes y accesorios.
	88	Navegación aérea o espacial.
	89	Navegación marítima o fluvial.
XVIII		Instrumentos de óptica, precisión, médico- quirúrgico, relojería y música
	90	Instrumentos y aparatos de óptica, fotografía o cinematografía, de medida, de control o de precisión; instrumentos y aparatos médico- quirúrgicos; partes y accesorios de estos instrumentos o aparatos.
	91	Relojería.
	92	Instrumentos de música; partes y accesorios de estos instrumentos.
XIX		Armas, municiones y sus partes
	93	Armas y municiones, sus partes y accesorios.
XX		Mercancías y productos diversos.
	94	Muebles: mobiliario médico- quirúrgico; artículos de cama y similares; aparatos de alumbrado no expresados ni comprendidos en otra parte; anuncios luminosos, letreros luminosos, placas indicadoras luminosas y artículos similares, construcciones prefabricadas.
	95	Juguetes, juegos y artículos para recreo o para deporte; sus partes y accesorios.
	96	Manufacturas diversas.
XXI		Objetos de arte, antigüedades
	97	Objetos de arte, objetos de colección y antigüedades.
	98	(Reservado para usos particulares por las partes contratantes).
	99	Aprovisionamiento de buques y aeronaves

## Cuentas Internacionales

El balance de pagos resume sistemáticamente las transacciones económicas entre los residentes de un país y el resto del mundo. Las transacciones, que en su gran mayoría tienen lugar entre residentes y no residentes, comprenden aquéllas que involucran bienes, servicios y renta, las que entrañan activos y pasivos frente al resto del mundo y las que se clasifican como transferencias (por ejemplo, regalos) con las que se efectúan asientos compensatorios para equilibrar, desde el punto de vista contable, las transacciones unilaterales. La cuenta corriente refleja el concepto de ahorro externo, o sea el endeudamiento neto de una economía con respecto al resto del mundo.

Se considera residente de un país a toda persona física o jurídica cuyo centro de interés económico o actividad principal se encuentra dentro de la frontera de ese país. Internacionalmente se acepta que una persona física se presume residente de un país, si permanece o tiene intención de permanecer por un año o más. En el caso de las personas jurídicas, la residencia se considera dada cuando éstas producen una cantidad significativa de bienes o prestan una cantidad significativa de servicios en el país

para lo cual deberán mantener un establecimiento productivo durante un año o más.

### La Posición de Inversión Internacional (PII)<sup>1</sup>

La PII refleja el saldo neto de los activos y pasivos a valor de mercado de los sectores residentes con el exterior, que están constituidos por los activos reales y financieros de existencia legal y efectiva que poseen los residentes de la economía frente a no residentes y viceversa. La determinación de la residencia de deudores y acreedores es, al igual que en las estimaciones del balance de pagos, un elemento esencial para la estimación de la posición externa.

La variación de la PII en un período refleja el efecto de las transacciones en cuenta corriente del balance de pagos y los cambios de valuación (por precios, por tipo de cambio y otros ajustes) que afectan la medición de los activos y pasivos respecto a la moneda de cuenta.

Al igual que el balance de pagos, la PII se estima siguiendo las normas internacionales contenidas en la quinta edición del Manual de Balance de Pagos del Fondo Monetario Internacional<sup>1</sup>.

<sup>1</sup>Excepto para la valuación de los pasivos externos instrumentados en bonos y la deuda no instrumentada refinanciada en el Plan financiero 1992. Estas obligaciones son valuadas a valores nominales residuales.

**Cuadro 2.1 Estimación de la Posición de Inversión Internacional.  
Resumen por concepto (en millones de dólares a fines de cada año)**

Concepto	PII con títulos de la deuda externa a valores nominales residuales			PII con títulos de la deuda externa a valores mercado		
	2002 *	2003 *	2003-2002 *	2002 *	2003 *	2003-2002 *
<b>Posición de Inversión Internacional (PII)</b>	<b>- 41.095</b>	<b>- 47.339</b>	<b>- 6.244</b>	<b>6.442</b>	<b>- 1.257</b>	<b>- 7.699</b>
<b>Activos externos</b>	<b>131.887</b>	<b>143.824</b>	<b>11.937</b>	<b>131.887</b>	<b>143.824</b>	<b>11.937</b>
Reservas internacionales	10.476	14.119	3.643	10.476	14.119	3.643
Inversiones directas	20.618	21.500	882	20.618	21.500	882
Otros activos externos	100.794	108.206	7.412	100.794	108.206	7.412
<b>Pasivos externos <sup>1</sup></b>	<b>172.983</b>	<b>191.164</b>	<b>18.181</b>	<b>125.446</b>	<b>145.082</b>	<b>19.636</b>
Inversiones directas	32.394	38.323	5.929	32.394	38.323	5.929
Inversiones en cartera	67.630	67.110	- 521	23.130	28.965	5.835
Participaciones de capital	862	2.127	1.265	862	2.127	1.265
Bonos de deuda externa	66.768	64.983	- 1.786	22.268	26.838	4.570
Otros pasivos externos	72.958	85.731	12.773	69.922	77.794	7.872

<sup>1</sup> Incluye financiación por intereses devengados no vencidos.

**Cuadro 2.2 Estimación del balance de pagos. Cuadro resumen**

Concepto	Año 2003*					Año 2004*		
	Total	1° trimestre	2° trimestre	3° trimestre	4° trimestre	1° trimestre	2° trimestre	3° trimestre
Millones de dólares								
<b>Cuenta corriente</b>	<b>7.391</b>	<b>1.944</b>	<b>2.867</b>	<b>1.543</b>	<b>1.037</b>	<b>377</b>	<b>1.649</b>	<b>533</b>
Mercancías	16.448	4.188	4.968	4.027	3.265	2.937	4.187	3.234
Exportaciones FOB	29.566	6.556	8.125	7.550	7.336	7.352	9.347	8.911
Importaciones FOB	13.118	2.368	3.157	3.522	4.070	4.415	5.161	5.677
Servicios	- 1.563	- 457	- 364	- 462	- 280	- 552	- 464	- 541
Exportaciones de servicios	3.942	913	868	949	1.211	1.259	1.025	1.127
Importaciones de servicios	5.505	1.370	1.232	1.411	1.492	1.811	1.489	1.668
Rentas	- 8.091	- 1.918	- 1.902	- 2.169	- 2.103	- 2.156	- 2.273	- 2.308
Renta de la inversión	- 8.073	- 1.913	- 1.896	- 2.164	- 2.099	- 2.149	- 2.267	- 2.302
Intereses	- 7.205	- 1.789	- 1.806	- 1.811	- 1.797	- 1.721	- 1.712	- 1.635
Crédito	2.727	669	665	666	728	698	727	788
Débito	9.932	2.458	2.471	2.478	2.525	2.419	2.439	2.423
Utilidades y dividendos	- 868	- 124	- 90	- 352	- 302	- 428	- 555	- 667
Crédito	451	164	115	83	90	125	138	163
Débito	1.319	288	205	436	391	553	693	831
Otras rentas	- 18	- 5	- 5	- 5	- 4	- 7	- 6	- 6
Transferencias corrientes	597	131	165	146	155	147	199	149
<b>Cuenta capital y financiera</b>	<b>- 3.065</b>	<b>- 1.041</b>	<b>- 786</b>	<b>- 246</b>	<b>- 992</b>	<b>41</b>	<b>766</b>	<b>478</b>
Cuenta capital	70	32	-	36	2	3	3	36
Cuenta financiera	- 3.135	- 1.073	- 786	- 282	- 994	38	763	442
Sector bancario	- 3.001	- 469	- 898	- 488	- 1.145	- 603	- 804	- 676
Banco Central de la República Argentina- BCRA	- 868	- 94	- 213	- 40	- 521	20	- 518	- 629
Otras entidades financieras	- 2.133	- 376	- 685	- 448	- 624	- 623	- 286	- 47
Sector público no financiero	4.637	739	943	1.962	993	1.134	1.335	1.186
Gobierno nacional	4.735	759	995	1.979	1.002	1.139	1.355	1.172
Gobiernos locales	167	49	30	42	45	56	49	65
Empresas y otros	- 265	- 70	- 83	- 59	- 53	- 61	- 70	- 51
Sector privado no financiero	- 4.771	- 1.342	- 831	- 1.756	- 842	- 493	232	- 68
Errores y omisiones netos	- 739	- 827	- 430	- 60	579	466	154	- 292
<b>Variación de reservas internacionales</b>	<b>3.587</b>	<b>75</b>	<b>1.651</b>	<b>1.236</b>	<b>624</b>	<b>884</b>	<b>2.569</b>	<b>719</b>
Reservas internacionales del BCRA	3.649	46	1.666	1.222	714	884	2.440	780
Ajuste por tipo de pase	62	- 29	15	- 14	90	1	- 129	61
<b>Item de memorandum</b>	<b>13.834</b>	<b>2.502</b>	<b>3.336</b>	<b>3.712</b>	<b>4.284</b>	<b>4.637</b>	<b>5.442</b>	<b>5.989</b>
Importaciones CIF								

**Nota:** las cifras de comercio exterior pueden diferir de las presentadas en el Cuadro 1. Balanza comercial argentina (página 90) debido a que las allí expuestas, son revisadas mensualmente, mientras que las publicadas en el balance de pagos son actualizadas en forma trimestral. Información detallada sobre el balance de pagos puede consultarse en: <http://www.mecon.gov.ar/cuentas/internacionales/>

## Trabajo y empleo

1. Población ocupada por rama de actividad de la ocupación principal. Total de 28 aglomerados urbanos. Trimestres de 2003 hasta el tercer trimestre de 2004	134
2. Población ocupada por carácter de la ocupación principal. Total de 28 aglomerados urbanos. Trimestres de 2003 hasta el tercer trimestre de 2004	135
3. Población ocupada por sexo y calificación de la ocupación principal. Total de 28 aglomerados urbanos. Trimestres de 2003 hasta el tercer trimestre de 2004	135
4. Población ocupada de 14 años y más por rama de actividad de la ocupación principal. Total de 28 aglomerados urbanos, agrupamientos por tamaño y regiones estadísticas. Tercer trimestre de 2004	136
5. Población ocupada de 14 años y más por calificación de la ocupación principal. Total de 28 aglomerados urbanos, agrupamientos por tamaño y regiones estadísticas. Tercer trimestre de 2004	137

## Encuesta Permanente de Hogares

La Encuesta Permanente de Hogares (EPH) es un programa nacional de producción sistemática y permanente de indicadores sociales que lleva a cabo el Instituto Nacional de Estadística y Censos (INDEC) conjuntamente con las Direcciones Provinciales de Estadística (DPE). Tiene por objeto relevar las características sociodemográficas y socioeconómicas de la población. En su modalidad original, se ha venido aplicando en Argentina desde 1973, mediante la medición puntual en dos ondas anuales (mayo y octubre).

A partir de las profundas modificaciones que experimentara el mercado de trabajo en la década de los 90 el INDEC inició en los últimos años un exhaustivo programa de revisión metodológica que permitiera dar cuenta de la dinámica del cambio producido y de las nuevas modalidades de inserción laboral. Este programa implicó un proceso de reformulación integral de la EPH, con el objetivo de reelaborar la metodología de medición y las formas de operación. Este proceso abarcó aspectos temáticos, muestrales y organizativos.<sup>1</sup>

Desde 2003, la EPH pasa a ser un relevamiento continuo que produce datos con frecuencia trimestral. Este es uno de los cambios fundamentales de la reformulación: a diferencia de la EPH puntual, que brindaba datos dos veces por año, correspondientes a una semana de referencia, la EPH Continua presentará resultados cuatro veces por año, referidos al conjunto de cada trimestre. Al considerar un período más extenso, los resultados representan con mayor fidelidad los cambios que se producen en el mercado de trabajo.

Asimismo se rediseñaron los cuestionarios para dar cuenta de las nuevas características de la realidad socioeconómica. La estrategia de indagación del cuestionario individual tradicional se caracterizó por tener preguntas breves que debían ser leídas textualmente, y que requerían una intensa capacitación de los encuestadores a fin de orientar los sondeos necesarios para su correcta aplicación. En cambio, el cuestionario individual reformulado se caracteriza por incorporar las preguntas auxiliares, garantizando una mayor homogeneidad de los resultados.

La mejora en la medición se basó, por ejemplo, en recuperar formas ocultas de ocupación (trabajo femenino, trabajo irregular, changas, actividades no reconocidas habitualmente como trabajo por la población) y formas ocultas de desempleo (captando modalidades formales e informales de búsqueda de ocupación).

Otro aspecto es el diseño de la muestra extendida en períodos trimestrales consecutivos. La muestra total de la EPH continua es de 17.240 viviendas por trimestre para el

conjunto de los aglomerados, lo que determina un total de 68.960 viviendas al año. Para asignar las viviendas en cada uno de los aglomerados se tuvo en cuenta un tamaño mínimo en aquellos más pequeños para dar estimaciones semestrales con un nivel de precisión aceptable.

La encuesta produce estimaciones trimestrales válidas para:

- . total de 28 aglomerados agrupados
- . conjunto de aglomerados agrupados por regiones estadísticas
- . conjunto de aglomerados con 500.000 y más habitantes
- . conjunto de aglomerados con menos de 500.000 habitantes
- . cada uno de los aglomerados con 500.000 y más habitantes

La encuesta produce también estimaciones semestrales válidas para:

- . cada uno de los aglomerados con menos de 500.000 habitantes

A continuación se enuncian una serie de definiciones básicas para la mejor comprensión de los datos presentados:

**Población económicamente activa:** la integran las personas que tienen una ocupación o que sin tenerla la están buscando activamente. Está compuesta por la población ocupada más la población desocupada.

**Población ocupada:** conjunto de personas que tiene por lo menos una ocupación, es decir que en la semana de referencia ha trabajado como mínimo una hora (en una actividad económica). El criterio de una hora trabajada, además de preservar la comparabilidad con otros países, permite captar las múltiples ocupaciones informales y/o de baja intensidad que realiza la población. Para poder discriminar dentro del nivel de empleo qué parte corresponde al empleo de baja intensidad, pueden restarse del empleo total aquellos que trabajan menos de cierta cantidad de horas (por ejemplo los subocupados). La información recogida permite realizar distintos recortes según la necesidad de información de que se trate, así como caracterizar ese tipo de empleos.

**Población desocupada:** se refiere a personas que, no teniendo ocupación, están buscando activamente trabajo. Corresponde a desocupación abierta. Este concepto no incluye otras formas de precariedad laboral tales como personas que realizan trabajos transitorios mientras buscan activamente una ocupación, aquellas que trabajan jornadas involuntariamente por debajo de lo normal, los desocupados que han suspendido la búsqueda por falta de oportunidades visibles de empleo, los ocupados en pues-

tos por debajo de la remuneración mínima o en puestos por debajo de su calificación, etc. Estas modalidades son también relevadas por la EPH, como indicadores separados.

**Población subocupada visible:** se refiere a los ocupados que trabajan menos de 35 horas semanales por causas involuntarias y están dispuestos a trabajar más horas. Comprende a todos los ocupados en empleos de tiempo reducido (incluye, entre otros, a agentes de la Administración Pública Provincial o Municipal cuyo horario de trabajo ha sido disminuido) y están dispuestos a trabajar más horas.

**Población subocupada demandante:** se refiere a la población subocupada (por causas involuntarias y dispuestos a trabajar más horas) que además busca activamente otra ocupación.

**Población subocupada no demandante:** se refiere a la población subocupada (por causas involuntarias y dispuestos a trabajar más horas) que no está en la búsqueda activa de otra ocupación.

**Población inactiva:** conjunto de personas que no tienen trabajo ni lo buscan activamente. Puede subdividirse en inactivos marginales e inactivos típicos según estén dispuestos o no a trabajar.

**Tasa de actividad:** calculada como porcentaje entre la población económicamente activa y la población total.

**Tasa de empleo:** calculada como porcentaje entre la población ocupada y la población total.

**Tasa de desocupación:** calculada como porcentaje entre la población desocupada y la población económicamente activa.

**Tasa de subocupación horaria:** calculada como porcentaje entre la población subocupada y la población económicamente activa.

**Tasa de subocupación demandante:** calculada como porcentaje entre la población de subocupados demandantes y la población económicamente activa.

**Tasa de subocupación no demandante:** calculada como porcentaje entre la población de subocupados no demandantes y la población económicamente activa.

En este capítulo se presentan los primeros resultados trimestrales de la nueva EPH continua. Para posibilitar comparaciones, se muestran también los de la EPH puntual que se venía aplicando hasta mayo de 2003. A esos efectos se presentan las mediciones de ambas encuestas para el total de los 28 aglomerados.

<sup>1</sup> A efectos de interiorizarse sobre la nueva metodología consultar los documentos "Encuesta Permanente de Hogares: Cambios Metodológicos" y "La Nueva Encuesta Permanente de Hogares de Argentina", en la página web del INDEC [www.indec.mecon.gov.ar](http://www.indec.mecon.gov.ar)

Las fechas de difusión de la información que se presenta en este capítulo, correspondientes a los próximos meses, se encuentran disponibles en internet: <http://www.indec.mecon.gov.ar/servicio/calenet.htm>

**Cuadro 1. Población ocupada por rama de actividad de la ocupación principal.  
Total de 28 aglomerados urbanos. Trimestres de 2003 hasta el tercer trimestre de 2004**

Rama de actividad	Total aglomerados urbanos						
	Año 2003				Año 2004		
	1°	2°	3°	4°	1°	2°	3°
<b>Total</b>	<b>100,0</b>	<b>100,0</b>	<b>100,0</b>	<b>100,0</b>	<b>100,0</b>	<b>100,0</b>	<b>100,0</b>
Actividades primarias	3,1	2,3	2,4	1,7	1,7	1,7	1,7
Industria manufacturera	13,3	13,0	14,0	13,5	13,6	14,8	14,2
Construcción	6,2	6,7	6,8	7,3	7,9	7,3	7,8
Comercio	19,1	19,9	19,6	20,6	20,3	20,0	20,3
Hoteles y restaurantes	2,9	2,8	2,5	3,0	3,5	3,3	3,7
Transporte, almacenaje y comunicación	6,9	6,9	6,5	6,6	6,5	6,3	6,9
Servicios financieros, de alquiler y empresariales	8,6	9,1	8,8	9,2	9,4	8,7	8,3
Administración pública, defensa y seguridad social	9,4	8,4	8,5	9,1	8,8	8,5	8,5
Enseñanza	7,6	8,3	8,7	8,0	7,3	8,1	7,9
Servicios sociales y de salud	7,4	6,8	7,4	7,1	6,8	6,5	7,3
Servicio doméstico	7,7	7,8	7,8	7,3	7,2	7,6	7,4
Otros servicios comunitarios, sociales y personales	5,8	6,2	5,5	5,6	5,9	6,2	5,5
Otras ramas <sup>1</sup>	0,6	0,4	0,6	0,5	0,5	0,5	0,4
Actividades no bien especificadas	1,4	1,4	0,9	0,5	0,6	0,5	0,1

<sup>1</sup> Incluye suministro de electricidad, gas y agua, y organizaciones y organismos extraterritoriales.

**Nota:** rama de actividad codificada según el Clasificador de Actividades para Encuestas Demográficas (CAES), coincidente a primero y segundo dígito con la Clasificación Internacional Industrial Uniforme (CIIU).

**Cuadro 2. Población ocupada por carácter de la ocupación principal.  
Total de 28 aglomerados urbanos. Trimestres de 2003 hasta el tercer trimestre de 2004**

Ocupaciones	Total aglomerados urbanos						
	Año 2003				Año 2004		
	1°	2°	3°	4°	1°	2°	3°
<b>Total</b>	<b>100,0</b>	<b>100,0</b>	<b>100,0</b>	<b>100,0</b>	<b>100,0</b>	<b>100,0</b>	<b>100,0</b>
Directivas	4,7	4,9	4,7	5,1	4,9	5,0	5,1
Administrativas, jurídicas, financieras y de informática	13,9	14,3	13,9	13,3	13,5	14,0	14,1
Comerciales, de transporte y almacenaje, y comunicaciones	23,3	23,9	23,5	24,4	23,4	23,8	24,1
De servicios sociales básicos <sup>1</sup>	14,3	14,0	14,8	14,8	14,2	14,6	14,4
De servicios varios <sup>2</sup>	20,0	18,9	18,7	18,8	19,6	18,4	18,1
Productoras de infraestructuras <sup>3</sup>	7,5	7,9	8,2	8,3	8,7	8,3	8,9
Industriales	8,4	9,2	9,5	8,9	9,6	10,4	10,1
De reparaciones	4,0	3,6	3,9	3,2	3,5	3,0	3,0
De apoyo tecnológico	1,3	1,4	1,3	1,5	1,2	1,3	1,2
Sin especificar	2,6	1,9	1,5	1,7	1,4	1,2	1,0

<sup>1</sup> Incluye educación, salud, investigación, comunicación de masas, sociales, gremiales, religiosos, vigilancia y fuerzas armadas.

<sup>2</sup> Incluye deporte, actividades artísticas, alimentación, alojamiento, servicio doméstico y limpieza, personales.

<sup>3</sup> Incluye energéticas, agua, gas, construcción e infraestructura.

**Nota:** carácter de la ocupación codificado según el Clasificador Nacional de Ocupaciones 2001 (CNO).

**Cuadro 3. Población ocupada por sexo y calificación de la ocupación principal.  
Total de 28 aglomerados urbanos. Trimestres de 2003 hasta el tercer trimestre de 2004**

Calificación ocupacional	Total aglomerados urbanos						
	Año 2003				Año 2004		
	1°	2°	3°	4°	1°	2°	3°
<b>Total</b>	<b>100,0</b>	<b>100,0</b>	<b>100,0</b>	<b>100,0</b>	<b>100,0</b>	<b>100,0</b>	<b>100,0</b>
Científico-profesional	8,8	8,4	9,1	9,2	9,0	9,2	8,9
Técnica	15,2	15,5	17,1	16,7	15,7	16,5	16,1
Operativa	48,9	48,6	46,3	46,8	49,2	49,2	50,9
No calificada	25,7	26,5	26,8	26,5	25,8	24,9	24,0
Ns/Nr	1,4	1,0	0,7	0,8	0,5	0,2	0,1
<b>Varones</b>	<b>100,0</b>	<b>100,0</b>	<b>100,0</b>	<b>100,0</b>	<b>100,0</b>	<b>100,0</b>	<b>100,0</b>
Científico-profesional	9,0	8,8	9,2	9,2	9,1	9,5	9,1
Técnica	12,5	13,0	15,1	14,3	14,1	15,1	13,9
Operativa	57,1	55,9	54,1	54,1	55,6	56,0	58,0
No calificada	20,2	21,2	20,9	21,6	20,9	19,1	18,8
Ns/Nr	1,2	1,1	0,7	0,8	0,3	0,3	0,2
<b>Mujeres</b>	<b>100,0</b>	<b>100,0</b>	<b>100,0</b>	<b>100,0</b>	<b>100,0</b>	<b>100,0</b>	<b>100,0</b>
Científico-profesional	8,5	7,8	8,9	9,1	9,0	8,8	8,6
Técnica	19,0	18,8	19,7	20,0	17,9	18,4	19,2
Operativa	37,6	38,9	36,1	36,7	39,9	40,2	41,1
No calificada	33,5	33,6	34,5	33,5	32,7	32,4	31,0
Ns/Nr	1,4	0,9	0,8	0,7	0,5	0,2	0,1

**Nota:** calificación de la ocupación codificada según el Clasificador Nacional de Ocupaciones 2001 (CNO).

**Cuadro 4. Población ocupada de 14 años y más por rama de actividad de la ocupación principal. Total de 28 aglomerados urbanos, agrupamientos por tamaño y regiones estadísticas. Tercer trimestre de 2004**

Rama de actividad	Total 28 aglomerados	Total 27 aglomerados del interior (sin GBA)	Aglomerados de 500 mil y más habitantes	Aglomerados de menos de 500 mil habitantes
<b>Total</b>	<b>100,0</b>	<b>100,0</b>	<b>100,0</b>	<b>100,0</b>
Industria manufacturera	14,2	10,5	15,7	8,7
Construcción	7,8	8,5	7,6	8,6
Comercio, hoteles y restaurantes	23,8	23,6	24,2	22,5
Transporte, almacenaje y comunicación	6,9	6,2	7,2	5,6
Servicios financieros, de alquiler y empresariales	8,3	6,9	8,8	6,1
Otros servicios <sup>1</sup>	29,3	32,9	27,4	36,7
Servicio doméstico	7,4	8,2	7,2	8,3
Otras ramas <sup>2</sup>	2,1	3,2	1,8	3,4
Actividades no bien especificadas	0,1	--	0,1	0,1

Rama de actividad	Regiones estadísticas					
	Gran Buenos Aires	Cuyo	Nordeste (NEA)	Noroeste (NOA)	Pampeana	Patagónica
<b>Total</b>	<b>100,0</b>	<b>100,0</b>	<b>100,0</b>	<b>100,0</b>	<b>100,0</b>	<b>100,0</b>
Industria manufacturera	17,1	11,9	8,3	8,9	11,6	7,2
Construcción	7,2	8,1	9,1	8,7	8,5	7,7
Comercio, hoteles y restaurantes	24,0	25,4	22,2	24,1	23,8	18,0
Transporte, almacenaje y comunicación	7,4	6,1	5,1	5,4	6,8	6,0
Servicios financieros, de alquiler y empresariales	9,3	6,2	5,4	5,7	7,8	7,2
Otros servicios <sup>1</sup>	26,6	30,0	37,3	35,0	31,1	40,2
Servicio doméstico	6,9	8,6	10,0	9,3	7,5	5,8
Otras ramas <sup>2</sup>	1,3	3,4	2,7	2,9	2,8	7,8
Actividades no bien especificadas	0,2	0,1	0,1	--	--	0,2

<sup>1</sup> Incluye administración pública y defensa, planes de seguridad social de afiliación obligatoria, enseñanza, servicios sociales y de salud, servicios comunitarios, sociales y personales.

<sup>2</sup> Incluye actividades primarias, suministro de electricidad, gas y agua y organizaciones y órganos extraterritoriales.

**Nota:** rama de actividad codificada según el Clasificador de Actividades para Encuestas Demográficas (CAES), coincidente a primero y segundo dígito con la Clasificación Internacional Industrial Uniforme (CIIU).

**Cuadro 5. Población ocupada de 14 años y más por calificación de la ocupación principal. Total de 28 aglomerados urbanos, agrupamientos por tamaño y regiones estadísticas. Tercer trimestre de 2004**

Calificación de la ocupación	Total 28 aglomerados	Total 27 aglomerados del interior (sin GBA)	Agglomerados de 500 mil y más habitantes	Agglomerados de menos de 500 mil habitantes
<b>Total</b>	<b>100,0</b>	<b>100,0</b>	<b>100,0</b>	<b>100,0</b>
Científico-profesional	8,9	8,7	9,2	7,8
Técnica	16,2	17,2	15,8	17,4
Operativa	50,9	48,5	51,7	47,6
No calificada	23,9	25,4	23,1	26,9
Ns/Nr	0,1	0,2	0,2	--

Calificación de la ocupación	Regiones estadísticas					
	Gran Buenos Aires	Cuyo	Nordeste (NEA)	Noroeste (NOA)	Pampeana	Patagónica
<b>Total</b>	<b>100,0</b>	<b>100,0</b>	<b>100,0</b>	<b>100,0</b>	<b>100,0</b>	<b>100,0</b>
Científico-profesional	9,0	8,1	6,8	8,0	9,4	10,0
Técnica	15,3	16,6	16,2	17,5	17,3	18,7
Operativa	52,8	49,6	47,2	45,7	49,4	49,9
No calificada	22,7	25,5	29,6	28,9	23,7	21,4
Ns/Nr	0,2	0,2	0,1	--	0,2	--

Nota: calificación de la ocupación codificada según el Clasificador Nacional de Ocupaciones 2001 (CNO).

## Pobreza e indigencia

1. Pobreza e indigencia en hogares y personas. Total de 28 aglomerados urbanos, regiones estadísticas y agrupamientos por tamaño. Primer semestre de 2004	<b>141</b>
2. Población total según escala de ingreso individual. Total de 28 aglomerados urbanos. Primer semestre de 2004	<b>142</b>
3. Población ocupada según escala de ingreso de la ocupación principal. Total de 28 aglomerados urbanos. Primer semestre de 2004	<b>142</b>
4. Hogares según escala de ingreso total familiar. Total de 28 aglomerados urbanos. Primer semestre de 2004	<b>143</b>
5. Hogares según escala de ingreso per capita familiar. Total de 28 aglomerados urbanos. Primer semestre de 2004	<b>143</b>

## Pobreza e indigencia en los aglomerados de la Encuesta Permanente de Hogares

La medición de la pobreza con el método de la "Línea de Pobreza" (LP) se elabora en el INDEC en base a los datos provenientes de la Encuesta Permanente de Hogares (EPH).

La EPH es un programa nacional que tiene por objeto relevar las características sociodemográficas y socioeconómicas de la población. En su modalidad original, se ha venido aplicando en Argentina desde 1973, mediante la medición puntual en dos ondas anuales (mayo y octubre).

A fin de dar cuenta de los profundos cambios experimentados en el mercado de trabajo de los 90, la EPH se ha reformulado integralmente, en un proceso que abarcó aspectos temáticos, muestrales y organizativos<sup>1</sup> cuyos primeros resultados se presentaron el 23 de diciembre de 2003.

Desde 2003 pasó a ser un relevamiento continuo que produce resultados con frecuencia trimestral y semestral. La EPH continua se aplica en 28 aglomerados urbanos<sup>2</sup>.

A partir de los ingresos de los hogares captados por la EPH se establece si éstos tienen capacidad de satisfacer -por medio de la compra de bienes y servicios- un conjunto de necesidades alimentarias y no alimentarias consideradas esenciales.

El procedimiento parte de utilizar una Canasta Básica de Alimentos (CBA) y ampliarla con la inclusión de bienes y servicios no alimentarios (vestimenta, transporte, educación, salud, etc.) con el fin de obtener el valor de la Canasta Básica Total (CBT). La CBA se ha determinado en función de los hábitos de consumo de la población. Previamente se han tomado en cuenta los requerimientos normativos kilo/calóricos y proteicos imprescindibles para que un hombre adulto, de actividad moderada, cubra durante un mes esas necesidades. Se seleccionaron luego los alimentos y las cantidades a partir de la información provista por la Encuesta de Gastos e Ingresos de los Hogares, del INDEC.

Para determinar la CBT se amplía la CBA utilizando el "Coeficiente de Engel" (CdE), definido como la relación entre los gastos alimentarios y los gastos totales observados. Tanto la CBA como los componentes no alimentarios de la CBT son valorizados con los precios relevados por el INDEC a través del Índice de Precios al Consumidor del Gran Buenos Aires (IPC-GBA).

Dado que los requerimientos nutricionales son diferentes según la edad, el sexo y la actividad de las personas, es necesario hacer una adecuación que refleje las características de cada individuo en relación a sus necesidades nutricionales. Para ello, se toma como unidad de referencia la necesidad energética (2.700 Kcal) del varón de 30 a 59 años, con actividad moderada y se establecen las relacio-

nes en función del sexo y la edad de las personas construyendo así una tabla de equivalencias. A esta unidad de referencia se la denomina "adulto equivalente" y en dicha tabla se le asigna un valor igual a uno<sup>3</sup>.

Los datos referidos a personas utilizan la clasificación "pobre" e "indigente" definida para los hogares. Esto significa que una persona es pobre o indigente si pertenece a un hogar pobre o indigente. Al observar los datos puede verse que la incidencia de la pobreza es mayor para las personas que para los hogares, lo que indica que, en promedio, los hogares pobres tienen más miembros que los no pobres. Es decir, que las diferencias no provienen de una metodología diferente, sino del tamaño de los hogares en ambos grupos.

Las estimaciones se realizan con los hogares en los que todos los miembros han respondido en forma completa las preguntas de ingresos de la EPH.

El período de referencia de los ingresos corresponde al mes calendario completo anterior a cada mes de relevamiento. Por ejemplo, en el segundo semestre de 2003 (julio a diciembre) los ingresos están referidos a los meses de junio, julio, agosto, septiembre, octubre y noviembre de 2003.

### Ampliación de las mediciones de pobreza e indigencia a los aglomerados urbanos

El INDEC ha venido publicando la incidencia de la pobreza en el aglomerado Gran Buenos Aires<sup>4</sup> y, en base a una metodología de transición, para el resto de los aglomerados urbanos. Actualmente se está trabajando en la conformación de canastas regionales y sus correspondientes actualizaciones para mejorar esa medición. Mientras tanto, se ha desarrollado una metodología de transición que permite observar las diferencias en la incidencia de la pobreza entre aglomerados. Esa metodología de transición, permitió desde el año 2001, publicar información para el resto de los aglomerados urbanos.

Para poder obtener la incidencia de la pobreza en el resto de los aglomerados de la EPH según esta metodología de transición, se ajustan la Canasta Básica de Alimentos y la Línea de Pobreza utilizadas hasta el presente en el aglomerado Gran Buenos Aires, con los coeficientes por región de Paridad de Precios de Compra del Consumidor<sup>5</sup> elaborados en base a los precios relevados en las jurisdicciones provinciales. Por este método se han obtenido valores regionales de Canastas Básicas de Alimentos y Canasta Básica Total, lo cual permite aplicar la metodología del Adulto Equivalente y de la Línea de Pobreza a los ingresos de cada uno de los hogares de los aglomerados sujetos a medición.

<sup>1</sup> Para más detalle consultar los documentos "Encuesta Permanente de Hogares: Cambios metodológicos" y "La Nueva Encuesta Permanente de Hogares de Argentina", en la página web del INDEC: [www.indec.mecon.gov.ar](http://www.indec.mecon.gov.ar).

<sup>2</sup> Los aglomerados Rawson-Trelew, San Nicolás-Villa Constitución, y Viedma-Carmen de Patagones son los únicos que continúan con la encuesta puntual.

<sup>3</sup> La Tabla de equivalencias se puede consultar en el Informe de prensa, «Incidencia de la pobreza y de la indigencia en 28 aglomerados urbanos. Resultados semestrales año 2003». INDEC, Marzo 2004.

<sup>4</sup> Ver el Informe de prensa «Incidencia de la pobreza y de la indigencia en el aglomerado Gran Buenos Aires». INDEC, Mayo 2003.

<sup>5</sup> Ver el informe metodológico «Paridades del poder de compra del consumidor». Dirección de Índices de Precios de Consumo, INDEC, Febrero 2002.

**Cuadro 1. Pobreza e indigencia en hogares y personas. Total de 28 aglomerados urbanos, regiones estadísticas y agrupamientos por tamaño. Primer semestre de 2004**

Región/aglomerado	Pobreza		Indigencia	
	Hogares	Personas	Hogares	Personas
<b>Total de 28 aglomerados</b>	<b>33,5</b>	<b>44,3</b>	<b>12,1</b>	<b>17,0</b>
<b>Regiones</b>				
<b>Gran Buenos Aires</b>	<b>31,6</b>	<b>42,7</b>	<b>10,8</b>	<b>15,2</b>
Ciudad de Buenos Aires <sup>1</sup>	10,9	15,0 <sup>3</sup>	3,8 <sup>3</sup>	4,9 <sup>3</sup>
Partidos del GBA <sup>1</sup>	39,8	50,9	13,6	18,2 <sup>3</sup>
<b>Cuyo</b>	<b>35,3</b>	<b>43,7</b>	<b>11,6</b>	<b>15,2</b>
Gran Mendoza <sup>1</sup>	32,0	40,0	9,6 <sup>3</sup>	12,9 <sup>3</sup>
Gran San Juan <sup>2</sup>	42,4	51,3	16,1	20,0
San Luis-El Chorrillo <sup>2</sup>	35,9	43,3	11,9 <sup>3</sup>	15,1 <sup>3</sup>
<b>Nordeste</b>	<b>49,9</b>	<b>60,3</b>	<b>22,6</b>	<b>30,4</b>
Corrientes <sup>2</sup>	53,0	63,0	25,7	33,7
Formosa <sup>2</sup>	50,9	60,7	22,6	29,0
Posadas <sup>2</sup>	44,6	55,5	19,4 <sup>3</sup>	26,7 <sup>3</sup>
Gran Resistencia <sup>2</sup>	50,2	61,0	22,1	30,9
<b>Noroeste</b>	<b>46,1</b>	<b>56,4</b>	<b>18,6</b>	<b>24,5</b>
Gran Catamarca <sup>2</sup>	45,5	57,2	20,3 <sup>3</sup>	26,4 <sup>3</sup>
Jujuy-Palpalá <sup>2</sup>	54,4	64,8	21,0 <sup>3</sup>	27,6 <sup>3</sup>
La Rioja <sup>2</sup>	30,9	41,8	9,2 <sup>3</sup>	14,6 <sup>3</sup>
Salta <sup>2</sup>	44,5	54,4	18,9	24,0
Santiago del Estero-La Banda <sup>2</sup>	49,5	59,0	20,6	28,0
Gran Tucumán-Tafí Viejo <sup>1</sup>	46,0	56,2	18,0	23,5
<b>Pampeana</b>	<b>31,2</b>	<b>41,2</b>	<b>11,3</b>	<b>16,2</b>
Bahía Blanca-Cerri <sup>2</sup>	31,0	39,1	9,7 <sup>3</sup>	13,3 <sup>3</sup>
Concordia <sup>2</sup>	59,7	71,6	30,1	39,0
Gran Córdoba <sup>1</sup>	37,3	48,2	12,2	17,4
Gran La Plata <sup>1</sup>	24,0	32,5	9,6 <sup>3</sup>	13,6 <sup>3</sup>
Mar del Plata-Batán <sup>1</sup>	18,9	22,6	7,5 <sup>3</sup>	9,4 <sup>3</sup>
Gran Paraná <sup>2</sup>	37,0	46,4	13,1 <sup>3</sup>	18,4 <sup>3</sup>
Río Cuarto <sup>2</sup>	31,7	39,8	13,0 <sup>3</sup>	16,7 <sup>3</sup>
Gran Rosario <sup>1</sup>	31,0	42,0	11,3 <sup>3</sup>	16,5 <sup>3</sup>
Gran Santa Fe <sup>2</sup>	34,1	46,1	12,5 <sup>3</sup>	19,2 <sup>3</sup>
Santa Rosa-Toay <sup>2</sup>	28,2 <sup>3</sup>	36,2 <sup>3</sup>	7,4 <sup>3</sup>	9,1 <sup>3</sup>
<b>Patagónica</b>	<b>24,5</b>	<b>31,0</b>	<b>9,4</b>	<b>12,0</b> <sup>3</sup>
Comodoro Rivadavia-Rada Tilly <sup>2</sup>	23,9 <sup>3</sup>	32,0 <sup>3</sup>	8,8 <sup>3</sup>	12,7 <sup>3</sup>
Neuquén-Plottier <sup>2</sup>	31,4	38,1	12,6 <sup>3</sup>	16,0 <sup>3</sup>
Río Gallegos <sup>2</sup>	11,6 <sup>3</sup>	16,8 <sup>3</sup>	3,0 <sup>3</sup>	3,4 <sup>3</sup>
Ushuaia-Río Grande <sup>2</sup>	19,6	24,3	7,5 <sup>3</sup>	8,7 <sup>3</sup>
<b>Aglomerados de 500 mil y más habitantes</b>	<b>31,8</b>	<b>42,5</b>	<b>11,0</b>	<b>15,5</b>
<b>Aglomerados de menos de 500 mil habitantes</b>	<b>40,5</b>	<b>50,8</b>	<b>16,3</b>	<b>22,3</b>

<sup>1</sup> Aglomerados de 500 mil y más habitantes.

<sup>2</sup> Aglomerados de menos de 500 mil habitantes.

<sup>3</sup> Estimaciones sujetas a coeficientes de variación superiores al 10%.

**Nota:** para minimizar el efecto de la no respuesta de ingresos, se asignó a los no respondientes el comportamiento de los respondientes por estrato de la muestra.

**Cuadro 2. Población total según escala de ingreso individual.  
Total de 28 aglomerados urbanos. Primer semestre de 2004**

Número de decil	Escala de ingreso		Población por decil	Porcentaje de personas	Ingreso total por decil	Porcentaje del ingreso	Ingreso medio por decil	Ingreso medio por estrato
	Desde	Hasta						
	Pesos		Miles		Miles de pesos		Pesos	
1	1	150	1.158		102.225	1,4	88	
2	150	200	1.158		194.508	2,6	168	
3	200	266	1.158		266.606	3,5	230	
4	266	350	1.158		353.229	4,7	305	198
5	350	430	1.158		447.963	6,0	387	
6	430	540	1.158		563.208	7,5	486	
7	540	700	1.158		704.075	9,4	608	
8	700	900	1.158		893.596	11,9	772	563
9	900	1.300	1.157		1.220.851	16,3	1.055	
10	1.300	54.000	1.158		2.764.744	36,8	2.388	1.722
Población con ingresos			11.578	49,7	7.511.006	100,0	649	
Población sin ingresos			11.708	50,3				
<b>Población total</b>			<b>23.287</b>	<b>100,0</b>				

**Nota:** para minimizar el efecto de la no respuesta de ingresos, se asignó a los no respondientes el comportamiento de los respondientes por estrato de la muestra. En el cálculo de las escalas decilicas de ingreso el corte dado por el 10% de la población perceptora, genera los límites del intervalo. La variable ingreso presenta gran frecuencia en valores típicos (jubilaciones, docentes, empleados de comercio, etc.). Dado que la variable de corte de la escala es la población (en 10%), puede suceder que los perceptores de esos valores típicos están clasificados parte en un tramo de la escala y parte en el siguiente.

**Cuadro 3. Población ocupada según escala de ingreso de la ocupación principal.  
Total de 28 aglomerados urbanos. Primer semestre de 2004**

Número de decil	Escala de ingreso		Población por decil	Porcentaje de personas	Ingreso total por decil	Porcentaje del ingreso	Ingreso medio por decil	Ingreso medio por estrato
	Desde	Hasta						
	Pesos		Miles		Miles de pesos		Pesos	
1	1	150	851		72.800	1,3	86	
2	150	200	851		132.546	2,4	156	
3	200	300	851		195.586	3,6	230	
4	300	400	851		275.228	5,0	323	199
5	400	480	851		354.815	6,5	417	
6	480	600	850		437.114	8,0	514	
7	600	700	851		530.840	9,7	624	
8	700	900	852		658.517	12,0	773	582
9	900	1.210	850		883.145	16,1	1.039	
10	1.220	54.000	850		1.950.063	35,5	2.293	1.666
Ocupados con ingresos			8.508	93,3	5.490.655	100,0	645	
Ocupados sin ingresos			607	6,7				
<b>Población ocupada</b>			<b>9.115</b>	<b>100,0</b>				

**Nota:** para minimizar el efecto de la no respuesta de ingresos, se asignó a los no respondientes el comportamiento de los respondientes por estrato de la muestra. En el cálculo de las escalas decilicas de ingreso el corte dado por el 10% de la población perceptora, genera los límites del intervalo. La variable ingreso presenta gran frecuencia en valores típicos (jubilaciones, docentes, empleados de comercio, etc.). Dado que la variable de corte de la escala es la población (en 10%), puede suceder que los perceptores de esos valores típicos están clasificados parte en un tramo de la escala y parte en el siguiente.

**Cuadro 4. Hogares según escala de ingreso total familiar.  
Total de 28 aglomerados urbanos. Primer semestre de 2004**

Número de decil	Escala de ingreso		Hogares por decil	Porcentaje de hogares	Población	Porcentaje de personas	Ingreso total por decil	Porcentaje del ingreso	Ingreso medio por decil
	Desde	Hasta							
	Pesos		Miles		Miles		Miles de pesos		Pesos
1	2	250	677		1.905	8,3	119.177	1,6	176
2	250	380	677		2.056	9,0	212.665	2,8	314
3	380	500	676		2.153	9,4	296.819	3,9	439
4	500	605	677		2.199	9,6	378.033	5,0	559
5	606	770	676		2.427	10,6	466.224	6,2	690
6	770	950	677		2.404	10,5	574.676	7,6	849
7	950	1.200	677		2.415	10,5	714.156	9,5	1.055
8	1.200	1.500	676		2.485	10,8	905.351	12,0	1.340
9	1.500	2.230	677		2.431	10,6	1.243.751	16,5	1.837
10	2.230	54.000	676		2.435	10,6	2.617.430	34,8	3.871
Hogares con ingresos			6.765	98,0	22.911	100,0	7.528.283	100,0	329
Hogares sin ingresos			139	2,0	364				
<b>Total de hogares</b>			<b>6.904</b>	<b>100,0</b>	<b>23.275</b>				

**Nota:** para minimizar el efecto de la no respuesta de ingresos, se asignó a los no respondientes el comportamiento de los respondientes por estrato de la muestra.

**Cuadro 5. Hogares según escala de ingreso per capita familiar.  
Total de 28 aglomerados urbanos. Primer semestre de 2004**

Número de decil	Escala de ingreso		Hogares por decil	Porcentaje de hogares	Población	Porcentaje de personas	Ingreso total por decil	Porcentaje del ingreso	Ingreso medio por decil
	Desde	Hasta							
	Pesos		Miles		Miles		Miles de pesos		Pesos
1	1	80	677		3.508	15,3	174.616	2,3	50
2	80	120	677		3.029	13,2	305.016	4,1	101
3	120	165	676		2.826	12,3	401.079	5,3	142
4	165	215	677		2.490	10,9	471.206	6,3	189
5	215	267	677		2.101	9,2	504.403	6,7	240
6	267	338	677		2.131	9,3	643.542	8,5	302
7	338	430	676		1.928	8,4	738.133	9,8	383
8	430	575	677		1.792	7,8	885.884	11,8	494
9	575	887	676		1.669	7,3	1.174.642	15,6	704
10	888	54.000	676		1.437	6,3	2.229.760	29,6	1.552
Hogares con ingresos			6.765	98,0	22.911	100,0	7.528.283	100,0	329
Hogares sin ingresos			139	2,0	364				
<b>Total de hogares</b>			<b>6.904</b>	<b>100,0</b>	<b>23.275</b>				

**Nota:** para minimizar el efecto de la no respuesta de ingresos, se asignó a los no respondientes el comportamiento de los respondientes por estrato de la muestra.

## Precios al consumidor

1. Nivel general y capítulos del IPC-GBA	147
2. Variación porcentual entre cada período y el inmediato anterior del IPC-GBA, por capítulo	148
3. Variación porcentual entre cada mes y el mismo mes del año anterior del IPC-GBA, por capítulo	149
4. IPC-GBA, por principales aperturas y variaciones porcentuales para distintos períodos	150
5. Variaciones porcentuales del IPC-GBA, desagregado en bienes y servicios	156
6. Variaciones porcentuales del IPC-GBA, para distintos períodos, desagregado en bienes y servicios	156
7. Precios promedio al consumidor, coeficiente de variación y variaciones porcentuales para distintos períodos de un conjunto de alimentos y bebidas	157

**E**l Índice de Precios al Consumidor del Gran Buenos Aires (IPC-GBA) mide la evolución de los precios de los bienes y servicios que consumen los hogares.

El conjunto de bienes y servicios cuyos precios son recopilados para el cálculo del IPC constituye la *canasta* del índice, que es representativa de los gastos de consumo de los hogares residentes en la Ciudad de Buenos Aires y en los 24 partidos del Gran Buenos Aires. Esta canasta se desagrega en 9 capítulos, 26 divisiones, 65 grupos, 123 subgrupos y 182 productos. Además del Nivel General del IPC-GBA, se publican 223 índices. Dentro de cada uno de los agrupamientos denominados “*productos*”, para los fines del IPC se seleccionaron más de 800 familias de artículos, denominadas “*variedades*”, cuya evolución de precios se considera representativa de un subconjunto de artículos o servicios pertenecientes al mismo *producto* (por ejemplo, “*Pan lacteado*” es una variedad del producto “*Pan envasado*”; “*Asado*” es una variedad del producto “*Cortes delanteros de carne vacuna fresca*”).

Las variaciones de precios de los bienes y servicios que componen la canasta participan en el IPC de acuerdo a su importancia en el gasto de consumo promedio mensual

de los hogares. Estas ponderaciones fueron estimadas a partir de los resultados de la Encuesta Nacional de Gastos de los Hogares realizada por el INDEC entre febrero de 1996 y enero de 1997, y actualizadas por la evolución de los precios hasta el año base del IPC. Las ponderaciones de los nueve capítulos de la canasta se presentan más abajo.

Para el cálculo del IPC se utiliza una fórmula de tipo Lapeyres con ponderaciones fijas para los capítulos, divisiones, grupos, subgrupos y productos. Para el cálculo de los índices de las variedades se utilizan en promedio 80.000 datos de precios mensuales recopilados durante todos los días hábiles del mes en una muestra de 6.000 negocios informantes.

Con el fin de mantener la representatividad de las variedades seleccionadas dentro de cada producto, anualmente se hacen actualizaciones para incorporar nuevas variedades o eliminar las que desaparecen del mercado y para ajustar las ponderaciones internas de los productos.

Las fechas de difusión de la información que se presenta en este capítulo, correspondientes a los próximos meses, se encuentran disponibles en INTERNET <http://www.indec.gov.ar/servicio/calenet.htm>

#### Estructura de ponderaciones por capítulo

Nivel general	100
Capítulo 1. Alimentos y bebidas	31,286
Capítulo 2. Indumentaria	5,183
Capítulo 3. Vivienda	12,685
Capítulo 4. Equipamiento y mantenimiento del hogar	6,553
Capítulo 5. Atención médica y gastos para la salud	10,041
Capítulo 6. Transporte y comunicaciones	16,965
Capítulo 7. Esparcimiento	8,665
Capítulo 8. Educación	4,198
Capítulo 9. Bienes y servicios varios	4,425

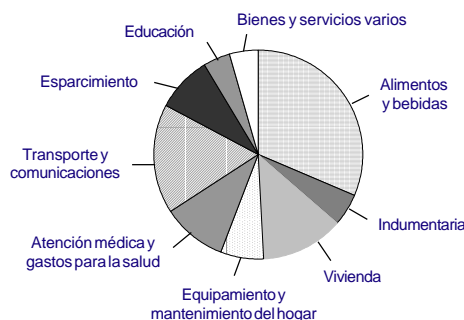

#### Evolución del Nivel general del IPC-GBA, base 1999=100

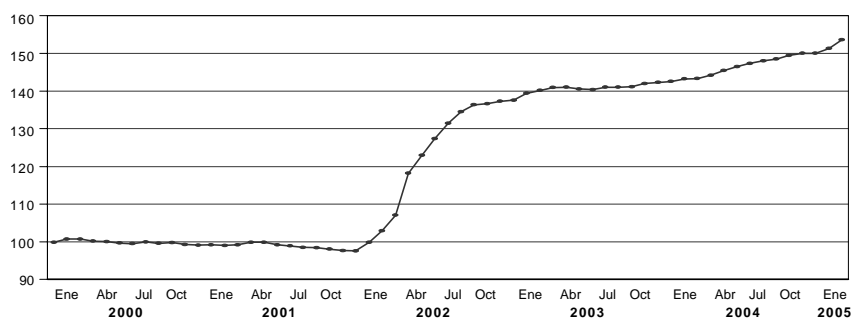

**Cuadro 1. Nivel general y capítulos del IPC-GBA, base 1999=100**

Período	Nivel general	Alimentos y bebidas	Indumentaria	Vivienda	Equipamiento mantenimiento del hogar
2000	99,84	99,10	97,00	99,70	97,82
2001	98,78	97,21	92,55	99,20	96,51
2002	124,33	130,84	125,73	105,75	132,71
2003	141,05	155,90	152,87	114,27	148,52
2004	147,28	163,66	163,10	119,35	151,90
2004 Ene	143,20	158,78	151,96	115,50	148,08
Feb	143,34	159,34	148,74	116,45	148,04
Mar	144,20	159,96	158,92	116,86	149,20
Abr	145,43	161,45	162,89	117,34	150,24
May	146,50	162,96	164,80	119,89	150,95
Jun	147,32	164,08	165,39	120,12	151,77
Jul	148,00	163,58	162,48	120,31	152,01
Ago	148,51	165,61	160,07	120,60	152,98
Sep	149,45	166,72	167,41	121,05	153,81
Oct	150,04	167,04	170,79	121,32	154,27
Nov	150,04	166,67	171,56	121,31	155,27
Dic	151,30	167,76	172,19	121,51	156,14
2005 Ene	153,54	168,95	168,85	124,23	157,83

Período	Atención médica y gastos para la salud	Transporte y comunicaciones	Esparcimiento	Educación	Bienes y servicios varios
2000	101,35	100,98	100,75	99,72	102,85
2001	102,50	101,40	97,74	98,34	103,30
2002	124,26	121,91	131,41	102,22	134,14
2003	134,38	132,97	150,27	105,41	149,75
2004	139,92	134,91	158,60	110,66	162,77
2004 Ene	135,66	132,85	159,39	106,54	154,80
Feb	136,24	133,14	158,66	106,15	154,62
Mar	139,10	133,50	152,30	108,26	157,26
Abr	139,12	134,18	154,30	109,18	159,63
May	139,84	134,72	152,80	110,13	160,69
Jun	140,30	135,08	154,72	110,23	162,69
Jul	140,46	135,17	163,10	110,67	166,56
Ago	141,01	135,74	160,15	111,37	165,89
Sep	141,10	135,84	159,79	113,10	166,56
Oct	141,68	136,15	161,32	113,84	165,97
Nov	142,09	136,11	160,77	114,19	166,34
Dic	142,46	136,43	165,87	114,27	172,25
2005 Ene	145,46	137,70	175,44	114,19	177,90

**Cuadro 2. Variación porcentual entre cada período y el inmediato anterior del IPC-GBA, base 1999=100, por capítulo**

Período	Nivel general	Alimentos y bebidas	Indumentaria	Vivienda	Equipamiento y mantenimiento del hogar	Atención médica y gastos para la salud	Transporte y comunicaciones	Esparcimiento	Educación	Bienes y servicios varios
2000	-0,9	-2,6	-4,4	-0,1	-1,6	1,5	2,7	-1,4	-0,7	0,8
2001	-1,1	-1,9	-4,6	-0,5	-1,3	1,1	0,4	-3,0	-1,4	0,4
2002	25,9	34,6	35,9	6,6	37,5	21,2	20,2	34,4	3,9	29,9
2003	13,4	19,2	21,6	8,0	11,9	8,1	9,1	14,4	3,1	11,6
2004	4,4	5,0	6,7	4,5	2,3	4,1	1,5	5,5	5,0	8,7
2004 Ene	0,4	0,4	-3,2	0,1	0,3	0,5	0,1	3,9	--	0,4
Feb	0,1	0,4	-2,1	0,8	--	0,4	0,2	-0,5	-0,4	-0,1
Mar	0,6	0,4	6,8	0,4	0,8	2,1	0,3	-4,0	2,0	1,7
Abr	0,9	0,9	2,5	0,4	0,7	--	0,5	1,3	0,8	1,5
May	0,7	0,9	1,2	2,2	0,5	0,5	0,4	-1,0	0,9	0,7
Jun	0,6	0,7	0,4	0,2	0,5	0,3	0,3	1,3	0,1	1,2
Jul	0,5	-0,3	-1,8	0,2	0,2	0,1	0,1	5,4	0,4	2,4
Ago	0,3	1,2	-1,5	0,2	0,6	0,4	0,4	-1,8	0,6	-0,4
Sep	0,6	0,7	4,6	0,4	0,5	0,1	0,1	-0,2	1,6	0,4
Oct	0,4	0,2	2,0	0,2	0,3	0,4	0,2	1,0	0,7	-0,4
Nov	--	-0,2	0,5	--	0,6	0,3	--	-0,3	0,3	0,2
Dic	0,8	0,7	0,4	0,2	0,6	0,3	0,2	3,2	0,1	3,6
2005 Ene	1,5	0,7	-1,9	2,2	1,1	2,1	0,9	5,8	-0,1	3,3

**Variación porcentual entre enero de 2005 y el mes anterior del IPC-GBA, base 1999=100, por capítulo**

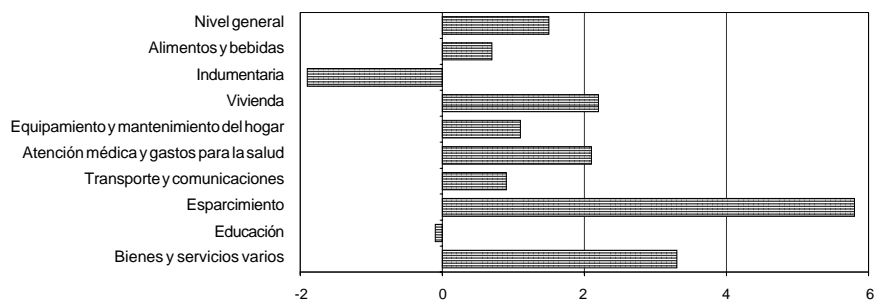

**Cuadro 3. Variación porcentual entre cada mes y el mismo mes del año anterior del IPC-GBA, base 1999=100, por capítulo**

Período	Nivel general	Alimentos y bebidas	Indumentaria	Vivienda	Equipamiento y mantenimiento del hogar	Atención médica y gastos para la salud	Transporte y comunicaciones	Esparcimiento	Educación	Bienes y servicios varios
2004 Ene	2,7	3,5	6,4	3,3	-0,1	2,0	-0,1	3,4	2,0	6,8
Feb	2,3	2,6	4,9	3,5	-0,8	1,7	-0,4	4,1	2,1	5,5
Mar	2,3	1,8	6,3	3,3	-0,1	3,3	0,2	2,2	3,2	7,3
Abr	3,1	3,0	4,4	3,7	0,6	3,3	0,7	4,2	4,2	9,8
May	4,3	5,0	4,7	5,9	1,2	4,1	1,4	3,3	4,9	10,8
Jun	4,9	6,5	5,2	4,0	2,0	4,3	1,6	4,6	4,9	12,8
Jul	4,9	6,2	5,6	4,2	2,4	4,3	1,7	6,2	5,0	10,4
Ago	5,3	7,0	6,2	4,6	2,9	4,8	2,1	6,3	5,3	6,6
Sep	5,9	7,3	8,4	5,1	3,9	5,0	2,4	7,5	6,8	7,6
Oct	5,7	5,9	8,9	5,2	4,3	5,4	2,7	8,6	6,9	7,5
Nov	5,4	5,1	9,4	5,2	5,2	5,5	2,6	8,0	7,0	7,7
Dic	6,1	6,1	9,7	5,3	5,8	5,5	2,8	8,1	7,3	11,7
2005 Ene	7,2	6,4	11,1	7,6	6,6	7,2	3,7	10,1	7,2	14,9

**Variación porcentual entre enero de 2005 y el mismo mes del año anterior del IPC-GBA, base 1999=100, por capítulo**

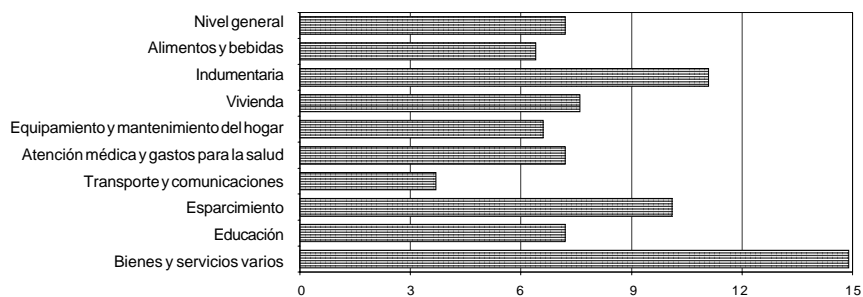

**Cuadro 4. IPC-GBA base 1999=100, por principales aperturas y variaciones porcentuales para distintos períodos**

Aperturas	Índice Ene 2005	Variación % entre Ene 2005 y				
		Dic 2004	Nov 2004	Oct 2004	Dic del año anterior	Ene 2004
		1 mes	2 meses	3 meses		1 año
<b>NIVEL GENERAL</b>	<b>153,54</b>	<b>1,5</b>	<b>2,3</b>	<b>2,3</b>	<b>1,5</b>	<b>7,2</b>
<b>1 ALIMENTOS Y BEBIDAS</b>	<b>168,95</b>	<b>0,7</b>	<b>1,4</b>	<b>1,1</b>	<b>0,7</b>	<b>6,4</b>
ALIMENTOS PARA CONSUMIR EN EL HOGAR	171,11	0,4	0,6	--	0,4	4,0
<b>PRODUCTOS DE PANIFICACIÓN, CEREALES Y PASTAS</b>	149,93	0,1	0,1	0,3	0,1	3,1
<b>Productos de panificación</b>	146,15	0,2	--	--	0,2	3,8
Pan fresco	140,30	0,1	0,1	-0,1	0,1	4,4
Pan envasado	161,60	2,0	2,4	3,3	2,0	7,6
Facturas	119,49	-0,1	--	0,2	-0,1	6,2
Galletitas dulces	164,08	-0,2	-1,3	-1,4	-0,2	-0,2
Otras galletas y galletitas	170,67	-0,2	-1,0	-0,3	-0,2	1,4
Productos de pastelería	131,90	-0,5	0,4	0,1	-0,5	6,9
<b>Harina, arroz y otros cereales</b>	180,90	-0,6	0,4	0,8	-0,6	-3,9
Harina de trigo	205,92	-2,7	-3,0	-3,6	-2,7	-13,7
Otras harinas	167,40	-0,1	1,6	1,6	-0,1	0,9
Arroz	182,22	0,1	1,1	2,1	0,1	-1,6
Otros cereales	154,06	-0,3	2,4	3,1	-0,3	3,1
<b>Fideos, pastas y masas crudas</b>	147,84	0,2	0,6	0,7	0,2	4,9
Fideos secos	170,16	-0,6	0,1	0,1	-0,6	3,7
Pastas frescas	139,85	0,8	1,2	1,5	0,8	8,1
Tapas de masa	137,31	0,8	-0,2	0,1	0,8	2,1
Semipreparados en base a pastas	124,93	0,2	1,0	1,1	0,2	0,7
<b>CARNES</b>	185,19	-0,5	2,6	2,1	-0,5	10,4
<b>Carne vacuna</b>	184,98	0,3	1,9	2,6	0,3	12,1
Cortes delanteros de carne vacuna fresca	187,16	-0,1	1,8	2,6	-0,1	12,1
Cortes traseros de carne vacuna fresca	182,11	0,3	1,8	2,9	0,3	12,7
Menudencias y achuras frescas vacunas	187,15	0,2	0,4	-1,3	0,2	0,8
Semipreparados en base a carne vacuna	181,63	3,3	4,6	3,8	3,3	16,7
<b>Otras carnes rojas frescas</b>	186,23	1,6	2,7	3,8	1,6	8,7
<b>Carne de ave</b>	185,66	-5,3	5,9	-0,3	-5,3	6,5
Aves frescas y congeladas	187,13	-5,9	5,9	-0,8	-5,9	6,0
Semipreparados en base de ave	171,66	2,4	5,5	5,3	2,4	12,1
<b>Pescados y mariscos frescos y congelados</b>	196,75	2,8	3,0	3,3	2,8	7,8
Merluza fresca y congelada	195,04	3,4	3,8	3,4	3,4	7,0
Otros pescados y mariscos frescos y congelados	201,21	1,3	0,9	2,9	1,3	10,0
<b>Fiambres, embutidos y conservas</b>	179,11	1,0	1,0	2,2	1,0	10,1
Embutidos frescos	162,48	0,8	2,2	3,4	0,8	7,4
Fiambres y conservas	175,71	1,6	1,4	3,4	1,6	15,0
Conservas de pescado	225,81	-0,3	-1,8	-3,1	-0,3	--
<b>ACEITES Y GRASAS</b>	224,72	0,7	0,6	0,5	0,7	6,0
<b>Aceites</b>	226,23	0,8	0,8	0,7	0,8	6,4
Aceite puro	284,34	1,0	1,1	1,5	1,0	14,8
Aceite mezcla	181,73	0,6	0,4	-0,1	0,6	-2,2
<b>Margarinas y grasas</b>	207,50	-0,3	-2,1	-2,5	-0,3	0,8
<b>PRODUCTOS LÁCTEOS Y HUEVOS</b>	179,10	0,8	0,6	0,6	0,8	-1,1
<b>Leche</b>	188,12	0,2	-0,2	-0,4	0,2	-0,4
Leche fluida	184,32	--	-0,3	-0,5	--	-0,6
Leche en polvo	234,55	2,8	1,3	0,7	2,8	2,2

*(sigue)*

**Cuadro 4.** (continuación)

Aperturas	Índice Ene 2005	Variación % entre Ene 2005 y				
		Dic 2004	Nov 2004	Oct 2004	Dic del año anterior	Ene 2004
		1 mes	2 meses	3 meses		1 año
<b>Quesos</b>	197,64	1,9	1,7	1,1	1,9	0,2
Quesos blandos y untables	200,65	1,9	1,5	1,5	1,9	--
Quesos semiduros	207,37	2,6	2,4	0,8	2,6	1,7
Quesos duros	178,07	0,7	1,4	0,3	0,7	-0,9
<b>Otros productos lácteos</b>	156,09	-0,1	-0,1	1,6	-0,1	3,6
Manteca y crema	175,50	0,2	0,4	1,1	0,2	2,5
Yogur y postres lácteos	148,86	0,1	0,5	3,2	0,1	4,5
Helados	162,74	-0,8	-2,1	-2,1	-0,8	2,1
<b>Huevos</b>	153,02	1,2	1,8	0,3	1,2	-16,2
<b>FRUTAS</b>	162,06	-0,8	-1,4	-3,1	-0,8	-5,9
<b>Frutas frescas</b>	156,30	-1,3	-1,8	-3,9	-1,3	-8,1
Manzana	193,82	1,3	5,8	9,3	1,3	-0,4
Frutas cítricas	138,43	0,8	2,2	8,2	0,8	-26,0
Otras frutas	145,88	-4,5	-9,0	-17,1	-4,5	0,5
<b>Frutas secas, deshidratadas y en conserva</b>	211,61	2,7	1,3	1,6	2,7	10,6
<b>VERDURAS</b>	140,82	4,7	-5,5	-10,0	4,7	-0,5
<b>Verduras frescas y congeladas</b>	129,73	5,9	-7,0	-12,5	5,9	0,8
Papa y otras raíces feculentas	136,26	-2,6	-8,7	-9,3	-2,6	-25,3
Otras verduras frescas y congeladas	127,83	8,9	-6,4	-13,4	8,9	13,0
<b>Verduras secas y en conserva</b>	204,00	0,3	0,1	0,3	0,3	-5,0
Tomate en conserva	179,58	-0,6	-1,0	-1,2	-0,6	-11,3
Otras verduras secas y en conserva	238,29	1,2	1,2	1,9	1,2	2,6
<b>AZÚCAR, MIEL, DULCES Y CACAO</b>	217,00	0,2	0,7	0,7	0,2	-1,3
<b>Azúcar, miel y dulces</b>	214,04	0,3	1,0	1,1	0,3	-1,1
Azúcar y edulcorantes	229,31	--	0,5	1,2	--	-3,4
Miel, dulces y mermeladas	198,44	0,7	1,7	1,0	0,7	1,6
<b>Caramelos, golosinas y cacao</b>	221,36	--	0,2	0,1	--	-1,4
Caramelos y golosinas	203,22	0,4	-0,8	0,7	0,4	2,6
Cacao y derivados	235,95	-0,3	0,8	-0,3	-0,3	-4,0
<b>CONDIMENTOS Y OTROS PRODUCTOS ALIMENTICIOS</b>	181,20	0,2	1,0	1,6	0,2	3,7
<b>Sal y especias</b>	150,30	0,8	0,9	1,1	0,8	4,1
<b>Aderezos</b>	219,44	-0,6	0,9	2,0	-0,6	7,5
<b>Sopas y caldos concentrados</b>	152,01	0,9	1,2	1,2	0,9	3,8
<b>Polvos para postres</b>	175,90	0,6	1,4	1,6	0,6	-6,2
<b>COMIDAS LISTAS PARA LLEVAR</b>	150,22	0,6	1,7	2,2	0,6	8,5
<b>Empanadas, pizzas, sandwiches y otras</b>	143,40	0,9	1,8	2,0	0,9	7,5
<b>Comidas preparadas para llevar</b>	160,58	0,3	1,6	2,5	0,3	10,0
<b>BEBIDAS E INFUSIONES PARA CONSUMIR EN EL HOGAR</b>	<b>161,88</b>	<b>1,0</b>	<b>2,3</b>	<b>3,1</b>	<b>1,0</b>	<b>9,9</b>
<b>BEBIDAS NO ALCOHÓLICAS</b>	153,73	1,5	2,9	4,0	1,5	8,0
<b>Bebidas gaseosas</b>	184,48	1,9	3,6	5,4	1,9	11,1
<b>Jugos y refrescos</b>	144,13	1,0	0,7	0,9	1,0	--
<b>Agua envasada</b>	136,24	1,4	4,1	5,3	1,4	11,9
<b>BEBIDAS ALCOHÓLICAS</b>	175,16	0,3	1,9	2,1	0,3	11,2
<b>Cerveza</b>	182,59	1,6	7,0	6,9	1,6	17,9
<b>Vino</b>	164,70	-0,2	0,6	0,6	-0,2	9,1
<b>Otras bebidas alcohólicas</b>	201,33	0,4	0,1	1,1	0,4	10,1

(sigue)

**Cuadro 4.** (continuación)

Aperturas	Índice Ene 2005	Variación % entre Ene 2005 y				
		Dic 2004	Nov 2004	Oct 2004	Dic del año anterior	Ene 2004
		1 mes	2 meses	3 meses		1 año
<b>INFUSIONES</b>	165,01	0,8	1,5	2,1	0,8	12,9
<b>Café</b>	138,14	1,7	2,1	1,5	1,7	3,4
<b>Yerba mate</b>	169,78	0,4	0,9	2,3	0,4	22,5
<b>Té</b>	209,31	0,7	2,3	2,5	0,7	5,9
<b>ALIMENTOS Y BEBIDAS CONSUMIDOS FUERA DEL HOGAR</b>	<b>164,98</b>	<b>2,0</b>	<b>4,0</b>	<b>5,1</b>	<b>2,0</b>	<b>15,5</b>
<b>DESAYUNO Y REFRIGERIO</b>	149,59	2,5	4,6	5,1	2,5	16,0
<b>ALMUERZO Y CENA</b>	165,76	2,0	4,0	5,1	2,0	15,5
<b>2 INDUMENTARIA</b>	<b>168,85</b>	<b>- 1,9</b>	<b>- 1,6</b>	<b>- 1,1</b>	<b>- 1,9</b>	<b>11,1</b>
<b>ROPA</b>	<b>166,33</b>	<b>- 3,2</b>	<b>- 2,8</b>	<b>- 2,4</b>	<b>- 3,2</b>	<b>14,1</b>
<b>ROPA INTERIOR</b>	160,33	--	0,4	1,2	--	10,5
<b>Ropa interior para hombre</b>	168,44	- 0,6	0,1	0,9	- 0,6	11,1
<b>Ropa interior para mujer</b>	165,40	0,1	0,4	0,9	0,1	9,7
<b>Ropa interior para niños y bebés</b>	130,62	0,6	1,3	3,1	0,6	13,0
<b>ROPA EXTERIOR</b>	167,18	- 3,6	- 3,2	- 2,9	- 3,6	14,6
<b>Ropa exterior para hombre</b>	177,96	- 2,0	- 1,4	- 0,9	- 2,0	11,1
<b>Ropa exterior para mujer</b>	158,52	- 5,1	- 4,4	- 4,1	- 5,1	18,6
<b>Ropa exterior para niños y bebés</b>	164,10	- 4,1	- 5,1	- 5,0	- 4,1	14,2
<b>CALZADO</b>	<b>168,03</b>	<b>0,2</b>	<b>0,6</b>	<b>0,9</b>	<b>0,2</b>	<b>7,7</b>
<b>CALZADO DE VESTIR</b>	181,49	0,1	0,3	1,2	0,1	11,0
<b>Calzado de vestir para hombre</b>	190,82	2,2	2,7	5,1	2,2	10,4
<b>Calzado de vestir para mujer</b>	180,85	- 1,4	- 1,6	- 1,5	- 1,4	14,0
<b>Calzado de vestir para niño/a</b>	162,37	0,4	1,3	1,6	0,4	2,6
<b>CALZADO DEPORTIVO Y OTROS</b>	158,77	0,3	0,7	0,7	0,3	5,2
<b>Calzado deportivo y otros para adultos</b>	161,97	0,3	0,8	0,3	0,3	4,6
<b>Calzado deportivo y otros para niños</b>	151,45	0,4	0,5	1,6	0,4	6,6
<b>ACCESORIOS Y SERVICIOS PARA LA INDUMENTARIA</b>	<b>186,95</b>	<b>--</b>	<b>0,2</b>	<b>1,2</b>	<b>--</b>	<b>4,4</b>
<b>TELAS, HILADOS Y ARTÍCULOS DE MERCERÍA</b>	201,76	0,5	- 1,0	0,5	0,5	0,3
<b>Hilados y artículos de mercería</b>	170,88	0,5	1,0	0,7	0,5	4,9
<b>Telas</b>	216,52	0,4	- 1,7	0,4	0,4	- 1,4
<b>ACCESORIOS PARA VESTIR</b>	217,51	- 0,3	1,1	1,8	- 0,3	6,5
<b>Artículos de marroquinería y accesorios textiles</b>	211,11	- 0,8	0,3	1,2	- 0,8	5,1
<b>Artículos de joyería</b>	237,14	0,9	3,2	3,5	0,9	10,4
<b>CONFECCIÓN Y REPARACIÓN DE LA INDUMENTARIA</b>	122,78	- 0,1	0,4	1,1	- 0,1	7,0
<b>3 VIVIENDA</b>	<b>124,23</b>	<b>2,2</b>	<b>2,4</b>	<b>2,4</b>	<b>2,2</b>	<b>7,6</b>
<b>ALQUILER DE LA VIVIENDA</b>	<b>98,32</b>	<b>0,3</b>	<b>0,5</b>	<b>0,8</b>	<b>0,3</b>	<b>2,8</b>
<b>SERVICIOS BÁSICOS Y COMBUSTIBLES PARA LA VIVIENDA</b>	<b>114,87</b>	<b>0,4</b>	<b>0,5</b>	<b>- 0,2</b>	<b>0,4</b>	<b>1,9</b>
<b>COMBUSTIBLES PARA LA VIVIENDA</b>	132,74	0,8	0,7	- 1,0	0,8	2,5
<b>ELECTRICIDAD</b>	99,55	--	--	--	--	1,3
<b>AGUA Y SERVICIOS SANITARIOS</b>	116,25	0,3	1,2	1,1	0,3	1,8

(sigue)

**Cuadro 4.** (continuación)

Aperturas	Índice Ene 2005	Variación % entre Ene 2005 y				
		Dic2004	Nov2004	Oct2004	Dic del año anterior	Ene2004
		1 mes	2 meses	3 meses		1 año
REPARACIONES Y GASTOS COMUNES DE LA VIVIENDA	<b>166,20</b>	<b>5,2</b>	<b>5,4</b>	<b>5,9</b>	<b>5,2</b>	<b>16,6</b>
MATERIALES Y MANO DE OBRA PARA REPARACIONES	172,23	1,9	2,4	3,7	1,9	14,1
GASTOS COMUNES DE LA VIVIENDA	163,18	7,1	7,1	7,1	7,1	18,0
<b>4 EQUIPAMIENTO Y MANTENIMIENTO DEL HOGAR</b>	<b>157,83</b>	<b>1,1</b>	<b>1,6</b>	<b>2,3</b>	<b>1,1</b>	<b>6,6</b>
EQUIPAMIENTO DEL HOGAR	<b>196,75</b>	<b>1,3</b>	<b>2,0</b>	<b>3,1</b>	<b>1,3</b>	<b>13,5</b>
MUEBLES Y ACCESORIOS DECORATIVOS	182,30	2,0	3,0	4,2	2,0	19,1
ARTEFACTOS PARA EL HOGAR	203,71	1,2	1,9	3,6	1,2	11,7
Artefactos para cocinar o conservar alimentos	201,35	1,5	2,9	5,4	1,5	18,9
Artefactos para lavado y limpieza	205,83	1,1	1,5	2,7	1,1	10,8
Artefactos para el confort ambiental	191,76	1,1	1,0	2,4	1,1	3,4
Artefactos pequeños	231,67	--	0,3	-0,4	--	-2,7
TEXTILES PARA EL HOGAR	200,52	0,5	0,7	0,7	0,5	10,6
Blanco y mantelería	202,40	0,3	0,2	0,3	0,3	10,5
Alfombras y cortinas	195,14	1,1	2,2	2,0	1,1	10,8
BATERÍA DE COCINA, CUBIERTOS, VAJILLA Y OTROS	217,89	0,4	1,7	1,3	0,4	8,1
Batería de cocina, cubiertos y utensilios	208,93	0,4	2,7	3,1	0,4	8,5
Vajilla y otros	231,22	0,3	0,3	-1,0	0,3	7,6
MANTENIMIENTO DEL HOGAR	<b>136,45</b>	<b>0,9</b>	<b>1,3</b>	<b>1,7</b>	<b>0,9</b>	<b>1,7</b>
PRODUCTOS Y UTENSILIOS DE LIMPIEZA	186,72	2,0	2,9	3,5	2,0	2,4
Productos de limpieza	185,55	2,1	3,1	3,4	2,1	1,2
Utensilios de limpieza	176,87	1,7	2,2	3,7	1,7	6,1
Artículos descartables	207,35	0,9	1,8	3,5	0,9	11,4
HERRAMIENTAS Y OTROS ARTÍCULOS PARA EL MANTENIMIENTO DEL HOGAR	181,22	0,3	0,2	0,8	0,3	-2,3
Herramientas y artículos de ferretería	166,90	0,9	0,5	1,9	0,9	8,0
Otros artículos para el mantenimiento del hogar	187,59	0,1	0,1	0,4	0,1	-5,8
SERVICIOS PARA EL HOGAR	105,10	0,1	0,2	0,2	0,1	1,8
Servicio doméstico	103,94	-	-	-	-	0,9
Limpieza de ropa	110,61	0,7	1,1	1,7	0,7	8,6
Reparación del equipamiento del hogar y otros servicios	123,97	1,1	1,6	1,9	1,1	6,7
<b>5 ATENCIÓN MÉDICA Y GASTOS PARA LA SALUD</b>	<b>145,46</b>	<b>2,1</b>	<b>2,4</b>	<b>2,7</b>	<b>2,1</b>	<b>7,2</b>
PRODUCTOS MEDICINALES Y ACCESORIOS TERAPÉUTICOS	<b>154,89</b>	<b>0,1</b>	<b>0,4</b>	<b>1,0</b>	<b>0,1</b>	<b>2,7</b>
PRODUCTOS MEDICINALES	156,08	--	0,4	1,0	--	2,8
ELEMENTOS PARA PRIMEROS AUXILIOS, APARATOS Y ACCESORIOS TERAPÉUTICOS	140,41	1,1	1,2	1,4	1,1	2,3
SERVICIOS PARA LA SALUD	<b>137,82</b>	<b>4,0</b>	<b>4,2</b>	<b>4,2</b>	<b>4,0</b>	<b>11,6</b>
CONSULTAS MÉDICAS Y TRATAMIENTOS ODONTOLÓGICOS	105,78	0,3	0,9	1,1	0,3	4,5
INTERVENCIONES QUIRÚRGICAS, INTERNACIÓN, GERIÁTRICOS Y OTROS	108,89	1,6	2,7	2,6	1,6	5,8
SISTEMAS DE SALUD Y SERVICIOS AUXILIARES	151,02	5,1	5,1	5,0	5,1	13,8

(sigue)

**Cuadro 4.** (continuación)

Aperturas	Índice Ene 2005	Variación % entre Ene 2005 y				
		Dic2004	Nov2004	Oct2004	Dic del año anterior	Ene2004
		1 mes	2 meses	3 meses		1 año
<b>6 TRANSPORTE Y COMUNICACIONES</b>	<b>137,70</b>	<b>0,9</b>	<b>1,2</b>	<b>1,1</b>	<b>0,9</b>	<b>3,7</b>
TRANSPORTE	<b>146,68</b>	<b>1,1</b>	<b>1,4</b>	<b>1,3</b>	<b>1,1</b>	<b>4,5</b>
TRANSPORTE PÚBLICO DE PASAJEROS	114,61	1,9	1,9	2,0	1,9	4,9
<b>Ómnibus</b>	107,42	–	–	–	–	–
<b>Tren y subterráneo</b>	115,05	–	–	–	–	–
<b>Taxi y otros medios de transporte</b>	137,82	7,7	7,9	8,3	7,7	22,2
ADQUISICIÓN DE VEHÍCULOS	177,70	1,2	2,0	1,5	1,2	5,0
FUNCIONAMIENTO Y MANTENIMIENTO DE LOS VEHÍCULOS	177,98	0,3	0,4	0,6	0,3	3,7
<b>Combustibles y lubricantes</b>	210,32	0,1	0,1	0,3	0,1	2,7
<b>Seguro, estacionamiento y otros servicios para el automóvil</b>	116,65	0,5	0,7	0,9	0,5	4,3
<b>Accesorios, repuestos y reparaciones para el automóvil</b>	170,59	1,7	1,7	2,3	1,7	10,1
COMUNICACIONES	<b>108,91</b>	<b>0,1</b>	<b>0,3</b>	<b>0,3</b>	<b>0,1</b>	<b>0,2</b>
CORREO	324,02	1,2	1,2	1,2	1,2	2,1
TELÉFONO	105,41	0,1	0,2	0,2	0,1	0,1
<b>Servicio telefónico</b>	102,33	–0,1	–	–	–0,1	–0,4
<b>Equipos de comunicación y sus accesorios</b>	133,79	1,1	1,9	1,6	1,1	3,6
<b>7 ESPARCIMIENTO</b>	<b>175,44</b>	<b>5,8</b>	<b>9,1</b>	<b>8,8</b>	<b>5,8</b>	<b>10,1</b>
TURISMO	<b>222,33</b>	<b>14,3</b>	<b>23,5</b>	<b>24,0</b>	<b>14,3</b>	<b>16,2</b>
TRANSPORTE POR TURISMO	237,68	1,5	4,0	6,2	1,5	11,7
<b>Combustible y peaje por turismo</b>	166,58	–	–	–	–	1,6
<b>Transporte público por turismo</b>	255,20	1,7	4,7	7,3	1,7	13,6
ALOJAMIENTO Y EXCURSIONES	216,79	20,4	33,3	32,8	20,4	18,0
<b>Alojamiento</b>	178,71	41,2	57,9	55,6	41,2	19,4
<b>Excursiones y paquetes turísticos</b>	271,46	5,7	16,2	16,7	5,7	16,7
EQUIPOS, CONEXIONES Y SERVICIOS DE AUDIO, TELEVISIÓN Y COMPUTACIÓN	<b>161,99</b>	<b>–0,2</b>	<b>–</b>	<b>–0,4</b>	<b>–0,2</b>	<b>3,6</b>
EQUIPOS DE AUDIO, TELEVISIÓN, FOTOGRAFÍA Y COMPUTACIÓN	184,05	–0,9	–1,7	–2,1	–0,9	2,3
ELEMENTOS PARA AUDIO, FOTOGRAFÍA, VIDEO Y COMPUTACIÓN	145,14	0,8	4,3	2,3	0,8	2,8
SERVICIOS PARA AUDIO, FOTOGRAFÍA Y VIDEO	154,45	–	–	–0,1	–	4,8
DIARIOS, REVISTAS Y LIBROS	<b>140,28</b>	<b>1,1</b>	<b>1,7</b>	<b>1,0</b>	<b>1,1</b>	<b>7,1</b>
DIARIOS Y PERIÓDICOS	130,31	0,4	1,5	1,5	0,4	5,5
REVISTAS	151,31	2,0	2,0	2,0	2,0	–
LIBROS	169,77	2,3	2,2	–1,0	2,3	16,4
JUGUETES Y ARTÍCULOS PARA DEPORTE	<b>195,14</b>	<b>0,1</b>	<b>0,6</b>	<b>1,2</b>	<b>0,1</b>	<b>8,3</b>
JUGUETES Y JUEGOS	200,90	0,5	1,2	1,8	0,5	9,7
ARTÍCULOS PARA DEPORTE	165,92	–2,2	–2,7	–2,4	–2,2	0,1

(sigue)

**Cuadro 4.** (conclusión)

Aperturas	Índice Ene 2005	Variación % entre Ene 2005 y				
		Dic 2004	Nov 2004	Oct 2004	Dic del año anterior	Ene 2004
		1 mes	2 meses	3 meses		1 año
FLORES, PLANTAS Y ATENCIÓN DE ANIMALES DOMÉSTICOS	<b>193,13</b>	<b>1,3</b>	<b>0,4</b>	<b>- 3,8</b>	<b>1,3</b>	<b>4,9</b>
<b>FLORES, PLANTAS Y ALIMENTOS PARA ANIMALES DOMÉSTICOS</b>	213,76	1,5	0,4	- 4,4	1,5	5,0
<b>SERVICIOS PARA LA ATENCIÓN DE ANIMALES DOMÉSTICOS</b>	108,26	0,2	0,7	0,9	0,2	3,7
OTROS SERVICIOS DE ESPARCIMIENTO	<b>120,44</b>	<b>2,4</b>	<b>4,6</b>	<b>5,0</b>	<b>2,4</b>	<b>13,0</b>
<b>CINES, TEATROS Y OTROS ESPECTÁCULOS</b>	128,71	3,0	5,9	5,7	3,0	19,0
<b>CLUBES, PARQUES Y ENTRETENIMIENTOS</b>	111,69	1,7	3,2	4,3	1,7	6,4
<b>8 EDUCACIÓN</b>	<b>114,19</b>	<b>- 0,1</b>	<b>-</b>	<b>0,3</b>	<b>- 0,1</b>	<b>7,2</b>
SERVICIOS EDUCATIVOS	<b>110,22</b>	<b>--</b>	<b>0,1</b>	<b>0,3</b>	<b>--</b>	<b>9,2</b>
<b>EDUCACIÓN FORMAL</b>	112,69	-	-	0,3	-	10,3
<b>EDUCACIÓN NO FORMAL</b>	100,69	- 0,1	0,6	0,7	- 0,1	4,7
TEXTOS Y ÚTILES ESCOLARES	<b>129,51</b>	<b>- 0,2</b>	<b>- 0,4</b>	<b>0,2</b>	<b>- 0,2</b>	<b>1,1</b>
<b>LIBROS DE ESTUDIO</b>	112,29	- 0,3	- 0,6	- 0,2	- 0,3	1,1
<b>ARTÍCULOS DE LIBRERÍA</b>	161,82	--	- 0,1	0,7	--	1,3
<b>9 BIENES Y SERVICIOS VARIOS</b>	<b>177,90</b>	<b>3,3</b>	<b>6,9</b>	<b>7,2</b>	<b>3,3</b>	<b>14,9</b>
<b>CIGARRILLOS Y ACCESORIOS</b>	<b>224,47</b>	<b>7,2</b>	<b>16,7</b>	<b>16,7</b>	<b>7,2</b>	<b>46,4</b>
ARTÍCULOS Y SERVICIOS PARA EL CUIDADO PERSONAL	<b>164,92</b>	<b>1,0</b>	<b>1,6</b>	<b>2,0</b>	<b>1,0</b>	<b>0,6</b>
<b>ARTÍCULOS DE TOCADOR Y BELLEZA</b>	193,25	1,1	1,7	2,2	1,1	0,1
<b>SERVICIOS PARA EL CUIDADO PERSONAL</b>	100,39	0,6	1,2	1,0	0,6	3,2
<b>SERVICIOS DIVERSOS</b>	<b>103,91</b>	<b>0,6</b>	<b>2,4</b>	<b>2,4</b>	<b>0,6</b>	<b>11,6</b>

**Cuadro 5. Variaciones porcentuales del IPC-GBA,  
base 1999=100, desagregado en bienes y servicios**

Período	Nivel general		Bienes		Servicios	
	Variación % respecto al mes anterior	Variación % respecto a igual mes del año anterior	Variación % respecto al mes anterior	Variación % respecto a igual mes del año anterior	Variación % respecto al mes anterior	Variación % respecto a igual mes del año anterior
2004 Ene	0,4	2,7	-0,2	1,7	1,3	4,4
Feb	0,1	2,3	0,1	1,0	0,1	4,4
Mar	0,6	2,3	0,9	0,8	0,2	4,6
Abr	0,9	3,1	0,9	1,5	0,8	5,6
May	0,7	4,3	0,8	3,0	0,6	6,2
Jun	0,6	4,9	0,6	4,4	0,5	5,8
Jul	0,5	4,9	-0,1	4,2	1,3	6,1
Ago	0,3	5,3	0,8	4,9	-0,4	5,9
Sep	0,6	5,9	0,9	5,6	0,2	6,4
Oct	0,4	5,7	0,3	5,0	0,6	6,8
Nov	-	5,4	-0,1	4,7	0,2	6,7
Dic	0,8	6,1	0,7	5,6	1,1	6,8
2005 Ene	1,5	7,2	0,6	6,4	3,0	8,6

**Cuadro 6. Variaciones porcentuales del IPC-GBA,  
base 1999=100, para distintos períodos, desagregado en bienes y servicios**

Concepto	Variación % entre Ene 2005 y				
	Dic 2004	Nov 2004	Oct 2004	Dic del año anterior	Ene 2004
	1 mes	2 meses	3 meses		1 año
<b>Nivel general</b>	<b>1,5</b>	<b>2,3</b>	<b>2,3</b>	<b>1,5</b>	<b>7,2</b>
Bienes	0,6	1,2	1,1	0,6	6,4
Servicios	3,0	4,1	4,3	3,0	8,6

**Cuadro 7. Precios promedio al consumidor, coeficiente de variación  
y variaciones porcentuales para distintos períodos de un conjunto de alimentos y bebidas**

Variedad	Unidad de medida	Precio promedio Ene 2005 \$	Coeficiente de variación <sup>1</sup> de los precios Dic 2004	Variación % entre Ene 2005 y				
				Dic 2004	Nov 2004	Oct 2004	Dic del año anterior	Ene 2004
				1 mes	2 meses	3 meses		1 año
Pan francés tipo flauta	kg	2,34	20,86	-	-	-	-	4,5
Pan lacteado	envase 390 g	2,36	11,16	3,1	3,5	3,1	3,1	5,4
Facturas	docena	3,32	18,58	-	-	0,3	-	6,4
Galletitas dulces sueltas	250 g	1,18	32,83	-	-4,1	-2,5	-	-4,8
Galletitas de agua sueltas	250 g	1,30	23,83	0,8	-0,8	-1,5	0,8	7,4
Harina de trigo común	kg	0,90	15,56	-3,2	-3,2	-4,3	-3,2	-15,1
Arroz blanco simple	kg	2,41	19,00	-1,2	-0,8	-	-1,2	-5,5
Fideos secos tipo guisero	500 g	1,69	13,95	-	-0,6	-0,6	-	-0,6
Fideos secos tipo tallarín	500 g	2,44	14,84	-1,2	0,4	0,4	-1,2	5,6
Ravioles frescos	caja 48 u	2,81	15,86	0,7	1,1	1,8	0,7	8,5
Prepizza	unidad	1,16	23,25	0,9	1,8	1,8	0,9	1,8
Asado	kg	6,55	21,53	-0,2	4,0	5,5	-0,2	9,9
Carne picada	kg	5,91	18,16	0,2	0,7	0,9	0,2	12,8
Paleta	kg	6,27	15,25	0,3	1,1	1,8	0,3	13,6
Bife angosto	kg	6,82	19,14	-0,1	2,4	4,0	-0,1	12,7
Cuadril	kg	7,87	18,10	-	0,9	1,8	-	10,7
Nalga	kg	7,95	13,42	0,4	1,9	2,7	0,4	13,2
Hamburguesas congeladas	envase 4 u	3,73	16,08	3,6	4,8	3,0	3,6	16,9
Pollo entero	kg	3,73	14,47	-7,2	6,0	-1,8	-7,2	6,3
Filet de merluza fresco	kg	8,35	9,63	4,8	5,3	5,4	4,8	9,2
Salchicha tipo viena	envase 6 u	1,87	15,27	1,1	2,2	4,5	1,1	6,9
Jamón cocido	kg	17,07	24,02	2,5	2,7	4,8	2,5	23,2
Salchichón	kg	7,74	14,57	1,4	0,5	2,2	1,4	6,8
Salame	kg	13,59	17,58	-0,9	-0,4	0,9	-0,9	8,2
Caballa	lata 250 g escurrido	4,18	23,17	4,0	1,5	0,2	4,0	6,9
Aceite de maíz	lata 1 litro	7,30	10,26	1,1	-0,1	-0,4	1,1	10,4
Aceite mezcla	botella 1,5 l	4,51	15,72	0,7	0,4	-	0,7	-2,2
Margarina para cocinar	200 g	1,50	10,52	-	-3,2	-2,0	-	2,0
Leche fresca entera sachet	litro	1,35	6,23	-	-0,7	-0,7	-	-
Leche en polvo descremada	400 g	5,37	10,03	1,7	1,1	1,9	1,7	1,5
Queso crema	240 g	2,99	9,28	3,1	2,7	2,0	3,1	0,3
Queso cuartirolo	kg	8,58	24,37	2,3	2,0	1,3	2,3	0,1
Queso paté-grass	kg	14,26	14,52	1,3	3,4	0,8	1,3	1,9
Queso reggianito	kg	23,44	25,75	1,9	1,4	-0,8	1,9	-2,4
Manteca	envase 200 g	2,51	8,86	-	0,4	0,8	-	2,4
Yogur cremoso	200 cc	0,96	7,96	2,1	4,3	14,3	2,1	12,9
Dulce de leche	envase 500 g	2,74	15,40	-1,1	-1,4	-0,7	-1,1	-1,8
Huevos de gallina	docena	2,07	23,78	1,0	1,5	-	1,0	-16,2
Manzana deliciosa	kg	2,45	19,19	3,4	7,0	8,9	3,4	-0,8
Limón	kg	1,32	17,97	4,8	10,9	15,8	4,8	-17,0
Naranja	kg	0,92	20,65	-	-	-1,1	-	-21,4
Banana	kg	1,80	14,55	1,1	4,7	5,3	1,1	6,5
Duraznos en conserva	500 g escurrido	3,49	9,76	2,3	-1,1	-2,2	2,3	10,8
Batata	kg	1,17	22,74	-	20,6	30,0	-	14,7
Papa	kg	0,55	33,25	-1,8	-11,3	-12,7	-1,8	-28,6
Cebolla	kg	0,93	22,28	-12,3	-26,8	-41,5	-12,3	8,1
Lechuga	kg	2,20	30,42	69,2	71,9	54,9	69,2	70,5
Tomate redondo	kg	1,23	32,37	-1,6	-33,2	-30,9	-1,6	-12,8
Zanahoria	kg	0,91	23,47	4,6	3,4	2,2	4,6	5,8

*(sigue)*

**Cuadro 7. (conclusión)**

Variedad	Unidad de medida	Precio promedio Ene 2005 \$	Coeficiente de variación <sup>1</sup> de los precios Dic 2004	Variación % entre Ene 2005 y				
				Dic 2004	Nov 2004	Oct 2004	Dic del año anterior	Ene 2004
				1 mes	2 meses	3 meses		1 año
Zapallito	kg	1,13	32,90	52,7	6,6	- 12,4	52,7	20,2
Zapallo	kg	1,21	21,57	- 11,0	- 17,1	3,4	- 11,0	1,7
Tomate entero en conserva	240g escurrido	1,17	13,66	- 2,5	- 3,3	- 4,1	- 2,5	- 15,8
Arvejas en conserva	220g escurrido	1,04	21,52	3,0	3,0	3,0	3,0	1,0
Azúcar	kg	1,30	10,12	-	-	0,8	-	- 3,7
Dulce de batata	kg	3,30	23,33	1,2	1,5	- 0,3	1,2	- 3,8
Sal fina	500g	0,78	12,14	1,3	-	-	1,3	9,9
Mayonesa	frasco 350g	3,15	10,60	- 2,2	-	1,3	- 2,2	9,4
Polvo para flan	120g	0,93	18,12	- 1,1	- 1,1	1,1	- 1,1	- 4,1
Gaseosa base cola	1,5 litro	2,38	4,80	0,8	2,1	4,4	0,8	11,7
Agua sin gas	2 litros	1,51	7,36	3,4	5,6	4,1	3,4	10,2
Cerveza en botella	litro	2,00	8,76	1,5	7,5	7,5	1,5	19,0
Vino común	litro	2,55	9,58	- 0,8	-	0,4	- 0,8	10,4
Café envasado	250g	2,82	11,03	2,2	3,3	2,5	2,2	5,2
Yerba mate	500g	2,08	10,64	0,5	1,0	3,0	0,5	28,4
Té en saquitos	caja 50 u	2,97	15,40	0,7	2,1	2,4	0,7	6,5

<sup>1</sup> El coeficiente de variación es un indicador de la dispersión de los datos respecto a su promedio. Generalmente se expresa en porcentaje y no tiene unidad de medida. Cuanto menor sea el coeficiente de variación, menor será la diferencia entre los datos observados y mejor representados estarán por su promedio.

## Precios mayoristas

1.1	Nivel general y principales aperturas del IPIM	161
1.2	Nivel general y principales aperturas del IPIB	162
1.3	Nivel general y principales aperturas del IPP	162
2.1.1	Variación porcentual del IPIM, entre cada período y el inmediato anterior, por principales aperturas	163
2.1.2	Variación porcentual del IPIM, entre cada mes y el mismo mes del año anterior, por principales aperturas	163
2.2.1	Variación porcentual del IPIB, entre cada período y el inmediato anterior, por principales aperturas	164
2.2.2	Variación porcentual del IPIB, entre cada mes y el mismo mes del año anterior, por principales aperturas	164
2.3.1	Variación porcentual del IPP, entre cada período y el inmediato anterior, por principales aperturas	165
2.3.2	Variación porcentual del IPP, entre cada mes y el mismo mes del año anterior, por principales aperturas	165
3.1	IPIM, base 1993=100, desagregado hasta cuatro dígitos	166
3.2	IPIB, base 1993=100, desagregado hasta cuatro dígitos	174
3.3	IPP, base 1993=100, desagregado hasta cuatro dígitos	182
4.	Precio de exportación, FOB Buenos Aires, de los principales productos agrícolas	188
5.	Precios mayoristas de productos lácteos, sin impuestos	188
6.	Precio promedio semanal y de las cuatro semanas del mes, de frutas, verduras y hortalizas vendidas en el Mercado Central de Buenos Aires	190

## Sistema de Índices de Precios Mayoristas

**E**l Sistema de Índices de Precios Mayoristas (SIPM), base 1993=100, presenta tres índices:

El **Índice de Precios Internos al por Mayor (IPIM)** mide la evolución de los precios de los productos de origen nacional e importado ofrecidos en el mercado interno. Los precios observados incluyen el IVA, los impuestos internos y otros gravámenes contenidos en el precio, como el impuesto a los combustibles. Este índice, por su cobertura, es el que más se asemeja al anterior Índice de Precios al por Mayor, base 1981=100.

El **Índice de Precios Internos Básicos al por Mayor (IPIB)** tiene igual cobertura que el IPIM pero los precios se consideran sin impuestos. En este índice, como en el IPIM, las ponderaciones se calcularon considerando los valores de producción netos de exportaciones.

El **Índice de Precios Básicos del Productor (IPP)** mide la evolución de los precios de productos exclusivamente de origen nacional; por lo tanto, no incluye importaciones. Pero en las ponderaciones, a diferencia de lo que sucede en los dos índices anteriores, se ha considerado tanto la producción con destino interno como la destinada a la exportación. El tratamiento impositivo es el mismo que en el IPIB.

Las ponderaciones del sector primario son valores brutos de producción netos de impuestos, estimados por las Cuentas Nacionales; las del sector manufacturero son valores de producción provenientes del Censo Nacional Económico de 1994 (que suministró datos de 1993); la energía eléctrica está ponderada con la facturación de las empresas distribuidoras; y las del sector de productos importados se calcularon a partir del valor CIF (costo, seguro y flete) de las importaciones realizadas durante 1993. Las ponderaciones de cada índice son consistentes con la cobertura y el tratamiento impositivo de cada uno de ellos. Para el cálculo se utiliza una fórmula de ponderaciones fijas referidas al año base, del tipo Laspeyres.

La estructura del **SIPM** está diseñada sobre la base de dos nomenclaturas de Naciones Unidas: la Clasificación Industrial Internacional Uniforme, Revisión 3 (CIIU-rev.3) para los niveles de agregación más altos y la Clasificación Central de Productos (CPC) para los niveles elementales.

Los precios observados corresponden al día 15 de cada mes, salvo excepciones, ya que en algunos sectores se trata de promedios mensuales (de precios diarios o de varios precios durante el mes) o de precios de la semana que incluye al día 15. Para más información consultar la metodología.

**Estructura de ponderaciones de los índices de precios mayoristas, base 1993=100**

	IPIM	IPIB	IPP
<b>Nivel general</b>	<b>100,00</b>	<b>100,00</b>	<b>100,00</b>
Productos nacionales	92,71	92,52	///
Primarios	19,36	19,98	21,68
Manufacturados y Energía eléctrica	73,35	72,54	78,32
Productos importados	7,29	7,48	///

**Estructura de ponderaciones del IPIM**

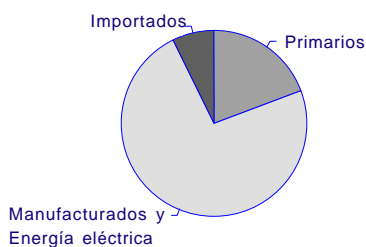

**Estructura de ponderaciones del IPIB**

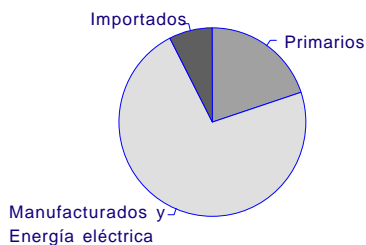

**Estructura de ponderaciones del IPP**

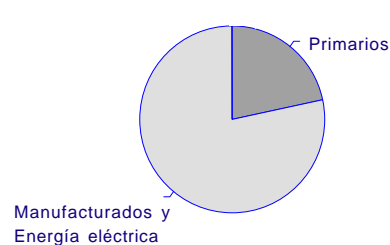

**Cuadro 1.1 Nivel general y principales aperturas del IPIM, base 1993=100**

Período	Nivel general	Productos nacionales			Productos importados
		Total	Primarios	Manufacturados y Energía eléctrica	
2000	106,27	107,25	110,23	106,47	93,77
2001	103,84	104,82	101,97	105,58	91,30
2002	183,92	179,71	210,97	171,46	237,50
2003	216,83	214,83	254,83	204,27	242,27
2004	232,87	231,61	276,81	219,68	248,90
2004 Ene	221,96	220,55	265,65	208,65	239,93
2004 Feb	225,05	223,71	270,32	211,41	242,06
2004 Mar	226,03	224,72	268,01	213,30	242,69
2004 Abr	227,84	226,85	272,21	214,87	240,50
2004 May	230,77	229,58	273,77	217,92	245,81
2004 Jun	231,29	229,79	268,28	219,63	250,36
2004 Jul	233,41	232,09	274,79	220,81	250,19
2004 Ago	239,06	237,78	294,79	222,72	255,45
2004 Sep	239,62	238,49	290,73	224,70	253,97
2004 Oct	241,02	240,04	292,29	226,25	253,49
2004 Nov	238,15	236,85	274,60	226,89	254,62
2004 Dic	240,23	238,86	276,33	228,96	257,74
2005 Ene *	237,57	236,08	257,04	230,54	256,64

**Evolución del Nivel general y principales aperturas del IPIM, base 1993=100**

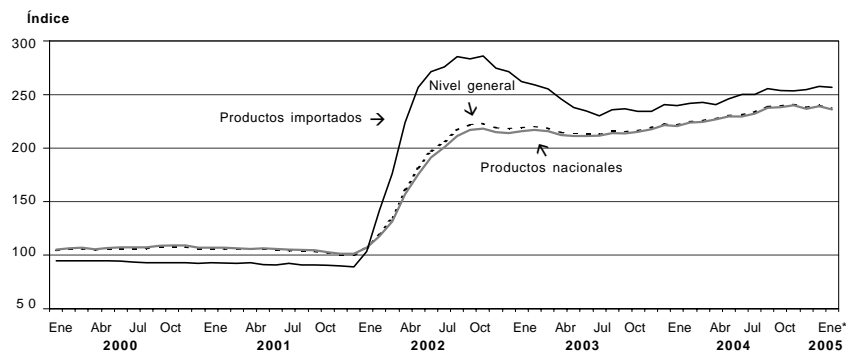

**Cuadro 1.2 Nivel general y principales aperturas del IPIB, base 1993=100**

Período	Nivel general	Productos nacionales			Productos importados
		Total	Primarios	Manufacturados y Energía eléctrica	
2000	102,41	103,26	109,62	101,51	91,91
2001	100,16	100,96	101,34	100,86	90,28
2002	180,68	176,26	209,74	167,05	235,32
2003	213,77	211,72	256,92	199,27	239,24
2004	229,42	228,10	278,75	214,16	245,75
2004 Ene	218,74	217,27	268,18	203,25	236,87
Feb	221,87	220,48	272,85	206,07	239,01
Mar	222,82	221,46	270,30	208,02	239,58
Abr	224,51	223,46	274,68	209,35	237,50
May	227,45	226,21	276,06	212,48	242,76
Jun	227,94	226,38	270,48	214,23	247,28
Jul	229,83	228,44	276,56	215,19	247,05
Ago	235,53	234,18	296,32	217,07	252,23
Sep	236,09	234,90	292,35	219,09	250,77
Oct	237,43	236,39	293,51	220,66	250,28
Nov	234,50	233,14	276,06	221,33	251,31
Dic	236,37	234,91	277,66	223,14	254,38
2005 Ene *	233,52	231,92	258,55	224,59	253,34

**Cuadro 1.3 Nivel general y principales aperturas del IPP, base 1993=100**

Período	Productos nacionales		
	Nivel general	Primarios	Manufacturados y Energía eléctrica
2000	102,58	108,42	100,97
2001	100,49	100,28	100,55
2002	179,13	212,31	169,95
2003	214,26	256,65	202,53
2004	230,79	278,68	217,53
2004 Ene	221,21	270,57	207,55
Feb	224,42	274,95	210,43
Mar	225,49	272,50	212,48
Abr	227,41	277,22	213,62
May	229,88	277,48	216,70
Jun	229,08	270,82	217,53
Jul	230,32	275,44	217,83
Ago	235,63	293,90	219,50
Sep	236,59	290,26	221,73
Oct	237,96	291,26	223,21
Nov	234,55	274,00	223,63
Dic	236,89	275,73	226,14
2005 Ene *	233,77	256,52	227,48

**Cuadro 2.1.1 Variación porcentual del IPIM, base 1993=100, entre cada período y el inmediato anterior, por principales aperturas**

Período	Nivel general	Productos nacionales			Productos importados
		Total	Primarios	Manufacturados y Energía eléctrica	
2004 Ene	-0,3	-0,3	-2,5	0,4	-0,3
Feb	1,4	1,4	1,8	1,3	0,9
Mar	0,4	0,5	-0,9	0,9	0,3
Abr	0,8	0,9	1,6	0,7	-0,9
May	1,3	1,2	0,6	1,4	2,2
Jun	0,2	0,1	-2,0	0,8	1,9
Jul	0,9	1,0	2,4	0,5	-0,1
Ago	2,4	2,5	7,3	0,9	2,1
Sep	0,2	0,3	-1,4	0,9	-0,6
Oct	0,6	0,6	0,5	0,7	-0,2
Nov	-1,2	-1,3	-6,1	0,3	0,4
Dic	0,9	0,8	0,6	0,9	1,2
2005 Ene *	-1,1	-1,2	-7,0	0,7	-0,4

**Cuadro 2.1.2 Variación porcentual del IPIM, base 1993=100, entre cada mes y el mismo mes del año anterior, por principales aperturas**

Período	Nivel general	Productos nacionales			Productos importados
		Total	Primarios	Manufacturados y Energía eléctrica	
2004 Ene	1,2	2,1	-2,0	3,6	-8,5
Feb	2,2	3,0	1,0	3,7	-6,6
Mar	3,4	4,1	4,4	4,0	-4,9
Abr	6,1	6,9	12,3	5,2	-2,2
May	8,2	8,6	13,9	6,9	3,3
Jun	8,6	8,7	10,3	8,2	6,6
Jul	9,6	9,7	13,2	8,6	8,8
Ago	10,7	10,9	16,0	9,3	8,4
Sep	11,2	11,5	16,0	10,1	7,2
Oct	11,2	11,5	14,7	10,5	8,1
Nov	8,8	8,8	5,0	10,1	8,6
Dic	7,9	7,9	1,4	10,2	7,1
2005 Ene*	7,0	7,0	-3,2	10,5	7,0

**Cuadro 2.2.1 Variación porcentual del IPIB, base 1993=100, entre cada período y el inmediato anterior, por principales aperturas**

Período	Nivel general	Productos nacionales			Productos importados
		Total	Primarios	Manufacturados y Energía eléctrica	
2004 Ene	-0,4	-0,4	-2,5	0,4	-0,3
Feb	1,4	1,5	1,7	1,4	0,9
Mar	0,4	0,4	-0,9	0,9	0,2
Abr	0,8	0,9	1,6	0,6	-0,9
May	1,3	1,2	0,5	1,5	2,2
Jun	0,2	0,1	-2,0	0,8	1,9
Jul	0,8	0,9	2,2	0,4	-0,1
Ago	2,5	2,5	7,1	0,9	2,1
Sep	0,2	0,3	-1,3	0,9	-0,6
Oct	0,6	0,6	0,4	0,7	-0,2
Nov	-1,2	-1,4	-5,9	0,3	0,4
Dic	0,8	0,8	0,6	0,8	1,2
2005 Ene*	-1,2	-1,3	-6,9	0,6	-0,4

**Cuadro 2.2.2 Variación porcentual del IPIB, base 1993=100, entre cada mes y el mismo mes del año anterior por principales aperturas**

Período	Nivel general	Productos nacionales			Productos importados
		Total	Primarios	Manufacturados y Energía eléctrica	
2004 Ene	0,2	1,1	-2,2	2,4	-9,2
Feb	2,0	2,9	1,1	3,5	-6,5
Mar	3,3	4,1	4,6	3,9	-4,8
Abr	6,1	6,9	12,5	5,0	-2,1
May	8,2	8,6	14,0	6,8	3,5
Jun	8,6	8,8	10,5	8,2	6,7
Jul	9,7	9,8	13,2	8,7	8,9
Ago	10,9	11,1	15,8	9,4	8,4
Sep	11,4	11,7	15,7	10,4	7,3
Oct	11,3	11,6	14,1	10,7	8,2
Nov	8,8	8,8	4,5	10,3	8,6
Dic	7,7	7,7	0,9	10,3	7,1
2005 Ene*	6,8	6,7	-3,6	10,5	7,0

**Cuadro 2.3.1 Variación porcentual del IPP, base 1993=100, entre cada período y el inmediato anterior por principales aperturas**

Período	Productos nacionales		
	Nivel general	Primarios	Manufacturados y Energía eléctrica
2004 Ene	-0,3	-2,3	0,4
Feb	1,5	1,6	1,4
Mar	0,5	-0,9	1,0
Abr	0,9	1,7	0,5
May	1,1	0,1	1,4
Jun	-0,3	-2,4	0,4
Jul	0,5	1,7	0,1
Ago	2,3	6,7	0,8
Sep	0,4	-1,2	1,0
Oct	0,6	0,3	0,7
Nov	-1,4	-5,9	0,2
Dic	1,0	0,6	1,1
2005 Ene*	-1,3	-7,0	0,6

**Cuadro 2.3.2 Variación porcentual del IPP, base 1993=100, entre cada mes y el mismo mes del año anterior por principales aperturas**

Período	Productos nacionales		
	Nivel general	Primarios	Manufacturados y Energía eléctrica
2004 Ene	1,5	-1,7	2,7
Feb	3,3	1,6	3,9
Mar	4,8	5,8	4,4
Abr	7,7	13,9	5,6
May	9,2	14,8	7,4
Jun	9,0	11,1	8,4
Jul	9,9	13,7	8,6
Ago	11,0	15,7	9,3
Sep	11,4	15,4	10,0
Oct	10,8	13,2	10,0
Nov	7,7	3,2	9,2
Dic	6,7	-0,5	9,4
2005 Ene*	5,7	-5,2	9,6

**Cuadro 3.1 IPIM, base 1993=100, desagregado hasta cuatro dígitos**

Concepto	2000	2001	2002	2003	2004		
					Ene	Feb	Mar
<b>NIVEL GENERAL</b>	<b>106,27</b>	<b>103,84</b>	<b>183,92</b>	<b>216,83</b>	<b>221,96</b>	<b>225,05</b>	<b>226,03</b>
<b>N NACIONAL</b>	<b>107,25</b>	<b>104,82</b>	<b>179,71</b>	<b>214,83</b>	<b>220,55</b>	<b>223,71</b>	<b>224,72</b>
<b>1 Primarios</b>	<b>110,22</b>	<b>101,97</b>	<b>210,96</b>	<b>254,83</b>	<b>265,65</b>	<b>270,32</b>	<b>268,01</b>
A Productos agropecuarios	83,81	81,84	165,33	198,71	210,77	213,18	210,11
011 Agrícolas	75,44	73,39	183,74	177,80	205,50	207,31	200,72
0111 Cereales y oleaginosas	78,08	79,24	222,30	209,97	251,20	248,08	242,73
0112 Hortalizas y legumbres	60,52	54,10	94,69	89,86	79,90	91,75	70,36
0113 Frutas	93,72	76,99	105,76	149,32	166,89	182,27	205,16
012 Ganaderos	90,23	88,34	151,20	214,77	214,82	217,68	217,32
0121 Ganado vacuno y leche	92,60	88,58	157,75	223,64	225,52	230,24	229,73
0122 Ganado porcino y productos de granja	84,30	87,74	134,82	192,60	188,07	186,29	186,32
B Productos pesqueros	148,19	140,12	175,69	193,02	197,73	199,96	210,74
C Productos minerales	174,95	150,06	336,09	411,14	419,50	430,46	428,41
11 Petróleo crudo y gas natural	184,64	156,58	364,52	443,56	449,66	461,64	458,98
14 Productos minerales no metalíferos	100,19	99,79	116,91	161,22	187,01	190,06	192,73
<b>2 Manufacturados y Energía eléctrica</b>	<b>106,46</b>	<b>105,58</b>	<b>171,46</b>	<b>204,27</b>	<b>208,65</b>	<b>211,41</b>	<b>213,30</b>
D Productos manufacturados	107,43	106,61	174,17	207,72	212,22	214,84	216,73
15 Alimentos y bebidas	103,53	103,46	161,52	193,94	197,65	198,08	199,51
151 Productos de carnes, pescados, frutas, legumbres, hortalizas y aceites	90,32	89,23	142,09	177,73	183,37	182,55	186,15
1511 Productos cárnicos	89,44	89,15	132,01	168,86	172,54	169,99	174,55
1512 Conservas de pescados	95,90	95,07	156,45	201,42	212,24	217,51	212,53
1513 Conservas de frutas, hortalizas y legumbres	95,33	88,85	149,67	181,47	182,46	185,25	186,11
1514 Aceites y grasas vegetales	81,81	88,46	224,95	254,58	294,41	298,86	304,29
152 Productos lácteos	121,59	123,21	172,98	236,20	236,47	236,38	237,78
153 Productos de molinería, almidones y alimentos balanceados	95,01	97,59	204,86	208,57	212,13	213,53	209,20
1531 Harinas	91,47	95,49	216,56	211,06	213,93	212,78	205,38
1532 Productos derivados del almidón	106,63	106,83	161,51	191,41	191,57	191,57	191,57
1533 Alimentos balanceados	102,75	101,20	181,29	206,93	214,47	225,69	230,52
154 Otros productos alimenticios	110,01	111,39	175,87	208,41	210,16	211,06	211,47
1541 Productos de panadería	115,71	118,72	172,78	196,20	202,12	203,32	203,95
1542 Azúcar	63,55	75,70	130,08	177,00	170,59	166,74	165,52
1543 Productos de chocolate y golosinas	102,73	101,61	206,14	267,78	267,00	269,06	266,42
1544 Productos farináceos	109,88	105,98	138,93	155,76	157,21	156,72	156,72
1549 Otros productos alimenticios n.c.e.p.	118,85	117,30	189,46	221,32	220,25	221,87	224,22
155 Alcohol etílico y bebidas	105,34	102,71	142,67	165,67	171,35	172,64	175,20
1551 Alcohol etílico y bebidas alcohólicas destiladas	107,25	107,56	148,67	185,96	190,17	190,17	191,84
1552 Vinos y sidra	103,18	101,66	117,11	129,74	145,43	145,42	153,17
1553 Cervezas	129,15	128,71	160,71	260,30	322,09	333,29	333,29
1554 Bebidas no alcohólicas	100,71	96,39	154,70	164,05	149,42	149,33	149,13
16 Tabaco	93,45	97,30	105,50	127,69	143,55	143,55	143,55
17 Productos textiles	91,88	88,61	166,21	202,68	211,49	215,12	215,41
171 Materias primas textiles	89,14	84,53	170,17	207,88	213,92	216,22	214,75
172 Otros productos textiles	110,56	109,65	189,74	232,08	276,55	285,73	290,79
173 Tejidos y artículos de punto	93,21	92,59	149,43	181,06	186,29	191,60	194,91
18 Prendas de materiales textiles	89,36	88,44	105,78	122,12	129,68	134,05	135,20
19 Cuero, artículos de marroquinería y calzado	103,50	103,12	150,75	163,55	164,52	164,06	164,53
191 Cueros, valijas y artículos de marroquinería	115,24	116,62	217,61	235,70	235,20	233,29	232,61
1911 Cueros curtidors	118,79	120,04	238,43	254,40	252,39	249,99	248,99
1912 Valijas y artículos de marroquinería	100,96	102,86	133,88	160,49	166,07	166,09	166,74

Cuadro 3.1

2004										2005	Concepto
Abr	May	Jun	Jul	Ago	Sep	Oct	Nov	Dic	Ene*		
<b>227,84</b>	<b>230,77</b>	<b>231,29</b>	<b>233,41</b>	<b>239,06</b>	<b>239,62</b>	<b>241,02</b>	<b>238,15</b>	<b>240,23</b>	<b>237,57</b>	<b>237,57</b>	<b>NIVEL GENERAL</b>
<b>226,85</b>	<b>229,58</b>	<b>229,79</b>	<b>232,09</b>	<b>237,78</b>	<b>238,49</b>	<b>240,04</b>	<b>236,85</b>	<b>238,86</b>	<b>236,08</b>	<b>236,08</b>	<b>N NACIONAL</b>
<b>272,21</b>	<b>273,77</b>	<b>268,28</b>	<b>274,79</b>	<b>294,79</b>	<b>290,73</b>	<b>292,29</b>	<b>274,60</b>	<b>276,33</b>	<b>257,04</b>	<b>257,04</b>	<b>1</b>
213,95	210,83	206,27	200,97	204,48	201,84	195,91	191,88	190,64	185,89	185,89	A
208,18	205,62	198,81	182,41	182,59	180,24	168,88	163,03	159,37	153,62	153,62	011
246,56	242,67	227,83	211,20	203,71	203,22	194,65	189,11	189,63	180,45	180,45	0111
83,46	109,09	131,45	114,56	139,65	126,76	96,35	85,59	66,81	69,85	69,85	0112
227,36	160,17	141,02	127,85	124,16	134,86	151,70	156,51	159,01	157,83	157,83	0113
218,38	214,83	211,99	215,22	221,29	218,43	216,66	214,02	214,64	210,67	210,67	012
230,31	227,11	224,84	231,36	240,44	239,88	238,46	236,90	238,01	233,63	233,63	0121
188,57	184,13	179,89	174,86	173,42	164,82	162,15	156,85	156,24	153,29	153,29	0122
210,64	205,64	204,96	212,13	217,50	217,71	219,14	211,22	199,72	195,51	195,51	B
434,14	448,92	440,35	477,94	543,42	535,03	556,40	501,35	512,67	452,97	452,97	C
464,42	480,83	471,24	513,37	586,82	576,80	599,33	537,05	549,70	482,23	482,23	11
200,71	202,86	202,27	204,78	208,78	213,01	225,42	226,11	227,21	227,41	227,41	14
<b>214,87</b>	<b>217,92</b>	<b>219,63</b>	<b>220,81</b>	<b>222,72</b>	<b>224,70</b>	<b>226,25</b>	<b>226,89</b>	<b>228,96</b>	<b>230,54</b>	<b>230,54</b>	<b>2</b>
218,36	221,33	223,04	224,29	226,27	227,95	229,57	230,22	232,35	233,79	233,79	D
200,94	200,57	200,95	200,77	201,34	202,75	203,66	202,41	204,20	204,34	204,34	15
187,33	187,06	185,21	186,75	187,42	193,96	194,05	188,68	194,36	190,67	190,67	151
176,46	176,12	173,39	177,54	179,26	188,03	188,41	181,61	187,43	182,25	182,25	1511
212,53	212,53	213,75	213,75	210,21	210,21	210,21	210,06	210,06	210,06	210,06	1512
186,68	186,68	196,20	196,31	196,74	196,14	196,35	196,22	196,27	196,26	196,26	1513
299,72	299,31	270,01	247,34	239,10	246,10	242,55	234,28	258,96	258,54	258,54	1514
237,45	238,05	237,80	237,29	237,32	236,11	235,86	235,46	236,03	236,68	236,68	152
218,98	215,70	213,73	206,02	202,96	200,80	197,90	193,94	188,50	186,19	186,19	153
218,56	213,99	211,23	200,17	195,85	195,07	191,83	188,12	182,10	179,17	179,17	1531
191,57	191,57	191,57	191,57	191,57	191,57	191,57	191,57	191,42	191,42	191,42	1532
232,26	232,26	232,26	233,28	233,46	225,45	222,50	215,95	210,32	209,24	209,24	1533
211,09	210,29	211,67	212,19	212,99	213,32	216,11	216,56	216,30	220,27	220,27	154
202,62	201,04	207,44	207,44	207,44	207,44	214,23	214,17	214,17	219,04	219,04	1541
165,97	163,86	163,22	165,59	167,23	168,49	168,78	170,93	173,34	173,34	173,34	1542
266,42	262,56	252,79	252,79	251,91	251,78	248,37	249,66	245,38	253,10	253,10	1543
155,64	155,28	155,04	155,04	155,04	157,56	158,98	159,06	158,81	159,06	159,06	1544
225,16	227,58	228,03	229,29	232,31	232,47	233,32	233,74	234,46	237,26	237,26	1549
176,17	176,91	180,32	180,90	183,06	182,69	184,96	187,51	190,88	192,23	192,23	155
191,84	195,54	195,57	195,75	203,22	204,94	208,41	208,87	209,46	209,82	209,82	1551
154,49	155,68	161,97	161,97	162,39	162,39	167,98	167,98	167,98	169,75	169,75	1552
333,29	333,29	333,29	333,29	333,29	330,73	330,73	330,73	352,34	352,34	352,34	1553
150,24	150,47	153,21	154,38	157,54	157,16	157,58	162,77	164,33	165,86	165,86	1554
161,41	161,41	161,41	179,90	179,90	179,90	179,90	179,90	197,12	208,74	208,74	16
213,81	213,80	215,16	212,96	209,45	211,42	211,82	210,93	211,11	208,15	208,15	17
212,50	212,29	214,02	210,68	209,04	211,74	211,90	210,34	210,50	207,72	207,72	171
290,79	290,79	290,79	290,79	261,36	261,36	265,10	265,10	265,10	245,44	245,44	172
194,44	194,94	195,75	195,75	195,21	195,93	195,93	196,49	196,76	198,27	198,27	173
135,33	136,85	136,89	137,52	140,52	140,52	140,62	140,62	140,62	142,30	142,30	18
164,31	167,05	165,30	165,30	165,32	165,12	165,25	165,34	166,21	168,53	168,53	19
231,20	232,10	232,57	232,57	233,82	233,93	234,22	233,68	233,56	239,94	239,94	191
247,66	248,32	248,83	248,83	250,17	250,17	249,50	248,83	249,27	256,56	256,56	1911
165,03	166,87	167,16	167,16	168,08	168,59	172,75	172,72	170,34	173,13	173,13	1912

(sigue)

**Cuadro 3.1** (continuación)

Concepto	2000	2001	2002	2003	2004		
					Ene	Feb	Mar
192 Calzado	98,49	97,36	122,23	132,77	134,37	134,52	135,48
20 Madera y productos de madera excepto muebles	97,32	95,79	139,99	162,71	164,08	170,17	178,11
201 Maderas aserradas	102,84	102,17	139,78	167,47	165,39	175,20	178,38
202 Productos de madera	91,99	89,63	140,20	158,11	162,82	165,30	177,84
2021 Tableros y paneles de madera	87,84	85,69	147,62	171,71	173,22	171,23	182,37
2022 Carpintería de madera	94,60	92,09	135,56	149,58	156,29	161,59	175,01
21 Papel y productos de papel	102,82	103,70	199,80	229,60	228,57	228,34	231,25
2101 Papeles	104,45	104,04	198,98	229,99	235,55	235,15	237,37
2102 Envases de papel y cartón	101,28	101,61	192,90	211,66	206,66	206,36	211,89
2109 Otros artículos de papel y cartón	103,52	106,20	209,66	253,19	252,01	252,01	252,01
22 Impresiones y reproducción de grabaciones	125,68	122,57	163,98	187,18	204,61	204,96	205,16
221 Diarios y revistas	122,64	130,02	153,99	170,04	173,12	174,07	174,61
222 Artículos de librería	127,47	118,19	169,84	197,24	223,10	223,10	223,10
23 Productos refinados del petróleo	153,28	158,56	268,40	351,93	350,70	352,64	351,87
24 Sustancias y productos químicos	113,47	114,41	200,93	235,83	237,39	240,12	240,31
241 Sustancias químicas básicas	111,93	110,61	227,50	284,64	287,70	298,82	299,85
2411 Sustancias químicas básicas	114,86	115,14	234,04	303,95	306,87	321,00	320,85
2412 Abonos y fertilizantes	103,65	103,95	161,48	253,78	248,83	249,01	250,32
2413 Sustancias plásticas y elastómeros	109,58	106,57	225,54	267,56	271,32	280,20	282,37
242 Otros productos químicos	114,60	116,15	194,08	223,54	224,87	225,29	225,33
2421 Insecticidas y plaguicidas	97,25	98,16	195,39	202,12	201,33	199,10	198,93
2422 Pinturas, barnices, enduidos y tintas de imprenta	102,90	104,28	202,64	234,93	235,54	237,20	239,31
2423 Productos farmacéuticos y veterinarios	121,90	124,60	188,22	220,87	225,10	224,83	225,43
2424 Jabones y detergentes	111,36	111,41	199,21	229,29	226,73	227,98	227,27
2429 Otros productos químicos	111,06	112,16	197,05	217,25	218,32	219,80	216,75
243 Fibras manufacturadas	84,47	83,51	208,17	238,45	234,01	244,72	243,15
25 Productos de caucho y plástico	109,36	106,87	183,69	209,06	209,40	212,88	218,67
251 Productos de caucho	101,56	98,87	185,50	222,01	229,38	232,52	235,26
2511 Cubiertas de caucho	90,07	87,77	187,24	229,82	238,80	241,45	241,44
2519 Otros productos de caucho	115,86	112,68	183,35	212,30	217,65	221,43	227,57
252 Productos de plástico	111,44	109,00	183,21	205,62	204,09	207,65	214,26
26 Productos de minerales no metálicos	97,01	97,26	144,32	183,94	188,90	191,37	192,54
261 Vidrio y productos de vidrio	91,91	91,75	137,41	166,03	169,79	173,18	175,16
269 Otros productos de minerales no metálicos	98,56	98,94	146,42	189,39	194,72	196,90	197,82
2691 Productos de cerámica no refractaria para uso no estructural	80,80	74,59	89,60	97,05	101,81	101,81	101,81
2692 Productos de cerámica refractaria	105,18	104,86	147,44	151,75	148,96	148,96	148,96
2693 Productos de arcilla y cerámica no refractaria para uso estructural	86,80	86,18	111,04	131,48	145,28	146,34	147,87
2694 Cemento y cal	107,70	109,76	178,60	261,24	266,27	269,25	269,39
2695 Artículos de hormigón, de cemento y de yeso	100,03	100,87	133,58	160,30	163,39	167,05	168,74
2699 Otros artículos de minerales no metalíferos n.c.e.p	101,39	102,38	190,01	206,70	199,12	199,51	201,39
27 Productos metálicos básicos	100,88	97,57	193,33	239,49	255,86	261,97	270,17
271 Productos de minerales ferrosos en formas básicas	99,45	97,14	213,50	270,16	281,86	292,02	306,60
272 Productos de minerales no ferrosos en formas básicas	127,04	125,61	211,43	226,89	240,23	252,37	258,38
273 Productos de fundición	99,53	94,65	164,33	200,41	223,35	223,35	223,35
28 Productos metálicos excepto máquinas y equipos	111,81	109,91	201,54	232,25	240,08	249,85	255,53
281 Productos metálicos estructurales, recipientes y generadores de vapor	127,51	124,48	208,57	237,10	243,46	248,41	251,43

**Cuadro 3.1**

2004										2005	Concepto
Abr	May	Jun	Jul	Ago	Sep	Oct	Nov	Dic	Ene*		
135,78	139,30	136,60	136,60	136,10	135,77	135,83	136,19	137,48	138,06	192	
182,35	184,87	187,42	188,87	191,61	197,52	198,73	197,65	205,63	222,53	20	
184,95	185,09	188,75	189,82	192,10	201,16	200,04	197,63	213,32	242,56	201	
179,85	184,65	186,13	187,96	191,14	194,01	197,47	197,67	198,19	203,16	202	
184,80	184,78	188,58	188,86	193,78	197,02	200,52	201,07	201,51	203,78	2021	
176,74	184,57	184,60	187,39	189,48	192,11	195,55	195,53	196,12	202,77	2022	
229,89	233,05	235,99	234,82	235,61	236,22	235,94	235,68	235,15	236,59	21	
239,54	242,83	244,75	245,00	246,56	251,16	250,58	248,93	247,51	250,88	2101	
213,10	217,64	218,23	220,30	221,05	220,12	219,81	219,96	219,71	219,50	2102	
244,32	245,55	252,44	245,79	245,98	245,40	245,40	245,73	245,53	247,61	2109	
205,16	205,92	205,72	205,72	206,68	208,27	208,49	193,07	190,89	192,56	22	
174,61	176,65	176,13	176,12	178,72	183,00	183,60	186,90	187,16	191,67	221	
223,10	223,10	223,10	223,10	223,10	223,10	223,10	196,69	193,07	193,07	222	
351,97	355,60	356,97	358,17	365,16	366,11	364,99	365,43	365,42	365,91	23	
240,90	243,27	245,52	247,45	252,19	255,07	260,07	262,67	265,86	267,87	24	
300,38	306,23	313,74	320,12	334,14	345,82	362,29	369,10	376,52	371,86	241	
319,44	327,45	333,00	340,61	353,55	368,08	393,25	396,83	406,67	392,87	2411	
291,11	290,83	290,49	297,23	299,01	298,31	298,28	298,04	319,20	319,00	2412	
282,07	286,20	296,18	301,33	317,26	326,96	335,90	346,42	350,48	354,61	2413	
226,00	227,37	228,27	229,11	231,47	231,86	234,04	235,58	237,71	241,46	242	
197,26	199,70	199,26	198,98	202,91	200,12	199,71	197,82	197,87	198,93	2421	
240,28	241,06	242,99	244,37	245,88	248,68	253,31	253,71	256,51	264,51	2422	
226,65	227,21	227,25	227,99	228,86	229,01	230,12	231,40	232,71	233,36	2423	
227,15	230,04	231,33	232,79	233,83	234,30	237,79	240,72	243,37	250,77	2424	
218,31	218,83	222,81	221,94	237,66	238,02	240,12	241,78	247,11	251,61	2429	
240,66	248,29	251,66	253,02	259,61	273,61	276,65	279,20	282,49	282,06	243	
221,02	222,50	223,66	224,46	229,07	241,84	246,58	250,16	256,24	257,62	25	
239,75	241,33	242,94	242,35	241,52	242,46	242,91	242,78	243,06	244,88	251	
245,20	247,07	248,67	247,48	247,47	247,46	247,64	247,12	248,18	248,53	2511	
232,96	234,19	235,82	235,97	234,13	236,25	237,03	237,39	236,70	240,33	2519	
216,04	217,49	218,53	219,69	225,76	241,68	247,55	252,12	259,74	261,01	252	
195,02	197,72	202,36	202,63	204,55	205,71	205,54	205,75	205,81	207,89	26	
175,41	175,16	185,39	185,62	188,23	188,16	187,90	187,90	187,90	187,94	261	
200,99	204,59	207,53	207,80	209,51	211,05	210,91	211,17	211,26	213,96	269	
102,79	105,83	108,19	108,31	110,10	111,95	111,95	111,95	114,21	119,33	2691	
148,96	167,54	167,54	167,54	171,28	171,58	171,58	171,58	172,46	172,46	2692	
155,30	158,15	161,49	162,35	165,66	165,02	164,31	165,34	163,90	166,08	2693	
269,90	275,34	278,85	278,31	279,95	280,46	280,42	279,52	279,77	280,64	2694	
173,63	174,06	173,41	174,35	174,58	180,45	180,64	180,87	181,32	187,24	2695	
203,14	205,49	216,10	216,88	217,90	218,22	218,02	221,88	222,14	223,95	2699	
272,59	287,91	295,36	299,73	302,98	303,56	312,30	324,18	326,20	332,56	27	
311,57	325,67	335,14	343,11	348,76	349,97	362,62	378,37	382,04	393,77	271	
253,16	268,02	267,27	268,37	272,20	270,63	271,47	277,13	277,83	278,25	272	
223,35	240,33	246,15	246,15	246,15	246,15	250,71	258,21	258,21	258,21	273	
255,75	272,76	277,75	282,16	285,32	285,16	288,61	295,94	298,24	300,77	28	
251,63	264,79	268,99	273,14	278,97	279,69	283,41	284,00	287,19	297,78	281	

(sigue)

**Cuadro 3.1** (continuación)

Concepto	2000	2001	2002	2003	2004		
					Ene	Feb	Mar
2811 Productos metálicos para uso estructural	127,59	124,67	208,34	237,29	243,95	249,03	251,61
2813 Generadores de vapor	124,42	117,22	217,28	230,19	225,06	224,63	244,48
289 Otros productos metálicos excepto máquinas, equipos y muebles	106,47	104,95	199,14	230,60	238,92	250,34	256,93
2893 Herramientas de mano y artículos de ferretería	112,75	113,61	186,42	205,87	207,75	222,52	227,61
2899 Otros productos metálicos n.c.e.p.	105,60	103,75	200,90	234,03	243,23	254,18	260,99
29 Máquinas y equipos	105,30	100,70	160,40	180,47	182,41	186,15	190,04
291 Máquinas de uso general	105,38	99,93	149,46	167,14	167,44	169,19	170,51
2911 Motores a explosión excepto para automotores	107,73	100,13	159,95	192,61	194,53	199,15	200,12
2912 Bombas y compresores	106,21	102,54	157,06	182,02	186,37	186,37	187,51
2913 Rodamientos	87,16	88,89	201,20	203,46	185,17	188,80	187,88
2915 Equipos de elevación y manipulación	114,01	105,41	140,83	157,21	158,42	161,63	164,68
2919 Otra maquinaria de uso general	103,57	97,76	139,03	149,21	147,78	149,29	150,60
292 Máquinas de uso especial	114,30	107,83	186,24	210,45	216,35	221,04	226,86
2921 Máquinas agrícolas	124,60	117,20	234,96	263,69	271,24	279,40	285,25
2922 Máquinas herramientas	107,58	101,70	113,00	120,00	122,98	124,60	129,33
2924 Máquinas para la industria extractiva y obras de construcción	105,20	97,73	161,00	206,47	204,20	206,42	206,28
2925 Máquinas para la elaboración o procesamiento de alimentos y bebidas	101,53	96,24	129,50	145,02	148,74	148,96	153,40
2926 Máquinas para lavaderos industriales	100,28	94,72	163,22	199,27	221,76	221,76	243,83
2927 Armas y municiones	99,52	97,97	193,37	232,99	231,77	235,89	245,10
293 Otros aparatos de uso doméstico	97,58	95,39	148,91	167,73	167,86	172,69	177,41
31 Máquinas y aparatos eléctricos	90,78	85,93	170,23	188,07	201,64	213,88	222,06
311 Motores, generadores y transformadores eléctricos	106,26	96,81	175,76	188,33	191,43	197,91	203,58
312 Aparatos de distribución y control eléctrico	92,25	91,28	159,03	166,30	164,33	165,59	164,94
313 Conductores eléctricos	93,20	89,95	205,80	231,20	271,60	297,88	306,10
314 Acumuladores eléctricos	88,82	88,92	180,20	215,48	217,06	231,88	248,68
315 Equipos de iluminación	86,72	78,83	149,96	165,39	166,43	174,73	170,93
319 Otros equipos eléctricos	77,42	71,77	124,49	133,49	134,14	135,65	152,81
32 Equipos y aparatos de radio y televisión	63,24	53,61	105,91	116,91	111,79	111,01	111,01
33 Equipos para medicina e instrumentos de medición	94,08	87,54	139,19	150,92	151,29	152,39	152,93
3311 Equipos para medicina	103,89	99,04	159,04	172,74	172,43	174,48	175,49
3312 Instrumentos de medición de servicios domiciliarios	82,72	74,23	116,20	125,66	126,82	126,82	126,82
34 Vehículos automotores, carrocerías y repuestos	100,36	95,81	160,29	181,10	184,60	189,07	190,85
341 Vehículos automotores	99,54	94,15	170,56	191,40	189,14	191,66	191,63
342 Carrocerías y remolques	104,84	94,55	123,99	146,15	142,11	161,95	171,00
343 Repuestos para automotores	101,32	100,21	143,69	164,08	183,53	189,17	193,65
35 Otros medios de transporte	103,02	100,63	125,86	150,44	152,97	152,97	156,98
3591 Motocicletas	103,10	100,62	125,96	151,00	153,79	153,79	157,98
3599 Otros medios de transporte	101,34	100,98	124,04	139,46	136,72	136,72	137,09
36 Muebles y otros productos industriales	107,85	104,88	149,37	171,80	179,34	181,00	183,86
361 Muebles y colchones	108,77	104,60	147,54	174,24	183,73	186,10	188,61
369 Otros productos manufacturados	104,82	105,80	155,35	163,81	164,96	164,28	168,29
E Energía eléctrica	69,39	65,60	66,65	71,01	70,74	79,17	81,08

**Cuadro 3.1**

2004										2005	Concepto
Abr	May	Jun	Jul	Ago	Sep	Oct	Nov	Dic	Ene*		
251,41	264,12	268,40	272,59	278,49	279,03	282,23	282,74	285,44	296,11	2811	
260,09	290,21	291,37	293,98	297,26	305,08	328,00	331,83	353,42	361,14	2813	
257,14	275,47	280,73	285,23	287,48	287,03	290,38	300,00	302,01	301,79	289	
228,51	228,20	228,28	229,31	230,99	233,88	232,86	230,24	232,88	232,84	2893	
261,11	282,01	287,99	292,97	295,30	294,38	298,34	309,65	311,57	311,33	2899	
192,75	195,09	197,41	198,02	199,07	200,51	201,82	204,10	205,42	198,89	29	
171,96	173,29	175,01	175,47	175,36	176,26	176,26	176,66	177,16	177,95	291	
201,62	208,13	211,92	214,30	214,30	216,06	216,13	213,73	214,98	217,52	2911	
191,09	191,32	195,27	195,37	194,54	197,94	197,94	200,31	200,31	200,52	2912	
187,91	194,17	196,96	196,67	201,14	198,88	198,74	198,13	198,17	205,98	2913	
164,68	164,68	164,68	164,68	164,68	165,51	165,51	165,44	165,51	167,88	2915	
151,12	151,56	151,54	151,85	151,76	151,06	151,06	151,17	151,95	151,61	2919	
228,27	234,38	236,88	237,72	240,15	241,04	241,65	242,09	244,17	221,71	292	
287,01	296,62	300,95	301,31	307,44	306,84	308,12	307,12	311,36	318,50	2921	
130,17	131,65	132,27	134,24	131,56	132,96	132,96	136,26	136,26	136,82	2922	
204,33	207,98	210,47	215,55	216,23	218,70	218,37	220,11	220,28	219,53	2924	
155,74	157,95	158,18	158,50	155,55	159,34	159,22	160,66	159,32	154,86	2925	
243,83	246,37	246,37	246,37	252,99	253,16	253,16	253,16	254,24	254,24	2926	
243,62	249,91	249,91	251,70	252,15	252,15	252,15	255,20	260,72	260,72	2927	
182,40	182,51	185,25	185,80	186,79	189,22	192,38	198,00	199,46	202,33	293	
223,39	229,94	237,70	237,33	240,82	236,61	242,86	247,45	254,20	256,45	31	
203,38	208,28	210,62	213,06	213,92	214,76	216,25	218,27	226,56	229,98	311	
169,52	170,73	171,60	171,25	172,33	173,87	173,41	173,13	173,87	174,75	312	
308,29	314,36	335,96	334,53	341,85	339,18	355,61	369,25	380,43	383,95	313	
256,06	256,06	256,06	256,06	256,06	256,06	256,06	256,06	256,06	265,37	314	
172,52	198,26	198,45	196,75	199,88	171,36	179,99	179,95	188,30	191,24	315	
149,90	152,44	154,37	154,00	156,55	155,82	154,73	154,49	157,94	154,46	319	
111,01	111,01	110,85	111,01	113,27	111,08	110,59	108,57	108,57	107,06	32	
153,76	153,94	153,91	154,17	154,73	152,79	152,85	152,96	152,99	154,15	33	
177,04	177,37	177,32	177,79	178,85	177,10	177,21	177,42	177,46	179,64	3311	
126,82	126,82	126,82	126,82	126,82	124,65	124,65	124,65	124,65	124,65	3312	
192,99	199,94	201,96	203,00	203,32	205,22	205,23	206,93	207,54	210,29	34	
191,55	196,00	198,81	199,27	199,08	199,65	199,26	199,21	199,89	202,54	341	
175,62	184,32	186,66	193,34	193,34	197,12	197,12	205,72	207,24	213,00	342	
200,68	213,35	213,35	214,47	216,13	220,84	221,86	226,22	226,44	228,72	343	
157,00	157,19	157,19	157,18	157,18	160,76	162,00	162,00	165,22	165,22	35	
157,98	157,98	157,98	157,97	157,97	161,74	163,04	163,04	166,39	166,39	3591	
137,43	141,41	141,41	141,41	141,41	141,41	141,41	141,41	141,91	141,91	3599	
187,16	190,51	191,28	191,78	193,13	194,74	201,15	199,63	203,52	212,13	36	
192,45	196,53	196,00	195,92	197,54	198,10	204,38	204,70	206,90	218,13	361	
169,85	170,81	175,81	178,25	178,68	183,76	190,56	183,03	192,46	192,46	369	
80,52	86,31	88,41	86,88	86,13	99,38	98,25	98,30	98,30	105,38	E	

(sigue)

**Cuadro 3.1** (conclusión)

Concepto	2000	2001	2002	2003	2004		
					Ene	Feb	Mar
<b>I IMPORTADO</b>	<b>93,77</b>	<b>91,30</b>	<b>237,51</b>	<b>242,27</b>	<b>239,93</b>	<b>242,06</b>	<b>242,69</b>
A Productos agropecuarios y de la silvicultura	107,76	105,01	212,34	223,96	239,63	243,19	246,02
01 Agropecuarios	107,58	105,54	206,98	218,27	233,11	237,08	240,67
0111 Cauchos naturales	97,34	90,13	243,72	258,82	287,13	292,90	301,94
0113 Frutas y cafés	113,90	115,05	184,30	193,23	199,77	202,62	202,84
02 Productos de la silvicultura	109,51	99,88	264,37	279,21	302,85	302,51	298,02
C Productos minerales	107,97	105,61	276,27	369,51	353,37	340,42	361,14
D Productos manufacturados	93,17	90,71	238,39	242,63	239,61	241,73	242,21
15 Alimentos y bebidas	103,34	108,38	415,05	428,15	372,37	372,37	367,82
154 Productos alimenticios	118,46	123,97	554,22	552,49	465,47	465,47	456,05
155 Bebidas	79,63	83,94	196,77	233,12	226,35	226,35	229,44
20 Madera y productos de madera excepto muebles	130,03	130,53	338,55	352,48	368,74	369,36	369,56
21 Papel y productos de papel	99,82	100,30	245,56	228,61	240,39	239,16	240,78
22 Impresiones y reproducción de grabaciones	101,21	103,22	109,70	117,98	118,11	118,11	118,11
24 Sustancias y productos químicos	97,95	98,34	261,90	271,45	270,01	276,56	277,78
241 Sustancias químicas básicas	111,14	110,63	304,53	320,35	320,97	329,98	333,09
2411 Sustancias químicas básicas	94,77	94,92	294,56	301,09	298,78	303,70	303,20
2412 Abonos y fertilizantes	73,77	80,89	214,74	203,26	212,22	211,25	213,47
2413 Sustancias plásticas y elastómeros	154,98	151,42	345,07	387,02	392,39	412,49	423,73
242 Otros productos químicos	80,46	82,04	205,37	206,60	202,42	205,72	204,43
2421 Insecticidas y plaguicidas	91,43	92,50	242,66	242,42	231,56	241,05	237,87
2423 Productos farmacéuticos y veterinarios	78,41	80,62	204,62	213,74	212,59	215,04	214,53
2429 Otros productos químicos	79,42	80,48	195,17	188,41	182,98	185,35	183,78
26 Productos de minerales no metálicos	108,79	111,04	326,61	363,79	353,73	356,86	357,67
27 Productos metálicos básicos	104,35	96,65	256,80	275,53	317,90	325,00	339,97
271 Productos de minerales ferrosos en formas básicas	109,35	99,11	252,16	271,96	315,15	324,12	342,88
272 Productos de minerales no ferrosos en formas básicas	96,17	92,64	264,39	281,37	322,41	326,44	335,23
29 Máquinas y equipos	93,99	89,37	214,95	205,17	199,35	200,41	199,53
291 Máquinas de uso general	95,54	93,73	221,85	214,20	208,57	209,84	209,45
292 Máquinas de uso especial	93,15	87,02	211,22	200,29	194,38	195,33	194,17
2922 Máquinas herramientas	86,94	76,23	174,55	175,00	158,69	159,65	159,65
2929 Máquinas de uso especial en la industria manufacturera y sus accesorios	95,96	91,89	227,78	211,71	210,49	211,43	209,76
30 Máquinas de oficina e informática	82,69	76,67	197,81	196,69	185,23	186,69	186,12
31 Máquinas y aparatos eléctricos	97,53	97,83	278,99	281,00	276,54	279,49	278,31
32 Equipos y aparatos de radio y televisión	71,33	67,02	183,30	199,12	179,97	173,76	167,97
321 Componentes electrónicos	100,63	102,13	321,47	305,44	274,58	269,54	243,09
323 Aparatos de grabación y reproducción de sonidos	58,34	51,46	122,06	152,01	138,05	131,31	134,68

Cuadro 3.1

2004										2005	Concepto
Abr	May	Jun	Jul	Ago	Sep	Oct	Nov	Dic	Ene*		
<b>240,50</b>	<b>245,81</b>	<b>250,36</b>	<b>250,19</b>	<b>255,45</b>	<b>253,97</b>	<b>253,49</b>	<b>254,62</b>	<b>257,74</b>	<b>256,64</b>	<b>I IMPORTADO</b>	
246,80	245,40	258,71	252,78	252,49	243,97	250,23	255,63	259,93	269,64	A	
242,06	240,12	254,62	247,97	247,56	238,30	244,98	250,69	255,72	266,77	01	
296,42	301,75	328,96	313,46	315,08	306,48	309,36	318,42	314,90	311,17	0111	
208,51	202,07	208,73	207,54	205,89	196,21	205,23	208,88	219,19	239,37	0113	
292,76	296,71	298,39	299,52	300,32	298,99	301,25	303,63	300,76	297,50	02	
361,14	380,30	410,33	411,36	402,56	411,36	381,33	425,86	433,11	418,09	C	
239,90	245,44	249,57	249,63	255,15	253,91	253,25	254,09	257,15	255,66	D	
359,23	363,90	366,16	376,75	390,55	368,00	367,95	386,30	387,33	376,11	15	
441,98	449,62	453,34	470,67	493,27	456,34	456,26	486,30	488,00	469,62	154	
229,44	229,44	229,44	229,44	229,44	229,44	229,44	229,44	229,44	229,44	155	
365,59	369,88	371,83	374,46	377,23	375,14	374,15	379,70	389,92	388,66	20	
244,01	249,22	256,54	261,43	268,98	266,90	266,48	265,90	271,42	269,63	21	
118,11	134,45	134,45	134,45	136,05	136,05	136,05	128,36	128,36	128,36	22	
272,57	274,73	281,98	282,82	291,54	292,06	293,37	293,86	295,68	293,90	24	
327,03	328,32	337,80	339,66	352,14	354,11	359,04	360,54	363,04	361,13	241	
294,74	297,84	307,28	307,10	314,57	311,92	310,70	309,23	311,60	308,74	2411	
223,59	226,95	216,84	228,75	223,35	221,55	216,84	216,84	216,84	217,62	2412	
419,65	416,52	430,14	434,40	461,62	474,57	495,08	503,43	506,73	506,36	2413	
200,33	203,66	207,95	207,46	211,17	209,77	206,28	205,43	206,36	204,75	242	
233,33	239,06	238,30	236,93	242,23	240,52	239,63	238,01	239,33	236,89	2421	
209,81	212,34	214,34	213,95	217,66	216,69	216,63	216,24	216,34	214,65	2423	
180,48	183,95	192,16	191,84	195,08	193,31	185,39	184,27	185,97	184,70	2429	
354,04	362,23	362,23	362,23	369,87	369,87	369,87	371,33	375,07	367,18	26	
363,40	396,31	400,33	392,13	398,68	405,02	395,75	398,69	415,57	415,22	27	
356,25	403,74	410,09	396,23	402,34	405,90	404,64	409,06	422,67	426,41	271	
375,08	384,16	384,36	385,42	392,70	403,57	381,23	381,73	403,96	396,92	272	
195,57	199,07	200,94	199,68	202,89	199,13	198,50	198,63	200,50	199,74	29	
206,73	211,78	213,33	213,07	216,81	207,81	207,29	207,05	208,66	208,79	291	
189,55	192,20	194,25	192,46	195,38	194,44	193,75	194,08	196,09	194,85	292	
158,38	159,25	159,74	157,66	157,93	157,22	156,98	158,14	161,11	158,89	2922	
203,62	207,08	209,83	208,16	212,28	211,25	210,36	210,30	211,88	211,08	2929	
183,07	185,45	186,89	186,52	188,97	188,27	187,53	186,56	187,46	186,32	30	
272,54	278,90	281,71	281,01	285,60	284,42	283,23	282,65	282,65	281,47	31	
159,41	161,19	163,43	163,93	165,02	164,55	164,35	163,90	164,16	163,80	32	
239,88	245,67	252,96	254,58	258,13	256,61	255,97	254,49	255,32	254,18	321	
123,75	123,75	123,75	123,75	123,75	123,75	123,75	123,75	123,75	123,75	323	

**Cuadro 3.2 IPIB, base 1993=100, desagregado hasta cuatro dígitos**

Concepto	2000	2001	2002	2003	2004		
					Ene	Feb	Mar
<b>NIVEL GENERAL</b>	<b>102,41</b>	<b>100,16</b>	<b>180,68</b>	<b>213,77</b>	<b>218,74</b>	<b>221,87</b>	<b>222,82</b>
<b>N NACIONAL</b>	<b>103,26</b>	<b>100,96</b>	<b>176,26</b>	<b>211,71</b>	<b>217,27</b>	<b>220,48</b>	<b>221,46</b>
<b>1 Primarios</b>	<b>109,62</b>	<b>101,34</b>	<b>209,73</b>	<b>256,92</b>	<b>268,18</b>	<b>272,85</b>	<b>270,30</b>
A Productos agropecuarios	84,81	82,57	166,64	205,68	218,61	221,12	217,70
011 Agrícolas	75,57	73,30	182,40	189,54	219,45	221,39	214,34
0111 Cereales y oleaginosas	76,15	77,28	217,31	223,71	268,25	264,92	259,21
0112 Hortalizas y legumbres	64,68	57,81	101,31	96,08	85,39	98,05	75,18
0113 Frutas	100,04	82,17	113,05	159,43	178,11	194,51	218,93
012 Ganaderos	91,90	89,68	154,55	218,07	217,95	220,91	220,29
0121 Ganado vacuno y leche	95,78	91,33	163,65	230,12	231,78	236,62	235,74
0122 Ganado porcino y productos de granja	82,20	85,55	131,79	187,95	183,39	181,65	181,68
B Productos pesqueros	144,42	136,56	171,61	188,29	192,72	194,90	205,41
C Productos minerales	170,53	146,26	328,52	401,25	409,02	419,71	417,71
11 Petróleo crudo y gas natural	179,98	152,61	356,31	432,89	438,42	450,11	447,51
14 Productos minerales no metalíferos	97,70	97,31	114,28	157,34	182,37	185,34	187,95
<b>2 Manufacturados y Energía eléctrica</b>	<b>101,51</b>	<b>100,85</b>	<b>167,05</b>	<b>199,27</b>	<b>203,25</b>	<b>206,07</b>	<b>208,02</b>
D Productos manufacturados	102,30	101,72	169,53	202,45	206,54	209,21	211,16
15 Alimentos y bebidas	102,75	102,89	161,56	193,67	196,93	197,32	198,84
151 Productos de carnes, pescados, frutas, legumbres, hortalizas y aceites	91,53	90,50	143,88	180,11	185,74	184,88	188,74
1511 Productos cárnicos	92,08	91,86	136,08	174,18	178,01	175,44	180,39
1512 Conservas de pescados	93,51	92,70	152,90	196,54	206,94	212,08	207,22
1513 Conservas de frutas, hortalizas y legumbres	92,96	86,64	146,30	177,11	177,94	180,65	181,49
1514 Aceites y grasas vegetales	79,78	86,26	219,91	248,47	287,11	291,45	296,74
152 Productos lácteos	118,58	120,15	169,08	230,53	230,61	230,52	231,89
153 Productos de molinería, almidones y alimentos balanceados	92,64	95,17	200,20	203,57	206,86	208,23	204,00
1531 Harinas	89,20	93,12	211,63	206,01	208,62	207,49	200,28
1532 Productos derivados del almidón	103,92	104,12	157,81	186,75	186,75	186,75	186,75
1533 Alimentos balanceados	100,20	98,69	177,22	201,98	209,16	220,10	224,81
154 Otros productos alimenticios	107,27	108,61	171,88	203,39	204,93	205,80	206,20
1541 Productos de panadería	112,81	115,75	168,83	191,45	197,05	198,22	198,84
1542 Azúcar	61,99	73,84	127,22	172,82	166,42	162,66	161,47
1543 Productos de chocolate y golosinas	100,18	99,10	201,52	261,38	260,39	262,41	259,83
1544 Productos farináceos	107,16	103,35	135,79	152,02	153,31	152,83	152,83
1549 Otros productos alimenticios n.c.e.p.	115,90	114,38	185,18	216,00	214,78	216,35	218,65
155 Alcohol etílico y bebidas	106,62	104,77	148,74	171,46	175,74	176,99	179,69
1551 Alcohol etílico y bebidas alcohólicas destiladas	113,60	115,21	159,54	199,09	203,51	203,51	205,27
1552 Vinos y sidra	102,46	100,99	116,66	129,00	144,31	144,30	152,03
1553 Cervezas	121,67	121,25	151,72	245,36	303,43	313,98	313,98
1554 Bebidas no alcohólicas	104,88	101,93	170,09	179,82	162,01	161,94	161,77
16 Tabaco	83,28	102,95	112,85	134,55	151,08	151,08	151,08
17 Productos textiles	89,60	86,41	162,49	197,82	206,25	209,79	210,08
171 Materias primas textiles	86,93	82,43	166,36	202,90	208,62	210,86	209,43
172 Otros productos textiles	107,82	106,94	185,48	226,51	269,70	278,65	283,58
173 Tejidos y artículos de punto	90,89	90,29	146,07	176,71	181,67	186,85	190,07
18 Prendas de materiales textiles	87,14	86,25	103,39	119,19	126,46	130,73	131,85
19 Cuero, artículos de marroquinería y calzado	100,93	100,57	147,34	159,63	160,45	159,99	160,45
191 Cueros, valijas y artículos de marroquinería	112,38	113,73	212,70	230,06	229,37	227,50	226,85
1911 Cueros curtidors	115,84	117,07	233,05	248,31	246,13	243,80	242,82
1912 Valijas y artículos de marroquinería	98,46	100,31	130,84	156,63	161,95	161,97	162,60

**Cuadro 3.2**

2004										2005	Concepto
Abr	May	Jun	Jul	Ago	Sep	Oct	Nov	Dic	Ene*		
<b>224,51</b>	<b>227,45</b>	<b>227,94</b>	<b>229,83</b>	<b>235,53</b>	<b>236,09</b>	<b>237,43</b>	<b>234,50</b>	<b>236,37</b>	<b>233,52</b>	<b>NIVEL GENERAL</b>	
<b>223,46</b>	<b>226,21</b>	<b>226,38</b>	<b>228,44</b>	<b>234,18</b>	<b>234,90</b>	<b>236,39</b>	<b>233,14</b>	<b>234,91</b>	<b>231,92</b>	<b>N NACIONAL</b>	
<b>274,68</b>	<b>276,06</b>	<b>270,48</b>	<b>276,56</b>	<b>296,32</b>	<b>292,35</b>	<b>293,51</b>	<b>276,06</b>	<b>277,66</b>	<b>258,55</b>	<b>1</b>	
221,86	218,61	213,84	208,30	212,08	209,49	203,18	198,97	197,64	192,60	A	
222,31	219,59	212,32	194,80	194,99	192,48	180,35	174,10	170,19	164,05	011	
263,30	259,14	243,30	225,54	217,54	217,02	207,86	201,94	202,50	192,70	0111	
89,18	116,58	140,47	122,40	149,19	135,41	102,94	91,45	71,38	74,64	0112	
242,62	170,93	150,50	136,45	132,51	143,93	161,90	167,04	169,71	168,45	0113	
221,51	217,86	215,01	218,65	225,20	222,55	220,71	218,06	218,72	214,52	012	
236,57	233,19	230,85	237,92	247,65	247,29	245,76	244,12	245,27	240,54	0121	
183,88	179,55	175,41	170,51	169,10	160,71	158,11	152,94	152,35	149,47	0122	
205,30	200,44	199,77	206,76	211,99	212,20	213,59	205,87	194,65	190,56	B	
423,29	437,71	429,35	466,00	529,85	521,67	542,50	488,82	499,86	441,63	C	
452,81	468,82	459,46	500,55	572,17	562,39	584,36	523,62	535,96	470,15	11	
195,73	197,83	197,26	199,70	203,60	207,73	219,83	220,51	221,58	221,77	14	
<b>209,35</b>	<b>212,48</b>	<b>214,23</b>	<b>215,19</b>	<b>217,07</b>	<b>219,09</b>	<b>220,66</b>	<b>221,33</b>	<b>223,14</b>	<b>224,59</b>	<b>2</b>	
212,55	215,61	217,35	218,37	220,31	222,05	223,69	224,38	226,24	227,54	D	
200,27	199,92	200,28	200,19	200,67	202,15	203,03	201,82	203,51	203,64	15	
189,92	189,68	187,75	189,39	190,07	196,76	196,77	191,35	196,85	193,31	151	
182,30	182,00	179,16	183,40	185,10	194,11	194,37	187,48	193,09	188,14	1511	
207,22	207,22	208,41	208,41	204,96	204,96	204,96	204,81	204,81	204,81	1512	
182,05	182,05	191,34	191,44	191,86	191,28	191,48	191,35	191,40	191,39	1513	
292,29	291,89	263,31	241,20	233,16	239,99	236,54	228,46	252,54	252,12	1514	
231,56	232,16	231,91	231,41	231,44	230,27	230,02	229,62	230,18	230,82	152	
213,54	210,35	208,42	200,90	197,92	195,82	192,98	189,12	183,82	181,57	153	
213,13	208,67	205,98	195,21	190,99	190,22	187,06	183,45	177,58	174,73	1531	
186,75	186,75	186,75	186,75	186,75	186,75	186,75	186,75	186,60	186,60	1532	
226,50	226,51	226,51	227,50	227,68	219,86	216,99	210,60	205,11	204,06	1533	
205,84	205,06	206,40	206,91	207,69	208,01	210,73	211,17	210,92	214,79	154	
197,54	196,01	202,24	202,24	202,24	202,24	208,86	208,81	208,81	213,55	1541	
161,91	159,86	159,23	161,55	163,14	164,37	164,65	166,75	169,10	169,10	1542	
259,83	256,07	246,54	246,54	245,68	245,55	242,22	243,48	239,31	246,84	1543	
151,78	151,43	151,20	151,20	151,20	153,65	155,04	155,12	154,87	155,12	1544	
219,56	221,92	222,36	223,59	226,53	226,69	227,52	227,93	228,64	231,36	1549	
180,74	181,51	185,12	185,95	187,82	187,41	189,77	192,75	195,91	197,21	155	
205,27	209,33	209,37	209,55	210,34	210,44	214,00	214,54	215,18	215,56	1551	
153,35	154,54	160,81	160,81	161,21	161,21	166,79	166,79	166,79	168,56	1552	
313,98	313,98	313,98	313,98	313,98	311,57	311,57	311,57	331,93	331,93	1553	
163,03	163,27	166,34	168,06	171,63	171,38	171,84	178,08	179,42	180,83	1554	
169,68	169,68	169,68	189,09	189,09	189,09	189,09	189,09	205,34	219,35	16	
208,51	208,51	209,83	207,68	204,26	206,18	206,57	205,71	205,88	203,00	17	
207,23	207,03	208,72	205,46	203,86	206,49	206,65	205,13	205,29	202,57	171	
283,58	283,58	283,58	283,58	254,88	254,88	258,53	258,53	258,53	239,36	172	
189,61	190,11	190,90	190,90	190,37	191,07	191,07	191,62	191,88	193,35	173	
131,97	133,46	133,50	134,11	137,03	137,03	137,14	137,14	137,14	138,78	18	
160,24	162,91	161,20	161,20	161,22	161,03	161,15	161,24	162,09	164,35	19	
225,47	226,35	226,80	226,80	228,03	228,13	228,41	227,88	227,77	233,99	191	
241,52	242,17	242,66	242,66	243,97	243,97	243,31	242,66	243,09	250,19	1911	
160,94	162,73	163,01	163,01	163,91	164,41	168,47	168,44	166,12	168,83	1912	

(sigue)

**Cuadro 3.2** (continuación)

Concepto	2000	2001	2002	2003	2004		
					Ene	Feb	Mar
192 Calzado	96,04	94,95	119,45	129,58	131,04	131,19	132,12
20 Madera y productos de madera excepto muebles	94,91	93,41	136,83	158,80	160,00	165,94	173,68
201 Maderas aserradas	100,28	99,63	136,62	163,45	161,27	170,84	173,94
202 Productos de madera	89,71	87,40	137,03	154,31	158,77	161,20	173,43
2021 Tableros y paneles de madera	85,66	83,56	144,27	167,58	168,91	166,97	177,83
2022 Carpintería de madera	92,25	89,81	132,48	146,00	152,42	157,58	170,67
21 Papel y productos de papel	100,27	101,13	195,32	224,11	222,91	222,68	225,53
2101 Papeles	101,84	101,44	194,48	224,45	229,68	229,29	231,46
2102 Envases de papel y cartón	98,79	99,12	188,62	206,65	201,59	201,29	206,69
2109 Otros artículos de papel y cartón	100,94	103,55	204,94	247,10	245,75	245,75	245,75
22 Impresiones y reproducción de grabaciones	123,62	118,29	155,15	176,71	192,63	192,98	193,19
221 Diarios y revistas	122,64	122,69	139,51	153,95	156,67	157,53	158,02
222 Artículos de librería	124,29	115,25	165,98	192,49	217,55	217,55	217,55
23 Productos refinados del petróleo	126,84	129,49	252,36	353,73	351,90	354,69	353,57
24 Sustancias y productos químicos	111,22	112,14	197,35	231,14	232,37	235,06	235,26
241 Sustancias químicas básicas	109,15	107,86	222,40	277,78	280,54	291,38	292,39
2411 Sustancias químicas básicas	112,00	112,26	228,78	296,59	299,19	312,97	312,83
2412 Abonos y fertilizantes	101,08	101,37	157,87	247,70	242,66	242,84	244,11
2413 Sustancias plásticas y elastómeros	106,86	103,93	220,47	261,15	264,60	273,25	275,37
242 Otros productos químicos	112,50	114,03	190,82	219,25	220,24	220,65	220,69
2421 Insecticidas y plaguicidas	94,84	95,73	190,98	197,29	196,34	194,17	194,00
2422 Pinturas, barnices, enduidos y tintas de imprenta	100,35	101,69	198,06	229,29	229,70	231,31	233,37
2423 Productos farmacéuticos y veterinarios	119,03	121,65	184,14	215,28	218,89	218,64	219,22
2424 Jabones y detergentes	110,81	110,86	198,65	228,32	225,59	226,83	226,12
2429 Otros productos químicos	108,31	109,38	192,60	212,04	212,90	214,34	211,38
243 Fibras manufacturadas	82,38	81,44	203,52	232,75	228,21	238,66	237,13
25 Productos de caucho y plástico	107,93	105,47	181,66	206,44	206,60	210,03	215,75
251 Productos de caucho	104,95	102,17	192,02	229,44	236,85	240,11	242,94
2511 Cubiertas de caucho	97,70	95,21	203,58	249,50	259,05	261,92	261,91
2519 Otros productos de caucho	112,99	109,88	179,21	207,20	212,25	215,93	221,92
252 Productos de plástico	108,67	106,30	179,07	200,69	199,03	202,51	208,95
26 Productos de minerales no metálicos	94,60	94,85	141,09	179,53	184,22	186,62	187,76
261 Vidrio y productos de vidrio	89,63	89,48	134,31	162,05	165,58	168,88	170,81
269 Otros productos de minerales no metálicos	96,11	96,48	143,15	184,84	189,89	192,02	192,92
2691 Productos de cerámica no refractaria para uso no estructural	78,80	72,74	87,58	94,72	99,28	99,28	99,28
2692 Productos de cerámica refractaria	102,57	102,26	144,09	148,11	145,26	145,26	145,26
2693 Productos de arcilla y cerámica no refractaria para uso estructural	84,65	84,05	108,53	128,33	141,68	142,71	144,20
2694 Cemento y cal	105,02	107,04	174,67	254,97	259,67	262,58	262,71
2695 Artículos de hormigón, de cemento y de yeso	97,54	98,36	130,55	156,44	159,32	162,89	164,54
2699 Otros artículos de minerales no metalíferos n.c.e.p	98,88	99,85	185,77	201,78	194,19	194,57	196,40
27 Productos metálicos básicos	98,38	95,15	188,99	233,75	249,51	255,48	263,47
271 Productos de minerales ferrosos en formas básicas	96,98	94,73	208,71	263,67	274,86	284,78	298,99
272 Productos de minerales no ferrosos en formas básicas	123,89	122,50	206,64	221,45	234,28	246,11	251,97
273 Productos de fundición	97,06	92,30	160,65	195,61	217,81	217,81	217,81
28 Productos metálicos excepto máquinas y equipos	108,96	107,15	196,99	226,66	234,09	243,61	249,16
281 Productos metálicos estructurales, recipientes y generadores de vapor	124,00	121,22	203,79	231,30	237,28	242,09	245,07

**Cuadro 3.2**

2004										2005	Concepto
Abr	May	Jun	Jul	Ago	Sep	Oct	Nov	Dic	Ene *		
132,41	135,85	133,22	133,22	132,73	132,40	132,46	132,82	134,08	134,64	192	
177,82	180,27	182,76	184,18	186,85	192,62	193,80	192,74	200,52	217,00	20	
180,35	180,48	184,05	185,10	187,32	196,16	195,07	192,72	208,01	236,53	201	
175,38	180,07	181,51	183,29	186,39	189,19	192,56	192,76	193,27	198,11	202	
180,21	180,19	183,89	184,17	188,96	192,12	195,54	196,07	196,50	198,71	2021	
172,36	179,99	180,02	182,75	184,78	187,35	190,70	190,68	191,25	197,74	2022	
224,20	227,29	230,15	229,01	229,78	230,38	230,11	229,85	229,33	230,74	21	
233,58	236,78	238,66	238,89	240,42	244,90	244,34	242,73	241,35	244,63	2101	
207,87	212,30	212,87	214,89	215,63	214,71	214,42	214,56	214,32	214,12	2102	
238,24	239,45	246,17	239,68	239,87	239,30	239,30	239,62	239,43	241,45	2109	
193,19	193,94	193,75	193,75	194,71	196,29	196,51	182,52	180,53	182,21	22	
158,02	159,87	159,39	159,39	161,74	165,61	166,15	169,14	169,38	173,46	221	
217,55	217,55	217,55	217,55	217,55	217,55	217,55	191,80	188,27	188,27	222	
353,72	358,99	360,97	362,72	371,44	372,64	371,07	371,70	371,72	372,47	23	
235,83	238,16	240,37	242,26	246,93	249,77	254,68	257,21	260,34	262,28	24	
292,90	298,61	305,93	312,15	325,82	337,21	353,27	359,92	367,15	362,61	241	
311,45	319,27	324,68	332,10	344,71	358,88	383,43	386,92	396,51	383,05	2411	
283,89	283,62	283,28	289,86	291,59	290,91	290,88	290,65	311,29	311,09	2412	
275,08	279,11	288,84	293,86	309,40	318,86	327,58	337,83	341,80	345,82	2413	
221,36	222,69	223,57	224,38	226,72	227,10	229,23	230,72	232,80	236,45	242	
192,38	194,76	194,33	194,06	197,88	195,17	194,77	192,93	192,97	194,01	2421	
234,31	235,08	236,96	238,30	239,78	242,51	247,02	247,41	250,15	257,95	2422	
220,41	220,97	221,00	221,72	222,57	222,71	223,80	225,04	226,33	226,96	2423	
226,01	228,88	230,16	231,61	232,65	233,11	236,58	239,50	242,14	249,50	2424	
212,90	213,40	217,28	216,44	231,76	232,11	234,17	235,78	240,97	245,36	2429	
234,70	242,14	245,43	246,76	253,18	266,84	269,80	272,29	275,50	275,08	243	
218,06	219,52	220,67	221,45	226,02	238,63	243,30	246,84	252,84	254,21	25	
247,58	249,21	250,88	250,28	249,42	250,39	250,85	250,72	251,01	252,89	251	
265,99	268,02	269,75	268,47	268,45	268,44	268,64	268,08	269,22	269,60	2511	
227,18	228,38	229,96	230,12	228,32	230,38	231,14	231,49	230,82	234,37	2519	
210,68	212,09	213,11	214,25	220,17	235,69	241,42	245,87	253,30	254,54	252	
190,18	192,82	197,34	197,60	199,48	200,61	200,44	200,64	200,71	202,73	26	
171,06	170,81	180,79	181,01	183,56	183,49	183,24	183,24	183,24	183,28	261	
196,00	199,51	202,38	202,65	204,32	205,82	205,67	205,93	206,02	208,65	269	
100,24	103,21	105,51	105,62	107,37	109,17	109,17	109,17	111,37	116,37	2691	
145,26	163,38	163,38	163,38	167,02	167,32	167,32	167,32	168,18	168,18	2692	
151,45	154,23	157,48	158,33	161,55	160,94	160,24	161,25	159,84	161,96	2693	
263,20	268,51	271,93	271,40	273,01	273,50	273,46	272,59	272,83	273,68	2694	
169,31	169,73	169,09	170,01	170,24	175,95	176,15	176,37	176,80	182,58	2695	
198,11	200,41	210,75	211,51	212,51	212,82	212,63	216,39	216,64	218,41	2699	
265,83	280,77	288,04	292,30	295,47	296,03	304,56	316,14	318,11	324,32	27	
303,84	317,60	326,83	334,60	340,11	341,28	353,62	368,99	372,56	384,01	271	
246,88	261,37	260,64	261,72	265,45	263,92	264,73	270,26	270,94	271,34	272	
217,81	234,38	240,05	240,05	240,05	240,05	244,50	251,81	251,81	251,81	273	
249,38	265,98	270,84	275,14	278,22	278,07	281,45	288,59	291,02	293,49	28	
245,31	258,18	262,26	266,30	271,99	272,70	276,37	276,96	280,10	290,42	281	

(sigue)

**Cuadro 3.2** (continuación)

Concepto	2000	2001	2002	2003	2004		
					Ene	Feb	Mar
2811 Productos metálicos para uso estructural	124,43	121,58	203,64	231,60	237,90	242,86	245,37
2813 Generadores de vapor	109,18	109,18	209,03	221,29	216,26	215,84	234,92
289 Otros productos metálicos excepto máquinas, equipos y muebles	103,83	102,35	194,66	225,08	233,00	244,13	250,56
2893 Herramientas de mano y artículos de ferretería	109,99	110,82	182,29	201,00	202,65	217,06	222,02
2899 Otros productos metálicos n.c.e.p.	102,97	101,18	196,38	228,41	237,20	247,87	254,51
29 Máquinas y equipos	98,84	97,32	158,00	177,70	179,53	183,20	187,02
291 Máquinas de uso general	97,77	96,27	147,46	165,16	165,36	167,11	168,47
2911 Motores a explosión excepto para automotores	105,05	102,82	171,03	205,77	207,73	212,67	213,71
2912 Bombas y compresores	98,66	96,55	147,87	172,03	175,87	175,87	177,00
2913 Rodamientos	85,01	86,69	196,68	198,62	180,59	184,13	183,24
2915 Equipos de elevación y manipulación	100,01	97,50	134,97	150,53	151,56	154,78	157,85
2919 Otra maquinaria de uso general	95,55	94,66	139,26	149,41	147,93	149,42	150,78
292 Máquinas de uso especial	104,15	103,32	183,62	207,26	212,96	217,55	223,19
2921 Máquinas agrícolas	110,72	110,54	229,77	257,36	264,56	272,58	278,19
2922 Máquinas herramientas	97,86	96,90	110,22	116,88	119,78	121,31	125,67
2924 Máquinas para la industria extractiva y obras de construcción	99,37	96,79	166,46	213,28	210,89	213,25	213,10
2925 Máquinas para la elaboración o procesamiento de alimentos y bebidas	96,00	94,09	130,34	145,85	149,59	149,80	154,14
2926 Máquinas para lavaderos industriales	97,79	98,04	174,52	212,89	236,81	236,81	260,38
2927 Armas y municiones	101,16	99,56	197,13	237,11	235,65	239,87	249,27
293 Otros aparatos de uso doméstico	95,16	93,02	145,54	163,71	163,70	168,41	173,01
31 Máquinas y aparatos eléctricos	87,33	83,59	166,74	183,97	196,85	208,68	216,54
311 Motores, generadores y transformadores eléctricos	95,77	90,59	169,08	181,32	184,11	190,50	195,57
312 Aparatos de distribución y control eléctrico	89,95	89,02	155,42	162,31	160,25	161,47	160,84
313 Conductores eléctricos	90,78	87,60	201,04	225,53	264,72	290,31	298,33
314 Acumuladores eléctricos	86,61	86,72	176,14	210,31	211,68	226,13	242,51
315 Equipos de iluminación	84,57	76,88	146,59	161,43	162,30	170,40	166,69
319 Otros equipos eléctricos	75,50	71,58	125,49	134,66	135,13	136,59	153,33
32 Equipos y aparatos de radio y televisión	61,53	52,16	93,84	103,00	98,42	97,72	97,72
33 Equipos para medicina e instrumentos de medición	91,75	87,73	142,08	153,84	154,07	155,25	155,81
3311 Equipos para medicina	101,31	100,98	166,71	180,78	180,33	182,53	183,57
3312 Instrumentos de medición de servicios domiciliarios	80,67	72,39	113,56	122,65	123,68	123,68	123,68
34 Vehículos automotores, carrocerías y repuestos	94,53	92,09	157,28	177,70	180,69	184,99	186,69
341 Vehículos automotores	93,04	90,28	167,58	188,20	185,53	187,94	187,91
342 Carrocerías y remolques	92,19	87,48	119,64	140,92	136,98	156,07	164,80
343 Repuestos para automotores	98,81	97,73	140,43	160,14	178,98	184,48	188,84
35 Otros medios de transporte	100,46	98,14	123,02	146,83	149,18	149,18	153,09
3591 Motocicletas	100,54	98,12	123,11	147,37	149,98	149,98	154,07
3599 Otros medios de transporte	98,82	98,48	121,23	136,11	133,33	133,33	133,69
36 Muebles y otros productos industriales	105,18	102,28	146,00	167,69	174,90	176,52	179,31
361 Muebles y colchones	106,07	102,00	144,20	170,05	179,17	181,48	183,93
369 Otros productos manufacturados	102,27	103,22	151,90	159,95	160,93	160,27	164,18
E Energía eléctrica	69,72	65,91	66,97	71,34	71,07	79,54	81,46

**Cuadro 3.2**

2004										2005	Concepto
Abr	May	Jun	Jul	Ago	Sep	Oct	Nov	Dic	Ene *		
245,18	257,57	261,75	265,83	271,59	272,11	275,23	275,73	278,36	288,77	2811	
249,92	278,86	279,97	282,48	285,64	293,15	315,17	318,85	339,60	347,01	2813	
250,77	268,64	273,77	278,15	280,35	279,91	283,18	292,56	294,74	294,54	289	
222,89	222,59	222,66	223,67	225,31	228,14	227,14	224,58	227,17	227,13	2893	
254,62	275,01	280,84	285,69	287,97	287,07	290,93	301,96	304,09	303,86	2899	
189,58	191,94	194,23	194,82	195,86	197,29	198,54	200,72	202,13	195,51	29	
169,82	171,18	172,96	173,43	173,32	174,31	174,32	174,66	175,16	175,96	291	
215,31	222,26	226,30	228,84	228,84	230,72	230,80	228,23	229,57	232,29	2911	
180,22	180,46	184,42	184,53	183,77	187,21	187,21	189,38	189,38	189,59	2912	
183,26	189,37	192,09	191,81	196,16	193,96	193,83	193,23	193,27	200,89	2913	
157,85	157,85	157,85	157,85	157,85	158,56	158,56	158,50	158,56	160,75	2915	
151,24	151,66	151,65	151,95	151,86	151,23	151,23	151,35	152,11	151,78	2919	
224,48	230,50	232,90	233,71	236,07	236,93	237,49	237,96	240,34	216,17	292	
279,77	289,26	293,44	293,74	299,77	299,18	300,36	299,38	303,13	310,13	2921	
126,49	127,88	128,43	130,17	127,33	128,69	128,69	132,08	132,08	132,62	2922	
211,13	214,83	217,49	222,78	223,47	225,97	225,63	227,50	227,67	226,92	2924	
156,38	158,63	158,86	159,19	156,43	160,04	159,93	161,30	162,41	157,61	2925	
260,38	263,09	263,09	263,09	270,17	270,34	270,34	270,34	271,49	271,49	2926	
247,75	254,16	254,16	255,99	256,45	256,45	256,45	259,51	265,05	265,05	2927	
177,88	177,99	180,65	181,19	182,16	184,53	187,61	193,10	194,52	197,31	293	
217,80	224,15	231,64	231,32	234,67	230,66	236,68	241,09	247,71	249,92	31	
195,31	200,09	202,39	204,75	205,55	206,43	207,93	209,75	217,89	221,24	311	
165,31	166,49	167,34	166,99	168,05	169,55	169,10	168,83	169,55	170,41	312	
300,47	306,38	327,43	326,04	333,18	330,57	346,59	359,88	370,77	374,20	313	
249,71	249,71	249,71	249,71	249,71	249,71	249,71	249,71	249,71	258,80	314	
168,25	193,34	193,54	191,87	194,92	167,11	175,53	175,49	183,64	186,50	315	
150,49	152,97	154,89	154,54	157,02	156,31	155,24	155,06	158,43	155,03	319	
97,72	97,72	97,59	97,72	99,72	97,79	97,36	95,58	95,58	94,25	32	
156,57	156,76	156,73	157,01	157,61	155,63	155,68	155,79	155,82	157,06	33	
184,99	185,35	185,29	185,80	186,93	185,06	185,15	185,37	185,42	187,72	3311	
123,68	123,68	123,68	123,68	123,68	121,56	121,56	121,56	121,56	121,56	3312	
188,74	195,46	197,40	198,40	198,74	200,56	200,58	202,21	202,79	205,52	34	
187,81	192,13	194,81	195,25	195,12	195,66	195,29	195,24	195,89	198,55	341	
169,25	177,64	179,90	186,32	186,32	189,96	189,96	198,26	199,72	205,28	342	
195,71	208,06	208,06	209,15	210,77	215,36	216,36	220,61	220,82	223,04	343	
153,11	153,29	153,29	153,28	153,28	156,78	157,98	157,98	161,12	161,12	35	
154,07	154,07	154,07	154,06	154,06	157,73	158,99	158,99	162,27	162,27	3591	
134,02	137,90	137,90	137,90	137,90	137,90	137,90	137,90	138,39	138,39	3599	
182,54	185,80	186,55	187,04	188,35	189,93	196,17	194,69	198,49	206,88	36	
187,68	191,65	191,14	191,05	192,64	193,18	199,31	199,62	201,76	212,71	361	
165,70	166,64	171,51	173,90	174,31	179,29	185,92	178,56	187,77	187,77	369	
80,90	86,72	88,83	87,29	86,53	99,84	98,71	98,76	98,76	105,87	E	

(sigue)

**Cuadro 3.2** (conclusión)

Concepto	2000	2001	2002	2003	2004		
					Ene	Feb	Mar
<b>I IMPORTADO</b>	<b>91,91</b>	<b>90,28</b>	<b>235,32</b>	<b>239,24</b>	<b>236,87</b>	<b>239,01</b>	<b>239,58</b>
A Productos agropecuarios y de la silvicultura	108,05	105,81	212,68	224,13	239,61	242,97	245,77
01 Agropecuarios	108,17	106,68	207,98	219,14	233,87	237,61	241,15
0111 Cauchos naturales	94,93	87,89	238,18	252,62	280,01	285,64	294,45
0113 Frutas y cafés	116,35	118,28	189,33	198,48	205,39	207,96	208,24
02 Productos de la silvicultura	106,79	97,40	258,37	272,51	295,33	295,00	290,62
C Productos minerales	105,17	102,87	269,71	360,21	344,21	331,60	351,78
D Productos manufacturados	91,23	89,62	236,12	239,49	236,45	238,59	239,01
15 Alimentos y bebidas	109,57	114,96	427,52	443,68	388,12	388,12	384,03
154 Productos alimenticios	115,51	120,89	541,86	539,32	453,91	453,91	444,72
155 Bebidas	100,24	105,67	248,19	293,67	284,95	284,95	288,84
20 Madera y productos de madera excepto muebles	126,81	127,29	330,91	344,04	359,59	360,19	360,39
21 Papel y productos de papel	97,34	97,80	239,96	223,12	234,41	233,21	234,78
22 Impresiones y reproducción de grabaciones	107,99	110,14	117,29	125,99	126,03	126,03	126,03
24 Sustancias y productos químicos	95,88	96,26	256,94	265,84	264,17	270,57	271,75
241 Sustancias químicas básicas	108,39	107,89	297,67	312,70	313,03	321,82	324,85
2411 Sustancias químicas básicas	92,43	92,57	287,92	293,90	291,39	296,19	295,70
2412 Abonos y fertilizantes	71,98	78,92	210,00	198,52	207,06	206,12	208,28
2413 Sustancias plásticas y elastómeros	151,14	147,66	337,28	377,75	382,67	402,27	413,23
242 Otros productos químicos	79,28	80,83	202,93	203,70	199,37	202,61	201,33
2421 Insecticidas y plaguicidas	89,16	90,21	237,21	236,64	225,82	235,07	231,97
2423 Productos farmacéuticos y veterinarios	76,00	78,15	199,30	207,77	206,45	208,85	208,35
2429 Otros productos químicos	79,86	80,92	196,68	189,63	183,99	186,37	184,80
26 Productos de minerales no metálicos	106,08	108,27	319,21	355,02	344,89	347,94	348,73
27 Productos metálicos básicos	101,75	94,25	251,01	268,92	309,99	316,92	331,52
271 Productos de minerales ferrosos en formas básicas	106,63	96,64	246,46	265,43	307,30	316,05	334,33
272 Productos de minerales no ferrosos en formas básicas	93,79	90,34	258,44	274,64	314,40	318,34	326,91
29 Máquinas y equipos	91,66	89,21	218,15	207,71	201,71	202,78	201,87
291 Máquinas de uso general	93,17	93,35	225,44	216,90	211,06	212,40	212,01
292 Máquinas de uso especial	90,84	86,98	214,22	202,75	196,66	197,58	196,39
2922 Máquinas herramientas	84,78	74,34	170,66	170,85	154,75	155,69	155,69
2929 Máquinas de uso especial en la industria manufacturera y sus accesorios	93,58	92,68	233,89	217,16	215,57	216,50	214,77
30 Máquinas de oficina e informática	80,64	78,01	206,51	205,25	193,39	194,93	194,33
31 Máquinas y aparatos eléctricos	95,00	95,30	272,38	273,97	269,37	272,24	271,10
32 Equipos y aparatos de radio y televisión	69,32	65,46	178,11	190,58	171,76	166,01	159,90
321 Componentes electrónicos	97,65	100,20	336,30	318,44	285,12	279,75	253,16
323 Aparatos de grabación y reproducción de sonidos	56,76	50,07	108,01	133,92	121,53	115,60	118,56

Cuadro 3.2

2004										2005	Concepto
Abr	May	Jun	Jul	Ago	Sep	Oct	Nov	Dic	Ene *		
<b>237,50</b>	<b>242,76</b>	<b>247,28</b>	<b>247,05</b>	<b>252,23</b>	<b>250,77</b>	<b>250,28</b>	<b>251,31</b>	<b>254,38</b>	<b>253,34</b>	<b>I IMPORTADO</b>	
246,70	244,96	258,11	252,24	251,94	243,10	249,61	255,11	259,42	269,19	A	
242,70	240,38	254,72	248,13	247,72	238,11	245,06	250,89	255,93	267,04	01	
289,07	294,27	320,81	305,69	307,26	298,88	301,69	310,52	307,09	303,45	0111	
214,07	207,12	213,92	212,60	210,96	200,59	210,10	214,08	224,34	244,56	0113	
285,49	289,34	290,98	292,08	292,86	291,57	293,77	296,09	293,29	290,11	02	
351,78	370,44	399,69	400,70	392,13	400,70	371,45	414,82	421,88	407,26	C	
236,80	242,30	246,41	246,40	251,83	250,64	249,95	250,68	253,69	252,26	D	
375,65	380,20	382,41	392,74	406,20	384,20	384,16	402,05	403,06	392,11	15	
431,00	438,45	442,07	458,98	481,02	445,00	444,93	474,23	475,88	457,96	154	
288,84	288,84	288,84	288,84	288,84	288,84	288,84	288,84	288,84	288,84	155	
356,52	360,70	362,61	365,17	367,87	365,83	364,87	370,28	380,24	379,01	20	
237,94	243,01	250,15	254,92	262,28	260,25	259,84	259,27	264,66	262,91	21	
126,03	143,46	143,46	143,46	145,17	145,17	145,17	136,96	136,96	136,96	22	
266,65	268,78	275,89	276,71	285,23	285,73	286,95	287,42	289,20	287,46	24	
318,94	320,20	329,45	331,25	343,42	345,35	350,16	351,62	354,06	352,20	241	
287,45	290,47	299,68	299,50	306,79	304,21	303,01	301,58	303,89	301,10	2411	
218,15	221,42	211,56	223,18	217,91	216,16	211,56	211,56	211,56	212,32	2412	
409,25	406,20	419,48	423,63	450,18	462,81	482,81	490,95	494,17	493,81	2413	
197,29	200,58	204,87	204,39	208,05	206,66	203,12	202,27	203,20	201,62	242	
227,54	233,14	232,39	231,05	236,23	234,56	233,69	232,11	233,40	231,02	2421	
203,74	206,21	208,16	207,78	211,40	210,45	210,31	209,94	210,03	208,39	2423	
181,48	184,96	193,23	192,90	196,16	194,38	186,41	185,29	187,00	185,72	2429	
345,19	353,18	353,18	353,18	360,63	360,63	360,63	362,05	365,70	358,01	26	
354,35	386,44	390,36	382,37	388,76	394,94	385,90	388,77	405,22	404,88	27	
347,37	393,68	399,87	386,36	392,31	395,79	394,55	398,87	412,13	415,78	271	
365,77	374,62	374,82	375,85	382,95	393,55	371,76	372,25	393,93	387,06	272	
197,80	201,36	203,29	202,00	205,35	201,39	200,73	200,83	202,68	201,91	29	
209,11	214,24	215,88	215,61	219,45	209,90	209,35	209,12	210,69	210,79	291	
191,70	194,41	196,49	194,65	197,74	196,79	196,07	196,35	198,36	197,12	292	
154,45	155,30	155,78	153,75	154,02	153,32	153,08	154,22	157,12	154,95	2922	
208,52	212,07	214,87	213,11	217,48	216,41	215,48	215,37	216,98	216,15	2929	
191,17	193,70	195,19	194,81	197,38	196,63	195,85	194,85	195,81	194,59	30	
265,47	271,67	274,41	273,72	278,19	277,05	275,89	275,32	275,32	274,18	31	
152,20	154,08	156,46	156,97	158,11	157,62	157,41	156,93	157,21	156,83	32	
249,80	255,92	263,67	265,32	269,05	267,45	266,77	265,23	266,11	264,90	321	
108,94	108,94	108,94	108,94	108,94	108,94	108,94	108,94	108,94	108,94	323	

**Cuadro 3.3 IPP, base 1993=100, desagregado hasta cuatro dígitos**

Concepto	2000	2001	2002	2003	2004		
					Ene	Feb	Mar
<b>NIVEL GENERAL</b>	<b>102,58</b>	<b>100,49</b>	<b>179,13</b>	<b>214,26</b>	<b>221,21</b>	<b>224,42</b>	<b>225,49</b>
<b>1 Primarios</b>	<b>108,42</b>	<b>100,28</b>	<b>212,31</b>	<b>256,65</b>	<b>270,57</b>	<b>274,95</b>	<b>272,50</b>
A Productos agropecuarios	84,00	81,81	171,06	206,19	222,83	225,00	221,83
011 Agrícolas	76,63	74,43	186,65	195,17	227,55	229,00	223,43
0111 Cereales y oleaginosas	76,15	77,28	217,31	223,71	268,25	264,92	259,21
0112 Hortalizas y legumbres	64,68	57,81	101,31	96,08	85,39	98,05	75,18
0113 Frutas	100,04	82,17	113,05	159,43	178,11	194,51	218,93
012 Ganaderos	91,85	89,66	154,45	217,94	217,80	220,73	220,11
0121 Ganado vacuno y leche	95,78	91,33	163,65	230,12	231,78	236,62	235,74
0122 Ganado porcino y productos de granja	82,20	85,55	131,79	187,95	183,39	181,65	181,68
B Productos pesqueros	144,42	136,56	171,61	188,29	192,72	194,90	205,41
C Productos minerales	171,37	146,82	330,99	404,06	411,63	422,40	420,35
11 Petróleo crudo y gas natural	179,98	152,61	356,31	432,89	438,42	450,11	447,51
14 Productos minerales no metalíferos	97,70	97,31	114,28	157,34	182,37	185,34	187,95
<b>2 Manufacturados y Energía eléctrica</b>	<b>100,97</b>	<b>100,55</b>	<b>169,95</b>	<b>202,53</b>	<b>207,55</b>	<b>210,43</b>	<b>212,48</b>
D Productos manufacturados	101,66	101,31	172,22	205,43	210,56	213,32	215,37
15 Alimentos y bebidas	99,78	100,54	166,91	198,93	206,06	206,84	208,76
151 Productos de carnes, pescados, frutas, legumbres, hortalizas y aceites	88,46	89,46	164,22	198,65	213,16	213,81	217,84
1511 Productos cárnicos	92,08	91,86	136,08	174,18	178,01	175,44	180,39
1512 Conservas de pescados	93,51	92,70	152,90	196,54	206,94	212,08	207,22
1513 Conservas de frutas, hortalizas y legumbres	92,96	86,64	146,30	177,11	177,94	180,65	181,49
1514 Aceites y grasas vegetales	79,78	86,26	219,91	248,47	287,11	291,45	296,74
152 Productos lácteos	118,58	120,15	169,08	230,53	230,61	230,52	231,89
153 Productos de molinería, almidones y alimentos balanceados	92,51	95,09	200,63	203,64	206,89	208,13	203,78
1531 Harinas	89,20	93,12	211,63	206,01	208,62	207,49	200,28
1532 Productos derivados del almidón	103,92	104,12	157,81	186,75	186,75	186,75	186,75
1533 Alimentos balanceados	100,20	98,69	177,22	201,98	209,16	220,10	224,81
154 Otros productos alimenticios	107,14	108,48	171,89	203,54	205,02	205,89	206,28
1541 Productos de panadería	112,81	115,75	168,83	191,45	197,05	198,22	198,84
1542 Azúcar	61,99	73,84	127,22	172,82	166,42	162,66	161,47
1543 Productos de chocolate y golosinas	100,18	99,10	201,52	261,38	260,39	262,41	259,83
1544 Productos farináceos	107,16	103,35	135,79	152,02	153,31	152,83	152,83
1549 Otros productos alimenticios n.c.e.p.	115,90	114,38	185,18	216,00	214,78	216,35	218,65
155 Alcohol etílico y bebidas	106,68	104,86	148,54	171,53	176,12	177,39	180,12
1551 Alcohol etílico y bebidas alcohólicas destiladas	113,60	115,21	159,54	199,09	203,51	203,51	205,27
1552 Vinos y sidra	102,46	100,99	116,66	129,00	144,31	144,30	152,03
1553 Cervezas	121,67	121,25	151,72	245,36	303,43	313,98	313,98
1554 Bebidas no alcohólicas	104,88	101,93	170,09	179,82	162,01	161,94	161,77
16 Tabaco	83,28	102,95	112,85	134,55	151,08	151,08	151,08
17 Productos textiles	89,47	86,20	162,80	198,22	206,56	210,03	210,22
171 Materias primas textiles	86,93	82,43	166,36	202,90	208,62	210,86	209,43
172 Otros productos textiles	107,82	106,94	185,48	226,51	269,70	278,65	283,58
173 Tejidos y artículos de punto	90,89	90,29	146,07	176,71	181,67	186,85	190,07
18 Prendas de materiales textiles	87,14	86,25	103,39	119,19	126,46	130,73	131,85
19 Cuero, artículos de marroquinería y calzado	105,07	105,21	171,09	184,53	184,60	183,63	183,69
191 Cueros, valijas y artículos de marroquinería	113,66	114,97	220,26	236,83	235,59	233,55	232,77
1911 Cueros curtidos	115,84	117,07	233,05	248,31	246,13	243,80	242,82
1912 Valijas y artículos de marroquinería	98,46	100,31	130,84	156,63	161,95	161,97	162,60

Cuadro 3.3

2004										2005	Concepto
Abr	May	Jun	Jul	Ago	Sep	Oct	Nov	Dic	Ene*		
<b>227,41</b>	<b>229,88</b>	<b>229,08</b>	<b>230,32</b>	<b>235,63</b>	<b>236,59</b>	<b>237,96</b>	<b>234,55</b>	<b>236,89</b>	<b>233,77</b>	<b>NIVEL GENERAL</b>	
<b>277,22</b>	<b>277,48</b>	<b>270,82</b>	<b>275,44</b>	<b>293,90</b>	<b>290,26</b>	<b>291,26</b>	<b>274,00</b>	<b>275,73</b>	<b>256,52</b>	<b>1</b>	
226,45	221,75	215,48	208,23	210,56	208,45	202,21	197,96	196,85	191,37	A	
231,24	225,57	216,09	198,66	197,05	195,48	185,10	179,36	176,59	169,91	011	
263,30	259,14	243,30	225,54	217,54	217,02	207,86	201,94	202,50	192,70	0111	
89,18	116,58	140,47	122,40	149,19	135,41	102,94	91,45	71,38	74,64	0112	
242,62	170,93	150,50	136,45	132,51	143,93	161,90	167,04	169,71	168,45	0113	
221,34	217,69	214,83	218,43	224,95	222,27	220,43	217,77	218,42	214,22	0112	
236,57	233,19	230,85	237,92	247,65	247,29	245,76	244,12	245,27	240,54	0121	
183,88	179,55	175,41	170,51	169,10	160,71	158,11	152,94	152,35	149,47	0122	
205,30	200,44	199,77	206,76	211,99	212,20	213,59	205,87	194,65	190,56	B	
425,91	440,46	432,02	469,06	533,61	525,28	546,22	491,90	503,06	444,16	C	
452,81	468,82	459,46	500,55	572,17	562,39	584,36	523,62	535,96	470,15	11	
195,73	197,83	197,26	199,70	203,60	207,73	219,83	220,51	221,58	221,77	14	
<b>213,62</b>	<b>216,70</b>	<b>217,53</b>	<b>217,83</b>	<b>219,50</b>	<b>221,73</b>	<b>223,21</b>	<b>223,63</b>	<b>226,14</b>	<b>227,48</b>	<b>2</b>	
216,55	219,57	220,37	220,71	222,43	224,42	225,96	226,39	228,95	230,16	D	
209,60	209,24	206,48	204,15	203,70	205,94	206,31	204,20	208,33	208,23	15	
217,50	217,23	208,27	203,59	201,85	208,45	207,54	201,53	211,82	209,18	151	
182,30	182,00	179,16	183,40	185,10	194,11	194,37	187,48	193,09	188,14	1511	
207,22	207,22	208,41	208,41	204,96	204,96	204,96	204,81	204,81	204,81	1512	
182,05	182,05	191,34	191,44	191,86	191,28	191,48	191,35	191,40	191,39	1513	
292,29	291,89	263,31	241,20	233,16	239,99	236,54	228,46	252,54	252,12	1514	
231,56	232,16	231,91	231,41	231,44	230,27	230,02	229,62	230,18	230,82	152	
213,45	210,20	208,25	200,59	197,56	195,53	192,69	188,85	183,53	181,26	153	
213,13	208,67	205,98	195,21	190,99	190,22	187,06	183,45	177,58	174,73	1531	
186,75	186,75	186,75	186,75	186,75	186,75	186,75	186,75	186,60	186,60	1532	
226,50	226,51	226,51	227,50	227,68	219,86	216,99	210,60	205,11	204,06	1533	
205,93	205,15	206,44	206,95	207,74	208,06	210,73	211,18	210,93	214,79	154	
197,54	196,01	202,24	202,24	202,24	202,24	208,86	208,81	208,81	213,55	1541	
161,91	159,86	159,23	161,55	163,14	164,37	164,65	166,75	169,10	169,10	1542	
259,83	256,07	246,54	246,54	245,68	245,55	242,22	243,48	239,31	246,84	1543	
151,78	151,43	151,20	151,20	151,20	153,65	155,04	155,12	154,87	155,12	1544	
219,56	221,92	222,36	223,59	226,53	226,69	227,52	227,93	228,64	231,36	1549	
181,16	181,95	185,55	186,36	188,21	187,80	190,18	193,11	196,30	197,60	155	
205,27	209,33	209,37	209,55	210,34	210,44	214,00	214,54	215,18	215,56	1551	
153,35	154,54	160,81	160,81	161,21	161,21	166,79	166,79	166,79	168,56	1552	
313,98	313,98	313,98	313,98	313,98	311,57	311,57	311,57	331,93	331,93	1553	
163,03	163,27	166,34	168,06	171,63	171,38	171,84	178,08	179,42	180,83	1554	
169,68	169,68	169,68	189,09	189,09	189,09	189,09	189,09	205,34	219,35	16	
208,61	208,60	209,94	207,72	204,36	206,32	206,70	205,80	205,97	203,06	17	
207,23	207,03	208,72	205,46	203,86	206,49	206,65	205,13	205,29	202,57	171	
283,58	283,58	283,58	283,58	254,88	254,88	258,53	258,53	258,53	239,36	172	
189,61	190,11	190,90	190,90	190,37	191,07	191,07	191,62	191,88	193,35	173	
131,97	133,46	133,50	134,11	137,03	137,03	137,14	137,14	137,14	138,78	18	
183,14	185,22	184,18	184,18	184,58	184,45	184,45	184,33	184,99	188,62	19	
231,43	232,22	232,69	232,69	233,94	234,00	233,94	233,37	233,45	240,01	191	
241,52	242,17	242,66	242,66	243,97	243,97	243,31	242,66	243,09	250,19	1911	
160,94	162,73	163,01	163,01	163,91	164,41	168,47	168,44	166,12	168,83	1912	

(sigue)

**Cuadro 3.3** (continuación)

	Concepto	2000	2001	2002	2003	2004		
						Ene	Feb	Mar
192	Calzado	96,04	94,95	119,45	129,58	131,04	131,19	132,12
20	Madera y productos de madera excepto muebles	94,85	93,36	136,91	158,95	160,12	166,00	173,73
201	Maderas aserradas	100,28	99,63	136,62	163,45	161,27	170,84	173,94
202	Productos de madera	89,62	87,31	137,19	154,62	159,01	161,33	173,53
2021	Tableros y paneles de madera	85,66	83,56	144,27	167,58	168,91	166,97	177,83
2022	Carpintería de madera	92,25	89,81	132,48	146,00	152,42	157,58	170,67
21	Papel y productos de papel	100,31	101,15	195,33	224,19	223,13	222,90	225,72
2101	Papeles	101,84	101,44	194,48	224,45	229,68	229,29	231,46
2102	Envases de papel y cartón	98,79	99,12	188,62	206,65	201,59	201,29	206,69
2109	Otros artículos de papel y cartón	100,94	103,55	204,94	247,10	245,75	245,75	245,75
22	Impresiones y reproducción de grabaciones	123,61	118,32	155,06	176,59	192,43	192,79	192,99
221	Diarios y revistas	122,64	122,69	139,51	153,95	156,67	157,53	158,02
222	Artículos de librería	124,29	115,25	165,98	192,49	217,55	217,55	217,55
23	Productos refinados del petróleo	126,84	129,49	252,36	353,73	351,90	354,69	353,57
24	Sustancias y productos químicos	110,98	111,85	198,49	233,18	234,43	237,54	237,68
241	Sustancias químicas básicas	109,49	108,38	223,27	280,02	282,78	293,98	294,85
2411	Sustancias químicas básicas	112,00	112,26	228,78	296,59	299,19	312,97	312,83
2412	Abonos y fertilizantes	101,08	101,37	157,87	247,70	242,66	242,84	244,11
2413	Sustancias plásticas y elastómeros	106,86	103,93	220,47	261,15	264,60	273,25	275,37
242	Otros productos químicos	112,40	113,92	190,84	219,04	220,03	220,45	220,43
2421	Insecticidas y plaguicidas	94,84	95,73	190,98	197,29	196,34	194,17	194,00
2422	Pinturas, barnices, enduidos y tintas de imprenta	100,35	101,69	198,06	229,29	229,70	231,31	233,37
2423	Productos farmacéuticos y veterinarios	119,03	121,65	184,14	215,28	218,89	218,64	219,22
2424	Jabones y detergentes	110,81	110,86	198,65	228,32	225,59	226,83	226,12
2429	Otros productos químicos	108,31	109,38	192,60	212,04	212,90	214,34	211,38
243	Fibras manufacturadas	82,38	81,44	203,52	232,75	228,21	238,66	237,13
25	Productos de caucho y plástico	107,85	105,39	181,83	206,79	207,03	210,45	216,13
251	Productos de caucho	104,72	101,94	192,40	230,09	237,57	240,82	243,56
2511	Cubiertas de caucho	97,70	95,21	203,58	249,50	259,05	261,92	261,91
2519	Otros productos de caucho	112,99	109,88	179,21	207,20	212,25	215,93	221,92
252	Productos de plástico	108,67	106,30	179,07	200,69	199,03	202,51	208,95
26	Productos de minerales no metálicos	94,44	94,67	140,77	178,86	183,57	185,97	187,12
261	Vidrio y productos de vidrio	89,63	89,48	134,31	162,05	165,58	168,88	170,81
269	Otros productos de minerales no metálicos	95,99	96,33	142,84	184,25	189,34	191,45	192,35
2691	Productos de cerámica no refractaria para uso no estructural	78,80	72,74	87,58	94,72	99,28	99,28	99,28
2692	Productos de cerámica refractaria	102,57	102,26	144,09	148,11	145,26	145,26	145,26
2693	Productos de arcilla y cerámica no refractaria para uso estructural	84,65	84,05	108,53	128,33	141,68	142,71	144,20
2694	Cemento y cal	105,02	107,04	174,67	254,97	259,67	262,58	262,71
2695	Artículos de hormigón, de cemento y de yeso	97,54	98,36	130,55	156,44	159,32	162,89	164,54
2699	Otros artículos de minerales no metalíferos n.c.e.p	98,88	99,85	185,77	201,78	194,19	194,57	196,40
27	Productos metálicos básicos	99,35	96,34	192,59	237,41	252,40	259,19	267,97
271	Productos de minerales ferrosos en formas básicas	96,98	94,73	208,71	263,67	274,86	284,78	298,99
272	Productos de minerales no ferrosos en formas básicas	123,89	122,50	206,64	221,45	234,28	246,11	251,97
273	Productos de fundición	97,06	92,30	160,65	195,61	217,81	217,81	217,81
28	Productos metálicos excepto máquinas y equipos	108,93	107,20	196,57	225,95	233,22	242,88	248,44
281	Productos metálicos estructurales, recipientes y generadores de vapor	123,97	121,20	203,80	231,28	237,24	242,04	245,05

Cuadro 3.3

2004										2005	Concepto
Abr	May	Jun	Jul	Ago	Sep	Oct	Nov	Dic	Ene*		
132,41	135,85	133,22	133,22	132,73	132,40	132,46	132,82	134,08	134,64	192	
177,87	180,27	182,79	184,19	186,88	192,64	193,83	192,78	200,54	216,96	20	
180,35	180,48	184,05	185,10	187,32	196,16	195,07	192,72	208,01	236,53	201	
175,49	180,07	181,57	183,31	186,45	189,26	192,63	192,83	193,35	198,13	202	
180,21	180,19	183,89	184,17	188,96	192,12	195,54	196,07	196,50	198,71	2021	
172,36	179,99	180,02	182,75	184,78	187,35	190,70	190,68	191,25	197,74	2022	
224,46	227,54	230,39	229,26	230,05	230,74	230,46	230,17	229,63	231,09	21	
233,58	236,78	238,66	238,89	240,42	244,90	244,34	242,73	241,35	244,63	2101	
207,87	212,30	212,87	214,89	215,63	214,71	214,42	214,56	214,32	214,12	2102	
238,24	239,45	246,17	239,68	239,87	239,30	239,30	239,62	239,43	241,45	2109	
192,99	193,75	193,55	193,55	194,52	196,12	196,34	182,45	180,47	182,16	22	
158,02	159,87	159,39	159,39	161,74	165,61	166,15	169,14	169,38	173,46	221	
217,55	217,55	217,55	217,55	217,55	217,55	217,55	191,80	188,27	188,27	222	
353,72	358,99	360,97	362,72	371,44	372,64	371,07	371,70	371,72	372,47	23	
238,17	240,70	243,09	245,14	250,31	253,58	259,10	261,70	265,07	266,52	24	
295,07	301,03	308,15	314,51	328,08	339,82	356,89	363,19	370,66	365,08	241	
311,45	319,27	324,68	332,10	344,71	358,88	383,43	386,92	396,51	383,05	2411	
283,89	283,62	283,28	289,86	291,59	290,91	290,88	290,65	311,29	311,09	2412	
275,08	279,11	288,84	293,86	309,40	318,86	327,58	337,83	341,80	345,82	2413	
221,11	222,43	223,36	224,14	226,72	227,08	229,20	230,69	232,82	236,47	242	
192,38	194,76	194,33	194,06	197,88	195,17	194,77	192,93	192,97	194,01	2421	
234,31	235,08	236,96	238,30	239,78	242,51	247,02	247,41	250,15	257,95	2422	
220,41	220,97	221,00	221,72	222,57	222,71	223,80	225,04	226,33	226,96	2423	
226,01	228,88	230,16	231,61	232,65	233,11	236,58	239,50	242,14	249,50	2424	
212,90	213,40	217,28	216,44	231,76	232,11	234,17	235,78	240,97	245,36	2429	
234,70	242,14	245,43	246,76	253,18	266,84	269,80	272,29	275,50	275,08	243	
218,46	219,92	221,08	221,84	226,36	238,86	243,49	247,00	252,95	254,31	25	
248,18	249,83	251,49	250,87	250,03	250,98	251,43	251,29	251,60	253,43	251	
265,99	268,02	269,75	268,47	268,45	268,44	268,64	268,08	269,22	269,60	2511	
227,18	228,38	229,96	230,12	228,32	230,38	231,14	231,49	230,82	234,37	2519	
210,68	212,09	213,11	214,25	220,17	235,69	241,42	245,87	253,30	254,54	252	
189,53	192,13	196,74	197,01	198,90	200,00	199,82	200,03	200,09	202,08	26	
171,06	170,81	180,79	181,01	183,56	183,49	183,24	183,24	183,24	183,28	261	
195,46	198,97	201,86	202,14	203,82	205,29	205,14	205,41	205,49	208,12	269	
100,24	103,21	105,51	105,62	107,37	109,17	109,17	109,17	111,37	116,37	2691	
145,26	163,38	163,38	163,38	167,02	167,32	167,32	167,32	168,18	168,18	2692	
151,45	154,23	157,48	158,33	161,55	160,94	160,24	161,25	159,84	161,96	2693	
263,20	268,51	271,93	271,40	273,01	273,50	273,46	272,59	272,83	273,68	2694	
169,31	169,73	169,09	170,01	170,24	175,95	176,15	176,37	176,80	182,58	2695	
198,11	200,41	210,75	211,51	212,51	212,82	212,63	216,39	216,64	218,41	2699	
270,34	285,09	292,27	296,88	300,41	300,96	309,67	321,51	323,65	330,33	27	
303,84	317,60	326,83	334,60	340,11	341,28	353,62	368,99	372,56	384,01	271	
246,88	261,37	260,64	261,72	265,45	263,92	264,73	270,26	270,94	271,34	272	
217,81	234,38	240,05	240,05	240,05	240,05	244,50	251,81	251,81	251,81	273	
248,68	264,84	269,57	273,78	276,82	276,75	280,01	286,92	289,35	291,73	28	
245,32	258,22	262,30	266,33	272,01	272,74	276,44	277,04	280,22	290,53	281	

(sigue)

**Cuadro 3.3** (conclusión)

Concepto	2000	2001	2002	2003	2004		
					Ene	Feb	Mar
2811 Productos metálicos para uso estructural	124,43	121,58	203,64	231,60	237,90	242,86	245,37
2813 Generadores de vapor	109,18	109,18	209,03	221,29	216,26	215,84	234,92
289 Otros productos metálicos excepto máquinas, equipos y muebles	104,05	102,65	194,22	224,21	231,91	243,16	249,54
2893 Herramientas de mano y artículos de ferretería	109,99	110,82	182,29	201,00	202,65	217,06	222,02
2899 Otros productos metálicos n.c.e.p.	102,97	101,18	196,38	228,41	237,20	247,87	254,51
29 Máquinas y equipos	98,67	97,18	157,65	177,25	178,90	182,43	186,12
291 Máquinas de uso general	97,43	95,99	147,97	165,17	165,05	166,76	168,07
2911 Motores a explosión excepto para automotores	105,05	102,82	171,03	205,77	207,73	212,67	213,71
2912 Bombas y compresores	98,66	96,55	147,87	172,03	175,87	175,87	177,00
2913 Rodamientos	85,01	86,69	196,68	198,62	180,59	184,13	183,24
2915 Equipos de elevación y manipulación	100,01	97,50	134,97	150,53	151,56	154,78	157,85
2919 Otra maquinaria de uso general	95,55	94,66	139,26	149,41	147,93	149,42	150,78
292 Máquinas de uso especial	103,89	103,00	182,03	206,03	211,54	216,00	221,56
2921 Máquinas agrícolas	110,72	110,54	229,77	257,36	264,56	272,58	278,19
2922 Máquinas herramientas	97,86	96,90	110,22	116,88	119,78	121,31	125,67
2924 Máquinas para la industria extractiva y obras de construcción	99,37	96,79	166,46	213,28	210,89	213,25	213,10
2925 Máquinas para la elaboración o procesamiento de alimentos y bebidas	96,00	94,09	130,34	145,85	149,59	149,80	154,14
2926 Máquinas para lavaderos industriales	97,79	98,04	174,52	212,89	236,81	236,81	260,38
2927 Armas y municiones	101,16	99,56	197,13	237,11	235,65	239,87	249,27
293 Otros aparatos de uso doméstico	95,16	93,02	145,54	163,71	163,70	168,41	173,01
31 Máquinas y aparatos eléctricos	87,36	83,72	165,92	182,68	194,75	206,05	213,68
311 Motores, generadores y transformadores eléctricos	95,77	90,59	169,08	181,32	184,11	190,50	195,57
312 Aparatos de distribución y control eléctrico	89,95	89,02	155,42	162,31	160,25	161,47	160,84
313 Conductores eléctricos	90,78	87,60	201,04	225,53	264,72	290,31	298,33
314 Acumuladores eléctricos	86,61	86,72	176,14	210,31	211,68	226,13	242,51
315 Equipos de iluminación	84,57	76,88	146,59	161,43	162,30	170,40	166,69
319 Otros equipos eléctricos	75,50	71,58	125,49	134,66	135,13	136,59	153,33
32 Equipos y aparatos de radio y televisión	61,53	52,16	93,84	103,00	98,42	97,72	97,72
33 Equipos para medicina e instrumentos de medición	91,47	87,35	141,37	153,07	153,32	154,47	155,02
3311 Equipos para medicina	101,31	100,98	166,71	180,78	180,33	182,53	183,57
3312 Instrumentos de medición de servicios domiciliarios	80,67	72,39	113,56	122,65	123,68	123,68	123,68
34 Vehículos automotores, carrocerías y repuestos	94,68	92,29	156,91	177,30	180,84	185,10	186,86
341 Vehículos automotores	93,04	90,28	167,58	188,20	185,53	187,94	187,91
342 Carrocerías y remolques	92,19	87,48	119,64	140,92	136,98	156,07	164,80
343 Repuestos para automotores	98,81	97,73	140,43	160,14	178,98	184,48	188,84
35 Otros medios de transporte	100,46	98,14	123,02	146,83	149,18	149,18	153,09
3591 Motocicletas	100,54	98,12	123,11	147,37	149,98	149,98	154,07
3599 Otros medios de transporte	98,82	98,48	121,23	136,11	133,33	133,33	133,69
36 Muebles y otros productos industriales	105,05	102,33	146,26	167,35	174,29	175,81	178,65
361 Muebles y colchones	106,07	102,00	144,20	170,05	179,17	181,48	183,93
369 Otros productos manufacturados	102,27	103,22	151,90	159,95	160,93	160,27	164,18
E Energía eléctrica	69,72	65,91	66,97	71,34	71,07	79,54	81,46

**Cuadro 3.3**

2004										2005	Concepto
Abr	May	Jun	Jul	Ago	Sep	Oct	Nov	Dic	Ene *		
245,18	257,57	261,75	265,83	271,59	272,11	275,23	275,73	278,36	288,77	2811	
249,92	278,86	279,97	282,48	285,64	293,15	315,17	318,85	339,60	347,01	2813	
249,77	266,99	271,93	276,20	278,38	278,05	281,17	290,12	292,32	292,12	289	
222,89	222,59	222,66	223,67	225,31	228,14	227,14	224,58	227,17	227,13	2893	
254,62	275,01	280,84	285,69	287,97	287,07	290,93	301,96	304,09	303,86	2899	
188,57	190,90	193,15	193,76	194,75	196,15	197,31	199,41	200,76	194,50	29	
169,42	170,76	172,54	172,96	172,93	173,86	173,86	174,25	174,73	175,60	291	
215,31	222,26	226,30	228,84	228,84	230,72	230,80	228,23	229,57	232,29	2911	
180,22	180,46	184,42	184,53	183,77	187,21	187,21	189,38	189,38	189,59	2912	
183,26	189,37	192,09	191,81	196,16	193,96	193,83	193,23	193,27	200,89	2913	
157,85	157,85	157,85	157,85	157,85	158,56	158,56	158,50	158,56	160,75	2915	
151,24	151,66	151,65	151,95	151,86	151,23	151,23	151,35	152,11	151,78	2919	
222,76	228,65	231,00	231,91	234,15	235,07	235,59	236,14	238,44	214,60	292	
279,77	289,26	293,44	293,74	299,77	299,18	300,36	299,38	303,13	310,13	2921	
126,49	127,88	128,43	130,17	127,33	128,69	128,69	132,08	132,08	132,62	2922	
211,13	214,83	217,49	222,78	223,47	225,97	225,63	227,50	227,67	226,92	2924	
156,38	158,63	158,86	159,19	156,43	160,04	159,93	161,30	162,41	157,61	2925	
260,38	263,09	263,09	263,09	270,17	270,34	270,34	271,49	271,49	271,49	2926	
247,75	254,16	254,16	255,99	256,45	256,45	256,45	259,51	265,05	265,05	2927	
177,88	177,99	180,65	181,19	182,16	184,53	187,61	193,10	194,52	197,31	293	
215,02	221,12	228,23	227,94	231,16	227,43	233,08	237,24	243,59	245,73	31	
195,31	200,09	202,39	204,75	205,55	206,43	207,93	209,75	217,89	221,24	311	
165,31	166,49	167,34	166,99	168,05	169,55	169,10	168,83	169,55	170,41	312	
300,47	306,38	327,43	326,04	333,18	330,57	346,59	359,88	370,77	374,20	313	
249,71	249,71	249,71	249,71	249,71	249,71	249,71	249,71	249,71	258,80	314	
168,25	193,34	193,54	191,87	194,92	167,11	175,53	175,49	183,64	186,50	315	
150,49	152,97	154,89	154,54	157,02	156,31	155,24	155,06	158,43	155,03	319	
97,72	97,72	97,59	97,72	99,72	97,79	97,36	95,58	95,58	94,25	32	
155,76	155,95	155,92	156,18	156,77	154,79	154,84	154,95	154,98	156,18	33	
184,99	185,35	185,29	185,80	186,93	185,06	185,15	185,37	185,42	187,72	3311	
123,68	123,68	123,68	123,68	123,68	121,56	121,56	121,56	121,56	121,56	3312	
189,05	195,95	197,83	198,80	199,19	201,09	201,14	202,83	203,39	206,09	34	
187,81	192,13	194,81	195,25	195,12	195,66	195,29	195,24	195,89	198,55	341	
169,25	177,64	179,90	186,32	186,32	189,96	189,96	198,26	199,72	205,28	342	
195,71	208,06	208,06	209,15	210,77	215,36	216,36	220,61	220,82	223,04	343	
153,11	153,29	153,29	153,28	153,28	156,78	157,98	157,98	161,12	161,12	35	
154,07	154,07	154,07	154,06	154,06	157,73	158,99	158,99	162,27	162,27	3591	
134,02	137,90	137,90	137,90	137,90	137,90	137,90	137,90	138,39	138,39	3599	
181,80	184,96	185,89	186,46	187,73	189,46	195,72	193,98	198,02	206,04	36	
187,68	191,65	191,14	191,05	192,64	193,18	199,31	199,62	201,76	212,71	361	
165,70	166,64	171,51	173,90	174,31	179,29	185,92	178,56	187,77	187,77	369	
80,90	86,72	88,83	87,29	86,53	99,84	98,71	98,76	98,76	105,87	E	

**Cuadro 4. Precio de exportación FOB Buenos Aires de los principales productos agrícolas**

Producto	Ene 2005	Variación %	
	Precio en dólares por tonelada	respecto al mes anterior	respecto a igual mes del año anterior
Trigo	107,48	- 3,0	- 34,0
Maíz	80,52	- 8,5	- 29,9
Sorgo	69,67	- 6,2	- 34,1
Soja	214,86	- 5,7	- 30,8

Nota: los datos corresponden al promedio mensual.  
Fuente: Secretaría de Agricultura, Ganadería, Pesca y Alimentación

**Cuadro 5. Precios mayoristas de productos lácteos, sin impuestos**

Artículos y forma de presentación	Unidad de medida	Dic 2004		Variación % de Dic 2004 respecto	
		Precio promedio en pesos	CV <sup>1</sup>	al mes anterior	a igual mes del año anterior
<b>Leche</b>					
Fluida pasteurizada entera, en sachet de 1 litro	litro	0,86	21,4	--	- 1,1
Fluida esterilizada entera, en cartón de 1 litro	litro	1,14	14,6	0,9	- 0,9
En polvo entera, en envase de 500 gr a 1.000 gr	kg	7,01	25,3	- 0,1	- 0,1
En polvo descremada para uso familiar, en envase de 500 a 800 gr	kg	7,91	34,8	0,3	- 4,6
En polvo descremada para uso industrial, en bolsa de 25 kg	kg	6,46	16,1	- 0,5	- 7,4
<b>Quesos de pasta blanda</b>					
Queso crema o blanco, en envase de 200 a 250 gr	kg	7,79	16,5	- 2,5	- 7,6
Cuartirollo, en pieza de 3,2 a 4,5 kg	kg	5,65	21,3	- 0,4	- 1,4
Mozzarella, en pieza de 4 a 17,5 kg	kg	6,55	16,2	--	3,0
Port salut, en horma de 2,6 a 4,3 kg	kg	6,38	18,4	- 0,3	1,3
Ricota, en envase de 200 gr a 1kg	kg	4,73	37,3	- 1,3	- 6,2
Roquefort, en horma de 1 a 4 kg	kg	11,64	23,7	--	- 0,9
<b>Quesos de pasta semidura</b>					
Fontina, en horma de 4 a 12 kg	kg	10,03	19,6	--	2,8
Pattegrás (o Mar del Plata), en horma de 4 a 4,5 kg	kg	8,71	37,6	--	11,5
Gruyere (o Emmenthal), en horma de 10 a 14,5 kg	kg	11,82	42,9	--	0,6
Queso para sandwich, en barra de 3,5 a 4 kg	kg	7,07	15,6	- 0,1	2,3
<b>Quesos de pasta dura</b>					
Sbrinz, en horma de 4 a 8 kg	kg	9,76	17,1	- 0,1	1,7
Provolone, en horma de 5 a 9 kg	kg	12,86	31,7	--	0,9
<b>Quesos fundidos</b>					
Queso fundido en barra de 1 a 4 kg	kg	4,55	27,2	--	0,4
Queso fundido untable, en envase de 100 a 200 gr	kg	8,72	39,8	--	5,1
<b>Otros productos lácteos</b>					
Crema, en envase de 200 a 350 gr	kg	5,02	22,6	- 0,4	- 6,5
Yogur entero saborizado, en envase de 160 a 200 gr	kg	2,85	30,7	3,3	- 0,3
Dulce de leche, en envase de 500 gr	kg	3,56	30,0	--	2,0
Manteca, pan de 200 gr	kg	8,01	14,0	--	- 0,1

<sup>1</sup> El coeficiente de variación es un indicador de la dispersión de los datos respecto a su promedio. Generalmente se expresa en porcentaje y no tiene unidad de medida. Cuanto menor sea el coeficiente de variación, menor será la diferencia entre los datos observados y estarán mejor representados por su promedio.

## Precios mayoristas de verduras y hortalizas en el Mercado Central de Buenos Aires

**E**l INDEC releva precios diarios de frutas, verduras y hortalizas en el Mercado Central de Buenos Aires. El objetivo de este relevamiento es brindar información precisa y oportuna tanto a los productores como a los consumidores y de esa manera contribuir a la transparencia de los mercados. A partir del listado de productos elegidos se seleccionaron, en general, dos variedades para cada uno y se efectuó un trabajo de especificación detallada que asegura la pertinencia de la comparación de los precios recogidos a lo largo del tiempo.

Se realizó un trabajo especial respecto de la procedencia de los productos arribados y vendidos en el Mercado ya que, en general, la procedencia incide sobre la calidad del producto y, por lo tanto, sobre su precio.

A los efectos del procesamiento de la información recogida, se dividió al país en seis zonas (con relación a las características de producción de las frutas y verduras observadas). Los productos importados se clasifican por país de procedencia.

El relevamiento se lleva a cabo todos los días hábiles de lunes a viernes; los precios promedio de cada combinación de una variedad de fruta o verdura y la procedencia mayoritaria en ese día, se publican en la tarde del mismo día. Todos los viernes se publica un promedio semanal de la información diaria.

Más información puede obtenerse en "Precios del Mercado Central, antecedentes y lineamientos metodológicos", Serie Documentos de Trabajo N°21, INDEC, 1995 ó en las informaciones de prensa diarias.

Frutas		Verduras y hortalizas		Zona de procedencia
Banana	Manzana	Acelga	Papa	Buenos Aires
Durazno	Naranja	Ajo	Pimiento	Cuyo
Limón	Pera	Batata	Remolacha	Centro-Norte
Mandarina	Pomelo	Berenjena	Tomate	Litoral
	Uva	Cebolla	Zanahoria	Alto Valle del Río Negro
		Chaucha	Zapallito	Valle Inferior del Río Chubut
		Lechuga	Zapallo	Otros países

**Cuadro 6. Precio promedio semanal y de las cuatro semanas del mes,  
de frutas, verduras y hortalizas vendidas en el Mercado Central de Buenos Aires**

Producto	Zona de procedencia	Precio por kg, al contado, sin IVA Ene 2005						Variación % respecto al	
		Promedio de las 4 semanas anteriores	Promedio de las 4 semanas del mes	Promedio semanal al				promedio de las 4 semanas del mes anterior	promedio de las 4 semanas del mismo mes del año anterior
				7/1	14/1	21/1	28/1		
<b>Frutas</b>		Pesos							
Banana Cavendish, grande	Ecuador	1,13	1,15	1,12	1,16	1,16	1,14	1,3	11,2
Banana Cavendish, grande	Brasil	0,74	0,79	0,77	0,85	0,79	0,76	7,1	7,1
Limón Eureka, mediano	Centro-Norte	0,50	0,51	0,46	0,52	0,51	0,53	1,0	-29,9
Manzana Red Delicious, grande	Alto Valle del Río Negro	1,42	1,40	1,39	1,39	1,41	1,39	-1,8	10,7
Manzana Granny Smith, grande	Alto Valle del Río Negro	1,47	1,42	1,45	1,41	1,36	1,45	-3,6	18,1
Naranja Valencia, mediana	Litoral	0,45	0,46	0,41	0,51	0,49	0,44	2,8	-12,7
Pomelo rosado, mediano	Litoral	0,57	0,59	0,58	0,63	0,57	0,57	3,1	-28,4
<b>Hortalizas</b>									
Acelga, jaula	Buenos Aires	0,30	0,47	0,41	0,45	0,42	0,58	55,0	60,3
Ajo colorado, grande	Cuyo	3,60	3,61	3,59	3,58	3,52	3,73	0,1	27,4
Batata colorada	Litoral	0,36	0,29	0,31	0,29	0,26	0,28	-20,8	14,0
Chaucha balina	Buenos Aires	0,81	0,91	0,67	0,73	0,94	1,29	12,0	6,8
Cebolla valenciana, mediana	Cuyo	0,41	0,32	0,34	0,32	0,30	0,30	-23,2	-19,2
Lechuga criolla	Buenos Aires	0,31	0,88	0,62	0,72	1,03	1,15	183,9	175,0
Lechuga capuchina	Buenos Aires	0,42	0,81	0,67	0,63	0,89	1,06	93,5	89,0
Remolacha, mediana	Buenos Aires	0,36	0,46	0,42	0,42	0,43	0,57	27,8	27,8
Papa blanca, mediana	Centro-Norte	0,18	0,16	0,16	0,16	0,15	0,16	-12,5	-55,0
Papa negra, mediana	Buenos Aires	0,13	0,13	0,13	0,12	0,13	0,15	1,9	-50,9

**Nota:** sólo se incluyen los productos que tuvieron la misma procedencia durante el período de las ocho semanas consideradas. Más arriba puede consultarse el listado completo de productos cuyos precios se relevan.

## Construcción

### Índice del Costo de la Construcción

1.1.1 Nivel general y capítulos del ICC	193
1.1.2 Ítem del ICC	194
1.2.1 Variación porcentual entre cada período y el inmediato anterior, del ICC, por capítulo	195
1.2.2 Variación porcentual entre cada período y el inmediato anterior, del ICC, por ítem	196
1.3.1 Variación porcentual entre cada mes y el mismo mes del año anterior, del ICC, por capítulo	197
1.3.2 Variación porcentual entre cada mes y el mismo mes del año anterior, del ICC, por ítem	198
1.4 ICC, por capítulo y variaciones porcentuales para distintos períodos	199
1.5 ICC, por ítem de obra y variaciones porcentuales para distintos períodos	199
1.6 Índice de precios de algunos servicios y variaciones porcentuales para distintos períodos	200
1.7 Índice de precios de equipos para la construcción y variaciones porcentuales para distintos períodos	200
1.8 Precio promedio, coeficiente de variación y variación porcentual respecto al mes anterior, de algunos materiales para la construcción	201
1.9 Índice de precios de algunos materiales y variaciones porcentuales para distintos períodos	202

### Indicador Sintético de la Actividad de la Construcción

2.1 Indicador sintético de la actividad de la construcción y variaciones porcentuales	203
2.2 Indicador sintético de la actividad de la construcción. Índices por bloques. Serie histórica	204

### Permisos de edificación

3.1 Superficie cubierta autorizada en una nómina de cuarenta y dos municipios	205
3.2 Superficie cubierta autorizada por municipio	206

## Índice del Costo de la Construcción

**E**l Índice del Costo de la Construcción en el Gran Buenos Aires (ICC), base 1993=100, mide las variaciones mensuales que experimenta el costo de la construcción privada de edificios destinados a vivienda, en la Ciudad de Buenos Aires y 24 partidos del conurbano bonaerense.

En el cálculo del costo no se incluye el valor de compra del terreno, los derechos de construcción, los honorarios profesionales (por proyecto, dirección y representación técnica), los gastos de administración, el impuesto al valor agregado (IVA) ni los gastos financieros. Tampoco se considera el beneficio de la empresa constructora.

El índice cuenta con seis modelos de construcción (cuatro multifamiliares y dos unifamiliares) con distintos detalles de terminación. Para la selección de los mismos se efectuó un estudio de los permisos de obra presentados entre los años 1988 y 1992 en la Ciudad de Buenos Aires y en partidos del conurbano bonaerense. Para determinar el peso de cada modelo en la región se utilizó información extraída de los permisos de obra presentados en el período 1992-1994.

La información referida a materiales y equipos, subcontratos y servicios corresponde al día 15 de cada mes.

La información sobre el costo de la mano de obra directa (oficial especializado, oficial, medio oficial y ayudante) corresponde a la primera quincena; la de los capataces y serenos, al mes de referencia.

Los precios de los materiales se cotizan "puestos sobre camión en obra".

El índice se calcula utilizando una fórmula con ponderaciones fijas del tipo Laspeyres. El año base de los precios es 1993.

El Nivel general se calcula como una media ponderada de los índices de cada elemento perteneciente al conjunto. Las ponderaciones son fijas y corresponden a la proporción del costo de cada elemento en el costo total calculado para el período base. De igual modo se calcula el índice de cualquier conjunto de elementos.

Los índices se calculan mediante dos procedimientos diferentes según el elemento de que se trate: encadenando relativos de promedios entre períodos sucesivos o relacionando el precio del mes de referencia con el promedio anual del año base.

La estructura del índice tiene dos agrupaciones alternativas que responden a distintos intereses analíticos.

### Estructura de ponderaciones por capítulo

Nivel general	100,0
Materiales	46,0
Mano de obra	45,6
Gastos generales	8,4

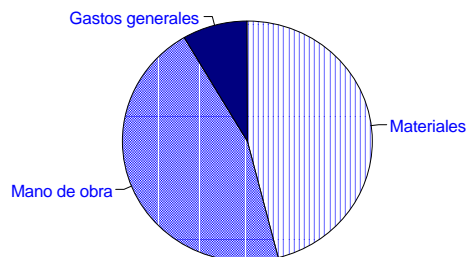

### Estructura de ponderaciones por ítem de obra

Nivel general	100,0
Movimiento de tierra	1,6
Estructura	14,1
Albañilería	34,7
Yesería	2,4
Instalación sanitaria y contra incendio	9,7
Instalación de gas	3,4
Instalación eléctrica	4,7
Carpintería metálica y herrería	2,0
Carpintería de madera	8,0
Ascensores	4,3
Vidrios	0,6
Pintura	8,4
Otros trabajos y gastos	6,1

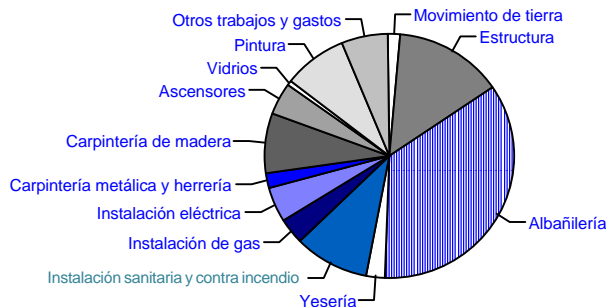

**Cuadro 1.1.1 Nivel general y capítulos del ICC base 1993=100**

Período	Nivel general	Capítulo		
		Materiales	Mano de obra	Gastos generales
2000	97,1	99,2	94,7	98,5
2001	96,0	97,5	94,1	97,5
2002	121,5	146,7	97,9	111,4
2003	139,9	169,2	112,1	129,7
2004 *	159,7	190,3	132,1	142,0
2004 Ene	151,0	175,5	128,9	136,6
Feb	154,1	178,6	132,3	138,8
Mar	156,2	182,6	132,7	139,0
Abr	157,7	185,7	132,7	140,2
May	159,1	188,8	132,6	140,7
Jun	160,2	191,6	132,1	141,2
Jul	160,9	193,1	131,8	142,5
Ago	161,8	194,9	131,9	142,8
Sep	162,2	195,6	131,9	144,2
Oct *	163,5	197,5	132,6	144,9
Nov*	164,3	198,9	132,8	145,9
Dic *	165,2	200,2	133,2	147,5
2005 Ene *	169,9	202,5	140,3	152,6

**Nivel general y capítulos del ICC, base 1993=100**

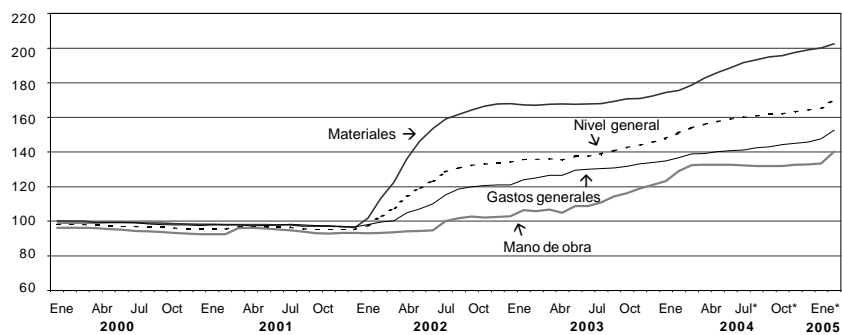

**Cuadro 1.1.2 Ítem del ICC base 1993=100**

Período	Movimiento de tierra	Estructura	Albañilería	Yesería	Instalación sanitaria y contra incendio	Instalación de gas
2000	87,6	92,7	94,4	85,2	101,6	100,5
2001	83,9	91,7	93,1	83,8	101,2	100,2
2002	97,6	111,1	112,6	84,6	134,1	120,0
2003	122,9	140,9	133,9	93,2	147,9	126,7
2004 *	142,2	171,7	162,6	105,3	160,9	139,3
2004 Ene	136,9	159,9	153,3	100,1	151,1	126,5
Feb	139,0	165,3	157,5	103,2	153,0	129,8
Mar	139,1	168,7	159,1	103,8	157,6	132,2
Abr	141,0	170,3	161,5	104,8	159,4	133,6
May	141,9	171,9	162,4	105,1	160,9	136,0
Jun	142,4	172,8	163,2	105,7	162,3	140,4
Jul	142,3	173,2	163,5	106,0	162,6	141,6
Ago	143,2	174,3	164,4	106,4	163,3	142,8
Sep	143,9	174,4	165,4	106,6	163,4	143,6
Oct *	144,7	175,2	166,1	106,8	165,5	147,4
Nov*	145,8	176,4	166,9	107,1	165,5	148,3
Dic *	146,7	177,7	167,7	107,4	166,3	149,7
2005 Ene *	151,5	184,8	174,4	113,5	168,9	152,1

Período	Instalación eléctrica	Carpintería metálica y herrería	Carpintería de madera	Ascensores	Vidrios	Pintura	Otros trabajos y gastos
2000	102,4	100,7	101,6	99,8	99,7	101,3	100,9
2001	101,7	99,8	100,7	95,9	99,5	100,5	100,6
2002	123,3	144,8	149,3	173,9	154,8	119,1	110,7
2003	129,8	163,5	168,1	186,1	172,7	130,2	124,2
2004 *	139,1	178,3	181,4	194,7	179,0	133,9	135,9
2004 Ene	133,5	164,6	171,3	187,7	172,2	130,9	130,9
Feb	135,1	166,7	173,7	189,2	173,7	130,7	133,6
Mar	136,3	172,9	176,9	188,7	176,1	131,1	133,9
Abr	137,0	173,5	177,9	187,4	176,1	132,1	134,4
May	138,9	174,6	178,9	194,8	176,6	133,0	134,8
Jun	139,7	175,5	181,9	195,8	176,0	133,6	135,1
Jul	140,2	176,1	183,3	196,5	178,5	135,3	135,9
Ago	140,3	177,4	185,4	199,1	183,7	134,6	136,2
Sep	140,6	177,4	184,5	198,7	183,7	135,2	138,0
Oct *	142,1	187,7	186,7	198,2	183,7	136,2	138,7
Nov*	142,2	195,4	187,8	198,9	183,7	136,6	139,3
Dic *	143,7	198,0	188,1	201,5	183,7	137,0	140,2
2005 Ene *	144,6	200,8	191,1	201,1	186,5	137,8	146,3

**Cuadro 1.2.1 Variación porcentual entre cada período y el inmediato anterior, del ICC base 1993=100, por capítulo**

Período	Nivel general	Capítulo		
		Materiales	Mano de obra	Gastos generales
2004 Ene	2,2	0,6	4,6	1,3
Feb	2,1	1,8	2,6	1,6
Mar	1,4	2,2	0,3	0,1
Abr	1,0	1,7	-	0,9
May	0,9	1,7	-0,1	0,4
Jun	0,7	1,5	-0,4	0,4
Jul	0,4	0,8	-0,2	0,9
Ago	0,6	0,9	0,1	0,2
Sep	0,2	0,4	-	1,0
Oct *	0,8	1,0	0,5	0,5
Nov *	0,5	0,7	0,2	0,7
Dic *	0,5	0,7	0,3	1,1
2005 Ene *	2,8	1,1	5,3	3,5

**Variación porcentual del ICC, por capítulo, entre enero de 2005 y el mes anterior**

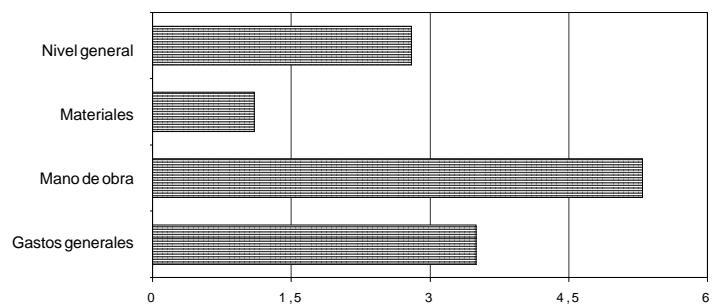

**Cuadro 1.2.2 Variación porcentual entre cada período y el inmediato anterior, del ICC base 1993=100, por ítem**

Período	Movimiento de tierra	Estructura	Albañilería	Yesería	Instalación sanitaria y contra incendio	Instalación de gas
2004 Ene	3,7	3,8	3,9	1,1	1,1	0,4
Feb	1,5	3,4	2,7	3,1	1,3	2,6
Mar	0,1	2,1	1,0	0,6	3,0	1,8
Abr	1,4	0,9	1,5	1,0	1,1	1,1
May	0,6	0,9	0,6	0,3	0,9	1,8
Jun	0,4	0,5	0,5	0,6	0,9	3,2
Jul	- 0,1	0,2	0,2	0,3	0,2	0,9
Ago	0,6	0,6	0,6	0,4	0,4	0,8
Sep	0,5	0,1	0,6	0,2	0,1	0,6
Oct *	0,6	0,5	0,4	0,2	1,3	2,6
Nov*	0,8	0,7	0,5	0,3	-	0,6
Dic *	0,6	0,7	0,5	0,3	0,5	0,9
2005 Ene *	3,3	4,0	4,0	5,7	1,6	1,6

Período	Instalación eléctrica	Carpintería metálica y herrería	Carpintería de madera	Ascensores	Vidrios	Pintura	Otros trabajos y gastos
2004 Ene	- 0,6	- 0,1	0,8	- 0,4	-	-	1,9
Feb	1,2	1,3	1,4	0,8	0,9	- 0,2	2,1
Mar	0,9	3,7	1,8	- 0,3	1,4	0,3	0,2
Abr	0,5	0,3	0,6	- 0,7	-	0,8	0,4
May	1,4	0,6	0,6	3,9	0,3	0,7	0,3
Jun	0,6	0,5	1,7	0,5	- 0,3	0,5	0,2
Jul	0,4	0,3	0,8	0,4	1,4	1,3	0,6
Ago	0,1	0,7	1,1	1,3	2,9	- 0,5	0,2
Sep	0,2	-	- 0,5	- 0,2	-	0,4	1,3
Oct *	1,1	5,8	1,2	- 0,3	-	0,7	0,5
Nov*	0,1	4,1	0,6	0,4	-	0,3	0,4
Dic *	1,1	1,3	0,2	1,3	-	0,3	0,6
2005 Ene *	0,6	1,4	1,6	- 0,2	1,5	0,6	4,4

**Cuadro 1.3.1 Variación porcentual entre cada mes y el mismo mes del año anterior, del ICC base 1993=100, por capítulo**

Período	Nivel general	Capítulo		
		Materiales	Mano de obra	Gastos generales
2004 Ene	11,3	4,9	21,4	10,3
Feb	13,6	6,9	24,9	11,0
Mar	14,6	9,0	24,4	9,7
Abr	16,3	10,8	26,4	10,7
May	15,7	12,7	22,0	8,7
Jun	16,4	14,3	21,5	8,6
Jul	16,0	15,0	19,0	9,2
Ago	14,8	15,2	15,5	9,1
Sep	13,7	14,7	13,5	9,4
Oct *	13,5	15,6	11,4	8,9
Nov*	12,7	15,3	9,8	9,0
Dic *	11,8	14,8	8,1	9,4
2005 Ene *	12,5	15,4	8,8	11,7

**Variación porcentual del ICC, por capítulo, entre enero de 2005 y el mismo mes del año anterior**

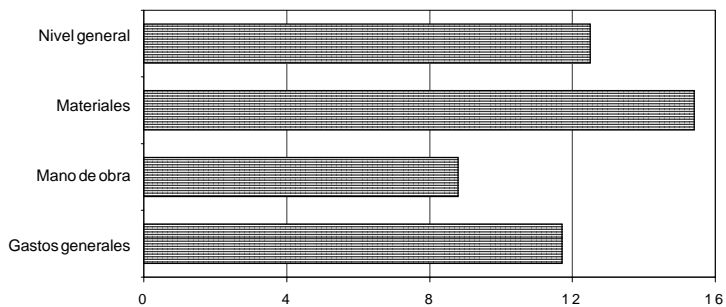

**Cuadro 1.3.2 Variación porcentual entre cada mes y el mismo mes del año anterior, del ICC base 1993=100, por ítem**

Período	Movimiento de tierra	Estructura	Albañilería	Yesería	Instalación sanitaria y contra incendio	Instalación de gas
2004 Ene	24,0	19,2	20,6	13,0	2,4	- 1,2
Feb	20,9	23,4	24,1	16,0	3,9	1,6
Mar	19,3	24,7	24,8	16,4	6,4	3,6
Abr	20,4	26,8	28,2	17,0	7,2	5,8
May	16,0	24,8	25,6	17,4	8,3	7,4
Jun	16,2	25,5	25,9	13,7	9,8	10,4
Jul	15,4	24,2	24,1	13,7	10,1	11,5
Ago	13,2	22,8	21,4	12,2	10,7	12,8
Sep	12,4	20,9	19,2	10,7	10,9	13,6
Oct *	11,5	18,9	17,2	9,0	12,4	17,2
Nov*	11,3	17,1	15,3	9,1	12,3	18,1
Dic *	11,1	15,3	13,6	8,5	11,3	18,8
2005 Ene *	10,7	15,6	13,8	13,4	11,8	20,2

Período	Instalación eléctrica	Carpintería metálica y herrería	Carpintería de madera	Ascensores	Vidrios	Pintura	Otros trabajos y gastos
2004 Ene	5,4	1,5	1,9	- 0,5	- 0,7	1,9	9,2
Feb	6,7	2,7	3,3	1,7	0,1	1,5	11,1
Mar	7,3	6,1	5,7	1,6	1,2	1,2	9,8
Abr	7,7	6,4	6,2	2,0	1,3	1,7	10,6
May	8,9	7,1	6,7	6,0	2,6	2,4	8,8
Jun	9,7	7,7	8,6	7,1	2,2	2,6	8,8
Jul	10,0	8,0	9,4	7,0	3,7	3,2	8,9
Ago	5,9	7,9	10,2	5,8	6,7	2,7	9,0
Sep	6,0	7,9	9,6	5,6	6,7	3,3	9,9
Oct *	6,4	14,2	10,9	6,1	6,7	4,1	9,5
Nov*	6,0	18,7	11,3	6,5	6,7	4,4	9,3
Dic *	7,0	20,2	10,6	6,9	6,7	4,7	9,1
2005 Ene *	8,3	22,0	11,6	7,1	8,3	5,3	11,8

**Cuadro 1.4 ICC base 1993=100, por capítulo y variaciones porcentuales para distintos períodos**

Concepto	Índice Ene 2005*	Variación % entre Ene 2005* y				
		Dic 2004*	Nov 2004*	Oct 2004*	Dic del año anterior*	Ene 2004
		1 mes	2 meses	3 meses		1 año
<b>Nivel general</b>	<b>169,9</b>	<b>2,8</b>	<b>3,4</b>	<b>3,9</b>	<b>2,8</b>	<b>12,5</b>
Materiales	202,5	1,1	1,8	2,5	1,1	15,4
Mano de obra	140,3	5,3	5,6	5,8	5,3	8,8
Gastos generales	152,6	3,5	4,6	5,3	3,5	11,7

**Cuadro 1.5 ICC base 1993=100, por ítem de obra y variaciones porcentuales para distintos períodos**

Concepto	Índice Ene 2005*	Variación % entre Ene 2005* y				
		Dic 2004*	Nov 2004*	Oct 2004*	Dic del año anterior*	Ene 2004
		1 mes	2 meses	3 meses		1 año
Movimiento de tierra	151,5	3,3	3,9	4,7	3,3	10,7
Estructura	184,8	4,0	4,8	5,5	4,0	15,6
Albañilería	174,4	4,0	4,5	5,0	4,0	13,8
Yesería	113,5	5,7	6,0	6,3	5,7	13,4
Instalación sanitaria y contra incendio	168,9	1,6	2,1	2,1	1,6	11,8
Instalación de gas	152,1	1,6	2,6	3,2	1,6	20,2
Instalación eléctrica	144,6	0,6	1,7	1,8	0,6	8,3
Carpintería metálica y herrería	200,8	1,4	2,8	7,0	1,4	22,0
Carpintería de madera	191,1	1,6	1,8	2,4	1,6	11,6
Ascensores	201,1	-0,2	1,1	1,5	-0,2	7,1
Vidrios	186,5	1,5	1,5	1,5	1,5	8,3
Pintura	137,8	0,6	0,9	1,2	0,6	5,3
Otros trabajos y gastos	146,3	4,4	5,0	5,5	4,4	11,8

**Cuadro 1.6 Índice de precios de algunos servicios y variaciones porcentuales para distintos períodos**

Servicios de alquiler	Índice Ene 2005*	Variación % entre Ene 2005* y				
		Dic 2004*	Nov 2004*	Oct 2004*	Dic del año anterior*	Ene 2004
		1 mes	2 meses	3 meses		1 año
Andamios	98,3	0,6	0,6	0,6	0,6	5,9
Camión con acoplados <sup>1</sup>	143,9	2,2	2,2	2,2	2,2	9,3
Camión playo <sup>1</sup>	132,2	1,5	1,5	1,5	1,5	21,0
Camión volcador	142,3	-	-	-	-	5,0
Contenedor tipo volquete	136,4	3,6	5,6	8,7	3,6	21,0
Camioneta	113,3	-	2,3	4,7	-	12,6
Pala cargadora	196,9	-	-	-	-	4,6
Retroexcavadora	176,0	-	-	-	-	2,2

<sup>1</sup> Los precios de estos servicios no intervienen en el cálculo del ICC base 1993=100.

**Cuadro 1.7 Índice de precios de equipos para la construcción y variaciones porcentuales para distintos períodos**

Concepto	Índice Ene 2005*	Variación % entre Ene 2005* y				
		Dic 2004*	Nov 2004*	Oct 2004*	Dic del año anterior*	Ene 2004
		1 mes	2 meses	3 meses		1 año
Guinche de 1.200 kg	224,3	-	0,2	1,8	-	20,0
Hormigoneras de 130 a 300 litros	197,3	1,4	2,9	7,0	1,4	24,8
Mesa de corte para cerámicos	244,8	-	-	3,3	-	13,2
Mesa de corte para mosaicos	236,3	1,5	1,5	6,2	1,5	21,9
Pluma para 300 kg	248,8	1,4	2,1	4,3	1,4	14,0
Taladro percutor	317,2	-	-	-	-	4,5
Trituradora a mandíbula	244,7	-	1,6	4,4	-	15,8
Vibrador a péndulo	234,8	-	-	2,0	-	11,1

**Cuadro 1.8 Precio promedio, coeficiente de variación y variación porcentual respecto al mes anterior, de algunos materiales para la construcción**

Material	Unidad de medida	Precio promedio Ene 2005* en pesos	Coeficiente de variación <sup>1</sup> Ene 2005* %	Variación % del precio promedio entre Ene 2005* y Dic 2004*
Acero aletado conformado de dureza natural, tipo ADN 420 (IRAM- IAS U 500- 528), tensión máxima admisible 2.400 kg/cm <sup>2</sup> , en barra de 10 mm de diámetro	t	2.295,49	13,9	- 0,3
Adhesivo para pisos y revestimientos cerámicos, bolsa de 30 kg	u	14,06	16,7	0,6
Arcilla expandida, granulometría 0-3, a granel	m <sup>3</sup>	96,96	5,9	3,3
Arena fina	m <sup>3</sup>	34,41	10,8	5,7
Azulejo blanco de 15 cm x 15 cm	m <sup>2</sup>	9,47	21,8	0,5
Baldosa cerámica roja para azotea de 20 cm x 20 cm	m <sup>2</sup>	10,95	22,9	-
Barniz con poliuretano, lata de 4 litros	u	38,59	12,6	1,9
Cal aérea hidratada en polvo, bolsa de 25 kg	u	8,61	8,3	- 0,1
Cal hidráulica hidratada en polvo, bolsa de 25 kg	u	4,50	11,6	-
Canilla de servicio de bronce de 0,013 m (1/2") con pico para manguera	u	6,73	25,6	-
Canto rodado natural granulometría 1:3 cm	m <sup>3</sup>	75,99	6,4	1,5
Caño de acero para instalaciones eléctricas, tipo semipesado, de 5/8 de pulgada	m	1,98	15,0	0,5
Caño de hierro fundido aprobado de 0,064 x 3 m	u	53,40	18,6	1,9
Caño de plomo aprobado	kg	3,74	22,9	2,7
Cemento portland normal, bolsa de 50 kg	u	14,55	7,1	- 1,1
Cemento de albañilería, bolsa de 40 kg	u	8,78	10,5	0,5
Cable con conductor aislado con PVC, unipolar, antillama, de 1 mm <sup>2</sup> , en rollo de 100 m	u	23,01	14,7	- 0,6
Cristal plano transparente espesor 4 mm, con colocación	m <sup>2</sup>	41,08	34,8	1,5
Esmalte sintético semimate, lata de 20 litros	u	248,74	13,9	1,3
Fijador al agua, lata de 20 litros	u	65,93	26,5	0,3
Ladrillo cerámico hueco de 8x15x20 cm	millar	752,02	16,5	- -
Ladrillo cerámico para entpisos de 9x38x25 cm	u	1,82	17,1	0,6
Ladrillo común de 5x12x25 cm aproximadamente	millar	195,28	10,1	0,9
Pegamento líquido para PVC, envase de 1/2 litro	u	6,78	26,9	1,5
Pintura al látex mate para interiores, blanca, lata de 20 litros	u	148,56	17,6	1,2
Plomo para fundir	kg	3,01	33,1	2,7
Teja francesa común (14 u/m <sup>2</sup> )	millar	1.341,16	20,2	3,4
Vigueta de hormigón pretensado, 16 kg/m, longitud 3 m, armadura 23 mm <sup>2</sup>	u	13,97	14,1	2,0
Yeso blanco, bolsa de 40 kg	u	13,86	8,1	0,8

<sup>1</sup> El **coeficiente de variación** es un indicador de la dispersión de los datos respecto a su promedio. Generalmente se expresa en porcentaje y no tiene unidad de medida. Cuanto menor sea el coeficiente de variación, menor será la diferencia entre los datos observados y mejor representados estarán por su promedio. **Nota:** los precios son los que rigen el día 15 del mes, al contado, sin IVA y puesto el material "sobre camión en obra".

**Cuadro 1.9 Índice de precios de algunos materiales  
y variaciones porcentuales para distintos períodos**

Material	Índice Ene 2005*	Variación % entre Ene 2005* y				
		Dic 2004*	Nov 2004*	Oct 2004*	Dic del año anterior*	Ene 2004
		1 mes	2 meses	3 meses		1 año
Accesorios de hierro con revestimiento epoxi para instalación de gas	200,6	1,6	1,6	2,2	1,6	36,0
Accesorios de hierro fundido para instalación sanitaria	207,8	4,7	8,3	9,3	4,7	29,6
Accesorios de loza para baño	153,4	1,2	0,8	0,8	1,2	0,3
Accesorios para cañerías de cobre	187,4	1,0	1,0	1,0	1,0	25,8
Alacenas de madera	147,0	-	-	-	-	10,3
Arcilla expandida	218,2	3,3	4,3	4,3	3,3	24,8
Artefactos de cocina	148,7	2,6	2,7	3,0	2,6	20,8
Artefactos de loza para baño	179,3	2,6	3,3	2,9	2,6	15,3
Cajas de chapa para instalación eléctrica	236,3	-1,1	1,8	2,1	-1,1	28,1
Calefones	162,2	1,3	1,5	3,8	1,3	23,5
Caños de cobre	288,5	-	-	-0,5	-	26,3
Caños de hierro fundido	196,2	2,1	4,7	5,6	2,1	22,9
Caños de PVC	261,9	0,7	1,0	-	0,7	15,4
Caños de polipropileno	306,3	4,1	4,1	5,3	4,1	8,1
Caños de hierro negro con revestimiento epoxi	275,9	1,7	2,5	2,5	1,7	29,4
Cortinas de enrollar de madera	241,6	1,7	1,7	2,7	1,7	10,1
Cortina de enrollar de PVC	206,4	3,7	6,1	8,1	3,7	21,4
Electrobombas	235,9	3,6	3,6	3,6	3,6	12,3
Enduidos plásticos	216,0	1,7	2,3	4,0	1,7	11,7
Esmaltes sintéticos	245,9	2,3	3,1	3,2	2,3	9,5
Frentes de placard	192,3	2,8	3,1	3,7	2,8	13,1
Grifería para baño	232,6	-	0,4	0,4	-	8,8
Grifería para cocina	205,4	-	0,4	0,4	-	14,2
Grifería para lavadero	238,6	-	0,4	0,4	-	13,0
Hormigón elaborado	173,6	1,3	1,5	2,7	1,3	11,7
Interiores de placard	174,8	3,2	3,2	3,2	3,2	11,6
Interruptor diferencial	191,1	-0,1	-0,1	-0,3	-0,1	-4,7
Interruptores y tomas eléctricos	192,1	0,6	0,6	0,5	0,6	9,0
Interruptor termomagnético	175,9	-	0,1	-0,2	-	-0,8
Madera para encofrado	195,8	1,5	4,7	5,9	1,5	12,3
Mesadas de granito	162,1	-	4,1	4,1	-	7,6
Mesadas de acero inoxidable	272,0	-	1,2	1,3	-	25,8
Metal desplegado	244,2	-0,2	0,3	1,8	-0,2	22,3
Mosaicos y zócalos graníticos	138,1	-0,1	3,6	5,8	-0,1	13,1
Muebles bajo mesada de madera	142,2	-	-	-	-	10,5
Parquet	174,0	1,8	1,6	3,0	1,8	19,1
Perfil normal doble T	432,2	1,3	2,7	2,7	1,3	41,4
Piletas de lavar de loza	175,9	2,4	3,8	3,8	2,4	9,1
Pintura asfáltica	211,3	0,6	3,7	4,0	0,6	5,9
Pinturas al látex	246,5	0,9	1,7	2,6	0,9	8,3
Puerta metálica vidriada	218,6	2,7	2,7	2,7	2,7	26,9
Puertas de entrada de madera con tableros	215,9	0,8	0,9	2,4	0,8	7,1
Puertas placa	233,5	4,6	4,6	5,8	4,6	24,5
Regulador de gas	102,8	-	-	-	-	10,4
Ventanas corredizas metálicas	202,1	0,6	1,8	8,6	0,6	23,7

**Nota:** estos índices pueden corresponder a un único material o a varios. En este último caso es el promedio simple de los índices de los elementos que lo componen.

## Indicador Sintético de la Actividad de la Construcción

**E**l Indicador Sintético de la Actividad de la Construcción (ISAC) muestra la evolución del sector tomando como referencia la demanda de insumos requeridos en la construcción.

El ISAC está compuesto por el análisis agregado de cinco tipologías de obra que permiten lograr una adecuada cobertura de la actividad de la construcción. En cada uno de los cinco bloques se agrupan las obras que tienen similares requerimientos técnicos: edificación para vivienda y otros destinos, obras viales, construcciones petroleras y otras obras de infraestructura. A cada bloque se lo puede identificar con una función de producción que relaciona los requerimientos de insumos con el producto de la obra. Por lo tanto, el movimiento de cada bloque está dado por la demanda del grupo de insumos característicos de ese tipo de obra.

El listado de insumos se compone de: asfalto, caños de acero sin costura, cemento Portland, hierro redondo para hormigón, ladrillos huecos, pisos y revestimientos cerámicos, pinturas para la construcción y vidrio plano.

Los datos utilizados en el cálculo del ISAC son proporcionados por un conjunto de informantes que pertenecen, en su mayor parte, a empresas manufactureras líderes seleccionadas sobre la base de una investigación de relaciones intersectoriales.

La serie desestacionalizada se obtiene a través del método matemático X-12 ARIMA, cuyas características implican que los factores estacionales se ven sometidos a revisión a medida que se incorporan nuevos datos a la serie. Esto implica que toda serie desestacionalizada se recalcula mes a mes.

**Nota:** los datos presentados en esta sección son provisorios. La información se recopila y actualiza permanentemente y puede ser modificada de acuerdo a nuevos datos suministrados por las empresas e instituciones informantes. Por lo tanto, se omite en los cuadros el signo convencional \* correspondiente al carácter de provisorio.

**Cuadro 2.1 Indicador Sintético de la Actividad de la Construcción  
base 1997=100 y variaciones porcentuales**

Período	Índice			Variación %				
	Con estacionalidad	Desestacionalizado	Tendencia ciclo	Con estacionalidad			Desestacionalizado	
				respecto al período anterior	respecto a igual período del año anterior	del acumulado desde enero hasta cada mes del mismo año respecto a igual acumulado del año anterior	respecto al período anterior	respecto a igual período del año anterior
2000	90,1	90,3	90,2	- 10,2	///	///	- 9,9	///
2001	80,6	81,0	80,1	- 10,5	///	///	- 10,3	///
2002	57,8	57,6	58,8	- 28,3	///	///	- 28,9	///
2003	79,6	79,4	79,4	37,8	///	///	37,9	///
2004	95,6	95,5	95,4	20,1	///	///	20,2	///
2003Dic	89,9	87,5	89,8	- 6,2	31,8	37,8	- 3,0	29,6
2004 Ene	92,2	91,8	91,4	2,5	28,3	28,3	4,9	30,2
Feb	87,1	94,7	92,8	- 5,4	32,5	30,3	3,2	33,9
Mar	102,2	95,8	93,9	17,3	41,2	34,0	1,2	34,2
Abr	87,7	91,7	94,8	- 14,2	16,3	29,4	- 4,3	16,2
May	89,1	96,7	95,5	1,6	22,9	28,1	5,5	26,9
Jun	89,5	95,8	96,0	0,4	29,0	28,2	- 0,9	24,1
Jul	90,9	96,4	96,5	1,6	17,6	26,6	0,6	20,2
Ago	91,9	92,3	96,8	1,1	16,6	25,2	- 4,3	16,5
Sep	103,1	97,0	97,0	12,1	14,8	23,8	5,1	15,8
Oct	104,5	97,5	97,0	1,4	8,2	21,9	0,5	11,8
Nov	106,9	96,7	96,9	2,3	11,6	20,7	- 0,8	7,2
Dic	102,2	99,0	96,6	- 4,4	13,7	20,1	2,4	13,1

**Cuadro 2.2 Indicador Sintético de la Actividad de la Construcción base 1997=100. Índices por bloques**

Periodo	Bloques que componen el ISAC				
	Edificios		Construcciones petroleras	Obras viales	Otras obras de infraestructura
	Para vivienda	Otros destinos			
2000	91,1	87,1	98,1	86,1	88,6
2001	80,4	76,5	106,9	78,0	77,9
2002	58,0	54,4	83,5	48,9	56,2
2003	82,1	75,7	96,9	64,1	75,1
2004	96,4	93,0	116,6	85,5	92,7
2003Dic	93,1	87,0	97,9	73,1	84,3
2004 Ene	93,2	91,1	102,7	84,7	88,4
Feb	87,6	84,6	103,6	83,2	83,7
Mar	102,1	99,8	126,0	98,0	98,3
Abr	88,1	86,5	111,9	79,4	81,7
May	87,6	89,5	120,9	82,2	86,6
Jun	87,2	89,5	130,7	79,6	89,3
Jul	91,2	89,1	121,8	73,1	90,1
Ago	94,3	87,6	110,5	74,5	89,5
Sep	105,3	99,0	113,9	89,6	101,9
Oct	106,7	100,7	115,9	92,6	101,3
Nov	109,2	101,9	120,1	97,3	103,3
Dic	104,5	96,3	121,3	91,3	97,8

**Variación porcentual del ISAC serie con estacionalidad, respecto a igual mes del año anterior**

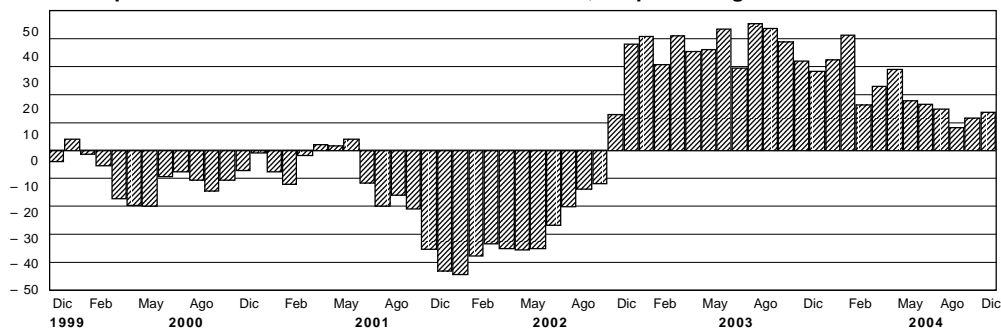

**Evolución del ISAC series con estacionalidad, desestacionalizada y tendencia-ciclo**

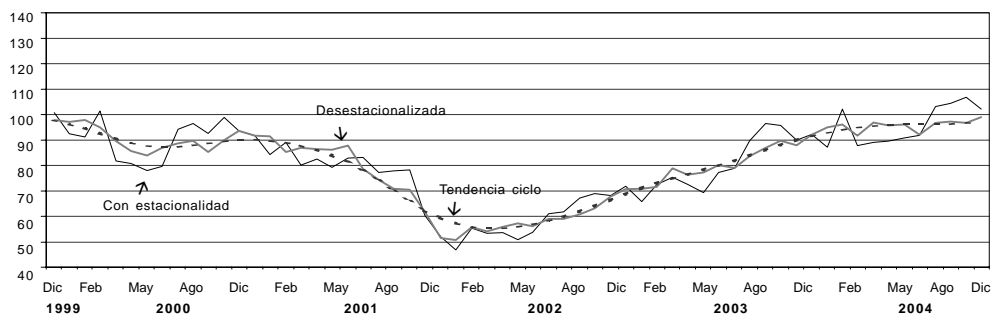

## Permisos de edificación

Los permisos de edificación constituyen un importante indicador de las intenciones de construcción u oferta potencial, anticipando la futura oferta real de unidades inmobiliarias. Por otra parte, conforman una serie estadística básica para el cálculo del producto y la inversión generados por la actividad de la construcción, tanto a nivel nacional como provincial.

A partir de 1991 se ha implementado para todo el país una nueva metodología para el relevamiento de esta serie estadística, captando la información en una nómina de 188 municipios diseminados en el territorio nacional. Asimismo, permite obtener una importante desagregación de variables, tales como: cantidad de permisos, superficie cubierta, viviendas y habitaciones, tanto para obras nuevas como para ampliaciones, discriminadas según diecisiete destinos de obra distintos.

En este capítulo se presentan los datos mensuales del total de superficie cubierta autorizada por los permisos de edificación otorgados para obras privadas en una nómina reducida de cuarenta y dos municipios y las variaciones porcentuales correspondientes a cada período. Se incluye la superficie cubierta autorizada tanto para obras nuevas como para ampliaciones y también la correspondiente a los empadronamientos de obras subsistentes. Queda excluida la superficie cubierta autorizada para conjuntos habitacionales construidos con fondos públicos.

**Cuadro 3.1 Superficie cubierta autorizada en una nómina de cuarenta y dos municipios**

Período	Superficie cubierta en m <sup>2</sup>	Variación %		
		respecto al período anterior	respecto a igual período del año anterior	del acumulado desde enero hasta cada mes del mismo año respecto a igual acumulado del año anterior
2000	6.290.588	- 3,7	///	///
2001	4.990.101	- 20,7	///	///
2002	3.037.571	- 39,1	///	///
2003	4.985.864	64,1	///	///
2004 <sup>e</sup>	5.749.361	15,3	///	///
2003 Dic	468.128	- 19,9	41,3	64,1
2004 Ene	364.587	- 22,1	64,7	64,7
Feb	327.088	- 10,3	17,5	38,4
Mar	500.987	53,2	52,9	44,1
Abr	381.955	- 23,8	12,2	34,8
May	405.586	6,2	- 10,3	22,2
Jun	542.474	33,8	- 31,8	4,4
Jul	451.780	- 16,7	26,5	7,3
Ago	500.665	10,8	34,0	10,4
Sep	630.549	25,9	62,6	16,2
Oct	589.511	- 6,5	47,6	19,4
Nov	562.669	- 4,6	- 3,7	16,4
Dic <sup>e</sup>	491.510	- 12,6	5,0	15,3

**Nota:** la información se recopila y actualiza permanentemente y puede ser modificada de acuerdo a nuevos datos suministrados por las instituciones informantes. Por lo tanto, se omite en los cuadros el signo convencional \* correspondiente al carácter provisorio. Realizada una corrección retrospectiva de la serie, los datos son considerados como definitivos hasta diciembre de 2003.

**Superficie cubierta autorizada sobre una nómina de cuarenta y dos municipios**

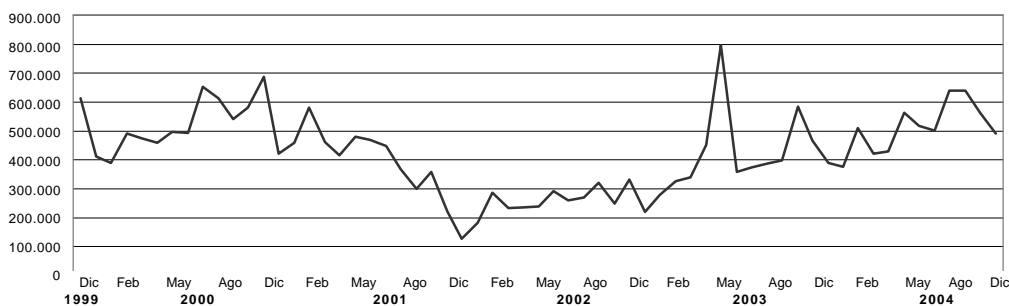

**Cuadro 3.2 Superficie cubierta en metros cuadrados, autorizada por municipio**

Período	Total	Bahía Blanca	Berazategui	Casilda	Ciudad de Buenos Aires	Ciudad de Córdoba	Ciudad de Corrientes
				m <sup>2</sup>			
2000	6.290.588	186.690	183.208	23.083	1.636.295	991.596	19.471
2001	4.990.101	109.186	118.274	13.422	1.027.069	942.553	40.108
2002	3.037.571	111.645	54.289	15.234	297.867	558.401	15.464
2003	4.985.864	165.864	84.374	24.217	1.284.977	707.948	30.147
2004	5.749.361 <sup>e</sup>	162.536	...	19.762	1.382.557	747.316	32.755
2003Dic	468.128	10.765	4.287	2.089	85.685	126.211	3.095
2004 Ene	364.587	8.357	5.704	353	91.280	55.528	226
Feb	327.088	11.119	8.024	1.614	63.166	29.081	433
Mar	500.987	12.257	6.364	2.148	120.069	85.022	1.364
Abr	381.955	11.989	7.713	1.098	95.661	43.624	944
May	405.586	16.245	8.727	343	69.338	62.721	4.568
Jun	542.474	15.264	7.625	1.177	163.337	67.700	2.065
Jul	451.780	14.033	17.096	2.364	130.701	21.780	4.223
Ago	500.665	13.272	8.782	1.498	107.572	72.061	3.046
Sep	630.549	17.116	10.566	1.526	133.691	92.990	852
Oct	589.511	15.015	16.234	2.376	134.970	92.701	5.184
Nov	562.669	12.636	9.140	2.018	161.325	73.834	2.113
Dic	491.510 <sup>e</sup>	15.233	...	3.247	111.447	50.274	7.737

Período	Ciudad de Formosa	Ciudad de La Rioja	Ciudad de Neuquén	Ciudad de Salta	Ciudad de San Juan	Ciudad de Santa Fe	Ciudad de Santiago del Estero
				m <sup>2</sup>			
2000	25.890	30.285	183.726	177.101	30.049	74.173	55.971
2001	26.810	24.488	155.324	179.698	31.318	94.017	55.113
2002	18.703	31.741	111.036	138.553	13.603	85.763	39.851
2003	16.319	39.898	127.082	291.345	39.143	69.430	53.355
2004	...	...	114.383	222.204	38.817	131.313	52.246
2003Dic	1.232	3.858	22.919	31.608	2.257	5.719	5.872
2004 Ene	1.149	3.020	10.084	15.931	3.249	1.517	2.342
Feb	3.076	3.936	10.502	11.506	3.306	10.002	6.287
Mar	1.602	2.318	7.296	15.373	1.432	8.167	10.967
Abr	2.419	1.359	4.501	12.380	475	6.579	2.773
May	4.278	649	4.230	16.970	1.620	9.899	3.110
Jun	4.732	3.794	5.883	28.142	7.972	9.707	3.605
Jul	3.063	2.936	11.255	29.408	2.247	14.889	4.325
Ago	3.349	3.130	17.902	13.874	3.985	22.021	3.015
Sep	2.584	1.934	13.076	20.659	2.534	16.449	3.378
Oct	1.864	11.774	8.346	22.839	4.569	9.138	4.070
Nov	1.218	6.101	7.707	18.518	6.172	10.864	4.715
Dic	...	...	13.601	16.604	1.256	12.081	3.659

(sigue)

**Cuadro 3.2** (continuación)

Período	Comodoro Rivadavia	Concordia	Esperanza	General Pueyrredón	Granadero Baigorria	La Matanza	Paraná
				m <sup>2</sup>			
2000	101.321	48.334	41.946	132.146	21.021	269.203	145.248
2001	62.468	30.331	36.451	131.871	16.919	181.494	81.848
2002	38.417	35.314	29.308	61.553	9.197	130.638	55.255
2003	71.369	52.470	36.610	144.692	9.158	253.666	67.219
2004	146.311	66.152	35.781	162.172	16.697	225.781	123.031
2003Dic	7.116	3.596	1.778	3.786	832	8.458	5.168
2004 Ene	8.370	3.043	204	12.997	320	16.676	7.529
Feb	13.668	4.152	633	8.958	708	5.726	5.953
Mar	9.594	4.040	3.013	11.885	611	17.821	7.576
Abr	9.387	3.885	3.085	10.698	2.337	28.297	5.887
May	10.161	12.854	4.757	17.395	2.241	6.253	17.647
Jun	12.907	3.513	4.291	15.556	613	38.023	8.992
Jul	6.816	8.261	3.218	11.102	1.508	10.827	6.950
Ago	17.925	4.919	2.794	14.548	940	23.063	11.446
Sep	19.012	3.784	3.716	5.178	2.615	27.797	18.035
Oct	13.968	7.792	3.563	12.033	1.681	19.111	18.732
Nov	8.913	4.094	2.263	23.730	1.269	13.458	10.390
Dic	15.590	5.815	4.244	18.092	1.854	18.729	3.894

Período	Posadas	Quilmes	Rafaela	Rawson (San Juan)	Reconquista	Resistencia	Río Cuarto
				m <sup>2</sup>			
2000	172.887	278.269	58.215	15.433	56.585	98.776	70.210
2001	200.564	180.216	58.086	12.071	30.932	116.329	53.364
2002	86.301	162.117	47.793	6.272	41.597	80.582	46.517
2003	109.098	95.104	46.331	5.600	25.666	134.408	100.517
2004	140.646	. . .	58.747	7.780	31.914	84.220	221.246
2003Dic	13.930	9.361	3.563	170	2.303	9.348	10.550
2004 Ene	3.147	22.706	3.517	206	926	-	9.054
Feb	7.667	9.327	3.824	989	1.291	6.434	10.888
Mar	12.759	11.676	2.442	506	2.025	7.280	10.466
Abr	11.124	12.714	3.411	639	1.226	5.232	10.358
May	9.751	7.544	3.795	1.027	2.945	6.542	10.908
Jun	9.393	14.881	4.923	969	3.245	11.007	22.616
Jul	7.898	8.019	4.021	630	2.222	7.627	11.767
Ago	11.974	7.608	6.374	367	4.110	8.517	22.618
Sep	25.150	10.363	7.749	734	3.625	14.246	17.821
Oct	11.727	12.033	3.033	1.686	5.675	7.452	21.826
Nov	18.996	7.928	6.374	-	1.132	9.883	27.060
Dic	11.060	. . .	9.284	27	3.492	-	45.864

(sigue)

**Cuadro 3.2** (conclusión)

Período	Río Gallegos	San Fernando del Valle de Catamarca	San Isidro	San Miguel de Tucumán	San Salvador de Jujuy	Santa Rosa	Santo Tomé
				m <sup>2</sup>			
2000	50.730	76.890	255.929	133.850	97.420	68.368	37.029
2001	48.784	67.141	145.214	61.105	56.577	78.910	71.403
2002	29.948	51.894	96.033	43.258	72.695	90.264	36.626
2003	26.179	42.578	119.519	94.921	91.387	50.224	36.125
2004	25.729	40.866	153.329	223.676	78.224	54.601	46.395
2003Dic	2.995	2.381	6.721	10.063	10.902	2.823	4.839
2004 Ene	2.120	1.357	12.745	23.055	5.219	2.656	823
Feb	2.035	1.442	4.998	6.977	6.195	4.100	2.868
Mar	1.921	5.475	12.276	29.469	7.962	4.006	4.653
Abr	2.102	5.327	7.920	5.763	6.838	3.622	3.441
May	1.841	2.954	15.255	12.704	5.845	4.751	3.001
Jun	3.415	778	12.778	11.193	5.289	5.287	3.060
Jul	3.374	562	14.822	11.498	5.246	4.859	5.516
Ago	1.757	3.818	8.259	11.519	7.941	10.554	2.078
Sep	1.808	4.550	22.286	41.182	6.905	4.899	7.196
Oct	1.524	2.895	14.937	25.542	5.317	2.159	7.170
Nov	2.680	3.299	13.999	32.256	9.025	5.215	3.657
Dic	1.152	8.409	13.054	12.518	6.442	2.493	2.932

Período	Sunchales	Trelew	Ushuaia	Venado Tuerto	Viedma	Villa Carlos Paz	Villa Constitución	Villa María
					m <sup>2</sup>			
2000	17.008	70.493	36.504	65.392	39.129	79.261	34.313	101.140
2001	15.272	95.224	73.304	42.422	35.220	93.657	32.338	63.206
2002	9.521	46.448	32.377	60.457	27.613	54.686	27.626	35.114
2003	10.853	54.971	31.600	98.489	32.709	100.828	34.734	74.740
2004	16.421	...	56.719	76.698	...	152.569	...	...
2003Dic	1.955	4.396	3.244	10.222	2.286	14.628	1.317	3.800
2004 Ene	749	2.933	6.185	2.716	2.090	7.770	2.955	3.779
Feb	528	3.454	5.188	5.719	3.280	14.764	2.206	21.064
Mar	1.307	3.371	6.031	10.414	5.155	3.140	1.892	27.842
Abr	1.210	4.396	4.707	6.073	2.964	12.765	1.487	13.545
May	1.295	4.083	2.114	8.168	2.241	10.019	1.906	12.891
Jun	2.595	4.154	1.565	5.248	1.922	6.470	1.698	5.090
Jul	1.307	2.172	2.570	5.545	4.949	30.049	3.895	6.230
Ago	2.541	7.135	2.865	4.887	6.066	8.450	2.523	9.562
Sep	984	6.126	11.984	8.718	4.617	19.821	2.429	9.864
Oct	1.402	9.021	2.951	7.809	3.975	24.190	2.454	8.773
Nov	1.469	5.407	5.884	4.129	4.053	9.565	3.725	6.455
Dic	1.034	...	4.675	7.272	...	5.566	...	...

## Cuentas Nacionales

1. Estimación del Producto Interno Bruto. Valores trimestrales y variaciones porcentuales (millones de pesos a precios de 1993)	211
2. Oferta y Demanda Globales. Valores trimestrales y variaciones porcentuales (millones de pesos a precios de 1993)	211
3. Inversión Interna Bruta Fija. Valores trimestrales y variaciones porcentuales (millones de pesos a precios de 1993)	212
4. Estimación del Producto Interno Bruto. Valores trimestrales (millones de pesos a precios de 1993)	213
5. Estimación del Producto Interno Bruto. Valores trimestrales (millones de pesos a precios corrientes)	214
6. Oferta y Demanda Globales. Valores trimestrales e Índice de precios implícitos (millones de pesos a precios corrientes). Variación porcentual respecto a igual período del año anterior	215
7. Inversión Interna Bruta Fija. Valores trimestrales e Índice de precios implícitos (millones de pesos a precios corrientes). Variación porcentual respecto a igual período del año anterior	216
8. Oferta y Demanda Globales. Valores trimestrales e Índice de precios implícitos, base 1993=100	217
9. Estimador mensual de actividad económica, base 1993=100. Precios de mercado de 1993. Números índice y variaciones porcentuales	217

La elaboración de los distintos indicadores del conjunto de variables macroeconómicas del Sistema de Cuentas Nacionales con base en 1993 (SCN base 93) tales como valor bruto de la producción y valor agregado, uso económico y remuneración a los factores, ha seguido, en general, las recomendaciones del "Sistema de Cuentas Nacionales 1993" (SCN93) elaborado por los organismos internacionales especializados. A continuación se presentan algunos de los conceptos y definiciones más importantes.

**Año base:** el año base de las nuevas cuentas nacionales a precios constantes es 1993.

**Criterios de valorización:** al nivel de los sectores, las mediciones son a precios de productor sin el impuesto al valor agregado (IVA). En consecuencia, no se incluyen los márgenes de comercialización y fletes asociados a la compra y venta de bienes y servicios, los que aparecen consignados en su correspondiente sector por separado.

**Variables objeto de medición.** Se incluyen mediciones de las siguientes variables económicas siguiendo las especificaciones que a continuación se detallan:

**PRODUCTO INTERNO BRUTO (PIB).** El saldo contable de la cuenta de producción, el Valor Agregado Bruto (VAB) se define como el valor de la producción menos el valor del consumo intermedio, y es una medida de la contribución al PIB hecha por una unidad de producción, industria o sector. El PIB es igual a la suma de los valores agregados brutos de todas las unidades institucionales residentes dedicadas a la producción. El VAB es la fuente de la que provienen los ingresos primarios generados en la producción e incluye los siguientes conceptos: remuneraciones a los

asalariados, excedente bruto de explotación, impuestos sobre los productos (excepto el IVA), Impuesto al Valor Agregado (IVA) e impuestos a la importación.

**DEMANDA FINAL.** Incluye el valor de las ventas de bienes y servicios que no quedan incorporados en el proceso de producción. En ese sentido, la apertura utilizada es la siguiente:

**CONSUMO PRIVADO.** Mide el valor de los bienes y servicios de producción nacional y las importaciones del período, de productos terminados destinados al consumo de las familias.

**CONSUMO PÚBLICO.** El Valor Bruto de Producción (VBP) de las actividades desarrolladas por el sector público, es asignado al consumo final del gobierno nacional y de los gobiernos provinciales y municipales.

**INVERSIÓN INTERNA BRUTA FIJA (IIBF).** Mide el valor de los bienes y servicios de producción nacional e importados durante el período, destinados a la incorporación de activos fijos por parte de las empresas y de las familias.

**EXPORTACIONES.** Incluye el valor de los bienes y servicios producidos internamente, adquiridos por no residentes durante el período de referencia.

**IMPORTACIONES.** Las importaciones han sido procesadas con el máximo nivel de desagregación a precios CIF más todos los impuestos, excepto el IVA, que deben ser abonados para la libre circulación de la mercadería en el territorio nacional (tasa de estadística, aranceles de importación, otros gastos de aduana, etc.). En consecuencia, quedan valuadas a precios nacionalizados en la frontera de nuestro país.

**Cuadro 1. Estimación del Producto Interno Bruto. Valores trimestrales y variaciones porcentuales (millones de pesos a precios de 1993)**

Concepto	Año 2003 *					Año 2004 *		
	Total	1°	2°	3°	4°	1°	2°	3°
<b>PIB a precios de mercado</b>	<b>256.023</b>	<b>228.596</b>	<b>265.402</b>	<b>261.535</b>	<b>268.561</b>	<b>254.330</b>	<b>284.376</b>	<b>283.156</b>
Variación porcentual anual	8,8	5,4	7,7	10,2	11,7	11,3	7,1	8,3
Más: IVA e impuestos a las importaciones	16.223	15.227	15.323	16.324	18.019	18.472	17.703	18.968
<b>VAB a precios de productor</b>	<b>239.800</b>	<b>213.369</b>	<b>250.079</b>	<b>245.210</b>	<b>250.542</b>	<b>235.859</b>	<b>266.672</b>	<b>264.185</b>
Variación porcentual anual	8,4	5,2	7,3	9,5	11,1	10,5	6,6	7,7
Sectores productores de bienes <sup>1</sup>	81.852	69.966	89.688	83.278	84.474	81.350	96.259	901.961
Variación porcentual anual	14,5	11,0	12,5	16,3	18,0	16,3	7,3	9,2
Sectores productores de servicios <sup>1</sup>	160.978	147.007	163.960	164.579	168.366	156.708	172.758	175.363
Variación porcentual anual	4,2	1,4	3,4	5,2	6,6	6,6	5,4	6,6
Menos: SIFMI <sup>2</sup>	3.029	3.605	3.569	2.647	2.298	2.199	2.352	2.139

<sup>1</sup> A precios de productor, registro IVA neto.

<sup>2</sup> Servicios de intermediación financiera medidos indirectamente que recaen sobre las actividades productivas no financieras.

**Nota:** los totales por suma pueden no coincidir por redondeos en las cifras parciales.

**Cuadro 2. Oferta y Demanda Globales. Valores trimestrales y variaciones porcentuales (millones de pesos a precios de 1993)**

Concepto	Año 2003 *					Año 2004 *		
	Total	1°	2°	3°	4°	1°	2°	3°
Producto Interno Bruto a precios de mercado	256.023	228.596	265.402	261.535	268.561	254.330	284.376	283.152
Variación porcentual anual	8,8	5,4	7,7	10,2	11,7	11,3	7,1	8,3
Importaciones de Bienes y Servicios	20.376	16.875	19.110	21.609	23.911	26.292	27.230	29.842
Variación porcentual anual	37,6	15,0	36,2	46,2	51,7	55,8	42,5	38,1
<b>Oferta y Demanda Globales</b>	<b>276.400</b>	<b>245.471</b>	<b>284.512</b>	<b>283.144</b>	<b>292.472</b>	<b>280.622</b>	<b>311.605</b>	<b>312.995</b>
Variación porcentual anual	10,5	6,0	9,3	12,3	14,2	14,3	9,5	10,5
Consumo Privado	167.951	153.188	169.567	172.254	176.794	171.056	183.635	187.418
Variación porcentual anual	8,2	3,2	7,0	10,4	11,9	11,7	8,3	8,8
Discrepancia Estadística <sup>1</sup>	2.367	2.893	5.539	512	523	3.533	6.022	-2.631
Consumo Público	34.314	29.351	36.594	35.568	35.743	29.591	36.310	37.266
Variación porcentual anual	1,5	-0,2	3,7	1,9	0,3	0,8	-0,8	4,8
Inversión Interna Bruta Fija	36.659	27.659	35.024	38.707	45.248	41.571	47.908	51.530
Variación porcentual anual	38,2	21,7	33,1	44,9	48,9	50,3	36,8	33,1
Exportaciones de Bienes y Servicios	35.108	32.380	37.788	36.102	34.164	34.870	37.730	39.411
Variación porcentual anual	6,0	5,1	7,9	5,4	5,5	7,7	-0,2	9,2

<sup>1</sup> Incluye variación de existencias.

**Nota:** los totales por suma pueden no coincidir por redondeos en las cifras parciales.

**Cuadro 3. Inversión Interna Bruta Fija. Valores trimestrales y variaciones porcentuales  
(millones de pesos a precios de 1993)**

Concepto	Año 2003 *					Año 2004 *		
	Total	1°	2°	3°	4°	1°	2°	3°
<b>Inversión Interna Bruta Fija</b>	<b>36.659</b>	<b>27.659</b>	<b>35.024</b>	<b>38.707</b>	<b>45.248</b>	<b>41.571</b>	<b>47.908</b>	<b>51.530</b>
<b>Variación porcentual anual</b>	<b>38,2</b>	<b>21,7</b>	<b>33,1</b>	<b>44,9</b>	<b>48,9</b>	<b>50,3</b>	<b>36,8</b>	<b>33,1</b>
Construcción	24.675	19.008	23.784	26.263	29.644	26.152	30.555	32.228
Variación porcentual anual	35,0	21,4	31,6	40,6	43,1	37,6	28,5	22,7
Equipo durable de producción	11.985	8.651	11.240	12.444	15.604	15.419	17.354	19.302
Variación porcentual anual	45,3	22,5	36,5	55,0	61,3	78,2	54,4	55,1
Nacional	7.271	5.742	7.152	7.218	8.972	7.463	9.005	9.074
Variación porcentual anual	22,8	20,6	17,5	23,3	28,3	30,0	25,9	25,7
Importado	4.714	2.909	4.088	5.226	6.632	7.956	8.349	10.227
Variación porcentual anual	102,6	26,4	90,2	140,3	147,3	173,5	104,2	95,7
Maquinaria y equipo	8.970	6.438	8.349	9.229	11.862	...	...	...
Variación porcentual anual	43,3	22,9	38,8	43,8	61,0	-	-	-
Nacional	5.642	4.544	5.579	5.549	6.895	5.607	6.568	6.737
Variación porcentual anual	18,9	25,0	16,1	14,7	20,8	23,4	17,7	21,4
Importado	3.328	1.894	2.770	3.680	4.967	...	...	...
Variación porcentual anual	120,1	18,2	129,3	132,9	199,6	-	-	-
Material de transporte	3.015	2.213	2.891	3.215	3.742	...	...	...
Variación porcentual anual	51,5	21,3	30,1	99,8	62,1	-	-	-
Nacional	1.629	1.198	1.572	1.669	2.077	1.856	2.437	2.337
Variación porcentual anual	38,5	6,4	22,9	64,5	61,7	55,0	55,0	40,0
Importado	1.386	1.015	1.318	1.546	1.665	...	...	...
Variación porcentual anual	70,1	45,3	40,0	159,9	62,6	-	-	-

**Nota:** los totales por suma pueden no coincidir por redondeos en las cifras parciales.

**Cuadro 4. Estimación del Producto Interno Bruto. Valores trimestrales  
(millones de pesos a precios de 1993)**

Categoría de tabulación <sup>1</sup>	Concepto	Año 2003 *					Año 2004 *		
		Total	1°	2°	3°	4°	1°	2°	3°
	<b>PIB a precios de mercado</b>	<b>256.023</b>	<b>228.596</b>	<b>265.402</b>	<b>261.535</b>	<b>268.561</b>	<b>254.330</b>	<b>284.376</b>	<b>283.152</b>
Más	Impuesto al valor agregado	14.052	13.645	13.213	14.019	15.330	15.716	14.482	15.631
	Impuesto a las importaciones	2.171	1.582	2.110	2.305	2.688	2.756	3.221	3.336
	<b>VAB a precios de productor</b>	<b>239.800</b>	<b>213.369</b>	<b>250.079</b>	<b>245.210</b>	<b>250.542</b>	<b>235.859</b>	<b>266.672</b>	<b>264.185</b>
	<b>Sectores productores de bienes<sup>2</sup></b>	<b>81.852</b>	<b>69.966</b>	<b>89.688</b>	<b>83.278</b>	<b>84.474</b>	<b>81.350</b>	<b>96.259</b>	<b>90.961</b>
A	Agricultura, ganadería, caza y silvicultura	15.382	11.651	25.393	12.578	11.906	12.694	22.578	12.888
B	Pesca	438	366	566	414	405	345	497	291
C	Explotación de minas y canteras	5.099	4.860	5.203	5.180	5.153	4.994	5.079	5.048
D	Industria manufacturera	41.952	36.841	40.647	44.771	45.550	42.655	46.242	49.016
E	Suministro de electricidad, gas y agua	7.681	7.222	7.538	8.225	7.737	7.896	8.156	8.446
F	Construcción	11.300	9.026	10.341	12.110	13.724	12.766	13.708	15.271
	<b>Sectores productores de servicios<sup>2</sup></b>	<b>160.978</b>	<b>147.007</b>	<b>163.960</b>	<b>164.579</b>	<b>168.366</b>	<b>156.708</b>	<b>172.758</b>	<b>175.363</b>
G	Comercio mayorista y minorista y reparaciones	30.861	27.156	32.395	30.721	33.170	31.612	36.205	34.900
H	Hoteles y restaurantes	6.522	6.923	5.981	6.333	6.851	7.366	6.319	6.748
I	Transporte, almacenamiento y comunicaciones	22.363	19.969	22.770	22.649	24.064	22.777	25.004	25.328
J	Intermediación financiera	10.746	11.207	11.616	10.445	9.715	9.773	10.287	10.127
K	Actividades inmobiliarias, empresariales y de alquiler	38.702	36.778	37.788	40.016	40.228	38.502	39.382	41.581
L y Q	Administración pública, defensa y organizaciones extraterritoriales	14.158	13.889	14.074	14.395	14.276	14.141	14.182	14.699
M y N	Enseñanza, servicios sociales y de salud	23.016	18.555	24.656	24.766	24.088	19.002	25.263	25.559
O y P	Otras actividades de servicios: comunitarias, sociales, personales y servicio doméstico	14.610	12.532	14.680	15.254	15.974	13.536	16.117	16.420
Menos	<b>SIFMI<sup>3</sup></b>	<b>3.029</b>	<b>3.605</b>	<b>3.569</b>	<b>2.647</b>	<b>2.298</b>	<b>2.199</b>	<b>2.345</b>	<b>2.139</b>

<sup>1</sup> Corresponde a la Clasificación Internacional Industrial Uniforme (CIIU) revisión 3.

<sup>2</sup> A precios de productor, registro IVA neto.

<sup>3</sup> Servicios de intermediación financiera medidos indirectamente, que recaen sobre las actividades productivas no financieras.

**Nota:** los totales por suma pueden no coincidir por redondeos en las cifras parciales.

**Cuadro 5. Estimación del Producto Interno Bruto. Valores trimestrales  
(millones de pesos a precios corrientes)**

Categoría de tabulación <sup>1</sup>	Concepto	Año 2003 *					Año 2004 *		
		Total	1°	2°	3°	4°	1°	2°	3°
	<b>PIB a precios de mercado</b>	<b>375.909</b>	<b>327.362</b>	<b>399.119</b>	<b>377.887</b>	<b>399.270</b>	<b>392.817</b>	<b>474.213</b>	<b>453.524</b>
Más	Impuesto al valor agregado	22.022	19.382	19.713	23.931	25.061	28.926	31.696	34.873
	Impuesto a las importaciones	2.289	1.636	1.966	2.507	3.046	2.705	3.121	3.547
	<b>VAB a precios de productor</b>	<b>351.599</b>	<b>306.344</b>	<b>377.440</b>	<b>351.450</b>	<b>371.163</b>	<b>361.186</b>	<b>439.396</b>	<b>415.103</b>
	<b>Sectores productores de bienes<sup>2</sup></b>	<b>161.541</b>	<b>135.182</b>	<b>185.396</b>	<b>158.248</b>	<b>167.336</b>	<b>162.584</b>	<b>219.413</b>	<b>188.649</b>
A	Agricultura, ganadería, caza y silvicultura	37.267	23.437	67.859	27.320	30.452	31.878	77.394	31.125
B	Pesca	1.558	1.196	2.215	1.466	1.354	1.240	1.558	1.240
C	Explotación de minas y canteras	20.528	21.119	17.774	21.222	21.997	20.104	21.176	26.765
D	Industria manufacturera	84.530	75.087	80.789	89.036	93.208	88.876	95.911	104.262
E	Suministro de electricidad, gas y agua	6.127	5.517	5.861	6.896	6.235	6.345	6.458	7.184
F	Construcción	11.531	8.827	10.898	12.308	14.090	14.141	16.917	18.073
	<b>Sectores productores de servicios<sup>2</sup></b>	<b>191.833</b>	<b>172.786</b>	<b>192.632</b>	<b>194.488</b>	<b>207.426</b>	<b>200.919</b>	<b>222.019</b>	<b>228.439</b>
G	Comercio mayorista y minorista y reparaciones	41.183	35.496	42.730	41.142	45.366	42.527	48.834	48.850
H	Hoteles y restaurantes	8.232	9.463	7.091	7.700	8.673	10.825	8.326	9.417
I	Transporte, almacenamiento y comunicaciones	29.975	26.530	32.211	30.742	30.419	33.684	38.501	38.289
J	Intermediación financiera <sup>3</sup>	13.683	13.266	10.919	12.304	18.245	16.970	17.222	16.975
K	Actividades inmobiliarias, empresariales y de alquiler	42.195	40.179	41.329	43.275	43.995	43.434	44.145	46.933
L y Q	Administración pública, defensa y organizaciones extraterritoriales	18.846	17.805	19.422	18.789	19.369	19.417	21.106	21.553
M y N	Enseñanza, servicios sociales y de salud	24.263	19.156	25.786	25.934	26.175	20.817	28.191	29.200
O y P	Otras actividades de servicios: comunitarias, sociales, personales y servicio doméstico	13.455	10.893	13.143	14.602	15.184	13.245	15.695	17.223
Menos	<b>SIFMI<sup>4</sup></b>	<b>1.774</b>	<b>1.624</b>	<b>588</b>	<b>1.286</b>	<b>3.599</b>	<b>2.317</b>	<b>2.036</b>	<b>1.985</b>

<sup>1</sup> Corresponde a la Clasificación Internacional Industrial Uniforme (CIIU) revisión 3.

<sup>2</sup> A precios de productor, registro IVA neto.

<sup>3</sup> Dado que no se dispone de la información de base de la totalidad de las entidades financieras, las estimaciones del año 2002 revisten el carácter de "muy provisorio".

<sup>4</sup> Servicios de intermediación financiera medidos indirectamente, que recaen sobre las actividades productivas no financieras.

<sup>5</sup> En el comunicado de prensa del 17 de marzo de 2004 se había consignado el IVA sin deducir la "Devolución de IVA a los exportadores". En este comunicado se deducen del IVA y quedan incorporados a los Valores Agregados Brutos sectoriales, como es la práctica habitual.

**Nota:** los totales por suma pueden no coincidir por redondeos en las cifras parciales.

**Cuadro 6. Oferta y Demanda Globales. Valores trimestrales e Índice de precios implícitos (millones de pesos a precios corrientes). Variación porcentual respecto a igual período del año anterior**

Concepto	Año 2003 *					Año 2004 *		
	Total	1°	2°	3°	4°	1°	2°	3°
Producto Interno Bruto a precios de mercado	375.909	327.362	399.119	377.887	399.270	392.817	474.213	453.524
Variación porcentual anual	10,5	31,0	9,3	2,7	5,0	7,9	10,9	10,9
Importaciones de Bienes y Servicios <sup>2</sup>	53.385	44.278	49.295	56.211	63.757	68.106	77.248	87.794
Variación porcentual anual	- 3,0	54,1	- 10,5	- 16,1	- 13,9	- 1,3	10,0	13,1
<b>Oferta y Demanda Globales</b>	<b>429.295</b>	<b>371.640</b>	<b>448.414</b>	<b>434.098</b>	<b>463.026</b>	<b>460.923</b>	<b>551.461</b>	<b>541.317</b>
<b>Variación porcentual anual</b>	<b>10,1</b>	<b>33,8</b>	<b>8,1</b>	<b>1,8</b>	<b>4,2</b>	<b>8,5</b>	<b>12,3</b>	<b>12,8</b>
Consumo Privado	237.567	204.531	248.024	243.151	254.560	252.224	295.795	286.618
Variación porcentual anual	13,5	21,3	14,6	8,9	10,5	10,4	10,1	8,3
Discrepancia Estadística <sup>1</sup>	- 2.041	- 3.168	4.745	- 5.012	- 4.730	- 92	4.413	- 4.938
Consumo Público	42.997	36.433	43.933	43.552	48.070	41.685	50.209	51.552
Variación porcentual anual	10,8	14,3	8,5	6,2	14,9	13,5	15,2	13,0
Inversión Interna Bruta Fija	56.903	44.272	53.644	58.617	71.081	71.866	82.186	89.718
Variación porcentual anual	10,2	44,7	9,5	0,3	0,9	8,0	12,0	15,0
Exportaciones de Bienes y Servicios <sup>2</sup>	93.869	89.570	98.067	93.791	94.047	95.239	118.856	118.368
Variación porcentual anual	2,3	75,9	- 3,3	- 13,6	- 11,5	- 1,3	21,4	15,6

<sup>1</sup> Incluye variación de existencias.

<sup>2</sup> No obstante que los comunicados de prensa de actividad económica de la Dirección Nacional de Cuentas Nacionales tiene como norma revisar exclusivamente las estimaciones del período anterior al de referencia, se han modificado los valores de las Importaciones y Exportaciones de Bienes y Servicios Reales de toda la serie para hacerlas consistentes con las que publica la Dirección Nacional de Cuentas Internacionales.

**Nota:** los precios implícitos de la Oferta y Demanda Globales, a diferencia de otros índices, se elaboran con índices Paasche, es decir miden una canasta de bienes y servicios de ponderaciones móviles. Por lo tanto, cuando se realizan comparaciones respecto a un período distinto de la base (1993), la variación de precios resultante se verá afectada por los cambios en la composición de la canasta de bienes y servicios considerada en cada período. Los totales por suma pueden no coincidir por redondeos en las cifras parciales.

**Cuadro 7. Inversión Interna Bruta Fija. Valores trimestrales e Índice de precios implícitos (millones de pesos a precios corrientes). Variación porcentual respecto a igual período del año anterior**

Concepto	Año 2003 *					Año 2004 *		
	Total	1°	2°	3°	4°	1°	2°	3°
<b>Inversión Interna Bruta Fija</b>	<b>56.903</b>	<b>44.272</b>	<b>53.644</b>	<b>58.617</b>	<b>71.081</b>	<b>71.866</b>	<b>82.186</b>	<b>89.718</b>
<b>Variación porcentual anual</b>	<b>10,2</b>	<b>44,7</b>	<b>9,5</b>	<b>0,3</b>	<b>0,9</b>	<b>8,0</b>	<b>12,0</b>	<b>15,0</b>
Construcción	35.325	28.348	34.701	36.817	41.434	42.294	50.542	52.275
Variación porcentual anual	13,4	40,7	16,5	3,8	3,8	8,4	13,4	15,7
Equipo durable de producción	21.578	15.924	18.943	21.800	29.647	29.572	31.644	37.443
Variación porcentual anual	3,9	52,3	- 2,0	- 6,8	- 5,3	4,2	8,2	10,7
Nacional	11.798	9.115	11.123	11.359	15.595	11.788	15.071	15.773
Variación porcentual anual	8,9	49,2	8,6	- 0,7	- 0,7	- 0,5	7,6	10,4
Importado	9.780	6.809	7.820	10.440	14.052	17.784	16.573	21.670
Variación porcentual anual	- 11,8	55,2	- 24,5	- 25,3	- 20,8	- 4,5	3,8	6,1
Maquinaria y equipo	15.856	11.554	13.930	16.022	21.919	...	...	...
Variación porcentual anual	5,2	48,5	1,6	- 6,3	- 2,5	-	-	-
Nacional	8.812	6.955	8.506	8.478	11.307	8.583	10.868	11.555
Variación porcentual anual	6,0	42,3	7,5	- 2,5	- 3,1	0,0	8,5	12,3
Importado	7.045	4.599	5.424	7.545	10.612	...	...	...
Variación porcentual anual	- 9,2	60,9	- 22,8	- 24,9	- 17,7	-	-	-
Material de transporte	5.722	4.370	5.012	5.778	7.727	...	...	...
Variación porcentual anual	- 0,1	63,4	- 10,0	- 9,5	- 12,6	-	-	-
Nacional	2.986	2.160	2.617	2.882	4.287	3.205	4.204	4.218
Variación porcentual anual	17,8	76,0	12,2	3,5	2,8	- 4,3	3,6	4,5
Importado	2.735	2.210	2.396	2.896	3.440	...	...	...
Variación porcentual anual	- 17,6	44,6	- 28,2	- 25,8	- 26,3	-	-	-

**Nota:** los precios implícitos de la Inversión Bruta Fija, a diferencia de otros índices, se elaboran con índices Paasche, es decir miden una canasta de bienes y servicios de ponderaciones móviles. Por lo tanto, cuando se realizan comparaciones respecto a un período distinto de la base (1993), la variación de precios resultante se verá afectada por los cambios en la composición de la canasta de bienes y servicios considerada en cada período. Los totales por suma pueden no coincidir por redondeos en las cifras parciales.

**Cuadro 8. Oferta y Demanda Globales.**  
**Valores trimestrales e índice de precios implícitos, base 1993=100**

Período		Oferta Global			Demanda Global		
Año	Trimestre	PIB a precios de mercado	Importaciones	Consumo Privado	Consumo Público	Inversión Interna Bruta Fija	Exportaciones
1999		101,9	94,9	102,7	107,6	96,2	91,5
2000 *		102,9	95,4	102,4	107,7	93,0	99,6
2001 *		101,8	92,5	102,1	106,8	91,3	96,4
2002 *		132,9	270,1	124,6	113,1	140,9	261,3
2003 *		146,8	262,0	141,4	125,3	155,2	267,4
	1°	143,2	262,4	133,5	124,1	160,1	276,6
	2°	150,4	258,0	146,3	120,1	153,2	259,5
	3°	144,5	260,1	141,2	122,4	151,4	259,8
	4°	148,7	266,6	144,0	134,5	157,1	275,3
2004 *							
	1°	154,5	259,0	147,5	140,9	172,9	273,1
	2°	166,8	283,7	161,1	138,3	171,5	315,0
	3°	160,2	294,2	152,9	138,3	174,1	300,3

**Cuadro 9. Estimador Mensual de Actividad Económica, base 1993=100.**  
**Precios de mercado de 1993. Números índice y variaciones porcentuales**

Período	Índice Serie Original 1993=100	Variación % respecto a igual período del año anterior	Índice Serie Desestacionalizada 1993=100	Variación % respecto al mes anterior	Índice Serie Tendencia suavizada 1993=100	Variación % respecto al mes anterior
2000	116,8	- 0,8	///	///	///	///
2001	111,6	- 4,4	///	///	///	///
2002	99,5	- 10,9	///	///	///	///
2003	108,3	8,8	///	///	///	///
Oct	111,7	12,4	112,2	1,1	111,4	0,9
Nov	112,6	10,8	112,7	0,4	112,3	0,8
Dic	116,3	12,0	113,3	0,5	113,0	0,7
2004						
Ene	101,4	10,9	114,4	1,1	113,7	0,6
Feb	103,7	10,7	114,4	0,0	114,3	0,5
Mar	117,4	12,1	115,4	0,9	114,8	0,5
Abr	117,4	7,0	114,2	- 1,1	115,4	0,5
May	122,4	5,5	115,9	1,5	116,1	0,6
Jun	121,0	9,0	116,6	0,6	116,9	0,7
Jul	120,8	7,0	117,8	1,0	117,7	0,7
Ago	118,9	9,7	119,0	1,0	118,6	0,7
Sep	119,5	8,2	119,7	0,6	119,3	0,7
Oct	119,2	6,6	120,6	0,7	120,0	0,6

**Nota:** la conciliación para el año 2003 de los valores del estimador mensual y el trimestral obligó a realizar una revisión completa de las series, en consecuencia, las series original, desestacionalizada y tendencia suavizada han sido corregidas desde enero de 1993. Las series completas pueden ser consultadas en [http://www.mecon.gov.ar/secpro/dir\\_cn/documentos/mensual.xls](http://www.mecon.gov.ar/secpro/dir_cn/documentos/mensual.xls)

# A n e x o

## Información para la actualización de los precios de contratos de obra pública

En este anexo se incluyen indicadores requeridos por el Decreto 1295/2002, que establece la metodología para la redeterminación periódica de los precios de contratos de obra pública en base a información producida por el INDEC. Asimismo, se incluye información que requiere el Decreto 634/2003, referido a ampliaciones de transporte de energía eléctrica en alta tensión y por distribución troncal.

**Evaluación de la representatividad de los indicadores:** La información publicada por el INDEC contiene descripciones similares para denominar a algunos indicadores del Índice del Costo de la Construcción en el Gran Buenos Aires (ICC-GBA) y a otros correspondientes al Índice de Precios Internos Básicos al por Mayor (IPIB). Por tal razón se exponen las diferencias básicas que permitirán a los usuarios utilizar los datos teniendo en cuenta las características diferenciales existentes.

- **Objetivos.** El ICC-GBA, mide la evolución del costo de la construcción privada de edificios destinados a vivienda en la Ciudad de Buenos Aires y los 24 partidos del conurbano bonaerense. El IPIB mide la evolución de los precios a los que el productor y/o importador vende sus productos en el mercado interno.

- **Precios relevados.** El ICC-GBA toma los precios de venta de distribuidores, sin IVA, que incluyen un margen de comercialización y transporte implícito. El IPIB releva los precios a los que el productor y/o importador vende sus productos sin impuestos.

- **Muestra de informantes.** La muestra de informantes por producto del ICC-GBA es mayor que la utilizada para el IPIB, debido a la naturaleza de los precios que se relevan. El ICC-GBA obtiene precios de diversos informantes (distribuidores) para un mismo material, mientras que el IPIB realiza un compendio de productos similares para los cuales la cantidad de informantes (fabricantes) es reducida.

- **Desagregación de los índices.** En el ICC-GBA se exponen los índices elementales con mayor nivel de detalle en la descripción, mientras que en el IPIB los índices publicados corresponden a productos más genéricos que agrupan precios de artículos similares de los distintos productores.

- **Finalmente,** cabe destacar que tanto en el ICC-GBA como en el IPIB, los precios corresponden, en general, a los vigentes el decimoquinto día del mes (o el primer día hábil siguiente) para transacciones de contado.

## Índice de Precios al Consumidor del Gran Buenos Aires (IPC-GBA), base 1999=100

Decreto 1295/2002 Artículo 15 inciso	Insumos	INDEC INFORMA Cuadro y apertura	Apertura IPC-GBA	2004												2005	
				Dic	Ene	Feb	Mar	Abr	May	Jun	Jul	Ago	Sep	Oct	Nov	Dic	Ene
l)	Transportes	Cuadro 4 Apertura 6	Transporte	100,94	140,37	140,76	141,28	142,16	142,86	143,32	143,45	144,04	144,29	144,73	144,69	145,05	146,68

## Sistema de Índices de Precios Mayoristas (SIPM), base 1993=100

### Índice de precios internos básicos al por mayor (IPIB)

Decreto 1295/2002 Artículo 15 inciso	Insumos	INDEC INFORMA Cuadro y rama de apertura	Descripción de la apertura IPIB	2004												2005	
				Dic	Ene	Feb	Mar	Abr	May	Jun	Jul	Ago	Sep	Oct	Nov	Dic	Ene *
<b>Nacionales</b>																	
e)	Productos químicos	3.2 / 24	Sustancias y productos químicos	111,25	232,37	235,06	235,26	235,83	238,16	240,37	242,26	246,93	249,77	254,68	257,21	260,34	262,28
i)	Motores eléctricos y equipos de aire acondicionado	3.2 / 31	Máquinas y aparatos eléctricos	82,60	196,84	208,68	216,54	217,80	224,15	231,64	231,32	234,67	230,66	236,68	241,09	247,71	249,92
k)	Asfaltos, combustibles y lubricantes	3.2 / 23	Productos refinados del petróleo	120,95	351,90	354,69	353,57	353,72	358,99	360,97	362,72	371,44	372,64	371,07	371,70	371,72	372,47
t)	Medidores de caudal	3.2 / 292	Máquinas de uso especial	102,51	212,97	217,55	223,19	224,48	230,50	232,90	233,71	236,07	236,93	237,49	237,96	240,34	216,17
w)	Membrana impermeabilizante	3.2 / 252	Productos de plástico	104,91	199,03	202,51	208,95	210,68	212,09	213,11	214,25	220,17	235,69	241,42	245,87	253,30	254,54
<b>Importados</b>																	
j)	Equipo-Amortización de equipo	3.2 / 29	Máquinas y equipos	86,98	201,71	202,78	201,87	197,80	201,36	203,29	202,00	205,35	201,39	200,73	200,83	202,68	201,92

**Índice de precios internos básicos al por mayor (IPIB). Mayor desagregación disponible**

Clasificación CIU-3 <sup>1</sup>	Código CPC <sup>2</sup>	Descripción	2001			2004										2005	
			Dic	Ene	Feb	Mar	Abr	May	Jun	Jul	Ago	Sep	Oct	Nov	Dic	Ene*	
<b>Nacional</b>																	
2811	42120-1	Aberturas de aluminio	113,41	190,39	210,88	217,96	217,02	223,90	225,46	224,88	227,75	226,35	225,24	227,70	231,09	232,87	
2811	42120-2	Aberturas de chapa de hierro	122,20	255,32	256,32	257,09	257,09	272,65	277,92	283,10	290,24	291,04	295,94	295,94	297,48	311,22	
2699	37910-1	Abrasivos (en rueda, discos y hojas)	98,92	211,12	211,12	217,52	216,66	218,80	220,93	220,93	220,93	220,93	218,80	218,80	218,80	218,80	
2893	42921-4	Abrazaderas (para autopartes y otros usos)	111,00	183,63	186,53	200,01	204,19	207,09	207,09	207,09	214,11	214,11	218,11	224,42	224,42	225,77	
2922	44251-1	Accesorio para máquinas herramientas (de corte y tornos)	95,02	228,77	228,77	228,77	228,77	228,77	228,77	228,77	284,71	302,68	302,68	302,68	302,68	302,68	
2893	42922-1	Accesorios para herramientas (brocas y fresas)	108,05	203,83	203,83	203,83	203,83	203,83	203,83	203,83	207,28	212,52	216,01	217,64	217,64	211,72	217,52
2320	33380-1	Aceites lubricantes	98,22	208,45	207,23	207,23	207,23	208,61	209,09	209,93	212,27	212,27	217,66	217,66	221,41	226,43	
3420	49229-1	Acoplados	84,26	136,98	156,07	164,80	169,25	177,64	179,90	186,32	186,32	189,96	189,96	198,26	199,72	205,28	
3140	46420-1	Acumuladores eléctricos	86,86	211,68	226,13	242,51	249,71	249,71	249,71	249,71	249,71	249,71	249,71	249,71	249,71	258,80	
2710	41263-1	Alambres de acero	106,09	316,94	331,09	355,43	361,65	392,00	437,42	437,42	437,42	437,42	437,42	464,03	464,03	464,03	
2710	41241-1	Alambres de hierro	105,69	310,46	313,82	329,11	329,14	349,82	358,85	358,85	358,85	358,85	358,85	393,28	393,28	393,28	
2922	44216-1	Amoladoras	89,14	124,36	124,36	128,77	149,81	149,81	149,81	149,81	149,81	149,81	149,81	149,81	149,81	163,64	
1410	15400-1	Arcillas	100,70	159,38	159,38	159,38	168,64	168,64	168,83	168,86	179,82	179,82	182,45	182,45	182,45	184,13	
1410	15310-1	Arenas	103,27	224,17	225,11	223,11	225,18	229,53	227,69	229,09	236,75	249,43	282,03	284,05	284,07	287,05	
2691	37210-1	Artefactos sanitarios	68,49	92,50	92,50	92,50	92,50	96,30	99,25	99,40	101,64	103,95	103,95	103,95	106,77	112,19	
2695	37540-2	Artículos pretensados	102,77	164,17	171,98	171,98	176,94	176,94	176,94	176,94	177,11	185,49	185,49	185,49	185,49	193,96	
3410	49113-1	Automóviles	82,49	178,15	178,35	177,20	177,34	178,99	179,32	179,58	178,65	179,16	178,35	178,35	179,36	182,72	
2519	36270-1	Autopartes de goma	104,14	240,17	238,26	249,96	261,54	264,11	265,27	265,73	265,87	269,83	271,19	272,25	269,54	275,58	
3150	46539-1	Balastos	74,28	170,40	185,81	182,19	182,83	234,45	237,97	236,53	243,25	187,81	211,50	211,68	227,58	233,96	
2693	37370-1	Baldosas cerámicas	74,25	129,20	130,65	131,69	133,71	136,27	138,61	138,61	141,12	142,38	141,63	141,02	141,60	142,46	
2422	35110-4	Barnices y protectores para madera	102,65	244,13	246,02	247,42	247,42	247,42	249,19	250,87	253,19	254,48	263,67	263,68	264,87	272,20	
2710	41261-1	Barras de hierro y acero	78,32	195,99	205,33	219,98	226,60	229,70	240,04	242,04	247,58	247,58	247,58	255,05	261,94	263,34	
2520	36490-6	Bolsas de plástico	110,66	210,87	213,57	223,67	226,30	227,62	235,07	241,37	253,16	276,68	288,78	297,29	299,74	299,74	
2899	42944-1	Bulones	76,49	163,92	170,26	178,34	216,77	222,25	228,90	228,90	228,90	228,90	228,90	241,59	241,59	242,20	
2813	42320-1	Calderas (a gas y fuel oil)	109,18	216,26	215,84	234,92	249,92	278,86	279,97	282,48	285,64	293,15	315,17	318,85	339,60	347,01	
2694	37420-1	Cales	101,58	181,71	186,81	187,92	192,00	198,21	201,04	196,65	210,00	214,05	213,72	204,77	206,76	213,82	
3410	49115-2	Camiones y sus chasis	124,58	429,08	429,08	429,08	429,08	429,81	429,81	429,81	434,12	434,12	435,88	435,88	435,88	455,53	
2520	36320-3	Caños y tubos de polietileno	193,96	287,89	287,89	287,89	287,89	287,89	287,89	287,89	287,89	287,89	287,89	287,89	287,89	287,89	
2520	36320-2	Caños y tubos de polipropileno	107,49	217,37	217,37	217,37	217,37	217,37	217,37	217,37	217,37	230,06	230,06	230,06	230,06	230,06	
2520	36320-1	Caños y tubos de PVC	116,09	184,90	187,59	197,23	197,23	197,23	197,23	197,23	197,23	198,19	211,37	211,37	211,37	217,27	
3120	46220-1	Capacitores electrolíticos	96,44	185,28	186,54	185,59	189,80	191,38	192,76	192,23	193,71	193,18	192,44	191,91	193,18	193,18	
2413	34800-1	Cauchos sintéticos	108,16	341,64	347,96	359,91	337,86	371,74	391,29	392,01	427,11	434,73	432,85	439,75	442,03	437,52	
2694	37440-1	Cemento portland	111,68	270,37	272,98	272,98	272,98	278,16	281,66	281,66	281,66	281,66	281,66	281,66	281,90	281,90	
2899	42992-1	Cerraduras	103,12	140,12	140,12	151,39	157,07	157,07	162,23	161,71	161,71	163,62	165,04	169,61	171,59	181,41	
2899	42999-2	Chapas metálicas	85,46	229,05	240,63	242,79	238,66	265,77	270,92	280,63	286,05	282,84	295,39	297,23	298,72	296,95	
2899	42944-2	Clavos	102,52	329,38	349,14	367,87	367,87	389,97	405,54	405,54	410,04	410,04	410,04	410,04	410,04	410,04	
2912	43230-1	Compresores y sus repuestos	99,92	155,83	155,83	158,07	158,07	158,55	166,47	166,68	166,68	173,56	173,56	173,99	173,99	174,42	
3130	46340-1	Conductores eléctricos	86,93	264,72	290,31	298,33	300,47	306,38	327,43	326,04	333,18	330,57	346,59	359,88	370,77	374,20	
2519	36270-2	Correas de goma con refuerzo textil	100,57	173,64	173,64	173,64	173,64	173,64	173,64	173,64	173,64	174,52	174,52	174,52	174,52	177,68	
2811	42190-2	Cortinas de aluminio	86,02	191,49	191,49	199,28	199,28	193,04	193,04	199,73	198,91	202,43	198,91	198,75	211,54	211,54	
2520	36990-2	Cortinas de enrollar de PVC	101,33	168,82	172,59	162,91	169,36	169,36	169,36	169,36	169,36	195,15	195,15	195,15	216,63	216,63	
2022	31600-1	Cortinas de madera	104,73	270,07	271,48	277,48	275,81	282,66	283,33	283,33	285,34	289,78	292,06	291,72	292,06	292,06	
2221	32600-1	Cuadernos y blocks	114,84	217,55	217,55	217,55	217,55	217,55	217,55	217,55	217,55	217,55	217,55	191,80	188,27	188,27	
2511	36111-3	Cubiertas agrícolas	108,83	330,90	334,05	334,06	354,41	354,41	364,34	355,79	355,80	354,35	354,35	354,35	354,35	353,29	
2511	36111-2	Cubiertas convencionales	98,42	270,68	274,00	273,98	275,50	278,35	278,35	278,35	278,35	278,35	278,35	277,33	278,75	279,10	
2511	36111-1	Cubiertas radiales	84,62	201,81	203,71	203,71	204,36	205,87	206,69	206,69	206,67	207,31	207,97	207,97	209,19	210,35	

*(sigue)*

**Índice de precios internos básicos al por mayor (IPIB). Mayor desagregación disponible** (continuación)

Clasificación CIU-3 <sup>1</sup>	Código CPC <sup>2</sup>	Descripción	2001		2004												2005
			Dic	Ene	Feb	Mar	Abr	May	Jun	Jul	Ago	Sep	Oct	Nov	Dic	Ene *	
2893	42921-1	Cucharas de albañil	104,83	186,07	186,07	200,19	200,19	200,19	200,19	200,19	207,94	207,94	207,94	207,94	207,94	207,94	
2413	34800-2	Dispersiones de caucho (pegamentos)	93,62	279,15	279,15	251,28	251,28	252,25	254,16	253,61	255,99	246,44	254,37	253,87	254,29	273,73	
3430	49129-1	Elásticos para autos	100,71	151,69	159,54	159,54	164,00	173,96	173,96	173,96	178,88	182,87	182,87	190,33	189,38	189,38	
2912	43220-1	Electrobombas	89,99	195,92	195,92	195,92	202,37	202,37	202,37	202,37	200,87	200,87	200,87	204,77	204,77	204,77	
2422	35110-1	Enduido para paredes	113,03	241,09	244,42	247,99	248,00	248,00	249,57	250,81	252,67	253,94	259,51	259,51	260,76	273,01	
4010	17100-1	Energía eléctrica	62,34	71,07	79,54	81,46	80,90	86,72	88,83	87,29	86,53	99,84	98,71	98,76	98,76	105,87	
3430	49129-3	Equipos de transmisión	96,51	249,51	256,05	266,14	271,40	298,06	298,06	301,27	301,27	310,89	310,89	316,15	316,15	317,79	
2422	35110-2	Esmaltes sintéticos	100,37	233,36	234,89	238,19	238,19	238,19	239,16	240,32	241,89	245,64	249,92	249,92	252,53	259,43	
2699	37129-1	Fibras minerales	96,50	174,62	174,62	174,62	180,94	180,94	184,90	185,60	185,60	192,45	193,66	193,66	193,66	199,98	
2520	36490-4	Film de polietileno	125,08	280,55	287,33	291,35	293,61	293,66	303,14	307,25	318,25	346,70	364,12	375,66	389,02	392,97	
2320	33370-1	Fuel oil	144,27	516,15	558,69	532,24	532,74	578,74	590,68	607,45	603,08	579,45	537,44	545,94	537,84	543,97	
1110	12020-1	Gas	105,27	113,30	113,82	114,73	114,25	117,26	129,70	135,64	139,40	144,11	145,42	146,85	149,77	161,55	
2320	33360-1	Gas oil	126,20	399,95	399,95	400,47	400,73	405,20	407,47	409,30	425,51	430,59	430,82	430,93	431,16	431,16	
2320	33410-1	Gases de refinería (butano y propano)	133,04	371,90	383,61	369,09	361,91	349,08	352,71	364,88	367,80	375,90	371,55	380,24	375,95	360,19	
2899	42911-1	Grifería	95,09	181,88	184,81	200,62	200,62	205,68	205,68	205,68	205,68	205,68	213,66	213,66	213,66	213,66	
3110	46113-1	Grupos electrógenos	84,41	198,54	202,93	202,64	200,06	211,74	212,88	219,72	219,72	219,72	220,58	220,01	220,86	225,93	
2893	42921-2	Herramientas de mano (llave, pala, tenaza, etc.)	79,19	136,23	139,14	139,14	148,38	148,38	152,79	157,22	155,32	158,15	158,15	158,15	158,15	163,25	
2699	37990-1	Hidrófugos	125,13	215,14	217,71	217,71	226,40	226,40	230,35	235,56	235,56	235,56	236,66	245,44	245,44	247,14	
2710	41242-1	Hierros redondos	84,35	278,15	300,68	315,63	317,95	328,18	340,40	351,39	355,11	355,11	355,11	376,47	376,06	376,06	
2695	37510-1	Hormigón	69,14	153,34	153,64	153,94	155,00	158,97	159,32	159,80	164,07	164,66	165,09	167,92	168,42	169,06	
2924	44440-1	Hormigoneras	103,78	206,24	211,52	211,52	211,52	211,52	218,67	226,17	226,17	226,17	226,17	231,67	231,67	231,67	
2422	35110-5	Impermeabilizantes	98,77	192,68	193,73	193,73	204,84	204,84	206,79	211,87	211,87	213,02	205,74	211,58	213,11	217,41	
3120	46212-1	Interruptores eléctricos	80,88	135,22	136,41	136,09	140,81	141,60	141,91	141,76	142,39	145,92	145,76	145,75	145,92	147,64	
2320	33340-1	Kerosene	151,62	432,03	432,03	432,73	432,95	436,79	436,79	436,79	452,05	456,04	456,04	456,04	455,89	455,89	
2693	37350-1	Ladrillos huecos	84,44	141,96	138,12	140,60	154,56	158,55	159,66	164,31	167,22	163,46	162,64	163,61	156,44	161,22	
2692	37320-1	Ladrillos refractarios	101,51	130,85	130,85	130,85	130,85	151,21	151,21	151,21	154,08	154,22	154,22	154,22	154,83	154,83	
2720	41532-11	Lingotes de aluminio y sus aleaciones	106,56	298,32	317,25	324,18	310,13	335,50	328,75	334,02	345,24	341,12	343,01	359,30	362,16	362,31	
2720	41532-1	Lingotes y perfiles de aluminio y sus aleaciones	117,75	280,75	301,34	309,18	298,50	322,21	319,79	323,45	332,50	329,45	331,32	343,89	344,45	346,14	
2021	31430-1	Maderas aglomeradas	74,49	160,98	157,57	170,56	172,36	172,36	176,45	176,46	180,41	183,71	186,91	186,91	187,55	190,50	
2010	31100-1	Maderas aserradas	96,60	161,27	170,84	173,94	180,35	180,48	184,05	185,10	187,32	196,16	195,07	192,72	208,01	236,53	
2021	31420-1	Maderas terciadas fenólicas	74,10	140,97	144,12	153,89	168,70	168,48	174,46	177,89	178,89	184,77	186,96	186,96	186,96	190,08	
2021	31420-2	Maderas terciadas no fenólicas	100,80	198,44	198,76	204,39	204,39	204,39	206,35	206,35	214,53	216,47	220,84	222,94	222,94	222,94	
2922	44222-1	Máquinas para carpintería	100,17	129,40	137,84	151,32	151,32	158,34	158,34	158,34	158,34	168,33	168,33	168,33	168,33	168,33	
2924	44427-1	Máquinas viales autopropulsadas	100,00	250,56	252,27	251,82	245,85	257,06	257,75	266,06	268,13	267,25	266,22	266,22	266,73	264,45	
2924	44430-1	Máquinas viales no autopropulsadas	89,10	176,02	176,02	176,02	176,02	176,02	176,02	176,02	176,02	184,48	184,48	184,48	184,48	184,48	
2699	37930-1	Membranas asfálticas	98,11	198,21	198,21	198,21	198,12	203,22	227,96	227,96	230,98	226,66	226,66	236,30	236,30	236,30	
2692	37330-1	Morteros refractarios	104,50	188,51	188,51	188,51	188,51	199,90	199,90	199,90	205,86	206,61	206,61	206,61	208,24	208,24	
2695	37540-1	Mosaicos	96,66	147,68	140,34	147,21	152,77	153,07	150,26	153,96	152,87	152,87	153,51	153,41	155,06	155,06	
2911	43121-1	Motores a explosión de uso industrial	102,30	207,73	212,67	213,71	215,31	222,26	226,30	228,84	228,84	230,72	230,80	228,23	229,57	232,29	
3110	46112-1	Motores eléctricos	92,57	173,69	176,95	186,37	187,17	190,72	191,89	193,24	194,74	194,31	194,34	197,57	201,60	203,30	
3410	43122-1	Motores para vehículos	91,01	161,92	169,16	171,18	171,18	180,89	188,92	189,84	189,84	190,82	190,82	190,82	190,82	190,82	
3591	49911-1	Motos	97,31	149,98	149,98	154,07	154,07	154,07	154,06	154,06	154,06	157,73	158,99	158,99	162,27	162,27	
2320	33310-1	Naftas	118,20	321,15	321,15	322,19	322,41	323,56	324,01	323,46	328,20	329,49	329,49	329,49	329,43	329,36	
2101	32129-1	Papel obra	106,24	223,49	222,90	224,05	227,50	231,93	228,68	231,04	232,78	240,47	239,29	236,47	231,44	232,86	
2699	37990-2	Pegamentos para revestimientos	115,84	169,22	172,31	172,31	172,31	172,31	176,81	180,93	180,93	180,93	181,67	183,91	186,80	187,91	
2710	41251-1	Perfiles de hierro	91,63	289,45	326,10	340,55	350,74	353,38	364,74	364,74	364,76	368,31	371,65	388,01	388,96	388,96	
1110	12010-1	Petróleo crudo	120,84	528,10	542,87	539,31	546,20	565,80	550,42	601,20	691,55	677,77	705,44	627,55	642,48	555,27	

(sigue)

## Índice de precios internos básicos al por mayor (IPIB). Mayor desagregación disponible (conclusión)

Clasificación CIU-3 <sup>1</sup>	Código CPC <sup>2</sup>	Descripción	2001		2004												2005
			Dic	Ene	Feb	Mar	Abr	May	Jun	Jul	Ago	Sep	Oct	Nov	Dic	Ene*	
1410	15320-1	Piedras	91,72	167,64	171,83	179,48	187,45	187,46	187,46	191,44	191,44	191,43	191,44	191,44	193,99	191,62	
2731	41116-1	Piezas fundidas	85,86	217,81	217,81	217,81	217,81	234,38	240,05	240,05	240,05	240,05	244,50	251,81	251,81	251,81	
2899	42999-1	Piletas y mesadas de acero inoxidable	111,28	265,89	279,63	280,83	278,32	281,17	283,23	294,29	296,56	295,87	297,82	301,80	307,51	311,37	
2422	35110-3	Pinturas al látex	104,07	225,83	227,33	228,48	229,42	231,38	234,34	235,23	236,43	239,23	244,17	244,17	248,08	257,45	
2413	34740-6	Plasticantes	113,66	329,80	337,01	344,85	336,19	337,70	364,44	359,46	382,32	364,34	371,36	402,84	417,31	416,14	
2413	34730-1	Polímeros del cloruro de vinilo	61,47	183,90	182,30	187,17	183,01	182,18	183,67	187,82	191,74	185,16	194,29	203,59	212,25	218,46	
2413	34720-1	Polímeros del estireno	99,34	325,93	337,63	337,63	330,72	330,72	334,64	345,07	399,26	412,92	412,92	432,46	426,69	419,78	
2413	34710-1	Polímeros del etileno	116,59	258,96	267,15	269,45	277,93	282,87	297,23	302,97	314,12	327,60	341,28	350,18	351,22	355,51	
2720	41530-1	Productos básicos de aluminio	131,71	184,84	186,05	185,14	184,42	193,04	194,01	193,59	194,67	194,31	193,89	193,59	194,31	193,59	
2720	41510-1	Productos básicos de cobre y latón	85,99	247,57	267,92	295,29	295,66	295,06	294,32	290,52	282,23	282,23	283,91	283,91	284,96	284,70	
2022	31600-2	Puertas placa	87,67	146,23	151,58	165,05	166,92	174,59	174,59	177,45	179,49	181,96	185,36	185,36	185,95	192,78	
3430	49129-2	Radiadores	96,66	133,60	135,70	138,51	149,42	149,42	149,42	149,42	149,42	149,42	152,46	152,46	154,05	159,09	
2413	34740-1	Resinas plásticas	95,67	241,16	241,99	242,71	238,63	248,67	250,96	255,03	262,26	265,19	277,71	283,30	285,46	285,37	
2913	43310-1	Rodamientos	89,62	180,59	184,13	183,24	183,26	189,37	192,09	191,81	196,16	193,96	193,83	193,23	193,27	200,89	
2922	44240-1	Soldadoras eléctricas	83,93	142,36	146,32	155,68	155,68	160,16	165,80	165,80	165,80	165,80	165,80	165,80	165,80	165,80	
2320	33500-1	Subproductos de refinera (carbón de coque y parafina)	115,47	249,48	258,22	258,77	258,41	262,68	265,14	264,26	267,42	265,84	274,54	274,34	275,48	273,20	
2922	44214-1	Taladros	83,23	122,30	122,30	137,22	137,22	137,22	137,22	137,22	137,22	137,22	137,22	137,22	137,22	137,22	
2693	37350-2	Tejas	106,96	205,23	220,15	220,72	232,93	232,93	247,92	240,66	248,59	248,59	248,59	258,08	265,24	265,24	
2899	42943-1	Tejidos de alambre	109,50	251,06	264,78	276,06	280,28	323,83	335,98	335,89	335,89	335,89	335,89	335,89	369,92	369,92	
2520	36990-1	Telas plásticas	99,15	197,23	197,23	213,73	213,73	213,73	213,73	213,92	217,77	221,04	223,63	228,43	232,37	234,05	
3110	46121-1	Transformadores	89,03	190,51	205,18	206,92	206,83	207,17	212,88	212,81	213,01	217,36	222,44	223,86	247,48	252,44	
3410	49115-1	Utilitarios	83,29	181,07	181,38	181,32	181,28	185,07	185,32	185,83	186,20	186,65	186,58	186,45	187,09	187,79	
2610	37113-1	Vidrio plano	83,30	197,58	197,58	197,58	197,58	197,58	197,58	197,58	197,58	204,60	204,60	204,60	204,60	204,60	
2610	37199-3	Vidrios laminados	85,66	152,73	152,73	152,73	152,73	152,73	152,73	152,73	152,73	145,99	145,99	145,99	145,99	145,99	
2610	37199-1	Vidrios templados	87,94	135,72	135,74	135,74	135,74	135,74	136,38	136,38	137,09	139,32	139,32	139,32	139,32	139,32	
2610	37199-2	Vidrios térmicos	103,19	222,42	222,42	222,42	222,42	222,42	222,42	222,42	222,42	224,42	224,42	224,42	224,42	224,42	
1410	15200-1	Yesos y piedras calizas	97,26	147,61	154,73	155,12	175,30	180,56	180,56	183,08	183,14	183,20	192,25	192,42	192,42	192,42	
<b>Importado</b>																	
2929	94920-1	Accesorios y repuestos para máquinas de uso especial	86,00	215,18	217,23	215,72	208,79	212,03	215,32	214,76	215,44	214,48	214,04	215,19	217,13	216,45	
2710	91223-1	Aceros aleados	81,67	381,01	407,54	411,72	430,39	454,57	449,93	408,98	413,15	409,83	402,82	401,88	416,12	411,57	
2710	91211-1	Chapas de hierro/acero	99,39	318,09	318,09	329,37	333,90	397,90	429,02	429,02	437,14	446,05	449,32	464,43	470,91	486,52	
2720	91511-1	Cobre	70,26	322,87	367,01	368,69	401,55	391,53	363,83	376,88	404,98	400,95	416,27	421,17	442,17	436,94	
2720	91547-1	Estaño	86,52	253,60	261,08	274,30	359,21	364,76	373,98	376,66	365,11	389,44	387,46	384,05	352,02	335,30	
2010	81100-1	Maderas aserradas	126,62	359,59	360,19	360,39	356,52	360,70	362,61	365,17	367,87	365,83	364,87	370,28	380,24	379,01	
2720	91601-2	Manganeso	100,00	365,19	326,67	337,41	337,41	367,78	386,30	374,07	378,89	390,37	313,33	313,33	387,78	388,89	
2922	94214-1	Máquinas para perforar, taladrar o fresar	56,74	144,43	144,43	144,43	144,43	144,43	144,43	143,36	142,68	141,92	141,92	142,57	146,96	143,75	
2922	94216-1	Máquinas para rebanar, afilar, amolar, pulir u otro acabado	78,43	170,23	172,58	172,58	169,48	171,61	172,79	169,34	171,02	170,43	169,84	171,70	172,34	171,75	
2913	93310-2	Máquinas para uso general (para soldar plásticos)	96,46	220,83	223,48	223,09	216,27	221,96	225,82	225,44	230,78	208,54	207,45	207,45	207,45	206,58	
2101	82129-1	Papeles	98,92	234,41	233,21	234,78	237,94	243,01	250,15	254,92	262,28	260,25	259,84	259,27	264,66	262,91	
2710	91251-1	Perfiles de hierro / acero	107,25	225,29	225,29	264,04	279,88	330,47	323,00	323,00	328,58	333,36	333,36	332,31	351,21	351,21	
2913	93310-1	Piezas y partes para máquinas de uso general (rodamientos)	92,56	204,56	205,00	204,61	204,34	209,09	209,26	209,06	211,89	210,81	210,62	210,23	212,85	213,59	
2413	84710-1	Polietileno	113,60	318,44	331,57	342,30	341,44	346,10	362,22	366,31	393,66	414,84	436,68	447,35	447,35	448,26	
2413	84740-1	Polipropileno	177,73	443,56	496,68	516,44	514,05	493,55	508,25	528,01	579,38	577,54	599,04	616,04	622,39	615,40	
2411	84230-1	Soda solvay	92,54	323,59	328,73	328,73	318,27	318,27	334,05	332,22	339,19	335,71	334,05	332,22	335,71	332,22	
2429	85490-1	Toner	79,14	253,63	258,37	256,66	251,10	256,34	278,60	278,25	284,34	281,73	258,49	257,70	259,79	257,44	

<sup>1</sup> Clasificación Industrial Internacional Uniforme, revisión 3.

<sup>2</sup> Los primeros cinco dígitos corresponden al código de la Clasificación Central Provisional de Productos (CPC) elaborada por la ONU. Los dígitos que siguen al guión corresponden a una clasificación interna. El primer dígito de los códigosCPC de los productos tiene adicionados 5 (cinco) números para su diferenciación.

## Índice del Costo de la Construcción en el Gran Buenos Aires, base 1993=100

### Precios promedio de los materiales incluidos en el Decreto 1295/2002

Decreto 1295/2002, Art.15 inciso <sup>1</sup>									
Período	c) Pisos y revestimientos		m) Aceros-Hierro aletado		n) Cemento		q) Arena		
	Precio en pesos	Coefficiente de variación%	Precio en pesos	Coefficiente de variación%	Precio en pesos	Coefficiente de variación%	Precio en pesos	Coefficiente de variación%	
2001 Dic	6,18	14,5	611,93	20,8	5,89	3,0	13,28	10,9	
2004 Ene	9,38	20,8	1.653,34	10,5	14,10	6,8	24,62	6,8	
Feb	9,85	21,8	1.806,26	11,0	14,10	6,8	24,98	6,7	
Mar	10,07	22,3	2.054,46	13,7	14,12	7,0	25,41	6,6	
Abr	9,79	22,7	2.131,27	13,9	14,15	6,7	26,73	7,9	
May	10,11	26,0	2.154,29	13,9	14,44	5,9	26,99	7,5	
Jun	10,28	25,6	2.234,33	14,5	14,51	6,5	27,77	8,1	
Jul	10,28	25,7	2.228,99	14,1	14,54	6,8	27,91	8,1	
Ago	10,81	23,4	2.238,08	14,6	14,51	6,5	28,82	7,3	
Sep	10,95	22,9	2.228,25	14,0	14,55	7,0	30,04	6,7	
Oct *	10,95	22,9	2.243,25	14,8	14,54	7,1	31,55	8,0	
Nov*	10,95	22,9	2.300,32	13,9	14,54	7,1	32,24	7,9	
Dic *	10,95	22,9	2.301,28	13,8	14,71	10,4	32,56	8,1	
2005 Ene *	10,95	22,9	2.295,49	13,9	14,55	7,1	34,41	10,8	

<sup>1</sup>Los incisos del Decreto 1295/2002 corresponden a las siguientes aperturas del ICC:

c) Baldosa cerámica roja para azotea de 20 x 20 cm; por m<sup>2</sup>. m) Acero aletado conformado de dureza natural, tipo ADN 420 (IRAM-IAS U 500-528), tensión máxima admisible 2.400 kg/cm<sup>2</sup>, en barra de 10 mm de diámetro; por tonelada. n) Cemento portland normal; por bolsa de 50 kg. q) Arena fina; por m<sup>3</sup>.

**Nota:** los precios son los que rigen el día 15 del mes, al contado, sin IVA y puesto el material "sobre camión en obra". Los promedios de precios que se publican cada mes se calculan con todos los precios válidos recolectados en ese mes. Sin embargo, con el objeto de reflejar cambios puros de precios, el precio medio utilizado para el cálculo del índice solo incluye a los precios que también han sido informados el mes anterior. Por esta razón, es posible que existan discrepancias entre los precios publicados y los efectivamente utilizados en el cálculo del índice.

El coeficiente de variación es un indicador de la dispersión de los datos respecto a su promedio. Generalmente se expresa en porcentaje y no tiene unidad de medida. Cuanto menor sea el coeficiente de variación, menor será la diferencia entre los observados y mejor representados estarán por su promedio.

### Índices de los componentes incluidos en el Decreto 1295/2002

Decreto 1295/2002 Artículo 15 inciso	Insumos	INDEC INFORMA Cuadro o código CPC <sup>1</sup>	Descripción de la apertura ICC	2004												2005	
				Dic	Ene	Feb	Mar	Abr	May	Jun	Jul	Ago	Sep	Oct*	Nov*	Dic*	Ene*
a)	Mano de obra	Cuadro 1.4	Capítulo Mano de obra	93,2	128,9	132,3	132,7	132,7	132,6	132,1	131,8	131,9	131,9	132,6	132,8	133,2	140,3
b)	Albañilería	Cuadro 1.5	Ítem albañilería	92,0	153,3	157,5	159,1	161,5	162,4	163,2	163,5	164,4	165,4	166,1	166,9	167,7	174,4
d)	Carpinterías	Cuadro 1.5	Ítem Carpintería metálica y herrería	98,2	164,6	166,7	172,9	173,5	174,6	175,5	176,1	177,4	177,4	187,7	195,4	198,0	200,8
f)	Andamios	Cuadro 1.6	Alquiler de andamios	84,6	92,8	92,8	92,8	97,1	97,2	97,2	97,2	97,2	97,2	97,7	97,7	97,7	98,3
g)	Artefactos de iluminación y cableado	Cuadro 1.5	Ítem Instalación eléctrica	101,2	133,5	135,1	136,3	137,0	138,9	139,7	140,2	140,3	140,6	142,1	142,2	143,7	144,6
h)	Caños de PVC para instalaciones varias	Cuadro 1.9	Caños de PVC	102,7	227,0	233,2	235,7	236,1	237,2	237,2	238,0	240,9	243,8	262,0	259,4	260,0	261,9
p)	Gastos generales	Cuadro 1.4	Capítulo Gastos generales	96,7	136,6	138,8	139,0	140,2	140,7	141,2	142,5	142,8	144,2	144,9	145,9	147,5	152,6
r)	Artefactos para baño y grifería	Cuadro 1.5	Ítem Instalación sanitaria y contra incendio	101,0	151,1	153,0	157,6	159,4	160,9	162,3	162,6	163,3	163,4	165,5	165,5	166,3	168,9
s)	Hormigón	Cuadro 1.9	Hormigón elaborado	80,6	155,4	155,9	156,2	158,9	163,0	163,4	163,8	167,9	168,7	169,1	171,0	171,3	173,6
u)	Válvulas de bronce	4324041	Llave esclusa de bronce	97,9	206,4	215,0	235,3	238,6	243,9	243,9	243,9	243,9	243,9	249,1	258,7	258,7	258,7
v)	Electrobombas	4322032	Electrobomba trifásica 7,5 HP	91,6	223,7	226,4	227,7	227,6	232,2	234,7	234,6	238,5	241,3	246,5	246,4	246,4	254,8

<sup>1</sup> Clasificación Central Provisional de Productos (CPC) elaborada por la ONU.

## Índice de precios de algunos servicios

Código CPC <sup>1</sup>	Servicios de alquiler	2001		2004										2005		
		Dic	Ene	Feb	Mar	Abr	May	Jun	Jul	Ago	Sep	Oct *	Nov *	Dic *	Ene *	
83107-1	Andamios	84,6	92,8	92,8	92,8	97,1	97,2	97,2	97,2	97,2	97,2	97,2	97,7	97,7	97,7	98,3
71240-21	Camión con acoplado <sup>2</sup>	83,5	131,6	132,4	139,2	139,5	139,9	140,3	140,3	140,3	140,3	140,3	140,8	140,8	140,8	143,9
71240-31	Camión playo <sup>2</sup>	90,7	109,3	109,3	116,8	116,8	124,1	124,1	124,1	133,4	134,4	130,3	130,3	130,3	132,2	
71240-11	Camión volcador	73,6	135,5	135,5	135,5	140,3	142,3	142,3	142,3	142,3	142,3	142,3	142,3	142,3	142,3	142,3
74110-11	Contenedor tipo volquete	81,7	112,7	115,9	115,9	115,9	117,1	118,3	118,3	120,7	123,1	125,5	129,2	131,6	136,4	
71233-11	Camioneta	84,0	100,6	100,6	100,6	104,4	104,4	108,2	108,2	108,2	108,2	108,2	110,8	113,3	113,3	
51800-11	Pala cargadora	83,8	188,2	188,2	188,2	188,2	189,7	193,8	196,9	196,9	196,9	196,9	196,9	196,9	196,9	196,9
51800-21	Retroexcavadora	81,4	172,2	172,2	172,2	172,2	172,2	176,0	176,0	176,0	176,0	176,0	176,0	176,0	176,0	176,0

<sup>1</sup> Los primeros cinco dígitos corresponden al código de la Clasificación Central Provisional de Productos (CPC) elaborada por la ONU. Los dígitos que siguen al guión corresponden a una clasificación interna.

<sup>2</sup> Los precios de estos servicios no intervienen en el cálculo del ICC base 1993=100.

## Capítulo Mano de obra

Código CPC <sup>1</sup>	Aperturas	2001		2004										2005		
		Dic	Ene	Feb	Mar	Abr	May	Jun	Jul	Ago	Sep	Oct *	Nov *	Dic *	Ene *	
	Mano de obra	93,2	128,9	132,3	132,7	132,7	132,6	132,1	131,8	131,9	131,9	132,6	132,8	133,2	140,3	
	Mano de obra asalariada	89,7	143,5	149,0	149,7	149,4	148,7	147,9	147,2	147,4	147,4	148,2	148,6	149,2	160,3	
	Mano de obra directa (en albañilería y hormigón armado)	93,0	152,4	158,6	159,0	159,3	158,2	157,5	157,0	157,6	157,8	158,9	159,4	160,3	175,3	
51560-11	Oficial especializado	91,7	129,5	136,1	137,0	136,3	135,9	135,2	135,0	135,3	136,0	137,7	139,9	141,4	156,3	
51560-12	Oficial	90,1	150,4	157,0	157,7	158,8	157,3	156,2	155,7	156,3	156,6	157,8	158,0	158,6	172,1	
51560-13	Medio oficial	102,2	174,2	179,8	180,6	180,5	180,8	180,4	179,7	180,3	179,5	179,4	179,2	180,1	195,1	
51560-14	Ayudante	95,3	170,5	175,9	175,4	175,5	174,2	173,7	173,1	173,7	173,9	174,4	174,1	174,6	191,7	
51560-32	Mano de obra indirecta (capataz de primera) <sup>2</sup>	101,9	121,8	124,8	126,0	125,5	125,4	125,4	125,3	125,5	126,5	127,0	127,1	127,3	131,0	
81291-1	Seguro de Accidentes de trabajo <sup>3</sup>	71,2	121,4	126,0	127,2	125,1	125,1	123,4	121,9	120,7	119,3	119,5	119,5	119,5	119,5	
	Subcontratos de mano de obra	98,3	107,2	107,5	107,5	107,9	108,6	108,7	108,8	108,9	108,9	109,4	109,4	109,4	110,8	
51641-1	Instalación eléctrica	102,6	114,2	114,4	114,4	114,4	115,3	115,3	115,3	115,3	115,3	115,3	115,3	115,3	116,4	
51620-1	Instalación sanitaria	100,7	115,7	115,7	115,7	115,7	115,7	115,7	115,7	115,7	115,7	117,2	117,2	117,2	118,6	
51690-1	Instalación contra incendio	97,7	103,6	103,6	103,6	104,4	104,4	109,2	109,2	109,8	109,8	112,0	112,0	112,0	112,3	
51630-1	Instalación de gas	103,9	104,1	104,1	104,1	104,4	105,0	105,0	105,0	105,0	105,2	106,1	106,1	106,1	106,7	
51720-1	Yesería	81,4	89,6	91,9	91,9	91,9	91,9	91,9	91,9	91,9	91,9	91,9	91,9	91,9	98,5	
51730-1	Pintura	98,8	103,7	103,7	103,7	104,7	106,1	106,1	106,6	106,6	106,6	106,6	106,6	106,6	106,6	

<sup>1</sup> Los primeros cinco dígitos corresponden al código de la Clasificación Central Provisional de Productos (CPC) elaborada por la ONU. Los dígitos que siguen al guión corresponden a una clasificación interna.

<sup>2</sup> El último valor de la serie se repite porque los datos llegan después del cierre.

<sup>3</sup> La cantidad de valores repetidos al final de la serie, depende del atraso con que se recibe la información.

## Índice de precios de equipos para la construcción

Código CPC <sup>1</sup>	Componentes	2001		2004										2005	
		Dic	Ene	Feb	Mar	Abr	May	Jun	Jul	Ago	Sep	Oct*	Nov*	Dic*	Ene*
43520-11	Guinche 1.200 kg	103,2	186,9	189,8	191,0	200,2	200,2	202,6	215,1	215,1	215,1	220,3	223,9	224,3	224,3
44440-2	Hormigoneras de 130 a 300 litros	101,5	158,1	162,4	163,8	165,6	167,5	170,4	175,8	177,8	177,8	184,4	191,7	194,6	197,3
44221-11	Mesa de corte de cerámicos	97,7	216,3	223,1	224,8	224,8	224,8	224,8	230,6	230,6	230,6	237,0	244,8	244,8	244,8
44221-12	Mesa de corte de mosaicos	92,3	193,8	200,4	204,0	204,0	207,8	207,8	213,1	213,1	213,1	222,5	232,7	232,7	236,3
43520-21	Pluma 300 kg	88,5	218,3	218,3	228,8	228,8	231,2	231,2	231,2	231,2	231,2	238,5	243,7	245,3	248,8
44231-21	Taladro percutor	103,2	303,4	303,4	310,1	310,1	310,1	311,5	311,5	311,5	311,5	317,2	317,2	317,2	317,2
44440-11	Trituradora a mandíbula	97,8	211,3	216,5	216,5	216,5	216,5	220,6	230,9	230,9	230,9	234,4	240,8	244,7	244,7
44231-11	Vibrador a péndulo	95,7	211,3	211,3	219,3	219,3	221,1	221,1	227,3	227,3	227,3	230,2	234,8	234,8	234,8

<sup>1</sup> Los primeros cinco dígitos corresponden al código de la Clasificación Central Provisional de Productos (CPC) elaborada por la ONU. Los dígitos que siguen al guión corresponden a una clasificación interna.

## Capítulo Gastos generales

Código CPC <sup>1</sup>	Componentes	2001		2004										2005	
		Dic	Ene	Feb	Mar	Abr	May	Jun	Jul	Ago	Sep	Oct*	Nov*	Dic*	Ene*
18000-1	Agua para construcción	116,2	121,4	121,4	121,4	121,4	121,4	121,4	121,4	121,4	121,4	121,4	121,4	121,4	121,4
83107-1	Alquiler de andamios	82,8	93,4	93,4	93,4	96,9	97,0	97,0	97,0	97,0	97,0	97,8	97,8	97,8	98,5
71240-11	Alquiler de camión volcador	73,6	135,5	135,5	135,5	140,3	142,3	142,3	142,3	142,3	142,3	142,3	142,3	142,3	142,3
71233-11	Alquiler de camioneta	84,0	100,6	100,6	100,6	104,4	104,4	108,2	108,2	108,2	108,2	108,2	110,8	113,3	113,3
51800-11	Alquiler de pala cargadora	83,8	188,2	188,2	188,2	188,2	189,7	193,8	196,9	196,9	196,9	196,9	196,9	196,9	196,9
51800-21	Alquiler de retroexcavadora	81,4	172,2	172,2	172,2	172,2	172,2	176,0	176,0	176,0	176,0	176,0	176,0	176,0	176,0
74110-11	Alquiler de volquete	81,7	112,7	115,9	115,9	115,9	117,1	118,3	118,3	120,7	123,1	125,5	129,2	131,6	136,4
51560-31	Capataz general de obra	89,5	108,1	110,0	110,6	110,5	110,8	111,3	111,6	112,0	112,2	112,7	112,5	112,5	117,6
53111-1	Casilla para obrador	95,3	165,2	168,4	168,3	170,1	170,3	170,0	172,6	172,2	172,4	172,9	174,3	177,7	185,1
54400-1	Cerco de obra	96,3	169,6	172,1	172,2	174,2	174,9	174,9	178,0	177,3	177,4	177,7	179,5	183,3	189,3
18000-21	Conexión de agua	125,8	131,4	131,4	131,4	131,4	131,4	131,4	131,4	131,4	131,4	131,4	131,4	131,4	131,4
18000-22	Conexión de desagüe cloacal	126,0	131,5	131,5	131,5	131,5	131,5	131,5	131,5	131,5	131,5	131,5	131,5	131,5	131,5
88700-2	Conexión de energía eléctrica	117,7	117,7	117,7	117,7	117,7	117,7	117,7	117,7	117,7	117,7	117,7	117,7	117,7	117,7
88700-31	Conexión de gas	218,2	207,0	207,0	207,0	207,0	207,0	207,0	207,0	207,0	207,0	207,0	207,0	207,0	207,0
	Depreciación de equipo	91,4	203,9	205,9	208,5	208,0	210,5	211,8	216,4	217,1	217,0	220,9	224,7	226,0	227,6
88700-1	Luz y fuerza motriz para obra	93,6	98,5	107,9	107,9	107,9	107,9	107,9	107,9	107,9	107,9	119,0	119,0	119,0	131,7
31210-11	Madera para encofrado	97,3	170,2	170,5	169,5	171,8	173,6	173,5	178,4	176,4	176,4	176,4	179,3	184,5	185,4
81295-1	Seguro de incendio de obra	91,2	90,4	90,4	89,3	89,3	89,3	89,3	89,3	89,3	89,3	89,3	89,3	89,3	89,3
81297-1	Seguro de Responsabilidad civil contra terceros	114,5	109,7	109,7	109,7	109,7	109,7	109,7	109,7	109,7	109,7	109,7	109,7	109,7	109,7
51560-21	Sereno	110,8	175,4	179,1	179,1	178,6	178,9	179,4	180,3	181,7	182,8	184,3	185,6	187,1	202,9
31100-11	Tirante sin cepillar	101,1	178,5	180,0	181,1	184,3	184,5	185,7	191,1	192,5	192,7	193,3	194,6	201,3	206,1
53211-11	Túnel peatonal	96,0	168,3	171,4	171,2	172,8	172,9	172,7	175,1	174,8	174,9	175,4	176,6	179,9	188,3

<sup>1</sup> Los primeros cinco dígitos corresponden al código de la Clasificación Central Provisional de Productos (CPC) elaborada por la ONU. Los dígitos que siguen al guión corresponden a una clasificación interna.

## Capítulo Materiales. Índices elementales

Código CPC <sup>1</sup>	Descripción	2004												2005	
		2001	Dic	Ene	Feb	Mar	Abr	May	Jun	Jul	Ago	Sep	Oct*	Nov*	Dic*
37210 -51	Accesorios de loza para baño de calidad media	106,9	157,8	161,3	164,1	166,0	167,5	169,2	169,2	174,1	165,9	165,9	165,9	165,2	168,0
37210 -52	Accesorios de loza para baño de calidad inferior	109,5	148,0	153,2	163,7	168,7	168,7	168,7	168,7	168,4	138,5	138,5	138,5	137,9	138,8
42911 -81	Accesorios metálicos para baño	122,0	201,1	201,1	212,2	213,6	213,6	213,6	216,2	216,2	216,2	216,2	216,2	216,2	218,1
41242 -11	Acero aletado conformado, en barra	94,6	259,6	283,6	322,6	334,7	341,9	354,6	354,0	355,4	353,8	356,2	360,9	361,1	360,1
37440 -21	Adhesivo para pisos y revestimientos cerámicos	96,3	143,2	144,7	144,6	143,1	144,5	146,4	147,2	146,4	146,4	146,8	147,8	149,0	150,0
38130 -13	Alacena de cocina de madera, de calidad inferior	98,0	123,8	127,5	127,5	127,5	127,5	136,6	136,6	136,6	136,6	136,6	136,6	136,6	136,6
38130 -12	Alacena de cocina de madera, de calidad media	86,8	130,8	132,7	132,7	132,7	132,7	136,5	136,5	136,5	136,5	145,1	145,1	145,1	145,1
38130 -11	Alacena de cocina de madera, de calidad superior	94,5	145,3	147,8	147,8	147,8	147,8	154,1	154,1	154,1	154,1	159,3	159,3	159,3	159,3
27230 -11	Alfombra de pelo cortado de material sintético, con colocación	97,6	217,1	215,9	222,6	230,2	232,1	232,8	233,8	234,0	234,5	235,3	236,2	239,4	239,0
44821 -11	Anafo a gas	91,3	132,8	135,7	148,1	155,7	155,7	157,9	157,9	157,9	157,9	159,1	159,1	158,1	160,5
37560 -11	Anillo para cámara de inspección de PVC	99,7	119,2	119,5	120,7	120,7	120,7	121,1	122,5	123,9	123,9	123,9	131,5	131,5	135,8
15400 -11	Arcilla expandida	108,1	174,9	175,6	176,3	186,0	187,0	192,2	195,8	197,0	208,3	209,3	209,3	211,3	218,2
15310 -11	Arena fina	89,1	161,5	163,9	166,7	175,3	177,1	182,1	183,1	187,6	195,6	205,5	210,0	212,0	224,1
46531 -11	Artefacto de iluminación	95,8	205,3	214,5	218,0	219,2	221,5	221,5	212,4	209,7	218,3	219,7	219,7	219,4	217,6
43540 -11	Ascensor de 15 paradas	93,2	184,1	185,8	184,8	183,5	190,7	191,8	192,5	195,7	195,0	194,6	195,2	197,8	197,5
43540 -12	Ascensor de 7 paradas	97,7	191,5	192,8	192,9	191,6	199,1	199,9	200,6	202,5	202,6	202,1	202,7	205,4	205,0
37370 -21	Azulejo	91,6	145,5	159,1	159,1	159,1	159,1	159,1	159,1	159,1	159,1	159,1	162,5	162,5	163,3
37370 -11	Baldosa cerámica esmaltada	85,7	134,4	142,0	141,8	147,3	141,8	141,8	141,8	141,8	141,8	143,8	143,7	143,5	143,4
37370 -12	Baldosa cerámica roja	95,2	153,3	161,0	164,7	164,2	169,6	169,7	169,7	169,7	172,0	172,0	172,0	172,0	172,0
37690 -11	Baldosa de laja negra	88,9	125,1	126,0	130,4	131,3	134,5	134,5	136,2	135,4	136,1	137,8	138,0	139,0	139,0
42911 -11	Bañera de chapa porcelanizada	70,6	215,8	221,2	237,5	239,0	243,6	246,3	249,5	254,2	252,9	252,9	252,9	256,4	270,1
37129 -11	Bañera de plástico reforzado con fibra de vidrio	105,5	183,7	183,7	183,7	183,7	183,7	183,7	183,7	183,7	184,6	185,5	185,5	191,5	191,4
35110 -41	Barniz con poliuretano	105,9	239,7	237,3	238,7	239,0	240,0	244,7	245,2	243,3	251,8	256,2	260,1	263,5	268,5
37210 -23	Bidé de calidad inferior	104,4	176,4	178,8	181,9	179,8	185,4	187,7	188,7	190,2	190,7	190,7	190,6	191,6	195,8
37210 -22	Bidé de calidad media	103,7	154,1	158,9	165,4	165,2	169,6	176,9	177,9	178,9	176,7	175,8	174,5	175,4	179,4
37210 -21	Bidé de calidad superior	101,8	147,0	147,0	153,1	153,1	155,6	164,5	165,5	168,0	167,9	167,9	167,9	168,7	173,2
41543 -21	Boca de acceso de plomo	105,7	178,1	188,2	198,9	204,7	209,2	217,2	219,2	217,7	205,7	205,7	205,7	205,7	209,3
46340 -31	Cable con conductor unipolar	90,3	219,8	235,2	247,8	257,4	267,6	268,0	266,7	266,2	265,6	277,8	277,7	289,3	287,7
46320 -11	Cable coaxial 75 ohms	94,6	192,6	199,1	220,8	222,6	222,6	221,8	212,7	216,4	217,7	218,1	218,8	220,4	220,4
46340 -11	Cable telefónico de 1 par	106,4	204,9	203,4	210,3	217,1	220,9	221,7	218,7	221,7	221,7	223,2	223,2	227,8	228,6
46340 -12	Cable telefónico de 101 pares	99,0	148,6	153,7	167,1	178,7	190,6	195,3	185,3	186,4	186,9	185,8	185,5	185,4	179,1
46340 -21	Cable tipo Sintenax	109,9	240,7	271,6	292,2	298,8	296,7	298,1	289,4	281,1	279,9	290,2	296,1	304,6	311,7
46212 -12	Caja de chapa c/tablero trifásico	112,8	199,9	202,6	212,5	220,2	220,2	228,9	228,9	228,9	228,9	228,9	228,9	228,9	228,9
42999 -23	Caja de chapa para tablero	110,0	222,3	234,3	227,5	223,7	230,0	228,3	231,7	237,4	238,2	242,0	243,4	244,6	249,5
42999 -21	Caja octogonal de chapa para instalación eléctrica	96,3	163,9	172,1	176,6	187,2	198,9	208,6	216,9	215,3	215,3	223,9	224,3	233,9	227,4
42999 -31	Caja para pares telefónicos	112,6	202,9	203,3	209,9	209,2	210,8	211,2	212,6	204,1	203,8	203,6	205,2	206,4	216,6
42999 -22	Caja rectangular de chapa para instalación eléctrica	96,2	167,1	175,5	180,1	190,8	202,8	212,7	221,2	219,5	219,5	228,3	228,7	238,6	231,9
31600 -63	Cajonera para placard, de calidad inferior	104,7	131,8	140,2	140,2	140,2	140,2	140,2	140,2	140,2	140,2	140,2	140,2	140,2	145,6
31600 -62	Cajonera para placard, de calidad media	103,4	140,0	149,9	149,9	149,9	149,9	149,9	149,9	149,9	149,9	149,9	149,9	149,9	159,3
31600 -61	Cajonera para placard, de calidad superior	101,2	135,8	142,7	142,7	142,7	142,7	142,7	142,7	142,7	142,7	142,7	142,7	142,7	147,0
37420 -11	Cal aérea hidratada	93,3	169,2	177,3	181,7	187,5	191,4	198,2	198,1	198,7	197,9	197,6	199,2	202,2	201,9
37420 -12	Cal hidráulica hidratada	96,4	163,4	168,7	168,8	175,0	177,8	182,7	182,4	186,9	187,0	188,1	189,4	189,1	189,1

(sigue)

**Capítulo Materiales. Índices elementales** (continuación)

Código CPC <sup>1</sup>	Descripción	2001		2004										2005	
		Dic	Ene	Feb	Mar	Abr	May	Jun	Jul	Ago	Sep	Oct *	Nov *	Dic *	Ene *
44822-11	Calefactor de tiro balanceado	97,5	136,7	140,8	141,6	138,4	143,9	156,4	156,4	161,1	162,6	166,5	167,1	175,1	177,5
44826-11	Calefón de tiro balanceado	98,0	111,7	115,2	116,2	119,8	123,1	131,0	135,5	135,5	136,7	138,3	139,8	140,4	143,0
44826-12	Calefón de tiro natural	100,4	150,9	157,4	157,4	161,3	163,6	167,1	168,9	168,8	171,2	174,2	179,7	179,7	181,4
42911-21	Canilla de bronce	97,4	184,2	189,5	191,7	192,6	193,6	191,7	191,7	210,3	210,3	210,3	210,3	211,8	211,8
41277-21	Caño de acero para instalaciones eléctricas	104,6	216,4	225,1	231,5	236,3	246,2	255,8	263,5	264,8	268,2	280,9	282,2	296,0	297,7
41277-11	Caño de chapa galvanizada	88,4	189,6	193,3	199,7	202,4	215,3	216,1	218,3	218,3	221,0	224,0	225,7	227,8	229,8
41516-11	Caño de cobre de 0,013 m	90,0	225,5	240,3	272,4	280,8	283,1	283,1	270,3	270,4	268,3	283,0	281,8	281,8	281,8
41516-12	Caño de cobre de 0,019 m	92,7	231,3	245,9	271,9	285,2	290,5	290,5	280,8	280,8	280,5	296,9	295,2	295,2	295,2
41273-11	Caño de hierro fundido 0,064 m	100,7	163,8	167,4	170,2	180,8	182,1	188,2	186,7	186,7	186,7	189,3	191,2	196,7	200,3
41273-12	Caño de hierro fundido 0,100 m	104,4	155,5	158,1	162,6	168,5	176,9	180,0	180,9	180,8	180,8	182,2	183,6	187,7	192,1
41277-41	Caño de hierro galvanizado	98,7	235,2	244,2	256,4	259,0	265,9	267,9	276,2	284,4	284,4	308,3	312,0	313,2	328,4
41277-31	Caño de hierro negro con revestimiento epoxi	102,8	213,2	223,9	236,9	232,2	234,5	252,1	245,6	250,1	250,2	269,2	269,2	271,2	275,9
41543-11	Caño de plomo	97,3	185,8	194,3	226,5	245,1	245,1	245,1	245,1	248,4	258,6	258,6	258,6	260,5	267,8
36320-21	Caño de polipropileno 0,013 m	125,3	295,1	300,2	300,3	304,7	304,7	304,7	304,7	302,1	304,0	303,9	307,4	307,4	319,9
36320-22	Caño de polipropileno 0,019 m	116,9	271,5	275,7	273,5	278,6	278,6	278,6	278,6	276,5	278,0	277,8	280,9	280,9	292,6
36320-11	Caño de PVC de 0,063 m	110,1	235,4	240,3	249,5	252,0	250,3	250,3	250,3	256,2	256,2	276,7	272,0	273,1	275,5
36320-12	Caño de PVC de 0,110 m	95,2	218,5	226,0	221,9	220,2	224,1	224,1	225,7	228,6	231,3	247,2	246,8	246,8	248,2
15320-11	Canto rodado natural	92,4	174,0	183,1	184,6	184,7	184,7	188,0	190,0	190,0	190,0	192,9	192,9	192,6	195,5
37350-61	Cascote	79,8	105,0	105,4	104,9	108,3	108,3	107,2	105,6	105,0	105,0	105,0	105,0	105,0	105,2
37440-31	Cemento de albañilería	99,3	210,1	211,4	212,3	214,9	219,4	220,9	220,3	220,3	220,3	219,4	217,8	218,6	219,5
37440-11	Cemento portland normal, en bolsa	105,1	247,1	247,2	247,4	247,9	253,0	254,3	254,7	255,6	256,3	256,0	256,1	259,1	256,3
44821-21	Cocina a gas	98,1	117,6	121,4	123,9	129,6	131,1	133,0	135,6	135,6	137,7	142,4	143,3	143,3	146,6
36320-31	Codo con base de PVC	120,0	291,9	294,3	290,7	293,8	289,2	296,7	296,7	299,4	306,5	325,3	318,8	321,9	327,1
41278-12	Codo de hierro negro con revestimiento epoxi de 0,013 m	100,5	155,5	175,9	178,4	177,5	190,6	192,6	193,3	201,5	201,5	213,5	213,5	213,5	217,8
41278-11	Codo de hierro negro con revestimiento epoxi de 0,025 m	97,3	137,9	155,1	157,2	158,6	158,9	169,6	171,4	180,2	180,2	190,8	190,8	190,8	194,3
36320-41	Codo de polipropileno	94,3	167,0	171,1	172,0	171,5	171,5	171,5	171,5	171,5	174,8	175,6	177,2	177,2	178,0
41516-21	Codo para caño de cobre	96,7	152,0	157,4	174,2	187,6	189,3	188,7	194,9	194,9	193,1	193,1	193,1	193,1	194,4
41278-22	Codo tipo PROSA	115,0	166,5	166,5	175,7	178,2	194,0	202,5	202,5	200,5	200,5	200,5	200,5	214,1	224,3
46350-11	Conductor revestido para puesta a tierra	100,4	252,2	268,6	289,6	290,8	301,5	301,5	300,6	302,5	301,7	314,5	314,5	326,8	326,6
41278-41	Conector de chapa cincada	109,9	249,1	261,3	263,2	281,1	298,4	311,9	324,7	326,0	326,6	331,7	331,7	335,8	335,8
42999-11	Conexión flexible cromada	90,0	186,7	191,9	202,3	202,3	201,2	201,2	201,2	202,1	201,1	201,1	201,1	201,1	201,1
36320-51	Conexión flexible de plástico	113,7	214,2	220,2	227,5	232,7	230,9	227,7	227,7	231,7	205,0	205,0	205,5	206,7	206,7
31600-12	Cortina de enrollar común de madera	105,0	212,6	212,6	217,1	217,1	219,9	219,9	221,8	228,2	227,8	227,8	230,6	230,6	237,4
36950-11	Cortina de enrollar de PVC	98,4	170,0	171,6	177,3	179,8	179,8	179,8	182,3	184,1	190,9	190,9	194,5	199,1	206,4
31600-11	Cortina de enrollar regulable de madera	105,5	226,2	226,2	234,1	233,0	236,0	236,0	237,8	242,9	242,6	242,6	244,5	244,5	245,8
37112-11	Cristal transparente de 4mm, con colocación	99,4	172,2	173,7	176,1	176,1	176,6	176,0	178,5	183,7	183,7	183,7	183,7	183,7	186,5
41278-31	Curva de hierro fundido	89,8	146,2	150,5	151,2	172,0	178,8	186,0	171,4	170,4	170,4	173,3	174,8	175,4	182,8
41278-13	Curva de hierro negro con revestimiento epoxi	90,9	149,0	172,3	172,3	177,3	177,3	172,4	168,8	168,8	168,8	184,4	188,3	188,3	189,8
37570-11	Depósito de fibrocemento para inodoro	104,0	152,2	152,5	158,3	159,0	159,0	159,0	159,0	159,9	163,0	164,2	165,5	164,1	165,6
43220-11	Electrobomba monofásica 1/3 HP	102,4	231,2	231,2	230,9	234,7	237,8	236,4	245,6	246,4	251,0	250,5	250,5	250,5	251,0
43220-12	Electrobomba monofásica 3/4 HP	94,9	217,4	222,7	227,7	230,6	234,2	236,7	236,8	237,8	241,8	240,9	240,8	240,8	249,5
43220-21	Electrobomba monofásica cloacal 1/3 HP	86,2	146,9	148,4	150,3	149,6	150,9	151,5	151,3	155,7	157,1	165,1	165,1	165,1	173,9
43220-22	Electrobomba monofásica pluvial 1/3 HP	88,2	204,0	205,5	206,8	208,8	209,2	212,1	212,8	216,3	219,8	213,9	213,9	213,9	223,6
43220-23	Electrobomba monofásica pluvial 3/4 HP	91,6	213,0	214,7	215,9	218,0	218,6	221,7	223,0	226,5	230,9	227,1	227,1	227,1	236,1
43220-31	Electrobomba trifásica 1,5 HP	94,1	233,5	236,9	240,2	239,3	242,5	241,4	241,2	246,8	251,5	250,8	250,7	250,7	262,4

(sigue)

**Capítulo Materiales. Índices elementales** (continuación)

Código CPC <sup>1</sup>	Descripción	2001		2004										2005	
		Dic	Ene	Feb	Mar	Abr	May	Jun	Jul	Ago	Sep	Oct *	Nov *	Dic *	Ene *
43220-32	Electrobomba trifásica 7,5 HP	91,6	223,7	226,4	227,7	227,6	232,2	234,7	234,6	238,5	241,3	246,5	246,4	246,4	254,8
41278-32	Embudo de hierro fundido	106,7	155,0	158,5	159,6	179,8	189,4	195,8	189,8	188,4	188,4	190,2	191,9	194,8	201,6
36320-32	Embudo de PVC	132,0	341,8	344,3	352,4	357,8	353,4	353,4	353,4	358,2	372,1	394,5	386,8	392,3	397,3
41278-23	Empalme tipo PROSA	108,9	170,7	167,7	171,0	171,7	192,0	198,7	198,7	195,8	195,8	195,8	195,8	203,6	216,7
35110-11	Enduido plástico al agua para exteriores	90,3	188,0	190,3	190,9	194,1	193,2	196,1	203,1	197,1	197,7	202,7	206,4	207,5	210,7
35110-12	Enduido plástico al agua para interiores	96,5	198,8	198,6	199,6	200,3	201,3	204,3	208,4	206,6	208,1	212,6	215,9	217,2	221,2
35110-21	Esmalte sintético brillante	101,3	213,3	215,0	217,7	218,1	216,8	220,2	224,2	224,3	225,1	228,1	228,6	230,4	238,4
35110-22	Esmalte sintético semimate	110,5	235,9	234,1	235,7	238,8	236,6	237,0	243,4	242,1	243,0	248,2	248,6	250,1	253,3
41547-11	Estaño al 50%	98,9	229,8	241,5	253,7	281,9	285,1	297,7	306,0	313,4	315,4	317,4	314,7	315,6	319,0
31600-73	Estantes y divisiones para placard, de calidad inferior	100,9	174,9	177,3	177,3	177,3	178,9	178,9	186,5	186,2	186,2	186,2	186,2	186,2	196,0
31600-72	Estantes y divisiones para placard, de calidad media	101,4	164,2	164,2	166,2	164,3	165,7	167,7	174,1	174,1	176,4	178,1	177,5	177,5	179,1
31600-71	Estantes y divisiones para placard, de calidad superior	100,9	193,4	193,4	193,4	195,6	198,5	201,5	213,4	213,4	216,7	219,2	219,2	219,2	221,7
35110-61	Fijador al agua	95,3	189,3	188,9	190,1	190,3	189,3	187,5	193,1	189,4	192,3	194,5	198,4	199,2	199,9
31600-53	Frente de placard de madera, de calidad inferior	92,0	151,9	156,5	165,4	166,4	171,7	175,0	175,0	182,3	177,2	178,5	179,7	180,1	184,3
31600-51	Frente de placard de madera, de calidad superior	98,7	188,2	191,7	191,1	192,1	192,7	195,8	195,8	200,0	191,2	192,5	193,4	193,8	200,3
37550-21	Gabinete para medidor de gas	86,4	134,0	148,4	161,7	164,1	167,9	171,5	169,1	171,8	175,2	178,6	178,9	178,9	185,6
42999-41	Gabinete para medidor monofásico	109,0	200,7	200,7	200,6	203,1	201,4	206,2	206,2	208,5	208,9	212,9	214,3	214,6	218,9
42911-53	Grifería para bidé de calidad inferior	101,9	221,7	221,7	237,4	236,5	237,4	237,6	237,6	236,1	237,3	237,3	237,3	238,1	238,1
42911-52	Grifería para bidé, calidad media	108,2	203,9	203,9	214,4	212,9	214,5	219,5	219,5	218,8	223,9	223,9	223,9	224,7	224,7
42911-51	Grifería para bidé de calidad superior	113,0	240,3	242,6	252,0	252,1	253,1	252,2	258,2	257,7	260,7	260,7	260,7	261,5	261,5
42911-43	Grifería para cocina de calidad inferior	93,9	182,2	182,2	194,0	196,1	196,9	196,1	200,0	198,4	199,4	199,4	199,3	200,0	200,0
42911-42	Grifería para cocina de calidad media	99,8	144,2	144,3	165,8	165,0	166,0	171,0	171,0	169,3	172,1	172,1	172,1	172,9	172,9
42911-41	Grifería para cocina, monocomando, calidad superior	99,6	213,1	213,1	241,8	240,6	241,8	244,9	244,9	240,9	242,3	242,3	242,3	243,2	243,2
42911-56	Grifería para ducha de calidad inferior	101,4	207,3	207,4	220,1	218,4	219,3	220,1	224,2	223,3	224,9	224,9	224,9	225,6	225,6
42911-55	Grifería para ducha de calidad media	107,6	188,6	188,6	195,0	193,7	194,7	199,7	199,7	199,1	203,4	203,4	203,4	204,2	204,2
42911-54	Grifería para ducha de calidad superior	106,7	215,3	215,8	226,7	226,9	229,8	229,2	234,5	234,5	234,5	234,5	234,5	235,2	236,2
42911-32	Grifería para lavadero de calidad inferior	115,8	241,9	241,9	256,3	254,6	256,0	263,5	263,5	261,8	264,2	264,2	264,2	265,2	265,2
42911-31	Grifería para lavadero de calidad media	107,2	180,3	180,1	208,4	210,6	211,6	213,4	213,4	209,8	211,2	211,2	211,2	212,0	212,0
42911-59	Grifería para lavatorio de calidad inferior	98,5	208,8	208,5	220,3	220,2	221,2	220,3	224,8	224,8	224,8	224,8	224,7	225,5	225,5
42911-58	Grifería para lavatorio de calidad media	105,6	212,0	212,0	218,4	217,1	218,8	225,6	225,5	225,6	230,0	230,0	230,0	231,1	231,1
42911-57	Grifería para lavatorio de calidad superior	110,5	226,5	227,2	237,6	236,5	237,6	237,6	244,2	244,2	245,5	245,5	245,5	246,4	246,4
43923-21	Hidrante completo, con manguera y gabinete	85,5	149,0	149,4	157,7	160,1	161,2	161,8	161,8	161,8	161,8	162,0	162,5	163,1	168,3
37510-11	Hormigón elaborado	80,6	155,4	155,9	156,2	158,9	163,0	163,4	163,8	167,9	168,7	169,1	171,0	171,3	173,6
44821-31	Horno a gas	92,7	119,0	122,3	118,2	127,3	127,3	129,1	129,1	129,1	130,6	131,5	132,1	133,3	138,9
46531-12	Iluminación de emergencia	66,2	130,8	131,9	130,9	128,1	128,1	128,1	128,1	124,6	124,7	125,1	125,1	125,4	124,9
37210-13	Inodoro de calidad inferior	105,2	162,1	162,4	169,9	169,0	174,6	177,3	178,2	180,0	181,7	181,7	180,1	181,7	184,2
37210-12	Inodoro de calidad media	105,5	154,8	155,8	161,7	162,3	166,4	173,3	174,4	177,3	175,9	173,9	172,7	173,6	179,0

(sigue)

**Capítulo Materiales. Índices elementales** (continuación)

Código CPC <sup>1</sup>	Descripción	2001				2004								2005	
		Dic	Ene	Feb	Mar	Abr	May	Jun	Jul	Ago	Sep	Oct *	Nov *	Dic *	Ene *
37210-11	Inodoro de calidad superior con mochila	99,2	154,9	157,3	162,8	162,1	165,7	170,2	170,3	173,3	169,8	169,8	169,8	170,6	175,5
46212-11	Interruptor automático para tanque	114,4	158,2	157,8	158,2	160,3	160,3	162,7	162,7	165,5	168,0	169,1	169,1	169,1	169,1
46212-51	Interruptor de un punto	98,1	183,3	186,1	186,0	180,8	187,0	187,7	187,7	190,8	189,3	199,5	199,2	199,2	200,3
46212-31	Interruptor diferencial	92,3	200,5	200,5	200,0	198,3	191,0	190,0	190,4	191,4	191,3	191,7	191,2	191,2	191,1
46212-41	Interruptor termomagnético	93,7	177,4	177,6	177,6	176,4	175,2	175,3	175,6	176,5	176,5	176,3	175,8	175,9	175,9
42999-51	Jabalina	99,9	210,4	219,3	224,5	223,4	224,4	223,4	223,4	223,4	223,4	223,4	223,4	225,9	227,2
35110-51	Laca poliuretánica	98,8	174,4	174,6	173,0	176,8	172,9	173,0	177,0	173,7	174,7	178,7	181,4	183,2	185,4
37350-11	Ladrillo cerámico hueco	87,4	196,6	203,3	203,6	217,8	226,5	230,1	237,7	238,5	237,7	235,5	235,5	232,8	232,7
37350-41	Ladrillo cerámico para entresijos	92,4	176,2	184,0	192,5	201,0	215,0	220,1	224,1	224,2	220,0	212,7	205,6	205,6	206,0
37350-21	Ladrillo común	89,5	118,7	119,8	124,9	134,5	139,1	145,0	148,2	148,2	149,4	147,8	148,0	149,3	150,7
37350-31	Ladrillo de media máquina	90,1	104,6	104,6	104,6	104,6	104,6	106,3	107,9	107,9	108,3	111,7	111,7	111,7	111,7
37210-32	Lavatorio con columna de calidad media	91,7	132,0	132,0	134,9	135,9	141,0	143,2	150,3	153,1	153,6	153,6	152,6	153,8	158,6
37210-31	Lavatorio con columna de calidad superior	95,9	149,2	152,0	159,5	158,8	161,6	163,9	164,8	167,7	165,2	165,2	163,6	164,4	168,7
37210-33	Lavatorio sin columna de calidad inferior	101,9	168,6	171,0	178,0	178,1	183,5	186,3	187,2	189,9	190,1	190,1	190,1	193,0	199,6
31210-41	Listón yesero	101,3	169,2	169,2	169,5	176,0	174,9	176,7	181,3	185,2	189,9	188,1	188,8	191,7	195,6
43240-21	Llave candado para gas	95,4	158,5	174,6	189,0	195,1	196,6	196,6	195,1	195,5	195,7	198,6	197,8	197,2	197,4
43240-32	Llave de paso para agua	112,5	209,5	209,5	212,4	214,6	214,6	214,6	214,6	214,6	214,6	214,6	214,6	214,6	215,6
43240-31	Llave de paso para gas	108,9	209,7	216,1	237,9	240,3	240,5	240,5	239,0	239,0	236,0	241,2	241,2	241,2	246,3
43240-41	Llave esclusa de bronce	97,9	206,4	215,0	235,3	238,6	243,9	243,9	243,9	243,9	243,9	249,1	258,7	258,7	258,7
37540-32	Loseta calcárea para vereda	95,0	124,8	126,2	129,8	129,8	132,8	132,8	132,8	133,6	133,6	133,6	135,2	135,2	135,2
37540-31	Loseta de piedra lavada	94,2	117,1	119,4	122,9	122,9	125,6	125,6	125,6	125,6	125,6	125,6	126,9	126,9	126,9
31210-21	Machimbre con una cara cepillada	101,6	195,5	195,5	196,9	202,0	202,2	204,2	213,2	214,0	214,0	216,8	221,1	224,2	225,7
42911-61	Marco y tapa con cierre hermético, de bronce, de 0,20 x 0,20m	102,8	159,2	163,7	170,7	172,1	173,9	183,5	183,8	186,6	186,6	170,0	167,7	167,7	169,6
43923-11	Matafuego de polvo químico	91,6	127,0	127,0	133,9	136,5	137,4	137,5	138,2	138,2	138,3	138,3	138,4	139,1	143,7
37930-12	Membrana asfáltica común	92,8	169,0	169,8	173,5	174,8	174,8	178,3	179,2	178,7	184,7	189,1	196,8	195,5	195,6
37930-11	Membrana asfáltica con folio de aluminio	91,8	181,0	181,7	182,3	185,9	188,1	189,5	189,3	190,1	197,9	197,9	207,4	207,4	207,4
42999-61	Mesada de acero inoxidable con bacha doble	109,0	221,4	231,7	262,4	262,4	262,4	262,4	268,0	268,0	269,1	269,1	269,6	272,1	272,1
42999-62	Mesada de acero inoxidable lisa	107,0	211,2	226,6	241,7	253,4	253,4	253,4	259,0	263,4	268,0	268,0	268,0	271,8	271,8
37610-11	Mesada de granito	95,2	154,1	154,1	155,0	158,6	159,3	159,3	159,3	159,2	159,3	159,3	159,3	164,0	164,0
37610-12	Mesada de granito con perforación para bacha	99,6	147,2	147,2	148,1	151,8	152,0	152,0	152,0	152,0	152,0	152,0	152,0	160,1	160,1
42943-11	Metal desplegado	93,3	199,7	209,5	217,4	219,3	223,7	227,6	230,9	232,4	240,6	239,9	243,5	244,6	244,2
37540-11	Mosaico granítico	94,8	118,7	119,1	121,9	121,8	126,4	126,4	126,4	126,4	126,4	126,4	129,3	132,8	132,6
38130-16	Mueble de cocina bajo mesada, de madera, de calidad inferior	98,0	124,0	128,4	128,4	136,4	136,4	139,7	139,7	139,7	139,7	139,7	139,7	139,7	139,7
38130-15	Mueble de cocina bajo mesada, de madera, de calidad media	93,2	124,8	127,5	127,5	132,9	132,9	138,3	138,9	138,9	138,9	138,9	138,9	138,9	138,9
38130-14	Mueble de cocina bajo mesada, de madera, de calidad superior	97,6	137,3	140,0	140,0	143,0	143,0	148,0	148,0	148,0	148,0	148,0	148,0	148,0	148,0
35490-11	Pegamento para PVC	98,3	215,7	219,8	236,2	234,9	234,9	235,6	238,3	244,7	244,7	261,1	261,1	261,1	265,3
41251-11	Perfil normal doble T	96,2	305,7	316,7	339,5	339,1	420,7	421,8	417,1	417,1	420,9	420,9	420,9	426,5	432,2
41278-21	Pileta de piso tipo PROSA	107,6	172,6	172,7	180,0	184,7	195,3	202,4	202,5	200,7	200,7	200,7	200,7	213,5	224,7
42911-71	Pileta de cocina, acero inoxidable	115,5	250,5	252,0	273,9	273,9	273,9	282,3	284,9	288,0	288,0	289,3	294,6	301,6	310,7
37210-42	Pileta de lavar de loza, chica	98,5	160,6	163,1	162,8	162,0	164,0	172,2	172,2	173,0	175,9	175,9	175,9	176,8	180,3
37210-41	Pileta de lavar de loza, grande o mediana	98,3	161,8	165,8	167,6	167,6	168,8	170,2	168,3	171,9	162,8	162,8	162,8	166,7	171,5
36930-11	Pileta de lavar de plástico	103,7	170,2	173,7	176,4	176,4	178,6	178,6	178,6	183,3	177,4	180,1	180,1	180,1	181,2
36950-21	Pileta de piso de PVC	118,9	311,8	317,0	319,2	320,2	316,1	316,1	316,1	321,9	333,7	344,5	336,9	339,1	345,8
35110-31	Pintura al látex para interiores	103,8	235,9	234,4	236,0	235,3	234,9	239,9	246,2	242,3	247,1	251,6	253,5	254,9	257,9
35110-32	Pintura al látex para exteriores	96,1	219,2	218,1	220,2	224,5	225,8	225,7	228,7	225,4	224,3	229,0	231,0	233,8	235,1
37940-11	Pintura asfáltica	101,7	199,5	198,8	203,5	209,8	209,2	214,6	211,0	206,9	206,5	203,1	203,7	210,0	211,3
35110-71	Pintura transparente para ladrillo visto	96,4	181,7	184,2	182,8	186,5	187,2	190,6	194,5	193,7	195,7	199,4	203,7	206,0	208,2

(sigue)

## Capítulo Materiales. Índices elementales (conclusión)

Código CPC <sup>1</sup>	Descripción	2001		2004										2005	
		Dic	Ene	Feb	Mar	Abr	May	Jun	Jul	Ago	Sep	Oct*	Nov*	Dic*	Ene*
31210-31	Piso de entablonado, con colocación	107,4	239,2	240,8	242,5	241,5	242,7	243,2	244,3	246,9	250,6	250,5	254,8	255,9	256,0
31210-32	Piso de parquet, con colocación	96,5	146,1	147,7	151,3	154,6	154,7	154,7	154,7	163,7	166,9	168,9	171,3	170,9	174,0
41541-11	Plomo para fundir	96,5	187,0	198,3	221,4	229,6	243,4	246,7	249,6	251,6	259,5	261,7	261,7	268,5	276,2
34720-11	Poliestireno expandido en placas	124,9	236,2	239,9	239,9	240,3	252,5	262,7	263,9	272,7	290,8	303,9	322,8	322,8	325,7
47220-11	Portero eléctrico	101,0	133,6	133,6	136,3	136,3	136,3	136,3	136,3	136,3	137,1	137,1	137,1	140,3	141,8
31600-81	Portón levadizo de madera	96,4	179,3	181,0	187,0	187,6	189,3	191,8	191,8	195,9	189,2	191,9	199,5	199,5	204,8
42120-31	Portón levadizo metálico	95,9	169,0	173,3	176,8	179,3	184,8	184,8	187,6	190,7	190,8	194,9	196,5	199,2	201,4
35490-21	Preservador para madera	103,5	198,3	204,7	205,9	199,1	199,1	198,0	206,5	202,4	207,0	207,0	210,3	217,0	218,6
31600-41	Puerta balcón corrediza de madera	101,2	205,7	205,7	209,0	211,1	211,1	212,7	214,2	214,2	211,5	216,3	220,3	220,3	228,1
42120-21	Puerta balcón corrediza metálica de calidad media	94,4	151,5	154,5	161,2	163,8	165,8	165,8	165,8	168,8	168,8	174,4	175,5	175,5	183,2
42120-22	Puerta balcón corrediza metálica, calidad superior	97,4	162,1	163,2	169,2	169,2	169,2	171,0	171,0	171,0	171,0	180,9	188,8	192,5	194,4
31600-33	Puerta de entrada de madera con tableros, calidad inferior	109,0	220,6	220,6	223,0	225,4	222,7	222,7	225,7	227,1	218,1	221,6	226,4	226,8	227,2
31600-32	Puerta de entrada de madera con tableros, calidad media	105,4	188,4	188,4	192,7	197,4	197,4	197,4	207,3	209,3	209,3	213,8	215,4	215,4	219,0
31600-31	Puerta de entrada de madera con tableros, calidad superior	106,3	195,7	195,7	197,4	198,5	196,3	197,9	199,9	200,4	190,4	196,9	199,8	200,1	201,6
42120-11	Puerta metálica vidriada	97,7	172,3	181,1	184,8	187,3	193,8	195,7	195,7	196,4	196,4	212,8	212,8	212,8	218,6
31600-23	Puerta placa de madera, de calidad inferior	102,0	181,6	185,7	198,6	198,6	201,2	204,5	204,5	209,7	215,2	217,2	222,1	222,1	236,7
31600-22	Puerta placa de madera, de calidad media	97,7	181,2	186,3	196,3	197,6	201,0	204,7	204,7	207,8	209,4	211,1	216,3	216,3	224,6
31600-21	Puerta placa de madera, de calidad superior	100,7	199,8	205,2	217,1	219,4	221,2	225,3	225,3	230,1	232,6	234,1	231,4	231,4	239,2
41278-33	Ramal de hierro fundido	100,2	150,5	152,9	153,6	169,3	178,2	183,1	180,2	179,3	179,3	180,5	187,6	188,7	196,8
36320-33	Ramal de PVC	125,8	302,0	303,8	310,5	312,5	308,9	308,9	308,9	313,2	322,9	328,5	322,2	324,1	329,0
48270-11	Regulador de gas	70,2	93,1	93,1	93,1	102,8	102,8	102,8	102,8	102,8	102,8	102,8	102,8	102,8	102,8
42190-11	Reja de barrotes	111,0	190,6	196,6	207,1	209,8	213,5	213,5	223,8	223,8	223,8	231,9	234,3	234,3	249,5
43923-31	Rociador de techo tipo Spray	82,6	141,7	149,5	160,5	160,5	158,5	158,5	159,4	159,4	159,4	159,4	159,4	159,4	161,4
31210-11	Tabla con una cara cepillada para encofrado	97,3	170,2	170,5	169,5	171,8	173,6	173,5	178,4	176,4	176,4	176,4	179,3	184,5	185,4
37129-21	Tanque para agua, de polietileno tricapa, aprobado, de 100 litros	124,2	190,4	196,2	194,6	195,8	197,1	201,8	203,3	207,1	203,4	206,2	207,8	212,6	214,2
37560-21	Tapa de chapa para cámara de inspección	88,6	150,1	155,6	166,0	168,2	178,7	176,0	181,0	182,7	181,0	187,9	191,9	193,6	200,3
42999-71	Tapa sumergida para tanque	92,1	158,5	159,9	165,0	168,9	168,4	170,1	173,7	173,7	174,3	179,9	185,2	185,2	191,6
41516-22	Te para caño de cobre	94,4	145,9	154,5	166,0	174,7	174,7	179,0	179,0	179,1	177,9	178,1	178,1	178,1	180,4
37350-51	Teja francesa	107,5	197,3	201,4	199,2	205,2	202,7	209,8	211,8	213,0	206,2	208,8	210,1	213,8	213,8
44826-21	Termotanque a gas	96,0	143,4	147,5	153,2	161,0	168,9	169,2	183,9	184,6	184,6	187,7	193,1	194,0	202,5
31210-22	Tirante cepillado	91,9	164,1	166,1	167,4	169,0	170,3	172,2	177,1	181,7	183,2	184,9	184,1	186,8	187,5
31100-11	Tirante sin cepillar	101,1	178,5	180,0	181,1	184,3	184,5	185,7	191,1	192,5	192,7	193,3	194,6	201,3	206,1
46212-53	Toma TV	97,2	157,1	162,7	163,2	161,4	166,0	166,6	167,8	171,4	169,9	172,9	172,8	172,7	173,5
46212-52	Tomacorriente con toma a tierra	95,9	169,1	171,8	172,0	171,3	177,0	177,6	177,6	180,3	180,0	182,8	182,8	182,8	183,8
15400-21	Tosca	90,0	128,7	132,3	135,0	135,0	135,0	136,6	136,6	135,8	135,8	135,8	135,8	135,8	136,3
43240-11	Válvula a flotante	104,0	150,1	153,5	161,8	163,6	163,8	163,6	163,6	161,7	161,7	164,3	166,6	166,6	167,1
31600-42	Ventana corrediza de madera	98,4	191,9	191,9	196,1	200,8	200,8	202,2	203,2	208,0	199,3	202,5	206,2	206,6	209,0
42120-42	Ventana corrediza metálica	99,6	169,8	172,0	180,5	180,5	180,5	180,5	180,5	187,4	187,4	197,7	215,9	215,9	221,1
42120-41	Ventana corrediza metálica con vidrio repartido	97,2	157,0	157,0	162,0	162,0	162,0	162,0	162,0	162,0	162,0	174,4	181,2	185,7	183,1
42120-51	Ventiluz metálico	99,3	170,8	173,0	183,7	186,8	188,5	188,5	188,5	188,5	188,5	191,1	192,0	192,0	203,7
37550-11	Vigueta de hormigón pretensado	93,8	169,0	172,6	179,1	179,1	182,6	181,9	182,3	185,1	187,3	185,8	191,3	195,8	199,7
37410-11	Yeso blanco	99,7	174,8	186,2	192,5	203,6	206,7	211,4	214,3	219,2	219,9	221,8	223,9	227,5	229,4
31210-33	Zócalo de madera	100,3	291,5	289,8	289,8	286,4	289,1	289,1	289,1	295,8	295,8	295,8	304,8	304,8	312,3
37540-21	Zócalo granítico	100,9	125,5	125,9	129,4	129,4	134,5	134,5	134,5	134,5	134,5	134,5	137,2	143,5	143,5

<sup>1</sup> Los primeros cinco dígitos corresponden al código de la Clasificación Central Provisional de Productos (CPC) elaborada por la ONU. Los dígitos que siguen al guión corresponden a una clasificación interna.

ESTE VOLUMEN  
**INDEC INFORMA**, FEBRERO DE 2005  
CON UNA TIRADA DE 750 EJEMPLARES  
SE TERMINÓ DE IMPRIMIR  
EN EL MES DE FEBRERO DE 2005  
EN EL DEPARTAMENTO PUBLICACIONES DEL INDEC  
AV. PRESIDENTE JULIO A. ROCA 609  
C1067ABB CIUDAD AUTÓNOMA DE BUENOS AIRES  
REPÚBLICA ARGENTINA