

INDEC INFORMA

Febrero de 2006
año 11, número 2

INDEC

INDEC INFORMA

Suscripción anual \$ 110.-

Precio del ejemplar \$ 13.-

Responsable de la edición: Mario Rodríguez

Director de la publicación: Mario Rodríguez

Diseño de tapa: Silvina D. Jamilis

Dirección Nacional del Derecho de Autor 217.039

ISSN 0328-5804

PERMITIDA LA REPRODUCCIÓN PARCIAL CON MENCIÓN DE LA FUENTE
Los artículos de colaboradores se atribuirán a la responsabilidad de sus autores

SIGNOS CONVENCIONALES UTILIZADOS POR EL INDEC

Para la sustitución o complementación de un dato numérico el INDEC utiliza los siguientes signos, según el caso:

- * Dato provisorio
- Dato igual a cero
- Dato ínfimo, menos de la mitad del último dígito mostrado
- . Dato no registrado
- ... Dato no disponible a la fecha de presentación de los resultados
- /// Dato que no corresponde presentar debido a la naturaleza de las cosas o del cálculo
- s Dato confidencial por aplicación de las reglas del secreto estadístico
- e Dato estimado por extrapolación, proyección o imputación

INSTITUTO NACIONAL DE ESTADÍSTICA Y CENSOS

Centro Estadístico de Servicios (CES)

Avenida Presidente Julio A. Roca 609

C1067ABB Ciudad Autónoma de Buenos Aires, Argentina

Teléfonos: (011) 4349-9650/52/54/62 - Fax: 4349-9621

Atención de lunes a viernes de 9.30 a 16 horas

E-Mail: CES@indec.mecon.gov.ar

INTERNET <http://www.indec.gov.ar>

Índice

Estadísticas

Actividad industrial	5
Comercio y Servicios	31
Sector externo	87
Trabajo y empleo	131
Pobreza e indigencia	137
Precios al consumidor	143
Precios mayoristas	157
Construcción	189
Cuentas Nacionales	207

Anexo

Información para la actualización de los precios de contratos de obra pública	217
---	-----

Actividad industrial

Estimador Mensual Industrial

1.1	Nivel general del EMI. Índice y variaciones porcentuales	6
1.2	Variación porcentual del EMI para productos seleccionados de alimentos, bebidas y tabaco	8
1.3	Variación porcentual del EMI para productos seleccionados de la industria textil	10
1.4	Variación porcentual del EMI para la producción de papel y cartón	11
1.5	Variación porcentual del EMI para productos de editoriales e imprentas	11
1.6	Variación porcentual del EMI para productos seleccionados de la industria química y petroquímica	12
1.7	Variación porcentual del EMI para productos seleccionados de la industria de materiales para la construcción	14
1.8	Variación porcentual del EMI para productos seleccionados de la industria siderúrgica	15
1.9	Variación porcentual del EMI para productos seleccionados de la industria metalmeccánica	15

Utilización de la capacidad instalada en la industria

2.	Utilización de la capacidad instalada en la industria. Bloques sectoriales	16
----	--	----

Indicadores de producción, ocupación y salarios en la industria

3.1	Indicadores de Volumen Físico de la Producción, Obreros Ocupados, Horas Trabajadas y Salario por Obrero. Índices base 1997=100	17
3.2.1	Índice de Volumen Físico de la Producción base 1997=100. Tercer trimestre de 2005	18
3.2.2	Índice de Volumen Físico de la Producción base 1997=100. Datos trimestrales	19
3.2.3	Índice de Volumen Físico de la Producción base 1997=100. Años 2000-2004	20
3.3.1	Índice de Obreros Ocupados, base 1997=100 Tercer trimestre de 2005	21
3.3.2	Índice de Obreros Ocupados, base 1997=100 Datos trimestrales	22
3.3.3	Índice de Obreros Ocupados, base 1997=100 Años 2000-2004	23
3.4.1	Índice de Horas Trabajadas, base 1997=100 Tercer trimestre de 2005	24
3.4.2	Índice de Horas Trabajadas, base 1997=100 Datos trimestrales	25
3.4.3	Índice de Horas Trabajadas, base 1997=100 Años 2000-2004	26
3.5.1	Índice de Salario por Obrero, base 1997=100 Tercer trimestre de 2005	27
3.5.2	Índice de Salario por Obrero, base 1997=100 Datos trimestrales	28
3.5.3	Índice de Salario por Obrero, base 1997=100 Años 2000-2004	29

Estimador Mensual Industrial

El Estimador Mensual Industrial (EMI) mide el desempeño del sector manufacturero sobre la base de información proporcionada por empresas líderes, cámaras empresarias y organismos públicos que informan sobre productos e insumos representativos.

Las empresas y demás informantes han sido seleccionados sobre la base de una investigación previa de relaciones entre distintas actividades industriales. De esa manera se determinaron familias de productos que reflejan el nivel de actividad ya sea en forma directa, como indicador representativo de la producción, o indirecta por constituir el insumo principal de otro sector.

El cálculo del EMI comienza en enero de 1994. A partir de ese período se revisaron los aspectos conceptuales y metodológicos y se ajustaron los mecanismos operativos que garantizan la disponibilidad oportuna de la información. Se utiliza la estructura de valor agregado de la industria correspondiente a 1997.

A partir de enero de 2004 se realiza la desestacionalización del EMI utilizando el programa X12-ARIMA. El nuevo programa es una versión mejorada del X11-ARIMA que permite detectar y/o incorporar cambios estructurales, además contiene nuevas medidas de diagnóstico.

El programa X12-ARIMA utiliza promedios móviles en forma iterativa para estimar la estacionalidad y la tendencia-ciclo. Por las características del método, los factores esti-

mados sufren modificaciones cada vez que se incorpora un nuevo dato a la serie original. Luego las opciones del programa de desestacionalización se fijan en los meses de enero y se mantienen fijas durante un año, período al cabo del cual deben sufrir las revisiones que permitan realizar las actualizaciones correspondientes.

Con la información disponible a enero de 2004 se fijaron las opciones para el año 2004 que son las siguientes:

- . Extensión de la serie con un año de pronósticos obtenidos mediante el modelo $\log(0,1,2)(0,1,1)12$.
- . Ajuste de variación por días de actividad hasta abril de 2002.
- . Ajuste de variación por largo de mes a partir de abril de 2002.
- . Ajuste de variación por Pascua.
- . Ajuste de valores atípicos.

La tendencia-ciclo se obtiene mediante el método Henderson Modificado (Dagum, 1996) que consiste en un postprocesamiento de la serie desestacionalizada utilizando opciones específicas. Las opciones específicas son las siguientes:

- . Extensión con un año de pronósticos de la serie desestacionalizada corregida por valores extremos, utilizando el modelo $(0,1,1)(0,0,1)12$.
- . Corrección más estricta de valores extremos.
- . Estimación de la tendencia para esta serie desestacionalizada corregida y extendida utilizando el filtro Henderson de 13 términos.

Cuadro 1.1 Nivel general del EMI, base 1997=100, y variaciones porcentuales

Período	Índice			Variación %				
	Con estacionalidad	Desestacionalizado	Tendencia ciclo	Con estacionalidad			Desestacionalizado	
				respecto al período anterior	respecto a igual período del año anterior	del acumulado desde enero hasta cada mes del mismo año respecto a igual acumulado del año anterior	respecto al período anterior	respecto a igual período del año anterior
2000	95,2	95,5	94,9	-0,3	///	///	///	///
2001	88,0	88,0	87,7	-7,6	///	///	-7,6	///
2002	78,7	78,7	79,4	-10,6	///	///	-10,5	///
2003	91,4	91,4	91,3	16,2	///	///	16,2	///
2004	101,2	101,2	101,3	10,7	///	///	10,7	///
2004 Dic	103,0	105,1	104,2	-2,6	9,7	10,7	1,7	9,6
2005 Ene	99,2	105,5	104,8	-3,7	7,1	7,1	0,4	7,0
Feb	95,7	105,2	105,5	-3,5	5,3	6,2	-0,3	4,9
Mar	108,3	107,4	106,2	13,1	5,8	6,1	2,1	5,6
Abr	105,6	106,9	107,0	-2,5	10,3	7,1	-0,5	10,5
May	108,0	108,1	107,8	2,3	8,4	7,4	1,1	8,4
Jun	106,3	107,8	108,7	-1,5	6,4	7,2	-0,3	6,5
Jul	111,9	108,2	109,6	5,2	6,6	7,1	0,4	7,0
Ago	114,4	110,2	110,4	2,3	7,7	7,2	1,8	7,9
Sep	114,9	111,5	111,2	0,4	8,5	7,3	1,2	8,7
Oct	118,1	112,2	111,9	2,8	9,4	7,6	0,6	9,5
Nov	115,5	112,8	112,4	-2,2	9,2	7,7	0,5	9,2
Dic	111,2	113,4	112,7	-3,8	7,9	7,7	0,5	7,9

**Variación porcentual de
diciembre de 2005 con respecto a igual mes del año anterior**

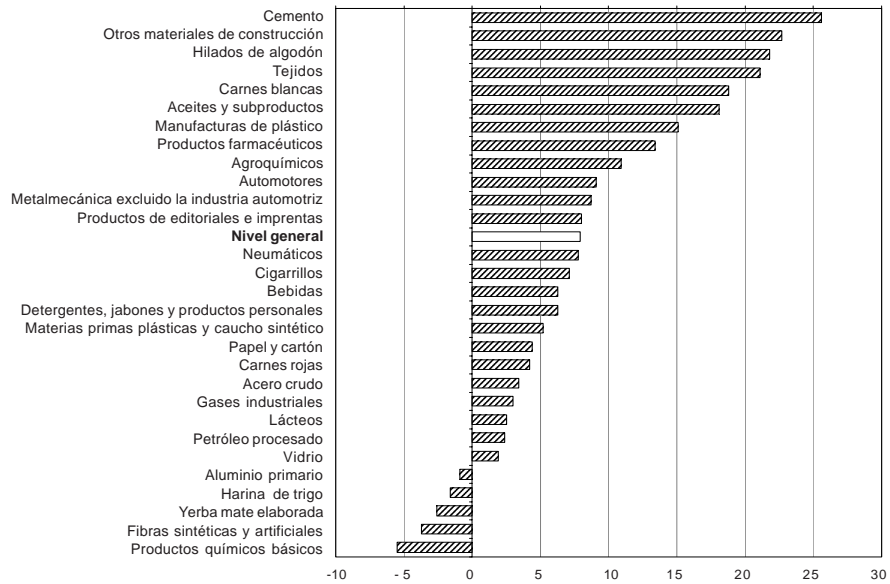

**Variación porcentual de
los doce primeros meses de 2005 con respecto a igual período del año anterior**

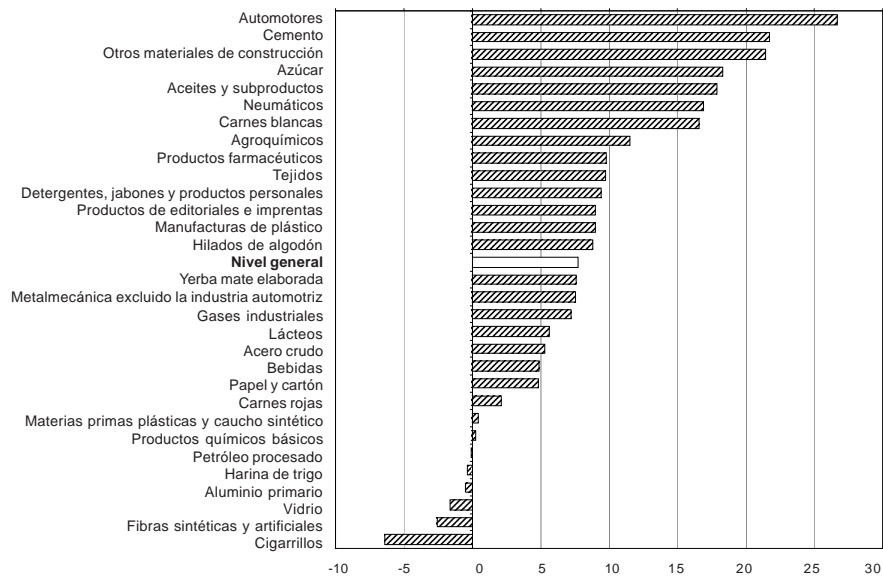

Cuadro 1.2 Variación porcentual del EMI.
Productos seleccionados de alimentos, bebidas y tabaco

Período	Carnes rojas			Carnes blancas		
	Variación %			Variación %		
	respecto al período anterior	respecto a igual período del año anterior	del acumulado desde enero hasta cada mes del mismo año respecto a igual acumulado del año anterior	respecto al período anterior	respecto a igual período del año anterior	del acumulado desde enero hasta cada mes del mismo año respecto a igual acumulado del año anterior
2000	2,8	///	///	1,5	///	///
2001	- 8,9	///	///	- 1,4	///	///
2002	- 3,0	///	///	- 24,1	///	///
2003	7,8	///	///	6,1	///	///
2004	17,2	///	///	22,1	///	///
2004 Dic	1,5	4,5	17,2	5,1	8,8	22,1
2005 Ene	- 10,1	3,1	3,1	- 13,5	12,0	12,0
Feb	- 3,3	5,8	4,4	- 1,3	13,4	12,7
Mar	4,7	- 6,8	0,3	12,6	8,5	11,2
Abr	4,2	8,8	2,4	0,3	21,4	13,7
May	1,1	3,3	2,6	3,4	23,8	15,7
Jun	1,4	- 3,5	1,5	- 2,7	15,5	15,7
Jul	- 2,9	- 4,2	0,6	- 3,2	11,1	15,0
Ago	6,3	3,3	1,0	11,1	22,4	16,0
Sep	- 0,3	2,2	1,1	- 1,2	20,2	16,5
Oct	1,4	6,5	1,7	- 1,5	16,3	16,5
Nov	0,9	3,8	1,9	8,0	15,5	16,4
Dic	1,9	4,2	2,1	8,2	18,8	16,6

Período	Lácteos			Aceites y subproductos		
	Variación %			Variación %		
	respecto al período anterior	respecto a igual período del año anterior	del acumulado desde enero hasta cada mes del mismo año respecto a igual acumulado del año anterior	respecto al período anterior	respecto a igual período del año anterior	del acumulado desde enero hasta cada mes del mismo año respecto a igual acumulado del año anterior
2000	- 5,5	///	///	- 3,5	///	///
2001	- 5,6	///	///	- 2,3	///	///
2002	- 18,5	///	///	13,8	///	///
2003	- 10,6	///	///	12,7	///	///
2004	21,1	///	///	- 1,3	///	///
2004 Dic	- 0,4	17,3	21,1	- 13,2	- 9,4	- 1,3
2005 Ene	- 9,9	12,0	12,0	17,5	2,8	2,8
Feb	- 14,6	6,2	9,2	- 7,0	27,4	13,4
Mar	0,9	7,7	8,7	11,2	16,0	14,3
Abr	- 4,0	11,6	9,4	20,0	12,0	13,6
May	8,2	7,3	9,0	4,5	8,3	12,3
Jun	0,4	5,2	8,3	5,0	16,1	13,0
Jul	9,8	2,8	7,4	4,2	25,1	14,9
Ago	8,6	2,8	6,7	- 4,1	26,2	16,4
Sep	5,9	5,4	6,5	- 0,1	29,0	17,8
Oct	6,2	5,7	6,4	- 5,8	19,6	18,0
Nov	- 5,8	1,9	6,0	- 11,1	16,3	17,8
Dic	0,2	2,5	5,6	- 11,9	18,1	17,9

Cuadro 1.2

Período	Harina de trigo			Yerba mate elaborada		
	Variación %			Variación %		
	respecto al período anterior	respecto a igual período del año anterior	del acumulado desde enero hasta cada mes del mismo año respecto a igual acumulado del año anterior	respecto al período anterior	respecto a igual período del año anterior	del acumulado desde enero hasta cada mes del mismo año respecto a igual acumulado del año anterior
2000	-0,3	///	///	9,7	///	///
2001	-1,6	///	///	-6,0	///	///
2002	0,8	///	///	0,8	///	///
2003	6,3	///	///	9,8	///	///
2004	1,8	///	///	0,9	///	///
2004 Dic	-3,9	4,5	1,8	-4,6	-6,4	0,9
2005 Ene	-1,3	-3,3	-3,3	7,8	20,8	20,8
Feb	-1,2	-2,3	-2,8	-10,7	-1,9	8,9
Mar	9,3	-3,5	-3,0	11,4	3,4	7,0
Abr	-0,3	5,1	-1,0	13,0	28,1	12,2
May	0,3	5,5	0,2	-7,0	13,6	12,5
Jun	0,6	3,1	0,7	-9,8	-5,0	9,3
Jul	3,0	-0,1	0,6	13,6	9,2	9,3
Ago	-1,8	-1,2	0,4	-3,4	1,0	8,1
Sep	-1,8	0,7	0,4	6,5	9,9	8,3
Oct	-4,9	-2,4	0,1	-5,0	13,8	8,9
Nov	-1,6	-4,2	-0,3	-2,5	5,3	8,5
Dic	-1,3	-1,6	-0,4	-11,7	-2,6	7,6

Período	Bebidas			Cigarrillos		
	Variación %			Variación %		
	respecto al período anterior	respecto a igual período del año anterior	del acumulado desde enero hasta cada mes del mismo año respecto a igual acumulado del año anterior	respecto al período anterior	respecto a igual período del año anterior	del acumulado desde enero hasta cada mes del mismo año respecto a igual acumulado del año anterior
2000	-1,7	///	///	-9,8	///	///
2001	-5,4	///	///	-13,7	///	///
2002	-10,6	///	///	4,9	///	///
2003	3,0	///	///	8,3	///	///
2004	4,4	///	///	-7,9	///	///
2004 Dic	17,6	6,8	4,4	-10,0	-16,4	-7,9
2005 Ene	-8,2	6,2	6,2	-6,1	-13,2	-13,2
Feb	-13,4	1,8	4,1	-3,1	-11,2	-12,2
Mar	6,6	2,7	3,6	3,6	-26,7	-17,7
Abr	-13,5	-1,5	2,5	-5,3	5,1	-13,1
May	-9,7	1,2	2,2	6,7	-2,6	-11,2
Jun	2,4	11,8	3,5	-4,9	2,0	-9,2
Jul	2,8	0,6	3,1	1,9	-0,4	-8,1
Ago	6,7	6,5	3,5	-7,1	-8,0	-8,1
Sep	3,3	2,4	3,4	2,2	-13,0	-8,6
Oct	13,1	8,4	3,9	4,2	0,5	-7,8
Nov	8,8	11,2	4,7	13,5	-6,7	-7,7
Dic	12,4	6,3	4,9	3,3	7,1	-6,4

**Cuadro 1.3 Variación porcentual del EMI.
Productos seleccionados de la industria textil**

Período	Hilados de algodón		
	Variación %		
	respecto al período anterior	respecto a igual período del año anterior	del acumulado desde enero hasta cada mes del mismo año respecto a igual acumulado del año anterior
2000	7,7	///	///
2001	- 18,7	///	///
2002	- 7,3	///	///
2003	52,6	///	///
2004	5,4	///	///
2004 Dic	- 25,6	4,9	5,4
2005 Ene	8,8	1,3	1,3
Feb	16,9	2,2	1,8
Mar	9,7	8,1	4,0
Abr	- 6,3	5,6	4,4
May	6,7	10,9	5,8
Jun	2,1	11,7	6,8
Jul	- 0,8	8,1	7,0
Ago	5,4	12,5	7,7
Sep	- 1,2	7,7	7,7
Oct	1,5	10,0	8,0
Nov	- 3,7	7,0	7,9
Dic	- 15,3	21,8	8,8

Período	Fibras sintéticas y artificiales			Tejidos		
	Variación %			Variación %		
	respecto al período anterior	respecto a igual período del año anterior	del acumulado desde enero hasta cada mes del mismo año respecto a igual acumulado del año anterior	respecto al período anterior	respecto a igual período del año anterior	del acumulado desde enero hasta cada mes del mismo año respecto a igual acumulado del año anterior
2000	23,4	///	///	2,0	///	///
2001	- 19,8	///	///	- 21,1	///	///
2002	- 22,6	///	///	- 16,0	///	///
2003	1,5	///	///	67,2	///	///
2004	7,5	///	///	8,9	///	///
2004 Dic	- 2,4	1,1	7,5	- 19,9	8,1	8,9
2005 Ene	2,5	12,5	12,5	4,6	0,1	0,1
Feb	- 9,6	- 10,3	0,4	10,6	5,2	2,7
Mar	18,6	- 4,3	- 1,4	13,7	11,9	6,0
Abr	- 10,7	- 5,6	- 2,5	- 0,3	8,2	6,6
May	12,6	2,7	- 1,4	7,7	12,8	7,9
Jun	0,2	7,7	0,1	- 0,7	7,8	7,9
Jul	- 5,7	1,4	0,3	1,2	9,2	8,1
Ago	- 14,5	- 17,8	- 2,1	4,1	14,1	8,9
Sep	13,9	- 2,2	- 2,1	- 2,8	5,7	8,5
Oct	- 2,8	- 5,1	- 2,4	0,2	9,1	8,6
Nov	- 0,4	- 4,1	- 2,5	- 3,4	11,4	8,8
Dic	- 2,0	- 3,7	- 2,6	- 12,9	21,1	9,7

Cuadro 1.4 Variación porcentual del EMI. Producción de papel y cartón

Período	Papel y cartón		
	Variación %		
	respecto al período anterior	respecto a igual período del año anterior	del acumulado desde enero hasta cada mes del mismo año respecto a igual acumulado del año anterior
2000	8,5	///	///
2001	0,3	///	///
2002	0,3	///	///
2003	12,9	///	///
2004	11,3	///	///
2004 Dic	- 7,2	16,9	11,3
2005 Ene	- 4,7	6,1	6,1
Feb	2,3	3,1	4,6
Mar	11,5	5,5	4,9
Abr	- 2,3	8,4	5,8
May	5,3	22,6	9,0
Jun	- 10,9	8,5	8,9
Jul	9,3	8,8	8,9
Ago	1,2	1,7	7,9
Sep	- 9,5	- 0,4	6,9
Oct	0,4	- 6,6	5,5
Nov	6,7	- 0,7	4,9
Dic	- 2,4	4,4	4,8

Cuadro 1.5 Variación porcentual del EMI. Productos de editoriales e imprentas

Período	Productos de editoriales e imprentas		
	Variación %		
	respecto al período anterior	respecto a igual período del año anterior	del acumulado desde enero hasta cada mes del mismo año respecto a igual acumulado del año anterior
2000	6,9	///	///
2001	- 12,1	///	///
2002	- 27,0	///	///
2003	17,4	///	///
2004	20,5	///	///
2004 Dic	1,6	19,3	20,5
2005 Ene	- 4,7	6,6	6,6
Feb	2,2	1,8	4,1
Mar	8,0	8,9	5,7
Abr	- 0,2	16,2	8,3
May	- 3,9	15,8	9,7
Jun	- 3,6	5,4	9,0
Jul	- 0,6	6,8	8,7
Ago	5,8	8,2	8,6
Sep	2,5	8,8	8,6
Oct	2,6	12,6	9,0
Nov	0,2	9,6	9,1
Dic	0,1	8,0	9,0

**Cuadro 1.6 Variación porcentual del EMI.
Productos seleccionados de la industria química y petroquímica**

Período	Petróleo procesado			Productos químicos básicos		
	Variación %			Variación %		
	respecto al período anterior	respecto a igual período del año anterior	del acumulado desde enero hasta cada mes del mismo año respecto a igual acumulado del año anterior	respecto al período anterior	respecto a igual período del año anterior	del acumulado desde enero hasta cada mes del mismo año respecto a igual acumulado del año anterior
2000	- 5,3	///	///	- 2,0	///	///
2001	- 0,7	///	///	34,5	///	///
2002	- 3,9	///	///	12,2	///	///
2003	3,9	///	///	16,8	///	///
2004	2,2	///	///	4,8	///	///
2004 Dic	12,8	5,3	2,2	23,3	4,1	4,8
2005 Ene	- 6,3	- 5,9	- 5,9	1,4	2,7	2,7
Feb	- 2,0	8,3	0,6	- 7,0	- 1,6	0,6
Mar	8,5	0,1	0,5	- 0,1	- 3,5	- 0,7
Abr	- 10,7	- 0,9	0,1	- 2,2	8,3	1,3
May	2,5	- 3,5	- 0,6	7,6	5,7	2,2
Jun	- 0,6	- 4,4	- 1,2	- 2,6	- 4,4	1,0
Jul	1,9	- 7,6	- 2,2	- 1,6	0,4	0,9
Ago	8,5	2,5	- 1,6	- 14,8	- 20,5	- 1,9
Sep	0,1	2,3	- 1,1	12,8	- 2,3	- 2,0
Oct	- 0,8	- 2,7	- 1,3	7,9	8,5	- 1,0
Nov	- 1,9	10,3	- 0,3	- 0,2	21,3	0,8
Dic	4,7	2,4	- 0,1	- 3,9	- 5,5	0,2

Período	Gases industriales			Agroquímicos		
	Variación %			Variación %		
	respecto al período anterior	respecto a igual período del año anterior	del acumulado desde enero hasta cada mes del mismo año respecto a igual acumulado del año anterior	respecto al período anterior	respecto a igual período del año anterior	del acumulado desde enero hasta cada mes del mismo año respecto a igual acumulado del año anterior
2000	28,4	///	///	31,4	///	///
2001	11,5	///	///	11,2	///	///
2002	- 4,0	///	///	- 3,8	///	///
2003	18,4	///	///	17,8	///	///
2004	1,9	///	///	15,0	///	///
2004 Dic	2,4	5,6	1,9	4,8	15,2	15,0
2005 Ene	- 6,0	22,0	22,0	- 9,4	10,2	10,2
Feb	- 5,5	6,1	13,7	- 4,8	23,4	16,3
Mar	14,4	0,8	8,7	- 6,8	14,3	15,6
Abr	1,0	6,2	8,1	- 13,9	13,6	15,2
May	6,4	9,6	8,4	21,0	4,2	12,8
Jun	- 5,3	1,2	7,1	10,1	8,6	12,0
Jul	2,1	1,8	6,2	- 5,8	- 2,2	9,7
Ago	5,0	17,1	7,6	11,4	9,6	9,6
Sep	- 5,5	13,9	8,3	16,8	20,0	11,0
Oct	- 1,8	7,6	8,2	0,8	17,4	11,8
Nov	- 2,9	2,3	7,7	- 8,2	9,6	11,5
Dic	3,0	3,0	7,2	6,1	10,9	11,5

Cuadro 1.6

Período	Neumáticos			Detergentes, jabones y productos personales		
	Variación %			Variación %		
	respecto al período anterior	respecto a igual período del año anterior	del acumulado desde enero hasta cada mes del mismo año respecto a igual acumulado del año anterior	respecto al período anterior	respecto a igual período del año anterior	del acumulado desde enero hasta cada mes del mismo año respecto a igual acumulado del año anterior
2000	0,2	///	///	- 4,3	///	///
2001	- 8,7	///	///	8,9	///	///
2002	10,1	///	///	- 17,0	///	///
2003	16,7	///	///	10,1	///	///
2004	10,6	///	///	20,6	///	///
2004 Dic	- 7,4	19,2	10,6	- 4,9	19,6	20,6
2005 Ene	- 14,3	- 0,2	- 0,2	4,4	13,1	13,1
Feb	- 9,7	32,2	12,9	- 0,3	13,5	13,3
Mar	46,9	25,1	17,6	7,0	16,3	14,3
Abr	0,6	23,8	19,4	- 1,5	11,6	13,6
May	3,6	22,6	20,1	- 1,0	11,1	13,1
Jun	0,6	19,0	19,9	- 6,4	15,9	13,5
Jul	4,6	23,6	20,5	3,6	2,0	11,8
Ago	- 3,7	15,0	19,7	- 1,6	5,5	11,0
Sep	2,0	17,7	19,4	0,3	4,1	10,2
Oct	- 3,9	14,2	18,9	16,8	8,7	10,0
Nov	- 0,5	8,3	17,8	- 7,2	7,2	9,7
Dic	- 7,8	7,8	16,9	- 5,7	6,3	9,4

Período	Materias primas plásticas y caucho sintético			Manufacturas de plástico			Productos farmacéuticos		
	Variación %			Variación %			Variación %		
	respecto al período anterior	respecto a igual período del año anterior	del acumulado desde enero hasta cada mes del mismo año respecto a igual acumulado del año anterior	respecto al período anterior	respecto a igual período del año anterior	del acumulado desde enero hasta cada mes del mismo año respecto a igual acumulado del año anterior	respecto al período anterior	respecto a igual período del año anterior	del acumulado desde enero hasta cada mes del mismo año respecto a igual acumulado del año anterior
2000	13,2	///	///	- 3,3	///	///	- 4,4	///	///
2001	30,3	///	///	- 10,1	///	///	- 7,6	///	///
2002	- 1,2	///	///	- 8,7	///	///	- 20,4	///	///
2003	12,8	///	///	11,9	///	///	19,5	///	///
2004	4,6	///	///	10,7	///	///	9,7	///	///
2004 Dic	7,8	5,0	4,6	- 6,7	4,8	10,7	- 2,6	8,6	9,7
2005 Ene	0,9	- 0,4	- 0,4	6,5	- 1,0	- 1,0	- 4,9	4,4	4,4
Feb	- 5,4	0,7	0,1	- 1,5	4,0	1,4	- 0,6	4,6	4,5
Mar	- 3,5	- 3,9	- 1,2	2,7	6,0	2,9	20,0	3,7	4,2
Abr	7,0	- 3,9	- 1,9	- 0,8	13,5	5,4	- 7,7	10,3	5,7
May	6,0	0,9	- 1,3	- 1,5	5,3	5,4	3,7	13,0	7,2
Jun	- 16,2	- 14,3	- 3,5	1,4	14,5	6,8	2,6	7,5	7,2
Jul	19,6	0,1	- 3,0	7,1	12,2	7,6	4,5	8,5	7,4
Ago	- 4,6	- 4,4	- 3,2	2,1	5,5	7,3	- 0,8	15,3	8,4
Sep	0,6	12,3	- 1,6	5,8	9,9	7,6	- 3,3	14,7	9,1
Oct	3,3	8,1	- 0,7	- 2,0	10,5	7,9	1,3	9,8	9,2
Nov	- 4,5	6,7	- 0,1	1,4	14,3	8,5	1,5	12,0	9,4
Dic	6,3	5,2	0,4	- 6,1	15,1	9,0	- 1,4	13,4	9,8

**Cuadro 1.7 Variación porcentual del EMI.
Productos seleccionados de la industria de materiales para la construcción**

Período	Vidrio		
	Variación %		
	respecto al período anterior	respecto a igual período del año anterior	del acumulado desde enero hasta cada mes del mismo año respecto a igual acumulado del año anterior
2000	4,3	///	///
2001	- 17,3	///	///
2002	6,2	///	///
2003	19,9	///	///
2004	12,9	///	///
2004 Dic	- 4,9	5,4	12,9
2005 Ene	3,9	15,0	15,0
Feb	- 8,1	6,7	10,9
Mar	- 0,4	- 4,0	5,6
Abr	14,8	28,9	11,0
May	- 7,0	- 9,7	6,1
Jun	- 8,0	- 9,6	3,3
Jul	15,1	6,2	3,8
Ago	- 7,7	- 7,7	2,2
Sep	- 8,2	- 16,9	- 0,1
Oct	9,4	- 3,6	- 0,5
Nov	- 10,9	- 15,4	- 1,9
Dic	14,6	1,9	- 1,6

Período	Cemento			Otros materiales para la construcción		
	Variación %			Variación %		
	respecto al período anterior	respecto a igual período del año anterior	del acumulado desde enero hasta cada mes del mismo año respecto a igual acumulado del año anterior	respecto al período anterior	respecto a igual período del año anterior	del acumulado desde enero hasta cada mes del mismo año respecto a igual acumulado del año anterior
2000	- 16,4	///	///	- 17,7	///	///
2001	- 13,8	///	///	- 11,8	///	///
2002	- 27,6	///	///	- 28,4	///	///
2003	31,3	///	///	30,1	///	///
2004	15,6	///	///	23,4	///	///
2004 Dic	- 3,3	18,3	15,6	- 4,0	21,3	23,4
2005 Ene	- 0,3	20,0	20,0	- 4,2	13,2	13,2
Feb	- 7,9	5,1	12,3	- 4,0	16,1	14,6
Mar	13,2	11,6	12,1	9,1	6,7	11,7
Abr	2,1	27,0	15,7	2,2	32,6	16,6
May	2,7	26,4	17,8	3,8	29,3	19,1
Jun	- 9,5	12,7	16,9	- 7,4	9,1	17,3
Jul	13,3	23,3	17,9	13,6	19,1	17,6
Ago	8,4	28,2	19,3	9,8	29,9	19,2
Sep	10,6	28,1	20,4	9,1	28,6	20,5
Oct	- 4,5	20,3	20,4	- 6,9	23,7	20,8
Nov	4,2	29,1	21,3	4,3	25,0	21,2
Dic	- 5,9	25,6	21,7	- 5,7	22,7	21,4

Cuadro 1.8 Variación porcentual del EMI. Productos seleccionados de la industria siderúrgica

Período	Acero crudo			Aluminio primario		
	Variación %			Variación %		
	respecto al período anterior	respecto a igual período del año anterior	del acumulado desde enero hasta cada mes del mismo año respecto a igual acumulado del año anterior	respecto al período anterior	respecto a igual período del año anterior	del acumulado desde enero hasta cada mes del mismo año respecto a igual acumulado del año anterior
2000	19,4	///	///	26,9	///	///
2001	- 7,1	///	///	- 6,4	///	///
2002	6,4	///	///	9,7	///	///
2003	14,6	///	///	1,3	///	///
2004	1,2	///	///	- 0,1	///	///
2004 Dic	- 3,5	7,9	1,2	5,9	0,6	- 0,1
2005 Ene	- 9,4	5,9	5,9	- 0,7	0,2	0,2
Feb	3,1	2,2	4,0	- 9,9	- 4,8	- 2,2
Mar	11,4	10,9	6,4	11,6	0,1	- 1,4
Abr	- 0,8	14,3	8,4	- 8,0	- 5,5	- 2,5
May	4,8	14,5	9,6	13,5	5,0	- 1,0
Jun	- 8,4	9,1	9,6	- 10,4	- 3,0	- 1,3
Jul	2,3	5,0	8,9	6,1	0,1	- 1,1
Ago	1,3	7,6	8,7	- 0,4	- 0,8	- 1,0
Sep	- 11,7	- 1,3	7,6	- 3,9	- 1,1	- 1,1
Oct	10,1	- 5,8	6,1	4,8	2,1	- 0,7
Nov	4,2	0,5	5,5	- 2,8	2,4	- 0,5
Dic	- 0,7	3,4	5,3	2,6	- 0,9	- 0,5

Cuadro 1.9 Variación porcentual del EMI. Productos seleccionados de la industria metalmecánica

Período	Automotores			Metalmecánica, excluida industria automotriz		
	Variación %			Variación %		
	respecto al período anterior	respecto a igual período del año anterior	del acumulado desde enero hasta cada mes del mismo año respecto a igual acumulado del año anterior	respecto al período anterior	respecto a igual período del año anterior	del acumulado desde enero hasta cada mes del mismo año respecto a igual acumulado del año anterior
2000	11,8	///	///	- 14,0	///	///
2001	- 31,0	///	///	- 20,0	///	///
2002	- 31,9	///	///	- 15,7	///	///
2003	8,7	///	///	56,7	///	///
2004	53,3	///	///	13,1	///	///
2004 Dic	- 23,0	67,1	53,3	- 8,1	3,5	13,1
2005 Ene	- 5,2	72,0	72,0	- 6,8	6,3	6,3
Feb	- 35,3	- 4,5	30,9	10,7	9,2	7,8
Mar	110,9	30,1	30,5	23,8	2,3	5,6
Abr	- 0,7	38,2	32,8	- 1,4	8,6	6,4
May	- 4,1	25,4	31,0	2,1	4,2	5,9
Jun	0,4	21,5	29,1	- 5,4	8,1	6,3
Jul	4,0	33,2	29,8	0,6	9,3	6,7
Ago	8,9	32,1	30,1	- 1,5	6,0	6,6
Sep	- 0,7	22,1	29,0	- 1,6	9,9	7,0
Oct	2,1	24,6	28,5	2,2	12,6	7,5
Nov	16,7	27,6	28,4	- 4,7	6,1	7,4
Dic	- 34,1	9,1	26,7	- 5,9	8,7	7,5

Utilización de la capacidad instalada en la industria

El indicador de la **Utilización de la Capacidad Instalada en la Industria** mide la proporción utilizada de la capacidad instalada del sector industrial de nuestro país.

Para su cálculo se tiene en cuenta cuál es efectivamente la producción máxima que cada sector puede obtener con la capacidad instalada actual. Se consideran criterios técnicos, como el aprovechamiento potencial de las plantas productivas empleando el máximo de turnos posibles y las

paradas necesarias para el mantenimiento apropiado de dicha capacidad.

El cálculo de este indicador comenzó en enero de 2002. Al igual que en el Estimador Mensual Industrial (EMI), para la obtención del nivel general, se utiliza la estructura de valor agregado de la industria correspondiente a 1997. Se presentan datos –expresados en porcentaje– del nivel general de la industria y de los bloques sectoriales.

Cuadro 2. Utilización de la capacidad instalada en la industria. Bloques sectoriales

Periodo	Nivel general	Productos alimenticios y bebidas	Productos del tabaco	Productos textiles ¹	Papel y cartón	Edición e impresión	Refinación del petróleo	Sustancias y productos químicos	Caucho y plástico	Minerales no metálicos	Industrias metálicas básicas	Vehículos auto-motores	Metal-mecánica excluida industria automotriz
% de utilización													
2004													
Dic	68,5	74,1	64,6	61,0	81,2	74,7	91,1	75,3	62,5	54,3	94,0	35,0	56,0
2005													
Ene	66,1	72,3	60,7	64,1	81,6	71,2	85,7	73,0	64,0	53,3	88,6	31,5	52,6
Feb	69,2	73,3	65,1	78,5	85,2	78,0	93,0	76,5	67,5	54,4	96,1	21,9	57,7
Mar	71,0	70,5	60,9	79,6	86,0	76,1	91,1	76,8	67,5	54,9	98,4	42,9	63,1
Abr	71,3	73,0	59,6	80,4	84,4	78,5	84,3	75,4	67,1	57,2	97,6	43,7	63,5
May	70,7	70,9	61,5	83,3	85,7	73,0	83,8	77,1	64,5	57,1	98,3	40,9	64,3
Jun	71,2	73,3	60,5	86,1	80,6	72,7	84,4	78,4	67,1	54,7	94,2	42,1	63,6
Jul	72,0	76,0	59,6	83,8	82,1	72,3	83,8	77,9	70,8	57,3	95,1	42,5	63,3
Ago	73,1	76,7	55,4	87,5	80,8	74,0	90,9	76,4	70,0	60,2	95,8	46,0	64,7
Sep	74,3	79,1	58,5	88,1	74,9	76,1	94,3	79,7	71,7	63,5	87,3	47,1	65,0
Oct	73,1	77,3	57,1	84,1	73,6	73,4	90,9	80,8	68,0	61,0	91,5	44,6	64,1
Nov	72,1	72,5	66,6	82,8	78,9	74,6	91,5	75,8	68,3	61,2	96,5	53,5	61,6
Dic	69,0	74,5	66,3	69,7	77,8	73,5	93,4	73,9	64,2	59,2	93,7	34,4	56,4

¹ El bloque de Productos textiles incluye para su cálculo los rubros productores de Hilados de algodón y tejidos, en correspondencia con la rama 17 de la Clasificación Industrial Internacional Uniforme Revisión 3 (CIIU-3). El rubro productor de Fibras sintéticas y artificiales integra el bloque de Sustancias y productos químicos.

Indicadores de producción, ocupación y salarios en la industria

La **Encuesta Industrial Mensual (EIM)** es un programa del INDEC, destinado a obtener información sobre la evolución de la producción y el empleo.

Dicha encuesta releva una muestra de cobertura nacional de aproximadamente 3.000 locales industriales de todo el país que cuentan con más de 10 obreros ocupados, y abarca todas las actividades de la industria manufacturera. La información se recopila mensualmente mediante la aplicación de un formulario que registra entre otros, datos correspondientes al valor de las ventas de bienes producidos con materia prima propia, variación de existencias, ocupación, horas trabajadas y salarios pagados.

Para la ponderación de los indicadores se ha tomado como base el año 1997, utilizando los datos surgidos de la Matriz Insumo-Producto.

En esta publicación se incluyen los indicadores considerados más relevantes: Índice de Volumen Físico de la Producción (IVF), Índice de Obreros Ocupados (IOO), Índice de Horas Trabajadas (IHT) e Índice de Salario Medio por Obrero (ISO), que en esta presentación corresponden al nivel general y a las divisiones 15 a 36 de la Clasificación Industrial Internacional Uniforme, revisión 3 (CIIU-rev3).

A partir del segundo trimestre de 2002 se interrumpe la serie correspondiente a la Rama 30 (Fabricación de maquinaria de oficina, contabilidad e informática) aplicando el criterio de "dato confidencial por aplicación de las reglas de secreto estadístico".

Para los usuarios que lo requieran, se encuentran disponibles las series históricas de los indicadores mencionados, en base 1997=100.

Cuadro 3.1 Indicadores de Volumen Físico de la Producción, Obreros Ocupados, Horas Trabajadas y Salario por Obrero. Índices base 1997=100

Trimestre	Índice de Volumen Físico	Índice de Obreros Ocupados	Índice de Horas Trabajadas	Índice de Salario por Obrero
2003 1°	74,3	71,5	63,8	110,9
2°	79,4	72,7	71,0	115,2
3°	86,4	73,9	73,8	121,0
4°	89,6	75,2	73,4	139,3
2004 * 1°	86,5	78,4	72,9	148,4
2°	92,1	80,2	79,4	151,0
3°	98,6	81,3	82,4	152,4
4°	98,5	82,8	81,8	163,0
2005 * 1°	92,9	84,5	77,2	165,1
2°	101,5	85,7	85,9	175,9
3°	106,4	85,9	87,0	187,2

Evolución de los indicadores de Volumen Físico de la Producción, Obreros Ocupados, Horas Trabajadas y Salario por Obrero. Índices base 1997=100

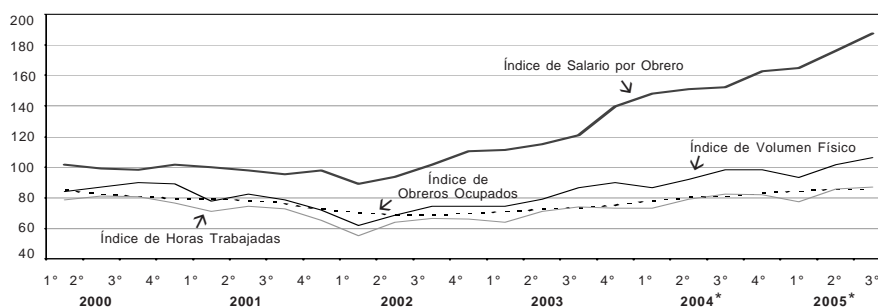

Índice de Volumen Físico de la Producción

El Índice de Volumen Físico de la Producción (IVF) brinda, con una periodicidad trimestral, la evolución de la industria manufacturera. Para su elaboración, se compilan datos referidos a ventas y existencias a valores corrientes, que luego son transformados, mediante la aplicación de indicadores de precios estimados a partir del Índice de Precios al Productor (IPP), en valores de producción a precios constantes.

Los índices a nivel de División y del Nivel General de la Industria, se obtienen promediando los índices de las ramas de actividad intervinientes, ponderados por el valor agregado de las mismas en el período base.

En el cuadro 3.2.2. de la página siguiente, se incluye la versión desestacionalizada por el método directo.

A partir de enero de 2004, la desestacionalización se realiza utilizando el programa X12-ARIMA versión 2000. Cabe destacar que dadas las características de este método, la serie desestacionalizada puede presentar algunas modificaciones cada vez que un nuevo dato se incorpora a la serie original, principalmente en los últimos años.

Los usuarios interesados en conocer más detalladamente las opciones utilizadas en el procesamiento pueden solicitar esta información al INDEC.

Cuadro 3.2.1 Índice de Volumen Físico de la Producción, base 1997=100. Tercer trimestre de 2005

Rama	Tercer trimestre 2005*	Variación %		
		respecto al trimestre anterior	respecto a igual trimestre del año anterior	del acumulado desde enero hasta cada trimestre del mismo año respecto a igual acumulado del año anterior
Nivel general	106,4	4,8	7,9	8,5
15. Elaboración de productos alimenticios y bebidas	123,6	6,2	5,9	8,7
16. Elaboración de productos de tabaco	76,2	- 36,0	- 5,0	- 9,6
17. Fabricación de productos textiles	65,1	- 5,4	8,9	9,2
18. Fabricación de prendas de vestir, terminación y teñido de pieles	77,1	- 2,3	24,2	23,0
19. Curtido y terminación de cueros, fabricación de artículos de marroquinería, talabartería y calzado y de sus partes	129,9	0,8	7,6	4,0
20. Producción de madera y fabricación de productos de madera y corcho (excepto muebles), artículos de paja y materiales trenzables	119,4	10,9	- 8,3	- 5,1
21. Fabricación de papel y productos de papel	120,9	6,2	17,9	13,1
22. Edición e impresión, reproducción de grabaciones	106,0	8,9	12,2	9,6
23. Fabricación de coque, productos de la refinación del petróleo y combustible nuclear	100,8	10,8	0,1	1,6
24. Fabricación de sustancias y productos químicos	107,8	8,2	5,1	4,8
25. Fabricación de productos de caucho y plástico	128,2	7,4	8,3	7,3
26. Fabricación de productos minerales no metálicos	95,0	3,3	15,0	14,0
27. Fabricación de metales comunes	106,6	- 3,7	1,7	6,8
28. Fabricación de productos de metal, excepto maquinaria y equipo	79,0	0,3	5,6	6,7
29. Fabricación de maquinaria y equipo n.c.p.	118,0	9,5	9,2	9,1
31. Fabricación de maquinaria y aparatos eléctricos	79,9	5,5	10,3	10,3
32. Fabricación de equipos y aparatos de radio, televisión y comunicaciones	93,2	20,3	41,2	52,8
33. Fabricación de instrumentos médicos, ópticos y de precisión, relojes, etc.	82,1	- 15,4	10,8	17,7
34. Fabricación de vehículos automotores, autopartes, remolques y semirremolques	89,0	3,5	23,2	25,5
35. Fabricación de equipo de transporte n.c.p.	78,3	- 11,0	14,0	- 20,8
36. Fabricación de muebles y colchones e industrias manufactureras n.c.p.	56,4	7,1	7,0	2,9

Cuadro 3.2.2 Índice de Volumen Físico de la Producción, base 1997=100. Datos trimestrales

Rama	Año 2004 *				Año 2005 *		
	1°	2°	3°	4°	1°	2°	3°
Nivel general desestacionalizado	91,8	92,3	95,0	96,4	98,6	100,6	
Nivel general con estacionalidad	86,5	92,1	98,6	98,5	92,9	101,5	106,4
15. Elaboración de productos alimenticios y bebidas	97,9	105,0	116,7	110,3	107,4	116,4	123,6
16. Elaboración de productos de tabaco	108,3	136,5	80,2	84,9	98,5	119,0	76,2
17. Fabricación de productos textiles	50,9	62,3	59,7	58,1	55,0	68,8	65,1
18. Fabricación de prendas de vestir, terminación y teñido de pieles	57,8	62,1	62,1	69,5	67,8	78,9	77,1
19. Curtido y terminación de cueros, fabricación de artículos de marroquinería, talabartería y calzado y de sus partes	111,7	122,4	120,8	124,5	110,3	128,9	129,9
20. Producción de madera y fabricación de productos de madera y corcho (excepto muebles), artículos de paja y materiales trenzables	101,6	112,9	130,2	126,0	99,9	107,6	119,4
21. Fabricación de papel y productos de papel	103,3	100,3	102,6	108,1	111,4	113,9	120,9
22. Edición e impresión, reproducción de grabaciones	82,6	86,1	94,5	107,3	84,9	97,4	106,0
23. Fabricación de coque, productos de la refinación del petróleo y combustible nuclear	105,1	87,2	100,6	99,6	106,0	90,9	100,8
24. Fabricación de sustancias y productos químicos	90,9	94,7	102,6	99,8	94,6	99,7	107,8
25. Fabricación de productos de caucho y plástico	111,1	110,6	118,3	120,4	117,4	119,3	128,2
26. Fabricación de productos minerales no metálicos	76,1	77,6	82,6	88,8	82,4	92,0	95,0
27. Fabricación de metales comunes	92,1	102,4	104,9	107,2	102,6	110,7	106,6
28. Fabricación de productos de metal, excepto maquinaria y equipo	70,3	76,5	74,8	74,0	78,9	78,7	79,0
29. Fabricación de maquinaria y equipo n.c.p.	88,9	95,2	108,0	114,5	92,9	107,7	118,0
31. Fabricación de maquinaria y aparatos eléctricos	57,8	70,5	72,5	72,4	65,9	75,7	79,9
32. Fabricación de equipos de radio, televisión y comunicaciones	40,2	48,9	66,0	76,7	66,2	77,5	93,2
33. Fabricación de instrumentos médicos, ópticos y de precisión, relojes, etc.	58,3	80,5	74,1	84,2	71,7	97,0	82,1
34. Fabricación de vehículos automotores, remolques y semirremolques	53,6	68,6	72,3	73,1	69,0	86,0	89,0
35. Fabricación de equipo de transporte n.c.p.	61,5	64,8	68,7	87,5	- 11,9	88,0	78,3
36. Fabricación de muebles y colchones e industrias manufactureras n.c.p.	48,7	49,8	52,7	52,2	46,5	52,7	56,4

Evolución del Índice de Volumen Físico de la Producción, base 1997=100. Datos trimestrales

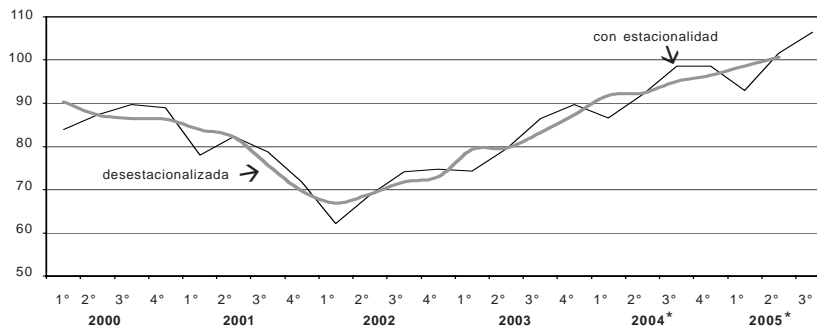

Cuadro 3.2.3 Índice de Volumen Físico de la Producción, base 1997=100. Años 2000– 2004

Rama	2000	2001	2002	2003*	2004*
Nivel general	87,5	77,7	70,0	82,4	93,9
15. Elaboración de productos alimenticios y bebidas	97,2	90,2	83,4	94,1	107,5
16. Elaboración de productos de tabaco	105,9	88,6	96,0	111,1	102,5
17. Fabricación de productos textiles	60,7	48,0	32,6	51,2	57,8
18. Fabricación de prendas de vestir, terminación y teñido de pieles	67,0	65,0	46,0	62,3	62,9
19. Curtido y terminación de cueros, fabricación de artículos de marroquinería, talabartería y calzado y de sus partes	88,1	73,6	81,1	102,0	119,8
20. Producción de madera y fabricación de productos de madera y corcho (excepto muebles), artículos de paja y materiales trenzables	83,3	71,0	75,3	98,0	117,6
21. Fabricación de papel y productos de papel	101,0	91,3	83,9	91,4	103,6
22. Edición e impresión, reproducción de grabaciones	92,8	75,4	63,6	78,3	92,6
23. Fabricación de coque, productos de la refinación del petróleo y combustible nuclear	98,6	89,4	91,0	95,6	98,1
24. Fabricación de sustancias y productos químicos	96,8	87,8	77,0	88,1	97,0
25. Fabricación de productos de caucho y plástico	92,5	88,1	90,6	106,3	115,1
26. Fabricación de productos minerales no metálicos	74,3	60,0	50,6	67,4	81,3
27. Fabricación de metales comunes	83,3	78,5	83,2	92,5	101,7
28. Fabricación de productos de metal, excepto maquinaria y equipo	76,9	65,6	43,6	63,1	73,9
29. Fabricación de maquinaria y equipo n.c.p.	67,9	62,5	62,2	77,5	101,7
31. Fabricación de maquinaria y aparatos eléctricos	77,6	66,5	33,2	56,0	68,3
32. Fabricación de equipos de radio, televisión y comunicaciones	78,8	58,4	19,3	35,7	57,9
33. Fabricación de instrumentos médicos, ópticos y de precisión, relojes, etc.	80,6	63,5	41,7	58,3	74,3
34. Fabricación de vehículos automotores, remolques y semirremolques	66,4	49,8	48,2	52,5	66,9
35. Fabricación de equipo de transporte n.c.p.	61,3	48,6	46,2	61,6	70,6
36. Fabricación de muebles y colchones e industrias manufactureras n.c.p.	73,7	55,5	30,7	47,0	50,9

Índice de Obreros Ocupados

El Índice de Obreros Ocupados¹ (IOO) expresa la cantidad de obreros ocupados en un trimestre en relación al año base. Comprende al personal con categoría no superior a la de supervisor afectado al proceso productivo del local, ya sea en la elaboración de bienes, control de calidad, acarreo dentro del local, tareas auxiliares a la producción, mantenimiento de equipo de producción, almacenaje y reparación de bienes producidos por el local. Se considera al personal mensualizado o jornalizado, en relación de dependencia. Se excluye a los propietarios, empleadores y socios activos que no perciben sueldo, familiares y otros no asalariados, al personal obrero de agencia,

al personal técnico o administrativo, a los trabajadores a domicilio, contratistas y subcontratistas.

Para el cálculo de los índices a nivel Grupo, División y Nivel general se procede de manera similar a lo explicado para el Índice de Volumen Físico.

¹ Si bien se mantiene su denominación tradicional, se aclara que en realidad es un índice del personal asalariado (jornalizado o mensualizado), afectado al proceso productivo.

Cuadro 3.3.1 Índice de Obreros Ocupados, base 1997=100. Tercer trimestre de 2005

Rama	Tercer trimestre 2005*	Variación %		
		respecto al trimestre anterior	respecto a igual trimestre del año anterior	del acumulado desde enero hasta cada trimestre del mismo año respecto a igual acumulado del año anterior
Nivel general	85,9	0,3	5,6	6,7
15. Elaboración de productos alimenticios y bebidas	94,9	- 1,2	3,6	5,5
16. Elaboración de productos de tabaco	121,3	- 22,6	3,5	8,8
17. Fabricación de productos textiles	79,0	- 1,2	4,6	6,1
18. Fabricación de prendas de vestir, terminación y teñido de pieles	71,2	0,4	6,4	11,1
19. Curtido y terminación de cueros, fabricación de artículos de marroquinería, talabartería y calzado y de sus partes	94,8	1,1	- 3,0	- 2,5
20. Producción de madera y fabricación de productos de madera y corcho (excepto muebles), artículos de paja y materiales trenzables	87,6	1,1	5,3	5,4
21. Fabricación de papel y productos de papel	81,6	1,5	9,3	9,3
22. Edición e impresión, reproducción de grabaciones	83,1	2,3	4,8	4,2
23. Fabricación de coque, productos de la refinación del petróleo y combustible nuclear	91,8	0,5	3,4	3,0
24. Fabricación de sustancias y productos químicos	93,8	1,8	5,2	5,0
25. Fabricación de productos de caucho y plástico	89,4	- 0,7	3,3	3,9
26. Fabricación de productos minerales no metálicos	76,2	0,3	6,7	9,9
27. Fabricación de metales comunes	89,4	3,0	8,2	6,7
28. Fabricación de productos de metal, excepto maquinaria y equipo	73,5	0,1	8,1	9,7
29. Fabricación de maquinaria y equipo n.c.p.	96,2	0,7	10,3	12,2
31. Fabricación de maquinaria y aparatos eléctricos	74,9	2,9	5,6	5,8
32. Fabricación de equipos y aparatos de radio, televisión y comunicaciones	82,5	11,8	20,6	22,1
33. Fabricación de instrumentos médicos, ópticos y de precisión, relojes, etc.	78,3	1,6	5,3	4,2
34. Fabricación de vehículos automotores, remolques y semirremolques	68,3	6,2	19,0	17,6
35. Fabricación de equipo de transporte n.c.p.	93,6	- 0,3	5,5	8,5
36. Fabricación de muebles y colchones e industrias manufactureras n.c.p.	71,8	1,7	2,4	2,3

Cuadro 3.3.2 Índice de Obreros Ocupados, base 1997=100. Datos trimestrales

Rama	Año 2004 *				Año 2005 *		
	1°	2°	3°	4°	1°	2°	3°
Nivel general	78,4	80,2	81,3	82,8	84,5	85,7	85,9
15. Elaboración de productos alimenticios y bebidas	89,7	90,9	91,7	93,2	96,2	96,1	94,9
16. Elaboración de productos de tabaco	118,7	137,5	117,2	84,3	128,4	156,7	121,3
17. Fabricación de productos textiles	72,4	75,1	75,5	76,4	77,7	80,0	79,0
18. Fabricación de prendas de vestir, terminación y teñido de pieles	59,6	63,1	66,9	68,4	68,6	71,0	71,2
19. Curtido y terminación de cueros, fabricación de artículos de marroquinería, talabartería y calzado y de sus partes	94,9	98,1	97,8	96,5	94,8	93,8	94,8
20. Producción de madera y fabricación de productos de madera y corcho (excepto muebles), artículos de paja y materiales trenzables	82,2	82,1	83,1	82,9	86,7	86,7	87,6
21. Fabricación de papel y productos de papel	73,0	73,4	74,6	78,3	79,7	80,3	81,6
22. Edición e impresión, reproducción de grabaciones	78,1	78,0	79,3	80,5	81,1	81,2	83,1
23. Fabricación de coque, productos de la refinación del petróleo y combustible nuclear	88,6	88,6	88,8	90,0	91,0	91,3	91,8
24. Fabricación de sustancias y productos químicos	87,2	87,4	89,2	90,9	91,0	92,1	93,8
25. Fabricación de productos de caucho y plástico	86,7	86,2	86,6	88,7	90,2	90,1	89,4
26. Fabricación de productos minerales no metálicos	66,3	69,2	71,4	73,2	75,3	76,0	76,2
27. Fabricación de metales comunes	81,1	81,6	82,7	85,0	85,7	86,8	89,4
28. Fabricación de productos de metal, excepto maquinaria y equipo	65,0	67,2	68,0	71,3	72,7	73,4	73,5
29. Fabricación de maquinaria y equipo n.c.p.	81,0	84,4	87,2	90,3	91,7	95,6	96,2
31. Fabricación de maquinaria y aparatos eléctricos	67,0	70,0	70,9	70,8	72,2	72,8	74,9
32. Fabricación de equipos de radio, televisión y comunicaciones	53,2	60,6	68,4	77,1	66,3	73,8	82,5
33. Fabricación de instrumentos médicos, ópticos y de precisión, relojes, etc.	73,9	73,9	74,4	74,2	76,1	77,1	78,3
34. Fabricación de vehículos automotores, remolques y semirremolques	52,1	55,1	57,4	58,8	61,0	64,3	68,3
35. Fabricación de equipo de transporte n.c.p.	84,4	86,7	88,7	92,3	94,3	93,9	93,6
36. Fabricación de muebles y colchones e industrias manufactureras n.c.p.	67,6	69,4	70,2	70,1	69,4	70,6	71,8

Evolución del Índice de Obreros Ocupados base 1997=100. Datos trimestrales

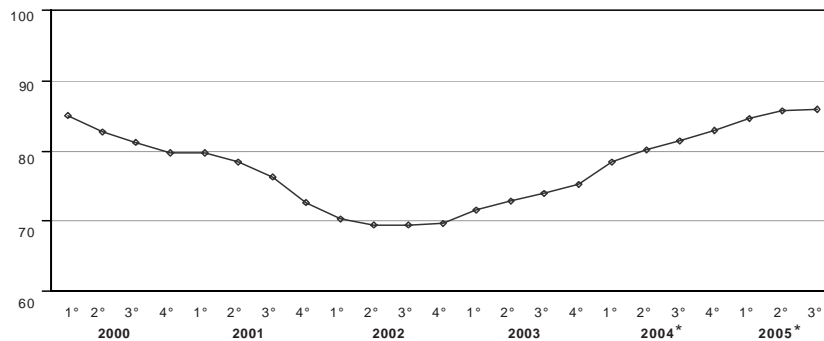

Cuadro 3.3.3 Índice de Obreros Ocupados, base 1997=100. Años 2000– 2004

Rama	2000	2001	2002	2003	2004*
Nivel general	82,1	76,7	69,7	73,3	80,7
15. Elaboración de productos alimenticios y bebidas	88,5	84,8	80,5	84,5	91,4
16. Elaboración de productos de tabaco	76,8	85,6	98,9	100,7	114,5
17. Fabricación de productos textiles	72,4	69,7	61,1	68,1	74,9
18. Fabricación de prendas de vestir	73,5	65,3	53,7	56,6	64,5
19. Curtido y terminación de cueros, fabricación de artículos de marroquinería, talabartería y calzado y de sus partes	91,0	84,6	77,1	87,9	96,8
20. Producción de madera y fabricación de productos de madera y corcho (excepto muebles), artículos de paja y materiales trenzables	84,2	78,2	71,1	75,9	82,6
21. Fabricación de papel y productos de papel	77,0	74,0	70,0	70,4	74,8
22. Editoriales, imprentas y otros	93,9	88,1	78,1	76,1	79,0
23. Destilería de petróleo y otros	88,7	87,1	87,5	87,0	89,0
24. Fabricación de sustancias y productos químicos	89,1	85,0	80,7	83,2	88,7
25. Fabricación de productos de caucho y plástico	84,6	80,4	75,5	81,0	87,1
26. Fabricación de productos minerales no metálicos	77,7	69,7	58,1	60,4	70,0
27. Fabricación de metales básicos	83,7	79,2	73,9	77,5	82,6
28. Fabricación de productos de metal, excepto maquinaria y equipo	77,2	66,9	56,9	60,8	67,9
29. Fabricación de maquinaria y equipo n.c.p.	80,3	72,7	65,1	70,9	85,7
31. Motores, equipos y suministros eléctricos	72,8	67,9	57,9	62,5	69,7
32. Fabricación de equipos de radio, televisión y comunicaciones	80,5	67,8	48,1	48,8	64,8
33. Fabricación de instrumentos médicos, ópticos, relojes, etc.	75,1	72,4	64,7	66,5	74,1
34. Fabricación de vehículos automotores y autopartes	67,0	59,3	49,9	48,6	55,8
35. Fabricación de equipo de transporte n.c.p.	89,7	85,2	76,5	78,4	88,0
36. Fabricación de muebles e industrias manufactureras n.c.p.	82,4	73,5	61,6	62,0	69,3

Índice de Horas Trabajadas

El Índice de Horas Trabajadas (IHT) expresa la cantidad de horas trabajadas en un trimestre, por el personal especificado en el punto anterior, con relación a las horas trabajadas en el año base. Comprende las horas normales y extras.

Los índices representativos de los niveles de agregación superior y del nivel general de la industria, se obtienen promediando los índices de las ramas de actividad intervinientes, ponderados por las horas trabajadas de las mismas en el período base.

Cuadro 3.4.1 Índice de Horas Trabajadas, base 1997=100. Tercer trimestre de 2005

Rama	Tercer trimestre 2005*	Variación %		
		respecto al trimestre anterior	respecto a igual trimestre del año anterior	del acumulado desde enero hasta cada trimestre del mismo año respecto a igual acumulado del año anterior
Nivel general	87,0	1,4	5,6	6,6
15. Elaboración de productos alimenticios y bebidas	94,7	0,3	2,6	5,3
16. Elaboración de productos de tabaco	109,3	- 30,2	- 1,6	3,4
17. Fabricación de productos textiles	78,7	- 0,6	4,3	5,2
18. Fabricación de prendas de vestir, terminación y teñido de pieles	76,0	5,9	7,6	11,4
19. Curtido y terminación de cueros, fabricación de artículos de marroquinería, talabartería y calzado y de sus partes	87,9	- 1,3	- 6,6	- 4,5
20. Producción de madera y fabricación de productos de madera y corcho (excepto muebles), artículos de paja y materiales trenzables	91,1	1,2	7,5	6,2
21. Fabricación de papel y productos de papel	79,5	1,9	6,8	7,0
22. Edición e impresión, reproducción de grabaciones	79,3	1,5	4,0	4,2
23. Fabricación de coque, productos de la refinación del petróleo y combustible nuclear	96,2	0,5	3,6	2,9
24. Fabricación de sustancias y productos químicos	96,4	1,9	5,9	5,7
25. Fabricación de productos de caucho y plástico	91,7	- -	2,8	2,8
26. Fabricación de productos minerales no metálicos	73,3	0,8	5,0	7,5
27. Fabricación de metales comunes	91,6	1,2	7,2	6,5
28. Fabricación de productos de metal, excepto maquinaria y equipo	73,2	1,6	8,2	9,9
29. Fabricación de maquinaria y equipo n.c.p.	106,2	2,5	15,1	14,6
31. Fabricación de maquinaria y aparatos eléctricos	74,4	3,5	6,8	7,1
32. Fabricación de equipos y aparatos de radio, televisión y comunicaciones	84,4	16,1	28,3	30,3
33. Fabricación de instrumentos médicos, ópticos y de precisión, relojes, etc.	99,7	21,6	27,6	11,7
34. Fabricación de vehículos automotores, remolques y semirremolques	73,0	8,7	19,2	16,5
35. Fabricación de equipo de transporte n.c.p.	97,6	7,2	7,8	8,4
36. Fabricación de muebles y colchones e industrias manufactureras n.c.p.	75,3	4,0	3,3	1,9

Cuadro 3.4.2 Índice de Horas Trabajadas, base 1997=100. Datos trimestrales

Rama	Año 2004 *				Año 2005 *		
	1°	2°	3°	4°	1°	2°	3°
Nivel general	72,9	79,4	82,4	81,8	77,2	85,9	87,0
15. Elaboración de productos alimenticios y bebidas	83,9	88,2	92,3	90,6	89,4	94,4	94,7
16. Elaboración de productos de tabaco	119,6	145,5	111,1	81,1	123,1	156,6	109,3
17. Fabricación de productos textiles	66,4	73,7	75,5	72,5	69,0	79,2	78,7
18. Fabricación de prendas de vestir, terminación y teñido de pieles	55,5	63,1	70,7	69,0	63,0	71,8	76,0
19. Curtido y terminación de cueros, fabricación de artículos de marroquinería, talabartería y calzado y de sus partes	81,8	92,4	94,1	88,4	79,3	89,1	87,9
20. Producción de madera y fabricación de productos de madera y corcho (excepto muebles), artículos de paja y materiales trenzables	79,6	80,7	84,7	83,8	79,3	90,0	91,1
21. Fabricación de papel y productos de papel	69,1	71,5	74,4	76,4	72,8	78,0	79,5
22. Edición e impresión, reproducción de grabaciones	72,2	73,8	76,2	77,6	74,2	78,1	79,3
23. Fabricación de coque, productos de la refinación del petróleo y combustible nuclear	87,4	92,2	92,9	93,5	88,3	95,8	96,2
24. Fabricación de sustancias y productos químicos	80,8	87,7	91,0	91,6	83,5	94,6	96,4
25. Fabricación de productos de caucho y plástico	82,1	87,2	89,2	89,3	82,4	91,7	91,7
26. Fabricación de productos minerales no metálicos	60,6	66,6	69,9	70,1	65,8	72,7	73,3
27. Fabricación de metales comunes	77,8	84,9	85,4	87,3	82,1	90,5	91,6
28. Fabricación de productos de metal, excepto maquinaria y equipo	58,3	64,9	67,7	69,8	64,3	72,1	73,2
29. Fabricación de maquinaria y equipo n.c.p.	78,8	89,4	92,3	95,3	88,5	103,7	106,2
31. Fabricación de maquinaria y aparatos eléctricos	57,6	67,0	69,7	68,8	61,7	71,9	74,4
32. Fabricación de equipos y aparatos de radio, televisión y comunicaciones	46,8	55,6	65,8	77,4	62,1	72,7	84,4
33. Fabricación de instrumentos médicos, ópticos y de precisión, relojes, etc.	72,0	76,7	78,1	77,3	71,7	82,0	99,7
34. Fabricación de vehículos automotores, remolques y semirremolques	48,0	57,9	61,2	61,9	54,6	67,1	73,0
35. Fabricación de equipo de transporte n.c.p.	74,4	82,6	90,5	93,7	79,8	91,0	97,6
36. Fabricación de muebles y colchones e industrias manufactureras n.c.p.	61,4	70,9	72,9	70,7	61,4	72,4	75,3

Evolución del Índice de Horas Trabajadas base 1997=100. Datos trimestrales

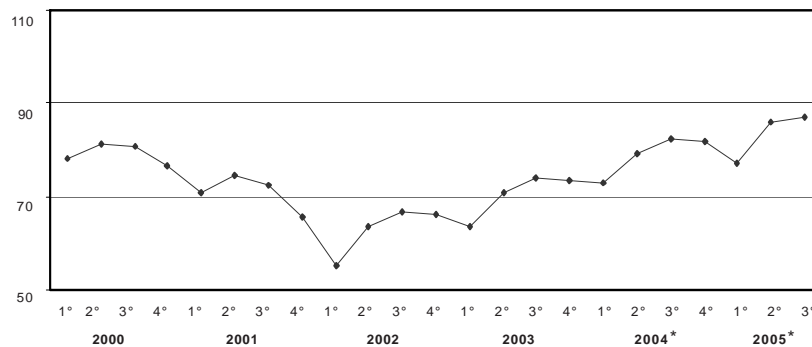

Cuadro 3.4.3 Índice de Horas Trabajadas, base 1997=100. Años 2000– 2004

Rama	2000	2001	2002	2003	2004*
Nivel general	79,2	70,9	62,9	70,5	79,1
15. Elaboración de productos alimenticios y bebidas	86,7	80,8	76,2	80,8	88,8
16. Elaboración de productos de tabaco	73,3	77,2	92,6	100,1	114,3
17. Fabricación de productos textiles	68,5	61,1	51,0	65,3	72,0
18. Fabricación de prendas de vestir, terminación y teñido de pieles	74,7	67,2	44,9	56,1	64,6
19. Curtido y terminación de cueros, fabricación de artículos de marroquinería, talabartería y calzado y de sus partes	85,8	69,6	67,6	84,4	89,2
20. Producción de madera y fabricación de productos de madera y corcho (excepto muebles), artículos de paja y materiales trenzables	82,7	71,2	63,6	74,1	82,2
21. Fabricación de papel y productos de papel	74,1	69,6	64,5	67,6	72,9
22. Edición e impresión, reproducción de grabaciones	87,9	81,0	70,0	70,2	74,9
23. Fabricación de coque, productos de la refinación del petróleo y combustible nuclear	89,0	88,4	88,7	88,7	91,5
24. Fabricación de sustancias y productos químicos	86,8	80,8	75,3	80,9	87,8
25. Fabricación de productos de caucho y plástico	82,9	75,6	69,7	79,5	87,0
26. Fabricación de productos minerales no metálicos	72,1	61,4	49,5	55,9	66,8
27. Fabricación de metales comunes	80,8	75,4	71,0	77,2	83,9
28. Fabricación de productos de metal, excepto maquinaria y equipo	73,3	59,1	47,0	56,3	65,1
29. Fabricación de maquinaria y equipo n.c.p.	77,1	67,2	57,5	70,8	88,9
31. Fabricación de maquinaria y aparatos eléctricos	70,7	61,6	49,2	57,5	65,8
32. Fabricación de equipos y aparatos de radio, televisión y comunicaciones	75,4	59,7	34,7	40,1	61,4
33. Fabricación de instrumentos médicos, ópticos y de precisión, relojes, etc.	75,3	71,0	61,9	69,5	76,0
34. Fabricación de vehículos automotores, remolques y semirremolques	62,6	48,9	40,0	45,1	57,3
35. Fabricación de equipo de transporte n.c.p.	81,8	79,4	66,0	72,0	85,3
36. Fabricación de muebles y colchones e industrias manufactureras n.c.p.	78,8	69,8	50,4	60,4	69,0

Índice del Salario por Obrero

El Índice del Salario por Obrero (ISO) expresa la evolución del salario por obrero en el trimestre, en relación al del año base. Se refiere al salario devengado por el personal especificado en el Índice de Obreros Ocupados.

Comprende los conceptos de salarios por horas trabajadas normales y extras, por feriados no trabajados y pagados, premios y bonificaciones de convenio y fuera de convenio (habituales o especiales), vacaciones, licencias por enfermedad y accidentes de trabajo, montos pagados correspondientes a meses anteriores, etc.

No incluye aguinaldo ni indemnizaciones por despido. Asimismo, se consideran las retribuciones brutas, es decir sin deducir aportes jubilatorios, por obra social, etc. y no se incluyen las contribuciones patronales; tampoco se consideran los pagos por asignaciones familiares.

Los índices representativos de los niveles de agregación superior y del nivel general de la industria, se obtienen promediando los índices de las ramas mínimas de actividad intervinientes, ponderados por los obreros ocupados de las mismas en el año base.

Cuadro 3.5.1 Índice de Salario por Obrero, base 1997=100. Tercer trimestre de 2005

Rama	Tercer trimestre 2005*	Variación %		
		respecto al trimestre anterior	respecto a igual trimestre del año anterior	del acumulado desde enero hasta cada trimestre del mismo año respecto a igual acumulado del año anterior
Nivel general	187,2	6,4	22,8	16,9
15. Elaboración de productos alimenticios y bebidas	199,4	6,3	24,1	18,6
16. Elaboración de productos de tabaco	128,0	13,9	16,2	5,3
17. Fabricación de productos textiles	175,1	3,7	19,9	14,4
18. Fabricación de prendas de vestir, terminación y teñido de pieles	198,7	10,5	18,5	12,2
19. Curtido y terminación de cueros, fabricación de artículos de marroquinería, talabartería y calzado y de sus partes	169,6	4,1	20,1	18,3
20. Producción de madera y fabricación de productos de madera y corcho (excepto muebles), artículos de paja y materiales trenzables	204,2	2,4	20,5	22,5
21. Fabricación de papel y productos de papel	163,1	7,2	20,1	12,6
22. Edición e impresión, reproducción de grabaciones	147,5	2,3	17,6	13,5
23. Fabricación de coque, productos de la refinación del petróleo y combustible nuclear	178,5	4,4	15,9	11,9
24. Fabricación de sustancias y productos químicos	174,9	6,1	21,0	14,1
25. Fabricación de productos de caucho y plástico	190,3	6,7	24,7	19,9
26. Fabricación de productos minerales no metálicos	180,5	5,6	27,4	19,8
27. Fabricación de metales comunes	197,4	- 0,3	17,7	15,9
28. Fabricación de productos de metal, excepto maquinaria y equipo	187,7	9,5	22,6	11,6
29. Fabricación de maquinaria y equipo n.c.p.	192,8	5,9	26,4	19,6
31. Fabricación de maquinaria y aparatos eléctricos	200,4	12,8	30,7	20,1
32. Fabricación de equipos y aparatos de radio, televisión y comunicaciones	156,1	14,6	23,5	15,1
33. Fabricación de instrumentos médicos, ópticos y de precisión, relojes, etc.	173,2	5,9	20,8	17,1
34. Fabricación de vehículos automotores, remolques y semirremolques	192,1	9,6	25,7	18,4
35. Fabricación de equipo de transporte n.c.p.	186,0	14,0	23,2	13,4
36. Fabricación de muebles y colchones e industrias manufactureras n.c.p.	191,6	9,7	23,8	18,4

Cuadro 3.5.2 Índice de Salario por Obrero, base 1997=100. Datos trimestrales

Rama	Año 2004 *				Año 2005 *		
	1°	2°	3°	4°	1°	2°	3°
Nivel general	148,4	151,0	152,4	163,0	165,1	175,9	187,2
15. Elaboración de productos alimenticios y bebidas	151,4	156,6	160,8	168,1	169,0	187,6	199,4
16. Elaboración de productos de tabaco	118,6	115,8	110,2	135,6	122,4	112,3	128,0
17. Fabricación de productos textiles	142,7	145,3	146,1	157,2	152,3	168,9	175,1
18. Fabricación de prendas de vestir, terminación y teñido de pieles	159,0	164,7	167,7	173,1	172,7	179,9	198,7
19. Curtido y terminación de cueros, fabricación de artículos de marroquinería, talabartería y calzado y de sus partes	130,0	138,6	141,2	144,0	152,0	163,0	169,6
20. Producción de madera y fabricación de productos de madera y corcho (excepto muebles), artículos de paja y materiales trenzables	156,5	158,8	169,5	182,5	190,2	199,4	204,2
21. Fabricación de papel y productos de papel	137,3	137,2	135,7	138,6	146,7	152,1	163,1
22. Edición e impresión, reproducción de grabaciones	126,2	126,6	125,3	135,0	137,5	144,2	147,5
23. Fabricación de coque, productos de la refinación del petróleo y combustible nuclear	166,8	158,5	154,1	157,3	186,9	171,0	178,5
24. Fabricación de sustancias y productos químicos	151,2	146,4	144,5	152,8	164,6	164,8	174,9
25. Fabricación de productos de caucho y plástico	148,7	149,2	152,6	173,0	171,6	178,2	190,3
26. Fabricación de productos minerales no metálicos	140,4	142,7	141,7	155,0	157,6	170,9	180,5
27. Fabricación de metales comunes	159,6	171,9	167,6	185,7	183,2	197,9	197,4
28. Fabricación de productos de metal, excepto maquinaria y equipo	157,3	154,7	153,1	161,9	159,8	171,5	187,7
29. Fabricación de maquinaria y equipo n.c.p.	148,9	153,1	152,5	166,7	168,8	182,1	192,8
31. Fabricación de maquinaria y aparatos eléctricos	149,3	151,0	153,4	166,0	166,6	177,7	200,4
32. Fabricación de equipos y aparatos de radio, televisión y comunicaciones	125,8	120,8	126,5	148,2	137,1	136,3	156,1
33. Fabricación de instrumentos médicos, ópticos y de precisión, relojes, etc.	137,3	140,7	143,3	150,4	156,7	163,6	173,2
34. Fabricación de vehículos automotores, remolques y semirremolques	155,0	153,8	152,9	171,9	179,2	175,3	192,1
35. Fabricación de equipo de transporte n.c.p.	146,2	147,1	151,0	154,3	154,5	163,1	186,0
36. Fabricación de muebles y colchones e industrias manufactureras n.c.p.	148,8	148,3	154,8	163,9	168,8	174,6	191,6

Evolución del Índice de Salario por Obrero base 1997=100. Datos trimestrales

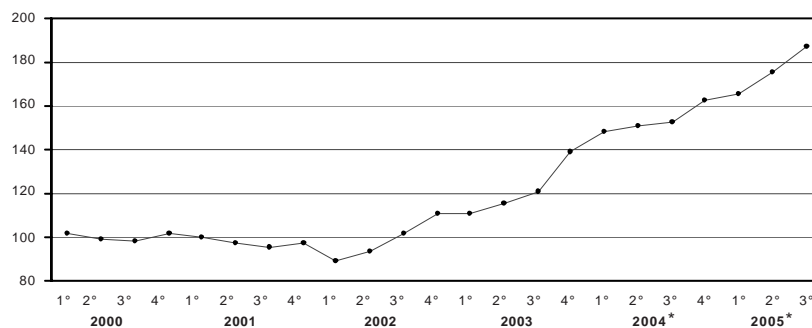

Cuadro 3.5.3 Índice de Salario por Obrero, base 1997=100. Años 2000– 2004

Rama	2000	2001	2002	2003	2004*
Nivel general	100,1	97,5	99,0	121,6	153,7
15. Elaboración de productos alimenticios y bebidas	102,4	99,8	105,1	123,9	159,2
16. Elaboración de productos de tabaco	95,1	85,3	81,7	107,1	120,1
17. Fabricación de productos textiles	96,4	88,2	87,3	114,1	147,8
18. Fabricación de prendas de vestir, terminación y teñido de pieles	95,6	94,7	90,0	124,3	166,1
19. Curtido y terminación de cueros, fabricación de artículos de marroquinería, talabartería y calzado y de sus partes	92,2	82,5	87,9	109,9	138,5
20. Producción de madera y fabricación de productos de madera y corcho (excepto muebles), artículos de paja y materiales trenzables	99,1	93,1	97,0	128,9	166,8
21. Fabricación de papel y productos de papel	95,2	93,4	96,3	114,0	137,2
22. Edición e impresión, reproducción de grabaciones	96,1	96,3	93,0	105,9	128,3
23. Fabricación de coque, productos de la refinación del petróleo y combustible nuclear	108,3	109,5	117,3	142,6	159,2
24. Fabricación de sustancias y productos químicos	103,1	101,7	103,6	123,2	148,7
25. Fabricación de productos de caucho y plástico	99,6	94,4	97,2	120,1	155,9
26. Fabricación de productos minerales no metálicos	98,3	96,1	96,7	120,0	144,9
27. Fabricación de metales comunes	102,7	106,4	112,4	133,8	171,2
28. Fabricación de productos de metal, excepto maquinaria y equipo	101,1	101,7	97,0	124,4	156,7
29. Fabricación de maquinaria y equipo n.c.p.	100,5	99,9	102,6	125,8	155,3
31. Fabricación de maquinaria y aparatos eléctricos	105,5	103,3	102,1	122,2	154,9
32. Fabricación de equipos y aparatos de radio, televisión y comunicaciones	111,0	101,5	88,7	100,6	130,3
33. Fabricación de instrumentos médicos, ópticos y de precisión, relojes, etc.	106,9	102,0	98,8	113,4	142,9
34. Fabricación de vehículos automotores, remolques y semirremolques	101,3	99,7	100,0	127,0	158,4
35. Fabricación de equipo de transporte n.c.p.	100,5	99,6	90,9	113,3	149,6
36. Fabricación de muebles y colchones e industrias manufactureras n.c.p.	100,1	98,7	90,5	120,6	154,0

Comercio y Servicios

Servicios Públicos

1.1.1	Indicador Sintético de los Servicios Públicos. Series originales	33
1.1.2	Indicador Sintético de los Servicios Públicos. Series desestacionalizadas	33
1.2	Electricidad, gas y agua	34
1.3.1	Pasajeros transportados en el servicio ferroviario urbano	36
1.3.2	Pasajeros transportados en el servicio ferroviario interurbano	37
1.3.3	Pasajeros transportados en el servicio de subterráneos por Metrovías SA	38
1.3.4	Pasajeros transportados en el servicio común del transporte automotor	39
1.3.5	Pasajeros transportados en el servicio de microomnibus de larga distancia nacional	40
1.3.6	Pasajeros transportados en el servicio de microomnibus de larga distancia internacional	41
1.3.7	Pasajeros transportados en el servicio de aeronavegación comercial	42
1.4.1	Carga transportada en el servicio ferroviario	43
1.4.2	Carga transportada en el servicio de aeronavegación comercial	44
1.5.1	Vehículos pasantes por puestos de peaje en rutas nacionales	45
1.5.2	Vehículos pasantes por puestos de peaje en rutas de la provincia de Buenos Aires	46
1.5.3	Vehículos pasantes por puestos de peaje en accesos a la ciudad de Buenos Aires	47
1.5.4	Vehículos pasantes por puestos de peaje en la autopista Buenos Aires-La Plata	48
1.5.5	Vehículos pasantes por puestos de peaje en el acceso Oeste	49
1.5.6	Vehículos pasantes por puestos de peaje en el acceso Ricchieri	50
1.5.7	Vehículos pasantes por puestos de peaje en el acceso Norte	51
1.5.8	Vehículos pasantes por puestos de peaje en la autopista Ezeiza-Cañuelas	52
1.5.9	Vehículos pasantes por puestos de peaje en accesos a la Ciudad de Córdoba	53
1.6.1	Servicio telefónico básico	54
1.6.2	Servicio telefónico básico de larga distancia nacional e internacional	55
1.6.3	Telefonía móvil celular	56

Otros servicios

2.1.1	Servicio de radiomensaje. Abonados al sistema por tipo de servicio	57
2.1.2	Servicio de radiomensaje. Mensajes emitidos y facturación	57
2.2.1	Televisión por cable. Abonados al servicio por jurisdicción. Datos trimestrales	58
2.2.2	Televisión por cable. Ingresos de las empresas por tipo de facturación y personal ocupado. Datos trimestrales	58
2.3.1	Empresas de trabajo temporario. Principales variables	59
2.3.2	Horas trabajadas por el personal ocupado por empresas de trabajo temporario	60
2.3.3	Ingresos de las empresas de trabajo temporario	60

Servicios públicos

A partir de la reforma del estado, con la provisión de los servicios públicos a cargo del sector privado, el INDEC asumió la tarea de actualizar el marco metodológico, coordinar el relevamiento de la información de estos sectores y difundirla a la comunidad.

El **Indicador Sintético de Servicios Públicos (ISSP)** expresa la evolución del consumo global de los servicios públicos mediante un indicador que sintetiza el comportamiento de las series estadísticas que sobre el tema dispone el INDEC. Para el cálculo del indicador se elaboran índices de volumen físico de la producción, base 1996=100¹, a partir de la información de las cantidades mensuales producidas de cada actividad. La agregación de los números índice correspondientes a cada actividad, ponderados por el valor de producción estimado para el año 1996, permite obtener un índice de volumen físico para el total de los servicios públicos incluidos en el Indicador.

Las series empleadas en el cálculo del ISSP describen el comportamiento de las actividades a nivel nacional; en los casos de distribución de agua potable y transporte automotor de pasajeros sólo se cuenta con información sobre el Gran Buenos Aires.

Desestacionalización de la Serie

Con el dato de marzo de 2003 se fijaron las opciones del ajuste estacional correspondiente al nivel general del ISSP, las que permanecerán fijas durante el año 2003:

- Extensión de la serie con un año de pronósticos obtenidos mediante el modelo $(0,1,1)(0,0,1)_{12}$
- Ajuste de variación por "Pascua"

Respecto de las opciones para la estimación de la tendencia-ciclo se fijaron las siguientes:

- Extensión de la serie desestacionalizada modificada por valores extremos con un año de pronósticos obtenidos mediante el modelo $(0,1,1)(0,0,1)_{12}$
- Corrección más estricta de los valores extremos para la serie extendida
- Estimación de la componente tendencia-ciclo mediante un filtro de Henderson de 13 términos para la serie corregida.

¹ Originalmente el período base fue 1993, pero los cambios observados en la estructura económica en general, y en el set de precios relativos en particular, generaron la necesidad de la actualización del período base.

Nota: los datos presentados en este capítulo son provisorios. La información se recopila y actualiza permanentemente y puede ser modificada de acuerdo a nuevos datos suministrados por las instituciones informantes. Por lo tanto, se omite en los cuadros el signo convencional * correspondiente al carácter de provisorio.

Ponderaciones de las distintas actividades incluidas en el Indicador Sintético de los Servicios Públicos, base 1996=100

Actividad	Ponderación en %
Distribución de electricidad	29,9
Distribución de gas natural	13,2
Distribución de agua potable	1,3
Transporte urbano de pasajeros en ferrocarriles	1,3
Transporte interurbano de pasajeros en ferrocarriles	0,2
Transporte de carga en ferrocarriles	1,4
Transporte de pasajeros en subterráneos	0,6
Transporte metropolitano de pasajeros en ómnibus	6,5
Transporte de pasajeros en aeronavegación de cabotaje	3,2
Transporte de carga en aeronavegación de cabotaje	0,2
Transporte de pasajeros en aeronavegación internacional	3,6
Transporte de carga en aeronavegación internacional	0,4
Peaje en rutas nacionales	1,5
Peaje en rutas de la provincia de Buenos Aires	0,2
Peaje en accesos a la ciudad de Buenos Aires	0,3
Servicio telefónico básico nacional	28,2
Servicio telefónico internacional	4,0
Servicio de telefonía celular móvil	4,0
Total	100,0

Cuadro 1.1.1 Indicador sintético de servicios públicos, Base 1996=100
Series originales del nivel general y por sectores, y tendencia del nivel general del indicador

Período	Nivel general		Electricidad, gas y agua	Transporte de pasajeros	Transporte de carga	Peaje en rutas	Telefonía
	Original	Tendencia					
2001	139,7	139,2	118,2	97,7	121,8	125,8	185,8
2002	138,5	138,5	119,2	82,2	117,0	122,7	122,7
2003	129,8	130,1	117,7	70,9	116,8	114,7	114,7
2004	143,6	143,8	127,8	80,4	137,4	128,3	128,3
2005	175,5	175,0	136,4	88,9	146,2	143,7	143,7
2004 Dic	207,6	195,3	139,6	91,7	152,6	159,7	314,7
2005 Ene	195,0	198,7	140,0	87,1	136,2	173,7	321,1
Feb	187,4	201,6	130,2	84,4	133,7	154,8	329,2
Mar	209,8	204,3	142,0	96,2	148,2	163,3	336,0
Abr	202,2	206,8	141,0	90,6	157,8	147,5	338,9
May	208,5	209,2	146,5	86,6	170,1	149,3	344,3
Jun	208,9	211,3	144,3	84,1	159,8	140,5	358,3
Jul	213,0	213,3	144,8	90,5	158,2	158,1	353,3
Ago	220,8	215,2	148,9	92,7	155,5	152,2	368,1
Sep	213,0	216,9	139,3	95,1	158,3	149,9	366,5
Oct	216,8	218,6	138,3	97,0	156,6	161,2	367,4
Nov	220,7	220,2	142,8	94,9	146,1	168,4	362,1
Dic	234,0	221,7	140,3	96,0	157,8	191,2	382,0
Variación % del último mes respecto							
al mes anterior	6,0	0,7	- 1,7	1,2	8,0	13,5	5,5
al mismo mes del año anterior	12,8	13,5	0,5	4,7	3,4	19,8	21,4
Variación % del acumulado del año en curso respecto al mismo período del año anterior							
	20,1	20,9	3,8	2,7	4,8	10,9	33,8

Cuadro 1.1.2 Indicador sintético de servicios públicos, Base 1996=100
Series desestacionalizadas del nivel general y por sectores

Período	Nivel general	Electricidad, gas y agua	Transporte de pasajeros	Transporte de carga	Peaje en rutas	Telefonía
2001	139,7	118,3	97,4	121,7	125,8	185,9
2002	138,6	119,3	82,3	117,0	122,6	188,5
2003	129,9	117,7	70,8	116,3	114,6	171,6
2004	143,5	127,8	80,3	137,2	128,1	191,4
2005	175,2	136,4	88,8	146,2	143,5	264,2
2004 Dic	197,9	143,0	89,6	153,2	148,4	314,7
2005 Ene	196,6	138,6	89,2	158,0	148,1	321,1
Feb	202,1	139,9	89,7	158,9	147,8	329,2
Mar	205,2	139,8	91,9	151,7	152,2	336,0
Abr	206,4	146,7	91,2	155,8	154,0	338,9
May	207,3	141,5	91,2	155,7	155,5	344,3
Jun	211,0	140,3	90,5	151,5	154,7	358,3
Jul	204,1	132,0	88,2	147,8	158,1	353,3
Ago	216,3	142,0	90,6	151,2	159,2	368,1
Sep	215,3	141,6	93,4	151,8	164,2	366,5
Oct	217,7	142,7	92,5	153,1	165,6	367,4
Nov	219,3	151,2	92,5	147,2	175,0	362,1
Dic	224,0	143,7	93,9	159,7	177,3	382,0
Variación % del último mes respecto						
al mes anterior	2,1	- 5,0	1,5	8,5	1,3	5,5
al mismo mes del año anterior	13,2	0,5	4,8	4,2	19,5	21,4
Variación % del acumulado del año en curso respecto al mismo período del año anterior						
	20,1	3,8	2,7	5,0	10,9	33,7

Cuadro 1.2 Electricidad, gas y agua

Período	Generación neta de energía eléctrica	Producción de gas natural	Agua entregada a la red
	GWh	Millones de m ³	Miles de m ³
2001	84.534	45.916	1.492.797
2002	79.125	45.766	1.486.662
2003	85.257	50.414	1.510.558
2004	91.918	51.981	1.581.558
2005	96.927	51.251	1.596.629
2004 Dic	8.226	4.194	142.225
2005 Ene	8.436	4.285	143.657
Feb	7.601	3.779	127.941
Mar	8.160	4.055	137.408
Abr	7.863	4.040	130.121
May	8.007	4.473	132.190
Jun	7.883	4.535	130.121
Jul	8.426	4.672	128.225
Ago	8.410	4.629	129.670
Sep	7.805	4.330	125.100
Oct	7.437	4.210	133.216
Nov	8.254	4.119	134.982
Dic	8.647	4.124	144.000
Variación % del último mes respecto			
al mes anterior	4,8	0,1	6,7
al mismo mes del año anterior	5,1	- 1,7	1,2
Variación % del acumulado del año en curso respecto al mismo período del año anterior	5,5	- 1,4	1,0

Generación neta de energía eléctrica. Comprende la producción neta de las centrales de generación despachadas por CMMESA. También se incluye el saldo de los autogeneradores y cogeneradores del Mercado Eléctrico Mayorista (MEM) y del Mercado Eléctrico Mayorista del Sistema Patagónico (MEMSP). Se incluye la importación proveniente de Yaciretá. Se incluye, también la generación neta destinada a satisfacer los contratos de exportación a Uruguay y Brasil, iniciados en febrero y marzo de 2000 respectivamente.

Fuente: Secretaría de Energía. Dirección Nacional de Prospectiva.

Producción de gas natural.

Fuente: Secretaría de Energía. Dirección Nacional de Recursos Hidrocarboníferos y Combustibles.

Agua entregada a la red. Aguas Argentinas SA presta servicios a la Ciudad de Buenos Aires y a los siguientes partidos del Gran Buenos Aires: Almirante Brown, Avellaneda, Esteban Echeverría, Ezeiza, General San Martín, Hurlingham, Ituzaingó, La Matanza, Lanús, Lomas de Zamora, Morón, San Fernando, San Isidro, Tres de Febrero, Tigre y Vicente López.

Debe advertirse que la empresa concesionaria ha efectuado obras tendientes a eliminar importantes pérdidas de agua en la etapa de distribución. Por ello, la cantidad de "agua entregada a la red" puede reflejar disminuciones, aún cuando se mantenga o mejore el caudal entregado a los usuarios. Por este motivo, próximamente se difundirán indicadores complementarios tendientes a ofrecer una cobertura más amplia de esta actividad.

Fuente: Aguas Argentinas SA.

Generación neta de energía eléctrica

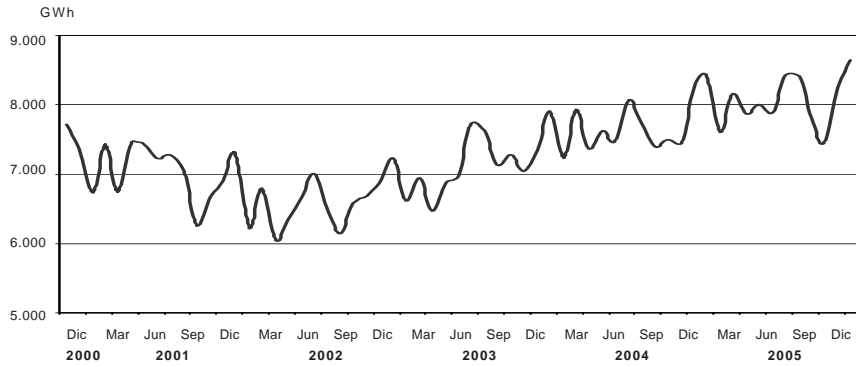

Producción de gas natural

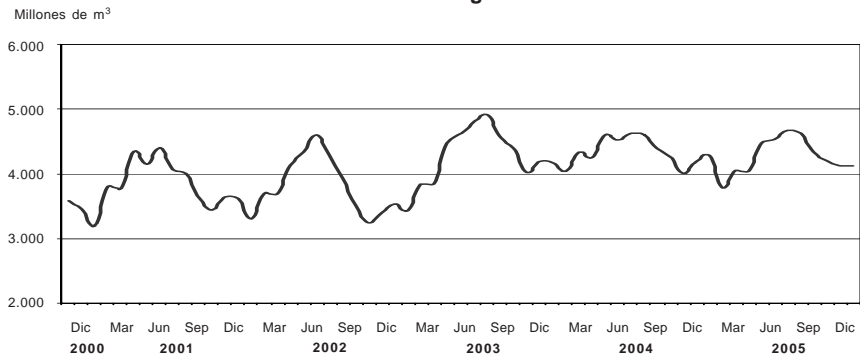

Agua entregada a la red

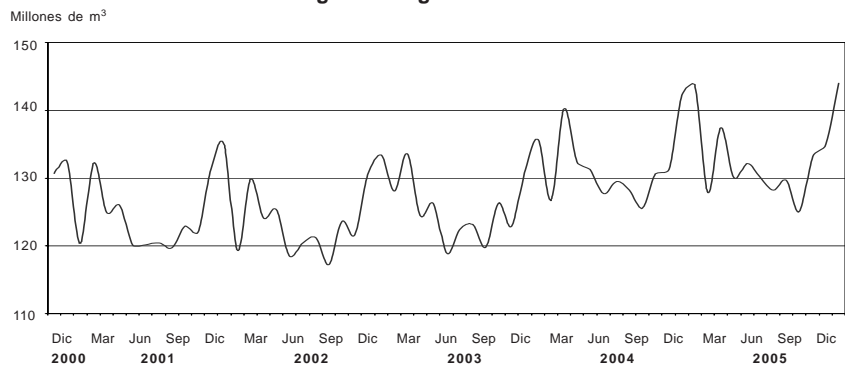

Cuadro 1.3.1 Pasajeros transportados en el servicio ferroviario urbano

Período	Total de pasajeros	Empresas							
		Trenes de Buenos Aires SA		Transportes Metropolitanos General Roca SA	Metrovias SA General Urquiza	Transportes Metropolitanos General San Martín SA	Ferrovías SAC Línea Belgrano Norte	Transportes Metropolitanos Belgrano Sur SA	Tren de la Costa SA
		Mitre	Sarmiento						
Miles de pasajeros									
2001	432.024	74.548	100.335	139.083	22.559	45.176	34.101	14.395	1.827
2002	355.887	65.838	88.215	106.160	21.856	33.843	29.325	9.186	1.464
2003	377.819	68.750	97.246	108.575	26.553	29.870	34.800	10.417	1.608
2004	397.033	69.730	105.064	110.221	28.307	31.636	38.669	11.609	1.798
2005	414.662	71.436	109.275	117.058	27.704	34.912	40.554	11.938	1.785
2004 Dic	34.897	6.157	9.093	9.759	2.313	2.899	3.468	1.070	138
2005 Ene	29.003	5.050	7.559	8.043	1.952	2.279	2.953	942	225
Feb	29.710	5.287	7.804	8.331	1.882	2.373	2.943	929	162
Mar	35.085	6.161	9.207	9.994	2.390	2.729	3.415	1.029	160
Abr	35.930	6.202	9.478	10.371	2.435	2.895	3.452	1.009	87
May	35.993	6.206	9.432	10.239	2.435	3.035	3.500	1.021	124
Jun	34.431	5.892	9.198	9.865	2.344	2.919	3.139	956	117
Jul	34.657	5.912	9.129	9.688	2.329	3.037	3.386	988	187
Ago	34.727	5.987	9.227	9.812	2.368	2.912	3.330	956	136
Sep	36.276	6.187	9.729	10.240	2.466	2.984	3.536	995	139
Oct	36.165	6.137	9.663	10.090	2.344	3.138	3.598	1.035	161
Nov	36.275	6.251	9.252	10.281	2.430	3.252	3.638	1.017	154
Dic	36.410	6.165	9.597	10.104	2.329	3.360	3.663	1.059	134
Variación % del último mes respecto									
al mes anterior	0,4	- 1,4	3,7	- 1,7	- 4,2	3,3	0,7	4,1	- 12,7
al mismo mes del año anterior	4,3	0,1	5,5	3,5	0,7	15,9	5,6	- 1,0	- 2,6
Variación % del acumulado del año en curso respecto al mismo período del año anterior									
	4,4	2,4	4,0	6,2	- 2,1	10,4	4,9	2,8	- 0,7

Nota: comprende el servicio ferroviario prestado en la Ciudad de Buenos Aires y alrededores.
Fuente: Comisión Nacional de Regulación del Transporte.

Pasajeros transportados en ferrocarriles urbanos

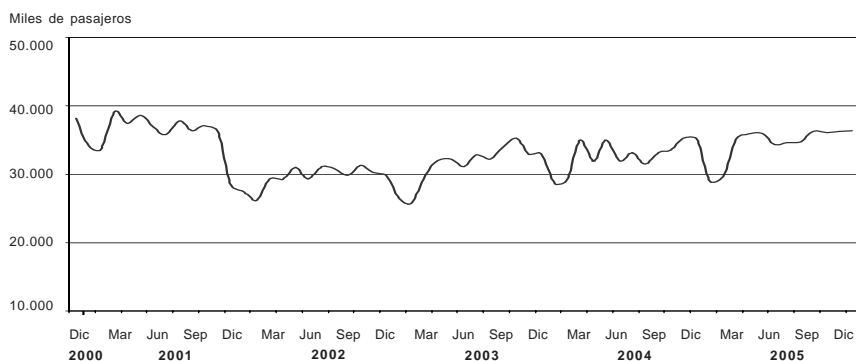

Cuadro 1.3.2 Pasajeros transportados en el servicio ferroviario interurbano

Período	Total de pasajeros	Operador del servicio				
		Buenos Aires	Río Negro	Chubut	Trenes de Buenos Aires SA	Chaco
Pasajeros						
2001	1.773.797	1.484.443	79.156	11.872	54.300	76.554
2002	1.524.730	1.216.081	85.819	9.659	10.914	136.820
2003	2.110.885	1.739.186	130.286	20.331	22.067	160.661
2004	2.181.930	1.836.427	124.588	24.259	34.064	162.592
2005	2.156.573	1.816.790	115.935	26.790	36.781	160.277
2004 Dic	210.431	178.698	14.032	1.267	3.544	12.890
2005 Ene	316.197	272.741	15.289	6.485	7.749	13.933
Feb	292.166	255.746	11.815	4.650	5.824	14.131
Mar	199.792	171.612	9.179	2.097	3.114	13.790
Abr	134.958	111.690	7.236	996	1.996	13.040
May	130.027	107.075	7.257	751	1.345	13.599
Jun	120.541	97.056	8.200	432	1.604	13.249
Jul	177.987	150.419	8.717	2.033	3.506	13.312
Ago	125.966	104.195	7.600	922	1.517	11.732
Sep	130.775	108.444	7.125	1.484	1.933	11.789
Oct	167.471	138.336	11.925	1.668	2.042	13.500
Nov	153.721	125.009	10.392	3.617	1.801	12.902
Dic	206.972	174.467	11.200	1.655	4.350	15.300
Variación % del último mes respecto						
al mes anterior	34,6	39,6	7,8	- 54,2	141,5	18,6
al mismo mes del año anterior	- 1,6	- 2,4	- 20,2	30,6	22,7	18,7
Variación % del acumulado del año en curso respecto al mismo período del año anterior						
	- 1,2	- 1,1	- 6,9	10,4	8,0	- 1,4

Fuente: Comisión Nacional de Regulación del Transporte.

Pasajeros transportados en ferrocarriles interurbanos

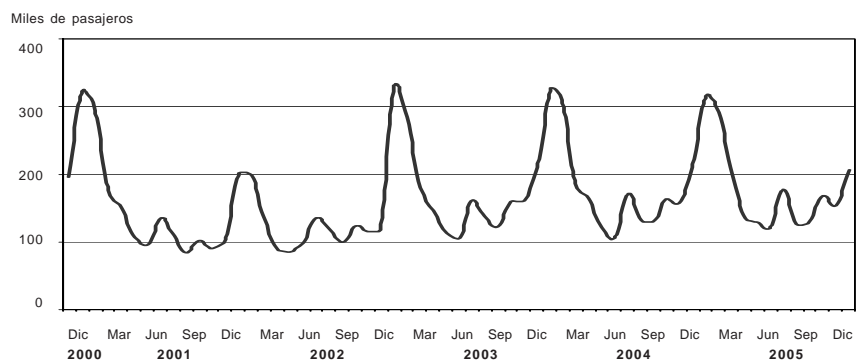

Cuadro 1.3.3 Pasajeros transportados en el servicio de subterráneos por Metrovías SA

Período	Total	Línea A	Línea B	Línea C	Línea D	Línea E	Premetro
Miles de pasajeros							
2001	241.744	40.270	64.152	48.014	69.846	16.542	2.919
2002	222.067	36.113	59.749	41.863	66.654	14.989	2.699
2003	228.504	35.999	64.287	43.054	67.411	14.904	2.850
2004	241.186	37.347	70.974	44.506	69.991	15.608	2.761
2005	253.319	38.655	75.312	46.770	72.916	16.871	2.795
2004 Dic	18.854	2.893	5.682	3.582	5.278	1.172	247
2005 Ene	15.371	2.425	4.631	3.206	3.894	997	217
Feb	13.423	2.080	4.004	2.627	3.699	836	177
Mar	20.910	3.233	6.141	3.841	6.066	1.367	262
Abr	22.448	3.453	6.588	4.026	6.636	1.504	241
May	22.870	3.506	6.681	4.138	6.775	1.529	242
Jun	22.561	3.466	6.650	4.071	6.618	1.526	230
Jul	22.457	3.420	6.821	4.132	6.389	1.447	248
Ago	23.850	3.617	7.067	4.214	7.062	1.645	246
Sep	23.843	3.564	7.080	4.258	7.068	1.637	236
Oct	22.267	3.369	6.547	4.113	6.481	1.525	232
Nov	22.057	3.304	6.641	4.122	6.292	1.482	215
Dic	21.263	3.218	6.462	4.022	5.936	1.376	250
Variación % del último mes respecto							
al mes anterior	- 3,6	- 2,6	- 2,7	- 2,4	- 5,7	- 7,2	16,0
al mismo mes del año anterior	12,8	11,2	13,7	12,3	12,5	17,3	1,3
Variación % del acumulado del año en curso respecto al mismo período del año anterior							
	5,0	3,5	6,1	5,1	4,2	8,1	1,2

Fuente: Comisión Nacional de Regulación del Transporte.

Pasajeros transportados en el servicio de subterráneos por Metrovías SA

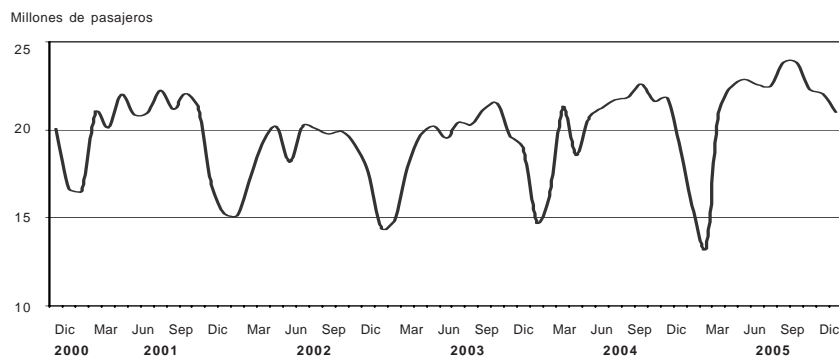

Cuadro 1.3.4 Pasajeros transportados en el servicio común del transporte automotor

Período	Total	Líneas del distrito federal ¹	Líneas suburbanas Grupo 1 ²	Líneas suburbanas Grupo 2 ³
Miles de pasajeros				
2001	1.197.499	262.931	908.462	26.106
2002	1.121.662	248.258	851.313	22.091
2003	1.288.682	289.622	967.695	31.365
2004	1.426.705	314.009	1.073.441	39.255
2005	1.552.087	340.557	1.168.353	43.177
2004 Dic	121.214	27.639	89.989	3.585
2005 Ene	99.784	21.635	75.124	3.025
Feb	104.102	23.081	77.911	3.110
Mar	128.897	28.695	96.492	3.710
Abr	134.593	30.063	100.719	3.811
May	135.402	30.143	101.389	3.869
Jun	131.084	29.075	98.334	3.675
Jul	128.062	27.880	96.476	3.706
Ago	138.236	30.221	104.380	3.635
Sep	138.410	30.250	104.604	3.557
Oct	138.523	29.948	104.932	3.643
Nov	139.787	30.479	105.642	3.666
Dic	135.206	29.086	102.351	3.770
Variación % del último mes respecto				
al mes anterior	- 3,3	- 4,6	- 3,1	2,8
al mismo mes del año anterior	11,5	5,2	13,7	5,1
Variación % del acumulado del año en curso respecto al mismo período del año anterior				
	8,8	8,5	8,8	10,0

¹Líneas que cumplen la totalidad de su recorrido en Ciudad de Buenos Aires. ²Líneas que tienen una de las cabeceras en la Ciudad de Buenos Aires y las restantes en alguna localidad del conurbano bonaerense. ³Líneas que efectúan recorridos de media distancia partiendo de la Ciudad de Buenos Aires.

Nota: debido a las autorizaciones de extensiones en los recorridos, algunas líneas que pertenecían al distrito federal han pasado a la jurisdicción suburbanas Grupo I. Esto afecta las comparaciones con períodos anteriores en cada una de esas jurisdicciones.

Fuente: Comisión Nacional de Regulación del Transporte.

Pasajeros transportados en el servicio común del transporte automotor

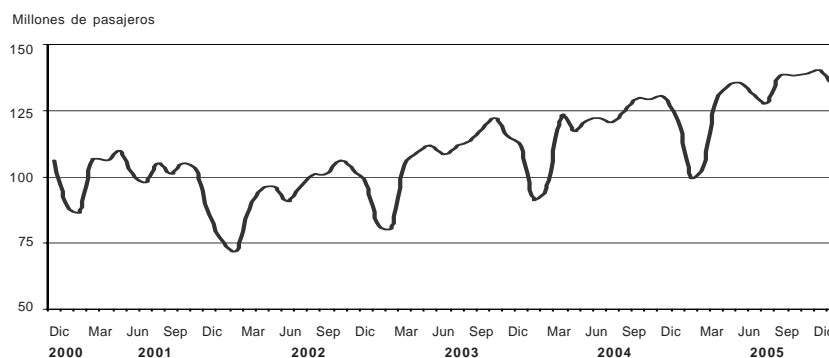

Cuadro 1.3.5 Servicio de microómnibus de larga distancia nacional

Periodo	Total		Norte		Cuyo		Centro	
	Salidas	Llegadas	Salidas	Llegadas	Salidas	Llegadas	Salidas	Llegadas
Servicios prestados ¹								
2002	260.593	242.602	26.120	25.282	17.771	17.530	55.893	55.218
2003	290.557	250.497	29.325	29.101	17.612	17.369	63.764	62.402
2004	294.183	259.114	31.995	31.793	17.282	17.097	63.863	62.603
2005	316.576	276.512	39.246	39.392	17.571	17.434	65.991	65.484
2004 Dic	27.022	22.508	3.225	2.982	1.457	1.472	5.597	5.380
2005 Ene	30.941	27.890	3.556	3.594	1.680	1.622	5.966	5.704
Feb	26.848	25.321	3.104	3.350	1.526	1.537	5.397	5.369
Mar	26.725	24.052	2.935	3.111	1.601	1.637	5.832	5.686
Abr	24.034	20.706	3.139	3.091	1.347	1.327	5.186	5.029
May	25.055	21.493	3.179	3.137	1.368	1.338	5.455	5.341
Jun	24.958	21.094	3.074	3.015	1.352	1.328	5.324	5.200
Jul	27.868	23.974	3.775	3.824	1.546	1.546	5.763	5.622
Ago	25.888	22.363	3.202	3.179	1.463	1.447	5.524	5.435
Sep	24.698	20.949	3.090	3.046	1.407	1.373	5.252	5.128
Oct	26.299	22.779	3.284	3.275	1.455	1.453	5.482	5.450
Nov	24.906	21.165	3.126	3.106	1.376	1.353	5.206	5.094
Dic	28.356	24.726	3.782	3.664	1.450	1.473	5.604	6.426
Variación % del último mes respecto								
al mes anterior	13,9	16,8	21,0	18,0	5,4	8,9	7,6	26,1
al mismo mes del año anterior	4,9	9,9	17,3	22,9	- 0,5	0,1	0,1	19,4
Variación % del acumulado del año en curso respecto al mismo período del año anterior								
	7,6	6,7	22,7	23,9	1,7	2,0	3,3	4,6

Periodo	Litoral		Interior de Buenos Aires		Costa Atlántica		Sur	
	Salidas	Llegadas	Salidas	Llegadas	Salidas	Llegadas	Salidas	Llegadas
Servicios prestados ¹								
2002	36.780	36.741	54.874	40.622	52.729	50.946	16.426	16.263
2003	40.483	39.999	75.833	40.059	45.556	43.644	17.984	17.923
2004	43.564	43.431	71.625	40.772	47.307	44.865	18.547	18.553
2005	45.230	45.076	79.759	42.870	48.276	45.815	20.503	20.441
2004 Dic	4.153	3.695	6.382	3.488	4.425	3.750	1.783	1.741
2005 Ene	4.196	4.411	5.902	3.469	7.493	7.074	2.148	2.016
Feb	3.916	4.064	5.287	3.119	5.873	6.083	1.745	1.799
Mar	3.969	4.009	6.370	3.585	4.278	4.265	1.740	1.759
Abr	3.473	3.445	6.200	3.332	3.144	2.936	1.545	1.546
May	3.483	3.476	6.788	3.588	3.220	3.039	1.562	1.574
Jun	3.515	3.516	6.951	3.534	3.199	2.969	1.543	1.532
Jul	4.101	4.074	7.178	3.673	3.454	3.228	2.051	2.007
Ago	3.689	3.716	6.992	3.735	3.358	3.142	1.660	1.709
Sep	3.397	3.370	6.934	3.593	3.126	2.944	1.492	1.495
Oct	3.794	3.825	7.273	3.929	3.441	3.274	1.570	1.573
Nov	3.443	3.416	6.978	3.593	3.241	3.068	1.536	1.535
Dic	4.254	3.754	6.906	3.720	4.449	3.793	1.911	1.896
Variación % del último mes respecto								
al mes anterior	23,6	9,9	- 1,0	3,5	37,3	23,6	24,4	23,5
al mismo mes del año anterior	2,4	1,6	8,2	6,7	0,5	1,1	7,2	8,9
Variación % del acumulado del año en curso respecto al mismo período del año anterior								
	3,8	3,8	11,4	5,1	2,0	2,1	10,5	10,2

¹ Cantidad de ómnibus que salen, llegan o realizan alguna parada en la Terminal de Ómnibus de Retiro.

Norte: Jujuy, Salta, Catamarca, Tucumán, Formosa y Chaco. Cuyo: La Rioja, San Juan, San Luis, Mendoza. Centro: Córdoba, Santiago del Estero, Santa Fe, La Pampa.

Litoral: Misiones, Corrientes, Entre Ríos. Costa Atlántica: Mar de Ajó, Villa Gesell, Mar del Plata, Miramar, Necochea, Pinamar, San Bernardo.

Interior de Buenos Aires: resto de la Provincia de Buenos Aires. Sur: Neuquén, Río Negro, Chubut, Santa Cruz.

Fuente: Comisión Nacional de Regulación del Transporte

Cuadro 1.3.6 Servicio de microómnibus de larga distancia internacional

Período	Total		Brasil		Uruguay	
	Salidas	Llegadas	Salidas	Llegadas	Salidas	Llegadas
Servicios prestados ¹						
2002	15.581	15.159	2.713	2.511	3.416	3.346
2003	13.333	13.603	2.202	2.186	3.193	3.268
2004	14.661	15.147	2.591	2.617	3.686	3.754
2005	15.384	15.927	2.548	2.577	3.918	4.065
2004 Dic	1.540	1.332	228	212	357	350
2005 Ene	2.022	2.167	583	524	475	473
Feb	1.526	1.734	340	416	385	423
Mar	1.384	1.495	236	252	378	402
Abr	1.109	1.169	166	169	264	283
May	1.109	1.149	155	150	283	293
Jun	1.010	1.021	124	125	271	277
Jul	1.309	1.355	162	160	338	347
Ago	1.092	1.139	147	145	294	318
Sep	1.052	1.072	153	141	276	288
Oct	1.129	1.158	167	168	298	312
Nov	1.081	1.097	149	150	283	298
Dic	1.561	1.371	166	177	373	351
Variación % del último mes respecto						
al mes anterior	44,4	25,0	11,4	18,0	31,8	17,8
al mismo mes del año anterior	1,4	2,9	- 27,2	- 16,5	4,5	0,3
Variación % del acumulado del año en curso respecto al mismo período del año anterior						
	4,9	5,1	- 1,7	- 1,5	6,3	8,3

Período	Paraguay		Chile		Perú y Bolivia	
	Salidas	Llegadas	Salidas	Llegadas	Salidas	Llegadas
Servicios prestados ¹						
2002	7.666	7.855	1.237	1.078	549	369
2003	6.488	6.795	966	911	484	443
2004	6.749	7.147	914	898	721	731
2005	6.973	7.339	781	754	1.164	1.192
2004 Dic	768	606	83	79	104	85
2005 Ene	743	965	110	102	111	103
Feb	609	689	98	100	94	106
Mar	592	641	80	81	98	119
Abr	527	556	68	67	84	94
May	534	560	60	66	77	80
Jun	501	511	42	39	72	69
Jul	645	678	69	71	95	99
Ago	516	535	45	43	90	98
Sep	491	506	45	44	87	93
Oct	505	527	47	47	112	104
Nov	490	505	49	43	110	101
Dic	820	666	68	51	134	126
Variación % del último mes respecto						
al mes anterior	67,3	31,9	38,8	18,6	21,8	24,8
al mismo mes del año anterior	6,8	9,9	- 18,1	- 35,4	28,8	48,2
Variación % del acumulado del año en curso respecto al mismo período del año anterior						
	3,3	2,7	- 14,6	- 16,0	61,4	63,1

¹ Cantidad de ómnibus que salen, llegan o realizan alguna parada en la Terminal de Ómnibus de Retiro.

Fuente: Comisión Nacional de Regulación del Transporte

Cuadro 1.3.7 Pasajeros transportados en el servicio de aeronavegación comercial

Período	Total	Servicio de cabotaje	Servicio internacional		
			Total	Empresas de bandera nacional	Empresas de bandera extranjera
Pasajeros					
2001	10.896.522	4.947.781	5.948.741	1.187.418	4.761.323
2002	9.138.550	4.432.105	4.706.445	1.361.989	3.344.456
2003	9.931.059	4.433.625	5.497.434	1.813.687	3.683.747
2004	11.293.126	5.060.951	6.232.175	2.002.889	4.229.286
2005	12.683.864	5.792.156	6.891.708	2.036.013	4.855.695
2004 Dic	1.032.157	460.774	571.383	168.398	402.985
2005 Ene	1.070.986	429.146	641.840	209.488	432.352
Feb	979.216	404.896	574.320	177.264	397.056
Mar	1.048.748	451.486	597.262	174.669	422.593
Abr	928.897	418.137	510.760	144.346	366.414
May	1.090.297	520.279	570.018	143.516	426.502
Jun	945.623	439.675	505.948	158.423	347.525
Jul	1.234.661	642.531	592.130	189.837	402.293
Ago	1.080.073	504.153	575.920	186.591	389.329
Sep	1.055.154	480.751	574.403	172.931	401.472
Oct	1.116.576	507.402	609.174	174.950	434.224
Nov	1.079.928	508.725	571.203	150.742	420.461
Dic	1.053.705	484.975	568.730	153.256	415.474
Variación % del último mes respecto					
al mes anterior	- 2,4	- 4,7	- 0,4	1,7	- 1,2
al mismo mes del año anterior	2,1	5,3	- 0,5	- 9,0	3,1
Variación % del acumulado del año en curso respecto al mismo período del año anterior					
	12,3	14,4	10,6	1,7	14,8

Nota: incluye los pasajeros transportados por las empresas que prestan servicios regulares.
Fuente: Dirección de Transporte Aerocomercial.

Pasajeros transportados en el servicio de aeronavegación de cabotaje

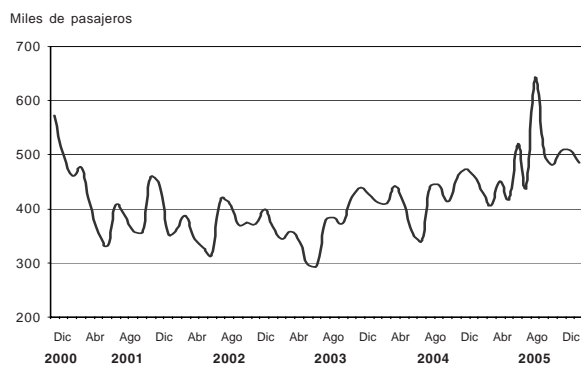

Pasajeros transportados en el servicio de aeronavegación internacional

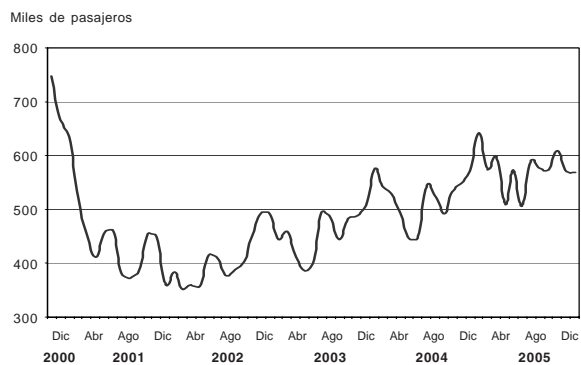

Cuadro 1.4.1 Carga transportada en el servicio ferroviario

Período	Total	Empresas					
		Ferrosur Roca SA	Buenos Aires al Pacífico San Martín SA	Ferrocarril Mesopotámico Línea General Urquiza SA	Nuevo Central Argentino SA	Ferroexpreso Pampeano SA	Ferrocarril General Belgrano SA
Miles de toneladas							
2001	16.963	3.710	2.854	656	6.191	2.415	1.137
2002	17.458	3.251	3.030	675	7.272	2.422	807
2003	20.544	4.292	3.206	1.224	8.082	2.825	916
2004	21.713	4.812	3.410	1.370	8.326	2.969	826
2005	23.440	5.114	3.537	1.387	9.025	3.605	772
2004 Dic	1.738	400	285	97	675	234	47
2005 Ene	1.810	398	277	106	685	285	57
Feb	1.613	379	244	113	608	232	37
Mar	1.897	393	326	124	739	273	43
Abr	2.084	403	287	118	814	380	81
May	2.224	449	314	123	865	389	85
Jun	2.027	417	321	108	851	253	77
Jul	2.034	414	292	120	860	278	71
Ago	2.016	446	303	115	789	293	70
Sep	2.063	436	299	123	809	316	80
Oct	1.989	476	286	121	723	326	57
Nov	1.864	463	292	100	642	306	61
Dic	1.818	440	295	115	640	275	53
Variación % del último mes respecto							
al mes anterior	-2,5	-5,1	1,1	15,6	-0,4	-10,1	-12,9
al mismo mes del año anterior	4,6	9,9	3,6	19,5	-5,2	17,3	13,0
Variación % del acumulado del año en curso respecto al mismo período del año anterior							
	8,0	6,3	3,7	1,2	8,4	21,4	-6,5

Fuente: Comisión Nacional de Regulación del Transporte.

Carga transportada en el servicio ferroviario

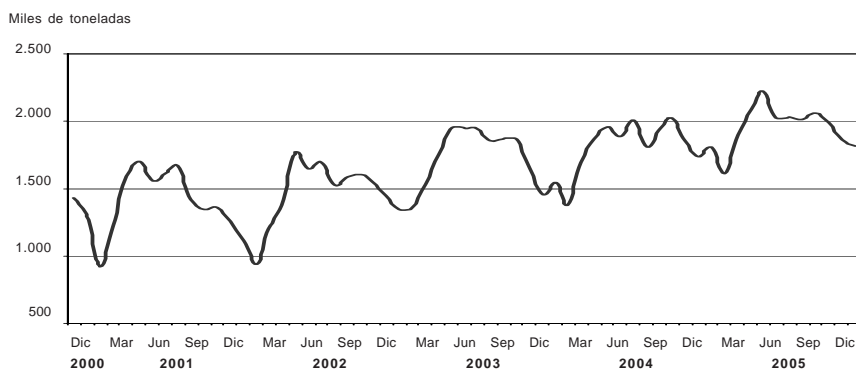

Cuadro 1.4.2 Carga transportada en el servicio de aeronavegación comercial

Período	Total	Servicio de cabotaje	Servicio internacional		
			Total	Empresas de bandera nacional	Empresas de bandera extranjera
Toneladas					
2001	161.292	19.939	141.353	16.690	124.663
2002	136.326	20.685	115.641	9.387	106.254
2003	162.708	19.137	143.571	14.730	128.841
2004	182.800	17.609	165.191	16.601	148.590
2005	192.747	17.747	175.000	18.356	156.644
2004 Dic	18.663	1.583	17.080	1.895	15.185
2005 Ene	13.698	1.327	12.371	1.112	11.258
Feb	14.120	1.281	12.838	1.290	11.549
Mar	16.450	1.325	15.125	1.463	13.662
Abr	16.371	1.606	14.765	1.460	13.305
May	15.091	1.549	13.541	1.154	12.387
Jun	15.375	1.463	13.912	1.414	12.498
Jul	15.013	1.526	13.487	1.414	12.073
Ago	14.448	1.543	12.905	1.334	11.571
Sep	14.718	1.530	13.188	1.507	11.681
Oct	18.198	1.577	16.621	1.915	14.706
Nov	19.192	1.466	17.726	2.082	15.644
Dic	20.074	1.553	18.522	2.211	16.311
Variación % del último mes respecto					
al mes anterior	4,6	5,9	4,5	6,2	4,3
al mismo mes del año anterior	7,6	-1,9	8,4	16,7	7,4
Variación % del acumulado del año en curso respecto al mismo período del año anterior					
	5,4	0,8	5,9	10,6	5,4

Nota: incluye la carga transportada por las empresas que prestan servicios regulares.
Fuente: Dirección de Transporte Aerocomercial y Encuesta INDEC.

Carga transportada en el servicio de aeronavegación comercial

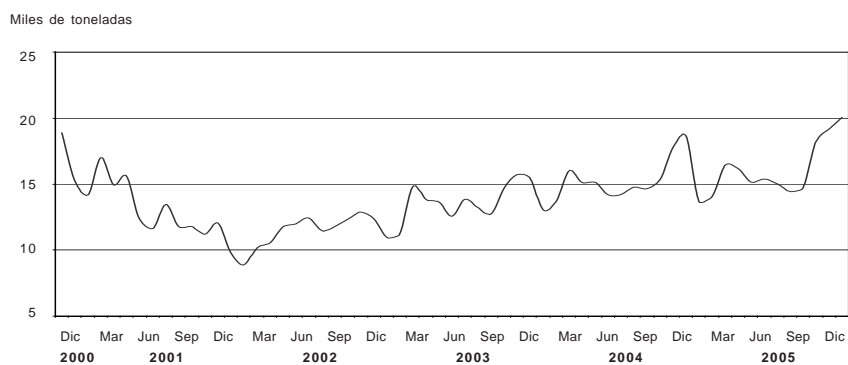

Cuadro 1.5.1 Vehículos pasantes por puestos de peaje en rutas nacionales

Período	Total de vehículos	Categorías			UTEq ⁴	Recaudación en miles de pesos
		Automotores livianos ¹	Colectivos y camiones livianos ²	Camiones pesados ³		
Miles de unidades						
2001	82.885	58.235	6.185	18.464	138.619	233.572
2002	76.707	53.548	5.604	17.556	129.783	166.712
2003	85.429	58.414	6.225	20.789	148.221	186.633
2004	95.530	66.932	6.475	22.124	162.173	199.418
2005	105.427	73.293	6.956	25.178	181.058	216.348
2004 Dic	8.641	6.066	585	1.990	14.635	18.021
2005 Ene	9.112	6.630	579	1.903	14.837	19.080
Feb	8.285	5.988	535	1.763	13.510	16.659
Mar	8.887	6.204	586	2.098	15.210	18.751
Abr	8.057	5.393	545	2.119	14.423	17.005
May	8.232	5.543	554	2.135	14.645	17.392
Jun	7.771	5.251	527	1.993	13.756	16.466
Jul	9.237	6.566	566	2.105	15.546	19.272
Ago	8.540	5.882	568	2.091	14.834	17.914
Sep	8.353	5.711	575	2.068	14.586	17.672
Oct	8.975	6.305	591	2.079	15.235	18.751
Nov	9.168	6.189	628	2.350	16.228	17.953
Dic	10.810	7.631	704	2.475	18.249	19.433
Variación % del último mes respecto						
al mes anterior	17,9	23,3	12,1	5,3	12,5	8,2
al mismo mes del año anterior	25,1	25,8	20,3	24,4	24,7	7,8
Variación % del acumulado del año en curso respecto al mismo período del año anterior						
	10,4	9,5	7,4	13,8	11,6	8,5

¹ Comprende motocicletas, vehículos de dos ejes y hasta 2,10 m de altura. ² Comprende vehículos de hasta cuatro ejes y menos de 2,10 m de altura. ³ Comprende vehículos de más de dos ejes y más de 2,10 m de altura. ⁴ Son Unidades Técnicas Equivalentes expresadas en términos de automotores livianos y calculadas según la relación del costo del peaje de las distintas categorías de vehículos.

Nota: comprende los siguientes concesionarios: Semacar SA, Caminos del Oeste SA, Nuevas Rutas SACV, Covico UTE, Servicios Viales SA, Covinorte SA, Covicentro SA, Concanor SA, Virgen del Valle SA, Camino del Abra SACV, Caminos del Río Uruguay SA, Red Vial Centro SA.

Fuente: Secretaría de Obras Públicas y Transporte de la Nación sobre la base de información del Órgano de Control de Concesiones Viales.

Vehículos pasantes por puestos de peaje en rutas nacionales

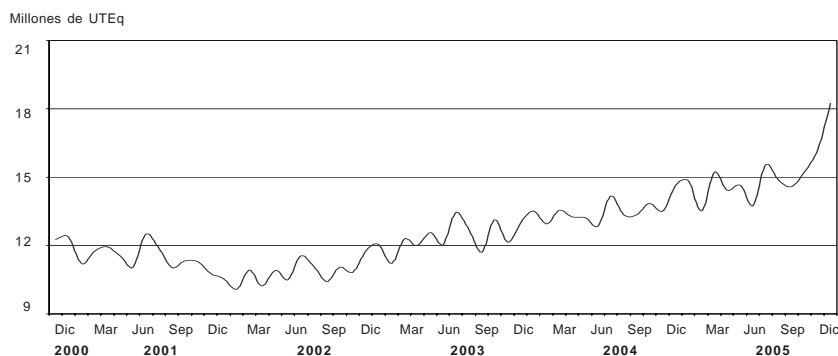

Cuadro 1.5.2 Vehículos pasantes por puestos de peaje en rutas de la Provincia de Buenos Aires

Periodo	Total de vehículos	Categorías			UTEq ⁴	Recaudación en miles de pesos
		Automotores livianos ¹	Colectivos y camiones livianos ²	Camiones pesados ³		
Miles de unidades						
2001	9.295	8.287	486	522	10.947	56.817
2002	9.750	8.729	478	542	11.314	33.283
2003	10.229	9.073	529	626	12.176	36.140
2004	11.548	10.199	621	727	13.828	42.689
2005	12.372	10.939	661	771	14.800	46.447
2004 Dic	1.191	1.058	65	69	1.413	4.523
2005 Ene	2.245	2.050	98	96	2.555	8.600
Feb	1.756	1.597	78	81	2.015	7.601
Mar	1.257	1.126	59	72	1.481	4.676
Abr	655	552	45	58	835	2.347
May	631	531	42	57	806	2.241
Jun	574	484	37	52	733	2.026
Jul	779	686	42	52	941	2.722
Ago	685	593	41	51	843	2.358
Sep	642	547	42	53	806	2.269
Oct	953	847	51	55	1.130	3.478
Nov	904	783	56	65	1.113	3.303
Dic	1.292	1.144	70	79	1.543	4.825
Variación % del último mes respecto						
al mes anterior	42,9	46,1	23,4	20,8	38,7	46,1
al mismo mes del año anterior	8,5	8,1	7,3	14,5	9,2	6,7
Variación % del acumulado del año en curso respecto al mismo período del año anterior						
	7,1	7,3	6,5	6,0	7,0	8,8

¹ Comprende motocicletas, vehículos de dos ejes y hasta 2,10 m de altura. ² Comprende vehículos de hasta cuatro ejes y menos de 2,10 m de altura. ³ Comprende vehículos de más de dos ejes y más de 2,10 m de altura. ⁴ Son Unidades Técnicas Equivalentes expresadas en términos de automotores livianos y calculadas según la relación del costo del peaje de las distintas categorías de vehículos.

Nota: comprende los siguientes concesionarios: Covisur SA y Camino del Atlántico SA.

Fuente: Dirección de Vialidad de la provincia de Buenos Aires, Área Concesiones.

Vehículos pasantes por puestos de peaje en rutas de la Provincia de Buenos Aires

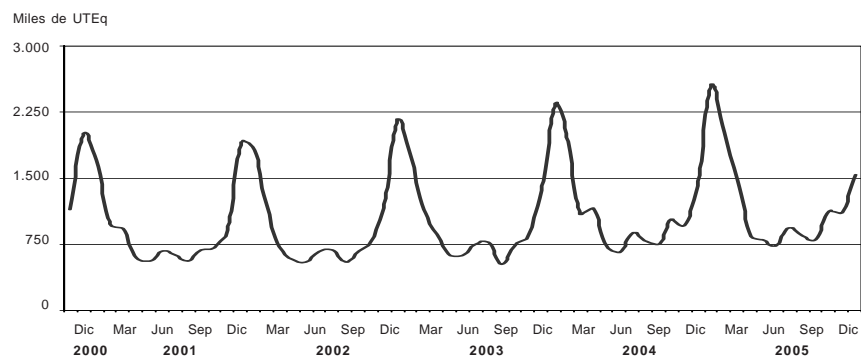

Cuadro 1.5.3 Vehículos pasantes por puestos de peaje en accesos a la Ciudad de Buenos Aires

Período	Total de vehículos	Categorías			UTEq ⁴	Recaudación en miles de pesos
		Automotores livianos ¹	Colectivos y camiones livianos ²	Camiones pesados ³		
Miles de unidades						
2001	240.377	213.497	19.043	7.838	278.137	359.411
2002	213.470	190.186	16.490	6.793	246.174	331.846
2003	237.122	209.163	18.942	9.017	277.983	380.314
2004	264.612	232.579	21.182	10.851	312.406	429.737
2005	291.753	256.185	23.116	12.453	345.604	474.590
2004 Dic	25.572	22.600	1.959	1.013	30.017	41.312
2005 Ene	22.132	19.371	1.777	984	26.311	36.978
Feb	21.126	18.530	1.673	923	25.053	33.565
Mar	24.125	21.218	1.900	1.007	28.498	38.605
Abr	23.498	20.651	1.855	992	27.806	38.228
May	23.932	21.016	1.893	1.023	28.361	39.130
Jun	22.903	20.083	1.829	990	27.189	37.664
Jul	24.159	21.252	1.890	1.018	28.566	39.139
Ago	24.652	21.621	1.967	1.064	29.266	39.843
Sep	24.686	21.605	2.007	1.074	29.355	39.907
Oct	26.334	23.182	2.054	1.099	31.098	42.720
Nov	26.282	23.012	2.126	1.143	31.239	43.279
Dic	27.923	24.643	2.145	1.134	32.862	45.532
Variación % del último mes respecto						
al mes anterior	6,2	7,1	0,9	-0,8	5,2	5,2
al mismo mes del año anterior	9,2	9,0	9,5	11,9	9,5	10,2
Variación % del acumulado del año en curso respecto al mismo período del año anterior						
	10,3	10,1	9,1	14,8	10,6	10,4

¹ Comprende motocicletas, vehículos de dos ejes y hasta 2,10 m de altura. ² Comprende vehículos de hasta cuatro ejes y menos de 2,10 m de altura. ³ Comprende vehículos de más de dos ejes y más de 2,10 m de altura. ⁴ Son Unidades Técnicas Equivalentes expresadas en términos de automotores livianos y calculadas según la relación del costo del peaje de las distintas categorías de vehículos.

Nota: la autopista Buenos Aires-La Plata comenzó a operar en julio de 1995. El acceso Oeste comenzó a operar en junio de 1997; en septiembre de 1998, se habilitó el puesto de peaje de Avenida General Paz a Vergara. El acceso Ricchieri comenzó a operar en marzo de 1997. El acceso Norte comenzó a operar en julio de 1996. La Autopista Ezeiza-Cañuelas comenzó a operar el 20 de octubre de 1999.

Fuente: Órgano de Control de las Concesiones de la Red de Accesos a la Ciudad de Buenos Aires.

Vehículos pasantes por puestos de peaje en accesos a la Ciudad de Buenos Aires

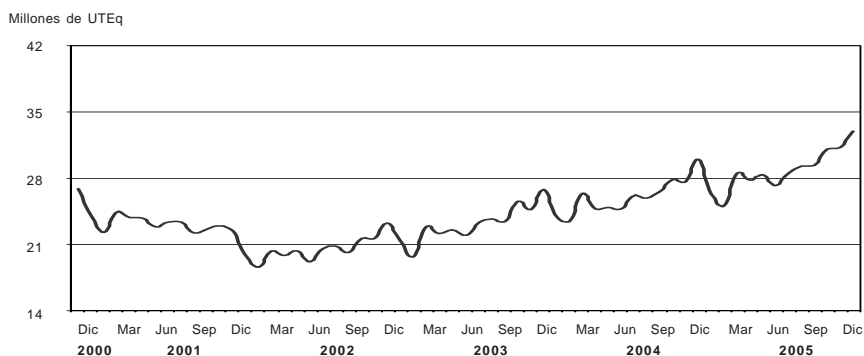

Cuadro 1.5.4 Vehículos pasantes por puestos de peaje en la autopista Buenos Aires-La Plata

Período	Total de vehículos	Categorías			UTEq ⁴	Recaudación en miles de pesos
		Automotores livianos ¹	Colectivos y camiones livianos ²	Camiones pesados ³		
Miles de unidades						
2001	41.325	38.448	1.872	1.004	45.401	78.499
2002	38.363	35.533	1.802	1.028	42.476	74.170
2003	44.508	40.459	2.412	1.637	50.716	89.120
2004	49.863	44.918	2.926	2.018	57.551	101.155
2005	55.561	49.914	3.360	2.287	64.371	110.620
2004 Dic	4.826	4.360	276	190	5.552	9.703
2005 Ene	4.512	4.049	258	205	5.250	9.284
Feb	4.296	3.862	247	187	4.981	7.370
Mar	4.686	4.219	276	191	5.413	9.324
Abr	4.351	3.913	259	179	5.039	8.810
May	4.451	3.995	272	184	5.166	8.895
Jun	4.319	3.878	262	179	5.009	8.723
Jul	4.582	4.132	270	180	5.282	9.089
Ago	4.642	4.173	282	188	5.375	9.269
Sep	4.534	4.062	286	186	5.265	9.044
Oct	4.901	4.407	295	198	5.671	9.940
Nov	4.982	4.454	322	206	5.797	10.172
Dic	5.305	4.771	330	204	6.125	10.700
Variación % del último mes respecto						
al mes anterior	6,5	7,1	2,6	- 0,8	5,7	5,2
al mismo mes del año anterior	9,9	9,4	19,8	7,8	10,3	10,3
Variación % del acumulado del año en curso respecto al mismo período del año anterior						
	11,4	11,1	14,8	13,3	11,8	9,4

¹Comprende motocicletas, vehículos de dos ejes y hasta 2,10 m de altura. ²Comprende vehículos de hasta cuatro ejes y menos de 2,10 m de altura. ³Comprende vehículos de más de dos ejes y más de 2,10 m de altura. ⁴Son Unidades Técnicas Equivalentes expresadas en términos de automotores livianos y calculadas según la relación del costo del peaje de las distintas categorías de vehículos.

Nota: la autopista Buenos Aires-La Plata comenzó a operar en julio de 1995.

Fuente: Órgano de Control de las Concesiones de la Red de Accesos a la Ciudad de Buenos Aires

Vehículos pasantes por puestos de peaje en la autopista Buenos Aires-La Plata

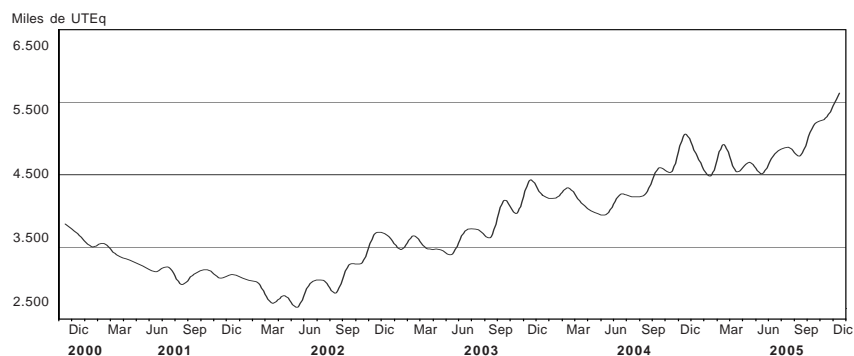

Cuadro 1.5.5 Vehículos pasantes por puestos de peaje en el acceso Oeste a la Ciudad de Buenos Aires

Período	Total de vehículos	Categorías			UTEq ⁴	Recaudación en miles de pesos
		Automotores livianos ¹	Colectivos y camiones livianos ²	Camiones pesados ³		
Miles de unidades						
2001	59.512	53.602	4.197	1.713	67.851	97.248
2002	53.281	48.105	3.642	1.535	60.618	87.164
2003	59.974	53.716	4.147	2.110	69.318	100.694
2004	67.473	60.221	4.652	2.600	78.597	114.771
2005	74.990	66.717	5.214	3.059	87.854	129.005
2004 Dic	6.597	5.902	448	247	7.661	11.200
2005 Ene	5.568	4.953	388	227	6.521	9.585
Feb	5.281	4.696	369	216	6.186	9.079
Mar	6.082	5.426	415	241	7.099	10.396
Abr	6.025	5.373	416	237	7.033	10.335
May	6.174	5.511	424	239	7.196	10.563
Jun	5.878	5.228	410	240	6.891	10.186
Jul	6.252	5.574	424	253	7.312	10.723
Ago	6.339	5.635	440	264	7.443	10.883
Sep	6.409	5.679	459	271	7.547	11.095
Oct	6.875	6.109	484	282	8.063	11.810
Nov	6.786	6.005	489	293	8.008	11.768
Dic	7.320	6.528	496	295	8.554	12.580
Variación % del último mes respecto						
al mes anterior	7,9	8,7	1,6	0,6	6,8	6,9
al mismo mes del año anterior	11,0	10,6	10,8	19,5	11,7	12,3
Variación % del acumulado del año en curso respecto al mismo período del año anterior						
	11,1	10,8	12,1	17,6	11,8	12,4

¹ Comprende motocicletas, vehículos de dos ejes y hasta 2,10 m de altura. ² Comprende vehículos de hasta cuatro ejes y menos de 2,10 m de altura. ³ Comprende vehículos de más de dos ejes y más de 2,10 m de altura. ⁴ Son Unidades Técnicas Equivalentes expresadas en términos de automotores livianos y calculadas según la relación del costo del peaje de las distintas categorías de vehículos.

Nota: el acceso Oeste comenzó a operar en junio de 1997; en septiembre de 1998, se habilitó el puesto de peaje de Avenida General Paz a Vergara.

Fuente: Órgano de Control de las Concesiones de la Red de Accesos a la Ciudad de Buenos Aires.

Vehículos pasantes por puestos de peaje en el acceso Oeste a la Ciudad de Buenos Aires

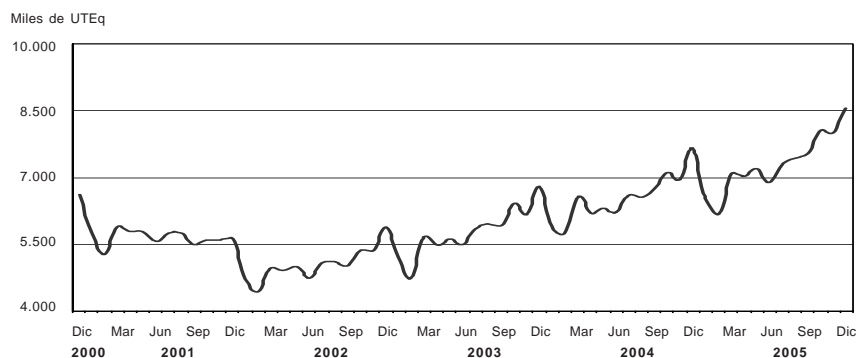

Cuadro 1.5.6 Vehículos pasantes por puestos de peaje en el acceso Ricchieri

Período	Total de vehículos	Categorías			UTEq ⁴	Recaudación en miles de pesos
		Automotores livianos ¹	Colectivos y camiones livianos ²	Camiones pesados ³		
Miles de unidades						
2001	40.970	36.225	3.484	1.261	47.428	33.191
2002	36.148	32.033	3.065	1.050	41.688	28.856
2003	38.695	33.728	3.608	1.359	45.596	31.392
2004	42.520	36.840	4.052	1.628	50.555	43.244
2005	47.000	40.592	4.536	1.872	56.155	38.774
2004 Dic	4.091	3.559	379	153	4.844	3.328
2005 Ene	3.649	3.144	364	141	4.360	3.025
Feb	3.393	2.928	332	132	4.050	2.856
Mar	3.916	3.396	370	150	4.653	3.157
Abr	3.833	3.317	364	152	4.570	3.145
May	3.869	3.344	369	157	4.625	3.199
Jun	3.696	3.187	358	152	4.430	3.069
Jul	3.896	3.369	374	154	4.649	3.186
Ago	3.968	3.422	386	160	4.751	3.272
Sep	3.976	3.423	390	163	4.771	3.280
Oct	4.197	3.636	397	165	5.001	3.441
Nov	4.204	3.615	414	176	5.053	3.503
Dic	4.401	3.812	418	171	5.242	3.640
Variación % del último mes respecto						
al mes anterior	4,7	5,5	1,0	- 2,4	3,7	3,9
al mismo mes del año anterior	7,6	7,1	10,4	11,8	8,2	9,4
Variación % del acumulado del año en curso respecto al mismo período del año anterior						
	10,5	10,2	12,0	15,0	11,1	11,7

¹Comprende motocicletas, vehículos de dos ejes y hasta 2,10 m de altura. ²Comprende vehículos de hasta cuatro ejes y menos de 2,10 m de altura. ³Comprende vehículos de más de dos ejes y más de 2,10 m de altura. ⁴Son Unidades Técnicas Equivalentes expresadas en términos de automotores livianos y calculadas según la relación del costo del peaje de las distintas categorías de vehículos.

Nota: el acceso Ricchieri comenzó a operar en marzo de 1997.

Fuente: Órgano de Control de las Concesiones de la Red de Accesos a la Ciudad de Buenos Aires.

Vehículos pasantes por puestos de peaje en el acceso Ricchieri a la Ciudad de Buenos Aires

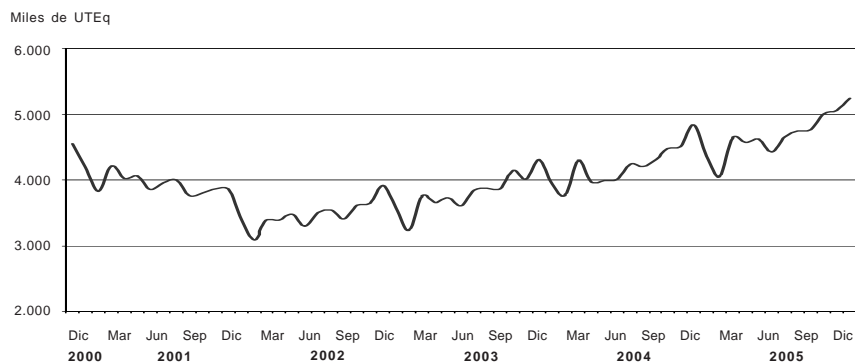

Cuadro 1.5.7 Vehículos pasantes por puestos de peaje en el acceso Norte a la Ciudad de Buenos Aires

Período	Total de vehículos	Categorías			UTEq ⁴	Recaudación en miles de pesos
		Automotores livianos ¹	Colectivos y camiones livianos ²	Camiones pesados ³		
Miles de unidades						
2001	90.558	78.381	8.954	3.222	107.282	143.780
2002	78.385	68.266	7.503	2.616	92.215	135.881
2003	85.846	74.399	8.196	3.252	101.984	152.292
2004	95.462	82.771	8.894	3.796	113.650	213.428
2005	103.808	90.300	9.259	4.249	123.494	186.774
2004 Dic	9.125	7.984	792	349	10.770	16.306
2005 Ene	7.542	6.497	708	337	9.069	14.348
Feb	7.386	6.396	670	320	8.835	13.589
Mar	8.577	7.454	777	346	10.199	14.999
Abr	8.474	7.376	756	341	10.069	15.221
May	8.600	7.476	768	356	10.246	15.345
Jun	8.242	7.157	743	342	9.832	15.006
Jul	8.593	7.481	761	350	10.214	15.426
Ago	8.859	7.696	797	366	10.563	15.675
Sep	8.897	7.727	806	364	10.601	15.716
Oct	9.399	8.221	812	367	11.109	16.703
Nov	9.375	8.162	832	381	11.145	17.015
Dic	9.863	8.657	828	378	11.612	17.730
Variación % del último mes respecto						
al mes anterior	5,2	6,1	- 0,5	- 0,8	4,2	4,2
al mismo mes del año anterior	8,1	8,4	4,5	8,2	7,8	8,7
Variación % del acumulado del año en curso respecto al mismo período del año anterior						
	8,7	9,1	4,1	11,9	8,7	9,1

¹ Comprende motocicletas, vehículos de dos ejes y hasta 2,10 m de altura. ² Comprende vehículos de hasta cuatro ejes y menos de 2,10 m de altura. ³ Comprende vehículos de más de dos ejes y más de 2,10 m de altura. ⁴ Son Unidades Técnicas Equivalentes expresadas en términos de automotores livianos y calculadas según la relación del costo del peaje de las distintas categorías de vehículos.

Nota: el acceso Norte comenzó a operar en julio de 1996.

Fuente: Órgano de Control de las Concesiones de la Red de Accesos a la Ciudad de Buenos Aires.

Vehículos pasantes por puestos de peaje en el acceso Norte a la Ciudad de Buenos Aires

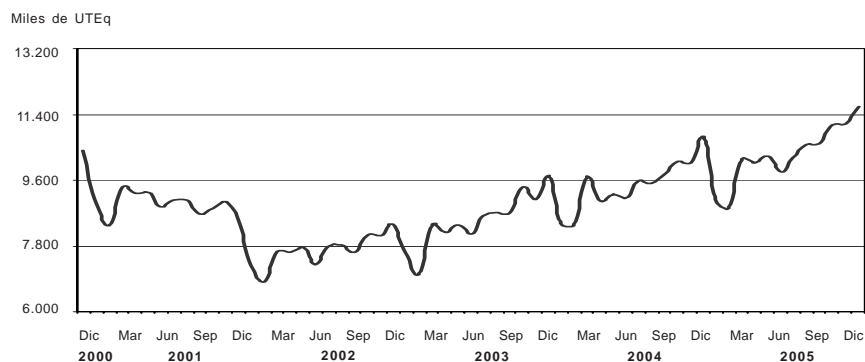

Cuadro 1.5.8 Vehículos pasantes por puestos de peaje en la autopista Ezeiza-Cañuelas

Período	Total de vehículos	Categorías			UTEq ⁴	Recaudación en miles de pesos
		Automotores livianos ¹	Colectivos y camiones livianos ²	Camiones pesados ³		
Miles de unidades						
2001	8.013	6.840	535	638	10.173	6.693
2002	7.293	6.249	479	564	9.176	5.775
2003	8.098	6.860	579	659	10.370	6.816
2004	9.295	7.829	658	808	12.052	7.918
2005	10.394	8.662	746	986	13.730	9.025
2004 Dic	933	795	64	74	1.189	776
2005 Ene	861	729	58	74	1.111	736
Feb	771	649	54	68	1.002	672
Mar	864	723	62	79	1.134	729
Abr	815	671	60	84	1.096	716
May	838	690	60	88	1.128	736
Jun	767	634	56	77	1.027	679
Jul	836	696	60	81	1.109	714
Ago	843	695	62	87	1.134	743
Sep	869	715	65	89	1.170	772
Oct	962	809	67	86	1.254	826
Nov	935	777	69	88	1.236	820
Dic	1.033	875	72	85	1.329	882
Variación % del último mes respecto						
al mes anterior	10,5	12,6	4,1	- 3,0	7,5	7,5
al mismo mes del año anterior	10,7	10,1	12,5	15,3	11,7	13,7
Variación % del acumulado del año en curso respecto al mismo período del año anterior						
	11,8	10,6	13,3	22,1	13,9	14,0

¹ Comprende motocicletas, vehículos de dos ejes y hasta 2,10 m de altura. ² Comprende vehículos de hasta cuatro ejes y menos de 2,10 m de altura. ³ Comprende vehículos de más de dos ejes y más de 2,10 m de altura. ⁴ Son Unidades Técnicas Equivalentes expresadas en términos de automotores livianos y calculadas según la relación del costo del peaje de las distintas categorías de vehículos.

Nota: la autopista Ezeiza-Cañuelas comenzó a operar el 20 de octubre de 1999.

Fuente: Órgano de Control de las Concesiones de la Red de Accesos a la Ciudad de Buenos Aires.

Vehículos pasantes por puestos de peaje en la autopista Ezeiza-Cañuelas

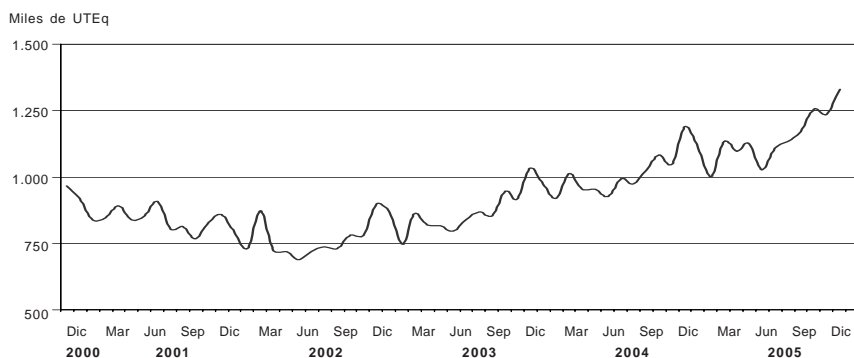

Cuadro 1.5.9 Vehículos pasantes por puestos de peaje en accesos a la Ciudad de Córdoba

Período	Total de vehículos	Categorías			UTEq ⁴	Recaudación en miles de pesos
		Automotores livianos ¹	Colectivos y camiones livianos ²	Camiones pesados ³		
Miles de unidades						
2001	24.527	20.626	2.274	1.626	30.763	37.173
2002	22.483	19.232	1.894	1.357	27.677	34.254
2003	28.526	24.401	2.364	1.761	35.239	39.525
2004	31.320	26.778	2.527	2.014	38.903	46.614
2005	33.702	28.696	2.661	2.345	42.295	50.280
2004 Dic	2.975	2.561	232	182	3.657	4.347
2005 Ene	3.345	2.929	242	174	4.009	4.775
Feb	2.831	2.455	214	162	3.443	4.095
Mar	2.768	2.370	219	180	3.437	4.128
Abr	2.564	2.168	209	187	3.250	3.909
May	2.290	1.908	191	191	2.975	3.644
Jun	2.522	2.123	209	190	3.220	3.899
Jul	2.910	2.491	220	198	3.637	4.487
Ago	2.741	2.313	222	206	3.491	4.223
Sep	2.722	2.291	225	206	3.475	3.475
Oct	2.933	2.492	231	210	3.693	4.444
Nov	2.869	2.410	233	226	3.676	4.439
Dic	3.207	2.747	246	215	3.988	4.760
Variación % del último mes respecto						
al mes anterior	11,8	14,0	5,4	- 4,9	8,5	7,2
al mismo mes del año anterior	7,8	7,3	5,8	17,9	9,0	9,5
Variación % del acumulado del año en curso respecto al mismo período del año anterior						
	7,6	7,2	5,3	16,4	8,7	7,9

¹ Comprende motocicletas, vehículos de dos ejes y hasta 2,10 m de altura. ² Comprende vehículos de hasta cuatro ejes y menos de 2,10 m de altura. ³ Comprende vehículos de más de dos ejes y más de 2,10 m de altura. ⁴ Son Unidades Técnicas Equivalentes expresadas en términos de automotores livianos y calculadas según la relación del costo del peaje de las distintas categorías de vehículos.

Nota: las fechas de apertura de los puestos de peaje son las siguientes: las rutas nacionales números 36 y 19, las rutas provinciales números 19 y 5 y la autopista Pilar-Córdoba, marzo de 2000; la ruta nacional número 9 Sur, julio de 2000.

Fuente: Órgano de Control de las Concesiones Viales de la Provincia de Córdoba.

Vehículos pasantes por puestos de peaje en accesos a la Ciudad de Córdoba

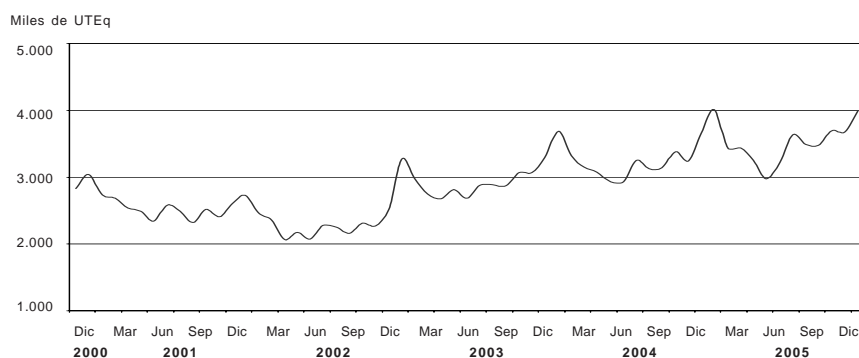

Cuadro 1.6.1 Servicio telefónico básico

Período	Líneas instaladas	Líneas en servicio	Teléfonos públicos	Llamadas urbanas
			Miles	
2001	8.605,9	8.060,8	159,3	11.964.931
2002	8.688,4	7.838,5	145,0	10.870.924
2003	8.694,7	7.701,4	137,5	11.601.688
2004	8.721,5	7.904,1	149,0	12.371.790
2005	8.821,9	8.206,1	157,5	12.272.872
2004 Dic	8.749,3	8.035,2	158,0	1.152.681
2005 Ene	8.756,3	8.058,4	157,0	900.611
Feb	8.762,9	8.079,6	157,0	901.711
Mar	8.773,0	8.101,9	156,9	1.038.734
Abr	8.792,2	8.129,4	157,2	1.012.192
May	8.804,9	8.157,4	156,9	1.020.093
Jun	8.814,9	8.184,4	157,2	1.004.790
Jul	8.827,8	8.188,1	157,5	1.029.213
Ago	8.835,4	8.200,2	157,7	1.065.615
Sep	8.850,1	8.297,8	158,3	1.034.338
Oct	8.868,9	8.332,2	158,3	1.061.074
Nov	8.884,0	8.355,4	157,8	1.071.776
Dic	8.892,4	8.388,6	157,7	1.132.726
Variación % del último mes respecto				
al mes anterior	0,1	0,4	--	5,7
al mismo mes del año anterior	1,6	4,4	-0,2	-1,7
Variación % del acumulado del año en curso respecto al mismo período del año anterior				
	1,2	3,8	5,7	-0,8

Nota: los valores anuales en el caso de las líneas instaladas y en servicio y de los teléfonos públicos corresponden a promedios, y en el caso de las llamadas al total.

Fuente: Comisión Nacional de Comunicaciones y encuesta INDEC.

Líneas en servicio telefónico básico

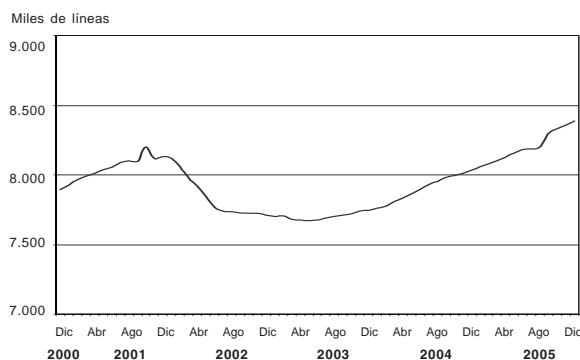

Llamadas urbanas del servicio telefónico básico

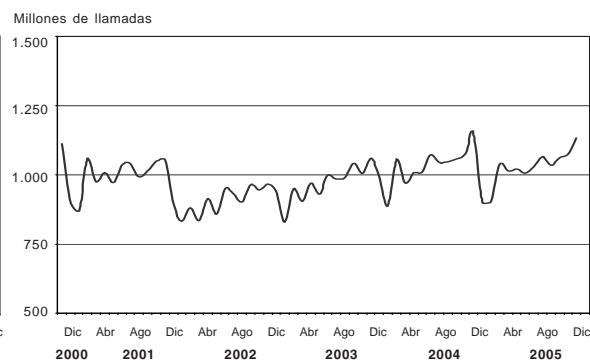

Cuadro 1.6.2 Servicio telefónico básico de larga distancia nacional e internacional

Periodo	Llamadas interurbanas	Minutos de llamadas interurbanas	Llamadas internacionales de salida	Minutos de llamadas internacionales de salida
Miles				
2002	1.573.349	4.491.048	89.612	442.921
2003	1.719.480	5.031.360	94.830	473.583
2004	1.987.418	4.205.116	115.909	556.916
2005	2.321.957	4.052.634	141.527	591.196
2004 Dic	195.376	543.773	12.023	56.472
2005 Ene	181.520	484.410	10.974	51.578
Feb	172.130	479.114	10.509	49.051
Mar	189.806	536.604	11.115	51.756
Abr	189.286	556.468	10.206	48.321
May	193.643	571.565	10.452	50.450
Jun	190.114	561.276	11.049	47.344
Jul	195.309	567.411	12.330	47.617
Ago	198.048	584.888	13.117	47.053
Sep	196.092	569.688	12.174	48.204
Oct	201.451	584.570	12.699	49.214
Nov	203.110	582.554	13.161	49.698
Dic	211.446	602.246	13.741	50.911
Variación % del último mes respecto				
al mes anterior	4,1	3,4	4,4	2,4
al mismo mes del año anterior	8,2	10,8	14,3	- 9,8
Variación % del acumulado del año en curso respecto al mismo período del año anterior				
	16,8	15,8	22,1	6,2

Fuente: Comisión Nacional de Comunicaciones y encuesta INDEC.

Llamadas interurbanas

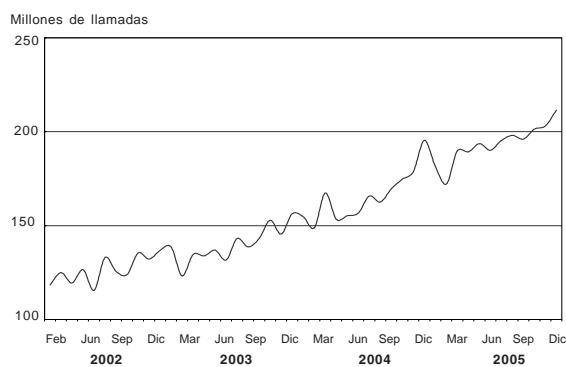

Minutos de llamadas internacionales de salida

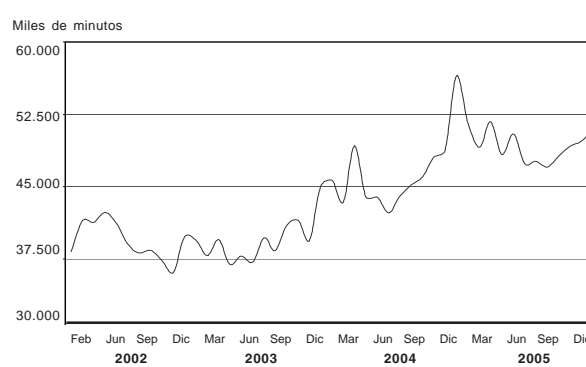

Cuadro 1.6.3 Telefonía móvil celular

Período	Cantidad de teléfonos	Cantidad de llamadas	Cantidad de minutos
		Miles	
2001	6.910,2	5.093.035	7.432.743
2002	6.459,7	4.538.050	6.637.221
2003	6.975,2	5.697.586	8.165.423
2004	10.197,8	9.507.447	13.532.340
2005	17.767,9	16.048.593	18.774.477
2004 Dic	13.512,4	1.159.230	1.566.062
2005 Ene	14.052,8	1.084.188	1.322.838
Feb	14.542,3	1.076.923	1.311.635
Mar	15.109,4	1.256.474	1.512.373
Abr	15.848,8	1.218.492	1.525.086
May	16.583,6	1.245.574	1.577.497
Jun	17.471,9	1.242.179	1.573.935
Jul	17.924,3	1.428.676	1.563.953
Ago	18.758,3	1.465.008	1.597.714
Sep	19.380,9	1.390.395	1.563.468
Oct	20.371,1	1.520.740	1.668.342
Nov	21.015,3	1.438.883	1.674.331
Dic	22.156,4	1.681.061	1.883.305
Variación % del último mes respecto			
al mes anterior	5,4	16,8	12,5
al mismo mes del año anterior	64,0	45,0	20,3
Variación % del acumulado del año en curso respecto al mismo período del año anterior	74,2	68,8	38,7

Nota: no se incluyen abonados del sistema PCS.

Los valores anuales en cantidad de teléfonos corresponden al promedio y en cantidad de llamadas al total.

Fuente: Comisión Nacional de Comunicaciones y elaboración propia sobre datos de las empresas de telefonía móvil celular.

Teléfonos móviles celulares en servicio

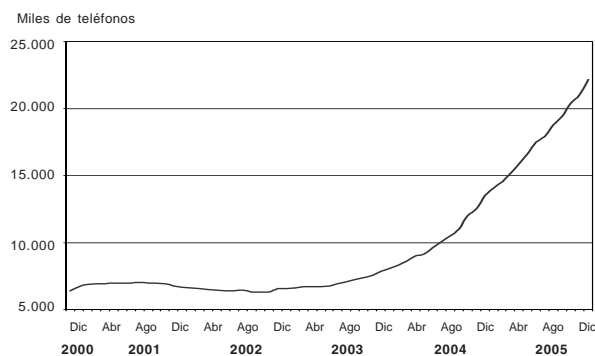

Llamadas del servicio telefónico móvil celular

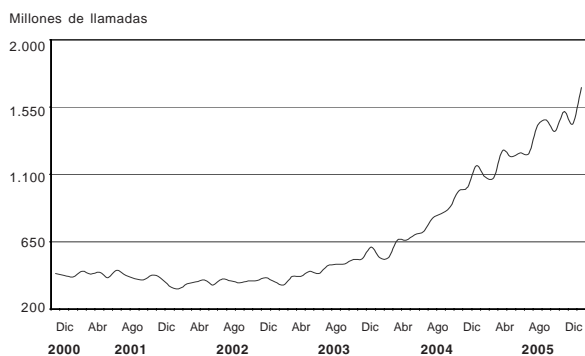

Otros Servicios

Servicio de radiomensaje

El sistema de localización de personas es un servicio con características específicas, también conocido como radiomensaje, radiollamada, bipper o paging.

El relevamiento de la información para el análisis de coyuntura se realiza cada trimestre y cubre la actividad de las empresas establecidas en el Gran Buenos Aires.

**Cuadro 2.1.1 Servicio de radiomensaje
Abonados al sistema por tipo de servicio**

Período	Cantidad de abonados	Servicio	
		Númerico ¹	Alfanumérico ²
2000	76.045	3.197	72.848
2001	56.753	841	55.912
2002	41.101	421	40.680
2003	40.279	485	39.794
2004	43.662	609	43.052
2004 Jun	43.440	622	42.818
Jul	43.767	599	43.168
Ago	43.912	599	43.313
Sep	43.775	597	43.178
Oct	44.082	573	43.509
Nov	43.893	550	43.343
Dic	43.641	544	43.097
2005 Ene	43.133	539	42.594
Feb	42.353	533	41.820
Mar	42.055	523	41.532
Abr	41.966	512	41.454
May	41.801	503	41.298
Jun	41.323	224	41.099

¹ Permite sólo transmitir mensajes utilizando números.

² Permite leer los mensajes en forma completa a través del receptor.

**Cuadro 2.1.2 Servicio de radiomensaje
Mensajes emitidos y facturación por
la prestación del servicio**

Período	Total de mensajes	Total facturación en pesos
2000	40.783.822	19.084.988
2001	40.598.964	14.313.968
2002	39.848.998	8.645.044
2003	46.228.903	8.444.891
2004	45.078.264	8.253.160
2004 Jun	3.657.139	667.063
Jul	3.891.239	696.440
Ago	3.871.349	677.773
Sep	3.879.476	687.053
Oct	3.919.639	680.209
Nov	3.754.232	662.621
Dic	3.659.365	675.865
2005 Ene	3.205.236	666.841
Feb	3.094.484	646.616
Mar	3.300.104	672.177
Abr	3.085.065	630.288
May	3.057.991	603.687
Jun	3.214.036	594.646

Televisión por cable

La televisión por cable constituye un fenómeno significativo en la actividad relativa a los medios masivos de comunicación. El INDEC desarrolla una investigación esta-

tadística del sector a través de una encuesta trimestral, de la que participan como informantes las ocho empresas que tienen su administración central en el Gran Buenos Aires.

Cuadro 2.2.1 Televisión por cable. Abonados al servicio por jurisdicción. Datos trimestrales

Trimestre	Total de abonados	Jurisdicción ¹	
		Gran Buenos Aires ²	Resto del país ³
2003	1°	2.162.379	894.940
	2°	2.188.036	855.578
	3°	2.231.544	921.560
	4°	2.262.655	1.004.646
2004	1°	2.284.202	1.016.301
	2°	2.331.613	1.035.521
	3°	2.381.634	1.061.174
	4°	2.425.963	1.075.694
2005	1°	2.469.235	1.093.747
	2°	2.472.787	1.068.592

¹La cantidad de abonados puede estar afectada por la movilidad de sistemas ubicados en las jurisdicciones mencionadas por parte de los operadores de sistemas múltiples.

²Comprende: Ciudad de Buenos Aires, Almirante Brown, Avellaneda, Berazategui, E.Echeverría, Ezeiza, Florencio Varela, General San Martín, Hurlingham, Ituzaingó, José C.Paz, La Matanza, Lanús, Lomas de Zamora, Malvinas Argentinas, Merlo, Moreno, Morón, Quilmes, San Fernando, San Isidro, San Miguel, Tigre, Tres de Febrero y Vicente López.

³La cantidad de abonados de la categoría "Resto del país" no representa la totalidad de abonados al sistema de cable en esa jurisdicción, sino que corresponde a los abonados al servicio prestado en esa jurisdicción por las empresas informantes.

Cuadro 2.2.2 Televisión por cable. Ingresos de las empresas por tipo de facturación y personal ocupado. Datos trimestrales

Trimestre	Ingresos facturados en miles de pesos				Facturación promedio mensual en pesos por abonado ²	Cantidad de personas ocupadas
	Total	Abonos, adicionales e instalaciones	Publicidad ¹	Otros		
2003	1.135.498	1.062.219	19.753	53.526	///	///
1°	269.817	258.101	3.648	8.068	39,8	5.923
2°	273.350	263.300	4.551	5.499	40,1	5.965
3°	280.947	267.133	5.591	8.223	39,9	5.913
4°	311.384	273.685	5.963	31.736	40,3	5.863
2004	1.351.675	1.170.439	23.604	157.632	///	///
1°	316.133	276.948	4.214	34.971	40,4	5.882
2°	329.667	287.879	5.360	36.428	41,2	6.109
3°	346.198	298.386	6.020	41.792	41,8	6.132
4°	359.677	307.226	8.010	44.441	42,2	6.221
2005						
1°	374.132	353.120	7.818	13.194	47,7	6.424
2°	396.253	333.937	9.833	52.483	45,0	6.109

¹Corresponde a los ingresos por publicidad contratada directamente con la empresa de TV por cable. No se incluye la publicidad de las señales de cable.

²Estos datos no hacen mención al valor del abono sino a la facturación promedio por abonado que las empresas perciben, las que realizan una previsión por incobrabilidad.

Empresas de trabajo temporario

Las empresas de trabajo temporario prestan un servicio de intermediación en el mercado laboral, suministrando personal para el desarrollo de tareas eventuales a las empresas que requieren contar con mano de obra por períodos limitados de tiempo. El relevamiento tiene alcance

nacional al incluir la totalidad de las empresas registradas en la Dirección de Inspecciones y Relaciones Individuales del Trabajo, dependiente del Ministerio de Trabajo. Además de la información que aquí se presenta, se puede acceder a mayores datos a través de la página web del INDEC.

Cuadro 2.3.1 Empresas de trabajo temporario. Principales variables

Período	Cantidad de personas ocupadas ¹	Miles de horas facturadas ²	Salarios brutos devengados ³	Ingresos devengados ⁴
Miles de pesos				
2000	48.098	7.110	24.515	39.529
2001	47.069	6.538	22.472	36.160
2002	34.502	4.607	17.165	28.703
2003	52.762	7.144	30.826	52.084
2004	70.380	10.719	52.240	87.330
2004 Sep	71.394	11.346	49.342	83.914
Oct	71.012	10.689	48.045	90.309
Nov	72.803	11.375	49.688	92.727
Dic	82.550	11.979	74.122	106.115
2005 Ene	80.287	11.019	63.184	107.817
Feb	80.460	11.062	60.679	108.076
Mar	82.728	11.541	64.781	116.934
Abr	79.858	11.419	66.556	127.429
May	79.214	11.658	68.731	125.919
Jun	81.654	11.403	89.855	133.824
Jul	73.707	10.687	66.872	129.802
Ago	75.627	11.321	71.398	131.845
Sep	76.457	11.375	73.106	142.443

¹ Personal ocupado que percibió salarios en cada uno de los meses, incluidos los que no trabajaron el mes completo. Se excluye al personal que cumple funciones en la propia Agencia. ² Total de horas facturadas por el personal ocupado en cada uno de los meses. En el caso de los trabajadores mensualizados se estableció una base de doscientas horas mensuales, computándose la parte proporcional de las mismas en los casos en que el personal no haya completado el mes, en función de los días trabajados. ³ Monto en pesos de los sueldos y salarios devengados en cada uno de los meses, independientemente de que se haya efectivizado su pago. Comprende los pagos remunerativos tales como básicos de convenio, aguinaldo, comisiones, premios, bonificaciones, horas extras, vacaciones, enfermedad y toda otra retribución en dinero o especie abonada y sobre el cual corresponda realizar aportes jubilatorios. Asimismo incluye los pagos no remunerativos, como vales de almuerzo, vales alimentarios, servicios médicos, etc. No incluye las asignaciones familiares, indemnizaciones y contribuciones patronales. ⁴ Monto de los ingresos devengados en cada uno de los meses por el suministro de personal a terceros, independientemente de que se haya efectivizado su pago. No incluye IVA. **Nota:** los valores anuales corresponden a los promedios en el caso de las personas ocupadas y a los totales en el resto de las variables. Los salarios correspondientes a los meses de junio y diciembre de cada año incluyen los aguinaldos devengados.

Horas facturadas por el personal ocupado por empresas de trabajo temporario

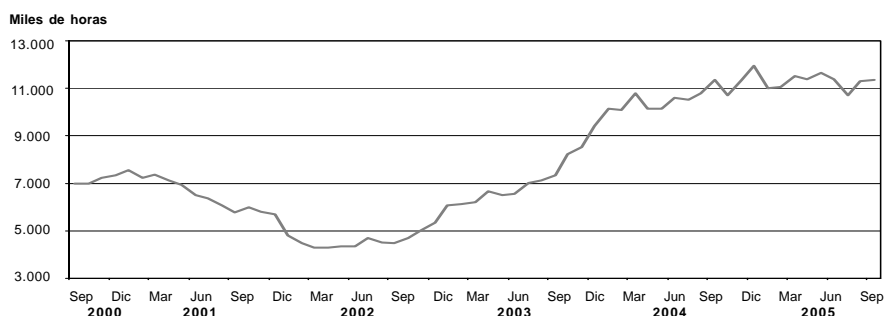

Cuadro 2.3.2 Horas trabajadas por el personal ocupado por empresas de trabajo temporario, clasificado según tarea realizada (miles de horas facturadas)

Periodo	Total	Operarios	Administrativos	Vendedores	Otros
2000	7.110	3.536	2.256	514	804
2001	6.539	3.189	2.126	557	667
2002	4.607	2.197	1.483	306	621
2003	7.144	4.155	1.833	370	786
2004	10.719	5.899	3.169	515	1.136
2004 Sep	11.347	6.065	3.603	498	1.181
Oct	10.688	5.829	3.331	590	938
Nov	11.374	6.192	3.543	559	1.080
Dic	11.979	6.610	3.590	688	1.091
2005 Ene	11.020	6.452	2.922	547	1.099
Feb	11.062	6.363	2.957	597	1.145
Mar	11.541	6.802	2.935	629	1.175
Abr	11.419	6.945	2.750	620	1.104
May	11.658	7.054	2.786	632	1.186
Jun	11.403	6.965	2.753	640	1.045
Jul	10.687	6.193	2.793	554	1.147
Ago	11.320	6.714	2.875	549	1.182
Sep	11.375	6.738	2.818	562	1.257

Cuadro 2.3.3 Ingresos de las empresas de trabajo temporario, según rama de actividad (miles de pesos)

Periodo	Total	Industria manufacturera	Comercio mayorista y minorista	Transporte, correo, bancos, seguros y hoteles	Otros
2000	39.529	15.452	5.850	7.718	10.509
2001	36.160	13.358	6.518	7.841	8.443
2002	28.703	9.910	6.169	4.477	8.147
2003	52.084	21.195	8.238	6.757	15.894
2004	87.330	40.390	13.013	12.561	21.366
2004 Sep	83.914	38.885	12.058	13.452	19.519
Oct	90.308	44.391	11.727	17.575	16.615
Nov	92.728	47.569	12.401	12.929	19.829
Dic	106.114	51.230	14.952	15.110	24.822
2005 Ene	107.817	52.517	14.116	21.901	19.283
Feb	108.077	54.982	13.900	20.773	18.422
Mar	116.933	59.683	14.637	21.468	21.145
Abr	127.429	67.064	15.976	22.636	21.753
May	125.919	65.413	16.175	21.973	22.358
Jun	133.824	69.050	17.494	24.410	22.870
Jul	129.801	67.269	16.819	21.706	24.007
Ago	131.845	67.275	16.553	21.200	26.817
Sep	142.443	73.592	17.691	22.639	28.521

Comercio

3.1.1	Centros de compras. Ventas a precios de 1997. Series desestacionalizada y tendencia ciclo. Variaciones porcentuales	63
3.1.2	Centros de compras. Ventas a precios corrientes y variaciones porcentuales	64
3.1.3	Centros de compras. Cantidad de locales activos, área bruta locativa, ventas por local y por metro cuadrado, y espectadores de cine	65
3.1.4	Centros de compras. Ventas a precios corrientes por rubro según jurisdicción	66
3.2.1	Supermercados. Ventas a precios de 1997. Series desestacionalizada y tendencia ciclo. Variaciones porcentuales	68
3.2.2	Supermercados. Ventas a precios corrientes y variaciones porcentuales	69
3.2.3	Supermercados. Cantidad de cadenas relevadas, bocas de expendio, personal ocupado asalariado, y sueldos y salarios brutos por categoría	69
3.2.4	Supermercados. Ventas totales, ventas por metro cuadrado y ventas por operación según jurisdicción	70
3.2.5	Supermercados. Ventas a precios corrientes por grupos de artículos según jurisdicción	74
3.3.1	Comercios de electrodomésticos y artículos para el hogar. Ventas a precios promedio de 2003	82
3.3.2	Comercios de electrodomésticos y artículos para el hogar. Ventas a precios corrientes y variaciones porcentuales	83
3.3.3	Comercios de electrodomésticos y artículos para el hogar. Ventas a precios corrientes por jurisdicción	83
3.3.4	Comercios de electrodomésticos y artículos para el hogar. Ventas a precios corrientes por grupos de artículos	84
3.3.5	Comercios de electrodomésticos y artículos para el hogar. Cantidad de locales por jurisdicción al 30 de junio de 2004	85
3.3.6	Comercios de electrodomésticos y artículos para el hogar. Cantidad de empresas, locales y personal ocupado	85

Comercio

El INDEC realiza tres relevamientos al sector comercio: la encuesta de supermercados, desde el año 1996, con periodicidad mensual y cobertura nacional; la encuesta de centros de compras, desde el año 1997, con datos de los establecimientos ubicados en el Gran Buenos Aires, con periodicidad mensual y la encuesta de comercios de electrodomésticos y artículos para el hogar, desde diciembre del año 2001, cuya información se recopila trimestralmente a un conjunto de empresas cuya administración central se encuentra ubicada en el Gran Buenos Aires.

La evolución de la actividad se capta principalmente a través de las variaciones de las ventas a precios corrientes por grupos de artículos, además de otras variables de interés como son el nivel de empleo y las ventas por metro cuadrado. Se calculan las ventas a precios constantes (para las encuestas de supermercados y centros de compras se consideran los precios de 1997;

en el caso de la encuesta de electrodomésticos los precios de 2003) que, a partir de la aplicación de índices de precios adecuados a las ventas a precios corrientes, reflejan en sus variaciones la evolución de los volúmenes vendidos.

La longitud de las series de supermercados y centros de compras hace posible la desestacionalización de los datos de ventas a precios constantes, por el método X-12 ARIMA. El objetivo de la desestacionalización de series económicas es el de poder estimar y eliminar de la serie original, en la forma más precisa posible, las variaciones estacionales y las debidas a los días de actividad y a los feriados móviles, de manera que se pueda observar más claramente la evolución de la serie económica en el tiempo. Cabe aclarar que, debido a las características del método utilizado, las componentes estimadas sufren modificaciones cada vez que un nuevo dato se incorpora a la serie original.

**Cuadro 3.1.1 Centros de compras. Ventas a precios de 1997.
Series desestacionalizada y tendencia ciclo. Variaciones porcentuales**

Período	Variación %		
	respecto al período anterior		respecto a igual período del año anterior
	Desestacionalizada	Tendencia ciclo	Desestacionalizada
2004 Dic	0,7	1,3	15,6
2005 Ene	2,3	1,3	16,5
Feb	- 1,9	1,3	16,2
Mar	2,0	1,2	17,8
Abr	- 0,9	1,2	9,1
May	3,5	1,2	12,4
Jun	0,9	1,2	11,5
Jul	1,1	1,1	17,7
Ago	2,4	1,0	18,0
Sep	1,0	0,8	15,5
Oct	0,9	0,5	17,8
Nov	1,4	1,2	15,5
Dic*	0,8	1,0	17,3

Ventas a precios constantes y tendencia ciclo en centros de compras

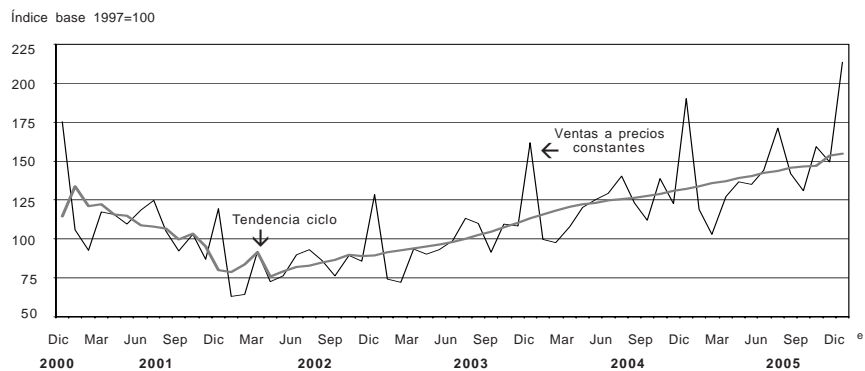

**Cuadro 3.1.2 Centros de compras.
Ventas a precios corrientes y variaciones porcentuales**

Periodo	Ventas totales en millones de pesos	Variación %		
		respecto al período anterior	respecto a igual período del año anterior	del acumulado desde enero hasta cada mes del mismo año respecto a igual período del año anterior
2000	1.797,7	- 2,1	///	///
2001	1.505,6	- 16,2	///	///
2002	1.593,9	5,9	///	///
2003	2.227,5	39,8	///	///
2004	2.973,3	33,5	///	///
2004 Dic	396,5	56,9	30,3	33,6
2005 Ene	245,8	- 38,0	34,8	34,7
Feb	210,3	- 14,4	19,0	27,0
Mar	271,5	29,1	31,5	28,6
Abr	298,9	10,1	28,2	28,5
May	296,9	- 0,7	20,3	26,6
Jun	317,4	6,9	23,7	26,0
Jul	368,8	16,2	34,9	27,6
Ago	306,6	-16,9	27,0	27,5
Sep	290,9	- 5,1	28,5	27,6
Oct	362,6	24,6	27,9	27,6
Nov	345,0	- 4,9	36,5	28,5
Dic *	496,0	43,8	25,1	28,0

Ventas a precios corrientes en centros de compras

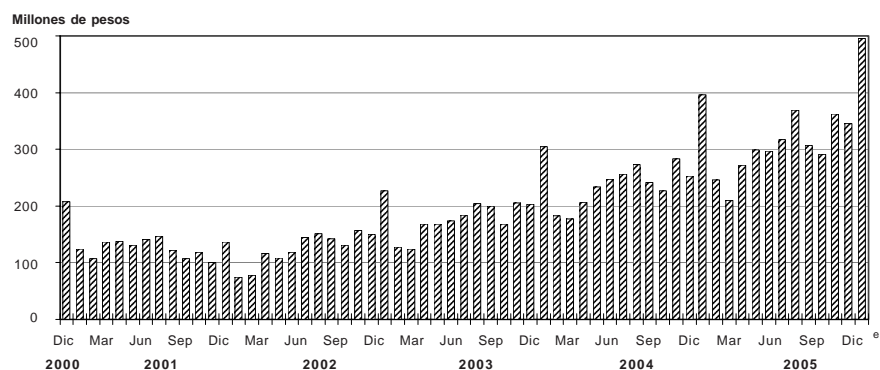

Cuadro 3.1.3 Centros de compras. Cantidad de locales activos, área bruta locativa, ventas por local y por metro cuadrado y espectadores de cine

Período	Cantidad de centros de compras	Cantidad de locales activos con volumen de ventas disponible	Área bruta locativa de los locales activos con volumen de ventas disponible	Ventas promedio por local activo	Ventas promedio por m ²	Espectadores de cine
Total			m ²	Miles de pesos	Pesos	
2004 Nov	28	2.148	394.211	117,6	641	674.021
Dic	28	2.176	369.694	182,0	998	963.715
2005 Ene	28	2.188	397.685	112,3	618	1.076.790
Feb	28	2.177	396.068	96,6	531	980.217
Mar	29	2.214	399.236	122,6	680	913.617
Abr	29	2.222	400.159	134,5	747	780.952
May	29	2.219	400.208	133,8	742	802.784
Jun	29	2.222	400.388	142,8	793	1.041.779
Jul	29	2.235	400.847	165,0	904	2.045.926
Ago	29	2.228	408.075	137,6	751	893.491
Sep	29	2.234	407.331	130,2	714	817.767
Oct	29	2.233	408.380	162,4	888	791.787
Nov	29	2.253	410.510	153,1	840	1.159.805
Ciudad de Buenos Aires						
2004 Nov	14	1.119	148.516	118,6	893	254.294
Dic	14	1.138	150.451	172,1	1.302	342.729
2005 Ene	14	1.133	149.551	99,6	755	350.743
Feb	14	1.128	148.554	89,5	680	308.744
Mar	14	1.124	148.339	122,0	925	327.216
Abr	14	1.133	149.327	131,8	1.000	294.902
May	14	1.130	148.580	130,1	989	258.938
Jun	14	1.132	148.841	138,4	1.052	372.780
Jul	14	1.148	155.336	153,7	1.136	599.865
Ago	14	1.144	155.143	133,4	964	310.006
Sep	14	1.141	156.396	130,8	954	260.010
Oct	14	1.140	156.942	160,3	1.165	269.872
Nov	14	1.138	156.577	153,5	1.116	230.876
24 partidos de la provincia de Buenos Aires						
2004 Nov	14	1.029	245.695	116,5	488	419.727
Dic	14	1.038	246.243	221,8	935	620.986
2005 Ene	14	1.055	248.134	126,0	536	726.047
Feb	14	1.049	247.514	104,2	442	671.473
Mar	15	1.090	250.897	123,3	536	586.401
Abr	15	1.089	250.832	137,4	597	486.050
May	15	1.089	251.628	137,7	596	543.846
Jun	15	1.090	251.547	147,5	639	668.999
Jul	15	1.087	252.511	176,9	762	1.446.061
Ago	15	1.084	252.932	142,0	609	583.485
Sep	15	1.093	250.935	129,6	565	557.757
Oct	15	1.093	251.438	164,5	715	521.915
Nov	15	1.115	253.933	152,7	671	928.929

Cuadro 3.1.4 Centros de compras. Ventas a precios corrientes por rubro según jurisdicción

Período	Total	Indumentaria calzado y marroquinería	Ropa y accesorios deportivos	Amoblamientos, decoración y textiles para el hogar	Patio de comidas, alimentos y kioscos	
Total del Gran Buenos Aires		Miles de pesos				
2004 Nov	252.749	132.757	15.806	13.989	23.887	
Dic	396.493	210.097	25.787	19.149	31.962	
2005 Ene	245.765	109.379	14.848	12.303	27.010	
Feb	210.256	93.954	13.480	13.514	24.593	
Mar	271.539	134.297	18.551	16.786	27.168	
Abr	298.941	159.341	19.164	16.882	26.039	
May	296.895	155.860	19.068	15.866	26.976	
Jun	317.371	159.911	21.690	17.257	28.163	
Jul	368.796	176.599	23.556	18.488	41.176	
Ago	306.557	141.605	21.969	17.324	29.551	
Sep	290.911	140.877	21.373	17.701	29.050	
Oct	362.572	180.297	25.543	18.987	31.052	
Nov	345.019	173.229	21.435	18.509	29.596	
Ciudad de Buenos Aires						
2004 Nov	132.883	78.230	6.478	7.239	12.901	
Dic	196.289	114.300	10.198	9.309	16.610	
2005 Ene	112.850	58.388	5.636	2.665	15.409	
Feb	100.969	51.496	5.160	6.902	12.376	
Mar	137.165	77.200	7.094	9.525	14.176	
Abr	149.276	89.199	7.777	9.085	12.946	
May	146.990	87.304	7.730	8.397	13.408	
Jun	156.631	89.253	8.763	9.456	13.937	
Jul	176.474	98.363	9.403	9.361	19.193	
Ago	152.593	81.313	9.089	9.345	14.864	
Sep	149.258	81.614	8.780	10.217	14.595	
Oct	182.780	103.842	10.523	9.821	15.581	
Nov	174.704	101.416	8.969	9.632	15.317	
24 partidos de la provincia de Buenos Aires						
2004 Nov	119.866	54.527	9.328	6.750	10.986	
Dic	230.204	95.797	15.589	9.840	15.352	
2005 Ene	132.915	50.991	9.212	6.593	13.849	
Feb	109.287	42.458	8.320	6.612	12.217	
Mar	134.374	57.097	11.457	7.261	12.992	
Abr	149.665	70.142	11.387	7.797	13.093	
May	149.905	68.556	11.338	7.469	13.568	
Jun	160.740	70.658	12.927	7.801	14.226	
Jul	192.322	78.236	14.153	9.127	21.983	
Ago	153.964	60.292	12.880	7.979	14.687	
Sep	141.653	59.263	12.593	7.484	14.455	
Oct	179.792	76.455	15.020	9.166	15.471	
Nov	170.315	71.813	12.466	8.877	14.279	

Cuadro 3.1.4

Electrónicos, CD, electrodo- mésticos y computación	Juguetería	Librería y papelería	Diversión y esparcimiento	Perfumería y farmacia	Otros
Miles de pesos					
31.416	3.433	4.655	7.718	8.019	11.069
52.006	10.760	8.207	9.666	12.930	15.929
44.121	4.202	4.829	11.337	7.181	10.555
30.878	2.468	4.202	10.480	6.489	10.198
38.781	3.168	5.363	8.669	8.103	10.653
40.785	3.392	4.866	8.279	8.860	11.333
41.052	3.933	4.742	10.087	8.183	11.128
47.608	4.092	5.489	11.889	9.156	12.116
51.816	5.150	5.750	23.256	9.528	13.477
49.642	8.054	5.392	10.883	9.101	13.036
42.119	3.490	4.466	9.341	9.642	12.852
60.278	4.055	5.416	10.004	11.657	15.283
60.233	4.237	4.947	8.613	9.827	14.393
9.469	1.576	2.897	2.177	5.599	6.317
16.527	4.491	5.077	2.752	8.919	8.106
13.269	1.986	2.793	2.856	4.560	5.288
9.186	961	2.364	2.850	4.277	5.397
11.923	1.413	3.150	2.667	4.589	5.428
11.939	1.555	2.889	2.701	5.010	6.175
11.197	1.837	2.965	2.704	5.462	5.986
14.232	1.956	3.346	3.055	6.285	6.348
14.564	2.381	3.499	6.353	6.263	7.094
14.931	3.576	3.370	2.933	6.157	7.015
13.241	1.700	2.902	2.542	6.704	6.963
19.025	1.900	3.309	2.901	7.878	8.000
17.537	1.970	3.065	2.497	6.651	7.650
21.947	1.857	1.758	5.541	2.420	4.752
35.479	6.269	33.130	6.914	4.011	7.823
31.300	2.565	2.036	8.481	2.621	5.267
21.692	1.507	1.838	7.630	2.212	4.801
26.858	1.755	2.213	6.002	3.514	5.225
28.846	1.837	1.977	5.578	3.850	5.158
29.855	2.096	1.777	7.383	2.721	5.142
33.376	2.136	2.143	8.834	2.871	5.768
37.252	2.769	2.251	16.903	3.265	6.383
34.711	4.478	2.022	7.950	2.944	6.021
28.878	1.790	1.564	6.799	2.938	5.889
41.253	2.155	2.107	7.103	3.779	7.283
42.696	2.267	1.882	6.116	3.176	6.743

**Cuadro 3.2.1 Supermercados. Ventas a precios de 1997.
Series desestacionalizada y tendencia ciclo. Variaciones porcentuales**

Período	Variación %		
	respecto al período anterior		respecto a igual período del año anterior
	Desestacionalizada	Tendencia ciclo	Desestacionalizada
2004 Dic	5,0	0,6	9,5
2005 Ene	- 1,0	0,8	9,3
Feb	- 0,5	0,6	6,2
Mar	0,2	0,6	5,6
Abr	- 2,1	0,6	1,8
May	5,7	0,4	8,4
Jun	- 2,4	0,4	7,2
Jul	0,7	0,2	7,3
Ago	- 0,7	0,2	4,5
Sep	-	0,1	5,8
Oct	3,2	-	7,9
Nov	0,2	0,2	8,2
Dic ^e	- 2,6	0,1	1,5

Ventas a precios constantes y tendencia ciclo en supermercados

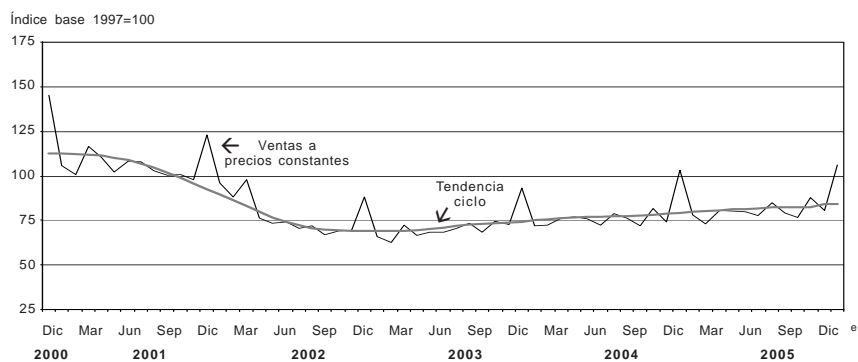

**Cuadro 3.2.2 Supermercados.
Ventas a precios corrientes y variaciones porcentuales**

Período	Ventas totales en millones de pesos	Variación %		
		respecto al período anterior	respecto a igual período del año anterior	del acumulado desde enero hasta cada mes del mismo año respecto a igual acumulado del año anterior
2000	14.339,5	- 0,4	///	///
2001	13.508,1	- 5,8	///	///
2002	15.101,7	11,8	///	///
2003	16.553,4	9,6	///	///
2004	18.254,6	10,3	///	///
2004 Dic	2.054,3	39,1	15,6	10,3
2005 Ene	1.586,6	- 22,8	14,4	14,4
Feb	1.492,6	- 5,9	6,9	10,6
Mar	1.684,2	12,8	16,1	12,5
Abr	1.677,7	- 0,4	14,3	12,9
May	1.630,8	- 2,8	11,6	12,7
Jun	1.644,5	0,8	15,5	13,1
Jul	1.818,5	10,6	17,1	13,7
Ago	1.712,8	- 5,8	12,9	13,6
Sep	1.681,6	- 1,8	17,0	14,0
Oct	1.874,5	11,5	15,2	14,1
Nov	1.775,1	- 5,3	20,2	14,7
Dic ^e	2.330,4	31,3	13,4	14,5

**Cuadro 3.2.3 Supermercados. Cantidad de cadenas relevadas, bocas de
expendio, personal ocupado asalariado y sueldos y salarios brutos por categoría**

Período	Cantidad de cadenas relevadas	Cantidad de bocas de expendio	Personal ocupado		Sueldos y salarios brutos	
			Gerentes, supervisores y otro personal jerárquico	Cajeros, administrativos, repositores y otros	Gerentes, supervisores y otro personal jerárquico	Cajeros, administrativos, repositores y otros
			Número de personas		Miles de pesos	
2004 Nov	73	1.414	12.267	76.299	22.919	61.660
Dic ¹	73	1.419	12.176	77.822	32.605	86.508
2005 Ene	73	1.429	12.346	77.032	24.914	66.423
Feb	73	1.429	12.579	76.709	27.335	64.746
Mar	73	1.428	12.483	76.033	25.269	65.375
Abr	73	1.428	12.224	75.485	25.111	69.921
May	73	1.428	12.707	75.254	26.094	69.136
Jun ¹	73	1.429	12.616	75.065	34.333	93.001
Jul	73	1.428	12.420	74.469	26.521	78.070
Ago	73	1.429	12.433	74.186	29.464	82.957
Sep	73	1.430	12.578	73.897	27.474	81.613
Oct	73	1.436	12.568	73.128	27.700	79.876
Nov	73	1.435	12.551	73.189	28.461	78.420

¹En los meses de junio y diciembre se incluye el aguinaldo.

Cuadro 3.2.4 Supermercados. Ventas totales, ventas por metro cuadrado y ventas por operación según jurisdicción

	Período	Ventas totales en miles de pesos	Superficie cubierta en m ²	Ventas en pesos por m ²	Número de operaciones	Ventas por operación en pesos
Total						
	2004 Nov	1.491.770	2.083.151	716	58.440.286	25,5
	Dic	2.054.252	2.084.749	985	67.091.654	30,6
	2005 Ene	1.586.610	2.093.887	758	58.976.398	26,9
	Feb	1.492.648	2.093.887	713	56.001.967	26,7
	Mar	1.684.236	2.083.213	808	61.581.796	27,3
	Abr	1.677.732	2.083.213	805	60.263.397	27,8
	May	1.630.845	2.104.896	775	58.328.652	28,0
	Jun	1.644.462	2.105.546	781	57.581.711	28,6
	Jul	1.818.530	2.104.846	864	61.470.871	29,6
	Ago	1.712.823	2.104.946	814	59.737.992	28,7
	Sep	1.681.615	2.105.596	799	58.899.343	28,6
	Oct	1.874.516	2.109.391	889	58.818.919	31,9
	Nov	1.775.131	2.108.691	842	58.687.479	30,2
Ciudad de Buenos Aires						
	2004 Nov	316.505	350.647	903	12.811.588	24,7
	Dic	403.299	351.265	1.148	14.370.028	28,1
	2005 Ene	292.080	351.390	831	12.196.229	23,9
	Feb	289.975	351.390	825	11.864.861	24,4
	Mar	350.188	351.390	997	13.424.387	26,1
	Abr	356.362	351.390	1.014	13.190.815	27,0
	May	349.486	351.390	995	12.561.932	27,8
	Jun	347.771	351.390	990	12.667.242	27,5
	Jul	376.643	351.390	1.072	12.955.822	29,1
	Ago	358.536	351.390	1.020	12.670.218	28,3
	Sep	354.440	351.390	1.009	12.497.810	28,4
	Oct	391.899	352.529	1.112	12.431.206	31,5
	Nov	368.170	352.529	1.044	12.667.877	29,1
24 partidos de la provincia de Buenos Aires¹						
	2004 Nov	407.960	621.448	656	14.605.309	27,9
	Dic	590.921	621.578	951	17.244.433	34,3
	2005 Ene	430.422	622.598	691	14.404.112	29,9
	Feb	403.170	622.598	648	13.602.099	29,6
	Mar	463.786	622.598	745	15.414.275	30,1
	Abr	464.889	622.598	747	14.883.918	31,2
	May	445.893	622.598	716	14.783.248	30,2
	Jun	445.236	622.598	715	14.407.896	30,9
	Jul	504.134	621.898	811	15.914.756	31,7
	Ago	466.013	621.998	749	15.332.339	30,4
	Sep	446.122	621.998	717	14.688.272	30,4
	Oct	510.462	621.998	821	13.847.808	36,9
	Nov	478.180	621.298	770	14.572.769	32,8
Resto de Buenos Aires						
	2004 Nov	181.351	314.415	577	6.949.119	26,1
	Dic	262.433	314.996	833	8.005.395	32,8
	2005 Ene	233.434	315.938	739	7.706.954	30,3
	Feb	206.591	315.938	654	6.934.676	29,8
	Mar	214.296	315.938	678	7.382.451	29,0
	Abr	205.558	315.938	651	6.959.538	29,5
	May	200.852	315.938	636	6.696.609	30,0
	Jun	201.078	315.938	636	6.559.607	30,7
	Jul	216.880	315.938	686	6.726.962	32,2
	Ago	204.411	315.938	647	6.550.114	31,2
	Sep	205.918	315.938	652	6.805.648	30,3
	Oct	232.474	317.874	731	6.914.698	33,6
	Nov	220.874	317.874	695	6.691.214	33,0

(sigue)

Cuadro 3.2.4 (continuación)

Período		Ventas totales en miles de pesos	Superficie cubierta en m ²	Ventas en pesos por m ²	Número de operaciones	Ventas por operación en pesos
Córdoba						
2004	Nov	106.415	161.200	660	4.047.866	26,3
	Dic	146.184	161.200	907	4.478.932	32,6
2005	Ene	121.175	161.200	752	4.247.964	28,5
	Feb	107.867	161.200	669	3.861.711	27,9
	Mar	116.141	150.526	772	4.175.093	27,8
	Abr	116.815	150.526	776	4.171.592	28,0
	May	114.510	151.099	758	4.026.874	28,4
	Jun	121.052	151.099	801	4.036.430	30,0
	Jul	131.592	151.099	871	4.276.186	30,8
	Ago	123.782	151.099	819	4.148.257	29,8
	Sep	122.891	151.099	813	4.002.578	30,7
	Oct	133.873	151.099	886	4.213.571	31,8
	Nov	126.363	151.099	836	4.010.208	31,5
Chubut						
2004	Nov	37.390	34.031	1.099	1.290.928	29,0
	Dic	49.281	34.031	1.448	1.430.932	34,4
2005	Ene	41.356	34.031	1.215	1.338.506	30,9
	Feb	38.305	34.031	1.126	1.236.373	31,0
	Mar	41.854	34.031	1.230	1.308.145	32,0
	Abr	42.888	34.031	1.260	1.307.953	32,8
	May	42.407	34.031	1.246	1.238.499	34,2
	Jun	44.048	34.031	1.294	1.254.419	35,1
	Jul	47.843	34.031	1.406	1.347.628	35,5
	Ago	46.466	34.031	1.365	1.318.314	35,2
	Sep	45.583	34.031	1.339	1.295.579	35,2
	Oct	49.395	34.031	1.451	1.358.197	36,4
	Nov	47.531	34.031	1.397	1.314.374	36,2
Entre Ríos						
2004	Nov	20.475	33.572	610	1.021.413	20,0
	Dic	30.689	33.841	907	1.193.585	25,7
2005	Ene	23.092	34.850	663	1.032.970	22,4
	Feb	21.374	34.850	613	1.003.758	21,3
	Mar	23.146	34.850	664	1.030.720	22,5
	Abr	22.864	34.850	656	1.004.355	22,8
	May	22.304	34.850	640	950.720	23,5
	Jun	22.546	35.500	635	942.097	23,9
	Jul	26.098	35.500	735	1.038.158	25,1
	Ago	23.804	35.500	671	985.016	24,2
	Sep	24.202	35.500	682	1.033.061	23,4
	Oct	26.574	36.220	734	994.788	26,7
	Nov	25.486	36.220	704	954.489	26,7
Mendoza						
2004	Nov	98.721	152.846	646	5.282.382	18,7
	Dic	137.161	152.846	897	5.852.616	23,4
2005	Ene	106.794	152.846	699	5.244.004	20,4
	Feb	102.677	152.846	672	5.353.355	19,2
	Mar	116.202	152.846	760	5.770.461	20,1
	Abr	115.193	152.846	754	5.973.224	19,3
	May	109.530	155.750	703	5.698.216	19,2
	Jun	111.942	155.750	719	5.408.891	20,7
	Jul	125.156	155.750	804	5.917.907	21,1
	Ago	118.021	155.750	758	5.773.268	20,4
	Sep	115.721	155.750	743	5.832.548	19,8
	Oct	129.412	155.750	831	6.250.758	20,7
	Nov	122.768	155.750	788	6.150.323	20,0

(sigue)

Cuadro 3.2.4 (continuación)

	Período	Ventas totales en miles de pesos	Superficie cubierta en m ²	Ventas en pesos por m ²	Número de operaciones	Ventas por operación en pesos
Neuquén						
	2004 Nov	40.285	52.943	761	1.620.548	24,9
	Dic	55.156	52.943	1.042	1.631.285	33,8
	2005 Ene	45.302	52.943	856	1.546.482	29,3
	Feb	43.752	52.943	826	1.564.313	28,0
	Mar	47.150	52.943	891	1.623.114	29,0
	Abr	45.832	52.943	866	1.621.260	28,3
	May	41.457	52.943	783	1.341.996	30,9
	Jun	42.264	52.943	798	1.327.691	31,8
	Jul	53.094	52.943	1.003	1.726.306	30,8
	Ago	50.748	52.943	959	1.683.141	30,2
	Sep	49.841	52.943	941	1.669.908	29,8
	Oct	53.529	52.943	1.011	1.648.236	32,5
	Nov	51.526	52.943	973	1.588.034	32,4
Salta						
	2004 Nov	14.780	21.005	704	662.780	22,3
	Dic	22.162	21.005	1.055	822.214	27,0
	2005 Ene	17.284	21.005	823	712.030	24,3
	Feb	15.551	21.005	740	630.827	24,7
	Mar	16.764	21.005	798	686.292	24,4
	Abr	16.837	21.005	802	678.158	24,8
	May	16.391	25.904	633	647.134	25,3
	Jun	16.810	25.904	649	651.355	25,8
	Jul	18.798	25.904	726	700.335	26,8
	Ago	17.652	25.904	681	682.745	25,9
	Sep	17.701	25.904	683	701.096	25,2
	Oct	19.338	25.904	747	712.350	27,1
	Nov	18.335	25.904	708	692.554	26,5
Santa Fe						
	2004 Nov	77.769	131.194	593	2.887.913	26,9
	Dic	110.360	131.194	841	3.484.250	31,7
	2005 Ene	81.833	131.324	623	2.930.406	27,9
	Feb	77.292	131.324	589	2.794.287	27,7
	Mar	87.013	131.324	663	3.029.065	28,7
	Abr	88.085	131.324	671	2.942.757	29,9
	May	85.494	132.902	643	2.956.702	28,9
	Jun	86.021	132.902	647	2.947.165	29,2
	Jul	95.901	132.902	722	3.136.559	30,6
	Ago	89.106	132.902	670	3.018.189	29,5
	Sep	87.483	132.902	658	2.947.185	29,7
	Oct	95.986	132.902	722	2.865.547	33,5
	Nov	92.242	132.902	694	2.735.591	33,7
Tucumán						
	2004 Nov	23.801	28.332	840	969.244	24,6
	Dic	37.315	28.332	1.317	1.177.387	31,7
	2005 Ene	26.359	34.244	770	985.222	26,8
	Feb	25.690	34.244	750	945.301	27,2
	Mar	28.605	34.244	835	1.043.630	27,4
	Abr	27.844	34.244	813	957.067	29,1
	May	27.205	38.654	704	921.735	29,5
	Jun	27.931	38.654	723	942.546	29,6
	Jul	31.226	38.654	808	1.002.634	31,1
	Ago	31.327	38.654	810	966.505	32,4
	Sep	30.124	38.654	779	934.509	32,2
	Oct	32.948	38.654	852	978.976	33,7
	Nov	31.889	38.654	825	946.640	33,7

(sigue)

Cuadro 3.2.4 (conclusión)

	Período	Ventas totales en miles de pesos	Superficie cubierta en m ²	Ventas en pesos por m ²	Número de operaciones	Ventas por operación en pesos
Otras provincias del Norte²						
	2004 Nov	44.512	71.017	627	1.889.488	23,6
	Dic	65.505	71.017	922	2.283.690	28,7
	2005 Ene	48.613	71.017	685	1.959.609	24,8
	Feb	45.724	71.017	644	1.791.991	25,5
	Mar	52.364	71.017	737	1.967.907	26,6
	Abr	48.727	71.017	686	1.860.918	26,2
	May	49.670	75.034	662	1.805.695	27,5
	Jun	49.722	75.034	663	1.819.387	27,3
	Jul	54.248	75.034	723	1.985.828	27,3
	Ago	49.936	75.034	666	1.861.596	26,8
	Sep	49.702	75.034	662	1.819.129	27,3
	Oct	54.671	75.034	729	1.863.677	29,3
	Nov	53.290	75.034	710	1.778.127	30,0
Otras provincias del Centro y del Oeste³						
	2004 Nov	32.430	45.966	706	1.493.129	21,7
	Dic	45.978	45.966	1.000	1.742.327	26,4
	2005 Ene	36.454	45.966	793	1.570.943	23,2
	Feb	34.709	45.966	755	1.483.655	23,4
	Mar	39.088	45.966	850	1.641.229	23,8
	Abr	38.280	45.966	833	1.688.270	22,7
	May	36.588	49.268	743	1.628.324	22,5
	Jun	37.598	49.268	763	1.556.041	24,2
	Jul	41.231	49.268	837	1.674.770	24,6
	Ago	39.373	49.268	799	1.659.800	23,7
	Sep	38.726	49.268	786	1.598.466	24,2
	Oct	42.880	49.268	870	1.669.560	25,7
	Nov	41.437	49.268	841	1.615.020	25,7
Otras provincias del Sur⁴						
	2004 Nov	74.505	64.535	1.154	2.897.842	25,7
	Dic	97.808	64.535	1.516	3.374.580	29,0
	2005 Ene	82.412	64.535	1.277	3.100.967	26,6
	Feb	79.971	64.535	1.239	2.934.760	27,2
	Mar	87.639	64.535	1.358	3.085.027	28,4
	Abr	87.558	64.535	1.357	3.023.572	29,0
	May	89.058	64.535	1.380	3.070.968	29,0
	Jun	90.443	64.535	1.401	3.060.944	29,5
	Jul	95.686	64.535	1.483	3.067.020	31,2
	Ago	93.648	64.535	1.451	3.088.490	30,3
	Sep	93.161	65.185	1.429	3.073.554	30,3
	Oct	101.075	65.185	1.551	3.069.547	32,9
	Nov	97.040	65.185	1.489	2.970.259	32,7

¹ Comprende los siguientes partidos de la provincia de Buenos Aires: Almirante Brown, Avellaneda, Berazategui, Esteban Echeverría, Ezeiza, Florencio Varela, General San Martín, Hurlingham, Ituzaingó, José C. Paz, La Matanza, Lanús, Lomas de Zamora, Malvinas Argentinas, Merlo, Moreno, Morón, Quilmes, San Fernando, San Isidro, San Miguel, Tigre, Tres de Febrero y Vicente López.

² Comprende las provincias de Corrientes, Chaco, Formosa, Jujuy, Misiones y Santiago del Estero.

³ Comprende las provincias de Catamarca, La Rioja, San Juan y San Luis.

⁴ Comprende las provincias de La Pampa, Río Negro, Santa Cruz y Tierra del Fuego.

Cuadro 3.2.5 Supermercados. Ventas a precios corrientes por grupos de artículos según jurisdicción

Período		Total	Bebidas	Almacén	Panadería	Lácteos
Total				Miles de pesos		
2004	Nov	1.476.899	167.601	373.427	46.042	178.691
	Dic	2.054.252	333.758	485.251	62.049	198.389
2005	Ene	1.586.610	182.911	368.272	47.736	178.502
	Feb	1.492.648	165.277	358.758	46.030	176.611
	Mar	1.684.236	173.343	448.705	50.726	197.610
	Abr	1.677.732	172.388	428.358	51.335	202.007
	May	1.630.845	162.523	421.278	50.599	201.520
	Jun	1.644.462	166.440	424.524	50.825	202.574
	Jul	1.818.530	181.169	446.114	55.388	228.616
	Ago	1.712.823	164.318	414.789	53.057	223.551
	Sep	1.681.615	167.021	409.428	51.669	223.061
	Oct	1.874.516	196.280	427.566	55.180	238.643
	Nov	1.775.131	202.968	401.526	51.225	224.539
Ciudad de Buenos Aires						
2004	Nov	316.505	38.864	71.901	13.355	40.078
	Dic	403.299	66.968	87.599	16.860	40.806
2005	Ene	292.080	36.004	61.665	11.640	34.626
	Feb	289.975	34.658	63.666	11.868	36.964
	Mar	350.188	39.841	85.685	14.031	43.642
	Abr	356.362	40.012	83.301	14.757	45.764
	May	349.486	38.399	83.847	14.665	44.834
	Jun	347.771	39.620	83.774	14.480	45.480
	Jul	376.643	41.175	79.108	15.545	53.771
	Ago	358.536	38.490	75.675	14.921	52.909
	Sep	354.440	38.897	74.691	14.560	52.926
	Oct	391.899	45.848	76.913	15.228	56.401
	Nov	368.170	45.848	71.657	14.333	53.178
24 partidos de la provincia de Buenos Aires¹						
2004	Nov	407.960	54.726	98.689	12.140	48.781
	Dic	590.921	112.492	129.868	16.963	54.142
2005	Ene	430.422	54.626	93.305	12.257	47.009
	Feb	403.170	50.518	92.570	11.738	47.929
	Mar	463.786	54.691	118.972	13.355	53.721
	Abr	464.889	56.567	113.919	13.684	54.931
	May	445.893	51.339	112.604	13.358	55.086
	Jun	445.236	51.660	111.973	13.380	54.029
	Jul	504.134	56.553	117.516	15.074	62.978
	Ago	466.013	50.262	107.545	14.410	60.605
	Sep	446.122	50.504	104.854	13.476	59.345
	Oct	510.462	62.070	109.266	14.494	64.515
	Nov	478.180	64.744	100.279	13.494	60.895
Resto de Buenos Aires						
2004	Nov	181.351	20.360	46.262	6.321	23.358
	Dic	262.433	43.244	63.276	8.604	25.995
2005	Ene	233.434	29.496	54.187	8.568	27.992
	Feb	206.591	24.343	48.986	7.402	26.032
	Mar	214.296	22.693	56.089	7.210	26.325
	Abr	205.558	21.382	50.507	6.906	26.948
	May	200.852	20.179	50.479	6.828	26.807
	Jun	201.078	20.661	50.067	6.718	27.098
	Jul	216.880	22.164	54.376	6.856	28.730
	Ago	204.411	19.921	50.154	6.539	27.709
	Sep	205.918	20.631	50.403	6.797	28.579
	Oct	232.474	24.506	52.848	7.363	31.178
	Nov	220.874	25.571	49.523	6.892	29.605

Cuadro 3.2.5

Carnes	Verdulería y frutería	Alimentos preparados y rotisería	Artículos de limpieza y perfumería	Indumentaria, calzado y textiles	Electrónica y artículos para el hogar	Otros
Miles de pesos						
182.286	67.744	26.370	223.136	36.225	77.043	98.334
242.727	79.971	35.014	275.175	57.408	118.210	166.300
192.781	69.503	28.599	254.161	43.708	96.612	123.825
189.605	65.784	27.302	234.808	40.842	69.100	118.531
216.486	70.002	30.154	253.995	41.439	77.751	124.025
222.760	67.559	30.180	260.158	43.612	90.274	109.101
210.612	64.908	29.774	243.611	43.479	91.252	111.289
211.100	63.626	29.829	246.196	45.517	93.470	110.361
228.455	68.667	30.293	272.749	51.221	107.232	148.626
219.192	69.131	28.521	256.220	41.307	91.898	150.839
218.846	74.488	28.167	258.398	39.655	82.675	128.207
232.937	81.908	30.911	287.381	48.458	126.099	149.153
218.456	79.636	29.128	276.425	45.367	109.364	136.497
38.218	18.903	9.294	45.186	6.570	16.449	17.687
46.479	20.527	11.536	52.054	9.812	22.958	27.700
33.979	17.104	8.687	45.284	6.759	18.189	18.143
36.259	17.179	8.592	43.419	5.850	13.073	18.447
43.954	19.386	10.173	49.629	6.335	15.657	21.855
46.531	19.357	10.277	51.142	6.885	18.323	20.013
43.991	18.518	10.096	49.728	6.767	18.680	19.961
43.550	17.761	9.913	49.620	6.814	17.645	19.114
45.177	18.933	8.696	54.118	7.744	21.397	30.979
43.389	19.031	8.799	51.105	6.305	17.471	30.441
43.006	20.466	8.743	51.354	6.153	16.905	26.739
45.522	21.797	9.513	57.020	7.761	25.076	30.820
41.707	21.311	9.205	53.867	7.208	21.748	28.108
42.215	15.813	7.288	61.766	10.666	26.700	29.176
59.812	19.616	10.015	77.839	17.363	41.888	50.923
43.917	16.463	7.973	70.968	12.854	35.212	35.838
43.828	15.697	7.526	64.151	10.776	23.214	35.223
52.226	16.794	8.258	70.088	11.064	26.734	37.883
51.965	15.926	8.319	74.766	11.313	31.597	31.902
47.812	14.913	8.375	66.846	11.178	31.412	32.970
48.071	14.674	8.420	67.602	11.999	30.905	32.523
52.636	16.451	8.997	76.114	13.894	38.652	45.269
49.952	15.998	7.995	70.623	11.156	31.609	45.858
48.338	16.960	7.631	70.077	10.413	27.561	36.963
53.625	18.601	8.490	79.144	13.134	42.460	44.663
49.317	17.629	7.746	75.362	12.266	36.254	40.194
20.209	8.770	2.645	28.097	4.823	8.130	12.376
28.273	10.546	3.694	36.071	7.931	13.073	21.726
26.433	10.751	3.546	37.175	6.508	11.114	17.664
24.167	9.697	3.209	32.442	5.969	8.085	16.259
25.795	9.332	3.226	32.671	5.837	8.918	16.200
26.001	8.538	2.980	32.536	5.678	10.439	13.643
23.951	8.121	3.011	31.238	5.722	10.779	13.737
23.907	7.968	2.966	31.031	5.799	11.087	13.776
25.152	8.453	3.186	33.228	6.576	12.110	16.049
24.270	8.553	2.892	31.192	5.226	11.586	16.369
25.025	9.421	2.943	32.685	5.214	9.558	14.662
27.426	10.435	3.242	36.847	6.337	14.529	17.763
26.034	10.281	3.079	35.907	6.118	11.510	16.354

(sigue)

Cuadro 3.2.5 (continuación)

Período		Total	Bebidas	Almacén	Panadería	Lácteos
		Miles de pesos				
Córdoba						
2004	Nov	106.415	11.224	28.047	1.778	12.774
	Dic	146.184	22.424	35.185	2.303	14.054
2005	Ene	121.175	14.023	27.884	2.080	12.911
	Feb	107.867	11.201	25.237	1.873	12.428
	Mar	116.141	10.831	30.738	1.936	13.404
	Abr	116.815	10.293	30.584	2.054	13.345
	May	114.510	10.540	27.402	2.071	13.611
	Jun	121.052	11.284	29.320	2.156	14.156
	Jul	131.592	12.564	32.237	2.333	14.669
	Ago	123.782	11.065	29.247	2.231	14.905
	Sep	122.891	11.585	28.882	2.179	15.178
	Oct	133.873	13.012	32.535	2.383	15.477
	Nov	126.363	13.117	30.729	2.134	14.364
Chubut						
2004	Nov	37.390	3.710	10.396	1.170	5.146
	Dic	49.281	7.427	13.247	1.487	5.615
2005	Ene	41.356	4.467	10.931	1.277	5.361
	Feb	38.305	4.011	10.094	1.174	5.034
	Mar	41.854	3.954	12.101	1.100	5.572
	Abr	42.888	3.949	11.846	1.237	5.801
	May	42.407	3.800	11.831	1.223	5.825
	Jun	44.048	4.020	12.193	1.305	6.076
	Jul	47.843	4.500	13.082	1.399	6.522
	Ago	46.466	4.063	12.668	1.386	6.589
	Sep	45.583	4.141	12.189	1.327	6.477
	Oct	49.395	4.485	12.790	1.440	6.874
	Nov	47.531	4.530	12.281	1.339	6.494
Entre Ríos						
2004	Nov	20.475	2.029	4.811	739	2.094
	Dic	30.689	4.892	6.504	1.161	2.468
2005	Ene	23.092	2.564	5.031	676	2.234
	Feb	21.374	2.137	4.758	756	2.186
	Mar	23.146	2.132	5.971	814	2.390
	Abr	22.864	2.019	5.669	812	2.373
	May	22.304	1.909	5.655	802	2.366
	Jun	22.546	1.972	5.573	824	2.352
	Jul	26.098	2.299	6.057	915	2.883
	Ago	23.804	2.062	5.310	841	2.756
	Sep	24.202	2.171	5.547	830	2.933
	Oct	26.574	2.439	5.680	902	3.140
	Nov	25.486	2.657	5.390	805	3.012
Mendoza						
2004	Nov	98.721	6.872	31.089	2.149	10.242
	Dic	137.161	14.670	41.804	3.202	11.932
2005	Ene	106.794	8.226	31.660	2.306	10.214
	Feb	102.677	7.398	31.734	2.477	10.300
	Mar	116.202	7.332	38.732	2.802	11.644
	Abr	115.193	6.942	37.554	2.445	11.856
	May	109.530	6.527	35.650	2.390	11.538
	Jun	111.942	6.808	36.566	2.440	11.727
	Jul	125.156	7.807	40.590	2.796	12.933
	Ago	118.021	6.915	37.569	2.637	12.478
	Sep	115.721	7.117	37.363	2.595	12.283
	Oct	129.412	8.567	38.954	2.757	13.294
	Nov	122.768	9.200	37.304	2.460	12.328

Cuadro 3.2.5

Carnes	Verdulería y frutería	Alimentos preparados y rotisería	Artículos de limpieza y perfumería	Indumentaria, calzado y textiles	Electrónica y artículos para el hogar	Otros
Miles de pesos						
14.537	3.605	1.106	14.885	2.604	7.135	8.720
17.825	4.325	1.468	18.095	3.989	10.798	15.718
16.037	4.061	1.403	17.468	3.162	9.787	12.359
15.139	3.686	1.297	15.776	3.337	7.282	10.611
16.357	3.794	1.306	16.273	3.033	8.416	10.053
17.230	3.500	1.519	16.045	3.515	9.195	9.535
19.042	3.362	1.327	15.194	3.485	8.954	9.522
19.097	3.337	1.360	15.891	3.920	10.680	9.851
20.439	3.706	1.568	17.384	4.297	10.742	11.653
19.593	3.984	1.439	16.633	3.321	9.310	12.054
20.494	4.406	1.381	16.810	3.219	8.520	10.237
17.746	4.483	1.547	18.264	3.806	12.730	11.890
16.538	4.336	1.397	17.804	3.516	11.288	11.140
4.883	2.307	543	6.070	1.027	603	1.535
6.333	2.618	726	7.233	1.538	774	2.283
5.168	2.357	622	7.234	1.392	546	2.001
4.922	2.102	628	6.568	1.223	495	2.054
5.156	2.105	657	7.050	1.501	578	2.080
5.804	2.143	661	7.231	1.562	725	1.929
5.599	2.259	649	6.818	1.636	684	2.083
5.882	2.434	675	7.074	1.549	648	2.192
6.528	2.473	769	7.813	1.643	687	2.427
6.533	2.493	730	7.435	1.407	741	2.421
6.441	2.747	743	7.453	1.405	531	2.129
7.090	3.207	762	8.136	1.549	775	2.287
6.754	3.209	718	7.822	1.469	576	2.339
2.104	962	368	3.096	679	1.225	2.368
2.826	1.258	536	3.947	1.025	2.025	4.047
2.403	1.058	397	3.552	754	1.498	2.925
2.383	1.007	358	3.212	745	980	2.852
2.401	1.062	399	3.472	785	1.065	2.655
2.483	954	404	3.502	894	1.296	2.458
2.267	878	397	3.341	919	1.239	2.531
2.250	866	403	3.331	936	1.439	2.600
2.565	960	381	3.877	1.096	1.507	3.558
2.318	952	375	3.533	854	1.456	3.347
2.306	1.038	369	3.730	875	1.191	3.212
2.476	1.138	414	4.050	991	1.667	3.677
2.327	1.132	381	4.015	943	1.501	3.323
16.824	2.628	883	16.592	2.252	3.277	5.913
21.919	2.925	1.291	21.378	3.354	4.915	9.771
17.495	2.369	1.187	18.874	2.641	3.639	8.183
17.374	2.189	1.006	18.035	2.469	2.916	6.779
19.925	2.470	1.088	19.157	2.595	3.043	7.414
20.347	2.405	1.106	19.083	2.729	4.086	6.640
18.633	2.364	1.093	17.381	2.749	4.410	6.795
18.734	2.344	1.074	17.939	3.021	4.530	6.759
21.072	2.684	1.270	20.133	3.080	4.692	8.099
19.737	2.802	1.148	18.698	2.801	4.448	8.788
19.963	3.092	1.141	18.872	2.654	3.709	6.932
21.756	3.445	1.257	21.127	3.216	6.798	8.241
20.712	3.333	1.177	20.828	2.856	5.130	7.440

(sigue)

Cuadro 3.2.5 (continuación)

Período		Total	Bebidas	Almacén	Panadería	Lácteos
Neuquén		Miles de pesos				
2004	Nov	40.285	4.036	10.607	1.033	4.207
	Dic	55.156	8.216	13.822	1.428	4.526
2005	Ene	45.302	4.922	11.005	1.161	4.526
	Feb	43.752	4.665	10.545	1.051	4.411
	Mar	47.150	4.379	12.642	1.136	4.796
	Abr	45.832	4.279	12.208	1.114	4.865
	May	41.457	4.026	8.387	1.108	4.981
	Jun	42.264	4.189	8.525	1.151	5.086
	Jul	53.094	4.983	14.061	1.320	5.673
	Ago	50.748	4.536	13.473	1.260	5.630
	Sep	49.841	4.627	12.936	1.230	5.512
	Oct	53.529	5.013	13.152	1.359	5.759
	Nov	51.526	5.043	12.747	1.266	5.414
Salta						
2004	Nov	14.780	1.048	2.939	371	1.992
	Dic	22.162	2.651	4.293	456	2.644
2005	Ene	17.284	1.254	3.574	378	1.909
	Feb	15.551	995	2.943	366	1.654
	Mar	16.764	1.019	3.716	398	2.027
	Abr	16.837	1.001	3.481	427	2.111
	May	16.391	939	3.447	427	2.059
	Jun	16.810	1.018	3.417	440	2.076
	Jul	18.798	1.156	3.881	475	2.274
	Ago	17.652	1.069	3.563	459	2.219
	Sep	17.701	1.098	3.657	479	2.239
	Oct	19.338	1.299	3.661	496	2.316
	Nov	18.335	1.309	3.446	422	2.076
Santa Fe						
2004	Nov	77.769	9.036	21.219	2.345	7.632
	Dic	110.360	16.892	27.258	3.409	8.827
2005	Ene	81.833	8.691	20.452	2.438	7.512
	Feb	77.292	7.866	19.975	2.465	7.737
	Mar	87.013	8.796	23.941	2.742	8.780
	Abr	88.085	8.764	23.710	2.810	8.972
	May	85.494	8.383	23.152	2.729	8.768
	Jun	86.021	8.503	23.489	2.806	8.935
	Jul	95.901	9.162	24.167	3.096	10.591
	Ago	89.106	8.339	22.419	2.906	10.130
	Sep	87.483	8.431	22.275	2.839	10.027
	Oct	95.986	9.139	22.935	3.057	10.624
	Nov	92.242	9.914	22.085	2.906	9.977
Tucumán						
2004	Nov	23.801	1.950	4.905	474	3.543
	Dic	37.315	5.095	7.544	616	5.243
2005	Ene	26.359	2.219	4.898	463	3.658
	Feb	25.690	2.119	5.319	474	2.828
	Mar	28.605	2.335	6.770	545	3.491
	Abr	27.844	2.406	6.183	553	3.627
	May	27.205	2.271	6.127	546	3.618
	Jun	27.931	2.288	6.213	552	3.665
	Jul	31.226	2.554	6.779	589	3.960
	Ago	31.327	2.349	6.383	584	4.035
	Sep	30.124	2.380	6.364	581	3.868
	Oct	32.948	2.729	6.512	641	3.993
	Nov	31.889	2.937	6.080	569	3.548

Cuadro 3.2.5

Carnes	Verdulería y frutería	Alimentos preparados y rotisería	Artículos de limpieza y perfumería	Indumentaria, calzado y textiles	Electrónica y artículos para el hogar	Otros
Miles de pesos						
5.166	2.176	896	6.085	1.562	832	3.685
6.157	2.456	1.163	7.593	2.509	1.313	5.973
5.555	2.177	1.018	7.201	1.948	1.032	4.757
5.401	1.911	1.020	6.832	1.866	887	5.163
6.035	1.892	1.041	7.245	2.075	947	4.962
6.140	1.863	1.023	7.124	2.157	1.042	4.017
5.813	1.897	1.033	6.833	2.167	1.086	4.126
5.950	1.963	1.054	6.880	2.155	1.103	4.208
6.860	2.182	1.243	7.862	2.360	1.303	5.247
6.834	2.278	1.115	7.392	1.918	1.328	4.984
6.847	2.522	1.136	7.568	1.890	1.027	4.546
7.302	2.850	1.230	8.128	2.244	1.426	5.066
7.008	2.771	1.179	7.887	2.174	1.032	5.005
3.286	345	151	2.763	202	688	995
4.819	417	276	3.410	349	1.109	1.738
3.687	327	200	3.125	246	1.164	1.420
3.509	303	170	2.930	470	977	1.234
3.674	342	169	3.151	324	798	1.146
4.060	332	167	3.017	306	903	1.032
3.707	301	158	2.924	311	1.027	1.091
3.781	313	169	2.967	417	1.135	1.077
4.046	335	217	3.283	520	1.220	1.391
3.883	367	184	3.148	350	1.017	1.393
4.121	403	197	3.183	261	922	1.141
4.424	400	230	3.410	326	1.471	1.305
4.382	360	203	3.442	323	1.187	1.185
8.296	3.964	1.170	10.168	2.346	4.646	6.947
11.120	4.945	1.621	12.938	3.664	8.202	11.484
8.816	4.071	1.292	11.412	2.975	5.911	8.263
8.487	3.918	1.263	10.808	2.660	3.986	8.127
9.982	4.301	1.437	11.919	2.665	4.298	8.152
10.015	4.299	1.434	12.472	2.976	4.999	7.634
9.444	4.064	1.364	11.954	2.912	4.917	7.807
9.402	3.929	1.458	11.980	2.978	4.987	7.554
10.117	4.275	1.310	13.214	3.558	5.995	10.416
9.632	4.182	1.344	12.576	2.793	4.822	9.963
9.481	4.280	1.338	12.485	2.667	4.784	8.876
10.024	4.685	1.459	13.592	3.228	6.931	10.312
9.437	4.638	1.385	12.840	3.002	6.550	9.508
4.167	687	209	4.000	360	1.780	1.726
6.293	1.028	258	4.905	698	2.531	3.104
4.493	735	221	4.367	456	2.411	2.438
4.464	708	210	4.557	862	1.934	2.215
4.772	769	216	4.830	659	1.917	2.301
5.118	727	212	4.728	671	1.574	2.045
4.679	686	218	4.466	655	1.838	2.101
4.552	707	223	4.441	990	2.298	2.002
5.220	575	252	5.022	974	1.976	3.325
5.093	544	231	4.886	696	1.765	4.761
5.170	754	229	4.798	622	1.883	3.475
5.842	901	267	5.441	804	3.064	2.754
5.834	852	258	5.379	742	3.421	2.269

(sigue)

Cuadro 3.2.5 (conclusión)

Período		Total	Bebidas	Almacén	Panadería	Lácteos
Miles de pesos						
Otras provincias del Norte²						
2004	Nov	44.512	3.667	12.751	1.403	5.223
	Dic	65.505	8.533	16.746	1.952	7.177
2005	Ene	48.613	4.199	12.621	1.492	6.020
	Feb	45.724	3.880	11.787	1.634	5.297
	Mar	52.364	4.199	15.057	1.724	6.445
	Abr	48.727	3.849	13.656	1.599	5.793
	May	49.670	3.985	13.966	1.555	6.467
	Jun	49.722	3.806	14.010	1.594	6.092
	Jul	54.248	4.254	15.322	1.746	6.391
	Ago	49.936	3.912	13.721	1.663	6.079
	Sep	49.702	3.899	13.987	1.632	6.263
	Oct	54.671	4.391	14.363	1.704	6.534
	Nov	53.290	5.060	13.716	1.536	6.306
Otras provincias del Centro y del Oeste³						
2004	Nov	32.430	2.187	9.382	734	3.903
	Dic	45.978	5.044	12.761	1.086	4.710
2005	Ene	36.454	2.714	9.584	781	4.196
	Feb	34.709	2.376	10.673	719	3.664
	Mar	39.088	2.370	13.069	806	4.240
	Abr	38.280	2.307	11.905	818	4.295
	May	36.588	2.138	11.347	797	4.195
	Jun	37.598	2.274	11.622	821	4.186
	Jul	41.231	2.534	12.700	886	4.577
	Ago	39.373	2.274	11.762	841	4.588
	Sep	38.726	2.342	11.558	835	4.583
	Oct	42.880	2.734	11.972	856	4.941
	Nov	41.437	2.879	11.299	766	4.462
Otras provincias del Sur⁴						
2004	Nov	74.505	7.892	20.429	2.030	9.718
	Dic	97.808	15.210	25.344	2.522	10.250
2005	Ene	82.412	9.506	21.475	2.219	10.334
	Feb	79.971	9.110	20.471	2.033	10.147
	Mar	87.639	8.771	25.222	2.127	11.133
	Abr	87.558	8.618	23.835	2.119	11.326
	May	89.058	8.088	27.384	2.100	11.365
	Jun	90.443	8.337	27.782	2.158	11.616
	Jul	95.686	9.464	26.238	2.358	12.664
	Ago	93.648	9.061	25.300	2.379	12.919
	Sep	93.161	9.198	24.722	2.309	12.848
	Oct	101.075	10.048	25.985	2.500	13.597
	Nov	97.040	10.159	24.990	2.303	12.880

¹Comprende los siguientes partidos de la provincia de Buenos Aires: Almirante Brown, Avellaneda, Berazategui, Esteban Echeverría, Ezeiza, Florencio Varela, General San Martín, Hurlingham, Ituzaingó, José C. Paz, La Matanza, Lanús, Lomas de Zamora, Malvinas Argentinas, Merlo, Moreno, Morón, Quilmes, San Fernando, San Isidro, San Miguel, Tigre, Tres de Febrero y Vicente López.

Cuadro 3.2.5

Carnes	Verdulería y frutería	Alimentos preparados y rotisería	Artículos de limpieza y perfumería	Indumentaria, calzado y textiles	Electrónica y artículos para el hogar	Otros
Miles de pesos						
7.199	1.523	685	5.986	524	2.589	2.962
11.130	2.270	953	7.462	897	3.640	4.745
7.989	1.737	734	6.567	611	2.971	3.672
7.643	1.620	724	6.255	1.035	2.479	3.370
8.656	1.824	797	7.206	834	2.308	3.314
8.329	1.651	747	6.982	920	2.267	2.934
8.177	1.719	719	6.617	951	2.419	3.095
8.044	1.462	747	6.889	1.091	2.767	3.220
8.928	1.294	853	7.598	1.396	2.670	3.796
8.532	1.339	780	6.988	901	2.232	3.789
8.411	1.309	779	6.931	825	2.437	3.229
8.808	1.888	837	7.624	997	3.755	3.770
8.175	1.751	776	7.285	931	4.242	3.512
5.527	1.048	260	6.307	358	1.325	1.399
7.466	1.355	395	7.908	530	2.344	2.379
6.233	1.116	327	7.071	467	1.766	2.199
5.714	1.012	307	6.608	495	1.474	1.667
6.329	1.108	339	7.111	517	1.315	1.884
6.829	1.055	322	7.014	536	1.524	1.675
6.281	999	322	6.573	607	1.587	1.742
6.387	965	319	6.809	697	1.752	1.766
6.939	986	378	7.575	710	1.811	2.135
6.717	1.073	323	7.202	555	1.770	2.268
6.630	1.192	307	7.267	534	1.652	1.826
7.219	1.407	363	8.036	642	2.638	2.072
7.102	1.380	345	7.920	586	2.918	1.780
9.655	5.013	872	12.135	2.252	1.664	2.845
12.275	5.685	1.082	14.342	3.749	2.640	4.709
10.576	5.177	992	13.863	2.935	1.372	3.963
10.315	4.755	992	13.215	3.085	1.318	4.530
11.224	4.823	1.048	14.193	3.215	1.757	4.126
11.908	4.809	1.009	14.516	3.470	2.304	3.644
11.216	4.827	1.012	13.698	3.420	2.220	3.728
11.493	4.903	1.048	13.742	3.151	2.494	3.719
12.776	5.360	1.173	15.528	3.373	2.470	4.282
12.709	5.535	1.166	14.809	3.024	2.343	4.403
12.613	5.898	1.230	15.185	2.923	1.995	4.240
13.677	6.671	1.300	16.562	3.423	2.779	4.533
13.129	6.653	1.279	16.067	3.233	2.007	4.340

² Comprende las provincias de Corrientes, Chaco, Formosa, Jujuy, Misiones y Santiago del Estero.

³ Comprende las provincias de Catamarca, La Rioja, San Juan y San Luis.

⁴ Comprende las provincias de La Pampa, Río Negro, Santa Cruz y Tierra del Fuego.

**Cuadro 3.3.1 Comercios de electrodomésticos y artículos para el hogar.
Ventas a precios promedio de 2003. Índice base 2003=100**

Período	Total	Variación %	
		respecto a igual período del año anterior	del acumulado desde enero hasta cada mes del mismo año respecto a igual acumulado del año anterior
2002	66,6	///	///
2003	100,0	50,2	///
2004	171,5	71,5	///
2005 ^e			
trimestre 1 ^o	195,8	48,0	48,0
trimestre 2 ^o	221,7	43,3	45,5
trimestre 3 ^o	241,3	44,1	45,0
2004 Jul	174,3	71,1	88,9
Ago	165,1	46,9	81,8
Sep	162,7	59,0	78,7
Oct	224,5	67,8	77,1
Nov	180,6	45,2	73,2
Dic	290,3	62,1	71,5
2005 Ene	237,7	75,0	75,0
Feb	158,7	31,9	54,8
Mar	190,9	35,7	48,0
Abr	211,7	52,5	49,2
May	215,5	42,1	47,6
Jun	237,8	37,0	45,5
Jul ^e	260,3	49,3	46,1
Ago ^e	242,8	47,1	46,2
Sep ^e	220,7	35,6	45,0

Precios y volúmenes. Variación porcentual respecto a igual período del año anterior

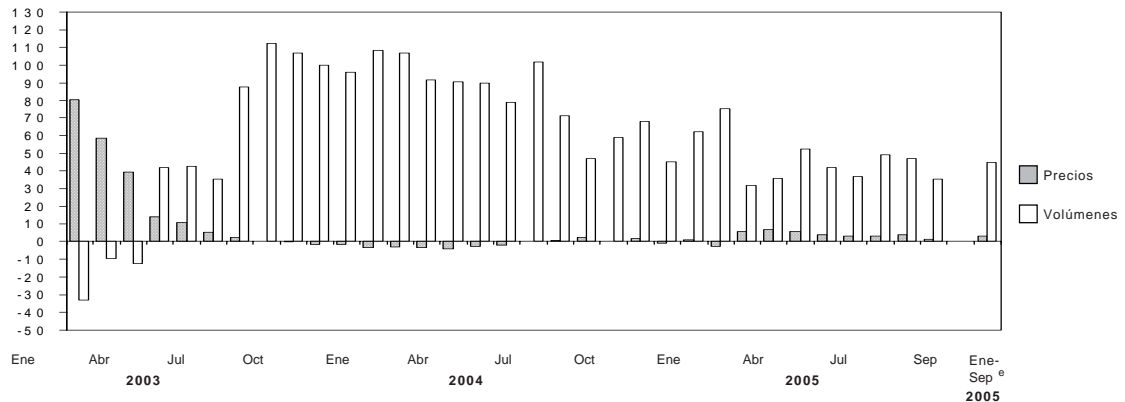

**Cuadro 3.3.2 Comercios de electrodomésticos y artículos para el hogar.
Ventas a precios corrientes y variaciones porcentuales**

Periodo	Ventas totales en miles de pesos	Variación %		
		respecto al período anterior	respecto a igual período del año anterior	del acumulado desde enero hasta cada mes del mismo año respecto a igual acumulado del año anterior
2001	1.432.895	///	///	///
2002	941.600	- 34,3	///	///
2003	1.608.457	70,8	///	///
2004	2.802.217	74,2	///	///
2005 °				
trimestre 1°	812.141	- 14,8	55,2	55,2
trimestre 2°	954.550	17,5	52,8	53,9
trimestre 3° °	1.032.042	8,1	47,2	51,4
2004 Jul	242.626	2,8	78,1	88,5
Ago	233.016	- 4,0	56,8	83,2
Sep	225.663	- 3,2	63,8	80,6
Oct	312.270	38,4	75,1	79,8
Nov	245.914	- 21,2	46,2	75,6
Dic	394.792	60,5	66,1	74,2
2005 Ene	313.556	- 20,6	74,4	74,4
Feb	225.817	- 28,0	42,5	59,4
Mar	273.249	21,0	47,8	55,3
Abr	305.075	11,6	65,1	57,9
May	309.178	1,3	51,6	56,5
Jun	340.297	10,1	44,2	53,9
Jul °	374.974	10,2	54,5	54,0
Ago °	344.667	- 8,1	47,9	53,2
Sep °	312.401	- 9,4	38,4	51,4

Nota: los resultados de 2001, año de inicio de la serie, se disponen a nivel global y no por grupos de artículos.

**Cuadro 3.3.3 Comercios de electrodomésticos y artículos para el hogar.
Ventas a precios corrientes por jurisdicción**

Periodo	Ventas totales en miles de pesos	Ciudad de Buenos Aires	24 partidos de la provincia de Buenos Aires	Resto del país
2002	941.600	356.895	318.123	266.582
2003	1.608.457	584.744	571.340	452.374
2004	2.802.217	885.973	1.014.017	902.228
2004 Jul	242.626	74.314	89.171	79.141
Ago	233.016	73.232	86.141	73.644
Sep	225.663	73.735	80.071	71.857
Oct	312.270	91.666	116.430	104.173
Nov	245.914	78.991	88.859	78.065
Dic	394.792	116.495	141.948	136.349
2005 Ene	313.556	97.655	114.255	101.646
Feb	225.817	64.190	79.659	81.968
Mar	273.249	81.824	93.786	97.638
Abr	305.075	83.653	113.773	107.648
May	309.178	85.392	116.559	107.228
Jun	340.297	91.744	127.335	121.218
Jul °	374.974	99.487	137.470	138.017
Ago °	344.667	92.698	123.970	127.999
Sep °	312.401	86.684	109.341	116.377

**Cuadro 3.3.4 Comercios de electrodomésticos y artículos para el hogar.
Ventas a precios corrientes por grupos de artículos**

Período	Total	Televisores, videocaseteras, DVD y filmadoras	Equipos de audio, walkman, radios y similares	Heladeras y freezers
Pesos				
2002	941.600.364	157.630.123	69.309.986	101.111.343
2003	1.608.457.502	280.308.484	136.081.361	180.977.657
2004	2.802.217.588	592.682.076	249.117.303	264.022.836
2004 Jul	242.626.347	58.199.774	22.229.019	18.120.031
Ago	233.015.756	53.741.657	23.871.538	17.996.554
Sep	225.662.695	46.513.659	21.086.899	21.646.438
Oct	312.269.843	65.924.627	28.511.559	24.917.920
Nov	245.914.236	48.195.277	20.857.387	23.977.186
Dic	394.791.896	76.270.492	40.655.768	40.672.783
2005 Ene	313.555.535	49.092.718	21.399.418	32.246.745
Feb	225.817.142	54.002.455	19.870.368	26.312.548
Mar	273.248.505	68.668.656	20.310.757	26.839.397
Abr	305.074.560	76.078.715	22.127.917	24.244.382
May	309.178.439	80.244.140	20.336.831	21.095.525
Jun	340.297.457	92.434.710	26.040.784	22.154.678
Jul °	374.974.424	101.912.568	27.009.828	28.158.749
Ago °	344.666.696	86.413.438	28.332.406	27.264.545
Sep °	312.400.862	74.105.053	23.323.509	28.593.000

Período	Equipos de aire acondicionado	Lavarropas, secarropas y lavavajillas	Cocinas a gas y eléctricas, hornos microondas y eléctricos, calefactores, calefones y termotanques	Computación y accesorios informáticos	Otros ¹
Pesos					
2002	—	68.826.597	116.699.620	99.484.452	328.538.243
2003	146.216.676	133.772.770	177.585.713	184.075.623	369.439.218
2004	227.356.247	209.617.367	271.139.046	387.113.217	601.169.496
2004 Jul	4.748.445	22.607.931	29.376.652	37.269.284	50.075.211
Ago	6.843.666	19.065.796	22.507.776	39.669.334	49.319.435
Sep	19.644.553	17.034.154	19.791.071	32.639.851	47.306.070
Oct	24.460.496	21.844.497	29.324.481	38.577.020	78.709.243
Nov	38.671.381	14.717.737	17.780.650	30.740.814	50.973.804
Dic	61.584.004	17.544.428	21.150.201	48.905.438	88.008.782
2005 Ene	88.455.922	14.636.368	16.686.711	27.775.964	63.261.689
Feb	15.236.873	16.664.749	15.620.511	29.221.893	48.887.745
Mar	9.014.235	20.593.958	22.253.856	49.421.975	56.145.671
Abr	5.658.869	25.519.088	36.446.503	57.106.376	57.892.710
May	4.313.367	26.316.452	40.156.696	59.298.018	57.417.410
Jun	4.500.140	28.883.439	37.195.141	59.851.554	69.237.011
Jul °	7.761.486	33.705.197	40.092.339	62.318.832	74.015.425
Ago °	9.077.806	26.905.278	29.069.836	67.564.225	70.039.162
Sep °	17.209.772	25.206.219	26.578.721	48.940.631	68.443.957

¹ Hasta el mes de diciembre de 2002 incluye equipos de aire acondicionado.

**Cuadro 3.3.5 Comercios de electrodomésticos y artículos para el hogar.
Cantidad de locales por jurisdicción al 30 de septiembre de 2004**

Jurisdicción	Cantidad de locales
Total	680
Buenos Aires	338
24 partidos de la Provincia de Buenos Aires	282
Resto de la Provincia de Buenos Aires	56
Ciudad de Buenos Aires	159
Catamarca	3
Córdoba	38
Corrientes	3
Chaco	3
Chubut	5
Entre Ríos	8
Formosa	1
Jujuy	4
La Pampa	1
La Rioja	4
Mendoza	31
Misiones	—
Neuquén	8
Río Negro	3
Salta	17
San Juan	4
San Luis	6
Santa Cruz	1
Santa Fe	29
Santiago del Estero	2
Tierra del Fuego	2
Tucumán	10

**Cuadro 3.3.6 Comercios de electrodomésticos y artículos para el hogar.
Cantidad de empresas, locales y personal ocupado**

Período	Total		De 1 a 5 locales		De 6 a 15 locales		De 16 a 30 locales		Más de 30 locales		Personal ocupado
	Empresas	Locales	Empresas	Locales	Empresas	Locales	Empresas	Locales	Empresas	Locales	
2003											
al 31/3	106	610	88	158	8	80	4	87	6	285	6.362
al 30/6	106	605	88	156	8	79	5	115	5	255	6.421
al 30/9	104	604	85	147	9	87	5	116	5	254	6.723
al 31/12	104	606	86	152	8	80	5	115	5	259	7.039
2004											
al 31/3	103	642	84	144	9	88	5	123	5	287	7.298
al 30/6	103	649	84	144	9	87	5	124	5	294	7.870
al 30/9	103	647	85	147	8	80	5	125	5	295	8.660
al 31/12	103	671	85	148	8	85	4	98	6	340	9.520
2005											
al 31/3	103	675	85	147	8	84	4	99	6	345	9.853
al 30/6	103	675	85	145	8	84	4	100	6	346	11.197
al 30/9 °	103	680	85	146	8	84	4	100	6	350	12.092

Sector Externo

Comercio Exterior

1.1	Exportaciones argentinas Series original, desestacionalizada y tendencia suavizada	89
1.2	Importaciones argentinas Series original, desestacionalizada y tendencia suavizada	89
1.3	Balanza comercial argentina	90
1.4.1	Distribución porcentual de la exportación por secciones del Sistema Armonizado	91
1.4.2	Distribución porcentual de la importación por secciones del Sistema Armonizado	91
1.5	Exportación, importación y saldo de la balanza comercial argentina por secciones y capítulos del Sistema Armonizado	92
1.6	Exportación, importación y saldo de la balanza comercial argentina por continentes y países	95
1.7.1	Distribución porcentual de la exportación por Grandes Rubros	97
1.7.2	Exportación mensual por Grandes Rubros	97
1.7.3	Exportación por Grandes Rubros	98
1.8.1	Distribución porcentual de la importación por Uso Económico	99
1.8.2	Importación mensual por Uso Económico	99
1.9.1	Balanza comercial argentina con los países del MERCOSUR	101
1.9.2	Exportación e importación con el MERCOSUR por principales secciones del Sistema Armonizado	103
1.9.3	Exportación a los países del MERCOSUR por Grandes Rubros	105
1.9.4	Importación desde los países del MERCOSUR por Uso Económico	107
1.10.1	Balanza comercial argentina con los países del NAFTA	108
1.10.2	Exportación e importación con el NAFTA por principales secciones del Sistema Armonizado	110
1.10.3	Exportación a los países del NAFTA por Grandes Rubros	112
1.10.4	Importación desde los países del NAFTA por Uso Económico	114
1.11.1	Balanza comercial argentina con los países de la Unión Europea	115
1.11.2	Exportación e importación con los países de la Unión Europea por principales secciones del Sistema Armonizado	118
1.11.3	Exportación a los países de la Unión Europea por Grandes Rubros	121
1.11.4	Importación desde los países de la Unión Europea por Uso Económico	124
	Secciones y capítulos de la Nomenclatura Común del MERCOSUR	125

Cuentas Internacionales

2.1	Estimación de la Posición de Inversión Internacional Resumen por concepto	128
2.2	Estimación del balance de pagos. Cuadro resumen	129

El INDEC elabora las estadísticas del comercio exterior principalmente sobre la base de los registros aduaneros de exportación e importación.

Actualmente, todas las aduanas del país registran sus operaciones a través del Sistema Informático María (SIM). Adicionalmente, desde 1995, se incorporaron fuentes complementarias de información dado que existen operaciones de exportación e importación que no generan documento aduanero y sí deben consignarse en las estadísticas de comercio exterior. Son los casos de la energía eléctrica intercambiada por entes binacionales como Salto Grande y Yacretá y el aprovisionamiento de combustible y comestibles para uso de aeronaves y buques argentinos en el exterior, así como de los extranjeros en el país.

Los bienes exportados e importados se clasifican, a partir del año 1995, según la Nomenclatura Común del Mercosur (NCM) basada en el Sistema Armonizado (SA), clasificación adoptada por la mayoría de los países del mundo. Este sistema agrupa los bienes en 21 secciones y 97 capítulos. Las secciones y los capítulos del Sistema Armonizado coinciden con los de la NCM. El INDEC utiliza también la Clasificación Uniforme de Comercio Internacional (CUCI) y las Grandes Categorías Económicas (GCE). Para las importaciones se aplica además, una agrupación de éstas por Uso Económico y para las exportaciones una clasificación nacional en Grandes Rubros.

Las exportaciones se publican a valores FOB (libre a bordo) y las importaciones a valores CIF (costo, seguro y flete), si bien en este caso también están disponibles los datos a valores FOB. Los países copartícipes se denominan de "destino" para las exportaciones y de "origen" para las importaciones.

Para ampliar conceptos, definiciones y clasificaciones, así como para mayor detalle sobre la información aquí presentada, puede consultarse el Anuario de Comercio Exterior Argentino o el banco de datos dbINDEC.

Cifras estimadas. En ocasión de la publicación de la información de prensa del Intercambio Comercial Argentino suelen practicarse modificaciones en las cifras de los meses anteriores, especialmente en los valores de exportación. Estas modificaciones, habitualmente de poca magnitud, obedecen a múltiples razones. Si bien el valor informado se construye fundamentalmente sobre la base de operaciones realizadas y perfeccionadas desde el punto de vista documental, existe un porcentaje de operaciones – no mayor al 10%– cuyo valor debe ser estimado ya que se encuentra pendiente, al momento de brindar la información, aún estando dentro del plazo permitido por la legislación. Asimismo, hay operaciones que han sido oficializadas por un valor, se efectivizan por un valor inferior y se demora la carga del post embarque (documento

en el que se consigna el valor definitivo) razón por la cual también deben ser estimadas.

Finalmente, la aplicación de regímenes tales como el de precios revisables (petróleo) con ajuste de precios en función de la calidad (concentrado de minerales) así como las operaciones en consignación, permiten a los exportadores modificar los valores declarados en el momento de la exportación, en plazos que van de los 60 a los 180 días del embarque.

Con el dato de abril de 2004 se ha decidido reemplazar el método de desestacionalización X11– ARIMA por el X12– ARIMA, para realizar el ajuste estacional por el método directo de las series de exportaciones e importaciones. También se elabora la tendencia de dichas series, que surgen de eliminar de la serie original, además de las fluctuaciones estacionales, las alteraciones de carácter no estacional (huelgas, efectos climáticos inesperados, etc.). Al eliminar estos factores, el indicador refleja la tendencia histórica y presente de la serie. Para consultar mayores especificaciones del modelo de desestacionalización y estimación de la tendencia ver: "Series de comercio exterior ajuste estacional y de la tendencia" publicado junto al "Informe de prensa del Intercambio Comercial Argentino" del 30 de junio de 2004.

En virtud de la resolución 281/98 los exportadores de minerales tienen opción de modificar el valor de sus transacciones dentro de los 6 meses de la fecha de embarque, en virtud de variaciones en la cantidad y en la ley del mineral constatadas a su arribo a destino. El INDEC ha comenzado a estimar dicha variación en el cálculo de la exportación mensual a los efectos de evitar los ajustes bruscos que suelen perturbar a los usuarios de las cifras de comercio exterior. A tal efecto, para la estimación de las exportaciones totales del mes de diciembre de 2005 se ha procedido a ajustar la cifra de exportación de minerales aplicando la misma variación porcentual registrada en las operaciones cumplidas en el período julio-noviembre de 2004. Similar tratamiento han recibido las operaciones de minerales, de diciembre de 2004 a diciembre de 2005. Para mayor información de estos nuevos indicadores ver Nota Metodológica en el Anexo de la información de prensa del Intercambio Comercial Argentino publicado el 8 de noviembre de 2001 y más detalles en la página INDEC en internet.

A partir de enero de 2004, el INDEC comenzó a estimar el ajuste que deberían tener en los próximos meses las exportaciones de petróleo que se han realizado bajo el régimen de exportación suspensiva con precios revisables. El ajuste definitivo dependerá de la evolución de los precios internacionales del petróleo.

A partir del mes de enero de 2004 se han incluido las exportaciones e importaciones bajo el régimen de courier.

Nota: los totales por suma pueden no coincidir por redondeos en las cifras parciales.

Cuadro 1.1 Exportaciones argentinas
Series original, desestacionalizada y tendencia suavizada con variaciones mensuales y anuales

Periodo	Serie original			Serie desestacionalizada			Tendencia suavizada	
	Millones de dólares	Variación %		Millones de dólares	Variación %		Millones de dólares	Variación %
		mensual	anual		mensual	anual		
2004 Dic	2.962	-2,8	20,3	3.052	-3,0	19,3	3.063	1,0
2005 Ene	2.773	-6,4	19,5	3.162	3,6	19,0	3.090	0,9
Feb	2.601	-6,2	8,6	3.023	-4,4	7,6	3.117	0,9
Mar	3.049	17,2	14,7	3.207	6,1	16,8	3.149	1,0
Abr	3.551	16,5	16,8	3.263	1,7	16,2	3.190	1,3
May	3.671	3,4	8,2	3.130	-4,1	7,2	3.243	1,7
Jun	3.377	-8,0	14,6	3.180	1,6	16,8	3.307	2,0
Jul	3.582	6,1	18,3	3.356	5,5	17,0	3.378	2,2
Ago	3.812	6,4	29,7	3.584	6,8	26,0	3.451	2,2
Sep	3.449	-9,5	15,2	3.500	-2,3	16,4	3.521	2,0
Oct	3.392	-1,7	20,0	3.590	2,6	20,8	3.581	1,7
Nov	3.230	-4,8	6,0	3.267	-9,0	3,8	3.629	1,3
Dic	3.527	9,2	19,1	3.752	14,8	22,9	3.663	0,9

Cuadro 1.2 Importaciones argentinas
Series original, desestacionalizada y tendencia suavizada con variaciones mensuales y anuales

Periodo	Serie original			Serie desestacionalizada			Tendencia suavizada	
	Millones de dólares	Variación %		Millones de dólares	Variación %		Millones de dólares	Variación %
		mensual	anual		mensual	anual		
2004 Dic	2.109	-3,8	39,8	2.151	5,3	41,9	2.121	2,5
2005 Ene	1.901	-9,9	18,2	2.203	2,4	23,6	2.175	2,6
Feb	1.867	-1,8	36,9	2.256	2,4	34,4	2.230	2,5
Mar	2.198	17,7	30,0	2.330	3,3	38,0	2.281	2,3
Abr	2.380	8,3	44,1	2.384	2,3	36,3	2.327	2,0
May	2.476	4,1	38,2	2.452	2,9	34,8	2.366	1,7
Jun	2.724	10,0	33,6	2.478	1,1	32,7	2.398	1,4
Jul	2.349	-13,8	19,3	2.333	-5,9	26,7	2.425	1,1
Ago	2.625	11,7	29,2	2.352	0,8	21,3	2.450	1,0
Sep	2.468	-6,0	21,9	2.395	1,8	23,7	2.472	0,9
Oct	2.503	1,4	26,9	2.431	1,5	24,7	2.493	0,9
Nov	2.708	8,2	23,5	2.502	2,9	22,5	2.513	0,8
Dic	2.494	-7,9	18,3	2.576	3,0	19,8	2.528	0,6

Cuadro 1.3 Balanza comercial argentina

Período	Exportación			Importación			Saldo	
	Año 2004 *	Año 2005 °	Variación % respecto a igual período del año anterior	Año 2004 *	Año 2005 °	Variación % respecto a igual período del año anterior	Año 2004 *	Año 2005 °
	Millones de dólares			Millones de dólares			Millones de dólares	
Total anual	34.550,2	40.013,4	///	22.445,3	28.691,9	///	12.104,9	11.321,5
Ene	2.320,8	2.772,7	19,5	1.608,6	1.900,8	18,2	712,2	871,9
Feb	2.394,5	2.600,7	8,6	1.363,7	1.867,0	36,9	1.030,7	733,7
Mar	2.658,5	3.049,2	14,7	1.690,1	2.197,7	30,0	968,5	851,5
Abr	3.039,7	3.551,0	16,8	1.650,9	2.379,6	44,1	1.388,8	1.171,4
May	3.392,4	3.670,6	8,2	1.792,2	2.476,2	38,2	1.600,2	1.194,4
Jun	2.947,3	3.377,1	14,6	2.039,3	2.723,6	33,6	908,0	653,5
Jul	3.026,7	3.582,0	18,3	1.969,8	2.349,0	19,3	1.056,9	1.233,0
Ago	2.938,5	3.812,0	29,7	2.031,6	2.624,9	29,2	906,9	1.187,1
Sep	2.994,9	3.449,0	15,2	2.025,2	2.468,4	21,9	969,7	980,6
Oct	2.826,2	3.392,0	20,0	1.972,5	2.503,3	26,9	853,7	888,7
Nov	3.048,3	3.230,0	6,0	2.192,6	2.707,6	23,5	855,7	522,4
Dic	2.962,4	3.527,2	19,1	2.108,7	2.493,7	18,3	853,6	1.033,5

Nota: las cifras de diciembre de 2005 deben considerarse como una estimación preliminar en razón de haberse efectuado con un 6,9 % de documentación faltante, que en muchos casos corresponde a operaciones que aún no han sido confirmadas por la Dirección General de Aduana por los operadores, ya que éstas se encuentran dentro del plazo permitido por la legislación.

Evolución de la balanza comercial argentina

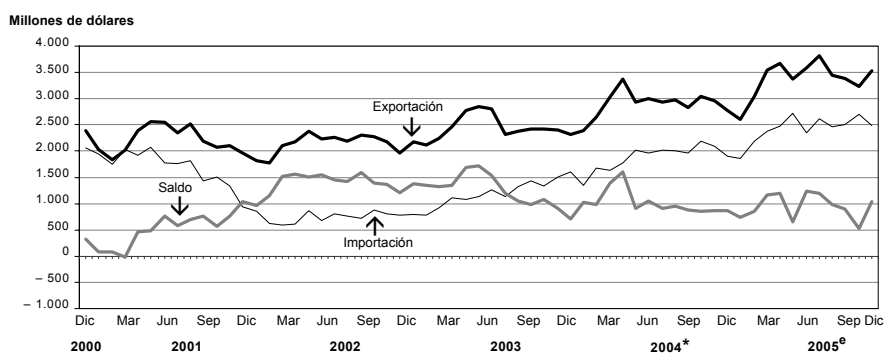

**Cuadro 1.4.1 Distribución porcentual
de la exportación por secciones del Sistema Armonizado**

Sección	Año 2004 *	Año 2005 °
Total	100	100
I Animales vivos y productos del reino animal	7	8
II Productos del reino vegetal	16	16
III Grasas y aceites	9	8
IV Productos alimenticios, bebidas y tabaco	16	15
V Productos minerales	19	18
VI Productos de industrias químicas y conexas	6	6
VII Plástico, caucho y sus manufacturas	3	4
VIII Pieles, cueros y sus manufacturas (excepto calzado)	3	2
IX Madera, carbón vegetal, corcho y sus manufacturas, cestería	1	1
X Pasta de madera, papel, cartón	1	1
XI Materias textiles y sus manufacturas	1	1
XII Calzado, paraguas, flores artificiales y otros	--	--
XIII Manufacturas de piedra, yeso, cemento, amianto, mica, cerámica y vidrio	--	--
XIV Perlas finas, piedras y metales preciosos, monedas y otros	--	--
XV Metales comunes y sus manufacturas	5	6
XVI Máquinas, aparatos y material eléctrico; sus partes	3	3
XVII Material de transporte	6	7
XVIII Instrumentos de óptica, precisión, médico – quirúrgico, relojería y música	--	--
XIX Armas, municiones y sus partes	--	--
XX Mercancías y productos diversos	1	--
XXI Objetos de arte, antigüedades	--	--
Transacciones especiales	1	1

**Cuadro 1.4.2 Distribución porcentual
de la importación por secciones del Sistema Armonizado**

Sección	Año 2004 *	Año 2005 °
Total	100	100
I Animales vivos y productos del reino animal	1	--
II Productos del reino vegetal	2	1
III Grasas y aceites	--	--
IV Productos alimenticios, bebidas y tabaco	1	1
V Productos minerales	6	7
VI Productos de industrias químicas y conexas	19	16
VII Plástico, caucho y sus manufacturas	7	7
VIII Pieles, cueros y sus manufacturas (excepto calzado)	--	--
IX Madera, carbón vegetal, corcho y sus manufacturas, cestería	1	--
X Pasta de madera, papel, cartón	3	3
XI Materias textiles y sus manufacturas	3	3
XII Calzado, paraguas, flores artificiales y otros	1	1
XIII Manufacturas de piedra, yeso, cemento, amianto, mica, cerámica y vidrio	1	1
XIV Perlas finas, piedras y metales preciosos, monedas y otros	--	--
XV Metales comunes y sus manufacturas	7	7
XVI Máquinas, aparatos y material eléctrico; sus partes	28	30
XVII Material de transporte	16	17
XVIII Instrumentos de óptica, precisión, médico – quirúrgico, relojería y música	2	2
XIX Armas, municiones y sus partes	--	--
XX Mercancías y productos diversos	1	1
XXI Objetos de arte, antigüedades	--	--
Transacciones especiales	1	1

**Cuadro 1.5 Exportación, importación y saldo
de la balanza comercial argentina por secciones y capítulos del Sistema Armonizado**

Sección	Capítulo	Exportación			Importación			Saldo
		Año 2004 *	Año 2005 °	Variación % respecto a igual período del año anterior	Año 2004 *	Año 2005 °	Variación % respecto a igual período del año anterior	Año 2005 °
		Miles de dólares	Miles de dólares		Miles de dólares	Miles de dólares		Miles de dólares
Total		34.550.167	40.013.401	15,8	22.445.281	28.691.855	27,8	11.321.546
I		2.514.782	3.019.311	20,1	103.621	116.010	12,0	2.903.301
	1	11.336	13.384	18,1	5.976	7.603	27,2	5.781
	2	1.026.356	1.448.887	41,2	57.769	52.495	-9,1	1.396.392
	3	789.192	779.839	-1,2	9.769	16.382	67,7	763.457
	4	653.980	736.170	12,6	15.160	18.686	23,3	717.484
	5	33.918	41.030	21,0	14.946	20.844	39,5	20.186
II		5.493.362	6.443.714	17,3	387.606	402.644	3,9	6.041.070
	6	2.088	2.446	17,1	2.488	4.364	75,4	-1.918
	7	200.038	240.078	20,0	11.562	10.610	-8,2	229.468
	8	611.879	780.154	27,5	73.330	77.489	5,7	702.665
	9	60.999	67.368	10,4	45.221	57.172	26,4	10.196
	10	2.690.802	2.813.124	4,5	12.299	9.953	-19,1	2.803.171
	11	92.296	97.210	5,3	5.201	5.526	6,2	91.684
	12	1.830.143	2.437.042	33,2	204.505	200.428	-2,0	2.236.614
	13	1.035	1.481	43,1	29.256	31.158	6,5	-29.677
	14	4.083	4.810	17,8	3.744	5.945	58,8	-1.135
III		3.155.640	3.294.277	4,4	39.856	35.953	-9,8	3.258.324
	15	3.155.640	3.294.277	4,4	39.856	35.953	-9,8	3.258.324
IV		5.442.695	5.954.234	9,4	307.728	364.274	18,4	5.589.960
	16	212.290	210.695	-0,8	38.543	50.279	30,4	160.416
	17	146.222	220.994	51,1	19.832	21.871	10,3	199.123
	18	79.608	87.155	9,5	66.339	79.953	20,5	7.202
	19	175.504	209.144	19,2	16.070	17.142	6,7	192.002
	20	444.790	523.007	17,6	37.654	38.768	3,0	484.239
	21	76.306	75.616	-0,9	56.485	67.573	19,6	8.043
	22	273.425	358.314	31,0	22.160	29.160	31,6	329.154
	23	3.843.243	4.049.101	5,4	26.297	29.481	12,1	4.019.620
	24	191.308	220.208	15,1	24.348	30.048	23,4	190.160
V		6.581.600	7.388.521	12,3	1.251.157	1.950.016	55,9	5.438.505
	25	44.878	52.247	16,4	47.797	59.469	24,4	-7.222
	26	675.753	824.056	21,9	281.594	467.504	66,0	356.552
	27	5.860.970	6.512.218	11,1	921.767	1.423.042	54,4	5.089.176
VI		2.146.909	2.459.217	14,5	4.232.753	4.644.273	9,7	-2.185.056
	28	194.436	241.908	24,4	376.114	438.725	16,6	-196.817
	29	506.075	598.888	18,3	1.621.543	1.721.070	6,1	-1.122.182
	30	344.138	352.211	2,3	545.077	624.573	14,6	-272.362
	31	86.810	125.608	44,7	430.249	433.452	0,7	-307.844
	32	123.012	142.199	15,6	248.781	283.244	13,9	-141.045
	33	237.903	320.511	34,7	139.650	172.635	23,6	147.876
	34	81.365	100.021	22,9	161.627	173.127	7,1	-73.106
	35	95.556	114.661	20,0	61.551	70.145	14,0	44.516
	36	4.680	6.262	33,8	10.422	10.561	1,3	-4.299
	37	57.930	62.975	8,7	99.307	111.575	12,4	-48.600
	38	415.006	393.974	-5,1	538.430	605.167	12,4	-211.193
VII		1.127.982	1.402.041	24,3	1.639.670	2.073.352	26,4	-671.311
	39	937.135	1.146.833	22,4	1.164.221	1.496.979	28,6	-350.146
	40	190.847	255.208	33,7	475.450	576.374	21,2	-321.166

(sigue)

Cuadro 1.5 (continuación)

Sección	Capi- tulo	Exportación			Importación			Saldo
		Año 2004 *	Año 2005 °	Variación % respecto a igual período del año anterior	Año 2004 *	Año 2005 °	Variación % respecto a igual período del año anterior	Año 2005 °
		Miles de dólares	Miles de dólares		Miles de dólares	Miles de dólares		Miles de dólares
VIII		939.366	952.413	1,4	71.722	84.386	17,7	868.027
	41	818.980	817.158	- 0,2	33.793	31.416	- 7,0	785.742
	42	94.775	103.105	8,8	36.267	50.714	39,8	52.391
	43	25.611	32.150	25,5	1.663	2.257	35,7	29.893
IX		277.101	278.916	0,7	111.724	123.143	10,2	155.773
	44	274.089	276.246	0,8	65.806	82.892	26,0	193.354
	45	2.980	2.637	- 11,5	45.035	38.857	- 13,7	- 36.220
	46	31	33	6,5	883	1.394	57,9	- 1.361
X		483.567	498.603	3,1	663.388	802.449	21,0	- 303.846
	47	134.553	107.301	- 20,3	70.008	67.634	- 3,4	39.667
	48	286.857	317.672	10,7	525.278	640.124	21,9	- 322.452
	49	62.157	73.630	18,5	68.102	94.691	39,0	- 21.061
XI		462.778	486.859	5,2	761.347	911.534	19,7	- 424.675
	50	2	7	250,0	1.154	1.707	47,9	- 1.700
	51	177.906	169.956	- 4,5	9.934	9.198	- 7,4	160.758
	52	37.694	48.880	29,7	151.081	173.310	14,7	- 124.430
	53	32	118	268,8	4.231	5.693	34,6	- 5.575
	54	64.335	57.271	- 11,0	135.375	152.174	12,4	- 94.903
	55	15.676	17.808	13,6	149.919	177.959	18,7	- 160.151
	56	38.946	43.562	11,9	36.219	45.781	26,4	- 2.219
	57	4.704	5.718	21,6	9.567	12.356	29,2	- 6.638
	58	9.819	23.663	141,0	22.414	31.610	41,0	- 7.947
	59	34.616	34.104	- 1,5	55.741	66.719	19,7	- 32.615
	60	7.602	7.441	- 2,1	40.537	44.235	9,1	- 36.794
	61	37.159	40.375	8,7	35.419	45.782	29,3	- 5.407
	62	24.752	28.140	13,7	58.693	76.722	30,7	- 48.582
	63	9.534	9.815	2,9	51.062	68.289	33,7	- 58.474
XII		21.391	30.295	41,6	154.991	196.593	26,8	- 166.298
	64	19.972	28.789	44,1	146.098	183.116	25,3	- 154.327
	65	1.032	1.116	8,1	3.965	7.604	91,8	- 6.488
	66	198	330	66,7	3.112	3.633	16,7	- 3.303
	67	189	59	- 68,8	1.816	2.240	23,3	- 2.181
XIII		124.551	144.156	15,7	207.940	254.928	22,6	- 110.772
	68	44.558	53.103	19,2	42.842	56.563	32,0	- 3.460
	69	43.984	52.292	18,9	71.723	88.062	22,8	- 35.770
	70	36.009	38.761	7,6	93.375	110.303	18,1	- 71.542
XIV		141.707	153.009	8,0	29.836	44.980	50,8	108.029
	71	141.707	153.009	8,0	29.836	44.980	50,8	108.029
XV		1.706.718	2.305.819	35,1	1.462.893	1.987.277	35,8	318.542
	72	574.497	692.343	20,5	567.676	715.955	26,1	- 23.612
	73	642.905	1.051.396	63,5	343.659	603.057	75,5	448.339
	74	9.896	11.599	17,2	120.438	156.518	30,0	- 144.919
	75	69	197	185,5	21.234	25.876	21,9	- 25.679
	76	380.938	443.897	16,5	97.807	124.367	27,2	319.530
	77	///	///	///	///	///	///	///
	78	22.668	24.160	6,6	541	654	20,9	23.506
	79	12.905	15.543	20,4	23.470	28.766	22,6	- 13.223
	80	6	31	416,7	11.364	10.865	- 4,4	- 10.834
	81	2.334	2.629	12,6	15.928	18.969	19,1	- 16.340
	82	36.183	34.168	- 5,6	172.373	193.836	12,5	- 159.668
	83	24.317	29.857	22,8	88.404	108.415	22,6	- 78.558

(sigue)

Cuadro 1.5 (conclusión)

Sección	Capítulo	Exportación			Importación			Saldo
		Año 2004 *	Año 2005 °	Variación % respecto a igual período del año anterior	Año 2004 *	Año 2005 °	Variación % respecto a igual período del año anterior	Año 2005 °
		Miles de dólares	Miles de dólares		Miles de dólares	Miles de dólares		Miles de dólares
XVI		1.057.841	1.320.393	24,8	6.361.070	8.514.537	33,9	- 7.194.144
	84	775.631	974.027	25,6	3.767.193	4.887.885	29,7	- 3.913.858
	85	282.210	346.366	22,7	2.593.877	3.626.651	39,8	- 3.280.285
XVII		2.102.551	2.983.410	41,9	3.615.659	4.867.990	34,6	- 1.884.580
	86	5.720	7.669	34,1	8.229	45.739	455,8	- 38.070
	87	2.050.020	2.893.740	41,2	3.082.574	4.247.345	37,8	- 1.353.605
	88	26.026	50.951	95,8	507.929	462.387	- 9,0	- 411.436
	89	20.784	31.050	49,4	16.927	112.519	564,7	- 81.469
XVIII		127.497	166.605	30,7	516.980	673.041	30,2	- 506.436
	90	122.744	161.679	31,7	483.513	630.425	30,4	- 468.746
	91	3.638	3.365	- 7,5	26.277	31.795	21,0	- 28.430
	92	1.115	1.561	40,0	7.190	10.821	50,5	- 9.260
XIX		9.253	10.088	9,0	5.679	6.065	6,8	4.023
	93	9.253	10.088	9,0	5.679	6.065	6,8	4.023
X X		215.430	164.533	- 23,6	280.152	373.768	33,4	- 209.235
	94	194.703	138.526	- 28,9	101.020	143.038	41,6	- 4.512
	95	14.990	18.041	20,4	115.108	155.811	35,4	- 137.770
	96	5.736	7.965	38,9	64.024	74.919	17,0	- 66.954
XXI		2.981	4.920	65,0	1.374	15.598	///	- 10.678
	97	2.981	4.920	65,0	1.374	15.598	///	- 10.678
Transacciones especiales		414.466	552.068	33,2	238.136	249.042	4,6	303.026
	Aprovisionamiento de combustibles	334.424	478.309	43,0	84.105	126.198	50,0	352.111
	Otros aprovisionamientos	37.836	34.166	- 9,7	9.352	10.167	8,7	23.999
	Simplificadas	1.557	3.401	118,4	-	-	-	3.401
	Courier	40.648	36.192	- 11,0	144.679	112.676	- 22,1	- 76.484

**Cuadro 1.6 Exportación, importación y saldo
de la balanza comercial argentina por continentes y países**

Continentes y países	Exportación		Importación		Saldo	
	Año 2004 *	Año 2005 °	Año 2004 *	Año 2005 °	Año 2004 *	Año 2005 °
Miles de dólares						
Total general	34.550.167	40.013.401	22.445.281	28.691.855	12.104.886	11.321.546
Total de América	18.032.374	21.099.342	13.324.251	17.141.868	4.708.123	3.957.475
Bolivia	296.859	366.676	138.670	269.249	158.189	97.427
Brasil	5.586.707	6.325.683	7.566.957	10.186.106	- 1.980.250	- 3.860.424
Canadá	176.506	298.662	129.564	160.105	46.942	138.557
Colombia	273.376	357.611	46.801	53.455	226.575	304.155
Cuba	91.323	97.072	1.509	1.755	89.814	95.317
Chile	3.838.536	4.499.822	404.456	548.988	3.434.081	3.950.834
Ecuador	196.295	260.632	54.526	60.227	141.769	200.406
Estados Unidos	3.732.622	4.469.944	3.388.545	3.998.793	344.076	471.151
México	1.035.031	1.150.627	757.946	793.560	277.084	357.066
Paraguay	520.244	504.294	380.497	451.225	139.747	53.069
Perú	495.401	598.475	33.292	44.709	462.108	553.767
Puerto Rico	94.804	76.891	42.959	40.377	51.845	36.514
República Dominicana	107.344	123.267	918	1.227	106.426	122.040
Uruguay	662.956	816.899	226.605	268.901	436.351	547.998
Venezuela	433.847	511.200	34.477	32.345	399.370	478.855
Demás países	490.524	641.587	116.528	230.846	373.996	410.741
Total de Europa	6.946.746	8.004.478	5.153.008	5.970.883	1.793.738	2.033.596
Austria	12.012	10.870	88.180	103.101	- 76.169	- 92.231
Bélgica	249.782	261.562	140.026	168.316	109.756	93.246
Bulgaria	22.060	103.588	4.367	8.539	17.693	95.049
Dinamarca	288.995	289.761	101.519	109.526	187.476	180.235
Eslovaquia	39	275	11.952	11.541	- 11.913	- 11.266
España	1.345.576	1.559.017	516.978	570.735	828.598	988.282
Finlandia	76.036	56.690	74.189	110.803	1.847	- 54.113
Francia	295.035	383.993	584.539	583.357	- 289.504	- 199.364
Grecia	114.595	70.040	12.213	10.775	102.382	59.265
Hungría	11.248	8.886	21.547	22.736	- 10.299	- 13.850
Irlanda	45.998	60.861	48.437	72.056	- 2.439	- 11.195
Italia	948.585	987.071	623.404	747.856	325.181	239.215
Letonia	8.001	28.769	26.764	27.394	- 18.763	1.375
Lituania	14.242	16.591	91	3.819	14.152	12.772
Noruega	22.692	29.342	24.053	20.268	- 1.361	9.073
Países Bajos	1.244.203	1.351.070	172.339	181.906	1.071.864	1.169.164
Polonia	181.670	298.455	42.531	54.243	139.139	244.213
Portugal	131.036	122.539	49.650	53.751	81.386	68.789
Reino Unido	405.258	374.329	311.502	319.435	93.755	54.894
República Checa	19.841	20.751	38.636	43.499	- 18.795	- 22.748
República Federal de Alemania	726.313	823.336	1.093.131	1.303.602	- 366.818	- 480.267
Rumania	14.031	18.479	23.820	28.374	- 9.789	- 9.895
Rusia	359.368	669.180	135.708	194.869	223.661	474.311
Suecia	47.874	27.281	266.532	316.452	- 218.658	- 289.170
Suiza	20.885	99.323	248.025	256.337	- 227.140	- 157.014
Turquía	237.630	203.178	25.739	43.143	211.891	160.035
Ucrania	24.646	46.776	18.456	28.324	6.191	18.452
Demás países	79.095	82.465	448.680	576.126	- 369.585	- 493.661

(sigue)

Cuadro 1.6 (conclusión)

Continentes y países	Exportación		Importación		Saldo	
	Año 2004 *	Año 2005 °	Año 2004 *	Año 2005 °	Año 2004 *	Año 2005 °
Miles de dólares						
Total de Asia	6.445.534	7.719.247	3.301.665	4.931.747	3.143.869	2.787.499
Arabia Saudita	174.857	230.097	10.539	701	164.318	229.397
Bahrein	9.885	5.306	–	4.450	9.885	856
Bangladesh	142.944	162.912	1.089	1.744	141.855	161.168
Corea Republicana	318.106	349.755	307.650	414.537	10.456	–64.781
China	2.628.323	3.158.285	1.401.814	2.239.552	1.226.509	918.732
Emiratos Árabes Unidos	189.890	218.398	2.864	936	187.025	217.461
Filipinas	248.459	284.063	20.675	33.845	227.785	250.219
Hong Kong	108.226	143.231	27.922	33.337	80.303	109.893
India	560.949	729.113	161.072	261.958	399.876	467.155
Indonesia	248.361	368.928	107.412	144.383	140.949	224.545
Irán	1.130	188	1.330	854	–200	–665
Iraq	34.307	21.487	–	–	34.307	21.487
Israel	176.227	208.657	57.999	79.938	118.228	128.720
Japón	359.557	285.643	612.349	788.867	–252.793	–503.224
Jordania	75.982	65.898	7	2	75.975	65.897
Kuwait	24.905	30.735	5.536	–	19.368	30.735
Líbano	33.331	28.032	157	122	33.175	27.910
Malasia	275.550	413.389	131.021	172.920	144.528	240.468
Omán	25.777	39.884	4	–	25.772	39.884
Pakistán	42.880	38.894	27.293	30.776	15.587	8.118
República de Yemen	39.861	68.876	–	1	39.861	68.875
Singapur	14.674	16.792	64.645	104.862	–49.970	–88.070
Siria	125.825	162.155	1.203	357	124.622	161.798
Sri Lanka	51.809	32.715	5.217	5.718	46.592	26.997
Tailandia	286.172	315.013	130.070	320.794	156.102	–5.781
Taiwán	82.957	107.082	186.592	226.771	–103.635	–119.689
Vietnam	146.285	191.942	11.608	22.413	134.677	169.530
Demás países	18.307	41.775	25.595	41.910	–7.288	–135
Total de África	2.573.506	2.475.028	180.890	168.022	2.392.616	2.307.006
Angola	80.881	139.732	–	–	80.881	139.732
Argelia	450.859	453.931	282	652	450.577	453.279
Costa de Marfil	5.297	14.470	496	1.352	4.802	13.118
Egipto	598.789	572.657	18.143	3.941	580.646	568.716
Kenya	78.510	23.819	178	251	78.332	23.568
Libia	53.601	57.258	–	–	53.601	57.258
Marruecos	210.306	202.368	4.926	19.594	205.380	182.774
Mauricio	24.506	26.514	44	408	24.461	26.107
Mozambique	48.631	31.415	–	1	48.631	31.415
Nigeria	97.245	109.867	15.362	446	81.883	109.421
Senegal	21.030	29.640	3	2.081	21.027	27.558
Sudáfrica	601.407	493.527	90.728	108.942	510.680	384.585
Tanzania	25.537	24.251	–	1	25.537	24.250
Túnez	114.446	111.087	15.914	6.335	98.532	104.752
Demás países	162.461	184.492	34.814	24.018	127.647	160.474
Total de Oceanía	137.541	163.237	85.350	150.081	52.191	13.157
Australia	123.600	145.449	73.094	136.252	50.506	9.197
Nueva Zelanda	11.377	14.597	12.226	13.795	–848	802
Demás países	2.564	3.191	30	33	2.534	3.158
Indeterminado	414.466	552.068	400.117	329.254	14.348	222.814

Cuadro 1.7.1 Distribución porcentual de la exportación por Grandes Rubros

Grandes Rubros	Año 2004 *	Año 2005 °
Total	100	100
Productos primarios	20	20
Manufacturas de origen agropecuario (MOA)	35	33
Manufacturas de origen industrial (MOI)	27	30
Combustibles y energía	18	17

Cuadro 1.7.2 Exportación mensual por Grandes Rubros

Período	Total			Productos primarios			MOA		
	Año 2004 *	Año 2005 °	Variación % respecto a igual período del año anterior	Año 2004 *	Año 2005 °	Variación % respecto a igual período del año anterior	Año 2004 *	Año 2005 °	Variación % respecto a igual período del año anterior
	Millones de dólares	Millones de dólares		Millones de dólares	Millones de dólares		Millones de dólares	Millones de dólares	
Total anual	34.550,2	40.013,4	15,8	6.850,4	7.915,7	15,6	11.954,2	13.172,4	10,2
Ene	2.320,8	2.772,7	19,5	433,3	503,8	16,3	860,8	905,6	5,2
Feb	2.394,5	2.600,7	8,6	415,1	497,8	19,9	943,0	840,1	- 10,9
Mar	2.658,5	3.049,2	14,7	511,3	654,7	28,0	888,7	973,6	9,6
Abr	3.039,7	3.551,0	16,8	892,3	938,2	5,1	1.018,8	1.041,4	2,2
May	3.392,4	3.670,6	8,2	933,2	1.023,2	9,6	1.202,9	1.122,4	- 6,7
Jun	2.947,3	3.377,1	14,6	638,7	769,7	20,5	1.049,9	1.131,9	7,8
Jul	3.026,7	3.582,0	18,3	652,9	828,0	26,8	1.094,6	1.168,6	6,8
Ago	2.938,5	3.812,0	29,7	607,7	743,9	22,4	998,3	1.295,7	29,8
Sep	2.994,9	3.449,0	15,2	535,9	566,4	5,7	972,2	1.124,7	15,7
Oct	2.826,2	3.392,0	20,0	318,9	418,9	31,4	949,0	1.208,5	27,3
Nov	3.048,3	3.230,0	6,0	433,3	352,8	- 18,6	1.043,0	1.151,5	10,4
Dic	2.962,4	3.527,2	19,1	477,8	618,3	29,4	932,9	1.208,4	29,5

Período	MOI			Combustibles y energía		
	Año 2004 *	Año 2005 °	Variación % respecto a igual período del año anterior	Año 2004 *	Año 2005 °	Variación % respecto a igual período del año anterior
	Millones de dólares	Millones de dólares		Millones de dólares	Millones de dólares	
Total anual	9.550,2	11.934,8	25,0	6.195,4	6.990,5	12,8
Ene	585,1	824,7	41,0	441,7	538,6	21,9
Feb	625,6	828,7	32,5	410,8	434,0	5,6
Mar	745,1	913,0	22,5	513,4	507,9	- 1,1
Abr	670,3	1.003,7	49,7	458,3	567,7	23,9
May	756,9	993,7	31,3	499,3	531,3	6,4
Jun	782,4	923,0	18,0	476,3	552,5	16,0
Jul	774,9	1.011,7	30,6	504,4	573,7	13,7
Ago	819,8	1.064,5	29,8	512,7	707,9	38,1
Sep	834,3	1.058,8	26,9	652,5	699,1	7,1
Oct	945,3	1.127,1	19,2	613,0	637,5	4,0
Nov	1.006,5	1.139,9	13,3	565,5	585,8	3,6
Dic	1.004,0	1.046,0	4,2	547,6	654,5	19,5

Cuadro 1.7.3 Exportación por Grandes Rubros

Denominación	Año 2004 *	Año 2005 °	Variación % respecto a igual período del año anterior
	Millones de dólares	Millones de dólares	
Total	34.550,2	40.013,4	15,8
Productos primarios	6.850,4	7.915,6	15,6
Animales vivos	11,4	13,5	18,3
Pescados y mariscos sin elaborar	475,4	440,0	- 7,4
Miel	121,7	128,5	5,6
Hortalizas y legumbres sin elaborar	198,5	237,5	19,7
Frutas frescas	548,5	684,2	24,7
Cereales	2.690,8	2.813,1	4,5
Semillas y frutas oleaginosas	1.830,1	2.437,0	33,2
Tabaco sin elaborar	184,2	211,7	14,9
Lanas sucias	41,5	34,3	- 17,4
Fibra de algodón	10,8	25,0	132,0
Mineral de cobre y sus concentrados	666,1	810,8	21,7
Resto de productos primarios	71,4	80,0	12,0
Manufacturas de Origen Agropecuario (MOA)	11.954,2	13.172,5	10,2
Carnes y sus preparados	1.230,5	1.648,1	33,9
Pescados y mariscos elaborados	321,9	351,2	9,1
Productos lácteos	523,3	600,2	14,7
Otros productos de origen animal	29,9	37,2	24,2
Frutas secas o procesadas	63,4	96,0	51,4
Café, té, yerba mate y especias	61,0	67,4	10,4
Productos de molinería	92,3	97,2	5,3
Grasas y aceites	3.155,6	3.294,3	4,4
Azúcar y artículos de confitería	146,2	221,0	51,1
Preparados de hortalizas, legumbres y frutas	446,3	525,6	17,8
Bebidas, líquidos alcohólicos y vinagre	273,4	358,3	31,0
Residuos y desperdicios de la industria alimenticia	3.843,2	4.049,1	5,4
Extractos curtientes y tintóreos	35,4	38,9	9,9
Pieles y cueros	836,9	839,1	0,3
Lanas elaboradas	135,4	133,6	- 1,3
Resto de MOA	759,4	815,3	7,4
Manufacturas de Origen Industrial (MOI)	9.550,2	11.934,8	25,0
Productos químicos y conexos	2.015,9	2.305,6	14,4
Materias plásticas y sus manufacturas	937,1	1.146,8	22,4
Caucho y sus manufacturas	190,4	255,0	33,9
Manufacturas de cueros, marroquinería	102,4	113,3	10,6
Papel, cartón, impresos y publicaciones	483,6	498,6	3,1
Textiles y confecciones	271,6	290,5	7,0
Calzado y sus partes componentes	20,0	28,8	44,1
Manufacturas de piedra, yeso, etc.	124,6	144,2	15,7
Piedras y metales preciosos	141,7	153,0	8,0
Metales comunes y sus manufacturas	1.706,7	2.305,8	35,1
Máquinas, aparatos y materiales eléctricos	1.057,8	1.320,4	24,8
Material de transporte	2.055,7	2.901,4	41,1
Vehículos de navegación aérea, marítima y fluvial	46,8	82,0	75,2
Resto de MOI	395,8	389,3	- 1,6
Combustibles y energía	6.195,4	6.990,5	12,8
Petróleo crudo	2.302,2	2.514,3	9,2
Carburantes	2.422,9	2.865,9	18,3
Grasas y aceites lubricantes	107,4	136,2	26,8
Gas de petróleo y otros hidrocarburos	1.159,0	1.235,1	6,6
Energía eléctrica	66,7	110,9	66,2
Resto de combustibles	137,1	128,1	- 6,6

Cuadro 1.8.1 Distribución porcentual de la importación por Uso Económico

Uso Económico	Año 2004 *	Año 2005 °
Total	100	100
Bienes de capital	24	25
Bienes intermedios	38	36
Combustibles y lubricantes básicos y elaborados	4	5
Piezas y accesorios para bienes de capital	16	17
Bienes de consumo	11	11
Vehículos automotores de pasajeros	5	6
Resto	1	--

Cuadro 1.8.2 Importación mensual por Uso Económico

Periodo	Total			Bienes de capital			Bienes intermedios		
	Año 2004 *	Año 2005°	Variación % respecto a igual periodo del año anterior	Año 2004 *	Año 2005°	Variación % respecto a igual periodo del año anterior	Año 2004 *	Año 2005°	Variación % respecto a igual periodo del año anterior
	Millones de dólares	Millones de dólares		Millones de dólares	Millones de dólares		Millones de dólares	Millones de dólares	
Total anual	22.445,3	28.691,9	27,8	5.331,1	7.091,8	33,0	8.632,2	10.376,3	20,2
Ene	1.608,6	1.900,8	18,2	513,9	423,1	- 17,7	592,0	777,9	31,4
Feb	1.363,7	1.867,0	36,9	306,4	417,4	36,2	555,0	759,2	36,8
Mar	1.690,1	2.197,7	30,0	342,8	475,0	38,6	714,1	878,5	23,0
Abr	1.650,9	2.379,6	44,1	373,7	518,0	38,6	630,7	882,4	39,9
May	1.792,2	2.476,2	38,2	337,8	521,6	54,4	697,7	925,5	32,7
Jun	2.039,3	2.723,6	33,6	418,3	739,6	76,8	754,4	923,4	22,4
Jul	1.969,8	2.349,0	19,3	440,5	548,7	24,6	754,2	873,7	15,8
Ago	2.031,6	2.624,9	29,2	446,6	635,6	42,3	830,2	928,1	11,8
Sep	2.025,2	2.468,4	21,9	530,6	663,6	25,1	767,2	822,8	7,2
Oct	1.972,5	2.503,3	26,9	484,0	684,1	41,3	737,6	836,7	13,4
Nov	2.192,6	2.707,6	23,5	543,7	765,0	40,7	854,5	918,7	7,5
Dic	2.108,7	2.493,7	18,3	592,7	700,2	18,1	744,9	849,4	14,0

(sigue)

Cuadro 1.8.2 (conclusión)

Periodo	Combustibles y lubricantes básicos y elaborados			Piezas y accesorios para bienes de capital			Bienes de consumo		
	Año 2004 *	Año 2005 °	Variación % respecto a igual período del año anterior	Año 2004 *	Año 2005 °	Variación % respecto a igual período del año anterior	Año 2004 *	Año 2005 °	Variación % respecto a igual período del año anterior
	Millones de dólares	Millones de dólares		Millones de dólares	Millones de dólares		Millones de dólares	Millones de dólares	
Total anual	1.003,3	1.543,2	53,8	3.622,3	4.782,3	32,0	2.501,2	3.164,2	26,5
Ene	58,4	86,3	47,8	222,1	322,6	45,2	162,6	206,8	27,2
Feb	44,9	86,0	91,5	217,3	280,8	29,2	159,4	201,0	26,1
Mar	40,0	79,2	98,0	299,8	388,3	29,5	199,8	244,1	22,2
Abr	68,0	184,3	171,0	293,9	423,8	44,2	184,3	249,0	35,1
May	130,6	192,3	47,2	294,7	438,5	48,8	207,0	253,4	22,4
Jun	192,5	201,3	4,6	322,1	439,2	36,4	209,3	258,2	23,4
Jul	109,1	153,8	41,0	321,1	389,7	21,4	211,3	247,9	17,3
Ago	72,5	127,0	75,2	331,8	431,4	30,0	206,4	285,5	38,3
Sep	66,6	110,4	65,8	308,1	430,8	39,8	223,3	302,9	35,6
Oct	81,9	98,2	19,9	313,1	428,6	36,9	228,2	301,1	31,9
Nov	71,2	99,0	39,0	352,9	442,1	25,3	261,7	322,9	23,4
Dic	67,7	125,5	85,4	345,3	366,5	6,1	247,8	291,4	17,6

Periodo	Vehículos automotores de pasajeros			Resto		
	Año 2004 *	Año 2005 °	Variación % respecto a igual período del año anterior	Año 2004 *	Año 2005 °	Variación % respecto a igual período del año anterior
	Millones de dólares	Millones de dólares		Millones de dólares	Millones de dólares	
Total anual	1.196,8	1.602,6	33,9	158,4	131,4	- 17,1
Ene	52,5	72,6	38,3	7,1	11,5	62,0
Feb	72,4	114,1	57,6	8,5	8,5	-
Mar	81,5	122,6	50,4	12,1	10,0	- 17,4
Abr	87,2	107,3	23,1	13,1	14,9	13,7
May	109,8	133,1	21,2	14,6	11,8	- 19,2
Jun	127,1	149,4	17,5	15,6	12,4	- 20,5
Jul	119,0	126,0	5,9	14,7	9,3	- 36,7
Ago	129,3	205,5	58,9	14,7	11,9	- 19,0
Sep	116,2	126,5	8,9	13,2	11,4	- 13,6
Oct	113,4	144,8	27,7	14,3	9,9	- 30,8
Nov	93,2	150,6	61,6	15,3	9,2	- 39,9
Dic	95,0	150,1	58,0	15,2	10,7	- 29,6

Cuadro 1.9.1 Balanza comercial argentina con los países del MERCOSUR

Periodo	Total					
	Exportación		Importación		Saldo	
	Año 2004 *	Año 2005 ^e	Año 2004 *	Año 2005 ^e	Año 2004 *	Año 2005 ^e
	Millones de dólares					
Total anual	6.789,3	7.666,8	8.210,4	11.017,3	- 1.421,1	- 3.350,5
Ene	512,2	531,1	485,3	707,0	26,8	- 176,0
Feb	442,5	530,7	519,9	752,6	- 77,5	- 221,9
Mar	571,5	562,3	664,9	887,4	- 93,3	- 325,1
Abr	450,6	674,2	598,9	901,2	- 148,3	- 227,0
May	553,0	642,8	675,3	981,8	- 122,3	- 339,0
Jun	548,0	609,5	753,6	989,6	- 205,6	- 380,1
Jul	603,8	628,1	754,2	852,2	- 150,3	- 224,1
Ago	591,1	683,0	769,8	1.073,9	- 178,7	- 390,8
Sep	618,9	644,9	741,7	907,0	- 122,8	- 262,1
Oct	631,5	725,2	743,1	970,0	- 111,6	- 244,7
Nov	674,7	730,9	770,4	1.054,0	- 95,7	- 323,2
Dic	591,6	704,0	733,4	940,5	- 141,8	- 236,5

(sigue)

Saldos de la balanza comercial argentina con los países del MERCOSUR

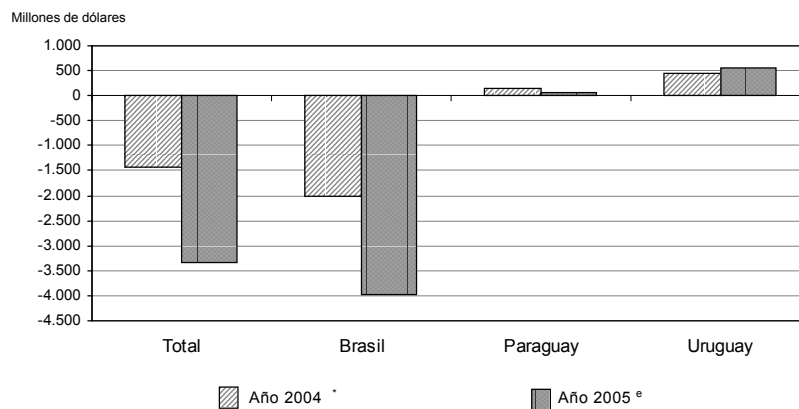

Nota: las cifras correspondientes a Brasil y Uruguay incluyen las zonas francas.

Cuadro 1.9.1 (conclusión)

Período	Brasil					
	Exportación		Importación		Saldo	
	Año 2004 *	Año 2005°	Año 2004 *	Año 2005°	Año 2004 *	Año 2005°
	Millones de dólares					
Total anual	5.586,7	6.325,7	7.602,7	10.292,4	- 2.016,0	- 3.966,7
Ene	428,9	450,4	452,4	656,6	- 23,5	- 206,2
Feb	372,5	436,0	480,9	688,6	- 108,3	- 252,6
Mar	478,8	467,0	611,3	825,5	- 132,5	- 358,5
Abr	368,3	565,6	547,3	833,3	- 179,0	- 267,7
May	468,2	538,6	622,6	923,2	- 154,4	- 384,6
Jun	450,5	505,4	701,8	925,4	- 251,3	- 420,0
Jul	497,5	506,3	699,7	791,1	- 202,2	- 284,8
Ago	479,0	561,6	700,1	1.019,9	- 221,1	- 458,3
Sep	509,8	524,2	684,5	846,9	- 174,6	- 322,7
Oct	503,6	597,9	695,1	909,4	- 191,4	- 311,5
Nov	548,0	600,4	719,3	991,3	- 171,3	- 390,9
Dic	481,5	572,4	687,9	881,2	- 206,4	- 308,9

Período	Paraguay					
	Exportación		Importación		Saldo	
	Año 2004 *	Año 2005°	Año 2004 *	Año 2005°	Año 2004 *	Año 2005°
	Millones de dólares					
Total anual	520,2	504,3	380,5	451,2	139,7	53,1
Ene	38,1	31,1	19,8	31,5	18,3	- 0,3
Feb	31,6	30,7	25,4	47,0	6,2	- 16,3
Mar	43,0	28,8	34,9	41,2	8,0	- 12,4
Abr	35,8	39,2	33,7	45,6	2,1	- 6,4
May	34,7	37,7	36,5	33,9	- 1,8	3,8
Jun	36,2	39,7	34,2	41,1	2,0	- 1,4
Jul	43,8	43,9	30,8	41,6	13,0	2,2
Ago	46,9	43,8	50,7	29,8	- 3,9	14,0
Sep	48,4	51,8	35,1	37,3	13,3	14,5
Oct	62,1	53,1	26,2	33,7	36,0	19,5
Nov	58,8	52,6	28,2	36,1	30,6	16,5
Dic	40,8	52,0	25,0	32,5	15,9	19,4

Período	Uruguay					
	Exportación		Importación		Saldo	
	Año 2004 *	Año 2005°	Año 2004 *	Año 2005°	Año 2004 *	Año 2005°
	Millones de dólares					
Total anual	682,4	836,8	227,2	273,7	455,2	563,1
Ene	45,1	49,6	13,1	19,0	32,0	30,6
Feb	38,3	64,0	13,7	17,1	24,6	47,0
Mar	49,7	66,5	18,6	20,7	31,1	45,8
Abr	46,5	69,4	17,9	22,3	28,6	47,0
May	50,1	66,6	16,2	24,7	33,9	41,9
Jun	61,3	64,4	17,6	23,1	43,7	41,3
Jul	62,5	77,9	23,7	19,4	38,8	58,5
Ago	65,2	77,7	19,0	24,1	46,2	53,5
Sep	60,7	68,9	22,1	22,8	38,6	46,2
Oct	65,7	74,3	21,8	27,0	43,9	47,3
Nov	67,8	77,8	22,8	26,7	45,0	51,1
Dic	69,3	79,7	20,5	26,8	48,8	52,9

**Cuadro 1.9.2 Exportación e importación con el MERCOSUR
por principales secciones del Sistema Armonizado**

Sección	Total					
	Exportación			Importación		
	Año 2004 *	Año 2005 °	Variación % respecto a igual período del año anterior	Año 2004 *	Año 2005 °	Variación % respecto a igual período del año anterior
	Millones de dólares	Millones de dólares		Millones de dólares	Millones de dólares	
Total	6.789,3	7.666,8	12,9	8.210,4	11.017,3	34,2
I Animales vivos y productos del reino animal	151,0	193,8	28,3	71,9	63,1	- 12,3
II Productos del reino vegetal	1.045,5	1.052,2	0,6	212,2	237,6	12,0
III Grasas y aceites	46,8	44,6	- 4,6	11,5	8,1	- 29,7
IV Productos alimenticios, bebidas y tabaco	353,7	407,6	15,2	160,4	191,5	19,3
V Productos minerales	1.461,6	1.305,3	- 10,7	532,5	868,8	63,2
VI Productos de industrias químicas y conexas	928,7	1.035,4	11,5	1.012,5	1.195,4	18,1
VII Plástico, caucho y sus manufacturas	685,8	857,2	25,0	703,4	906,6	28,9
VIII Pieles, cueros y sus manufacturas (excepto calzado)	79,2	70,0	- 11,6	21,4	21,6	0,8
X Pasta de madera, papel, cartón	138,6	160,1	15,5	275,9	351,3	27,3
XI Materias textiles y sus manufacturas	163,3	178,2	9,1	422,2	495,2	17,3
XIII Manufacturas de piedra, yeso, cemento, amianto, mica, cerámica y vidrio	27,1	31,5	16,4	85,3	101,1	18,5
XV Metales comunes y sus manufacturas	242,6	308,3	27,1	694,0	913,1	31,6
XVI Máquinas, aparatos y material eléctrico: sus partes	470,8	547,5	16,3	1.641,5	2.325,3	41,7
XVII Material de transporte	855,5	1.333,8	55,9	2.087,8	3.008,2	44,1
Resto	139,1	141,2	1,5	277,8	330,6	19,0

Sección	Brasil					
	Exportación			Importación		
	Año 2004 *	Año 2005 °	Variación % respecto a igual período del año anterior	Año 2004 *	Año 2005 °	Variación % respecto a igual período del año anterior
	Millones de dólares	Millones de dólares		Millones de dólares	Millones de dólares	
Total	5.586,7	6.325,7	13,2	7.602,7	10.292,4	35,4
I Animales vivos y productos del reino animal	129,6	171,1	32,0	58,3	52,1	- 10,8
II Productos del reino vegetal	1.002,8	999,3	- 0,4	69,9	81,6	16,8
III Grasas y aceites	34,3	28,8	- 16,0	4,0	4,0	-
IV Productos alimenticios, bebidas y tabaco	226,2	254,7	12,6	152,7	180,5	18,2
V Productos minerales	1.147,8	1.058,2	- 7,8	329,2	626,6	90,4
VI Productos de industrias químicas y conexas	704,1	780,1	10,8	979,5	1.154,9	17,9
VII Plástico, caucho y sus manufacturas	588,0	736,3	25,2	667,9	856,2	28,2
VIII Pieles, cueros y sus manufacturas (excepto calzado)	50,7	31,9	- 37,1	7,0	4,6	- 33,5
X Pasta de madera, papel, cartón	86,2	99,3	15,3	251,3	322,2	28,2
XI Materias textiles y sus manufacturas	127,3	138,0	8,4	387,9	450,0	16,0
XIII Manufacturas de piedra, yeso, cemento, amianto, mica, cerámica y vidrio	10,3	10,7	3,4	78,4	93,3	19,0
XV Metales comunes y sus manufacturas	164,3	206,8	25,9	674,2	890,1	32,0
XVI Máquinas, aparatos y material eléctrico: sus partes	392,3	450,7	14,9	1.637,2	2.318,9	41,6
XVII Material de transporte	815,3	1.253,5	53,7	2.050,4	2.958,1	44,3
Resto	107,5	106,4	- 1,0	254,9	299,3	17,4

(sigue)

Cuadro 1.9.2 (conclusión)

Sección	Paraguay					
	Exportación			Importación		
	Año 2004 *	Año 2005 °		Año 2004 *	Año 2005 °	
	Millones de dólares	Millones de dólares	Variación % respecto a igual período del año anterior	Millones de dólares	Millones de dólares	Variación % respecto a igual período del año anterior
Total	520,2	504,3	- 3,1	380,5	451,2	18,6
I Animales vivos y productos del reino animal	8,1	8,6	6,0	0,7	1,3	96,9
II Productos del reino vegetal	7,2	20,4	184,7	122,3	153,1	25,1
III Grasas y aceites	2,7	3,4	26,7	--	0,6	295,9
IV Productos alimenticios, bebidas y tabaco	60,0	71,2	18,6	2,1	2,5	20,3
V Productos minerales	237,8	148,5	- 37,5	196,8	221,1	12,4
VI Productos de industrias químicas y conexas	71,1	78,2	9,9	1,3	1,2	- 8,6
VII Plástico, caucho y sus manufacturas	27,1	35,0	29,2	6,8	11,0	61,4
VIII Pieles, cueros y sus manufacturas (excepto calzado)	0,7	0,8	10,4	7,2	7,6	6,5
X Pasta de madera, papel, cartón	18,6	24,0	28,9	1,1	1,0	- 13,9
XI Materias textiles y sus manufacturas	5,0	6,6	32,8	15,9	21,8	37,3
XIII Manufacturas de piedra, yeso, cemento, amianto, mica, cerámica y vidrio	3,8	4,0	5,8	1,5	1,3	- 11,4
XV Metales comunes y sus manufacturas	32,8	45,6	38,9	11,1	10,1	- 9,2
XVI Máquinas, aparatos y material eléctrico: sus partes	27,0	33,5	24,2	0,3	1,1	278,8
XVII Material de transporte	8,8	13,9	58,1	--	--	27,8
Resto	9,5	10,6	11,1	13,3	17,5	31,7

Sección	Uruguay					
	Exportación			Importación		
	Año 2004 *	Año 2005 °		Año 2004 *	Año 2005 °	
	Millones de dólares	Millones de dólares	Variación % respecto a igual período del año anterior	Millones de dólares	Millones de dólares	Variación % respecto a igual período del año anterior
Total	682,4	836,8	22,6	227,2	273,7	20,5
I Animales vivos y productos del reino animal	13,4	14,1	5,5	12,9	9,7	- 24,6
II Productos del reino vegetal	35,5	32,5	- 8,4	20,0	2,9	- 85,5
III Grasas y aceites	9,7	12,3	26,6	7,3	3,5	- 52,6
IV Productos alimenticios, bebidas y tabaco	67,4	81,7	21,2	5,7	8,4	48,7
V Productos minerales	76,0	98,6	29,8	6,5	21,1	222,1
VI Productos de industrias químicas y conexas	153,4	177,1	15,4	31,7	39,3	23,9
VII Plástico, caucho y sus manufacturas	70,8	86,0	21,5	28,7	39,3	36,7
VIII Pieles, cueros y sus manufacturas (excepto calzado)	27,8	37,4	34,5	7,3	9,3	28,0
X Pasta de madera, papel, cartón	33,8	36,8	8,9	23,4	28,1	19,9
XI Materias textiles y sus manufacturas	31,1	33,6	8,1	18,4	23,4	27,2
XIII Manufacturas de piedra, yeso, cemento, amianto, mica, cerámica y vidrio	13,0	16,8	29,8	5,4	6,5	20,0
XV Metales comunes y sus manufacturas	45,5	55,9	23,0	8,8	13,0	47,7
XVI Máquinas, aparatos y material eléctrico: sus partes	51,5	63,4	23,0	4,0	5,3	33,7
XVII Material de transporte	31,5	66,4	111,0	37,4	50,1	34,0
Resto	22,1	24,2	9,4	9,6	13,8	43,2

Cuadro 1.9.3 Exportación a los países del MERCOSUR por Grandes Rubros

Denominación	Total			Brasil		
	Año 2004 *	Año 2005 °		Año 2004 *	Año 2005 °	
	Millones de dólares	Millones de dólares	Variación % respecto a igual período del año anterior	Millones de dólares	Millones de dólares	Variación % respecto a igual período del año anterior
Total	6.789,3	7.666,8	12,9	5.586,7	6.325,7	13,2
Productos primarios	1.060,5	1.063,4	--	979,8	980,5	--
Animales vivos	1,0	0,9	-9,4	--	--	19,7
Pescados y mariscos sin elaborar	14,3	13,8	-3,5	5,3	6,5	23,0
Miel	--	--	-84,9	--	--	///
Hortalizas y legumbres sin elaborar	91,2	109,9	20,5	90,8	109,1	20,2
Frutas frescas	52,8	78,6	48,9	52,3	77,5	48,3
Cereales	788,6	725,0	-8,1	765,7	708,0	-7,5
Semillas y frutas oleaginosas	11,1	27,2	145,2	1,9	3,9	103,2
Tabaco sin elaborar	28,4	27,3	-4,0	3,4	2,8	-15,6
Lanas sucias	8,7	3,7	-56,7	--	--	-100,0
Fibra de algodón	2,5	1,6	-36,0	2,5	1,6	-36,6
Minerales de cobre y sus concentrados	40,6	53,9	32,7	40,6	53,9	32,7
Resto de productos primarios	21,2	21,5	1,5	17,2	17,1	-0,4
Manufacturas de Origen Agropecuario (MOA)	783,7	891,8	13,8	605,0	669,7	10,7
Carnes y sus preparados	28,3	38,0	34,2	27,2	35,6	31,0
Pescados y mariscos elaborados	47,6	59,8	25,6	46,4	58,3	25,5
Productos lácteos	58,1	79,6	37,1	50,3	69,7	38,5
Otros productos de origen animal	4,1	4,1	--	2,0	2,5	28,4
Frutas secas o procesadas	24,3	30,4	25,1	24,0	29,8	24,2
Café, té, yerba mate y especias	3,1	3,6	15,5	1,2	1,2	-2,8
Productos de molinería	71,9	74,6	3,7	65,8	68,0	3,4
Grasas y aceites	46,8	44,6	-4,6	34,3	28,8	-16,0
Azúcar y artículos de confitería	14,0	19,4	38,5	3,8	3,7	-2,6
Preparados de hortalizas, legumbres y frutas	107,8	120,2	11,6	99,4	107,5	8,2
Bebidas, líquidos alcohólicos y vinagre	46,4	55,3	19,2	22,4	26,3	17,2
Residuos y desperdicios de la industria alimenticia	27,0	28,1	4,2	8,3	6,6	-20,3
Extractos curtientes y tintóreos	1,7	2,6	57,5	1,1	2,1	90,0
Pielés y cueros	76,9	67,0	-12,9	49,6	30,2	-39,2
Lanas elaboradas	1,1	1,3	15,8	0,9	0,9	-2,4
Resto de MOA	224,7	263,2	17,1	168,2	198,4	18,0
Manufacturas de Origen Industrial (MOI)	3.544,0	4.480,6	26,4	2.911,6	3.688,1	26,7
Productos químicos y conexos	894,5	989,0	10,6	676,6	741,1	9,5
Materias plásticas y sus manufacturas	584,2	702,1	20,2	498,7	595,8	19,5
Caucho y sus manufacturas	101,2	155,0	53,1	88,9	140,3	57,9
Manufacturas de cueros, marroquinería	2,3	3,1	33,4	1,1	1,7	56,8
Papel, cartón, impresos y publicaciones	138,6	160,1	15,5	86,2	99,3	15,3
Textiles y confecciones	150,4	170,8	13,6	123,6	135,2	9,4
Calzado y sus partes componentes	3,6	6,3	75,5	0,5	0,8	58,3
Manufacturas de piedra, yeso, etc.	27,1	31,5	16,4	10,3	10,7	3,4
Piedras y metales preciosos	0,7	--	-35,0	--	--	31,7
Metales comunes y sus manufacturas	242,6	308,3	27,1	164,3	206,8	25,9
Máquinas, aparatos y materiales eléctricos	470,8	547,5	16,3	392,3	450,7	14,9
Material de transporte	850,8	1.315,4	54,6	814,3	1.251,8	53,7
Vehículos de navegación aérea, marítima y fluvial	4,7	18,4	288,0	1,0	1,7	68,0
Resto de MOI	72,5	72,7	--	53,8	52,1	-3,1
Combustibles y energía	1.401,1	1.230,9	-12,1	1.090,4	987,5	-9,4
Petróleo crudo	146,7	81,1	-44,7	132,0	69,0	-47,7
Carburantes	788,5	724,8	-8,1	592,6	627,6	5,9
Grasas y aceites lubricantes	51,4	57,1	11,2	31,3	30,1	-4,0
Gas de petróleo y otros hidrocarburos	353,1	280,8	-20,5	319,8	239,0	-25,3
Energía eléctrica	35,7	70,4	97,0	--	16,8	///
Resto de combustibles	25,8	16,8	-34,8	14,6	5,0	-65,7

(sigue)

Cuadro 1.9.3 (conclusión)

Denominación	Paraguay			Uruguay		
	Año 2004 *	Año 2005 °		Año 2004 *	Año 2005 °	
	Millones de dólares	Millones de dólares	Variación % respecto a igual período del año anterior	Millones de dólares	Millones de dólares	Variación % respecto a igual período del año anterior
Total	520,2	504,3	- 3,1	682,4	836,8	22,6
Productos primarios	27,8	39,0	40,3	52,9	44,0	- 16,9
Animales vivos	0,6	--	- 56,8	--	0,5	95,7
Pescados y mariscos sin elaborar	--	--	69,0	9,0	7,2	- 19,5
Miel	--	--	--	--	--	///
Hortalizas y legumbres sin elaborar	--	--	///	--	0,7	68,8
Frutas frescas	--	0,9	109,7	--	--	136,7
Cereales	--	--	- 4,9	22,6	16,7	- 26,1
Semillas y frutas oleaginosas	1,9	14,0	///	7,2	9,3	27,9
Tabaco sin elaborar	22,7	21,2	- 6,7	2,3	3,3	38,9
Lanas sucias	--	--	--	8,6	3,7	- 56,5
Fibra de algodón	--	--	--	--	--	- 8,6
Minerales de cobre y sus concentrados	--	--	--	--	--	--
Resto de productos primarios	1,7	2,1	22,5	2,3	2,3	--
Manufacturas de Origen Agropecuario (MOA)	59,4	72,5	21,9	119,3	149,7	25,5
Carnes y sus preparados	--	0,6	55,5	0,8	1,9	136,7
Pescados y mariscos elaborados	--	--	- 44,5	1,1	1,5	33,4
Productos lácteos	6,9	7,8	13,2	0,8	2,1	152,3
Otros productos de origen animal	0,5	--	- 16,4	1,7	1,2	- 29,3
Frutas secas o procesadas	--	--	137,5	--	0,5	96,8
Café, té, yerba mate y especias	0,5	0,6	35,8	1,5	1,8	24,1
Productos de molinería	4,0	4,4	9,3	2,2	2,2	--
Grasas y aceites	2,7	3,4	26,7	9,7	12,3	26,6
Azúcar y artículos de confitería	2,3	5,5	144,6	8,0	10,2	27,9
Preparados de hortalizas, legumbres y frutas	1,8	2,3	26,3	6,6	10,5	58,7
Bebidas, líquidos alcohólicos y vinagre	17,0	20,9	22,7	7,0	8,1	16,9
Residuos y desperdicios de la industria alimenticia	0,8	1,2	58,5	17,9	20,2	13,3
Extractos curtientes y tintóreos	--	--	- 6,1	--	--	- 4,2
Pieles y cueros	--	--	128,6	27,2	36,6	34,6
Lanas elaboradas	--	--	--	--	--	124,1
Resto de MOA	22,2	24,8	11,7	34,3	40,0	16,5
Manufacturas de Origen Industrial (MOI)	196,9	246,4	25,2	435,5	546,0	25,4
Productos químicos y conexos	69,3	76,2	9,9	148,6	171,7	15,6
Materias plásticas y sus manufacturas	20,3	26,6	31,1	65,2	79,7	22,2
Caucho y sus manufacturas	6,8	8,4	23,8	5,6	6,3	13,1
Manufacturas de cueros, marroquinería	0,7	0,7	- 0,1	0,6	0,7	27,9
Papel, cartón, impresos y publicaciones	18,6	24,0	28,9	33,8	36,8	8,9
Textiles y confecciones	4,9	6,6	34,3	21,9	29,0	32,3
Calzado y sus partes componentes	0,8	1,8	110,9	2,2	3,7	66,2
Manufacturas de piedra, yeso, etc.	3,8	4,0	5,8	13,0	16,8	29,8
Piedras y metales preciosos	--	--	- 14,8	0,6	--	- 41,9
Metales comunes y sus manufacturas	32,8	45,6	38,9	45,5	55,9	23,0
Máquinas, aparatos y materiales eléctricos	27,0	33,5	24,2	51,5	63,4	23,0
Material de transporte	8,6	13,4	55,7	27,9	50,2	79,8
Vehículos de navegación aérea, marítima y fluvial	--	0,5	189,9	3,6	16,2	356,4
Resto de MOI	3,1	5,2	68,4	15,6	15,3	- 1,9
Combustibles y energía	236,2	146,5	- 38,0	74,6	97,0	30,0
Petróleo crudo	14,7	12,1	- 17,5	--	--	///
Carburantes	184,3	87,5	- 52,5	11,6	9,7	- 16,3
Grasas y aceites lubricantes	9,3	11,9	27,3	10,7	15,2	41,4
Gas de petróleo y otros hidrocarburos	25,2	31,5	24,9	8,1	10,3	27,5
Energía eléctrica	--	--	--	35,7	53,6	50,0
Resto de combustibles	2,7	3,5	32,6	8,5	8,3	- 3,0

Cuadro 1.9.4 Importación desde los países del MERCOSUR por Uso Económico

Denominación	Total			Brasil		
	Año 2004 *	Año 2005 °		Año 2004 *	Año 2005 °	
	Millones de dólares	Millones de dólares	Variación % respecto a igual período del año anterior	Millones de dólares	Millones de dólares	Variación % respecto a igual período del año anterior
Total	8.210,4	11.017,3	34,2	7.602,7	10.292,4	35,4
Bienes de capital	1.753,9	2.609,9	48,8	1.745,5	2.596,2	48,7
Bienes intermedios	3.378,2	4.282,7	26,8	3.076,3	3.929,4	27,7
Combustibles y lubricantes	261,2	412,8	58,0	61,7	176,8	186,6
Piezas y accesorios para bienes de capital	971,7	1.368,5	40,8	940,8	1.328,1	41,2
Bienes de consumo	883,4	1.049,6	18,8	817,0	968,9	18,6
Vehículos automotores para pasajeros	960,4	1.291,9	34,5	959,8	1.291,3	34,5
Resto	1,6	1,8	12,9	1,6	1,8	12,9

Denominación	Paraguay			Uruguay		
	Año 2004 *	Año 2005 °		Año 2004 *	Año 2005 °	
	Millones de dólares	Millones de dólares	Variación % respecto a igual período del año anterior	Millones de dólares	Millones de dólares	Variación % respecto a igual período del año anterior
Total	380,5	451,2	18,6	227,2	273,7	20,5
Bienes de capital	--	0,9	217,4	8,1	12,8	57,7
Bienes intermedios	173,2	215,2	24,2	128,6	138,2	7,5
Combustibles y lubricantes	195,7	218,5	11,7	3,9	17,5	351,0
Piezas y accesorios para bienes de capital	--	--	///	30,9	40,2	29,9
Bienes de consumo	11,2	16,3	45,3	55,1	64,4	16,8
Vehículos automotores para pasajeros	--	--	-100,0	0,5	0,7	34,4
Resto	-	-	-	-	-	-

Cuadro 1.10.1 Balanza comercial argentina con los países del NAFTA

Periodo	Total					
	Exportación		Importación		Saldo	
	Año 2004 *	Año 2005°	Año 2004 *	Año 2005°	Año 2004 *	Año 2005°
	Millones de dólares					
Total anual	5.039,0	5.996,3	4.320,0	5.001,1	719,0	995,3
Ene	280,8	450,9	433,9	325,0	- 153,0	125,8
Feb	345,3	440,2	232,1	315,5	113,3	124,7
Mar	377,7	453,1	294,4	377,8	83,3	75,3
Abr	339,8	485,5	324,1	437,6	15,7	47,8
May	416,8	430,5	306,7	443,1	110,0	- 12,6
Jun	426,5	407,2	366,1	559,0	60,5	- 151,8
Jul	425,7	565,9	347,1	388,6	78,6	177,3
Ago	407,8	553,5	380,1	400,2	27,7	153,3
Sep	535,0	527,6	435,6	412,0	99,4	115,6
Oct	459,5	533,2	370,4	430,0	89,2	103,2
Nov	541,4	574,6	411,1	492,1	130,3	82,6
Dic	482,7	574,3	418,6	420,2	64,1	154,0

(sigue)

Saldos de la balanza comercial argentina con los países del NAFTA

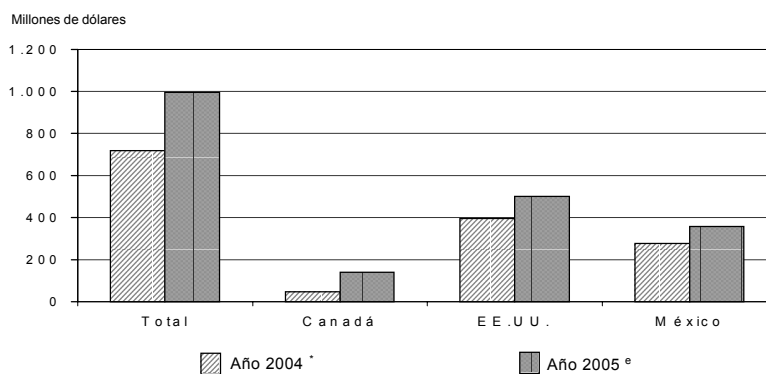

Cuadro 1.10.1 (conclusión)

Período	Canadá					
	Exportación		Importación		Saldo	
	Año 2004 *	Año 2005 °	Año 2004 *	Año 2005 °	Año 2004 *	Año 2005 °
	Millones de dólares					
Total anual	176,5	298,7	129,6	160,1	46,9	138,6
Ene	7,0	15,2	6,7	11,6	0,3	3,7
Feb	9,2	18,5	6,3	11,2	2,9	7,3
Mar	12,2	17,1	9,5	17,1	2,8	–
Abr	12,6	12,9	10,0	13,4	2,6	– 0,5
May	17,3	23,7	11,1	11,9	6,3	11,7
Jun	13,4	36,1	14,8	16,7	– 1,4	19,4
Jul	15,0	33,8	10,4	11,8	4,6	22,0
Ago	10,5	22,8	11,9	13,1	– 1,4	9,7
Sep	17,8	32,5	14,6	13,2	3,2	19,3
Oct	20,4	27,5	10,8	12,7	9,6	14,8
Nov	18,2	39,1	11,5	15,8	6,8	23,3
Dic	22,9	19,4	12,0	11,5	10,8	7,8

Período	EE. UU.					
	Exportación		Importación		Saldo	
	Año 2004 *	Año 2005 °	Año 2004 *	Año 2005 °	Año 2004 *	Año 2005 °
	Millones de dólares					
Total anual	3.827,5	4.547,0	3.432,4	4.047,4	395,0	499,6
Ene	237,6	346,7	403,4	260,4	– 165,8	86,3
Feb	263,9	346,7	198,4	258,2	65,5	88,4
Mar	289,7	365,1	244,8	301,5	44,9	63,6
Abr	275,9	367,6	223,2	368,2	52,7	– 0,5
May	319,2	319,5	239,8	377,6	79,3	– 58,1
Jun	316,7	292,3	278,9	480,4	37,8	– 188,1
Jul	323,0	450,8	266,2	333,1	56,8	117,7
Ago	307,2	412,3	282,8	319,2	24,4	93,1
Sep	414,0	401,7	358,0	298,5	55,9	103,2
Oct	324,1	391,2	298,7	345,1	25,3	46,1
Nov	412,4	413,3	310,4	364,4	101,9	49,0
Dic	343,9	439,8	327,7	340,9	16,2	99,0

Período	México					
	Exportación		Importación		Saldo	
	Año 2004 *	Año 2005 °	Año 2004 *	Año 2005 °	Año 2004 *	Año 2005 °
	Millones de dólares					
Total anual	1.035,0	1.150,6	757,9	793,6	277,1	357,1
Ene	36,2	88,9	23,7	53,1	12,5	35,8
Feb	72,2	75,0	27,4	46,0	44,9	29,0
Mar	75,8	70,9	40,1	59,3	35,6	11,6
Abr	51,3	104,9	90,9	56,0	– 39,6	48,9
May	80,3	87,3	55,9	53,5	24,4	33,8
Jun	96,4	78,7	72,3	61,9	24,1	16,9
Jul	87,7	81,3	70,5	43,6	17,2	37,6
Ago	90,0	118,4	85,4	67,8	4,6	50,5
Sep	103,3	93,4	63,0	100,3	40,3	– 6,9
Oct	115,1	114,5	60,8	72,2	54,2	42,3
Nov	110,8	122,2	89,2	111,9	21,6	10,3
Dic	115,9	115,1	78,8	67,8	37,1	47,2

**Cuadro 1.10.2 Exportación e importación con el NAFTA
por principales secciones del Sistema Armonizado**

Sección	Total					
	Exportación			Importación		
	Año 2004 *	Año 2005 °		Año 2004 *	Año 2005 °	
	Millones de dólares	Millones de dólares	Variación % respecto a igual período del año anterior	Millones de dólares	Millones de dólares	Variación % respecto a igual período del año anterior
Total	5.039,0	5.996,3	19,0	4.320,0	5.001,1	15,8
I Animales vivos y productos del reino animal	162,1	201,9	24,6	4,5	7,5	66,7
II Productos del reino vegetal	138,0	176,8	28,1	35,9	32,9	- 8,5
III Grasas y aceites	84,7	129,4	52,8	2,6	2,2	- 16,8
IV Productos alimenticios, bebidas y tabaco	460,8	536,4	16,4	29,3	29,6	1,1
V Productos minerales	1.732,0	2.305,9	33,1	74,5	187,8	152,1
VI Productos de industrias químicas y conexas	325,0	408,8	25,8	1.226,8	1.343,9	9,5
VII Plástico, caucho y sus manufacturas	65,7	87,5	33,1	300,1	350,0	16,6
VIII Pieles, cueros y sus manufacturas (excepto calzado)	272,8	297,9	9,2	3,0	4,7	56,7
X Pasta de madera, papel, cartón	41,3	29,2	- 29,3	101,3	112,1	10,7
XI Materias textiles y sus manufacturas	33,8	36,9	9,1	33,6	38,1	13,4
XIII Manufacturas de piedra, yeso, cemento, amianto, mica, cerámica y vidrio	40,6	47,3	16,8	21,8	29,4	34,6
XV Metales comunes y sus manufacturas	543,7	580,9	6,9	132,3	175,8	32,8
XVI Máquinas, aparatos y material eléctrico; sus partes	159,7	190,3	19,2	1.532,2	1.693,5	10,5
XVII Material de transporte	677,8	702,6	3,7	628,4	730,4	16,2
Resto	300,9	264,4	- 12,2	193,6	263,1	35,9

Sección	Canadá					
	Exportación			Importación		
	Año 2004 *	Año 2005 °		Año 2004 *	Año 2005 °	
	Millones de dólares	Millones de dólares	Variación % respecto a igual período del año anterior	Millones de dólares	Millones de dólares	Variación % respecto a igual período del año anterior
Total	176,5	298,7	69,2	129,6	160,1	23,6
I Animales vivos y productos del reino animal	12,4	18,9	52,6	0,9	0,9	9,1
II Productos del reino vegetal	14,8	18,8	27,3	6,2	4,4	- 30,2
III Grasas y aceites	--	0,6	250,1	--	--	--
IV Productos alimenticios, bebidas y tabaco	34,0	53,2	56,2	--	1,0	143,0
V Productos minerales	--	29,4	///	10,9	6,6	- 39,6
VI Productos de industrias químicas y conexas	4,7	5,6	18,8	15,7	22,7	44,3
VII Plástico, caucho y sus manufacturas	1,6	4,4	175,9	8,4	10,1	21,4
VIII Pieles, cueros y sus manufacturas (excepto calzado)	7,4	7,9	7,4	--	--	///
X Pasta de madera, papel, cartón	--	--	- 14,6	7,4	6,6	- 10,5
XI Materias textiles y sus manufacturas	1,8	1,2	- 31,5	3,5	3,1	- 11,0
XIII Manufacturas de piedra, yeso, cemento, amianto, mica, cerámica y vidrio	0,7	1,3	85,7	1,1	0,9	- 21,4
XV Metales comunes y sus manufacturas	70,7	102,4	44,8	9,4	13,0	37,6
XVI Máquinas, aparatos y material eléctrico; sus partes	7,0	5,8	- 17,3	54,4	71,3	31,1
XVII Material de transporte	5,1	6,5	28,2	4,8	9,4	95,7
Resto	15,9	42,4	167,3	6,4	10,0	56,2

(sigue)

Cuadro 1.10.2 (conclusión)

Sección	EE.UU.					
	Exportación			Importación		
	Año 2004 *	Año 2005 °		Año 2004 *	Año 2005 °	
	Millones de dólares	Millones de dólares	Variación % respecto a igual período del año anterior	Millones de dólares	Millones de dólares	Variación % respecto a igual período del año anterior
Total	3.827,5	4.547,0	18,8	3.432,4	4.047,4	17,9
I Animales vivos y productos del reino animal	104,8	143,0	36,5	3,5	6,6	89,2
II Productos del reino vegetal	104,9	134,8	28,4	28,1	27,2	- 3,3
III Grasas y aceites	60,5	70,2	16,1	2,6	2,1	- 18,0
IV Productos alimenticios, bebidas y tabaco	373,4	437,4	17,1	24,8	24,0	- 3,2
V Productos minerales	1.721,8	2.218,9	28,9	62,1	178,4	187,3
VI Productos de industrias químicas y conexas	252,9	326,1	29,0	1.094,6	1.181,5	7,9
VII Plástico, caucho y sus manufacturas	52,8	68,3	29,3	276,8	328,0	18,5
VIII Pieles, cueros y sus manufacturas (excepto calzado)	186,4	194,4	4,3	3,0	4,6	55,5
X Pasta de madera, papel, cartón	20,9	13,7	- 34,5	89,2	100,9	13,1
XI Materias textiles y sus manufacturas	16,9	13,9	- 17,4	23,8	27,1	14,2
XIII Manufacturas de piedra, yeso, cemento, amianto, mica, cerámica y vidrio	37,3	44,5	19,1	19,0	23,8	25,3
XV Metales comunes y sus manufacturas	395,4	387,8	- 1,9	101,1	127,7	26,4
XVI Máquinas, aparatos y material eléctrico; sus partes	102,5	134,0	30,8	957,0	1.154,9	20,7
XVII Material de transporte	129,7	158,7	22,4	568,6	618,3	8,7
Resto	267,2	201,3	- 24,6	178,4	242,3	35,8

Sección	México					
	Exportación			Importación		
	Año 2004 *	Año 2005 °		Año 2004 *	Año 2005 °	
	Millones de dólares	Millones de dólares	Variación % respecto a igual período del año anterior	Millones de dólares	Millones de dólares	Variación % respecto a igual período del año anterior
Total	1.035,0	1.150,6	11,2	757,9	793,6	4,7
I Animales vivos y productos del reino animal	44,9	40,0	- 10,9	--	--	- 80,9
II Productos del reino vegetal	18,3	23,2	26,7	1,6	1,3	- 15,1
III Grasas y aceites	24,0	58,6	143,8	--	--	81,3
IV Productos alimenticios, bebidas y tabaco	53,4	45,9	- 14,1	4,0	4,5	12,5
V Productos minerales	10,2	57,7	///	1,5	2,8	92,5
VI Productos de industrias químicas y conexas	67,4	77,1	14,3	116,5	139,8	19,9
VII Plástico, caucho y sus manufacturas	11,3	14,7	30,3	14,9	11,9	- 20,1
VIII Pieles, cueros y sus manufacturas (excepto calzado)	78,9	95,6	21,1	--	--	64,6
X Pasta de madera, papel, cartón	20,1	15,3	- 24,1	4,7	4,6	- 1,6
XI Materias textiles y sus manufacturas	15,2	21,7	43,4	6,3	7,8	23,9
XIII Manufacturas de piedra, yeso, cemento, amianto, mica, cerámica y vidrio	2,6	1,6	- 36,2	1,7	4,7	170,6
XV Metales comunes y sus manufacturas	77,6	90,7	16,9	21,8	35,1	60,7
XVI Máquinas, aparatos y material eléctrico; sus partes	50,2	50,5	0,7	520,8	467,3	- 10,3
XVII Material de transporte	543,1	537,4	- 1,0	55,0	102,7	86,7
Resto	17,9	20,6	15,2	8,8	10,8	23,3

Cuadro 1.10.3 Exportación a los países del NAFTA por Grandes Rubros

Denominación	Total			Canadá		
	Año 2004 *	Año 2005 °		Año 2004 *	Año 2005 °	
	Millones de dólares	Millones de dólares	Variación % respecto a igual período del año anterior	Millones de dólares	Millones de dólares	Variación % respecto a igual período del año anterior
Total	5.039,0	5.996,3	19,0	176,5	298,7	69,2
Productos primarios	182,6	252,7	38,4	22,6	46,0	103,5
Animales vivos	2,8	4,5	60,0	--	--	23,5
Pescados y mariscos sin elaborar	22,3	16,4	-26,5	3,9	3,7	-5,3
Miel	11,9	34,2	186,3	4,1	3,9	-5,0
Hortalizas y legumbres sin elaborar	13,6	17,7	30,6	0,5	--	-45,0
Frutas frescas	40,4	60,5	49,9	6,2	9,3	49,9
Cereales	16,7	15,6	-6,5	--	--	///
Semillas y frutas oleaginosas	22,5	24,3	7,8	6,5	7,5	14,4
Tabaco sin elaborar	45,4	56,7	24,8	1,1	6,0	435,0
Lanas sucias	--	--	///	--	--	--
Fibra de algodón	--	--	--	--	--	--
Minerales de cobre y sus concentrados	--	15,0	///	--	15,0	///
Resto de productos primarios	6,9	7,7	10,8	--	--	///
Manufacturas de Origen Agropecuario (MOA)	1.035,0	1.186,1	14,6	53,2	78,5	47,6
Carnes y sus preparados	89,8	94,0	4,7	3,4	5,3	58,1
Pescados y mariscos elaborados	45,4	44,0	-3,2	0,7	1,5	125,8
Productos lácteos	79,5	104,2	31,0	2,8	9,8	255,4
Otros productos de origen animal	1,7	1,1	-32,8	0,7	--	-74,2
Frutas secas o procesadas	14,1	23,5	67,3	1,0	1,1	12,1
Café, té, yerba mate y especias	26,8	30,0	11,8	0,5	0,6	4,4
Productos de molinería	--	--	-31,3	--	--	-97,2
Grasas y aceites	84,7	129,4	52,8	--	0,6	250,1
Azúcar y artículos de confitería	46,2	47,5	2,8	1,5	1,6	2,6
Preparados de hortalizas, legumbres y frutas	144,6	180,4	24,8	8,2	9,5	15,4
Bebidas, líquidos alcohólicos y vinagre	72,4	99,9	37,9	13,5	23,3	72,3
Residuos y desperdicios de la industria alimenticia	6,4	6,2	-3,7	--	--	--
Extractos curtientes y tintóreos	10,2	9,7	-5,0	--	--	-100,0
Pieles y cueros	218,7	225,1	2,9	6,4	6,5	2,4
Lanas elaboradas	10,8	16,3	52,0	0,8	--	-52,9
Resto de MOA	183,6	174,7	-4,9	13,5	18,1	33,5
Manufacturas de Origen Industrial (MOI)	2.089,5	2.266,6	8,5	100,7	159,7	58,6
Productos químicos y conexos	295,4	374,6	26,8	4,1	4,6	12,2
Materias plásticas y sus manufacturas	41,2	57,2	38,8	0,9	3,5	266,7
Caucho y sus manufacturas	24,5	30,2	23,4	0,7	1,0	46,0
Manufacturas de cueros, marroquinería	54,0	72,8	34,7	1,0	1,4	38,9
Papel, cartón, impresos y publicaciones	41,3	29,2	-29,3	--	--	-14,6
Textiles y confecciones	22,6	20,1	-11,1	1,0	0,9	-13,3
Calzado y sus partes componentes	2,8	3,7	33,7	--	--	///
Manufacturas de piedra, yeso, etc.	40,6	47,3	16,8	0,7	1,3	85,7
Piedras y metales preciosos	5,3	27,4	414,9	3,9	25,8	567,2
Metales comunes y sus manufacturas	543,7	580,9	6,9	70,7	102,4	44,8
Máquinas, aparatos y materiales eléctricos	159,7	190,3	19,2	7,0	5,8	-17,3
Material de transporte	656,1	659,5	0,5	5,1	6,5	27,7
Vehículos de navegación aérea, marítima y fluvial	21,8	43,1	98,2	--	--	///
Resto de MOI	180,7	130,2	-27,9	5,3	6,3	19,5
Combustibles y energía	1.731,9	2.290,8	32,3	--	14,4	///
Petróleo crudo	749,3	911,8	21,7	--	--	///
Carburantes	847,1	1.196,1	41,2	--	11,3	///
Grasas y aceites lubricantes	0,5	5,2	///	--	--	--
Gas de petróleo y otros hidrocarburos	82,2	123,3	50,1	--	--	--
Energía eléctrica	--	--	--	--	--	--
Resto de combustibles	52,7	54,5	3,3	--	3,1	///

(sigue)

Cuadro 1.10.3 (conclusión)

Denominación	EE.UU.			México		
	Año 2004 *	Año 2005 °		Año 2004 *	Año 2005 °	
	Millones de dólares	Millones de dólares	Variación % respecto a igual período del año anterior	Millones de dólares	Millones de dólares	Variación % respecto a igual período del año anterior
Total	3.827,5	4.547,0	18,8	1.035,0	1.150,6	11,2
Productos primarios	138,3	184,1	33,1	21,8	22,7	4,2
Animales vivos	2,6	4,2	61,0	--	--	269,8
Pescados y mariscos sin elaborar	18,3	12,6	-30,9	--	--	-41,1
Miel	7,8	30,3	287,5	--	--	-100,0
Hortalizas y legumbres sin elaborar	8,9	7,8	-12,3	4,2	9,7	128,9
Frutas frescas	30,5	45,5	49,0	3,7	5,8	57,2
Cereales	16,7	15,6	-6,9	--	--	-99,9
Semillas y frutas oleaginosas	7,5	10,5	40,5	8,5	6,3	-26,2
Tabaco sin elaborar	39,2	50,0	27,7	5,1	0,7	-86,1
Lanas sucias	--	--	///	--	--	--
Fibra de algodón	--	--	--	--	--	--
Minerales de cobre y sus concentrados	--	--	--	--	--	--
Resto de productos primarios	6,8	7,5	9,6	--	--	53,4
Manufacturas de Origen Agropecuario (MOA)	773,8	853,7	10,3	208,0	253,9	22,1
Carnes y sus preparados	86,4	88,6	2,5	--	--	///
Pescados y mariscos elaborados	43,1	40,8	-5,3	1,6	1,7	1,3
Productos lácteos	33,8	56,1	66,0	43,0	38,3	-10,9
Otros productos de origen animal	0,9	0,9	--	--	--	-32,1
Frutas secas o procesadas	11,3	21,0	86,8	1,8	1,4	-23,8
Café, té, yerba mate y especias	26,1	29,3	12,1	--	--	-15,8
Productos de molinería	--	--	-26,7	--	--	///
Grasas y aceites	60,5	70,2	16,1	24,0	58,6	143,8
Azúcar y artículos de confitería	44,0	44,9	2,2	0,7	1,0	41,2
Preparados de hortalizas, legumbres y frutas	127,1	161,4	27,0	9,3	9,5	2,3
Bebidas, líquidos alcohólicos y vinagre	54,5	71,3	30,9	4,4	5,3	20,1
Residuos y desperdicios de la industria alimenticia	3,3	2,8	-14,7	3,1	3,3	8,2
Extractos curtientes y tintóreos	3,6	2,9	-18,8	6,6	6,8	2,7
Pieles y cueros	140,4	133,7	-4,7	72,0	84,9	17,9
Lanas elaboradas	1,1	1,0	-5,1	8,9	14,9	68,1
Resto de MOA	137,7	128,5	-6,7	32,3	28,0	-13,3
Manufacturas de Origen Industrial (MOI)	1.193,7	1.290,5	8,1	795,1	816,4	2,7
Productos químicos y conexos	230,5	299,8	30,0	60,7	70,2	15,6
Materias plásticas y sus manufacturas	30,0	40,8	35,9	10,3	12,9	26,2
Caucho y sus manufacturas	22,8	27,5	20,6	1,0	1,8	71,5
Manufacturas de cueros, marroquinería	46,1	60,7	31,6	6,9	10,7	54,5
Papel, cartón, impresos y publicaciones	20,9	13,7	-34,5	20,1	15,3	-24,1
Textiles y confecciones	15,3	12,4	-18,8	6,3	6,8	7,9
Calzado y sus partes componentes	2,3	3,2	42,5	0,5	--	-19,6
Manufacturas de piedra, yeso, etc.	37,3	44,5	19,1	2,6	1,6	-36,2
Piedras y metales preciosos	1,4	1,6	13,7	--	--	-44,0
Metales comunes y sus manufacturas	395,4	387,8	-1,9	77,6	90,7	16,9
Máquinas, aparatos y materiales eléctricos	102,5	134,0	30,8	50,2	50,5	0,7
Material de transporte	108,0	115,6	7,0	542,9	537,4	-1,0
Vehículos de navegación aérea, marítima y fluvial	21,6	43,0	99,1	--	--	-52,0
Resto de MOI	159,5	105,8	-33,7	15,9	18,1	13,8
Combustibles y energía	1.721,6	2.218,8	28,9	10,2	57,7	464,4
Petróleo crudo	749,3	911,8	21,7	--	--	--
Carburantes	847,1	1.169,9	38,1	--	14,8	///
Grasas y aceites lubricantes	--	4,9	///	--	--	33,7
Gas de petróleo y otros hidrocarburos	72,6	81,1	11,7	9,6	42,3	340,3
Energía eléctrica	--	--	--	--	--	--
Resto de combustibles	52,3	51,1	-2,3	--	--	-34,0

Cuadro 1.10.4 Importación desde los países del NAFTA por Uso Económico

Denominación	Total			Canadá		
	Año 2004 *	Año 2005 °		Año 2004 *	Año 2005 °	
	Millones de dólares	Millones de dólares	Variación % respecto a igual período del año anterior	Millones de dólares	Millones de dólares	Variación % respecto a igual período del año anterior
Total	4.320,0	5.001,1	15,8	129,6	160,1	23,6
Bienes de capital	1.569,8	1.750,2	11,5	34,0	55,4	62,9
Bienes intermedios	1.667,4	1.902,6	14,1	39,0	46,0	18,1
Combustibles	64,1	165,7	158,5	10,9	4,7	- 57,0
Piezas y accesorios para bienes de capital	627,3	682,1	8,7	35,6	37,6	5,8
Bienes de consumo	327,9	395,3	20,6	10,2	16,3	60,0
Vehículos automotores para pasajeros	62,5	100,3	60,5	--	0,2	///
Resto	1,0	4,7	390,6	--	--	- 32,2

Denominación	EE.UU.			México		
	Año 2004 *	Año 2005 °		Año 2004 *	Año 2005 °	
	Millones de dólares	Millones de dólares	Variación % respecto a igual período del año anterior	Millones de dólares	Millones de dólares	Variación % respecto a igual período del año anterior
Total	3.432,4	4.047,4	17,9	757,9	793,6	4,7
Bienes de capital	1.075,5	1.291,0	20,0	460,3	403,9	- 12,3
Bienes intermedios	1.486,0	1.676,6	12,8	142,4	180,0	26,4
Combustibles	53,2	161,0	202,4	--	0,1	239,5
Piezas y accesorios para bienes de capital	525,6	561,7	6,9	66,1	82,8	25,1
Bienes de consumo	276,5	334,7	21,0	41,2	44,4	7,7
Vehículos automotores para pasajeros	14,7	17,8	21,0	47,8	82,4	72,3
Resto	0,9	4,7	391,7	-	-	-

Cuadro 1.11.1 Balanza comercial argentina con los países de la Unión Europea

Período	Total					
	Exportación		Importación		Saldo	
	Año 2004 *	Año 2005 °	Año 2004 *	Año 2005 °	Año 2004 *	Año 2005 °
	Millones de dólares					
Total anual	6.210,3	6.792,2	4.238,5	4.833,4	1.971,8	1.958,8
Ene	497,3	469,4	335,2	366,9	162,1	102,5
Feb	553,3	517,9	290,4	343,1	262,9	174,8
Mar	557,4	569,0	362,9	386,6	194,5	182,4
Abr	562,5	581,2	333,5	444,3	229,0	136,9
May	572,8	614,3	333,9	415,6	238,9	198,7
Jun	572,9	610,3	350,6	460,1	222,3	150,1
Jul	462,2	568,7	341,7	427,0	120,6	141,7
Ago	510,5	656,6	358,9	431,0	151,6	225,6
Sep	463,9	513,1	335,6	375,7	128,3	137,5
Oct	451,7	590,6	327,3	367,6	124,5	223,0
Nov	485,7	485,9	437,2	407,4	48,6	78,5
Dic	519,9	615,3	431,4	408,1	88,6	207,3

(sigue)

Saldos de la balanza comercial argentina con los países de la Unión Europea

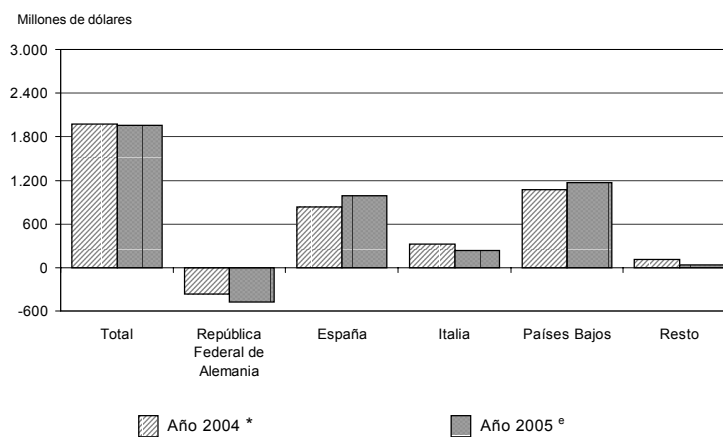

Cuadro 1.11.1 (continuación)

Período	República Federal de Alemania					
	Exportación		Importación		Saldo	
	Año 2004 *	Año 2005 °	Año 2004 *	Año 2005 °	Año 2004 *	Año 2005 °
	Millones de dólares					
Total anual	726,3	823,3	1.093,1	1.303,6	- 366,8	- 480,3
Ene	54,1	53,9	78,0	95,2	- 23,9	- 41,3
Feb	38,9	79,4	81,1	81,0	- 42,2	- 1,6
Mar	57,0	51,8	93,4	103,9	- 36,4	- 52,2
Abr	59,0	76,6	86,6	115,1	- 27,7	- 38,5
May	57,9	65,6	85,1	107,0	- 27,2	- 41,4
Jun	68,1	76,1	91,2	103,6	- 23,1	- 27,6
Jul	51,4	51,5	89,0	113,3	- 37,6	- 61,8
Ago	56,2	76,8	101,5	127,2	- 45,3	- 50,4
Sep	61,6	57,4	92,0	108,7	- 30,4	- 51,3
Oct	49,2	76,3	81,3	115,5	- 32,0	- 39,1
Nov	106,9	57,2	112,4	113,7	- 5,5	- 56,5
Dic	65,9	100,9	101,5	119,4	- 35,5	- 18,5

Período	España					
	Exportación		Importación		Saldo	
	Año 2004 *	Año 2005 °	Año 2004 *	Año 2005 °	Año 2004 *	Año 2005 °
	Millones de dólares					
Total anual	1.347,2	1.561,2	517,0	570,7	830,2	990,4
Ene	112,0	114,2	36,0	48,6	76,0	65,6
Feb	140,8	107,5	27,8	54,5	113,0	53,0
Mar	127,3	174,6	55,2	43,8	72,1	130,8
Abr	111,3	145,7	37,8	46,5	73,5	99,2
May	152,3	146,9	37,1	48,0	115,2	98,9
Jun	126,4	151,9	44,2	54,0	82,1	97,9
Jul	95,3	139,8	39,3	50,0	56,0	89,8
Ago	97,7	143,1	49,7	58,7	48,0	84,4
Sep	86,9	90,1	36,8	35,4	50,1	54,7
Oct	90,1	133,2	42,1	42,4	48,0	90,8
Nov	86,9	89,5	55,9	47,5	31,0	42,0
Dic	120,3	124,7	55,1	41,4	65,3	83,3

Período	Italia					
	Exportación		Importación		Saldo	
	Año 2004 *	Año 2005 °	Año 2004 *	Año 2005 °	Año 2004 *	Año 2005 °
	Millones de dólares					
Total anual	948,6	987,1	623,4	747,9	325,2	239,2
Ene	84,7	65,7	54,0	59,3	30,7	6,3
Feb	89,2	76,1	40,9	57,9	48,3	18,2
Mar	77,1	87,7	53,9	57,9	23,2	29,7
Abr	104,3	89,2	43,4	62,7	61,0	26,5
May	73,6	92,2	45,9	55,3	27,7	36,9
Jun	94,7	92,9	49,0	67,6	45,7	25,4
Jul	64,7	92,3	53,5	56,0	11,2	36,2
Ago	94,9	94,2	58,9	69,2	35,9	25,1
Sep	64,4	70,9	49,7	55,7	14,7	15,2
Oct	69,7	81,3	42,6	51,6	27,2	29,8
Nov	63,9	69,0	67,1	77,2	- 3,2	- 8,2
Dic	67,3	75,6	64,4	77,5	2,9	- 1,8

(sigue)

Cuadro 1.11.1 (conclusión)

Período	Países Bajos					
	Exportación		Importación		Saldo	
	Año 2004 *	Año 2005 °	Año 2004 *	Año 2005 °	Año 2004 *	Año 2005 °
	Millones de dólares					
Total anual	1.244,2	1.351,1	172,3	181,9	1.071,9	1.169,2
Ene	87,4	89,1	12,4	17,3	75,1	71,8
Feb	79,4	98,8	12,1	17,5	67,3	81,3
Mar	128,2	91,0	19,0	17,9	109,2	73,1
Abr	109,5	126,6	15,7	18,8	93,8	107,8
May	103,8	109,7	8,9	16,2	94,9	93,5
Jun	122,9	116,3	12,6	17,2	110,3	99,1
Jul	100,0	115,0	13,7	17,9	86,2	97,1
Ago	109,9	161,3	11,0	10,4	98,9	151,0
Sep	94,1	117,2	15,7	12,9	78,3	104,3
Oct	101,6	125,7	13,8	9,6	87,8	116,1
Nov	91,3	84,5	14,6	14,6	76,7	69,9
Dic	116,2	115,9	22,9	11,6	93,2	104,3

Período	Resto					
	Exportación		Importación		Saldo	
	Año 2004 *	Año 2005 °	Año 2004 *	Año 2005 °	Año 2004 *	Año 2005 °
	Millones de dólares					
Total anual	1.944,0	2.069,5	1.832,6	2.029,3	111,4	40,3
Ene	159,0	146,5	154,8	146,4	4,3	0,1
Feb	205,0	156,0	128,5	132,1	76,5	23,9
Mar	167,8	164,0	141,4	163,1	26,4	0,9
Abr	178,5	143,2	150,1	201,3	28,4	- 58,1
May	185,2	199,9	156,8	189,1	28,4	10,8
Jun	160,9	173,0	153,5	217,7	7,3	- 44,6
Jul	150,8	170,2	146,1	189,9	4,7	- 19,7
Ago	151,8	181,2	137,7	165,6	14,1	15,6
Sep	157,0	177,6	141,4	163,1	15,6	14,5
Oct	141,1	174,0	147,6	148,5	- 6,5	25,4
Nov	136,7	185,7	187,2	154,4	- 50,5	31,3
Dic	150,2	198,2	187,5	158,2	- 37,3	40,0

Nota: la Unión Europea (UE) comprende Austria, Bélgica, Dinamarca, España (incluye Islas Canarias), Finlandia, Francia (incluye Mónaco), Grecia, Irlanda, Italia (incluye San Marino), Luxemburgo, Países Bajos, Portugal, Reino Unido, República Federal de Alemania y Suecia. A partir del 1 de mayo de 2004 se incorporaron los siguientes países: Chipre, Eslovaquia, Eslovenia, Estonia, Hungría, Letonia, Lituania, Malta, Polonia y República Checa.

**Cuadro 1.11.2 Exportación e importación con los países de la Unión Europea
por principales secciones del Sistema Armonizado**

Sección	Total					
	Exportación			Importación		
	Año 2004 *	Año 2005 °		Año 2004 *	Año 2005 °	
	Millones de dólares	Millones de dólares	Variación % respecto a igual período del año anterior	Millones de dólares	Millones de dólares	Variación % respecto a igual período del año anterior
Total	6.210,3	6.792,2	9,4	4.238,5	4.833,4	14,0
I Animales vivos y productos del reino animal	1.085,6	1.131,5	4,2	9,1	11,7	28,1
II Productos del reino vegetal	721,9	766,4	6,2	25,0	31,3	24,9
III Grasas y aceites	216,2	363,3	68,0	6,9	8,6	23,3
IV Productos alimenticios, bebidas y tabaco	2.558,9	2.769,0	8,2	42,8	47,0	9,8
V Productos minerales	323,0	379,0	17,3	69,7	117,3	68,3
VI Productos de industrias químicas y conexas	229,2	245,4	7,1	1.030,2	1.089,5	5,8
VII Plástico, caucho y sus manufacturas	64,1	69,3	8,2	285,8	321,6	12,5
VIII Pieles, cueros y sus manufacturas (excepto calzado)	199,2	211,7	6,3	9,7	7,6	-21,6
X Pasta de madera, papel, cartón	74,1	39,4	-46,9	166,7	191,4	14,8
XI Materias textiles y sus manufacturas	110,9	91,8	-17,2	68,1	70,6	3,6
XIII Manufacturas de piedra, yeso, cemento, amianto, mica, cerámica y vidrio	14,7	15,7	7,2	53,2	58,6	10,2
XV Metales comunes y sus manufacturas	225,9	316,3	40,0	280,4	358,2	27,8
XVI Máquinas, aparatos y material eléctrico; sus partes	111,3	147,5	32,6	1.438,8	1.803,4	25,3
XVII Material de transporte	152,0	177,1	16,5	497,4	407,1	-18,1
Resto	123,4	68,8	-44,3	254,4	309,4	21,6

Sección	República Federal de Alemania					
	Exportación			Importación		
	Año 2004 *	Año 2005 °		Año 2004 *	Año 2005 °	
	Millones de dólares	Millones de dólares	Variación % respecto a igual período del año anterior	Millones de dólares	Millones de dólares	Variación % respecto a igual período del año anterior
Total	726,3	823,3	13,4	1.093,1	1.303,6	19,3
I Animales vivos y productos del reino animal	287,2	323,6	12,7	1,2	1,4	16,7
II Productos del reino vegetal	12,5	19,2	54,0	2,1	2,4	14,0
III Grasas y aceites	2,4	1,8	-25,8	--	1,2	335,5
IV Productos alimenticios, bebidas y tabaco	94,3	77,7	-17,6	3,2	2,6	-17,5
V Productos minerales	150,5	228,4	51,7	5,0	8,2	65,1
VI Productos de industrias químicas y conexas	42,5	45,0	5,8	296,2	325,0	9,7
VII Plástico, caucho y sus manufacturas	5,1	7,9	54,6	97,1	108,7	12,0
VIII Pieles, cueros y sus manufacturas (excepto calzado)	18,3	13,2	-27,6	1,7	0,6	-64,3
X Pasta de madera, papel, cartón	0,5	--	-17,4	28,7	33,9	18,0
XI Materias textiles y sus manufacturas	36,2	28,1	-22,4	9,7	8,0	-17,6
XIII Manufacturas de piedra, yeso, cemento, amianto, mica, cerámica y vidrio	0,7	0,7	--	13,3	14,3	7,5
XV Metales comunes y sus manufacturas	8,8	17,3	96,7	65,0	89,1	37,1
XVI Máquinas, aparatos y material eléctrico; sus partes	16,0	17,3	7,7	345,8	454,3	31,4
XVII Material de transporte	48,0	39,0	-18,8	161,6	177,4	9,8
Resto	3,4	3,9	16,1	62,3	76,5	22,7

(sigue)

Cuadro 1.11.2 (continuación)

Sección	España					
	Exportación			Importación		
	Año 2004 *	Año 2005 °		Año 2004 *	Año 2005 °	
	Millones de dólares	Millones de dólares	Variación % respecto a igual período del año anterior	Millones de dólares	Millones de dólares	Variación % respecto a igual período del año anterior
Total	1.347,2	1.561,2	15,9	517,0	570,7	10,4
I Animales vivos y productos del reino animal	311,2	324,5	4,3	0,6	1,1	87,4
II Productos del reino vegetal	155,4	216,8	39,5	2,8	2,9	4,3
III Grasas y aceites	3,6	35,5	892,9	0,5	--	-41,3
IV Productos alimenticios, bebidas y tabaco	554,6	632,5	14,1	3,3	2,9	-12,1
V Productos minerales	59,2	48,6	-17,9	11,9	14,3	20,8
VI Productos de industrias químicas y conexas	27,5	16,8	-39,2	122,4	121,0	-1,1
VII Plástico, caucho y sus manufacturas	6,2	6,0	-4,0	36,7	42,0	14,6
VIII Pieles, cueros y sus manufacturas (excepto calzado)	17,3	17,3	--	1,4	1,1	-22,2
X Pasta de madera, papel, cartón	7,1	5,0	-30,1	52,5	57,3	9,2
XI Materias textiles y sus manufacturas	16,8	16,3	-2,9	20,8	18,2	-12,5
XIII Manufacturas de piedra, yeso, cemento, amianto, mica, cerámica y vidrio	2,0	2,1	4,4	7,6	9,3	22,0
XV Metales comunes y sus manufacturas	74,7	109,6	46,7	35,6	45,9	28,9
XVI Máquinas, aparatos y material eléctrico; sus partes	22,7	22,2	-2,5	116,4	152,8	31,2
XVII Material de transporte	64,4	80,4	24,8	78,6	69,7	-11,4
Resto	24,5	27,7	13,4	25,9	31,9	23,3

Sección	Italia					
	Exportación			Importación		
	Año 2004 *	Año 2005 °		Año 2004 *	Año 2005 °	
	Millones de dólares	Millones de dólares	Variación % respecto a igual período del año anterior	Millones de dólares	Millones de dólares	Variación % respecto a igual período del año anterior
Total	948,6	987,1	4,1	623,4	747,9	20,0
I Animales vivos y productos del reino animal	159,0	148,4	-6,7	--	0,8	73,3
II Productos del reino vegetal	80,3	87,7	9,2	5,5	5,9	7,5
III Grasas y aceites	17,1	15,9	-7,2	--	--	-56,2
IV Productos alimenticios, bebidas y tabaco	442,1	409,1	-7,5	6,3	6,4	1,6
V Productos minerales	0,9	1,3	35,4	3,4	7,4	117,3
VI Productos de industrias químicas y conexas	14,8	19,2	29,6	104,3	104,9	0,6
VII Plástico, caucho y sus manufacturas	9,0	8,9	-1,1	42,1	46,0	9,5
VIII Pieles, cueros y sus manufacturas (excepto calzado)	76,2	73,9	-3,0	3,3	3,6	6,2
X Pasta de madera, papel, cartón	1,9	2,0	3,3	12,2	11,4	-7,0
XI Materias textiles y sus manufacturas	32,3	26,8	-16,8	19,5	24,3	24,4
XIII Manufacturas de piedra, yeso, cemento, amianto, mica, cerámica y vidrio	6,7	7,2	8,4	13,8	14,3	3,6
XV Metales comunes y sus manufacturas	65,3	106,7	63,3	53,9	61,9	15,0
XVI Máquinas, aparatos y material eléctrico; sus partes	22,5	54,3	141,2	306,3	390,3	27,4
XVII Material de transporte	10,0	12,8	28,7	17,5	29,4	67,8
Resto	10,4	12,9	23,9	34,5	41,0	18,9

(sigue)

Cuadro 1.11.2 (conclusión)

Sección	Países Bajos					
	Exportación			Importación		
	Año 2004 *	Año 2005 °		Año 2004 *	Año 2005 °	
	Millones de dólares	Millones de dólares	Variación % respecto a igual período del año anterior	Millones de dólares	Millones de dólares	Variación % respecto a igual período del año anterior
Total	1.244,2	1.351,1	8,6	172,3	181,9	5,6
I Animales vivos y productos del reino animal	102,8	98,8	- 3,8	2,4	2,9	19,3
II Productos del reino vegetal	158,6	149,1	- 6,0	2,2	2,6	15,4
III Grasas y aceites	184,6	240,9	30,5	0,5	--	- 4,1
IV Productos alimenticios, bebidas y tabaco	592,0	643,6	8,7	3,4	5,1	50,0
V Productos minerales	18,6	38,2	106,0	1,6	--	- 77,2
VI Productos de industrias químicas y conexas	69,9	72,4	3,6	60,8	64,8	6,6
VII Plástico, caucho y sus manufacturas	1,9	5,7	196,9	8,4	11,4	35,5
VIII Pieles, cueros y sus manufacturas (excepto calzado)	64,2	82,0	27,9	--	--	- 32,0
X Pasta de madera, papel, cartón	0,6	--	- 34,8	2,8	3,0	7,8
XI Materias textiles y sus manufacturas	0,5	--	- 38,5	1,7	2,4	44,2
XIII Manufacturas de piedra, yeso, cemento, amianto, mica, cerámica y vidrio	--	--	- 15,7	--	0,8	125,6
XV Metales comunes y sus manufacturas	35,8	12,1	- 66,3	2,7	2,4	- 9,3
XVI Máquinas, aparatos y material eléctrico; sus partes	3,3	3,4	2,0	75,8	70,5	- 7,0
XVII Material de transporte	9,1	1,7	- 81,5	0,8	2,7	229,5
Resto	2,1	2,2	5,3	8,9	12,4	40,4

Sección	Resto					
	Exportación			Importación		
	Año 2004 *	Año 2005 °		Año 2004 *	Año 2005 °	
	Millones de dólares	Millones de dólares	Variación % respecto a igual período del año anterior	Millones de dólares	Millones de dólares	Variación % respecto a igual período del año anterior
Total	1.944,0	2.069,5	6,5	1.832,6	2.029,3	10,7
I Animales vivos y productos del reino animal	225,5	236,3	4,8	4,5	5,5	23,6
II Productos del reino vegetal	315,1	293,6	- 6,8	12,4	17,4	41,1
III Grasas y aceites	8,6	69,3	707,3	5,5	6,6	19,2
IV Productos alimenticios, bebidas y tabaco	875,9	1.006,1	14,9	26,6	29,9	12,7
V Productos minerales	93,8	62,5	- 33,3	47,8	87,0	81,8
VI Productos de industrias químicas y conexas	74,4	92,1	23,8	446,5	473,8	6,1
VII Plástico, caucho y sus manufacturas	41,8	40,9	- 2,4	101,6	113,4	11,6
VIII Pieles, cueros y sus manufacturas (excepto calzado)	23,2	25,2	8,7	3,2	2,3	- 27,9
X Pasta de madera, papel, cartón	64,1	31,7	- 50,6	70,5	85,9	21,8
XI Materias textiles y sus manufacturas	25,2	20,3	- 19,5	16,5	17,8	7,7
XIII Manufacturas de piedra, yeso, cemento, amianto, mica, cerámica y vidrio	4,9	5,4	9,9	18,1	19,9	9,8
XV Metales comunes y sus manufacturas	41,2	70,7	71,3	123,3	158,9	28,9
XVI Máquinas, aparatos y material eléctrico; sus partes	46,7	50,4	8,0	594,5	735,6	23,7
XVII Material de transporte	20,6	43,2	110,1	238,8	127,9	- 46,5
Resto	83,0	21,9	- 73,6	122,9	147,6	20,1

Cuadro 1.11.3 Exportación a los países de la Unión Europea por Grandes Rubros

Denominación	Total			República Federal de Alemania		
	Año 2004 *	Año 2005 °		Año 2004 *	Año 2005 °	
	Millones de dólares	Millones de dólares	Variación % respecto a igual período del año anterior	Millones de dólares	Millones de dólares	Variación % respecto a igual período del año anterior
Total	6.210,3	6.792,2	9,4	726,3	823,3	13,4
Productos primarios	1.577,5	1.619,6	2,7	247,7	323,6	30,7
Animales vivos	4,0	4,4	10,6	--	--	-7,7
Pescados y mariscos sin elaborar	350,6	312,2	-11,0	3,5	5,0	39,9
Miel	97,6	88,9	-9,0	52,4	46,6	-11,2
Hortalizas y legumbres sin elaborar	72,3	85,7	18,5	0,7	0,9	30,0
Frutas frescas	320,1	368,7	15,2	2,7	2,9	6,3
Cereales	204,4	173,7	-15,1	--	--	-37,3
Semillas y frutas oleaginosas	104,8	108,8	3,8	5,9	10,3	74,8
Tabaco sin elaborar	82,0	96,0	17,1	19,4	19,1	-1,8
Lanas sucias	30,6	22,2	-27,3	9,0	8,0	-10,7
Fibra de algodón	1,1	2,0	84,8	1,0	--	-100,0
Minerales de cobre y sus concentrados	290,0	335,0	15,5	150,5	228,1	51,6
Resto de productos primarios	19,9	22,0	10,9	1,8	2,3	27,1
Manufacturas de Origen Agropecuario (MOA)	3.630,4	4.075,0	12,2	360,9	376,8	4,4
Carnes y sus preparados	549,3	628,8	14,5	215,2	255,6	18,8
Pescados y mariscos elaborados	141,1	148,7	5,4	23,4	25,2	7,4
Productos lácteos	5,4	0,6	-89,3	1,1	--	-99,9
Otros productos de origen animal	12,1	12,8	5,2	3,3	3,2	-2,3
Frutas secas o procesadas	11,3	20,0	76,3	0,9	2,4	172,3
Café, té, yerba mate y especias	7,5	8,0	7,7	1,9	2,4	26,3
Productos de molinería	--	--	-42,8	--	--	0,8
Grasas y aceites	216,2	363,3	68,0	2,4	1,8	-25,8
Azúcar y artículos de confitería	3,1	7,6	145,8	--	0,7	82,5
Preparados de hortalizas, legumbres y frutas	119,4	129,6	8,5	6,6	5,6	-14,3
Bebidas, líquidos alcohólicos y vinagre	95,3	118,3	24,2	6,4	8,5	32,9
Residuos y desperdicios de la industria alimenticia	2.172,2	2.341,1	7,8	48,7	31,1	-36,1
Extractos curtientes y tintóreos	12,4	14,9	20,1	0,7	0,6	-11,6
Piel y cueros	180,3	192,6	6,8	11,3	8,7	-22,5
Lanas elaboradas	55,2	46,0	-16,7	25,5	19,0	-25,5
Resto de MOA	49,3	42,7	-13,4	13,0	11,8	-9,5
Manufacturas de Origen Industrial (MOI)	972,0	1.056,6	8,7	117,8	122,9	4,4
Productos químicos y conexos	194,6	212,3	9,1	30,0	33,6	12,3
Materias plásticas y sus manufacturas	31,3	33,6	7,4	1,3	1,0	-24,6
Caucho y sus manufacturas	32,7	35,7	8,9	3,8	6,9	81,9
Manufacturas de cueros, marroquinería	18,8	19,2	1,8	7,0	4,5	-35,8
Papel, cartón, impresos y publicaciones	74,1	39,4	-46,9	0,5	--	-17,4
Textiles y confecciones	22,9	20,2	-11,7	--	0,5	112,0
Calzado y sus partes componentes	3,9	4,0	4,6	--	--	--
Manufacturas de piedra, yeso, etc.	14,7	15,7	7,2	0,7	0,7	-3,2
Piedras y metales preciosos	60,1	2,8	-95,4	--	--	///
Metales comunes y sus manufacturas	225,9	316,3	40,0	8,8	17,3	96,7
Máquinas, aparatos y materiales eléctricos	111,3	147,5	32,6	16,0	17,3	7,7
Material de transporte	139,0	171,7	23,6	48,0	38,9	-18,8
Vehículos de navegación aérea, marítima y fluvial	13,0	5,3	-59,1	--	--	181,2
Resto de MOI	29,7	32,9	10,6	1,4	1,6	16,4
Combustibles y energía	30,4	40,9	34,6	--	--	///
Petróleo crudo	--	--	-23,1	--	--	///
Carburantes	4,9	--	-99,9	--	--	///
Grasas y aceites lubricantes	--	--	-3,6	--	--	///
Gas de petróleo y otros hidrocarburos	7,3	19,1	163,5	--	--	--
Energía eléctrica	--	--	--	--	--	--
Resto de combustibles	18,2	21,8	19,5	--	--	356,2

(sigue)

Cuadro 1.11.3 (continuación)

Denominación	España			Italia		
	Año 2004 *	Año 2005 °		Año 2004 *	Año 2005 °	
	Millones de dólares	Millones de dólares	Variación % respecto a igual período del año anterior	Millones de dólares	Millones de dólares	Variación % respecto a igual período del año anterior
Total	1.347,2	1.561,2	15,9	948,6	987,1	4,1
Productos primarios	453,0	501,6	10,7	167,7	141,7	- 15,5
Animales vivos	--	--	38,6	1,1	1,3	23,1
Pescados y mariscos sin elaborar	233,9	228,0	- 2,5	61,3	32,0	- 47,8
Miel	9,6	9,3	- 3,2	13,9	10,4	- 25,5
Hortalizas y legumbres sin elaborar	24,5	30,1	22,8	14,3	16,2	13,1
Frutas frescas	33,4	53,2	59,3	53,4	63,1	18,0
Cereales	85,7	102,0	19,0	5,5	0,7	- 87,0
Semillas y frutas oleaginosas	6,1	22,7	273,1	6,2	6,7	7,0
Tabaco sin elaborar	2,6	2,2	- 14,7	0,9	1,5	66,8
Lanas sucias	--	0,6	47,7	7,0	4,5	- 35,7
Fibra de algodón	--	--	--	--	--	- 55,8
Minerales de cobre y sus concentrados	50,2	46,9	- 6,5	--	--	--
Resto de productos primarios	6,3	6,3	--	3,9	5,3	35,5
Manufacturas de origen agropecuario (MOA)	653,8	783,5	19,8	649,6	636,7	- 2,0
Carnes y sus preparados	30,0	43,5	45,1	70,8	86,2	21,8
Pescados y mariscos elaborados	38,5	45,0	16,9	26,2	30,3	15,6
Productos lácteos	--	--	38,3	--	--	12,8
Otros productos de origen animal	1,8	1,7	- 5,4	4,5	4,0	- 11,4
Frutas secas o procesadas	4,6	7,5	61,7	--	--	71,4
Café, té, yerba mate y especias	0,7	0,8	10,5	--	--	52,9
Productos de molinería	--	--	29,6	--	--	- 6,1
Grasas y aceites	3,6	35,5	892,9	17,1	15,9	- 7,2
Azúcar y artículos de confitería	--	--	- 38,7	--	--	32,3
Preparados de hortalizas, legumbres y frutas	4,4	5,3	21,4	7,1	8,8	24,3
Bebidas, líquidos alcohólicos y vinagre	5,9	2,1	- 64,2	1,5	1,6	5,2
Residuos y desperdicios de la industria alimenticia	537,8	618,0	14,9	413,7	380,9	- 7,9
Extractos curtiientes y tintóreos	0,9	0,9	- 7,6	8,1	11,1	37,7
Piel y cueros	13,6	12,7	- 6,3	74,9	72,0	- 3,8
Lanas elaboradas	3,1	3,2	3,4	21,6	20,0	- 7,4
Resto de MOA	8,7	7,1	- 18,2	3,7	5,0	37,0
Manufacturas de origen industrial (MOI)	232,4	275,3	18,5	131,3	208,8	59,0
Productos químicos y conexos	25,7	15,1	- 41,1	6,5	7,7	19,4
Materias plásticas y sus manufacturas	3,6	4,2	17,4	4,0	4,7	17,4
Caucho y sus manufacturas	2,7	1,8	- 32,7	5,0	4,2	- 16,0
Manufacturas de cueros, marroquinería	3,7	4,6	25,0	1,4	1,9	40,7
Papel, cartón, impresos y publicaciones	7,1	5,0	- 30,1	1,9	2,0	3,3
Textiles y confecciones	12,8	12,1	- 5,0	3,6	2,3	- 35,1
Calzado y sus partes componentes	2,9	3,0	3,0	0,7	0,5	- 29,4
Manufacturas de piedra, yeso, etc.	2,0	2,1	4,4	6,7	7,2	8,4
Piedras y metales preciosos	--	--	28,2	--	--	112,1
Metales comunes y sus manufacturas	74,7	109,6	46,7	65,3	106,7	63,3
Máquinas, aparatos y materiales eléctricos	22,7	22,2	- 2,5	22,5	54,3	141,2
Material de transporte	63,3	77,7	22,7	8,7	11,1	28,5
Vehículos de navegación aérea, marítima y fluvial	1,1	2,7	51,0	1,3	1,7	30,5
Resto de MOI	10,1	15,2	- 91,8	3,8	4,3	14,3
Combustibles y energía	8,1	0,7	- 91,8	--	--	- 100,0
Petróleo crudo	--	--	- 100,0	--	--	--
Carburantes	--	--	49,9	--	--	--
Grasas y aceites lubricantes	--	--	- 33,6	--	--	- 100,0
Gas de petróleo y otros hidrocarburos	7,3	--	- 100,0	--	--	--
Energía eléctrica	--	--	--	--	--	--
Resto de combustibles	0,8	0,6	- 17,8	--	--	- 100,0

(sigue)

Cuadro 1.11.3 (conclusión)

Denominación	Países Bajos			Resto		
	Año 2004 *	Año 2005 °		Año 2004 *	Año 2005 °	
	Millones de dólares	Millones de dólares	Variación % respecto a igual período del año anterior	Millones de dólares	Millones de dólares	Variación % respecto a igual período del año anterior
Total	1.244,2	1.351,1	8,6	1.944,0	2.069,5	6,5
Productos primarios	167,4	157,3	- 6,1	541,7	495,4	- 8,5
Animales vivos	--	--	- 34,4	2,0	2,2	11,1
Pescados y mariscos sin elaborar	5,7	5,4	- 6,4	46,1	41,8	- 9,3
Miel	0,7	0,7	7,2	21,0	21,9	4,4
Hortalizas y legumbres sin elaborar	2,0	2,2	9,1	30,9	36,4	17,9
Frutas frescas	93,2	90,0	- 3,4	137,3	159,5	16,1
Cereales	15,0	13,8	- 7,9	98,0	57,0	- 41,8
Semillas y frutas oleaginosas	45,9	37,7	- 17,9	40,7	31,4	- 22,7
Tabaco sin elaborar	3,1	6,1	100,4	56,0	67,1	19,9
Lanas sucias	--	--	--	14,2	9,2	- 35,6
Fibra de algodón	--	--	--	--	2,0	///
Minerales de cobre y sus concentrados	--	--	--	89,3	60,0	- 32,8
Resto de productos primarios	1,5	1,2	- 22,1	6,3	7,0	9,9
Manufacturas de Origen Agropecuario (MOA)	936,9	1.058,9	13,0	1.029,2	1.219,1	18,5
Carnes y sus preparados	104,0	103,2	- 0,8	129,2	140,2	8,5
Pescados y mariscos elaborados	6,4	1,4	- 77,4	46,6	46,8	0,6
Productos lácteos	1,2	--	- 79,5	2,9	--	- 96,0
Otros productos de origen animal	--	--	75,6	2,4	3,5	47,3
Frutas secas o procesadas	1,4	3,3	101,0	4,2	6,4	52,2
Café, té, yerba mate y especias	1,1	2,1	102,0	3,6	2,6	- 29,1
Productos de molinería	--	--	- 100,0	--	--	- 85,1
Grasas y aceites	184,6	240,9	30,5	8,6	69,3	///
Azúcar y artículos de confitería	--	1,1	241,4	2,2	5,6	156,0
Preparados de hortalizas, legumbres y frutas	58,4	76,2	30,4	43,0	33,7	- 21,6
Bebidas, líquidos alcohólicos y vinagre	12,8	23,2	81,7	68,6	82,8	20,7
Residuos y desperdicios de la industria alimenticia	500,3	523,1	4,6	671,8	787,9	17,3
Extractos curtientes y tintóreos	0,5	--	- 26,2	2,2	1,9	- 12,0
Pieles y cueros	63,0	80,9	28,5	17,6	18,2	3,3
Lanas elaboradas	--	--	--	5,0	3,8	- 24,6
Resto de MOA	2,8	2,6	- 7,3	21,2	16,2	- 23,5
Manufacturas de Origen Industrial (MOI)	121,6	96,9	- 20,4	369,0	352,8	- 4,4
Productos químicos y conexos	68,0	70,7	3,9	64,5	85,1	32,1
Materias plásticas y sus manufacturas	0,6	1,1	83,2	21,8	22,6	3,7
Caucho y sus manufacturas	1,3	4,6	251,6	20,0	18,3	- 8,9
Manufacturas de cueros, marroquinería	1,2	1,1	- 4,5	5,6	7,0	25,8
Papel, cartón, impresos y publicaciones	0,6	--	- 34,8	64,1	31,7	- 50,6
Textiles y confecciones	0,5	--	- 38,5	5,9	5,0	- 14,5
Calzado y sus partes componentes	--	--	- 14,7	--	0,5	145,7
Manufacturas de piedra, yeso, etc.	--	--	- 15,7	4,9	5,4	9,9
Piedras y metales preciosos	--	--	///	59,8	2,3	- 96,2
Metales comunes y sus manufacturas	35,8	12,1	- 66,3	41,2	70,7	71,3
Máquinas, aparatos y materiales eléctricos	3,3	3,4	2,0	46,7	50,4	8,0
Material de transporte	1,0	1,4	40,9	18,1	42,6	135,4
Vehículos de navegación aérea, marítima y fluvial	8,1	--	- 96,5	2,5	0,6	- 74,8
Resto de MOI	0,8	1,2	47,5	13,7	10,5	- 22,9
Combustibles y energía	18,2	38,0	108,6	4,1	2,3	- 45,0
Petróleo crudo	--	--	--	--	--	- 100,0
Carburantes	2,2	--	- 100,0	2,8	--	- 99,9
Grasas y aceites lubricantes	--	--	- 100,0	--	--	///
Gas de petróleo y otros hidrocarburos	--	19,1	///	--	--	///
Energía eléctrica	--	--	--	--	--	--
Resto de combustibles	16,1	18,9	17,4	1,4	2,3	65,4

Cuadro 1.11.4 Importación desde los países de la Unión Europea, por Uso Económico

Denominación	Total			República Federal de Alemania		
	Año 2004 *	Año 2005 °		Año 2004 *	Año 2005 °	
	Millones de dólares	Millones de dólares	Variación % respecto a igual período del año anterior	Millones de dólares	Millones de dólares	Variación % respecto a igual período del año anterior
Total	4.238,5	4.833,4	14,0	1.093,1	1.303,6	19,3
Bienes de capital	1.007,1	1.118,3	11,0	208,6	308,8	48,0
Bienes intermedios	1.618,2	1.796,0	11,0	416,2	482,0	15,8
Combustibles y lubricantes	75,3	117,5	56,1	17,5	19,5	11,3
Piezas y accesorios para bienes de capital	938,8	1.109,9	18,2	283,6	298,2	5,1
Bienes de consumo	483,5	561,1	16,0	100,1	105,5	5,4
Vehículos automotores para pasajeros	114,1	129,1	13,1	66,9	89,5	33,7
Resto	1,5	1,5	6,5	0,1	--	- 63,4

Denominación	España			Italia		
	Año 2004 *	Año 2005 °		Año 2004 *	Año 2005 °	
	Millones de dólares	Millones de dólares	Variación % respecto a igual período del año anterior	Millones de dólares	Millones de dólares	Variación % respecto a igual período del año anterior
Total	517,0	570,7	10,4	623,4	747,9	20,0
Bienes de capital	67,6	100,7	49,0	200,4	254,8	27,2
Bienes intermedios	234,1	246,4	5,3	206,6	219,2	6,1
Combustibles y lubricantes	2,8	2,3	- 18,3	3,9	7,1	82,8
Piezas y accesorios para bienes de capital	139,9	136,7	- 2,3	133,5	174,1	30,4
Bienes de consumo	70,0	82,9	18,4	76,8	90,7	18,0
Vehículos automotores para pasajeros	2,5	1,3	- 50,3	1,4	1,1	- 17,9
Resto	0,2	0,5	200,2	0,8	0,8	--

Denominación	Países Bajos			Resto		
	Año 2004 *	Año 2005 °		Año 2004 *	Año 2005 °	
	Millones de dólares	Millones de dólares	Variación % respecto a igual período del año anterior	Millones de dólares	Millones de dólares	Variación % respecto a igual período del año anterior
Total	172,3	181,9	5,6	1.832,6	2.029,3	10,7
Bienes de capital	30,9	24,0	- 22,1	499,6	429,9	- 14,0
Bienes intermedios	75,3	84,9	12,8	686,0	763,4	11,3
Combustibles y lubricantes	1,9	0,6	- 67,1	49,2	87,9	78,8
Piezas y accesorios para bienes de capital	43,3	49,7	14,8	338,5	451,2	33,3
Bienes de consumo	20,6	22,6	9,4	216,0	259,4	20,1
Vehículos automotores para pasajeros	0,3	--	- 100,0	43,0	37,3	- 13,3
Resto	--	--	--	0,4	0,2	- 45,2

Secciones y capítulos de la Nomenclatura Común del Mercosur (NCM)

Sección Capítulo	Denominación
I	Animales vivos y productos del reino animal
1	Animales vivos
2	Carne y despojos comestibles.
3	Pescados y crustáceos, moluscos y demás invertebrados acuáticos.
4	Leche y productos lácteos: huevos de ave; miel natural; productos comestibles de origen animal no expresados ni comprendidos en otra parte.
5	Los demás productos de origen animal no expresados ni comprendidos en otra parte.
II	Productos del reino vegetal
6	Plantas vivas y productos de la floricultura.
7	Legumbres y hortalizas, plantas, raíces y tubérculos alimenticios.
8	Frutos comestibles: cortezas de citrus (agrios) o de melones.
9	Café, té, yerba mate y especias.
10	Cereales.
11	Productos de la molinería; malta; almidón y fécula; inulina; gluten de trigo.
12	Semillas y frutos oleaginosos; semillas y frutos diversos; plantas industriales o medicinales; paja y forrajes.
13	Gomas, resinas y demás jugos y extractos vegetales.
14	Materias trenzables y demás productos de origen vegetal, no expresados ni comprendidos en otra parte.
III	Grasas y aceites
15	Grasas y aceites animales o vegetales; productos de su desdoblamiento; grasas alimenticias elaboradas; ceras de origen animal o vegetal.
IV	Productos alimenticios, bebidas y tabaco
16	Preparaciones de carne, de pescado o de crustáceos, de moluscos o de los demás invertebrados acuáticos.
17	Azúcares y artículos de confitería.
18	Cacao y sus preparaciones.
19	Preparaciones a base de cereales, de harina, de almidón, de fécula o de leche; productos de pastelería.
20	Preparaciones de legumbres u hortalizas, de frutos o demás partes de plantas.
21	Preparaciones alimenticias diversas.
22	Bebidas, líquidos alcohólicos y vinagre.
23	Residuos y desperdicios de las industrias alimentarias; alimentos preparados para animales.
24	Tabaco y sucedáneos del tabaco.
V	Productos minerales
25	Sal; azufre; tierras y piedras; yesos, cales y cementos.
26	Minerales, escorias y cenizas.
27	Combustibles minerales, aceites minerales y productos de su destilación; materias bituminosas; ceras minerales.
VI	Productos de industrias químicas y conexas
28	Productos químicos inorgánicos; compuestos inorgánicos u orgánicos de los metales preciosos de los elementos radiactivos, de los metales de las tierras raras o de isótopos.
29	Productos químicos orgánicos.
30	Productos farmacéuticos.
31	Abonos.
32	Extractos curtientes o tintóreos; taninos y sus derivados; pigmentos y demás materias colorantes; pinturas y barnices; mástiques, tintas.
33	Aceites esenciales y resinoides; preparaciones de perfumería, de tocador o de cosmética.
34	Jabones, agentes de superficie orgánicos, preparaciones para lavar, preparaciones lubricantes, ceras artificiales, ceras preparadas, productos de limpieza, velas, cirios y artículos similares, pastas para modelar, "ceras para odontología" y preparaciones para odontología a base de yeso (escayola).

(sigue)

Sección	Capítulo	Denominación
	35	Materias albuminóideas: productos a base de almidón o de fécula modificados; colas; enzimas.
	36	Pólvoras y explosivos; artículos de pirotecnia; fósforos (cerillas); aleaciones pirofóricas; materias inflamables.
	37	Productos fotográficos o cinematográficos.
	38	Productos diversos de las industrias químicas.
VII		Plástico, caucho y sus manufacturas
	39	Plástico y manufacturas de plástico.
	40	Caucho y manufacturas de caucho.
VIII		Pieles, cueros y sus manufacturas (excepto calzado)
	41	Pieles (excepto la peletería) y cueros.
	42	Manufacturas de cuero; artículos de guarnicionería y de talabartería; artículos de viaje, bolsos de mano y continentes similares; manufacturas de tripa.
	43	Peletería y confecciones de peletería; peletería artificial o facticia.
IX		Madera, carbón vegetal, corcho y sus manufacturas, cestería
	44	Madera, carbón vegetal y manufacturas de madera.
	45	Corcho y manufacturas de corcho.
	46	Manufacturas de espartería o de cestería.
X		Pasta de madera, papel, cartón
	47	Pasta de madera o de otras materias fibrosas celulósicas; desperdicios y desechos de papel o de cartón.
	48	Papel y cartón; manufacturas de pasta de celulosa, de papel o de cartón.
	49	Productos editoriales, de la prensa o de otras industrias gráficas; textos manuscritos o mecanografiados y planos.
XI		Materias textiles y sus manufacturas
	50	Seda.
	51	Lana y pelo fino u ordinario; hilados y tejidos de crin.
	52	Algodón.
	53	Las demás fibras textiles vegetales; hilados de papel y tejidos de hilados de papel.
	54	Filamentos sintéticos o artificiales.
	55	Fibras sintéticas o artificiales discontinuas.
	56	Guata, fieltro y telas sin tejer; hilados especiales; cordeles, cuerdas y cordajes; artículos de cordelería.
	57	Alfombras y demás revestimientos para el suelo, de materias textiles.
	58	Tejidos especiales; superficies textiles con pelo insertado; encajes; tapicería; pasamanería; bordados.
	59	Tejidos impregnados, recubiertos, revestidos o estratificados; artículos técnicos de materias textiles.
	60	Tejidos de punto.
	61	Prendas de vestir y accesorios de vestir, de punto.
	62	Prendas de vestir y accesorios de vestir, excepto los de punto.
	63	Los demás artículos textiles confeccionados; conjuntos o surtidos; prendería y trapos.
XII		Calzado, paraguas, flores artificiales y otros
	64	Calzado, polainas, botines y artículos análogos; partes de estos artículos.
	65	Tocados y sus partes.
	66	Paraguas, sombrillas, quitasoles, bastones, bastones asiento, látigos, fustas y sus partes.
	67	Plumas y plumón preparados y artículos de plumas o plumón; flores artificiales; manufacturas de cabello.
XIII		Manufacturas de piedra, yeso, cemento, amianto, mica, cerámica y vidrio
	68	Manufacturas de piedra, yeso, cemento, amianto, mica o materias análogas.
	69	Productos cerámicos.
	70	Vidrio y manufacturas de vidrio.

(sigue)

Sección	Capítulo	Denominación
XIV		Perlas finas, piedras y metales preciosos, monedas y otros
	71	Perlas finas o cultivadas, piedras preciosas, semipreciosas o similares, metales preciosos, chapados de metales preciosos y manufacturas de estas materias; monedas.
XV		Metales comunes y sus manufacturas
	72	Fundición, hierro y acero.
	73	Manufacturas de fundición, de hierro o de acero.
	74	Cobre y manufacturas de cobre.
	75	Níquel y manufacturas de níquel.
	76	Aluminio y manufacturas de aluminio.
	77	(Reservado para una futura utilización en el Sistema Armonizado).
	78	Plomo y manufacturas de plomo.
	79	Cinc y manufacturas de cinc.
	80	Estaño y manufacturas de estaño.
	81	Los demás metales comunes; "cermets"; manufacturas de estas materias.
	82	Herramientas y útiles, artículos de cuchillería y cubiertos de mesa, de metales comunes, partes de estos artículos, de metales comunes.
	83	Manufacturas diversas de metales comunes.
XVI		Máquinas, aparatos y material eléctrico; sus partes
	84	Reactores nucleares, calderas, máquinas, aparatos y artefactos mecánicos; partes de estas máquinas o aparatos.
	85	Máquinas, aparatos y material eléctrico y sus partes; aparatos para la grabación o la reproducción de sonido, aparatos para la grabación o la reproducción de imágenes y sonido en televisión, y las partes y accesorios de estos aparatos.
XVII		Material de transporte
	86	Vehículos y material para vías férreas o similares y sus partes; aparatos mecánicos (incluso electromecánicos) de señalización para vías de comunicación.
	87	Vehículos automóviles, tractores, ciclos y demás vehículos terrestres, sus partes y accesorios.
	88	Navegación aérea o espacial.
	89	Navegación marítima o fluvial.
XVIII		Instrumentos de óptica, precisión, médico– quirúrgico, relojería y música
	90	Instrumentos y aparatos de óptica, fotografía o cinematografía, de medida, de control o de precisión; instrumentos y aparatos médico– quirúrgicos; partes y accesorios de estos instrumentos o aparatos.
	91	Relojería.
	92	Instrumentos de música; partes y accesorios de estos instrumentos.
XIX		Armas, municiones y sus partes
	93	Armas y municiones, sus partes y accesorios.
XX		Mercancías y productos diversos.
	94	Muebles: mobiliario médico– quirúrgico; artículos de cama y similares; aparatos de alumbrado no expresados ni comprendidos en otra parte; anuncios luminosos, letreros luminosos, placas indicadoras luminosas y artículos similares, construcciones prefabricadas.
	95	Juguetes, juegos y artículos para recreo o para deporte; sus partes y accesorios.
	96	Manufacturas diversas.
XXI		Objetos de arte, antigüedades
	97	Objetos de arte, objetos de colección y antigüedades.
	98	(Reservado para usos particulares por las partes contratantes).
	99	Aprovisionamiento de buques y aeronaves

Cuentas Internacionales

El balance de pagos resume sistemáticamente las transacciones económicas entre los residentes de un país y el resto del mundo. Las transacciones, que en su gran mayoría tienen lugar entre residentes y no residentes, comprenden aquellas que involucran bienes, servicios y renta, las que entrañan activos y pasivos frente al resto del mundo y las que se clasifican como transferencias (por ejemplo, regalos) con las que se efectúan asientos compensatorios para equilibrar, desde el punto de vista contable, las transacciones unilaterales. La cuenta corriente refleja el concepto de ahorro externo, o sea el endeudamiento neto de una economía con respecto al resto del mundo.

Se considera residente de un país a toda persona física o jurídica cuyo centro de interés económico o actividad principal se encuentra dentro de la frontera de ese país. Internacionalmente se acepta que una persona física se presume residente de un país, si permanece o tiene intención de permanecer por un año o más. En el caso de las personas jurídicas, la residencia se considera dada cuando éstas producen una cantidad significativa de bienes o prestan una cantidad significativa

de servicios en el país para lo cual deberán mantener un establecimiento productivo durante un año o más.

La Posición de Inversión Internacional (PII)¹

La PII refleja el saldo neto de los activos y pasivos a valor de mercado de los sectores residentes con el exterior, que están constituidos por los activos reales y financieros de existencia legal y efectiva que poseen los residentes de la economía frente a no residentes y viceversa. La determinación de la residencia de deudores y acreedores es, al igual que en las estimaciones del balance de pagos, un elemento esencial para la estimación de la posición externa.

La variación de la PII en un período refleja el efecto de las transacciones en cuenta corriente del balance de pagos y los cambios de valuación (por precios, por tipo de cambio y otros ajustes) que afectan la medición de los activos y pasivos respecto a la moneda de cuenta.

Al igual que el balance de pagos, la PII se estima siguiendo las normas internacionales contenidas en la quinta edición del Manual de Balance de Pagos del Fondo Monetario Internacional¹.

¹Excepto para la valuación de los pasivos externos instrumentados en bonos y la deuda no instrumentada refinanciada en el Plan financiero 1992. Estas obligaciones son valuadas a valores nominales residuales.

**Cuadro 2.1 Estimación de la Posición de Inversión Internacional.
Resumen por concepto (en millones de dólares a fines de cada año)**

Concepto	PII con títulos de la deuda externa a valores mercado			PII con títulos de la deuda externa a valores nominales residuales		
	2003 *	2004 *	2004-2003 *	2003 *	2004 *	2004-2003 *
Posición de Inversión Internacional (PII)	- 2.284	2.555	4.839	- 59.699	- 58.939	760
Activos externos	143.835	152.286	8.451	143.835	152.286	8.451
Reservas internacionales	14.119	19.646	5.527	14.119	19.646	5.527
Inversiones directas	21.500	21.476	- 24	21.500	21.476	- 24
Otros activos externos	108.217	111.164	2.947	108.217	111.164	2.947
Pasivos externos	146.119	149.730	3.611	203.534	211.225	7.690
Inversiones directas	48.571	50.280	1.709	48.571	50.280	1.709
Inversiones en cartera	30.456	36.200	5.745	68.111	62.584	- 5.528
Participaciones de capital	2.127	2.371	244	2.127	2.371	244
Bonos de deuda externa	28.329	33.829	5.501	65.984	60.213	- 5.771
Otros pasivos externos ¹	67.093	63.250	- 3.842	86.852	98.361	11.509

¹ A valor nominal residual incluye atrasos de capital e interés. A valor de mercado los atrasos están implícitos en el valor de los bonos de deuda externa.

Cuadro 2.2 Estimación del balance de pagos. Datos trimestrales. Cuadro resumen

Concepto	Año 2004 *					Año 2005 *		
	Total	1°	2°	3°	4°	1°	2°	3°
	Millones de dólares							
Cuenta corriente	3.280	471	1.762	585	463	51	1.779	2.105
Mercancías	13.239	2.934	4.179	3.245	2.881	2.756	3.388	3.759
Exportaciones FOB	34.550	7.374	9.379	8.960	8.837	8.423	10.599	10.843
Importaciones FOB	21.311	4.440	5.201	5.715	5.956	5.666	7.210	7.084
Servicios	- 1.649	- 491	- 381	- 490	- 287	- 504	- 548	- 404
Exportaciones de servicios	5.221	1.344	1.122	1.229	1.526	1.618	1.390	1.472
Importaciones de servicios	6.870	1.835	1.503	1.719	1.813	2.123	1.938	1.875
Rentas	- 8.950	- 2.107	- 2.223	- 2.299	- 2.322	- 2.359	- 1.224	- 1.403
Renta de la inversión	- 8.924	- 2.100	- 2.216	- 2.292	- 2.316	- 2.353	- 1.213	- 1.395
Intereses	- 6.956	- 1.793	- 1.766	- 1.679	- 1.718	- 1.666	- 582	- 606
Crédito	2.818	628	677	722	790	807	750	743
Débito	9.774	2.421	2.443	2.401	2.509	2.473	1.332	1.349
Utilidades y dividendos	- 1.968	- 307	- 450	- 613	- 598	- 687	- 632	- 789
Crédito	599	125	138	167	169	147	182	204
Débito	2.567	432	588	781	767	834	814	993
Otras rentas	- 26	- 7	- 7	- 7	- 6	- 6	- 11	- 8
Transferencias corrientes	641	135	186	128	191	157	162	153
Cuenta capital y financiera	1.867	74	1.203	420	169	405	1.489	211
Cuenta capital	43	3	3	36	-	47	4	36
Cuenta financiera	1.824	71	1.200	384	169	358	1.486	175
Sector bancario	- 3.097	- 603	- 804	- 676	- 1.014	- 1.814	- 1.078	- 1.189
Banco Central de la República Argentina-BCRA	- 1.990	20	- 518	- 629	- 863	- 1.105	- 990	- 777
Otras entidades financieras	- 1.107	- 623	- 286	- 47	- 151	- 709	- 88	- 413
Sector público no financiero	4.946	1.134	1.335	1.199	1.278	1.296	- 2	897
Gobierno nacional	5.072	1.139	1.355	1.185	1.392	1.299	1	875
Gobiernos locales	191	56	49	65	22	63	- 2	23
Empresas y otros	- 317	- 61	- 70	- 51	- 136	- 66	-	-
Sector privado no financiero	- 25	- 460	669	- 139	- 95	876	2.566	467
Errores y omisiones netos	172	339	- 395	- 286	515	396	- 335	245
Variación de reservas internacionales	5.319	884	2.569	719	1.147	851	2.933	2.560
Reservas internacionales del BCRA	5.527	884	2.440	780	1.422	692	2.714	2.562
Ajuste por tipo de pase	208	1	- 129	61	275	- 159	- 219	2
Item de memorandum								
Importaciones CIF	22.445	4.662	5.482	6.027	6.274	5.966	7.579	7.442

Nota: en el 2° trimestre de 2005 se incluye una estimación preliminar de los resultados del canje de deuda pública.

En el débito de la renta se incluyen intereses devengados sobre deuda en cesación de pagos cuya contrapartida se registra en la cuenta financiera como financiamiento extraordinario. Para el sector público, a partir del segundo trimestre de 2005 los atrasos de intereses incluidos sólo corresponden principalmente a la deuda con acreedores oficiales (Club de París, Eximbank Japón y Banco de España) y títulos de gobiernos locales, pendiente de renegociación. Estos intereses, de acuerdo a las normas de compilación, son estimados utilizando la tasa de interés de la deuda original hasta que la misma es renegociada. No se incluyen intereses sobre la deuda en títulos del gobierno nacional no ingresada al canje; de acuerdo al Prospecto presentado para el canje, en el apartado denominado "Risk Factors" o factores de riesgo, se pone de manifiesto como primer factor de riesgo que aquellos títulos elegibles para el canje que no se presenten, podrán permanecer impagos indefinidamente. Además se promulgó la Ley 26.017, que en su artículo 2° manifiesta que "El Poder Ejecutivo Nacional no podrá, respecto de los bonos a que se refiere el artículo 1° de la presente, reabrir el proceso de canje establecido en el Decreto N° 1735/04 mencionado". Información detallada sobre el balance de pagos puede consultarse en: <http://www.meccon.gov.ar/cuentas/internacionales/>

Trabajo y empleo

1. Indicadores demográficos de la población total. Total de 28 aglomerados, regiones estadísticas y agrupamientos por tamaño.
Tercer trimestre de 2005 **134**
2. Indicadores socioeconómicos de la población de 14 años y más. Total de 28 aglomerados, regiones estadísticas y agrupamientos por tamaño.
Tercer trimestre de 2005 **135**

Encuesta Permanente de Hogares

La Encuesta Permanente de Hogares (EPH) es un programa nacional de producción sistemática y permanente de indicadores sociales que lleva a cabo el Instituto Nacional de Estadística y Censos (INDEC) conjuntamente con las Direcciones Provinciales de Estadística (DPE). Tiene por objeto relevar las características sociodemográficas y socioeconómicas de la población. En su modalidad original, se ha venido aplicando en Argentina desde 1973, mediante la medición puntual en dos ondas anuales (mayo y octubre).

A partir de las profundas modificaciones que experimentara el mercado de trabajo en la década de los 90 el INDEC inició en los últimos años un exhaustivo programa de revisión metodológica que permitiera dar cuenta de la dinámica del cambio producido y de las nuevas modalidades de inserción laboral. Este programa implicó un proceso de reformulación integral de la EPH, con el objetivo de reelaborar la metodología de medición y las formas de operación. Este proceso abarcó aspectos temáticos, muestrales y organizativos.¹

Desde 2003, la EPH pasa a ser un relevamiento continuo que produce datos con frecuencia trimestral. Este es uno de los cambios fundamentales de la reformulación: a diferencia de la EPH puntual, que brindaba datos dos veces por año, correspondientes a una semana de referencia, la EPH Continua presentará resultados cuatro veces por año, referidos al conjunto de cada trimestre. Al considerar un período más extenso, los resultados representan con mayor fidelidad los cambios que se producen en el mercado de trabajo.

Asimismo se rediseñaron los cuestionarios para dar cuenta de las nuevas características de la realidad socioeconómica. La estrategia de indagación del cuestionario individual tradicional se caracterizó por tener preguntas breves que debían ser leídas textualmente, y que requerían una intensa capacitación de los encuestadores a fin de orientar los sondeos necesarios para su correcta aplicación. En cambio, el cuestionario individual reformulado se caracteriza por incorporar las preguntas auxiliares, garantizando una mayor homogeneidad de los resultados.

La mejora en la medición se basó, por ejemplo, en: recuperar formas ocultas de ocupación (trabajo femenino, trabajo irregular, changas, actividades no reconocidas habitualmente como trabajo por la población) y formas ocultas de desempleo (captando modalidades formales e informales de búsqueda de ocupación).

Otro aspecto es el diseño de la muestra extendida en períodos trimestrales consecutivos. La muestra total de la EPH continua es de 17.240 viviendas por trimestre para el

conjunto de los aglomerados, lo que determina un total de 68.960 viviendas al año. Para asignar las viviendas en cada uno de los aglomerados se tuvo en cuenta un tamaño mínimo en aquellos más pequeños para dar estimaciones semestrales con un nivel de precisión aceptable.

La encuesta produce estimaciones trimestrales válidas para:

- . total de 28 aglomerados agrupados
- . conjunto de aglomerados agrupados por regiones estadísticas
- . conjunto de aglomerados con 500.000 y más habitantes
- . conjunto de aglomerados con menos de 500.000 habitantes
- . cada uno de los aglomerados con 500.000 y más habitantes

La encuesta produce también estimaciones semestrales válidas para:

- . cada uno de los aglomerados con menos de 500.000 habitantes

A continuación se enuncian una serie de definiciones básicas para la mejor comprensión de los datos presentados:

Población económicamente activa: la integran las personas que tienen una ocupación o que sin tenerla la están buscando activamente. Está compuesta por la población ocupada más la población desocupada.

Población ocupada: conjunto de personas que tiene por lo menos una ocupación, es decir que en la semana de referencia ha trabajado como mínimo una hora (en una actividad económica). El criterio de una hora trabajada, además de preservar la comparabilidad con otros países, permite captar las múltiples ocupaciones informales y/o de baja intensidad que realiza la población. Para poder discriminar dentro del nivel de empleo qué parte corresponde al empleo de baja intensidad, pueden restarse del empleo total aquellos que trabajan menos de cierta cantidad de horas (por ejemplo los subocupados). La información recogida permite realizar distintos recortes según la necesidad de información de que se trate, así como caracterizar ese tipo de empleos.

Población desocupada: se refiere a personas que, no teniendo ocupación, están buscando activamente trabajo. Corresponde a desocupación abierta. Este concepto no incluye otras formas de precariedad laboral tales como personas que realizan trabajos transitorios mientras buscan activamente una ocupación, aquellas que trabajan jornadas involuntariamente por debajo de lo normal, los desocupados que han suspendido la búsqueda por falta de oportunidades visibles de empleo, los ocupados en pues-

tos por debajo de la remuneración mínima o en puestos por debajo de su calificación, etc. Estas modalidades son también relevadas por la EPH, como indicadores separados.

Población subocupada visible: se refiere a los ocupados que trabajan menos de 35 horas semanales por causas involuntarias y están dispuestos a trabajar más horas. Comprende a todos los ocupados en empleos de tiempo reducido (incluye, entre otros, a agentes de la Administración Pública Provincial o Municipal cuyo horario de trabajo ha sido disminuido) y están dispuestos a trabajar más horas.

Población subocupada demandante: se refiere a la población subocupada (por causas involuntarias y dispuestos a trabajar más horas) que además busca activamente otra ocupación.

Población subocupada no demandante: se refiere a la población subocupada (por causas involuntarias y dispuestos a trabajar más horas) que no está en la búsqueda activa de otra ocupación.

Población inactiva: conjunto de personas que no tienen trabajo ni lo buscan activamente. Puede subdividirse en inactivos marginales e inactivos típicos según estén dispuestos o no a trabajar.

Tasa de actividad: calculada como porcentaje entre la población económicamente activa y la población total.

Tasa de empleo: calculada como porcentaje entre la población ocupada y la población total.

Tasa de desocupación: calculada como porcentaje entre la población desocupada y la población económicamente activa.

Tasa de subocupación horaria: calculada como porcentaje entre la población subocupada y la población económicamente activa.

Tasa de subocupación demandante: calculada como porcentaje entre la población de subocupados demandantes y la población económicamente activa.

Tasa de subocupación no demandante: calculada como porcentaje entre la población de subocupados no demandantes y la población económicamente activa.

En este capítulo se presentan los primeros resultados trimestrales de la nueva EPH continua. Para posibilitar comparaciones, se muestran también los de la EPH puntual que se venía aplicando hasta mayo de 2003. A esos efectos se presentan las mediciones de ambas encuestas para el total de los 28 aglomerados.

¹ A efectos de interiorizarse sobre la nueva metodología consultar los documentos "Encuesta Permanente de Hogares: Cambios Metodológicos" y "La Nueva Encuesta Permanente de Hogares de Argentina", en la página web del INDEC www.indec.gov.ar

Las fechas de difusión de la información que se presenta en este capítulo, correspondientes a los próximos meses, se encuentran disponibles en internet:
<http://www.indec.gov.ar/servicio/calenet.htm>

Cuadro 1. Indicadores demográficos de la población total. Total de 28 aglomerados, regiones estadísticas y agrupamientos por tamaño. Tercer trimestre de 2005

Indicadores	Total 28 aglomerados	Total 27 aglomerados del Interior (sin GBA)	Regiones estadísticas						Aglomerados de 500 mil y más habitantes	Aglomerados de menos de 500 mil habitantes
			Gran Buenos Aires (GBA)	Cuyo	Nordeste (NEA)	Noroeste (NOA)	Pampeana	Patagónica		
Población total por sexo	100,0	100,0	100,0	100,0	100,0	100,0	100,0	100,0	100,0	100,0
Mujeres	52,7	52,5	52,9	52,8	52,6	52,2	52,7	51,2	52,9	52,1
Varones	47,3	47,5	47,1	47,2	47,4	47,8	47,3	48,8	47,1	47,9
Población total por grupos de edad	100,0	100,0	100,0	100,0	100,0	100,0	100,0	100,0	100,0	100,0
Hasta 9 años	16,5	17,5	15,7	18,5	19,9	20,0	15,6	18,1	15,7	19,2
10 a 19 años	17,8	18,7	16,9	18,6	21,1	19,1	17,8	21,1	17,3	19,4
20 a 29 años	16,9	17,7	16,1	16,6	18,0	18,6	17,8	16,1	16,7	17,5
30 a 39 años	13,3	12,5	14,0	13,5	11,0	12,3	12,5	13,6	13,6	12,4
40 a 49 años	11,2	11,0	11,3	10,6	12,2	10,5	10,9	13,2	11,2	11,1
50 a 59 años	10,0	9,5	10,3	9,2	7,8	9,0	10,2	9,8	10,2	9,2
60 a 69 años	7,2	6,6	7,7	6,6	5,1	5,7	7,6	5,0	7,6	5,9
70 y más años	7,2	6,3	8,0	6,6	4,9	4,7	7,6	3,2	7,8	5,2
Ns/Nr	-	-	-	-	-	-	-	-	-	-
Población total por relación de parentesco	100,0	100,0	100,0	100,0	100,0	100,0	100,0	100,0	100,0	100,0
Jefes	30,3	28,9	31,4	27,8	26,1	25,4	31,3	29,2	31,1	27,4
Cónyuges	18,3	17,2	19,2	17,1	15,5	14,1	18,8	18,2	18,8	16,4
Hijos	41,8	43,0	40,7	45,1	46,6	45,0	40,4	46,2	40,9	44,8
Otros familiares	9,0	10,0	8,2	9,5	10,9	14,9	8,4	5,6	8,6	10,6
Otros componentes	0,6	0,8	0,4	0,5	0,9	0,6	1,1	0,7	0,6	0,7
Ns/Nr	-	-	-	-	-	-	-	-	-	-
Total de jefes por sexo	100,0	100,0	100,0	100,0	100,0	100,0	100,0	100,0	100,0	100,0
Mujeres	31,8	33,6	30,3	32,1	35,4	36,2	33,2	29,7	31,3	33,6
Varones	68,2	66,4	69,7	67,9	64,6	63,8	66,8	70,3	68,7	66,4
Total de jefes por edad	100,0	100,0	100,0	100,0	100,0	100,0	100,0	100,0	100,0	100,0
Hasta 49 años	50,3	51,8	49,1	49,9	57,5	51,7	50,2	62,0	49,5	53,1
50 y más años	49,7	48,2	50,9	50,1	42,5	48,3	49,8	38,0	50,5	46,9
Ns/Nr	-	-	-	-	-	-	-	-	-	-
Total de jefas por edad	100,0	100,0	100,0	100,0	100,0	100,0	100,0	100,0	100,0	100,0
Hasta 49 años	41,1	44,2	38,4	36,5	49,4	43,9	43,9	56,7	40,0	45,1
50 y más años	58,9	55,8	61,6	63,5	50,6	56,1	56,1	43,3	60,0	54,9
Ns/Nr	-	-	-	-	-	-	-	-	-	-
Tamaño del hogar	100,0	100,0	100,0	100,0	100,0	100,0	100,0	100,0	100,0	100,0
Unipersonal	17,1	15,9	18,0	14,7	13,5	14,0	17,6	13,1	17,7	14,6
2 a 4 personas	61,0	58,2	63,2	56,5	52,6	49,7	61,9	64,4	62,3	55,6
5 personas y más	22,0	25,9	18,8	28,9	34,0	36,3	20,5	22,5	20,0	29,8
Promedio de personas por hogar	3,3	3,5	3,2	3,6	3,8	3,9	3,2	3,4	3,2	3,6
Promedio de menores de 14 años	0,8	0,9	0,8	1,0	1,2	1,2	0,8	1,0	0,8	1,1
Promedio de mayores de 64 años	0,3	0,3	0,4	0,3	0,3	0,3	0,4	0,2	0,4	0,3
Porcentaje de mujeres entre 14 y 20 años unidas o casadas ¹	1,0	1,0	0,9	1,0	1,0	1,6	0,8	1,4	0,9	1,2

¹ El porcentaje se calculó sobre el total de mujeres de 14 años y más.

Cuadro 2. Indicadores socioeconómicos de la población de 14 años y más. Total de 28 aglomerados, regiones estadísticas y agrupamientos por tamaño. Tercer trimestre de 2005

Indicadores	Total 28 aglomerados	Total 27 aglomerados del Interior (sin GBA)	Regiones estadísticas						Aglomerados de 500 mil y más habitantes	Aglomerados de menos de 500 mil habitantes
			Gran Buenos Aires (GBA)	Cuyo	Nordeste (NEA)	Noroeste (NOA)	Pampeana	Patagónica		
Tasa de Actividad	60,3	57,5	62,7	56,1	51,4	59,2	58,2	59,7	61,4	56,5
Mujeres	48,4	46,2	50,2	44,3	40,8	48,0	47,1	47,6	49,4	44,7
Varones	74,1	70,4	77,1	69,8	64,0	72,0	70,9	72,6	75,2	70,0
Jefes de hogar	73,9	71,6	75,7	72,5	69,9	72,2	70,6	80,5	74,4	72,0
Tasa de Empleo	53,6	51,8	55,1	51,6	48,7	52,7	51,9	55,5	54,1	51,8
Mujeres	42,2	41,3	43,0	40,6	38,8	42,1	41,4	44,0	42,7	40,6
Varones	66,8	64,0	69,2	64,5	60,4	64,7	63,8	67,8	67,4	64,7
Jefes de hogar	69,6	67,7	71,1	69,0	68,0	68,0	66,3	77,1	69,9	68,6
Tasa de Desocupación	11,1	9,8	12,1	8,0	5,3	11,0	10,9	7,1	11,8	8,3
Mujeres	12,8	10,7	14,4	8,5	4,9	12,2	12,1	7,7	13,7	9,3
Varones	9,8	9,1	10,3	7,6	5,6	10,1	10,0	6,6	10,4	7,6
Jefes de hogar	5,8	5,4	6,1	4,8	2,8	5,9	6,0	4,3	6,1	4,7
Tasa de Subocupación horaria	13,0	11,4	14,2	14,2	10,3	12,3	11,2	5,4	13,7	10,2
Tasa de Sobreocupación horaria	33,7	34,2	33,3	25,7	38,6	34,1	32,5	39,6	33,2	35,6
Tasa de Demandantes de empleo	30,5	28,1	32,4	33,0	17,5	33,5	27,7	17,3	32,0	24,6
Nivel educativo de la PEA	100,0	100,0	100,0	100,0	100,0	100,0	100,0	100,0	100,0	100,0
Primario incompleto	6,5	6,6	6,4	6,0	8,2	8,0	5,9	6,8	6,3	7,3
Primario completo	22,4	22,0	22,7	24,3	22,4	22,4	21,6	17,8	22,5	22,0
Secundario incompleto	17,8	17,9	17,7	19,4	21,0	19,1	16,0	23,3	17,1	20,3
Secundario completo	21,5	21,4	21,5	20,6	22,6	19,8	21,9	23,5	21,4	21,8
Superior y universitario incompleto	14,0	14,2	13,8	14,3	11,0	14,8	14,8	11,8	14,3	12,6
Superior y universitario completo	17,3	17,3	17,4	14,8	14,2	15,2	19,3	16,6	17,8	15,5
Sin instrucción	0,5	0,6	0,5	0,7	0,6	0,7	0,5	0,3	0,6	0,4
Ns/Nr	0,1	–	0,2	–	–	–	–	–	0,1	–
Población ocupada										
Categoría ocupacional	100,0	100,0	100,0	100,0	100,0	100,0	100,0	100,0	100,0	100,0
Asalariados	74,4	73,5	75,0	74,6	73,4	71,8	73,1	81,8	74,4	74,1
No asalariados	25,6	26,5	25,0	25,4	26,6	28,2	26,9	18,2	25,6	25,9
Ns/Nr	–	–	–	–	–	–	–	–	–	–
Asalariados sin descuento jubilatorio	46,1	46,7	45,6	46,5	53,0	53,8	45,0	29,1	45,8	47,2

(sigue)

Cuadro 2. (conclusión)

Indicadores	Total 28 aglome- rados	Total 27 aglome- rados del Interior (sin GBA)	Regiones estadísticas						Aglome- rados de 500 mil y más habitantes	Aglome- rados de menos de 500 mil habitantes
			Gran Buenos Aires (GBA)	Cuyo	Nordeste (NEA)	Noroeste (NOA)	Pampeana	Patagónica		
Rama de actividad (CAES) ¹	100,0	100,0	100,0	100,0	100,0	100,0	100,0	100,0	100,0	100,0
Industria manufacturera	14,3	11,1	16,7	12,6	8,1	9,7	12,1	8,2	15,5	9,5
Construcción	8,3	9,4	7,5	9,0	11,8	10,3	8,7	8,8	7,8	10,3
Comercio/ restaurantes/hoteles	23,4	24,0	22,9	23,6	23,5	24,3	24,6	19,4	23,5	22,8
Transporte/ almacenamiento/ comunicación	6,8	5,9	7,5	5,4	5,0	6,0	6,2	5,8	7,1	5,5
Finanzas/seguros/ bienes inmuebles/ servicios empresariales	9,5	7,8	10,8	6,9	5,4	5,9	9,5	6,7	10,4	6,4
Servicios ²	27,9	31,1	25,3	30,4	34,7	32,3	29,6	36,9	26,2	34,1
Servicio doméstico	7,6	7,6	7,6	8,6	9,2	8,5	6,9	6,2	7,6	7,8
Otras ramas ³	2,0	2,9	1,3	3,4	2,1	2,9	2,4	8,0	1,6	3,5
Actividades no bien especificadas	0,2	0,1	0,3	0,1	0,2	–	0,2	–	0,2	0,1
Calificación de la tarea (CNO'01) ⁴	100,0	100,0	100,0	100,0	100,0	100,0	100,0	100,0	100,0	100,0
Profesional	9,7	9,1	10,2	8,4	6,8	8,4	10,0	9,4	10,1	8,4
Técnica	16,9	17,4	16,6	16,0	15,8	16,5	17,9	22,2	16,9	17,2
Operativa	48,1	46,8	49,1	46,8	47,6	45,4	47,4	45,8	48,4	46,9
No calificada	24,9	26,4	23,0	28,7	29,7	29,5	24,4	22,1	24,2	27,3
No bien especificadas	–	–	–	–	–	–	–	0,2	–	–
Ns/Nr	0,3	0,2	0,1	0,1	–	0,2	0,3	0,3	0,4	0,2

¹ Rama de actividad codificada con el Clasificador de Actividades para Encuestas Sociodemográficas (CAES). Este clasificador es coincidente a primero y segundo dígito con la CIU Rev.3.

² Incluye Administración pública y defensa; Planes de seguridad social de afiliación obligatoria; Enseñanza, Servicios sociales y de salud; Servicios comunitarios, sociales y personales.

³ Incluye Suministro de electricidad, gas y agua; Servicios de organizaciones y órganos extraterritoriales, Agricultura, ganadería, caza y silvicultura; Explotación de minas y canteras.

⁴ Calificación de la tarea codificada con el Clasificador Nacional de Ocupaciones 2001.

Pobreza e ingresos

1. Población total según escala de ingreso individual. Total de 28 aglomerados urbanos EPH. Tercer trimestre de 2005	139
2. Población ocupada según escala de ingreso de la ocupación principal. Total de 28 aglomerados urbanos EPH. Tercer trimestre de 2005	139
3. Hogares según escala de ingreso total familiar. Total de 28 aglomerados urbanos EPH. Tercer trimestre de 2005	140
4. Hogares según escala de ingreso per cápita familiar. Total de 28 aglomerados urbanos EPH. Tercer trimestre de 2005	140

Pobreza e ingresos en los aglomerados de la Encuesta Permanente de Hogares

La EPH es un programa nacional que tiene por objeto relevar las características sociodemográficas y socioeconómicas de la población. En su modalidad original, se ha venido aplicando en Argentina desde 1973, mediante la medición puntual en dos ondas anuales (mayo y octubre).

A fin de dar cuenta de los profundos cambios experimentados en el mercado de trabajo de los 90, la EPH se ha reformulado integralmente, en un proceso que abarcó aspectos temáticos, muestrales y organizativos¹ cuyos primeros resultados se presentaron el 23 de diciembre de 2003.

Desde 2003 pasó a ser un relevamiento continuo que produce resultados con frecuencia trimestral y semestral.

La EPH continua se aplica en 28 aglomerados urbanos².

Las estimaciones se realizan con los hogares en los que todos los miembros han respondido en forma completa las preguntas de ingresos de la EPH.

El período de referencia de los ingresos corresponde al mes calendario completo anterior a cada mes de relevamiento. Por ejemplo, en el tercer trimestre de 2005 (julio a septiembre) los ingresos están referidos a los meses de junio, julio y agosto de 2005.

En esta oportunidad se presentan los cuadros referidos a la distribución del ingreso del tercer trimestre de 2005, para el total de 28 aglomerados urbanos.

¹ Para más detalle consultar los documentos "Encuesta Permanente de Hogares: Cambios metodológicos" y "La Nueva Encuesta Permanente de Hogares de Argentina", en la página web del INDEC: www.indec.gov.ar.

² Los aglomerados Rawson-Trelew, San Nicolás-Villa Constitución y Viedma-Carmen de Patagones son los únicos que continúan con la encuesta puntual.

**Cuadro 1. Población total según escala de ingreso individual.
Total de 28 aglomerados urbanos EPH. Tercer trimestre de 2005**

Número de decil	Escala de ingreso		Población por decil (en miles)	Porcentaje de personas	Ingreso total por decil (en miles de pesos)	Porcentaje del ingreso	Ingreso medio por decil	Ingreso medio por estrato
	Desde	Hasta						
1	5	150	1.216		129.172	1,2	106	
2	150	270	1.214		245.906	2,3	203	
3	270	350	1.215		382.191	3,6	314	
4	350	458	1.213		491.213	4,6	405	257
5	460	600	1.214		637.594	6,0	525	
6	600	740	1.215		794.912	7,5	654	
7	740	900	1.214		1.001.459	9,4	825	
8	900	1.200	1.213		1.273.255	11,9	1.049	763
9	1.200	1.781	1.215		1.745.992	16,4	1.437	
10	1.786	100.000	1.213		3.965.028	37,2	3.268	2.352
Población CON Ingresos			12.142	51,9	10.666.722	100,0	878	
Población SIN Ingresos			11.224	48,0				
Ingresos parciales y Ns/Nr			--	--				
Entrevistas no realizadas			14	0,1				
Población total			23.380	100,0				

Nota: para minimizar el efecto de la no respuesta se asignó a los no respondientes el comportamiento de los respondientes por estrato de la muestra. En el cálculo de las escalas decilicas de ingreso el corte dado por el 10% de la población perceptora, genera los límites del intervalo. La variable ingreso presenta gran frecuencia en valores típicos (jubilaciones, docentes, empleados de comercio, etc.). Dado que la variable de corte de la escala es la población (en 10%), puede suceder que los perceptores de esos valores típicos están clasificados parte en un tramo de la escala y parte en el siguiente.

Fuente: INDEC, Encuesta Permanente de Hogares.

**Cuadro 2. Población ocupada según escala de ingreso de la ocupación principal.
Total de 28 aglomerados urbanos EPH. Tercer trimestre de 2005**

Número de decil	Escala de ingreso		Población por decil (en miles)	Porcentaje de personas	Ingreso total por decil (en miles de pesos)	Porcentaje del ingreso	Ingreso medio por decil	Ingreso medio por estrato
	Desde	Hasta						
1	4	150	913		90.461	1,2	99	
2	150	250	913		169.380	2,2	186	
3	250	380	913		278.630	3,7	305	
4	380	500	913		390.737	5,1	428	254
5	500	600	913		503.458	6,6	551	
6	600	700	912		605.786	8,0	664	
7	700	900	913		730.902	9,6	801	
8	900	1.100	913		896.627	11,8	982	750
9	1.100	1.500	913		1.197.012	15,7	1.311	
10	1.500	100.000	912		2.745.151	36,1	3.008	2.159
Ocupados CON Ingresos			9.128	95,1	7.608.143	100,0	833	
Ocupados SIN Ingresos			474	4,9				
Ingresos parciales y Ns/Nr			--	--				
Población ocupada			9.602	100,0				

Nota: para minimizar el efecto de la no respuesta se asignó a los no respondientes el comportamiento de los respondientes por estrato de la muestra. En el cálculo de las escalas decilicas de ingreso el corte dado por el 10% de la población perceptora, genera los límites del intervalo. La variable ingreso presenta gran frecuencia en valores típicos (jubilaciones, docentes, empleados de comercio, etc.). Dado que la variable de corte de la escala es la población (en 10%), puede suceder que los perceptores de esos valores típicos están clasificados parte en un tramo de la escala y parte en el siguiente.

Fuente: INDEC, Encuesta Permanente de Hogares.

**Cuadro 3. Hogares según escala de ingreso total familiar.
Total de 28 aglomerados urbanos EPH. Tercer trimestre de 2005**

Número de decil	Escala de ingreso		Hogares por decil (en miles)	Porcentaje de hogares	Población (en miles)	Porcentaje de personas	Ingreso total por decil (en miles de pesos)	Porcentaje del ingreso	Ingreso medio por decil
	Desde	Hasta							
1	10	344	698		1.997	8,6	155.741	1,5	223
2	345	500	697		1.966	8,5	294.983	2,8	423
3	500	680	699		2.281	9,9	409.261	3,8	585
4	680	850	697		2.215	9,6	528.151	4,9	758
5	850	1.050	697		2.354	10,2	661.680	6,2	949
6	1.050	1.300	698		2.377	10,3	819.180	7,6	1.173
7	1.300	1.620	697		2.419	10,5	1.022.424	9,5	1.467
8	1.620	2.100	698		2.431	10,5	1.296.493	12,1	1.857
9	2.100	3.000	699		2.605	11,3	1.764.906	16,5	2.526
10	3.000	108.000	696		2.491	10,8	3.769.956	35,2	5.416
Hogares CON Ingresos			6.976	98,6	23.136	100,0	10.722.776	100,0	1.537
Hogares SIN Ingresos			102	1,4	245				
Ingresos parciales y Ns/Nr			--	--	--				
Entrevistas no realizadas			--	--	--				
Total de hogares			7.078	100,0	23.381				

Nota: para minimizar el efecto de la no respuesta se asignó a los no respondientes el comportamiento de los respondientes por estrato de la muestra.

Fuente: INDEC, Encuesta Permanente de Hogares.

**Cuadro 4. Hogares según escala de ingreso per cápita familiar.
Total de 28 aglomerados urbanos EPH. Tercer trimestre de 2005**

Número de decil	Escala de ingreso		Hogares por decil (en miles)	Porcentaje de hogares	Población (en miles)	Porcentaje de personas	Ingreso total por decil (en miles de pesos)	Porcentaje del ingreso	Ingreso medio por decil
	Desde	Hasta							
1	3	102	698		3.508	15,2	228.266	2,1	65
2	102	170	697		3.062	13,2	413.175	3,9	135
3	170	234	699		2.767	12,0	556.051	5,2	201
4	235	300	698		2.434	10,5	656.600	6,1	270
5	300	375	698		2.293	9,9	780.241	7,3	340
6	375	473	697		2.128	9,2	896.105	8,4	421
7	473	600	697		1.975	8,5	1.045.047	9,7	529
8	600	800	697		1.802	7,8	1.250.009	11,7	694
9	800	1.250	699		1.721	7,4	1.678.127	15,7	975
10	1.250	21.600	696		1.446	6,3	3.219.155	30,0	2.226
Hogares CON Ingresos			6.976	98,6	23.136	100,0	10.722.776	100,0	463
Hogares SIN Ingresos			102	1,4	245				
Ingresos parciales y Ns/Nr			--	--	--				
Total de hogares			7.078	100,0	23.381				

Nota: para minimizar el efecto de la no respuesta se asignó a los no respondientes el comportamiento de los respondientes por estrato de la muestra.

Fuente: INDEC, Encuesta Permanente de Hogares.

Precios al consumidor

1. Nivel general y capítulos del IPC-GBA	143
2. Variación porcentual entre cada período y el inmediato anterior del IPC-GBA, por capítulo	144
3. Variación porcentual entre cada mes y el mismo mes del año anterior del IPC-GBA, por capítulo	145
4. IPC-GBA, por principales aperturas y variaciones porcentuales para distintos períodos	146
5. Variaciones porcentuales del IPC-GBA, desagregado en bienes y servicios	152
6. Variaciones porcentuales del IPC-GBA, para distintos períodos, desagregado en bienes y servicios	152
7. Precios promedio al consumidor, coeficiente de variación y variaciones porcentuales para distintos períodos de un conjunto de alimentos y bebidas	153

El Índice de Precios al Consumidor del Gran Buenos Aires (IPC-GBA) mide la evolución de los precios de los bienes y servicios que consumen los hogares.

El conjunto de bienes y servicios cuyos precios son recopilados para el cálculo del IPC constituye la *canasta* del índice, que es representativa de los gastos de consumo de los hogares residentes en la Ciudad de Buenos Aires y en los 24 partidos del Gran Buenos Aires. Esta canasta se desgrega en 9 capítulos, 26 divisiones, 65 grupos, 123 subgrupos y 182 productos. Además del Nivel General del IPC-GBA, se publican 223 índices. Dentro de cada uno de los agrupamientos denominados "*productos*", para los fines del IPC se seleccionaron más de 800 familias de artículos, denominadas "*variedades*", cuya evolución de precios se considera representativa de un subconjunto de artículos o servicios pertenecientes al mismo *producto* (por ejemplo, "*Pan lacteado*" es una variedad del producto "*Pan envasado*"; "*Asado*" es una variedad del producto "*Cortes delanteros de carne vacuna fresca*").

Las variaciones de precios de los bienes y servicios que componen la canasta participan en el IPC de acuerdo a su importancia en el gasto de consumo promedio mensual de los hogares.

Estas ponderaciones fueron estimadas a partir de los resultados de la Encuesta Nacional de Gastos de los Hogares realizada por el INDEC entre febrero de 1996 y enero de 1997, y actualizadas por la evolución de los precios hasta el año base del IPC. Las ponderaciones de los nueve capítulos de la canasta se presentan más abajo.

Para el cálculo del IPC se utiliza una fórmula de tipo Lapeyres con ponderaciones fijas para los capítulos, divisiones, grupos, subgrupos y productos. Para el cálculo de los índices de las variedades se utilizan en promedio 80.000 datos de precios mensuales recopilados durante todos los días hábiles del mes en una muestra de 6.000 negocios informantes.

Con el fin de mantener la representatividad de las variedades seleccionadas dentro de cada producto, anualmente se hacen actualizaciones para incorporar nuevas variedades o eliminar las que desaparecen del mercado y para ajustar las ponderaciones internas de los productos.

Las fechas de difusión de la información que se presenta en este capítulo, correspondientes a los próximos meses, se encuentran disponibles en INTERNET <http://www.indec.gov.ar/servicio/calenet.htm>

Estructura de ponderaciones por capítulo

Nivel general	100
Capítulo 1. Alimentos y bebidas	31,286
Capítulo 2. Indumentaria	5,183
Capítulo 3. Vivienda	12,685
Capítulo 4. Equipamiento y mantenimiento del hogar	6,553
Capítulo 5. Atención médica y gastos para la salud	10,041
Capítulo 6. Transporte y comunicaciones	16,965
Capítulo 7. Esparcimiento	8,665
Capítulo 8. Educación	4,198
Capítulo 9. Bienes y servicios varios	4,425

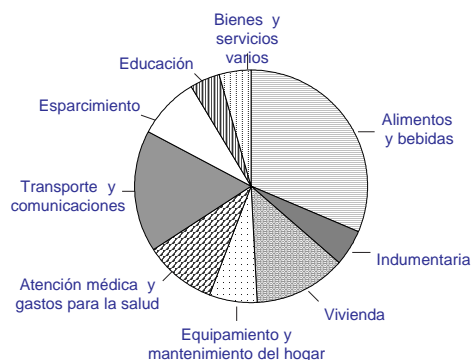

Evolución del Nivel general del IPC-GBA, base 1999=100

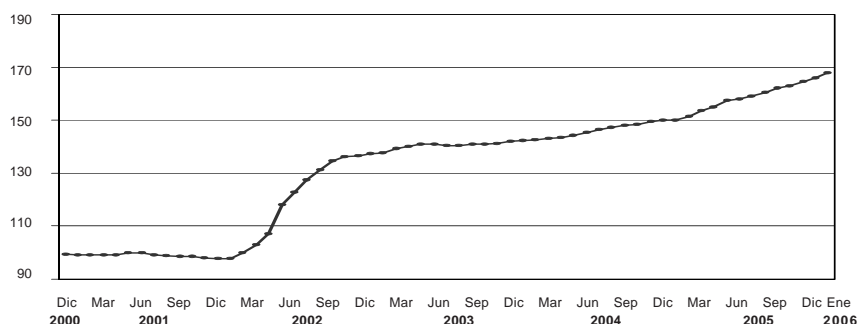

Cuadro 1. Nivel general y capítulos del IPC-GBA, base 1999=100

Período	Nivel general	Alimentos y bebidas	Indumentaria	Vivienda	Equipamiento y mantenimiento del hogar
2003	141,05	155,90	152,87	114,27	148,52
2004	147,28	163,66	163,10	119,35	151,90
2005	161,48	181,61	181,62	133,67	164,63
2005 Ene	153,54	168,95	168,85	124,23	157,83
Feb	155,00	171,98	166,20	126,74	159,39
Mar	157,39	176,55	175,66	127,22	161,24
Abr	158,16	177,20	181,78	127,50	163,28
May	159,11	177,56	183,60	130,41	163,85
Jun	160,57	178,94	183,88	135,81	164,56
Jul	162,18	181,02	178,64	138,29	165,14
Ago	162,89	183,59	176,32	139,27	166,07
Sep	164,79	188,22	184,24	137,56	167,01
Oct	166,07	188,59	191,25	138,34	168,03
Nov	168,08	192,64	193,91	139,02	168,75
Dic	169,95	194,10	195,05	139,64	170,42
2006 Ene	172,12	195,80	190,52	140,70	171,39

Período	Atención médica y gastos para la salud	Transporte y comunicaciones	Esparcimiento	Educación	Bienes y servicios varios
2003	134,38	132,97	150,27	105,41	149,75
2004	139,92	134,91	158,60	110,66	162,77
2005	150,57	142,05	172,97	125,57	181,40
2005 Ene	145,46	137,70	175,44	114,19	177,90
Feb	147,16	138,07	175,24	114,35	177,88
Mar	148,13	139,26	171,32	121,17	178,94
Abr	148,34	140,04	169,31	123,13	179,43
May	149,31	140,95	168,58	126,03	179,99
Jun	149,38	141,62	169,36	127,07	181,09
Jul	150,20	142,62	175,97	127,65	181,79
Ago	150,66	143,67	170,93	128,33	182,36
Sep	151,74	144,13	170,15	129,01	183,31
Oct	153,22	144,69	173,11	131,15	184,52
Nov	154,72	145,17	174,82	132,50	185,12
Dic	158,51	146,67	181,42	132,23	184,52
2006 Ene	161,36	148,03	194,40	132,34	185,09

Cuadro 2. Variación porcentual entre cada período y el inmediato anterior del IPC-GBA, base 1999=100, por capítulo

Período	Nivel general	Alimentos y bebidas	Indumentaria	Vivienda	Equipamiento y mantenimiento del hogar	Atención médica y gastos para la salud	Transporte y comunicaciones	Esparcimiento	Educación	Bienes y servicios varios
2003	13,4	19,2	21,6	8,0	11,9	8,1	9,1	14,4	3,1	11,6
2004	4,4	5,0	6,7	4,5	2,3	4,1	1,5	5,5	5,0	8,7
2005	9,6	11,0	11,4	12,0	8,4	7,6	5,3	9,1	13,5	11,4
2005 Ene	1,5	0,7	-1,9	2,2	1,1	2,1	0,9	5,8	-0,1	3,3
Feb	1,0	1,8	-1,6	2,0	1,0	1,2	0,3	-0,1	0,1	--
Mar	1,5	2,7	5,7	0,4	1,2	0,7	0,9	-2,2	6,0	0,6
Abr	0,5	0,4	3,5	0,2	1,3	0,1	0,6	-1,2	1,6	0,3
May	0,6	0,2	1,0	2,3	0,3	0,7	0,6	-0,4	2,4	0,3
Jun	0,9	0,8	0,2	4,1	0,4	--	0,5	0,5	0,8	0,6
Jul	1,0	1,2	-2,8	1,8	0,4	0,5	0,7	3,9	0,5	0,4
Ago	0,4	1,4	-1,3	0,7	0,6	0,3	0,7	-2,9	0,5	0,3
Sep	1,2	2,5	4,5	-1,2	0,6	0,7	0,3	-0,5	0,5	0,5
Oct	0,8	0,2	3,8	0,6	0,6	1,0	0,4	1,7	1,7	0,7
Nov	1,2	2,1	1,4	0,5	0,4	1,0	0,3	1,0	1,0	0,3
Dic	1,1	0,8	0,6	0,4	1,0	2,4	1,0	3,8	-0,2	-0,3
2006 Ene	1,3	0,9	-2,3	0,8	0,6	1,8	0,9	7,2	0,1	0,3

Variación porcentual entre enero de 2006 y el mes anterior del IPC-GBA, base 1999=100, por capítulo

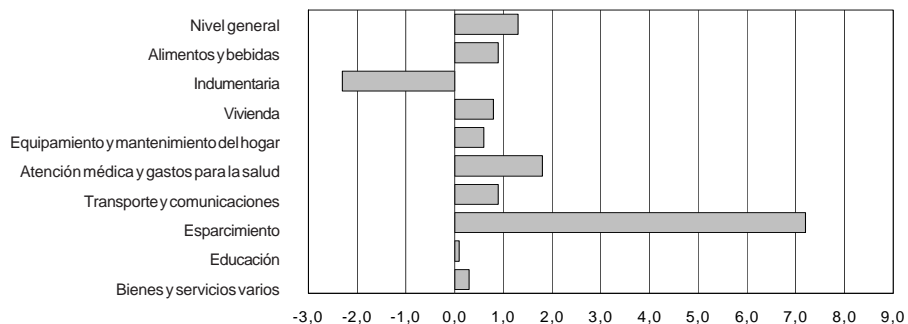

Cuadro 3. Variación porcentual entre cada mes y el mismo mes del año anterior del IPC-GBA, base 1999=100, por capítulo

Período	Nivel general	Alimentos y bebidas	Indumentaria	Vivienda	Equipamiento y mantenimiento del hogar	Atención médica y gastos para la salud	Transporte y comunicaciones	Esparcimiento	Educación	Bienes y servicios varios
2005 Ene	7,2	6,4	11,1	7,6	6,6	7,2	3,7	10,1	7,2	14,9
Feb	8,1	7,9	11,7	8,8	7,7	8,0	3,7	10,5	7,7	15,0
Mar	9,1	10,4	10,5	8,9	8,1	6,5	4,3	12,5	11,9	13,8
Abr	8,8	9,8	11,6	8,7	8,7	6,6	4,4	9,7	12,8	12,4
May	8,6	9,0	11,4	8,8	8,5	6,8	4,6	10,3	14,4	12,0
Jun	9,0	9,1	11,2	13,1	8,4	6,5	4,8	9,5	15,3	11,3
Jul	9,6	10,7	9,9	14,9	8,6	6,9	5,5	7,9	15,3	9,1
Ago	9,7	10,9	10,2	15,5	8,6	6,8	5,8	6,7	15,2	9,9
Sep	10,3	12,9	10,1	13,6	8,6	7,5	6,1	6,5	14,1	10,1
Oct	10,7	12,9	12,0	14,0	8,9	8,1	6,3	7,3	15,2	11,2
Nov	12,0	15,6	13,0	14,6	8,7	8,9	6,7	8,7	16,0	11,3
Dic	12,3	15,7	13,3	14,9	9,1	11,3	7,5	9,4	15,7	7,1
2006 Ene	12,1	15,9	12,8	13,3	8,6	10,9	7,5	10,8	15,9	4,0

Variación porcentual entre enero de 2006 y el mismo mes del año anterior del IPC-GBA, base 1999=100, por capítulo

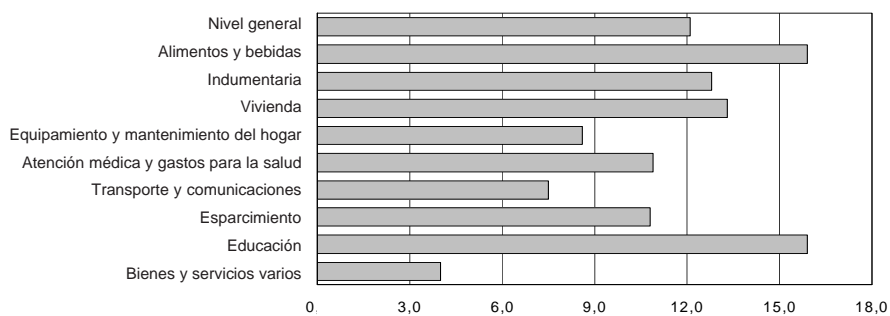

Cuadro 4. IPC-GBA base 1999=100, por principales aperturas y variaciones porcentuales para distintos períodos

Aperturas	Índice Ene 2006	Variación % entre Ene 2006 y				
		Dic 2005	Nov 2005	Oct 2005	Dic del año anterior	Ene 2005
		1 mes	2 meses	3 meses		1 año
NIVEL GENERAL	172,12	1,3	2,4	3,6	1,3	12,1
1 ALIMENTOS Y BEBIDAS	195,80	0,9	1,6	3,8	0,9	15,9
ALIMENTOS PARA CONSUMIR EN EL HOGAR	197,49	0,7	0,7	3,1	0,7	15,4
PRODUCTOS DE PANIFICACIÓN, CEREALES Y PASTAS	160,24	0,5	1,2	2,1	0,5	6,9
Productos de panificación	155,72	0,5	1,3	2,3	0,5	6,5
Pan fresco	148,10	--	0,8	1,8	--	5,6
Pan envasado	179,75	0,3	1,0	3,7	0,3	11,2
Facturas	131,01	0,3	0,9	1,8	0,3	9,6
Galletitas dulces	173,26	2,0	2,8	3,6	2,0	5,6
Otras galletas y galletitas	176,14	0,8	1,3	1,8	0,8	3,2
Productos de pastelería	149,93	0,5	2,3	2,5	0,5	13,7
Harina, arroz y otros cereales	186,02	0,4	-0,4	-0,3	0,4	2,8
Harina de trigo	217,41	-2,2	-5,2	-4,8	-2,2	5,6
Otras harinas	174,10	2,4	3,3	4,3	2,4	4,0
Arroz	183,45	1,3	0,9	0,8	1,3	0,7
Otros cereales	163,43	0,2	0,9	1,0	0,2	6,1
Fideos, pastas y masas crudas	162,63	0,5	1,6	2,5	0,5	10,0
Fideos secos	179,53	0,4	0,9	0,8	0,4	5,5
Pastas frescas	164,39	0,7	2,3	4,3	0,7	17,5
Tapas de masa	141,46	0,5	1,2	2,4	0,5	3,0
Semipreparados en base a pastas	132,74	--	1,7	1,2	--	6,3
CARNES	224,66	-0,5	2,8	7,3	-0,5	21,3
Carne vacuna	234,89	-1,1	3,1	10,5	-1,1	27,0
Cortes delanteros de carne vacuna fresca	238,38	-1,7	2,6	10,5	-1,7	27,4
Cortes traseros de carne vacuna fresca	233,88	-0,9	3,6	11,5	-0,9	28,4
Menudencias y achuras frescas vacunas	212,64	1,0	2,4	5,1	1,0	13,6
Semipreparados en base a carne vacuna	222,15	1,7	5,5	7,8	1,7	22,3
Otras carnes rojas frescas	213,46	1,2	5,4	9,0	1,2	14,6
Carne de ave	194,58	-1,4	-1,2	-2,5	-1,4	4,8
Aves frescas y congeladas	196,26	-1,4	-1,2	-2,8	-1,4	4,9
Semipreparados en base de ave	178,62	-1,2	-0,4	1,0	-1,2	4,1
Pescados y mariscos frescos y congelados	232,62	2,9	3,3	0,5	2,9	18,2
Merluza fresca y congelada	236,52	3,3	3,4	-0,3	3,3	21,3
Otros pescados y mariscos frescos y congelados	222,44	1,7	3,0	2,8	1,7	10,6
Fiambres, embutidos y conservas	213,90	2,2	5,4	8,7	2,2	19,4
Embutidos frescos	192,07	1,9	4,4	6,1	1,9	18,2
Fiambres y conservas	217,87	2,1	6,6	11,1	2,1	24,0
Conservas de pescado	240,67	2,9	2,8	4,1	2,9	6,6
ACEITES Y GRASAS	226,45	--	-0,9	-1,1	--	0,8
Aceites	228,52	--	-1,0	-1,1	--	1,0
Aceite puro	291,96	1,6	0,8	1,1	1,6	2,7
Aceite mezcla	179,94	-1,8	-3,1	-3,7	-1,8	-1,0
Margarinas y grasas	202,77	-1,0	-0,6	-0,9	-1,0	-2,3
PRODUCTOS LÁCTEOS Y HUEVOS	207,42	-0,3	0,2	1,7	-0,3	15,8
Leche	214,51	-0,3	0,5	3,6	-0,3	14,0
Leche fluida	210,58	-0,6	0,1	3,6	-0,6	14,2
Leche en polvo	262,51	1,9	3,8	3,9	1,9	11,9

(sigue)

Cuadro 4. (continuación)

Aperturas	Índice Ene 2006	Variación % entre Ene 2006 y				
		Dic 2005	Nov 2005	Oct 2005	Dic del año anterior	Ene 2005
		1 mes	2 meses	3 meses		1 año
Quesos	231,50	- 0,7	- 0,2	- 0,2	- 0,7	17,1
Quesos blandos y untables	231,00	- 1,1	- 1,1	- 1,0	- 1,1	15,1
Quesos semiduros	249,62	0,1	0,9	0,6	0,1	20,4
Quesos duros	214,31	- 0,4	1,3	1,3	- 0,4	20,4
Otros productos lácteos	180,74	0,6	1,5	3,3	0,6	15,8
Manteca y crema	196,56	- 0,2	1,4	3,4	- 0,2	12,0
Yogur y postres lácteos	172,53	0,4	2,3	4,2	0,4	15,9
Helados	193,21	1,8	- 0,7	0,8	1,8	18,7
Huevos	181,08	- 1,3	- 2,4	- 2,4	- 1,3	18,3
FRUTAS	190,77	5,9	6,6	9,6	5,9	17,7
Frutas frescas	187,60	6,7	7,8	11,2	6,7	20,0
Manzana	256,10	33,5	43,7	55,8	33,5	32,1
Frutas cítricas	161,83	9,8	21,7	33,6	9,8	16,9
Otras frutas	164,22	- 11,0	- 17,0	- 18,4	- 11,0	12,6
Frutas secas, deshidratadas y en conserva	217,99	0,3	- 1,2	- 1,1	0,3	3,0
VERDURAS	162,52	5,2	- 11,7	- 11,3	5,2	15,4
Verduras frescas y congeladas	155,59	6,4	- 13,9	- 13,3	6,4	19,9
Papa y otras raíces feculentas	205,34	7,6	- 17,1	- 17,0	7,6	50,7
Otras verduras frescas y congeladas	141,20	5,9	- 12,5	- 11,6	5,9	10,5
Verduras secas y en conserva	202,03	--	- 0,8	- 1,1	--	- 1,0
Tomate en conserva	177,16	- 0,9	- 1,2	- 1,6	- 0,9	- 1,3
Otras verduras secas y en conserva	236,96	0,8	- 0,5	- 0,6	0,8	- 0,6
AZÚCAR, MIEL, DULCES Y CACAO	227,62	0,4	0,6	0,5	0,4	4,9
Azúcar, miel y dulces	223,39	1,0	1,0	0,6	1,0	4,4
Azúcar y edulcorantes	240,12	0,4	0,7	0,5	0,4	4,7
Miel, dulces y mermeladas	206,28	1,8	1,4	0,7	1,8	4,0
Caramelos, golosinas y cacao	233,89	- 0,5	0,1	0,4	- 0,5	5,7
Caramelos y golosinas	217,73	- 0,6	- 0,6	1,0	- 0,6	7,1
Cacao y derivados	246,88	- 0,4	0,6	--	- 0,4	4,6
CONDIMENTOS Y OTROS PRODUCTOS ALIMENTICIOS	188,36	0,3	- 1,3	- 0,8	0,3	4,0
Sal y especias	160,73	- 0,7	- 0,3	- 0,7	- 0,7	6,9
Aderezos	225,21	1,4	- 1,2	- 0,1	1,4	2,6
Sopas y caldos concentrados	152,82	- 1,1	- 4,5	- 3,7	- 1,1	0,5
Polvos para postres	188,32	0,2	0,5	- 0,2	0,2	7,1
COMIDAS LISTAS PARA LLEVAR	182,73	1,0	3,8	5,8	1,0	21,6
Empanadas, pizzas, sandwiches y otras	170,97	1,0	3,8	5,7	1,0	19,2
Comidas preparadas para llevar	200,58	1,0	3,7	6,0	1,0	24,9
BEBIDAS E INFUSIONES PARA CONSUMIR EN EL HOGAR	177,66	0,5	2,0	3,5	0,5	9,7
BEBIDAS NO ALCOHÓLICAS	173,65	0,6	3,7	6,0	0,6	13,0
Bebidas gaseosas	198,77	- 0,3	--	2,1	- 0,3	7,7
Jugos y refrescos	161,98	1,2	4,7	8,0	1,2	12,4
Agua envasada	162,36	1,1	6,7	8,6	1,1	19,2
BEBIDAS ALCOHÓLICAS	180,37	0,4	- 0,5	0,6	0,4	3,0
Cerveza	206,99	0,3	1,7	6,0	0,3	13,4
Vino	160,34	0,1	- 1,8	- 1,7	0,1	- 2,6
Otras bebidas alcohólicas	214,52	1,1	0,1	0,1	1,1	6,6

(sigue)

Cuadro 4. (continuación)

Aperturas	Índice Ene 2006	Variación % entre Ene 2006 y				
		Dic 2005	Nov 2005	Oct 2005	Dic del año anterior	Ene 2005
		1 mes	2 meses	3 meses		1 año
INFUSIONES	185,19	0,4	1,7	1,5	0,4	12,2
Café	163,24	0,2	1,2	--	0,2	18,2
Yerba mate	190,27	--	2,0	2,4	--	12,1
Té	217,65	1,6	1,6	1,6	1,6	4,0
ALIMENTOS Y BEBIDAS CONSUMIDOS FUERA DEL HOGAR	201,50	2,0	5,2	7,0	2,0	22,1
DESAYUNO Y REFRIGERIO	174,05	1,2	3,7	4,6	1,2	16,4
ALMUERZO Y CENA	202,88	2,0	5,3	7,1	2,0	22,4
2 INDUMENTARIA	190,52	- 2,3	- 1,7	- 0,4	- 2,3	12,8
ROPA	188,65	- 3,8	- 3,5	- 1,8	- 3,8	13,4
ROPA INTERIOR	176,24	0,6	1,7	2,1	0,6	9,9
Ropa interior para hombre	187,42	0,3	1,3	1,8	0,3	11,3
Ropa interior para mujer	181,21	0,9	2,0	2,2	0,9	9,6
Ropa interior para niños y bebés	142,44	0,2	0,8	2,2	0,2	9,0
ROPA EXTERIOR	190,41	- 4,4	- 4,1	- 2,3	- 4,4	13,9
Ropa exterior para hombre	197,41	- 2,2	- 1,6	0,2	- 2,2	10,9
Ropa exterior para mujer	189,17	- 6,4	- 6,5	- 4,3	- 6,4	19,3
Ropa exterior para niños y bebés	176,82	- 4,2	- 3,8	- 3,4	- 4,2	7,8
CALZADO	188,47	- 0,3	0,5	1,3	- 0,3	12,2
CALZADO DE VESTIR	213,88	- 0,9	- 0,6	0,6	- 0,9	17,8
Calzado de vestir para hombre	212,78	0,2	1,6	2,8	0,2	11,5
Calzado de vestir para mujer	219,80	- 1,9	- 2,6	- 1,6	- 1,9	21,5
Calzado de vestir para niño/a	196,70	0,2	1,5	3,8	0,2	21,1
CALZADO DEPORTIVO Y OTROS	171,01	0,2	1,5	2,0	0,2	7,7
Calzado deportivo y otros para adultos	175,82	0,6	2,1	2,5	0,6	8,6
Calzado deportivo y otros para niños	160,01	- 0,6	0,2	0,7	- 0,6	5,7
ACCESORIOS Y SERVICIOS PARA LA INDUMENTARIA	208,00	1,5	3,0	4,1	1,5	11,3
TELAS, HILADOS Y ARTÍCULOS DE MERCERÍA	212,02	- 0,4	- 0,5	--	- 0,4	5,1
Hilados y artículos de mercería	179,14	0,2	0,4	0,5	0,2	4,8
Telas	227,74	- 0,6	- 0,9	- 0,2	- 0,6	5,2
ACCESORIOS PARA VESTIR	249,70	2,4	5,0	6,4	2,4	14,8
Artículos de marroquinería y accesorios textiles	232,54	1,3	2,1	2,6	1,3	10,2
Artículos de joyería	302,33	5,0	12,7	16,7	5,0	27,5
CONFECCIÓN Y REPARACIÓN DE LA INDUMENTARIA	139,51	2,3	4,2	5,2	2,3	13,6
3 VIVIENDA	140,70	0,8	1,2	1,7	0,8	13,3
ALQUILER DE LA VIVIENDA	117,78	2,0	2,9	4,2	2,0	19,8
SERVICIOS BÁSICOS Y COMBUSTIBLES PARA LA VIVIENDA	115,89	- 0,1	- 0,1	- 0,1	- 0,1	0,9
COMBUSTIBLES PARA LA VIVIENDA	131,97	- 0,2	- 0,3	- 0,4	- 0,2	- 0,6
ELECTRICIDAD	102,06	--	--	--	--	2,5
AGUA Y SERVICIOS SANITARIOS	117,22	--	--	0,3	--	0,8

(sigue)

Cuadro 4. (continuación)

Aperturas	Índice Ene 2006	Variación % entre Ene 2006 y				
		Dic 2005	Nov 2005	Oct 2005	Dic del año anterior	Ene 2005
		1 mes	2 meses	3 meses		1 año
REPARACIONES Y GASTOS COMUNES DE LA VIVIENDA	197,27	0,5	0,9	1,3	0,5	18,7
MATERIALES Y MANO DE OBRA PARA REPARACIONES	190,60	1,4	3,0	3,9	1,4	10,7
GASTOS COMUNES DE LA VIVIENDA	200,62	--	--	--	--	22,9
4 EQUIPAMIENTO Y MANTENIMIENTO DEL HOGAR	171,39	0,6	1,6	2,0	0,6	8,6
EQUIPAMIENTO DEL HOGAR	216,60	0,8	1,5	2,3	0,8	10,1
MUEBLES Y ACCESORIOS DECORATIVOS	211,73	1,6	2,9	3,9	1,6	16,1
ARTEFACTOS PARA EL HOGAR	220,90	0,3	1,0	1,7	0,3	8,4
Artefactos para cocinar o conservar alimentos	225,65	0,4	1,4	2,0	0,4	12,1
Artefactos para lavado y limpieza	219,86	0,2	0,4	0,9	0,2	6,8
Artefactos para el confort ambiental	203,61	0,9	0,9	2,8	0,9	6,2
Artefactos pequeños	229,96	- 1,0	0,9	1,4	- 1,0	- 0,7
TEXTILES PARA EL HOGAR	212,13	0,7	1,1	2,0	0,7	5,8
Blanco y mantelería	212,83	0,9	1,6	2,5	0,9	5,2
Alfombras y cortinas	210,13	0,3	- 0,4	0,5	0,3	7,7
BATERÍA DE COCINA, CUBIERTOS, VAJILLA Y OTROS	225,16	- 0,4	- 0,7	- 0,5	- 0,4	3,3
Batería de cocina, cubiertos y utensilios	218,97	--	- 0,5	- 0,1	--	4,8
Vajilla y otros	234,37	- 1,0	- 1,0	- 1,1	- 1,0	1,4
MANTENIMIENTO DEL HOGAR	146,57	0,4	1,6	1,7	0,4	7,4
PRODUCTOS Y UTENSILIOS DE LIMPIEZA	203,70	1,0	1,8	2,2	1,0	9,1
Productos de limpieza	203,91	1,3	2,4	2,6	1,3	9,9
Utensilios de limpieza	182,26	0,2	- 0,5	- 0,6	0,2	3,0
Artículos descartables	221,23	- 0,7	- 1,6	0,3	- 0,7	6,7
HERRAMIENTAS Y OTROS ARTÍCULOS PARA EL MANTENIMIENTO DEL HOGAR	188,93	- 1,1	- 1,5	- 2,0	- 1,1	4,3
Herramientas y artículos de ferretería	182,96	1,2	1,6	2,7	1,2	9,6
Otros artículos para el mantenimiento del hogar	191,59	- 2,1	- 2,7	- 3,9	- 2,1	2,1
SERVICIOS PARA EL HOGAR	111,90	0,1	2,0	2,1	0,1	6,5
Servicio doméstico	110,12	-	2,0	2,0	-	5,9
Limpieza de ropa	120,82	1,0	1,7	2,0	1,0	9,2
Reparación del equipamiento del hogar y otros servicios	138,95	1,1	2,2	3,8	1,1	12,1
5 ATENCIÓN MÉDICA Y GASTOS PARA LA SALUD	161,36	1,8	4,3	5,3	1,8	10,9
PRODUCTOS MEDICINALES Y ACCESORIOS TERAPÉUTICOS	162,48	0,2	0,8	1,6	0,2	4,9
PRODUCTOS MEDICINALES	163,49	0,2	0,8	1,6	0,2	4,7
ELEMENTOS PARA PRIMEROS AUXILIOS, APARATOS Y ACCESORIOS TERAPÉUTICOS	150,20	0,1	1,1	2,2	0,1	7,0
SERVICIOS PARA LA SALUD	160,45	3,1	7,3	8,6	3,1	16,4
CONSULTAS MÉDICAS Y TRATAMIENTOS ODONTOLÓGICOS	113,91	0,5	2,7	4,4	0,5	7,7
INTERVENCIONES QUIRÚRGICAS, INTERNACIÓN, GERIÁTRICOS Y OTROS	129,16	1,6	3,9	5,5	1,6	18,6
SISTEMAS DE SALUD Y SERVICIOS AUXILIARES	178,12	3,8	8,6	9,7	3,8	17,9

(sigue)

Cuadro 4. (continuación)

Aperturas	Índice Ene 2006	Variación % entre Ene 2006 y				
		Dic 2005	Nov 2005	Oct 2005	Dic del año anterior	Ene 2005
		1 mes	2 meses	3 meses		1 año
6 TRANSPORTE Y COMUNICACIONES	148,03	0,9	2,0	2,3	0,9	7,5
TRANSPORTE	160,11	1,1	2,4	2,8	1,1	9,2
TRANSPORTE PÚBLICO DE PASAJEROS	119,25	0,3	2,7	2,9	0,3	4,0
Ómnibus	107,42	–	–	–	–	–
Tren y subterráneo	115,05	–	–	–	–	–
Taxi y otros medios de transporte	159,40	1,1	10,0	10,9	1,1	15,7
ADQUISICIÓN DE VEHÍCULOS	218,52	1,3	2,3	2,9	1,3	23,0
FUNCIONAMIENTO Y MANTENIMIENTO DE LOS VEHÍCULOS	187,53	1,7	2,1	2,5	1,7	5,4
Combustibles y lubricantes	212,54	–	0,2	0,3	–	1,1
Seguro, estacionamiento y otros servicios para el automóvil	134,21	7,5	8,1	9,0	7,5	15,1
Accesorios, repuestos y reparaciones para el automóvil	198,52	1,5	3,0	4,5	1,5	16,4
COMUNICACIONES	109,29	0,1	0,2	0,2	0,1	0,3
CORREO	326,17	–	–	–	–	0,7
TELÉFONO	105,77	0,1	0,2	0,2	0,1	0,3
Servicio telefónico	102,35	–	–	–	–	–
Equipos de comunicación y sus accesorios	137,32	1,2	1,9	1,6	1,2	2,6
7 ESPARCIMIENTO	194,40	7,2	11,2	12,3	7,2	10,8
TURISMO	261,49	16,7	26,9	29,3	16,7	17,6
TRANSPORTE POR TURISMO	262,04	2,2	8,2	11,6	2,2	10,2
Combustible y peaje por turismo	166,70	–	–	0,1	–	0,1
Transporte público por turismo	285,53	2,6	9,5	13,5	2,6	11,9
ALOJAMIENTO Y EXCURSIONES	261,29	23,0	35,4	37,2	23,0	20,5
Alojamiento	235,05	44,5	64,6	70,3	44,5	31,5
Excursiones y paquetes turísticos	298,97	5,4	12,8	12,5	5,4	10,1
EQUIPOS, CONEXIONES Y SERVICIOS DE AUDIO, TELEVISIÓN Y COMPUTACIÓN	167,34	–	–0,1	2,4	–	3,3
EQUIPOS DE AUDIO, TELEVISIÓN, FOTOGRAFÍA Y COMPUTACIÓN	177,55	–	–0,8	–1,0	–	–3,5
ELEMENTOS PARA AUDIO, FOTOGRAFÍA, VIDEO Y COMPUTACIÓN	146,83	0,2	0,8	0,1	0,2	1,2
SERVICIOS PARA AUDIO, FOTOGRAFÍA Y VIDEO	167,98	–0,1	–	5,4	–0,1	8,8
DIARIOS, REVISTAS Y LIBROS	150,83	0,7	1,4	0,7	0,7	7,5
DIARIOS Y PERIÓDICOS	138,49	1,5	1,5	1,5	1,5	6,3
REVISTAS	172,85	0,7	3,8	4,6	0,7	14,2
LIBROS	182,24	–1,3	–	–3,3	–1,3	7,3
JUGUETES Y ARTÍCULOS PARA DEPORTE	213,24	1,0	1,3	2,6	1,0	9,3
JUGUETES Y JUEGOS	217,42	1,0	1,2	2,3	1,0	8,2
ARTÍCULOS PARA DEPORTE	191,99	1,1	2,1	4,0	1,1	15,7

(sigue)

Cuadro 4. (conclusión)

Aperturas	Índice Ene 2006	Variación % entre Ene 2006 y				
		Dic 2005	Nov 2005	Oct 2005	Dic del año anterior	Ene 2005
		1 mes	2 meses	3 meses		1 año
FLORES, PLANTAS Y ATENCIÓN DE ANIMALES DOMÉSTICOS	191,82	1,9	4,4	- 2,0	1,9	- 0,7
FLORES, PLANTAS Y ALIMENTOS PARA ANIMALES DOMÉSTICOS	209,72	2,2	4,8	- 2,6	2,2	- 1,9
SERVICIOS PARA LA ATENCIÓN DE ANIMALES DOMÉSTICOS	118,20	0,4	1,2	2,6	0,4	9,2
OTROS SERVICIOS DE ESPARCIMIENTO	139,44	2,9	5,4	6,3	2,9	15,8
CINES, TEATROS Y OTROS ESPECTÁCULOS	152,60	1,6	5,2	6,4	1,6	18,6
CLUBES, PARQUES Y ENTRETENIMIENTOS	125,50	4,7	5,7	6,2	4,7	12,4
8 EDUCACIÓN	132,34	0,1	- 0,1	0,9	0,1	15,9
SERVICIOS EDUCATIVOS	132,36	0,1	--	1,2	0,1	20,1
EDUCACIÓN FORMAL	137,27	-	-	1,3	-	21,8
EDUCACIÓN NO FORMAL	113,39	0,3	- 0,3	0,6	0,3	12,6
TEXTOS Y ÚTILES ESCOLARES	132,30	0,2	- 0,4	--	0,2	2,2
LIBROS DE ESTUDIO	113,85	0,5	- 0,8	- 0,4	0,5	1,4
ARTÍCULOS DE LIBRERÍA	166,94	- 0,1	0,2	0,4	- 0,1	3,2
9 BIENES Y SERVICIOS VARIOS	185,09	0,3	--	0,3	0,3	4,0
CIGARRILLOS Y ACCESORIOS	224,56	--	--	--	--	--
ARTÍCULOS Y SERVICIOS PARA EL CUIDADO PERSONAL	175,34	0,5	- 0,1	0,3	0,5	6,3
ARTÍCULOS DE TOCADOR Y BELLEZA	204,92	0,3	- 0,5	- 0,2	0,3	6,0
SERVICIOS PARA EL CUIDADO PERSONAL	107,97	1,5	1,8	2,5	1,5	7,6
SERVICIOS DIVERSOS	113,19	0,1	0,2	3,2	0,1	8,9

**Cuadro 5. Variaciones porcentuales del IPC-GBA,
base 1999=100, desagregado en bienes y servicios**

Período	Nivel general		Bienes		Servicios	
	Variación % respecto al mes anterior	Variación % respecto a igual mes del año anterior	Variación % respecto al mes anterior	Variación % respecto a igual mes del año anterior	Variación % respecto al mes anterior	Variación % respecto a igual mes del año anterior
2005 Ene	1,5	7,2	0,6	6,4	3,0	8,6
Feb	1,0	8,1	1,1	7,4	0,8	9,2
Mar	1,5	9,1	2,2	8,8	0,6	9,7
Abr	0,5	8,8	0,6	8,5	0,4	9,1
May	0,6	8,6	0,3	8,0	1,1	9,6
Jun	0,9	9,0	0,6	8,0	1,3	10,6
Jul	1,0	9,6	0,4	8,6	1,9	11,2
Ago	0,4	9,7	0,9	8,6	- 0,2	11,4
Sep	1,2	10,3	1,9	9,7	--	11,1
Oct	0,8	10,7	0,6	10,1	1,1	11,6
Nov	1,2	12,0	1,3	11,7	1,0	12,5
Dic	1,1	12,3	0,4	11,4	2,3	13,8
2006 Ene	1,3	12,1	0,3	11,1	2,8	13,6

**Cuadro 6. Variaciones porcentuales del IPC-GBA,
base 1999=100, para distintos períodos, desagregado en bienes y servicios**

Concepto	Variación % entre Ene 2006 y				
	Dic 2005	Nov 2005	Oct 2005	Dic del año anterior	Ene 2005
	1 mes	2 meses	3 meses		1 año
Nivel general	1,3	2,4	3,6	1,3	12,1
Bienes	0,3	0,7	2,0	0,3	11,1
Servicios	2,8	5,1	6,2	2,8	13,6

Cuadro 7. Precios promedio al consumidor, coeficiente de variación y variaciones porcentuales para distintos periodos de un conjunto de alimentos y bebidas

Variedad	Unidad de medida	Precio promedio Ene 2006 \$	Coeficiente de variación de los precios Dic 2005	Variación % entre Ene 2006 y				
				Dic 2005	Nov 2005	Oct 2005	Dic del año anterior	Ene 2005
				1 mes	2 meses	3 meses		1 año
Pan francés tipo flauta	kg	2,47	19,77	-	0,8	2,1	-	5,6
Pan lacteado	envase 390 g	2,77	10,73	0,7	0,4	4,9	0,7	17,4
Facturas	docena	3,63	18,87	0,3	0,8	1,7	0,3	9,3
Galletitas dulces sin relleno, envasadas ¹	paq. 150 g	1,18	15,37	0,9	0,9	0,9	0,9	///
Galletitas de agua envasadas ¹	paq. 130 g	0,83	20,06	-	-	1,2	-	///
Harina de trigo común	kg	0,94	20,22	-2,1	-5,1	-4,1	-2,1	4,4
Arroz blanco simple	kg	2,46	22,66	3,4	1,7	1,2	3,4	2,1
Fideos secos tipo guisero	500 g	1,82	16,76	-1,1	-	0,6	-1,1	7,7
Fideos secos tipo tallarín	500 g	2,55	16,96	1,2	1,2	0,8	1,2	4,5
Ravioles frescos	caja 48 u	3,30	16,61	0,6	2,5	4,4	0,6	17,4
Prepizza	unidad	1,22	26,76	-	1,7	0,8	-	5,2
Asado	kg	8,23	21,21	-1,6	4,7	13,2	-1,6	25,6
Carne picada	kg	7,40	16,20	-1,7	0,8	7,9	-1,7	25,2
Paleta	kg	8,08	15,09	-0,9	2,5	9,9	-0,9	28,9
Bife angosto	kg	8,56	18,06	-0,3	3,5	10,9	-0,3	25,5
Cuadril	kg	10,19	16,69	-0,5	4,5	11,5	-0,5	29,5
Nalga	kg	10,30	12,38	-0,8	3,8	11,5	-0,8	29,6
Hamburguesas congeladas	envase 4 u	4,62	15,05	2,4	6,2	8,5	2,4	23,9
Pollo entero	kg	3,93	9,06	-1,5	-1,5	-3,0	-1,5	5,4
Filet de merluza fresco	kg	10,05	9,98	4,9	3,6	-5,7	4,9	20,4
Salchicha tipo viena	envase 6 u	2,25	11,46	1,8	5,1	6,1	1,8	20,3
Jamón cocido	kg	21,63	21,18	3,0	9,2	14,1	3,0	26,7
Salchichón	kg	8,98	14,79	0,8	4,2	6,9	0,8	16,0
Salame	kg	17,08	15,68	0,5	4,3	8,4	0,5	25,7
Caballa	lata 250 g escurrido	4,58	21,08	6,3	2,7	4,6	6,3	9,6
Aceite de maíz	lata 1 litro	7,61	9,61	1,2	2,4	3,5	1,2	4,2
Aceite mezcla	botella 1,5 l	4,46	16,21	-2,0	-3,0	-3,9	-2,0	-1,1
Margarina para cocinar	200 g	1,47	14,09	-0,7	0,7	0,7	-0,7	-2,0
Leche fresca entera sachet	litro	1,52	6,93	-1,3	-0,7	2,7	-1,3	12,6
Leche en polvo descremada	400 g	5,94	7,92	1,2	3,1	3,5	1,2	10,6
Queso cuartirolo	kg	9,94	19,34	-1,8	-2,6	-3,7	-1,8	15,9
Queso crema ²	pote 320 g	3,28	4,67	-1,8	-1,5	-	-1,8	///
Queso paté-grass	kg	17,36	13,62	-0,5	0,8	1,2	-0,5	21,7
Queso reggianito	kg	27,20	22,99	-0,4	1,2	0,2	-0,4	16,0
Manteca	envase 200 g	2,78	7,46	-0,7	1,1	3,0	-0,7	10,8
Yogur cremoso	200 cc	1,16	4,94	0,9	6,4	7,4	0,9	20,8
Dulce de leche	envase 500 g	3,12	10,44	0,6	2,6	5,1	0,6	13,9
Huevos de gallina	docena	2,45	14,45	-1,6	-2,4	-2,4	-1,6	18,4
Manzana deliciosa	kg	3,43	19,18	39,4	48,5	62,6	39,4	40,0
Limón	kg	1,29	20,71	-	1,6	8,4	-	-2,3
Naranja	kg	0,89	29,67	4,7	2,3	3,5	4,7	-3,3
Banana	kg	2,06	14,71	-1,4	-6,4	7,9	-1,4	14,4
Duraznos en conserva	500 g escurrido	3,28	12,11	0,3	-3,0	-3,5	0,3	-6,0
Batata	kg	1,57	20,53	3,3	11,3	28,7	3,3	34,2
Papa	kg	0,84	31,44	9,1	-19,2	-20,0	9,1	52,7
Cebolla	kg	0,82	23,25	-3,5	-11,8	-22,6	-3,5	-11,8
Lechuga	kg	2,10	31,49	36,4	37,3	19,3	36,4	-4,5
Tomate redondo	kg	1,70	30,89	9,7	-37,5	-29,2	9,7	38,2
Zanahoria	kg	1,11	22,77	8,8	16,8	15,6	8,8	22,0

(sigue)

Cuadro 7. (conclusión)

Variedad	Unidad de medida	Precio promedio Ene 2006 \$	Coeficiente de variación de los precios Dic 2005	Variación % entre Ene 2006 y				
				Dic 2005	Nov 2005	Oct 2005	Dic del año anterior	Ene 2005
				1 mes	2 meses	3 meses		1 año
Zapallito	kg	1,33	30,40	27,9	- 1,5	- 15,8	27,9	17,7
Zapallo	kg	1,31	26,12	- 17,6	- 31,8	- 12,1	- 17,6	8,3
Tomate entero en conserva	240g escurrido	1,15	12,89	- 0,9	-	- 0,9	- 0,9	- 1,7
Arvejas en conserva	220g escurrido	1,03	20,00	- 1,0	- 1,9	- 1,0	- 1,0	- 1,0
Azúcar	kg	1,37	10,21	0,7	0,7	0,7	0,7	5,4
Dulce de batata	kg	3,37	22,03	- 0,3	- 2,9	- 2,9	- 0,3	2,1
Sal fina	500g	0,87	12,15	-	1,2	1,2	-	11,5
Mayonesa ³	550 cc	3,05	19,92	2,3	///	///	2,3	///
Polvo para flan	120g	1,00	15,23	-	1,0	-	-	7,5
Gaseosa base cola	1,5 litro	2,60	6,61	0,4	0,8	3,2	0,4	9,2
Agua sin gas	2 litros	1,81	7,54	0,6	4,6	6,5	0,6	19,9
Cerveza en botella	litro	2,27	10,01	0,4	0,9	5,6	0,4	13,5
Vino común	litro	2,39	13,87	-	- 2,8	- 2,8	-	- 6,3
Café envasado	250g	3,25	9,31	0,3	1,2	- 0,6	0,3	15,2
Yerba mate	500g	2,35	8,59	- 0,4	2,2	2,6	- 0,4	13,0
Té en saquitos	caja 50 u	3,10	13,94	1,6	1,6	1,6	1,6	4,4

¹ A partir de abril de 2005 se dejan de publicar galletitas dulces sueltas y galletitas de agua sueltas.

² A partir de julio de 2005 se deja de publicar queso crema 240 g.

³ A partir de diciembre de 2005 se deja de publicar mayonesa 350 g.

Nota: el coeficiente de variación es un indicador de la dispersión de los datos respecto a su promedio. Generalmente se expresa en porcentaje y no tiene unidad de medida. Cuanto menor sea el coeficiente de variación, menor será la diferencia entre los datos observados y mejor representados estarán por su promedio.

Precios mayoristas

1.1	Nivel general y principales aperturas del IPIM	157
1.2	Nivel general y principales aperturas del IPIB	158
1.3	Nivel general y principales aperturas del IPP	158
2.1.1	Variación porcentual del IPIM, entre cada período y el inmediato anterior, por principales aperturas	159
2.1.2	Variación porcentual del IPIM, entre cada mes y el mismo mes del año anterior, por principales aperturas	159
2.2.1	Variación porcentual del IPIB, entre cada período y el inmediato anterior, por principales aperturas	160
2.2.2	Variación porcentual del IPIB, entre cada mes y el mismo mes del año anterior, por principales aperturas	160
2.3.1	Variación porcentual del IPP, entre cada período y el inmediato anterior, por principales aperturas	161
2.3.2	Variación porcentual del IPP, entre cada mes y el mismo mes del año anterior, por principales aperturas	161
3.1	IPIM, base 1993=100, desagregado hasta cuatro dígitos	162
3.2	IPIB, base 1993=100, desagregado hasta cuatro dígitos	170
3.3	IPP, base 1993=100, desagregado hasta cuatro dígitos	178
4.	Precio de exportación, FOB Buenos Aires, de los principales productos agrícolas	184
5.	Precios mayoristas de productos lácteos, sin impuestos	184
6.	Precio promedio semanal y de las cuatro semanas del mes, de frutas, verduras y hortalizas vendidas en el Mercado Central de Buenos Aires	186

Sistema de Índices de Precios Mayoristas

El Sistema de Índices de Precios Mayoristas (SIPM), base 1993=100, presenta tres índices:

El **Índice de Precios Internos al por Mayor (IPIM)** mide la evolución de los precios de los productos de origen nacional e importado ofrecidos en el mercado interno. Los precios observados incluyen el IVA, los impuestos internos y otros gravámenes contenidos en el precio, como el impuesto a los combustibles. Este índice, por su cobertura, es el que más se asemeja al anterior Índice de Precios al por Mayor, base 1981=100.

El **Índice de Precios Internos Básicos al por Mayor (IPIB)** tiene igual cobertura que el IPIM pero los precios se consideran sin impuestos. En este índice, como en el IPIM, las ponderaciones se calcularon considerando los valores de producción netos de exportaciones.

El **Índice de Precios Básicos del Productor (IPP)** mide la evolución de los precios de productos exclusivamente de origen nacional; por lo tanto, no incluye importaciones. Pero en las ponderaciones, a diferencia de lo que sucede en los dos índices anteriores, se ha considerado tanto la producción con destino interno como la destinada a la exportación. El tratamiento impositivo es el mismo que en el IPIB.

Las ponderaciones del sector primario son valores brutos de producción netos de impuestos, estimados por las Cuentas Nacionales; las del sector manufacturero son valores de producción provenientes del Censo Nacional Económico de 1994 (que suministró datos de 1993); la energía eléctrica está ponderada con la facturación de las empresas distribuidoras; y las del sector de productos importados se calcularon a partir del valor CIF (costo, seguro y flete) de las importaciones realizadas durante 1993. Las ponderaciones de cada índice son consistentes con la cobertura y el tratamiento impositivo de cada uno de ellos. Para el cálculo se utiliza una fórmula de ponderaciones fijas referidas al año base, del tipo Laspeyres.

La estructura del **SIPM** está diseñada sobre la base de dos nomenclaturas de Naciones Unidas: la Clasificación Industrial Internacional Uniforme, Revisión 3 (CIIU- rev.3) para los niveles de agregación más altos y la Clasificación Central de Productos (CPC) para los niveles elementales.

Los precios observados corresponden al día 15 de cada mes, salvo excepciones, ya que en algunos sectores se trata de promedios mensuales (de precios diarios o de varios precios durante el mes) o de precios de la semana que incluye al día 15. Para más información consultar la metodología.

Estructura de ponderaciones de los índices de precios mayoristas, base 1993=100

	IPIM	IPIB	IPP
Nivel general	100,00	100,00	100,00
Productos nacionales	92,71	92,52	///
Primarios	19,36	19,98	21,68
Manufacturados y Energía eléctrica	73,35	72,54	78,32
Productos importados	7,29	7,48	///

Estructura de ponderaciones del IPIM

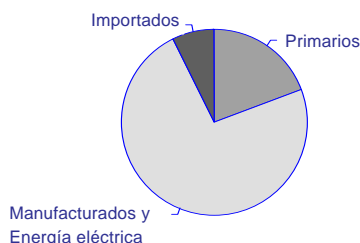

Estructura de ponderaciones del IPIB

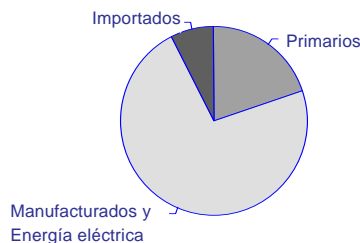

Estructura de ponderaciones del IPP

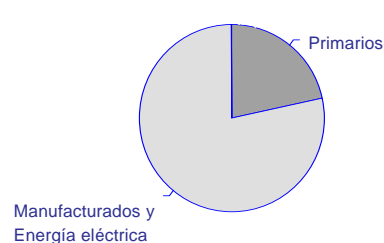

Cuadro 1.1 Nivel general y principales aperturas del IPIM, base 1993=100

Período	Nivel general	Productos nacionales			Productos importados
		Total	Primarios	Manufacturados y Energía eléctrica	
2001	103,84	104,82	101,97	105,58	91,30
2002	183,92	179,71	210,97	171,46	237,50
2003	216,83	214,83	254,83	204,27	242,27
2004	232,87	231,61	276,81	219,68	248,90
2005	252,56	252,43	305,79	238,34	254,18
2005 Ene	237,93	236,47	257,98	230,79	256,59
Feb	240,46	239,38	268,32	231,74	254,24
Mar	245,20	244,30	283,16	234,04	256,65
Abr	248,78	248,28	298,51	235,02	255,20
May	248,60	248,13	293,98	236,03	254,59
Jun	249,19	249,07	296,30	236,60	250,72
Jul	252,31	252,46	308,13	237,77	250,40
Ago	255,46	255,85	318,22	239,39	250,42
Sep	260,29	261,11	338,03	240,81	249,83
Oct	263,22	263,92	341,51	243,43	254,40
Nov	263,43	263,88	329,93	246,44	257,73
Dic	265,79	266,29	335,41	248,04	259,43
2006 Ene *	269,16	269,78	350,21	248,54	261,35

Evolución del Nivel general y principales aperturas del IPIM, base 1993=100

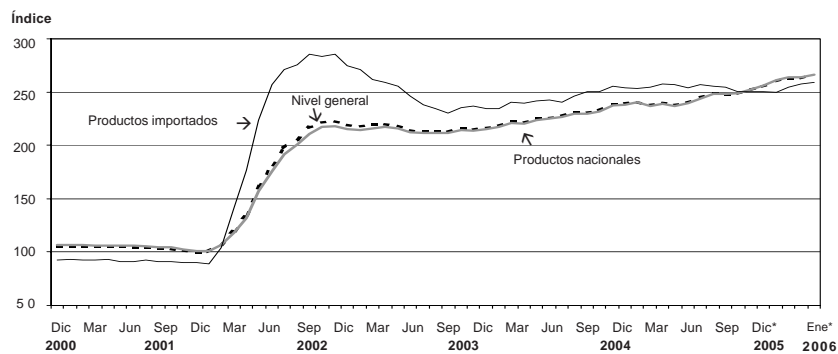

Cuadro 1.2 Nivel general y principales aperturas del IPIB, base 1993=100

Período	Nivel general	Productos nacionales			Productos importados
		Total	Primarios	Manufacturados y Energía eléctrica	
2001	100,16	100,96	101,34	100,86	90,28
2002	180,68	176,26	209,74	167,05	235,32
2003	213,77	211,72	256,92	199,27	239,24
2004	229,42	228,10	278,75	214,16	245,75
2005	249,02	248,86	307,03	232,84	251,00
2005 Ene	233,93	232,37	259,60	224,87	253,28
Feb	236,55	235,39	269,91	225,89	250,88
Mar	241,44	240,48	284,78	228,28	253,29
Abr	245,02	244,47	299,54	229,31	251,86
May	244,95	244,44	295,11	230,49	251,27
Jun	245,63	245,48	297,73	231,09	247,49
Jul	248,86	248,99	309,58	232,31	247,20
Ago	252,06	252,45	319,45	234,00	247,24
Sep	256,95	257,77	338,86	235,45	246,72
Oct	259,98	260,67	342,35	238,18	251,50
Nov	260,25	260,69	331,16	241,29	254,79
Dic	262,60	263,10	336,32	242,94	256,48
2006 Ene *	266,07	266,69	351,05	243,46	258,38

Cuadro 1.3 Nivel general y principales aperturas del IPP, base 1993=100

Período	Productos nacionales		
	Nivel general	Primarios	Manufacturados y Energía eléctrica
2001	100,49	100,28	100,55
2002	179,13	212,31	169,95
2003	214,26	256,65	202,53
2004	230,79	278,68	217,53
2005	250,15	303,45	235,40
2005 Ene	233,81	257,37	227,29
Feb	236,70	266,72	228,40
Mar	242,45	281,68	231,59
Abr	245,90	295,87	232,07
May	245,78	291,88	233,03
Jun	246,88	294,64	233,66
Jul	250,60	306,67	235,08
Ago	253,80	315,86	236,63
Sep	258,67	334,54	237,67
Oct	261,56	337,76	240,46
Nov	261,48	326,23	243,56
Dic	264,19	332,14	245,39
2006 Ene *	267,17	347,73	244,87

Cuadro 2.1.1 Variación porcentual del IPIM, base 1993=100, entre cada período y el inmediato anterior, por principales aperturas

Período	Nivel general	Productos nacionales			Productos importados
		Total	Primarios	Manufacturados y Energía eléctrica	
2005 Ene	-1,0	-1,0	-6,6	0,8	-0,4
Feb	1,1	1,2	4,0	0,4	-0,9
Mar	2,0	2,1	5,5	1,0	0,9
Abr	1,5	1,6	5,4	0,4	-0,6
May	-0,1	-0,1	-1,5	0,4	-0,2
Jun	0,2	0,4	0,8	0,2	-1,5
Jul	1,3	1,4	4,0	0,5	-0,1
Ago	1,2	1,3	3,3	0,7	-
Sep	1,9	2,1	6,2	0,6	-0,2
Oct	1,1	1,1	1,0	1,1	1,8
Nov	0,1	-	-3,4	1,2	1,3
Dic	0,9	0,9	1,7	0,6	0,7
2006 Ene*	1,3	1,3	4,4	0,2	0,7

Cuadro 2.1.2 Variación porcentual del IPIM, base 1993=100, entre cada mes y el mismo mes del año anterior, por principales aperturas

Período	Nivel general	Productos nacionales			Productos importados
		Total	Primarios	Manufacturados y Energía eléctrica	
2005 Ene	7,2	7,2	-2,9	10,6	6,9
Feb	6,8	7,0	-0,7	9,6	5,0
Mar	8,5	8,7	5,7	9,7	5,8
Abr	9,2	9,4	9,7	9,4	6,1
May	7,7	8,1	7,4	8,3	3,6
Jun	7,7	8,4	10,4	7,7	0,1
Jul	8,1	8,8	12,1	7,7	0,1
Ago	6,9	7,6	7,9	7,5	-2,0
Sep	8,6	9,5	16,3	7,2	-1,6
Oct	9,2	9,9	16,8	7,6	0,4
Nov	10,6	11,4	20,1	8,6	1,2
Dic	10,6	11,5	21,4	8,3	0,7
2006 Ene *	13,1	14,1	35,8	7,7	1,9

Cuadro 2.2.1 Variación porcentual del IPIB, base 1993=100, entre cada período y el inmediato anterior, por principales aperturas

Período	Nivel general	Productos nacionales			Productos importados
		Total	Primarios	Manufacturados y Energía eléctrica	
2005 Ene	-1,0	-1,1	-6,5	0,8	-0,4
Feb	1,1	1,3	4,0	0,5	-0,9
Mar	2,1	2,2	5,5	1,1	1,0
Abr	1,5	1,7	5,2	0,5	-0,6
May	-	-	-1,5	0,5	-0,2
Jun	0,3	0,4	0,9	0,3	-1,5
Jul	1,3	1,4	4,0	0,5	-0,1
Ago	1,3	1,4	3,2	0,7	-
Sep	1,9	2,1	6,1	0,6	-0,2
Oct	1,2	1,1	1,0	1,2	1,9
Nov	0,1	-	-3,3	1,3	1,3
Dic	0,9	0,9	1,6	0,7	0,7
2006 Ene *	1,3	1,4	4,4	0,2	0,7

Cuadro 2.2.2 Variación porcentual del IPIB, base 1993=100, entre cada mes y el mismo mes del año anterior por principales aperturas

Período	Nivel general	Productos nacionales			Productos importados
		Total	Primarios	Manufacturados y Energía eléctrica	
2005 Ene	6,9	6,9	-3,2	10,6	6,9
Feb	6,6	6,8	-1,1	9,6	5,0
Mar	8,4	8,6	5,4	9,7	5,7
Abr	9,1	9,4	9,1	9,5	6,0
May	7,7	8,1	6,9	8,5	3,5
Jun	7,8	8,4	10,1	7,9	0,1
Jul	8,3	9,0	11,9	8,0	0,1
Ago	7,0	7,8	7,8	7,8	-2,0
Sep	8,8	9,7	15,9	7,5	-1,6
Oct	9,5	10,3	16,6	7,9	0,5
Nov	11,0	11,8	20,0	9,0	1,4
Dic	11,1	12,0	21,1	8,9	0,8
2006 Ene *	13,7	14,8	35,2	8,3	2,0

Cuadro 2.3.1 Variación porcentual del IPP, base 1993=100, entre cada período y el inmediato anterior por principales aperturas

Período	Productos nacionales		
	Nivel general	Primarios	Manufacturados y Energía eléctrica
2005 Ene	-1,3	-6,7	0,5
Feb	1,2	3,6	0,5
Mar	2,4	5,6	1,4
Abr	1,4	5,0	0,2
May	-	-1,3	0,4
Jun	0,4	0,9	0,3
Jul	1,5	4,1	0,6
Ago	1,3	3,0	0,7
Sep	1,9	5,9	0,4
Oct	1,1	1,0	1,2
Nov	-	-3,4	1,3
Dic	1,0	1,8	0,8
2006 Ene*	1,1	4,7	-0,2

Cuadro 2.3.2 Variación porcentual del IPP, base 1993=100, entre cada mes y el mismo mes del año anterior por principales aperturas

Período	Productos nacionales		
	Nivel general	Primarios	Manufacturados y Energía eléctrica
2005 Ene	5,7	-4,9	9,5
Feb	5,5	-3,0	8,5
Mar	7,5	3,4	9,0
Abr	8,1	6,7	8,6
May	6,9	5,2	7,5
Jun	7,8	8,8	7,4
Jul	8,8	11,3	7,9
Ago	7,7	7,5	7,8
Sep	9,3	15,3	7,2
Oct	9,9	16,0	7,7
Nov	11,5	19,1	8,9
Dic	11,5	20,5	8,5
2006 Ene *	14,3	35,1	7,7

Cuadro 3.1 IPIM, base 1993=100, desagregado hasta cuatro dígitos

Concepto	2001	2002	2003	2004	2005	2005		
						Ene	Feb	Mar
NIVEL GENERAL	103,84	183,92	216,83	232,87	252,56	237,93	240,46	245,20
N NACIONAL	104,82	179,71	214,83	231,61	252,43	236,47	239,38	244,30
1 Primarios	101,97	210,96	254,83	276,82	305,79	257,98	268,32	283,16
A Productos agropecuarios	81,84	165,33	198,71	204,24	207,20	187,90	192,76	202,60
011 Agrícolas	73,39	183,74	177,80	188,56	168,95	154,50	154,87	163,87
0111 Cereales y oleaginosas	79,24	222,30	209,97	220,88	195,73	180,27	178,28	191,52
0112 Hortalizas y legumbres	54,10	94,69	89,86	99,64	98,02	74,64	85,55	86,50
0113 Frutas	76,99	105,76	149,32	161,41	139,12	156,99	148,53	144,24
012 Ganaderos	88,34	151,20	214,77	216,27	236,56	213,54	221,85	232,33
0121 Ganado vacuno y leche	88,58	157,75	223,64	232,73	262,30	237,61	248,00	255,28
0122 Ganado porcino y productos de granja	87,74	134,82	192,60	175,13	172,22	153,39	156,49	174,98
B Productos pesqueros	140,12	175,69	193,02	208,92	232,80	193,37	222,25	218,05
C Productos minerales	150,06	336,09	411,14	477,38	575,70	451,51	473,84	504,43
11 Petróleo crudo y gas natural	156,58	364,52	443,56	512,49	619,41	480,58	505,18	539,67
14 Productos minerales no metalíferos	99,79	116,91	161,22	206,75	238,77	227,41	232,22	232,79
2 Manufacturados y Energía eléctrica	105,58	171,46	204,27	219,68	238,34	230,79	231,74	234,04
D Productos manufacturados	106,61	174,17	207,72	223,10	241,65	233,97	234,96	237,30
15 Alimentos y bebidas	103,46	161,52	193,94	201,07	214,44	204,17	205,93	211,33
151 Productos de carnes, pescados, frutas, legumbres, hortalizas y aceites	89,23	142,09	177,73	188,07	204,00	190,04	192,28	203,61
1511 Productos cárnicos	89,15	132,01	168,86	178,78	200,43	182,72	186,04	199,47
1512 Conservas de pescados	95,07	156,45	201,42	212,13	206,93	210,06	205,13	205,11
1513 Conservas de frutas, hortalizas y legumbres	88,85	149,67	181,47	191,78	199,11	196,26	194,70	194,82
1514 Aceites y grasas vegetales	88,46	224,95	254,58	269,58	258,30	243,40	248,88	277,19
152 Productos lácteos	123,21	172,98	236,20	236,83	250,09	236,68	242,11	245,39
153 Productos de molinería, almidones y alimentos balanceados	97,59	204,86	208,57	206,12	200,83	186,19	183,31	197,54
1531 Harinas	95,49	216,56	211,06	202,42	200,10	179,17	175,34	196,68
1532 Productos derivados del almidón	106,83	161,51	191,41	191,56	191,91	191,42	191,42	191,42
1533 Alimentos balanceados	101,20	181,29	206,93	225,70	207,31	209,24	208,53	203,27
154 Otros productos alimenticios	111,39	175,87	208,41	212,77	226,62	220,27	220,73	222,05
1541 Productos de panadería	118,72	172,78	196,20	207,11	227,31	219,04	218,70	222,75
1542 Azúcar	75,70	130,08	177,00	167,52	176,97	173,34	177,59	177,59
1543 Productos de chocolate y golosinas	101,61	206,14	267,78	257,01	257,05	253,10	251,45	254,87
1544 Productos farináceos	105,98	138,93	155,76	156,76	162,04	159,06	159,48	158,38
1549 Otros productos alimenticios n.c.e.p.	117,30	189,46	221,32	228,56	243,67	237,26	239,04	235,89
155 Alcohol etílico y bebidas	102,71	142,67	165,67	180,22	198,48	192,23	194,75	194,78
1551 Alcohol etílico y bebidas alcohólicas destiladas	107,56	148,67	185,96	198,82	220,13	209,82	216,75	216,79
1552 Vinos y sidra	101,66	117,11	129,74	158,90	172,22	169,75	168,14	168,50
1553 Cervezas	128,71	160,71	260,30	333,30	362,60	352,34	351,26	351,26
1554 Bebidas no alcohólicas	96,39	154,70	164,05	154,63	173,13	165,86	171,46	171,26
16 Tabaco	97,30	105,50	127,69	167,63	208,74	208,74	208,74	208,74
17 Productos textiles	88,61	166,21	202,68	212,71	211,75	208,15	207,18	206,18
171 Materias primas textiles	84,53	170,17	207,88	212,32	209,30	207,72	207,12	206,09
172 Otros productos textiles	109,65	189,74	232,08	277,85	264,65	245,44	233,03	225,05
173 Tejidos y artículos de punto	92,59	149,43	181,06	194,50	202,29	198,27	199,72	200,84
18 Prendas de materiales textiles	88,44	105,78	122,12	137,37	147,45	142,66	144,18	145,94
19 Cuero, artículos de marroquinería y calzado	103,12	150,75	163,55	165,19	169,77	168,53	166,72	168,82
191 Cueros, valijas y artículos de marroquinería	116,62	217,61	235,70	233,23	238,89	239,94	238,61	238,47
1911 Cueros curtidos	120,04	238,43	254,40	249,41	254,47	256,56	254,88	254,67
1912 Valijas y artículos de marroquinería	102,86	133,88	160,49	168,13	176,22	173,13	173,13	173,34

Cuadro 3.1

2005										2006	Concepto
Abr	May	Jun	Jul	Ago	Sep	Oct	Nov	Dic	Ene*		
248,78	248,60	249,19	252,31	255,46	260,29	263,22	263,43	265,79	269,16	269,16	NIVEL GENERAL
248,28	248,13	249,07	252,46	255,85	261,11	263,92	263,88	266,29	269,78	269,78	N NACIONAL
298,51	293,98	296,30	308,13	318,22	338,03	341,51	329,93	335,41	350,21	350,21	1
200,36	199,50	205,70	213,83	214,88	216,00	218,01	219,81	214,99	218,80	218,80	A
160,46	162,48	169,64	176,97	176,22	182,82	178,93	175,52	171,07	184,23	184,23	011
187,20	190,02	199,39	210,51	208,51	202,63	201,76	196,42	202,22	211,88	211,88	0111
87,40	86,21	91,66	89,56	95,86	141,68	125,81	124,72	86,68	103,69	103,69	0112
136,70	140,78	134,33	135,76	126,44	130,44	133,83	139,99	141,46	173,04	173,04	0113
231,00	227,91	233,39	242,13	244,57	241,47	248,01	253,81	248,70	245,34	245,34	012
253,46	250,45	257,14	267,55	271,77	267,82	277,18	284,71	276,68	272,79	272,79	0121
174,86	171,59	174,03	178,60	176,57	175,61	175,11	176,60	178,78	176,73	176,73	0122
225,91	228,69	238,54	227,21	262,80	266,59	244,79	237,32	228,14	232,43	232,43	B
567,19	552,01	543,08	567,77	598,34	669,62	680,30	632,87	667,48	712,67	712,67	C
610,47	593,28	583,17	610,94	645,20	724,99	736,01	682,16	721,24	772,00	772,00	11
233,48	233,82	234,03	234,98	237,06	242,69	250,84	252,89	253,00	255,24	255,24	14
235,02	236,03	236,60	237,77	239,39	240,81	243,43	246,44	248,04	248,54	248,54	2
238,29	239,32	239,81	240,99	242,65	244,11	246,82	249,98	251,59	252,12	252,12	D
211,14	211,12	212,17	214,44	217,16	217,40	218,79	223,41	226,18	225,93	225,93	15
199,73	197,69	200,50	204,09	206,38	206,02	208,39	215,71	223,60	219,13	219,13	151
194,81	192,15	195,49	199,66	203,09	203,54	205,84	216,06	226,27	223,36	223,36	1511
203,26	203,26	205,38	205,38	205,38	205,38	209,52	212,63	212,63	222,86	222,86	1512
197,89	197,89	199,22	199,22	199,44	200,26	202,72	203,11	203,88	201,38	201,38	1513
259,26	256,86	258,67	268,76	265,77	252,40	254,50	252,95	260,95	252,58	252,58	1514
246,39	246,82	248,21	248,79	256,24	256,45	255,65	259,80	258,57	258,64	258,64	152
199,29	201,79	201,36	205,77	208,51	206,81	205,58	207,34	206,48	210,94	210,94	153
199,15	203,03	202,46	207,22	209,26	208,04	206,32	208,26	206,26	211,76	211,76	1531
191,42	191,42	191,42	191,42	191,42	191,42	191,42	194,34	194,34	196,52	196,52	1532
203,20	201,78	201,65	206,74	213,15	208,99	208,99	209,61	212,49	214,17	214,17	1533
223,52	224,06	224,51	227,30	227,98	228,49	230,75	233,60	236,22	236,94	236,94	154
222,88	223,19	223,19	229,24	229,77	229,77	231,57	237,30	240,38	240,77	240,77	1541
177,73	177,73	177,73	177,45	176,65	175,97	176,55	176,68	178,58	179,52	179,52	1542
255,08	255,17	256,15	256,19	255,63	256,86	261,17	261,85	267,05	268,95	268,95	1543
158,38	160,68	160,68	161,73	161,91	163,47	165,97	166,39	168,37	169,79	169,79	1544
241,11	241,90	243,08	243,52	245,70	246,70	249,02	249,97	250,82	251,15	251,15	1549
195,57	195,96	196,04	196,19	198,85	200,40	202,13	207,01	207,87	209,29	209,29	155
216,79	221,25	221,25	221,35	221,09	222,95	223,65	224,72	225,15	225,77	225,77	1551
168,97	170,64	171,07	171,86	172,08	173,54	177,27	177,27	177,60	177,62	177,62	1552
354,13	354,13	354,13	353,71	366,35	367,81	367,81	389,12	389,12	396,25	396,25	1553
171,86	170,94	170,80	170,68	172,93	174,53	175,47	180,14	181,62	182,71	182,71	1554
208,74	208,74	208,74	208,74	208,74	208,74	208,74	208,74	208,74	208,74	208,74	16
211,03	209,77	211,99	212,03	212,67	213,43	214,84	216,42	217,27	220,36	220,36	17
208,02	207,43	209,76	209,35	208,58	209,62	211,17	213,32	213,47	217,82	217,82	171
260,75	260,75	269,68	273,76	280,56	280,56	281,39	281,39	283,36	285,86	285,86	172
203,93	200,64	200,58	200,55	202,92	203,18	204,41	205,06	207,33	207,46	207,46	173
146,29	146,49	146,63	146,90	147,75	148,88	149,04	151,96	152,70	153,35	153,35	18
167,57	168,72	168,13	170,44	170,95	170,57	171,63	172,37	172,77	173,57	173,57	19
238,47	237,05	236,61	236,64	239,14	239,52	239,82	240,98	241,39	242,34	242,34	191
254,66	252,50	252,05	252,06	254,78	254,51	254,73	256,02	256,18	257,20	257,20	1911
173,33	174,90	174,50	174,66	176,21	179,22	179,88	180,48	181,87	182,56	182,56	1912

(sigue)

Cuadro 3.1 (continuación)

Concepto	2001	2002	2003	2004	2005	2005		
						Ene	Feb	Mar
192 Calzado	97,36	122,23	132,77	136,17	140,28	138,06	136,05	139,11
20 Madera y productos de madera excepto muebles	95,79	139,99	162,71	187,25	233,76	219,08	222,58	226,08
201 Maderas aserradas	102,17	139,78	167,47	189,32	253,57	235,35	240,56	242,49
202 Productos de madera	89,63	140,20	158,11	185,25	214,59	203,34	205,19	210,22
2021 Tableros y paneles de madera	85,69	147,62	171,71	188,98	215,41	204,25	205,79	210,81
2022 Carpintería de madera	92,09	135,56	149,58	182,92	214,08	202,77	204,81	209,85
21 Papel y productos de papel	103,70	199,80	229,60	233,38	244,18	236,59	237,11	237,60
2101 Papeles	104,04	198,98	229,99	243,74	254,40	250,88	251,45	252,33
2102 Envases de papel y cartón	101,61	192,90	211,66	216,24	220,54	219,50	220,37	221,35
2109 Otros artículos de papel y cartón	106,20	209,66	253,19	247,68	267,27	247,61	247,61	247,14
22 Impresiones y reproducción de grabaciones	122,57	163,98	187,18	203,72	200,53	192,56	193,26	193,74
221 Diarios y revistas	130,02	153,99	170,04	178,72	198,71	191,67	193,57	194,88
222 Artículos de librería	118,19	169,84	197,24	218,40	201,59	193,07	193,07	193,07
23 Productos refinados del petróleo	158,56	268,40	351,93	358,75	370,80	365,91	366,42	369,31
24 Sustancias y productos químicos	114,41	200,93	235,83	249,23	273,30	267,71	269,57	269,54
241 Sustancias químicas básicas	110,61	227,50	284,64	326,23	377,61	371,87	373,42	371,42
2411 Sustancias químicas básicas	115,14	234,04	303,95	348,97	411,34	392,89	396,15	395,53
2412 Abonos y fertilizantes	103,95	161,48	253,78	285,89	321,48	319,00	319,15	319,30
2413 Sustancias plásticas y elastómeros	106,57	225,54	267,56	306,39	347,92	354,61	354,55	351,02
242 Otros productos químicos	116,15	194,08	223,54	229,74	247,11	241,25	243,34	243,78
2421 Insecticidas y plaguicidas	98,16	195,39	202,12	199,42	199,64	198,93	197,05	199,21
2422 Pinturas, barnices, enduidos y tintas de imprenta	104,28	202,64	234,93	244,90	277,46	264,51	264,81	265,18
2423 Productos farmacéuticos y veterinarios	124,60	188,22	220,87	228,05	238,50	232,92	235,20	235,58
2424 Jabones y detergentes	111,41	199,21	229,29	232,77	253,51	250,77	253,68	253,65
2429 Otros productos químicos	112,16	197,05	217,25	228,45	264,35	251,61	254,50	255,98
243 Fibras manufacturadas	83,51	208,17	238,45	257,26	275,81	282,06	278,10	279,02
25 Productos de caucho y plástico	106,87	183,69	209,06	229,71	255,95	257,12	253,74	253,85
251 Productos de caucho	98,87	185,50	222,01	239,69	249,51	244,88	245,15	245,18
2511 Cubiertas de caucho	87,77	187,24	229,82	245,67	250,29	248,53	248,64	249,81
2519 Otros productos de caucho	112,68	183,35	212,30	232,26	248,53	240,33	240,81	239,43
252 Productos de plástico	109,00	183,21	205,62	227,05	257,67	260,37	256,02	256,15
26 Productos de minerales no metálicos	97,26	144,32	183,94	199,83	213,06	208,05	208,40	210,35
261 Vidrio y productos de vidrio	91,75	137,41	166,03	181,65	191,90	187,94	187,90	191,95
269 Otros productos de minerales no metálicos	98,94	146,42	189,39	205,35	219,49	214,17	214,64	215,95
2691 Productos de cerámica no refractaria para uso no estructural	74,59	89,60	97,05	107,56	124,14	119,33	119,33	119,33
2692 Productos de cerámica refractaria	104,86	147,44	151,75	163,08	181,33	172,46	173,95	175,88
2693 Productos de arcilla y cerámica no refractaria para uso estructural	86,18	111,04	131,48	158,42	172,07	166,08	166,05	164,48
2694 Cemento y cal	109,76	178,60	261,24	275,62	282,01	280,64	280,80	281,32
2695 Artículos de hormigón, de cemento y de yeso	100,87	133,58	160,30	174,38	195,41	187,24	188,66	193,63
2699 Otros artículos de minerales no metalíferos n.c.e.p.	102,38	190,01	206,70	211,65	239,61	226,55	227,34	231,19
27 Productos metálicos básicos	97,57	193,33	239,49	292,73	340,02	332,56	332,88	332,14
271 Productos de minerales ferrosos en formas básicas	97,14	213,50	270,16	334,81	391,71	393,77	393,80	392,22
272 Productos de minerales no ferrosos en formas básicas	125,61	211,43	226,89	264,75	296,76	278,25	279,24	281,63
273 Productos de fundición	94,65	164,33	200,41	240,45	276,90	258,21	258,81	258,81
28 Productos metálicos excepto máquinas y equipos	109,91	201,54	232,25	273,93	310,47	300,75	302,33	304,26
281 Productos metálicos estructurales, recipientes y generadores de vapor	124,48	208,57	237,10	267,93	313,87	297,78	302,13	301,87

Cuadro 3.1

2005										2006	Concepto
Abr	May	Jun	Jul	Ago	Sep	Oct	Nov	Dic	Ene*		
137,32	139,57	138,91	142,20	141,86	141,16	142,54	143,11	143,49	144,23	192	
228,10	228,33	233,88	234,76	234,97	239,71	242,21	247,13	248,26	250,42	20	
245,94	245,94	253,99	253,82	253,82	262,57	266,70	269,70	271,97	274,34	201	
210,84	211,29	214,43	216,32	216,73	217,60	218,53	225,31	225,33	227,29	202	
211,12	212,28	216,54	218,77	219,86	219,86	219,86	222,02	223,80	224,02	2021	
210,67	210,67	213,10	214,78	214,78	216,18	217,70	227,37	226,28	229,35	2022	
237,12	245,34	245,55	246,71	247,74	248,25	248,53	248,87	250,76	251,53	21	
250,48	250,48	253,41	255,73	256,46	257,57	257,57	257,47	258,96	260,73	2101	
220,97	220,87	219,83	219,38	219,73	219,86	220,75	221,35	222,53	222,96	2102	
247,65	273,72	273,35	275,68	277,88	278,41	278,12	278,47	281,64	282,03	2109	
193,33	193,94	196,07	200,23	204,54	206,56	207,77	209,86	214,50	214,81	22	
193,77	195,41	195,90	197,19	197,19	202,65	205,92	208,03	208,39	209,25	221	
193,07	193,07	196,17	202,02	208,85	208,85	208,85	210,93	218,08	218,08	222	
369,21	369,34	368,34	369,43	370,81	371,36	375,41	377,80	376,23	377,03	23	
271,58	270,61	270,85	269,62	270,03	272,49	278,31	283,63	285,65	286,35	24	
379,42	369,51	366,91	358,97	360,97	366,46	391,35	410,18	410,77	415,99	241	
413,73	395,94	397,65	388,02	393,76	404,51	429,67	464,08	464,15	469,49	2411	
318,32	325,83	327,91	326,97	337,59	336,10	306,82	307,02	313,74	314,77	2412	
349,52	346,24	339,03	332,30	329,98	330,72	359,05	363,68	364,37	369,77	2413	
244,50	245,77	246,74	247,19	247,33	249,06	250,12	252,09	254,11	253,54	242	
198,69	198,29	198,91	197,20	197,01	198,15	203,68	203,56	205,00	206,15	2421	
268,95	274,48	278,26	283,19	283,55	284,14	284,37	285,49	292,55	293,32	2422	
234,88	235,86	237,22	237,54	238,42	241,57	243,02	243,97	245,79	245,59	2423	
254,80	255,38	254,47	252,93	251,96	252,33	251,50	255,01	255,63	252,35	2424	
260,09	261,04	263,12	267,09	266,84	267,31	271,09	275,80	277,72	282,01	2429	
273,94	273,18	272,66	271,40	266,85	268,23	273,45	277,20	293,68	299,26	243	
254,09	255,00	253,43	252,50	250,93	253,37	258,62	263,65	265,14	264,40	25	
246,43	249,04	248,94	248,00	248,56	251,05	251,63	256,99	258,25	258,27	251	
249,81	249,81	249,43	247,41	247,41	247,41	247,41	255,57	262,23	262,23	2511	
242,22	248,08	248,32	248,74	249,98	255,57	256,88	258,75	253,29	253,34	2519	
256,12	256,59	254,62	253,70	251,56	253,98	260,48	265,42	266,97	266,03	252	
210,46	211,84	212,40	213,51	213,89	214,77	216,89	217,72	218,39	221,61	26	
191,95	191,95	192,12	192,12	192,12	192,09	193,62	194,50	194,50	194,83	261	
216,09	217,88	218,57	220,02	220,52	221,67	223,97	224,79	225,65	229,76	269	
118,54	122,05	124,73	124,73	124,73	128,52	128,52	128,52	131,33	134,36	2691	
175,88	175,88	175,88	185,14	187,65	187,65	186,93	188,08	190,65	201,69	2692	
164,33	169,07	169,25	174,23	174,55	175,13	178,80	180,59	182,25	188,94	2693	
281,70	281,70	282,13	282,13	282,13	282,13	282,53	283,16	283,69	283,76	2694	
194,03	194,15	194,63	195,02	195,17	196,21	201,40	202,34	202,40	209,34	2695	
231,36	236,52	238,55	238,97	243,11	248,98	251,34	250,70	250,70	257,26	2699	
333,33	339,60	339,32	342,19	341,31	341,65	348,84	349,51	346,86	343,52	27	
393,56	393,56	393,56	392,19	390,35	390,34	391,05	391,05	385,00	384,70	271	
290,65	299,93	294,61	295,08	297,45	304,05	306,39	310,77	323,04	339,58	272	
258,81	273,01	273,01	281,79	281,79	281,79	298,19	299,27	299,27	289,42	273	
307,41	307,73	308,03	313,79	314,24	311,16	314,48	319,36	322,08	324,70	28	
306,22	306,42	306,79	327,18	329,03	313,69	319,29	327,49	328,55	334,34	281	

(sigue)

Cuadro 3.1 (continuación)

Concepto	2001	2002	2003	2004	2005	2005		
						Ene	Feb	Mar
2811 Productos metálicos para uso estructural	124,67	208,34	237,29	267,42	312,02	296,11	300,58	300,33
2813 Generadores de vapor	117,22	217,28	230,19	287,12	384,14	361,14	361,14	360,36
289 Otros productos metálicos excepto máquinas, equipos y muebles	104,95	199,14	230,60	275,97	309,31	301,76	302,40	305,08
2893 Herramientas de mano y artículos de ferretería	113,61	186,42	205,87	227,75	235,26	232,59	233,76	234,86
2899 Otros productos metálicos n.c.e.p.	103,75	200,90	234,03	282,64	319,56	311,33	311,90	314,79
29 Máquinas y equipos	100,70	160,40	180,47	196,07	221,14	207,69	212,20	214,64
291 Máquinas de uso general	99,93	149,46	167,14	173,71	184,31	177,77	178,88	180,66
2911 Motores a explosión excepto para automotores	100,13	159,95	192,61	208,75	224,97	217,52	217,52	217,52
2912 Bombas y compresores	102,54	157,06	182,02	193,70	211,74	197,92	200,65	205,96
2913 Rodamientos	88,89	201,20	203,46	194,39	204,42	205,98	203,38	204,30
2915 Equipos de elevación y manipulación	105,41	140,83	157,21	164,18	171,44	167,88	170,54	170,54
2919 Otra maquinaria de uso general	97,76	139,03	149,21	150,89	155,82	152,89	153,19	153,70
292 Máquinas de uso especial	107,83	186,24	210,45	234,22	259,96	247,59	254,22	255,33
2921 Máquinas agrícolas	117,20	234,96	263,69	296,89	336,74	318,50	331,84	332,24
2922 Máquinas herramientas	101,70	113,00	120,00	131,27	139,43	136,82	135,51	136,54
2924 Máquinas para la industria extractiva y obras de construcción	97,73	161,00	206,47	212,41	226,62	219,53	219,14	223,52
2925 Máquinas para la elaboración o procesamiento de alimentos y bebidas	96,24	129,50	145,02	156,30	164,56	158,07	157,43	159,56
2926 Máquinas para lavaderos industriales	94,72	163,22	199,27	244,75	265,91	254,24	254,24	254,24
2927 Armas y municiones	97,97	193,37	232,99	248,36	271,90	260,72	264,91	266,68
293 Otros aparatos de uso doméstico	95,39	148,91	167,73	184,98	223,27	202,33	208,28	212,49
31 Máquinas y aparatos eléctricos	85,93	170,23	188,07	232,32	271,18	256,45	254,42	261,64
311 Motores, generadores y transformadores eléctricos	96,81	175,76	188,33	209,84	246,90	229,98	232,44	235,92
312 Aparatos de distribución y control eléctrico	91,28	159,03	166,30	170,38	172,38	174,75	171,46	171,65
313 Conductores eléctricos	89,95	205,80	231,20	329,59	413,84	383,95	379,94	396,98
314 Acumuladores eléctricos	88,92	180,20	215,48	250,18	280,28	265,37	265,37	277,31
315 Equipos de iluminación	78,83	149,96	165,39	183,13	191,24	191,24	186,23	186,32
319 Otros equipos eléctricos	71,77	124,49	133,49	151,07	160,50	154,46	153,26	153,80
32 Equipos y aparatos de radio y televisión	53,61	105,91	116,91	110,81	106,28	107,06	107,06	107,06
33 Equipos para medicina e instrumentos de medición	87,54	139,19	150,92	153,23	156,79	154,15	154,14	154,47
3311 Equipos para medicina	99,04	159,04	172,74	176,66	184,42	179,64	179,61	180,21
3312 Instrumentos de medición de servicios domiciliarios	74,23	116,20	125,66	126,10	124,80	124,65	124,65	124,67
34 Vehículos automotores, carrocerías y repuestos	95,81	160,29	181,10	199,22	222,17	209,89	210,59	211,99
341 Vehículos automotores	94,15	170,56	191,40	196,26	216,70	201,94	202,56	204,67
342 Carrocerías y remolques	94,55	123,99	146,15	184,63	218,26	213,00	213,00	213,00
343 Repuestos para automotores	100,21	143,69	164,08	209,97	236,54	228,72	229,76	229,76
35 Otros medios de transporte	100,63	125,86	150,44	158,22	174,64	165,22	168,19	168,36
3591 Motocicletas	100,62	125,96	151,00	159,14	175,99	166,39	169,48	169,48
3599 Otros medios de transporte	100,98	124,04	139,46	139,98	147,72	141,91	142,53	146,25
36 Muebles y otros productos industriales	104,88	149,37	171,80	191,43	213,10	206,49	208,38	210,40
361 Muebles y colchones	104,60	147,54	174,24	195,91	218,34	210,77	212,61	214,51
369 Otros productos manufacturados	105,80	155,35	163,81	176,73	195,95	192,46	194,51	196,93
E Energía eléctrica	65,60	66,65	71,01	87,79	110,74	107,98	107,71	108,13

Cuadro 3.1

2005										2006	Concepto
Abr	May	Jun	Jul	Ago	Sep	Oct	Nov	Dic	Ene*		
304,40	304,36	304,74	325,67	327,30	311,41	317,21	325,63	326,50	332,30	2811	
375,26	384,59	384,59	384,59	394,81	400,19	398,28	398,28	406,41	411,76	2813	
307,82	308,18	308,45	309,23	309,21	310,30	312,84	316,60	319,88	321,42	289	
231,90	233,79	234,04	235,44	235,94	234,82	237,72	239,67	238,65	239,95	2893	
318,32	318,47	318,75	319,44	319,34	320,74	323,23	327,24	331,11	332,69	2899	
216,54	217,85	220,38	221,45	223,38	226,13	229,00	230,20	234,16	237,67	29	
181,58	182,55	182,65	184,01	185,05	187,26	189,68	190,39	191,19	197,31	291	
217,52	220,66	221,98	221,98	227,05	231,95	234,31	234,31	237,30	236,59	2911	
208,84	208,84	208,84	213,07	214,28	217,34	219,96	222,30	222,88	230,49	2912	
202,19	202,49	200,98	200,36	201,67	204,22	207,85	207,43	212,20	212,28	2913	
170,54	170,54	170,54	170,54	170,54	171,40	174,74	174,74	174,74	174,74	2915	
154,10	155,37	155,34	155,72	155,72	156,88	158,86	158,96	159,12	168,32	2919	
255,21	256,14	257,04	258,29	261,33	264,82	267,22	270,30	272,06	274,46	292	
331,66	331,03	332,65	333,61	336,39	343,09	345,81	350,85	353,22	356,46	2921	
138,08	139,58	139,30	140,25	140,25	140,25	141,90	142,07	142,67	147,15	2922	
223,10	223,01	225,03	228,96	228,96	229,61	232,16	232,67	233,73	236,08	2924	
159,49	161,90	161,90	163,73	168,48	168,56	171,35	171,88	172,42	172,42	2925	
254,24	265,15	265,15	265,15	272,38	272,38	272,38	280,32	281,08	281,08	2926	
266,68	268,96	268,96	268,96	277,63	277,63	277,63	277,63	286,41	286,41	2927	
217,02	218,98	225,21	225,86	227,68	230,32	234,02	234,10	242,93	244,89	293	
264,92	265,70	265,56	265,62	269,95	275,59	285,00	293,74	295,61	301,39	31	
238,22	243,95	250,92	250,35	251,91	257,17	258,97	270,87	242,09	245,70	311	
171,41	171,15	170,85	170,81	172,18	172,43	175,19	171,39	175,32	170,26	312	
406,88	405,09	400,45	401,21	411,23	422,66	431,91	454,78	470,96	487,33	313	
277,31	281,99	281,99	281,99	286,40	286,40	286,40	286,40	286,40	306,31	314	
185,69	185,48	187,88	187,69	187,76	196,60	198,75	198,93	202,37	190,49	315	
153,08	153,11	152,70	152,39	154,06	154,19	181,06	180,17	183,76	184,11	319	
106,03	105,97	106,62	104,73	106,58	106,73	106,22	105,55	105,71	104,84	32	
154,50	155,05	155,24	158,37	158,55	158,94	159,23	159,16	159,64	159,96	33	
180,28	180,91	180,89	187,11	187,84	188,56	189,23	188,69	190,14	189,90	3311	
124,67	125,10	125,56	125,10	124,65	124,65	124,50	124,98	124,34	125,31	3312	
214,70	220,24	219,77	220,49	224,71	230,57	232,81	234,24	236,01	234,55	34	
207,03	215,89	214,48	215,58	221,93	226,42	228,72	229,46	231,73	234,14	341	
217,01	217,01	217,01	217,01	217,01	222,73	222,73	222,73	226,90	233,06	342	
233,02	231,69	233,45	233,40	233,40	242,63	245,28	248,72	248,72	235,91	343	
172,62	172,66	172,67	172,67	176,90	178,78	178,78	182,72	186,06	186,09	35	
173,95	173,95	173,95	173,95	178,27	180,24	180,24	184,32	187,69	187,69	3591	
146,25	147,07	147,34	147,34	149,77	149,85	149,85	150,84	153,60	154,29	3599	
211,84	211,43	213,20	213,14	212,31	215,09	216,45	218,39	220,11	222,52	36	
215,65	215,95	218,26	218,17	218,23	221,62	222,51	225,05	226,72	229,50	361	
199,36	196,64	196,64	196,64	192,91	193,71	196,57	196,57	198,49	199,66	369	
109,02	109,02	112,75	113,51	113,55	113,55	112,65	109,70	111,27	110,48	E	

(sigue)

Cuadro 3.1 (conclusión)

Concepto	2001	2002	2003	2004	2005	2005		
						Ene	Feb	Mar
I IMPORTADO	91,30	237,51	242,27	248,90	254,18	256,59	254,24	256,65
A Productos agropecuarios y de la silvicultura	105,01	212,34	223,96	249,57	286,59	268,11	266,44	284,05
01 Agropecuarios	105,54	206,98	218,27	244,41	284,09	265,08	262,99	281,74
0111 Cauchos naturales	90,13	243,72	258,82	307,23	335,22	311,17	315,51	310,79
0113 Frutas y cafés	115,05	184,30	193,23	205,62	252,54	236,64	230,56	263,80
02 Productos de la silvicultura	99,88	264,37	279,21	299,64	310,85	297,50	300,01	306,47
C Productos minerales	105,61	276,27	369,51	389,36	423,59	418,09	423,79	413,43
D Productos manufacturados	90,71	238,39	242,63	248,47	252,41	255,66	253,27	255,11
15 Alimentos y bebidas	108,38	415,05	428,15	373,23	351,39	376,11	366,47	371,36
154 Productos alimenticios	123,97	554,22	552,49	465,23	440,29	469,62	468,13	474,88
155 Bebidas	83,94	196,77	233,12	228,92	211,95	229,44	207,01	209,00
20 Madera y productos de madera excepto muebles	130,53	338,55	352,48	373,80	395,13	388,66	389,47	389,63
21 Papel y productos de papel	100,30	245,56	228,61	255,93	267,29	269,63	264,11	263,68
22 Impresiones y reproducción de grabaciones	103,22	109,70	117,98	128,39	128,85	128,36	126,76	129,11
24 Sustancias y productos químicos	98,34	261,90	271,45	283,58	287,87	293,90	291,76	293,42
241 Sustancias químicas básicas	110,63	304,53	320,35	342,14	351,59	361,13	358,91	361,50
2411 Sustancias químicas básicas	94,92	294,56	301,09	305,89	296,25	308,74	305,75	307,67
2412 Abonos y fertilizantes	80,89	214,74	203,26	219,04	223,96	217,62	212,12	213,02
2413 Sustancias plásticas y elastómeros	151,42	345,07	387,02	447,56	500,04	506,36	506,52	510,94
242 Otros productos químicos	82,04	205,37	206,60	205,91	203,37	204,75	202,71	203,13
2421 Insecticidas y plaguicidas	92,50	242,66	242,42	238,15	235,26	236,89	234,60	232,30
2423 Productos farmacéuticos y veterinarios	80,62	204,62	213,74	214,68	213,50	214,65	212,76	212,82
2429 Otros productos químicos	80,48	195,17	188,41	187,05	183,14	184,70	182,57	184,19
26 Productos de minerales no metálicos	111,04	326,61	363,79	363,75	355,80	367,18	363,51	363,51
27 Productos metálicos básicos	96,65	256,80	275,53	379,06	414,47	415,22	411,14	420,75
271 Productos de minerales ferrosos en formas básicas	99,11	252,16	271,96	382,76	423,93	426,41	423,27	428,09
272 Productos de minerales no ferrosos en formas básicas	92,64	264,39	281,37	373,02	399,00	396,92	391,29	408,75
29 Máquinas y equipos	89,37	214,95	205,17	199,52	199,33	199,74	197,91	199,05
291 Máquinas de uso general	93,73	221,85	214,20	210,03	209,94	208,79	207,90	208,63
292 Máquinas de uso especial	87,02	211,22	200,29	193,84	193,60	194,85	192,52	193,87
2922 Máquinas herramientas	76,23	174,55	175,00	158,70	162,85	158,89	158,39	159,33
2929 Máquinas de uso especial en la industria manufacturera y sus accesorios	91,89	227,78	211,71	209,70	207,49	211,08	207,93	209,47
30 Máquinas de oficina e informática	76,67	197,81	196,69	186,56	185,28	186,32	184,52	185,65
31 Máquinas y aparatos eléctricos	97,83	278,99	281,00	280,59	279,07	281,47	279,24	279,24
32 Equipos y aparatos de radio y televisión	67,02	183,30	199,12	165,97	163,07	163,80	163,49	163,61
321 Componentes electrónicos	102,13	321,47	305,44	255,07	251,84	254,18	253,15	253,54
323 Aparatos de grabación y reproducción de sonidos	51,46	122,06	152,01	126,48	123,72	123,75	123,75	123,75

Cuadro 3.1

2005									2006	Concepto
Abr	May	Jun	Jul	Ago	Sep	Oct	Nov	Dic	Ene*	
255,20	254,59	250,72	250,40	250,42	249,83	254,40	257,73	259,43	261,35	I IMPORTADO
271,57	269,56	272,35	282,88	276,73	285,26	315,25	326,32	320,60	333,50	A
268,42	266,52	269,45	280,00	273,00	282,00	314,12	326,45	319,37	332,12	01
309,00	304,39	313,32	334,48	344,95	353,74	374,79	366,74	383,74	416,04	0111
243,37	243,14	242,37	246,36	228,59	237,72	276,67	301,58	279,64	280,31	0113
302,15	299,08	300,48	310,92	312,91	316,83	326,27	325,07	332,55	346,88	02
415,94	419,56	430,43	420,60	433,02	431,47	428,88	422,67	425,26	433,02	C
254,09	253,52	249,34	248,62	248,85	247,90	251,48	254,53	256,53	257,99	D
359,65	354,74	349,88	345,51	335,23	336,31	340,52	342,82	338,07	340,02	15
455,70	447,66	439,71	432,55	415,72	414,85	421,74	425,50	417,46	420,65	154
209,00	209,00	209,00	209,00	209,00	213,13	213,13	213,13	213,55	213,55	155
390,54	391,03	391,03	390,13	390,14	401,60	404,25	404,78	410,34	411,40	20
263,05	262,04	261,42	262,97	268,19	269,61	273,08	272,93	276,78	278,65	21
129,11	129,11	129,11	129,11	129,11	129,11	129,11	129,11	129,11	131,73	22
292,91	292,57	281,57	279,95	281,93	274,63	285,65	291,70	294,44	294,53	24
361,43	360,66	341,72	339,30	342,61	329,35	345,47	356,97	360,00	358,87	241
308,64	307,10	289,21	288,24	290,61	269,64	283,39	295,80	300,27	301,70	2411
216,61	237,51	236,16	228,07	238,41	235,49	219,36	214,03	219,16	230,85	2412
507,82	504,27	479,38	474,95	478,85	480,49	508,49	521,48	520,88	511,46	2413
202,05	202,27	201,80	201,24	201,47	202,05	206,31	205,14	207,50	209,21	242
232,95	233,13	231,95	230,78	234,09	234,59	240,48	236,56	244,78	245,08	2421
212,63	212,38	212,08	211,87	211,24	211,93	216,02	215,65	218,01	219,31	2423
181,64	182,37	181,92	181,18	181,42	181,91	185,86	184,65	185,28	187,85	2429
361,90	358,83	355,91	347,45	346,76	345,30	352,25	352,25	354,78	358,34	26
417,74	415,97	416,31	417,97	409,64	415,15	402,38	415,03	416,33	425,44	27
427,29	429,43	430,83	428,45	416,53	418,03	419,64	416,28	422,87	421,78	271
402,11	393,96	392,56	400,84	398,37	410,44	374,17	412,99	405,63	431,42	272
199,15	199,06	197,68	196,71	197,80	199,33	200,89	200,89	203,76	205,17	29
207,66	208,82	208,39	208,19	208,49	210,65	212,71	212,88	216,12	216,68	291
194,55	193,80	191,90	190,51	192,03	193,21	194,51	194,42	197,09	198,95	292
163,70	163,52	163,42	161,20	164,76	164,94	165,58	165,38	165,12	166,35	2922
208,48	207,46	204,76	203,75	204,34	205,98	207,57	207,53	211,52	213,67	2929
185,00	184,69	184,04	183,87	184,25	184,77	186,37	186,16	187,68	186,02	30
278,06	278,06	276,24	274,58	275,18	278,03	282,77	282,18	283,83	287,95	31
162,79	162,63	161,62	161,58	161,61	162,75	163,88	164,37	164,68	165,93	32
250,89	250,37	247,17	247,05	247,13	250,84	254,54	256,12	257,12	261,59	321
123,75	123,75	123,70	123,70	123,70	123,70	123,70	123,70	123,70	123,54	323

Cuadro 3.2 IPIB, base 1993=100, desagregado hasta cuatro dígitos

Concepto	2001	2002	2003	2004	2005	2005		
						Ene	Feb	Mar
NIVEL GENERAL	100,16	180,68	213,77	229,42	249,02	233,93	236,55	241,44
N NACIONAL	100,96	176,26	211,71	228,10	248,86	232,37	235,39	240,48
1 Primarios	101,34	209,73	256,92	278,75	307,03	259,60	269,91	284,78
A Productos agropecuarios	82,57	166,64	205,68	211,78	214,72	194,74	199,81	209,97
011 Agrícolas	73,30	182,40	189,54	201,36	180,42	164,99	165,39	175,00
0111 Cereales y oleaginosas	77,28	217,31	223,71	235,88	209,01	192,50	190,38	204,52
0112 Hortalizas y legumbres	57,81	101,31	96,08	106,47	104,76	79,76	91,42	92,43
0113 Frutas	82,17	113,05	159,43	172,26	148,48	167,55	158,52	153,95
012 Ganaderos	89,68	154,55	218,07	219,79	241,04	217,58	226,24	236,82
0121 Ganado vacuno y leche	91,33	163,65	230,12	239,40	270,30	244,79	255,70	263,31
0122 Ganado porcino y productos de granja	85,55	131,79	187,95	170,77	167,93	149,56	152,59	170,62
B Productos pesqueros	136,56	171,61	188,29	203,63	226,91	188,47	216,62	212,52
C Productos minerales	146,26	328,52	401,25	465,46	561,31	440,21	461,98	491,81
11 Petróleo crudo y gas natural	152,61	356,31	432,89	499,68	603,92	468,54	492,53	526,16
14 Productos minerales no metalíferos	97,31	114,28	157,34	201,62	232,84	221,77	226,46	227,01
2 Manufacturados y Energía eléctrica	100,85	167,05	199,27	214,16	232,84	224,87	225,89	228,28
D Productos manufacturados	101,72	169,53	202,45	217,29	235,86	227,77	228,82	231,25
15 Alimentos y bebidas	102,89	161,56	193,67	200,41	213,87	203,48	205,31	210,80
151 Productos de carnes, pescados, frutas, legumbres, hortalizas y aceites	90,50	143,88	180,11	190,66	207,03	192,74	194,97	206,56
1511 Productos cárnicos	91,86	136,08	174,18	184,57	206,86	188,64	191,94	205,82
1512 Conservas de pescados	92,70	152,90	196,54	206,84	201,76	204,81	200,00	199,99
1513 Conservas de frutas, hortalizas y legumbres	86,64	146,30	177,11	187,03	194,18	191,39	189,87	189,98
1514 Aceites y grasas vegetales	86,26	219,91	248,47	262,89	251,89	237,36	242,71	270,32
152 Productos lácteos	120,15	169,08	230,53	230,97	243,90	230,82	236,11	239,31
153 Productos de molinería, almidones y alimentos balanceados	95,17	200,20	203,57	201,00	195,84	181,57	178,75	192,63
1531 Harinas	93,12	211,63	206,01	197,39	195,13	174,73	170,99	191,80
1532 Productos derivados del almidón	104,12	157,81	186,75	186,74	187,08	186,60	186,60	186,60
1533 Alimentos balanceados	98,69	177,22	201,98	220,11	202,17	204,06	203,37	198,24
154 Otros productos alimenticios	108,61	171,88	203,39	207,47	220,98	214,79	215,24	216,52
1541 Productos de panadería	115,75	168,83	191,45	201,93	221,62	213,55	213,23	217,17
1542 Azúcar	73,84	127,22	172,82	163,43	172,64	169,10	173,25	173,25
1543 Productos de chocolate y golosinas	99,10	201,52	261,38	250,65	250,69	246,84	245,23	248,57
1544 Productos farináceos	103,35	135,79	152,02	152,87	158,02	155,12	155,52	154,45
1549 Otros productos alimenticios n.c.e.p.	114,38	185,18	216,00	222,88	237,61	231,36	233,10	230,03
155 Alcohol etílico y bebidas	104,77	148,74	171,46	184,95	203,90	197,21	200,15	200,17
1551 Alcohol etílico y bebidas alcohólicas destiladas	115,21	159,54	199,09	209,19	226,13	215,56	222,66	222,70
1552 Vinos y sidra	100,99	116,66	129,00	157,75	171,22	168,56	167,18	167,54
1553 Cervezas	121,25	151,72	245,36	314,00	341,60	331,93	330,92	330,92
1554 Bebidas no alcohólicas	101,93	170,09	179,82	168,23	189,21	180,83	187,44	187,20
16 Tabaco	102,95	112,85	134,55	176,09	219,35	219,35	219,35	219,35
17 Productos textiles	86,41	162,49	197,82	207,44	206,50	203,00	202,05	201,07
171 Materias primas textiles	82,43	166,36	202,90	207,07	204,12	202,57	201,99	200,99
172 Otros productos textiles	106,94	185,48	226,51	270,97	258,09	239,36	227,26	219,47
173 Tejidos y artículos de punto	90,29	146,07	176,71	189,68	197,27	193,35	194,77	195,86
18 Prendas de materiales textiles	86,25	103,39	119,19	133,96	143,80	139,12	140,60	142,32
19 Cuero, artículos de marroquinería y calzado	100,57	147,34	159,63	161,10	165,56	164,35	162,59	164,64
191 Cueros, valijas y artículos de marroquinería	113,73	212,70	230,06	227,45	232,96	233,99	232,69	232,56
1911 Cueros curtidos	117,07	233,05	248,31	243,23	248,16	250,19	248,56	248,35
1912 Valijas y artículos de marroquinería	100,31	130,84	156,63	163,96	171,85	168,83	168,83	169,04

Cuadro 3.2

2005									2006	Concepto
Abr	May	Jun	Jul	Ago	Sep	Oct	Nov	Dic	Ene*	
245,02	244,95	245,63	248,86	252,06	256,95	259,98	260,25	262,60	266,07	NIVEL GENERAL
244,47	244,44	245,48	248,99	252,45	257,77	260,67	260,69	263,10	266,69	N NACIONAL
299,54	295,11	297,73	309,58	319,45	338,86	342,35	331,16	336,32	351,05	1
207,50	206,63	213,19	221,57	222,63	223,85	225,95	227,85	222,89	227,04	A
171,36	173,52	181,16	188,99	188,19	195,25	191,09	187,45	182,69	196,74	011
199,91	202,92	212,92	224,80	222,66	216,38	215,45	209,75	215,94	226,26	0111
93,40	92,13	97,95	95,71	102,44	151,40	134,46	133,30	92,64	110,82	0112
145,90	150,25	143,36	144,89	134,95	139,22	142,84	149,41	150,98	184,70	0113
235,24	232,06	237,79	246,58	249,07	245,81	252,71	258,87	253,76	250,31	012
261,14	257,96	265,03	275,56	279,84	275,65	285,51	293,54	285,53	281,51	0121
170,50	167,31	169,69	174,15	172,18	171,24	170,75	172,20	174,33	172,32	0122
220,19	222,90	232,50	221,45	256,13	259,84	238,59	231,32	222,36	226,54	B
553,00	538,20	529,50	553,58	583,39	652,90	663,32	617,06	650,81	694,86	C
595,20	578,43	568,57	595,66	629,08	706,89	717,63	665,12	703,22	752,71	11
227,68	228,02	228,22	229,15	231,18	236,67	244,62	246,62	246,72	248,91	14
229,31	230,49	231,09	232,31	234,00	235,45	238,18	241,29	242,94	243,46	2
232,29	233,49	234,02	235,25	236,98	238,46	241,28	244,55	246,20	246,75	D
210,58	210,55	211,61	213,87	216,62	216,82	218,20	222,85	225,71	225,39	15
202,75	200,67	203,41	206,98	209,43	209,06	211,43	219,07	227,26	222,77	151
201,23	198,50	201,77	205,93	209,58	209,99	212,32	223,00	233,65	230,62	1511
198,19	198,19	200,25	200,25	200,25	200,25	204,29	207,32	207,32	217,30	1512
192,98	192,98	194,27	194,27	194,49	195,29	197,70	198,07	198,82	196,38	1513
252,83	250,48	252,25	262,10	259,18	246,14	248,18	246,68	254,47	219,98	1514
240,29	240,71	242,06	242,63	249,89	250,10	249,32	253,37	252,17	252,23	152
194,34	196,78	196,36	200,66	203,33	201,68	200,48	202,19	201,35	205,70	153
194,21	197,99	197,44	202,07	204,07	202,88	201,20	203,09	201,14	206,50	1531
186,60	186,60	186,60	186,60	186,60	186,60	186,60	189,45	189,45	191,58	1532
198,17	196,78	196,65	201,62	207,87	203,81	203,81	204,41	207,23	208,86	1533
217,96	218,48	218,93	221,64	222,30	222,80	225,01	227,79	230,34	231,04	154
217,30	217,60	217,60	223,50	224,02	224,02	225,77	231,36	234,36	234,74	1541
173,39	173,39	173,39	173,11	172,33	171,67	172,23	172,36	174,21	175,13	1542
248,77	248,85	249,81	249,85	249,31	250,51	254,71	255,37	260,44	262,30	1543
154,45	156,70	156,70	157,72	157,90	159,41	161,85	162,26	164,19	165,58	1544
235,12	235,88	237,03	237,46	239,59	240,56	242,83	243,76	244,59	244,91	1549
200,93	201,41	201,52	201,69	204,45	205,89	207,66	212,50	213,25	214,58	155
222,70	227,26	227,26	227,38	227,08	228,98	229,74	230,86	231,33	232,07	1551
168,04	169,68	170,09	170,84	171,07	172,52	176,24	176,24	176,58	176,60	1552
333,62	333,62	333,62	333,23	345,13	346,50	346,50	366,58	366,58	373,30	1553
187,75	186,98	186,92	186,81	189,45	190,83	191,76	196,65	197,95	198,91	1554
219,35	219,35	219,35	219,35	219,35	219,35	219,35	219,35	219,35	219,35	16
205,80	204,57	206,73	206,77	207,40	208,14	209,51	211,06	211,89	214,90	17
202,87	202,29	204,56	204,16	203,41	204,42	205,94	208,03	208,18	212,42	171
254,29	254,29	263,00	266,97	273,61	273,61	274,42	274,42	276,34	278,77	172
198,87	195,66	195,61	195,58	197,88	198,14	199,34	199,97	202,18	202,31	173
142,66	142,86	142,99	143,25	144,09	145,19	145,34	148,20	148,92	149,54	18
163,41	164,54	163,96	166,22	166,71	166,34	167,38	168,10	168,48	169,26	19
232,56	231,17	230,74	230,78	233,21	233,58	233,88	235,01	235,40	236,33	191
248,35	246,23	245,80	245,81	248,47	248,20	248,41	249,68	249,83	250,82	1911
169,03	170,57	170,17	170,33	171,84	174,77	175,42	176,00	177,36	178,04	1912

(sigue)

Cuadro 3.2 (continuación)

Concepto	2001	2002	2003	2004	2005	2005		
						Ene	Feb	Mar
192 Calzado	94,95	119,45	129,58	132,79	136,81	134,64	132,68	135,66
20 Madera y productos de madera excepto muebles	93,41	136,83	158,80	182,60	227,95	213,64	217,05	220,47
201 Maderas aserradas	99,63	136,62	163,45	184,61	247,26	229,50	234,57	236,45
202 Productos de madera	87,40	137,03	154,31	180,65	209,27	198,29	200,09	205,00
2021 Tableros y paneles de madera	83,56	144,27	167,58	184,28	210,06	199,17	200,67	205,56
2022 Carpintería de madera	89,81	132,48	146,00	178,38	208,77	197,74	199,73	204,65
21 Papel y productos de papel	101,13	195,32	224,11	227,60	238,14	230,74	231,24	231,72
2101 Papeles	101,44	194,48	224,45	237,67	248,06	244,63	245,19	246,04
2102 Envases de papel y cartón	99,12	188,62	206,65	210,93	215,13	214,12	214,96	215,92
2109 Otros artículos de papel y cartón	103,55	204,94	247,10	241,52	260,63	241,45	241,45	240,99
22 Impresiones y reproducción de grabaciones	118,29	155,15	176,71	192,00	189,72	182,21	182,91	183,39
221 Diarios y revistas	122,69	139,51	153,95	161,74	179,83	173,46	175,17	176,36
222 Artículos de librería	115,25	165,98	192,49	212,97	196,57	188,27	188,27	188,27
23 Productos refinados del petróleo	129,49	252,36	353,73	362,93	381,17	372,47	373,22	377,02
24 Sustancias y productos químicos	112,14	197,35	231,14	244,02	267,66	262,12	263,94	263,91
241 Sustancias químicas básicas	107,86	222,40	277,78	318,11	368,45	362,62	364,13	362,17
2411 Sustancias químicas básicas	112,26	228,78	296,59	340,25	401,06	383,08	386,26	385,65
2412 Abonos y fertilizantes	101,37	157,87	247,70	278,80	320,67	311,09	311,23	311,39
2413 Sustancias plásticas y elastómeros	103,93	220,47	261,15	298,80	339,30	345,82	345,77	342,32
242 Otros productos químicos	114,03	190,82	219,25	225,01	242,01	236,24	238,28	238,72
2421 Insecticidas y plaguicidas	95,73	190,98	197,29	194,48	194,70	194,01	192,17	194,28
2422 Pinturas, barnices, enduidos y tintas de imprenta	101,69	198,06	229,29	238,83	270,57	257,95	258,24	258,60
2423 Productos farmacéuticos y veterinarios	121,65	184,14	215,28	221,77	231,97	226,53	228,75	229,13
2424 Jabones y detergentes	110,86	198,65	228,32	231,60	252,22	249,50	252,39	252,36
2429 Otros productos químicos	109,38	192,60	212,04	222,79	257,79	245,36	248,19	249,63
243 Fibras manufacturadas	81,44	203,52	232,75	250,89	268,99	275,08	271,22	272,11
25 Productos de caucho y plástico	105,47	181,66	206,44	226,64	252,56	253,71	250,37	250,48
251 Productos de caucho	102,17	192,02	229,44	247,52	257,69	252,89	253,17	253,20
2511 Cubiertas de caucho	95,21	203,58	249,50	266,50	271,51	269,60	269,72	270,99
2519 Otros productos de caucho	109,88	179,21	207,20	226,49	242,36	234,37	234,83	233,48
252 Productos de plástico	106,30	179,07	200,69	221,42	251,28	253,92	249,67	249,80
26 Productos de minerales no metálicos	94,85	141,09	179,53	194,87	207,77	202,89	203,23	205,13
261 Vidrio y productos de vidrio	89,48	134,31	162,05	177,14	187,13	183,28	183,24	187,19
269 Otros productos de minerales no metálicos	96,48	143,15	184,84	200,26	214,05	208,86	209,31	210,59
2691 Productos de cerámica no refractaria para uso no estructural	72,74	87,58	94,72	104,89	121,06	116,37	116,37	116,37
2692 Productos de cerámica refractaria	102,26	144,09	148,11	159,03	176,83	168,18	169,63	171,51
2693 Productos de arcilla y cerámica no refractaria para uso estructural	84,05	108,53	128,33	154,49	167,80	161,96	161,94	160,40
2694 Cemento y cal	107,04	174,67	254,97	268,78	275,01	273,68	273,83	274,34
2695 Artículos de hormigón, de cemento y de yeso	98,36	130,55	156,44	170,03	190,54	182,58	183,96	188,81
2699 Otros artículos de minerales no metalíferos n.c.e.p.	99,85	185,77	201,78	206,41	233,68	220,94	221,71	225,46
27 Productos metálicos básicos	95,15	188,99	233,75	285,48	331,59	324,32	324,62	323,91
271 Productos de minerales ferrosos en formas básicas	94,73	208,71	263,67	326,51	381,99	384,01	384,03	382,49
272 Productos de minerales no ferrosos en formas básicas	122,50	206,64	221,45	258,19	289,40	271,34	272,31	274,64
273 Productos de fundición	92,30	160,65	195,61	234,50	270,04	251,81	252,40	252,40
28 Productos metálicos excepto máquinas y equipos	107,15	196,99	226,66	267,13	303,01	293,49	295,03	296,91
281 Productos metálicos estructurales, recipientes y generadores de vapor	121,22	203,79	231,30	261,22	306,12	290,42	294,66	294,39

Cuadro 3.2

2005										2006	Concepto
Abr	May	Jun	Jul	Ago	Sep	Oct	Nov	Dic	Ene*		
133,92	136,12	135,47	138,67	138,34	137,66	139,01	139,56	139,93	140,65	192	
222,43	222,65	228,07	228,93	229,13	233,76	236,19	240,99	242,09	244,20	20	
239,82	239,82	247,67	247,51	247,51	256,04	260,06	262,99	265,20	267,51	201	
205,61	206,04	209,10	210,95	211,35	212,20	213,10	219,72	219,73	221,65	202	
205,87	207,00	211,15	213,33	214,39	214,39	214,39	216,50	218,24	218,45	2021	
205,44	205,44	207,81	209,46	209,45	210,82	212,30	221,73	220,67	223,66	2022	
231,25	239,27	239,47	240,60	241,60	242,11	242,38	242,71	244,56	245,31	21	
244,24	244,25	247,10	249,36	250,07	251,15	251,15	251,06	252,51	254,24	2101	
215,55	215,45	214,43	214,00	214,34	214,47	215,33	215,91	217,07	217,49	2102	
241,49	266,91	266,55	268,83	270,97	271,49	271,20	271,55	274,64	275,02	2109	
182,98	183,59	185,55	189,40	193,34	195,36	196,57	198,55	202,80	203,12	22	
175,36	176,84	177,28	178,45	178,45	183,39	186,35	188,26	188,59	189,36	221	
188,27	188,27	191,29	196,99	203,65	203,65	203,65	205,68	212,65	212,65	222	
377,33	379,75	378,55	380,13	382,13	382,93	388,63	392,08	389,83	391,00	23	
265,90	264,95	265,19	263,99	264,40	266,83	272,76	277,98	279,98	280,69	24	
369,98	360,32	357,78	350,04	351,99	357,34	382,55	400,92	401,51	406,61	241	
403,39	386,04	387,71	378,32	383,92	394,40	418,94	452,50	452,56	457,76	2411	
310,42	317,75	319,78	318,87	329,22	327,77	327,65	327,86	335,03	336,14	2412	
340,86	337,66	330,63	324,07	321,81	322,53	350,15	354,67	355,34	360,61	2413	
239,42	240,67	241,64	242,11	242,25	243,96	245,02	246,94	248,92	248,40	242	
193,77	193,38	193,98	192,32	192,13	193,24	198,64	198,52	199,93	201,05	2421	
262,28	267,67	271,36	276,17	276,51	277,09	277,32	278,40	285,29	286,04	2422	
228,43	229,39	230,72	231,03	231,89	234,97	236,39	237,31	239,09	238,89	2423	
253,50	254,08	253,17	251,64	250,68	251,05	250,23	253,72	254,34	251,06	2424	
253,64	254,57	256,59	260,46	260,21	260,68	264,36	268,95	270,82	275,01	2429	
267,16	266,41	265,91	264,68	260,25	261,58	266,68	270,34	286,41	291,86	243	
250,72	251,63	250,07	249,16	247,61	250,01	255,20	260,16	261,62	260,90	25	
254,50	257,20	257,10	256,14	256,72	259,30	259,91	265,43	266,70	266,72	251	
270,99	270,99	270,58	268,38	268,39	268,39	268,39	277,24	284,47	284,46	2511	
236,21	241,92	242,15	242,56	243,78	249,23	250,51	252,33	247,01	247,05	2519	
249,77	250,23	248,31	247,41	245,33	247,69	254,02	258,84	260,35	259,44	252	
205,24	206,58	207,13	208,22	208,59	209,44	211,51	212,32	212,97	216,11	26	
187,19	187,19	187,35	187,35	187,35	187,32	188,82	189,67	189,67	189,99	261	
210,73	212,48	213,15	214,56	215,05	216,17	218,41	219,21	220,05	224,06	269	
115,60	119,03	121,64	121,64	121,64	125,34	125,34	125,34	128,08	131,03	2691	
171,51	171,51	171,51	180,54	182,99	182,99	182,29	183,41	185,92	196,68	2692	
160,26	164,88	165,05	169,91	170,22	170,79	174,37	176,12	177,73	184,26	2693	
274,71	274,71	275,14	275,14	275,14	275,14	275,52	276,14	276,66	276,73	2694	
189,19	189,32	189,78	190,17	190,31	191,33	196,39	197,31	197,36	204,12	2695	
225,63	230,67	232,64	233,06	237,09	242,82	245,12	244,50	244,50	250,89	2699	
325,06	331,18	330,91	333,71	332,85	333,18	340,20	340,84	338,26	335,00	27	
383,80	383,80	383,80	382,47	380,66	380,66	381,36	381,36	375,45	375,16	271	
283,44	292,49	287,30	287,76	290,08	296,51	298,79	303,06	315,03	331,16	272	
252,40	266,25	266,25	274,81	274,81	274,81	290,81	291,86	291,86	282,25	273	
300,01	300,35	300,64	306,25	306,70	303,70	306,94	311,70	314,35	316,91	28	
298,66	298,87	299,24	319,07	320,89	305,98	311,43	319,40	320,45	326,09	281	

(sigue)

Cuadro 3.2 (continuación)

Concepto	2001	2002	2003	2004	2005	2005		
						Ene	Feb	Mar
2811 Productos metálicos para uso estructural	121,58	203,64	231,60	260,79	304,28	288,77	293,13	292,88
2813 Generadores de vapor	109,18	209,03	221,29	275,89	369,11	347,01	347,01	346,26
289 Otros productos metálicos excepto máquinas, equipos y muebles	102,35	194,66	225,08	269,15	301,94	294,54	295,16	297,77
2893 Herramientas de mano y artículos de ferretería	110,82	182,29	201,00	222,16	229,74	227,13	228,27	229,34
2899 Otros productos metálicos n.c.e.p.	101,18	196,38	228,41	275,65	311,93	303,86	304,41	307,24
29 Máquinas y equipos	97,32	158,00	177,70	192,91	218,01	204,68	209,24	211,66
291 Máquinas de uso general	96,27	147,46	165,16	171,68	183,21	176,52	177,60	179,48
2911 Motores a explosión excepto para automotores	102,82	171,03	205,77	222,92	240,24	232,29	232,29	232,29
2912 Bombas y compresores	96,55	147,87	172,03	182,94	203,30	189,59	192,05	197,54
2913 Rodamientos	86,69	196,68	198,62	189,58	199,36	200,89	198,35	199,24
2915 Equipos de elevación y manipulación	97,50	134,97	150,53	157,30	164,27	160,75	163,41	163,41
2919 Otra maquinaria de uso general	94,66	139,26	149,41	151,03	156,09	153,11	153,44	153,93
292 Máquinas de uso especial	103,32	183,62	207,26	230,34	256,57	243,91	250,89	252,02
2921 Máquinas agrícolas	110,54	229,77	257,36	289,45	327,99	310,13	323,23	323,63
2922 Máquinas herramientas	96,90	110,22	116,88	127,38	136,22	132,62	132,62	133,53
2924 Máquinas para la industria extractiva y obras de construcción	96,79	166,46	213,28	219,48	234,38	226,92	226,52	231,22
2925 Máquinas para la elaboración o procesamiento de alimentos y bebidas	94,09	130,34	145,85	157,23	170,36	162,28	163,17	165,34
2926 Máquinas para lavaderos industriales	98,04	174,52	212,89	261,36	283,96	271,49	271,49	271,49
2927 Armas y municiones	99,56	197,13	237,11	252,56	276,45	265,05	269,35	271,12
293 Otros aparatos de uso doméstico	93,02	145,54	163,71	180,40	217,73	197,31	203,12	207,22
31 Máquinas y aparatos eléctricos	83,59	166,74	183,97	226,48	264,53	249,92	248,22	255,21
311 Motores, generadores y transformadores eléctricos	90,59	169,08	181,32	201,69	237,79	221,24	223,65	227,09
312 Aparatos de distribución y control eléctrico	89,02	155,42	162,31	166,15	170,10	170,41	169,35	169,54
313 Conductores eléctricos	87,60	201,04	225,53	321,22	403,33	374,20	370,30	386,90
314 Acumuladores eléctricos	86,72	176,14	210,31	243,98	273,33	258,80	258,80	270,44
315 Equipos de iluminación	76,88	146,59	161,43	178,59	186,50	186,50	181,61	181,70
319 Otros equipos eléctricos	71,58	125,49	134,66	151,67	160,96	155,03	153,86	154,39
32 Equipos y aparatos de radio y televisión	52,16	93,84	103,00	97,55	93,56	94,25	94,25	94,25
33 Equipos para medicina e instrumentos de medición	87,73	142,08	153,84	156,06	159,80	157,06	157,04	157,37
3311 Equipos para medicina	100,98	166,71	180,78	184,65	192,72	187,72	187,68	188,29
3312 Instrumentos de medición de servicios domiciliarios	72,39	113,56	122,65	122,97	121,70	121,56	121,56	121,58
34 Vehículos automotores, carrocerías y repuestos	92,09	157,28	177,70	194,77	217,18	205,08	205,75	207,19
341 Vehículos automotores	90,28	167,58	188,20	192,38	212,44	197,89	198,48	200,64
342 Carrocerías y remolques	87,48	119,64	140,92	177,93	210,35	205,28	205,28	205,28
343 Repuestos para automotores	97,73	140,43	160,14	204,77	230,68	223,04	224,06	224,06
35 Otros medios de transporte	98,14	123,02	146,83	154,30	170,31	161,12	164,02	164,19
3591 Motocicletas	98,12	123,11	147,37	155,19	171,63	162,27	165,28	165,28
3599 Otros medios de transporte	98,48	121,23	136,11	136,51	144,05	138,39	139,00	142,62
36 Muebles y otros productos industriales	102,28	146,00	167,69	186,69	207,83	201,38	203,22	205,20
361 Muebles y colchones	102,00	144,20	170,05	191,05	212,92	205,54	207,33	209,19
369 Otros productos manufacturados	103,22	151,90	159,95	172,42	191,17	187,77	189,77	192,13
E Energía eléctrica	65,91	66,97	71,34	88,20	111,26	108,49	108,21	108,64

Cuadro 3.2

2005										2006	Concepto
Abr	May	Jun	Jul	Ago	Sep	Oct	Nov	Dic	Ene*		
296,85	296,81	297,19	317,60	319,19	303,69	309,35	317,55	318,40	324,06	2811	
360,58	369,55	369,55	369,55	379,37	384,53	382,70	382,70	390,51	395,65	2813	
300,47	300,85	301,12	301,88	301,86	302,93	305,41	309,07	312,27	313,78	289	
226,45	228,29	228,54	229,91	230,39	229,29	232,14	234,04	233,05	234,34	2893	
310,71	310,89	311,16	311,83	311,74	313,11	315,54	319,45	323,23	324,77	2899	
213,50	214,80	217,24	218,33	220,25	222,96	225,79	226,94	230,76	234,31	29	
180,47	181,46	181,57	182,98	184,03	186,23	188,69	189,35	190,14	196,47	291	
232,29	235,63	237,05	237,05	242,46	247,70	250,22	250,22	253,41	252,65	2911	
200,56	200,56	200,56	204,85	205,94	208,91	211,41	213,54	214,07	222,03	2912	
197,19	197,49	196,01	195,40	196,68	199,17	202,71	202,30	206,95	207,03	2913	
163,41	163,41	163,41	163,41	163,41	164,15	167,51	167,51	167,51	167,51	2915	
154,33	155,64	155,61	155,98	155,98	157,12	159,19	159,29	159,44	168,90	2919	
251,90	252,86	253,75	255,00	258,05	261,47	263,82	266,71	268,45	270,80	292	
323,06	322,43	324,03	324,99	327,68	334,27	336,90	341,57	343,93	347,09	2921	
135,02	136,48	136,24	137,08	137,08	137,08	138,66	138,82	139,35	143,70	2922	
230,79	230,70	232,86	236,85	236,85	237,50	240,09	240,61	241,68	244,21	2924	
165,27	167,72	167,72	169,58	174,52	174,60	177,45	178,02	178,58	178,58	2925	
271,49	283,15	283,15	283,15	290,87	290,87	290,87	299,35	300,16	300,16	2926	
271,12	273,43	273,43	273,43	282,31	282,31	282,31	282,31	291,20	291,20	2927	
211,64	213,55	219,62	220,26	222,03	224,61	228,22	228,30	236,91	238,82	293	
258,36	259,20	259,24	259,30	263,49	269,00	278,05	286,57	287,74	293,32	31	
229,22	234,74	241,81	241,34	242,85	248,12	249,87	261,16	232,45	235,88	311	
169,30	169,05	168,76	168,72	170,13	170,38	173,07	169,36	173,10	168,16	312	
396,55	394,80	390,28	391,02	400,80	411,94	420,95	443,25	459,03	474,97	313	
270,44	275,00	275,00	275,00	279,30	279,30	279,30	279,30	279,30	298,71	314	
181,09	180,88	183,22	183,04	183,11	191,73	193,82	194,00	197,36	185,76	315	
153,68	153,77	153,37	153,07	154,70	154,82	181,03	180,16	183,66	184,01	319	
93,34	93,29	93,86	92,20	93,82	93,96	93,51	92,92	93,06	92,29	32	
157,40	157,93	158,13	161,49	161,66	162,07	162,38	162,29	162,80	163,10	33	
188,35	188,98	188,95	195,60	196,30	197,07	197,78	197,20	198,68	198,43	3311	
121,58	122,00	122,44	122,00	121,56	121,56	121,41	121,89	121,26	122,21	3312	
209,85	215,22	214,88	215,63	219,74	225,40	227,61	229,01	230,77	229,45	34	
202,98	211,53	210,33	211,46	217,61	221,95	224,21	224,98	227,21	229,66	341	
209,14	209,14	209,14	209,14	209,14	214,64	214,64	214,64	218,66	224,59	342	
227,24	225,94	227,66	227,61	227,61	236,61	239,20	242,55	242,55	230,06	343	
168,34	168,38	168,39	168,39	172,52	174,35	174,35	178,19	181,44	181,48	35	
169,64	169,64	169,64	169,63	173,85	175,77	175,77	179,75	183,04	183,04	3591	
142,62	143,43	143,68	143,68	146,06	146,13	146,13	147,10	149,79	150,46	3599	
206,60	206,21	207,93	207,87	207,06	209,77	211,09	212,99	214,67	217,01	36	
210,30	210,59	212,84	212,76	212,82	216,11	216,99	219,47	221,09	223,80	361	
194,50	191,85	191,85	191,85	188,20	188,97	191,77	191,77	193,64	194,78	369	
109,54	109,54	113,28	114,04	114,08	114,08	113,18	110,21	111,79	111,00	E	

(sigue)

Cuadro 3.2 (conclusión)

Concepto	2001	2002	2003	2004	2005	2005		
						Ene	Feb	Mar
I IMPORTADO	90,28	235,32	239,24	245,75	251,00	253,28	250,88	253,29
A Productos agropecuarios y de la silvicultura	105,81	212,68	224,13	249,13	285,90	267,56	265,32	283,47
01 Agropecuarios	106,68	207,98	219,14	244,69	284,13	265,23	262,51	281,89
0111 Cauchos naturales	87,89	238,18	252,62	299,61	326,91	303,45	307,69	303,09
0113 Frutas y cafés	118,28	189,33	198,48	210,78	257,72	241,64	234,63	268,80
02 Productos de la silvicultura	97,40	258,37	272,51	292,20	303,13	290,11	292,56	298,86
C Productos minerales	102,87	269,71	360,21	379,26	412,62	407,26	412,81	402,72
D Productos manufacturados	89,62	236,12	239,49	245,23	249,14	252,26	249,84	251,66
15 Alimentos y bebidas	114,96	427,52	443,68	389,24	366,08	392,11	380,24	385,23
154 Productos alimenticios	120,89	541,86	539,32	453,67	429,36	457,96	456,51	463,09
155 Bebidas	105,67	248,19	293,67	288,19	266,82	288,84	260,61	263,11
20 Madera y productos de madera excepto muebles	127,29	330,91	344,04	364,52	385,33	379,01	379,81	379,96
21 Papel y productos de papel	97,80	239,96	223,12	249,56	260,63	262,91	257,53	257,11
22 Impresiones y reproducción de grabaciones	110,14	117,29	125,99	136,99	137,49	136,96	135,25	137,77
24 Sustancias y productos químicos	96,26	256,94	265,84	277,42	281,74	287,46	285,36	286,99
241 Sustancias químicas básicas	107,89	297,67	312,70	333,68	343,20	352,20	350,03	352,56
2411 Sustancias químicas básicas	92,57	287,92	293,90	298,32	288,93	301,10	298,19	300,06
2412 Abonos y fertilizantes	78,92	210,00	198,52	213,71	223,55	212,32	206,95	207,83
2413 Sustancias plásticas y elastómeros	147,66	337,28	377,75	436,47	487,64	493,81	493,97	498,28
242 Otros productos químicos	80,83	202,93	203,70	202,81	200,25	201,62	199,60	200,04
2421 Insecticidas y plaguicidas	90,21	237,21	236,64	232,25	229,43	231,02	228,78	226,54
2423 Productos farmacéuticos y veterinarios	78,15	199,30	207,77	208,47	207,25	208,39	206,54	206,60
2429 Otros productos químicos	80,92	196,68	189,63	188,08	184,15	185,72	183,58	185,21
26 Productos de minerales no metálicos	108,27	319,21	355,02	354,66	346,91	358,01	354,42	354,42
27 Productos metálicos básicos	94,25	251,01	268,92	369,63	404,15	404,88	400,90	410,28
271 Productos de minerales ferrosos en formas básicas	96,64	246,46	265,43	373,22	413,36	415,78	412,72	417,42
272 Productos de minerales no ferrosos en formas básicas	90,34	258,44	274,64	363,76	389,09	387,06	381,58	398,60
29 Máquinas y equipos	89,21	218,15	207,71	201,81	201,43	201,91	200,03	201,18
291 Máquinas de uso general	93,35	225,44	216,90	212,40	211,87	210,79	209,87	210,59
292 Máquinas de uso especial	86,98	214,22	202,75	196,10	195,80	197,12	194,72	196,10
2922 Máquinas herramientas	74,34	170,66	170,85	154,77	158,81	154,95	154,47	155,38
2929 Máquinas de uso especial en la industria manufacturera y sus accesorios	92,68	233,89	217,16	214,76	212,50	216,15	212,90	214,49
30 Máquinas de oficina e informática	78,01	206,51	205,25	194,84	193,51	194,59	192,70	193,91
31 Máquinas y aparatos eléctricos	95,30	272,38	273,97	273,31	271,84	274,18	272,00	272,00
32 Equipos y aparatos de radio y televisión	65,46	178,11	190,58	158,72	156,07	156,83	156,51	156,63
321 Componentes electrónicos	100,20	336,30	318,44	265,61	262,48	264,90	263,84	264,25
323 Aparatos de grabación y reproducción de sonidos	50,07	108,01	133,92	111,35	108,92	108,94	108,94	108,94

Cuadro 3.2

2005									2006	Concepto
Abr	May	Jun	Jul	Ago	Sep	Oct	Nov	Dic	Ene*	
251,86	251,27	247,49	247,20	247,24	246,72	251,50	254,79	256,48	258,38	I IMPORTADO
270,36	268,43	271,37	281,85	275,40	284,05	315,27	327,20	320,54	332,87	A
267,86	266,04	269,14	279,65	272,33	281,48	314,97	328,25	320,16	332,32	01
301,34	296,85	305,55	326,19	336,40	344,97	365,50	357,64	374,22	405,72	0111
247,19	247,02	246,67	250,93	232,78	242,30	283,78	310,11	286,78	287,00	0113
294,65	291,65	293,02	303,20	305,14	308,96	318,17	316,99	324,29	338,26	02
405,15	408,69	419,28	409,69	421,80	420,29	417,76	411,71	414,23	421,80	C
250,68	250,14	246,04	245,35	245,62	244,73	248,48	251,45	253,47	254,93	D
373,81	369,02	364,28	360,02	350,00	351,50	355,61	357,85	353,27	355,16	15
444,39	436,54	428,79	421,81	405,40	404,54	411,26	414,93	407,10	410,20	154
263,11	263,11	263,11	263,11	263,11	268,31	268,31	268,31	268,84	268,84	155
380,85	381,33	381,33	380,45	380,46	391,64	394,21	394,73	400,16	401,20	20
256,50	255,52	254,91	256,42	261,51	262,90	266,28	266,13	269,89	271,71	21
137,77	137,77	137,77	137,77	137,77	137,77	137,77	137,77	137,77	140,56	22
286,48	286,15	275,42	273,84	275,77	268,65	280,11	285,99	288,68	288,83	24
352,49	351,73	333,26	330,91	334,13	321,20	338,16	349,34	352,32	351,29	241
301,01	299,50	282,05	281,11	283,42	262,97	276,38	288,48	292,84	294,24	2411
211,34	231,73	230,41	222,52	232,60	229,75	234,36	228,66	234,14	246,63	2412
495,24	491,77	467,49	463,18	466,98	468,58	495,89	508,56	507,98	498,79	2413
198,95	199,17	198,70	198,15	198,38	198,95	203,14	201,98	204,29	205,99	242
227,18	227,35	226,20	225,06	228,29	228,78	234,52	230,70	238,71	239,00	2421
206,42	206,17	205,88	205,67	205,05	205,72	209,68	209,31	211,62	212,89	2423
182,64	183,38	182,93	182,19	182,42	182,92	186,89	185,67	186,30	188,89	2429
352,85	349,86	347,02	338,77	338,09	336,68	343,44	343,44	345,91	349,39	26
407,34	405,62	405,95	407,57	399,45	404,82	392,37	404,70	405,97	414,85	27
416,65	418,73	420,09	417,77	406,15	407,62	409,18	405,91	412,34	411,27	271
392,12	384,17	382,82	390,89	388,48	400,24	364,87	402,73	395,55	420,70	272
201,25	201,16	199,75	198,79	199,86	201,39	202,99	203,01	205,89	207,32	29
209,61	210,74	210,29	210,10	210,39	212,55	214,66	214,81	218,03	218,61	291
196,74	195,99	194,06	192,68	194,17	195,37	196,70	196,64	199,33	201,23	292
159,64	159,47	159,37	157,20	160,68	160,85	161,47	161,28	161,03	162,22	2922
213,50	212,48	209,72	208,70	209,29	210,95	212,60	212,60	216,62	218,84	2929
193,23	192,89	192,21	192,03	192,46	192,99	194,66	194,44	196,03	194,25	30
270,85	270,85	269,07	267,47	268,04	270,82	275,44	274,86	276,47	280,48	31
155,79	155,61	154,57	154,53	154,55	155,74	156,92	157,44	157,76	159,12	32
261,48	260,91	257,60	257,48	257,56	261,44	265,28	266,95	268,00	272,77	321
108,94	108,94	108,90	108,90	108,90	108,90	108,90	108,90	108,90	108,75	323

Cuadro 3.3 IPP, base 1993=100, desagregado hasta cuatro dígitos

Concepto	2001	2002	2003	2004	2005	2005		
						Ene	Feb	Mar
NIVEL GENERAL	100,49	179,13	214,26	230,79	250,15	233,81	236,70	242,45
1 Primarios	100,28	212,31	256,65	278,68	303,45	257,37	266,72	281,68
A Productos agropecuarios	81,81	171,06	206,19	213,13	211,91	193,18	197,12	207,40
011 Agrícolas	74,43	186,65	195,17	207,09	184,87	170,56	170,09	180,06
0111 Cereales y oleaginosas	77,28	217,31	223,71	235,88	209,01	192,50	190,38	204,52
0112 Hortalizas y legumbres	57,81	101,31	96,08	106,47	104,76	79,76	91,42	92,43
0113 Frutas	82,17	113,05	159,43	172,26	148,48	167,55	158,52	153,95
012 Ganaderos	89,66	154,45	217,94	219,56	240,71	217,27	225,91	236,52
0121 Ganado vacuno y leche	91,33	163,65	230,12	239,40	270,30	244,79	255,70	263,31
0122 Ganado porcino y productos de granja	85,55	131,79	187,95	170,77	167,93	149,56	152,59	170,62
B Productos pesqueros	136,56	171,61	188,29	203,63	226,91	188,47	216,62	212,52
C Productos minerales	146,82	330,99	404,06	468,49	565,09	442,72	464,68	494,85
11 Petróleo crudo y gas natural	152,61	356,31	432,89	499,68	603,92	468,54	492,53	526,16
14 Productos minerales no metalíferos	97,31	114,28	157,34	201,62	232,84	221,77	226,46	227,01
2 Manufacturados y Energía eléctrica	100,55	169,95	202,53	217,53	235,40	227,29	228,40	231,59
D Productos manufacturados	101,31	172,22	205,43	220,38	238,14	229,91	231,05	234,30
15 Alimentos y bebidas	100,54	166,91	198,93	206,63	217,44	206,55	208,68	216,71
151 Productos de carnes, pescados, frutas, legumbres, hortalizas y aceites	89,46	164,22	198,65	210,21	218,83	204,87	207,76	223,34
1511 Productos cárnicos	91,86	136,08	174,18	184,57	206,86	188,64	191,94	205,82
1512 Conservas de pescados	92,70	152,90	196,54	206,84	201,76	204,81	200,00	199,99
1513 Conservas de frutas, hortalizas y legumbres	86,64	146,30	177,11	187,03	194,18	191,39	189,87	189,98
1514 Aceites y grasas vegetales	86,26	219,91	248,47	262,89	251,89	237,36	242,71	270,32
152 Productos lácteos	120,15	169,08	230,53	230,97	243,90	230,82	236,11	239,31
153 Productos de molinería, almidones y alimentos balanceados	95,09	200,63	203,64	200,79	195,79	181,26	178,41	192,58
1531 Harinas	93,12	211,63	206,01	197,39	195,13	174,73	170,99	191,80
1532 Productos derivados del almidón	104,12	157,81	186,75	186,74	187,08	186,60	186,60	186,60
1533 Alimentos balanceados	98,69	177,22	201,98	220,11	202,17	204,06	203,37	198,24
154 Otros productos alimenticios	108,48	171,89	203,54	207,53	220,96	214,79	215,25	216,51
1541 Productos de panadería	115,75	168,83	191,45	201,93	221,62	213,55	213,23	217,17
1542 Azúcar	73,84	127,22	172,82	163,43	172,64	169,10	173,25	173,25
1543 Productos de chocolate y golosinas	99,10	201,52	261,38	250,65	250,69	246,84	245,23	248,57
1544 Productos farináceos	103,35	135,79	152,02	152,87	158,02	155,12	155,52	154,45
1549 Otros productos alimenticios n.c.e.p.	114,38	185,18	216,00	222,88	237,61	231,36	233,10	230,03
155 Alcohol etílico y bebidas	104,86	148,54	171,53	185,35	204,29	197,60	200,51	200,53
1551 Alcohol etílico y bebidas alcohólicas destiladas	115,21	159,54	199,09	209,19	226,13	215,56	222,66	222,70
1552 Vinos y sidra	100,99	116,66	129,00	157,75	171,22	168,56	167,18	167,54
1553 Cervezas	121,25	151,72	245,36	314,00	341,60	331,93	330,92	330,92
1554 Bebidas no alcohólicas	101,93	170,09	179,82	168,23	189,21	180,83	187,44	187,20
16 Tabaco	102,95	112,85	134,55	176,09	219,35	219,35	219,35	219,35
17 Productos textiles	86,20	162,80	198,22	207,57	206,47	203,06	202,10	201,11
171 Materias primas textiles	82,43	166,36	202,90	207,07	204,12	202,57	201,99	200,99
172 Otros productos textiles	106,94	185,48	226,51	270,97	258,09	239,36	227,26	219,47
173 Tejidos y artículos de punto	90,29	146,07	176,71	189,68	197,27	193,35	194,77	195,86
18 Prendas de materiales textiles	86,25	103,39	119,19	133,96	143,80	139,12	140,60	142,32
19 Cuero, artículos de marroquinería y calzado	105,21	171,09	184,53	184,29	188,96	188,62	186,93	188,31
191 Cueros, valijas y artículos de marroquinería	114,97	220,26	236,83	233,30	238,60	240,01	238,58	238,42
1911 Cueros curtidos	117,07	233,05	248,31	243,23	248,16	250,19	248,56	248,35
1912 Valijas y artículos de marroquinería	100,31	130,84	156,63	163,96	171,85	168,83	168,83	169,04

Cuadro 3.3

2005										2006	Concepto
Abr	May	Jun	Jul	Ago	Sep	Oct	Nov	Dic	Ene*		
245,90	245,78	246,88	250,60	253,80	258,67	261,56	261,48	264,19	267,17	NIVEL GENERAL	
295,87	291,88	294,64	306,67	315,86	334,54	337,76	326,23	332,14	347,73	1	
204,57	204,27	210,93	219,51	219,98	220,62	222,29	223,37	219,71	225,30	A	
176,05	178,46	186,01	194,40	192,99	197,28	194,07	190,41	188,07	202,14	011	
199,91	202,92	212,92	224,80	222,66	216,38	215,45	209,75	215,94	226,26	0111	
93,40	92,13	97,95	95,71	102,44	151,40	134,46	133,30	92,64	110,82	0112	
145,90	150,25	143,36	144,89	134,95	139,22	142,84	149,41	150,98	184,70	0113	
234,95	231,76	237,48	246,25	248,72	245,47	252,34	258,47	253,40	249,95	012	
261,14	257,96	265,03	275,56	279,84	275,65	285,51	293,54	285,53	281,51	0121	
170,50	167,31	169,69	174,15	172,18	171,24	170,75	172,20	174,33	172,32	0122	
220,19	222,90	232,50	221,45	256,13	259,84	238,59	231,32	222,36	226,54	B	
556,75	541,76	532,96	557,31	587,44	657,69	668,14	621,32	655,46	699,99	C	
595,20	578,43	568,57	595,66	629,08	706,89	717,63	665,12	703,22	752,71	11	
227,68	228,02	228,22	229,15	231,18	236,67	244,62	246,62	246,72	248,91	14	
232,07	233,03	233,66	235,08	236,63	237,67	240,46	243,56	245,39	244,87	2	
234,77	235,75	236,32	237,75	239,33	240,40	243,27	246,50	248,34	247,83	D	
214,55	214,22	215,42	218,50	220,63	219,43	220,94	225,06	228,61	224,72	15	
215,93	213,82	216,30	221,45	222,43	218,71	221,04	226,18	234,09	222,03	151	
201,23	198,50	201,77	205,93	209,58	209,99	212,32	223,00	233,65	230,62	1511	
198,19	198,19	200,25	200,25	200,25	200,25	204,29	207,32	207,32	217,30	1512	
192,98	192,98	194,27	194,27	194,49	195,29	197,70	198,07	198,82	196,38	1513	
252,83	250,48	252,25	262,10	259,18	246,14	248,18	246,68	254,47	219,98	1514	
240,29	240,71	242,06	242,63	249,89	250,10	249,32	253,37	252,17	252,23	152	
194,32	196,81	196,38	200,69	203,32	201,69	200,47	202,20	201,31	205,69	153	
194,21	197,99	197,44	202,07	204,07	202,88	201,20	203,09	201,14	206,50	1531	
186,60	186,60	186,60	186,60	186,60	186,60	186,60	189,45	189,45	191,58	1532	
198,17	196,78	196,65	201,62	207,87	203,81	203,81	204,41	207,23	208,86	1533	
217,96	218,48	218,93	221,61	222,27	222,77	224,98	227,73	230,27	230,98	154	
217,30	217,60	217,60	223,50	224,02	224,02	225,77	231,36	234,36	234,74	1541	
173,39	173,39	173,39	173,11	172,33	171,67	172,23	172,36	174,21	175,13	1542	
248,77	248,85	249,81	249,85	249,31	250,51	254,71	255,37	260,44	262,30	1543	
154,45	156,70	156,70	157,72	157,90	159,41	161,85	162,26	164,19	165,58	1544	
235,12	235,88	237,03	237,46	239,59	240,56	242,83	243,76	244,59	244,91	1549	
201,29	201,80	201,91	202,08	204,84	206,28	208,06	212,89	213,64	214,98	155	
222,70	227,26	227,26	227,38	227,08	228,98	229,74	230,86	231,33	232,07	1551	
168,04	169,68	170,09	170,84	171,07	172,52	176,24	176,24	176,58	176,60	1552	
333,62	333,62	333,62	333,23	345,13	346,50	346,50	366,58	366,58	373,30	1553	
187,75	186,98	186,92	186,81	189,45	190,83	191,76	196,65	197,95	198,91	1554	
219,35	219,35	219,35	219,35	219,35	219,35	219,35	219,35	219,35	219,35	16	
205,73	204,55	206,73	206,75	207,30	208,06	209,44	211,02	211,81	214,90	17	
202,87	202,29	204,56	204,16	203,41	204,42	205,94	208,03	208,18	212,42	171	
254,29	254,29	263,00	266,97	273,61	273,61	274,42	274,42	276,34	278,77	172	
198,87	195,66	195,61	195,58	197,88	198,14	199,34	199,97	202,18	202,31	173	
142,66	142,86	142,99	143,25	144,09	145,19	145,34	148,20	148,92	149,54	18	
187,45	187,68	187,14	188,72	189,84	189,58	190,37	191,25	191,59	192,42	19	
238,42	236,76	236,33	236,35	238,87	239,00	239,27	240,45	240,76	241,71	191	
248,35	246,23	245,80	245,81	248,47	248,20	248,41	249,68	249,83	250,82	1911	
169,03	170,57	170,17	170,33	171,84	174,77	175,42	176,00	177,36	178,04	1912	

(sigue)

Cuadro 3.3 (continuación)

Concepto	2001	2002	2003	2004	2005	2005		
						Ene	Feb	Mar
192 Calzado	94,95	119,45	129,58	132,79	136,81	134,64	132,68	135,66
20 Madera y productos de madera excepto muebles	93,36	136,91	158,95	182,64	227,91	213,61	217,01	220,44
201 Maderas aserradas	99,63	136,62	163,45	184,61	247,26	229,50	234,57	236,45
202 Productos de madera	87,31	137,19	154,62	180,74	209,28	198,31	200,11	205,01
2021 Tableros y paneles de madera	83,56	144,27	167,58	184,28	210,06	199,17	200,67	205,56
2022 Carpintería de madera	89,81	132,48	146,00	178,38	208,77	197,74	199,73	204,65
21 Papel y productos de papel	101,15	195,33	224,19	227,87	238,43	231,09	231,59	232,07
2101 Papeles	101,44	194,48	224,45	237,67	248,06	244,63	245,19	246,04
2102 Envases de papel y cartón	99,12	188,62	206,65	210,93	215,13	214,12	214,96	215,92
2109 Otros artículos de papel y cartón	103,55	204,94	247,10	241,52	260,63	241,45	241,45	240,99
22 Impresiones y reproducción de grabaciones	118,32	155,06	176,59	191,83	189,67	182,16	182,86	183,35
221 Diarios y revistas	122,69	139,51	153,95	161,74	179,83	173,46	175,17	176,36
222 Artículos de librería	115,25	165,98	192,49	212,97	196,57	188,27	188,27	188,27
23 Productos refinados del petróleo	129,49	252,36	353,73	362,93	381,17	372,47	373,22	377,02
24 Sustancias y productos químicos	111,85	198,49	233,18	247,21	272,25	266,38	268,20	268,16
241 Sustancias químicas básicas	108,38	223,27	280,02	320,75	372,32	365,10	366,80	365,00
2411 Sustancias químicas básicas	112,26	228,78	296,59	340,25	401,06	383,08	386,26	385,65
2412 Abonos y fertilizantes	101,37	157,87	247,70	278,80	320,67	311,09	311,23	311,39
2413 Sustancias plásticas y elastómeros	103,93	220,47	261,15	298,80	339,30	345,82	345,77	342,32
242 Otros productos químicos	113,92	190,84	219,04	224,87	242,14	236,27	238,31	238,78
2421 Insecticidas y plaguicidas	95,73	190,98	197,29	194,48	194,70	194,01	192,17	194,28
2422 Pinturas, barnices, enduidos y tintas de imprenta	101,69	198,06	229,29	238,83	270,57	257,95	258,24	258,60
2423 Productos farmacéuticos y veterinarios	121,65	184,14	215,28	221,77	231,97	226,53	228,75	229,13
2424 Jabones y detergentes	110,86	198,65	228,32	231,60	252,22	249,50	252,39	252,36
2429 Otros productos químicos	109,38	192,60	212,04	222,79	257,79	245,36	248,19	249,63
243 Fibras manufacturadas	81,44	203,52	232,75	250,89	268,99	275,08	271,22	272,11
25 Productos de caucho y plástico	105,39	181,83	206,79	226,96	252,70	253,82	250,51	250,63
251 Productos de caucho	101,94	192,40	230,09	248,14	258,14	253,43	253,71	253,78
2511 Cubiertas de caucho	95,21	203,58	249,50	266,50	271,51	269,60	269,72	270,99
2519 Otros productos de caucho	109,88	179,21	207,20	226,49	242,36	234,37	234,83	233,48
252 Productos de plástico	106,30	179,07	200,69	221,42	251,28	253,92	249,67	249,80
26 Productos de minerales no metálicos	94,67	140,77	178,86	194,24	207,12	202,24	202,57	204,48
261 Vidrio y productos de vidrio	89,48	134,31	162,05	177,14	187,13	183,28	183,24	187,19
269 Otros productos de minerales no metálicos	96,33	142,84	184,25	199,73	213,53	208,32	208,77	210,02
2691 Productos de cerámica no refractaria para uso no estructural	72,74	87,58	94,72	104,89	121,06	116,37	116,37	116,37
2692 Productos de cerámica refractaria	102,26	144,09	148,11	159,03	176,83	168,18	169,63	171,51
2693 Productos de arcilla y cerámica no refractaria para uso estructural	84,05	108,53	128,33	154,49	167,80	161,96	161,94	160,40
2694 Cemento y cal	107,04	174,67	254,97	268,78	275,01	273,68	273,83	274,34
2695 Artículos de hormigón, de cemento y de yeso	98,36	130,55	156,44	170,03	190,54	182,58	183,96	188,81
2699 Otros artículos de minerales no metalíferos n.c.e.p.	99,85	185,77	201,78	206,41	233,68	220,94	221,71	225,46
27 Productos metálicos básicos	96,34	192,59	237,41	290,03	336,78	330,33	330,63	329,93
271 Productos de minerales ferrosos en formas básicas	94,73	208,71	263,67	326,51	381,99	384,01	384,03	382,49
272 Productos de minerales no ferrosos en formas básicas	122,50	206,64	221,45	258,19	289,40	271,34	272,31	274,64
273 Productos de fundición	92,30	160,65	195,61	234,50	270,04	251,81	252,40	252,40
28 Productos metálicos excepto máquinas y equipos	107,20	196,57	225,95	265,94	301,04	291,73	293,25	295,11
281 Productos metálicos estructurales, recipientes y generadores de vapor	121,20	203,80	231,28	261,25	306,25	290,53	294,76	294,50

Cuadro 3.3

2005										2006	Concepto
Abr	May	Jun	Jul	Ago	Sep	Oct	Nov	Dic	Ene*		
133,92	136,12	135,47	138,67	138,34	137,66	139,01	139,56	139,93	140,65	192	
222,40	222,63	228,05	228,91	229,12	233,73	236,15	240,90	242,02	244,11	20	
239,82	239,82	247,67	247,51	247,51	256,04	260,06	262,99	265,20	267,51	201	
205,61	206,07	209,15	211,01	211,42	212,25	213,13	219,64	219,70	221,58	202	
205,87	207,00	211,15	213,33	214,39	214,39	214,39	216,50	218,24	218,45	2021	
205,44	205,44	207,81	209,46	209,45	210,82	212,30	221,73	220,67	223,66	2022	
231,58	239,46	239,72	240,88	241,89	242,40	242,67	242,99	244,83	245,60	21	
244,24	244,25	247,10	249,36	250,07	251,15	251,15	251,06	252,51	254,24	2101	
215,55	215,45	214,43	214,00	214,34	214,47	215,33	215,91	217,07	217,49	2102	
241,49	266,91	266,55	268,83	270,97	271,49	271,49	271,55	274,64	275,02	2109	
182,94	183,55	185,51	189,34	193,25	195,29	196,51	198,49	202,72	203,04	22	
175,36	176,84	177,28	178,45	178,45	183,39	186,35	188,26	188,59	189,36	221	
188,27	188,27	191,29	196,99	203,65	203,65	203,65	205,68	212,65	212,65	222	
377,33	379,75	378,55	380,13	382,13	382,93	388,63	392,08	389,83	391,00	23	
270,62	269,14	269,39	267,95	268,47	271,12	277,78	283,90	285,90	286,87	24	
373,97	363,38	361,32	353,38	355,73	361,69	386,88	407,04	407,56	412,68	241	
403,39	386,04	387,71	378,32	383,92	394,40	418,94	452,50	452,56	457,76	2411	
310,42	317,75	319,78	318,87	329,22	327,77	327,65	327,86	335,03	336,14	2412	
340,86	337,66	330,63	324,07	321,81	322,53	350,15	354,67	355,34	360,61	2413	
239,53	240,76	241,74	242,26	242,39	244,08	245,20	247,17	249,14	248,70	242	
193,77	193,38	193,98	192,32	192,13	193,24	198,64	198,52	199,93	201,05	2421	
262,28	267,67	271,36	276,17	276,51	277,09	277,32	278,40	285,29	286,04	2422	
228,43	229,39	230,72	231,03	231,89	234,97	236,39	237,31	239,09	238,89	2423	
253,50	254,08	253,17	251,64	250,68	251,05	250,23	253,72	254,34	251,06	2424	
253,64	254,57	256,59	260,46	260,21	260,68	264,36	268,95	270,82	275,01	2429	
267,16	266,41	265,91	264,68	260,25	261,58	266,68	270,34	286,41	291,86	243	
250,87	251,77	250,23	249,30	247,77	250,16	255,30	260,29	261,79	261,07	25	
255,03	257,65	257,54	256,53	257,10	259,60	260,18	265,81	267,28	267,30	251	
270,99	270,99	270,58	268,38	268,39	268,39	268,39	277,24	284,47	284,46	2511	
236,21	241,92	242,15	242,56	243,78	249,23	250,51	252,33	247,01	247,05	2519	
249,77	250,23	248,31	247,41	245,33	247,69	254,02	258,84	260,35	259,44	252	
204,58	205,93	206,48	207,57	207,94	208,79	210,85	211,67	212,32	215,44	26	
187,19	187,19	187,35	187,35	187,35	187,32	188,82	189,67	189,67	189,99	261	
210,16	211,94	212,61	214,06	214,55	215,68	217,92	218,72	219,58	223,60	269	
115,60	119,03	121,64	121,64	121,64	125,34	125,34	125,34	128,08	131,03	2691	
171,51	171,51	171,51	180,54	182,99	182,99	182,29	183,41	185,92	196,68	2692	
160,26	164,88	165,05	169,91	170,22	170,79	174,37	176,12	177,73	184,26	2693	
274,71	274,71	275,14	275,14	275,14	275,14	275,52	276,14	276,66	276,73	2694	
189,19	189,32	189,78	190,17	190,31	191,33	196,39	197,31	197,36	204,12	2695	
225,63	230,67	232,64	233,06	237,09	242,82	245,12	244,50	244,50	250,89	2699	
331,46	336,85	336,39	338,50	337,65	338,21	344,12	344,84	342,46	340,50	27	
383,80	383,80	383,80	382,47	380,66	380,66	381,36	381,36	375,45	375,16	271	
283,44	292,49	287,30	287,76	290,08	296,51	298,79	303,06	315,03	331,16	272	
252,40	266,25	266,25	274,81	274,81	274,81	290,81	291,86	291,86	282,25	273	
298,05	298,43	298,72	304,17	304,62	301,72	304,93	309,60	312,16	314,68	28	
298,78	299,01	299,38	319,17	321,01	306,14	311,57	319,53	320,59	326,23	281	

(sigue)

Cuadro 3.3 (conclusión)

Concepto	2001	2002	2003	2004	2005	2005		
						Ene	Feb	Mar
2811 Productos metálicos para uso estructural	121,58	203,64	231,60	260,79	304,28	288,77	293,13	292,88
2813 Generadores de vapor	109,18	209,03	221,29	275,89	369,11	347,01	347,01	346,26
289 Otros productos metálicos excepto máquinas, equipos y muebles	102,65	194,22	224,21	267,46	299,35	292,12	292,76	295,32
2893 Herramientas de mano y artículos de ferretería	110,82	182,29	201,00	222,16	229,74	227,13	228,27	229,34
2899 Otros productos metálicos n.c.e.p.	101,18	196,38	228,41	275,65	311,93	303,86	304,41	307,24
29 Máquinas y equipos	97,18	157,65	177,25	191,85	216,12	203,24	207,56	209,97
291 Máquinas de uso general	95,99	147,97	165,17	171,26	182,74	176,16	177,20	179,12
2911 Motores a explosión excepto para automotores	102,82	171,03	205,77	222,92	240,24	232,29	232,29	232,29
2912 Bombas y compresores	96,55	147,87	172,03	182,94	203,30	189,59	192,05	197,54
2913 Rodamientos	86,69	196,68	198,62	189,58	199,36	200,89	198,35	199,24
2915 Equipos de elevación y manipulación	97,50	134,97	150,53	157,30	164,27	160,75	163,41	163,41
2919 Otra maquinaria de uso general	94,66	139,26	149,41	151,03	156,09	153,11	153,44	153,93
292 Máquinas de uso especial	103,00	182,03	206,03	228,57	254,23	241,83	248,49	249,70
2921 Máquinas agrícolas	110,54	229,77	257,36	289,45	327,99	310,13	323,23	323,63
2922 Máquinas herramientas	96,90	110,22	116,88	127,38	136,22	132,62	132,62	133,53
2924 Máquinas para la industria extractiva y obras de construcción	96,79	166,46	213,28	219,48	234,38	226,92	226,52	231,22
2925 Máquinas para la elaboración o procesamiento de alimentos y bebidas	94,09	130,34	145,85	157,23	170,36	162,28	163,17	165,34
2926 Máquinas para lavaderos industriales	98,04	174,52	212,89	261,36	283,96	271,49	271,49	271,49
2927 Armas y municiones	99,56	197,13	237,11	252,56	276,45	265,05	269,35	271,12
293 Otros aparatos de uso doméstico	93,02	145,54	163,71	180,40	217,73	197,31	203,12	207,22
31 Máquinas y aparatos eléctricos	83,72	165,92	182,68	223,27	259,69	245,73	244,08	250,73
311 Motores, generadores y transformadores eléctricos	90,59	169,08	181,32	201,69	237,79	221,24	223,65	227,09
312 Aparatos de distribución y control eléctrico	89,02	155,42	162,31	166,15	170,10	170,41	169,35	169,54
313 Conductores eléctricos	87,60	201,04	225,53	321,22	403,33	374,20	370,30	386,90
314 Acumuladores eléctricos	86,72	176,14	210,31	243,98	273,33	258,80	258,80	270,44
315 Equipos de iluminación	76,88	146,59	161,43	178,59	186,50	186,50	181,61	181,70
319 Otros equipos eléctricos	71,58	125,49	134,66	151,67	160,96	155,03	153,86	154,39
32 Equipos y aparatos de radio y televisión	52,16	93,84	103,00	97,55	93,56	94,25	94,25	94,25
33 Equipos para medicina e instrumentos de medición	87,35	141,37	153,07	155,25	158,86	156,18	156,16	156,48
3311 Equipos para medicina	100,98	166,71	180,78	184,65	192,72	187,72	187,68	188,29
3312 Instrumentos de medición de servicios domiciliarios	72,39	113,56	122,65	122,97	121,70	121,56	121,56	121,58
34 Vehículos automotores, carrocerías y repuestos	92,29	156,91	177,30	195,17	217,65	205,66	206,35	207,75
341 Vehículos automotores	90,28	167,58	188,20	192,38	212,44	197,89	198,48	200,64
342 Carrocerías y remolques	87,48	119,64	140,92	177,93	210,35	205,28	205,28	205,28
343 Repuestos para automotores	97,73	140,43	160,14	204,77	230,68	223,04	224,06	224,06
35 Otros medios de transporte	98,14	123,02	146,83	154,30	170,31	161,12	164,02	164,19
3591 Motocicletas	98,12	123,11	147,37	155,19	171,63	162,27	165,28	165,28
3599 Otros medios de transporte	98,48	121,23	136,11	136,51	144,05	138,39	139,00	142,62
36 Muebles y otros productos industriales	102,33	146,26	167,35	186,06	207,10	200,78	202,63	204,62
361 Muebles y colchones	102,00	144,20	170,05	191,05	212,92	205,54	207,33	209,19
369 Otros productos manufacturados	103,22	151,90	159,95	172,42	191,17	187,77	189,77	192,13
E Energía eléctrica	65,91	66,97	71,34	88,20	111,26	108,49	108,21	108,64

Cuadro 3.3

2005										2006	Concepto
Abr	May	Jun	Jul	Ago	Sep	Oct	Nov	Dic	Ene*		
296,85	296,81	297,19	317,60	319,19	303,69	309,35	317,55	318,40	324,06	2811	
360,58	369,55	369,55	369,55	379,37	384,53	382,70	382,70	390,51	395,65	2813	
297,81	298,25	298,51	299,29	299,29	300,28	302,78	306,38	309,43	310,93	289	
226,45	228,29	228,54	229,91	230,39	229,29	232,14	234,04	233,05	234,34	2893	
310,71	310,89	311,16	311,83	311,74	313,11	315,54	319,45	323,23	324,77	2899	
211,73	213,01	215,28	216,41	218,27	220,91	223,71	224,84	228,48	232,16	29	
180,09	181,03	181,09	182,51	183,50	185,67	188,14	188,80	189,63	196,00	291	
232,29	235,63	237,05	237,05	242,46	247,70	250,22	250,22	253,41	252,65	2911	
200,56	200,56	200,56	204,85	205,94	208,91	211,41	213,54	214,07	222,03	2912	
197,19	197,49	196,01	195,40	196,68	199,17	202,71	202,30	206,95	207,03	2913	
163,41	163,41	163,41	163,41	163,41	164,15	167,51	167,51	167,51	167,51	2915	
154,33	155,64	155,61	155,98	155,98	157,12	159,19	159,29	159,44	168,90	2919	
249,60	250,59	251,49	252,79	255,79	259,05	261,39	264,19	265,91	268,26	292	
323,06	322,43	324,03	324,99	327,68	334,27	336,90	341,57	343,93	347,09	2921	
135,02	136,48	136,24	137,08	137,08	137,08	138,66	138,82	139,35	143,70	2922	
230,79	230,70	232,86	236,85	236,85	237,50	240,09	240,61	241,68	244,21	2924	
165,27	167,72	167,72	169,58	174,52	174,60	177,45	178,02	178,58	178,58	2925	
271,49	283,15	283,15	283,15	290,87	290,87	290,87	299,35	300,16	300,16	2926	
271,12	273,43	273,43	273,43	282,31	282,31	282,31	282,31	291,20	291,20	2927	
211,64	213,55	219,62	220,26	222,03	224,61	228,22	228,30	236,91	238,82	293	
253,70	254,54	254,62	254,66	258,70	263,94	272,85	280,80	281,87	287,02	31	
229,22	234,74	241,81	241,34	242,85	248,12	249,87	261,16	232,45	235,88	311	
169,30	169,05	168,76	168,72	170,13	170,38	173,07	169,36	173,10	168,16	312	
396,55	394,80	390,28	391,02	400,80	411,94	420,95	443,25	459,03	474,97	313	
270,44	275,00	275,00	275,00	279,30	279,30	279,30	279,30	279,30	298,71	314	
181,09	180,88	183,22	183,04	183,11	191,73	193,82	194,00	197,36	185,76	315	
153,68	153,77	153,37	153,07	154,70	154,82	181,03	180,16	183,66	184,01	319	
93,34	93,29	93,86	92,20	93,82	93,96	93,51	92,92	93,06	92,29	32	
156,52	157,05	157,25	160,51	160,67	161,08	161,37	161,30	161,77	162,09	33	
188,35	188,98	188,95	195,60	196,30	197,07	197,78	197,20	198,68	198,43	3311	
121,58	122,00	122,44	122,00	121,56	121,56	121,41	121,89	121,26	122,21	3312	
210,42	215,60	215,32	216,05	220,05	225,81	228,04	229,52	231,21	229,49	34	
202,98	211,53	210,33	211,46	217,61	221,95	224,21	224,98	227,21	229,66	341	
209,14	209,14	209,14	209,14	209,14	214,64	214,64	214,64	218,66	224,59	342	
227,24	225,94	227,66	227,61	227,61	236,61	239,20	242,55	242,55	230,06	343	
168,34	168,38	168,39	168,39	172,52	174,35	174,35	178,19	181,44	181,48	35	
169,64	169,64	169,64	169,63	173,85	175,77	175,77	179,75	183,04	183,04	3591	
142,62	143,43	143,68	143,68	146,06	146,13	146,13	147,10	149,79	150,46	3599	
206,07	205,58	207,22	207,16	206,23	208,85	210,24	212,06	213,74	216,03	36	
210,30	210,59	212,84	212,76	212,82	216,11	216,99	219,47	221,09	223,80	361	
194,50	191,85	191,85	191,85	188,20	188,97	191,77	191,77	193,64	194,78	369	
109,54	109,54	113,28	114,04	114,08	114,08	113,18	110,21	111,79	111,00	E	

Cuadro 4. Precio de exportación FOB Buenos Aires de los principales productos agrícolas

Producto	Ene 2006		Variación %	
	Precio en dólares por tonelada	respecto al mes anterior	respecto a igual mes del año anterior	
Trigo	136,00	3,8	26,5	
Maíz	102,00	6,3	26,7	
Sorgo	78,00	5,2	12,0	
Soja	234,00	-1,7	8,9	

Nota: los datos corresponden al promedio mensual.
Fuente: Secretaría de Agricultura, Ganadería, Pesca y Alimentación.

Cuadro 5. Precios mayoristas de productos lácteos, sin impuestos

Artículos y forma de presentación	Unidad de medida	Dic 2005		Variación % de Dic 2005 respecto	
		Precio promedio en pesos	CV ¹	al mes anterior	a igual mes del año anterior
Leche					
Fluida pasteurizada entera, en sachet de 1 litro	litro	0,91	18,8	-3,2	5,8
Fluida esterilizada entera, en cartón de 1 litro	litro	1,30	16,4	-	14,0
En polvo entera, en envase de 500 a 1.000 gr	kg	7,88	20,3	-0,3	12,4
En polvo descremada para uso familiar, en envase de 500 a 800 gr	kg	8,95	32,1	-0,1	13,1
En polvo descremada para uso industrial, en bolsa de 25 kg	kg	6,78	6,3	-0,1	5,0
Quesos de pasta blanda					
Queso crema o blanco, en envase de 200 a 250 gr	kg	7,52	4,0	-	-3,5
Cuartirolo, en pieza de 3,2 a 4,5 kg	kg	6,39	13,9	-2,3	13,1
Mozzarella, en pieza de 4 a 17,5 kg	kg	7,84	13,0	2,0	19,7
Port salut, en horma de 2,6 a 4,3 kg	kg	7,23	14,7	-0,4	13,3
Ricota, en envase de 200 gr a 1kg	kg	3,97	28,5	-5,9	-16,1
Roquefort, en horma de 1 a 4 kg	kg	12,51	15,0	-	7,5
Quesos de pasta semidura					
Fontina, en horma de 4 a 12 kg	kg	11,21	13,5	-	11,8
Patregrás (o Mar del Plata), en horma de 4 a 4,5 kg	kg	9,76	28,0	-	7,4
Gruyere (o Emmenthal), en horma de 10 a 14,5 kg	kg	8,11	11,7	-0,5	14,7
Queso para sandwich, en barra de 3,5 a 4 kg	kg				
Quesos de pasta dura					
Sbrinz, en horma de 4 a 8 kg	kg	10,53	19,7	-	7,9
Provolone, en horma de 5 a 9 kg	kg	12,83	35,9	-	-0,2
Quesos fundidos					
Queso fundido en barra de 1 a 4 kg	kg	5,75	27,9	-	26,4
Queso fundido untable, en envase de 100 a 200 gr	kg	9,58	36,1	-	9,9
Otros productos lácteos					
Crema, en envase de 200 a 350 gr	kg	5,60	19,2	0,5	11,6
Yogur entero saborizado, en envase de 160 a 200 gr	kg	3,01	29,6	-2,6	5,6
Dulce de leche, en envase de 500 gr	kg	3,43	25,0	-6,5	-3,7
Manteca, pan de 200 gr	kg	8,48	11,5	-1,3	5,9

¹El coeficiente de variación es un indicador de la dispersión de los datos respecto a su promedio. Generalmente se expresa en porcentaje y no tiene unidad de medida. Cuanto menor sea el coeficiente de variación, menor será la diferencia entre los datos observados y estarán mejor representados por su promedio.

Precios mayoristas de verduras y hortalizas en el Mercado Central de Buenos Aires

El INDEC releva precios diarios de frutas, verduras y hortalizas en el Mercado Central de Buenos Aires. El objetivo de este relevamiento es brindar información precisa y oportuna tanto a los productores como a los consumidores y de esa manera contribuir a la transparencia de los mercados. A partir del listado de productos elegidos se seleccionaron, en general, dos variedades para cada uno y se efectuó un trabajo de especificación detallada que asegura la pertinencia de la comparación de los precios recogidos a lo largo del tiempo.

Se realizó un trabajo especial respecto de la procedencia de los productos arribados y vendidos en el Mercado ya que, en general, la procedencia incide sobre la calidad del producto y, por lo tanto, sobre su precio.

A los efectos del procesamiento de la información recogida, se dividió al país en seis zonas (con relación a las características de producción de las frutas y verduras observadas). Los productos importados se clasifican por país de procedencia.

El relevamiento se lleva a cabo todos los días hábiles de lunes a viernes; los precios promedio de cada combinación de una variedad de fruta o verdura y la procedencia mayoritaria en ese día, se publican en la tarde del mismo día. Todos los viernes se publica un promedio semanal de la información diaria.

Más información puede obtenerse en "Precios del Mercado Central, antecedentes y lineamientos metodológicos", Serie Documentos de Trabajo N°21, INDEC, 1995 ó en las informaciones de prensa diarias.

Frutas		Verduras y hortalizas		Zona de procedencia
Banana	Manzana	Acelga	Papa	Buenos Aires
Durazno	Naranja	Ajo	Pimiento	Cuyo
Limón	Pera	Batata	Remolacha	Centro- Norte
Mandarina	Pomelo	Berenjena	Tomate	Litoral
	Uva	Cebolla	Zanahoria	Alto Valle del Río Negro
		Chaucha	Zapallito	Valle Inferior del Río Chubut
		Lechuga	Zapallo	Otros países

Cuadro 6. Precio promedio semanal y de las cuatro semanas del mes, de frutas, verduras y hortalizas vendidas en el Mercado Central de Buenos Aires

Producto	Zona de procedencia	Precio por kg, al contado, sin IVA Enero 2006						Variación % respecto al	
		Promedio de las 4 semanas anteriores	Promedio de las 4 semanas del mes	Promedio semanal al				promedio de las 4 semanas del mes anterior	promedio de las 4 semanas del mismo mes del año anterior
				7/1	14/1	21/1	28/1		
Frutas									
Pesos									
Banana Cavendish, grande	Ecuador	1,30	1,26	1,33	1,25	1,20	1,24	- 3,5	9,1
Banana Cavendish, grande	Brasil	0,94	0,91	1,00	0,97	0,83	0,84	- 3,2	15,2
Durazno blanco cristalino, grande	Cuyo	1,68	1,46	1,88	1,42	1,26	1,29	- 12,9	15,2
Durazno amarillo prisco	Cuyo	1,50	1,52	1,59	1,45	1,58	1,47	1,5	26,9
Limón Eureka, mediano	Centro Norte	0,48	0,49	0,48	0,50	0,49	0,48	1,6	- 4,4
Manzana Red Delicious, grande	Alto Valle del Río Negro	1,43	2,07	1,87	2,12	2,14	2,16	44,9	48,0
Manzana Granny Smith, grande	Alto Valle del Río Negro	1,43	1,78	1,75	1,88	1,77	1,73	24,7	25,5
Naranja Valencia, mediana	Litoral	0,30	0,34	0,33	0,35	0,34	0,33	12,5	- 26,6
Pomelo rosado, mediano	Litoral	0,61	0,74	0,74	0,88	0,67	0,65	20,5	24,6
Hortalizas									
Acelga, jaula	Buenos Aires	0,42	0,48	0,48	0,46	0,48	0,51	14,9	2,7
Ajo colorado, grande	Cuyo	4,48	4,47	4,48	4,28	4,51	4,60	- 0,3	23,8
Batata colorada	Centro Norte	0,83	0,83	0,81	0,84	0,82	0,85	-	112,8
Chaucha balina	Buenos Aires	0,98	0,97	0,88	0,87	0,95	1,18	- 1,0	6,6
Cebolla valenciana, mediana	Cuyo	0,34	0,32	0,30	0,30	0,35	0,34	- 5,1	0,8
Lechuga criolla	Buenos Aires	0,46	0,82	0,63	0,60	0,75	1,28	77,2	- 7,4
Lechuga capuchina	Buenos Aires	0,54	0,90	0,71	0,67	0,82	1,41	67,1	11,4
Pimiento morrón verde, grande	Buenos Aires	0,82	0,94	0,92	1,01	0,93	0,90	14,6	30,6
Remolacha, mediana	Buenos Aires	0,51	0,50	0,51	0,49	0,50	0,51	- 1,5	9,2
Papa blanca, mediana	Centro Norte	0,28	0,34	0,28	0,33	(¹)	0,42	22,6	114,6
Tomate redondo, mediano	Buenos Aires	0,60	0,75	0,44	0,81	0,72	1,02	24,6	66,1
Zanahoria Chantenay, mediana	Cuyo	0,42	0,48	0,49	0,49	0,49	0,45	14,3	37,1

(¹) No se registraron precios de la procedencia indicada.

Nota: sólo se incluyen los productos que tuvieron la misma procedencia durante el período de las ocho semanas consideradas. Más arriba puede consultarse el listado completo de productos cuyos precios se relevan.

Fuente: INDEC.

Construcción

Índice del Costo de la Construcción

1.1.1 Nivel general y capítulos del ICC	189
1.1.2 Ítem del ICC	190
1.2.1 Variación porcentual entre cada período y el inmediato anterior, del ICC, por capítulo	191
1.2.2 Variación porcentual entre cada período y el inmediato anterior, del ICC, por ítem	192
1.3.1 Variación porcentual entre cada mes y el mismo mes del año anterior, del ICC, por capítulo	193
1.3.2 Variación porcentual entre cada mes y el mismo mes del año anterior, del ICC, por ítem	194
1.4 ICC, por capítulo y variaciones porcentuales para distintos períodos	195
1.5 ICC, por ítem de obra y variaciones porcentuales para distintos períodos	195
1.6 Índice de precios de algunos servicios y variaciones porcentuales para distintos períodos	196
1.7 Índice de precios de equipos para la construcción y variaciones porcentuales para distintos períodos	196
1.8 Precio promedio, coeficiente de variación y variación porcentual respecto al mes anterior, de algunos materiales para la construcción	197
1.9 Índice de precios de algunos materiales y variaciones porcentuales para distintos períodos	198

Indicador Sintético de la Actividad de la Construcción

2.1 Indicador sintético de la actividad de la construcción y variaciones porcentuales	199
2.2 Indicador sintético de la actividad de la construcción. Índices por bloques. Serie histórica	200

Permisos de edificación

3.1 Superficie cubierta autorizada en una nómina de cuarenta y dos municipios	201
3.2 Superficie cubierta autorizada por municipio	202

Índice del Costo de la Construcción

El Índice del Costo de la Construcción en el Gran Buenos Aires (ICC), base 1993=100, mide las variaciones mensuales que experimenta el costo de la construcción privada de edificios destinados a vivienda, en la Ciudad de Buenos Aires y 24 partidos del conurbano bonaerense.

En el cálculo del costo no se incluye el valor de compra del terreno, los derechos de construcción, los honorarios profesionales (por proyecto, dirección y representación técnica), los gastos de administración, el impuesto al valor agregado (IVA) ni los gastos financieros. Tampoco se considera el beneficio de la empresa constructora.

El índice cuenta con seis modelos de construcción (cuatro multifamiliares y dos unifamiliares) con distintos detalles de terminación. Para la selección de los mismos se efectuó un estudio de los permisos de obra presentados entre los años 1988 y 1992 en la Ciudad de Buenos Aires y en partidos del conurbano bonaerense. Para determinar el peso de cada modelo en la región se utilizó información extraída de los permisos de obra presentados en el período 1992- 1994.

La información referida a materiales y equipos, subcontratos y servicios corresponde al día 15 de cada mes.

La información sobre el costo de la mano de obra directa (oficial especializado, oficial, medio oficial y ayudante) corresponde a la primera quincena; la de los capataces y serenos, al mes de referencia.

Los precios de los materiales se cotizan "puestos sobre camión en obra".

El índice se calcula utilizando una fórmula con ponderaciones fijas del tipo Laspeyres. El año base de los precios es 1993.

El Nivel general se calcula como una media ponderada de los índices de cada elemento perteneciente al conjunto. Las ponderaciones son fijas y corresponden a la proporción del costo de cada elemento en el costo total calculado para el período base. De igual modo se calcula el índice de cualquier conjunto de elementos.

Los índices se calculan mediante dos procedimientos diferentes según el elemento de que se trate: encadenando relativos de promedios entre períodos sucesivos o relacionando el precio del mes de referencia con el promedio anual del año base.

La estructura del índice tiene dos agrupaciones alternativas que responden a distintos intereses analíticos.

Estructura de ponderaciones por capítulo

Nivel general	100,0
Materiales	46,0
Mano de obra	45,6
Gastos generales	8,4

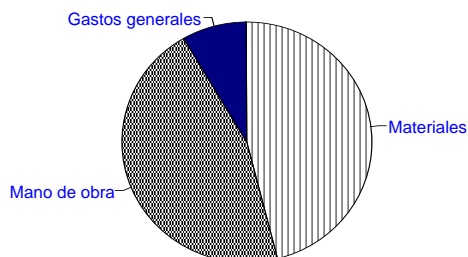

Estructura de ponderaciones por ítem de obra

Nivel general	100,0
Movimiento de tierra	1,6
Estructura	14,1
Albañilería	34,7
Yesería	2,4
Instalación sanitaria y contra incendio	9,7
Instalación de gas	3,4
Instalación eléctrica	4,7
Carpintería metálica y herrería	2,0
Carpintería de madera	8,0
Ascensores	4,3
Vidrios	0,6
Pintura	8,4
Otros trabajos y gastos	6,1

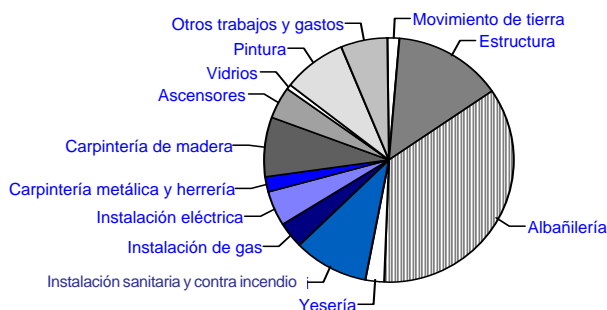

Cuadro 1.1.1 Nivel general y capítulos del ICC base 1993=100

Período	Nivel general	Capítulo		
		Materiales	Mano de obra	Gastos generales
2001	96,0	97,5	94,1	97,5
2002	121,5	146,7	97,9	111,4
2003	139,9	169,2	112,1	129,7
2004	159,7	190,3	132,1	142,0
2005 *	183,3	211,2	158,6	164,4
2005 Ene	169,8	202,5	140,0	152,4
Feb	170,5	204,3	139,3	154,2
Mar	176,7	206,4	149,9	159,1
Abr	180,5	207,8	156,3	162,4
May	181,9	209,4	157,8	163,0
Jun	182,5	210,2	158,0	163,8
Jul	183,2	211,2	158,4	164,8
Ago *	184,8	212,8	159,8	167,0
Sep *	185,8	214,0	160,8	167,3
Oct *	191,3	215,9	170,3	170,7
Nov *	195,3	219,0	175,5	173,5
Dic *	197,0	221,1	176,7	174,8
2006 Ene *	198,6	223,6	177,7	174,7

Nivel general y capítulos del ICC, base 1993=100

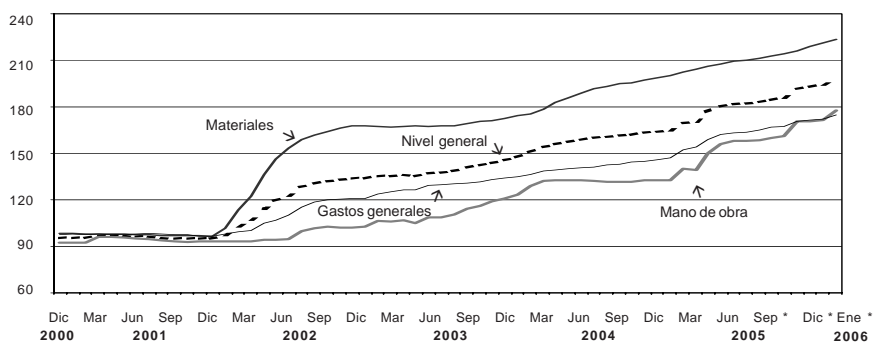

Cuadro 1.1.2 Ítem del ICC base 1993=100

Período	Movimiento de tierra	Estructura	Albañilería	Yesería	Instalación sanitaria y contra incendio	Instalación de gas
2001	83,9	91,7	93,1	83,8	101,2	100,2
2002	97,6	111,1	112,6	84,6	134,1	120,0
2003	122,9	140,9	133,9	93,2	147,9	126,7
2004	142,2	171,6	162,5	105,3	160,9	139,3
2005 *	168,2	203,9	191,9	119,7	177,9	162,7
2005 Ene	151,6	184,3	174,2	113,5	168,9	152,1
Feb	152,0	184,3	173,9	114,1	169,9	154,4
Mar	158,7	196,1	184,0	114,9	171,2	156,0
Abr	163,9	201,8	189,9	118,2	172,5	160,3
May	166,6	201,9	190,3	121,5	173,8	162,5
Jun	166,6	203,1	191,2	121,6	173,7	163,5
Jul	167,6	204,0	191,7	121,8	174,7	164,5
Ago *	172,4	205,5	192,9	121,9	178,9	165,4
Sep *	172,7	205,9	193,8	122,0	184,0	165,7
Oct *	180,1	214,9	202,7	122,0	185,5	168,5
Nov*	182,7	221,4	207,9	122,4	189,8	169,7
Dic *	183,4	223,3	209,7	122,5	191,5	169,9
2006 Ene *	187,6	224,3	211,7	123,0	193,2	172,5

Período	Instalación eléctrica	Carpintería metálica y herrería	Carpintería de madera	Ascensores	Vidrios	Pintura	Otros trabajos y gastos
2001	101,7	99,8	100,7	95,9	99,5	100,5	100,6
2002	123,3	144,8	149,3	173,9	154,8	119,1	110,7
2003	129,8	163,5	168,1	186,1	172,7	130,2	124,2
2004	139,1	178,3	181,4	194,7	179,0	133,9	135,9
2005 *	155,9	207,3	199,4	204,8	186,9	147,6	156,2
2005 Ene	144,6	200,8	191,1	201,1	186,5	137,8	146,1
Feb	146,3	202,6	193,7	200,4	185,8	140,8	147,0
Mar	147,0	203,4	196,5	201,8	186,5	141,7	151,6
Abr	149,9	204,8	197,5	201,0	186,5	143,8	154,9
May	157,2	204,8	198,4	202,3	186,5	148,8	155,2
Jun	157,9	204,9	198,5	200,2	186,5	149,4	155,9
Jul	158,4	205,0	199,2	201,0	186,9	150,2	156,6
Ago *	159,5	205,1	199,6	206,6	186,9	150,8	157,7
Sep *	160,4	208,9	200,2	207,9	186,9	150,9	157,8
Oct *	161,3	208,8	203,5	211,3	186,9	151,8	161,2
Nov*	163,2	217,8	205,8	211,0	186,9	152,1	164,2
Dic *	164,8	220,8	208,4	213,3	189,7	153,4	165,6
2006 Ene *	165,5	222,1	209,8	214,4	193,4	156,7	164,6

Cuadro 1.2.1 Variación porcentual entre cada período y el inmediato anterior, del ICC base 1993=100, por capítulo

Período	Nivel general	Capítulo		
		Materiales	Mano de obra	Gastos generales
2005 Ene	2,9	1,1	5,4	3,5
Feb	0,4	0,9	- 0,5	1,2
Mar	3,6	1,0	7,6	3,2
Abr	2,2	0,7	4,3	2,1
May	0,8	0,8	1,0	0,4
Jun	0,3	0,4	0,1	0,5
Jul	0,4	0,5	0,3	0,6
Ago *	0,9	0,8	0,9	1,3
Sep *	0,5	0,6	0,6	0,2
Oct *	3,0	0,9	5,9	2,0
Nov *	2,1	1,4	3,1	1,6
Dic *	0,9	1,0	0,7	0,7
2006 Ene *	0,8	1,1	0,6	- 0,1

Variación porcentual del ICC, por capítulo, entre enero de 2006 y el mes anterior

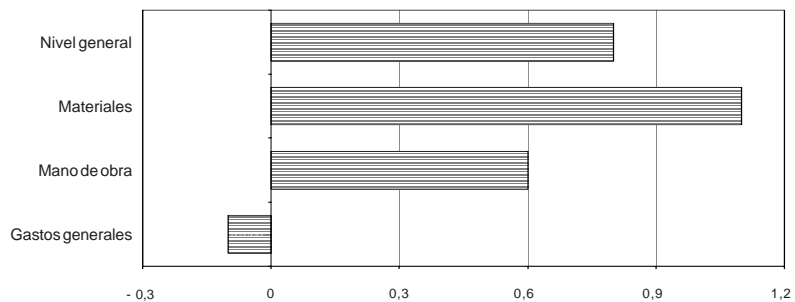

Cuadro 1.2.2 Variación porcentual entre cada período y el inmediato anterior, del ICC base 1993=100, por ítem

Período	Movimiento de tierra	Estructura	Albañilería	Yesería	Instalación sanitaria y contra incendio	Instalación de gas
2005 Ene	3,3	3,9	4,1	5,7	1,6	1,6
Feb	0,3	–	– 0,2	0,5	0,6	1,5
Mar	4,4	6,4	5,8	0,7	0,8	1,0
Abr	3,3	2,9	3,2	2,9	0,8	2,8
May	1,6	–	0,2	2,8	0,8	1,4
Jun	–	0,6	0,5	0,1	– 0,1	0,6
Jul	0,6	0,4	0,3	0,2	0,6	0,6
Ago *	2,9	0,7	0,6	0,1	2,4	0,5
Sep *	0,2	0,2	0,5	0,1	2,9	0,2
Oct *	4,3	4,4	4,6	–	0,8	1,7
Nov *	1,4	3,0	2,6	0,3	2,3	0,7
Dic *	0,4	0,9	0,9	0,1	0,9	0,1
2006 Ene *	2,3	0,4	1,0	0,4	0,9	1,5

Período	Instalación eléctrica	Carpintería metálica y herrería	Carpintería de madera	Ascensores	Vidrios	Pintura	Otros trabajos y gastos
2005 Ene	0,6	1,4	1,6	– 0,2	1,5	0,6	4,4
Feb	1,2	0,9	1,4	– 0,3	– 0,4	2,2	0,6
Mar	0,5	0,4	1,4	0,7	0,4	0,6	3,1
Abr	2,0	0,7	0,5	– 0,4	–	1,5	2,2
May	4,9	–	0,5	0,6	–	3,5	0,2
Jun	0,4	–	0,1	– 1,0	–	0,4	0,5
Jul	0,3	–	0,4	0,4	0,2	0,5	0,4
Ago *	0,7	–	0,2	2,8	–	0,4	0,7
Sep *	0,6	1,9	0,3	0,6	–	0,1	0,1
Oct *	0,6	–	1,6	1,6	–	0,6	2,2
Nov *	1,2	4,3	1,1	– 0,1	–	0,2	1,9
Dic *	1,0	1,4	1,3	1,1	1,5	0,9	0,9
2006 Ene *	0,4	0,6	0,7	0,5	2,0	2,2	– 0,6

Cuadro 1.3.1 Variación porcentual entre cada mes y el mismo mes del año anterior, del ICC base 1993=100, por capítulo

Período	Nivel general	Capítulo		
		Materiales	Mano de obra	Gastos generales
2005 Ene	12,5	15,4	8,6	11,6
Feb	10,6	14,4	5,3	11,1
Mar	13,1	13,0	13,0	14,5
Abr	14,5	11,9	17,8	15,8
May	14,3	10,9	19,0	15,8
Jun	13,9	9,7	19,6	16,0
Jul	13,9	9,4	20,2	15,6
Ago *	14,2	9,2	21,2	16,9
Sep *	14,5	9,4	21,9	16,0
Oct *	17,0	9,3	28,4	17,8
Nov*	18,9	10,1	32,4	19,0
Dic *	19,4	10,4	33,1	18,7
2006 Ene *	17,0	10,4	26,9	14,6

Variación porcentual del ICC, por capítulo, entre enero de 2006 y el mismo mes del año anterior

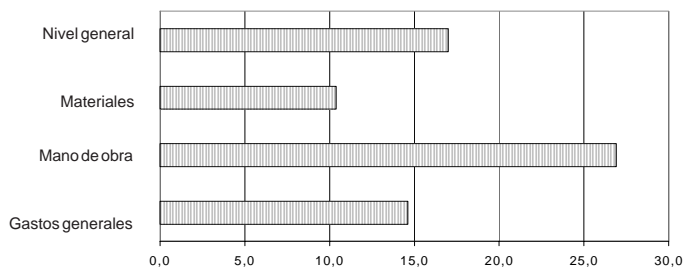

Cuadro 1.3.2 Variación porcentual entre cada mes y el mismo mes del año anterior, del ICC base 1993=100, por ítem

Período	Movimiento de tierra	Estructura	Albañilería	Yesería	Instalación sanitaria y contra incendio	Instalación de gas
2005 Ene	10,7	15,3	13,6	13,4	11,8	20,2
Feb	9,4	11,5	10,4	10,6	11,0	19,0
Mar	14,1	16,2	15,7	10,7	8,6	18,0
Abr	16,2	18,5	17,6	12,8	8,2	20,0
May	17,4	17,5	17,2	15,6	8,0	19,5
Jun	17,0	17,5	17,2	15,0	7,0	16,5
Jul	17,8	17,8	17,2	14,9	7,4	16,2
Ago *	20,4	17,9	17,3	14,6	9,6	15,8
Sep *	20,0	18,1	17,2	14,4	12,6	15,4
Oct *	24,5	22,7	22,0	14,2	12,1	14,3
Nov *	25,3	25,6	24,7	14,3	14,7	14,4
Dic *	25,0	25,9	25,3	14,1	15,2	13,5
2006 Ene *	23,7	21,7	21,5	8,4	14,4	13,4

Período	Instalación eléctrica	Carpintería metálica y herrería	Carpintería de madera	Ascensores	Vidrios	Pintura	Otros trabajos y gastos
2005 Ene	8,3	22,0	11,6	7,1	8,3	5,3	11,6
Feb	8,3	21,5	11,5	5,9	7,0	7,7	10,0
Mar	7,9	17,6	11,1	6,9	5,9	8,1	13,2
Abr	9,4	18,0	11,0	7,3	5,9	8,9	15,3
May	13,2	17,3	10,9	3,9	5,6	11,9	15,1
Jun	13,0	16,8	9,1	2,2	6,0	11,8	15,4
Jul	13,0	16,4	8,7	2,3	4,7	11,0	15,2
Ago *	13,7	15,6	7,7	3,8	1,7	12,0	15,8
Sep *	14,1	17,8	8,5	4,6	1,7	11,6	14,3
Oct *	13,5	11,2	9,0	6,6	1,7	11,5	16,3
Nov *	14,8	11,5	9,6	6,1	1,7	11,3	18,0
Dic *	14,7	11,5	10,8	5,9	3,3	12,0	18,4
2006 Ene *	14,5	10,6	9,8	6,6	3,7	13,7	12,7

Cuadro 1.4 ICC base 1993=100, por capítulo y variaciones porcentuales para distintos períodos

Concepto	Índice Ene 2006*	Variación % entre Ene 2006* y				
		Dic 2005*	Nov 2005*	Oct 2005*	Dic del año anterior*	Ene 2005
		1 mes	2 meses	3 meses		1 año
Nivel general	198,6	0,8	1,7	3,8	0,8	17,0
Materiales	223,6	1,1	2,1	3,6	1,1	10,4
Mano de obra	177,7	0,6	1,3	4,3	0,6	26,9
Gastos generales	174,7	-0,1	0,7	2,3	-0,1	14,6

Cuadro 1.5 ICC base 1993=100, por ítem de obra y variaciones porcentuales para distintos períodos

Concepto	Índice Ene 2006*	Variación % entre Ene 2006* y				
		Dic 2005*	Nov 2005*	Oct 2005*	Dic del año anterior*	Ene 2005
		1 mes	2 meses	3 meses		1 año
Movimiento de tierra	187,6	2,3	2,7	4,2	2,3	23,7
Estructura	224,3	0,4	1,3	4,4	0,4	21,7
Albañilería	211,7	1,0	1,8	4,4	1,0	21,5
Yesería	123,0	0,4	0,5	0,8	0,4	8,4
Instalación sanitaria y contra incendio	193,2	0,9	1,8	4,2	0,9	14,4
Instalación de gas	172,5	1,5	1,6	2,4	1,5	13,4
Instalación eléctrica	165,5	0,4	1,4	2,6	0,4	14,5
Carpintería metálica y herrería	222,1	0,6	2,0	6,4	0,6	10,6
Carpintería de madera	209,8	0,7	1,9	3,1	0,7	9,8
Ascensores	214,4	0,5	1,6	1,5	0,5	6,6
Vidrios	193,4	2,0	3,5	3,5	2,0	3,7
Pintura	156,7	2,2	3,0	3,2	2,2	13,7
Otros trabajos y gastos	164,6	-0,6	0,2	2,1	-0,6	12,7

Cuadro 1.6 Índice de precios de algunos servicios y variaciones porcentuales para distintos períodos

Servicios de alquiler	Índice Ene 2006 *	Variación % entre Ene 2006 * y				
		Dic 2005 *	Nov 2005 *	Oct 2005 *	Dic del año anterior *	Ene 2005
		1 mes	2 meses	3 meses		1 año
Andamios ¹	105,9	–	5,4	5,4	–	7,7
Camión con acoplados ²	164,0	–	2,5	5,0	–	14,0
Camión playo ²	155,5	–	1,6	4,2	–	17,6
Camión volcador	180,0	4,5	4,5	4,5	4,5	26,5
Contenedor tipo volquete	160,2	1,8	2,7	4,6	1,8	17,4
Camioneta	129,9	–	2,0	5,2	–	14,7
Pala cargadora	210,1	1,5	1,5	1,5	1,5	6,7
Retroexcavadora	201,8	1,5	1,5	1,5	1,5	14,7

¹ Este servicio agrupa el alquiler de distintos tipos de andamios. El índice del grupo se presenta como el promedio simple de los índices de los elementos que lo componen.

² Los precios de estos servicios no intervienen en el cálculo del ICC base 1993=100.

Cuadro 1.7 Índice de precios de equipos para la construcción y variaciones porcentuales para distintos períodos

Concepto	Índice Ene 2006 *	Variación % entre Ene 2006 * y				
		Dic 2005 *	Nov 2005 *	Oct 2005 *	Dic del año anterior *	Ene 2005
		1 mes	2 meses	3 meses		1 año
Guinche de 1.200 kg	238,5	–	–	–	–	6,3
Hormigoneras de 130 a 300 litros	212,4	1,1	2,7	3,7	1,1	7,7
Mesa de corte para cerámicos	258,1	–	–	–	–	5,4
Mesa de corte para mosaicos	251,0	–	2,2	2,2	–	6,2
Pluma para 300 kg	257,9	–	–	–	–	3,7
Taladro percutor	323,0	–	0,9	0,9	–	1,8
Trituradora a mandíbula	265,4	2,2	2,2	2,2	2,2	8,5
Vibrador a péndulo	245,2	–	–	–	–	4,4

Cuadro 1.8 Precio promedio, coeficiente de variación y variación porcentual respecto al mes anterior, de algunos materiales para la construcción

Material	Unidad de medida	Precio promedio Ene 2006 * en pesos	Coeficiente de variación ¹ Ene 2006* %	Variación% del precio promedio entre Ene 2006* y Dic 2005 *
Acero aletado conformado de dureza natural, tipo ADN 420 (IRAM- IAS U 500- 528), tensión máxima admisible 2.400 kg/cm ² , en barra de 10 mm de diámetro	t	2.373,72	13,0	0,9
Adhesivo para pisos y revestimientos cerámicos, bolsa de 30 kg	u	14,69	15,8	-
Arcilla expandida, granulometría 0- 3, a granel	m ³	121,97	3,3	--
Arena fina	m ³	40,71	7,9	1,4
Azulejo blanco de 15 cm x 15 cm	m ²	12,29	4,9	-
Baldosa cerámica roja para azotea de 20 cm x 20 cm	m ²	13,37	8,9	0,6
Barniz con poliuretano, lata de 4 litros	u	44,71	12,5	0,2
Cal aérea hidratada en polvo, bolsa de 25 kg	u	9,12	10,2	1,8
Cal hidráulica hidratada en polvo, bolsa de 25 kg	u	4,74	8,2	1,1
Canilla de servicio de bronce de 0,013 m (1/2") con pico para manguera	u	8,99	11,9	1,0
Canto rodado natural granulometría 1:3 cm	m ³	84,71	11,9	0,6
Caño de acero para instalaciones eléctricas, tipo semipesado, de 5/8 de pulgada	m	2,05	14,5	-
Caño de hierro fundido aprobado de 0,064 x 3 m	u	66,80	14,2	1,7
Caño de plomo aprobado	kg	4,88	12,6	0,6
Cemento portland normal, bolsa de 50 kg	u	14,53	6,9	-0,1
Cemento de albañilería, bolsa de 40 kg	u	8,77	12,1	0,3
Cable con conductor aislado con PVC, unipolar, antillama, de 1 mm ² , en rollo de 100 m	u	29,64	15,8	5,3
Cristal plano transparente espesor 4 mm, con colocación	m ²	39,50	28,3	1,9
Esmalte sintético semimate, lata de 20 litros	u	282,02	19,1	1,4
Fijador al agua, lata de 20 litros	u	72,11	16,7	0,1
Ladrillo cerámico hueco de 8x15x20 cm	millar	827,75	18,2	4,2
Ladrillo cerámico para entresijos de 9x38x25 cm	u	2,01	11,2	3,1
Ladrillo común de 5x12x25 cm aproximadamente	millar	211,04	11,9	1,6
Pegamento líquido para PVC, envase de 1/2 litro	u	8,21	25,9	-
Pintura al látex mate para interiores, blanca, lata de 20 litros	u	171,68	16,4	0,5
Plomo para fundir	kg	3,87	24,4	1,6
Teja francesa común (14 u/m ²)	millar	1.444,70	12,3	-2,4
Vigueta de hormigón pretensado, 16 kg/m, longitud 3 m, armadura 23 mm ²	u	15,47	15,7	0,4
Yeso blanco, bolsa de 40 kg	u	15,62	10,7	1,9

¹ El **coeficiente de variación** es un indicador de la dispersión de los datos respecto a su promedio. Generalmente se expresa en porcentaje y no tiene unidad de medida. Cuanto menor sea el coeficiente de variación, menor será la diferencia entre los datos observados y mejor representados estarán por su promedio. **Nota:** los precios son los que rigen el día 15 del mes, al contado, sin IVA y puesto el material "sobre camión en obra".

Cuadro 1.9 Índice de precios de algunos materiales y variaciones porcentuales para distintos períodos

Material	Índice Ene 2006*	Variación % entre Ene 2006* y				
		Dic 2005*	Nov 2005*	Oct 2005*	Dic del año anterior*	Ene 2005
		1 mes	2 meses	3 meses		1 año
Accesorios de hierro con revestimiento epoxi para instalación de gas	222,7	5,4	5,7	5,9	5,4	11,0
Accesorios de hierro fundido para instalación sanitaria	233,5	0,4	1,5	4,7	0,4	12,4
Accesorios de loza para baño	160,5	–	0,6	2,0	–	4,6
Accesorios para cañerías de cobre	215,6	1,7	5,6	5,9	1,7	15,0
Alacenas de madera	168,5	2,4	5,1	5,1	2,4	14,6
Arcilla expandida	267,0	–	1,9	3,8	–	22,4
Artefactos de cocina	166,7	0,4	0,4	1,4	0,4	12,1
Artefactos de loza para baño	204,7	0,9	1,8	4,0	0,9	14,2
Cajas de chapa para instalación eléctrica	254,1	0,2	1,9	2,6	0,2	7,5
Calefones	187,6	1,0	– 1,6	– 0,5	1,0	15,7
Caños de cobre	387,1	3,7	10,7	14,0	3,7	34,2
Caños de hierro fundido	224,5	1,5	1,5	5,5	1,5	14,4
Caños de PVC	330,8	4,0	4,0	15,4	4,0	26,3
Caños de polipropileno	336,4	2,8	2,8	6,5	2,8	9,8
Caños de hierro negro con revestimiento epoxi	332,5	4,3	4,3	4,3	4,3	20,5
Cortinas de enrollar de madera	268,8	0,1	0,7	0,8	0,1	11,3
Cortina de enrollar de PVC	229,1	0,3	2,5	6,0	0,3	11,0
Electrobombas	261,0	1,0	1,3	1,5	1,0	10,6
Enduidos plásticos	251,3	1,5	3,0	2,5	1,5	16,3
Esmaltes sintéticos	269,5	0,7	3,1	3,5	0,7	9,6
Frentes de placard	202,1	–	0,6	2,0	–	5,1
Grifería para baño	267,8	0,5	2,3	3,6	0,5	15,1
Grifería para cocina	236,9	0,6	2,8	3,8	0,6	15,3
Grifería para lavadero	273,7	0,6	1,9	4,4	0,6	14,7
Hormigón elaborado	196,7	1,1	1,7	3,7	1,1	13,3
Interiores de placard	183,0	2,5	2,5	2,8	2,5	4,7
Interruptor diferencial	195,1	0,2	1,5	2,0	0,2	2,1
Interruptores y tomas eléctricos	213,3	– 0,1	4,3	5,0	– 0,1	11,0
Interruptor termomagnético	179,9	– 0,2	1,2	1,9	– 0,2	2,3
Madera para encofrado	228,9	– 0,4	0,1	1,7	– 0,4	16,9
Mesadas de granito	171,1	3,0	4,2	4,2	3,0	5,6
Mesadas de acero inoxidable	309,0	1,3	3,2	6,3	1,3	13,6
Metal desplegado	253,3	0,3	0,4	0,3	0,3	3,7
Mosaicos y zócalos graníticos	161,7	0,8	3,9	6,2	0,8	17,1
Muebles bajo mesada de madera	164,0	–	0,8	2,0	–	15,3
Parquet	210,4	2,2	2,2	5,0	2,2	20,9
Perfil normal doble T	430,4	–	–	–	–	– 0,4
Piletas de lavar de loza	203,4	3,0	3,0	4,6	3,0	15,6
Pintura asfáltica	234,4	0,7	3,7	1,4	0,7	10,9
Pinturas al látex	273,6	0,8	1,5	2,3	0,8	11,0
Puerta metálica vidriada	238,9	0,7	1,6	4,3	0,7	9,3
Puertas de entrada de madera con tableros	235,9	–	3,2	5,8	–	9,3
Puertas placa	251,3	–	0,6	3,6	–	7,6
Regulador de gas	109,8	–	1,1	1,1	–	6,8
Ventanas corredizas metálicas	224,5	–	1,4	7,9	–	11,1

Nota: estos índices pueden corresponder a un único material o a varios. En este último caso es el promedio simple de los índices de los elementos que lo componen.

Indicador Sintético de la Actividad de la Construcción

El Indicador Sintético de la Actividad de la Construcción (ISAC) muestra la evolución del sector tomando como referencia la demanda de insumos requeridos en la construcción.

El ISAC está compuesto por el análisis agregado de cinco tipologías de obra que permiten lograr una adecuada cobertura de la actividad de la construcción. En cada uno de los cinco bloques se agrupan las obras que tienen similares requerimientos técnicos: edificación para vivienda y otros destinos, obras viales, construcciones petroleras y otras obras de infraestructura. A cada bloque se lo puede identificar con una función de producción que relaciona los requerimientos de insumos con el producto de la obra. Por lo tanto, el movimiento de cada bloque está dado por la demanda del grupo de insumos característicos de ese tipo de obra.

El listado de insumos se compone de: asfalto, caños de acero sin costura, cemento Portland, hierro redondo para hormigón, ladrillos huecos, pisos y revestimientos cerámicos, pinturas para la construcción y vidrio plano.

Los datos utilizados en el cálculo del ISAC son proporcionados por un conjunto de informantes que pertenecen, en su mayor parte, a empresas manufactureras líderes seleccionadas sobre la base de una investigación de relaciones intersectoriales.

La serie desestacionalizada se obtiene a través del método matemático X-12 ARIMA, cuyas características implican que los factores estacionales se ven sometidos a revisión a medida que se incorporan nuevos datos a la serie. Esto implica que toda serie desestacionalizada se recalcula mes a mes.

Nota: los datos presentados en esta sección son provisionales. La información se recopila y actualiza permanentemente y puede ser modificada de acuerdo a nuevos datos suministrados por las empresas e instituciones informantes. Por lo tanto, se omite en los cuadros el signo convencional * correspondiente al carácter de provisorio.

**Cuadro 2.1 Indicador Sintético de la Actividad de la Construcción
base 1997=100 y variaciones porcentuales**

Período	Índice			Variación %				
	Con estacionalidad	Desestacionalizado	Tendencia ciclo	Con estacionalidad			Desestacionalizado	
				respecto al período anterior	respecto a igual período del año anterior	del acumulado desde enero hasta cada mes del mismo año respecto a igual acumulado del año anterior	respecto al período anterior	respecto a igual período del año anterior
2001	80,6	81,0	80,6	- 10,5	///	///	- 10,2	///
2002	57,8	57,6	61,2	- 28,3	///	///	- 28,9	///
2003	79,6	79,3	79,8	37,8	///	///	37,8	///
2004	95,4	95,2	95,6	19,9	///	///	20,0	///
2005	109,3	109,1	109,1	14,6	///	///	14,6	///
2004 Dic	102,9	99,7	97,7	- 4,1	14,9	19,9	2,2	13,7
2005 Ene	97,6	99,9	98,4	- 5,2	7,0	7,0	0,2	11,2
Feb	91,9	99,0	99,4	- 5,9	6,3	6,6	- 0,9	5,1
Mar	99,9	97,4	100,9	8,8	- 2,2	3,4	- 1,6	0,2
Abr	101,7	102,7	102,7	1,8	16,4	6,5	5,4	13,4
May	101,1	105,7	104,9	- 0,6	13,2	7,8	2,9	8,9
Jun	98,3	107,8	107,3	- 2,8	10,0	8,2	2,0	12,9
Jul	99,4	107,8	109,9	1,1	9,8	8,4	-	10,9
Ago	115,7	112,5	112,5	16,4	26,7	10,7	4,4	25,0
Sep	122,4	114,4	115,0	5,8	19,1	11,7	1,7	17,8
Oct	123,8	119,0	117,5	1,2	19,6	12,6	4,0	23,2
Nov	134,1	119,4	119,6	8,3	24,9	13,9	0,3	22,3
Dic	125,3	123,7	121,3	- 6,5	21,7	14,6	3,6	24,1

Cuadro 2.2 Indicador Sintético de la Actividad de la Construcción base 1997=100. Índices por bloques

Período	Bloques que componen el ISAC				
	Edificios		Construcciones petroleras	Obras viales	Otras obras de infraestructura
	Para vivienda	Otros destinos			
2001	80,4	76,5	106,9	78,0	77,9
2002	58,0	54,4	83,5	48,9	56,2
2003	82,0	75,6	96,9	64,1	75,0
2004	96,1	92,7	116,6	85,4	92,5
2005	108,6	109,5	121,7	102,4	111,2
2004 Dic	105,8	96,6	121,3	91,3	97,9
2005 Ene	99,0	93,8	103,4	95,0	96,1
Feb	91,4	91,2	98,3	92,0	92,2
Mar	98,2	99,0	126,5	97,9	100,0
Abr	98,5	100,7	143,8	99,1	102,8
May	96,9	101,9	139,3	102,6	103,7
Jun	99,0	96,4	123,8	83,1	96,0
Jul	97,3	102,0	113,8	90,5	105,8
Ago	114,0	117,5	130,5	108,1	120,1
Sep	120,5	126,0	125,7	117,5	128,7
Oct	124,4	127,3	107,6	114,7	128,5
Nov	137,4	132,9	121,4	119,8	133,8
Dic	127,1	125,3	125,8	108,9	126,0

Variación porcentual del ISAC serie con estacionalidad, respecto a igual mes del año anterior

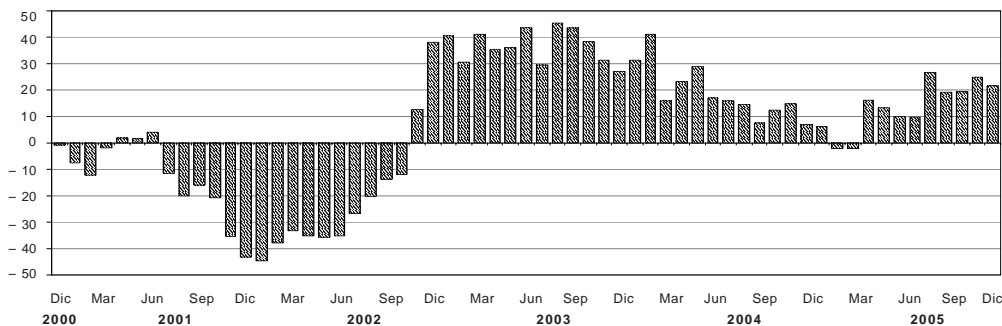

Evolución del ISAC series con estacionalidad, desestacionalizada y tendencia-ciclo

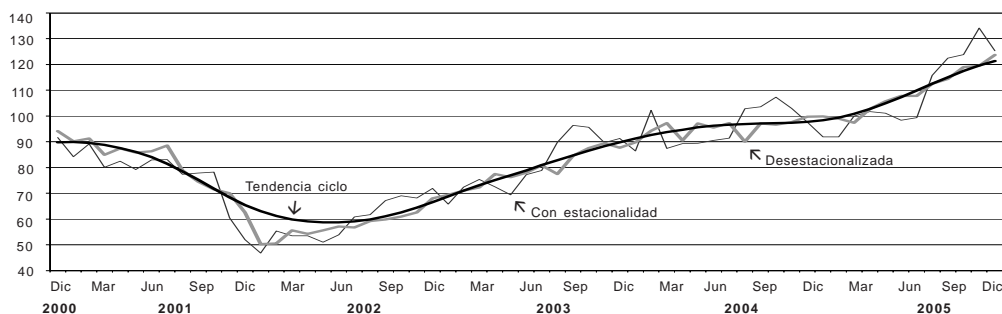

Permisos de edificación

Los permisos de edificación constituyen un importante indicador de las intenciones de construcción u oferta potencial, anticipando la futura oferta real de unidades inmobiliarias. Por otra parte, conforman una serie estadística básica para el cálculo del producto y la inversión generados por la actividad de la construcción, tanto a nivel nacional como provincial.

A partir de 1991 se ha implementado para todo el país una nueva metodología para el relevamiento de esta serie estadística, captando la información en una nómina de 188 municipios diseminados en el territorio nacional. Asimismo, permite obtener una importante desagregación de variables, tales como: cantidad de permisos, superficie cubierta, viviendas y habitaciones, tanto para obras nuevas como para ampliaciones, discriminadas según diecisiete destinos de obra distintos.

En este capítulo se presentan los datos mensuales del total de superficie cubierta autorizada por los permisos de edificación otorgados para obras privadas en una nómina reducida de cuarenta y dos municipios y las variaciones porcentuales correspondientes a cada período. Se incluye la superficie cubierta autorizada tanto para obras nuevas como para ampliaciones y también la correspondiente a los empadronamientos de obras subsistentes. Queda excluida la superficie cubierta autorizada para conjuntos habitacionales construidos con fondos públicos.

Cuadro 3.1 Superficie cubierta autorizada en una nómina de cuarenta y dos municipios

Período	Superficie cubierta en m ²	Variación %		
		respecto al período anterior	respecto a igual período del año anterior	del acumulado desde enero hasta cada mes del mismo año respecto a igual acumulado del año anterior
2001	4.990.101	- 20,7	///	///
2002	3.037.571	- 39,1	///	///
2003	4.985.864	64,1	///	///
2004	5.756.552	15,5	///	///
2005	7.815.128	35,8	///	///
2004 Dic	498.701	- 11,4	6,5	15,5
2005 Ene ^e	558.895	12,1	53,3	53,3
Feb ^e	435.028	- 22,2	33,0	43,7
Mar ^e	561.523	29,1	12,1	30,4
Abr ^e	612.439	9,1	60,3	37,7
May ^e	674.158	10,1	66,2	43,5
Jun ^e	760.631	12,8	40,2	42,8
Jul ^e	634.990	- 16,5	40,6	42,5
Ago ^e	606.087	- 4,6	21,1	39,4
Sep ^e	704.036	16,2	11,7	35,1
Oct ^e	633.048	- 10,1	7,4	31,6
Nov ^e	871.158	37,6	54,8	34,1
Dic ^e	763.136	- 12,4	53,0	35,8

Nota: la información se recopila y actualiza permanentemente y puede ser modificada de acuerdo a nuevos datos suministrados por las instituciones informantes. Por lo tanto, se omite en los cuadros el signo convencional * correspondiente al carácter provisorio. Realizada una corrección retrospectiva de la serie, los datos son considerados como definitivos hasta diciembre de 2003.

Superficie cubierta autorizada sobre una nómina de cuarenta y dos municipios

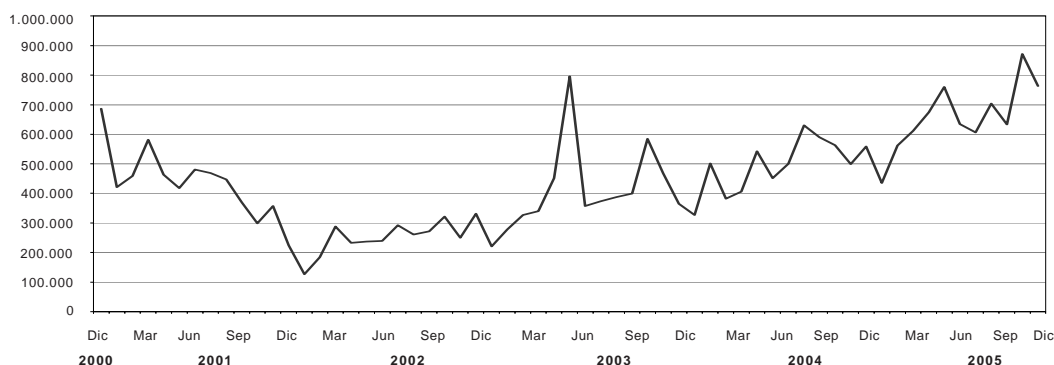

Cuadro 3.2 Superficie cubierta en metros cuadrados, autorizada por municipio

Período	Total	Bahía Blanca	Berazategui	Casilda	Ciudad de Buenos Aires	Ciudad de Córdoba	Ciudad de Corrientes
				m ²			
2000	6.290.588	186.690	183.208	23.083	1.636.295	991.596	19.471
2001	4.990.101	109.186	118.274	13.422	1.027.069	942.553	40.108
2002	3.037.571	111.645	54.289	15.234	297.867	558.401	15.464
2003	4.985.864	165.864	84.374	24.217	1.284.977	707.948	30.147
2004	5.756.552	162.536	120.829	19.762	1.382.557	747.316	32.755
2004 Dic	498.701	15.233	14.854	3.247	111.447	50.274	7.737
2005 Ene	558.895 ^e	10.791	6.034	1.947	190.843	75.219	1.538
Feb	435.028 ^e	13.066	10.687	883	80.843	45.474	3.180
Mar	561.523 ^e	19.031	9.316	1.105	102.590	121.082	5.348
Abr	612.439 ^e	21.589	10.931	3.593	121.228	107.919	950
May	674.158 ^e	20.008	8.878	2.451	154.509	137.452	1.622
Jun	760.631 ^e	10.472	8.875	1.762	327.298	63.874	4.831
Jul	634.990 ^e	10.369	9.804	1.988	220.932	79.436	4.996
Ago	606.087 ^e	24.083	14.306	1.968	140.050	57.980	3.545
Sep	704.036 ^e	18.694	10.738	1.030	195.714	56.332	2.125
Oct	633.048 ^e	12.899	9.318	2.517	152.919	65.504	4.770
Nov	871.158 ^e	17.718	...	1.789	271.388	87.120	5.622
Dic	763.136 ^e	5.875	202.558	...	10.939

Período	Ciudad de Formosa	Ciudad de La Rioja	Ciudad de Neuquén	Ciudad de Salta	Ciudad de San Juan	Ciudad de Santa Fe	Ciudad de Santiago del Estero
				m ²			
2000	25.890	30.285	183.726	177.101	30.049	74.173	55.971
2001	26.810	24.488	155.324	179.698	31.318	94.017	55.113
2002	18.703	31.741	111.036	138.553	13.603	85.763	39.851
2003	16.319	39.898	127.082	291.345	39.143	69.430	53.355
2004	31.914	45.151	114.383	222.204	38.817	131.313	52.246
2004 Dic	2.580	4.200	13.601	16.604	1.256	12.081	3.659
2005 Ene	1.850	1.168	18.749	22.524	2.083	-	3.329
Feb	1.550	3.130	8.374	44.513	961	10.654	22.602
Mar	1.725	2.235	16.368	21.016	3.900	8.852	5.976
Abr	1.950	1.519	14.093	18.597	3.171	18.694	5.697
May	1.250	3.486	30.564	37.147	3.117	12.950	3.842
Jun	5.132	3.238	7.322	30.604	2.534	21.960	5.417
Jul	2.810	1.906	16.189	29.729	1.910	13.295	3.047
Ago	2.453	9.524	15.107	33.611	2.275	15.010	6.860
Sep	2.283	7.141	16.082	34.098	3.050	12.868	6.891
Oct	3.450	9.664	8.748	36.741	3.686	20.799	8.066
Nov	2.644	21.932	20.523	49.009	3.248	9.773	4.563
Dic	60.539	5.125	...	4.085

(sigue)

Cuadro 3.2 (continuación)

Período	Comodoro Rivadavia	Concordia	Esperanza	General Pueyrredón	Granadero Baigorria	La Matanza	Paraná
				m ²			
2000	101.321	48.334	41.946	132.146	21.021	269.203	145.248
2001	62.468	30.331	36.451	131.871	16.919	181.494	81.848
2002	38.417	35.314	29.308	61.553	9.197	130.638	55.255
2003	71.369	52.470	36.610	144.692	9.158	253.666	67.219
2004	146.311	66.152	35.781	162.172	16.697	225.781	123.031
2004 Dic	15.590	5.815	4.244	18.092	1.854	18.729	3.894
2005 Ene	9.649	1.711	1.625	19.237	...	61.702	5.587
Feb	2.633	7.684	753	25.148	...	27.086	21.826
Mar	11.295	4.610	5.362	19.667	...	11.379	13.709
Abr	11.669	8.812	5.067	15.200	...	32.711	14.171
May	5.878	2.458	4.371	11.573	...	22.624	8.202
Jun	7.113	4.443	3.416	16.638	...	35.008	7.542
Jul	10.822	5.510	6.105	29.438	...	8.798	5.568
Ago	12.727	6.847	6.173	20.174	...	13.170	24.326
Sep	11.281	5.120	10.626	30.292	...	36.389	7.863
Oct	13.485	4.825	5.499	25.600	...	29.526	10.897
Nov	15.097	6.517	...	22.619	...	30.473	16.033
Dic	11.599	3.179	3.971

Período	Posadas	Quilmes	Rafaela	Rawson (San Juan)	Reconquista	Resistencia	Río Cuarto
				m ²			
2000	172.887	278.269	58.215	15.433	56.585	98.776	70.210
2001	200.564	180.216	58.086	12.071	30.932	116.329	53.364
2002	86.301	162.117	47.793	6.272	41.597	80.582	46.517
2003	109.098	95.104	46.331	5.600	25.666	134.408	100.517
2004	140.646	141.562	58.747	7.780	31.914	84.220	221.246
2004 Dic	11.060	16.763	9.284	27	3.492	–	45.864
2005 Ene	4.464	11.896	9.311	471	1.901	–	4.709
Feb	1.705	5.828	–	500	1.387	9.248	7.306
Mar	12.089	6.087	9.474	925	4.203	7.209	36.175
Abr	12.927	21.324	5.704	1.288	3.942	12.029	17.095
May	10.974	12.353	6.265	1.565	8.346	15.373	14.789
Jun	19.048	9.070	6.525	532	3.095	16.986	21.538
Jul	9.168	10.009	5.046	1.286	3.327	16.259	14.523
Ago	9.168	8.880	3.849	686	2.790	19.562	13.161
Sep	40.523	11.031	4.372	1.838	7.564	15.423	19.671
Oct	32.692	...	8.462	820	2.060	22.461	11.105
Nov	23.492	22.524	10.832	2.743	2.956	19.921	9.818
Dic	25.000	27.063	10.071	797	2.997

(sigue)

Cuadro 3.2 (conclusión)

Período	Río Gallegos	San Fernando del Valle de Catamarca	San Isidro	San Miguel de Tucumán	San Salvador de Jujuy	Santa Rosa	Santo Tomé
				m ²			
2000	50.730	76.890	255.929	133.850	97.420	68.368	37.029
2001	48.784	67.141	145.214	61.105	56.577	78.910	71.403
2002	29.948	51.894	96.033	43.258	72.695	90.264	36.626
2003	26.179	42.578	119.519	94.921	91.387	50.224	36.125
2004	25.729	40.866	153.329	223.676	78.224	54.601	46.395
2004 Dic	1.152	8.409	13.054	12.518	6.442	2.493	2.932
2005 Ene	1.252	3.614	12.402	3.803	4.374	13.568	4.356
Feb	2.926	1.332	9.299	10.813	3.970	3.716	1.682
Mar	3.637	3.006	19.509	14.378	6.164	5.358	5.001
Abr	2.274	4.379	20.025	29.532	10.410	6.316	3.940
May	2.110	5.967	26.667	24.777	8.530	7.905	4.972
Jun	2.121	3.119	19.310	9.520	15.554	6.716	6.096
Jul	3.742	7.019	17.849	19.020	8.529	9.774	4.966
Ago	1.998	8.718	17.222	31.912	4.139	8.617	6.527
Sep	3.290	8.063	21.861	21.518	11.443	6.512	3.656
Oct	1.837	5.455	14.233	13.965	10.966	7.267	4.969
Nov	5.785	20.029	20.084	41.775	14.379	5.861	4.037
Dic	3.387	12.471	15.930	5.899

Período	Sunchales	Trelew	Ushuaia	Venado Tuerto	Viedma	Villa Carlos Paz	Villa Constitución	Villa María
				m ²				
2000	17.008	70.493	36.504	65.392	39.129	79.261	34.313	101.140
2001	15.272	95.224	73.304	42.422	35.220	93.657	32.338	63.206
2002	9.521	46.448	32.377	60.457	27.613	54.686	27.626	35.114
2003	10.853	54.971	31.600	98.489	32.709	100.828	34.734	74.740
2004	16.421	57.154	56.719	76.698	45.776	152.569	29.639	134.933
2004 Dic	1.034	4.902	4.675	7.272	4.464	5.566	2.469	9.838
2005 Ene	2.833	2.617	5.443	3.784	1.276	11.792	1.469	16.373
Feb	790	5.509	12.460	6.995	1.762	6.164	3.542	5.472
Mar	2.463	2.154	11.096	6.521	3.862	7.313	3.428	5.228
Abr	1.938	7.022	3.058	2.418	3.664	9.960	3.035	10.980
May	1.420	5.271	6.610	6.927	5.665	12.856	3.940	6.871
Jun	3.314	5.093	2.391	10.085	5.502	13.360	2.746	9.792
Jul	2.438	5.840	5.016	5.339	2.266	7.151	5.077	7.067
Ago	2.135	3.753	6.770	10.590	7.132	6.527	5.137	15.114
Sep	2.957	4.569	13.343	6.630	4.134	14.475	2.567	8.387
Oct	1.641	4.303	4.223	6.609	4.484	9.272	5.128	20.633
Nov	3.758	7.101	3.298	6.696	7.367	13.480	4.156	14.551
Dic	...	5.532	5.596	14.542

Cuentas Nacionales

1. Estimación del Producto Interno Bruto. Valores trimestrales y variaciones porcentuales (millones de pesos a precios de 1993)	207
2. Oferta y Demanda Globales. Valores trimestrales y variaciones porcentuales (millones de pesos a precios de 1993)	207
3. Inversión Interna Bruta Fija. Valores trimestrales y variaciones porcentuales (millones de pesos a precios de 1993)	208
4. Estimación del Producto Interno Bruto. Valores trimestrales (millones de pesos a precios de 1993)	209
5. Estimación del Producto Interno Bruto. Valores trimestrales (millones de pesos a precios corrientes)	210
6. Oferta y Demanda Globales. Valores trimestrales e Índice de precios implícitos (millones de pesos a precios corrientes). Variación porcentual respecto a igual período del año anterior	211
7. Inversión Interna Bruta Fija. Valores trimestrales e Índice de precios implícitos (millones de pesos a precios corrientes). Variación porcentual respecto a igual período del año anterior	212
8. Oferta y Demanda Globales. Valores trimestrales e Índice de precios implícitos, base 1993=100	213
9. Estimador Mensual de Actividad Económica, base 1993=100. Precios de mercado de 1993. Números índice y variaciones porcentuales	213

La elaboración de los distintos indicadores del conjunto de variables macroeconómicas del Sistema de Cuentas Nacionales con base en 1993 (SCN base 93) tales como valor bruto de la producción y valor agregado, uso económico y remuneración a los factores, ha seguido, en general, las recomendaciones del "Sistema de Cuentas Nacionales 1993" (SCN93) elaborado por los organismos internacionales especializados. A continuación se presentan algunos de los conceptos y definiciones más importantes.

Año base: el año base de las nuevas cuentas nacionales a precios constantes es 1993.

Criterios de valorización: al nivel de los sectores, las mediciones son a precios de productor sin el impuesto al valor agregado (IVA). En consecuencia, no se incluyen los márgenes de comercialización y fletes asociados a la compra y venta de bienes y servicios, los que aparecen consignados en su correspondiente sector por separado.

Variables objeto de medición. Se incluyen mediciones de las siguientes variables económicas siguiendo las especificaciones que a continuación se detallan:

PRODUCTO INTERNO BRUTO (PIB). El saldo contable de la cuenta de producción, el Valor Agregado Bruto (VAB) se define como el valor de la producción menos el valor del consumo intermedio, y es una medida de la contribución al PIB hecha por una unidad de producción, industria o sector. El PIB es igual a la suma de los valores agregados brutos de todas las unidades institucionales residentes dedicadas a la producción. El VAB es la fuente de la que provienen los ingresos primarios generados en la producción e incluye los siguientes conceptos: remuneraciones a los asalariados,

excedente bruto de explotación, impuestos sobre los productos (excepto el IVA), Impuesto al Valor Agregado (IVA) e impuestos a la importación.

DEMANDA FINAL. Incluye el valor de las ventas de bienes y servicios que no quedan incorporados en el proceso de producción. En ese sentido, la apertura utilizada es la siguiente:

CONSUMO PRIVADO. Mide el valor de los bienes y servicios de producción nacional y las importaciones del período, de productos terminados destinados al consumo de las familias.

CONSUMO PÚBLICO. El Valor Bruto de Producción (VBP) de las actividades desarrolladas por el sector público, es asignado al consumo final del gobierno nacional y de los gobiernos provinciales y municipales.

INVERSIÓN INTERNA BRUTA FIJA (IIBF). Mide el valor de los bienes y servicios de producción nacional e importados durante el período, destinados a la incorporación de activos fijos por parte de las empresas y de las familias.

EXPORTACIONES. Incluye el valor de los bienes y servicios producidos internamente, adquiridos por no residentes durante el período de referencia.

IMPORTACIONES. Las importaciones han sido procesadas con el máximo nivel de desagregación a precios CIF más todos los impuestos, excepto el IVA, que deben ser abonados para la libre circulación de la mercadería en el territorio nacional (tasa de estadística, aranceles de importación, otros gastos de aduana, etc.). En consecuencia, quedan valuadas a precios nacionalizados en la frontera de nuestro país.

Cuadro 1. Estimación del Producto Interno Bruto. Valores trimestrales y variaciones porcentuales (millones de pesos a precios de 1993)

Concepto	Año 2004 *					Año 2005 *		
	Total	1°	2°	3°	4°	1°	2°	3°
PIB a precios de mercado	279.141	254.330	284.376	284.392	293.467	274.595	313.927	310.420
Variación porcentual anual	9,0	11,3	7,1	8,7	9,3	8,0	10,4	9,2
Más: IVA e impuestos a las importaciones	18.970	18.472	17.703	19.072	20.631	21.241	21.015	21.781
VAB a precios de productor	260.172	235.859	266.672	265.320	272.836	253.353	292.912	288.639
Variación porcentual anual	8,5	10,5	6,6	8,2	8,9	7,4	9,8	8,8
Sectores productores de bienes ¹	90.438	81.350	96.259	91.308	92.836	87.124	108.525	99.382
Variación porcentual anual	10,5	16,3	7,3	9,6	9,9	7,1	12,7	8,8
Sectores productores de servicios ¹	171.967	156.708	172.758	176.154	182.248	168.659	187.044	191.801
Variación porcentual anual	6,8	6,6	5,4	7,0	8,2	7,6	8,3	8,9
Menos: SIFMI ²	2.233	2.199	2.345	2.142	2.247	2.430	2.657	2.543

¹ A precios de productor, registro IVA neto.

² Servicios de intermediación financiera medidos indirectamente que recaen sobre las actividades productivas no financieras.

Nota: los totales por suma pueden no coincidir por redondeos en las cifras parciales.

Cuadro 2. Oferta y Demanda Globales. Valores trimestrales y variaciones porcentuales (millones de pesos a precios de 1993)

Concepto	Año 2004 *					Año 2005 *		
	Total	1°	2°	3°	4°	1°	2°	3°
Producto Interno Bruto a precios de mercado	279.141	254.330	284.376	284.392	293.467	274.595	313.927	310.420
Variación porcentual anual	9,0	11,3	7,1	8,7	9,3	8,0	10,4	9,2
Importaciones de Bienes y Servicios	28.551	26.292	27.230	29.858	30.826	30.410	35.330	35.186
Variación porcentual anual	40,1	55,8	42,5	38,2	28,9	15,7	29,7	17,8
Oferta y Demanda Globales	307.693	280.622	311.605	314.250	324.293	305.004	349.257	345.606
Variación porcentual anual	11,3	14,3	9,5	11,0	10,9	8,7	12,1	10,0
Consumo Privado	183.906	171.056	183.635	187.558	193.374	184.976	203.729	204.322
Variación porcentual anual	9,5	11,7	8,3	8,9	9,4	8,1	10,9	8,9
Discrepancia Estadística ¹	1.304	3.533	6.022	- 1.455	- 2.886	982	3.431	- 6.547
Consumo Público	35.247	29.591	36.310	37.029	38.056	31.239	38.281	39.529
Variación porcentual anual	2,7	0,8	- 0,8	4,1	6,5	5,6	5,4	6,7
Inversión Interna Bruta Fija	49.280	41.571	47.908	51.702	55.936	47.159	59.863	63.630
Variación porcentual anual	34,4	50,3	36,8	33,6	23,6	13,4	25,0	23,1
Exportaciones de Bienes y Servicios	37.957	34.870	37.730	39.416	39.813	40.648	43.953	44.672
Variación porcentual anual	8,1	7,7	- 0,2	9,2	16,5	16,6	16,5	13,3

¹ Incluye variación de existencias.

Nota: los totales por suma pueden no coincidir por redondeos en las cifras parciales.

**Cuadro 3. Inversión Interna Bruta Fija. Valores trimestrales y variaciones porcentuales
(millones de pesos a precios de 1993)**

Concepto	Año 2004 *					Año 2005 *		
	Total	1°	2°	3°	4°	1°	2°	3°
Inversión Interna Bruta Fija	49.280	41.571	47.908	51.702	55.936	47.159	59.863	63.630
Variación porcentual anual	34,4	50,3	36,8	33,6	23,6	13,4	25,0	23,1
Construcción	31.037	26.152	30.555	32.262	35.181	29.192	36.495	39.671
Variación porcentual anual	25,8	37,6	28,5	22,8	18,7	11,6	19,4	23,0
Equipo durable de producción	18.242	15.419	17.354	19.441	20.755	17.967	23.368	23.959
Variación porcentual anual	52,2	78,2	54,4	56,2	33,0	16,5	34,7	23,2
Nacional	8.924	7.463	9.005	9.199	10.028	8.202	10.295	10.488
Variación porcentual anual	22,7	30,0	25,9	27,5	11,8	9,9	14,3	14,0
Importado	9.319	7.956	8.349	10.242	10.728	9.765	13.072	13.471
Variación porcentual anual	97,7	173,5	104,2	96,0	61,7	22,7	56,6	31,5
Maquinaria y equipo	12.706	10.112	12.063	13.450	15.199
Variación porcentual anual	41,7	57,1	44,5	45,7	28,1
Nacional	6.688	5.607	6.568	6.872	7.706	5.834	7.229	7.494
Variación porcentual anual	18,5	23,4	17,7	23,8	11,8	4,0	10,1	9,1
Importado	6.018	4.506	5.494	6.578	7.493
Variación porcentual anual	80,8	137,8	98,3	78,7	50,8
Material de transporte	5.536	5.307	5.291	5.991	5.557
Variación porcentual anual	83,6	139,8	83,0	86,4	48,5
Nacional	2.235	1.856	2.437	2.327	2.322	2.368	3.066	2.993
Variación porcentual anual	37,2	55,0	55,0	39,5	11,8	27,6	25,8	28,6
Importado	3.301	3.451	2.854	3.664	3.235
Variación porcentual anual	138,1	240,0	116,5	137,0	94,3

Nota: los totales por suma pueden no coincidir por redondeos en las cifras parciales.

**Cuadro 4. Estimación del Producto Interno Bruto. Valores trimestrales
(millones de pesos a precios de 1993)**

Categoría de tabulación ¹	Concepto	Año 2004 *					Año 2005 *		
		Total	1°	2°	3°	4°	1°	2°	3°
	PIB a precios de mercado	279.141	254.330	284.376	284.392	293.467	274.595	313.927	310.420
Más	Impuesto al valor agregado	15.776	15.716	14.482	15.735	17.172	17.844	16.901	17.775
	Impuesto a las importaciones	3.193	2.756	3.221	3.337	3.458	3.398	4.114	4.006
	VAB a precios de productor	260.172	235.859	266.672	265.320	272.836	253.353	292.912	288.639
	Sectores productores de bienes²	90.438	81.350	96.259	91.308	92.836	87.124	108.525	99.382
A	Agricultura, ganadería, caza y silvicultura	15.224	12.694	22.578	12.954	12.668	13.887	28.135	13.514
B	Pesca	354	345	497	291	284	293	427	192
C	Explotación de minas y canteras	5.078	4.994	5.079	5.059	5.178	4.878	5.146	5.056
D	Industria manufacturera	46.977	42.655	46.242	49.249	49.761	45.201	49.852	53.194
E	Suministro de electricidad, gas y agua	8.183	7.896	8.156	8.454	8.228	8.307	8.575	8.986
F	Construcción	14.623	12.766	13.708	15.301	16.717	14.559	16.390	18.440
	Sectores productores de servicios²	171.967	156.708	172.758	176.154	182.248	168.659	187.044	191.801
G	Comercio mayorista y minorista y reparaciones	35.050	31.612	36.205	35.090	37.294	34.813	39.541	38.473
H	Hoteles y restaurantes	6.978	7.366	6.319	6.839	7.388	7.970	6.880	7.321
I	Transporte, almacenamiento y comunicaciones	25.370	22.777	25.004	25.681	28.019	25.957	29.324	29.549
J	Intermediación financiera	10.150	9.773	10.287	10.062	10.479	11.080	11.936	12.060
K	Actividades inmobiliarias, empresariales y de alquiler	40.364	38.502	39.382	41.568	42.002	39.743	40.691	44.106
LyQ	Administración pública, defensa y organizaciones extraterritoriales	14.415	14.141	14.182	14.708	14.630	14.515	14.645	15.330
MyN	Enseñanza, servicios sociales y de salud	23.695	19.002	25.263	25.638	24.876	19.764	26.235	26.857
OyP	Otras actividades de servicios: comunitarias, sociales, personales y servicio doméstico	15.945	13.536	16.117	16.568	17.558	14.818	17.793	18.106
Menos	SIFMI³	2.233	2.199	2.345	2.142	2.247	2.430	2.657	2.543

¹ Corresponde a la Clasificación Internacional Industrial Uniforme (CIIU) revisión 3.

² A precios de productor, registro IVA neto.

³ Servicios de intermediación financiera medidos indirectamente, que recaen sobre las actividades productivas no financieras.

Nota: los totales por suma pueden no coincidir por redondeos en las cifras parciales.

**Cuadro 5. Estimación del Producto Interno Bruto. Valores trimestrales
(millones de pesos a precios corrientes)**

Categoría de tabulación ¹	Concepto	Año 2004 *					Año 2005 *		
		Total	1°	2°	3°	4°	1°	2°	3°
	PIB a precios de mercado	447.643	392.817	474.213	452.080	471.464	456.764	552.412	542.367
Más	Impuesto al valor agregado	32.087	28.926	31.696	34.953	32.772	34.324	37.987	40.392
	Impuesto a las importaciones	3.250	2.705	3.121	3.547	3.629	3.208	3.725	4.132
	VAB a precios de productor	412.306	361.186	439.396	413.580	435.063	419.232	510.700	497.843
	Sectores productores de bienes²	190.716	162.584	219.413	187.022	193.843	185.882	245.603	219.398
A	Agricultura, ganadería, caza y silvicultura	41.886	31.878	77.394	30.972	27.301	32.102	77.338	36.101
B	Pesca	1.262	1.240	1.558	1.255	997	1.412	2.625	1.081
C	Explotación de minas y canteras	23.542	20.104	21.176	25.330	27.556	24.991	25.980	32.085
D	Industria manufacturera	99.793	88.876	95.911	103.998	110.386	100.954	108.691	115.280
E	Suministro de electricidad, gas y agua	6.969	6.345	6.458	7.359	7.712	8.398	7.937	9.617
F	Construcción	17.264	14.141	16.917	18.108	19.891	18.024	23.032	25.235
	Sectores productores de servicios²	223.659	200.919	222.019	228.528	243.170	235.789	267.794	281.970
G	Comercio mayorista y minorista y reparaciones	48.453	42.527	48.834	48.614	53.837	49.381	59.774	58.535
H	Hoteles y restaurantes	9.936	10.825	8.326	9.535	11.057	13.595	10.604	11.802
I	Transporte, almacenamiento y comunicaciones	37.524	33.684	38.501	38.369	39.541	41.021	47.104	44.777
J	Intermediación financiera	17.044	16.970	17.222	16.957	17.026	18.524	20.969	23.478
K	Actividades inmobiliarias, empresariales y de alquiler	45.987	43.434	44.145	46.861	49.507	47.752	49.540	56.527
LyQ	Administración pública, defensa y organizaciones extraterritoriales	21.338	19.417	21.106	21.629	23.201	23.806	25.858	27.374
MyN	Enseñanza, servicios sociales y de salud	27.100	20.817	28.191	29.215	30.178	25.670	34.345	37.845
OyP	Otras actividades de servicios: comunitarias, sociales, personales y servicio doméstico	16.278	13.245	15.695	17.348	18.823	16.041	19.601	21.633
Menos	SIFMI³	2.068	2.317	2.036	1.970	1.949	2.439	2.696	3.525

¹ Corresponde a la Clasificación Internacional Industrial Uniforme (CIIU) revisión 3.

² A precios de productor, registro IVA neto.

³ Servicios de intermediación financiera medidos indirectamente que recaen sobre las actividades productivas no financieras.

Nota: los totales por suma pueden no coincidir por redondeos en las cifras parciales.

Cuadro 6. Oferta y Demanda Globales. Valores trimestrales e Índice de precios implícitos (millones de pesos a precios corrientes). Variación porcentual respecto a igual período del año anterior

Concepto	Año 2004 *					Año 2005 *		
	Total	1°	2°	3°	4°	1°	2°	3°
Producto Interno Bruto a precios de mercado	447.643	392.817	474.213	452.080	471.464	456.764	552.412	542.367
Variación porcentual anual	9,2	7,9	10,9	10,0	8,1	7,7	5,5	9,9
Importaciones de Bienes y Servicios ²	81.324	68.106	77.248	87.785	92.159	85.522	104.319	104.424
Variación porcentual anual	8,7	- 1,3	10,0	13,0	12,1	8,6	4,1	0,9
Oferta y Demanda Globales	528.968	460.923	551.461	539.865	563.623	542.286	656.731	646.791
Variación porcentual anual	10,7	8,5	12,3	12,1	9,8	8,2	6,3	8,9
Consumo Privado	281.189	252.224	295.795	284.883	291.854	290.046	342.216	330.887
Variación porcentual anual	8,1	10,4	10,1	7,6	4,8	6,3	4,3	6,6
Discrepancia Estadística ¹	- 910	- 92	4.413	- 4.896	- 3.067	554	5.279	- 7.912
Consumo Público	49.826	41.685	50.209	51.752	55.656	51.460	62.076	67.677
Variación porcentual anual	12,8	13,5	15,2	14,1	8,7	16,9	17,3	22,5
Inversión Interna Bruta Fija	85.800	71.866	82.186	89.813	99.337	88.857	112.162	117.931
Variación porcentual anual	12,2	8,0	12,0	14,7	13,0	9,0	9,2	6,7
Exportaciones de Bienes y Servicios ²	113.063	95.239	118.856	118.314	119.844	111.369	134.998	138.208
Variación porcentual anual	11,4	- 1,3	21,4	15,5	9,4	0,3	- 2,5	3,1

¹ Incluye variación de existencias.

² Los precios implícitos de la Oferta y Demanda Globales, a diferencia de otros índices, se elaboran con índices Paasche, es decir miden una canasta de bienes y servicios de ponderaciones móviles. Por lo tanto, cuando se realizan comparaciones respecto a un período distinto de la base (1993), la variación de precios resultante se verá afectada por los cambios en la composición de la canasta de bienes y servicios considerada en cada período.

Nota: Los totales por suma pueden no coincidir por redondeos en las cifras parciales.

Cuadro 7. Inversión Interna Bruta Fija. Valores trimestrales e Índice de precios implícitos (millones de pesos a precios corrientes). Variación porcentual respecto a igual período del año anterior

Concepto	Año 2004 *					Año 2005 *		
	Total	1°	2°	3°	4°	1°	2°	3°
Inversión Interna Bruta Fija	85.800	71.866	82.186	89.813	99.337	88.857	112.162	117.931
Variación porcentual anual	12,2	8,0	12,0	14,7	13,0	9,0	9,2	6,7
Construcción	50.522	42.294	50.542	52.326	56.928	53.892	68.243	72.004
Variación porcentual anual	13,7	8,4	13,4	15,7	15,8	14,2	13,0	11,9
Equipo durable de producción	35.278	29.572	31.644	37.486	42.409	34.965	43.919	45.927
Variación porcentual anual	7,4	4,2	8,2	10,1	7,5	1,5	3,1	- 0,6
Nacional	15.511	11.788	15.071	15.816	19.369	14.273	18.443	18.952
Variación porcentual anual	7,1	- 0,5	7,6	9,2	11,1	10,2	7,0	5,1
Importado	19.767	17.784	16.573	21.670	23.040	20.692	25.477	26.974
Variación porcentual anual	2,2	- 4,5	3,8	5,9	1,4	- 5,2	- 1,8	- 5,4
Maquinaria y equipo	24.366	19.218	22.157	25.829	30.261
Variación porcentual anual	8,5	5,9	10,1	10,6	7,7
Nacional	11.336	8.583	10.868	11.643	14.248	9.942	12.837	13.211
Variación porcentual anual	8,5	0,0	8,5	10,9	12,7	11,3	7,3	4,1
Importado	13.031	10.635	11.289	14.187	16.013
Variación porcentual anual	2,3	- 2,8	4,9	5,2	0,0
Material de transporte	10.912	10.353	9.488	11.657	12.148
Variación porcentual anual	3,9	- 1,2	3,4	8,3	5,9
Nacional	4.176	3.205	4.204	4.173	5.121	4.331	5.606	5.741
Variación porcentual anual	1,9	- 4,3	3,6	3,8	6,9	5,9	6,0	6,9
Importado	6.736	7.149	5.284	7.484	7.027
Variación porcentual anual	3,4	- 4,9	1,9	9,1	5,2

Nota: los precios implícitos de la Inversión Bruta Fija, a diferencia de otros índices, se elaboran con índices Paasche, es decir miden una canasta de bienes y servicios de ponderaciones móviles. Por lo tanto, cuando se realizan comparaciones respecto a un período distinto de la base (1993), la variación de precios resultante se verá afectada por los cambios en la composición de la canasta de bienes y servicios considerada en cada período. Los totales por suma pueden no coincidir por redondeos en las cifras parciales.

Cuadro 8. Oferta y Demanda Globales.
Valores trimestrales e Índice de precios implícitos, base 1993=100

Período		Oferta Global		Demanda Global			
Año	Trimestre	PIB a precios de mercado	Importaciones	Consumo Privado	Consumo Público	Inversión Interna Bruta Fija	Exportaciones
2000 *		102,9	95,4	102,4	107,7	93,0	99,6
2001 *		101,8	92,5	102,1	106,8	91,3	96,4
2002 *		132,9	270,1	124,6	113,1	140,9	261,3
2003 *		146,8	262,0	141,4	125,3	155,2	267,4
2004 *		160,4	284,8	152,9	141,4	174,1	297,9
	1°	154,5	259,0	147,5	140,9	172,9	273,1
	2°	166,8	283,7	161,1	138,3	171,5	315,0
	3°	159,0	294,0	151,9	139,8	173,7	300,2
	4°	160,7	299,0	150,9	146,2	177,6	301,0
2005 *							
	1°	166,3	281,2	156,8	164,7	188,4	274,0
	2°	176,0	295,3	168,0	162,2	187,4	307,1
	3°	174,7	296,8	161,9	171,2	185,3	309,4

Nota: los totales por suma pueden no coincidir por redondeo en las cifras parciales.

Cuadro 9. Estimador Mensual de Actividad Económica, base 1993=100.
Precios de mercado de 1993. Números índice y variaciones porcentuales

Período	Índice Serie Original 1993=100	Variación % respecto a igual período del año anterior	Índice Serie Desestacionalizada 1993=100	Variación % respecto al mes anterior	Índice Serie Tendencia-Ciclo 1993=100	Variación % respecto al mes anterior
2000	116,8	- 0,8	///	///	///	///
2001	111,6	- 4,4	///	///	///	///
2002	99,5	- 10,9	///	///	///	///
2003	108,3	8,8	///	///	///	///
2004	118,0	9,0	///	///	///	///
Nov	125,1	10,8	122,7	1,4	122,2	0,7
Dic	127,2	9,8	123,6	0,8	123,0	0,7
2005						
Ene	109,2	8,5	123,6	0,0	123,8	0,7
Feb	111,5	8,1	124,0	0,4	124,6	0,7
Mar	127,6	7,4	125,0	0,8	125,5	0,7
Abr	131,0	11,5	126,7	1,4	126,4	0,7
May	136,2	11,4	127,4	0,6	127,4	0,8
Jun	131,0	8,3	127,4	0,0	128,4	0,8
Jul	130,6	7,8	128,6	1,0	129,4	0,8
Ago	132,0	10,6	130,9	1,8	130,3	0,8
Sep	131,2	9,1	131,1	0,2	131,3	0,7
Oct	131,3	9,5	132,2	0,8	132,2	0,7
Nov	136,6	9,1	133,4	0,9	133,1	0,6

Nota: la conciliación de los valores del estimador mensual y el trimestral obliga, como es habitual, a realizar una revisión completa de las series desde enero de 1993. Las series original, desestacionalizada y tendencia – ciclo han sido corregidas desde enero de 1993. Los documentos que presentan la adopción del programa X12 – ARIMA y la metodología de desestacionalización en las series ajustadas estacionalmente, y las modificaciones introducidas en los métodos de ajuste de la serie original mensual a la trimestral pueden ser consultados en: http://www.indec.gov.ar/secpro/dir_cn/desestacionalizacion/doc2.htm, http://www.indec.gov.ar/secpro/dir_cn/desestacionalizacion/doc5.htm y http://www.indec.gov.ar/secpro/dir_cn/desestacionalizacion/doc3.htm, respectivamente. Las series original, desestacionalizada y de tendencia – ciclo del período enero 1993 – octubre 2005 pueden ser consultadas en http://www.indec.gov.ar/secpro/dir_cn/documentos/mensual.xls. Las series completas pueden ser consultadas en http://www.indec.gov.ar/secpro/dir_cn/documentos/mensual.xls.

Anexo

Información para la actualización de los precios de contratos de obra pública

En este anexo se incluyen indicadores requeridos por el Decreto 1295/2002, que establece la metodología para la redeterminación periódica de los precios de contratos de obra pública en base a información producida por el INDEC. Asimismo, se incluye información que requiere el Decreto 634/2003, referido a ampliaciones de transporte de energía eléctrica en alta tensión y por distribución troncal.

Evaluación de la representatividad de los indicadores: La información publicada por el INDEC contiene descripciones similares para denominar a algunos indicadores del Índice del Costo de la Construcción en el Gran Buenos Aires (ICC-GBA) y a otros correspondientes al Índice de Precios Internos Básicos al por Mayor (IPIB). Por tal razón se exponen las diferencias básicas que permitirán a los usuarios utilizar los datos teniendo en cuenta las características diferenciales existentes.

- **Objetivos.** El ICC-GBA, mide la evolución del costo de la construcción privada de edificios destinados a vivienda en la Ciudad de Buenos Aires y los 24 partidos del conurbano bonaerense. El IPIB mide la evolución de los precios a los que el productor y/o importador vende sus productos en el mercado interno.

- **Precios relevados.** El ICC-GBA toma los precios de venta de distribuidores, sin IVA, que incluyen un margen de comercialización y transporte implícito. El IPIB releva los precios a los que el productor y/o importador vende sus productos sin impuestos.

- **Muestra de informantes.** La muestra de informantes por producto del ICC-GBA es mayor que la utilizada para el IPIB, debido a la naturaleza de los precios que se relevan. El ICC-GBA obtiene precios de diversos informantes (distribuidores) para un mismo material, mientras que el IPIB realiza un compendio de productos similares para los cuales la cantidad de informantes (fabricantes) es reducida.

- **Desagregación de los índices.** En el ICC-GBA se exponen los índices elementales con mayor nivel de detalle en la descripción, mientras que en el IPIB los índices publicados corresponden a productos más genéricos que agrupan precios de artículos similares de los distintos productores.

- **Finalmente,** cabe destacar que tanto en el ICC-GBA como en el IPIB, los precios corresponden, en general, a los vigentes el decimoquinto día del mes (o el primer día hábil siguiente) para transacciones de contado.

Índice de Precios al Consumidor del Gran Buenos Aires (IPC-GBA), base 1999=100

Decreto 1295/2002 Artículo 15 inciso	Insumos	INDEC INFORMA Cuadro y apertura	Apertura IPC-GBA	2001	2005												2006
				Dic	Ene	Feb	Mar	Abr	May	Jun	Jul	Ago	Sep	Oct	Nov	Dic	Ene
l)	Transportes	Cuadro 4 Apertura 6	Transporte	100,94	146,68	147,17	148,67	149,72	150,82	151,69	153,00	154,37	155,03	155,78	156,42	158,37	160,11

Sistema de Índices de Precios Mayoristas (SIPM), base 1993=100

Índice de Precios Internos Básicos al por mayor (IPIB)

Decreto 1295/2002 Artículo 15 inciso	Insumos	INDEC INFORMA Cuadro y rama de apertura	Descripción de la apertura IPIB	2001	2005													2006
				Dic	Ene	Feb	Mar	Abr	May	Jun	Jul	Ago	Sep	Oct	Nov	Dic*	Ene*	
Nacionales																		
e)	Productos químicos	3.2 / 24	Sustancias y productos químicos	111,25	262,12	263,94	263,91	265,90	264,95	265,19	263,99	264,82	266,83	272,76	277,98	279,98	280,69	
i)	Motores eléctricos y equipos de aire acondicionado	3.2 / 31	Máquinas y aparatos eléctricos	82,60	249,92	248,22	255,21	258,36	259,20	259,24	259,30	263,49	269,00	278,05	286,57	287,74	293,32	
k)	Asfaltos, combustibles y lubricantes	3.2 / 23	Productos refinados del petróleo	120,95	372,47	373,22	377,02	377,33	379,75	378,55	380,13	382,13	382,93	388,63	392,08	389,83	391,00	
t)	Medidores de caudal	3.2 / 292	Máquinas de uso especial	102,51	243,91	250,89	252,02	251,90	252,86	253,75	255,00	258,05	261,47	263,82	266,71	268,44	270,80	
w)	Membrana impermeabilizante	3.2 / 252	Productos de plástico	104,91	253,92	249,67	249,80	249,77	250,23	248,31	247,41	245,33	247,69	254,02	258,84	260,35	259,44	
Importados																		
j)	Equipo-Amortización de equipo	3.2 / 29	Máquinas y equipos	86,98	201,91	200,03	201,18	201,25	201,16	199,75	198,79	199,86	201,39	202,99	203,01	205,89	207,32	

Índice de Precios Internos Básicos al por mayor (IPIB). Mayor desagregación disponible

Clasificación CIU-3 ¹	Código CPC ²	Descripción	2001		2005											2006	
			Dic	Ene	Feb	Mar	Abr	May	Jun	Jul	Ago	Sep	Oct	Nov	Dic	Ene*	
Nacional																	
2811	42120-1	Aberturas de aluminio	113,41	232,87	232,87	232,77	235,25	235,06	235,52	235,38	243,08	235,04	249,89	253,60	258,00	258,47	
2811	42120-2	Aberturas de chapa de hierro	122,20	311,22	316,88	316,88	321,10	321,10	321,10	349,07	349,07	330,13	333,68	342,77	342,69	350,30	
2699	37910-1	Abrasivos (en rueda, discos y hojas)	98,92	218,80	218,80	218,80	218,80	218,80	225,69	225,69	238,50	238,50	238,50	238,50	238,50	242,50	
2893	42921-4	Abrazaderas (para autopartes y otros usos)	111,00	225,77	225,77	232,38	232,38	232,38	236,14	237,13	237,13	239,38	239,38	239,04	242,37	242,37	
2922	44251-1	Accesorio para máquinas herramientas (de corte y tornos)	95,02	302,68	302,68	315,01	315,01	315,01	315,02	331,56	331,56	331,56	340,51	340,51	340,51	340,51	
2893	42922-1	Accesorios para herramientas (brocas y fresas)	108,05	217,52	221,07	221,07	224,99	233,59	233,59	233,59	240,99	244,63	245,04	252,12	253,25	253,25	
2320	33380-1	Aceites lubricantes	98,22	226,43	228,57	231,66	231,66	234,33	234,43	235,73	233,85	237,04	241,15	251,55	253,97	256,75	
3420	49229-1	Acoplados	84,26	205,28	205,28	205,28	209,14	209,14	209,14	209,14	209,14	214,64	214,64	214,64	218,66	224,59	
3140	46420-1	Acumuladores eléctricos	86,86	258,80	258,80	270,44	270,44	275,00	275,00	275,00	279,30	279,30	279,30	279,30	279,30	298,71	
2710	41263-1	Alambres de acero	106,09	464,03	464,03	464,03	464,03	464,03	464,03	464,03	464,03	464,03	464,03	464,03	464,03	464,03	
2710	41241-1	Alambrones de hierro	105,69	393,28	393,28	393,28	393,28	393,28	393,28	393,28	393,28	393,28	393,28	393,28	393,28	393,28	
2922	44216-1	Amoladoras	89,14	163,64	163,64	163,64	163,64	167,00	167,00	169,07	169,07	169,07	185,47	189,67	189,67	203,46	
1410	15400-1	Arcillas	100,70	184,13	182,45	183,89	184,04	184,29	184,27	184,76	185,28	187,08	187,60	187,60	187,60	187,60	
1410	15310-1	Arenas	103,27	287,05	291,50	292,60	292,60	292,60	292,58	293,68	293,68	298,40	323,15	324,56	323,04	327,35	
2691	37210-1	Artefactos sanitarios	68,49	112,19	112,19	112,19	112,19	116,58	119,93	119,93	119,93	124,80	124,80	124,80	128,31	132,09	
2695	37540-2	Artículos pretensados	102,77	193,96	194,99	202,05	202,05	202,05	202,05	202,05	202,05	202,05	208,74	208,74	208,74	216,50	
3410	49113-1	Automóviles	82,49	182,72	183,62	185,61	188,49	204,52	197,35	198,29	203,39	206,16	209,09	209,75	210,41	213,00	
2519	36270-1	Autopartes de goma	104,14	275,58	276,99	277,84	284,87	284,71	286,66	286,66	286,66	294,01	296,30	299,77	302,12	302,26	
3150	46539-1	Balastos	74,28	233,96	224,45	224,50	223,53	223,36	227,84	227,73	227,48	237,16	240,44	241,08	246,71	223,21	
2693	37370-1	Baldosas cerámicas	74,25	142,46	142,46	141,95	141,95	150,25	150,45	152,61	152,61	153,63	158,94	160,22	160,22	166,53	
2422	35110-4	Barnices y protectores para madera	102,65	272,20	272,20	274,30	278,71	280,18	282,08	288,26	288,69	288,69	288,69	289,21	295,74	295,87	
2710	41261-1	Barras de hierro y acero	78,32	263,34	263,34	263,34	263,34	263,34	263,34	263,34	263,34	263,33	263,33	263,34	263,34	263,34	
2520	36490-6	Bolsas de plástico	110,66	299,74	297,10	298,77	298,18	297,23	290,76	291,92	284,88	285,86	318,48	327,33	322,60	320,98	
2899	42944-1	Bulones	76,49	242,20	245,85	245,85	245,85	245,85	247,19	247,19	247,19	248,00	248,00	251,65	251,65	251,65	
2813	42320-1	Calderas (a gas y fuel oil)	109,18	347,01	347,01	346,26	360,58	369,55	369,55	369,55	379,37	384,53	382,70	382,70	390,51	395,65	
2694	37420-1	Cales	101,58	213,82	215,09	219,28	220,11	220,11	223,65	223,65	223,65	223,65	225,44	230,57	234,85	235,42	
3410	49115-2	Camiones y sus chasis	124,58	455,53	456,91	473,70	473,70	473,70	509,82	515,25	522,02	526,54	529,82	531,37	531,37	544,38	
2520	36320-3	Caños y tubos de polietileno	193,96	287,89	287,89	287,89	287,89	287,89	238,49	238,49	238,49	238,49	238,49	284,28	284,28	284,28	
2520	36320-2	Caños y tubos de polipropileno	107,49	230,06	230,06	230,06	230,06	230,06	230,06	230,06	230,06	230,06	230,06	230,06	230,06	230,06	
2520	36320-1	Caños y tubos de PVC	116,09	217,27	220,21	220,21	227,40	227,40	227,40	227,40	227,40	227,40	227,40	239,82	247,68	247,68	
3120	46220-1	Capacitores electrolíticos	96,44	193,18	191,38	191,60	191,28	190,86	190,43	190,43	190,96	191,38	196,37	189,19	197,74	197,74	
2413	34800-1	Cauchos sintéticos	108,16	437,52	475,65	478,40	478,93	474,83	472,38	469,10	476,76	477,44	501,59	516,06	528,21	513,55	
2694	37440-1	Cemento portland	111,68	281,90	281,90	281,90	282,20	282,20	282,20	282,20	282,20	282,20	282,40	282,40	282,40	282,40	
2899	42992-1	Cerraduras	103,12	181,41	184,97	185,81	185,81	185,81	192,14	193,16	193,16	194,20	209,58	210,33	223,42	223,37	
2899	42999-2	Chapas metálicas	85,46	296,95	294,83	295,88	295,26	295,47	293,89	293,12	289,22	291,53	295,53	295,83	300,95	304,00	
2899	42944-2	Clavos	102,52	410,04	410,04	410,04	410,04	410,04	410,04	410,04	410,04	410,04	410,04	410,04	410,04	410,04	
2912	43230-1	Compresores y sus repuestos	99,92	174,42	174,42	184,55	190,60	190,60	190,60	197,46	197,46	200,42	205,43	205,70	205,88	221,80	
3130	46340-1	Conductores eléctricos	86,93	374,20	370,30	386,90	396,55	394,80	390,28	391,02	400,80	411,94	420,95	443,25	459,03	474,97	
2519	36270-2	Correas de goma con refuerzo textil	100,57	177,68	177,68	172,73	172,73	172,73	172,73	172,73	172,73	180,00	180,00	180,00	180,00	180,00	
2811	42190-2	Cortinas de aluminio	86,02	211,54	215,07	211,52	217,42	217,42	221,92	221,92	221,92	221,92	221,92	234,64	234,65	234,65	
2520	36990-2	Cortinas de enrollar de PVC	101,33	216,63	194,06	194,06	194,06	194,06	194,06	194,06	194,06	194,06	198,30	201,86	205,08	205,08	
2022	31600-1	Cortinas de madera	104,73	292,06	291,05	299,84	299,50	299,50	299,51	299,17	299,00	299,67	305,88	306,05	318,58	320,14	
2221	32600-1	Cuadernos y blocks	114,84	188,27	188,27	188,27	188,27	188,27	191,29	196,99	203,65	203,65	203,65	205,68	212,65	212,65	
2511	36111-3	Cubiertas agrícolas	108,83	353,29	352,85	355,10	355,10	355,10	352,34	340,55	340,59	340,59	340,59	356,34	364,32	364,32	
2511	36111-2	Cubiertas convencionales	98,42	279,10	280,12	281,19	281,19	281,19	281,19	279,58	279,58	279,58	279,58	287,32	294,28	294,26	
2511	36111-1	Cubiertas radiales	84,62	210,35	209,09	210,26	210,26	210,26	210,26	211,78	211,78	211,78	211,78	219,23	226,54	226,58	

(sigue)

Índice de Precios Internos Básicos al por mayor (IPIB). Mayor desagregación disponible (continuación)

Clasificación CIU-3 ¹	Código CPC ²	Descripción	2001					2005										2006
			Dic	Ene	Feb	Mar	Abr	May	Jun	Jul	Ago	Sep	Oct	Nov	Dic	Ene *		
2893	42921-1	Cucharas de albañil	104,83	207,94	218,36	218,34	218,36	218,36	218,36	218,36	218,36	224,07	224,07	224,07	228,90	242,07	255,91	
2413	34800-2	Dispersiones de caucho (pegamentos)	93,62	273,73	270,68	268,77	268,49	268,18	267,61	260,11	260,77	261,80	263,57	263,46	265,33	266,68		
3430	49129-1	Elásticos para autos	100,71	189,38	189,38	189,38	192,36	192,36	194,05	194,05	194,05	198,26	198,26	198,26	198,26	198,26	198,26	
2912	43220-1	Electrobombas	89,99	204,77	209,69	210,53	210,53	210,53	210,53	212,25	214,42	217,39	217,39	221,38	222,27	222,27		
2422	35110-1	Enduido para paredes	113,03	273,01	273,01	273,02	291,15	297,38	299,10	310,27	310,27	310,27	310,27	310,27	307,94	313,89	313,89	
4010	17100-1	Energía eléctrica	62,34	108,49	108,21	108,64	109,54	109,54	113,28	114,04	114,08	114,08	113,18	110,21	111,79	111,00		
3430	49129-3	Equipos de transmisión	96,51	317,79	320,91	320,91	327,37	323,56	326,97	326,97	326,97	326,97	334,58	343,53	343,53	305,05		
2422	35110-2	Esmaltes sintéticos	100,37	259,43	260,31	260,32	262,70	268,00	273,27	275,91	276,63	276,63	276,63	277,37	283,86	283,86		
2699	37129-1	Fibras minerales	96,50	199,98	201,15	201,15	201,15	201,15	201,15	202,79	202,79	202,79	202,79	202,79	202,79	215,31		
2520	36490-4	Film de polietileno	125,08	389,11	388,02	388,02	387,20	390,76	387,91	381,04	378,71	384,29	394,55	400,40	404,48	400,01		
2320	33370-1	Fuel oil	144,27	543,97	550,14	564,12	580,56	631,61	626,85	650,80	682,31	688,77	761,62	781,43	740,99	752,41		
1110	12020-1	Gas	105,27	161,55	167,90	171,09	174,01	179,23	181,73	180,58	176,76	168,36	172,02	184,62	195,23	211,02		
2320	33360-1	Gas oil	126,20	431,16	431,16	434,92	434,58	432,17	430,24	430,24	430,08	430,42	431,10	431,10	431,10	431,10		
2320	33410-1	Gases de refinería (butano y propano)	133,04	360,19	352,81	356,06	365,73	368,86	355,84	354,98	332,77	315,57	312,70	358,65	323,37	339,41		
2899	42911-1	Grifería	95,09	213,66	221,64	221,64	224,57	224,57	224,57	226,52	227,82	227,83	232,26	243,80	243,80	243,80		
3110	46113-1	Grupos electrógenos	84,41	225,93	227,97	229,12	227,97	226,81	226,81	225,65	227,39	228,54	231,95	232,51	119,84	119,84		
2893	42921-2	Herramientas de mano (llave, pala, tenaza, etc.)	79,19	163,25	166,82	166,82	170,79	171,48	171,48	171,48	173,44	173,44	178,02	182,22	182,22	189,27		
2699	37990-1	Hidrófugos	125,13	247,14	247,14	247,14	251,05	259,77	259,77	259,77	262,75	262,75	266,23	268,77	268,77	268,77		
2710	41242-1	Hierros redondos	84,35	376,06	376,06	367,44	367,44	367,44	367,44	367,44	367,44	367,44	367,44	367,44	367,44	367,44		
2695	37510-1	Hormigón	69,14	169,06	168,87	169,74	173,47	174,90	178,49	180,09	181,72	182,29	183,88	186,18	186,83	188,36		
2924	44440-1	Hormigoneras	103,78	231,67	231,67	244,87	244,87	244,87	251,01	251,01	251,01	251,01	251,01	251,01	251,01	259,15		
2422	35110-5	Impermeabilizantes	98,77	217,41	217,41	217,66	219,10	220,73	220,73	223,24	224,20	232,24	234,59	248,53	268,25	269,21		
3120	46212-1	Interruptores eléctricos	80,88	147,64	147,32	147,48	147,32	147,24	147,09	147,01	149,30	149,38	149,78	149,54	148,47	138,59		
2320	33340-1	Kerosene	151,62	455,89	455,89	459,60	461,46	461,46	461,46	461,46	461,46	461,30	461,30	461,30	461,30	461,30		
2693	37350-1	Ladrillos huecos	84,44	161,22	161,15	157,53	157,12	157,34	157,53	167,29	168,19	168,20	169,25	172,27	175,25	183,19		
2692	37320-1	Ladrillos refractarios	101,51	154,83	156,77	159,27	159,27	159,27	159,27	166,26	168,70	168,70	171,42	171,42	173,36	187,71		
2720	41532-11	Lingotes de aluminio y sus aleaciones	106,56	362,31	358,58	365,52	376,94	370,62	354,49	346,58	350,69	363,83	369,00	377,95	404,35	414,60		
2720	41532-1	Lingotes y perfiles de aluminio y sus aleaciones	117,75	346,14	343,09	348,42	358,37	360,15	348,81	343,88	347,77	359,26	363,33	370,49	391,31	398,13		
2021	31430-1	Maderas aglomeradas	74,49	190,50	190,53	193,72	193,74	195,44	198,14	201,31	202,90	202,90	202,90	202,90	204,68	205,66		
2010	31100-1	Maderas aserradas	96,60	229,50	234,57	236,45	239,82	239,82	247,67	247,51	247,51	256,04	260,06	262,99	265,20	267,51		
2021	31420-1	Maderas terciadas fenólicas	74,10	190,08	192,36	192,36	194,27	194,27	194,27	194,27	194,27	194,27	194,27	196,66	198,53	198,53		
2021	31420-2	Maderas terciadas no fenólicas	100,80	224,78	229,87	240,77	241,31	241,31	250,56	250,81	250,81	250,81	250,81	258,36	259,94	258,23		
2922	44222-1	Máquinas para carpintería	100,17	168,33	168,33	168,33	179,31	179,31	179,31	179,31	179,31	179,31	179,31	179,31	179,31	200,68		
2924	44427-1	Máquinas viales autopropulsadas	100,00	264,45	263,24	263,89	262,59	262,31	262,54	274,61	274,61	276,60	280,48	282,04	285,29	284,59		
2924	44430-1	Máquinas viales no autopropulsadas	89,10	184,48	184,48	184,48	184,48	184,48	184,48	184,48	184,48	184,48	188,45	188,45	188,45	188,45		
2699	37930-1	Membranas asfálticas	98,11	243,97	245,97	256,77	256,77	269,83	269,83	269,83	270,32	287,65	293,72	291,26	291,26	297,55		
2692	37330-1	Morteros refractarios	104,50	208,24	208,24	208,24	208,24	208,24	208,24	223,39	225,83	225,83	214,89	219,36	223,57	223,57		
2695	37540-1	Mosaicos	96,66	155,06	158,02	158,03	158,27	158,27	158,90	159,92	159,92	164,02	165,68	168,71	168,71	174,59		
2911	43121-1	Motores a explosión de uso industrial	102,30	232,29	232,29	232,29	232,29	235,63	237,05	237,05	242,46	247,70	250,22	250,22	253,41	252,65		
3110	46112-1	Motores eléctricos	92,57	203,30	204,54	206,66	210,24	214,98	214,45	212,42	212,67	214,59	215,73	231,07	226,54	229,92		
3410	43122-1	Motores para vehículos	91,01	190,82	190,82	190,82	190,85	190,85	193,07	193,07	201,60	209,84	209,84	209,84	213,97	213,97		
3591	49911-1	Motos	97,31	162,27	165,28	165,28	169,64	169,64	169,64	169,64	173,85	175,77	175,77	179,75	183,04	183,04		
2320	33310-1	Naftas	118,20	329,36	329,36	331,96	328,85	328,85	328,85	328,85	328,85	328,85	330,14	330,72	330,72	330,72		
2101	32129-1	Papel obra	106,24	232,86	232,86	232,86	232,86	232,86	236,62	241,41	245,61	245,61	245,61	245,61	246,46	246,46		
2699	37990-2	Pegamentos para revestimientos	115,84	187,91	185,73	187,91	187,91	191,82	191,82	191,82	192,69	192,69	194,40	195,31	195,31	195,31		
2710	41251-1	Perfiles de hierro	91,63	388,96	388,96	368,57	366,57	366,57	366,57	368,54	374,34	374,34	374,31	374,31	374,31	375,42		
1110	12010-1	Petróleo crudo	120,84	553,22	582,07	624,10	711,39	688,55	675,29	710,16	753,85	855,44	868,14	797,66	843,35	902,14		

(sigue)

Índice de Precios Internos Básicos al por mayor (IPIB). Mayor desagregación disponible (conclusión)

Clasificación CIIU-3 ¹	Código CPC ²	Descripción	2001		2005												2006	
			Dic	Ene	Feb	Mar	Abr	May	Jun	Jul	Ago	Sep	Oct	Nov	Dic	Ene*		
1410	15320-1	Piedras	91,72	191,62	199,82	199,82	201,32	201,32	201,32	201,32	206,01	214,89	214,48	217,44	217,44	219,27		
2731	41116-1	Piezas fundidas	85,86	251,81	252,40	252,40	252,40	266,25	266,25	274,81	274,81	274,81	290,81	291,86	291,86	282,25		
2899	42999-1	Piletas y mesadas de acero inoxidable	111,28	311,37	311,37	322,38	322,38	321,67	323,74	322,32	324,98	325,63	328,25	336,07	341,99	345,19		
2422	35110-3	Pinturas al látex	104,07	257,45	257,45	257,45	261,13	269,09	272,79	279,24	278,96	279,24	279,24	279,24	284,79	286,65		
2413	34740-6	Plastificantes	113,66	416,14	412,81	393,14	395,30	398,47	391,30	395,98	398,00	395,31	403,69	406,73	407,31	409,73		
2413	34730-1	Polímeros del cloruro de vinilo	61,47	218,46	224,65	225,84	226,20	226,20	228,60	227,23	229,37	229,68	228,96	231,28	232,80	233,63		
2413	34720-1	Polímeros del estireno	99,34	419,78	408,87	408,87	408,87	394,75	381,32	381,32	381,32	380,05	392,73	380,05	379,48	374,29		
2413	34710-1	Polímeros del etileno	116,59	355,51	346,91	337,04	335,49	332,21	319,06	308,31	307,76	308,02	367,39	367,39	366,00	362,51		
2720	41530-1	Productos básicos de aluminio	131,71	193,59	199,28	199,12	206,14	224,20	224,00	227,90	228,33	230,02	229,84	229,12	230,47	259,21		
2720	41510-1	Productos básicos de cobre y latón	85,99	284,70	282,49	282,49	294,07	295,37	295,37	304,61	308,30	313,29	318,66	332,39	352,32	353,59		
2022	31600-2	Puertas placa	87,67	192,78	194,92	199,64	200,49	200,49	202,99	204,74	204,74	206,15	207,37	217,29	215,52	218,58		
3430	49129-2	Radiadores	96,66	159,09	158,95	158,95	158,95	158,95	158,95	158,80	158,80	181,87	181,87	182,81	182,81	184,60		
2413	34740-1	Resinas plásticas	95,67	285,37	284,30	284,65	286,00	287,05	292,67	290,89	291,79	292,42	293,80	297,16	297,18	298,28		
2913	43310-1	Rodamientos	89,62	200,89	198,35	199,24	197,19	197,49	196,01	195,40	196,68	199,17	202,71	202,30	206,95	207,03		
2922	44240-1	Soldadoras eléctricas	83,93	165,80	165,80	171,21	171,21	171,21	168,67	171,21	171,21	171,21	171,21	171,21	171,21	176,66		
2320	33500-1	Subproductos de refinería (carbón de coque y parafina)	115,47	273,20	279,58	280,33	295,20	294,32	293,71	293,16	311,46	313,07	316,48	330,02	337,08	337,25		
2922	44214-1	Taladros	83,23	137,22	137,22	137,22	137,22	150,94	150,94	150,94	150,94	150,94	157,78	157,78	157,78	167,18		
2693	37350-2	Tejas	106,96	265,24	265,24	265,24	265,24	265,24	265,24	267,96	267,96	267,96	270,95	270,94	276,43	279,43		
2899	42943-1	Tejidos de alambre	109,50	369,92	369,92	369,92	382,99	382,99	382,99	387,31	387,31	387,31	387,31	387,31	387,31	387,31		
2520	36990-1	Tejidos plásticos	99,15	234,05	234,05	234,05	234,05	234,05	234,05	234,05	234,64	239,04	239,37	240,57	241,04	241,16		
3110	46121-1	Transformadores	89,03	252,44	257,56	265,93	268,43	282,18	311,53	314,86	318,67	334,74	336,07	350,00	356,86	363,86		
3410	49115-1	Utilitarios	83,29	187,26	188,66	190,67	193,22	195,08	197,72	202,83	209,02	209,78	214,63	217,43	220,12	224,47		
2610	37113-1	Vidrio plano	83,30	204,60	204,60	204,60	204,60	204,60	204,57	204,57	204,57	204,57	204,57	204,57	204,57	204,57		
2610	37199-3	Vidrios laminados	85,66	145,99	145,99	145,99	145,99	145,99	150,11	150,11	150,11	150,11	150,11	150,11	150,11	156,48		
2610	37199-1	Vidrios templados	87,94	139,32	139,32	139,32	139,32	139,32	142,13	142,13	142,13	142,13	142,13	142,13	142,13	148,56		
2610	37199-2	Vidrios térmicos	103,19	224,42	224,42	231,35	231,35	231,35	236,43	236,43	236,43	236,43	236,43	236,43	236,43	244,33		
1410	15200-1	Yesos y piedras calizas	97,26	192,42	192,64	192,76	192,92	195,31	196,90	200,88	200,88	200,94	201,05	203,44	208,04	208,20		
Importado																		
2929	94920-1	Accesorios y repuestos para máquinas de uso especial	86,00	216,45	213,79	215,10	213,60	212,02	208,95	207,61	208,57	210,68	211,84	210,87	216,28	218,11		
2710	91223-1	Aceros aleados	81,67	411,57	411,11	408,97	407,70	399,28	399,06	397,93	398,16	390,91	399,16	393,86	395,82	399,79		
2710	91211-11	Chapas de hierro al silicio	361,15	375,93	339,24	364,78	377,17	402,54	438,01	451,55		
2710	91211-1	Chapas de hierro/acero	99,39	486,52	482,07	498,47	497,38	512,12	516,46	518,04	489,36	501,06	497,56	492,92	510,45	501,69		
2720	91511-1	Cobre	70,26	436,94	437,87	463,81	468,22	457,46	457,46	488,61	499,67	524,82	545,39	556,63	617,27	628,00		
2720	91547-1	Estaño	86,52	335,30	317,75	343,41	322,79	315,57	311,46	308,58	290,22	304,54	278,66	321,48	296,14	295,40		
2010	81100-1	Maderas aserradas	126,62	379,01	379,81	379,96	380,85	381,33	381,33	380,45	380,46	391,64	394,73	394,73	400,16	401,20		
2720	91601-2	Manganeso	100,00	388,89	388,89	388,89	385,56	379,63	379,63	375,93	375,93	372,22	273,33	332,22	276,85	341,11		
2922	94214-1	Máquinas para perforar, taladrar o fresar	56,74	143,75	143,75	143,75	151,45	151,45	151,45	147,99	153,48	153,48	153,48	153,48	152,74	154,21		
2922	94216-1	Máquinas para rebanar, afilar, amolador, pulir u otro acabado	78,43	171,75	170,54	172,82	171,92	171,49	171,23	171,02	171,48	171,91	173,46	172,98	173,46	174,25		
2913	93310-2	Máquinas para uso general (para soldar plásticos)	96,46	206,58	205,13	205,52	204,36	204,36	203,58	203,57	203,58	205,13	207,84	207,59	209,39	210,16		
2101	82129-1	Papeles	98,92	262,91	257,53	257,11	256,50	255,52	254,91	256,42	261,51	262,90	266,28	266,13	269,89	271,71		
2710	91251-1	Perfiles de hierro / acero	107,25	351,21	346,97	346,97	346,97	346,97	346,97	339,71	333,14	333,14	333,14	333,14	333,14	334,65		
2913	93310-1	Piezas y partes para máquinas de uso general (rodamientos)	92,56	213,59	213,03	213,97	213,11	215,00	214,76	214,44	214,92	217,49	219,20	219,62	223,80	224,23		
2413	84710-1	Polietileno	113,60	448,26	432,26	422,08	420,09	417,00	390,83	376,59	373,79	393,49	424,62	434,15	429,08	410,12		
2413	84740-1	Polipropileno	177,73	615,40	631,67	638,38	631,58	631,58	588,20	588,29	611,46	583,79	633,59	659,78	651,52	638,65		
2411	84230-1	Soda solvay	92,54	332,22	328,73	328,73	328,73	325,24	288,90	288,90	292,39	249,39	273,23	297,71	302,85	306,33		
2429	85490-1	Toner	79,14	257,44	251,76	255,95	255,08	254,78	253,33	252,73	253,91	255,65	259,19	258,58	261,25	263,29		

¹ Clasificación Industrial Internacional Uniforme, revisión 3.

² Los primeros cinco dígitos corresponden al código de la Clasificación Central Provisional de Productos (CPC) elaborada por la ONU. Los dígitos que siguen al guión corresponden a una clasificación interna. El primer dígito de los códigos CPC de los productos tiene adicionados 5 (cinco) números para su diferenciación.

Índice del Costo de la Construcción en el Gran Buenos Aires, base 1993=100

Precios promedio de los materiales incluidos en el Decreto 1295/2002

Decreto 1295/2002, Art.15 inciso ¹								
Período	c) Pisos y revestimientos		m) Aceros-Hierro aletado		n) Cemento		q) Arena	
	Precio en pesos	Coeficiente de variación %	Precio en pesos	Coeficiente de variación %	Precio en pesos	Coeficiente de variación %	Precio en pesos	Coeficiente de variación %
2001 Dic	6,18	14,5	611,93	20,8	5,89	3,0	13,28	10,9
2005 Ene	10,95	22,9	2.295,49	13,9	14,55	7,1	34,41	10,8
Feb	10,95	22,9	2.337,67	12,9	14,55	7,1	35,61	11,9
Mar	10,95	22,9	2.343,51	13,2	14,55	7,1	37,37	7,5
Abr	10,95	22,9	2.349,78	13,2	14,55	7,1	37,37	7,5
May	11,06	23,8	2.346,98	13,3	14,55	7,1	37,70	7,7
Jun	11,25	24,8	2.346,02	13,2	14,55	6,9	37,74	7,9
Jul	11,93	17,0	2.345,34	13,2	14,52	7,3	37,92	7,8
Ago *	12,13	16,5	2.345,54	13,2	14,55	7,1	38,51	7,5
Sep *	12,28	16,5	2.345,63	13,2	14,54	7,3	39,26	7,0
Oct *	12,91	8,1	2.337,43	13,4	14,52	7,2	39,60	7,6
Nov *	13,06	8,1	2.340,71	13,3	14,53	6,9	39,80	7,6
Dic *	13,29	10,2	2.351,60	12,9	14,54	6,9	40,16	8,6
2006 Ene *	13,37	8,9	2.373,72	13,0	14,53	6,9	40,71	7,9

¹Los incisos del Decreto 1295/2002 corresponden a las siguientes aperturas del ICC:

c) Baldosa cerámica roja para azotea de 20 x 20 cm; por m². m) Acero aletado conformado de dureza natural, tipo ADN 420 (IRAM-IAS U 500-528), tensión máxima admisible 2.400 kg/cm², en barra de 10 mm de diámetro; por tonelada. n) Cemento portland normal; por bolsa de 50 kg. q) Arena fina; por m³.

Nota: los precios son los que rigen el día 15 del mes, al contado, sin IVA y puesto el material "sobre camión en obra". Los promedios de precios que se publican cada mes se calculan con todos los precios válidos recolectados en ese mes. Sin embargo, con el objeto de reflejar cambios puros de precios, el precio medio utilizado para el cálculo del índice solo incluye a los precios que también han sido informados el mes anterior. Por esta razón, es posible que existan discrepancias entre los precios publicados y los efectivamente utilizados en el cálculo del índice.

El coeficiente de variación es un indicador de la dispersión de los datos respecto a su promedio. Generalmente se expresa en porcentaje y no tiene unidad de medida. Cuanto menor sea el coeficiente de variación, menor será la diferencia entre los observados y mejor representados estarán por su promedio.

Índices de los componentes incluidos en el Decreto 1295/2002

Decreto 1295/2002 Artículo 15 inciso	Insumos	INDEC INFORMA Cuadro o código CPC ¹	Descripción de la apertura ICC	2005												2006	
				Dic	Ene	Feb	Mar	Abr	May	Jun	Jul	Ago*	Sep*	Oct*	Nov*	Dic*	Ene*
a)	Mano de obra	Cuadro 1.4	Capítulo Mano de obra	93,2	140,0	139,3	149,9	156,3	157,8	158,0	158,4	159,8	160,8	170,3	175,5	176,7	177,7
b)	Albañilería	Cuadro 1.5	Ítem albañilería	92,0	174,2	173,9	184,0	189,9	190,3	191,2	191,7	192,9	193,8	202,7	207,9	209,7	211,7
d)	Carpinterías	Cuadro 1.5	Ítem Carpintería metálica y herrería	98,2	200,8	202,6	203,4	204,8	204,8	204,9	205,0	205,1	208,9	208,8	217,8	220,8	222,1
f)	Andamios	Cuadro 1.6	Alquiler de andamios	84,6	98,3	98,3	99,0	99,0	99,7	99,7	100,2	100,2	100,2	100,5	100,5	105,9	105,9
g)	Artefactos de iluminación y cableado	Cuadro 1.5	Ítem Instalación eléctrica	101,2	144,6	146,3	147,0	149,9	157,2	157,9	158,4	159,5	160,4	161,3	163,2	164,8	165,5
h)	Caños de PVC para instalaciones varias	Cuadro 1.9	Caños de PVC	102,7	261,9	272,1	280,7	280,7	282,4	282,2	285,4	282,9	280,8	286,6	318,0	318,0	330,8
p)	Gastos generales	Cuadro 1.4	Capítulo Gastos generales	96,7	152,4	154,2	159,1	162,4	163,0	163,8	164,8	167,0	167,3	170,7	173,5	174,8	174,7
r)	Artefactos para baño y grifería	Cuadro 1.5	Ítem Instalación sanitaria y contra incendio	101,0	168,9	169,9	171,2	172,5	173,8	173,7	174,7	178,9	184,0	185,5	189,8	191,5	193,2
s)	Hormigón	Cuadro 1.9	Hormigón elaborado	80,6	173,6	174,0	175,2	177,9	179,5	184,9	185,7	188,3	188,4	189,6	193,5	194,5	196,7
u)	Válvulas de bronce	4324041	Llave esclusa de bronce	97,9	258,7	260,3	261,6	261,6	263,4	264,6	269,6	274,8	275,1	277,5	278,5	282,5	289,7
v)	Electrobombas	4322032	Electrobomba trifásica 7,5 HP	91,6	254,8	256,3	258,9	259,3	259,4	259,2	259,4	261,8	263,7	264,6	264,1	265,3	268,1

¹ Clasificación Central Provisional de Productos (CPC) elaborada por la ONU.

Índice de precios de algunos servicios

Código CPC ¹	Servicios de alquiler	2001		2005										2006	
		Dic	Ene	Feb	Mar	Abr	May	Jun	Jul	Ago *	Sep *	Oct *	Nov *	Dic *	Ene *
83107-1	Andamios	84,6	98,3	98,3	99,0	99,0	99,7	99,7	100,2	100,2	100,2	100,5	100,5	105,9	105,9
71240-21	Camión con acoplado ²	83,5	143,9	144,4	147,5	148,0	149,0	149,0	149,4	149,7	149,7	156,2	160,0	164,0	164,0
71240-31	Camión playo ²	90,7	132,2	135,8	140,7	143,9	143,9	143,9	143,9	149,3	149,3	149,3	153,1	155,5	155,5
71240-11	Camión volcador	73,6	142,3	142,3	151,0	151,0	156,8	156,8	156,8	166,5	166,5	172,3	172,3	172,3	180,0
74110-11	Contenedor tipo volquete	81,7	136,4	138,8	138,8	146,1	146,1	146,1	148,9	150,3	151,7	153,1	156,0	157,4	160,2
71233-11	Camioneta	84,0	113,3	113,3	117,2	118,4	119,7	119,7	119,7	121,0	121,0	123,5	127,3	129,9	129,9
51800-11	Pala cargadora	83,8	196,9	196,9	196,9	196,9	202,2	203,8	203,8	206,9	206,9	206,9	206,9	206,9	210,1
51800-21	Retroexcavadora	81,4	176,0	176,0	181,9	184,9	191,4	192,9	194,4	198,8	198,8	198,8	198,8	198,8	201,8

¹ Los primeros cinco dígitos corresponden al código de la Clasificación Central Provisional de Productos (CPC) elaborada por la ONU. Los dígitos que siguen al guión corresponden a una clasificación interna.

² Los precios de estos servicios no intervienen en el cálculo del ICC base 1993=100.

Capítulo Mano de obra

Código CPC ¹	Aperturas	2001		2005										2006	
		Dic	Ene	Feb	Mar	Abr	May	Jun	Jul	Ago *	Sep *	Oct *	Nov *	Dic *	Ene *
	Mano de obra	93,2	140,0	139,3	149,9	156,3	157,8	158,0	158,4	159,8	160,8	170,3	175,5	176,7	177,7
	Mano de obra asalariada	89,7	159,7	157,8	175,2	184,5	184,3	184,5	185,2	186,5	186,7	201,9	210,0	211,9	212,7
	Mano de obra directa (en albañilería y hormigón armado)	93,0	174,6	172,0	194,6	205,4	204,7	203,9	203,6	204,0	203,0	223,6	234,6	237,0	238,0
51560-11	Oficial especializado	91,7	153,9	149,7	182,6	189,6	188,2	186,5	187,4	186,8	186,6	203,5	219,2	222,4	223,2
51560-12	Oficial	90,1	171,5	169,1	192,3	203,1	202,2	202,1	201,1	201,7	200,5	220,6	230,8	233,6	235,8
51560-13	Medio oficial	102,2	196,0	193,5	214,4	224,6	225,0	223,6	223,7	224,2	222,5	245,9	256,9	258,1	255,3
51560-14	Ayudante	95,3	192,3	190,7	202,8	217,8	217,5	217,1	216,2	217,3	215,9	240,0	247,7	249,1	249,9
51560-32	Mano de obra indirecta (capataz de primera) ²	101,9	133,8	134,8	135,1	138,1	138,2	138,9	139,5	141,2	142,8	149,3	151,3	152,9	154,1
81291-1	Seguro de Accidentes de trabajo ³	71,2	117,5	116,9	123,6	130,6	132,1	135,5	140,3	144,5	148,3	148,3	148,3	148,3	148,3
	Subcontratos de mano de obra	98,3	110,8	112,0	112,5	114,5	118,5	118,6	118,6	120,2	122,5	123,4	124,4	124,5	125,9
51641-1	Instalación eléctrica	102,6	116,4	118,2	118,6	122,6	132,9	133,7	133,7	134,7	136,5	137,4	138,6	138,6	138,6
51620-1	Instalación sanitaria	100,7	118,6	118,6	118,6	119,3	119,3	119,3	119,3	124,3	131,2	131,2	134,0	134,0	134,0
51690-1	Instalación contra incendio	97,7	112,3	112,3	112,3	112,5	112,5	112,5	112,5	117,8	127,6	127,6	128,2	128,2	128,2
51630-1	Instalación de gas	103,9	106,7	106,7	106,7	107,2	108,0	108,0	108,0	108,0	108,0	112,3	112,3	112,3	114,0
51720-1	Yesería	81,4	98,5	98,5	98,5	102,1	105,5	105,5	105,5	105,5	105,5	105,5	105,5	105,5	105,5
51730-1	Pintura	98,8	106,6	109,4	110,5	112,3	117,1	117,1	117,1	117,1	117,1	118,2	118,2	118,7	122,4

¹ Los primeros cinco dígitos corresponden al código de la Clasificación Central Provisional de Productos (CPC) elaborada por la ONU. Los dígitos que siguen al guión corresponden a una clasificación interna.

² El último valor de la serie se repite porque los datos llegan después del cierre.

³ La cantidad de valores repetidos al final de la serie, depende del atraso con que se recibe la información.

Índice de precios de equipos para la construcción

Código CPC ¹	Componentes	2001		2005										2006	
		Dic	Ene	Feb	Mar	Abr	May	Jun	Jul	Ago *	Sep *	Oct *	Nov *	Dic *	Ene*
43520-11	Guinche 1.200 kg	103,2	224,3	224,3	233,1	229,8	238,5	238,5	238,5	238,5	238,5	238,5	238,5	238,5	238,5
44440-2	Hormigoneras de 130 a 300 litros	101,5	197,3	197,3	200,5	201,7	202,4	202,4	202,4	202,4	204,9	204,9	206,8	210,0	212,4
44221-11	Mesa de corte de cerámicos	97,7	244,8	244,8	258,1	258,1	258,1	258,1	258,1	258,1	258,1	258,1	258,1	258,1	258,1
44221-12	Mesa de corte de mosaicos	92,3	236,3	236,3	245,7	245,7	245,7	245,7	245,7	245,7	245,7	245,7	245,7	251,0	251,0
43520-21	Pluma 300 kg	88,5	248,8	260,4	262,1	262,1	262,5	262,1	257,9	257,9	257,9	257,9	257,9	257,9	257,9
44231-21	Taladro percutor	103,2	317,2	312,0	320,0	320,0	320,0	320,0	320,0	320,0	320,0	320,0	320,0	323,0	323,0
44440-11	Trituradora a mandíbula	97,8	244,7	244,7	254,3	254,3	254,3	254,3	254,3	254,3	259,6	259,6	259,6	259,6	265,4
44231-11	Vibrador a péndulo	95,7	234,8	238,9	245,2	245,2	245,2	245,2	245,2	245,2	245,2	245,2	245,2	245,2	245,2

¹ Los primeros cinco dígitos corresponden al código de la Clasificación Central Provisional de Productos (CPC) elaborada por la ONU. Los dígitos que siguen al guión corresponden a una clasificación interna.

Capítulo Gastos generales

Código CPC ¹	Componentes	2001		2005										2006	
		Dic	Ene	Feb	Mar	Abr	May	Jun	Jul	Ago *	Sep *	Oct *	Nov *	Dic *	Ene*
18000-1	Agua para construcción	116,2	121,4	121,4	121,4	121,4	121,4	121,4	121,4	121,4	121,4	121,4	121,4	121,4	121,4
83107-1	Alquiler de andamios	82,8	98,5	98,5	99,7	99,7	100,9	100,9	101,7	101,7	101,7	102,3	102,3	104,5	104,5
71240-11	Alquiler de camión volcador	73,6	142,3	142,3	151,0	151,0	156,8	156,8	156,8	166,5	166,5	172,3	172,3	172,3	180,0
71233-11	Alquiler de camioneta	84,0	113,3	113,3	117,2	118,4	119,7	119,7	119,7	121,0	121,0	123,5	127,3	129,9	129,9
51800-11	Alquiler de pala cargadora	83,8	196,9	196,9	196,9	196,9	202,2	203,8	203,8	206,9	206,9	206,9	206,9	206,9	210,1
51800-21	Alquiler de retroexcavadora	81,4	176,0	176,0	181,9	184,9	191,4	192,9	194,4	198,8	198,8	198,8	198,8	198,8	201,8
74110-11	Alquiler de volquete	81,7	136,4	138,8	138,8	146,1	146,1	146,1	148,9	150,3	151,7	153,1	156,0	157,4	160,2
51560-31	Capataz general de obra	89,5	118,8	120,2	120,6	121,5	121,3	122,4	124,5	126,5	127,5	129,9	130,7	132,2	133,1
53111-1	Casilla para obrador	95,3	185,0	189,4	202,2	209,0	207,7	208,9	209,6	212,5	212,8	223,4	229,5	231,4	231,5
54400-1	Cerco de obra	96,3	189,3	195,6	205,9	211,7	210,4	211,8	212,8	216,3	216,9	225,3	230,4	232,2	231,7
18000-21	Conexión de agua	125,8	131,4	131,4	131,4	131,4	131,4	131,4	131,4	131,4	131,4	131,4	131,4	131,4	131,4
18000-22	Conexión de desagüe cloacal	126,0	131,5	131,5	131,5	131,5	131,5	131,5	131,5	131,5	131,5	131,5	131,5	131,5	131,5
88700-2	Conexión de energía eléctrica	117,7	117,7	117,7	117,7	117,7	117,7	117,7	117,7	117,7	117,7	117,7	117,7	117,7	117,7
88700-31	Conexión de gas	218,2	207,0	207,0	207,0	207,0	207,0	207,0	207,0	207,0	207,0	207,0	207,0	207,0	207,0
	Depreciación de equipo	91,4	227,6	228,2	233,5	233,5	234,0	234,3	234,5	237,2	238,3	241,4	242,6	246,6	248,1
88700-1	Luz y fuerza motriz para obra	93,6	131,7	131,7	131,7	131,7	131,7	131,7	131,7	131,7	131,7	131,7	131,7	131,7	131,7
31210-11	Madera para encofrado	97,3	185,4	196,8	204,3	206,4	204,4	206,7	208,7	213,6	215,3	216,7	220,1	222,0	220,3
81295-1	Seguro de incendio de obra	91,2	89,3	89,3	89,8	89,8	89,8	89,8	89,8	89,8	89,8	89,8	89,8	89,8	89,8
81297-1	Seguro de Responsabilidad civil contra terceros	114,5	109,7	109,7	109,5	109,5	109,5	109,5	109,5	109,5	109,5	109,5	109,5	109,5	109,5
51560-21	Sereno	110,8	200,2	200,0	216,1	230,9	232,7	235,0	236,1	237,5	235,8	245,4	257,8	260,4	252,3
31100-11	Tirante sin cepillar	101,1	206,1	210,0	216,1	220,6	220,1	222,1	224,5	228,3	228,8	233,5	237,0	237,5	237,4
53211-11	Túnel peatonal	96,0	188,4	192,5	203,8	211,6	210,5	211,5	212,2	215,1	215,2	227,1	232,9	234,6	234,5

¹ Los primeros cinco dígitos corresponden al código de la Clasificación Central Provisional de Productos (CPC) elaborada por la ONU. Los dígitos que siguen al guión corresponden a una clasificación interna.

Capítulo Materiales. Índices elementales

Código CPC ¹	Descripción	2001		2005												2006
		Dic	Ene	Feb	Mar	Abr	May	Jun	Jul	Ago *	Sep *	Oct *	Nov *	Dic *	Ene*	
37210-51	Accesorios de loza para baño de calidad media	106,9	168,0	168,0	168,0	168,0	168,0	168,0	168,0	168,5	168,5	175,8	171,7	173,4	173,4	173,4
37210-52	Accesorios de loza para baño de calidad inferior	109,5	138,8	138,8	138,8	138,8	140,1	140,1	140,1	142,2	142,8	142,8	145,7	147,5	147,5	147,5
42911-81	Accesorios metálicos para baño	122,0	218,1	218,1	224,7	224,7	224,7	224,7	224,7	224,7	225,6	225,6	229,3	229,3	232,9	232,9
41242-11	Acero aletado conformado, en barra	94,6	360,1	366,8	367,7	368,7	368,2	368,1	368,0	368,0	368,0	366,7	367,2	368,9	372,4	372,4
37440-21	Adhesivo para pisos y revestimientos cerámicos	96,3	150,0	150,2	151,9	153,4	153,4	153,7	154,5	154,5	156,9	156,6	156,9	157,6	157,6	157,6
38130-13	Alacena de cocina de madera, de calidad inferior	98,0	136,6	136,6	136,6	136,6	144,7	144,7	144,7	144,7	149,0	149,0	149,0	150,1	161,9	161,9
38130-12	Alacena de cocina de madera, de calidad media	86,8	145,1	153,3	156,0	157,2	157,2	157,2	157,2	157,2	157,6	159,6	159,6	165,1	165,1	165,1
38130-11	Alacena de cocina de madera, de calidad superior	94,5	159,3	165,6	168,6	170,2	170,2	170,2	170,2	170,2	170,2	172,2	172,2	178,4	178,4	178,4
27230-11	Alfombra de pelo cortado de material sintético, con colocación	97,6	239,0	239,8	239,3	238,9	238,9	237,5	241,9	238,9	238,9	240,7	242,4	242,4	244,1	244,1
44821-11	Anafe a gas	91,3	160,5	159,7	163,7	166,6	167,4	167,4	167,4	168,3	168,3	167,4	171,8	172,1	172,5	172,5
37560-11	Anillo para cámara de inspección de PVC	99,7	135,8	137,2	142,1	142,1	142,1	142,1	143,5	145,6	148,0	149,7	149,7	152,8	151,6	151,6
15400-11	Arcilla expandida	108,1	218,2	221,4	228,3	228,3	230,8	233,6	236,1	245,0	246,9	257,3	261,9	267,0	267,0	267,0
15310-11	Arena fina	89,1	224,1	231,9	243,4	243,4	245,5	245,8	246,9	250,8	255,7	257,8	259,2	261,5	265,1	265,1
46531-11	Artefacto de iluminación	95,8	217,6	219,5	221,7	220,4	221,9	221,9	222,6	226,8	226,7	226,7	235,7	238,9	240,0	240,0
43540-11	Ascensor de 15 paradas	93,2	197,5	196,6	197,9	197,1	198,6	196,0	196,6	201,3	202,4	205,7	205,3	207,3	208,1	208,1
43540-12	Ascensor de 7 paradas	97,7	205,0	204,5	205,9	205,1	206,2	204,7	205,7	212,3	213,6	217,3	217,1	219,6	221,1	221,1
37370-21	Azulejo	91,6	163,3	163,3	163,3	163,3	168,6	170,7	170,7	170,9	173,2	175,5	179,6	188,9	188,9	188,9
37370-11	Baldosa cerámica esmaltada	85,7	143,4	143,6	143,6	143,6	147,9	147,9	152,2	152,5	152,5	152,5	156,3	160,9	160,9	160,9
37370-12	Baldosa cerámica roja	95,2	172,0	172,0	172,0	172,0	173,6	176,6	176,6	179,6	181,8	181,8	181,8	184,9	186,1	186,1
37690-11	Baldosa de laja negra	88,9	139,0	139,8	141,6	145,0	145,0	145,4	144,2	144,3	144,6	147,7	151,3	156,0	157,5	157,5
42911-11	Bañera de chapa porcelanizada	70,6	270,1	273,4	274,4	276,7	283,2	280,7	283,4	283,9	287,9	287,9	289,4	288,4	294,2	294,2
37129-11	Bañera de plástico reforzado con fibra de vidrio	105,5	191,4	191,5	197,1	196,7	207,4	207,5	212,9	220,8	223,4	220,7	226,1	220,7	223,7	223,7
35110-41	Barniz con poliuretano	105,9	268,5	273,0	273,1	269,3	280,2	287,1	290,9	292,2	293,4	293,2	293,2	298,3	298,9	298,9
37210-23	Bidé de calidad inferior	104,4	195,8	196,3	197,5	197,5	203,2	203,2	206,3	208,0	212,2	217,9	221,6	223,9	225,4	225,4
37210-22	Bidé de calidad media	103,7	179,4	179,2	180,3	182,5	189,8	187,8	187,8	193,0	194,3	195,4	206,8	207,0	212,6	212,6
37210-21	Bidé de calidad superior	101,8	173,2	175,4	176,4	178,1	183,8	183,0	183,0	188,2	189,0	189,0	193,3	196,1	196,1	196,1
41543-21	Boca de acceso de plomo	105,7	209,3	209,3	214,7	218,1	218,1	218,1	222,7	223,6	227,6	228,6	233,6	235,7	235,7	235,7
46340-31	Cable con conductor unipolar	90,3	287,7	282,7	295,0	292,0	290,7	291,4	291,3	296,7	301,0	309,1	327,2	358,8	378,0	378,0
46320-11	Cable coaxial 75 ohms	94,6	220,4	215,8	215,8	226,1	231,9	231,9	232,4	232,4	233,4	234,3	250,0	266,3	269,9	269,9
46340-11	Cable telefónico de 1 par	106,4	228,6	229,3	234,7	238,5	238,5	238,5	239,2	239,2	250,7	254,5	262,6	269,1	273,2	273,2
46340-12	Cable telefónico de 101 pares	99,0	179,1	177,3	186,1	185,4	185,4	190,8	192,6	192,2	231,7	263,9	264,4	268,6	264,2	264,2
46340-21	Cable tipo Sintenax	109,9	311,7	318,6	326,2	345,0	344,9	345,0	344,9	347,0	348,3	351,6	376,6	420,8	435,9	435,9
46212-21	Caja de chapa c/tablero trifásico	112,8	228,9	229,8	231,3	231,3	231,3	231,9	231,9	231,9	231,9	231,9	235,1	230,6	234,2	234,2
42999-23	Caja de chapa para tablero	110,0	249,5	250,8	253,2	252,7	252,7	253,3	254,7	262,5	265,9	268,1	268,4	281,7	282,7	282,7
42999-21	Caja octogonal de chapa para instalación eléctrica	96,3	227,4	239,2	239,2	241,3	237,5	231,4	231,4	231,4	235,2	235,2	237,4	237,4	237,4	237,4
42999-31	Caja para pares telefónicos	112,6	216,6	216,2	219,2	229,7	228,1	230,9	230,3	230,3	239,6	240,2	248,7	249,3	252,7	252,7
42999-22	Caja rectangular de chapa para instalación eléctrica	96,2	231,9	243,9	243,9	246,0	242,2	236,0	236,0	236,0	239,8	239,8	242,1	242,1	242,1	242,1
31600-63	Cajonera para placard, de calidad inferior	104,7	145,6	145,6	145,6	145,6	145,6	145,6	145,6	145,6	145,6	145,6	145,6	145,6	150,1	150,1
31600-62	Cajonera para placard, de calidad media	103,4	159,3	159,3	159,3	159,3	159,3	159,3	159,3	159,3	159,3	159,3	159,3	159,3	162,9	162,9
31600-61	Cajonera para placard, de calidad superior	101,2	147,0	147,0	147,0	147,0	147,0	147,0	147,0	147,0	147,0	147,0	147,0	147,0	151,0	151,0
37420-11	Cal aérea hidratada	93,3	201,9	202,0	204,5	206,1	206,1	207,1	207,3	207,3	207,2	207,2	208,1	210,2	213,8	213,8
37420-12	Cal hidráulica hidratada	96,4	189,1	190,5	191,8	194,1	194,1	195,8	194,5	193,0	192,5	193,5	197,3	196,8	199,0	199,0

(sigue)

Capítulo Materiales. Índices elementales (continuación)

Código CPC ¹	Descripción	2001		2005										2006	
		Dic	Ene	Feb	Mar	Abr	May	Jun	Jul	Ago*	Sep*	Oct*	Nov*	Dic*	Ene*
44822-11	Calefactor de tiro balanceado	97,5	177,5	179,9	183,7	188,8	191,0	192,6	194,8	194,8	194,8	196,2	199,3	202,3	203,4
44826-11	Calefón de tiro balanceado	98,0	143,0	147,3	148,8	156,5	161,0	162,8	164,0	163,8	163,8	165,0	165,5	165,4	167,1
44826-12	Calefón de tiro natural	100,4	181,4	195,7	195,7	202,5	205,1	206,0	208,5	211,3	211,3	212,1	215,6	206,2	208,2
42911-21	Canilla de bronce	97,4	211,8	211,8	220,2	217,1	217,1	217,0	227,7	248,7	251,0	251,0	255,5	255,6	258,3
41277-21	Caño de acero para instalaciones eléctricas	104,6	297,7	300,7	300,7	300,7	300,4	305,3	311,5	311,5	297,5	297,5	292,5	298,5	298,2
41277-11	Caño de chapa galvanizada	88,4	229,8	229,8	229,8	232,6	231,7	230,4	232,1	232,1	232,1	232,8	233,7	234,6	234,4
41516-11	Caño de cobre de 0,013 m	90,0	281,8	279,2	281,2	291,2	291,2	291,2	297,2	315,3	324,3	337,2	349,9	371,0	388,3
41516-12	Caño de cobre de 0,019 m	92,7	295,2	292,3	294,0	305,7	305,7	305,7	311,8	320,4	328,4	342,0	349,5	375,3	385,8
41273-11	Caño de hierro fundido 0,064 m	100,7	200,3	200,3	200,3	200,3	205,7	205,8	205,8	207,3	210,5	219,2	225,5	225,5	229,3
41273-12	Caño de hierro fundido 0,100 m	104,4	192,1	194,7	194,8	194,7	197,0	197,0	197,0	197,4	198,9	206,1	216,6	216,6	219,7
41277-41	Caño de hierro galvanizado	98,7	328,4	327,2	330,2	334,3	334,3	334,3	343,4	354,7	351,4	350,6	357,5	357,5	369,4
41277-31	Caño de hierro negro con revestimiento epoxi	102,8	275,9	276,0	281,3	297,3	305,7	305,7	307,1	316,8	316,8	318,9	318,9	318,9	332,5
41543-11	Caño de plomo	97,3	267,8	273,5	282,7	288,8	288,8	288,8	293,5	306,3	306,3	312,9	316,7	316,7	319,0
36320-21	Caño de polipropileno 0,013 m	125,3	319,9	324,2	326,6	326,0	328,6	326,6	326,6	326,6	326,7	329,4	342,2	342,2	351,6
36320-22	Caño de polipropileno 0,019 m	116,9	292,6	296,4	298,8	298,2	299,8	299,7	299,7	299,7	299,7	302,4	312,1	312,1	321,1
36320-11	Caño de PVC de 0,063 m	110,1	275,5	284,1	293,4	293,4	294,8	294,3	294,8	289,9	287,6	292,7	329,0	329,0	343,4
36320-12	Caño de PVC de 0,110 m	95,2	248,2	260,0	267,9	267,9	270,0	270,0	275,9	275,9	274,0	280,5	307,0	307,0	318,2
15320-11	Canto rodado natural	92,4	195,5	195,5	195,5	195,5	199,8	199,8	201,4	202,5	203,1	206,4	214,1	216,6	217,9
37350-61	Cascote	79,8	105,2	105,2	106,7	106,7	106,7	106,7	108,7	109,5	110,3	110,3	110,9	112,5	112,5
37440-31	Cemento de albañilería	99,3	219,5	219,3	220,7	220,7	220,8	220,8	220,8	220,8	220,8	220,8	219,9	220,3	221,0
37440-11	Cemento portland normal, en bolsa	105,1	256,3	256,3	256,2	256,3	256,3	256,3	255,8	256,4	256,1	256,1	256,4	256,5	256,4
44821-21	Cocina a gas	98,1	146,6	153,1	155,1	160,7	160,7	164,3	165,6	165,4	166,3	169,6	170,9	170,5	171,5
36320-31	Codo con base de PVC	120,0	327,1	359,7	362,6	362,6	362,6	363,3	363,4	363,4	360,6	364,5	415,6	415,9	407,5
41278-12	Codo de hierro negro con revestimiento epoxi de 0,013 m	100,5	217,8	217,8	222,6	227,2	227,2	227,2	227,2	229,9	229,9	229,9	229,9	229,9	244,6
41278-11	Codo de hierro negro con revestimiento epoxi de 0,025 m	97,3	194,3	194,3	197,2	205,1	205,9	205,9	205,9	207,6	207,6	209,7	209,7	209,7	219,3
36320-41	Codo de polipropileno	94,3	178,0	181,1	185,5	190,3	190,3	189,5	188,6	189,9	195,2	196,1	200,5	200,5	202,5
41516-21	Codo para caño de cobre	96,7	194,4	188,1	193,4	200,9	201,8	202,7	202,9	202,9	203,2	210,3	209,4	218,5	222,3
41278-22	Codo tipo PROSA	115,0	224,3	224,3	224,3	232,1	232,1	235,2	235,2	237,3	237,3	241,4	247,7	252,3	252,3
46350-11	Conductor revestido para puesta a tierra	100,4	326,6	328,0	339,6	338,7	335,6	337,5	337,5	346,0	350,6	353,8	375,0	404,8	425,0
41278-41	Conector de chapa cincada	109,9	335,8	341,6	343,8	342,4	335,8	331,4	331,4	332,9	332,9	334,3	337,8	351,1	360,2
42999-11	Conexión flexible cromada	90,0	201,1	201,1	204,0	205,5	207,7	207,7	207,7	214,6	214,6	216,4	219,6	224,6	247,0
36320-51	Conexión flexible de plástico	113,7	206,7	207,6	208,5	208,5	208,5	208,5	208,5	208,5	213,2	213,0	213,0	209,6	209,9
31600-12	Cortina de enrollar común de madera	105,0	237,4	243,1	250,9	250,9	250,9	250,9	250,9	250,9	250,9	271,6	271,6	274,1	274,4
36950-11	Cortina de enrollar de PVC	98,4	206,4	212,9	215,2	215,0	215,0	218,1	218,1	216,2	216,4	216,2	223,6	228,4	229,1
31600-11	Cortina de enrollar regulable de madera	105,5	245,8	250,0	254,0	254,0	254,0	253,8	254,0	254,0	254,0	261,6	262,0	262,9	263,1
37112-11	Cristal transparente de 4mm, con colocación	99,4	186,5	185,8	186,5	186,5	186,5	186,5	186,9	186,9	186,9	186,9	186,9	189,7	193,4
41278-31	Curva de hierro fundido	89,8	182,8	182,8	182,8	182,8	185,6	185,6	186,3	188,1	188,1	192,1	202,5	202,5	202,4
41278-13	Curva de hierro negro con revestimiento epoxi	90,9	189,8	189,8	189,8	189,8	189,8	191,2	191,2	189,6	189,6	191,4	192,5	194,3	204,2
37570-11	Depósito de fibrocemento para inodoro	104,0	165,6	172,5	176,4	177,2	180,1	180,1	180,1	180,1	182,4	189,5	193,0	198,6	198,7
43220-11	Electrobomba monofásica 1/3 HP	102,4	251,0	253,3	253,3	253,0	261,6	261,9	261,9	278,3	279,0	284,1	288,9	289,6	292,9
43220-12	Electrobomba monofásica 3/4 HP	94,9	249,5	256,4	257,5	261,0	266,3	265,9	266,9	282,6	283,3	285,4	285,8	286,4	291,3
43220-21	Electrobomba monofásica cloacal 1/3 HP	86,2	173,9	177,5	181,2	180,8	180,8	180,1	180,2	180,2	181,2	184,9	184,5	185,5	186,3
43220-22	Electrobomba monofásica pluvial 1/3 HP	88,2	223,6	225,0	227,3	227,1	227,7	227,4	227,1	226,2	226,8	227,7	227,5	228,0	231,9
43220-23	Electrobomba monofásica pluvial 3/4 HP	91,6	236,1	238,3	240,6	240,3	240,9	240,4	240,2	255,6	256,4	258,6	258,3	259,1	263,6
43220-31	Electrobomba trifásica 1,5 HP	94,1	262,4	272,6	275,6	278,5	278,5	278,0	278,1	291,9	292,9	294,3	295,0	295,8	293,1

(sigue)

Capítulo Materiales. Índices elementales (continuación)

Código CPC ¹	Descripción	2001		2005										2006	
		Dic	Ene	Feb	Mar	Abr	May	Jun	Jul	Ago *	Sep *	Oct *	Nov *	Dic *	Ene*
43220-32	Electrobomba trifásica 7,5 HP	91,6	254,8	256,3	258,9	259,3	259,4	259,2	259,4	261,8	263,7	264,6	264,1	265,3	268,1
41278-32	Embudo de hierro fundido	106,7	201,6	201,6	201,6	201,6	204,2	204,2	206,9	207,3	207,3	212,4	222,6	222,6	225,3
36320-32	Embudo de PVC	132,0	397,3	413,9	419,8	419,8	417,4	417,4	417,4	417,4	414,8	421,4	467,0	467,0	459,6
41278-23	Empalme tipo PROSA	108,9	216,7	216,7	216,7	228,4	228,4	233,2	233,2	238,2	238,2	244,5	244,5	251,5	251,5
35110-11	Enduido plástico al agua para exteriores	90,3	210,7	217,8	217,8	225,6	234,2	236,2	240,8	244,8	244,5	244,5	241,3	244,9	251,0
35110-12	Enduido plástico al agua para interiores	96,5	221,2	225,5	225,5	230,5	245,1	244,3	245,9	246,3	246,3	245,6	246,5	250,4	251,6
35110-21	Esmalte sintético brillante	101,3	238,4	235,9	236,0	236,4	238,9	242,5	243,8	243,1	243,1	243,9	244,6	249,5	251,1
35110-22	Esmalte sintético semimate	110,5	253,3	259,5	259,5	263,3	268,1	271,3	276,0	277,0	276,1	277,0	278,2	285,8	287,9
41547-11	Estaño al 50%	98,9	319,0	319,0	323,5	323,5	323,5	319,4	319,4	319,4	317,6	317,6	320,6	320,6	321,1
31600-73	Estantes y divisiones para placard, de calidad inferior	100,9	196,0	196,0	199,6	199,1	199,1	199,1	199,1	199,1	199,1	200,6	202,3	202,3	205,1
31600-72	Estantes y divisiones para placard, de calidad media	101,4	179,1	180,6	184,1	184,1	184,1	184,1	184,1	184,1	184,1	185,4	186,8	186,8	190,7
31600-71	Estantes y divisiones para placard, de calidad superior	100,9	221,7	223,9	230,8	230,4	230,4	230,4	230,4	230,4	230,4	230,4	230,4	230,4	238,2
35110-61	Fijador al agua	95,3	199,9	210,9	212,9	218,1	224,2	225,9	228,3	231,9	232,0	232,1	234,4	239,4	239,6
31600-53	Frente de placard de madera, de calidad inferior	92,0	184,3	184,3	184,3	184,9	184,9	184,9	186,0	186,0	188,2	191,9	196,6	198,9	198,9
31600-51	Frente de placard de madera, de calidad superior	98,7	200,3	200,3	202,4	203,0	203,0	203,0	204,2	204,2	204,2	204,2	204,9	205,3	205,3
37550-21	Gabinete para medidor de gas	86,4	185,6	195,6	195,6	198,9	198,9	199,6	199,1	199,1	199,9	207,1	207,1	209,3	212,7
42999-41	Gabinete para medidor monofásico	109,0	218,9	222,5	222,6	219,4	219,5	218,8	218,8	218,8	217,4	216,9	219,0	225,1	223,6
42911-53	Grifería para bidé de calidad inferior	101,9	238,1	238,1	242,1	251,0	257,1	251,0	256,6	261,5	273,0	279,1	288,5	288,5	289,9
42911-52	Grifería para bidé, calidad media	108,2	224,7	224,7	228,6	228,6	236,4	236,3	237,7	242,0	245,7	249,5	251,5	258,8	260,4
42911-51	Grifería para bidé de calidad superior	113,0	261,5	261,5	265,7	267,2	273,3	273,3	276,9	280,2	289,8	289,8	288,5	289,6	289,6
42911-43	Grifería para cocina de calidad inferior	93,9	200,0	200,1	203,4	204,6	207,7	207,7	210,5	214,0	219,0	225,6	228,9	231,6	232,7
42911-42	Grifería para cocina de calidad media	99,8	172,9	172,9	172,4	172,4	172,4	172,4	175,2	177,7	182,8	184,2	185,3	188,7	190,1
42911-41	Grifería para cocina, monocomando, calidad superior	99,6	243,2	243,2	242,0	251,8	257,6	257,6	262,9	266,1	274,9	274,9	276,9	286,0	287,8
42911-56	Grifería para ducha de calidad inferior	101,4	225,6	229,1	231,8	231,8	231,8	231,8	237,6	238,1	249,5	254,9	266,1	272,5	273,8
42911-55	Grifería para ducha de calidad media	107,6	204,2	204,2	208,4	208,4	215,2	215,1	219,2	221,9	227,0	224,5	225,2	232,2	233,6
42911-54	Grifería para ducha de calidad superior	106,7	236,2	237,0	242,6	243,9	243,9	244,4	249,4	252,3	261,2	259,9	260,2	262,4	262,4
42911-32	Grifería para lavadero de calidad inferior	115,8	265,2	265,2	274,0	274,8	274,8	274,8	277,8	284,4	295,5	294,9	304,6	308,7	310,6
42911-31	Grifería para lavadero de calidad media	107,2	212,0	212,0	216,6	215,8	215,8	215,8	217,1	220,0	222,8	229,3	232,4	235,2	236,8
42911-59	Grifería para lavatorio de calidad inferior	98,5	225,5	225,5	229,2	231,1	231,1	231,1	236,4	243,8	250,0	257,1	264,8	272,0	273,6
42911-58	Grifería para lavatorio de calidad media	105,6	231,1	231,1	233,8	232,8	232,8	232,7	234,4	236,1	243,8	240,2	243,7	253,1	255,0
42911-57	Grifería para lavatorio de calidad superior	110,5	246,4	246,4	253,0	254,6	254,6	254,6	259,1	261,7	271,7	271,7	268,0	270,7	272,2
43923-21	Hidrante completo, con manguera y gabinete	85,5	168,3	172,2	172,8	175,1	175,1	172,8	172,8	174,1	175,2	180,7	181,0	185,1	187,6
37510-11	Hormigón elaborado	80,6	173,6	174,0	175,2	177,9	179,5	184,9	185,7	188,3	188,4	189,6	193,5	194,5	196,7
44821-31	Horno a gas	92,7	138,9	141,4	145,1	149,1	156,3	156,2	156,2	157,0	157,0	156,2	155,3	155,7	156,1
46531-12	Iluminación de emergencia	66,2	124,9	124,7	124,7	125,1	124,5	124,5	124,6	124,5	124,7	125,4	126,2	126,5	127,9
37210-13	Inodoro de calidad inferior	105,2	184,2	184,6	186,3	186,3	192,2	192,6	195,3	197,8	199,7	204,9	208,9	211,1	213,0
37210-12	Inodoro de calidad media	105,5	179,0	179,1	180,0	182,1	186,8	185,6	185,1	189,6	191,5	192,1	204,3	205,7	210,4

(sigue)

Capítulo Materiales. Índices elementales (continuación)

Código CPC ¹	Descripción	2001		2005										2006	
		Dic	Ene	Feb	Mar	Abr	May	Jun	Jul	Ago *	Sep *	Oct *	Nov *	Dic *	Ene*
37210-11	Inodoro de calidad superior con mochila	99,2	175,5	177,5	178,5	178,5	184,6	184,4	184,4	187,6	191,5	191,5	195,7	198,3	196,9
46212-11	Interruptor automático para tanque	114,4	169,1	169,1	169,1	175,8	175,8	176,8	192,0	192,0	192,0	192,0	192,0	191,9	192,1
46212-51	Interruptor de un punto	98,1	200,3	203,3	204,3	204,6	206,2	208,3	208,4	211,6	212,2	212,6	213,6	224,1	224,5
46212-31	Interruptor diferencial	92,3	191,1	189,8	190,0	190,2	191,3	191,0	190,9	190,9	191,0	191,2	192,2	194,7	195,1
46212-41	Interruptor termomagnético	93,7	175,9	175,9	175,9	175,5	176,0	175,7	175,7	176,9	176,9	176,6	177,8	180,2	179,9
42999-51	Jabalina	99,9	227,2	225,4	225,4	223,0	224,6	224,6	222,4	222,4	222,4	222,4	223,8	223,8	226,7
35110-51	Laca poliuretánica	98,8	185,4	187,3	188,5	191,6	195,0	195,2	198,8	201,7	201,9	203,4	203,3	205,2	210,2
37350-11	Ladrillo cerámico hueco	87,4	232,7	230,9	231,9	232,8	232,8	233,0	233,4	232,3	232,9	230,2	238,4	245,4	255,7
37350-41	Ladrillo cerámico para entrepisos	92,4	206,0	206,1	208,7	209,2	209,8	209,8	205,1	205,1	205,1	212,3	215,4	223,0	229,7
37350-21	Ladrillo común	89,5	150,7	153,0	153,6	154,0	154,4	158,3	158,1	158,3	161,4	161,5	161,7	162,1	164,7
37350-31	Ladrillo de media máquina	90,1	111,7	108,5	107,8	113,8	113,8	113,8	114,3	114,3	114,3	114,1	114,6	115,3	115,3
37210-32	Lavatorio con columna de calidad media	91,7	158,6	159,6	160,5	161,6	167,0	165,2	165,2	168,9	170,1	171,5	174,9	176,4	177,8
37210-31	Lavatorio con columna de calidad superior	95,9	168,7	168,7	170,0	170,0	181,4	181,4	181,4	187,2	188,1	188,1	178,7	181,5	181,5
37210-33	Lavatorio sin columna de calidad inferior	101,9	199,6	199,6	200,5	201,2	208,8	209,1	212,5	216,6	221,0	221,6	224,9	225,0	229,0
31210-41	Listón yesero	101,3	195,6	203,8	210,6	210,2	214,2	211,7	215,2	219,2	217,7	215,8	215,0	217,8	220,0
43240-21	Llave candado para gas	95,4	197,4	197,4	199,0	202,0	206,7	208,3	213,4	213,4	215,7	223,8	223,1	231,6	231,9
43240-32	Llave de paso para agua	112,5	215,6	215,6	217,1	217,1	219,6	221,0	232,3	232,4	232,3	237,9	247,3	247,3	249,8
43240-31	Llave de paso para gas	108,9	246,3	249,1	250,5	254,6	260,1	260,2	260,2	260,2	260,2	268,7	269,9	277,0	277,0
43240-41	Llave esclusa de bronce	97,9	258,7	260,3	261,6	261,6	263,4	264,6	269,6	274,8	275,1	277,5	278,5	282,5	289,7
37540-32	Loseta calcárea para vereda	95,0	135,2	136,5	135,2	139,1	139,1	140,3	141,5	143,9	145,1	147,8	148,3	151,8	151,8
37540-31	Loseta de piedra lavada	94,2	126,9	132,8	134,1	134,1	136,6	135,4	134,8	136,3	139,4	142,1	144,1	146,5	146,1
31210-21	Machimbre con una cara cepillada	101,6	225,7	225,7	228,1	234,0	234,6	236,0	239,2	239,3	240,4	240,4	244,0	243,8	241,1
42911-61	Marco y tapa con cierre hermético, de bronce, de 0,20 x 0,20m	102,8	169,6	170,8	176,3	180,0	181,3	181,3	180,5	182,4	185,4	187,9	188,8	195,0	200,8
43923-11	Matafuego de polvo químico	91,6	143,7	155,2	162,6	167,5	166,1	161,7	161,7	162,1	163,7	164,1	164,6	163,9	165,6
37930-12	Membrana asfáltica común	92,8	195,6	195,6	196,2	195,7	202,2	201,7	201,8	202,4	212,0	219,1	221,9	230,1	237,0
37930-11	Membrana asfáltica con folio de aluminio	91,8	207,4	207,4	207,4	209,9	216,5	215,6	215,6	216,7	224,9	232,5	238,9	238,7	239,2
42999-61	Mesada de acero inoxidable con bacha doble	109,0	272,1	273,9	284,1	284,1	284,1	284,1	285,7	285,7	285,7	285,7	297,7	302,4	310,6
42999-62	Mesada de acero inoxidable lisa	107,0	271,8	274,5	287,7	291,4	291,4	291,4	295,6	295,6	295,6	295,6	301,4	307,3	307,3
37610-11	Mesada de granito	95,2	164,0	164,0	164,5	165,4	165,5	165,5	165,5	165,5	165,8	165,8	165,8	168,3	172,9
37610-12	Mesada de granito con perforación para bacha	99,6	160,1	160,1	160,2	161,4	161,8	161,8	161,8	161,8	162,5	162,5	162,5	163,8	169,2
42943-11	Metal desplegado	93,3	244,2	251,3	251,3	249,7	248,2	248,2	252,3	252,2	252,2	252,5	252,4	252,5	253,3
37540-11	Mosaico granítico	94,8	132,6	134,3	134,3	135,5	135,5	137,5	137,1	138,3	138,3	139,5	141,4	151,5	153,2
38130-16	Mueble de cocina bajo mesada, de madera, de calidad inferior	98,0	139,7	139,7	153,6	153,6	153,6	153,6	162,1	162,2	162,2	162,2	163,6	164,6	164,6
38130-15	Mueble de cocina bajo mesada, de madera, de calidad media	93,2	138,9	141,6	146,4	146,4	146,4	146,4	153,1	153,0	153,0	155,4	155,4	157,0	157,0
38130-14	Mueble de cocina bajo mesada, de madera, de calidad superior	97,6	148,0	148,0	152,1	152,1	152,1	152,1	152,1	162,7	162,7	164,7	169,1	170,4	170,4
35490-11	Pegamento para PVC	98,3	265,3	273,1	281,3	289,9	291,3	290,3	290,3	290,3	290,3	289,5	312,8	313,4	313,4
41251-11	Perfil normal doble T	96,2	432,2	428,4	428,6	428,6	428,8	428,8	428,1	428,6	428,6	430,4	430,4	430,4	430,4
41278-21	Pileta de piso tipo PROSA	107,6	224,7	224,7	224,7	224,7	224,7	228,5	228,5	230,4	230,4	235,4	243,3	243,3	243,3
42911-71	Pileta de cocina, acero inoxidable	115,5	310,7	315,4	319,3	319,3	325,5	325,5	326,6	327,8	327,8	327,8	332,1	348,1	350,0
37210-42	Pileta de lavar de loza, chica	98,5	180,3	180,2	181,2	183,6	186,4	185,1	190,9	193,3	196,3	196,3	199,1	199,1	206,5
37210-41	Pileta de lavar de loza, grande o mediana	98,3	171,5	171,5	172,7	174,4	179,6	179,6	186,0	191,8	193,9	192,7	195,9	195,9	200,3
36930-11	Pileta de lavar de plástico	103,7	181,2	183,6	189,7	189,7	189,7	189,7	189,7	189,7	194,7	194,7	199,7	201,7	201,7
36950-21	Pileta de piso de PVC	118,9	345,8	360,8	375,4	375,4	375,4	375,4	386,8	386,8	386,8	392,1	459,7	460,9	458,2
35110-31	Pintura al látex para interiores	103,8	257,9	260,8	260,8	262,5	268,9	271,7	276,7	279,6	279,6	280,0	280,9	284,4	286,2
35110-32	Pintura al látex para exteriores	96,1	235,1	238,4	239,1	245,6	249,4	249,9	251,9	256,3	256,1	254,9	258,2	258,7	261,0
37940-11	Pintura asfáltica	101,7	211,3	211,4	212,4	215,5	221,1	221,9	224,2	225,5	225,5	231,2	226,0	232,7	234,4
35110-71	Pintura transparente para ladrillo visto	96,4	208,2	215,4	215,4	221,1	223,1	224,4	226,9	233,2	236,9	236,9	239,1	240,3	244,7

(sigue)

Capítulo Materiales. Índices elementales (conclusión)

Código CPC ¹	Descripción	2001		2005										2006	
		Dic	Ene	Feb	Mar	Abr	May	Jun	Jul	Ago *	Sep *	Oct *	Nov *	Dic *	Ene*
31210-31	Piso de entablado, con colocación	107,4	256,0	253,3	253,9	254,0	250,9	251,0	253,0	253,0	253,3	257,2	260,7	262,2	269,7
31210-32	Piso de parquet, con colocación	96,5	174,0	179,6	182,4	188,3	196,2	199,2	197,5	199,2	202,6	200,4	205,9	205,9	210,4
41541-11	Plomo para fundir	96,5	276,2	277,9	284,2	287,8	287,8	289,8	294,9	301,5	304,5	309,1	316,2	317,4	322,3
34720-11	Poliestireno expandido en placas	124,9	325,7	325,7	325,7	321,8	326,4	326,4	323,6	323,6	323,6	328,1	333,6	336,5	336,5
47220-11	Portero eléctrico	101,0	141,8	141,8	141,8	142,5	142,5	142,5	142,5	144,2	144,2	144,2	149,1	149,1	150,1
31600-81	Portón levadizo de madera	96,4	204,8	204,8	204,8	204,8	207,6	207,6	207,6	207,6	207,6	207,6	214,4	215,6	215,6
42120-31	Portón levadizo metálico	95,9	201,4	205,8	205,8	221,5	221,5	222,9	222,9	223,7	225,7	225,7	235,5	239,8	241,8
35490-21	Preservador para madera	103,5	218,6	227,2	230,3	239,4	245,1	245,8	259,8	264,5	264,5	268,0	272,1	281,9	290,6
31600-41	Puerta balcón corrediza de madera	101,2	228,1	228,1	228,1	228,1	234,2	234,2	235,8	235,8	235,8	235,8	262,4	249,7	249,7
42120-21	Puerta balcón corrediza metálica de calidad media	94,4	183,2	186,1	186,2	192,0	192,0	192,0	192,0	192,0	193,0	194,6	203,4	204,9	205,9
42120-22	Puerta balcón corrediza metálica, calidad superior	97,4	194,4	194,4	194,4	196,3	196,3	196,3	196,3	196,3	201,8	201,8	210,1	212,8	214,7
31600-33	Puerta de entrada de madera con tableros, calidad inferior	109,0	227,2	227,2	227,2	227,8	231,6	231,6	232,8	232,8	232,8	233,6	242,1	247,6	247,6
31600-32	Puerta de entrada de madera con tableros, calidad media	105,4	219,0	219,0	219,0	219,0	223,5	223,5	223,5	223,5	223,5	223,5	221,5	226,3	226,3
31600-31	Puerta de entrada de madera con tableros, calidad superior	106,3	201,6	201,6	201,6	202,2	205,1	205,1	208,0	208,0	208,0	211,5	222,2	233,7	233,7
42120-11	Puerta metálica vidriada	97,7	218,6	223,1	223,1	227,5	227,5	227,5	227,5	227,5	229,0	229,0	235,1	237,2	238,9
31600-23	Puerta placa de madera, de calidad inferior	102,0	236,7	236,7	236,7	242,2	242,2	242,2	242,2	242,2	242,2	242,2	249,1	248,8	248,8
31600-22	Puerta placa de madera, de calidad media	97,7	224,6	224,6	224,6	229,7	229,7	229,7	229,7	229,7	231,8	231,8	240,1	242,5	242,5
31600-21	Puerta placa de madera, de calidad superior	100,7	239,2	239,2	239,2	246,0	246,0	246,0	246,0	246,0	249,5	253,9	259,8	262,5	262,5
41278-33	Ramal de hierro fundido	100,2	196,8	196,8	196,8	196,8	201,9	201,9	203,3	204,8	204,8	212,0	220,0	223,3	226,0
36320-33	Ramal de PVC	125,8	329,0	341,5	348,7	348,7	349,3	349,3	353,6	353,6	351,7	358,2	410,1	411,0	409,2
48270-11	Regulador de gas	70,2	102,8	102,8	102,8	102,8	104,3	102,8	105,2	106,7	108,6	108,6	108,6	109,8	109,8
42190-11	Reja de barrotes	111,0	249,5	249,6	249,6	251,2	251,2	251,2	251,2	251,2	253,0	253,0	253,0	257,9	260,6
43923-31	Rociador de techo tipo Spray	82,6	161,4	161,4	161,4	171,4	170,2	170,2	170,2	170,2	170,2	170,2	170,2	170,2	171,1
31210-11	Tabla con una cara cepillada para encofrado	97,3	185,4	196,8	204,3	206,4	204,4	206,7	208,7	213,6	215,3	216,7	220,1	222,0	220,3
37129-21	Tanque para agua, de polietileno tricapa, aprobado, de 100 litros	124,2	214,2	220,9	220,9	220,0	218,2	219,0	218,8	219,0	220,5	223,4	225,8	226,6	226,2
37560-21	Tapa de chapa para cámara de inspección	88,6	200,3	207,1	212,1	212,1	214,3	214,3	214,3	214,3	214,3	214,3	216,5	219,6	221,6
42999-71	Tapa sumergida para tanque	92,1	191,6	191,5	191,5	195,4	195,4	195,4	199,3	199,3	199,3	199,3	199,3	207,3	209,2
41516-22	Te para caño de cobre	94,4	180,4	179,9	185,1	192,7	188,2	189,7	190,0	191,0	188,5	196,8	198,7	205,7	208,8
37350-51	Teja francesa	107,5	213,8	210,6	210,5	210,5	207,8	209,6	210,3	214,0	214,4	217,3	219,6	231,3	225,8
44826-21	Termotanque a gas	96,0	202,5	206,0	206,8	212,4	219,0	221,0	222,8	224,0	225,1	226,5	231,3	231,3	233,9
31210-22	Tirante cepillado	91,9	187,5	192,1	195,9	198,7	198,7	200,1	198,5	200,7	201,6	204,9	205,2	208,5	211,5
31100-11	Tirante sin cepillar	101,1	206,1	210,0	216,1	220,6	220,1	222,1	224,5	228,3	228,8	233,5	237,0	237,5	237,4
46212-53	Toma TV	97,2	173,5	175,2	176,5	176,5	176,0	178,1	178,1	180,4	180,4	180,4	185,5	192,2	190,3
46212-52	Tomacorriente con toma a tierra	95,9	183,8	186,3	187,2	186,3	188,7	190,0	191,6	194,3	194,9	193,6	195,4	203,0	202,1
15400-21	Tosca	90,0	136,3	136,3	136,3	136,3	136,3	140,8	140,8	146,1	146,1	148,5	149,0	151,8	151,8
43240-11	Válvula a flotante	104,0	167,1	170,9	182,1	188,7	186,3	190,1	190,9	192,2	191,9	197,4	202,8	212,7	213,2
31600-42	Ventana corrediza de madera	98,4	209,0	209,0	209,0	209,6	213,3	213,3	215,5	215,5	217,4	218,3	225,9	227,1	227,1
42120-42	Ventana corrediza metálica	99,6	221,1	228,4	230,5	228,4	228,4	228,4	228,4	228,4	228,4	228,4	250,5	254,4	254,4
42120-41	Ventana corrediza metálica con vidrio repartido	97,2	183,1	183,1	185,7	183,1	183,1	183,1	183,1	183,1	188,2	187,8	192,0	194,5	194,5
42120-51	Ventiluz metálico	99,3	203,7	203,7	203,7	207,0	207,0	208,3	210,1	211,9	215,5	215,5	219,5	222,4	227,7
37550-11	Vigueta de hormigón pretensado	93,8	199,7	205,2	205,2	202,3	204,3	211,9	212,9	212,9	214,9	216,8	217,5	220,4	221,2
37410-11	Yeso blanco	99,7	229,4	234,7	243,2	244,2	248,0	250,2	250,9	251,3	252,6	253,4	257,8	258,9	263,9
31210-33	Zócalo de madera	100,3	312,3	319,7	318,2	322,9	326,6	324,4	316,2	318,7	318,7	327,0	336,4	325,5	336,4
37540-21	Zócalo granítico	100,9	143,5	148,6	148,6	151,6	151,6	152,8	152,8	161,7	163,6	165,0	169,9	169,3	170,2

¹ Los primeros cinco dígitos corresponden al código de la Clasificación Central Provisional de Productos (CPC) elaborada por la ONU. Los dígitos que siguen al guión corresponden a una clasificación interna.

ESTE VOLUMEN
INDEC INFORMA, FEBRERO DE 2006
CON UNA TIRADA DE 850 EJEMPLARES
SE TERMINÓ DE IMPRIMIR
EN EL MES DE FEBRERO DE 2006
EN EL DEPARTAMENTO PUBLICACIONES DEL INDEC
AV. PRESIDENTE JULIO A. ROCA 609
C1067ABB CIUDAD AUTÓNOMA DE BUENOS AIRES
REPÚBLICA ARGENTINA