

# INDEC INFORMA

Julio de 2002  
año 7, número 7

**INDEC**

## INDEC INFORMA

Suscripción anual \$ 80.-  
Precio del ejemplar \$ 9.-

Responsable de la edición: A.G.Ing.Agr. Noemí Rosa Muchnik  
Directora de la publicación: A.G.Ing.Agr. Noemí Rosa Muchnik  
Diseño de tapa: Silvina D. Jamiliis  
Dirección Nacional del Derecho de Autor 141.525  
ISSN 0328-5804

PERMITIDA LA REPRODUCCIÓN PARCIAL CON MENCIÓN DE LA FUENTE  
Los artículos de colaboradores se atribuirán a la responsabilidad de sus autores

### SIGNOS CONVENCIONALES UTILIZADOS POR EL INDEC

Para la sustitución o complementación de un dato numérico el INDEC utiliza los siguientes signos, según el caso:

- \* Dato provisorio
- Dato igual a cero
- Dato ínfimo, menos de la mitad del último dígito mostrado
- . Dato no registrado
- ... Dato no disponible a la fecha de presentación de los resultados
- /// Dato que no corresponde presentar debido a la naturaleza de las cosas o del cálculo
- s Dato confidencial por aplicación de las reglas del secreto estadístico
- e Dato estimado por extrapolación, proyección o imputación

### INSTITUTO NACIONAL DE ESTADÍSTICA Y CENSOS

Centro Estadístico de Servicios (CES)  
Avenida Presidente Julio A. Roca 615  
1067 Buenos Aires, Argentina  
Teléfonos: (011) 4349-9650/52/54/62 - Fax: 4349-9621  
**Atención de lunes a viernes de 9.30 a 16 horas**  
E-Mail: CES@indec.mecon.gov.ar  
INTERNET <http://www.indec.mecon.gov.ar>

# Índice

## Estadísticas

Actividad industrial	5
Comercio y Servicios	31
Sector externo	83
Trabajo y empleo	127
Pobreza e indigencia	133
Precios al consumidor	141
Precios mayoristas	155
Construcción	175
Cuentas Nacionales	193

## Difusión

Nuevas publicaciones y servicios	200
----------------------------------	-----

# Actividad industrial

## Estimador Mensual Industrial

1.1	Nivel general del EMI. Índice y variaciones porcentuales	7
1.2	Variación porcentual del EMI para productos seleccionados de alimentos, bebidas y tabaco	8
1.3	Variación porcentual del EMI para productos seleccionados de la industria textil	10
1.4	Variación porcentual del EMI para la producción de papel y cartón	11
1.5	Variación porcentual del EMI para productos seleccionados de la industria química y petroquímica	12
1.6	Variación porcentual del EMI para productos seleccionados de la industria de materiales para la construcción	14
1.7	Variación porcentual del EMI para productos seleccionados de la industria siderúrgica	15
1.8	Variación porcentual del EMI para productos seleccionados de la industria metalmeccánica	16

## Indicadores de la Encuesta Industrial Mensual

2.1	Indicadores de Volumen Físico de la Producción, Obreros Ocupados, Horas Trabajadas y Salario por Obrero. Índices base 1993=100	17
2.2.1	Índice de Volumen Físico de la Producción base 1993=100. Cuarto trimestre de 2001	18
2.2.2	Índice de Volumen Físico de la Producción base 1993=100. Datos trimestrales	19
2.2.3	Índice de Volumen Físico de la Producción base 1993=100. Años 1997-2001	20
2.3.1	Índice de Obreros Ocupados, base 1993=100. Primer trimestre de 2002	21
2.3.2	Índice de Obreros Ocupados, base 1993=100. Datos trimestrales	22
2.3.3	Índice de Obreros Ocupados, base 1993=100. Años 1997-2001	23
2.4.1	Índice de Horas Trabajadas, base 1993=100. Primer trimestre de 2002	24
2.4.2	Índice de Horas Trabajadas, base 1993=100. Datos trimestrales	25
2.4.3	Índice de Horas Trabajadas, base 1993=100. Años 1997-2001	26
2.5.1	Índice de Salario por Obrero, base 1993=100. Primer trimestre de 2002	27
2.5.2	Índice de Salario por Obrero, base 1993=100. Datos trimestrales	28
2.5.3	Índice de Salario por Obrero, base 1993=100. Años 1997-2001	29

## Estimador Mensual Industrial

**E**l Estimador Mensual Industrial (EMI) es utilizado desde septiembre de 1993, para estimar la evolución de la producción del sector manufacturero. Los resultados que se presentan, tanto para el nivel general de la industria como para los sectores y productos seleccionados, constituyen las primeras estimaciones de las variaciones mensuales de la producción. Debido a la metodología aplicada en el cálculo del EMI no es posible presentar valores absolutos de producción.

Los datos utilizados en el cálculo del EMI provienen de informantes que pertenecen, en su mayoría, a empresas líderes seleccionadas sobre la base de una investigación de relaciones intersectoriales. De esa manera se determinaron familias de productos que reflejan el nivel de actividad, en forma directa como indicador representativo de la producción o indirectamente para constituir el insumo principal del sector. Así, los productos seleccionados responden a las mayores compras y/o ventas en los distintos subsectores industriales. Los informantes suministran cada mes, datos de producción y despachos al mercado interno, expresados en unidades físicas. En los casos que corresponde considerar el consumo aparente de un insumo se completan los datos de producción con las estadísticas del comercio exterior que procesa el INDEC para las posiciones arancelarias análogas de los productos considerados.

Se presentan también la desestacionalización del EMI y el indicador Tendencia-ciclo, obtenidos por el método X11-ARIMA en su versión 2000. Dadas las características de este método, la serie desestacionalizada sufre modificaciones, principalmente en los últimos años, cada vez que se incorpora un nuevo dato a la serie original.

El Indicador Tendencia-ciclo surge de eliminar de la serie original, además de las fluctuaciones estacionales, las alteraciones de carácter no estacional (huelgas, efectos climáticos inesperados, etc.). Al eliminar estos factores, el indicador refleja la tendencia histórica y presente del sector. Los interesados en conocer en detalle las opciones utilizadas pueden solicitar la información al INDEC.

Desde el próximo número de INDEC INFORMA se difundirá la nueva serie del EMI con base 1997, año en que se elaboró la Matriz Insumo-Producto. Este trabajo permitió la ampliación de la Encuesta Industrial Anual, a partir de la cual se obtuvo una nueva estructura de ponderaciones para dicho año. Asimismo, se realizará una revisión de las opciones para la desestacionalización y estimación de la tendencia-ciclo utilizando el programa X11-ARIMA. Estas opciones permanecerán fijas durante el año 2002 y se encontrará disponible un informe detallando las nuevas opciones fijadas.

**Nota:** los datos presentados en este capítulo son provisorios. La información se recopila y actualiza permanentemente y puede ser modificada de acuerdo a nuevos datos suministrados por las instituciones informantes. Por lo tanto, se omite en los cuadros el signo convencional \* correspondiente al carácter provisorio. Las fechas de difusión de la información que se presenta en este capítulo, para los próximos meses, se encuentran en INTERNET <http://www.indec.gov.ar/servicio/calenet.htm>

**Cuadro 1.1 Nivel general del EMI, base 1993=100, y variaciones porcentuales**

Período	Índice			Variación %				
	Con estacionalidad	Desestacionalizado	Tendencia ciclo	Con estacionalidad			Desestacionalizado	
				respecto al período anterior	respecto a igual período del año anterior	del acumulado desde enero hasta cada mes del mismo año respecto a igual acumulado del año anterior	respecto al período anterior	respecto a igual período del año anterior
2000	109,1	109,1	109,2	- 0,1	///	///	- 0,1	///
2001	102,2	102,2	102,3	- 6,3	///	///	- 6,3	///
2001 May	107,6	105,0	105,5	3,1	- 2,3	- 2,9	- 1,2	- 2,2
Jun	105,3	105,6	104,1	- 2,2	- 1,3	- 2,6	0,6	- 0,2
Jul	109,4	103,2	102,5	3,9	- 1,8	- 2,5	- 2,3	- 3,6
Ago	106,4	100,3	100,6	- 2,7	- 5,7	- 2,9	- 2,8	- 6,0
Sep	100,5	98,0	98,7	- 5,5	- 12,2	- 4,0	- 2,3	- 10,0
Oct	104,4	96,5	96,7	3,9	- 9,3	- 4,6	- 1,5	- 10,6
Nov	98,9	94,8	94,9	- 5,3	- 10,9	- 5,2	- 1,8	- 11,7
Dic	90,9	92,5	93,3	- 8,1	- 18,8	- 6,3	- 2,4	- 19,1
2002 Ene	80,5	89,6	92,1	- 11,4	- 19,0	- 19,0	- 3,1	- 18,5
Feb	79,2	90,9	91,2	- 1,6	- 15,3	- 17,2	1,5	- 15,2
Mar	84,4	87,4	90,7	6,5	- 20,2	- 18,3	- 3,9	- 18,4
Abr	91,3	90,8	90,6	8,2	- 12,6	- 16,8	3,9	- 14,6
May	94,4	91,3	90,7	3,5	- 12,3	- 15,8	0,6	- 13,0

**Variación porcentual del EMI entre mayo de 2002  
y el mismo mes del año anterior. Productos seleccionados**

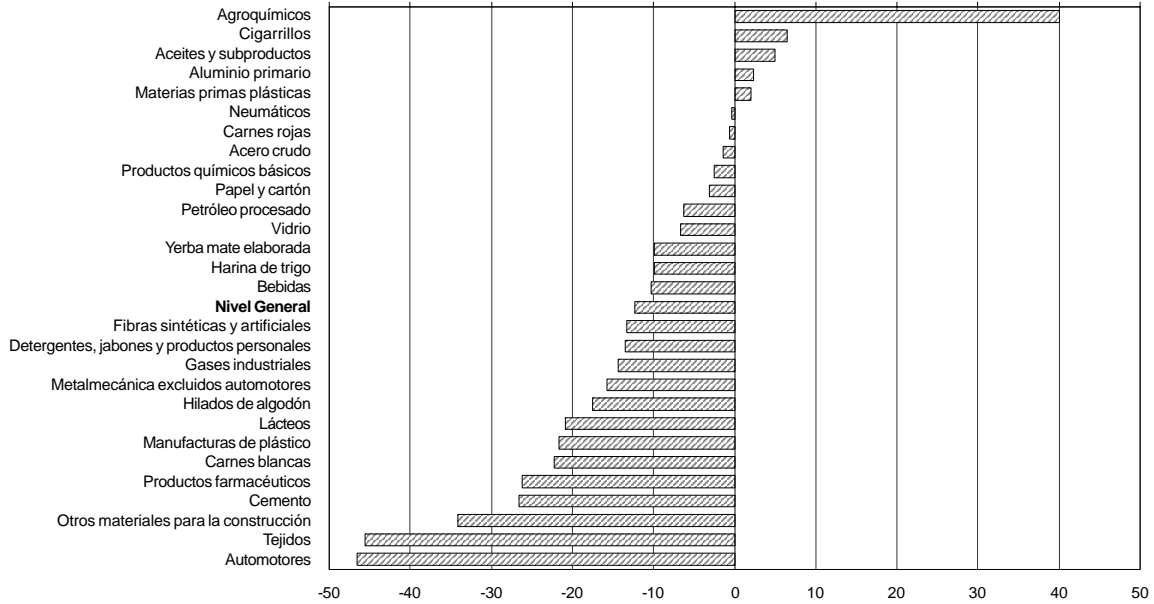

**Variación porcentual acumulada del EMI en los primeros cinco meses de 2002  
respecto a igual período del año anterior. Productos seleccionados**

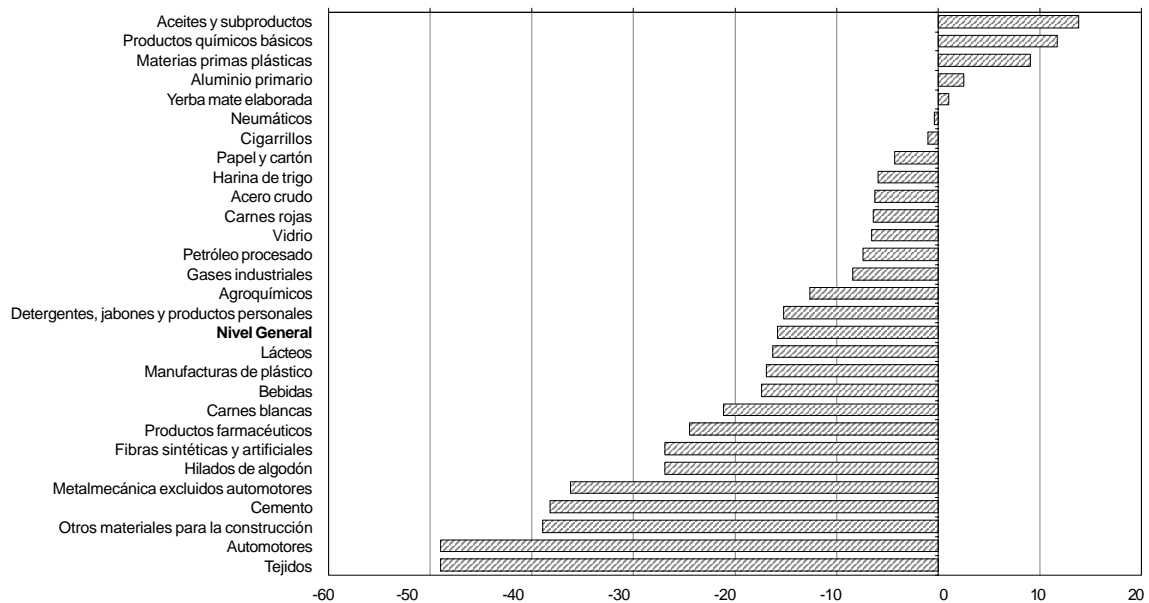

**Cuadro 1.2 Variación porcentual del EMI  
para productos seleccionados de alimentos, bebidas y tabaco**

Período	Carnes rojas			Carnes blancas		
	Variación %			Variación %		
	respecto al período anterior	respecto a igual período del año anterior	del acumulado desde enero hasta cada mes del mismo año respecto a igual acumulado del año anterior	respecto al período anterior	respecto a igual período del año anterior	del acumulado desde enero hasta cada mes del mismo año respecto a igual acumulado del año anterior
2000	2,8	///	///	1,5	///	///
2001	-8,9	///	///	-1,4	///	///
2001 May	4,7	-12,5	-7,3	10,4	0,8	1,6
Jun	-4,4	-13,1	-8,3	-6,5	-3,8	0,6
Jul	3,1	-8,6	-8,3	6,6	3,2	1,0
Ago	2,5	-8,2	-8,3	1,0	1,8	1,1
Sep	-11,5	-15,1	-9,0	-9,9	-2,3	0,7
Oct	13,4	-3,3	-8,5	10,5	3,5	1,0
Nov	-1,4	-9,6	-8,6	-10,7	-11,1	-0,2
Dic	-5,2	-12,8	-8,9	8,5	-12,6	-1,4
2002 Ene	-3,4	-15,7	-15,7	-20,0	-18,5	-18,5
Feb	0,3	-8,5	-12,2	-15,1	-23,7	-21,0
Mar	2,0	-8,7	-11,1	7,0	-25,0	-22,4
Abr	4,9	2,9	-7,8	7,9	-16,1	-20,8
May	1,1	-0,6	-6,4	2,2	-22,3	-21,1

Período	Lácteos			Aceites y subproductos		
	Variación %			Variación %		
	respecto al período anterior	respecto a igual período del año anterior	del acumulado desde enero hasta cada mes del mismo año respecto a igual acumulado del año anterior	respecto al período anterior	respecto a igual período del año anterior	del acumulado desde enero hasta cada mes del mismo año respecto a igual acumulado del año anterior
2000	-5,5	///	///	-3,6	///	///
2001	-5,6	///	///	-2,8	///	///
2001 May	7,2	-4,0	-7,7	4,6	-3,9	-15,3
Jun	2,0	-4,6	-7,2	-4,3	1,3	-12,1
Jul	9,5	-0,1	-6,2	5,6	3,9	-9,5
Ago	5,3	-0,9	-5,5	3,5	-0,1	-8,1
Sep	4,5	-1,3	-4,9	-9,9	-2,5	-7,4
Oct	1,5	-5,8	-5,0	3,7	8,6	-5,8
Nov	-6,1	-6,2	-5,2	-4,5	6,4	-4,7
Dic	-4,5	-10,1	-5,6	-7,3	23,7	-2,8
2002 Ene	-9,7	-13,0	-13,0	-19,2	33,2	33,2
Feb	-15,5	-12,8	-12,9	-30,0	62,3	43,8
Mar	-5,0	-16,3	-13,9	55,6	17,7	32,3
Abr	-7,1	-19,3	-15,2	18,6	-5,5	17,4
May	5,0	-20,9	-16,3	16,2	5,0	13,8

*(sigue)*

**Cuadro 1.2 (conclusión)**

Período	Harina de trigo			Yerba mate elaborada		
	Variación %			Variación %		
	respecto al período anterior	respecto a igual período del año anterior	del acumulado desde enero hasta cada mes del mismo año respecto a igual acumulado del año anterior	respecto al período anterior	respecto a igual período del año anterior	del acumulado desde enero hasta cada mes del mismo año respecto a igual acumulado del año anterior
2000	-0,4	///	///	9,7	///	///
2001	-0,9	///	///	-6,0	///	///
2001 May	11,7	1,9	-1,9	11,1	0,4	-2,9
Jun	-0,4	2,3	-1,2	-3,2	0,9	-2,3
Jul	1,2	1,5	-0,8	-2,3	4,1	-1,4
Ago	-2,9	-1,6	-0,9	6,2	-1,0	-1,3
Sep	-5,8	-2,4	-1,0	-12,5	-12,8	-2,7
Oct	-2,5	2,1	-0,8	-1,7	-12,3	-3,7
Nov	2,9	5,1	-0,3	2,5	-13,9	-4,7
Dic	-11,9	-8,4	-0,9	-25,2	-21,7	-6,0
2002 Ene	7,7	-7,2	-7,2	19,4	-11,8	-11,8
Feb	-7,1	-7,0	-7,1	20,2	39,6	10,4
Mar	9,6	-1,3	-5,2	-5,0	-5,2	4,5
Abr	-3,5	-3,6	-4,8	2,8	3,4	4,2
May	4,4	-9,9	-5,9	-3,1	-9,9	1,0

Período	Bebidas			Cigarrillos		
	Variación %			Variación %		
	respecto al período anterior	respecto a igual período del año anterior	del acumulado desde enero hasta cada mes del mismo año respecto a igual acumulado del año anterior	respecto al período anterior	respecto a igual período del año anterior	del acumulado desde enero hasta cada mes del mismo año respecto a igual acumulado del año anterior
2000	-2,2	///	///	-9,8	///	///
2001	-4,9	///	///	-13,7	///	///
2001 May	-3,9	-8,1	2,1	6,8	-17,1	-18,1
Jun	2,3	1,4	2,0	-17,0	-20,3	-18,4
Jul	-4,4	-3,4	1,3	12,6	-14,8	-17,9
Ago	12,3	-5,3	0,5	12,0	-10,4	-17,0
Sep	-12,8	-17,0	-1,5	-8,9	-3,6	-15,7
Oct	13,9	-13,1	-2,8	6,1	1,5	-14,2
Nov	10,0	-7,2	-3,3	2,0	2,3	-12,9
Dic	6,2	-18,5	-4,9	-26,9	-23,2	-13,7
2002 Ene	-13,2	-16,5	-16,5	39,1	11,3	11,3
Feb	-13,4	-19,6	-18,0	-9,3	-7,3	1,6
Mar	9,4	-22,3	-19,5	0,4	-18,6	-5,9
Abr	-17,0	-16,4	-18,8	5,6	7,6	-2,8
May	3,2	-10,3	-17,4	5,7	6,5	-1,0

**Cuadro 1.3 Variación porcentual del EMI  
para productos seleccionados de la industria textil**

Periodo	Hilados de algodón			Fibras sintéticas y artificiales			Tejidos		
	Variación %			Variación %			Variación %		
	respecto al período anterior	respecto a igual período del año anterior	del acumulado desde enero hasta cada mes del mismo año respecto a igual acumulado del año anterior	respecto al período anterior	respecto a igual período del año anterior	del acumulado desde enero hasta cada mes del mismo año respecto a igual acumulado del año anterior	respecto al período anterior	respecto a igual período del año anterior	del acumulado desde enero hasta cada mes del mismo año respecto a igual acumulado del año anterior
2000	7,7	///	///	23,0	///	///	1,6	///	///
2001	- 18,7	///	///	- 19,3	///	///	- 21,0	///	///
2001 May	13,1	- 16,0	- 16,6	- 3,1	- 13,1	- 13,0	10,2	- 14,8	- 18,1
Jun	12,3	- 2,6	- 14,2	- 8,2	- 19,0	- 14,0	9,6	4,8	- 14,4
Jul	- 8,6	- 14,7	- 14,3	5,9	- 16,3	- 14,4	- 15,0	- 11,7	- 14,0
Ago	- 1,9	- 11,6	- 13,9	- 0,7	- 14,3	- 14,4	- 6,7	- 17,7	- 14,5
Sep	- 9,2	- 20,4	- 14,7	- 15,1	- 26,9	- 15,8	- 14,6	- 26,3	- 15,7
Oct	3,8	- 10,2	- 14,2	4,2	- 22,1	- 16,4	- 3,6	- 26,1	- 16,7
Nov	- 16,4	- 30,6	- 15,8	- 27,1	- 39,1	- 18,3	- 13,5	- 39,1	- 18,6
Dic	- 38,2	- 53,4	- 18,7	- 12,3	- 33,8	- 19,3	- 31,7	- 51,9	- 21,0
2002 Ene	2,5	- 43,4	- 43,4	11,7	- 19,2	- 19,2	- 20,5	- 59,7	- 59,7
Feb	10,5	- 37,2	- 40,3	- 19,9	- 43,4	- 32,1	10,5	- 56,1	- 57,9
Mar	6,1	- 32,2	- 37,7	28,1	- 37,7	- 34,2	11,2	- 51,8	- 55,8
Abr	42,4	- 5,1	- 29,5	29,9	- 21,1	- 30,5	46,0	- 33,6	- 50,0
May	- 1,7	- 17,5	- 26,9	6,5	- 13,3	- 26,9	- 9,7	- 45,6	- 49,0

**Cuadro 1.4 Variación porcentual del EMI  
para la producción de papel y cartón**

Periodo	Papel y cartón		
	Variación %		
	respecto al período anterior	respecto a igual período del año anterior	del acumulado desde enero hasta cada mes del mismo año respecto a igual acumulado del año anterior
2000	8,2	///	///
2001	0,4	///	///
2001 May	5,4	1,1	-0,1
Jun	-8,6	1,5	0,1
Jul	12,5	8,6	1,4
Ago	-4,4	3,4	1,7
Sep	-12,1	-11,8	0,1
Oct	16,3	4,4	0,5
Nov	-9,8	3,7	0,8
Dic	-4,3	-4,3	0,4
2002 Ene	-13,0	-12,0	-12,0
Feb	17,4	13,6	0,2
Mar	-2,9	-11,8	-4,3
Abr	3,7	-5,9	-4,7
May	8,6	-3,1	-4,3

**Cuadro 1.5 Variación porcentual del EMI  
para productos seleccionados de la industria química y petroquímica**

Período	Petróleo procesado			Productos químicos básicos		
	Variación %			Variación %		
	respecto al período anterior	respecto a igual período del año anterior	del acumulado desde enero hasta cada mes del mismo año respecto a igual acumulado del año anterior	respecto al período anterior	respecto a igual período del año anterior	del acumulado desde enero hasta cada mes del mismo año respecto a igual acumulado del año anterior
2000	-5,3	///	///	-1,1	///	///
2001	-0,8	///	///	10,4	///	///
2001 May	2,5	0,5	1,6	7,2	15,0	-0,6
Jun	-3,0	2,0	1,7	-8,1	5,2	0,4
Jul	2,2	7,5	2,5	3,4	19,3	3,0
Ago	0,2	-3,6	1,7	7,5	28,3	6,1
Sep	-5,9	5,9	2,1	-0,6	17,7	7,4
Oct	-6,0	-6,8	1,2	1,0	15,5	8,3
Nov	0,1	-9,9	0,2	-7,9	16,0	8,9
Dic	1,8	-10,5	-0,8	0,1	28,5	10,4
2002 Ene	4,9	-5,7	-5,7	-14,0	8,2	8,2
Feb	-13,5	-12,2	-8,8	-0,1	25,0	16,0
Mar	11,2	-6,5	-8,0	31,3	33,2	22,3
Abr	1,0	-6,5	-7,6	-11,0	1,8	16,2
May	2,6	-6,3	-7,4	2,7	-2,5	11,7

Período	Gases industriales			Agroquímicos		
	Variación %			Variación %		
	respecto al período anterior	respecto a igual período del año anterior	del acumulado desde enero hasta cada mes del mismo año respecto a igual acumulado del año anterior	respecto al período anterior	respecto a igual período del año anterior	del acumulado desde enero hasta cada mes del mismo año respecto a igual acumulado del año anterior
2000	28,0	///	///	31,2	///	///
2001	8,4	///	///	13,9	///	///
2001 May	1,4	10,4	19,2	-14,6	4,0	40,5
Jun	-6,3	11,8	17,8	-7,1	-9,8	30,4
Jul	2,3	4,2	15,6	52,8	14,3	27,3
Ago	0,4	5,6	14,2	7,2	46,2	29,9
Sep	-10,3	-5,4	11,8	-1,9	-6,4	23,5
Oct	5,1	-2,0	10,3	14,6	-7,7	18,2
Nov	7,5	4,2	9,7	-18,2	-9,9	14,7
Dic	-6,4	-4,5	8,4	60,9	8,9	13,9
2002 Ene	-11,9	4,9	4,9	-63,1	-18,6	-18,6
Feb	-3,7	-10,8	-3,5	30,7	-22,7	-21,0
Mar	9,7	-13,1	-7,1	-53,3	-57,5	-33,0
Abr	9,2	-5,9	-6,8	143,4	5,4	-23,6
May	-7,7	-14,4	-8,4	13,5	40,0	-12,6

*(sigue)*

**Cuadro 1.5 (conclusión)**

Período	Neumáticos			Detergentes, jabones y productos personales		
	Variación %			Variación %		
	respecto al período anterior	respecto a igual período del año anterior	del acumulado desde enero hasta cada mes del mismo año respecto a igual acumulado del año anterior	respecto al período anterior	respecto a igual período del año anterior	del acumulado desde enero hasta cada mes del mismo año respecto a igual acumulado del año anterior
2000	0,2	///	///	- 3,5	///	///
2001	- 8,7	///	///	8,8	///	///
2001 May	23,6	- 4,1	- 10,3	- 10,2	3,0	13,3
Jun	0,2	- 3,9	- 9,2	- 0,4	6,3	12,2
Jul	- 1,7	- 8,7	- 9,1	13,4	1,6	10,5
Ago	- 3,1	- 7,6	- 8,9	- 6,2	8,5	10,3
Sep	- 3,1	- 12,8	- 9,4	- 2,8	6,2	9,8
Oct	- 11,3	- 9,2	- 9,4	17,6	14,7	10,4
Nov	5,0	- 3,0	- 8,8	5,1	17,7	11,1
Dic	- 25,2	- 7,2	- 8,7	- 29,9	- 14,8	8,8
2002 Ene	8,5	2,4	2,4	5,2	- 23,7	- 23,7
Feb	11,3	- 11,9	- 5,7	- 2,3	- 16,8	- 20,4
Mar	10,4	- 10,2	- 7,4	7,7	- 16,7	- 19,2
Abr	14,1	21,1	- 0,5	8,2	- 3,9	- 15,5
May	1,8	- 0,3	- 0,4	- 19,2	- 13,5	- 15,2

Período	Materias primas plásticas			Manufacturas de plástico			Productos farmacéuticos		
	Variación %			Variación %			Variación %		
	respecto al período anterior	respecto a igual período del año anterior	del acumulado desde enero hasta cada mes del mismo año respecto a igual acumulado del año anterior	respecto al período anterior	respecto a igual período del año anterior	del acumulado desde enero hasta cada mes del mismo año respecto a igual acumulado del año anterior	respecto al período anterior	respecto a igual período del año anterior	del acumulado desde enero hasta cada mes del mismo año respecto a igual acumulado del año anterior
2000	14,2	///	///	- 4,0	///	///	- 4,4	///	///
2001	34,1	///	///	- 10,1	///	///	- 7,6	///	///
2001 May	- 6,0	23,7	21,9	5,2	4,3	- 1,5	- 7,1	3,2	- 0,1
Jun	- 4,3	19,6	21,6	- 1,0	3,7	- 0,7	- 7,5	- 2,8	- 0,6
Jul	11,8	41,0	24,2	- 9,1	- 4,2	- 1,2	- 2,8	- 4,4	- 1,2
Ago	8,5	96,8	31,3	- 1,2	- 15,1	- 3,0	- 5,9	- 8,2	- 2,1
Sep	- 9,9	74,4	35,2	- 4,7	- 22,6	- 5,4	- 8,9	- 17,0	- 3,8
Oct	7,2	30,2	34,6	- 1,1	- 23,5	- 7,4	- 1,1	- 15,6	- 5,0
Nov	- 2,2	49,7	35,9	- 4,1	- 19,7	- 8,5	2,5	- 11,5	- 5,6
Dic	- 5,1	16,8	34,1	- 5,5	- 27,5	- 10,1	- 18,7	- 29,9	- 7,6
2002 Ene	- 3,9	8,0	8,0	- 3,2	- 26,1	- 26,1	10,0	- 13,2	- 13,2
Feb	9,7	47,3	25,5	14,0	- 11,7	- 19,1	- 12,1	- 23,3	- 18,2
Mar	- 1,9	2,3	16,5	0,2	- 12,8	- 17,0	2,6	- 30,6	- 22,7
Abr	- 4,5	- 3,2	11,0	0,1	- 11,5	- 15,7	6,0	- 27,9	- 24,1
May	- 1,0	2,0	9,1	- 6,9	- 21,7	- 16,9	- 5,0	- 26,2	- 24,5

**Cuadro 1.6 Variación porcentual del EMI para  
productos seleccionados de la industria de materiales para la construcción**

Periodo	Vidrio			Cemento			Otros materiales para la construcción		
	Variación %			Variación %			Variación %		
	respecto al período anterior	respecto a igual período del año anterior	del acumulado desde enero hasta cada mes del mismo año respecto a igual acumulado del año anterior	respecto al período anterior	respecto a igual período del año anterior	del acumulado desde enero hasta cada mes del mismo año respecto a igual acumulado del año anterior	respecto al período anterior	respecto a igual período del año anterior	del acumulado desde enero hasta cada mes del mismo año respecto a igual acumulado del año anterior
2000	2,3	///	///	- 16,4	///	///	- 17,9	///	///
2001	- 17,5	///	///	- 13,8	///	///	- 11,9	///	///
2001 May	23,8	0,3	- 19,3	- 1,6	5,5	- 4,6	- 0,8	0,8	- 2,8
Jun	0,1	4,0	- 15,9	2,9	- 2,1	- 4,2	- 1,1	- 2,7	- 2,8
Jul	- 6,9	- 9,3	- 14,9	- 1,0	- 7,2	- 4,6	2,3	- 1,7	- 2,6
Ago	- 0,3	- 6,3	- 13,9	0,8	- 11,9	- 5,6	- 4,2	- 18,7	- 4,9
Sep	- 4,9	- 18,5	- 14,4	- 3,3	- 19,9	- 7,4	- 5,0	- 25,3	- 7,5
Oct	- 13,7	- 29,0	- 15,9	- 17,2	- 30,1	- 9,8	- 4,1	- 20,9	- 8,9
Nov	- 8,6	- 32,0	- 17,3	16,2	- 19,1	- 10,7	3,8	- 20,6	- 10,0
Dic	6,8	- 20,0	- 17,5	- 27,1	- 44,1	- 13,8	- 22,6	- 33,2	- 11,9
2002 Ene	1,9	- 20,6	- 20,6	- 8,6	- 35,1	- 35,1	- 12,3	- 41,5	- 41,5
Feb	3,8	- 9,1	- 15,1	- 8,1	- 43,7	- 39,5	- 7,5	- 42,7	- 42,1
Mar	- 3,3	- 4,8	- 12,0	1,9	- 46,1	- 41,8	17,0	- 34,9	- 39,7
Abr	18,3	11,7	- 6,4	5,2	- 38,3	- 41,0	- 11,8	- 41,2	- 40,0
May	3,4	- 6,7	- 6,5	17,0	- 26,6	- 38,2	11,1	- 34,1	- 38,9

**Cuadro 1.7 Variación porcentual del EMI para productos seleccionados de la industria siderúrgica**

Periodo	Acero crudo			Aluminio primario		
	Variación %			Variación %		
	respecto al período anterior	respecto a igual período del año anterior	del acumulado desde enero hasta cada mes del mismo año respecto a igual acumulado del año anterior	respecto al período anterior	respecto a igual período del año anterior	del acumulado desde enero hasta cada mes del mismo año respecto a igual acumulado del año anterior
2000	19,4	///	///	26,9	///	///
2001	-7,1	///	///	-6,4	///	///
2001 May	2,4	14,8	4,9	5,4	0,5	0,3
Jun	-1,8	14,8	6,5	-39,3	-37,6	-6,1
Jul	-7,3	-3,0	5,1	8,1	-33,9	-10,2
Ago	-24,3	-30,7	0,1	32,9	-12,9	-10,5
Sep	29,5	-12,1	-1,5	12,1	0,1	-9,3
Oct	-4,8	-18,5	-3,4	3,4	1,6	-8,2
Nov	-6,2	-22,2	-5,3	-2,7	1,5	-7,3
Dic	-8,9	-25,9	-7,1	4,5	3,9	-6,4
2002 Ene	-11,6	-20,2	-20,2	-2,8	0,5	0,5
Feb	22,2	-2,1	-11,1	-7,6	3,4	1,9
Mar	11,0	-10,9	-11,1	10,5	3,2	2,4
Abr	14,3	1,9	-7,5	-4,2	3,0	2,5
May	-0,9	-1,4	-6,2	4,7	2,3	2,5

**Cuadro 1.8 Variación porcentual del EMI  
para productos seleccionados de la industria metalmecánica**

Periodo	Automotores			Metalmecánica, excluida industria automotriz		
	Variación %			Variación %		
	respecto al período anterior	respecto a igual período del año anterior	del acumulado desde enero hasta cada mes del mismo año respecto a igual acumulado del año anterior	respecto al período anterior	respecto a igual período del año anterior	del acumulado desde enero hasta cada mes del mismo año respecto a igual acumulado del año anterior
2000	9,5	///	///	- 14,0	///	///
2001	- 30,6	///	///	- 20,0	///	///
2001 May	6,1	- 5,7	- 19,4	12,4	- 18,4	- 15,0
Jun	- 11,3	- 13,4	- 18,3	- 2,7	- 7,3	- 13,8
Jul	- 10,3	- 19,2	- 18,5	- 7,6	- 22,6	- 15,1
Ago	- 17,4	- 37,5	- 21,0	- 17,1	- 26,4	- 16,4
Sep	- 13,9	- 48,2	- 24,4	9,5	- 16,0	- 16,4
Oct	9,9	- 39,0	- 25,9	- 5,0	- 23,1	- 17,0
Nov	- 5,2	- 42,9	- 27,5	- 10,9	- 27,7	- 17,9
Dic	- 56,1	- 70,1	- 30,6	- 18,5	- 44,4	- 20,0
2002 Ene	- 37,5	- 65,0	- 65,0	- 11,1	- 50,8	- 50,8
Feb	71,4	- 48,1	- 55,9	- 19,4	- 52,4	- 51,6
Mar	40,6	- 54,5	- 55,3	36,6	- 40,5	- 47,9
Abr	46,6	- 39,3	- 49,9	24,7	- 22,7	- 41,8
May	- 6,5	- 46,5	49,0	22,5	- 15,7	- 36,2

**Nota:** se publica también la serie del EMI, base 1993=100, con impuestos internos, cuyos ponderadores incluyen los impuestos internos y los combustibles. La serie con impuestos se ha publicado en el comunicado de prensa hasta enero de 1998.

**Datos del EMI, base 1993=100,  
con impuestos internos**

Período	Índice
2000	108,7
2001	102,0
2001 May	107,0
Jun	104,0
Jul	108,2
Ago	106,2
Sep	100,2
Oct	103,5
Nov	99,0
Dic	90,8
2002 Ene	83,5
Feb	80,8
Mar	86,1
Abr	92,2
May	95,3

## Indicadores de la Encuesta Industrial Mensual

La **Encuesta Industrial Mensual** que lleva a cabo el INDEC es un programa destinado a obtener información sobre la evolución de la producción y el empleo<sup>1</sup>.

Dicha Encuesta se releva sobre una muestra de cobertura nacional de aproximadamente 3.000 locales industriales de todo el país que cuentan con más de 10 obreros ocupados, y abarca todas las actividades de la industria manufacturera. La información se recopila mensualmente mediante la aplicación de un formulario que registra entre otros, datos correspondientes a valor de las ventas de bienes producidos con materia prima propia, variación de existencias, ocupación, horas trabajadas y salarios pagados.

Para la ponderación de los indicadores se ha tomado como base el año 1993, en concordancia con el Censo Nacional Económico 1994.

En esta publicación se incluyen los indicadores más relevantes de este operativo. Estos son: Índice de Volumen Físico de la Producción (IVF), Índice de Obreros Ocupados (IOO), Índice de Horas Trabajadas (IHT) e Índice de Salario Medio por Obrero (ISO). Los mismos, en esta presentación corresponden al nivel general y a las divisiones 15 a 36 de la CIIU Revisión 3.

<sup>1</sup>Las series completas y la metodología de los indicadores incluidos en esta publicación, pueden consultarse en la Recopilación 7 "Industria Manufacturera, Producción, Ocupación y Salarios 1990- 1999".

Las fechas de difusión de la información que se presenta en este capítulo, correspondientes a los próximos meses, se encuentran disponibles en INTERNET <http://www.indec.gov.ar/servicio/calenet.htm>

**Cuadro 2.1 Indicadores de Volumen Físico de la Producción, Obreros Ocupados, Horas Trabajadas y Salario por Obrero. Índices base 1993=100**

Período	Índice de Volumen Físico	Índice de Obreros Ocupados	Índice de Horas Trabajadas	Índice de Salario por Obrero
2001*				
Trimestre I	93,3	72,3	65,0	100,9
Trimestre II	99,9	70,4	68,6	99,1
Trimestre III	98,4	68,6	66,0	96,4
Trimestre IV	89,3	65,0	60,8	99,3
2002*				
Trimestre I	...	62,7	49,8	91,1

**Evolución de los indicadores de Volumen Físico de la Producción, Obreros Ocupados, Horas Trabajadas y Salario por Obrero. Índices base 1993=100**

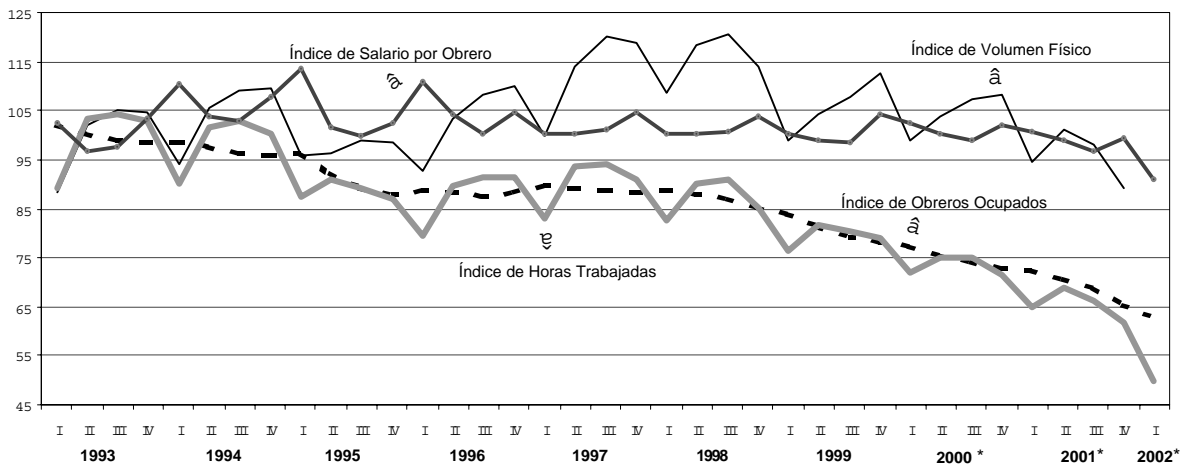

## Índice de Volumen Físico de la Producción

**E**l Índice de Volumen Físico de la Producción (IVF) brinda, con una periodicidad trimestral, la evolución de la industria manufacturera. Para su elaboración, se compilan datos referidos a ventas y existencias a valores corrientes, que luego son transformados, mediante la aplicación de indicadores de precios estimados a partir del Índice

de Precios al Productor (IPP), en valores de producción a precios constantes.

Los índices a nivel de División y del Nivel General de la Industria, se obtienen promediando los índices de las ramas de actividad intervinientes, ponderados por el valor agregado de las mismas en el período base.

**Cuadro 2.2.1 Índice de Volumen Físico de la Producción base 1993=100. Cuarto trimestre de 2001**

Rama	Cuarto trimestre 2002*	Variación %		
		respecto al trimestre anterior	respecto a igual trimestre del año anterior	del acumulado desde enero hasta cada trimestre del mismo año respecto a igual acumulado del año anterior
<b>Nivel general</b>	<b>89,3</b>	<b>-9,2</b>	<b>-17,5</b>	<b>-8,9</b>
15. Elaboración de alimentos y bebidas	106,2	-7,5	-11,2	-5,5
16. Elaboración de productos de tabaco	123,4	-4,4	-11,3	-11,4
17. Fabricación de productos textiles	39,8	-32,7	-38,6	-21,1
18. Fabricación de prendas de vestir, terminación y teñido de pieles	51,1	-27,7	-34,4	-11,1
19. Curtido y terminación de cueros, fabricación de artículos de marroquinería, talabartería y calzado y de sus partes	80,9	-3,8	-22,3	-15,5
20. Producción de madera y fabricación de productos de madera y corcho (excepto muebles), artículos de paja y materiales trenzables	85,6	-11,1	-20,4	-3,9
21. Fabricación de papel y productos de papel	103,9	-6,2	-8,3	-6,5
22. Edición e impresión, reproducción de grabaciones	86,7	4,2	-13,0	-12,0
23. Fabricación de coque, productos del petróleo y combustible nuclear	95,2	-9,2	-12,0	-3,4
24. Fabricación de sustancias y productos químicos	116,6	-3,4	-7,5	-3,1
25. Fabricación de productos de caucho y plástico	106,0	-7,0	-8,1	-2,3
26. Fabricación de productos minerales no metálicos	60,8	-12,6	-28,8	-14,1
27. Fabricación de metales comunes	126,6	-7,9	-16,5	-5,2
28. Fabricación de productos de metal, excepto maquinaria y equipo	59,3	-5,6	-25,1	-10,7
29. Fabricación de maquinaria y equipo n.c.p.	67,5	-9,6	-30,0	-12,5
30. Fabricación de maquinaria de oficina, contabilidad e informática	56,9	-18,5	-32,7	3,9
31. Fabricación de maquinaria y aparatos electrónicos, motores, equipos y suministros eléctricos	57,1	-6,6	-30,3	-15,3
32. Fabricación de equipos de radio, televisión y comunicaciones	97,3	-9,2	-20,4	-12,9
33. Fabricación de instrumentos médicos, ópticos y de precisión, relojes, etc.	66,7	7,4	-13,2	-14,0
34. Fabricación de vehículos automotores, remolques y autopartes	52,1	-33,2	-45,4	-25,1
35. Fabricación de equipo de transporte n.c.p.	37,8	-12,5	-32,2	-22,1
36. Fabricación de muebles y colchones e industrias manufactureras n.c.p.	69,6	-15,0	-34,9	-19,1

**Cuadro 2.2.2 Índice de Volumen Físico de la Producción  
base 1993=100. Datos trimestrales**

Rama	2000*	2001*			
	IV	I	II	III	IV
<b>Nivel general desestacionalizado</b>	<b>104,1</b>	<b>101,4</b>	<b>99,5</b>	<b>94,2</b>	<b>86,6</b>
<b>Nivel general con estacionalidad</b>	<b>108,3</b>	<b>93,3</b>	<b>99,9</b>	<b>98,4</b>	<b>89,3</b>
15. Elaboración de alimentos y bebidas	119,7	102,6	110,7	114,8	106,2
16. Elaboración de productos de tabaco	139,1	154,1	136,1	129,1	123,4
17. Fabricación de productos textiles	64,8	53,9	71,6	59,1	39,8
18. Fabricación de prendas de vestir, terminación y teñido de pieles	77,9	60,0	69,7	70,6	51,1
19. Curtido y terminación de cueros, fabricación de artículos de marroquinería, talabartería y calzado y de sus partes	104,1	90,4	100,8	84,1	80,9
20. Producción de madera y fabricación de productos de madera y corcho (excepto muebles), artículos de paja y materiales trenzables	107,6	99,0	100,4	96,3	85,6
21. Fabricación de papel y productos de papel	113,3	104,6	113,7	110,8	103,9
22. Edición e impresión, reproducción de grabaciones	99,7	79,5	85,7	83,2	86,7
23. Fabricación de coque, productos del petróleo y combustible nuclear	108,2	109,3	108,9	104,9	95,2
24. Fabricación de sustancias y productos químicos	126,1	111,3	111,5	120,8	116,6
25. Fabricación de productos de caucho y plástico	115,3	96,9	97,9	113,9	106,0
26. Fabricación de productos minerales no metálicos	85,4	75,5	74,4	69,6	60,8
27. Fabricación de metales comunes	151,7	135,6	133,4	137,5	126,6
28. Fabricación de productos de metal, excepto maquinaria y equipo	79,3	71,5	71,7	62,9	59,3
29. Fabricación de maquinaria y equipo n.c.p.	96,4	71,4	85,1	74,7	67,5
30. Fabricación de maquinaria de oficina, contabilidad e informática	84,7	77,5	123,6	69,9	56,9
31. Fabricación de maquinaria y aparatos electrónicos, motores, equipos y suministros eléctricos	81,9	68,3	73,0	61,1	57,1
32. Fabricación de equipos de radio, televisión y comunicaciones	122,2	103,3	111,6	107,2	97,3
33. Fabricación de instrumentos médicos, ópticos y de precisión, relojes, etc.	76,8	66,5	67,8	62,1	66,7
34. Fabricación de vehículos automotores, remolques y autopartes	95,4	69,1	90,7	78,0	52,1
35. Fabricación de equipo de transporte n.c.p.	55,7	54,0	68,9	43,2	37,8
36. Fabricación de muebles y colchones e industrias manufactureras n.c.p.	107,0	73,8	86,2	81,9	69,6

**Nota:** se publica la versión desestacionalizada por el método directo. La desestacionalización se realiza utilizando el programa X11- ARIMA versión 2000. Cabe destacar que dadas las características de este método, la serie desestacionalizada puede presentar algunas modificaciones cada vez que un nuevo dato se incorpora a la serie original, principalmente en los últimos años. Los usuarios interesados en conocer más detalladamente las opciones utilizadas en el procesamiento pueden solicitar esta información al INDEC.

**Evolución del Índice de Volumen Físico de la Producción, base 1993=100. Datos trimestrales**

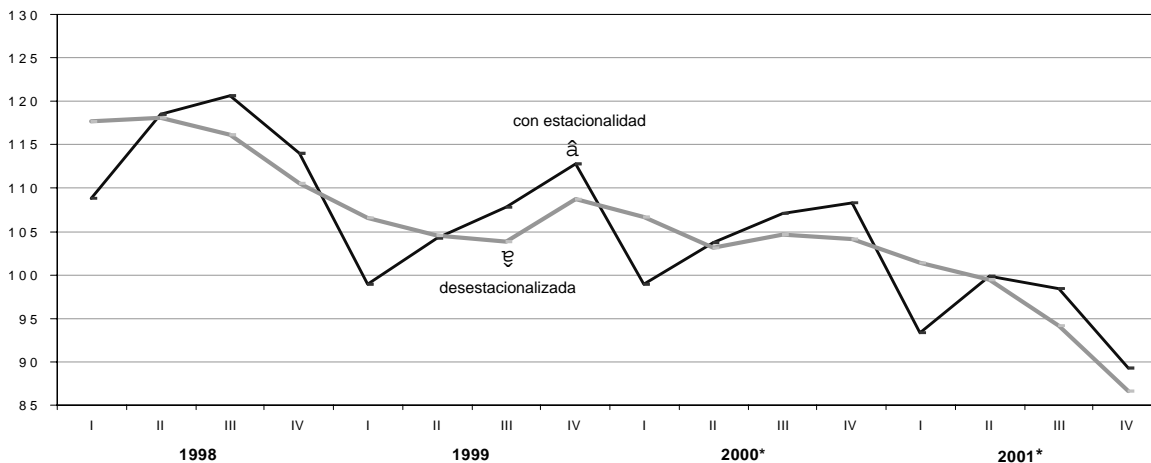

**Cuadro 2.2.3 Índice de Volumen Físico de la Producción  
base 1993=100. Años 1997-2001**

Rama	1997	1998	1999	2000	2001*
<b>Nivel general</b>	<b>113,2</b>	<b>115,5</b>	<b>105,9</b>	<b>104,5</b>	<b>95,2</b>
15. Elaboración de alimentos y bebidas	115,6	119,4	120,3	114,9	108,6
16. Elaboración de productos de tabaco	103,2	140,8	143,3	153,1	135,7
17. Fabricación de productos textiles	100,9	88,4	73,9	71,1	56,1
18. Fabricación de prendas de vestir, terminación y teñido de pieles	100,8	96,2	79,6	70,6	62,8
19. Curtido y terminación de cueros, fabricación de artículos de marroquinería, talabartería y calzado y de sus partes	122,3	112,7	104,1	105,4	89,1
20. Producción de madera y fabricación de productos de madera y corcho (excepto muebles), artículos de paja y materiales trenzables	118,0	121,4	106,9	99,2	95,3
21. Fabricación de papel y productos de papel	118,8	111,9	111,8	115,8	108,2
22. Edición e impresión, reproducción de grabaciones	103,9	102,1	95,7	95,2	83,8
23. Fabricación de coque, productos del petróleo y combustible nuclear	102,1	107,3	108,0	108,2	104,6
24. Fabricación de sustancias y productos químicos	117,2	122,7	118,2	118,8	115,0
25. Fabricación de productos de caucho y plástico	123,3	119,4	106,4	106,1	103,7
26. Fabricación de productos minerales no metálicos	99,9	99,3	93,7	81,6	70,1
27. Fabricación de metales comunes	143,9	146,5	125,8	140,6	133,3
28. Fabricación de productos de metal, excepto maquinaria y equipo	92,7	93,3	75,8	74,3	66,4
29. Fabricación de maquinaria y equipo n.c.p.	111,1	112,9	90,3	85,3	74,7
30. Fabricación de maquinaria de oficina, contabilidad e informática	64,2	65,4	90,1	78,9	82,0
31. Fabricación de maquinaria y aparatos electrónicos, motores, equipos y suministros eléctricos	95,0	97,9	83,6	76,6	64,9
32. Fabricación de equipos de radio, televisión y comunicaciones	115,5	117,3	103,8	120,4	104,9
33. Fabricación de instrumentos médicos, ópticos y de precisión, relojes, etc.	93,3	84,8	73,7	76,5	65,8
34. Fabricación de vehículos automotores, remolques y autopartes	125,9	133,1	94,2	96,8	72,5
35. Fabricación de equipo de transporte n.c.p.	107,6	132,4	102,7	65,4	50,9
36. Fabricación de muebles y colchones e industrias manufactureras n.c.p.	124,3	129,1	103,2	96,2	77,9

## Índice de Obreros Ocupados

**E**l Índice de Obreros Ocupados<sup>1</sup> (IOO) expresa la cantidad de obreros ocupados en un trimestre en relación al año base. Comprende al personal con categoría no superior a la de supervisor afectado al proceso productivo del local, ya sea en la elaboración de bienes, control de calidad, acarreo dentro del local, tareas auxiliares a la producción, mantenimiento de equipo de producción, almacenaje y reparación de bienes producidos por el local. Se considera al personal mensualizado o jornalizado, en relación de dependencia. Se excluye a los propietarios, empleadores y socios activos que no perciben sueldo, familiares y otros no

asalariados al personal obrero de agencia, al personal técnico o administrativo, a los trabajadores a domicilio, contratistas y subcontratistas.

Para el cálculo de los índices a nivel Grupo, División y Nivel General se procede de manera similar a lo explicado para el Índice de Volumen Físico.

<sup>1</sup>Si bien se mantiene su denominación tradicional, se aclara que en realidad es un índice del personal asalariado (jornalizado o mensualizado), afectado al proceso productivo.

**Cuadro 2.3.1 Índice de Obreros Ocupados base 1993=100. Primer trimestre de 2002**

Rama	Primer trimestre 2002*	Variación %		
		respecto al trimestre anterior	respecto a igual trimestre del año anterior	del acumulado desde enero hasta cada trimestre del mismo año respecto a igual acumulado del año anterior
<b>Nivel general</b>	<b>62,7</b>	<b>- 3,4</b>	<b>- 13,2</b>	<b>- 13,2</b>
15. Elaboración de alimentos y bebidas	70,1	- 1,9	- 11,2	- 11,2
16. Elaboración de productos de tabaco	67,1	54,3	- 3,1	- 3,1
17. Fabricación de productos textiles	50,3	- 7,9	- 17,0	- 17,0
18. Fabricación de prendas de vestir, terminación y teñido de pieles	50,3	- 6,1	- 11,5	- 11,5
19. Curtido y terminación de cueros, fabricación de artículos de marroquinería, talabartería y calzado y de sus partes	52,1	- 7,8	- 27,7	- 27,7
20. Producción de madera y fabricación de productos de madera y corcho (excepto muebles), artículos de paja y materiales trenzables	69,8	- 1,6	- 8,3	- 8,3
21. Fabricación de papel y productos de papel	56,1	- 3,0	- 10,3	- 10,3
22. Edición e impresión, reproducción de grabaciones	67,9	- 6,1	- 14,8	- 14,8
23. Fabricación de coque, productos del petróleo y combustible nuclear	61,2	0,8	- 0,4	- 0,4
24. Fabricación de sustancias y productos químicos	82,6	- 1,9	- 3,0	- 3,0
25. Fabricación de productos de caucho y plástico	77,2	- 3,7	- 10,9	- 10,9
26. Fabricación de productos minerales no metálicos	52,6	- 7,1	- 19,7	- 19,7
27. Fabricación de metales comunes	66,7	- 3,7	- 15,5	- 15,5
28. Fabricación de productos de metal, excepto maquinaria y equipo	65,1	- 2,5	- 20,8	- 20,8
29. Fabricación de maquinaria y equipo n.c.p.	65,6	- 0,1	- 6,4	- 6,4
30. Fabricación de maquinaria de oficina, contabilidad e informática	73,4	0,6	- 1,4	- 1,4
31. Fabricación de maquinaria y aparatos electrónicos, motores, equipos y suministros eléctricos	51,0	- 3,1	- 17,3	- 17,3
32. Fabricación de equipos de radio, televisión y comunicaciones	35,9	- 18,5	- 29,1	- 29,1
33. Fabricación de instrumentos médicos, ópticos y de precisión, relojes, etc.	61,4	- 3,9	- 6,3	- 6,3
34. Fabricación de vehículos automotores, remolques y autopartes	48,1	- 6,0	- 15,7	- 15,7
35. Fabricación de equipo de transporte n.c.p.	50,0	- 8,7	- 17,3	- 17,3
36. Fabricación de muebles y colchones e industrias manufactureras n.c.p.	61,6	- 5,5	- 12,5	- 12,5

**Cuadro 2.3.2 Índice de Obreros Ocupados  
base 1993=100. Datos trimestrales**

Rama	2001*				2002*
	I	II	III	IV	I
<b>Nivel general</b>	<b>72,3</b>	<b>70,4</b>	<b>68,6</b>	<b>65,0</b>	<b>62,7</b>
15. Elaboración de alimentos y bebidas	79,0	77,0	76,6	71,5	70,1
16. Elaboración de productos de tabaco	69,2	75,4	46,5	43,5	67,1
17. Fabricación de productos textiles	60,6	61,3	58,6	54,6	50,3
18. Fabricación de prendas de vestir, terminación y teñido de pieles	56,9	56,4	55,9	53,6	50,3
19. Curtido y terminación de cueros, fabricación de artículos de marroquinería, talabartería y calzado y de sus partes	72,1	68,8	65,4	56,5	52,1
20. Producción de madera y fabricación de productos de madera y corcho (excepto muebles), artículos de paja y materiales trenzables	76,1	79,3	76,1	70,9	69,8
21. Fabricación de papel y productos de papel	62,6	58,4	57,7	57,9	56,1
22. Edición e impresión, reproducción de grabaciones	79,6	76,5	74,8	72,3	67,9
23. Fabricación de coque, productos del petróleo y combustible nuclear	61,5	61,1	61,1	60,7	61,2
24. Fabricación de sustancias y productos químicos	85,1	84,7	85,0	84,1	82,6
25. Fabricación de productos de caucho y plástico	86,7	85,1	83,0	80,2	77,2
26. Fabricación de productos minerales no metálicos	65,6	63,8	61,7	56,7	52,6
27. Fabricación de metales comunes	78,9	76,5	72,9	69,3	66,7
28. Fabricación de productos de metal, excepto maquinaria y equipo	82,2	71,9	66,7	66,8	65,1
29. Fabricación de maquinaria y equipo n.c.p.	70,1	69,8	67,6	65,6	65,6
30. Fabricación de maquinaria de oficina, contabilidad e informática	74,4	72,3	68,2	72,9	73,4
31. Fabricación de maquinaria y aparatos electrónicos, motores, equipos y suministros eléctricos	61,7	59,9	56,9	52,7	51,0
32. Fabricación de equipos de radio, televisión y comunicaciones	50,6	51,7	49,6	44,0	35,9
33. Fabricación de instrumentos médicos, ópticos y de precisión, relojes, etc.	65,6	62,4	64,2	63,9	61,4
34. Fabricación de vehículos automotores, remolques y autopartes	57,0	56,1	53,9	51,2	48,1
35. Fabricación de equipo de transporte n.c.p.	60,4	61,5	59,9	54,8	50,0
36. Fabricación de muebles y colchones e industrias manufactureras n.c.p.	70,4	68,8	66,9	65,2	61,6

**Evolución del Índice de Obreros Ocupados, base 1993=100. Datos trimestrales**

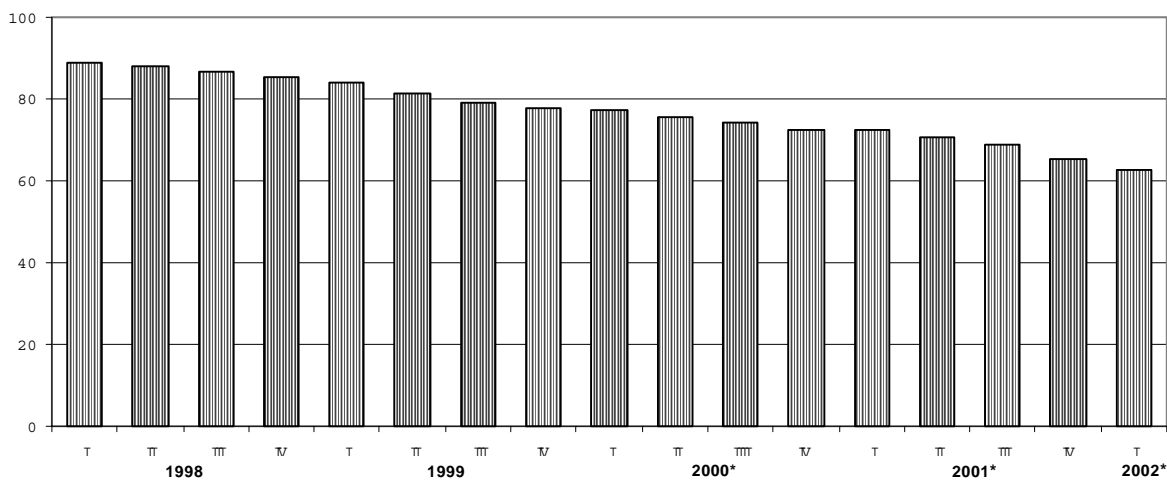

**Cuadro 2.3.3 Índice de Obreros Ocupados  
base 1993=100. Años 1997-2001**

Rama	1997	1998	1999	2000*	2001*
<b>Nivel general</b>	<b>88,9</b>	<b>87,3</b>	<b>80,5</b>	<b>74,9</b>	<b>69,1</b>
15. Elaboración de alimentos y bebidas	91,6	88,3	85,3	80,6	76,0
16. Elaboración de productos de tabaco	79,4	68,6	62,2	61,2	58,6
17. Fabricación de productos textiles	84,9	79,0	69,5	64,0	58,8
18. Fabricación de prendas de vestir, terminación y teñido de pieles	76,5	74,8	72,2	65,6	55,7
19. Curtido y terminación de cueros, fabricación de artículos de marroquinería, talabartería y calzado y de sus partes	85,8	85,1	81,3	76,1	65,7
20. Producción de madera y fabricación de productos de madera y corcho (excepto muebles), artículos de paja y materiales trenzables	91,2	92,8	89,9	78,8	75,6
21. Fabricación de papel y productos de papel	85,7	75,7	68,0	65,5	59,1
22. Edición e impresión, reproducción de grabaciones	89,1	90,8	87,4	82,9	75,8
23. Fabricación de coque, productos del petróleo y combustible nuclear	66,9	67,9	68,4	62,7	61,1
24. Fabricación de sustancias y productos químicos	94,6	93,6	89,7	87,2	84,7
25. Fabricación de productos de caucho y plástico	103,0	102,5	94,1	89,2	83,7
26. Fabricación de productos minerales no metálicos	86,6	83,9	77,9	70,3	61,9
27. Fabricación de metales comunes	92,7	92,7	85,9	80,7	74,4
28. Fabricación de productos de metal, excepto maquinaria y equipo	96,1	96,9	85,7	79,8	71,9
29. Fabricación de maquinaria y equipo n.c.p.	88,9	89,9	81,8	74,0	68,3
30. Fabricación de maquinaria de oficina, contabilidad e informática	83,6	72,1	71,5	70,2	72,0
31. Fabricación de maquinaria y aparatos electrónicos, motores, equipos y suministros eléctricos	85,2	84,5	73,5	63,1	57,8
32. Fabricación de equipos de radio, televisión y comunicaciones	66,8	66,1	60,5	56,2	49,0
33. Fabricación de instrumentos médicos, ópticos y de precisión, relojes, etc.	90,3	84,9	78,2	65,1	64,0
34. Fabricación de vehículos automotores, remolques y autopartes	85,0	86,6	68,1	60,8	54,6
35. Fabricación de equipo de transporte n.c.p.	81,0	82,3	77,5	64,4	59,1
36. Fabricación de muebles y colchones e industrias manufactureras n.c.p.	84,1	86,1	76,6	71,9	67,8

## Índice de Horas Trabajadas

**E**l Índice de Horas Trabajadas (IHT) expresa la cantidad de horas trabajadas en un trimestre, por el personal especificado en el punto anterior, con relación a las horas trabajadas en el año base. Comprende las horas normales y extras.

Los índices representativos de los niveles de agregación superior y del Nivel General de la Industria, se obtienen promediando los índices de las ramas de actividad intervinientes, ponderados por las horas trabajadas de las mismas en el período base.

**Cuadro 2.4.1 Índice de Horas Trabajadas base 1993=100. Primer trimestre de 2002\***

Rama	Primer trimestre 2002*	Variación %		
		respecto al trimestre anterior	respecto a igual trimestre del año anterior	del acumulado desde enero hasta cada trimestre del mismo año respecto a igual acumulado del año anterior
<b>Nivel general</b>	<b>49,8</b>	<b>- 18,2</b>	<b>- 23,4</b>	<b>- 23,4</b>
15. Elaboración de alimentos y bebidas	62,2	- 9,6	- 16,3	- 16,3
16. Elaboración de productos de tabaco	68,6	55,1	- 2,3	- 2,3
17. Fabricación de productos textiles	29,5	- 41,5	- 37,9	- 37,9
18. Fabricación de prendas de vestir, terminación y teñido de pieles	33,9	- 41,7	- 46,5	- 46,5
19. Curtido y terminación de cueros, fabricación de artículos de marroquinería, talabartería y calzado y de sus partes	43,6	- 19,6	- 31,7	- 31,7
20. Producción de madera y fabricación de productos de madera y corcho (excepto muebles), artículos de paja y materiales trenzables	59,4	- 11,7	- 19,9	- 19,9
21. Fabricación de papel y productos de papel	49,4	- 10,3	- 11,4	- 11,4
22. Edición e impresión, reproducción de grabaciones	59,6	- 16,1	- 21,1	- 21,1
23. Fabricación de coque, productos del petróleo y combustible nuclear	53,5	- 6,2	- 3,4	- 3,4
24. Fabricación de sustancias y productos químicos	66,8	- 14,3	- 10,7	- 10,7
25. Fabricación de productos de caucho y plástico	61,5	- 17,1	- 21,1	- 21,1
26. Fabricación de productos minerales no metálicos	39,3	- 24,1	- 34,9	- 34,9
27. Fabricación de metales comunes	52,9	- 14,4	- 19,4	- 19,4
28. Fabricación de productos de metal, excepto maquinaria y equipo	46,1	- 21,5	- 35,8	- 35,8
29. Fabricación de maquinaria y equipo n.c.p.	53,7	- 19,1	- 19,2	- 19,2
30. Fabricación de maquinaria de oficina, contabilidad e informática	74,8	- 0,7	22,9	22,9
31. Fabricación de maquinaria y aparatos electrónicos, motores, equipos y suministros eléctricos	34,8	- 27,2	- 32,6	- 32,6
32. Fabricación de equipos de radio, televisión y comunicaciones	21,7	- 39,9	- 48,3	- 48,3
33. Fabricación de instrumentos médicos, ópticos y de precisión, relojes, etc.	56,2	- 22,4	- 11,1	- 11,1
34. Fabricación de vehículos automotores, remolques y autopartes	27,7	- 29,1	- 35,1	- 35,1
35. Fabricación de equipo de transporte n.c.p.	23,4	- 42,8	- 49,6	- 49,6
36. Fabricación de muebles y colchones e industrias manufactureras n.c.p.	42,6	- 26,8	- 30,8	- 30,8

**Cuadro 2.4.2 Índice de Horas Trabajadas  
base 1993=100. Datos trimestrales**

Rama	2001*				2002*
	I	II	III	IV	I
<b>Nivel general</b>	<b>65,0</b>	<b>68,6</b>	<b>66,0</b>	<b>60,8</b>	<b>49,8</b>
15. Elaboración de alimentos y bebidas	74,4	74,8	75,5	68,9	62,2
16. Elaboración de productos de tabaco	70,2	80,2	46,9	44,3	68,6
17. Fabricación de productos textiles	47,6	54,1	50,1	50,5	29,5
18. Fabricación de prendas de vestir, terminación y teñido de pieles	63,4	67,6	64,2	58,2	33,9
19. Curtido y terminación de cueros, fabricación de artículos de marroquinería, talabartería y calzado y de sus partes	63,9	64,8	56,3	54,3	43,6
20. Producción de madera y fabricación de productos de madera y corcho (excepto muebles), artículos de paja y materiales trenzables	74,2	81,6	80,0	67,2	59,4
21. Fabricación de papel y productos de papel	55,8	57,8	57,3	55,1	49,4
22. Edición e impresión, reproducción de grabaciones	75,5	74,5	73,9	71,0	59,6
23. Fabricación de coque, productos del petróleo y combustible nuclear	55,4	59,2	58,2	57,1	53,5
24. Fabricación de sustancias y productos químicos	74,8	81,6	82,6	77,9	66,8
25. Fabricación de productos de caucho y plástico	78,0	84,9	82,3	74,2	61,5
26. Fabricación de productos minerales no metálicos	60,3	62,0	59,1	51,7	39,3
27. Fabricación de metales comunes	65,6	72,6	68,3	61,9	52,9
28. Fabricación de productos de metal, excepto maquinaria y equipo	71,8	67,4	61,5	58,7	46,1
29. Fabricación de maquinaria y equipo n.c.p.	66,4	73,4	71,1	66,4	53,7
30. Fabricación de maquinaria de oficina, contabilidad e informática	60,8	74,8	70,4	75,3	74,8
31. Fabricación de maquinaria y aparatos electrónicos, motores, equipos y suministros eléctricos	51,7	57,5	53,6	47,9	34,8
32. Fabricación de equipos de radio, televisión y comunicaciones	42,0	46,7	45,5	36,1	21,7
33. Fabricación de instrumentos médicos, ópticos y de precisión, relojes, etc.	63,2	72,7	74,7	72,4	56,2
34. Fabricación de vehículos automotores, remolques y autopartes	42,7	51,5	44,8	39,1	27,7
35. Fabricación de equipo de transporte n.c.p.	46,4	52,5	46,4	40,9	23,4
36. Fabricación de muebles y colchones e industrias manufactureras n.c.p.	61,5	65,4	64,3	58,2	42,6

**Evolución del Índice de Horas Trabajadas, base 1993=100. Datos trimestrales**

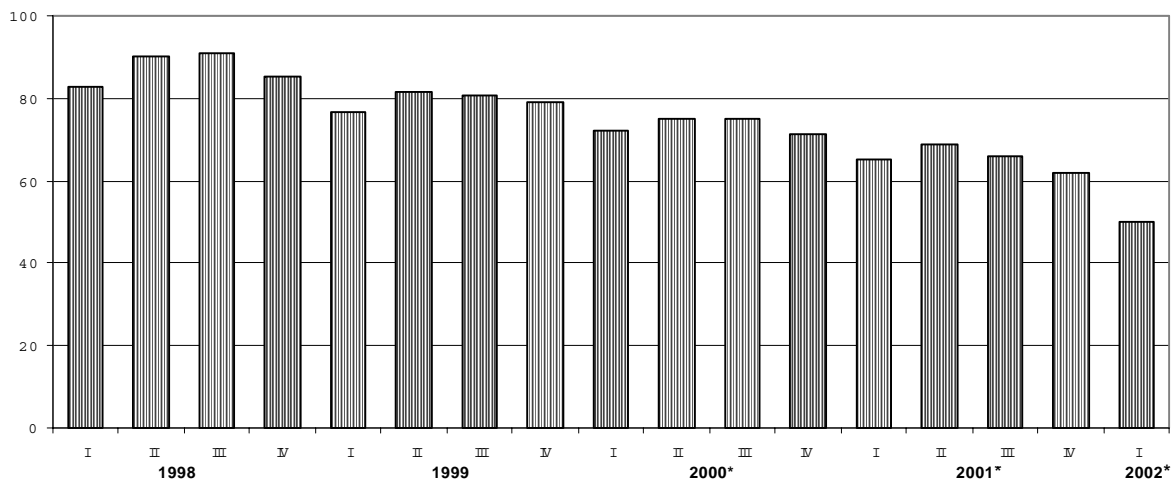

**Cuadro 2.4.3 Índice de Horas Trabajadas  
base 1993=100. Años 1997-2001**

Rama	1997	1998	1999	2000*	2001*
<b>Nivel general</b>	<b>90,5</b>	<b>87,3</b>	<b>79,4</b>	<b>73,3</b>	<b>65,1</b>
15. Elaboración de alimentos y bebidas	92,4	89,0	86,1	80,1	73,4
16. Elaboración de productos de tabaco	88,3	74,8	66,1	63,3	60,4
17. Fabricación de productos textiles	81,3	72,8	62,2	56,8	50,6
18. Fabricación de prendas de vestir, terminación y teñido de pieles	82,1	79,9	79,3	74,1	63,4
19. Curtido y terminación de cueros, fabricación de artículos de marroquinería, talabartería y calzado y de sus partes	96,0	91,8	87,7	81,6	59,8
20. Producción de madera y fabricación de productos de madera y corcho (excepto muebles), artículos de paja y materiales trenzables	99,9	103,1	98,4	83,5	75,8
21. Fabricación de papel y productos de papel	87,0	74,4	66,8	64,3	56,5
22. Edición e impresión, reproducción de grabaciones	92,6	93,5	88,3	82,5	73,7
23. Fabricación de coque, productos del petróleo y combustible nuclear	62,2	64,6	65,6	59,3	57,5
24. Fabricación de sustancias y productos químicos	93,5	92,0	87,3	83,8	79,2
25. Fabricación de productos de caucho y plástico	102,1	99,3	90,2	85,8	79,8
26. Fabricación de productos minerales no metálicos	91,9	88,1	78,6	69,2	58,3
27. Fabricación de metales comunes	93,2	91,6	81,0	74,6	67,1
28. Fabricación de productos de metal, excepto maquinaria y equipo	98,3	96,5	81,4	75,9	64,9
29. Fabricación de maquinaria y equipo n.c.p.	98,3	95,9	84,4	76,4	69,3
30. Fabricación de maquinaria de oficina, contabilidad e informática	83,2	70,8	71,7	67,4	70,3
31. Fabricación de maquinaria y aparatos electrónicos, motores, equipos y suministros eléctricos	84,1	82,9	69,3	60,3	52,7
32. Fabricación de equipos de radio, televisión y comunicaciones	64,6	62,6	56,5	51,9	42,6
33. Fabricación de instrumentos médicos, ópticos y de precisión, relojes, etc.	103,9	99,6	89,6	74,4	70,7
34. Fabricación de vehículos automotores, remolques y autopartes	80,2	78,3	58,7	54,2	44,5
35. Fabricación de equipo de transporte n.c.p.	77,2	74,4	65,4	50,0	46,6
36. Fabricación de muebles y colchones e industrias manufactureras n.c.p.	84,3	84,9	75,2	68,1	62,3

## Índice del Salario por Obrero

**E**l Índice del Salario por Obrero (ISO) expresa la evolución del salario por obrero en el trimestre, en relación al del año base. Se refiere al salario devengado por el personal especificado en el Índice de Obreros Ocupados.

Comprende los conceptos de salarios por horas trabajadas normales y extras, por feriados no trabajados y pagados, premios y bonificaciones de convenio y fuera de convenio (habituales o especiales), vacaciones, licencias por enfermedad y accidentes de trabajo, montos pagados correspondientes a meses anteriores, etc.

No incluye aguinaldo ni indemnizaciones por despido. Asimismo, se consideran las retribuciones brutas, es decir sin deducir aportes jubilatorios, por obra social, etc. y no se incluyen las contribuciones patronales; tampoco se consideran los pagos por asignaciones familiares.

Los índices representativos de los niveles de agregación superior y del Nivel General de la Industria, se obtienen promediando los índices de las ramas mínimas de actividad intervinientes, ponderados por los obreros ocupados de las mismas en el año base.

**Cuadro 2.5.1 Índice de Salario por Obrero base 1993=100. Primer trimestre de 2002\***

Rama	Primer trimestre 2002*	Variación %		
		respecto al trimestre anterior	respecto a igual trimestre del año anterior	del acumulado desde enero hasta cada trimestre del mismo año respecto a igual acumulado del año anterior
<b>Nivel general</b>	<b>91,1</b>	<b>- 8,3</b>	<b>- 9,7</b>	<b>- 9,7</b>
15. Elaboración de alimentos y bebidas	97,0	- 5,9	- 3,0	- 3,0
16. Elaboración de productos de tabaco	73,2	- 21,5	- 7,3	- 7,3
17. Fabricación de productos textiles	56,2	- 21,9	- 24,8	- 24,8
18. Fabricación de prendas de vestir, terminación y teñido de pieles	71,5	- 21,7	- 28,9	- 28,9
19. Curtido y terminación de cueros, fabricación de artículos de marroquinería, talabartería y calzado y de sus partes	79,3	- 2,8	- 6,1	- 6,1
20. Producción de madera y fabricación de productos de madera y corcho (excepto muebles), artículos de paja y materiales trenzables	89,6	- 4,9	- 14,3	- 14,3
21. Fabricación de papel y productos de papel	86,0	- 5,3	- 6,7	- 6,7
22. Edición e impresión, reproducción de grabaciones	98,1	- 11,6	- 7,4	- 7,4
23. Fabricación de coque, productos del petróleo y combustible nuclear	126,3	0,9	- 2,1	- 2,1
24. Fabricación de sustancias y productos químicos	111,4	- 5,4	- 10,1	- 10,1
25. Fabricación de productos de caucho y plástico	85,1	- 5,2	- 10,4	- 10,4
26. Fabricación de productos minerales no metálicos	100,0	- 6,1	- 12,7	- 12,7
27. Fabricación de metales comunes	152,0	6,7	5,9	5,9
28. Fabricación de productos de metal, excepto maquinaria y equipo	81,7	- 14,6	- 18,0	- 18,0
29. Fabricación de maquinaria y equipo n.c.p.	92,6	- 16,6	- 9,1	- 9,1
30. Fabricación de maquinaria de oficina, contabilidad e informática	104,3	1,8	2,4	2,4
31. Fabricación de maquinaria y aparatos electrónicos, motores, equipos y suministros eléctricos	79,9	- 9,3	- 12,0	- 12,0
32. Fabricación de equipos de radio, televisión y comunicaciones	101,9	- 3,0	- 2,7	- 2,7
33. Fabricación de instrumentos médicos, ópticos y de precisión, relojes, etc.	127,8	- 4,8	0,9	0,9
34. Fabricación de vehículos automotores, remolques y autopartes	75,2	- 13,0	- 18,1	- 18,1
35. Fabricación de equipo de transporte n.c.p.	58,0	- 17,3	- 29,4	- 29,4
36. Fabricación de muebles y colchones e industrias manufactureras n.c.p.	87,0	- 5,5	- 19,7	- 19,7

**Cuadro 2.5.2 Índice de Salario por Obrero  
base 1993=100. Datos trimestrales**

Rama	2001*				2002*
	I	II	III	IV	I
<b>Nivel general</b>	<b>100,9</b>	<b>99,1</b>	<b>96,4</b>	<b>99,3</b>	<b>91,1</b>
15. Elaboración de alimentos y bebidas	100,0	101,5	99,7	103,1	97,0
16. Elaboración de productos de tabaco	78,9	76,0	95,1	93,2	73,1
17. Fabricación de productos textiles	74,8	74,4	71,6	72,0	56,2
18. Fabricación de prendas de vestir, terminación y teñido de pieles	100,6	96,2	90,1	91,4	71,5
19. Curtido y terminación de cueros, fabricación de artículos de marroquinería, talabartería y calzado y de sus partes	84,5	80,7	77,9	81,6	79,3
20. Producción de madera y fabricación de productos de madera y corcho (excepto muebles), artículos de paja y materiales trenzables	104,5	97,2	94,4	94,2	89,6
21. Fabricación de papel y productos de papel	92,1	90,6	89,4	90,8	86,0
22. Edición e impresión, reproducción de grabaciones	105,9	105,1	104,8	110,9	98,1
23. Fabricación de coque, productos del petróleo y combustible nuclear	129,0	123,5	117,8	125,2	126,3
24. Fabricación de sustancias y productos químicos	124,0	117,9	113,3	117,8	111,4
25. Fabricación de productos de caucho y plástico	95,0	93,4	89,2	89,8	85,1
26. Fabricación de productos minerales no metálicos	114,5	110,3	107,0	106,5	100,0
27. Fabricación de metales comunes	143,6	134,9	134,1	142,4	152,0
28. Fabricación de productos de metal, excepto maquinaria y equipo	99,6	100,1	97,3	95,7	81,7
29. Fabricación de maquinaria y equipo n.c.p.	101,9	102,7	103,2	111,0	92,6
30. Fabricación de maquinaria de oficina, contabilidad e informática	101,9	100,4	97,1	102,5	104,3
31. Fabricación de maquinaria y aparatos electrónicos, motores, equipos y suministros eléctricos	90,8	87,4	83,0	88,0	79,9
32. Fabricación de equipos de radio, televisión y comunicaciones	104,8	107,5	107,2	105,1	101,9
33. Fabricación de instrumentos médicos, ópticos y de precisión, relojes, etc.	126,6	135,3	128,8	134,2	127,8
34. Fabricación de vehículos automotores, remolques y autopartes	91,9	88,6	81,7	86,5	75,2
35. Fabricación de equipo de transporte n.c.p.	82,2	77,1	72,5	70,1	58,0
36. Fabricación de muebles y colchones e industrias manufactureras n.c.p.	108,3	99,1	97,5	92,1	87,0

**Evolución del Índice de Salario por Obrero, base 1993=100. Datos trimestrales**

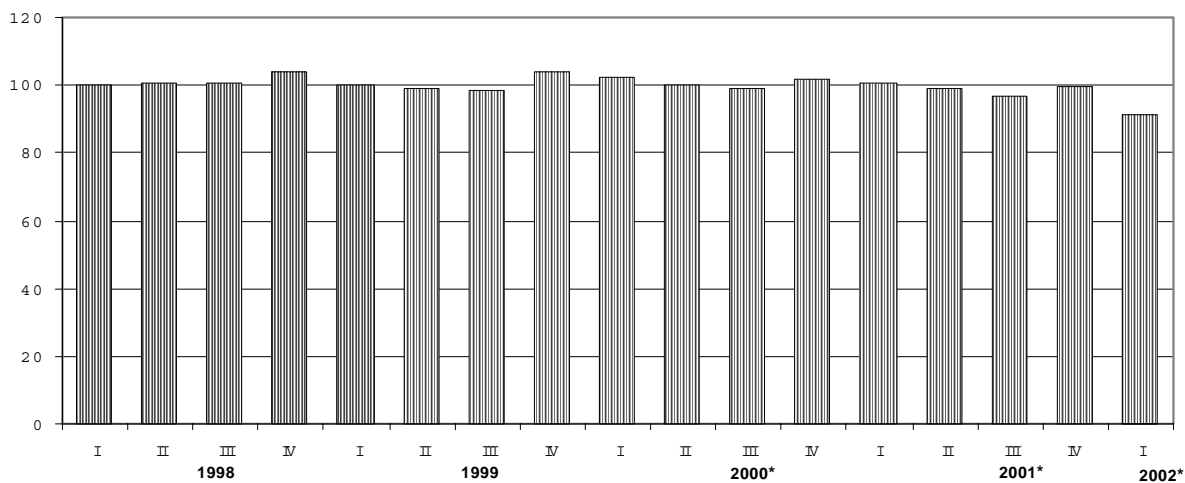

**Cuadro 2.5.3 Índice de Salario por Obrero  
base 1993=100. Años 1997-2001**

Rama	1997	1998	1999	2000*	2001*
<b>Nivel general</b>	<b>101,6</b>	<b>101,3</b>	<b>100,5</b>	<b>100,9</b>	<b>98,9</b>
15. Elaboración de alimentos y bebidas	101,9	102,6	103,9	102,1	101,1
16. Elaboración de productos de tabaco	89,9	93,0	92,8	85,2	85,8
17. Fabricación de productos textiles	83,5	82,0	80,0	79,5	73,2
18. Fabricación de prendas de vestir, terminación y teñido de pieles	92,0	91,6	87,0	90,4	94,6
19. Curtido y terminación de cueros, fabricación de artículos de marroquinería, talabartería y calzado y de sus partes	90,9	85,7	88,1	87,2	81,2
20. Producción de madera y fabricación de productos de madera y corcho (excepto muebles), artículos de paja y materiales trenzables	103,0	105,2	104,2	103,0	97,6
21. Fabricación de papel y productos de papel	97,1	92,6	91,9	93,0	90,7
22. Edición e impresión, reproducción de grabaciones	109,1	108,6	105,4	108,2	106,6
23. Fabricación de coque, productos del petróleo y combustible nuclear	113,9	116,1	119,1	123,2	123,9
24. Fabricación de sustancias y productos químicos	116,9	118,5	119,7	121,2	118,3
25. Fabricación de productos de caucho y plástico	99,5	98,2	94,9	95,0	91,8
26. Fabricación de productos minerales no metálicos	114,1	114,8	115,2	112,2	109,6
27. Fabricación de metales comunes	137,5	138,6	133,5	136,9	138,8
28. Fabricación de productos de metal, excepto maquinaria y equipo	101,7	100,5	98,6	100,2	98,2
29. Fabricación de maquinaria y equipo n.c.p.	108,2	108,5	102,8	103,5	104,7
30. Fabricación de maquinaria de oficina, contabilidad e informática	84,6	89,1	95,0	98,3	100,5
31. Fabricación de maquinaria y aparatos electrónicos, motores, equipos y suministros eléctricos	88,8	94,3	91,0	90,4	87,3
32. Fabricación de equipos de radio, televisión y comunicaciones	99,1	101,3	104,3	113,2	106,1
33. Fabricación de instrumentos médicos, ópticos y de precisión, relojes, etc.	125,2	130,0	125,0	129,9	131,2
34. Fabricación de vehículos automotores, remolques y autopartes	88,6	85,3	85,6	91,1	87,2
35. Fabricación de equipo de transporte n.c.p.	89,7	88,4	84,4	81,0	75,5
36. Fabricación de muebles y colchones e industrias manufactureras n.c.p.	98,0	98,4	101,2	98,7	99,3

# Comercio y Servicios

## Servicios Públicos

1.1	Indicador Sintético de los Servicios Públicos	33
1.2	Generación neta de energía eléctrica	34
1.3	Producción de gas natural	35
1.4	Agua entregada a la red por la empresa Aguas Argentinas SA	36
1.5.1	Pasajeros transportados en el servicio ferroviario urbano	37
1.5.2	Pasajeros transportados en el servicio ferroviario urbano por empresa	37
1.5.3	Pasajeros transportados en el servicio ferroviario interurbano	38
1.5.4	Pasajeros transportados en el servicio ferroviario interurbano	38
1.5.5	Pasajeros transportados en el servicio de subterráneos por Metrovías SA	39
1.5.6	Pasajeros transportados en el servicio común del transporte automotor	40
1.5.7	Resumen de pasajeros transportados en medios de transporte urbano	41
1.5.8	Pasajeros transportados en el servicio de aeronavegación comercial	42
1.6.1	Carga transportada en el servicio ferroviario	44
1.6.2	Carga transportada en el servicio de aeronavegación comercial	45
1.7.1	Vehículos pasantes por puestos de peaje en rutas nacionales	47
1.7.2	Vehículos pasantes por puestos de peaje en rutas de la provincia de Buenos Aires	49
1.7.3	Peaje en accesos a la ciudad de Buenos Aires. Vehículos pasantes	51
1.7.4	Peaje en accesos a la Ciudad de Córdoba. Vehículos pasantes por categoría	53
1.8.1	Líneas instaladas, líneas en servicio y teléfonos públicos del servicio telefónico básico	54
1.8.2	Llamadas nacionales del servicio telefónico básico, según tipo de llamada	55
1.8.3	Llamadas internacionales y minutos tasados del servicio telefónico básico	56
1.8.4	Teléfonos en servicio y llamadas del sistema de telefonía celular móvil	57
1.9.1	Sistema postal argentino. Ingresos por servicios prestados	58
1.9.2	Sistema postal argentino. Cantidad de envíos postales	58

## Otros servicios

2.1.1	Servicio de radiomensaje. Abonados al sistema por tipo de servicio	59
2.1.2	Servicio de radiomensaje. Mensajes emitidos y facturación	59
2.2.1	Televisión por cable. Abonados al servicio por jurisdicción	60
2.2.2	Televisión por cable. Ingresos de las empresas por tipo de facturación y facturación por abonado	60
2.2.3	Televisión por cable. Personal ocupado por tipo de función	61
2.2.4	Televisión por cable. Cantidad de señales promedio según género y origen	61
2.2.5	Televisión por cable. Tamaño de las empresas según cantidad de abonados	61
2.3.1	Empresas de trabajo temporario. Principales variables	62
2.3.2	Horas trabajadas por el personal ocupado por empresas de trabajo temporario	63
2.3.3	Ingresos de las empresas de trabajo temporario según rama de actividad	64

## Comercio

3.1.1	Centros de compras. Evolución de las ventas totales	65
3.1.2	Centros de compras. Ventas por rubro, según jurisdicción	66
3.1.3	Centros de compras. Cantidad de locales activos, área bruta locativa, ventas por local y por metro cuadrado, y espectadores de cine	68
3.2.1	Supermercados. Ventas totales, ventas por metro cuadrado y ventas por operación, según jurisdicción	69
3.2.2	Supermercados. Cantidad de cadenas relevadas, bocas de expendio, personal ocupado asalariado, y sueldos y salarios brutos por categoría	73
3.2.3	Supermercados. Ventas por grupos de artículos, según jurisdicción	74

## Servicios públicos

**E**l área de los servicios públicos reviste particular importancia dada la participación que tienen en la producción nacional y su reconocida influencia en la vida de la población.

A partir de la reforma del Estado, con la provisión de los servicios públicos a cargo del sector privado, el INDEC asumió la tarea de actualizar el marco metodológico, coordinar el relevamiento de la información de estos sectores y difundirla a la comunidad. Cabe destacar la colaboración que brindan los entes reguladores y otros organismos públicos, así como las empresas prestadoras de los servicios.

**El Indicador Sintético de Servicios Públicos (ISSP)** expresa la evolución del consumo global de los servicios públicos mediante un indicador que sintetiza el comportamiento de las series estadísticas que sobre el tema dispone el INDEC. Para el cálculo del indicador se elaboraron índices de volumen físico de la producción, base 1993=100, a partir de la información de las cantidades mensuales producidas de cada actividad. Estos índices permitieron extrapolar los valores de producción de 1993, considerados como indicadores del consumo de cada servicio. Así se obtuvieron los montos correspondientes expresados a precios constantes del año base. La agregación de los valores de producción de las distintas actividades permitió obtener un índice de volumen físico para el total de los servicios públicos.

En el transcurso de los años, se han producido cambios en la estructura de precios relativos de estas actividades. En general, se observa una correlación entre la evolución de los volúmenes producidos y el comportamiento de sus precios relati-

vos. Los sectores más dinámicos, cuya producción crece comparativamente más que el resto, presentan usualmente una disminución de los precios relativos de sus productos. Por lo tanto, cuanto más lejana es la base de ponderación de un índice de volumen agregado, mayor será el efecto relativo del comportamiento de los sectores dinámicos. Este fenómeno -conocido en el campo de las estadísticas económicas como el problema de la agregación- se manifiesta en una sobrevaloración de las tasas de crecimiento de los índices de volumen a medida que envejece el año base. Por las razones expuestas, junto con un mejoramiento en la cobertura de los servicios incluidos, se actualizó el año base del ISSP a 1996. Se recalculó la evolución con base 1996 desde enero de ese año y se mantuvo para el período 1993-95 la serie base 1993.

Las series empleadas en el cálculo del ISSP describen el comportamiento de las actividades a nivel nacional; en los casos de distribución de agua potable y transporte automotor de pasajeros sólo se cuenta con información sobre el Gran Buenos Aires.

A partir de diciembre de 2000, se realiza el ajuste estacional por el método directo del ISSP, utilizando la versión 2000 del programa X11-ARIMA. También se presenta la Tendencia como un nuevo indicador de coyuntura, que se obtiene como un suavizado especial de la serie desestacionalizada y refleja los ciclos económicos y la tendencia de la serie.

Los usuarios interesados en conocer especialmente el modelo y las opciones utilizadas en el procesamiento pueden solicitar la información al INDEC.

**Nota:** los datos presentados en este capítulo son provisorios. La información se recopila y actualiza permanentemente y puede ser modificada de acuerdo a nuevos datos suministrados por las instituciones informantes. Por lo tanto, se omite en los cuadros el signo convencional \* correspondiente al carácter de provisorio.

### Ponderaciones de las distintas actividades incluidas en el Indicador Sintético de los Servicios Públicos, base 1996=100

Actividad	Ponderación en %
Distribución de electricidad	29,9
Distribución de gas natural	13,2
Distribución de agua potable	1,3
Transporte urbano de pasajeros en ferrocarriles	1,3
Transporte interurbano de pasajeros en ferrocarriles	0,2
Transporte de carga en ferrocarriles	1,4
Transporte de pasajeros en subterráneos	0,6
Transporte metropolitano de pasajeros en ómnibus	6,5
Transporte de pasajeros en aeronavegación de cabotaje	3,2
Transporte de carga en aeronavegación de cabotaje	0,2
Transporte de pasajeros en aeronavegación internacional	3,6
Transporte de carga en aeronavegación internacional	0,4
Peaje en rutas nacionales	1,5
Peaje en rutas de la provincia de Buenos Aires	0,2
Peaje en accesos a la ciudad de Buenos Aires	0,3
Servicio telefónico básico nacional	28,2
Servicio telefónico internacional	4,0
Servicio de telefonía celular móvil	4,0
<b>Total</b>	<b>100,0</b>

**Cuadro 1.1 Indicador Sintético de Servicios Públicos, base 1996=100. Variaciones porcentuales**

Período	Variación %					
	respecto al mes anterior			respecto a igual mes del año anterior		
	Original	Desestacionalizada	Tendencia	Original	Desestacionalizada	Tendencia
2001 May	4,9	-0,6	-1,0	3,0	2,8	2,1
Jun	-3,8	-1,8	-1,2	-0,9	-1,1	-0,2
Jul	4,1	-0,7	-1,2	-1,8	-1,8	-2,5
Ago	-3,8	-2,0	-1,4	-5,2	-5,2	-4,8
Sep	-5,4	-1,3	-1,3	-7,6	-7,6	-6,8
Oct	3,5	1,7	-1,3	-5,7	-5,9	-8,6
Nov	-4,4	-3,1	-1,1	-8,8	-8,8	-9,9
Dic	2,9	-3,1	-0,9	-12,7	-12,7	-10,9
2002 Ene	-3,7	0,8	-0,7	-11,6	-11,7	-11,4
Feb	-8,8	-1,6	-0,5	-13,3	-13,4	-11,5
Mar	10,1	1,4	-0,3	-12,1	-10,7	-11,2
Abr	-3,7	-0,7	-0,1	-9,5	-10,7	-10,5
May	5,0	0,7	--	-9,4	-9,6	-9,6

**Indicador Sintético de Servicios Públicos. Base 1996=100. Series original y tendencia**

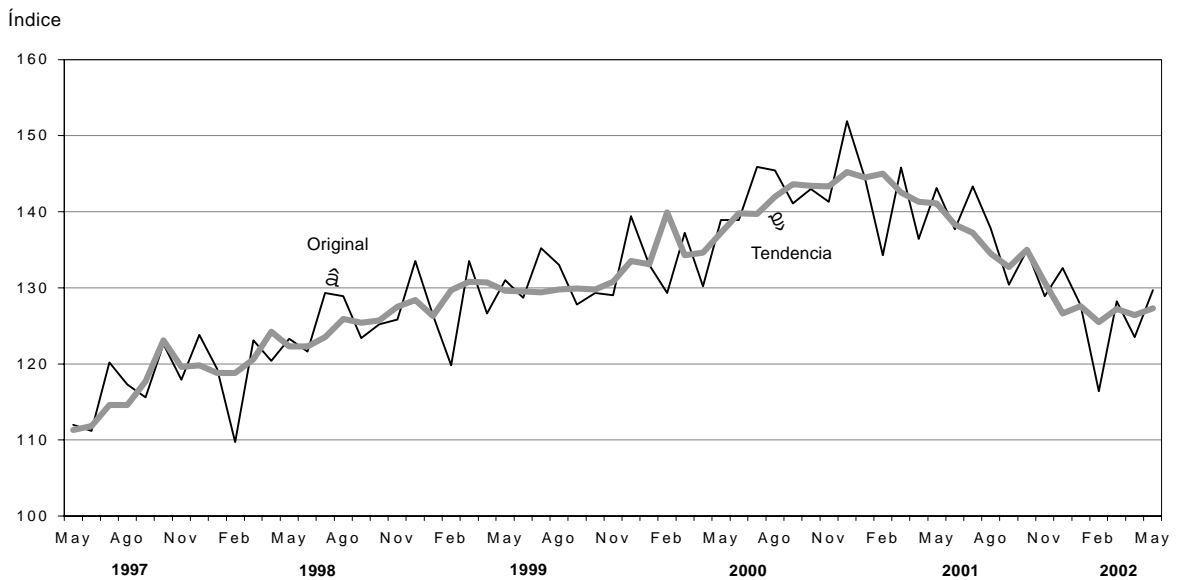

**Cuadro 1.2 Generación neta de energía eléctrica**

Período	Total en GWh	Variación %		
		respecto al período anterior	respecto a igual período del año anterior	del acumulado desde enero hasta cada mes del mismo año respecto a igual acumulado del año anterior
2000	82.740	9,5	///	///
2001	84.534	2,2	///	///
2001 May	7.464	10,7	11,7	6,6
Jun	7.426	-0,5	6,9	6,6
Jul	7.224	-2,7	-6,0	4,6
Ago	7.276	0,7	-5,4	3,2
Sep	7.041	-3,2	7,3	3,7
Oct	6.262	-11,1	0,4	3,4
Nov	6.672	6,6	4,6	3,5
Dic	6.901	3,4	-10,5	2,2
2002 Ene	7.301	5,8	-0,9	-0,9
Feb	6.222	-14,8	-7,5	-4,1
Mar	6.799	9,3	-8,5	-5,6
Abr	6.048	-11,1	-10,3	-6,7
May	6.342	4,9	-15,0	-8,5

**Nota:** comprende la producción neta de las centrales de generación despachadas por CMMESA. También se incluye el saldo de los autogeneradores y cogeneradores del Mercado Eléctrico Mayorista (MEM) y del Mercado Eléctrico Mayorista del Sistema Patagónico (MEMSP). Se incluye la importación proveniente de Yaciretá. Se incluye, también la generación neta destinada a satisfacer los contratos de exportación a Uruguay y Brasil, iniciados en febrero y marzo de 2000 respectivamente.

**Fuente:** Secretaría de Energía. Dirección Nacional de Prospectiva

**Generación neta de energía eléctrica**

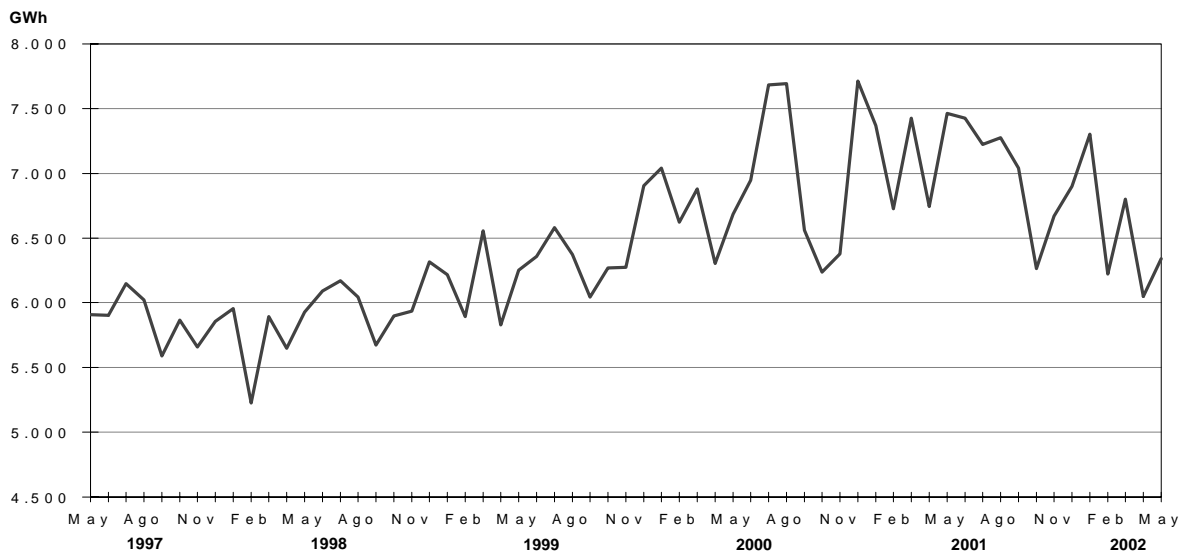

**Cuadro 1.3 Producción de gas natural**

Período	Millones de m <sup>3</sup>	Variación %		
		respecto al período anterior	respecto a igual período del año anterior	del acumulado desde enero hasta cada mes del mismo año respecto a igual acumulado del año anterior
2000	44.870	5,8	///	///
2001	45.916	2,3	///	///
2001 May	4.349	15,2	4,2	3,2
Jun	4.141	-4,8	-0,1	2,6
Jul	4.404	6,4	2,6	2,6
Ago	4.064	-7,7	-4,1	1,7
Sep	4.010	-1,3	3,4	1,9
Oct	3.626	-9,6	3,8	2,0
Nov	3.441	-5,1	6,3	2,4
Dic	3.646	6,0	1,9	2,3
2002 Ene	3.616	-0,8	4,7	4,7
Feb	3.306	-8,6	3,4	4,1
Mar	3.704	12,0	-2,7	1,6
Abr	3.677	-0,7	-2,6	0,5
May	4.250	15,6	-2,3	-0,2

Fuente: Secretaría de Energía. Dirección Nacional de Recursos Hidrocarboníferos y Combustibles

**Producción de gas natural**

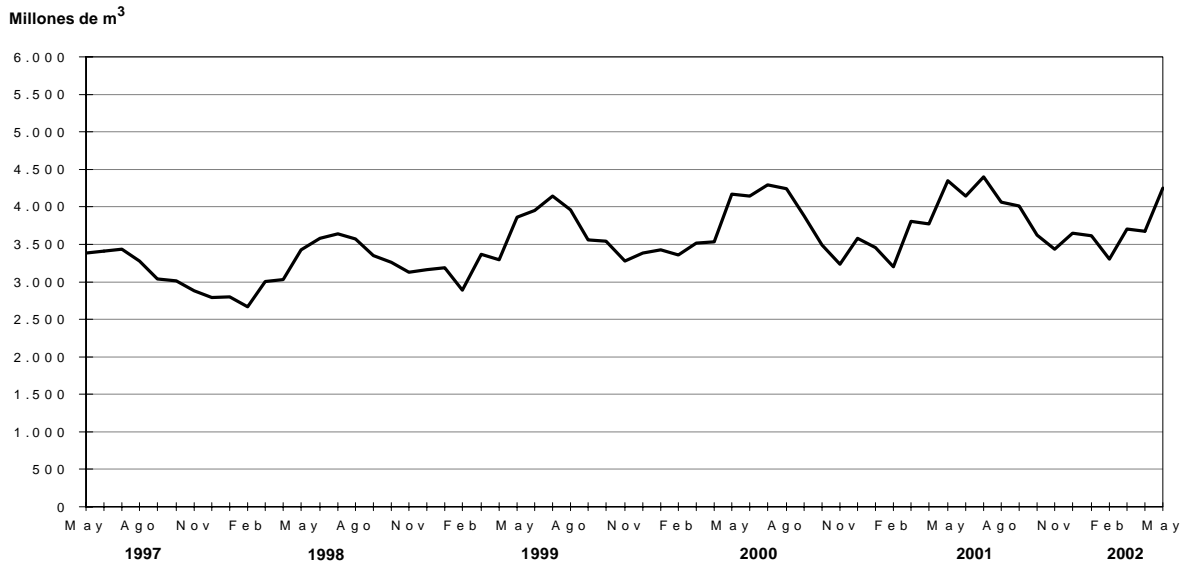

**Cuadro 1.4 Agua entregada a la red  
por la empresa Aguas Argentinas SA**

Período	Miles de m <sup>3</sup>	Variación %		
		respecto al período anterior	respecto a igual período del año anterior	del acumulado desde enero hasta cada mes del mismo año respecto a igual acumulado del año anterior
2000	1.492.093	2,0	///	///
2001	1.492.797	--	///	///
2001 May	125.993	0,8	0,6	- 0,2
Jun	120.167	- 4,6	0,7	- 0,1
Jul	120.179	--	- 2,1	- 0,4
Ago	120.460	0,2	- 0,3	- 0,3
Sep	119.760	- 0,6	1,4	- 0,2
Oct	122.973	2,7	- 0,2	- 0,2
Nov	121.971	- 0,8	1,8	--
Dic	131.329	7,7	0,5	--
2002 Ene	135.027	2,8	2,0	2,0
Feb	123.236	- 8,7	2,4	2,2
Mar	129.800	5,3	- 1,8	0,8
Abr	124.093	- 4,4	- 0,7	0,4
May	125.321	1,0	- 0,5	0,2

**Nota:** Aguas Argentinas SA presta servicios a la Ciudad de Buenos Aires y a los siguientes partidos del Gran Buenos Aires: Almirante Brown, Avellaneda, Esteban Echeverría, Ezeiza, General San Martín, Hurlingham, Ituzaingó, La Matanza, Lanús, Lomas de Zamora, Morón, San Fernando, San Isidro, Tres de Febrero, Tigre y Vicente López.

Debe advertirse que la empresa concesionaria ha efectuado obras tendientes a eliminar importantes pérdidas de agua en la etapa de distribución. Por ello, la cantidad de "agua entregada a la red" puede reflejar disminuciones, aún cuando se mantenga o mejore el caudal entregado a los usuarios. Por este motivo, próximamente se difundirán indicadores complementarios tendientes a ofrecer una cobertura más amplia de esta actividad.

**Fuente:** Aguas Argentinas SA

**Cuadro 1.5.1 Pasajeros transportados en el servicio ferroviario urbano**

Período	Miles de pasajeros	Variación %		
		respecto al período anterior	respecto a igual período del año anterior	del acumulado desde enero hasta cada mes del mismo año respecto a igual acumulado del año anterior
2000	477.694	-0,7	///	///
2001	432.024	-9,6	///	///
2001 May	38.702	3,3	-3,9	-5,6
Jun	36.917	-4,6	-5,3	-5,5
Jul	35.846	-2,9	-11,1	-6,3
Ago	37.887	5,7	-10,4	-6,9
Sep	36.377	-4,0	-12,9	-7,6
Oct	37.098	2,0	-11,6	-8,0
Nov	36.182	-2,5	-9,8	-8,2
Dic	28.471	-21,3	-25,5	-9,6
2002 Ene	27.434	-3,6	-19,8	-19,8
Feb	26.196	-4,5	-22,2	-21,0
Mar	29.283	11,8	-25,3	-22,6
Abr	29.310	0,1	-21,8	-22,4
May	31.411	7,2	-18,8	-21,6

**Cuadro 1.5.2 Pasajeros transportados en el servicio ferroviario urbano<sup>1</sup>, por empresa**

Período	Total en miles	Trenes de Buenos Aires SA		Transportes Metropolitanos General Roca SA	Metrovías SA General Urquiza	Transportes Metropolitanos General San Martín SA	Ferrovías SAC Línea Belgrano Norte	Transportes Metropolitanos Belgrano Sur SA	Tren de la Costa SA
		Mitre	Sarmiento						
Miles de pasajeros									
2000	477.694	81.731	111.516	155.041	25.115	49.592	36.555	16.345	1.799
2001	432.024	74.548	100.335	139.083	22.559	45.176	34.101	14.395	1.827
2001 May	38.702	6.589	9.095	12.610	2.088	4.021	3.031	1.117	151
Jun	36.917	6.237	8.620	12.030	1.941	3.867	2.838	1.236	148
Jul	35.846	6.232	8.386	11.475	1.886	3.714	2.754	1.237	162
Ago	37.887	6.688	8.887	12.086	2.003	3.955	2.861	1.253	154
Sep	36.377	6.322	8.489	11.739	1.888	3.749	2.843	1.193	154
Oct	37.098	6.424	8.786	11.880	1.944	3.841	2.909	1.172	142
Nov	36.182	6.417	8.431	11.442	1.915	3.768	2.904	1.149	156
Dic	28.471	4.981	6.473	9.042	1.483	3.011	2.429	924	128
2002 Ene	27.434	4.981	6.295	8.588	1.441	2.889	2.238	883	119
Feb	26.196	4.713	5.966	8.343	1.429	2.799	2.044	777	125
Mar	29.283	5.253	6.756	9.380	1.655	3.063	2.255	803	118
Abr	29.310	5.343	6.900	9.197	1.729	3.009	2.270	755	107
May	31.411	5.650	7.432	9.960	1.830	3.229	2.431	781	98

<sup>1</sup> Comprende el servicio ferroviario prestado en la Ciudad de Buenos Aires y alrededores.  
Fuente: Comisión Nacional de Regulación del Transporte

**Cuadro 1.5.3 Pasajeros transportados en el servicio ferroviario interurbano**

Período	Total de pasajeros	Variación %		
		respecto al período anterior	respecto a igual período del año anterior	del acumulado desde enero hasta cada mes del mismo año respecto a igual acumulado del año anterior
2000	2.213.104	- 10,8	///	///
2001	1.768.641	- 20,1	///	///
2001 May	106.425	- 28,9	- 16,1	- 14,3
Jun	95.876	- 9,9	- 11,3	- 14,1
Jul	135.240	41,1	- 17,9	- 14,5
Ago	112.334	- 16,9	- 8,9	- 14,1
Sep	83.748	- 25,4	- 29,9	- 15,2
Oct	100.136	19,6	- 28,7	- 16,2
Nov	90.053	- 10,1	- 30,4	- 17,1
Dic	95.598	6,2	- 51,1	- 20,1
2002 Ene	158.450	65,7	- 51,4	- 51,4
Feb	191.876	21,1	- 35,4	- 43,8
Mar	126.345	- 34,2	- 28,4	- 40,4
Abr	105.653	- 16,4	- 29,4	- 38,7
May	75.502	- 28,5	- 29,1	- 37,7

**Cuadro 1.5.4 Pasajeros transportados en el servicio ferroviario interurbano, por operador a cargo del servicio**

Período	Total de pasajeros	Operador del servicio							
		Buenos Aires	Río Negro	Tucumán <sup>1</sup>	Chubut	Córdoba Central	Trenes de Buenos Aires	Chaco	Córdoba Mediterráneo
número de pasajeros									
2000	2.213.104	1.868.449	80.348	16.621	13.732	9.161	83.642	85.967	55.184
2001	1.768.641	1.481.921	78.026	-	11.872	-	54.300	81.555	60.967
2001 May	106.425	85.159	5.040	-	164	-	5.128	6.619	4.315
Jun	95.876	76.189	5.719	-	185	-	3.994	6.072	3.717
Jul	135.240	110.071	7.377	-	88	-	5.183	6.753	5.768
Ago	112.334	91.809	4.345	-	218	-	4.752	6.298	4.912
Sep	83.748	66.982	4.415	-	504	-	1.080	6.195	4.572
Oct	100.136	81.686	5.647	-	844	-	955	7.124	3.881
Nov	90.053	71.557	6.723	-	1.205	-	858	6.058	3.651
Dic	95.598	78.595	6.825	-	270	-	862	5.734	3.312
2002 Ene	158.450	136.937	7.230	-	2.222	-	1.558	6.249	4.255
Feb	191.876	172.064	6.434	-	1.729	-	1.559	6.070	4.020
Mar	126.345	112.583	4.560	-	514	-	753	4.967	2.967
Abr	105.653	91.418	3.821	-	373	-	508	5.925	3.607
May	75.502	63.529	3.320	-	123	-	411	5.549	2.570

<sup>1</sup>No opera desde mediados de febrero de 2000.

Fuente: Comisión Nacional de Regulación del Transporte

**Cuadro 1.5.5 Pasajeros transportados  
en el servicio de subterráneos por Metrovías SA**

Período	Miles de pasajeros	Variación %		
		respecto al período anterior	respecto a igual período del año anterior	del acumulado desde enero hasta cada mes del mismo año respecto a igual acumulado del año anterior
2000	258.827	- 0,6	///	///
2001	241.744	- 6,6	///	///
2001 May	21.994	9,5	- 3,8	- 3,1
Jun	20.851	- 5,2	- 6,9	- 3,8
Jul	20.974	0,6	- 9,1	- 4,7
Ago	22.234	6,0	- 9,4	- 5,4
Sep	21.138	- 4,9	- 10,0	- 5,9
Oct	22.033	4,2	- 6,4	- 6,0
Nov	21.351	- 3,1	- 4,3	- 5,8
Dic	16.911	- 20,8	- 15,8	- 6,6
2002 Ene	15.232	- 9,9	- 8,4	- 8,4
Feb	15.133	- 0,6	- 8,5	- 8,4
Mar	17.311	14,4	- 17,6	- 12,0
Abr	19.376	11,9	- 3,5	- 9,7
May	20.174	4,1	- 8,3	- 9,4

Fuente: Comisión Nacional de Regulación del Transporte

**Cuadro 1.5.6 Pasajeros transportados en el servicio común del transporte automotor**

Período	Total				Distrito Federal <sup>1</sup>			
	Miles de pasajeros	Variación %			Miles de pasajeros	Variación %		
		respecto al período anterior	respecto a igual período del año anterior	del acumulado desde enero hasta cada mes del mismo año respecto a igual acumulado del año anterior		respecto al período anterior	respecto a igual período del año anterior	del acumulado desde enero hasta cada mes del mismo año respecto a igual acumulado del año anterior
2000	1.320.226	-4,8	///	///	285.995	-12,5	///	///
2001	1.197.499	-9,3	///	///	262.931	-8,1	///	///
2001 May	109.924	3,6	-2,4	-7,2	24.207	3,0	-1,1	-5,3
Jun	101.200	-7,9	-8,3	-7,4	22.253	-8,1	-7,0	-5,6
Jul	97.921	-3,2	-10,7	-7,9	21.438	-3,7	-9,2	-6,1
Ago	105.051	7,3	-10,8	-8,3	23.251	8,5	-8,4	-6,4
Sep	101.283	-3,6	-11,3	-8,6	22.060	-5,1	-11,3	-7,0
Oct	105.165	3,8	-9,2	-8,7	23.306	5,6	-7,6	-7,1
Nov	102.451	-2,6	-6,1	-8,4	22.604	-3,0	-5,3	-6,9
Dic	85.892	-16,2	-19,0	-9,3	18.119	-19,8	-21,2	-8,1
2002 Ene	75.262	-12,4	-15,6	-16,4	16.545	-8,7	-14,4	-17,8
Feb	72.630	-3,5	-16,3	-15,9	16.168	-2,3	-16,1	-15,2
Mar	88.376	21,7	-17,0	-16,4	19.581	18,3	-17,0	-15,9
Abr	95.548	8,1	-10,0	-14,6	21.177	31,0	-9,9	-14,3
May	95.998	0,5	-12,7	-14,2	21.530	10,0	-11,1	-13,6

Período	Suburbanas grupo I <sup>2</sup>				Suburbanas grupo II <sup>3</sup>			
	Miles de pasajeros	Variación %			Miles de pasajeros	Variación %		
		respecto al período anterior	respecto a igual período del año anterior	del acumulado desde enero hasta cada mes del mismo año respecto a igual acumulado del año anterior		respecto al período anterior	respecto a igual período del año anterior	del acumulado desde enero hasta cada mes del mismo año respecto a igual acumulado del año anterior
2000	1.004.586	-2,4	///	///	29.645	-2,2	///	///
2001	908.462	-9,6	///	///	26.106	-11,9	///	///
2001 May	83.331	3,8	-2,7	-7,8	2.386	1,1	-3,1	-4,9
Jun	76.782	-7,9	-8,6	-7,9	2.165	-9,3	-9,0	-5,6
Jul	74.211	-3,3	-11,2	-8,4	2.272	4,9	-8,9	-6,0
Ago	79.259	6,8	-11,7	-8,9	2.541	11,8	-1,9	-5,5
Sep	77.271	-2,5	-11,0	-9,1	1.952	-23,2	-21,0	-7,2
Oct	80.067	3,6	-9,0	-9,1	1.792	-8,2	-31,4	-9,7
Nov	77.891	-2,7	-6,0	-8,8	1.956	9,2	-18,0	-10,5
Dic	66.093	-15,1	-18,1	-9,6	1.680	-14,1	-28,9	-11,9
2002 Ene	57.212	-13,4	-15,2	-15,6	1.505	-10,4	-35,9	-29,8
Feb	54.952	-4,0	-15,8	-15,5	1.510	0,3	-32,6	-34,3
Mar	67.111	17,3	-16,7	-15,9	1.684	11,9	-30,2	-32,9
Abr	72.558	32,0	-9,6	-14,2	1.813	20,1	-23,2	-30,4
May	72.846	8,5	-12,6	-13,9	1.622	-3,7	-32,0	-30,8

<sup>1</sup>Líneas que cumplen la totalidad de su recorrido en Ciudad de Buenos Aires <sup>2</sup>Líneas que tienen una de las cabeceras en la Ciudad de Buenos Aires y las restantes en alguna localidad del conurbano bonaerense. <sup>3</sup>Líneas que efectúan recorridos de media distancia partiendo de la Ciudad de Buenos Aires.  
**Nota:** debido a las autorizaciones de extensiones en los recorridos, algunas líneas que pertenecían al distrito federal han pasado a la jurisdicción suburbanas Grupo I. Esto afecta las comparaciones con períodos anteriores en cada jurisdicción.  
**Fuente:** Comisión Nacional de Regulación del Transporte

**Cuadro 1.5.7 Resumen de pasajeros transportados en medios de transporte urbano<sup>1</sup>**

Período	Total de pasajeros (en miles)	Variación %			Tipo de servicio		
		respecto al período anterior	respecto a igual período del año anterior	del acumulado desde enero hasta cada mes del mismo año respecto a igual acumulado del año anterior	Subterráneo	Ómnibus	Ferrocarril urbano
miles de pasajeros							
2000	2.056.747	- 3,3	///	///	258.827	1.320.226	477.694
2001	1.871.265	- 9,0	///	///	241.744	1.197.499	432.024
2001 May	170.620	4,2	- 2,9	- 6,3	21.994	109.924	38.702
Jun	158.953	- 6,8	- 7,4	- 6,5	20.851	101.200	36.902
Jul	154.741	- 2,6	- 10,6	- 7,1	20.974	97.921	35.846
Ago	165.172	6,7	- 10,5	- 7,6	22.234	105.051	37.887
Sep	158.798	- 3,5	- 11,2	- 8,0	21.138	101.283	36.377
Oct	164.296	3,5	- 9,4	- 8,2	22.033	105.165	37.098
Nov	159.984	- 2,6	- 6,7	- 8,1	21.351	102.451	36.182
Dic	131.272	- 17,9	- 20,1	- 9,0	16.911	85.892	28.471
2002 Ene	117.928	- 10,2	- 15,8	- 15,8	15.232	75.262	27.434
Feb	113.959	- 3,4	- 16,8	- 16,3	15.133	72.630	26.196
Mar	134.970	18,4	- 19,1	- 17,3	17.311	88.376	29.283
Abr	144.234	6,9	- 11,9	- 15,9	19.376	95.548	29.310
May	147.583	2,3	- 13,5	- 15,3	20.174	95.998	31.411

<sup>1</sup>Comprende los servicios de transporte de pasajeros de la Ciudad de Buenos Aires y alrededores.

Fuente: Comisión Nacional de Regulación del Transporte

**Resumen de pasajeros transportados en medios de transporte urbano**

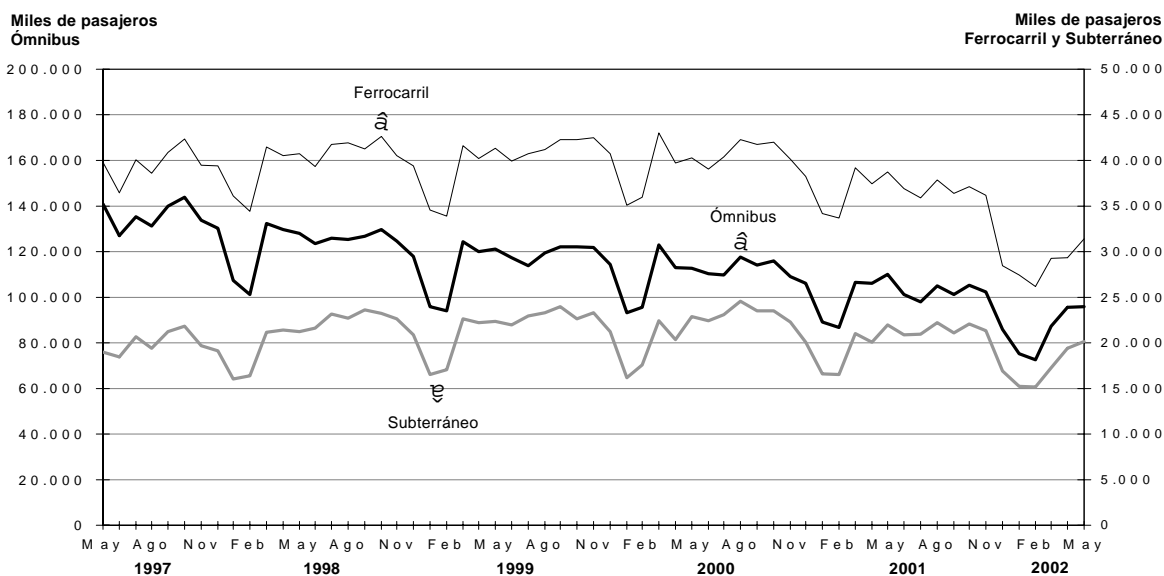

**Cuadro 1.5.8 Pasajeros transportados  
en el servicio de aeronavegación comercial por tipo de servicio y bandera de la empresa**

Período	Servicio de cabotaje e internacional				Servicio de cabotaje			
	Total de empresas				Empresas de bandera nacional			
	Pasajeros	Variación %			Pasajeros	Variación %		
		respecto al período anterior	respecto a igual período del año anterior	del acumulado desde enero hasta cada mes del mismo año respecto a igual acumulado del año anterior		respecto al período anterior	respecto a igual período del año anterior	del acumulado desde enero hasta cada mes del mismo año respecto a igual acumulado del año anterior
2000	13.630.537	2,1	///	///	6.790.420	- 3,2	///	///
2001	10.985.362	- 19,4	///	///	4.994.404	- 26,4	///	///
2001 May	830.950	- 11,7	- 19,4	- 8,7	370.237	- 8,9	- 30,5	- 21,6
Jun	769.494	- 7,4	- 22,6	- 10,7	345.372	- 6,7	- 31,5	- 23,1
Jul	888.225	15,4	- 25,7	- 13,0	422.468	22,3	- 32,2	- 24,6
Ago	848.880	- 4,4	- 25,6	- 14,6	403.967	- 4,4	- 32,7	- 25,7
Sep	753.460	- 11,2	- 31,6	- 16,4	364.641	- 9,7	- 35,3	- 26,7
Oct	743.976	- 1,3	- 36,3	- 18,5	367.579	0,8	- 38,0	- 27,9
Nov	858.429	15,4	- 23,0	- 18,9	469.999	27,9	- 15,2	- 26,8
Dic	879.298	2,4	- 25,0	- 19,4	441.966	- 6,0	- 22,9	- 26,4
2002 Ene	794.496	- 9,6	- 36,4	- 36,4	351.851	- 20,4	- 28,4	- 28,4
Feb	735.593	- 7,4	- 34,2	- 35,4	364.901	3,7	- 18,3	- 23,6
Mar	791.038	7,5	- 28,4	- 33,1	395.317	8,3	- 14,7	- 20,7
Abr	706.868	- 10,6	- 24,9	- 49,4	351.321	- 11,1	- 13,6	- 19,1
May	704.011	- 0,4	- 15,3	- 58,0	335.096	- 4,6	- 9,5	- 17,4

Período	Servicio internacional			
	Total de empresas			
	Pasajeros	Variación %		
		respecto al período anterior	respecto a igual período del año anterior	del acumulado desde enero hasta cada mes del mismo año respecto a igual acumulado del año anterior
2000	6.840.117	8,0	///	///
2001	5.990.958	- 12,4	///	///
2001 May	460.713	- 13,9	- 7,5	3,4
Jun	424.122	- 7,9	- 13,4	1,1
Jul	465.757	9,8	- 18,7	- 1,8
Ago	444.913	- 4,5	- 17,7	- 3,7
Sep	388.819	- 12,6	- 27,6	- 6,2
Oct	376.397	- 3,2	- 34,6	- 9,1
Nov	388.430	3,2	- 30,8	- 11,0
Dic	437.332	12,6	- 27,0	- 12,4
2002 Ene	442.645	1,2	- 41,6	- 41,6
Feb	370.692	- 16,3	- 44,8	- 68,8
Mar	395.721	6,8	- 38,2	- 41,6
Abr	355.547	- 10,2	- 33,5	- 39,9
May	368.915	3,8	- 19,9	- 36,9

*(sigue)*

**Cuadro 1.5.8 (conclusión)**

Período	Servicio internacional							
	Empresas de bandera nacional				Empresas de bandera extranjera			
	Pasajeros	Variación %			Pasajeros	Variación %		
		respecto al período anterior	respecto a igual período del año anterior	del acumulado desde enero hasta cada mes del mismo año respecto a igual acumulado del año anterior		respecto al período anterior	respecto a igual período del año anterior	del acumulado desde enero hasta cada mes del mismo año respecto a igual acumulado del año anterior
2000	2.332.109	10,7	///	///	4.508.008	6,6	///	///
2001	1.187.418	-49,1	///	///	4.803.540	6,6	///	///
2001 May	53.625	-56,7	-63,8	-4,0	407.088	-1,0	16,3	7,0
Jun	25.316	-52,8	-84,1	-15,4	398.806	-2,0	20,7	8,9
Jul	23.971	-5,3	-87,9	-26,4	441.786	10,8	17,9	10,2
Ago	25.911	8,1	-85,2	-33,3	419.002	-5,2	14,6	10,7
Sep	24.880	-4,0	-86,2	-39,0	363.939	-13,1	1,9	9,8
Oct	29.161	17,2	-86,2	-44,3	347.236	-4,6	-4,9	8,4
Nov	52.851	81,2	-75,4	-47,5	335.579	-3,4	-2,9	7,4
Dic	85.061	60,9	-63,7	-49,1	352.271	5,0	-3,5	6,6
2002 Ene	106.272	24,9	-64,0	-64,0	336.373	-4,5	-27,2	-27,2
Feb	93.916	-11,6	-62,2	-63,2	276.776	-17,7	-34,6	-30,7
Mar	106.890	13,8	-46,4	-58,7	288.831	4,4	-34,6	-32,0
Abr	94.721	-11,4	-23,5	-53,6	260.826	-9,7	-36,6	-33,1
May	98.733	4,2	84,1	-45,6	270.182	3,6	-33,6	-33,2

**Nota:** incluye los pasajeros transportados por las empresas que prestan servicios regulares. El tráfico de importantes empresas de bandera nacional ha sido afectado por problemas operativos.  
**Fuente:** Dirección de Transporte Aerocomercial

**Pasajeros transportados en el servicio de aeronavegación comercial por tipo de servicio y bandera de la empresa**

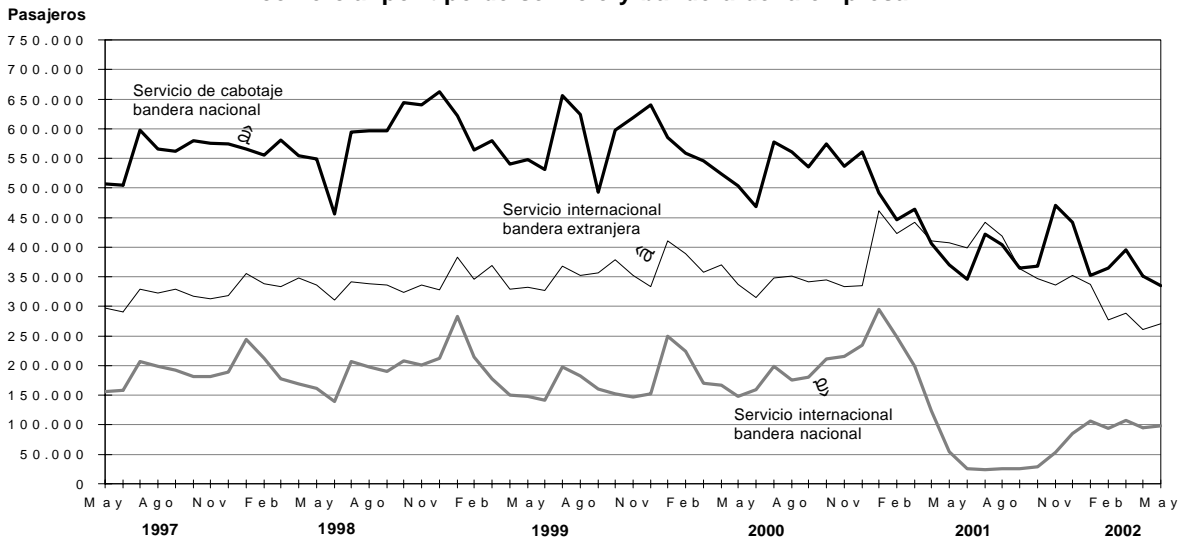

**Cuadro 1.6.1 Carga transportada en el servicio ferroviario**

Período	Total de toneladas (en miles)	Variación %			Empresa					
		respecto al período anterior	respecto a igual período del año anterior	del acumulado desde enero hasta cada mes del mismo año respecto a igual acumulado del año anterior	Ferrosur Roca SA	Buenos Aires al Pacífico San Martín SA	Ferrocarril Meso-potámico Línea General Urquiza SA	Nuevo Central Argentino SA	Ferro-expreso Pampeano SA	Ferrocarril General Belgrano SA
					miles de toneladas					
2000	16.262	-7,0	///	///	3.079	2.927	1.000	5.519	2.359	1.378
2001	16.967	4,3	///	///	3.710	2.854	656	6.191	2.415	1.141
2001 May	1.701	6,9	15,0	5,3	308	291	79	644	273	106
Jun	1.555	-8,6	5,9	5,4	301	242	80	601	221	110
Jul	1.619	4,1	15,2	6,9	362	222	61	633	235	106
Ago	1.669	3,1	16,2	8,1	341	255	53	658	252	110
Sep	1.416	-15,2	1,1	7,3	346	197	39	548	185	101
Oct	1.339	-5,4	-3,9	6,2	300	207	48	539	158	87
Nov	1.359	1,5	2,6	5,9	330	191	44	512	178	104
Dic	1.265	-6,9	-11,5	4,3	294	195	30	501	163	82
2002 Ene	1.087	-14,1	-17,0	-17,0	201	189	26	451	148	72
Feb	939	-13,6	2,2	-9,1	189	167	37	385	116	45
Mar	1.202	28,0	-1,9	-6,5	209	284	40	456	170	43
Abr	1.378	14,6	-13,4	-8,7	220	283	44	555	212	64
May	1.698	23,2	-0,2	-6,5	209	295	46	748	326	73

Fuente: Comisión Nacional de Regulación del Transporte

**Carga transportada en el servicio ferroviario**

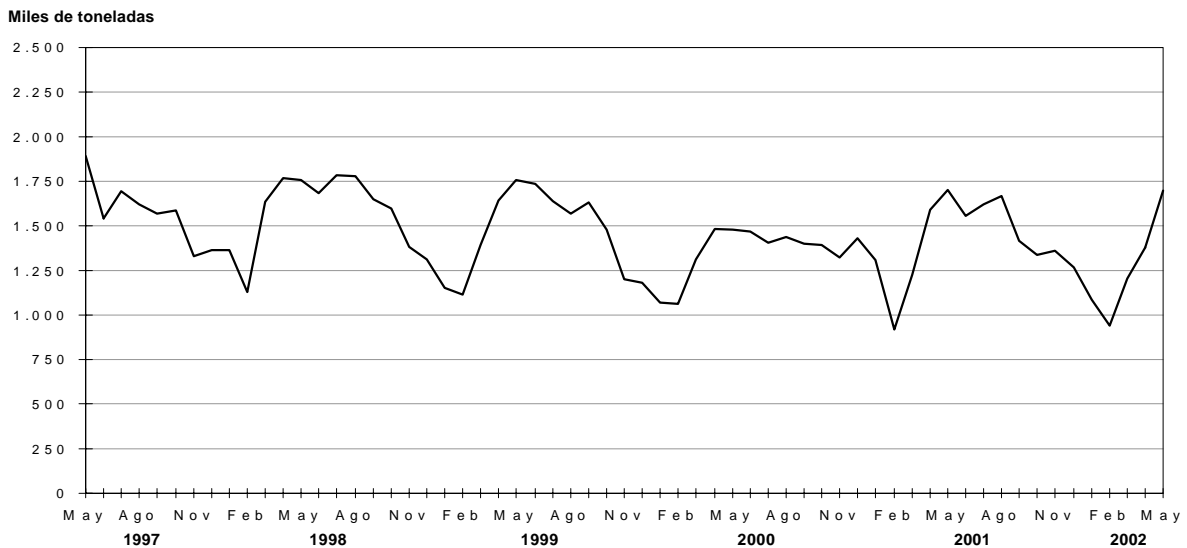

**Cuadro 1.6.2 Carga transportada en el servicio de aeronavegación comercial por tipo de servicio y bandera de la empresa**

Período	Servicio de cabotaje e internacional				Servicio de cabotaje			
	Total de empresas				Empresas de bandera nacional			
	Toneladas	Variación %			Toneladas	Variación %		
		respecto al período anterior	respecto a igual período del año anterior	del acumulado desde enero hasta cada mes del mismo año respecto a igual acumulado del año anterior		respecto al período anterior	respecto a igual período del año anterior	del acumulado desde enero hasta cada mes del mismo año respecto a igual acumulado del año anterior
2000	203.606	14,6	///	///	28.352	39,2	///	///
2001	161.062	-20,9	///	///	19.709	-30,5	///	///
2001 May	15.585	4,7	-13,4	-6,8	1.718	7,6	-35,6	-26,6
Jun	12.356	-20,7	-23,5	-9,6	1.590	-7,5	-37,1	-28,5
Jul	11.643	-5,8	-28,9	-12,3	1.581	-0,6	-39,3	-30,2
Ago	13.413	15,2	-18,2	-13,1	1.637	3,5	-37,9	-31,2
Sep	11.753	-12,4	-31,2	-15,1	1.464	-10,6	-38,9	-32,0
Oct	11.729	-0,2	-36,5	-17,5	1.629	11,3	-29,6	-31,8
Nov	11.291	-3,7	-36,1	-19,3	1.631	0,1	-21,2	-31,0
Dic	11.970	6,0	-36,7	-20,9	1.553	-4,8	-24,3	-30,5
2002 Ene	9.798	-18,1	-36,0	0,6	1.443	-7,1	-18,6	0,8
Feb	9.093	-7,2	-35,8	-35,9	1.397	-3,2	-18,6	-18,6
Mar	10.583	16,4	-37,6	-36,5	1.620	16,0	-11,0	-16,0
Abr	10.469	-1,1	-29,6	-34,9	1.748	7,9	9,5	-10,1
May	11.186	6,8	-28,2	-33,5	2.044	16,9	19,0	-4,3

Período	Servicio internacional			
	Total de empresas			
	Toneladas	Variación %		
		respecto al período anterior	respecto a igual período del año anterior	del acumulado desde enero hasta cada mes del mismo año respecto a igual acumulado del año anterior
2000	175.254	11,5	///	///
2001	141.353	-19,3	///	///
2001 May	13.867	4,4	-9,6	-3,5
Jun	10.766	-22,4	-21,0	-6,4
Jul	10.062	-6,5	-26,9	-9,2
Ago	11.776	17,0	-14,5	-9,9
Sep	10.289	-12,6	-30,0	-12,2
Oct	10.100	-1,8	-37,4	-15,1
Nov	9.660	-4,4	-38,0	-17,3
Dic	10.417	7,8	-38,2	-19,3
2002 Ene	8.355	-19,8	-38,3	-38,3
Feb	7.696	-7,9	-38,2	-38,3
Mar	8.963	16,5	-40,8	-39,2
Abr	8.721	-2,7	-34,3	-38,0
May	9.142	4,8	-34,1	-37,2

*(sigue)*

**Cuadro 1.6.2 (conclusión)**

Período	Servicio internacional							
	Empresas de bandera nacional				Empresas de bandera extranjera			
	Toneladas	Variación %			Toneladas	Variación %		
		respecto al período anterior	respecto a igual período del año anterior	del acumulado desde enero hasta cada mes del mismo año respecto a igual acumulado del año anterior		respecto al período anterior	respecto a igual período del año anterior	del acumulado desde enero hasta cada mes del mismo año respecto a igual acumulado del año anterior
2000	44.232	25,9	///	///	131.022	7,3	///	///
2001	16.690	-62,3	///	///	124.663	-4,9	///	///
2001 May	1.714	-27,6	-51,1	-11,7	12.153	11,3	2,7	-0,9
Jun	463	-73,0	-86,5	-23,9	10.303	-15,2	1,1	-0,5
Jul	68	-85,3	-98,3	-35,5	9.994	-3,0	1,3	-0,3
Ago	101	48,5	-97,4	-43,9	11.675	16,8	18,3	1,9
Sep	134	32,7	-96,6	-50,3	10.155	-13,0	-5,1	1,1
Oct	202	50,7	-94,9	-55,1	9.898	-2,5	-18,9	-1,2
Nov	52	-74,3	-98,4	-58,7	9.608	-2,9	-21,9	-3,3
Dic	126	142,3	-97,0	-62,3	10.291	7,1	-19,0	-4,9
2002 Ene	166	31,7	-95,5	-95,5	8.189	-20,4	-17,0	-17,0
Feb	168	1,2	-95,4	-95,4	7.528	-8,1	-14,6	-15,9
Mar	345	105,4	-91,7	-94,1	8.618	14,5	-21,5	-18,0
Abr	587	70,1	-75,2	-90,8	8.134	-5,6	-25,5	-20,0
May	681	16,0	-60,3	-87,5	8.461	4,0	-30,4	-22,4

**Nota:** incluye la carga transportada por las empresas que prestan servicios regulares. El tráfico de importantes empresas de bandera nacional ha sido afectado por problemas operativos.  
**Fuente:** Encuesta del INDEC y Dirección Nacional de Transporte Aerocomercial

**Carga transportada en el servicio de aeronavegación comercial por tipo de servicio y bandera de la empresa**

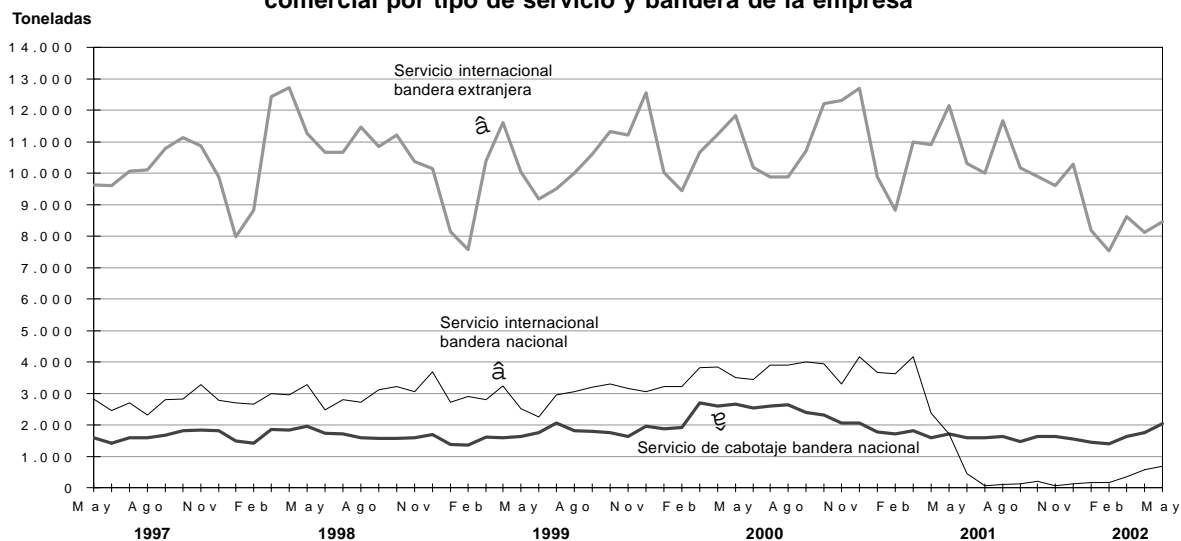

**Cuadro 1.7.1 Vehículos pasantes por puestos de peaje  
en rutas nacionales, según categoría de vehículo y recaudación**

Período	Total de vehículos				Automotores livianos <sup>1</sup>			
	Vehículos	Variación %			Vehículos	Variación %		
		respecto al período anterior	respecto a igual período del año anterior	del acumulado desde enero hasta cada mes del mismo año respecto a igual acumulado del año anterior		respecto al período anterior	respecto a igual período del año anterior	del acumulado desde enero hasta cada mes del mismo año respecto a igual acumulado del año anterior
2000	85.230.501	-0,5	///	///	60.294.564	-0,6	///	///
2001	82.884.509	-2,8	///	///	58.234.649	-3,4	///	///
2001 May	6.681.872	-7,4	-1,7	-1,9	4.554.423	-11,4	-2,0	-2,1
Jun	6.420.894	-3,9	-1,5	-1,8	4.398.122	-3,4	-1,4	-2,0
Jul	7.473.661	16,4	0,7	-1,5	5.287.839	20,2	-0,9	-1,8
Ago	6.942.306	-7,1	-1,5	-1,5	4.790.021	-9,4	-3,2	-2,0
Sep	6.495.931	-6,4	-2,8	-1,6	4.498.473	-6,1	-3,3	-2,1
Oct	6.696.577	3,1	-3,9	-1,8	4.650.273	3,4	-6,7	-2,6
Nov	6.492.965	-3,0	-2,7	-1,9	4.395.410	-5,5	-4,0	-2,7
Dic	6.588.900	1,5	-11,5	-2,8	4.721.098	7,4	-10,8	-3,4
2002 Ene	6.686.636	1,5	-14,3	-14,3	4.942.316	4,7	-13,7	-13,7
Feb	6.410.354	-4,1	-9,2	-11,9	4.758.687	-3,7	-8,0	-11,0
Mar	6.717.257	4,8	-4,1	-9,4	4.864.380	2,2	-0,7	-7,8
Abr	6.067.221	-9,7	-15,9	-11,0	4.249.852	-12,6	-17,3	-10,1
May	6.304.127	3,9	-5,7	-10,0	4.319.110	1,6	-5,2	-9,3

Período	Colectivos y camiones livianos <sup>2</sup>				Camiones pesados <sup>3</sup>			
	Vehículos	Variación %			Vehículos	Variación %		
		respecto al período anterior	respecto a igual período del año anterior	del acumulado desde enero hasta cada mes del mismo año respecto a igual acumulado del año anterior		respecto al período anterior	respecto a igual período del año anterior	del acumulado desde enero hasta cada mes del mismo año respecto a igual acumulado del año anterior
2000	6.432.579	-3,7	///	///	18.503.358	0,9	///	///
2001	6.185.443	-3,8	///	///	18.464.417	-0,2	///	///
2001 May	507.669	-1,8	-3,9	-1,7	1.619.780	3,8	-0,4	-1,2
Jun	486.293	-4,2	-3,4	-2,0	1.536.479	-5,1	-1,3	-1,2
Jul	515.421	6,0	-2,1	-2,0	1.670.401	8,7	7,1	--
Ago	516.229	0,2	-4,3	-2,3	1.636.056	-2,1	4,8	0,6
Sep	495.138	-4,1	-5,8	-2,7	1.502.320	-8,2	-0,2	0,5
Oct	514.556	3,9	-3,5	-2,8	1.531.748	2,0	5,4	1,0
Nov	514.935	0,1	-4,6	-2,9	1.582.620	3,3	1,8	1,0
Dic	482.672	-6,3	-13,4	-3,8	1.385.130	-12,5	-13,4	-0,2
2002 Ene	468.181	-3,0	-17,9	-17,9	1.276.139	-7,9	-15,5	-15,5
Feb	439.734	-6,1	-15,5	-16,7	1.211.933	-5,0	-11,4	-13,5
Mar	464.498	5,6	-14,8	-16,1	1.388.379	14,6	-11,1	-12,7
Abr	443.421	-4,5	-14,2	-15,6	1.373.948	-1,0	-11,9	-12,5
May	473.651	6,8	-6,7	-13,9	1.511.366	10,0	-6,7	-11,3

*(sigue)*

**Cuadro 1.7.1 (conclusión)**

Período	UTEq <sup>4</sup>				Recaudación			
	Cantidad	Variación %			Monto en pesos	Variación %		
		respecto al período anterior	respecto a igual período del año anterior	del acumulado desde enero hasta cada mes del mismo año respecto a igual acumulado del año anterior		respecto al período anterior	respecto a igual período del año anterior	del acumulado desde enero hasta cada mes del mismo año respecto a igual acumulado del año anterior
2000	140.870.542	--	///	///	291.459.767	- 14,9	///	///
2001	138.618.589	- 1,6	///	///	319.925.351	9,8	///	///
2001 May	11.544.338	- 3,2	- 1,1	- 1,3	23.494.990	- 3,1	0,1	- 3,2
Jun	11.054.535	- 4,2	- 1,1	- 1,3	25.368.243	8,0	11,8	- 0,9
Jul	12.483.449	12,9	3,3	- 0,6	31.463.492	24,0	26,3	3,0
Ago	11.865.352	- 5,0	1,1	- 0,4	30.107.626	- 4,3	25,6	5,8
Sep	11.030.933	- 7,0	- 1,6	- 0,5	26.823.535	- 10,9	18,6	7,1
Oct	11.322.013	2,6	- 0,2	- 0,5	27.755.574	3,5	19,6	8,3
Nov	11.287.944	- 0,3	- 1,6	- 0,6	27.867.684	0,4	25,4	9,7
Dic	10.779.234	- 4,5	- 12,2	- 1,6	28.827.238	3,4	10,4	9,8
2002 Ene	10.554.825	- 2,1	- 14,7	- 14,7	29.254.033	1,5	11,1	11,1
Feb	10.083.103	- 4,5	- 10,0	- 12,5	27.564.522	- 5,8	16,3	13,6
Mar	10.922.623	8,3	- 6,9	- 10,6	28.884.205	4,8	20,6	15,9
Abr	10.222.545	- 6,4	- 14,3	- 11,6	25.331.733	- 12,3	4,5	13,1
May	10.894.439	6,6	- 5,6	- 10,4	26.320.858	3,9	12,0	12,9

<sup>1</sup> Comprende vehículos de dos ejes y hasta 2,10 m de altura. <sup>2</sup> Comprende vehículos de hasta cuatro ejes y menos de 2,10 m de altura. <sup>3</sup> Comprende vehículos de más de 2 ejes y más de 2,10 m de altura. <sup>4</sup> Son Unidades Técnicas Equivalentes expresadas en términos de automotores livianos y calculadas según la relación del costo del peaje de las distintas categorías de vehículos.

**Nota:** comprende los siguientes concesionarios: Semacar SA, Caminos del Oeste SA, Nuevas Rutas SACV, Covico UTE, Servicios Viales SA, Covinorte SA, Covicentro SA, Concanor SA, Virgen del Valle SA, Camino del Abra SACV, Caminos del Río Uruguay SA, Red Vial Centro SA.

**Fuente:** Secretaría de Obras Públicas y Transporte de la Nación sobre la base de información del Órgano de Control de Concesiones Viales

**Vehículos pasantes por puestos de peaje en rutas nacionales**

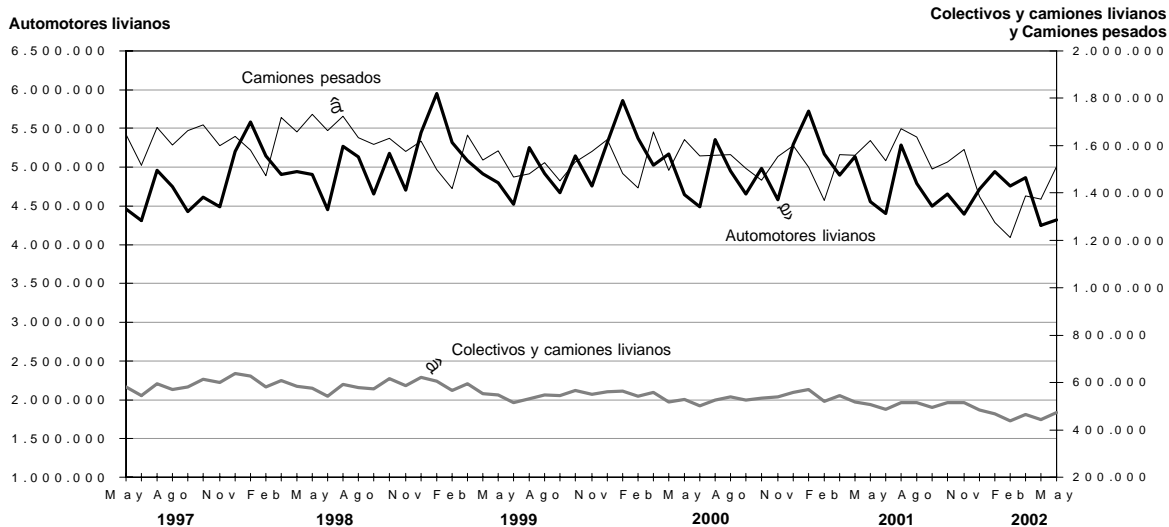

**Cuadro 1.7.2 Vehículos pasantes por puestos de peaje  
en rutas de la provincia de Buenos Aires, según categoría de vehículo y recaudación**

Período	Total de vehículos				Automotores livianos <sup>1</sup>			
	Vehículos	Variación %			Vehículos	Variación %		
		respecto al período anterior	respecto a igual período del año anterior	del acumulado desde enero hasta cada mes del mismo año respecto a igual acumulado del año anterior		respecto al período anterior	respecto a igual período del año anterior	del acumulado desde enero hasta cada mes del mismo año respecto a igual acumulado del año anterior
2000	9.732.798	--	///	///	8.639.145	0,2	///	///
2001	9.294.700	-4,5	///	///	8.286.712	-4,1	///	///
2001 May	475.057	-40,2	-4,9	-1,7	402.936	-43,5	-5,4	-1,0
Jun	443.690	-6,6	-0,7	-1,6	375.536	-6,8	-1,3	-1,1
Jul	557.827	25,7	-0,5	-1,5	489.959	30,5	-0,1	-1,0
Ago	520.251	-6,7	-10,3	-2,2	452.779	-7,6	-10,6	-1,8
Sep	449.428	-13,6	-3,4	-2,3	385.865	-14,8	-2,4	-1,8
Oct	569.960	26,8	-9,0	-2,8	499.067	29,3	-9,0	-2,3
Nov	579.524	1,7	-2,5	-2,8	501.087	0,4	-1,8	-2,3
Dic	785.713	35,6	-19,8	-4,5	704.784	40,7	-19,7	-4,1
2002 Ene	1.708.579	117,5	-3,6	-3,6	1.581.171	124,3	-2,8	-2,8
Feb	1.634.468	-4,3	8,0	1,8	1.517.082	-4,1	9,0	2,6
Mar	1.072.955	-34,4	28,6	7,2	976.773	-35,6	31,5	8,3
Abr	588.297	-45,2	-25,9	1,9	510.633	-47,7	-28,4	2,5
May	460.884	-21,7	-3,0	1,4	391.627	-23,3	-2,8	2,0

Período	Colectivos y camiones livianos <sup>2</sup>				Camiones pesados <sup>3</sup>			
	Vehículos	Variación %			Vehículos	Variación %		
		respecto al período anterior	respecto a igual período del año anterior	del acumulado desde enero hasta cada mes del mismo año respecto a igual acumulado del año anterior		respecto al período anterior	respecto a igual período del año anterior	del acumulado desde enero hasta cada mes del mismo año respecto a igual acumulado del año anterior
2000	460.276	0,1	///	///	633.377	-3,4	///	///
2001	485.551	5,5	///	///	522.437	-17,5	///	///
2001 May	31.958	-14,9	14,4	10,4	40.163	-6,4	-12,3	-20,2
Jun	30.857	-3,4	18,0	11,2	37.297	-7,1	-6,9	-18,8
Jul	29.847	-3,3	10,0	11,1	38.021	1,9	-11,1	-17,9
Ago	29.953	0,4	3,0	10,3	37.519	-1,3	-16,1	-17,8
Sep	28.107	-6,2	2,3	9,7	35.456	-5,5	-16,6	-17,7
Oct	32.174	14,5	2,6	9,1	38.719	9,2	-16,3	-17,5
Nov	36.332	12,9	6,0	8,8	42.105	8,7	-15,2	-17,3
Dic	41.485	14,2	-20,5	5,5	39.444	-6,3	-19,7	-17,5
2002 Ene	66.967	61,4	-15,7	-15,7	60.441	53,2	-9,1	-9,1
Feb	61.432	-8,3	-4,4	-10,6	55.954	-7,4	-0,7	-5,2
Mar	44.537	-27,5	2,1	-7,7	51.645	-7,7	7,6	-1,6
Abr	34.130	-23,4	-9,1	-7,9	43.534	-15,7	1,5	-1,0
May	30.078	-11,9	-5,9	-7,7	39.179	-10,0	-2,5	-1,2

*(sigue)*

**Cuadro 1.7.2 (conclusión)**

Período	UTEq <sup>4</sup>				Recaudación			
	Cantidad	Variación %			Monto en pesos	Variación %		
		respecto al período anterior	respecto a igual período del año anterior	del acumulado desde enero hasta cada mes del mismo año respecto a igual acumulado del año anterior		respecto al período anterior	respecto a igual período del año anterior	del acumulado desde enero hasta cada mes del mismo año respecto a igual acumulado del año anterior
2000	11.584.674	-0,5	///	///	60.862.372	-4,2	///	///
2001	10.946.503	-5,5	///	///	56.816.516	-6,6	///	///
2001 May	597.579	-35,6	-5,1	-3,1	2.964.720	-38,5	8,6	-4,2
Jun	559.350	-6,4	-0,4	-2,9	2.323.600	-21,6	-3,2	-4,2
Jul	673.687	20,4	-1,2	-2,7	3.145.496	35,4	1,9	-3,7
Ago	634.834	-5,8	-10,4	-3,4	2.940.847	-6,5	-9,7	-4,2
Sep	557.138	-12,2	-5,1	-3,5	2.377.260	-19,2	-4,6	-4,2
Oct	688.458	23,6	-9,4	-3,9	3.198.944	34,6	-12,6	-4,8
Nov	710.575	3,2	-4,0	-3,9	3.292.505	2,9	-3,7	-4,7
Dic	914.344	28,7	-19,8	-5,5	4.671.994	41,9	-23,8	-6,6
2002 Ene	1.906.789	108,5	-4,5	-4,5	6.140.010	31,4	-48,4	-48,4
Feb	1.818.269	-4,6	6,9	0,7	5.836.644	-4,9	-42,1	-45,5
Mar	1.072.955	-41,0	8,9	2,5	3.690.010	-36,8	-27,8	-42,1
Abr	720.810	-32,8	-22,3	-1,6	1.882.948	-49,0	-61,0	-45,0
May	580.569	-19,5	-2,8	-1,8	1.427.062	-24,2	-51,9	-45,6

<sup>1</sup>Comprende vehículos de dos ejes y hasta 2,10 m de altura. <sup>2</sup>Comprende vehículos de hasta cuatro ejes y menos de 2,10 m de altura. <sup>3</sup>Comprende vehículos de más de 2 ejes y más de 2,10 m de altura. <sup>4</sup> Son Unidades Técnicas Equivalentes expresadas en términos de automotores livianos y calculadas según la relación del costo del peaje de las distintas categorías de vehículos.

**Nota:** comprende los siguientes concesionarios: Covisur SA y Camino del Atlántico SA.

**Fuente:** Dirección de Vialidad de la provincia de Buenos Aires, Área Concesiones

### Vehículos pasantes por puestos de peaje en rutas de la provincia de Buenos Aires

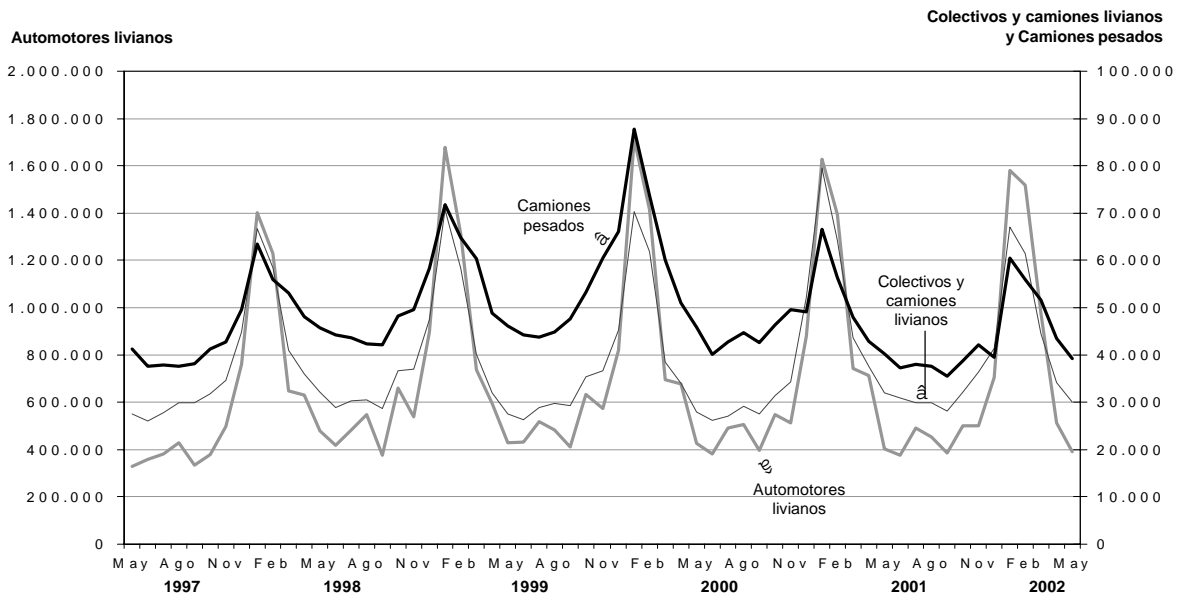

**Cuadro 1.7.3 Peaje en accesos a la ciudad de Buenos Aires.  
Vehículos pasantes por categoría y recaudación**

Periodo	Total de vehículos	Categorías				Recaudación en pesos
		Automotores livianos <sup>1</sup>	Colectivos y camiones livianos <sup>2</sup>	Camiones pesados <sup>3</sup>	UTEq <sup>4</sup>	
<b>Total</b>						
2000	250.946.843	222.451.639	20.145.050	8.350.154	291.137.830	369.402.304
2001	240.377.444	213.496.658	19.043.043	7.837.743	278.136.513	359.411.174
2001 May	20.481.730	18.152.216	1.658.406	671.108	23.750.584	30.533.122
Jun	19.746.843	17.518.850	1.582.182	645.811	22.882.635	29.447.557
Jul	20.143.495	17.884.206	1.592.316	666.973	23.338.781	29.931.711
Ago	20.158.410	17.898.307	1.600.517	659.586	23.342.107	30.670.789
Sep	19.193.370	17.034.345	1.539.539	619.486	22.218.566	28.656.922
Oct	19.503.205	17.275.075	1.600.499	627.631	22.610.270	28.857.904
Nov	19.812.134	17.554.464	1.607.216	650.454	22.978.656	29.553.757
Dic	19.735.029	17.745.856	1.436.593	552.580	22.465.306	29.142.533
2002 Ene	17.233.709	15.378.299	1.322.276	533.134	19.793.072	26.664.068
Feb	16.232.475	14.516.186	1.216.976	499.313	18.613.463	25.693.241
Mar	17.705.792	15.803.202	1.345.184	557.406	20.359.464	26.841.180
Abr	17.319.676	15.472.906	1.335.705	511.065	19.862.698	26.451.539
May	17.638.808	15.729.390	1.381.169	528.249	20.283.198	26.925.878
<b>Autopista Buenos Aires-La Plata</b>						
2000	42.532.569	39.697.979	1.891.821	942.769	46.527.299	81.943.263
2001	41.324.625	38.448.068	1.872.436	1.004.121	45.401.336	78.498.978
2001 May	3.459.835	3.209.505	162.155	88.175	3.818.344	6.561.573
Jun	3.399.382	3.161.910	153.995	83.477	3.737.046	6.281.921
Jul	3.317.573	3.081.979	152.769	82.825	3.655.038	6.361.022
Ago	3.376.635	3.135.481	157.655	83.499	3.719.664	6.385.665
Sep	3.183.169	2.970.316	141.988	70.865	3.481.466	6.075.316
Oct	3.323.712	3.106.010	150.644	67.058	3.623.250	6.240.783
Nov	3.340.347	3.094.997	165.691	79.659	3.680.999	6.329.105
Dic	3.268.157	3.054.043	143.103	71.011	3.563.614	6.309.256
2002 Ene	3.297.487	3.070.749	143.151	83.587	3.616.867	6.395.000
Feb	3.236.283	3.017.021	139.044	80.218	3.546.880	6.360.080
Mar	3.190.779	2.976.237	139.260	75.282	3.493.120	6.031.313
Abr	2.940.617	2.737.789	132.503	70.325	3.226.218	5.613.456
May	3.013.881	2.797.264	142.087	74.530	3.322.543	5.673.342
<b>Acceso Oeste</b>						
2000	61.441.463	55.313.620	4.216.121	1.911.722	70.327.285	100.959.448
2001	59.512.063	53.602.388	4.196.934	1.712.741	67.851.148	97.247.811
2001 May	5.071.779	4.567.610	360.633	143.536	5.780.818	8.314.752
Jun	4.878.809	4.388.738	350.984	139.087	5.567.905	7.996.755
Jul	5.052.840	4.554.363	353.745	144.732	5.757.300	8.264.114
Ago	5.037.770	4.530.939	360.201	146.630	5.754.119	8.220.987
Sep	4.800.491	4.314.208	342.470	143.813	5.490.351	7.840.581
Oct	4.868.084	4.351.419	369.809	146.856	5.594.010	7.958.676
Nov	4.890.175	4.391.810	352.533	145.832	5.595.385	7.985.199
Dic	5.006.248	4.558.970	321.828	125.450	5.625.977	8.053.490
2002 Ene	4.162.927	3.765.461	282.825	114.641	4.717.225	6.777.940
Feb	3.915.743	3.545.149	262.776	107.818	4.433.650	6.350.480
Mar	4.388.237	3.979.567	292.341	116.329	4.957.022	7.115.296
Abr	4.336.463	3.926.187	294.083	116.193	4.907.161	7.009.078
May	4.417.632	3.997.830	302.967	116.835	5.001.221	7.144.921

*(sigue)*

**Cuadro 1.7.3 (conclusión)**

Periodo	Total de vehículos	Categorías				Recaudación en pesos
		Automotores livianos <sup>1</sup>	Colectivos y camiones livianos <sup>2</sup>	Camiones pesados <sup>3</sup>	UTEq <sup>4</sup>	
<b>Acceso Ricchieri</b>						
2000	43.106.241	38.020.802	3.827.488	1.257.951	49.910.579	34.359.862
2001	40.969.592	36.224.906	3.484.149	1.260.537	47.428.134	33.190.938
2001 May	3.505.669	3.098.758	300.541	106.370	4.058.276	2.758.519
Jun	3.325.649	2.937.985	285.147	102.517	3.854.515	2.645.975
Jul	3.424.023	3.030.626	287.745	105.652	3.963.016	2.721.460
Ago	3.458.017	3.057.006	296.069	104.942	4.002.578	3.458.017
Sep	3.244.961	2.868.957	275.849	100.155	3.757.494	2.586.054
Oct	3.264.984	2.875.083	284.499	105.402	3.798.307	2.585.557
Nov	3.318.465	2.921.030	290.001	107.434	3.862.408	2.653.433
Dic	3.389.800	3.036.619	260.598	92.583	3.864.853	2.663.968
2002 Ene	2.959.078	2.630.383	241.829	86.866	3.400.087	2.505.272
Feb	2.685.634	2.387.921	219.076	78.637	3.085.419	2.160.697
Mar	2.965.535	2.647.098	237.765	80.672	3.390.093	2.304.221
Abr	2.957.352	2.635.245	239.445	82.662	3.389.344	2.330.233
May	3.034.001	2.698.422	251.422	84.157	3.483.448	2.390.833
<b>Acceso Norte</b>						
2000	95.766.190	82.508.809	9.626.536	3.630.845	114.148.525	146.388.525
2001	90.558.029	78.381.325	8.954.415	3.222.289	107.282.431	143.780.481
2001 May	7.787.524	6.717.860	790.062	279.602	9.254.484	12.345.734
Jun	7.477.208	6.465.897	746.019	265.292	8.868.706	11.964.089
Jul	7.635.731	6.608.100	751.251	276.380	9.056.154	11.983.340
Ago	7.653.377	6.635.444	743.892	274.041	9.061.931	12.080.191
Sep	7.333.782	6.347.454	736.291	250.037	8.674.159	11.623.715
Oct	7.447.929	6.436.700	753.856	257.373	8.825.865	11.569.407
Nov	7.622.389	6.606.047	755.301	261.041	9.010.905	12.046.052
Dic	7.365.295	6.477.507	670.138	217.650	8.550.921	11.556.870
2002 Ene	6.165.242	5.343.743	616.850	204.649	7.266.508	10.603.485
Feb	5.802.257	5.050.993	560.338	190.926	6.815.754	10.328.942
Mar	6.520.802	5.679.881	636.470	204.451	7.646.506	10.906.962
Abr	6.509.362	5.677.746	632.812	198.804	7.618.899	11.029.024
May	6.601.113	5.745.196	645.768	210.149	7.757.525	11.256.556
<b>Autopista Ezeiza-Cañuelas</b>						
2000	8.100.380	6.910.429	583.084	606.867	10.224.143	5.751.206
2001	8.013.135	6.839.971	535.109	638.055	10.173.464	6.692.966
2001 May	656.923	558.483	45.015	53.425	838.663	552.544
Jun	665.795	564.320	46.037	55.438	854.464	558.817
Jul	713.328	609.138	46.806	57.384	907.274	601.775
Ago	632.611	539.437	42.700	50.474	803.816	525.929
Sep	630.967	533.410	42.941	54.616	815.097	531.256
Oct	598.496	505.863	41.691	50.942	768.839	503.481
Nov	640.758	540.580	43.690	56.488	828.960	539.968
Dic	705.529	618.717	40.926	45.886	859.942	558.949
2002 Ene	648.975	567.963	37.621	43.391	792.386	382.371
Feb	592.558	515.102	35.742	41.714	731.761	493.042
Mar	640.439	520.419	39.348	80.672	872.724	483.388
Abr	575.882	495.939	36.862	43.081	721.077	469.748
May	572.181	490.678	38.925	42.578	718.462	460.225

<sup>1</sup>Comprende motocicletas, vehículos de dos ejes y hasta 2,10 m de altura.

<sup>2</sup>Comprende vehículos de hasta cuatro ejes y menos de 2,10 m de altura.

<sup>3</sup>Comprende vehículos de más de dos ejes y más de 2,10 m de altura.

<sup>4</sup>Son Unidades Técnicas Equivalentes expresadas en términos de automotores livianos y calculadas según la relación del costo del peaje de las distintas categorías de vehículos.

**Nota:** la Autopista Buenos Aires-La Plata comenzó a operar en julio de 1995. El Acceso Oeste comenzó a operar en junio de 1997; en septiembre de 1998, se habilitó el puesto de peaje de Avenida General Paz a Vergara. El Acceso Ricchieri comenzó a operar en marzo de 1997. El Acceso Norte comenzó a operar en julio de 1996. La Autopista Ezeiza-Cañuelas comenzó a operar el 20 de octubre de 1999.

**Fuente:** Órgano de Control de las Concesiones de la Red de Accesos a la Ciudad de Buenos Aires

**Cuadro 1.7.4 Peaje en accesos a la Ciudad de Córdoba  
Vehículos pasantes por categoría**

Mes mayo	Cantidad de vehículos, UTEq y monto en \$	Variación %		
		respecto al período anterior	respecto a igual período del año anterior	del acumulado enero-mayo respecto a igual acumulado del año anterior
<b>2001</b>				
<b>Total</b>	<b>1.929.646</b>	<b>- 4,0</b>	<b>3,1</b>	<b>-</b>
Autos <sup>1</sup>	1.591.718	- 5,4	3,3	-
Camiones livianos <sup>2</sup>	189.530	0,2	2,4	-
Camiones pesados <sup>3</sup>	148.398	7,0	1,9	-
UTEq <sup>4</sup>	2.488.503	- 2,0	2,7	-
Recaudación	3.174.206	2,4	2,7	-
<b>2002</b>				
<b>Total</b>	<b>1.749.623</b>	<b>4,3</b>	<b>- 9,3</b>	<b>- 8,6</b>
Autos <sup>1</sup>	1.482.391	3,9	- 6,9	- 5,7
Camiones livianos <sup>2</sup>	155.508	3,9	- 18,0	- 20,1
Camiones pesados <sup>3</sup>	111.724	10,6	- 24,7	- 29,8
UTEq <sup>4</sup>	2.178.453	5,3	- 12,5	- 12,4
Recaudación	2.728.887	6,1	- 14,0	- 12,3

<sup>1</sup>Comprende vehículos de dos ejes y hasta 2,10 m de altura. Incluye motocicletas.

<sup>2</sup>Comprende vehículos de hasta cuatro ejes y menos de 2,10 m de altura.

<sup>3</sup>Comprende vehículos de más cuatro ejes y más de 2,10 m de altura.

<sup>4</sup>Son Unidades Técnicas Equivalentes expresadas en términos de automotores livianos y calculadas según la relación del costo del peaje de las distintas categorías de vehículos.

<sup>5</sup>Las variaciones interanuales están afectadas por la apertura de rutas y puestos de peaje efectuadas entre agosto de 2000 y agosto de 2001.

**Nota:** las fechas de apertura de los puestos de peaje son las siguientes: Ruta Nacional N° 36; Ruta Nacional N° 19; Ruta Provincial N° 19; Ruta Provincial N° 5 y Autopista Pilar-Córdoba; Marzo de 2000. Ruta Nacional N° 9 Sur; Julio de 2000.

**Fuente:** Órgano de Control de las Concesiones viales de la Provincia de Córdoba

**Cuadro 1.8.1 Líneas instaladas, líneas en servicio y teléfonos públicos del servicio telefónico básico**

Período	Líneas instaladas				Líneas en servicio			
	Cantidad	Variación %			Cantidad	Variación %		
		respecto al período anterior	respecto a igual período del año anterior	respecto a diciembre del año anterior		respecto al período anterior	respecto a igual período del año anterior	respecto a diciembre del año anterior
2001 May	8.595.008	0,3	5,6	1,6	8.037.361	0,3	8,2	1,8
Jun	8.609.565	0,2	5,3	1,7	8.054.091	0,2	7,4	2,0
Jul	8.630.823	0,2	5,0	2,0	8.091.185	0,5	6,8	2,5
Ago	8.663.791	0,4	4,7	2,4	8.102.644	0,1	5,8	2,6
Sep	8.647.768	-0,2	3,6	2,2	8.099.594	--	4,8	2,6
Oct	8.661.807	0,2	3,4	2,4	8.201.107	1,3	5,3	3,9
Nov	8.673.757	0,1	3,0	2,5	8.117.060	-1,0	3,6	2,8
Dic	8.676.322	--	2,5	2,5	8.131.435	0,2	3,0	3,0
2002 Ene	8.680.671	0,1	2,3	2,3	8.120.577	-0,1	2,5	2,5
Feb	8.685.166	0,1	2,0	0,1	8.058.705	-0,8	1,2	1,8
Mar	8.686.094	--	1,7	2,0	7.980.428	-1,0	-0,1	1,2
Abr	8.687.285	--	1,4	1,8	7.920.551	-0,8	-1,2	0,6
May	8.730.000	0,5	1,6	1,8	7.960.000	0,5	-1,0	0,3

Período	Teléfonos públicos			
	Cantidad	Variación %		
		respecto al período anterior	respecto a igual período del año anterior	respecto a diciembre del año anterior
2001 May	159.066	0,9	3,9	1,6
Jun	159.497	0,3	4,2	1,8
Jul	159.842	0,2	4,3	2,1
Ago	160.771	0,6	4,8	2,7
Sep	159.956	-0,5	4,2	2,1
Oct	159.528	-0,3	3,4	1,9
Nov	160.604	0,7	3,4	2,6
Dic	160.524	--	2,5	2,5
2002 Ene	157.400	-1,9	-0,1	-0,1
Feb	154.546	-1,8	-2,3	-1,2
Mar	150.315	-2,7	-5,1	-2,5
Abr	148.195	-1,4	-6,0	-3,4
May	149.000	0,5	-6,3	-4,0

**NOTA:** la cantidad de teléfonos públicos ha sido revisada a partir de abril de 1999 por nueva información aportada por la Comisión Nacional de Comunicaciones.  
**Fuente:** Comisión Nacional de Comunicaciones

**Cuadro 1.8.2 Llamadas nacionales del servicio telefónico básico, según tipo de llamada**

Período	Llamadas urbanas				Llamadas interurbanas			
	Cantidad en miles	Variación %			Cantidad en miles	Variación %		
		respecto al período anterior	respecto a igual período del año anterior	del acumulado desde enero hasta cada mes del mismo año respecto a igual acumulado del año anterior		respecto al período anterior	respecto a igual período del año anterior	del acumulado desde enero hasta cada mes del mismo año respecto a igual acumulado del año anterior
2000	12.411.288	0,7	///	///	1.713.522	3,1	///	///
2001	11.965.131	-3,6	///	///	1.625.862	-5,1	///	///
2001 May	1.007.624	3,6	-2,5	-1,6	136.062 <sup>e</sup>	2,6	-11,5	-6,9
Jun	970.950	-3,7	-4,7	-2,1	133.391 <sup>e</sup>	-2,0	-4,6	-6,5
Jul	1.036.234	6,7	-5,3	-2,6	141.378 <sup>e</sup>	6,0	-1,0	-5,7
Ago	1.042.693	0,6	-2,2	-2,6	141.269 <sup>e</sup>	-0,1	0,2	-5,0
Sep	993.280	-4,7	-6,0	-3,0	133.463 <sup>e</sup>	-5,5	-1,9	-4,7
Oct	1.011.874	1,9	-9,0	-3,6	135.689 <sup>e</sup>	1,7	-4,5	-4,6
Nov	1.049.824	3,8	-1,8	-3,4	138.484 <sup>e</sup>	2,1	-2,4	-4,4
Dic	1.054.770	0,5	-5,1	-3,6	129.882 <sup>e</sup>	-6,2	-12,2	-5,1
2002 Ene	891.031	-15,5	-0,7	-0,7	126.882 <sup>e</sup>	-11,3	-14,9	-14,9
Feb	831.075	-6,7	-4,5	-2,6	118.357 <sup>e</sup>	-6,6	-6,4	-6,4
Mar	880.634	6,0	-16,7	-7,9	122.734 <sup>e</sup>	3,7	-13,4	-19,8
Abr	833.631	-5,3	-14,3	-9,5	115.720 <sup>e</sup>	-5,7	-12,8	-9,8
May	838.000	0,5	-16,8	-11,1	116.000 <sup>e</sup>	0,2	-14,7	-10,8

Fuente: Comisión Nacional de Comunicaciones

**Llamadas del servicio telefónico básico, según tipo de llamada**

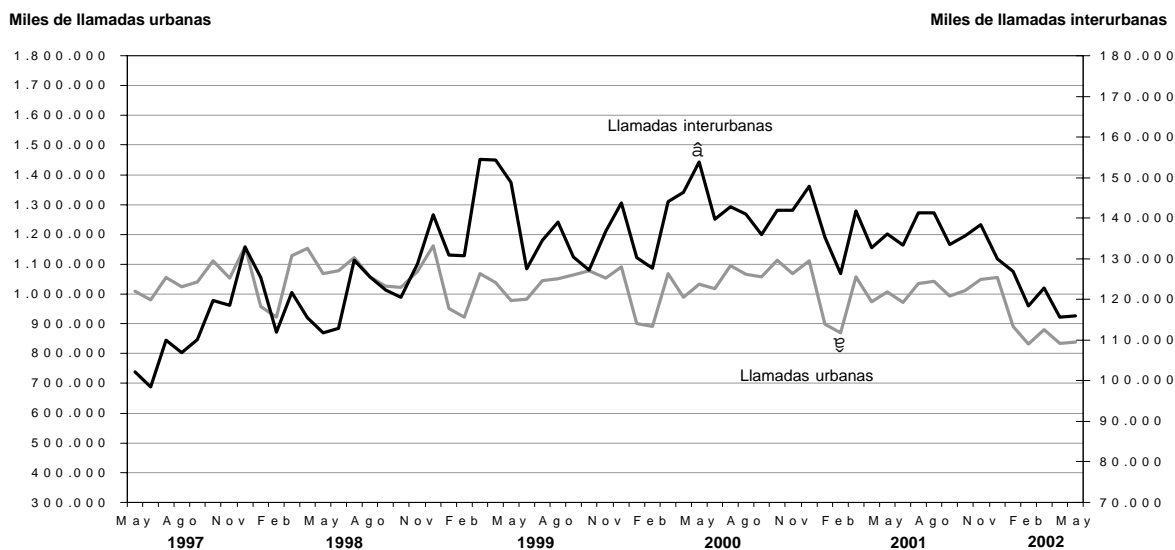

**Cuadro 1.8.3 Llamadas internacionales y minutos tasados del servicio telefónico básico**

Período	Llamadas internacionales de salida				Llamadas internacionales de entrada			
	Miles de llamadas	Variación %			Miles de llamadas	Variación %		
		respecto al período anterior	respecto a igual período del año anterior	del acumulado desde enero hasta cada mes del mismo año respecto a igual acumulado del año anterior		respecto al período anterior	respecto a igual período del año anterior	del acumulado desde enero hasta cada mes del mismo año respecto a igual acumulado del año anterior
2000	105.329	19,8	///	///	133.860	6,3	///	///
2001	112.646	6,9	///	///	141.173	5,5	///	///
2001 May	9.424 <sup>e</sup>	1,5	7,3	12,1	11.798 <sup>e</sup>	4,0	4,0	6,1
Jun	9.169 <sup>e</sup>	-2,7	6,8	11,2	12.164 <sup>e</sup>	3,1	7,1	6,3
Jul	9.362 <sup>e</sup>	2,1	5,9	10,4	12.395 <sup>e</sup>	1,9	6,3	6,3
Ago	8.894 <sup>e</sup>	-5,0	4,9	9,8	11.453 <sup>e</sup>	-7,6	6,2	6,3
Sep	8.992 <sup>e</sup>	1,1	3,7	9,1	11.831 <sup>e</sup>	3,3	5,7	6,2
Oct	9.235 <sup>e</sup>	2,7	1,0	8,2	12.091 <sup>e</sup>	2,2	3,5	5,9
Nov	8.980 <sup>e</sup>	-2,8	0,9	7,5	10.986 <sup>e</sup>	-9,1	3,4	5,7
Dic	10.843 <sup>e</sup>	16,7	1,6	6,9	11.068 <sup>e</sup>	0,7	2,8	5,5
2002 Ene	10.278 <sup>e</sup>	-5,2	1,6	1,6	12.993 <sup>e</sup>	17,4	3,1	3,1
Feb	9.461 <sup>e</sup>	-7,9	4,5	3,0	11.872 <sup>e</sup>	-8,6	5,6	4,3
Mar	10.250 <sup>e</sup>	8,3	6,2	4,1	12.979 <sup>e</sup>	9,3	6,4	5,0
Abr	9.200 <sup>e</sup>	-10,2	-0,9	2,8	11.800 <sup>e</sup>	-9,1	4,0	4,8
May	9.500 <sup>e</sup>	3,3	0,8	2,4	12.000 <sup>e</sup>	1,7	1,7	4,2

Período	Minutos internacionales tasados de salida				Minutos internacionales tasados de entrada			
	Minutos (en miles)	Variación %			Minutos (en miles)	Variación %		
		respecto al período anterior	respecto a igual período del año anterior	del acumulado desde enero hasta cada mes del mismo año respecto a igual acumulado del año anterior		respecto al período anterior	respecto a igual período del año anterior	del acumulado desde enero hasta cada mes del mismo año respecto a igual acumulado del año anterior
2000	440.423	4,1	///	///	387.326	-10,1	///	///
2001	440.623	--	///	///	401.308	3,6	///	///
2001 May	36.506 <sup>e</sup>	2,0	-0,3	0,5	33.046 <sup>e</sup>	2,8	7,4	3,4
Jun	35.958 <sup>e</sup>	-1,5	-0,9	0,3	34.070 <sup>e</sup>	3,1	7,0	4,0
Jul	36.497 <sup>e</sup>	1,5	-1,6	--	34.513 <sup>e</sup>	1,3	6,4	4,3
Ago	36.040 <sup>e</sup>	-1,3	-1,5	-0,2	33.650 <sup>e</sup>	-2,5	4,2	4,3
Sep	36.076 <sup>e</sup>	0,1	-2,3	-0,4	34.828 <sup>e</sup>	3,5	3,6	4,2
Oct	35.318 <sup>e</sup>	-2,1	1,3	-0,2	34.131 <sup>e</sup>	-2,0	2,0	4,0
Nov	34.852 <sup>e</sup>	-1,3	1,4	-0,1	31.626 <sup>e</sup>	-7,3	1,7	3,8
Dic	42.091 <sup>e</sup>	20,8	1,5	--	33.173 <sup>e</sup>	4,9	1,6	3,6
2002 Ene	40.647 <sup>e</sup>	-3,4	1,7	1,7	35.338 <sup>e</sup>	6,5	1,4	1,4
Feb	36.583 <sup>e</sup>	-10,0	2,3	2,0	35.339 <sup>e</sup>	--	7,7	4,5
Mar	36.562 <sup>e</sup>	-0,1	2,3	2,1	33.980 <sup>e</sup>	-3,8	4,6	4,5
Abr	36.000 <sup>e</sup>	-1,5	0,6	1,7	33.000 <sup>e</sup>	-2,9	2,7	4,1
May	37.000 <sup>e</sup>	2,8	1,4	1,6	33.900 <sup>e</sup>	2,7	2,6	3,8

Fuente: Comisión Nacional de Comunicaciones

**Cuadro 1.8.4 Teléfonos en servicio y llamadas del sistema de telefonía celular móvil**

Período	Cantidad de teléfonos	Variación %			Cantidad de llamadas en miles	Variación %		
		respecto al período anterior	respecto a igual período del año anterior	respecto a diciembre del año anterior		respecto al período anterior	respecto a igual período del año anterior	del acumulado desde enero hasta cada mes del mismo año respecto a igual acumulado del año anterior
2000					4.074	20,7	///	///
2001					4.322	6,1	///	///
2001 May	6.957.410	0,3	42,7	9,0	376.930	3,2	23,2	28,3
Jun	6.966.314	0,1	38,3	9,2	345.307	-8,4	10,3	25,1
Jul	6.983.900	0,3	33,1	9,5	376.685	9,1	15,2	23,6
Ago	6.998.949	0,2	23,9	9,7	345.129	-8,4	-2,6	19,8
Sep	6.974.939	-0,3	19,3	9,3	333.590	-3,3	-11,1	15,7
Oct	6.958.531	-0,2	13,9	9,1	334.815	0,4	-18,4	11,4
Nov	6.927.434	-0,4	10,8	8,6	358.041	6,9	-8,1	9,3
Dic	6.741.791	-2,7	5,7	5,7	345.581	-3,5	-20,9	6,1
2002 Ene	6.665.309	-1,1	-0,8	-0,8	310.516	-10,1	-24,1	-24,1
Feb	6.616.017	-0,7	-3,3	-2,1	288.788	-7,0	-17,1	-20,9
Mar	6.571.695	-0,7	-4,9	-3,0	310.764	7,6	-18,9	-20,2
Abr	6.511.009	-0,9	-6,2	-3,8	321.988	3,6	-11,8	-18,2
May	6.511.009	--	-6,4	-5,8	332.232	3,2	-11,9	-16,9

Fuente: Comisión Nacional de Comunicaciones. Elaboración propia en base a datos de las empresas de telefonía móvil celular

**Llamadas desde teléfonos del sistema de telefonía celular móvil**

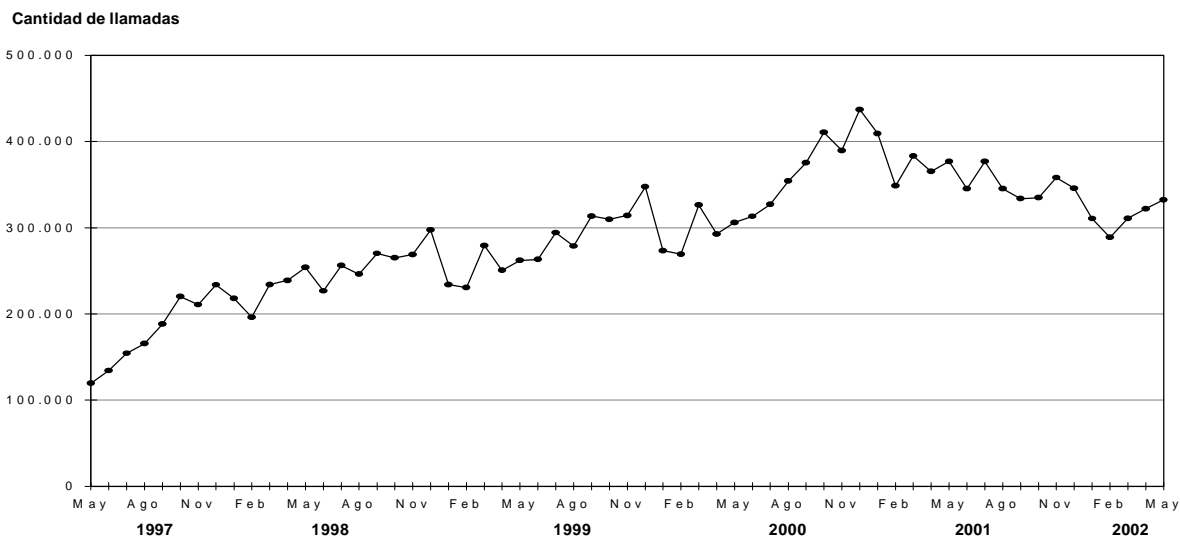

**Cuadro 1.9.1 Sistema postal argentino  
Ingresos por servicios prestados**

Período	Ventas totales <sup>1</sup> sin IVA
	miles de pesos
2000	963.565
2001	887.385
2001 Ene	77.355
Feb	71.666
Mar	75.801
Abr	76.882
May	76.666
Jun	73.680
Jul	75.106
Ago	78.862
Sep	69.192
Oct	73.791
Nov	69.125
Dic	69.260
2002 Ene	61.934
Feb	59.521
Mar	60.937

<sup>1</sup>Incluye al correo oficial y a los privados.

**Cuadro 1.9.2 Sistema postal argentino  
Cantidad de envíos postales**

Período	Servicios		
	Postales	Telegráficos	Monetarios
	unidades		
2000	1.052.945.282	6.843.475	3.254.000
2001	992.456.581	6.740.130	3.147.000
2001 Ene	80.948.036	545.815	288.000
Feb	81.629.552	514.077	263.000
Mar	80.119.291	577.772	295.000
Abr	88.200.422	548.992	259.000
May	83.322.104	575.168	274.000
Jun	76.194.323	534.548	260.000
Jul	85.942.055	591.722	263.000
Ago	89.644.458	604.903	259.000
Sep	75.933.764	601.980	253.000
Oct	79.075.553	606.622	260.000
Nov	82.226.473	578.262	249.000
Dic	89.220.550	460.269	224.000
2002 Ene	76.951.879	549.715	206.000
Feb	68.674.016	489.880	196.000
Mar	73.476.312	510.432	207.000

**Nota:** el Sistema postal argentino incluye al correo oficial y a los privados.

## Otros Servicios

### Servicio de radiomensaje

El sistema de localización de personas –también conocido como radiomensaje, radiollamada, bipper o paging– registra una notable difusión en las principales ciudades del país y ha acrecentado la oferta del ser-

vicio con características específicas. El relevamiento de la información para el análisis de coyuntura cubre la actividad de las empresas establecidas en el Gran Buenos Aires.

**Cuadro 2.1.1 Servicio de radiomensaje  
Abonados al sistema por tipo de servicio**

Período	Cantidad de abonados	Servicio	
		Númérico <sup>1</sup>	Alfanumérico <sup>2</sup>
2000	76.045	3.197	72.848
2001	68.638	976	67.662
2000 Jul	72.183	3.066	69.117
Ago	70.865	2.564	68.301
Sep	69.270	2.478	66.792
Oct	69.141	1.263	67.878
Nov	66.362	1.178	65.184
Dic	66.089	1.134	64.955
2001 Ene	63.924	1.078	62.846
Feb	61.607	1.033	60.574
Mar	62.682	1.003	61.679
Abr	60.807	775	60.032
May	59.688	970	58.718
Jun	59.896	917	58.979
Jul	54.090	796	53.294
Ago	53.425	765	52.660
Sep	52.262	723	51.539
Oct	52.254	725	51.529
Nov	50.792	704	50.088
Dic	49.609	604	49.005

<sup>1</sup> Permite sólo transmitir mensajes utilizando números.

<sup>2</sup> Permite leer los mensajes en forma completa a través del receptor.

**Cuadro 2.1.2 Servicio de radiomensaje  
Mensajes emitidos y facturación por  
la prestación del servicio**

Período	Total de mensajes	Total facturación en pesos
2000	40.783.822	19.084.988
2001	40.598.964	14.313.968
2000 Jul	3.240.804	1.560.073
Ago	3.356.135	1.467.287
Sep	3.507.268	1.425.041
Oct	3.818.200	1.603.803
Nov	3.939.980	1.449.548
Dic	4.328.239	1.503.662
2001 Ene	3.579.520	1.470.892
Feb	3.051.983	1.209.668
Mar	3.980.277	1.266.589
Abr	2.820.367	1.207.677
May	3.122.439	1.101.530
Jun	2.894.597	1.104.972
Jul	3.703.578	1.221.551
Ago	3.627.017	1.399.487
Sep	3.495.157	1.121.544
Oct	3.558.392	1.212.178
Nov	3.431.030	1.069.571
Dic	3.354.607	928.309

## Televisión por cable

La televisión por cable constituye un fenómeno significativo en la actividad relativa a los medios masivos de comunicación. El INDEC desarrolla una investigación

estadística del sector a través de una encuesta trimestral, de la que participan como informantes las siete empresas que tienen su administración central en el Gran Buenos Aires.

**Cuadro 2.2.1 Televisión por cable. Abonados al servicio, por jurisdicción**

Período	Total de abonados	Jurisdicción <sup>1</sup>	
		Gran Buenos Aires <sup>2</sup>	Resto del país <sup>3</sup>
número			
2001			
Trimestre I	2.862.320	1.628.128	1.234.192
Trimestre II	2.867.991	1.633.327	1.234.664
Trimestre III	2.862.343	1.630.856	1.231.487
Trimestre IV	2.855.927	1.626.571	1.229.356
2002			
Trimestre I	2.672.074	1.550.582	1.121.492

<sup>1</sup>La cantidad de abonados puede estar afectada por la movilidad de sistemas ubicados en las jurisdicciones mencionadas por parte de los operadores de sistemas múltiples.

<sup>2</sup>Comprende: Ciudad de Buenos Aires, Almirante Brown, Avellaneda, Berazategui, E.Echeverría, Ezeiza, Florencio Varela, General San Martín, Hurlingham, Ituzaingó, José C.Paz, La Matanza, Lanús, Lomas de Zamora, Malvinas Argentinas, Merlo, Moreno, Morón, Quilmes, San Fernando, San Isidro, San Miguel, Tigre, Tres de Febrero y Vicente López.

<sup>3</sup>La cantidad de abonados de la categoría "Resto del país" no representa la totalidad de abonados al sistema de cable en esa jurisdicción, sino que corresponde a los abonados al servicio prestado en esa jurisdicción por las empresas informantes. El importante crecimiento que se observa en el segundo trimestre de 1998 es consecuencia de la absorción de empresas del interior del país por parte de las empresas que se relevan.

**Cuadro 2.2.2 Televisión por cable  
Ingresos de las empresas por tipo de facturación y facturación por abonado**

Período	Ingresos facturados				Facturación promedio mensual en pesos por abonado <sup>2</sup>
	Total	Abonos, adicionales e instalaciones	Publicidad <sup>1</sup>	Otros	
miles de pesos					
2001					
Trimestre I	257.810	250.802	6.293	715	29,2
Trimestre II	254.344	247.279	6.351	714	28,7
Trimestre III	259.191	249.522	8.879	790	29,1
Trimestre IV	260.310	253.572	6.021	717	29,6
2002					
Trimestre I	227.730	219.162	3.342	5.226	27,3

<sup>1</sup>Corresponde a los ingresos por publicidad contratada directamente con la empresa de TV por cable. No se incluye la publicidad de las señales de cable.

<sup>2</sup>Estos datos no hacen mención al valor del abono sino a la facturación promedio por abonado que las empresas perciben, ya que éstas últimas realizan una previsión por incobrabilidad.

**Cuadro 2.2.3 Televisión por cable. Personal ocupado por tipo de función**

Período	Total	Personal ocupado		
		Administración y Comercialización	Técnico, control y producción	Otros
		número		
2001				
Trimestre I	6.557	3.384	3.061	112
Trimestre II	6.480	3.368	2.997	115
Trimestre III	6.433	3.410	2.900	123
Trimestre IV	6.352	3.261	3.017	74
2002				
Trimestre I	6.234	3.232	2.925	77

**Cuadro 2.2.4 Televisión por cable. Cantidad de señales promedio según género y origen. Primer trimestre de 2002**

Género	Total	Nacionales	Extranjeras
		número	
<b>Total de señales</b>	<b>79</b>	<b>37</b>	<b>42</b>
Cines y series	14	5	9
Deportivos	5	2	3
Documentales	9	4	5
Musicales	5	3	2
Informativos	5	4	1
Infantiles	6	2	4
Femeninos	3	2	1
Aire	5	5	—
Internacionales	9	—	9
Variedades	11	8	3
Codificados	7	2	5

**Cuadro 2.2.5 Televisión por cable. Tamaño de las empresas según cantidad de abonados. Primer trimestre de 2002**

Abonados	Empresas	Cantidad promedio de abonados	Participación en el total de abonados
		número	%
<b>Total</b>	<b>8</b>	<b>334.120</b>	<b>100</b>
más de 100.000	3	964.268	97
menos de 100.000	5	15.854	3

## Empresas de trabajo temporario

Las empresas de trabajo temporario prestan un servicio de intermediación en el mercado laboral de nuestro país, suministrando personal para el desarrollo de tareas eventuales a las empresas que requieren contar con mano de obra por períodos limitados de tiempo. El relevamiento incluye la totalidad de las empresas de trabajo temporario registradas en la Dirección de Inspecciones y Relaciones Individuales del Trabajo, dependiente del Ministerio de Trabajo, es decir, tiene alcance nacional.

En esta oportunidad se presenta información referida al número de personas ocupadas, horas facturadas, salarios brutos devengados e ingresos de las empresas y cantidad de horas trabajadas clasificadas según la tarea realizada. Adicionalmente puede disponerse de información desagregada según la tarea realizada, el tamaño de las empresas y en el caso de los ingresos, según la rama de actividad de las empresas demandantes, a través de la página Web de este Instituto.

**Cuadro 2.3.1 Empresas de trabajo temporario. Principales variables**

Período	Personas ocupadas <sup>1</sup>	Miles de horas facturadas <sup>2</sup>	Salarios brutos devengados <sup>3</sup>	Ingresos de las empresas de trabajo temporario <sup>4</sup>
miles de pesos				
2000	48.151	85.439	294.807,3	481.235,0
2001	46.791	78.070	267.550,1	431.838,6
2000 Dic	52.179	7.326	32.489,8	50.046,4
2001 Ene	51.569	7.544	25.585,5	42.344,8
Feb	51.154	7.235	24.076,6	39.637,5
Mar	52.103	7.368	23.846,1	40.992,0
Abr	51.315	7.067	23.920,3	38.543,2
May	48.665	6.913	22.978,8	37.517,4
Jun	48.491	6.473	27.805,9	38.505,1
Jul	46.022	6.381	20.330,2	34.889,4
Ago	44.764	6.083	19.817,1	33.629,5
Sep	41.922	5.750	19.060,2	31.962,9
Oct	40.828	5.947	18.410,2	31.094,4
Nov	40.206	5.793	18.221,2	30.683,6
Dic	44.458	5.516	23.498,1	32.038,9

<sup>1</sup> Se refiere al personal ocupado que percibió salarios en cada uno de los meses, incluidos los que no trabajaron el mes completo. Se excluye al personal que cumple funciones en la propia Agencia.

<sup>2</sup> Indica el total de horas facturadas por el personal ocupado en cada uno de los meses. En el caso de los trabajadores mensualizados se estableció una base de doscientas horas mensuales, computándose la parte proporcional de las mismas en los casos en que el personal no haya completado el mes, en función de los días trabajados.

<sup>3</sup> Incluye el monto en pesos de los sueldos y salarios devengados en el transcurso de cada uno de los meses, independientemente de que se haya efectivizado su pago. Comprende los pagos remunerativos tales como básicos de convenio, aguinaldo, comisiones, premios, bonificaciones, horas extras, vacaciones, enfermedad y toda otra retribución en dinero o especie abonada y sobre el cual corresponda realizar aportes jubilatorios. Asimismo incluye los pagos no remunerativos tales como vales de almuerzo, vales alimentarios, servicios médicos, etc. No incluye las asignaciones familiares, indemnizaciones y contribuciones patronales.

<sup>4</sup> Se refiere al monto de los ingresos devengados en el transcurso de cada uno de los meses, por el suministro de personal a terceros, independientemente de que se haya efectivizado su pago. No incluye IVA.

**Nota:** los valores anuales corresponden a los promedios en el caso de las personas ocupadas y a los totales en el resto de las variables. Los salarios correspondientes a los meses de junio y diciembre de cada año incluyen los aguinaldos devengados.

**Cuadro 2.3.2 Horas trabajadas por el personal ocupado por empresas de trabajo temporario, clasificado según tarea realizada (miles de horas facturadas)**

Periodo	Total	Operarios	Administrativos	Vendedores	Otros
2000	85.439,3	42.391,6	27.202,4	6.168,6	9.676,7
2001	78.070,4	38.133,8	25.327,6	6.593,1	8.016,0
2000 Dic	7.325,6	3.666,3	2.354,4	598,6	706,3
2001 Ene	7.544,2	3.851,3	2.434,4	526,1	732,4
Feb	7.235,1	3.689,9	2.352,1	530,6	662,6
Mar	7.367,7	3.684,8	2.378,0	604,1	700,9
Abr	7.067,6	3.518,3	2.333,5	518,2	697,5
May	6.912,7	3.450,3	2.280,7	514,0	667,7
Jun	6.473,1	3.096,9	2.100,8	604,7	670,7
Jul	6.372,4	3.163,9	1.962,4	555,5	690,6
Ago	6.083,0	2.947,5	1.954,8	510,5	670,2
Sep	5.749,8	2.747,7	1.909,1	458,6	634,4
Oct	5.946,6	2.759,6	1.950,8	569,1	667,2
Nov	5.792,9	2.715,1	1.861,4	593,2	623,2
Dic	5.516,2	2.502,9	1.808,6	608,5	596,2

**Horas facturadas por el personal ocupado por empresas de trabajo temporario**

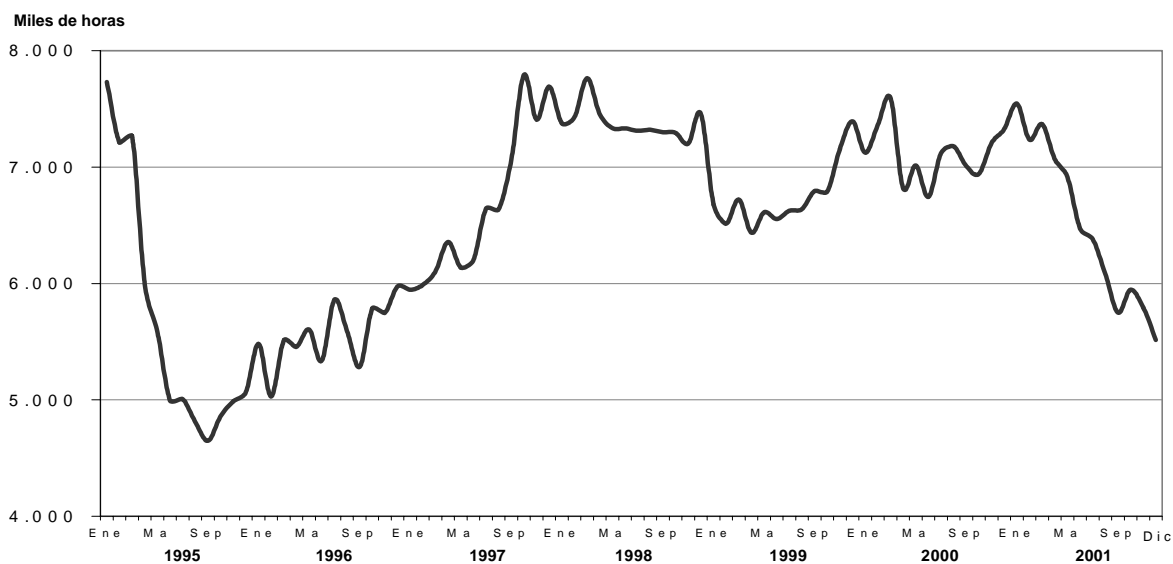

**Cuadro 2.3.3 Ingresos de las empresas de trabajo temporario, clasificados según rama de actividad (miles de pesos)**

Período	Total	Industria manufacturera	Comercio mayorista y minorista	Bancos, finanzas y seguros	Otros
2000	481.237,7	186.169,4	73.018,8	48.560,0	173.489,4
2001	431.838,7	159.739,6	77.981,3	45.294,7	148.823,1
2000 Dic	50.046,4	18.315,8	9.869,7	6.512,9	15.348,0
2001 Ene	42.344,8	16.082,7	6.487,1	4.386,2	15.388,8
Feb	39.637,5	15.413,4	5.989,4	4.335,3	13.899,5
Mar	40.992,0	16.255,0	6.032,4	4.327,3	14.377,3
Abr	38.543,2	15.045,7	7.116,6	3.947,9	12.433,0
May	37.517,4	14.330,9	6.589,2	4.029,4	12.567,9
Jun	38.505,1	14.494,5	6.851,3	4.256,6	12.902,8
Jul	34.889,4	13.035,5	6.547,6	3.722,6	11.583,7
Ago	33.629,5	12.482,2	6.230,9	3.403,7	11.512,7
Sep	31.962,9	11.242,6	6.180,8	3.732,5	10.807,0
Oct	31.094,4	10.093,8	6.654,0	2.498,5	11.848,1
Nov	30.683,6	10.645,8	6.229,5	3.208,4	10.599,9
Dic	32.038,9	10.617,6	7.072,4	3.446,5	10.902,4

**Ingresos de las empresas de trabajo temporario**

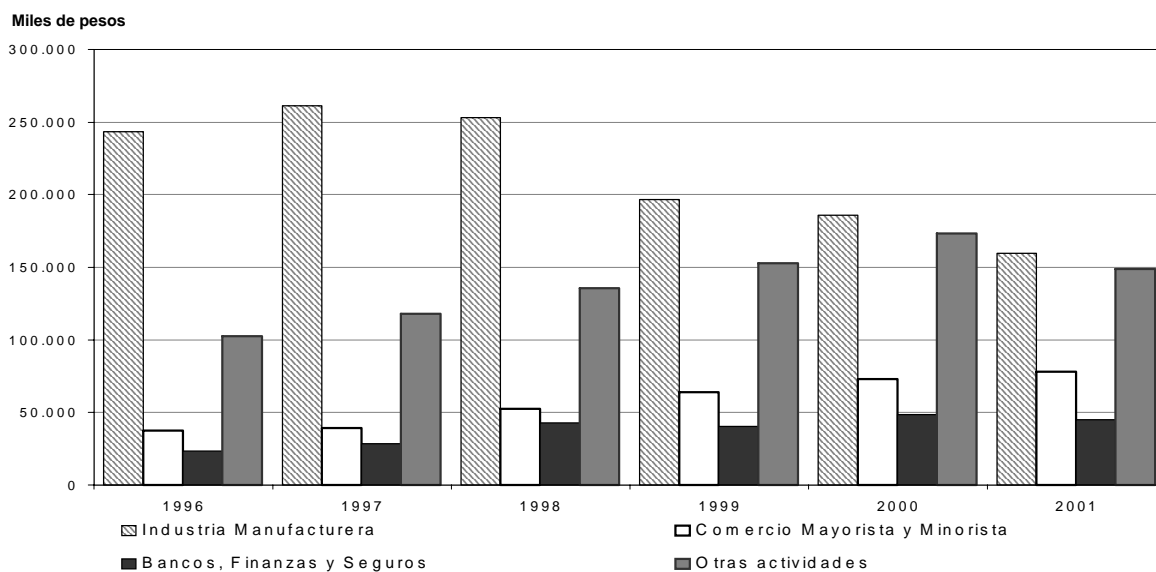

## Comercio

**D**ado el desarrollo alcanzado por los centros de compras, el INDEC determinó poner en marcha una encuesta de periodicidad mensual, con el objetivo de elaborar series relativas a: volúmenes de ventas según jurisdicción y rubro, ventas promedio por metro cuadrado, cantidad de locales y área bruta locativa, personal ocupado, cantidad de salas cinematográficas y espectadores por sala. Además, se cubre información sobre aspectos tales como personal ocupado por las administraciones, ingre-

sos de las administraciones, tamaño de los locales y facturación promedio de los locales. La encuesta releva veintiseis centros de compras del Gran Buenos Aires.

De manera análoga, el INDEC releva mensualmente la actividad de 78 empresas del sector supermercados. La encuesta proporciona datos sobre la evolución de las ventas totales, valor de las ventas por metro cuadrado, número de operaciones y monto promedio de cada compra, personal ocupado, sueldos y salarios.

**Cuadro 3.1.1 Centros de compras. Evolución de las ventas totales**

Período	Ventas totales en millones de pesos	Variación %		
		respecto al período anterior	respecto a igual período del año anterior	del acumulado desde enero hasta cada mes del mismo año respecto a igual período del año anterior
2000	1.797,7	-2,1	///	///
2001	1.505,6	-16,2	///	///
2001 Abr	137,6	0,9	-12,1	-6,8
May	130,4	-5,2	-11,1	-7,7
Jun	140,8	8,0	-14,8	-9,1
Jul	146,6	4,1	-21,7	-11,3
Ago	122,2	-16,6	-15,2	-11,8
Sep	106,8	-12,6	-21,0	-12,7
Oct	118,4	10,9	-18,5	-13,3
Nov	100,0	-15,5	-21,2	-13,9
Dic	136,6	36,6	-34,0	-16,2
2002 Ene	73,8	-46,7	-40,5	-40,5
Feb	77,4	4,9	-27,4	-34,5
Mar	116,1	47,6	-16,6	-27,8
Abr	107,8	-7,1	-21,7	-25,5

**Evolución mensual de las ventas en centros de compras**

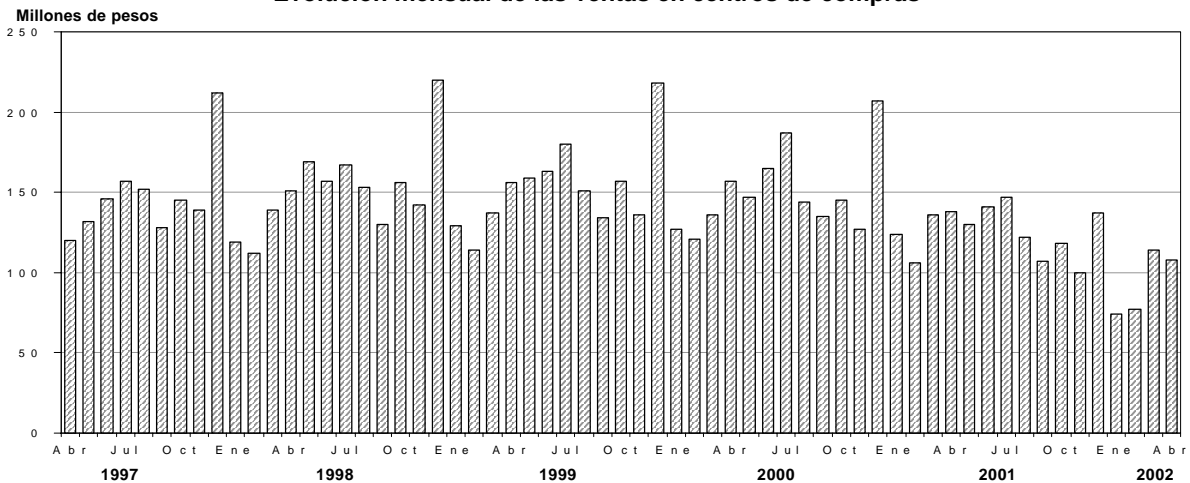

**Cuadro 3.1.2 Centros de compras. Ventas por rubro, según jurisdicción**

Período	Total	Indumentaria calzado y marroquinería	Ropa y accesorios deportivos	Amoblamiento, decoración y textiles para el hogar	Patio de comidas, alimentos y kioscos
miles de pesos					
<b>Total del</b>					
<b>Gran Buenos Aires</b>					
2001 Abr	137.620	62.348	6.312	6.749	18.214
May	130.371	62.618	5.830	5.950	16.551
Jun	140.820	65.127	7.019	7.198	17.449
Ju	146.640	62.290	6.435	6.907	22.000
Ago	122.150	48.286	6.088	6.014	17.972
Sep	106.843	46.849	5.211	6.029	14.691
Oct	118.437	54.573	5.537	4.508	15.513
Nov	100.007	47.575	4.559	4.945	12.731
Dic	136.630	68.110	6.947	6.228	14.431
2002 Ene	73.750	31.830	3.371	3.187	11.941
Feb	77.442	32.341	3.669	4.567	12.515
Mar	116.086	53.251	5.630	5.866	16.456
Abr	107.825	58.727	4.908	4.965	13.612
<b>Ciudad de Buenos Aires</b>					
2001 Abr	64.721	32.019	2.120	4.011	10.200
May	60.812	31.950	2.008	3.525	8.900
Jun	64.378	32.397	2.481	4.319	9.442
Jul	65.768	31.747	2.214	4.264	11.074
Ago	55.067	24.738	2.015	3.677	8.971
Sep	50.476	24.030	1.764	3.649	8.104
Oct	55.763	28.328	1.884	1.904	8.855
Nov	48.737	25.381	1.630	2.928	6.842
Dic	66.277	34.764	2.838	4.028	7.808
2002 Ene	35.929	16.646	1.327	1.851	6.303
Feb	37.604	17.140	1.418	2.892	6.380
Mar	58.424	29.464	2.224	3.332	8.041
Abr	58.992	34.930	2.197	3.047	7.234
<b>24 partidos de la Provincia de Buenos Aires</b>					
2001 Abr	72.899	30.329	4.192	2.738	8.014
May	69.559	30.668	3.822	2.425	7.651
Jun	76.442	32.730	4.538	2.879	8.007
Jul	80.872	30.543	4.221	2.643	10.926
Ago	67.083	23.548	4.073	2.337	9.001
Sep	56.367	22.819	3.447	2.380	6.587
Oct	62.674	26.245	3.653	2.604	6.658
Nov	51.270	22.194	2.929	2.017	5.889
Dic	70.353	33.346	4.109	2.200	6.623
2002 Ene	37.821	15.184	2.044	1.336	5.638
Feb	39.838	15.201	2.251	1.675	6.135
Mar	57.642	23.787	3.406	2.534	8.415
Abr	48.833	23.797	2.711	1.918	6.378

**Cuadro 3.1.2 (conclusión)**

Electrónicos, CD, electrodo- mésticos y computación	Juguetería	Librería y papelería	Diversión y esparcimiento	Perfumería y farmacia	Otros
miles de pesos					
20.973	1.714	2.114	8.336	3.973	6.887
19.279	1.440	1.778	6.970	3.974	5.981
22.160	1.442	2.117	7.729	4.588	5.991
19.642	1.745	1.942	14.041	4.684	6.954
16.274	3.445	1.834	11.059	4.277	6.901
12.814	1.319	1.630	7.577	4.295	6.428
16.056	1.434	1.913	6.707	4.999	7.197
11.719	1.547	1.583	5.274	3.808	6.266
15.331	4.042	2.808	6.050	4.917	7.766
7.326	1.486	1.644	5.637	2.815	4.513
7.357	801	1.636	6.876	2.828	4.852
11.122	1.200	2.430	8.114	4.043	7.954
7.408	1.134	2.058	5.796	3.852	5.365
6.705	859	1.129	1.866	2.106	3.706
5.658	696	987	1.608	2.186	3.294
6.412	650	1.180	1.844	2.592	3.061
5.470	782	1.083	2.867	2.558	3.709
4.591	1.530	1.046	2.245	2.420	3.834
3.446	650	906	1.849	2.510	3.568
4.663	758	1.018	1.514	3.018	3.821
3.444	720	866	1.196	2.305	3.425
5.110	1.930	1.482	1.288	3.096	3.933
2.867	690	843	1.302	1.653	2.447
2.701	396	824	1.591	1.685	2.577
3.997	616	1.238	1.827	2.499	5.186
2.874	623	1.154	1.435	2.456	3.042
14.268	855	985	6.470	1.867	3.181
13.621	744	791	5.362	1.788	2.687
15.748	792	937	5.885	1.996	2.930
14.172	963	859	11.174	2.126	3.245
11.683	1.915	788	8.814	1.857	3.067
9.368	669	724	5.728	1.785	2.860
11.393	676	895	5.193	1.981	3.376
8.275	827	717	4.078	1.503	2.841
10.221	2.112	1.326	4.762	1.821	3.833
4.459	796	801	4.335	1.162	2.066
4.656	405	812	5.285	1.143	2.275
7.125	584	1.192	6.287	1.544	2.768
4.534	511	904	4.361	1.396	2.323

**Cuadro 3.1.3 Centros de compras. Cantidad de locales activos, área bruta locativa, ventas por local y por metro cuadrado y espectadores de cine**

Período	Cantidad de centros de compras	Cantidad de locales activos con volumen de ventas disponible	Área bruta locativa de los locales activos	Ventas promedio por local activo	Ventas promedio por m <sup>2</sup>	Espectadores de cine
	número	número	m <sup>2</sup>	miles de pesos	pesos	número
<b>Total</b>						
2001 Abr	26	2.065	376.521	66,6	366	794.758
May	26	2.060	376.174	63,3	347	702.935
Jun	26	2.042	375.373	69,0	375	781.938
Jul	27	2.071	389.716	70,8	376	1.497.255
Ago	27	2.031	389.425	60,1	314	1.283.951
Sep	27	2.024	388.912	52,8	275	808.968
Oct	27	2.024	389.001	58,5	304	719.167
Nov	27	2.030	389.158	49,3	257	655.428
Dic	28	2.087	395.019	66,5	346	755.612
2002 Ene	28	2.043	389.708	36,1	189	676.558
Feb	28	2.031	388.458	38,1	199	882.036
Mar	29	2.058	402.084	56,4	289	989.225
Abr	29	2.048	405.085	52,6	266	719.812
<b>Ciudad de Buenos Aires</b>						
2001 Abr	13	1.060	141.602	61,1	457	218.265
May	13	1.055	141.255	57,6	431	200.982
Jun	13	1.056	142.268	61,0	453	232.958
Jul	13	1.038	142.886	63,4	460	360.025
Ago	13	1.029	139.772	53,5	394	322.113
Sep	13	1.029	139.771	49,1	361	250.609
Oct	13	1.029	139.875	54,2	399	197.339
Nov	13	1.028	139.850	47,4	348	157.661
Dic	14	1.089	146.090	60,9	454	157.302
2002 Ene	14	1.082	145.786	33,2	246	176.867
Feb	14	1.079	145.653	34,9	258	220.893
Mar	14	1.074	145.448	54,4	402	256.459
Abr	14	1.065	144.766	55,4	407	196.965
<b>24 partidos de la Provincia de Buenos Aires</b>						
2001 Abr	13	1.005	234.919	72,5	310	576.493
May	13	1.005	234.919	69,2	296	501.953
Jun	13	986	233.105	77,5	328	548.980
Jul	14	1.033	246.830	78,3	328	1.137.230
Ago	14	1.002	249.653	66,9	269	961.838
Sep	14	995	249.141	56,7	226	558.359
Oct	14	995	249.126	63,0	252	521.828
Nov	14	1.002	249.308	51,2	206	497.767
Dic	14	998	248.929	70,5	283	598.310
2002 Ene	14	961	243.922	39,4	155	499.691
Feb	14	952	242.805	41,8	164	661.143
Mar	15	984	256.636	58,6	225	732.766
Abr	15	983	260.319	49,7	188	522.847

**Cuadro 3.2.1 Supermercados. Ventas totales, ventas por metro cuadrado y ventas por operación, según jurisdicción**

Período		Ventas totales en miles de pesos	Superficie cubierta en m <sup>2</sup>	Ventas por m <sup>2</sup>	Número de operaciones	Ventas por operación en pesos	
<b>Total</b>							
2001	Abr	1.178.262	2.010.977	586	61.366.191	19,2	
	May	1.089.388	2.008.500	542	58.392.613	18,7	
	Jun	1.145.241	2.015.452	568	60.107.495	19,1	
	Jul	1.144.406	2.014.785	568	60.607.857	18,9	
	Ago	1.094.588	2.014.300	543	59.931.220	18,3	
	Sep	1.066.211	2.009.836	530	58.585.633	18,2	
	Oct	1.060.937	2.005.850	529	58.875.478	18,0	
	Nov	1.028.565	2.008.284	512	57.059.089	18,0	
	Dic	1.292.031	2.029.972	636	60.260.835	21,4	
	2002	Ene	1.032.920	2.028.127	509	56.288.251	18,4
		Feb	1.025.648	2.023.777	507	55.263.420	18,6
		Mar	1.253.302	2.023.377	619	58.992.008	21,2
Abr		1.148.808	2.030.870	566	57.069.066	20,1	
<b>Ciudad de Buenos Aires</b>							
2001	Abr	261.624	328.136	797	13.473.362	19,4	
	May	251.844	328.045	768	13.497.516	18,7	
	Jun	263.128	329.078	800	13.845.038	19,0	
	Jul	255.028	329.078	775	13.789.816	18,5	
	Ago	250.040	329.918	758	13.965.207	17,9	
	Sep	245.651	329.604	745	13.445.870	18,3	
	Oct	244.484	329.904	741	13.473.336	18,1	
	Nov	234.978	330.877	710	12.456.919	18,9	
	Dic	276.362	330.948	835	12.808.794	21,6	
	2002	Ene	205.176	333.218	616	12.744.226	16,1
		Feb	210.907	333.568	632	12.206.825	17,3
		Mar	269.680	333.568	808	12.584.495	21,4
Abr		258.196	333.568	774	12.239.171	21,1	
<b>24 partidos de la Provincia de Buenos Aires<sup>1</sup></b>							
2001	Abr	367.735	600.240	613	15.709.715	23,4	
	May	335.638	600.229	559	14.655.945	22,9	
	Jun	352.719	603.627	584	15.189.520	23,2	
	Jul	350.205	603.627	580	15.525.182	22,6	
	Ago	333.283	601.442	554	15.364.470	21,7	
	Sep	323.754	602.242	538	14.881.931	21,8	
	Oct	317.788	600.272	529	14.990.406	21,2	
	Nov	315.584	608.978	518	14.937.577	21,1	
	Dic	405.495	608.178	667	15.588.371	26,0	
	Ene	313.309	607.678	516	14.045.045	22,3	
	Feb	308.939	607.678	508	13.785.027	22,4	
	Mar	391.174	607.278	644	14.664.312	26,7	
	Abr	342.341	607.278	564	14.110.780	24,3	
	<b>Resto de Buenos Aires</b>						
2001	Abr	144.315	315.323	458	7.580.864	19,0	
	May	132.216	316.283	418	6.942.921	19,0	
	Jun	133.523	317.409	421	7.234.971	18,5	
	Jul	132.717	317.409	418	7.287.088	18,2	
	Ago	126.125	317.409	397	7.122.192	17,7	
	Sep	125.846	317.409	396	7.402.628	17,0	
	Oct	124.823	315.093	396	7.144.032	17,5	
	Nov	121.817	316.238	385	7.257.465	16,8	
	Dic	159.946	329.151	486	7.991.797	20,0	
	2002	Ene	144.089	329.151	438	7.631.825	18,9
		Feb	136.580	329.151	415	7.371.283	18,5
		Mar	147.241	329.151	447	7.757.734	19,0
Abr		127.271	336.644	378	6.910.262	18,4	

*(sigue)*

**Cuadro 3.2.1** (continuación)

	Período	Ventas totales en miles de pesos	Superficie cubierta en m <sup>2</sup>	Ventas por m <sup>2</sup>	Número de operaciones	Ventas por operación en pesos	
<b>Córdoba</b>							
2001	Abr	85.433	152.277	561	4.973.539	17,2	
	May	77.249	152.277	507	4.636.452	16,7	
	Jun	81.944	152.277	538	4.640.413	17,7	
	Jul	82.862	152.277	544	4.761.714	17,4	
	Ago	77.588	152.277	510	4.664.071	16,6	
	Sep	75.874	152.277	498	4.610.303	16,5	
	Oct	77.089	152.277	506	4.628.317	16,7	
	Nov	73.148	150.251	487	4.525.139	16,2	
	Dic	89.271	148.253	602	4.640.551	19,2	
	2002	Ene	75.832	148.253	512	4.546.853	16,7
		Feb	75.373	148.253	508	4.528.172	16,6
		Mar	90.512	148.253	611	4.788.226	18,9
Abr		84.407	148.253	569	4.674.193	18,1	
<b>Chubut</b>							
2001	Abr	22.150	28.200	785	1.302.754	17,0	
	May	21.347	28.200	757	1.234.850	17,3	
	Jun	21.964	28.200	779	1.210.899	18,1	
	Jul	22.293	28.200	791	1.256.481	17,7	
	Ago	21.607	28.200	766	1.247.622	17,3	
	Sep	20.484	28.200	726	1.231.930	16,6	
	Oct	20.889	28.200	741	1.318.453	15,8	
	Nov	20.928	28.200	742	1.250.651	16,7	
	Dic	26.481	29.423	900	1.397.151	19,0	
	2002	Ene	20.945	29.423	712	1.220.926	17,2
		Feb	20.247	29.423	688	1.168.056	17,3
		Mar	23.887	29.423	812	1.328.055	18,0
Abr		22.890	29.423	778	1.400.769	16,3	
<b>Entre Ríos</b>							
2001	Abr	17.474	44.867	389	1.152.301	15,2	
	May	15.957	44.867	356	1.098.568	14,5	
	Jun	16.937	44.867	377	1.136.925	14,9	
	Jul	16.786	44.867	374	1.090.129	15,4	
	Ago	15.473	44.867	345	1.051.915	14,7	
	Sep	13.943	38.417	363	894.421	15,6	
	Oct	13.917	38.417	362	935.143	14,9	
	Nov	12.881	38.417	335	881.501	14,6	
	Dic	17.754	38.417	462	939.387	18,9	
	2002	Ene	15.379	38.417	400	785.863	19,6
		Feb	15.118	38.417	394	804.139	18,8
		Mar	17.050	38.417	444	839.309	20,3
Abr		15.943	38.417	415	792.619	20,1	
<b>Mendoza</b>							
2001	Abr	64.929	119.660	543	4.200.714	15,5	
	May	58.438	119.660	488	3.697.463	15,8	
	Jun	60.743	120.010	506	3.694.154	16,4	
	Jul	62.718	112.010	560	3.715.286	16,9	
	Ago	60.267	112.010	538	3.673.896	16,4	
	Sep	56.777	112.010	507	3.692.955	15,4	
	Oct	57.051	112.010	509	3.672.098	15,5	
	Nov	54.594	112.010	487	3.633.292	15,0	
	Dic	71.607	122.010	587	4.146.171	17,3	
	2002	Ene	59.846	118.395	505	3.829.031	15,6
		Feb	57.962	113.895	509	3.859.378	15,0
		Mar	72.382	113.895	636	4.294.692	16,9
Abr		69.245	113.895	608	4.109.499	16,8	

(sigue)

**Cuadro 3.2.1** (continuación)

	Período	Ventas totales en miles de pesos	Superficie cubierta en m <sup>2</sup>	Ventas por m <sup>2</sup>	Número de operaciones	Ventas por operación en pesos
<b>Neuquén</b>						
	2001					
	Abr	22.777	60.963	374	1.232.578	18,5
	May	21.349	60.963	350	1.175.069	18,2
	Jun	24.515	60.963	402	1.280.038	19,2
	Jul	24.045	60.963	394	1.322.472	18,2
	Ago	22.863	60.963	375	1.306.702	17,5
	Sep	23.085	60.963	379	1.241.321	18,6
	Oct	22.400	60.963	367	1.308.628	17,1
	Nov	21.139	60.963	347	1.219.509	17,3
	Dic	25.863	60.963	424	1.295.922	20,0
	2002					
	Ene	21.748	60.963	357	1.203.952	18,1
	Feb	22.187	60.763	365	1.201.071	18,5
	Mar	27.052	60.763	445	1.351.264	20,0
	Abr	25.103	60.763	413	1.358.017	18,5
<b>Santa Fe</b>						
	2001					
	Abr	56.827	128.595	442	3.014.340	18,9
	May	50.668	128.595	394	2.945.603	17,2
	Jun	55.425	128.595	431	3.046.773	18,2
	Jul	55.866	128.595	434	3.079.249	18,1
	Ago	52.788	128.595	410	3.026.201	17,4
	Sep	51.428	128.595	400	2.914.365	17,6
	Oct	51.200	128.595	398	2.859.757	17,9
	Nov	49.578	125.620	395	3.160.220	15,7
	Dic	64.689	125.899	514	3.207.767	20,2
	2002					
	Ene	49.771	125.899	395	2.593.759	19,2
	Feb	52.226	125.899	415	2.769.619	18,9
	Mar	64.054	125.899	509	2.941.923	21,8
	Abr	60.706	125.899	482	3.144.184	19,3
<b>Tucumán</b>						
	2001					
	Abr	20.366	31.330	650	1.114.800	18,3
	May	18.510	29.197	634	1.138.017	16,3
	Jun	20.193	29.197	692	1.172.190	17,2
	Jul	21.096	29.197	723	1.128.554	18,7
	Ago	20.351	29.197	697	1.089.442	18,7
	Sep	19.768	29.197	677	1.066.085	18,5
	Oct	20.083	29.197	688	1.080.727	18,6
	Nov	19.135	29.197	655	1.063.013	18,0
	Dic	24.575	29.197	842	1.086.696	22,6
	2002					
	Ene	19.214	29.197	658	1.058.258	18,2
	Feb	19.043	29.197	652	1.048.563	18,2
	Mar	23.255	29.197	796	1.117.643	20,8
	Abr	22.714	29.197	778	1.126.318	20,2
<b>Otras provincias del Norte<sup>2</sup></b>						
	2001					
	Abr	49.698	106.461	467	3.640.633	13,7
	May	45.822	104.679	438	3.598.088	12,7
	Jun	50.690	104.679	484	3.776.400	13,4
	Jul	54.022	112.012	482	3.760.055	14,4
	Ago	49.654	112.012	443	3.568.486	13,9
	Sep	48.459	113.512	427	3.460.307	14,0
	Oct	49.481	113.512	436	3.485.893	14,2
	Nov	45.558	110.123	414	3.229.803	14,1
	Dic	57.001	110.123	518	3.419.921	16,7
	2002					
	Ene	47.822	110.123	434	3.243.547	14,7
	Feb	45.797	110.123	416	3.140.706	14,6
	Mar	53.496	110.123	486	3.464.951	15,4
	Abr	49.181	110.123	447	3.280.233	15,0

(sigue)

**Cuadro 3.2.1 (conclusión)**

Período	Ventas totales en miles de pesos	Superficie cubierta en m <sup>2</sup>	Ventas por m <sup>2</sup>	Número de operaciones	Ventas por operación en pesos
<b>Otras provincias del Centro y del Oeste<sup>3</sup></b>					
2001 Abr	24.450	40.482	604	1.629.765	15,0
May	22.016	41.062	536	1.539.955	14,3
Jun	23.179	42.107	550	1.577.701	14,7
Jul	26.499	42.107	629	1.558.450	17,0
Ago	24.897	42.967	579	1.551.681	16,0
Sep	23.294	42.967	542	1.476.842	15,8
Oct	23.788	42.967	554	1.524.097	15,6
Nov	22.782	42.967	530	1.094.358	20,8
Dic	28.260	42.967	658	1.130.437	25,0
2002 Ene	24.511	42.967	570	1.176.150	20,8
Feb	24.111	42.967	561	1.125.732	21,4
Mar	28.589	42.967	665	1.226.668	23,3
Abr	28.488	42.967	663	1.253.564	22,7
<b>Otras provincias del Sur<sup>4</sup></b>					
2001 Abr	40.484	54.443	744	2.340.826	17,3
May	38.334	54.443	704	2.232.166	17,2
Jun	40.281	54.443	740	2.302.473	17,5
Jul	40.269	54.443	740	2.333.381	17,3
Ago	39.652	54.443	728	2.299.335	17,2
Sep	37.848	54.443	695	2.266.675	16,7
Oct	37.944	54.443	697	2.454.591	15,5
Nov	36.443	54.443	669	2.349.642	15,5
Dic	44.727	54.443	822	2.607.870	17,2
2002 Ene	35.278	54.443	648	2.208.816	16,0
Feb	37.158	54.443	683	2.254.849	16,5
Mar	44.930	54.443	825	2.632.736	17,1
Abr	42.323	54.443	777	2.669.457	15,9

<sup>1</sup> Comprende los siguientes partidos de la provincia de Buenos Aires: Almirante Brown, Avellaneda, Berazategui, Esteban Echeverría, Ezeiza, Florencio Varela, General San Martín, Hurlingham, Ituzaingó, José C. Paz, La Matanza, Lanús, Lomas de Zamora, Malvinas Argentinas, Merlo, Moreno, Morón, Quilmes, San Fernando, San Isidro, San Miguel, Tigre, Tres de Febrero y Vicente López.

<sup>2</sup> Comprende las provincias de Corrientes, Chaco, Formosa, Jujuy, Misiones, Salta y Santiago del Estero.

<sup>3</sup> Comprende las provincias de Catamarca, La Rioja, San Juan y San Luis.

<sup>4</sup> Comprende las provincias de La Pampa, Río Negro, Santa Cruz y Tierra del Fuego.

**Cuadro 3.2.2 Supermercados. Cantidad de cadenas relevadas, cantidad de bocas de expendio, personal ocupado asalariado y sueldos y salarios brutos por categoría**

Período	Cantidad de cadenas relevadas	Cantidad de bocas de expendio	Personal ocupado		Sueldos y salarios brutos	
			Gerentes, supervisores y otro personal jerárquico	Cajeros, administrativos, reposidores y otros	Gerentes, supervisores y otro personal jerárquico	Cajeros, administrativos, reposidores y otros
			número de personas		miles de pesos	
2001 Abr	77	1.335	10.268	87.641	17.909	54.720
May	77	1.338	9.973	88.282	17.070	53.465
Jun <sup>1</sup>	77	1.351	10.536	87.478	24.843	75.003
Jul	77	1.351	10.486	87.337	16.809	54.325
Ago	78	1.352	10.128	86.939	15.637	53.198
Sep	78	1.340	10.179	86.320	16.206	52.443
Oct	78	1.330	10.499	86.409	17.096	52.316
Nov	78	1.323	10.473	87.173	17.038	54.028
Dic <sup>1</sup>	78	1.327	10.420	86.275	25.737	78.087
2002 Ene	78	1.326	10.065	85.347	17.167	54.980
Feb	78	1.324	10.201	84.941	16.796	52.060
Mar	78	1.323	10.069	85.039	16.024	53.362
Abr	78	1.324	10.252	84.144	16.213	52.294

<sup>1</sup>En los meses de junio y diciembre se incluye el aguinaldo.

**Cuadro 3.2.3 Supermercados. Ventas por grupos de artículos, según jurisdicción**

Período		Total	Bebidas	Almacén	Panadería	Lácteos
<b>Total</b>				miles de pesos		
2001	Abr	1.178.262	133.170	309.235	34.441	114.226
	May	1.089.388	118.083	280.663	33.541	112.257
	Jun	1.145.241	126.976	293.964	35.475	119.838
	Jul	1.144.406	126.978	295.839	34.987	119.018
	Ago	1.094.588	123.028	279.742	34.017	115.750
	Sep	1.066.211	118.648	274.846	33.759	113.195
	Oct	1.060.937	117.068	268.184	32.852	111.700
	Nov	1.028.565	117.406	256.024	30.976	105.780
	Dic	1.292.031	190.274	309.527	41.550	114.704
2002	Ene	1.032.920	121.123	255.028	31.060	103.126
	Feb	1.025.648	116.464	270.236	30.091	106.284
	Mar	1.253.302	135.410	344.299	36.985	130.766
	Abr	1.148.808	117.700	317.006	37.503	126.989
<b>Ciudad de Buenos Aires</b>						
2001	Abr	261.624	33.210	60.223	9.707	23.185
	May	251.844	29.991	56.569	9.932	23.963
	Jun	263.128	31.850	58.791	10.379	25.487
	Jul	255.028	30.842	57.638	9.947	24.597
	Ago	250.040	30.538	55.866	9.920	24.641
	Sep	245.651	29.711	56.466	10.036	24.583
	Oct	244.484	29.139	55.406	9.868	24.509
	Nov	234.978	26.453	51.628	9.441	23.218
	Dic	276.362	40.182	58.491	11.508	23.096
2002	Ene	205.176	25.883	43.238	7.927	18.505
	Feb	210.907	26.254	47.679	7.800	20.089
	Mar	269.680	32.844	64.531	10.125	26.209
	Abr	258.196	29.444	61.378	10.934	26.792
<b>24 partidos de la Provincia de Buenos Aires<sup>1</sup></b>						
2001	Abr	367.735	46.164	96.675	10.369	33.390
	May	335.638	40.572	86.678	9.995	33.206
	Jun	352.719	43.637	90.660	10.507	35.488
	Jul	350.205	44.314	91.101	10.431	35.110
	Ago	333.283	42.864	85.821	10.047	34.202
	Sep	323.754	40.601	83.500	9.815	33.027
	Oct	317.788	39.551	80.677	9.336	31.938
	Nov	315.584	41.433	77.045	9.036	30.625
	Dic	405.495	68.710	93.274	12.311	32.896
2002	Ene	313.309	40.782	75.363	8.724	29.467
	Feb	308.939	39.109	80.818	8.420	30.099
	Mar	391.174	46.929	107.551	10.732	38.859
	Abr	342.341	40.169	94.002	10.554	37.239
<b>Resto de Buenos Aires</b>						
2001	Abr	144.315	15.858	39.218	5.109	15.950
	May	132.216	13.910	35.137	4.813	15.601
	Jun	133.523	14.314	35.580	4.908	15.953
	Jul	132.717	13.991	36.029	4.766	15.876
	Ago	126.125	13.539	33.855	4.728	15.260
	Sep	125.846	13.416	33.508	4.833	14.927
	Oct	124.823	13.059	32.720	4.613	14.582
	Nov	121.817	14.041	31.643	4.551	14.044
	Dic	159.946	24.577	40.696	6.271	15.580
2002	Ene	144.089	18.046	35.852	5.755	16.342
	Feb	136.580	16.156	35.827	5.361	15.643
	Mar	147.241	15.672	42.310	5.516	17.282
	Abr	127.271	12.490	36.826	5.121	16.015

**Cuadro 3.2.3**

Carnes	Verdulería y frutería	Alimentos preparados y rotisería	Artículos de limpieza y perfumería	Indumentaria, calzado y textiles	Electrónica y artículos para el hogar	Otros
miles de pesos						
134.963	59.424	28.339	168.889	35.541	43.062	116.972
128.002	55.671	25.802	154.144	34.690	37.935	108.600
130.842	55.551	26.588	159.099	37.000	41.876	118.032
123.666	55.397	26.868	158.469	36.420	44.702	122.062
120.365	56.235	25.014	154.101	26.877	34.990	124.469
119.673	51.832	24.190	157.198	23.803	39.218	109.849
116.112	51.572	23.652	155.359	27.354	46.130	110.954
112.184	51.937	20.186	155.596	25.291	36.391	116.794
136.282	59.067	24.554	177.035	35.844	46.038	157.156
106.132	47.052	20.487	162.653	22.634	51.873	111.752
105.148	46.262	19.914	162.218	23.930	38.105	106.996
125.455	51.657	24.416	198.257	28.603	48.315	129.139
126.648	49.162	23.351	180.804	23.135	35.853	110.657
30.493	17.724	9.051	35.027	5.369	9.022	28.613
30.495	16.956	8.280	33.458	6.053	7.896	28.251
30.648	16.579	8.304	34.480	6.639	9.149	30.822
27.955	16.272	8.206	33.107	6.223	8.907	31.334
28.212	16.728	7.774	32.998	3.577	7.287	32.499
27.277	14.991	8.110	33.559	2.925	8.578	29.415
26.760	15.085	7.967	33.369	3.771	10.078	28.532
26.035	15.178	5.912	32.915	3.868	6.974	33.356
29.187	15.791	6.984	35.024	5.511	8.533	42.055
21.657	12.035	6.187	30.029	2.643	11.849	25.223
23.165	13.439	5.981	31.119	3.157	7.937	24.287
28.594	15.492	7.759	39.954	3.547	10.405	30.220
30.517	15.423	7.710	38.442	2.713	7.467	27.376
41.213	17.391	7.801	53.099	9.450	13.985	38.198
37.980	16.153	6.998	47.837	9.343	12.134	34.742
38.486	16.124	7.135	49.446	10.069	12.840	38.327
34.428	15.973	7.145	48.634	10.070	14.246	38.753
33.793	16.236	6.521	46.486	6.922	10.774	39.617
34.134	14.558	5.899	48.578	5.709	13.571	34.362
32.558	14.134	5.669	46.475	7.471	15.259	34.720
32.193	14.419	4.786	47.688	7.427	13.084	37.848
41.225	16.947	6.200	54.464	10.924	15.636	52.908
30.613	13.075	5.009	49.609	5.949	18.232	36.486
30.757	12.880	4.749	48.082	6.246	12.484	35.295
37.100	14.572	6.160	60.993	7.793	16.614	43.871
36.767	13.521	5.716	53.230	5.460	10.790	34.893
15.588	8.012	2.802	21.091	4.646	4.724	11.317
14.195	7.515	2.602	19.137	4.309	4.491	10.506
14.031	7.253	2.646	18.961	4.587	4.582	10.708
13.328	7.357	2.698	18.643	4.425	4.679	10.925
13.345	7.246	2.485	17.906	3.578	3.394	10.789
13.954	7.151	2.362	19.011	3.396	3.673	9.615
13.280	7.212	2.383	18.620	3.605	4.733	10.016
12.924	7.417	2.257	18.599	3.049	3.365	9.927
16.506	8.821	2.696	21.759	4.224	4.403	14.413
14.087	7.991	2.525	22.357	3.306	5.486	12.342
13.608	6.951	2.431	21.512	3.595	3.861	11.635
14.435	6.510	2.559	22.992	3.964	4.447	11.554
13.447	5.717	2.333	20.100	3.075	2.958	9.189

(sigue)

**Cuadro 3.2.3** (continuación)

	Período	Total	Bebidas	Almacén	Panadería	Lácteos
				miles de pesos		
<b>Córdoba</b>						
	2001					
	Abr	85.433	9.106	23.726	1.764	7.840
	May	77.249	8.082	21.442	1.586	7.329
	Jun	81.944	8.847	22.557	1.694	7.951
	Jul	82.862	8.890	23.049	1.690	7.895
	Ago	77.588	8.393	21.101	1.558	7.553
	Sep	75.874	8.140	20.848	1.538	7.397
	Oct	77.089	8.309	20.512	1.525	7.875
	Nov	73.148	8.661	19.310	1.443	7.391
	Dic	89.271	13.204	22.884	1.949	7.613
	2002					
	Ene	75.832	9.048	20.246	1.486	7.004
	Feb	75.373	8.502	21.013	1.452	7.691
	Mar	90.512	9.655	25.995	1.688	8.924
	Abr	84.407	8.385	25.105	1.689	8.564
<b>Chubut</b>						
	2001					
	Abr	22.150	2.026	5.807	620	3.363
	May	21.347	1.927	5.518	585	3.216
	Jun	21.964	2.022	5.651	606	3.340
	Jul	22.293	2.008	5.763	610	3.377
	Ago	21.607	1.944	5.599	590	3.264
	Sep	20.484	1.884	5.363	540	3.154
	Oct	20.889	1.916	5.370	552	3.214
	Nov	20.928	1.964	5.383	568	3.215
	Dic	26.481	2.931	6.632	730	3.997
	2002					
	Ene	20.945	1.985	5.378	592	3.267
	Feb	20.247	1.921	5.757	541	3.213
	Mar	23.887	2.146	6.407	702	3.784
	Abr	22.890	2.029	5.991	694	3.641
<b>Entre Ríos</b>						
	2001					
	Abr	17.474	1.803	4.774	484	1.305
	May	15.957	1.563	4.207	394	1.273
	Jun	16.937	1.676	4.429	560	1.346
	Jul	16.786	1.701	4.403	552	1.316
	Ago	15.473	1.574	4.060	521	1.200
	Sep	13.943	1.436	3.848	481	1.070
	Oct	13.917	1.379	3.738	470	1.010
	Nov	12.881	1.312	3.414	406	910
	Dic	17.754	2.679	4.432	534	1.078
	2002					
	Ene	15.379	1.732	4.096	381	1.206
	Feb	15.118	1.668	4.356	389	1.250
	Mar	17.050	1.747	5.064	519	1.391
	Abr	15.943	1.385	4.829	587	1.320
<b>Mendoza</b>						
	2001					
	Abr	64.929	4.932	19.848	1.287	6.824
	May	58.438	4.265	18.106	1.197	6.434
	Jun	60.743	4.623	18.722	1.265	6.842
	Jul	62.718	4.933	18.645	1.333	6.968
	Ago	60.267	4.700	17.622	1.254	6.706
	Sep	56.777	4.309	16.634	1.179	6.366
	Oct	57.051	4.441	15.775	1.174	6.299
	Nov	54.594	4.517	15.962	1.117	5.258
	Dic	71.607	7.838	20.422	1.774	5.889
	2002					
	Ene	59.846	4.534	17.676	1.171	5.359
	Feb	57.962	4.315	17.773	1.157	5.619
	Mar	72.382	4.957	23.394	1.364	6.956
	Abr	69.245	4.389	22.902	1.555	7.104

**Cuadro 3.2.3**

Carnes	Verdulería y frutería	Alimentos preparados y rotisería	Artículos de limpieza y perfumería	Indumentaria, calzado y textiles	Electrónica y artículos para el hogar	Otros
miles de pesos						
9.027	3.055	1.310	12.579	3.261	5.713	8.052
8.301	2.652	1.196	11.435	2.951	5.067	7.208
8.623	2.681	1.212	11.977	2.968	5.674	7.760
8.328	2.708	1.238	11.969	2.905	5.862	8.328
7.680	2.767	1.125	11.622	2.401	4.986	8.402
7.775	2.738	1.128	11.738	2.275	5.043	7.254
7.667	2.762	1.080	11.857	2.317	5.587	7.598
7.256	2.724	1.024	11.548	1.976	4.838	6.977
8.906	3.057	1.135	13.143	2.302	5.973	9.105
7.223	2.593	913	12.477	1.791	5.496	7.555
6.911	2.327	907	12.352	2.109	4.780	7.329
8.114	2.599	1.063	15.161	2.424	5.846	9.043
8.580	2.453	982	13.841	2.148	5.127	7.533
2.909	1.410	611	2.867	955	204	1.378
2.906	1.376	583	2.733	908	212	1.383
2.957	1.419	600	2.792	916	247	1.414
3.003	1.448	611	2.797	913	240	1.523
2.924	1.443	585	2.724	827	149	1.558
2.720	1.348	543	2.652	770	118	1.392
2.726	1.394	557	2.748	818	127	1.467
2.753	1.430	550	2.821	778	86	1.380
3.389	1.802	717	3.434	1.065	128	1.656
2.695	1.401	568	2.893	750	101	1.315
2.281	1.180	514	2.885	723	87	1.145
2.929	1.438	647	3.410	855	93	1.476
2.890	1.403	625	3.229	815	87	1.486
2.055	879	655	1.971	614	363	2.571
1.956	795	563	1.821	636	404	2.345
2.064	773	602	1.907	628	420	2.532
1.954	751	661	1.871	591	387	2.599
1.845	783	566	1.773	362	312	2.477
1.629	603	448	1.697	320	363	2.048
1.539	596	405	1.676	357	523	2.224
1.393	551	330	1.642	349	401	2.173
1.648	666	311	2.177	587	641	3.001
1.317	584	305	2.305	326	883	2.244
1.223	558	321	2.213	372	663	2.105
1.350	645	421	2.566	412	709	2.226
1.320	598	433	2.407	395	495	2.174
9.202	1.890	860	10.730	2.123	2.351	4.882
8.601	1.733	776	8.884	2.003	2.267	4.172
8.990	1.770	815	9.122	1.959	2.298	4.337
8.982	1.820	796	10.171	1.963	2.518	4.589
8.537	1.873	750	10.163	1.707	1.912	5.043
8.557	1.748	735	9.827	1.525	1.861	4.036
8.231	1.802	772	10.007	1.764	2.530	4.256
8.068	1.837	645	10.536	1.205	1.700	3.749
9.705	1.981	715	12.465	2.050	3.016	5.752
7.993	1.528	539	12.067	1.509	2.710	4.760
7.981	1.304	488	11.530	1.400	2.118	4.277
9.343	1.451	574	13.879	1.907	2.699	5.858
9.757	1.486	569	12.755	1.651	2.328	4.749

(sigue)

**Cuadro 3.2.3** (continuación)

Período		Total	Bebidas	Almacén	Panadería	Lácteos	
		miles de pesos					
<b>Neuquén</b>							
2001	Abr	22.777	1.953	6.498	561	2.337	
	May	21.349	1.778	6.031	507	2.255	
	Jun	24.515	2.131	6.964	588	2.680	
	Jul	24.045	2.071	6.577	583	2.646	
	Ago	22.863	1.983	6.266	561	2.499	
	Sep	23.085	2.017	6.639	577	2.534	
	Oct	22.400	1.961	6.183	535	2.393	
	Nov	21.139	1.904	5.810	473	2.292	
	Dic	25.863	3.129	6.813	729	2.580	
	2002	Ene	21.748	1.988	5.849	581	2.313
		Feb	22.187	1.955	6.116	568	2.405
		Mar	27.052	2.112	7.883	761	2.998
Abr		25.103	1.994	7.459	742	2.869	
<b>Santa Fe</b>							
2001	Abr	56.827	6.129	14.819	1.466	4.774	
	May	50.668	5.258	13.225	1.631	4.465	
	Jun	55.425	5.867	14.352	1.754	4.875	
	Jul	55.866	5.790	14.621	1.722	4.891	
	Ago	52.788	5.637	13.695	1.656	4.718	
	Sep	51.428	5.523	13.373	1.650	4.623	
	Oct	51.200	5.466	13.193	1.619	4.531	
	Nov	49.578	5.640	12.745	973	4.305	
	Dic	64.689	9.569	16.067	2.001	4.902	
	2002	Ene	49.771	5.589	12.738	1.400	4.652
		Feb	52.226	5.418	13.980	1.451	4.865
		Mar	64.054	6.456	17.680	1.806	6.001
Abr		60.706	5.855	16.889	1.882	6.055	
<b>Tucumán</b>							
2001	Abr	20.366	1.875	5.321	381	2.143	
	May	18.510	1.632	4.839	357	1.965	
	Jun	20.193	1.854	5.094	414	2.224	
	Jul	21.096	1.885	5.275	448	2.253	
	Ago	20.351	1.829	4.915	431	2.175	
	Sep	19.768	1.805	4.785	421	2.126	
	Oct	20.083	1.853	4.738	421	2.142	
	Nov	19.135	1.752	4.723	400	1.994	
	Dic	24.575	2.844	5.687	570	2.455	
	2002	Ene	19.214	1.831	4.557	398	2.061
		Feb	19.043	1.654	4.792	386	2.098
		Mar	23.255	2.061	6.038	487	2.524
		Abr	22.714	1.908	6.200	519	2.540
	<b>Otras provincias del Norte<sup>2</sup></b>						
	2001	Abr	49.698	4.154	14.356	1.274	4.222
		May	45.822	3.662	12.695	1.216	4.122
Jun		50.690	4.302	14.144	1.374	4.709	
Jul		54.022	4.471	14.780	1.426	4.927	
Ago		49.654	4.210	13.683	1.334	4.608	
Sep		48.459	4.159	13.453	1.334	4.815	
Oct		49.481	4.345	13.735	1.385	4.732	
Nov		45.558	4.064	12.639	1.287	4.268	
Dic		57.001	6.307	15.349	1.516	4.771	
2002		Ene	47.822	4.103	13.700	1.352	4.698
		Feb	45.797	3.849	14.175	1.289	4.652
		Mar	53.496	4.389	16.178	1.611	5.303
		Abr	49.181	3.802	14.713	1.547	4.994

**Cuadro 3.2.3**

Carnes	Verdulería y frutería	Alimentos preparados y rotisería	Artículos de limpieza y perfumería	Indumentaria, calzado y textiles	Electrónica y artículos para el hogar	Otros
miles de pesos						
2.435	1.089	764	3.038	1.339	506	2.257
2.274	1.098	743	2.807	1.247	462	2.147
2.618	1.313	840	3.266	1.322	484	2.309
2.562	1.279	838	3.172	1.359	490	2.468
2.572	1.265	809	2.993	1.121	408	2.386
2.603	1.319	769	3.173	1.016	334	2.104
2.574	1.262	739	3.121	1.060	437	2.135
2.301	1.249	698	3.014	990	316	2.092
2.559	1.487	772	3.392	1.272	496	2.634
2.169	1.175	668	3.210	1.008	474	2.313
2.134	1.113	661	3.222	1.079	435	2.499
2.662	1.109	772	3.940	1.341	490	2.984
2.465	1.091	768	3.739	1.181	416	2.379
6.003	2.905	1.423	7.378	2.169	2.129	7.632
5.620	2.648	1.246	6.667	1.999	1.595	6.314
5.818	2.712	1.310	7.034	2.220	2.144	7.339
5.529	2.693	1.335	7.068	2.236	2.300	7.681
5.395	2.687	1.220	6.854	1.601	1.788	7.537
5.559	2.437	1.202	6.900	1.397	1.952	6.812
5.317	2.430	1.115	6.770	1.562	2.443	6.754
5.281	2.363	1.214	6.776	1.428	1.924	6.929
6.463	2.822	1.431	7.781	1.981	2.389	9.283
5.057	2.193	971	6.682	1.494	2.722	6.273
5.120	2.348	1.226	8.082	1.405	2.114	6.217
5.911	2.716	1.225	10.261	1.680	2.803	7.515
6.031	2.713	1.242	9.288	1.488	2.237	7.026
1.904	385	312	3.536	1.003	1.327	2.179
1.869	356	297	3.254	907	1.043	1.991
2.019	368	336	3.472	962	1.203	2.247
2.078	362	377	3.615	989	1.379	2.435
1.890	375	380	3.690	896	1.188	2.582
1.846	355	365	3.628	863	1.177	2.397
1.843	356	379	3.821	872	1.211	2.447
1.684	349	348	3.589	839	1.145	2.312
2.127	419	516	4.297	1.141	1.483	3.036
1.507	326	315	3.751	835	1.216	2.417
1.417	299	317	3.767	823	1.174	2.316
1.725	348	383	4.484	988	1.355	2.862
1.821	324	355	4.252	899	1.305	2.591
6.139	1.265	1.401	8.023	1.801	1.500	5.563
6.076	1.139	1.278	7.326	1.770	1.287	5.251
6.584	1.191	1.478	7.429	2.075	1.661	5.743
6.691	1.270	1.612	8.107	2.068	2.186	6.484
6.093	1.282	1.494	7.671	1.439	1.567	6.273
5.884	1.232	1.387	7.534	1.347	1.488	5.826
5.984	1.184	1.337	7.798	1.381	1.697	5.903
5.227	1.143	1.245	7.356	1.277	1.489	5.563
6.297	1.349	1.500	8.526	2.016	1.907	7.463
4.916	1.076	1.329	7.695	1.155	1.597	6.201
4.222	951	1.192	7.232	1.119	1.490	5.626
5.056	1.196	1.481	8.543	1.408	1.708	6.623
4.976	1.057	1.326	7.897	1.172	1.595	6.102

(sigue)

**Cuadro 3.2.3 (conclusión)**

Período	Total	Bebidas	Almacén	Panadería	Lácteos
miles de pesos					
<b>Otras provincias del Centro y del Oeste<sup>3</sup></b>					
2001 Abr	24.450	2.005	7.277	476	2.360
May	22.016	1.724	6.293	437	2.215
Jun	23.179	1.903	6.606	482	2.397
Jul	26.499	2.165	7.617	550	2.712
Ago	24.897	1.947	6.997	494	2.495
Sep	23.294	1.904	6.494	483	2.403
Oct	23.788	1.948	6.316	475	2.348
Nov	22.782	2.020	6.229	444	2.313
Dic	28.260	3.336	7.394	631	2.524
2002 Ene	24.511	2.011	6.983	472	2.430
Feb	24.111	1.822	7.505	447	2.511
Mar	28.589	2.031	9.049	572	2.928
Abr	28.488	1.799	9.443	636	2.942
<b>Otras provincias del Sur<sup>4</sup></b>					
2001 Abr	40.484	3.955	10.693	943	6.533
May	38.334	3.719	9.923	891	6.213
Jun	40.281	3.950	10.414	944	6.546
Jul	40.269	3.917	10.341	929	6.450
Ago	39.652	3.870	10.262	923	6.429
Sep	37.848	3.743	9.935	872	6.170
Oct	37.944	3.701	9.821	879	6.127
Nov	36.443	3.645	9.493	837	5.947
Dic	44.727	4.968	11.386	1.026	7.323
2002 Ene	35.278	3.591	9.352	821	5.822
Feb	37.158	3.841	10.445	830	6.149
Mar	44.930	4.411	12.219	1.102	7.607
Abr	42.323	4.051	11.269	1.043	6.914

<sup>1</sup>Comprende los siguientes partidos de la provincia de Buenos Aires: Almirante Brown, Avellaneda, Berazategui, Esteban Echeverría, Ezeiza, Florencio Varela, General San Martín, Hurlingham, Ituzaingó, José C. Paz, La Matanza, Lanús, Lomas de Zamora, Malvinas Argentinas, Merlo, Moreno, Morón, Quilmes, San Fernando, San Isidro, San Miguel, Tigre, Tres de Febrero y Vicente López.

**Cuadro 3.2.3 (conclusión)**

Carnes	Verdulería y frutería	Alimentos preparados y rotisería	Artículos de limpieza y perfumería	Indumentaria, calzado y textiles	Electrónica y artículos para el hogar	Otros
miles de pesos						
3.384	703	314	4.109	841	931	2.050
3.257	649	274	3.690	675	774	2.028
3.396	653	288	3.824	698	828	2.104
3.927	776	340	4.027	751	1.142	2.492
3.538	815	301	3.927	634	1.016	2.733
3.432	766	284	3.767	569	892	2.300
3.348	769	289	3.938	639	1.256	2.462
3.085	784	258	4.036	503	910	2.200
3.564	873	425	4.473	681	1.306	3.053
3.028	723	268	4.567	446	1.065	2.518
2.595	607	222	4.922	419	937	2.124
3.355	702	264	5.578	489	1.114	2.507
3.468	677	247	5.440	416	1.009	2.411
4.611	2.716	1.035	5.441	1.970	307	2.280
4.472	2.601	966	5.095	1.889	303	2.262
4.608	2.715	1.022	5.389	1.957	346	2.390
4.901	2.688	1.011	5.288	1.927	366	2.451
4.541	2.735	1.004	5.294	1.812	209	2.573
4.303	2.586	958	5.134	1.691	168	2.288
4.285	2.586	960	5.159	1.737	249	2.440
3.984	2.493	919	5.076	1.602	159	2.288
4.706	3.052	1.152	6.100	2.090	127	2.797
3.870	2.352	890	5.011	1.422	42	2.105
3.734	2.305	905	5.300	1.483	25	2.141
4.881	2.879	1.108	6.496	1.795	32	2.400
4.609	2.699	1.045	6.184	1.722	39	2.748

<sup>2</sup> Comprende las provincias de Corrientes, Chaco, Formosa, Jujuy, Misiones, Salta y Santiago del Estero.

<sup>3</sup> Comprende las provincias de Catamarca, La Rioja, San Juan y San Luis.

<sup>4</sup> Comprende las provincias de La Pampa, Río Negro, Santa Cruz y Tierra del Fuego.

## Sector Externo

### Comercio Exterior

1.1	Exportaciones argentinas. Año 2001 Series original, desestacionalizada y tendencia suavizada	85
1.2	Importaciones argentinas. Año 2001 Series original, desestacionalizada y tendencia suavizada	85
1.3	Balanza comercial argentina	86
1.4.1	Distribución porcentual de la exportación por secciones del Sistema Armonizado	87
1.4.2	Distribución porcentual de la importación por secciones del Sistema Armonizado	87
1.5	Exportación, importación y saldo de la balanza comercial argentina por secciones y capítulos del Sistema Armonizado	90
1.6	Exportación, importación y saldo de la balanza comercial argentina por continentes y países	91
1.7.1	Distribución porcentual de la exportación por Grandes Rubros	93
1.7.2	Exportación mensual por Grandes Rubros	93
1.7.3	Exportación por Grandes Rubros	94
1.8.1	Distribución porcentual de la importación por Uso Económico	95
1.8.2	Importación mensual por Uso Económico	95
1.9.1	Balanza comercial argentina con los países del MERCOSUR	97
1.9.2	Exportación e importación con el MERCOSUR por principales secciones del Sistema Armonizado	99
1.9.3	Exportación a los países del MERCOSUR por Grandes Rubros	101
1.9.4	Importación desde los países del MERCOSUR por Uso Económico	103
1.10.1	Balanza comercial argentina con los países del NAFTA	104
1.10.2	Exportación e importación con el NAFTA por principales secciones del Sistema Armonizado	106
1.10.3	Exportación a los países del NAFTA por Grandes Rubros	108
1.10.4	Importación desde los países del NAFTA por Uso Económico	110
1.11.1	Balanza comercial argentina con los países de la Unión Europea	111
1.11.2	Exportación e importación con los países de la Unión Europea por principales secciones del Sistema Armonizado	114
1.11.3	Exportación a los países de la Unión Europea por Grandes Rubros	117
1.11.4	Importación desde los países de la Unión Europea por Uso Económico	120
	Secciones y capítulos de la Nomenclatura Común del MERCOSUR	123

### Cuentas Internacionales

2.1	Estimación de la Posición de Inversión Internacional. Resumen por concepto	124
2.2	Estimación del balance de pagos. Cuadro resumen	125

**E**l INDEC elabora las estadísticas del comercio exterior principalmente sobre la base de los registros aduaneros de exportación e importación.

Actualmente, todas las aduanas del país registran sus operaciones a través del Sistema Informático María (SIM). Adicionalmente, desde 1995, se incorporaron fuentes complementarias de información dado que existen operaciones de exportación e importación que no generan documento aduanero y sí deben consignarse en las estadísticas de comercio exterior. Son los casos de la energía eléctrica intercambiada por entes binacionales como Salto Grande y Yacretá y el aprovisionamiento de combustible y comestibles para uso de aeronaves y buques argentinos en el exterior, así como de los extranjeros en el país.

Los bienes exportados e importados se clasifican, a partir del año 1995, según la Nomenclatura Común del Mercosur (NCM) basada en el Sistema Armonizado (SA), clasificación adoptada por la mayoría de los países del mundo. Este sistema agrupa los bienes en 21 secciones y 97 capítulos. Las secciones y los capítulos del Sistema Armonizado coinciden con los de la NCM. El INDEC utiliza también la Clasificación Uniforme de Comercio Internacional (CUCI) y las Grandes Categorías Económicas (GCE). Para las importaciones se aplica además, una agrupación de éstas por Uso Económico y para las exportaciones una clasificación nacional en Grandes Rubros.

Las exportaciones se publican a valores FOB (libre a bordo) y las importaciones a valores CIF (costo, seguro y flete), si bien en este caso también están disponibles los datos a valores FOB. Los países copartícipes se denominan de "destino" para las exportaciones y de "origen" para las importaciones.

Para ampliar conceptos, definiciones y clasificaciones, así como para mayor detalle sobre la información aquí presentada, puede consultarse el Anuario de Comercio Exterior Argentino o el banco de datos dbINDEC.

A partir del mes de julio de 2000, la información correspondiente a los países del Mercosur incluye las zonas francas de Uruguay y Brasil.

Desde enero de 2001, el INDEC ha introducido un cambio metodológico en el registro de las estadísticas de comercio exterior, en respuesta a las recomendaciones internacionales en la materia, a los efectos de contribuir a la armonización de las estadísticas económicas y a mejorar su comparabilidad internacional.

El cambio metodológico afecta exclusivamente el registro de las operaciones que se cursan a través de las zonas francas. Con el anterior sistema de registro especial, vigente hasta el año 2000, las importaciones incluían las mercaderías que pasaban desde las zonas francas al territorio aduanero. Con el actual sistema, las mercaderías se registran cuando ingresan desde el exterior a las zonas francas. Del mismo modo se consideraba como exportación la salida de mercadería del territorio aduanero a la zona franca. Ahora se registra la exportación cuando la mercadería abandona la zona franca con destino al exterior. Esta decisión comprende las estadísticas de comercio exterior desde el año 1997, momento en el que comenzaron a operar las zonas francas en el país. Por esta razón y de acuerdo con lo anunciado oportunamente, el INDEC informó en la publicación del anuario "Comercio Exterior Argentino" del año 2000, el ajuste correspondiente al comercio exterior del período 1997-1999.

A partir del mes de septiembre de 2001 se realiza el ajuste por el método directo de las series de exportaciones e importaciones utilizando la versión 2000 del programa X11-ARIMA. También se elabora la tendencia de dichas series, las cuales surgen de eliminar de la serie original, además de las fluctuaciones estacionales, las alteraciones de carácter no estacional (huelgas, efectos climáticos inesperados, etc.). Al eliminar estos factores, el indicador refleja la tendencia histórica y presente de la serie.

En virtud de la resolución 281/98 los exportadores de minerales tienen opción de modificar el valor de sus transacciones dentro de los 6 meses de la fecha de embarque, en virtud de variaciones en la cantidad y en la ley del mineral constatadas a su arribo a destino. El INDEC ha comenzado a estimar dicha variación en el cálculo de la exportación mensual a los efectos de evitar los ajustes bruscos que suelen perturbar a los usuarios de las cifras de comercio exterior. A tal efecto, para la estimación de las exportaciones totales de los cinco primeros meses de 2002, se ha procedido a ajustar la cifra de exportación de minerales aplicando la misma variación porcentual registrada en las operaciones cumplidas en el período abril-septiembre de 2001.

Para mayor información de estos nuevos indicadores, ver Nota Metodológica en el Anexo de la información de prensa del Intercambio Comercial Argentino publicado el 8 de noviembre de 2001.

**Nota:** los totales por suma pueden no coincidir por redondeos en las cifras parciales.  
Las fechas de difusión de la información que se presenta en este capítulo, correspondientes a los próximos meses, se encuentran disponibles en INTERNET <http://www.indec.gov.ar/servicio/calenet.htm>

**Cuadro 1.1 Exportaciones argentinas**  
**Serie original, desestacionalizada y tendencia suavizada con variaciones mensuales y anuales**

Período	Serie original			Serie desestacionalizada			Tendencia suavizada	
	Millones de dólares	Variación % mensual	Variación % anual	Millones de dólares	Variación % mensual	Variación % anual	Millones de dólares	Variación % mensual
2001 May	2.565,5	7,4	-1,4	2.254,2	1,6	4,1	2.261,8	-0,1
Jun	2.544,2	-0,8	6,6	2.283,8	1,3	5,5	2.257,6	-0,2
Jul	2.350,8	-7,6	-0,7	2.257,6	-1,1	-0,9	2.250,1	-0,3
Ago	2.518,1	7,1	13,2	2.272,4	0,7	9,9	2.238,7	-0,5
Sep	2.198,5	-12,7	1,9	2.289,6	0,8	5,7	2.223,9	-0,7
Oct	2.077,5	-5,5	0,0	2.125,4	-7,2	-4,1	2.205,5	-0,8
Nov	2.106,3	1,4	-2,2	2.222,6	4,6	-0,9	2.184,5	-1,0
Dic	1.963,7	-6,8	-17,8	2.057,1	-7,4	-17,6	2.160,6	-1,1
2002 Ene	1.823,0	-7,2	-10,6	2.147,5	4,4	-7,1	2.133,8	-1,2
Feb	1.822,0	-0,1	-1,0	2.208,0	2,8	-1,3	2.104,1	-1,4
Mar	2.060,0	13,1	2,1	2.124,5	-3,8	2,1	2.073,2	-1,5
Abr	2.145,5	4,2	-10,2	1.976,0	-7,0	-11,0	2.043,9	-1,4
May	2.343,2	9,2	-8,7	2.004,0	1,4	-11,1	2.019,8	-1,2

**Cuadro 1.2 Importaciones argentinas**  
**Serie original, desestacionalizada y tendencia suavizada con variaciones mensuales y anuales**

Período	Serie original			Serie desestacionalizada			Tendencia suavizada	
	Millones de dólares	Variación % mensual	Variación % anual	Millones de dólares	Variación % mensual	Variación % anual	Millones de dólares	Variación % mensual
2001 May	2.081,9	8,5	-6,0	1.948,1	-10,3	-7,7	1.947,8	-4,6
Jun	1.777,3	-14,6	-18,4	1.677,1	-13,9	-20,2	1.832,0	-5,9
Jul	1.769,3	-0,5	-19,6	1.613,9	-3,8	-21,7	1.702,9	-7,0
Ago	1.822,3	3,0	-21,4	1.569,2	-2,8	-21,4	1.567,4	-8,0
Sep	1.431,9	-21,4	-31,3	1.407,5	-10,3	-30,4	1.430,4	-8,7
Oct	1.511,8	5,6	-31,7	1.312,9	-6,7	-36,2	1.294,9	-9,5
Nov	1.333,8	-11,8	-38,9	1.234,2	-6,0	-38,4	1.164,6	-10,1
Dic	931,9	-30,1	-54,9	974,5	-21,0	-56,3	1.043,5	-10,4
2002 Ene	852,7	-8,5	-56,4	913,9	-6,2	-56,9	936,9	-10,2
Feb	627,1	-26,5	-64,2	760,5	-16,8	-64,7	849,7	-9,3
Mar	592,2	-5,6	-70,9	703,2	-7,5	-67,1	785,6	-7,5
Abr	610,6	3,1	-68,2	585,8	-16,7	-73,0	746,4	-5,0
May	861,8	41,1	-58,6	798,0	36,2	-59,0	729,7	-2,2

**Cuadro 1.3 Balanza comercial argentina**

Periodo	Exportación			Importación			Saldo	
	2001*	2002 <sup>e</sup>	Variación % respecto a igual período del año anterior	2001*	2002 <sup>e</sup>	Variación % respecto a igual período del año anterior	2001*	2002 <sup>e</sup>
	Millones de dólares			Millones de dólares			Millones de dólares	
<b>Total anual</b>	<b>26.610,1</b>	<b>///</b>	<b>///</b>	<b>20.321,1</b>	<b>///</b>	<b>///</b>	<b>6.288,9</b>	<b>///</b>
Ene	2.038,7	1.823,0	- 10,6	1.954,1	852,7	- 56,4	84,6	970,3
Feb	1.839,9	1.822,0	- 1,0	1.753,9	627,1	- 64,2	86,0	1.194,9
Mar	2.017,7	2.060,0	2,1	2.035,0	592,2	- 70,9	- 17,3	1.467,8
Abr	2.389,2	2.145,5	- 10,2	1.918,0	610,6	- 68,2	471,2	1.534,9
May	2.565,5	2.343,2	- 8,7	2.081,9	861,8	- 58,6	483,7	1.481,4
Total 5 meses	10.850,9	10.193,7	- 6,1	9.742,8	3.544,5	- 63,6	1.108,2	6.649,2
Jun	2.544,2			1.777,3			766,8	
Jul	2.350,8			1.769,3			581,4	
Ago	2.518,1			1.822,3			695,8	
Sep	2.198,5			1.431,9			766,6	
Oct	2.077,5			1.511,8			565,7	
Nov	2.106,3			1.333,8			772,5	
Dic	1.963,7			931,9			1.031,8	

**Nota:** las cifras de mayo de 2002 deben considerarse como una estimación preliminar en razón de haberse efectuado con un 7,3% de documentación faltante, que en muchos casos corresponde a operaciones que aún no han sido confirmadas por la Dirección General de Aduana por los operadores, ya que éstas se encuentran dentro del plazo permitido por la legislación.

**Evolución de la balanza comercial argentina**

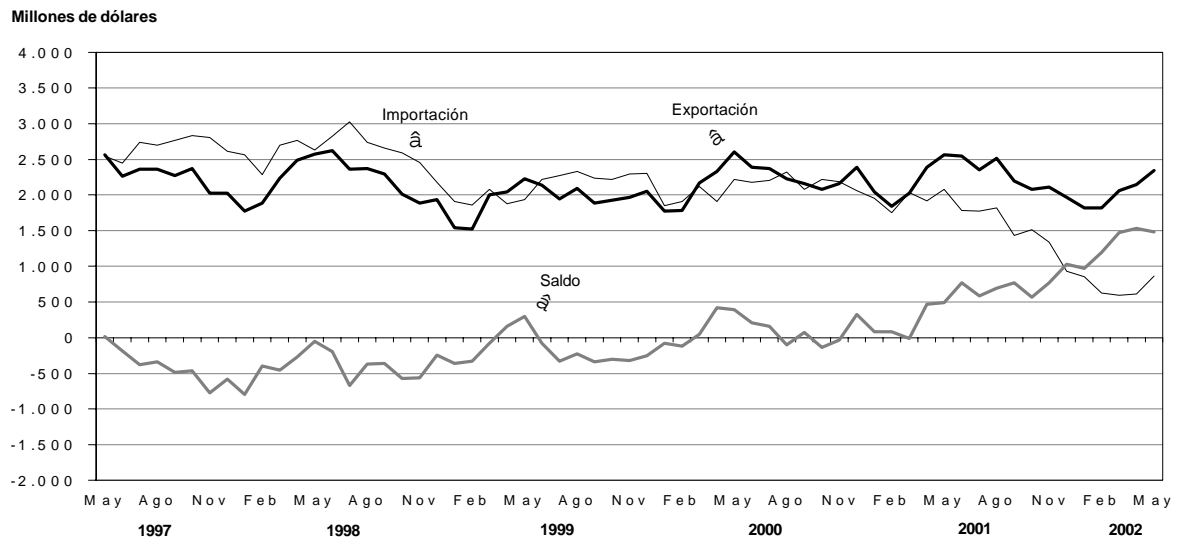

**Cuadro 1.4.1 Distribución porcentual  
de la exportación por secciones del Sistema Armonizado**

Sección	Año 2001*	Ene-May 2002°
<b>Total</b>	<b>100</b>	<b>100</b>
I Animales vivos y productos del reino animal	6	6
II Productos del reino vegetal	19	21
III Grasas y aceites	6	7
IV Productos alimenticios, bebidas y tabaco	14	13
V Productos minerales	19	17
VI Productos de industrias químicas y conexas	6	6
VII Plástico, caucho y sus manufacturas	3	3
VIII Pieles, cueros y sus manufacturas (excepto calzado)	3	3
IX Madera, carbón vegetal, corcho y sus manufacturas, cestería	--	--
X Pasta de madera, papel, cartón	1	1
XI Materias textiles y sus manufacturas	2	2
XII Calzado, paraguas, flores artificiales y otros	--	--
XIII Manufacturas de piedra, yeso, cemento, amianto, mica, cerámica y vidrio	--	--
XIV Perlas finas, piedras y metales preciosos, monedas y otros	--	1
XV Metales comunes y sus manufacturas	6	6
XVI Máquinas, aparatos y material eléctrico; sus partes	4	4
XVII Material de transporte	8	7
XVIII Instrumentos de óptica, precisión, médico-quirúrgico, relojería y música	--	--
XIX Armas, municiones y sus partes	-	--
XX Mercancías y productos diversos	1	1
XXI Objetos de arte, antigüedades	--	-
Transacciones especiales	1	1

**Cuadro 1.4.2 Distribución porcentual  
de la importación por secciones del Sistema Armonizado**

Sección	Año 2001*	Ene-May 2002°
<b>Total</b>	<b>100</b>	<b>100</b>
I Animales vivos y productos del reino animal	1	1
II Productos del reino vegetal	2	2
III Grasas y aceites	--	--
IV Productos alimenticios, bebidas y tabaco	3	3
V Productos minerales	5	8
VI Productos de industrias químicas y conexas	18	26
VII Plástico, caucho y sus manufacturas	7	8
VIII Pieles, cueros y sus manufacturas (excepto calzado)	--	--
IX Madera, carbón vegetal, corcho y sus manufacturas, cestería	1	--
X Pasta de madera, papel, cartón	5	5
XI Materias textiles y sus manufacturas	4	3
XII Calzado, paraguas, flores artificiales y otros	1	--
XIII Manufacturas de piedra, yeso, cemento, amianto, mica, cerámica y vidrio	1	1
XIV Perlas finas, piedras y metales preciosos, monedas y otros	--	--
XV Metales comunes y sus manufacturas	6	7
XVI Máquinas, aparatos y material eléctrico; sus partes	31	21
XVII Material de transporte	10	11
XVIII Instrumentos de óptica, precisión, médico-quirúrgico, relojería y música	3	2
XIX Armas, municiones y sus partes	--	--
XX Mercancías y productos diversos	2	1
XXI Objetos de arte, antigüedades	--	--
Transacciones especiales	--	--

**Cuadro 1.5. Exportación, importación y saldo  
de la balanza comercial argentina por secciones y capítulos del Sistema Armonizado**

Sección	Capítulo	Exportación			Importación			Saldo
		Año 2001*	Ene-May 2002°	Variación % respecto a igual período del año anterior	Año 2001*	Ene-May 2002°	Variación % respecto a igual período del año anterior	Ene-May 2002°
		Miles de dólares	Miles de dólares		Miles de dólares	Miles de dólares		Miles de dólares
<b>Total</b>		<b>26.610.056</b>	<b>10.193.700</b>	<b>- 6,1</b>	<b>20.321.134</b>	<b>3.544.508</b>	<b>- 63,6</b>	<b>6.649.195</b>
<b>I</b>		1.544.381	629.558	- 7,4	218.343	24.524	- 75,3	605.034
	1	17.461	4.441	- 55,6	9.444	1.046	- 73,7	3.395
	2	221.601	136.119	- 3,3	130.597	9.743	- 84,3	126.376
	3	934.730	304.751	- 19,0	21.711	2.657	- 75,1	302.094
	4	355.560	178.420	20,5	39.189	6.472	- 57,6	171.948
	5	15.028	5.827	15,4	17.401	4.606	- 35,0	1.221
<b>II</b>		<b>4.827.242</b>	<b>2.141.995</b>	<b>- 8,3</b>	<b>391.339</b>	<b>76.421</b>	<b>- 58,1</b>	<b>2.065.574</b>
	6	1.407	489	5,2	11.660	346	- 89,8	143
	7	234.092	78.107	- 20,9	29.040	1.620	- 87,0	76.487
	8	536.263	249.461	- 10,9	145.389	21.242	- 65,1	228.219
	9	66.909	30.261	- 1,7	43.469	11.027	- 49,9	19.234
	10	2.442.077	1.251.151	- 6,8	11.629	738	- 86,0	1.250.413
	11	144.757	53.847	- 6,2	13.795	1.476	- 78,3	52.371
	12	1.398.665	477.055	- 9,2	105.752	31.818	- 44,8	445.237
	13	1.348	305	- 47,3	28.079	7.190	- 41,9	- 6.885
	14	1.723	1.319	719,3	2.526	965	- 35,8	354
<b>III</b>		<b>1.632.484</b>	<b>720.509</b>	<b>49,6</b>	<b>34.520</b>	<b>8.523</b>	<b>- 50,4</b>	<b>711.986</b>
	15	1.632.484	720.509	49,6	34.520	8.523	- 50,4	711.986
<b>IV</b>		<b>3.813.041</b>	<b>1.346.151</b>	<b>8,2</b>	<b>629.471</b>	<b>104.983</b>	<b>- 65,8</b>	<b>1.241.168</b>
	16	150.067	55.307	- 12,3	77.329	8.640	- 79,3	46.667
	17	119.359	44.061	18,2	38.310	8.594	- 51,5	35.467
	18	84.033	26.781	- 15,1	76.110	20.605	- 45,3	6.176
	19	61.178	18.497	- 20,8	45.476	7.144	- 63,2	11.353
	20	323.387	111.195	4,9	107.649	11.436	- 78,2	99.759
	21	69.503	20.295	- 30,4	170.697	26.353	- 70,7	- 6.058
	22	209.123	66.693	- 20,8	52.633	4.900	- 75,6	61.793
	23	2.626.593	965.593	18,3	36.749	5.614	- 65,7	959.979
	24	169.800	37.729	- 29,9	24.519	11.697	0,3	26.032
<b>V</b>		<b>4.971.513</b>	<b>1.726.862</b>	<b>- 14,9</b>	<b>1.005.447</b>	<b>271.094</b>	<b>- 39,6</b>	<b>1.455.768</b>
	25	32.213	14.048	- 0,7	47.391	8.214	- 65,4	5.834
	26	407.475	167.735	15,7	160.184	68.482	- 6,0	99.253
	27	4.531.826	1.545.079	- 17,4	797.872	194.398	- 44,8	1.350.681
<b>VI</b>		<b>1.552.032</b>	<b>602.010</b>	<b>- 4,4</b>	<b>3.617.466</b>	<b>921.020</b>	<b>- 42,8</b>	<b>- 319.010</b>
	28	161.615	53.414	- 28,7	289.691	97.558	- 31,2	- 44.144
	29	275.529	104.213	- 12,1	1.322.474	346.040	- 43,3	- 241.827
	30	311.365	124.824	2,7	638.569	188.524	- 34,9	- 63.700
	31	32.812	31.765	52,5	187.704	12.325	- 76,2	19.440
	32	128.961	46.401	- 13,7	229.589	58.750	- 48,5	- 12.349
	33	202.788	76.725	- 4,9	154.817	34.624	- 46,5	42.101
	34	64.284	29.168	13,5	159.430	39.294	- 42,4	- 10.126
	35	84.150	32.092	- 3,9	62.033	18.134	- 41,3	13.958
	36	5.365	1.310	- 43,9	10.978	1.302	- 64,4	8
	37	56.094	22.361	1,7	119.330	27.344	- 47,6	- 4.983
	38	229.069	79.738	5,1	442.851	97.124	- 46,9	- 17.386
<b>VII</b>		<b>777.521</b>	<b>343.112</b>	<b>10,1</b>	<b>1.394.441</b>	<b>266.358</b>	<b>- 60,4</b>	<b>76.754</b>
	39	626.723	271.268	9,7	1.035.949	200.554	- 59,9	70.714
	40	150.798	71.843	11,6	358.491	65.804	- 61,9	6.039

*(sigue)*

Cuadro 1.5 (continuación)

Sección	Capi- tulo	Exportación			Importación			Saldo
		Año 2001*	Ene-May 2002 <sup>e</sup>	Variación % respecto a igual período del año anterior	Año 2001*	Ene-May 2002 <sup>e</sup>	Variación % respecto a igual período del año anterior	Ene-May 2002 <sup>e</sup>
		Miles de dólares	Miles de dólares		Miles de dólares	Miles de dólares		Miles de dólares
<b>VIII</b>		<b>897.347</b>	<b>298.701</b>	<b>- 20,0</b>	<b>81.672</b>	<b>15.595</b>	<b>- 59,9</b>	<b>283.106</b>
	41	802.478	267.654	- 21,7	26.155	8.776	- 29,5	258.878
	42	51.106	18.350	- 8,6	50.905	6.584	- 73,4	11.766
	43	43.763	12.697	12,9	4.613	236	- 86,2	12.461
<b>IX</b>		<b>77.518</b>	<b>45.888</b>	<b>43,2</b>	<b>118.841</b>	<b>16.337</b>	<b>- 71,9</b>	<b>29.551</b>
	44	76.001	44.546	40,4	91.618	11.089	- 76,6	33.457
	45	1.497	1.329	315,3	24.852	5.057	- 48,9	- 3.728
	46	20	14	27,3	2.370	192	- 76,1	- 178
<b>X</b>		<b>360.007</b>	<b>138.456</b>	<b>- 7,8</b>	<b>923.902</b>	<b>165.469</b>	<b>- 63,3</b>	<b>- 27.013</b>
	47	103.245	45.129	- 2,1	60.121	15.548	- 46,6	29.581
	48	174.552	69.614	4,2	681.302	124.101	- 62,1	- 54.487
	49	82.210	23.714	- 36,3	182.479	25.820	- 72,7	- 2.106
<b>XI</b>		<b>470.145</b>	<b>171.491</b>	<b>- 13,5</b>	<b>814.127</b>	<b>92.469</b>	<b>- 76,4</b>	<b>79.022</b>
	50	7	-	-	1.237	94	- 86,6	- 94
	51	132.552	61.601	4,7	9.933	1.574	- 76,6	60.027
	52	95.991	23.971	- 28,5	73.831	3.262	- 89,2	20.709
	53	21	-	-	5.880	303	- 78,0	- 303
	54	111.998	38.963	- 20,8	104.672	10.936	- 77,8	28.027
	55	15.758	6.294	- 24,4	115.340	14.897	- 72,5	- 8.603
	56	26.217	12.106	19,2	37.067	7.668	- 56,6	4.438
	57	1.689	810	16,7	17.937	838	- 90,8	- 28
	58	3.375	861	- 56,7	16.503	3.215	- 61,5	- 2.354
	59	34.748	13.378	- 8,8	40.783	10.643	- 47,0	2.735
	60	6.489	2.215	- 28,2	44.142	4.291	- 83,5	- 2.076
	61	15.046	4.332	- 38,2	112.868	12.702	- 78,1	- 8.370
	62	16.751	3.676	- 43,4	147.814	16.029	- 78,3	- 12.353
	63	9.502	3.283	- 22,2	86.119	6.018	- 83,7	- 2.735
<b>XII</b>		<b>18.526</b>	<b>3.999</b>	<b>- 57,4</b>	<b>208.259</b>	<b>15.573</b>	<b>- 82,9</b>	<b>- 11.574</b>
	64	17.693	3.667	- 59,6	193.569	14.538	- 82,9	- 10.871
	65	437	187	38,5	6.468	457	- 85,4	- 270
	66	159	74	12,1	4.725	262	- 79,6	- 188
	67	237	71	- 40,3	3.498	316	- 74,6	- 245
<b>XIII</b>		<b>90.912</b>	<b>39.111</b>	<b>3,5</b>	<b>230.412</b>	<b>32.167</b>	<b>- 70,3</b>	<b>6.944</b>
	68	25.988	11.056	6,3	51.939	6.890	- 72,8	4.166
	69	35.468	17.166	17,2	76.248	9.939	- 72,2	7.227
	70	29.457	10.889	- 14,5	102.225	15.337	- 67,4	- 4.448
<b>XIV</b>		<b>106.173</b>	<b>51.252</b>	<b>23,6</b>	<b>33.472</b>	<b>5.381</b>	<b>- 73,2</b>	<b>45.871</b>
	71	106.173	51.252	23,6	33.472	5.381	- 73,2	45.871
<b>XV</b>		<b>1.437.497</b>	<b>588.264</b>	<b>2,5</b>	<b>1.305.522</b>	<b>232.467</b>	<b>- 64,6</b>	<b>355.797</b>
	72	409.279	173.424	- 4,6	323.116	50.219	- 67,8	123.205
	73	567.591	218.019	4,0	423.697	95.824	- 56,6	122.195
	74	30.186	6.828	- 50,2	98.433	5.885	- 88,4	943
	75	203	14	- 77,4	7.901	1.439	- 68,1	- 1.425
	76	348.277	147.027	2,8	173.184	26.105	- 68,3	120.922
	77 <sup>1</sup>	///	///	///	///	///	///	///
	78	9.768	5.457	16,7	1.412	169	- 80,5	5.288
	79	6.708	6.949	229,6	4.511	2.400	- 8,7	4.549
	80	7	9	350,0	5.019	1.058	- 60,1	- 1.049
	81	543	453	91,9	9.117	2.553	- 34,3	- 2.100
	82	39.805	21.685	124,5	166.691	29.544	- 66,6	- 7.859
	83	25.129	8.397	- 6,6	92.442	17.270	- 60,4	- 8.873

(sigue)

**Cuadro 1.5** (conclusión)

Sección	Capítulo	Exportación			Importación			Saldo
		Año 2001*	Ene-May 2002 <sup>o</sup>	Variación % respecto a igual período del año anterior	Año 2001*	Ene-May 2002 <sup>o</sup>	Variación % respecto a igual período del año anterior	Ene-May 2002 <sup>o</sup>
		Miles de dólares	Miles de dólares		Miles de dólares	Miles de dólares		Miles de dólares
<b>XVI</b>		<b>1.122.916</b>	<b>379.909</b>	<b>- 19,2</b>	<b>6.083.516</b>	<b>754.807</b>	<b>- 74,7</b>	<b>- 374.898</b>
	84	795.117	264.275	- 20,2	3.521.814	492.397	- 69,5	- 228.122
	85	327.799	115.634	- 16,7	2.561.702	262.410	- 80,8	- 146.776
<b>XVII</b>		<b>2.212.059</b>	<b>732.506</b>	<b>- 24,0</b>	<b>2.123.136</b>	<b>390.109</b>	<b>- 64,1</b>	<b>342.397</b>
	86	4.342	1.672	6,1	19.527	521	- 96,9	1.151
	87	1.976.102	667.408	- 23,3	1.877.058	266.429	- 71,3	400.979
	88	192.713	53.570	- 17,9	190.889	103.526	- 20,6	- 49.956
	89	38.902	9.856	- 63,9	35.662	19.633	69,3	- 9.777
<b>XVIII</b>		<b>118.781</b>	<b>35.704</b>	<b>- 29,2</b>	<b>620.205</b>	<b>87.429</b>	<b>- 70,8</b>	<b>- 51.725</b>
	90	113.104	34.371	- 28,3	577.295	83.822	- 70,1	- 49.451
	91	4.795	978	- 53,4	31.427	2.965	- 78,7	- 1.987
	92	882	355	7,3	11.482	642	- 87,5	- 287
<b>XIX</b>		<b>6.373</b>	<b>3.309</b>	<b>13,1</b>	<b>11.038</b>	<b>1.026</b>	<b>- 80,4</b>	<b>2.283</b>
	93	6.373	3.309	13,1	11.038	1.026	- 80,4	2.283
<b>XX</b>		<b>251.446</b>	<b>111.869</b>	<b>19,6</b>	<b>422.556</b>	<b>47.953</b>	<b>- 72,5</b>	<b>63.916</b>
	94	232.686	106.466	24,0	180.619	17.459	- 78,0	89.007
	95	12.016	2.808	- 36,8	166.556	16.849	- 70,4	- 14.041
	96	6.744	2.595	- 19,1	75.381	13.645	- 63,9	- 11.050
<b>XXI</b>		<b>2.463</b>	<b>334</b>	<b>- 66,6</b>	<b>3.056</b>	<b>240</b>	<b>- 45,8</b>	<b>94</b>
	97	2.463	334	- 66,6	3.056	240	- 45,8	94
<b>Transacciones especiales</b>		<b>319.679</b>	<b>82.713</b>	<b>- 41,3</b>	<b>50.393</b>	<b>14.563</b>	<b>- 63,6</b>	<b>68.150</b>
	Aprovisionamiento de combustibles	249.524	66.689	- 38,6	43.016	11.388	- 66,9	55.301
	Otros aprovisionamientos	55.265	13.919	- 45,3	7.352	3.174	- 43,5	10.745
	Simplificadas	14.890	2.105	- 69,4	25	1	- 85,7	2.104

<sup>1</sup>Capítulo reservado para futura utilización en el Sistema Armonizado.

**Cuadro 1.6 Exportación, importación y saldo  
de la balanza comercial argentina por continentes y países**

Continentes y países	Exportación		Importación		Saldo	
	Año 2001*	Ene-May 2002 <sup>e</sup>	Año 2001*	Ene-May 2002 <sup>e</sup>	Año 2001*	Ene-May 2002 <sup>e</sup>
miles de dólares						
<b>Total general</b>	<b>26.610.056</b>	<b>10.193.700</b>	<b>20.321.134</b>	<b>3.544.508</b>	<b>6.288.923</b>	<b>6.649.195</b>
<b>Total de América</b>	<b>15.436.277</b>	<b>5.624.030</b>	<b>11.140.815</b>	<b>2.017.129</b>	<b>4.295.462</b>	<b>3.606.902</b>
Bolivia	265.259	107.482	20.575	9.726	244.685	97.757
Brasil	6.205.589	2.162.088	5.230.240	892.798	975.349	1.269.290
Canadá	223.650	66.634	201.526	32.522	22.125	34.113
Colombia	186.445	87.206	49.884	6.382	136.561	80.823
Cuba	48.765	7.947	3.327	402	45.438	7.545
Chile	2.851.205	1.095.263	505.724	67.383	2.345.481	1.027.881
Ecuador	103.055	58.629	116.744	14.582	- 13.689	44.047
Estados Unidos	2.840.397	1.068.591	3.736.946	739.372	- 896.549	329.219
México	484.272	235.291	437.389	66.339	46.883	168.952
Paraguay	498.778	151.818	302.804	106.166	195.975	45.653
Perú	393.954	169.355	21.336	4.479	372.619	164.876
Puerto Rico	59.733	27.696	44.261	7.512	15.472	20.184
República Dominicana	61.739	15.077	964	96	60.775	14.982
Uruguay	724.717	247.412	327.508	52.856	397.209	194.556
Venezuela	234.487	53.650	25.441	3.449	209.046	50.202
Demás países	254.232	69.888	116.148	13.065	138.083	56.823
<b>Total de Europa</b>	<b>4.959.710</b>	<b>2.314.053</b>	<b>5.368.488</b>	<b>983.476</b>	<b>- 408.778</b>	<b>1.330.577</b>
Austria	4.390	3.106	81.374	13.793	- 76.984	- 10.688
Bélgica	291.429	117.586	168.331	33.860	123.098	83.726
Bulgaria	5.649	6.685	3.371	500	2.278	6.184
Dinamarca	228.116	69.354	78.913	22.846	149.202	46.508
Eslovaquia	171	5	20.661	1.200	- 20.490	- 1.196
España	1.099.203	523.325	712.216	129.955	386.987	393.370
Finlandia	54.231	19.650	80.734	15.100	- 26.503	4.550
Francia	257.987	142.882	736.341	105.063	- 478.355	37.819
Grecia	66.137	18.427	9.008	1.885	57.129	16.541
Hungría	8.505	3.870	22.153	2.992	- 13.648	878
Irlanda	23.566	12.747	78.531	11.526	- 54.965	1.221
Italia	851.962	341.505	838.668	133.882	13.294	207.622
Letonia	2.861	1.850	6.733	14.688	- 3.872	- 12.838
Lituania	4.320	2.151	118	19	4.202	2.132
Noruega	16.935	5.618	21.644	5.277	- 4.708	341
Países Bajos	798.559	441.666	131.497	31.535	667.062	410.131
Polonia	32.537	9.582	28.152	4.926	4.385	4.656
Portugal	134.684	54.227	41.795	8.383	92.889	45.844
Reino Unido	292.023	148.753	407.336	84.927	- 115.312	63.826
República Checa	2.848	3.001	16.549	4.200	- 13.701	- 1.199
República Federal de Alemania	463.769	226.469	1.051.948	214.197	- 588.178	12.271
Rumania	12.625	6.573	15.297	2.854	- 2.673	3.719
Rusia	150.657	70.986	108.957	4.202	41.700	66.784
Suecia	23.201	16.078	174.004	24.235	- 150.803	- 8.157
Suiza	30.368	7.327	186.952	56.526	- 156.584	- 49.199
Turquía	55.150	40.894	31.151	4.589	23.999	36.305
Ucrania	2.962	1.619	10.624	117	- 7.663	1.502
Demás países	44.866	18.121	305.430	50.199	- 260.564	- 32.078

*(sigue)*

**Cuadro 1.6** (conclusión)

Continentes y países	Exportación		Importación		Saldo	
	Año 2001*	Ene-May 2002*	Año 2001*	Ene-May 2002*	Año 2001*	Ene-May 2002*
miles de dólares						
<b>Total de Asia</b>	<b>4.494.714</b>	<b>1.613.693</b>	<b>3.380.925</b>	<b>458.871</b>	<b>1.113.789</b>	<b>1.154.823</b>
Arabia Saudita	57.197	30.744	13.772	949	43.425	29.795
Bahrein	18.862	1.290	2.438	–	16.424	1.290
Bangladesh	100.850	13.723	2.545	901	98.306	12.822
Corea Republicana	396.381	136.736	409.519	33.351	– 13.138	103.385
China	1.122.612	316.412	1.066.327	127.736	56.285	188.676
Emiratos Árabes Unidos	100.147	32.556	32.352	2.253	67.795	30.303
Filipinas	103.716	28.856	27.084	2.082	76.631	26.774
Hong Kong	99.881	38.129	43.178	6.239	56.703	31.890
India	440.437	184.370	150.735	31.360	289.703	153.009
Indonesia	43.219	27.272	105.124	15.795	– 61.905	11.477
Irán	417.868	186.246	2.262	–	415.606	186.246
Iraq	52.997	38.800	–	–	52.997	38.800
Israel	86.451	19.097	75.569	8.887	10.882	10.210
Japón	364.148	158.014	767.256	154.446	– 403.108	3.568
Jordania	120.752	55.601	–	8	120.752	55.593
Kuwait	26.455	8.392	1.659	–	24.796	8.392
Libano	16.576	9.916	148	–	16.428	9.916
Malasia	293.528	72.587	142.627	17.063	150.900	55.524
Omán	34.527	15.346	2	–	34.526	15.346
Pakistán	20.160	21.731	30.770	2.919	– 10.610	18.812
República de Yemen	37.248	16.675	–	–	37.248	16.675
Singapur	28.468	7.747	84.500	10.237	– 56.032	– 2.491
Siria	101.401	44.260	378	137	101.023	44.123
Sri Lanka	3.399	9.231	4.138	884	– 739	8.347
Tailandia	304.227	92.818	128.442	15.616	175.786	77.203
Taiwán	31.156	24.182	230.405	23.505	– 199.249	676
Vietnam	60.310	14.556	9.609	1.515	50.701	13.041
Demás países	11.740	8.406	50.086	2.986	– 38.346	5.420
<b>Total de África</b>	<b>1.274.530</b>	<b>519.212</b>	<b>271.322</b>	<b>41.913</b>	<b>1.003.207</b>	<b>477.299</b>
Angola	18.234	7.503	–	–	18.234	7.503
Argelia	158.442	45.525	2.548	314	155.894	45.211
Costa de Marfil	5.923	2.913	885	58	5.038	2.855
Egipto	345.309	155.644	7.778	202	337.531	155.442
Kenya	43.022	6.522	442	106	42.580	6.417
Libia	23.940	2.883	5.508	–	18.432	2.883
Marruecos	117.073	39.756	6.563	347	110.510	39.409
Mauricio	21.449	10.473	91	9	21.358	10.464
Mozambique	15.427	4.399	–	2.348	15.427	2.051
Nigeria	60.160	27.690	114.271	20.702	– 54.111	6.988
Senegal	13.914	5.208	1	–	13.913	5.208
Sudáfrica	315.220	148.317	123.493	11.085	191.727	137.232
Tanzania	1.366	2.095	1	–	1.365	2.095
Túnez	83.363	36.435	5.424	93	77.940	36.342
Demás países	51.686	23.848	4.317	6.647	47.369	17.201
<b>Total de Oceanía</b>	<b>72.009</b>	<b>39.998</b>	<b>77.862</b>	<b>22.683</b>	<b>– 5.853</b>	<b>17.315</b>
Australia	66.179	34.084	58.609	19.261	7.570	14.822
Nueva Zelanda	5.608	5.311	19.213	3.422	– 13.606	1.889
Demás países	222	603	39	–	183	603
<b>Indeterminado</b>	<b>372.817</b>	<b>82.713</b>	<b>81.721</b>	<b>20.437</b>	<b>291.096</b>	<b>62.275</b>

**Cuadro 1.7.1 Distribución porcentual de la exportación por Grandes Rubros**

Grandes Rubros	Año 2001*	Ene-May 2002 <sup>o</sup>
<b>Total</b>	<b>100</b>	<b>100</b>
Productos primarios	23	25
Manufacturas de origen agropecuario (MOA)	28	28
Manufacturas de origen industrial (MOI)	31	31
Combustibles y energía	18	16

**Cuadro 1.7.2 Exportación mensual por Grandes Rubros**

Período	Total			Productos primarios			MOA		
	2001*	2002 <sup>o</sup>	Variación % respecto a igual período del año anterior	2001*	2002 <sup>o</sup>	Variación % respecto a igual período del año anterior	2001*	2002 <sup>o</sup>	Variación % respecto a igual período del año anterior
	Millones de dólares	Millones de dólares		Millones de dólares	Millones de dólares		Millones de dólares	Millones de dólares	
<b>Total anual</b>	<b>26.610,1</b>	<b>///</b>	<b>///</b>	<b>6.093,7</b>	<b>///</b>	<b>///</b>	<b>7.445,8</b>	<b>///</b>	<b>///</b>
Ene	2.038,7	1.823,0	- 10,6	523,1	447,4	- 14,5	518,0	537,0	3,7
Feb	1.839,9	1.822,0	- 1,0	443,0	372,2	- 16,0	455,4	497,0	9,1
Mar	2.017,7	2.060,0	2,1	431,0	541,1	25,5	469,8	535,5	14,0
Abr	2.389,2	2.145,5	- 10,2	655,1	554,3	- 15,4	547,5	627,6	14,6
May	2.565,5	2.343,2	- 8,7	764,6	644,1	- 15,8	633,8	708,0	11,7
Total 5 meses	10.850,9	10.193,7	- 6,1	2.816,9	2.559,2	- 9,1	2.624,4	2.905,1	10,7
Jun	2.544,2			649,0			705,9		
Jul	2.350,8			588,9			668,2		
Ago	2.518,1			622,4			750,6		
Sep	2.198,5			487,7			612,7		
Oct	2.077,5			289,8			723,8		
Nov	2.106,3			274,0			713,3		
Dic	1.963,7			364,9			646,8		

Período	MOI			Combustibles y energía		
	2001*	2002 <sup>o</sup>	Variación % respecto a igual período del año anterior	2001*	2002 <sup>o</sup>	Variación % respecto a igual período del año anterior
	Millones de dólares	Millones de dólares		Millones de dólares	Millones de dólares	
<b>Total anual</b>	<b>8.289,3</b>	<b>///</b>	<b>///</b>	<b>4.781,3</b>	<b>///</b>	<b>///</b>
Ene	628,5	523,1	- 16,8	369,1	315,6	- 14,5
Feb	596,1	632,1	6,0	345,4	320,7	- 7,2
Mar	733,6	655,3	- 10,7	383,2	328,1	- 14,4
Abr	733,9	601,9	- 18,0	452,7	361,6	- 20,1
May	738,3	704,3	- 4,6	428,8	286,8	- 33,1
Total 5 meses	3.430,5	3.116,6	- 9,2	1.979,2	1.612,8	- 18,5
Jun	802,3			386,8		
Jul	689,6			404,1		
Ago	678,9			466,2		
Sep	704,9			393,2		
Oct	695,6			368,3		
Nov	702,6			416,5		
Dic	585,1			367,0		

**Cuadro 1.7.3 Exportación por Grandes Rubros**

Denominación	Año 2001*	Ene-May 2002 <sup>o</sup>	Variación % respecto a igual período del año anterior
	Millones de dólares	Millones de dólares	
<b>Total</b>	<b>26.610,1</b>	<b>10.193,7</b>	<b>- 6,1</b>
<b>Productos primarios</b>	<b>6.093,7</b>	<b>2.559,2</b>	<b>- 9,1</b>
Animales vivos	17,5	4,4	- 55,6
Pescados y mariscos sin elaborar	706,8	212,0	- 21,0
Miel	71,5	51,4	26,3
Hortalizas y legumbres sin elaborar	233,1	77,5	- 21,1
Frutas frescas	505,3	239,9	- 12,1
Cereales	2.442,1	1.251,0	- 6,8
Semillas y frutos oleaginosos	1.398,7	476,9	- 9,2
Tabaco sin elaborar	162,1	33,6	- 34,5
Lanas sucias	30,2	17,0	- 7,0
Fibra de algodón	72,8	8,7	- 65,0
Mineral de cobre y sus concentrados	400,0	167,2	16,9
Resto de productos primarios	53,6	19,5	- 12,3
<b>Manufacturas de origen agropecuario (MOA)</b>	<b>7.445,8</b>	<b>2.905,1</b>	<b>10,7</b>
Carnes	363,9	189,0	- 5,6
Pescados y mariscos elaborados	235,7	95,1	- 14,5
Productos lácteos y huevos	283,9	126,9	18,4
Otros productos de origen animal	12,3	4,7	6,7
Frutas secas o procesadas	30,9	9,6	40,6
Café, té, yerba mate y especias	66,9	30,3	- 1,7
Productos de molinería	144,8	53,8	- 6,2
Grasas y aceites	1.632,5	720,4	49,5
Azúcar y artículos de confitería	119,4	44,1	18,2
Hortalizas, legumbres y frutas preparadas	324,4	111,8	5,0
Bebidas, líquidos alcohólicos y vinagre	209,1	66,7	- 20,8
Resid. y desp. de industria alimentaria	2.626,6	965,4	18,3
Extractos curtientes y tintóreos	39,7	15,2	- 6,8
Piel y cueros	819,0	272,6	- 21,8
Lanas elaboradas	100,9	44,2	10,6
Resto de manufacturas de origen agropecuario	435,9	155,4	- 11,5
<b>Manufacturas de origen industrial (MOI)</b>	<b>8.289,3</b>	<b>3.116,6</b>	<b>- 9,1</b>
Productos químicos y conexos	1.428,2	554,7	- 4,4
Materias plásticas artificiales	626,7	271,2	9,7
Caucho y sus manufacturas	150,7	71,8	11,6
Manufacturas de cueros, marroquinería	78,4	26,0	6,8
Papel, cartón, impresos y publicaciones	360,0	138,4	- 7,8
Textiles y confecciones	263,7	101,2	- 11,3
Calzado y sus partes componentes	17,7	3,7	- 59,6
Manufacturas de piedra, yeso, etc.	90,9	39,1	3,5
Piedras y metales preciosos	106,2	51,2	23,6
Metales comunes y sus manufacturas	1.437,5	588,2	2,5
Máquinas, aparatos y materiales eléctricos	1.122,9	379,9	- 19,2
Material de transporte	1.980,4	669,0	- 23,3
Vehículo de navegación aérea, marítima y fluvial	231,6	63,4	- 31,5
Resto de manufacturas de origen industrial	394,4	158,7	3,1
<b>Combustibles y energía</b>	<b>4.781,3</b>	<b>1.612,8</b>	<b>- 18,5</b>
Petróleo crudo	2.394,1	804,8	- 19,4
Carburantes	1.452,8	433,5	- 27,0
Grasas y aceites lubricantes	70,2	68,5	167,1
Gas de petróleo y otros hidrocarburos	621,7	243,9	- 8,6
Energía eléctrica	147,3	37,8	- 13,6
Resto de combustibles	95,2	24,2	- 52,3

**Cuadro 1.8.1 Distribución porcentual de la importación por Uso Económico**

Uso Económico	Año 2001*	Ene-May 2002 <sup>o</sup>
<b>Total</b>	<b>100</b>	<b>100</b>
Bienes de capital	21	16
Bienes intermedios	35	44
Combustibles y lubricantes básicos y elaborados	4	6
Piezas y accesorios para bienes de capital	17	16
Bienes de consumo	20	16
Vehículos automotores de pasajeros	3	2
Resto	--	--

**Cuadro 1.8.2 Importación mensual por Uso Económico**

Período	Total			Bienes de capital			Bienes intermedios		
	2001*	2002 <sup>o</sup>	Variación % respecto a igual período del año anterior	2001*	2002 <sup>o</sup>	Variación % respecto a igual período del año anterior	2001*	2002 <sup>o</sup>	Variación % respecto a igual período del año anterior
	Millones de dólares	Millones de dólares		Millones de dólares	Millones de dólares		Millones de dólares	Millones de dólares	
<b>Total anual</b>	<b>20.321,1</b>	<b>///</b>	<b>///</b>	<b>4.182,3</b>	<b>///</b>	<b>///</b>	<b>7.342,9</b>	<b>///</b>	<b>///</b>
Ene	1.954,1	852,7	- 56,4	421,9	159,5	- 62,2	744,0	376,9	- 49,3
Feb	1.753,9	627,1	- 64,2	364,4	96,6	- 73,5	634,4	274,1	- 56,8
Mar	2.035,0	592,2	- 70,9	403,5	87,0	- 78,4	734,1	243,4	- 66,8
Abr	1.918,0	610,6	- 68,2	401,6	65,8	- 83,6	671,5	295,3	- 56,0
May	2.081,9	861,8	- 58,6	467,6	159,8	- 65,8	691,2	395,4	- 42,8
Total 5 meses	9.742,8	3.544,5	- 63,6	2.059,0	568,7	- 72,4	3.475,2	1.585,0	- 54,4
Jun	1.777,3			362,9			648,6		
Jul	1.769,3			344,9			642,3		
Ago	1.822,3			382,1			648,8		
Sep	1.431,9			289,9			524,8		
Oct	1.511,8			289,5			547,2		
Nov	1.333,8			233,5			520,5		
Dic	931,9			220,5			335,5		

(sigue)

**Cuadro 1.8.2 (conclusión)**

Período	Combustibles y lubricantes básicos y elaborados			Piezas y accesorios para bienes de capital			Bienes de consumo		
	2001*	2002 <sup>e</sup>	Variación % respecto a igual período del año anterior	2001*	2002 <sup>e</sup>	Variación % respecto a igual período del año anterior	2001*	2002 <sup>e</sup>	Variación % respecto a igual período del año anterior
	Millones de dólares	Millones de dólares		Millones de dólares	Millones de dólares		Millones de dólares	Millones de dólares	
<b>Total anual</b>	<b>841,2</b>	<b>///</b>	<b>///</b>	<b>3.406,7</b>	<b>///</b>	<b>///</b>	<b>3.997,8</b>	<b>///</b>	<b>///</b>
Ene	74,0	29,6	- 60,0	327,8	122,7	- 62,6	341,2	151,6	- 55,6
Feb	76,4	35,0	- 54,2	315,7	93,9	- 70,3	310,9	115,4	- 62,9
Mar	89,4	45,2	- 49,4	353,4	97,6	- 72,4	393,9	95,8	- 75,7
Abr	71,1	34,6	- 51,3	334,7	116,0	- 65,3	381,0	91,9	- 75,9
May	76,8	61,1	- 20,4	391,1	132,4	- 66,1	409,3	98,5	- 75,9
Total 5 meses	387,8	205,5	- 47,0	1.722,6	562,5	- 67,3	1.836,3	553,2	- 69,9
Jun	86,7			306,8			345,1		
Jul	87,3			295,4			331,6		
Ago	99,4			292,9			334,2		
Sep	56,3			216,6			309,8		
Oct	43,1			249,5			345,2		
Nov	43,6			194,3			303,1		
Dic	36,9			128,5			192,5		

Período	Vehículos automotores de pasajeros			Resto		
	2001*	2002 <sup>e</sup>	Variación % respecto a igual período del año anterior	2001*	2002 <sup>e</sup>	Variación % respecto a igual período del año anterior
	Millones de dólares	Millones de dólares		Millones de dólares	Millones de dólares	
<b>Total anual</b>	<b>535,0</b>	<b>///</b>	<b>///</b>	<b>15,2</b>	<b>///</b>	<b>///</b>
Ene	43,2	11,8	- 72,7	2,1	0,7	- 66,7
Feb	50,2	11,1	- 77,9	1,9	1,1	- 42,1
Mar	58,1	22,7	- 60,9	2,6	0,6	- 76,9
Abr	56,8	5,8	- 89,8	1,4	1,2	- 14,3
May	44,1	14,2	- 67,8	1,7	0,5	- 70,6
Total 5 meses	252,3	65,6	- 74,0	9,5	4,0	- 57,9
Jun	26,0			1,2		
Jul	66,7			1,1		
Ago	64,2			0,7		
Sep	34,0			0,5		
Oct	36,5			0,8		
Nov	38,2			0,5		
Dic	17,1			0,8		

**Cuadro 1.9.1 Balanza comercial argentina con los países del MERCOSUR**

Período	Total					
	Exportación		Importación		Saldo	
	2001*	2002 <sup>e</sup>	2001*	2002 <sup>e</sup>	2001*	2002 <sup>e</sup>
millones de dólares						
<b>Total anual</b>	<b>7.448,0</b>	<b>///</b>	<b>5.909,5</b>	<b>///</b>	<b>1.538,5</b>	<b>///</b>
Ene	663,9	481,1	543,5	201,5	120,3	279,6
Feb	571,9	514,6	507,0	172,1	64,9	342,5
Mar	648,3	534,2	587,0	203,2	61,2	331,0
Abr	672,0	499,1	613,6	206,5	58,4	292,6
May	691,2	540,5	618,6	269,1	72,6	271,4
Total 5 meses	3.247,3	2.569,1	2.869,7	1.052,3	377,4	1.517,2
Jun	720,5		525,0		195,4	
Jul	651,4		516,1		135,3	
Ago	659,0		502,1		156,9	
Sep	568,2		402,0		166,2	
Oct	596,5		443,9		152,5	
Nov	534,9		381,3		153,6	
Dic	470,4		269,3		201,1	

(sigue)

**Saldos de la balanza comercial argentina con los países del MERCOSUR**

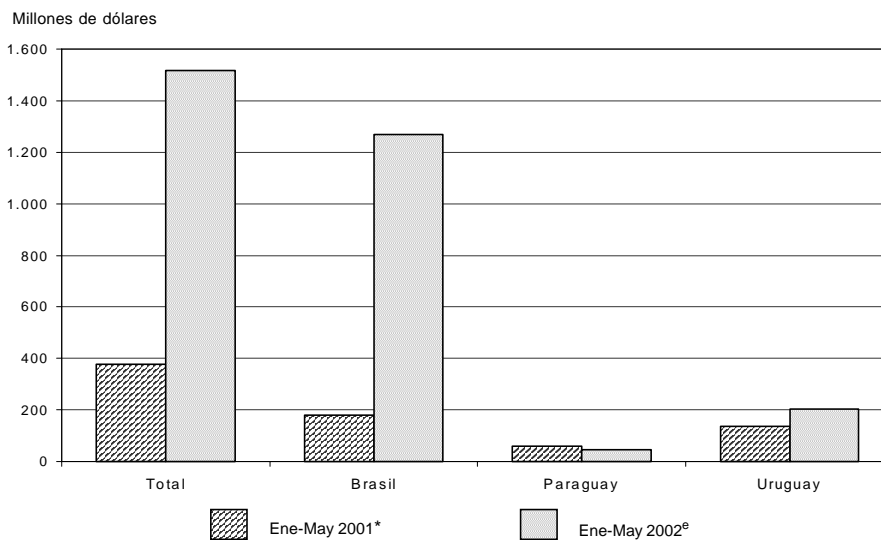

**Nota:** las cifras correspondientes a Brasil y Uruguay incluyen las zonas francas.

**Cuadro 1.9.1** (conclusión)

Período	Brasil					
	Exportación		Importación		Saldo	
	2001*	2002°	2001*	2002°	2001*	2002°
	millones de dólares					
<b>Total anual</b>	<b>6.205,6</b>	<b>///</b>	<b>5.277,8</b>	<b>///</b>	<b>927,9</b>	<b>///</b>
Ene	559,9	396,0	480,7	174,3	79,3	221,7
Feb	479,4	418,4	452,8	145,5	26,6	272,9
Mar	544,1	456,7	528,3	171,1	15,8	285,7
Abr	582,4	423,3	549,2	174,2	33,1	249,1
May	587,7	467,6	563,0	228,1	24,7	239,4
Total 5 meses	2.753,5	2.162,1	2.574,0	893,2	179,5	1.268,8
Jun	614,2		477,0		137,2	
Jul	560,1		466,9		93,2	
Ago	552,8		449,6		103,2	
Sep	458,5		354,5		104,0	
Oct	477,7		387,0		90,7	
Nov	422,5		335,4		87,1	
Dic	366,3		233,4		132,9	

Período	Paraguay					
	Exportación		Importación		Saldo	
	2001*	2002°	2001*	2002°	2001*	2002°
	millones de dólares					
<b>Total anual</b>	<b>498,8</b>	<b>///</b>	<b>302,8</b>	<b>///</b>	<b>196,0</b>	<b>///</b>
Ene	43,3	32,3	31,8	16,5	11,5	15,8
Feb	40,2	30,6	24,7	18,1	15,5	12,5
Mar	41,0	30,5	26,7	21,7	14,3	8,8
Abr	37,4	30,5	35,6	23,8	1,8	6,7
May	40,7	27,9	23,4	26,1	17,3	1,8
Total 5 meses	202,6	151,8	142,2	106,2	60,4	45,7
Jun	42,4		22,9		19,6	
Jul	37,4		25,7		11,7	
Ago	43,5		25,9		17,7	
Sep	44,1		20,7		23,4	
Oct	47,9		29,8		18,1	
Nov	42,5		18,4		24,1	
Dic	38,3		17,4		20,9	

Período	Uruguay					
	Exportación		Importación		Saldo	
	2001*	2002°	2001*	2002°	2001*	2002°
	millones de dólares					
<b>Total anual</b>	<b>743,6</b>	<b>///</b>	<b>329,0</b>	<b>///</b>	<b>414,6</b>	<b>///</b>
Ene	60,6	52,8	31,1	10,6	29,5	42,2
Feb	52,3	65,6	29,5	8,5	22,8	57,1
Mar	63,2	47,0	32,1	10,4	31,1	36,6
Abr	52,2	45,3	28,7	8,5	23,4	36,8
May	62,8	44,9	32,2	14,8	30,6	30,1
Total 5 meses	291,1	255,6	153,6	52,9	137,5	202,7
Jun	63,9		25,2		38,7	
Jul	53,9		23,5		30,3	
Ago	62,7		26,6		36,1	
Sep	65,6		26,8		38,7	
Oct	70,9		27,1		43,8	
Nov	69,8		27,5		42,3	
Dic	65,9		18,6		47,2	

**Cuadro 1.9.2 Exportación e importación con el MERCOSUR  
por principales secciones del Sistema Armonizado**

Sección	Total					
	Exportación			Importación		
	Año 2001*	Ene-May 2002°		Año 2001*	Ene-May 2002°	
	Millones de dólares	Millones de dólares	Variación % respecto a igual período del año anterior	Millones de dólares	Millones de dólares	Variación % respecto a igual período del año anterior
<b>Total</b>	<b>7.448,0</b>	<b>2.569,1</b>	<b>- 20,9</b>	<b>5.909,5</b>	<b>1.052,3</b>	<b>- 63,3</b>
<b>I</b> Animales vivos y productos del reino animal	193,0	96,7	- 6,9	134,7	15,2	- 73,6
<b>II</b> Productos del reino vegetal	1.246,0	518,8	- 8,3	143,1	40,2	- 35,5
<b>III</b> Grasas y aceites	67,7	30,5	14,6	8,9	2,8	- 30,1
<b>IV</b> Productos alimenticios, bebidas y tabaco	313,3	102,3	- 23,8	321,2	55,4	- 66,4
<b>V</b> Productos minerales	1.464,3	482,6	- 22,0	513,8	176,6	- 25,3
<b>VI</b> Productos de industrias químicas y conexas	732,8	254,7	- 11,4	693,4	234,5	- 24,6
<b>VII</b> Plástico, caucho y sus manufacturas	490,3	191,5	- 6,5	449,6	86,6	- 61,8
<b>VIII</b> Pieles, cueros y sus manufacturas (excepto calzado)	145,7	39,7	- 31,8	19,8	4,7	- 54,5
<b>X</b> Pasta de madera, papel, cartón	168,2	56,7	- 27,8	340,3	65,3	- 58,2
<b>XI</b> Materias textiles y sus manufacturas	197,5	68,9	- 22,3	350,9	36,1	- 77,0
<b>XIII</b> Manufacturas de piedra, yeso, cemento, amianto, mica, cerámica y vidrio	27,8	9,0	- 28,6	87,9	12,5	- 69,7
<b>XV</b> Metales comunes y sus manufacturas	237,9	85,9	- 3,5	529,5	69,6	- 75,1
<b>XVI</b> Máquinas, aparatos y material eléctrico: sus partes	556,3	165,3	- 33,7	1.103,5	106,4	- 80,2
<b>XVII</b> Material de transporte	1.494,6	435,0	- 36,1	841,1	114,8	- 74,7
Resto	112,6	31,8	- 35,7	371,7	31,6	- 81,3

Sección	Brasil					
	Exportación			Importación		
	Año 2001*	Ene-May 2002°		Año 2001*	Ene-May 2002°	
	Millones de dólares	Millones de dólares	Variación % respecto a igual período del año anterior	Millones de dólares	Millones de dólares	Variación % respecto a igual período del año anterior
<b>Total</b>	<b>6.205,6</b>	<b>2.162,1</b>	<b>- 21,5</b>	<b>5.277,8</b>	<b>893,2</b>	<b>- 65,3</b>
<b>I</b> Animales vivos y productos del reino animal	173,5	90,8	- 4,3	105,9	12,0	- 72,8
<b>II</b> Productos del reino vegetal	1.204,5	500,7	- 8,9	74,6	21,4	- 25,8
<b>III</b> Grasas y aceites	50,3	25,0	32,1	6,3	1,3	- 38,7
<b>IV</b> Productos alimenticios, bebidas y tabaco	150,8	59,9	- 5,8	303,3	50,7	- 67,8
<b>V</b> Productos minerales	1.203,2	371,3	- 29,8	294,0	90,1	- 32,4
<b>VI</b> Productos de industrias químicas y conexas	475,1	178,6	- 3,4	659,7	227,3	- 23,7
<b>VII</b> Plástico, caucho y sus manufacturas	409,4	161,3	- 5,0	415,2	82,4	- 60,5
<b>VIII</b> Pieles, cueros y sus manufacturas (excepto calzado)	92,5	22,7	- 43,2	11,2	2,5	- 55,8
<b>X</b> Pasta de madera, papel, cartón	93,3	36,9	- 20,9	292,4	56,3	- 58,5
<b>XI</b> Materias textiles y sus manufacturas	169,1	61,1	- 19,2	303,3	30,6	- 76,7
<b>XIII</b> Manufacturas de piedra, yeso, cemento, amianto, mica, cerámica y vidrio	8,9	3,4	- 25,0	79,9	11,5	- 69,4
<b>XV</b> Metales comunes y sus manufacturas	156,8	68,0	14,9	518,0	68,6	- 74,9
<b>XVI</b> Máquinas, aparatos y material eléctrico: sus partes	483,1	142,9	- 34,6	1.098,3	105,9	- 80,3
<b>XVII</b> Material de transporte	1.452,1	415,1	- 37,2	771,1	103,3	- 75,6
Resto	83,0	24,3	- 35,5	344,3	29,0	- 81,6

*(sigue)*

Cuadro 1.9.2 (conclusión)

Sección	Paraguay					
	Exportación			Importación		
	Año 2001*	Ene-May 2002°		Año 2001*	Ene-May 2002°	
	Millones de dólares	Millones de dólares	Variación % respecto a igual período del año anterior	Millones de dólares	Millones de dólares	Variación % respecto a igual período del año anterior
<b>Total</b>	<b>498,8</b>	<b>151,8</b>	<b>- 25,1</b>	<b>302,8</b>	<b>106,2</b>	<b>- 25,3</b>
I Animales vivos y productos del reino animal	12,0	2,3	- 59,9	--	--	121,7
II Productos del reino vegetal	18,4	3,0	- 69,9	61,6	18,0	- 39,3
III Grasas y aceites	4,9	1,5	- 34,0	--	--	- 100,0
IV Productos alimenticios, bebidas y tabaco	68,4	18,6	- 41,0	1,8	0,8	- 12,1
V Productos minerales	201,4	65,6	- 14,7	186,3	82,1	- 6,5
VI Productos de industrias químicas y conexas	87,0	23,5	- 23,1	1,0	--	- 49,8
VII Plástico, caucho y sus manufacturas	22,0	9,3	- 2,4	4,8	--	- 99,5
VIII Pieles, cueros y sus manufacturas (excepto calzado)	0,6	--	268,5	2,8	0,7	- 54,1
X Pasta de madera, papel, cartón	18,2	5,8	- 29,9	1,5	--	- 68,0
XI Materias textiles y sus manufacturas	4,2	0,8	- 55,4	19,7	3,1	- 63,1
XIII Manufacturas de piedra, yeso, cemento, amianto, mica, cerámica y vidrio	3,4	1,1	8,7	1,1	0,5	18,3
XV Metales comunes y sus manufacturas	26,4	7,3	- 33,9	3,9	--	- 97,4
XVI Máquinas, aparatos y material eléctrico: sus partes	21,8	6,5	- 32,3	--	--	- 51,7
XVII Material de transporte	4,2	4,8	191,5	--	--	- 100,0
Resto	5,8	1,5	- 45,6	17,4	--	- 95,6

Sección	Uruguay					
	Exportación			Importación		
	Año 2001*	Ene-May 2002°		Año 2001*	Ene-May 2002°	
	Millones de dólares	Millones de dólares	Variación % respecto a igual período del año anterior	Millones de dólares	Millones de dólares	Variación % respecto a igual período del año anterior
<b>Total</b>	<b>743,6</b>	<b>255,6</b>	<b>- 12,2</b>	<b>329,0</b>	<b>52,9</b>	<b>- 65,6</b>
I Animales vivos y productos del reino animal	7,6	3,5	14,5	28,4	3,0	- 77,3
II Productos del reino vegetal	23,1	15,2	157,8	6,9	0,7	- 80,7
III Grasas y aceites	12,5	4,0	- 26,3	2,2	1,5	- 12,0
IV Productos alimenticios, bebidas y tabaco	94,1	23,8	- 39,0	16,1	3,9	- 40,7
V Productos minerales	59,7	45,7	248,9	33,5	4,4	- 71,3
VI Productos de industrias químicas y conexas	170,8	52,6	- 27,0	32,8	6,9	- 45,3
VII Plástico, caucho y sus manufacturas	58,9	20,9	- 18,2	29,6	4,2	- 74,3
VIII Pieles, cueros y sus manufacturas (excepto calzado)	52,6	16,8	- 8,2	5,8	1,5	- 52,3
X Pasta de madera, papel, cartón	56,7	14,1	- 40,7	46,3	8,8	- 55,5
XI Materias textiles y sus manufacturas	24,2	6,9	- 37,9	27,9	2,3	- 86,3
XIII Manufacturas de piedra, yeso, cemento, amianto, mica, cerámica y vidrio	15,4	4,6	- 36,1	6,9	0,5	- 83,9
XV Metales comunes y sus manufacturas	54,7	10,5	- 43,8	7,6	0,9	- 78,1
XVI Máquinas, aparatos y material eléctrico: sus partes	51,3	16,0	- 24,7	5,1	0,5	- 74,6
XVII Material de transporte	38,3	15,0	- 15,7	70,0	11,5	- 63,6
Resto	23,7	6,0	- 33,2	10,0	2,2	- 31,3

**Cuadro 1.9.3 Exportación a los países del MERCOSUR por Grandes Rubros**

Denominación	Total			Brasil		
	Año 2001*	Ene-May 2002°		Año 2001*	Ene-May 2002°	
	Millones de dólares	Millones de dólares	Variación % respecto a igual período del año anterior	Millones de dólares	Millones de dólares	Variación % respecto a igual período del año anterior
<b>Total</b>	<b>7.448,0</b>	<b>2.569,1</b>	<b>- 20,9</b>	<b>6.205,6</b>	<b>2.161,1</b>	<b>- 21,5</b>
<b>Productos primarios</b>	<b>1.220,3</b>	<b>515,5</b>	<b>- 8,9</b>	<b>1.155,2</b>	<b>487,4</b>	<b>- 9,6</b>
Animales vivos	1,8	--	- 77,5	1,4	--	- 94,2
Pescados y mariscos sin elaborar	14,9	4,6	- 40,0	9,1	2,7	- 47,0
Miel	0,5	--	- 81,5	--	--	- 75,7
Hortalizas y legumbres sin elaborar	115,7	37,2	- 27,5	113,3	35,7	- 29,4
Frutas frescas	76,6	30,9	- 10,0	73,9	29,4	- 12,4
Cereales	925,0	406,4	- 6,5	907,9	395,2	- 7,8
Semillas y frutos oleaginosos	8,3	2,2	- 1,1	3,0	1,4	10,2
Tabaco sin elaborar	32,7	11,5	- 23,8	9,1	4,1	58,3
Lanas sucias	4,1	2,8	49,4	--	--	///
Fibra de algodón	9,8	--	- 93,6	9,8	--	- 93,6
Minerales de cobre y sus concentrados	12,6	13,0	92,7	12,6	13,0	92,7
Resto de productos primarios	18,5	6,5	- 13,9	14,9	5,6	- 9,3
<b>Manufacturas de origen agropecuario (MOA)</b>	<b>840,5</b>	<b>313,5</b>	<b>- 14,0</b>	<b>594,1</b>	<b>245,0</b>	<b>- 6,7</b>
Carnes	22,7	10,4	- 20,2	21,8	9,8	- 20,8
Pescados y mariscos elaborados	45,7	25,0	- 6,8	44,9	24,6	- 6,9
Productos lácteos y huevos	109,3	57,1	1,2	97,1	54,2	7,2
Otros productos de origen animal	1,1	0,6	47,3	0,6	--	2,6
Frutas secas o procesadas	12,5	2,8	10,8	12,0	2,7	17,7
Café, té, yerba mate y especias	7,0	2,0	- 30,8	3,9	1,0	- 36,0
Productos de molinería	99,5	36,5	- 0,7	89,8	34,8	10,1
Grasas y aceites	67,7	30,5	14,6	50,3	25,0	32,0
Azúcar y artículos de confitería	15,6	4,3	- 38,5	6,0	1,6	- 36,8
Hortalizas, legumbres y frutas preparadas	95,5	40,6	- 0,1	85,4	36,7	0,7
Bebidas, líquidos alcohólicos y vinagre	44,6	8,5	- 54,3	12,3	2,9	- 50,2
Residuos y desperdicios de la industria alimentaria	18,6	5,1	- 35,5	4,1	1,1	- 18,1
Extractos curtientes y tintóreos	1,7	0,7	- 10,6	1,1	0,5	- 16,0
Pieles y cueros	141,7	38,3	- 32,8	89,4	21,4	- 45,1
Lanas elaboradas	0,5	0,5	205,7	--	--	62,4
Resto de manufacturas de origen agropecuario	156,9	50,6	- 24,5	75,4	28,4	- 13,8
<b>Manufacturas de origen industrial (MOI)</b>	<b>3.953,5</b>	<b>1.277,1</b>	<b>- 25,4</b>	<b>3.280,5</b>	<b>1.076,8</b>	<b>- 25,0</b>
Productos químicos y conexos	702,4	242,7	- 11,8	450,7	168,7	- 3,8
Materias plásticas y artificiales	407,7	155,5	- 7,5	336,8	128,4	- 6,7
Caucho y sus manufacturas	82,6	36,0	- 1,8	72,6	32,9	2,2
Manufacturas de cueros, marroquinería	4,0	1,4	7,5	3,1	1,3	32,1
Papel, cartón, impresos y publicaciones	168,2	56,7	- 27,8	93,3	36,9	- 20,9
Textiles y confecciones	182,8	65,2	- 21,2	159,1	60,8	- 15,4
Calzado y sus partes componentes	4,4	0,8	- 60,1	1,2	--	- 53,9
Manufacturas de piedra, yeso, etc.	27,8	9,0	- 28,6	8,9	3,4	- 25,0
Piedras y metales preciosos	--	--	- 81,6	--	--	- 90,2
Metales comunes y sus manufacturas	237,9	85,9	- 3,5	156,8	68,0	14,9
Máquinas, aparatos y materiales eléctricos	556,3	165,3	- 33,7	483,1	142,8	- 34,6
Material de transporte	1.493,0	428,8	- 36,9	1.451,6	415,0	- 37,2
Vehículos de navegación aérea, marítima y fluvial	1,6	6,1	898,8	0,5	--	///
Resto de manufacturas de origen industrial	84,6	23,7	- 34,4	62,7	18,3	- 34,1
<b>Combustibles y energía</b>	<b>1.433,7</b>	<b>463,1</b>	<b>- 23,4</b>	<b>1.175,8</b>	<b>352,6</b>	<b>- 31,6</b>
Petróleo crudo	533,6	147,5	- 44,0	490,6	119,1	- 53,5
Carburantes	449,4	150,7	- 14,9	275,1	103,3	- 8,4
Grasas y aceites lubricantes	39,7	29,5	92,7	25,2	15,5	58,1
Gas de petróleo y otros hidrocarburos	273,3	104,1	1,4	250,3	99,2	6,1
Energía eléctrica	126,8	26,0	- 34,1	125,4	11,0	- 71,2
Resto de combustibles	11,0	5,3	- 18,4	9,2	4,5	- 19,7

(sigue)

**Cuadro 1.9.3** (conclusión)

Denominación	Paraguay			Uruguay		
	Año 2001*	Ene-May 2002*		Año 2001*	Ene-May 2002*	
	Millones de dólares	Millones de dólares	Variación % respecto a igual período del año anterior	Millones de dólares	Millones de dólares	Variación % respecto a igual período del año anterior
<b>Total</b>	<b>498,8</b>	<b>151,8</b>	<b>- 25,1</b>	<b>743,6</b>	<b>255,6</b>	<b>- 12,2</b>
<b>Productos primarios</b>	<b>32,4</b>	<b>9,6</b>	<b>- 43,4</b>	<b>32,8</b>	<b>18,5</b>	<b>84,8</b>
Animales vivos	--	--	112,5	--	--	- 48,4
Pescados y mariscos sin elaborar	--	--	- 57,3	5,7	1,8	- 25,2
Miel	--	--	- 100,0	--	--	- 100,0
Hortalizas y legumbres sin elaborar	--	0,6	159,8	2,0	0,9	101,6
Frutas frescas	1,2	1,0	300,4	1,5	0,5	- 3,2
Cereales	7,3	--	- 93,7	9,7	10,9	823,5
Semillas y frutos oleaginosos	1,9	--	- 28,4	3,4	0,8	- 14,3
Tabaco sin elaborar	19,5	7,0	- 34,8	4,1	--	- 78,3
Lanas sucias	--	--	--	4,1	2,8	48,7
Fibra de algodón	--	--	--	--	--	- 100,0
Minerales de cobre y sus concentrados	--	--	--	--	--	--
Resto de productos primarios	1,8	0,5	- 17,2	1,8	--	- 51,2
<b>Manufacturas de origen agropecuario (MOA)</b>	<b>76,7</b>	<b>17,6</b>	<b>- 49,1</b>	<b>169,7</b>	<b>50,9</b>	<b>- 24,4</b>
Carnes	0,9	--	- 68,4	--	--	866,2
Pescados y mariscos elaborados	--	--	- 71,3	0,6	--	21,4
Productos lácteos y huevos	11,4	2,1	- 63,3	0,8	0,8	250,9
Otros productos de origen animal	--	--	43,4	--	--	139,7
Frutas secas o procesadas	--	--	- 70,7	0,5	--	- 56,4
Café, té, yerba mate y especias	--	--	- 22,3	2,8	1,0	- 25,5
Productos de molinería	7,2	0,9	- 78,6	2,5	0,9	- 17,8
Grasas y aceites	4,9	1,5	- 34,0	12,5	4,0	- 26,3
Azúcar y artículos de confitería	2,3	0,8	- 27,8	7,3	1,9	- 43,4
Hortalizas, legumbres y frutas preparadas	2,2	0,7	- 27,3	7,9	3,1	- 0,8
Bebidas, líquidos alcohólicos y vinagre	19,1	2,6	- 66,3	13,1	3,0	- 40,3
Residuos y desperdicios de la industria alimentaria	0,5	--	15,1	14,1	3,8	- 40,2
Extractos curtientes y tintóreos	--	--	- 1,0	--	--	1,8
Pieles y cueros	0,5	--	491,3	51,8	16,6	- 7,4
Lanas elaboradas	--	--	--	--	--	244,1
Resto de manufacturas de origen agropecuario	26,6	8,0	- 29,7	54,9	14,2	- 37,5
<b>Manufacturas de origen industrial (MOI)</b>	<b>190,0</b>	<b>59,5</b>	<b>- 20,4</b>	<b>483,0</b>	<b>140,8</b>	<b>- 30,1</b>
Productos químicos y conexos	84,8	22,9	- 22,3	166,8	51,1	- 27,3
Materias plásticas y artificiales	16,1	7,4	10,6	54,8	19,6	- 17,5
Caucho y sus manufacturas	5,9	1,8	- 33,4	4,1	1,3	- 27,0
Manufacturas de cueros, marroquinería	--	--	- 70,6	0,8	--	- 52,2
Papel, cartón, impresos y publicaciones	18,2	5,8	- 29,9	56,7	14,1	- 40,7
Textiles y confecciones	4,2	0,8	- 56,9	19,5	3,6	- 60,3
Calzado y sus partes componentes	0,6	--	- 89,7	2,6	0,6	- 48,8
Manufacturas de piedra, yeso, etc.	3,4	1,1	8,7	15,4	4,6	- 36,1
Piedras y metales preciosos	--	--	- 69,3	--	--	- 82,0
Metales comunes y sus manufacturas	26,4	7,3	- 34,0	54,7	10,5	- 43,8
Máquinas, aparatos y materiales eléctricos	21,8	6,5	- 32,3	51,3	16,0	- 24,7
Material de transporte	4,1	0,8	- 49,4	37,4	13,0	- 24,7
Vehículos de navegación aérea, marítima y fluvial	--	4,0	///	1,0	2,0	254,6
Resto de manufacturas de origen industrial	4,2	1,1	- 45,1	17,7	4,4	- 32,2
<b>Combustibles y energía</b>	<b>199,8</b>	<b>65,2</b>	<b>- 14,7</b>	<b>58,1</b>	<b>45,3</b>	<b>265,8</b>
Petróleo crudo	18,4	5,2	- 32,8	24,6	23,2	100,0
Carburantes	160,7	45,2	- 24,8	13,6	2,2	- 46,8
Grasas y aceites lubricantes	7,1	10,0	305,3	7,4	4,1	32,9
Gas de petróleo y otros hidrocarburos	13,0	4,2	- 27,5	10,0	0,7	- 78,4
Energía eléctrica	--	--	--	1,3	15,0	///
Resto de combustibles	0,6	0,6	112,7	1,2	--	- 66,0

**Cuadro 1.9.4 Importación desde los países del MERCOSUR por Uso Económico**

Denominación	Total			Brasil		
	Año 2001*	Ene-May 2002°		Año 2001*	Ene-May 2002°	
	Millones de dólares	Millones de dólares	Variación % respecto a igual período del año anterior	Millones de dólares	Millones de dólares	Variación % respecto a igual período del año anterior
<b>Total</b>	<b>5.909,5</b>	<b>1.052,3</b>	<b>- 63,3</b>	<b>5.277,8</b>	<b>893,2</b>	<b>- 65,3</b>
Bienes de capital	827,1	60,9	- 85,6	811,2	60,8	- 85,2
Bienes intermedios	2.351,8	537,7	- 52,9	2.120,3	496,0	- 51,8
Combustibles y lubricantes	340,5	105,5	- 33,1	134,0	19,7	- 67,8
Piezas y accesorios para bienes de capital	777,0	128,6	- 68,6	758,7	122,6	- 69,5
Bienes de consumo	1.340,2	176,0	- 70,6	1.219,7	156,3	- 71,4
Vehículos automotores para pasajeros	271,6	43,4	- 68,3	232,6	37,8	- 69,6
Resto	1,2	--	- 82,8	1,2	--	- 82,8

Denominación	Paraguay			Uruguay		
	Año 2001*	Ene-May 2002°		Año 2001*	Ene-May 2002°	
	Millones de dólares	Millones de dólares	Variación % respecto a igual período del año anterior	Millones de dólares	Millones de dólares	Variación % respecto a igual período del año anterior
<b>Total</b>	<b>302,8</b>	<b>106,2</b>	<b>- 25,3</b>	<b>329,0</b>	<b>52,9</b>	<b>- 65,6</b>
Bienes de capital	--	-	- 100,0	15,7	--	- 98,7
Bienes intermedios	99,2	20,9	- 55,9	132,3	20,8	- 68,4
Combustibles y lubricantes	183,8	81,7	- 5,6	22,7	4,2	- 58,7
Piezas y accesorios para bienes de capital	--	--	- 18,7	18,2	6,0	- 15,0
Bienes de consumo	19,6	3,6	- 55,8	100,9	16,0	- 64,5
Vehículos automotores para pasajeros	-	-	-	39,0	5,6	- 56,6
Resto	-	-	-	--	-	- 100,0

**Cuadro 1.10.1 Balanza comercial argentina con los países del NAFTA**

Período	Total					
	Exportación		Importación		Saldo	
	2001*	2002 <sup>e</sup>	2001*	2002 <sup>e</sup>	2001*	2002 <sup>e</sup>
	millones de dólares					
<b>Total anual</b>	<b>3.608,1</b>	<b>///</b>	<b>4.420,1</b>	<b>///</b>	<b>- 812,0</b>	<b>///</b>
Ene	257,0	228,9	463,8	202,1	- 206,8	26,8
Feb	262,5	297,6	387,4	137,8	- 124,9	159,8
Mar	322,6	290,7	431,2	124,9	- 108,5	165,7
Abr	305,7	248,8	425,3	131,6	- 119,6	117,2
May	303,7	332,3	465,2	249,3	- 161,4	83,0
Total 5 meses	1.451,5	1.398,0	2.172,8	845,7	- 721,3	552,5
Jun	279,4		386,2		- 106,8	
Jul	304,0		362,4		- 58,3	
Ago	325,1		377,3		- 52,1	
Sep	275,7		283,9		- 8,2	
Oct	299,4		309,8		- 10,3	
Nov	380,9		274,5		106,3	
Dic	291,9		253,2		38,7	

(sigue)

**Saldos de la balanza comercial argentina con los países del NAFTA**

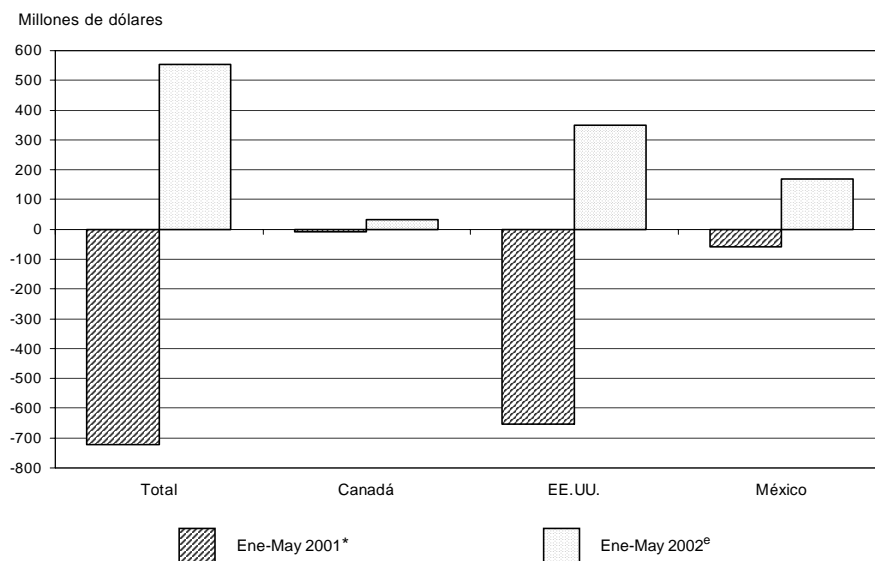

**Cuadro 1.10.1** (conclusión)

Período	Canadá					
	Exportación		Importación		Saldo	
	2001*	2002 <sup>e</sup>	2001*	2002 <sup>e</sup>	2001*	2002 <sup>e</sup>
	millones de dólares					
<b>Total anual</b>	<b>223,7</b>	<b>///</b>	<b>201,5</b>	<b>///</b>	<b>22,1</b>	<b>///</b>
Ene	22,6	11,1	29,5	9,8	- 7,0	1,4
Feb	16,1	26,5	12,9	4,7	3,2	21,9
Mar	20,7	8,5	21,3	5,7	- 0,6	2,7
Abr	12,3	11,4	25,4	7,7	- 13,1	3,7
May	30,1	9,1	21,6	4,6	8,5	4,5
Total 5 meses	101,7	66,6	110,8	32,5	- 9,0	34,1
Jun	20,0		16,6		3,5	
Jul	18,7		15,2		3,5	
Ago	19,1		18,0		1,0	
Sep	17,0		12,4		4,7	
Oct	17,2		11,5		5,7	
Nov	14,5		10,1		4,4	
Dic	15,4		7,0		8,4	

Período	EE. UU.					
	Exportación		Importación		Saldo	
	2001*	2002 <sup>e</sup>	2001*	2002 <sup>e</sup>	2001*	2002 <sup>e</sup>
	millones de dólares					
<b>Total anual</b>	<b>2.900,2</b>	<b>///</b>	<b>3.781,2</b>	<b>///</b>	<b>- 881,1</b>	<b>///</b>
Ene	205,4	184,7	387,1	173,4	- 181,7	11,4
Feb	216,6	232,9	334,1	120,9	- 117,5	112,0
Mar	272,1	226,0	359,6	108,6	- 87,5	117,5
Abr	272,4	185,6	366,4	112,9	- 94,0	72,6
May	232,5	267,1	405,8	231,1	- 173,3	36,0
Total 5 meses	1.198,9	1.096,1	1.852,9	746,9	- 654,0	349,4
Jun	225,2		333,3		- 108,2	
Jul	243,6		309,9		- 66,3	
Ago	274,4		317,4		- 43,0	
Sep	215,0		237,3		- 22,3	
Oct	240,5		274,5		- 34,0	
Nov	280,5		233,3		47,2	
Dic	222,1		222,6		- 0,4	

Período	México					
	Exportación		Importación		Saldo	
	2001*	2002 <sup>e</sup>	2001*	2002 <sup>e</sup>	2001*	2002 <sup>e</sup>
	millones de dólares					
<b>Total anual</b>	<b>484,3</b>	<b>///</b>	<b>437,4</b>	<b>///</b>	<b>46,9</b>	<b>///</b>
Ene	29,0	33,1	47,2	19,0	- 18,1	14,1
Feb	29,8	38,1	40,4	12,2	- 10,6	25,9
Mar	29,9	56,2	50,2	10,6	- 20,4	45,5
Abr	21,0	51,8	33,5	10,9	- 12,6	40,9
May	41,2	56,1	37,8	13,6	3,4	42,6
Total 5 meses	150,9	235,3	209,2	66,3	- 58,3	169,0
Jun	34,2		36,3		- 2,1	
Jul	41,8		37,3		4,5	
Ago	31,7		41,8		- 10,1	
Sep	43,6		34,2		9,4	
Oct	41,8		23,8		18,0	
Nov	85,9		31,1		54,8	
Dic	54,4		23,7		30,7	

**Cuadro 1.10.2 Exportación e importación con el NAFTA  
por principales secciones del Sistema Armonizado**

Sección	Total					
	Exportación			Importación		
	Año 2001*	Ene-May 2002º		Año 2001*	Ene-May 2002º	
	Millones de dólares	Millones de dólares	Variación % respecto a igual período del año anterior	Millones de dólares	Millones de dólares	Variación % respecto a igual período del año anterior
<b>Total</b>	<b>3.608,1</b>	<b>1.398,0</b>	<b>- 3,7</b>	<b>4.420,1</b>	<b>845,7</b>	<b>- 61,1</b>
I Animales vivos y productos del reino animal	226,4	56,6	- 40,2	16,2	2,2	- 70,6
II Productos del reino vegetal	171,0	87,8	- 1,9	41,6	9,4	- 61,3
III Grasas y aceites	12,5	1,4	- 62,7	4,8	1,4	- 39,2
IV Productos alimenticios, bebidas y tabaco	375,8	119,7	8,8	65,8	11,4	- 60,4
V Productos minerales	1.032,8	363,9	- 16,1	46,0	17,0	- 16,3
VI Productos de industrias químicas y conexas	209,0	75,5	- 22,0	1.189,9	265,1	- 49,2
VII Plástico, caucho y sus manufacturas	51,8	21,9	3,8	344,8	69,1	- 59,6
VIII Pieles, cueros y sus manufacturas (excepto calzado)	335,3	120,4	- 11,9	4,4	0,6	- 31,4
X Pasta de madera, papel, cartón	21,0	7,7	4,9	141,4	29,4	- 59,7
XI Materias textiles y sus manufacturas	20,5	9,8	45,0	45,1	7,6	- 66,5
XIII Manufacturas de piedra, yeso, cemento, amianto, mica, cerámica y vidrio	26,4	14,2	51,8	27,8	4,1	- 68,9
XV Metales comunes y sus manufacturas	335,4	129,3	- 6,7	157,5	30,1	- 60,0
XVI Máquinas, aparatos y material eléctrico; sus partes	169,2	80,4	32,9	1.718,7	232,3	- 73,7
XVII Material de transporte	364,7	188,1	30,3	351,2	126,4	- 36,8
Resto	256,2	121,5	23,4	264,8	39,7	- 69,0

Sección	Canadá					
	Exportación			Importación		
	Año 2001*	Ene-May 2002º		Año 2001*	Ene-May 2002º	
	Millones de dólares	Millones de dólares	Variación % respecto a igual período del año anterior	Millones de dólares	Millones de dólares	Variación % respecto a igual período del año anterior
<b>Total</b>	<b>223,7</b>	<b>66,6</b>	<b>- 34,5</b>	<b>201,5</b>	<b>32,5</b>	<b>- 70,6</b>
I Animales vivos y productos del reino animal	16,1	5,4	- 56,1	1,7	0,5	2,3
II Productos del reino vegetal	47,5	10,9	- 17,1	4,7	1,2	- 68,4
III Grasas y aceites	--	--	58,4	--	--	--
IV Productos alimenticios, bebidas y tabaco	27,0	10,3	13,5	2,0	--	- 76,6
V Productos minerales	43,6	12,5	- 62,8	4,7	0,9	- 71,3
VI Productos de industrias químicas y conexas	2,2	0,8	- 5,2	16,5	3,1	- 62,7
VII Plástico, caucho y sus manufacturas	0,7	0,8	140,2	11,6	2,1	- 71,0
VIII Pieles, cueros y sus manufacturas (excepto calzado)	19,5	5,9	- 41,3	--	--	328,8
X Pasta de madera, papel, cartón	--	--	- 48,3	18,9	1,5	- 86,7
XI Materias textiles y sus manufacturas	0,5	--	- 71,9	5,1	1,1	- 59,3
XIII Manufacturas de piedra, yeso, cemento, amianto, mica, cerámica y vidrio	--	--	22,5	1,3	--	- 50,6
XV Metales comunes y sus manufacturas	54,8	16,0	- 12,1	9,2	1,3	- 66,5
XVI Máquinas, aparatos y material eléctrico; sus partes	8,1	2,1	- 23,9	114,1	15,9	- 75,0
XVII Material de transporte	--	--	- 78,8	3,8	1,5	69,6
Resto	2,9	1,8	135,3	7,4	3,0	- 20,4

*(sigue)*

**Cuadro 1.10.2 (conclusión)**

Sección	EE.UU.					
	Exportación			Importación		
	Año 2001*	Ene-May 2002°		Año 2001*	Ene-May 2002°	
	Millones de dólares	Millones de dólares	Variación % respecto a igual período del año anterior	Millones de dólares	Millones de dólares	Variación % respecto a igual período del año anterior
<b>Total</b>	<b>2.900,2</b>	<b>1.096,1</b>	<b>- 8,6</b>	<b>3.781,2</b>	<b>746,9</b>	<b>- 59,7</b>
I Animales vivos y productos del reino animal	154,6	41,6	- 43,6	14,5	1,8	- 75,4
II Productos del reino vegetal	115,8	67,8	- 6,2	34,3	7,8	- 58,7
III Grasas y aceites	12,4	1,4	- 63,1	4,8	1,3	- 39,1
IV Productos alimenticios, bebidas y tabaco	319,9	102,6	9,9	54,1	9,5	- 60,5
V Productos minerales	989,1	351,4	- 12,1	39,5	15,6	- 3,9
VI Productos de industrias químicas y conexas	152,0	51,8	- 31,8	1.026,0	230,4	- 47,4
VII Plástico, caucho y sus manufacturas	42,5	17,4	0,5	298,5	64,3	- 55,1
VIII Pieles, cueros y sus manufacturas (excepto calzado)	258,7	90,8	- 16,9	3,8	0,5	- 17,0
X Pasta de madera, papel, cartón	7,1	2,1	- 10,5	114,4	26,8	- 52,7
XI Materias textiles y sus manufacturas	13,4	6,9	70,5	31,8	5,4	- 65,8
XIII Manufacturas de piedra, yeso, cemento, amianto, mica, cerámica y vidrio	25,3	13,4	50,0	23,9	3,5	- 69,9
XV Metales comunes y sus manufacturas	248,4	96,7	- 11,6	127,3	23,2	- 63,7
XVI Máquinas, aparatos y material eléctrico; sus partes	131,0	59,2	23,8	1.434,9	200,0	- 73,0
XVII Material de transporte	185,5	78,4	- 9,7	327,6	121,7	- 37,4
Resto	244,3	114,9	22,0	245,7	35,0	- 70,5

Sección	México					
	Exportación			Importación		
	Año 2001*	Ene-May 2002°		Año 2001*	Ene-May 2002°	
	Millones de dólares	Millones de dólares	Variación % respecto a igual período del año anterior	Millones de dólares	Millones de dólares	Variación % respecto a igual período del año anterior
<b>Total</b>	<b>484,3</b>	<b>235,3</b>	<b>55,9</b>	<b>437,4</b>	<b>66,3</b>	<b>- 68,3</b>
I Animales vivos y productos del reino animal	55,7	9,6	11,0	--	--	- 100,0
II Productos del reino vegetal	7,7	9,2	118,6	2,6	--	- 75,5
III Grasas y aceites	--	--	- 63,1	--	--	- 46,6
IV Productos alimenticios, bebidas y tabaco	28,9	6,9	- 9,5	9,7	1,6	- 55,0
V Productos minerales	--	--	230,3	1,7	--	- 45,0
VI Productos de industrias químicas y conexas	54,8	23,0	14,5	147,4	31,6	- 57,8
VII Plástico, caucho y sus manufacturas	8,6	3,7	7,9	34,7	2,7	- 87,1
VIII Pieles, cueros y sus manufacturas (excepto calzado)	57,1	23,6	36,4	--	--	- 82,4
X Pasta de madera, papel, cartón	13,8	5,5	13,2	8,1	1,1	- 76,9
XI Materias textiles y sus manufacturas	6,5	2,8	17,5	8,2	1,1	- 73,5
XIII Manufacturas de piedra, yeso, cemento, amianto, mica, cerámica y vidrio	0,8	0,7	114,0	2,5	--	- 63,4
XV Metales comunes y sus manufacturas	32,2	16,6	49,7	21,0	5,6	- 23,9
XVI Máquinas, aparatos y material eléctrico; sus partes	30,1	19,1	92,7	169,7	16,4	- 79,4
XVII Material de transporte	178,9	109,7	91,0	19,8	3,3	- 29,2
Resto	9,0	4,8	37,4	11,7	1,7	- 69,2

**Cuadro 1.10.3 Exportación a los países del NAFTA por Grandes Rubros**

Denominación	Total			Canadá		
	Año 2001*	Ene-May 2002*		Año 2001*	Ene-May 2002*	
	Millones de dólares	Millones de dólares	Variación % respecto a igual período del año anterior	Millones de dólares	Millones de dólares	Variación % respecto a igual período del año anterior
<b>Total</b>	<b>3.608,1</b>	<b>1.398,0</b>	<b>- 3,7</b>	<b>223,7</b>	<b>66,6</b>	<b>- 34,5</b>
<b>Productos primarios</b>	<b>299,1</b>	<b>111,1</b>	<b>- 27,3</b>	<b>97,6</b>	<b>28,1</b>	<b>- 44,4</b>
Animales vivos	9,3	1,0	- 80,4	-	--	///
Pescados y mariscos sin elaborar	57,3	18,2	- 1,6	5,4	2,6	- 32,4
Miel	18,6	4,8	- 72,0	1,3	2,4	///
Hortalizas y legumbres sin elaborar	9,2	7,0	30,5	--	--	- 56,7
Frutas frescas	59,8	28,5	- 17,6	12,6	2,7	- 28,1
Cereales	17,0	14,6	- 8,7	--	-	-
Semillas y frutos oleaginosos	45,0	17,8	6,6	34,2	7,7	- 12,8
Tabaco sin elaborar	37,0	4,8	- 8,6	--	-	- 100,0
Lanas sucias	-	-	-	-	-	-
Fibra de algodón	-	-	-	-	-	-
Minerales de cobre y sus concentrados	36,6	12,2	- 61,7	36,6	12,2	- 61,7
Resto de productos primarios	9,3	2,2	- 7,5	7,0	--	- 82,0
<b>Manufacturas de origen agropecuario (MOA)</b>	<b>872,9</b>	<b>301,0</b>	<b>- 5,7</b>	<b>58,2</b>	<b>17,9</b>	<b>- 37,8</b>
Carnes	96,2	21,1	- 55,7	12,6	1,2	- 88,4
Pescados y mariscos elaborados	44,9	15,0	- 23,6	--	--	- 69,3
Productos lácteos y huevos	76,8	17,8	20,0	1,1	--	78,5
Otros productos de origen animal	1,2	--	50,3	--	--	179,1
Frutas secas o procesadas	7,1	2,4	31,6	--	--	- 27,6
Café, té, yerba mate y especias	30,6	16,3	12,5	--	--	245,6
Productos de molinería	0,9	--	- 93,9	--	-	-
Grasas y aceites	12,5	1,4	- 62,7	--	--	58,4
Azúcar y artículos de confitería	39,3	13,2	90,7	1,2	--	69,3
Hortalizas, legumbres y frutas preparadas	126,0	41,8	14,1	7,1	4,8	61,6
Bebidas, líquidos alcohólicos y vinagre	56,4	25,3	11,5	6,6	2,5	14,0
Residuos y desperdicios de la industria alimentaria	4,4	3,7	322,4	-	--	///
Extractos curtientes y tintóreos	8,7	3,5	27,0	-	-	-
Pieles y cueros	289,5	102,9	- 15,4	18,9	5,4	- 45,4
Lanas elaboradas	4,3	1,6	- 9,1	--	-	- 100,0
Resto de manufacturas de origen agropecuario	74,1	34,6	50,3	9,9	2,7	20,4
<b>Manufacturas de origen industrial (MOI)</b>	<b>1.447,3</b>	<b>634,7</b>	<b>9,5</b>	<b>67,9</b>	<b>20,6</b>	<b>- 8,1</b>
Productos químicos y conexos	183,4	66,1	- 24,2	1,5	0,5	8,0
Materias plásticas y artificiales	27,5	10,6	- 10,5	--	--	489,0
Caucho y sus manufacturas	24,3	11,3	22,2	0,5	--	52,4
Manufacturas de cueros, marroquinería	45,9	17,5	15,7	0,5	0,5	271,5
Papel, cartón, impresos y publicaciones	21,0	7,7	4,9	--	--	- 48,3
Textiles y confecciones	16,0	8,2	65,0	--	--	69,2
Calzado y sus partes componentes	7,2	1,1	- 58,2	-	--	///
Manufacturas de piedra, yeso, etc.	26,4	14,2	51,7	--	--	22,4
Piedras y metales preciosos	2,5	--	- 65,5	-	-	-
Metales comunes y sus manufacturas	335,4	129,3	- 6,7	54,8	16,0	- 12,1
Máquinas, aparatos y materiales eléctricos	169,2	80,4	32,9	8,1	2,1	- 23,9
Material de transporte	227,4	133,2	73,4	--	--	- 77,1
Vehículos de navegación aérea, marítima y fluvial	137,3	54,9	- 18,7	--	--	- 98,1
Resto de manufacturas de origen industrial	223,8	99,9	14,5	1,3	0,6	103,3
<b>Combustibles y energía</b>	<b>988,7</b>	<b>351,2</b>	<b>- 12,1</b>	<b>--</b>	<b>-</b>	<b>- 100,0</b>
Petróleo crudo	30,8	7,6	- 66,8	-	-	-
Carburantes	427,5	178,2	5,6	--	-	- 100,0
Grasas y aceites lubricantes	520,4	144,5	- 29,1	-	-	-
Gas de petróleo y otros hidrocarburos	10,0	20,8	394,4	--	-	- 100,0
Energía eléctrica	--	--	407,0	-	-	-
Resto de combustibles	-	-	-	-	-	-

(sigue)

**Cuadro 1.10.3** (conclusión)

Denominación	EE.UU			México		
	Año 2001*	Ene-May 2002°		Año 2001*	Ene-May 2002°	
	Millones de dólares	Millones de dólares	Variación % respecto a igual período del año anterior	Millones de dólares	Millones de dólares	Variación % respecto a igual período del año anterior
<b>Total</b>	<b>2.900,2</b>	<b>1.096,1</b>	<b>- 8,6</b>	<b>484,3</b>	<b>235,3</b>	<b>55,9</b>
<b>Productos primarios</b>	<b>192,2</b>	<b>73,9</b>	<b>- 24,7</b>	<b>9,3</b>	<b>9,1</b>	<b>117,0</b>
Animales vivos	9,2	1,0	- 81,3	--	--	- 77,6
Pescados y mariscos sin elaborar	52,0	15,7	6,3	--	--	///
Miel	17,3	2,4	- 86,0	--	--	- 100,0
Hortalizas y legumbres sin elaborar	8,4	6,6	32,8	0,5	--	///
Frutas frescas	46,9	25,0	- 19,2	--	0,9	///
Cereales	12,9	12,1	- 2,6	4,1	2,4	- 30,4
Semillas y frutos oleaginosos	8,7	4,5	- 36,7	2,1	5,5	775,3
Tabaco sin elaborar	34,6	4,8	- 8,3	2,3	--	--
Lanas sucias	--	--	--	--	--	--
Fibra de algodón	--	--	--	--	--	--
Minerales de cobre y sus concentrados	--	--	--	--	--	--
Resto de productos primarios	2,3	1,8	316,8	--	--	- 89,1
<b>Manufacturas de origen agropecuario (MOA)</b>	<b>665,9</b>	<b>236,7</b>	<b>- 6,8</b>	<b>148,9</b>	<b>46,4</b>	<b>26,9</b>
Carnes	83,5	19,9	- 46,4	--	--	- 100,0
Pescados y mariscos elaborados	44,4	14,8	- 24,1	0,6	--	32,6
Productos lácteos y huevos	20,8	8,0	30,3	54,9	9,3	10,9
Otros productos de origen animal	1,1	--	34,8	--	--	///
Frutas secas o procesadas	6,3	2,3	27,2	0,7	--	///
Café, té, yerba mate y especias	30,3	16,0	11,3	--	--	- 17,7
Productos de molinería	0,9	--	- 93,7	--	--	- 100,0
Grasas y aceites	12,4	1,4	- 63,1	--	--	- 63,1
Azúcar y artículos de confitería	37,2	12,6	96,1	0,9	--	- 22,9
Hortalizas, legumbres y frutas preparadas	115,0	36,5	11,8	3,9	--	- 54,5
Bebidas, líquidos alcohólicos y vinagre	47,5	21,6	7,4	2,4	1,2	193,2
Residuos y desperdicios de la industria alimentaria	--	3,0	///	4,3	0,7	- 16,8
Extractos curtientes y tintóreos	4,1	1,0	- 11,5	4,6	2,4	55,8
Piel y cueros	213,8	73,9	- 21,6	56,8	23,5	36,2
Lanas elaboradas	0,6	--	- 51,5	3,5	1,5	20,6
Resto de manufacturas de origen agropecuario	48,1	25,2	63,3	16,0	6,7	25,3
<b>Manufacturas de origen industrial (MOI)</b>	<b>1.053,5</b>	<b>434,4</b>	<b>- 2,8</b>	<b>325,9</b>	<b>179,7</b>	<b>63,2</b>
Productos químicos y conexos	132,1	45,7	- 33,1	49,8	20,0	8,0
Materias plásticas y artificiales	19,3	6,7	- 21,9	7,9	3,5	10,3
Caucho y sus manufacturas	23,2	10,6	22,7	0,6	--	- 19,9
Manufacturas de cueros, marroquinería	45,0	16,9	13,2	--	--	91,9
Papel, cartón, impresos y publicaciones	7,1	2,1	- 10,5	13,8	5,5	13,2
Textiles y confecciones	12,7	6,7	81,5	3,0	1,4	14,4
Calzado y sus partes componentes	7,0	1,0	- 62,1	--	--	///
Manufacturas de piedra, yeso, etc.	25,3	13,4	50,0	0,8	0,7	114,0
Piedras y metales preciosos	2,5	--	- 65,5	--	--	- 56,6
Metales comunes y sus manufacturas	248,4	96,7	- 11,6	32,2	16,6	49,7
Máquinas, aparatos y materiales eléctricos	131,0	59,2	23,8	30,1	19,1	92,7
Material de transporte	48,2	23,8	23,9	178,9	109,3	90,3
Vehículos de navegación aérea, marítima y fluvial	137,3	54,6	- 19,3	--	--	///
Resto de manufacturas de origen industrial	214,3	96,5	15,3	8,2	2,8	- 13,0
<b>Combustibles y energía</b>	<b>988,6</b>	<b>351,1</b>	<b>- 12,2</b>	<b>--</b>	<b>--</b>	<b>230,3</b>
Petróleo crudo	30,7	7,6	- 66,9	--	--	162,1
Carburantes	427,5	178,2	5,6	--	--	--
Grasas y aceites lubricantes	520,4	144,5	- 29,1	--	--	--
Gas de petróleo y otros hidrocarburos	10,0	20,8	394,1	--	--	///
Energía eléctrica	--	--	407,0	--	--	--
Resto de combustibles	--	--	--	--	--	--

**Cuadro 1.10.4 Importación desde los países del NAFTA por Uso Económico**

Denominación	Total			Canadá		
	Año 2001*	Ene-May 2002º		Año 2001*	Ene-May 2002º	
	Millones de dólares	Millones de dólares	Variación % respecto a igual período del año anterior	Millones de dólares	Millones de dólares	Variación % respecto a igual período del año anterior
<b>Total</b>	<b>4.420,1</b>	<b>845,7</b>	<b>- 61,1</b>	<b>201,5</b>	<b>32,5</b>	<b>- 70,6</b>
Bienes de capital	1.301,4	247,7	- 64,2	79,9	11,3	- 76,0
Bienes intermedios	1.763,7	367,8	- 55,3	61,4	7,7	- 77,7
Combustibles	33,4	14,1	- 1,7	1,1	0,6	11,0
Piezas y accesorios para bienes de capital	756,2	125,5	- 67,1	41,7	9,9	- 49,0
Bienes de consumo	526,7	87,6	- 64,4	17,3	3,1	- 67,4
Vehículos automotores para pasajeros	36,4	2,9	- 81,1	--	-	- 100,0
Resto	2,3	--	- 90,5	--	-	- 100,0

Denominación	EE.UU			México		
	Año 2001*	Ene-May 2002º		Año 2001*	Ene-May 2002º	
	Millones de dólares	Millones de dólares	Variación % respecto a igual período del año anterior	Millones de dólares	Millones de dólares	Variación % respecto a igual período del año anterior
<b>Total</b>	<b>3.781,2</b>	<b>746,9</b>	<b>- 59,7</b>	<b>437,4</b>	<b>66,3</b>	<b>- 68,3</b>
Bienes de capital	1.116,5	227,0	- 61,9	105,1	9,4	- 80,7
Bienes intermedios	1.521,8	326,7	- 52,8	180,5	33,5	- 65,5
Combustibles	32,2	13,5	- 2,0	--	--	- 47,7
Piezas y accesorios para bienes de capital	677,9	107,2	- 69,3	36,6	8,4	- 37,8
Bienes de consumo	406,6	70,5	- 63,0	102,9	14,0	- 69,5
Vehículos automotores para pasajeros	24,1	1,9	- 83,8	12,0	1,1	- 72,9
Resto	2,1	--	- 89,6	--	-	- 100,0

**Cuadro 1.11.1 Balanza comercial argentina con los países de la Unión Europea**

Período	Total					
	Exportación		Importación		Saldo	
	2001*	2002°	2001*	2002°	2001*	2002°
	millones de dólares					
<b>Total anual</b>	<b>4.593,7</b>	<b>///</b>	<b>4.598,9</b>	<b>///</b>	<b>- 5,2</b>	<b>///</b>
Ene	352,1	368,2	442,2	227,2	- 90,1	141,0
Feb	333,2	399,6	420,6	152,5	- 87,5	247,2
Mar	308,9	398,3	470,3	137,9	- 161,3	260,3
Abr	406,1	508,4	419,8	147,1	- 13,7	361,3
May	416,1	461,8	468,3	168,8	- 52,1	292,9
Total 5 meses	1.816,4	2.136,0	2.221,2	833,6	- 404,8	1.302,7
Jun	393,0		389,4		3,6	
Jul	380,6		410,4		- 29,8	
Ago	454,4		421,5		32,9	
Sep	398,1		320,3		77,8	
Oct	398,1		333,1		65,0	
Nov	402,6		301,9		100,7	
Dic	350,5		201,1		149,3	

(sigue)

**Saldos de la balanza comercial argentina con los países de la Unión Europea**

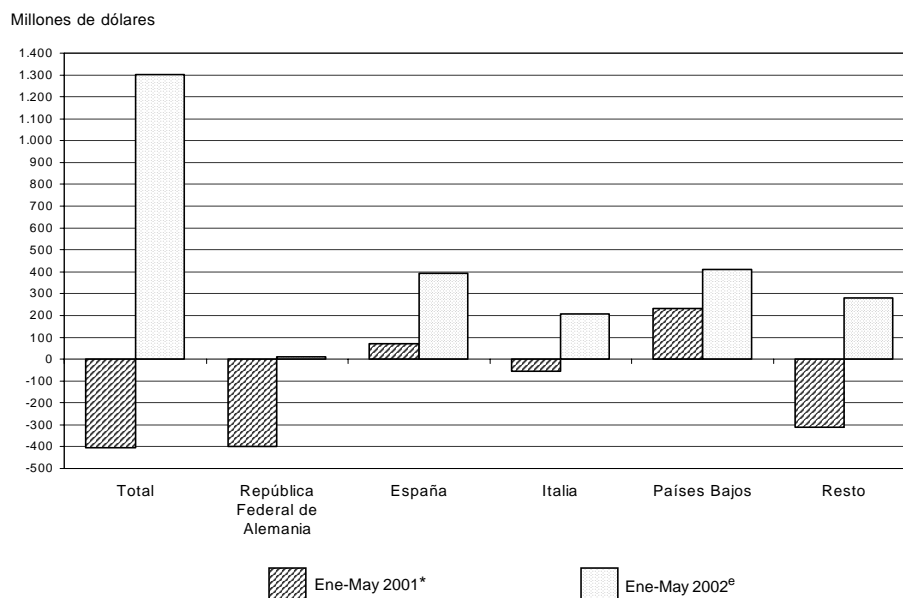

Cuadro 1.11.1 (continuación)

Período	República Federal de Alemania					
	Exportación		Importación		Saldo	
	2001*	2002 <sup>e</sup>	2001*	2002 <sup>e</sup>	2001*	2002 <sup>e</sup>
	millones de dólares					
<b>Total anual</b>	<b>463,8</b>	<b>///</b>	<b>1.051,9</b>	<b>///</b>	<b>- 588,2</b>	<b>///</b>
Ene	26,4	37,7	107,4	56,8	- 81,0	- 19,1
Feb	39,4	49,3	98,2	36,8	- 58,9	12,5
Mar	26,5	47,6	107,1	36,5	- 80,6	11,1
Abr	45,4	59,3	95,3	38,5	- 49,9	20,8
May	41,6	32,5	111,0	45,5	- 69,4	- 13,0
Total 5 meses	179,2	226,5	519,0	214,2	- 339,8	12,3
Jun	44,9		81,9		- 37,0	
Jul	43,1		96,0		- 53,0	
Ago	53,5		88,6		- 35,1	
Sep	36,6		78,6		- 42,1	
Oct	36,1		75,2		- 39,1	
Nov	45,3		67,2		- 21,9	
Dic	25,1		45,3		- 20,2	

Período	España					
	Exportación		Importación		Saldo	
	2001*	2002 <sup>e</sup>	2001*	2002 <sup>e</sup>	2001*	2002 <sup>e</sup>
	millones de dólares					
<b>Total anual</b>	<b>1.099,5</b>	<b>///</b>	<b>712,4</b>	<b>///</b>	<b>387,2</b>	<b>///</b>
Ene	90,0	80,0	71,9	35,7	18,1	44,3
Feb	51,2	83,6	59,2	19,2	- 8,0	64,4
Mar	68,3	109,7	69,5	24,9	- 1,2	84,7
Abr	92,2	143,7	69,2	26,5	23,0	117,2
May	98,3	106,4	61,5	23,8	36,8	82,6
Total 5 meses	399,9	523,4	331,2	130,1	68,7	393,2
Jun	94,7		66,7		28,1	
Jul	74,4		63,9		10,5	
Ago	127,9		64,6		63,4	
Sep	120,3		43,9		76,4	
Oct	90,2		57,7		32,5	
Nov	109,7		52,4		57,3	
Dic	82,3		32,0		50,3	

Período	Italia					
	Exportación		Importación		Saldo	
	2001*	2002 <sup>e</sup>	2001*	2002 <sup>e</sup>	2001*	2002 <sup>e</sup>
	millones de dólares					
<b>Total anual</b>	<b>852,2</b>	<b>///</b>	<b>839,4</b>	<b>///</b>	<b>12,7</b>	<b>///</b>
Ene	81,2	49,0	85,6	48,0	- 4,4	1,0
Feb	66,3	63,5	73,1	22,6	- 6,8	40,9
Mar	61,2	65,8	83,6	20,8	- 22,4	45,1
Abr	70,1	87,0	75,5	19,5	- 5,3	67,5
May	63,2	76,2	80,5	23,5	- 17,4	52,7
Total 5 meses	342,0	341,5	398,2	134,3	- 56,2	207,2
Jun	78,4		67,1		11,3	
Jul	59,2		78,2		- 19,0	
Ago	78,4		78,9		- 0,5	
Sep	66,9		59,6		7,3	
Oct	79,3		53,8		25,5	
Nov	87,6		56,5		31,1	
Dic	60,4		47,1		13,3	

(sigue)

**Cuadro 1.11.1 (conclusión)**

Periodo	Países Bajos					
	Exportación		Importación		Saldo	
	2001*	2002 <sup>e</sup>	2001*	2002 <sup>e</sup>	2001*	2002 <sup>e</sup>
	millones de dólares					
<b>Total anual</b>	<b>798,6</b>	<b>///</b>	<b>131,5</b>	<b>///</b>	<b>667,1</b>	<b>///</b>
Ene	45,7	97,8	11,0	9,5	34,7	88,3
Feb	56,7	90,1	11,3	6,6	45,4	83,5
Mar	46,3	65,7	11,2	3,9	35,1	61,8
Abr	85,6	82,3	13,4	5,1	72,2	77,2
May	57,0	105,7	11,9	6,5	45,0	99,3
Total 5 meses	291,4	441,6	58,8	31,5	232,5	410,1
Jun	44,8		13,2		31,6	
Jul	94,6		11,7		82,9	
Ago	79,6		10,1		69,5	
Sep	72,2		7,9		64,2	
Oct	86,6		9,5		77,1	
Nov	69,9		13,0		56,9	
Dic	59,5		7,2		52,3	

Periodo	Resto					
	Exportación		Importación		Saldo	
	2001*	2002 <sup>e</sup>	2001*	2002 <sup>e</sup>	2001*	2002 <sup>e</sup>
	millones de dólares					
<b>Total anual</b>	<b>1.379,6</b>	<b>///</b>	<b>1.863,7</b>	<b>///</b>	<b>- 484,0</b>	<b>///</b>
Ene	108,7	103,7	166,4	77,2	- 57,6	26,4
Feb	119,6	113,1	178,8	67,2	- 59,3	45,9
Mar	106,6	109,5	198,8	51,8	- 92,2	57,7
Abr	112,8	136,0	166,5	57,6	- 53,7	78,5
May	156,2	141,0	203,4	69,6	- 47,2	71,3
Total 5 meses	603,9	603,3	913,9	323,4	- 310,0	279,8
Jun	130,2		160,5		- 30,3	
Jul	109,3		160,5		- 51,2	
Ago	114,9		179,3		- 64,3	
Sep	102,1		130,2		- 28,1	
Oct	105,9		136,8		- 31,0	
Nov	90,1		112,8		- 22,7	
Dic	123,1		69,5		53,6	

**Cuadro 1.11.2 Exportación e importación con los países de la Unión Europea  
por principales secciones del Sistema Armonizado**

Sección	Total					
	Exportación			Importación		
	Año 2001*	Ene-May 2002°		Año 2001*	Ene-May 2002°	
	Millones de dólares	Millones de dólares	Variación % respecto a igual período del año anterior	Millones de dólares	Millones de dólares	Variación % respecto a igual período del año anterior
<b>Total</b>	<b>4.593,7</b>	<b>2.136,0</b>	<b>17,6</b>	<b>4.598,9</b>	<b>833,6</b>	<b>- 62,4</b>
I Animales vivos y productos del reino animal	756,8	314,9	- 2,1	31,3	3,7	- 77,1
II Productos del reino vegetal	730,8	400,3	16,0	40,8	7,2	- 64,6
III Grasas y aceites	78,7	167,8	472,3	6,8	1,8	- 53,4
IV Productos alimenticios, bebidas y tabaco	1.748,8	720,2	28,6	88,1	12,1	- 68,5
V Productos minerales	197,0	125,8	169,8	38,3	5,2	- 74,3
VI Productos de industrias químicas y conexas	133,5	54,8	- 1,2	1.024,5	268,3	- 41,7
VII Plástico, caucho y sus manufacturas	53,9	28,3	44,5	287,4	52,0	- 61,3
VIII Pieles, cueros y sus manufacturas (excepto calzado)	131,7	31,8	- 53,5	7,8	2,5	- 40,6
X Pasta de madera, papel, cartón	47,9	24,6	19,7	290,9	50,0	- 65,8
XI Materias textiles y sus manufacturas	86,6	39,1	- 3,1	97,6	15,7	- 67,0
XIII Manufacturas de piedra, yeso, cemento, amianto, mica, cerámica y vidrio	7,3	3,4	20,2	68,0	9,8	- 69,2
XV Metales comunes y sus manufacturas	245,9	100,5	- 10,4	268,5	53,9	- 58,6
XVI Máquinas, aparatos y material eléctrico; sus partes	135,9	33,9	- 50,1	1.592,6	226,1	- 72,4
XVII Material de transporte	135,9	41,7	- 50,4	456,1	74,8	- 63,8
Resto	102,9	49,2	15,1	300,3	50,4	- 64,5

Sección	República Federal de Alemania					
	Exportación			Importación		
	Año 2001*	Ene-May 2002°		Año 2001*	Ene-May 2002°	
	Millones de dólares	Millones de dólares	Variación % respecto a igual período del año anterior	Millones de dólares	Millones de dólares	Variación % respecto a igual período del año anterior
<b>Total</b>	<b>463,8</b>	<b>226,5</b>	<b>26,4</b>	<b>1.051,9</b>	<b>214,2</b>	<b>- 58,7</b>
I Animales vivos y productos del reino animal	67,7	72,0	109,5	1,2	--	- 89,7
II Productos del reino vegetal	12,3	5,8	- 24,2	4,2	0,7	- 61,9
III Grasas y aceites	29,4	9,0	9,4	--	--	- 30,9
IV Productos alimenticios, bebidas y tabaco	127,1	35,1	- 2,0	6,8	1,1	- 60,9
V Productos minerales	71,4	53,2	139,0	8,9	2,3	- 39,0
VI Productos de industrias químicas y conexas	32,8	12,3	- 13,0	287,5	84,6	- 35,7
VII Plástico, caucho y sus manufacturas	7,1	0,7	- 82,4	71,6	13,4	- 60,4
VIII Pieles, cueros y sus manufacturas (excepto calzado)	13,0	2,0	- 55,9	0,5	--	132,6
X Pasta de madera, papel, cartón	--	--	45,1	34,7	3,6	- 79,8
XI Materias textiles y sus manufacturas	16,1	5,9	- 1,9	9,6	1,8	- 59,8
XIII Manufacturas de piedra, yeso, cemento, amianto, mica, cerámica y vidrio	--	--	- 68,4	10,8	1,6	- 66,8
XV Metales comunes y sus manufacturas	2,3	2,3	520,1	53,0	14,1	- 45,3
XVI Máquinas, aparatos y material eléctrico; sus partes	15,0	5,5	- 31,1	360,6	52,7	- 73,2
XVII Material de transporte	61,3	20,5	- 26,4	130,0	28,1	- 53,5
Resto	7,6	1,9	- 66,0	72,5	9,6	- 71,7

*(sigue)*

Cuadro 1.11.2 (continuación)

Sección	España					
	Exportación			Importación		
	Año 2001*	Ene-May 2002 <sup>o</sup>		Año 2001*	Ene-May 2002 <sup>o</sup>	
	Millones de dólares	Millones de dólares	Variación % respecto a igual período del año anterior	Millones de dólares	Millones de dólares	Variación % respecto a igual período del año anterior
<b>Total</b>	<b>1.099,5</b>	<b>523,4</b>	<b>30,8</b>	<b>712,4</b>	<b>130,1</b>	<b>- 60,7</b>
I Animales vivos y productos del reino animal	405,7	105,4	- 38,0	7,4	--	- 92,5
II Productos del reino vegetal	163,1	128,9	158,5	6,3	0,8	- 74,7
III Grasas y aceites	0,8	9,9	///	1,4	--	- 89,6
IV Productos alimenticios, bebidas y tabaco	325,6	174,4	73,1	20,0	1,7	- 81,4
V Productos minerales	42,0	35,9	///	5,3	1,1	- 53,3
VI Productos de industrias químicas y conexas	10,3	3,5	- 28,1	121,0	26,9	- 49,3
VII Plástico, caucho y sus manufacturas	12,1	8,7	384,1	42,6	6,3	- 69,0
VIII Pieles, cueros y sus manufacturas (excepto calzado)	16,1	4,1	- 49,7	0,9	--	- 81,0
X Pasta de madera, papel, cartón	5,5	1,7	- 32,4	122,3	20,4	- 67,5
XI Materias textiles y sus manufacturas	10,9	5,9	57,5	34,2	6,8	- 54,3
XIII Manufacturas de piedra, yeso, cemento, amianto, mica, cerámica y vidrio	1,7	--	- 29,8	12,3	1,5	- 74,3
XV Metales comunes y sus manufacturas	62,2	24,2	- 29,0	40,4	7,1	- 63,1
XVI Máquinas, aparatos y material eléctrico; sus partes	15,5	3,6	- 45,8	171,6	30,3	- 61,1
XVII Material de transporte	17,9	13,2	33,0	89,4	21,6	- 47,3
Resto	10,1	3,6	- 21,7	37,3	5,1	- 66,5

Sección	Italia					
	Exportación			Importación		
	Año 2001*	Ene-May 2002 <sup>o</sup>		Año 2001*	Ene-May 2002 <sup>o</sup>	
	Millones de dólares	Millones de dólares	Variación % respecto a igual período del año anterior	Millones de dólares	Millones de dólares	Variación % respecto a igual período del año anterior
<b>Total</b>	<b>852,2</b>	<b>341,5</b>	<b>--</b>	<b>839,4</b>	<b>134,3</b>	<b>- 66,3</b>
I Animales vivos y productos del reino animal	133,7	45,1	1,2	10,0	1,3	- 70,5
II Productos del reino vegetal	88,0	61,3	50,4	8,7	1,5	- 62,8
III Grasas y aceites	--	3,0	///	--	--	- 94,2
IV Productos alimenticios, bebidas y tabaco	403,8	148,3	1,0	12,1	1,9	- 64,2
V Productos minerales	1,7	0,6	- 39,9	13,7	--	- 98,1
VI Productos de industrias químicas y conexas	22,1	6,0	- 29,3	104,7	22,5	- 51,6
VII Plástico, caucho y sus manufacturas	5,9	3,2	114,6	54,3	8,8	- 63,5
VIII Pieles, cueros y sus manufacturas (excepto calzado)	85,2	20,9	- 55,9	4,1	1,3	- 45,5
X Pasta de madera, papel, cartón	--	0,5	113,9	28,3	5,0	- 65,6
XI Materias textiles y sus manufacturas	35,7	16,1	- 6,2	28,8	3,0	- 81,3
XIII Manufacturas de piedra, yeso, cemento, amianto, mica, cerámica y vidrio	4,3	2,2	30,4	19,9	2,8	- 66,8
XV Metales comunes y sus manufacturas	47,4	24,4	11,2	65,3	13,9	- 54,3
XVI Máquinas, aparatos y material eléctrico; sus partes	9,1	4,4	4,9	402,1	57,2	- 69,3
XVII Material de transporte	5,5	2,3	24,8	22,1	2,9	- 76,6
Resto	9,4	3,2	- 26,5	65,0	11,9	- 64,3

(sigue)

Cuadro 1.11.2 (conclusión)

Sección	Países Bajos					
	Exportación			Importación		
	Año 2001*	Ene-May 2002°		Año 2001*	Ene-May 2002°	
	Millones de dólares	Millones de dólares	Variación % respecto a igual período del año anterior	Millones de dólares	Millones de dólares	Variación % respecto a igual período del año anterior
<b>Total</b>	<b>798,6</b>	<b>441,6</b>	<b>51,6</b>	<b>131,5</b>	<b>31,5</b>	<b>- 46,4</b>
I Animales vivos y productos del reino animal	63,5	29,1	--	2,6	1,0	- 12,7
II Productos del reino vegetal	174,6	65,4	- 9,7	4,8	0,9	- 64,7
III Grasas y aceites	40,8	116,6	761,3	1,6	0,8	38,6
IV Productos alimenticios, bebidas y tabaco	366,9	178,1	57,4	5,4	1,2	- 46,2
V Productos minerales	28,1	8,9	18,8	0,7	--	- 47,8
VI Productos de industrias químicas y conexas	24,6	13,2	36,3	61,7	16,1	- 38,7
VII Plástico, caucho y sus manufacturas	1,5	0,9	161,3	12,7	4,2	- 17,8
VIII Pieles, cueros y sus manufacturas (excepto calzado)	2,8	0,8	- 52,9	--	--	- 33,0
X Pasta de madera, papel, cartón	--	--	- 6,2	4,8	0,8	- 71,4
XI Materias textiles y sus manufacturas	0,5	--	- 27,5	3,3	0,5	- 65,4
XIII Manufacturas de piedra, yeso, cemento, amianto, mica, cerámica y vidrio	--	--	- 20,6	0,7	--	- 78,7
XV Metales comunes y sus manufacturas	78,1	26,7	- 6,6	6,2	--	- 88,6
XVI Máquinas, aparatos y material eléctrico; sus partes	2,1	0,9	- 31,4	17,1	3,5	- 56,4
XVII Material de transporte	13,4	--	- 97,9	--	--	- 50,6
Resto	1,5	0,7	- 17,6	9,5	1,8	- 57,7

Sección	Resto					
	Exportación			Importación		
	Año 2001*	Ene-May 2002°		Año 2001*	Ene-May 2002°	
	Millones de dólares	Millones de dólares	Variación % respecto a igual período del año anterior	Millones de dólares	Millones de dólares	Variación % respecto a igual período del año anterior
<b>Total</b>	<b>1.379,6</b>	<b>603,3</b>	<b>--</b>	<b>1.863,7</b>	<b>323,4</b>	<b>- 64,6</b>
I Animales vivos y productos del reino animal	86,1	63,3	45,7	10,1	1,0	- 79,8
II Productos del reino vegetal	292,9	138,9	- 20,4	16,9	3,2	- 62,1
III Grasas y aceites	7,6	29,2	290,8	3,4	0,8	- 64,9
IV Productos alimenticios, bebidas y tabaco	525,4	184,4	12,9	43,7	6,2	- 67,3
V Productos minerales	53,7	27,3	99,5	9,7	1,6	- 67,1
VI Productos de industrias químicas y conexas	43,7	19,8	8,2	449,5	118,2	- 41,7
VII Plástico, caucho y sus manufacturas	27,3	14,9	24,6	106,2	19,3	- 62,1
VIII Pieles, cueros y sus manufacturas (excepto calzado)	14,6	3,9	- 38,8	2,3	0,6	- 41,2
X Pasta de madera, papel, cartón	41,8	22,1	25,8	100,8	20,1	- 58,2
XI Materias textiles y sus manufacturas	23,4	11,1	- 16,4	21,8	3,6	- 66,5
XIII Manufacturas de piedra, yeso, cemento, amianto, mica, cerámica y vidrio	0,7	0,7	113,6	24,3	3,8	- 69,2
XV Metales comunes y sus manufacturas	55,9	22,9	- 15,6	103,5	18,5	- 64,0
XVI Máquinas, aparatos y material eléctrico; sus partes	94,3	19,4	- 59,3	641,1	82,4	- 76,4
XVII Material de transporte	37,7	5,4	- 82,7	214,2	22,1	- 76,1
Resto	74,3	39,9	45,2	116,1	22,1	- 60,2

**Cuadro 1.11.3 Exportación a los países de la Unión Europea por Grandes Rubros**

Denominación	Total			República Federal de Alemania		
	Año 2001*	Ene-May 2002°		Año 2001*	Ene-May 2002°	
	Millones de dólares	Millones de dólares	Variación % respecto a igual período del año anterior	Millones de dólares	Millones de dólares	Variación % respecto a igual período del año anterior
<b>Total</b>	<b>4.593,7</b>	<b>2.136,0</b>	<b>17,6</b>	<b>463,8</b>	<b>226,5</b>	<b>26,4</b>
<b>Productos primarios</b>	<b>1.536,3</b>	<b>697,8</b>	<b>9,2</b>	<b>146,2</b>	<b>93,1</b>	<b>58,8</b>
Animales vivos	3,7	2,2	- 15,0	--	--	- 26,9
Pescados y mariscos sin elaborar	506,0	134,0	- 31,5	1,9	2,4	253,7
Miel	47,4	41,6	96,5	28,1	23,2	75,3
Hortalizas y legumbres sin elaborar	74,0	26,1	- 11,2	--	--	118,3
Frutas frescas	292,5	139,1	- 17,9	4,7	1,6	- 62,7
Cereales	126,1	104,0	23,8	--	--	167,0
Semillas y frutos oleaginosos	222,5	125,4	121,9	5,2	2,7	32,1
Tabaco sin elaborar	67,2	10,4	- 46,2	23,4	4,3	- 57,5
Lanas sucias	24,9	13,5	- 10,2	5,0	3,8	31,3
Fibra de algodón	7,0	0,6	- 71,4	3,9	--	- 63,9
Minerales de cobre y sus concentrados	148,2	94,7	176,0	70,5	53,2	139,0
Resto de productos primarios	16,7	6,1	- 32,5	2,6	0,8	- 58,9
<b>Manufacturas de origen agropecuario (MOA)</b>	<b>2.178,4</b>	<b>1.079,9</b>	<b>38,8</b>	<b>203,6</b>	<b>94,7</b>	<b>40,1</b>
Carnes	154,3	124,3	53,8	37,7	44,8	118,1
Pescados y mariscos elaborados	82,0	32,6	- 17,6	8,2	5,9	120,2
Productos lácteos y huevos	--	--	///	--	--	///
Otros productos de origen animal	5,0	2,3	14,0	1,2	0,8	68,9
Frutas secas o procesadas	8,3	2,4	34,3	--	--	93,5
Café, té, yerba mate y especias	5,7	2,6	- 17,0	1,2	0,6	- 18,5
Productos de molinería	--	--	- 62,9	--	--	- 81,0
Grasas y aceites	78,7	167,8	472,2	29,4	9,0	9,4
Azúcar y artículos de confitería	2,4	0,8	34,2	0,5	--	44,3
Hortalizas, legumbres y frutas preparadas	68,1	16,5	1,5	3,2	0,7	- 15,2
Bebidas, líquidos alcohólicos y vinagre	61,7	18,9	- 21,1	5,9	1,8	- 33,0
Residuos y desperdicios de la industria alimentaria	1.501,0	648,5	36,1	84,0	22,7	23,7
Extractos curtientes y tintóreos	19,7	7,0	- 19,9	1,3	0,7	28,3
Pieles y cueros	116,8	27,4	- 56,9	8,3	1,4	- 60,9
Lanas elaboradas	41,9	19,0	- 1,5	5,5	1,7	- 19,2
Resto de manufacturas de origen agropecuario	32,3	9,4	- 24,1	16,6	4,1	- 34,9
<b>Manufacturas de origen industrial (MOI)</b>	<b>833,7</b>	<b>328,5</b>	<b>- 15,6</b>	<b>113,0</b>	<b>38,7</b>	<b>- 27,0</b>
Productos químicos y conexos	94,2	42,6	8,3	15,3	7,6	2,6
Materias plásticas y artificiales	34,8	16,8	35,6	--	--	214,2
Caucho y sus manufacturas	19,1	11,5	59,7	6,8	--	- 91,4
Manufacturas de cueros, marroquinería	14,9	4,4	- 9,3	4,7	0,6	- 38,1
Papel, cartón, impresos y publicaciones	47,9	24,6	19,7	--	--	45,1
Textiles y confecciones	11,6	5,9	66,2	1,7	--	- 63,3
Calzado y sus partes componentes	3,8	0,9	- 71,4	2,2	--	- 99,5
Manufacturas de piedra, yeso, etc.	7,3	3,4	20,2	--	--	- 68,4
Piedras y metales preciosos	54,1	29,7	41,0	--	--	- 99,4
Metales comunes y sus manufacturas	245,9	100,5	- 10,4	2,3	2,3	520,0
Máquinas, aparatos y materiales eléctricos	135,9	33,9	- 50,2	15,0	5,5	- 31,1
Material de transporte	121,4	40,8	- 41,4	61,2	20,5	- 26,4
Vehículos de navegación aérea, marítima y fluvial	14,5	0,9	- 93,8	--	--	--
Resto de manufacturas de origen industrial	28,4	12,7	25,4	2,9	1,0	- 26,9
<b>Combustibles y energía</b>	<b>45,3</b>	<b>29,8</b>	<b>179,6</b>	<b>0,9</b>	<b>--</b>	<b>- 81,1</b>
Petróleo crudo	22,5	6,4	- 27,5	--	--	--
Carburantes	10,8	20,1	///	--	--	--
Grasas y aceites lubricantes	12,0	3,3	81,2	0,9	--	- 100,0
Gas de petróleo y otros hidrocarburos	--	--	- 99,1	--	--	- 100,0
Energía eléctrica	--	--	- 65,4	--	--	- 79,4
Resto de combustibles	--	--	--	--	--	--

(sigue)

Cuadro 1.11.3 (continuación)

Denominación	España			Italia		
	Año 2001*	Ene-May 2002 <sup>e</sup>		Año 2001*	Ene-May 2002 <sup>e</sup>	
	Millones de dólares	Millones de dólares	Variación % respecto a igual período del año anterior	Millones de dólares	Millones de dólares	Variación % respecto a igual período del año anterior
<b>Total</b>	<b>1.099,5</b>	<b>523,4</b>	<b>30,8</b>	<b>852,2</b>	<b>341,5</b>	<b>--</b>
<b>Productos primarios</b>	<b>556,9</b>	<b>232,5</b>	<b>18,2</b>	<b>211,4</b>	<b>97,2</b>	<b>18,7</b>
Animales vivos	--	--	-31,0	1,1	0,7	-19,9
Pescados y mariscos sin elaborar	360,9	86,5	-40,0	101,5	27,6	-7,2
Miel	3,3	0,8	-52,3	7,0	4,2	42,6
Hortalizas y legumbres sin elaborar	24,0	8,3	7,6	16,3	3,4	-37,6
Frutas frescas	33,0	7,5	29,1	40,8	26,0	-1,2
Cereales	46,4	62,0	113,9	9,2	2,8	-55,4
Semillas y frutos oleaginosos	53,5	49,3	723,4	21,1	28,9	///
Tabaco sin elaborar	1,8	--	///	3,1	0,8	-11,4
Lanas sucias	1,5	0,9	712,2	5,5	1,1	-71,1
Fibra de algodón	--	--	--	0,5	--	-72,7
Minerales de cobre y sus concentrados	28,3	15,2	100,0	--	--	--
Resto de productos primarios	3,9	1,7	-18,9	5,3	1,6	-40,8
<b>Manufacturas de origen agropecuario (MOA)</b>	<b>394,7</b>	<b>210,2</b>	<b>52,2</b>	<b>552,6</b>	<b>202,6</b>	<b>-9,4</b>
Carnes	4,8	3,8	1,3	15,1	11,1	33,7
Pescados y mariscos elaborados	37,7	14,7	-29,9	13,9	6,0	-9,6
Productos lácteos y huevos	--	--	///	--	--	///
Otros productos de origen animal	0,6	--	1,0	2,0	0,7	-4,2
Frutas secas o procesadas	5,5	1,5	24,7	--	--	100,0
Café, té, yerba mate y especias	0,5	--	29,6	--	--	-30,1
Productos de molinería	--	--	-65,3	--	--	-100,0
Grasas y aceites	0,8	9,9	///	--	3,0	///
Azúcar y artículos de confitería	--	--	270,3	0,6	--	-50,4
Hortalizas, legumbres y frutas preparadas	3,5	--	-66,2	5,1	1,3	-12,8
Bebidas, líquidos alcohólicos y vinagre	1,0	0,6	30,6	--	--	-40,0
Residuos y desperdicios de la industria alimentaria	316,4	172,0	75,5	387,7	140,6	1,0
Extractos curtientes y tintóreos	1,3	0,9	68,6	14,0	4,2	-33,6
Pieles y cueros	15,1	3,3	-58,1	83,2	20,3	-56,7
Lanas elaboradas	3,7	1,1	-49,6	28,3	14,4	15,0
Resto de manufacturas de origen agropecuario	3,6	1,4	-9,5	2,2	0,6	-27,7
<b>Manufacturas de origen industrial (MOI)</b>	<b>134,9</b>	<b>60,4</b>	<b>-4,5</b>	<b>88,2</b>	<b>41,7</b>	<b>14,1</b>
Productos químicos y conexos	8,6	2,3	-43,4	7,9	1,8	-13,2
Materias plásticas y artificiales	11,4	7,3	386,2	4,5	2,1	92,2
Caucho y sus manufacturas	0,7	1,4	375,0	1,3	1,0	181,3
Manufacturas de cueros, marroquinería	1,1	0,8	224,8	2,0	0,6	21,7
Papel, cartón, impresos y publicaciones	5,5	1,7	-32,4	--	0,5	113,8
Textiles y confecciones	5,3	3,8	204,2	1,4	0,5	19,6
Calzado y sus partes componentes	--	--	23,4	1,4	0,7	-19,5
Manufacturas de piedra, yeso, etc.	1,7	--	-29,8	4,3	2,2	30,4
Piedras y metales preciosos	--	--	175,7	--	--	-59,4
Metales comunes y sus manufacturas	62,2	24,2	-29,0	47,4	24,4	11,2
Máquinas, aparatos y materiales eléctricos	15,5	3,6	-45,9	9,1	4,4	4,9
Material de transporte	17,9	12,5	25,5	5,5	2,2	20,9
Vehículos de navegación aérea, marítima y fluvial	--	0,8	-26,7	--	--	///
Resto de manufacturas de origen industrial	4,8	1,4	943,2	2,8	1,2	-13,3
<b>Combustibles y energía</b>	<b>13,0</b>	<b>20,3</b>	<b>943,2</b>	<b>--</b>	<b>--</b>	<b>--</b>
Petróleo crudo	0,5	--	12,6	--	--	--
Carburantes	10,8	20,1	100,0	--	--	--
Grasas y aceites lubricantes	1,8	--	-100,0	--	--	--
Gas de petróleo y otros hidrocarburos	--	--	100,0	--	--	///
Energía eléctrica	--	--	--	--	--	--
Resto de combustibles	--	--	--	--	--	--

(sigue)

**Cuadro 1.11.3 (conclusión)**

Denominación	Países Bajos			Resto		
	Año 2001*	Ene-May 2002 <sup>e</sup>		Año 2001*	Ene-May 2002 <sup>e</sup>	
	Millones de dólares	Millones de dólares	Variación % respecto a igual período del año anterior	Millones de dólares	Millones de dólares	Variación % respecto a igual período del año anterior
<b>Total</b>	<b>798,6</b>	<b>441,6</b>	<b>51,6</b>	<b>1.379,6</b>	<b>603,3</b>	<b>--</b>
<b>Productos primarios</b>	<b>191,7</b>	<b>68,5</b>	<b>- 14,0</b>	<b>430,0</b>	<b>206,5</b>	<b>- 6,9</b>
Animales vivos	--	--	- 100,0	1,8	1,3	7,8
Pescados y mariscos sin elaborar	13,4	3,0	- 53,7	28,3	14,4	- 0,9
Miel	--	--	- 37,1	8,6	13,2	338,8
Hortalizas y legumbres sin elaborar	2,6	2,0	4,2	30,7	12,2	- 14,5
Frutas frescas	78,6	32,3	- 28,1	135,5	71,7	- 18,7
Cereales	4,8	1,4	- 51,4	65,5	37,6	- 18,3
Semillas y frutos oleaginosos	87,3	29,1	31,5	55,3	15,4	- 35,2
Tabaco sin elaborar	3,6	--	- 38,5	35,2	4,8	- 37,8
Lanas sucias	--	--	--	13,0	7,7	- 5,4
Fibra de algodón	--	--	--	2,6	--	- 74,6
Minerales de cobre y sus concentrados	--	--	--	49,4	26,3	118,1
Resto de productos primarios	0,9	--	- 34,3	4,2	1,7	- 4,6
<b>Manufacturas de origen agropecuario (MOA)</b>	<b>457,6</b>	<b>321,6</b>	<b>113,6</b>	<b>569,7</b>	<b>250,8</b>	<b>26,5</b>
Carnes	51,9	29,2	25,4	44,8	35,5	42,0
Pescados y mariscos elaborados	8,4	2,0	- 51,6	13,8	4,0	- 21,7
Productos lácteos y huevos	--	--	100,0	--	--	///
Otros productos de origen animal	--	--	- 79,5	0,9	0,5	10,8
Frutas secas o procesadas	--	--	101,0	2,1	0,5	39,6
Café, té, yerba mate y especias	0,9	0,5	102,0	3,0	1,3	- 23,1
Productos de molinería	--	--	///	--	--	- 60,4
Grasas y aceites	40,8	116,6	761,2	7,6	29,2	290,7
Azúcar y artículos de confitería	0,6	--	136,3	0,5	--	127,6
Hortalizas, legumbres y frutas preparadas	41,6	10,6	51,7	14,6	3,6	- 40,0
Bebidas, líquidos alcohólicos y vinagre	7,6	2,8	27,5	46,8	13,5	- 26,3
Residuos y desperdicios de la industria alimentaria	301,1	158,2	62,5	411,9	155,0	25,5
Extractos curtientes y tintóreos	0,7	--	- 13,8	2,4	1,0	- 9,1
Pieles y cueros	1,8	--	- 66,8	8,5	1,9	- 48,9
Lanas elaboradas	--	--	///	4,4	1,7	- 28,1
Resto de manufacturas de origen agropecuario	1,5	0,7	- 11,4	8,5	2,6	- 11,2
<b>Manufacturas de origen industrial (MOI)</b>	<b>121,2</b>	<b>42,7</b>	<b>- 20,4</b>	<b>376,4</b>	<b>145,2</b>	<b>- 20,5</b>
Productos químicos y conexos	23,8	13,0	38,4	38,6	17,8	9,4
Materias plásticas y artificiales	--	--	101,0	18,5	6,9	- 28,3
Caucho y sus manufacturas	1,4	0,8	169,3	8,8	8,0	243,0
Manufacturas de cueros, marroquinería	0,9	--	- 13,7	6,1	2,0	- 24,7
Papel, cartón, impresos y publicaciones	--	--	- 6,2	41,8	22,1	25,8
Textiles y confecciones	--	--	- 39,8	2,8	1,4	2,2
Calzado y sus partes componentes	--	--	///	--	--	- 69,5
Manufacturas de piedra, yeso, etc.	--	--	- 20,6	0,7	0,7	113,6
Piedras y metales preciosos	--	--	--	53,9	29,6	41,0
Metales comunes y sus manufacturas	78,1	26,7	- 6,6	55,9	22,9	- 15,6
Máquinas, aparatos y materiales eléctricos	2,1	0,9	- 31,4	94,3	19,4	- 59,3
Material de transporte	0,6	--	26,9	36,1	5,3	- 82,1
Vehículos de navegación aérea, marítima y fluvial	12,8	--	- 100,0	1,6	--	- 95,9
Resto de manufacturas de origen industrial	0,7	--	34,1	17,2	8,8	66,9
<b>Combustibles y energía</b>	<b>28,0</b>	<b>8,8</b>	<b>17,8</b>	<b>3,4</b>	<b>0,7</b>	<b>- 42,6</b>
Petróleo crudo	18,7	5,5	- 26,0	3,4	0,7	- 41,2
Carburantes	--	--	--	--	--	- 42,3
Grasas y aceites lubricantes	9,3	3,3	///	--	--	- 78,5
Gas de petróleo y otros hidrocarburos	--	--	///	--	--	- 99,8
Energía eléctrica	--	--	- 49,4	--	--	///
Resto de combustibles	--	--	--	--	--	--

**Cuadro 1.11.4 Importación desde los países de la Unión Europea, por Uso Económico**

Denominación	Total			República Federal de Alemania		
	Año 2001*	Ene-May 2002°		Año 2001*	Ene-May 2002°	
	Millones de dólares	Millones de dólares	Variación % respecto a igual período del año anterior	Millones de dólares	Millones de dólares	Variación % respecto a igual período del año anterior
<b>Total</b>	<b>4.598,9</b>	<b>833,6</b>	<b>- 62,4</b>	<b>1.051,9</b>	<b>214,2</b>	<b>- 58,7</b>
Bienes de capital	1.090,4	144,8	- 72,5	265,7	28,2	- 79,8
Bienes intermedios	1.614,1	356,5	- 52,9	387,9	88,2	- 52,2
Combustibles y lubricantes	35,9	7,8	- 58,4	9,5	4,9	13,0
Piezas y accesorios para bienes de capital	893,9	168,3	- 64,3	211,4	54,7	- 50,7
Bienes de consumo	818,9	145,1	- 62,8	122,4	32,2	- 42,9
Vehículos automotores para pasajeros	141,7	10,7	- 80,8	54,5	6,0	- 73,7
Resto	3,9	--	- 85,0	--	--	- 70,7

Denominación	España			Italia		
	Año 2001*	Ene-May 2002°		Año 2001*	Ene-May 2002°	
	Millones de dólares	Millones de dólares	Variación % respecto a igual período del año anterior	Millones de dólares	Millones de dólares	Variación % respecto a igual período del año anterior
<b>Total</b>	<b>712,4</b>	<b>130,1</b>	<b>- 60,7</b>	<b>839,4</b>	<b>134,3</b>	<b>- 66,3</b>
Bienes de capital	118,5	22,3	- 54,3	275,0	41,6	- 64,4
Bienes intermedios	255,4	51,0	- 55,7	248,6	51,1	- 55,4
Combustibles y lubricantes	4,5	1,0	- 50,4	13,2	--	- 96,7
Piezas y accesorios para bienes de capital	125,3	29,9	- 50,0	144,8	21,1	- 73,7
Bienes de consumo	194,7	24,8	- 74,9	154,3	19,6	- 74,0
Vehículos automotores para pasajeros	13,0	1,0	- 82,7	1,9	--	- 79,6
Resto	1,0	--	- 93,9	1,6	--	- 76,0

Denominación	Países Bajos			Resto		
	Año 2001*	Ene-May 2002°		Año 2001*	Ene-May 2002°	
	Millones de dólares	Millones de dólares	Variación % respecto a igual período del año anterior	Millones de dólares	Millones de dólares	Variación % respecto a igual período del año anterior
<b>Total</b>	<b>131,5</b>	<b>31,5</b>	<b>- 46,4</b>	<b>1.863,7</b>	<b>323,4</b>	<b>- 64,6</b>
Bienes de capital	11,8	1,4	- 74,7	419,4	51,2	- 76,3
Bienes intermedios	85,5	22,1	- 43,4	636,7	144,1	- 52,5
Combustibles y lubricantes	--	--	- 66,9	8,2	1,6	- 56,0
Piezas y accesorios para bienes de capital	6,2	1,9	- 25,2	406,1	60,6	- 72,1
Bienes de consumo	27,5	5,9	- 47,9	320,1	62,5	- 57,6
Vehículos automotores para pasajeros	--	--	100,0	72,3	3,4	- 86,9
Resto	-	-	-	0,8	--	- 96,7

## Secciones y capítulos de la Nomenclatura Común del Mercosur (NCM)

Sección	Capítulo	Denominación
I		Animales vivos y productos del reino animal
	1	Animales vivos
	2	Carne y despojos comestibles.
	3	Pescados y crustáceos, moluscos y demás invertebrados acuáticos.
	4	Leche y productos lácteos: huevos de ave; miel natural; productos comestibles de origen animal no expresados ni comprendidos en otra parte.
	5	Los demás productos de origen animal no expresados ni comprendidos en otra parte.
II		Productos del reino vegetal
	6	Plantas vivas y productos de la floricultura.
	7	Legumbres y hortalizas, plantas, raíces y tubérculos alimenticios.
	8	Frutos comestibles: cortezas de citrus (agrios) o de melones.
	9	Café, té, yerba mate y especias.
	10	Cereales.
	11	Productos de la molinería; malta; almidón y fécula; inulina; gluten de trigo.
	12	Semillas y frutos oleaginosos; semillas y frutos diversos; plantas industriales o medicinales; paja y forrajes.
	13	Gomas, resinas y demás jugos y extractos vegetales.
	14	Materias trenzables y demás productos de origen vegetal, no expresados ni comprendidos en otra parte.
III		Grasas y aceites
	15	Grasas y aceites animales o vegetales; productos de su desdoblamiento; grasas alimenticias elaboradas; ceras de origen animal o vegetal.
IV		Productos alimenticios, bebidas y tabaco
	16	Preparaciones de carne, de pescado o de crustáceos, de moluscos o de los demás invertebrados acuáticos.
	17	Azúcares y artículos de confitería.
	18	Cacao y sus preparaciones.
	19	Preparaciones a base de cereales, de harina, de almidón, de fécula o de leche; productos de pastelería.
	20	Preparaciones de legumbres u hortalizas, de frutos o demás partes de plantas.
	21	Preparaciones alimenticias diversas.
	22	Bebidas, líquidos alcohólicos y vinagre.
	23	Residuos y desperdicios de las industrias alimentarias; alimentos preparados para animales.
	24	Tabaco y sucedáneos del tabaco.
V		Productos minerales
	25	Sal; azufre; tierras y piedras; yesos, cales y cementos.
	26	Minerales, escorias y cenizas.
	27	Combustibles minerales, aceites minerales y productos de su destilación; materias bituminosas; ceras minerales.
VI		Productos de industrias químicas y conexas
	28	Productos químicos inorgánicos; compuestos inorgánicos u orgánicos de los metales preciosos de los elementos radiactivos, de los metales de las tierras raras o de isótopos.
	29	Productos químicos orgánicos.
	30	Productos farmacéuticos.
	31	Abonos.
	32	Extractos curtientes o tintóreos; taninos y sus derivados; pigmentos y demás materias colorantes; pinturas y barnices; mástiques, tintas.
	33	Aceites esenciales y resinoides; preparaciones de perfumería, de tocador o de cosmética.
	34	Jabones, agentes de superficie orgánicos, preparaciones para lavar, preparaciones lubricantes, ceras artificiales, ceras preparadas, productos de limpieza, velas, cirios y artículos similares, pastas para modelar, "ceras para odontología" y preparaciones para odontología a base de yeso (escayola).

*(sigue)*

Sección	Capítulo	Denominación
	35	Materias albuminóideas: productos a base de almidón o de fécula modificados; colas; enzimas.
	36	Pólvoras y explosivos; artículos de pirotecnia; fósforos (cerillas); aleaciones pirofóricas; materias inflamables.
	37	Productos fotográficos o cinematográficos.
	38	Productos diversos de las industrias químicas.
VII		Plástico, caucho y sus manufacturas
	39	Plástico y manufacturas de plástico.
	40	Caucho y manufacturas de caucho.
VIII		Pieles, cueros y sus manufacturas (excepto calzado)
	41	Pieles (excepto la peletería) y cueros.
	42	Manufacturas de cuero; artículos de guarnicionería y de talabartería; artículos de viaje, bolsos de mano y continentes similares; manufacturas de tripa.
	43	Peletería y confecciones de peletería; peletería artificial o facticia.
IX		Madera, carbón vegetal, corcho y sus manufacturas, cestería
	44	Madera, carbón vegetal y manufacturas de madera.
	45	Corcho y manufacturas de corcho.
	46	Manufacturas de espartería o de cestería.
X		Pasta de madera, papel, cartón
	47	Pasta de madera o de otras materias fibrosas celulósicas; desperdicios y desechos de papel o de cartón.
	48	Papel y cartón; manufacturas de pasta de celulosa, de papel o de cartón.
	49	Productos editoriales, de la prensa o de otras industrias gráficas; textos manuscritos o mecanografiados y planos.
XI		Materias textiles y sus manufacturas
	50	Seda.
	51	Lana y pelo fino u ordinario; hilados y tejidos de crin.
	52	Algodón.
	53	Las demás fibras textiles vegetales; hilados de papel y tejidos de hilados de papel.
	54	Filamentos sintéticos o artificiales.
	55	Fibras sintéticas o artificiales discontinuas.
	56	Guata, fieltro y telas sin tejer; hilados especiales; cordeles, cuerdas y cordajes; artículos de cordelería.
	57	Alfombras y demás revestimientos para el suelo, de materias textiles.
	58	Tejidos especiales; superficies textiles con pelo insertado; encajes; tapicería; pasamanería; bordados.
	59	Tejidos impregnados, recubiertos, revestidos o estratificados; artículos técnicos de materias textiles.
	60	Tejidos de punto.
	61	Prendas de vestir y accesorios de vestir, de punto.
	62	Prendas de vestir y accesorios de vestir, excepto los de punto.
	63	Los demás artículos textiles confeccionados; conjuntos o surtidos; prendería y trapos.
XII		Calzado, paraguas, flores artificiales y otros
	64	Calzado, polainas, botines y artículos análogos; partes de estos artículos.
	65	Tocados y sus partes.
	66	Paraguas, sombrillas, quitasoles, bastones, bastones asiento, látigos, fustas y sus partes.
	67	Plumas y plumón preparados y artículos de plumas o plumón; flores artificiales; manufacturas de cabello.
XIII		Manufacturas de piedra, yeso, cemento, amianto, mica, cerámica y vidrio
	68	Manufacturas de piedra, yeso, cemento, amianto, mica o materias análogas.
	69	Productos cerámicos.
	70	Vidrio y manufacturas de vidrio.

(sigue)

Sección	Capítulo	Denominación
XIV		Perlas finas, piedras y metales preciosos, monedas y otros
	71	Perlas finas o cultivadas, piedras preciosas, semipreciosas o similares, metales preciosos, chapados de metales preciosos y manufacturas de estas materias; monedas.
XV		Metales comunes y sus manufacturas
	72	Fundición, hierro y acero.
	73	Manufacturas de fundición, de hierro o de acero.
	74	Cobre y manufacturas de cobre.
	75	Níquel y manufacturas de níquel.
	76	Aluminio y manufacturas de aluminio.
	77	(Reservado para una futura utilización en el Sistema Armonizado).
	78	Plomo y manufacturas de plomo.
	79	Cinc y manufacturas de cinc.
	80	Estaño y manufacturas de estaño.
	81	Los demás metales comunes; "cermets"; manufacturas de estas materias.
	82	Herramientas y útiles, artículos de cuchillería y cubiertos de mesa, de metales comunes, partes de estos artículos, de metales comunes.
	83	Manufacturas diversas de metales comunes.
XVI		Máquinas, aparatos y material eléctrico; sus partes
	84	Reactores nucleares, calderas, máquinas, aparatos y artefactos mecánicos; partes de estas máquinas o aparatos.
	85	Máquinas, aparatos y material eléctrico y sus partes; aparatos para la grabación o la reproducción de sonido, aparatos para la grabación o la reproducción de imágenes y sonido en televisión, y las partes y accesorios de estos aparatos.
XVII		Material de transporte
	86	Vehículos y material para vías férreas o similares y sus partes; aparatos mecánicos (incluso electromecánicos) de señalización para vías de comunicación.
	87	Vehículos automóviles, tractores, ciclos y demás vehículos terrestres, sus partes y accesorios.
	88	Navegación aérea o espacial.
	89	Navegación marítima o fluvial.
XVIII		Instrumentos de óptica, precisión, médico – quirúrgico, relojería y música
	90	Instrumentos y aparatos de óptica, fotografía o cinematografía, de medida, de control o de precisión; instrumentos y aparatos médico – quirúrgicos; partes y accesorios de estos instrumentos o aparatos.
	91	Relojería.
	92	Instrumentos de música; partes y accesorios de estos instrumentos.
XIX		Armas, municiones y sus partes
	93	Armas y municiones, sus partes y accesorios.
XX		Mercancías y productos diversos.
	94	Muebles: mobiliario médico – quirúrgico; artículos de cama y similares; aparatos de alumbrado no expresados ni comprendidos en otra parte; anuncios luminosos, letreros luminosos, placas indicadoras luminosas y artículos similares, construcciones prefabricadas.
	95	Juguetes, juegos y artículos para recreo o para deporte; sus partes y accesorios.
	96	Manufacturas diversas.
XXI		Objetos de arte, antigüedades
	97	Objetos de arte, objetos de colección y antigüedades.
	98	(Reservado para usos particulares por las partes contratantes).
	99	Aprovisionamiento de buques y aeronaves

## Cuentas Internacionales

El balance de pagos resume sistemáticamente las transacciones económicas entre los residentes de un país y el resto del mundo. Las transacciones, que en su gran mayoría tienen lugar entre residentes y no residentes, comprenden aquéllas que involucran bienes, servicios y renta, las que entrañan activos y pasivos frente al resto del mundo y las que se clasifican como transferencias (por ejemplo, regalos) con las que se efectúan asientos compensatorios para equilibrar, desde el punto de vista contable, las transacciones unilaterales. La cuenta corriente refleja el concepto de ahorro externo, o sea el endeudamiento neto de una economía con respecto al resto del mundo.

Se considera residente de un país a toda persona física o jurídica cuyo centro de interés económico o actividad principal se encuentra dentro de la frontera de ese país. Internacionalmente se acepta que una persona física se presume residente de un país, si permanece o tiene intención de permanecer por un año o más. En el caso de las personas jurídicas, la residencia se considera dada cuando éstas producen una cantidad significativa de bienes o prestan una cantidad significativa de servicios en el país

para lo cual deberán mantener un establecimiento productivo durante un año o más.

### La Posición de Inversión Internacional (PII)<sup>1</sup>

La PII refleja el saldo neto de los activos y pasivos a valor de mercado de los sectores residentes con el exterior, que están constituidos por los activos reales y financieros de existencia legal y efectiva que poseen los residentes de la economía frente a no residentes y viceversa. La determinación de la residencia de deudores y acreedores es, al igual que en las estimaciones del balance de pagos, un elemento esencial para la estimación de la posición externa.

La variación de la PII en un período refleja el efecto de las transacciones en cuenta corriente del balance de pagos y los cambios de valuación (por precios, por tipo de cambio y otros ajustes) que afectan la medición de los activos y pasivos respecto a la moneda de cuenta.

Al igual que el balance de pagos, la PII se estima siguiendo las normas internacionales contenidas en la quinta edición del Manual de Balance de Pagos del Fondo Monetario Internacional<sup>1</sup>.

<sup>1</sup>Excepto para la valuación de los pasivos externos instrumentados en bonos y la deuda no instrumentada refinanciada en el Plan financiero 1992. Estas obligaciones son valuadas a valores nominales residuales.

**Cuadro 2.1 Estimación de la Posición de Inversión Internacional  
Resumen por concepto**

Concepto	a fin de		variación
	1999	2001*	2000- 1999
millones de dólares			
<b>Posición de Inversión Internacional (PII)</b>	<b>- 69.911</b>	<b>- 74.484</b>	<b>- 4.573</b>
<b>Activos externos</b>	<b>149.776</b>	<b>152.400</b>	<b>2.625</b>
Reservas internacionales	27.341	26.917	- 424
Inversiones directas	19.757	20.859	1.102
Inversiones en cartera	34.504	34.998	494
Otros activos externos	68.174	69.627	1.453
<b>Pasivos externos<sup>1</sup></b>	<b>219.687</b>	<b>226.885</b>	<b>7.197</b>
Inversiones directas <sup>2</sup>	62.037	73.087	11.050
Inversiones en cartera	92.397	86.931	- 5.466
participaciones de capital	8.389	3.636	- 4.754
bonos de deuda externa	84.008	83.296	- 712
Otros pasivos externos	65.253	66.866	1.613

<sup>1</sup>Incluye financiación por intereses devengados no vencidos.

<sup>2</sup>A valor contable, excepto por las variaciones del año 2000 en el sector privado no financiero que se consideraron provisoriamente a valor de mercado.

**Cuadro 2.2 Estimación del balance de pagos. Cuadro resumen**

Concepto	Año 2001*					Año 2002*
	Total	Trimestre I	Trimestre II	Trimestre III	Trimestre IV	Trimestre I
	millones de dólares					
<b>Cuenta corriente</b>	<b>- 4.550</b>	<b>- 3.078</b>	<b>- 1.063</b>	<b>- 750</b>	<b>341</b>	<b>1.511</b>
Mercancías	7.451	478	2.045	2.337	2.591	3.750
Exportaciones FOB	26.610	5.896	7.499	7.067	6.148	5.705
Importaciones FOB	19.159	5.418	5.454	4.730	3.557	1.955
Servicios	- 4.097	- 1.517	- 1.013	- 980	- 587	- 687
Exportaciones de servicios	4.309	1.393	993	945	978	736
Importaciones de servicios	8.406	2.911	2.005	1.925	1.564	1.424
Rentas	- 8.094	- 2.099	- 2.134	- 2.143	- 1.718	- 1.605
Renta de la inversión	- 8.096	- 2.099	- 2.135	- 2.143	- 1.719	- 1.604
Intereses	- 7.264	- 1.597	- 1.760	- 1.877	- 2.030	- 1.779
Ganados	4.821	1.529	1.291	1.106	895	867
Pagados	12.086	3.126	3.051	2.984	2.925	2.646
Utilidades y dividendos	- 831	- 502	- 375	- 265	311	176
Ganados	818	221	231	226	140	113
Pagados	1.649	723	606	491	- 171	- 62
Otras rentas	2	-	1	-	1	- 1
Transferencias corrientes	190	61	39	36	55	53
<b>Cuenta capital y financiera</b>	<b>- 4.113</b>	<b>616</b>	<b>776</b>	<b>198</b>	<b>- 5.703</b>	<b>- 2.963</b>
Cuenta capital	101	55	- 2	46	2	3
Activos no financieros no producidos	101	55	- 2	46	2	3
Cuenta financiera	- 4.214	561	778	152	- 5.704	- 2.967
Sector bancario	11.497	1.917	1.126	6.615	1.838	- 1.443
Banco Central de la República Argentina-BCRA	10.743	2.434	1.051	7.085	173	- 1.005
Otras entidades financieras	754	- 517	75	- 470	1.666	- 438
Sector público no financiero	- 3.445	- 1.439	- 1.748	256	- 514	1.640
Gobierno nacional	- 3.120	- 1.627	- 1.527	417	- 384	1.606
Gobiernos locales	27	280	- 144	- 87	- 22	89
Empresas y otros	- 352	- 93	- 77	- 74	- 109	- 55
Sector privado no financiero	- 12.265	83	1.399	- 6720	- 7.028	- 3.164
<b>Errores y omisiones netos</b>	<b>- 3.421</b>	<b>- 1.424</b>	<b>- 1.152</b>	<b>291</b>	<b>- 1.135</b>	<b>- 717</b>
<b>Variación de reservas internacionales</b>	<b>- 12.083</b>	<b>- 3.886</b>	<b>- 1.439</b>	<b>- 262</b>	<b>- 6.497</b>	<b>- 2.170</b>
Reservas internacionales del BCRA	- 12.005	- 3.877	- 1.483	- 89	- 6.556	- 2.133
Ajuste por tipo de pase	79	9	- 44	173	- 59	37
<b>Item de memorandum</b>						
Importaciones CIF	20.321	5.743	5.777	5.024	3.778	2.072

**Nota:** las cifras de comercio exterior pueden diferir de las presentadas en el Cuadro 1. Balanza comercial argentina (página 86) debido a que las allí expuestas, son revisadas mensualmente, mientras que las publicadas en el balance de pagos son actualizadas en forma trimestral.

Información detallada sobre el balance de pagos puede consultarse en: <http://www.mecon.gov.ar/cuentas/internacionales/>

## Trabajo y empleo

1. Población ocupada clasificada por sexo, según horas trabajadas en la semana. Total de aglomerados. Octubre de 2001	130
2. Población ocupada clasificada por categoría ocupacional según horas trabajadas en la semana. Total de aglomerados. Octubre de 2001	130
3. Población ocupada clasificada por categoría de la ocupación principal según cantidad de ocupaciones. Total de aglomerados. Octubre de 2001	131
4. Población desocupada clasificada por sexo según tipo de desocupación. Total de aglomerados. Octubre de 2001	131
5. Población ocupada clasificada por sexo y posición en el hogar según búsqueda de otro trabajo. Total de aglomerados. Octubre de 2001	132

## Encuesta Permanente de Hogares

**E**ste programa de alcance nacional está orientado a obtener información que permita caracterizar a la población en términos demográficos, ocupacionales, habitacionales, educacionales y de ingresos, entre otros, desarrollando un sistema integrado de indicadores sociales. En ocasiones, para ampliar la información básica relevada, se adicionan módulos sobre temáticas específicas.

La **Encuesta Permanente de Hogares (EPH)** se realiza dos veces al año –mayo y octubre– en 28 aglomerados urbanos que representan el 70% de la población urbana del país. Además, en los meses de marzo y septiembre se releva la zona urbano-rural del Alto Valle del Río Negro. La Encuesta se aplica a una muestra que oscila entre 800 y 1.500 hogares en cada aglomerado, salvo el Gran Buenos Aires (Ciudad de Buenos Aires y partidos del conurbano) donde la muestra es de 4.500 hogares.

En este capítulo se presentan algunos indicadores obtenidos por la **EPH** que caracterizan el comportamiento del mercado de trabajo en la Argentina. Dado que la información provista por la Encuesta se actualiza dos veces al año, en las ediciones de INDEC INFORMA de enero a junio se presentan cuadros y gráficos correspondientes al relevamiento de octubre del año anterior, mientras que de julio a diciembre se incluye información del relevamiento de octubre del mismo año.

A continuación se enuncia una serie de definiciones básicas para la mejor comprensión de los datos presentados:

**Población económicamente activa (PEA):** la integran las personas que tienen ocupación o la están buscando activamente; está compuesta por la población ocupada más la desocupada.

**Población desocupada:** se refiere a personas que, no teniendo ocupación, buscan trabajo activamente. Corresponde a la desocupación abierta, por lo tanto no incluye otras formas de precariedad laboral (también relevadas por la EPH) tales como las personas que realizan trabajos transitorios mientras buscan activamente una ocupación, las que involuntariamente trabajan jornadas por debajo de lo normal, las que han suspendido la búsqueda de trabajo por falta de oportunidades visibles de empleo, las ocupadas en puestos por debajo de su calificación o de la remuneración vital mínima, etc.

**Población subocupada demandante:** comprende a los ocupados que trabajan menos de 35 horas semanales por causas involuntarias, desean trabajar más horas y buscan activamente otra ocupación.

**Población subocupada no demandante:** comprende a los ocupados que trabajan menos de 35 horas semanales por causas involuntarias, desean trabajar más horas y no buscan activamente otra ocupación.

**Tasa de actividad:** se calcula como porcentaje de la PEA con relación a la población total.

**Tasa de empleo:** se calcula como porcentaje de la población ocupada con relación a la población total.

**Tasas de desocupación y subocupación demandante y no demandante:** se calculan como porcentajes de la subpoblación respectiva con relación a la PEA.

Las fechas de difusión de la información que se presenta en este capítulo, correspondientes a los próximos meses, se encuentran disponibles en INTERNET <http://www.indec.gov.ar/servicio/calenet.htm>

### Tasas de desocupación y subocupación demandante y no demandante para el total de los aglomerados urbanos

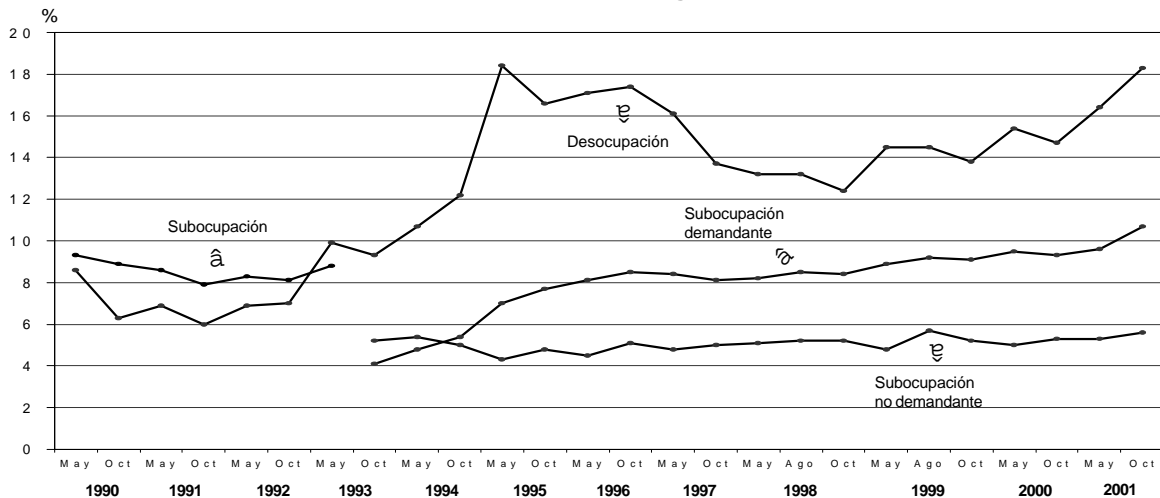

### Tasas de actividad y empleo para el total de los aglomerados urbanos

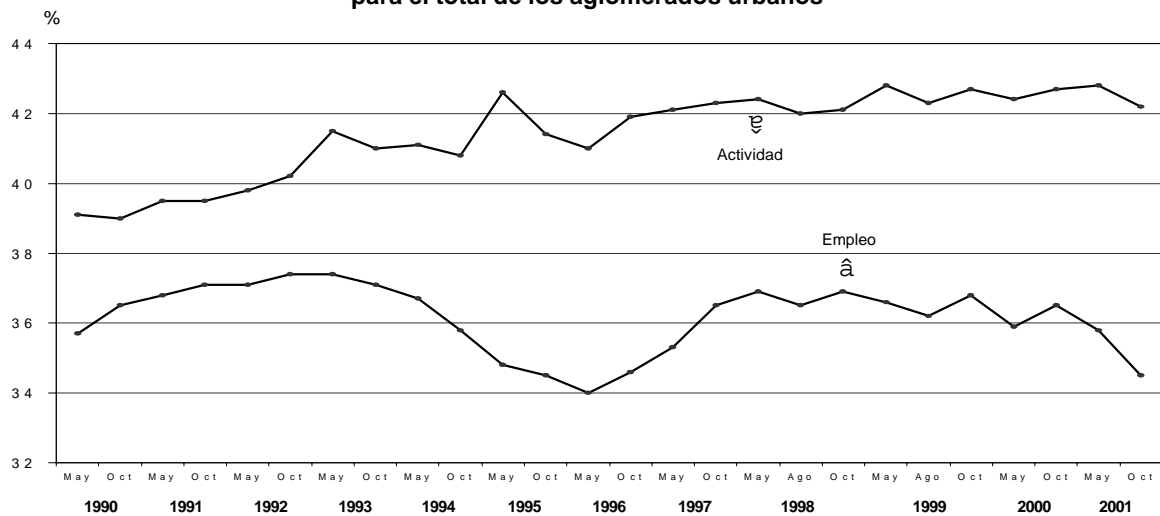

**Nota:** a partir de octubre de 1995 se incorporan los aglomerados de Concordia, Mar del Plata y Río Cuarto. Las tasas de subocupación se presentan a partir de octubre de 1993, subdivididas en las tasas de subocupación demandantes y no demandantes. La EPH se llevó a cabo en agosto de 1998 y 1999 en 28 aglomerados urbanos del país. Estos operativos respondieron al requerimiento de mayor frecuencia en los relevamientos, habiéndose intercalado el de agosto entre los habituales de mayo y octubre.

**Cuadro 1. Población ocupada clasificada por sexo  
según horas trabajadas en la semana. Total de aglomerados. Octubre de 2001**

Sexo	Total general	Cantidad de horas							No trabaja	Ns/Nr
		1-19	20-29	30-40	41-45	46-61	62 y más			
<b>Total</b>		%								
p/fila	100,0	12,1	11,1	24,7	10,5	25,3	13,1	2,8	0,4	
p/columna	100,0	100,0	100,0	100,0	100,0	100,0	100,0	100,0	100,0	
s/total	100,0	12,1	11,1	24,7	10,5	25,3	13,1	2,8	0,4	
<b>Varones</b>										
p/fila	100,0	8,2	7,4	22,4	11,2	30,9	16,9	2,7	0,4	
p/columna	59,1	40,0	39,0	53,6	63,3	72,3	76,5	55,9	50,1	
s/total	59,1	4,8	4,4	13,2	6,6	18,3	10,0	1,6	0,2	
<b>Mujeres</b>										
p/fila	100,0	17,7	16,6	28,1	9,4	17,1	7,5	3,0	0,5	
p/columna	40,9	60,0	61,0	46,4	36,7	27,7	23,5	44,1	49,9	
s/total	40,9	7,2	6,8	11,5	3,8	7,0	3,1	1,2	0,2	

**Cuadro 2. Población ocupada clasificada por categoría ocupacional  
según horas trabajadas en la semana. Total de aglomerados. Octubre de 2001**

Categoría ocupacional	Total general	Cantidad de horas							No trabaja	Ns/Nr
		1-19	20-29	30-40	41-45	46-61	62 y más			
<b>Total</b>		%								
p/fila	100,0	12,1	11,1	24,7	10,5	25,3	13,1	2,8	0,4	
p/columna	100,0	100,0	100,0	100,0	100,0	100,0	100,0	100,0	100,0	
s/total	100,0	12,1	11,1	24,7	10,5	25,3	13,1	2,8	0,4	
<b>Asalariados</b>										
p/fila	100,0	10,1	11,1	27,5	11,6	25,3	11,2	2,8	0,4	
p/columna	71,4	59,7	71,1	79,4	79,0	71,6	61,0	71,8	62,4	
s/total	71,4	7,2	7,9	19,6	8,3	18,1	8,0	2,0	0,3	
<b>Cuenta propia</b>										
p/fila	100,0	20,0	12,3	18,4	7,2	23,1	15,6	3,0	0,5	
p/columna	23,2	38,5	25,5	17,2	15,9	21,2	27,7	24,4	26,2	
s/total	23,2	4,7	2,8	4,3	1,7	5,4	3,6	0,7	0,1	
<b>Otros</b>										
p/fila	100,0	3,9	7,1	15,2	9,8	34,0	27,5	2,0	0,5	
p/columna	5,4	1,7	3,4	3,3	5,1	7,3	11,4	3,8	6,4	
s/total	5,4	0,2	0,4	0,8	0,5	1,8	1,5	0,1	-	
<b>Ns/Nr</b>										
p/fila	100,0	-	-	-	-	-	-	-	100,0	
p/columna	-	-	-	-	-	-	-	-	5,0	
s/total	-	-	-	-	-	-	-	-	-	

**Cuadro 3. Población ocupada clasificada por categoría de la ocupación principal según cantidad de ocupaciones. Total de aglomerados. Octubre de 2001**

Categoría ocupacional	Total general	Cantidad de ocupaciones		Ns/Nr
		Una ocupación	Dos o más ocupaciones	
<b>Total</b>		%		
p/fila	100,0	92,6	7,4	–
p/columna	100,0	100,0	100,0	–
<b>Asalariados</b>				
p/fila	100,0	92,1	7,9	–
p/columna	71,4	70,9	77,0	–
<b>Cuenta propia</b>				
p/fila	100,0	94,1	5,9	–
p/columna	23,2	23,6	18,6	–
<b>Otros</b>				
p/fila	100,0	94,3	5,7	–
p/columna	5,4	5,5	4,2	–
<b>Ns/Nr</b>				
p/fila	100,0	28,5	71,5	–
p/columna	–	–	0,2	–

**Cuadro 4. Población desocupada clasificada por sexo según tipo de desocupación. Total de aglomerados. Octubre de 2001**

Sexo	Total general	Tipo de desocupación		Ns/Nr
		Nuevo trabajador	Con ocupación anterior	
<b>Total</b>		%		
p/fila	100,0	10,6	89,4	–
p/columna	100,0	100,0	100,0	–
s/total	100,0	10,6	89,4	–
<b>Varones</b>				
p/fila	100,0	7,2	92,8	–
p/columna	60,4	41,0	62,7	–
s/total	60,4	4,4	56,1	–
<b>Mujeres</b>				
p/fila	100,0	15,8	84,2	–
p/columna	39,6	59,0	37,3	–
s/total	39,6	6,3	33,3	–

**Cuadro 5. Población ocupada clasificada por sexo y posición en el hogar según búsqueda de otro trabajo. Total de aglomerados. Octubre de 2001**

Sexo Posición en el hogar	Total general	Busca otro trabajo	No busca otro trabajo	Ns/Nr
<b>Total</b>		%		
p/fila	100,0	30,3	69,5	0,2
p/columna	100,0	100,0	100,0	100,0
s/total	100,0	30,3	69,5	0,2
<b>Varones</b>				
p/fila	100,0	31,0	68,8	0,2
p/columna	100,0	100,0	100,0	100,0
s/total	59,1	18,3	40,7	0,1
<b>Jefes</b>				
p/fila	100,0	28,1	71,8	0,1
p/columna	70,1	63,5	73,1	34,7
s/total	41,4	11,6	29,8	–
<b>No jefes</b>				
p/fila	100,0	37,8	61,8	0,4
p/columna	29,9	36,5	26,9	65,3
s/total	17,7	6,7	10,9	0,1
<b>Mujeres</b>				
p/fila	100,0	29,3	70,3	0,3
p/columna	100,0	100,0	100,0	100,0
s/total	40,9	12,0	28,8	0,1
<b>Jefes</b>				
p/fila	100,0	32,7	67,2	0,1
p/columna	25,0	27,8	23,9	9,4
s/total	10,2	3,3	6,9	–
<b>No jefes</b>				
p/fila	100,0	28,2	71,4	0,4
p/columna	75,0	72,2	76,1	90,6
s/total	30,7	8,7	21,9	0,1

## Pobreza e indigencia

1. Porcentaje de hogares y de personas por debajo de la línea de pobreza y de la línea de indigencia Gran Buenos Aires. Mayo de 1991-Octubre de 2001	139
2. Características del principal perceptor. Total de hogares Gran Buenos Aires. Mayo de 1991-Octubre de 2001	140
3. Características del principal perceptor. Hogares pobres Gran Buenos Aires. Mayo de 1991-Octubre de 2001	141
4. Características del principal perceptor. Hogares no pobres Gran Buenos Aires. Mayo de 1991-Octubre de 2001	142

## **Incidencia de la pobreza y de la indigencia en el Gran Buenos Aires Características del principal receptor de ingresos en el total de hogares, en los hogares pobres y en los hogares no pobres. Mayo de 1991-Octubre de 2001**

La medición de la pobreza con el método de la "Línea de Pobreza" (LP) se elabora en el INDEC en base a los datos provenientes de la Encuesta Permanente de Hogares (EPH). A partir de los ingresos de los hogares se establece si éstos tienen capacidad de satisfacer -por medio de la compra de bienes y servicios- un conjunto de necesidades alimentarias y no alimentarias consideradas esenciales.

El procedimiento parte de utilizar una Canasta Básica de Alimentos (CBA) y ampliarla con la inclusión de bienes y servicios no alimentarios (vestimenta, transporte, educación, salud, etc.) con el fin de obtener el valor de la Canasta Básica Total (CBT). La CBA se ha determinado en función de los hábitos de consumo de la población. Previamente se han tomado en cuenta los requerimientos normativos kilo/calóricos y proteicos imprescindibles para que un hombre adulto, de actividad moderada, cubra durante un mes esas necesidades. Se seleccionaron luego los alimentos y las cantidades a partir de la información provista por la Encuesta de Gastos e Ingresos de los Hogares, del INDEC.

Para determinar la CBT, se consideraron los bienes y servicios no alimentarios. Se amplía la CBA utilizando el "Coeficiente de Engel" (CdE), definido como la relación entre los gastos alimentarios y los gastos totales observados. Tanto la CBA como los componentes no alimentarios de la CBT son valorizados con los precios relevados por el INDEC a través del Índice de Precios al Consumidor del Gran Buenos Aires (IPC-GBA), realizado por el INDEC.

Dado que los requerimientos nutricionales son diferentes según la edad, el sexo y la actividad de las personas, es necesario hacer una adecuación que refleje las características de cada individuo en relación a sus necesidades nutricionales. Para ello, se toma como unidad de referencia la necesidad energética (2.700 Kcal) del varón de 30 a 59 años, con actividad moderada y se establecen las relaciones en función del sexo y la edad de las personas construyendo así una tabla de equivalencias. A esta unidad de referencia se la denomina "adulto equivalente" y en dicha tabla se le asigna un valor igual a uno<sup>1</sup>.

<sup>1</sup> La Tabla de equivalencias se puede consultar en el informe de prensa «Incidencia de la pobreza y de la indigencia en el aglomerado Gran Buenos Aires. Octubre de 2001». EPH, INDEC.

**Cuadro 1. Porcentaje de hogares y de personas por debajo de la línea de pobreza y de la línea de indigencia Gran Buenos Aires. Mayo de 1991-Octubre de 2001**

Período	Línea de pobreza		Línea de indigencia	
	Hogares	Personas	Hogares	Personas
			%	
1991 mayo	21,9	28,9	3,6	5,1
octubre	16,2	21,5	2,2	3,0
1992 mayo	15,1	19,3	2,3	3,3
octubre	13,5	17,8	2,5	3,2
1993 mayo	13,6	17,7	2,9	3,6
octubre	13,0	16,8	3,2	4,4
1994 mayo	11,9	16,1	2,6	3,3
octubre	14,2	19,0	3,0	3,5
1995 mayo	16,3	22,2	4,3	5,7
octubre	18,2	24,8	4,4	6,3
1996 abril-mayo	19,6	26,7	5,1	6,9
octubre	20,1	27,9	5,5	7,5
1997 mayo	18,8	26,3	4,1	5,7
octubre	19,0	26,0	5,0	6,4
1998 mayo	17,7	24,3	4,0	5,3
octubre	18,2	25,9	4,5	6,9
1999 mayo	19,1	27,1	5,4	7,6
octubre	18,9	26,7	4,8	6,7
2000 mayo	21,1	29,7	5,3	7,5
octubre	20,8	28,9	5,6	7,7
2001 mayo	23,5	32,7	7,4	10,3
octubre	25,5	35,4	8,3	12,2

Los datos referidos a personas utilizan la clasificación "pobre" e "indigente" definida para los hogares. Esto significa que una persona es pobre o indigente si pertenece a un hogar pobre o indigente.

Al observar los datos puede verse que la incidencia de la pobreza es mayor para las personas que para los hogares, lo que indica que, en promedio, los hogares pobres tienen más miembros que los no pobres. Es decir, que las diferencias no provienen de una metodología diferente, sino del tamaño de los hogares en ambos grupos.

Las estimaciones se realizan con los hogares en los que todos los miembros han respondido en forma completa las preguntas de ingresos de la EPH.

El período de referencia de los ingresos corresponde al mes calendario completo anterior al mes de la onda. Por

ejemplo, en la onda de octubre de 2001 los ingresos están referidos a septiembre de 2001.

#### **Características del principal receptor de ingresos**

Se identifica como principal receptor de ingresos del hogar al miembro que aporta el mayor monto de ingreso proveniente tanto de fuentes laborales como de fuentes no laborales.

Se presentan a continuación los cuadros 2 a 4 que contienen características seleccionadas del principal receptor de ingresos para el total de hogares, para los hogares pobres y para los hogares no pobres en el período mayo 1991-octubre 2001.

En los gráficos 1, 2 y 3 se presentan las disparidades en la distribución en cuanto al nivel educativo para los hogares pobres y no pobres.

**Cuadro 2. Características del principal perceptor. Total de hogares  
Gran Buenos Aires. Mayo de 1991-Octubre de 2001**

Relación de parentesco	May 1991	Oct 1991	May 1992	Oct 1992	May 1993	Oct 1993	May 1994	Oct 1994	May 1995	Oct 1995	Abr-May 1996
						%					
Jefes	80,4	83,4	82,6	82,1	80,5	80,9	79,6	80,0	80,0	80,1	80,2
No jefes	19,6	16,6	17,4	17,9	19,5	19,1	20,4	20,0	20,0	19,9	19,8
Sexo											
Varones	70,5	71,2	71,2	71,3	73,1	73,0	72,5	71,4	70,2	69,1	69,7
Mujeres	29,5	28,8	28,8	28,7	26,9	27,0	27,5	28,6	29,8	30,9	30,3
Edad											
Hasta 34 años	27,4	27,2	27,0	26,6	27,6	26,5	27,3	26,6	26,6	26,8	26,7
De 35 y 54 años	38,8	39,2	40,2	40,4	41,1	41,9	41,2	41,3	41,6	40,4	39,2
55 años y más	33,8	33,6	32,8	33,0	31,3	31,7	31,5	32,1	31,8	32,8	34,2
Nivel educativo											
Primario incompleto	15,4	15,9	15,3	14,8	13,4	14,5	13,1	13,1	14,0	14,6	12,9
Primario completo y secundario incompleto	51,5	51,3	52,0	51,5	51,7	50,6	51,2	51,9	51,4	49,2	50,0
Secundario completo, superior y universitario	32,9	32,7	32,6	33,7	34,9	34,9	35,7	35,0	34,6	36,1	37,1
Actividad											
Asalariados	54,0	56,0	56,2	55,6	53,9	53,2	52,9	52,8	54,3	52,7	53,0
Cuenta propia	15,7	15,9	15,7	16,2	18,3	19,0	18,5	18,2	14,9	16,0	15,4
Jubilados	23,4	21,9	21,5	20,8	18,8	19,6	20,1	20,5	20,1	21,1	21,5
Otros	7,0	6,2	6,6	7,4	9,0	8,2	8,5	8,5	10,8	10,2	10,1

Relación de parentesco	Oct 1996	May 1997	Oct 1997	May 1998	Oct 1998	May 1999	Oct 1999	May 2000	Oct 2000	May 2001	Oct 2001
						%					
Jefes	79,3	79,5	79,3	79,2	80,4	78,8	78,8	78,3	79,7	77,2	78,5
No jefes	20,7	20,5	20,7	20,8	19,6	21,2	21,2	21,7	20,3	22,8	21,5
Sexo											
Varones	69,3	69,4	68,7	68,3	69,1	66,8	67,8	67,5	68,3	66,6	67,5
Mujeres	30,7	30,6	31,3	31,7	30,9	33,2	32,2	32,5	31,7	33,4	34,3
Edad											
Hasta 34 años	27,3	26,3	25,7	26,9	26,9	27,3	27,9	27,4	28,2	27,9	25,7
De 35 y 54 años	40,0	39,9	39,6	40,5	40,5	41,1	41,7	41,6	40,9	41,3	40,8
55 años y más	32,7	33,8	34,7	32,6	32,6	31,6	30,3	31,0	30,9	30,9	33,5
Nivel educativo											
Primario incompleto	12,1	12,6	13,2	13,4	13,3	11,7	11,4	12,2	11,3	10,7	11,8
Primario completo y secundario incompleto	49,0	49,1	49,4	48,0	48,5	49,3	47,8	47,5	47,6	46,9	46,9
Secundario completo, superior y universitario	38,9	38,3	37,3	38,6	38,1	39,0	40,9	40,2	41,2	42,4	41,3
Actividad											
Asalariados	54,0	54,2	54,7	55,1	56,3	56,5	57,4	56,6	57,0	56,9	53,8
Cuenta propia	15,1	15,1	15,5	16,1	15,9	15,5	15,8	14,6	15,9	14,9	14,7
Jubilados	21,1	20,0	20,0	18,6	18,2	18,1	16,9	17,1	17,0	17,2	19,6
Otros	9,7	10,7	9,9	10,1	9,6	9,9	9,9	11,6	10,1	11,0	11,8

**Cuadro 3. Características del principal perceptor. Hogares pobres  
Gran Buenos Aires. Mayo de 1991-Octubre de 2001**

Relación de parentesco	May 1991	Oct 1991	May 1992	Oct 1992	May 1993	Oct 1993	May 1994	Oct 1994	May 1995	Oct 1995	Abr-May 1996
	%										
Jefes	80,9	88,6	87,0	82,3	79,7	83,5	76,9	81,5	76,9	76,9	74,7
No jefes	19,1	11,4	13,0	17,7	20,3	16,5	23,1	18,5	23,2	23,1	25,3
Sexo											
Varones	82,2	86,0	79,1	80,5	77,8	81,0	78,2	80,5	77,9	73,1	73,3
Mujeres	17,8	14,0	20,9	19,5	22,2	19,0	21,8	19,5	22,1	26,9	26,7
Edad											
Hasta 34 años	29,1	24,9	27,9	29,2	31,6	30,8	30,9	32,4	33,2	31,0	31,0
De 35 y 54 años	41,7	43,5	42,1	40,0	38,2	40,2	39,3	44,1	44,0	46,3	44,6
55 años y más	29,2	31,6	30,0	30,8	30,2	29,0	29,8	23,5	22,8	22,7	24,4
Nivel educativo											
Primario incompleto	29,3	28,3	26,4	26,0	27,0	30,7	26,5	26,9	24,7	24,7	22,9
Primario completo y secundario incompleto	60,5	59,3	63,0	65,0	63,0	62,8	62,2	64,1	66,6	63,5	65,0
Secundario completo, superior y universitario	9,8	12,1	10,5	9,1	10,0	6,5	11,2	9,0	8,7	11,8	12,1
Actividad											
Asalariados	53,9	53,9	52,6	53,3	49,5	51,3	47,3	48,7	50,5	48,6	53,8
Cuenta propia	15,0	12,3	15,3	13,7	18,3	19,2	19,7	21,0	17,4	21,3	15,1
Jubilados	28,4	28,8	26,4	28,9	24,5	23,6	24,4	19,9	16,0	16,6	16,1
Otros	2,7	4,9	5,7	4,0	7,7	5,8	8,6	10,4	16,1	13,5	15,0

Relación de parentesco	Oct 1996	May 1997	Oct 1997	May 1998	Oct 1998	May 1999	Oct 1999	May 2000	Oct 2000	May 2001	Oct 2001
	%										
Jefes	72,7	78,2	75,0	75,3	75,5	72,8	72,0	75,1	74,6	74,0	73,6
No jefes	27,3	21,8	25,0	24,7	24,5	27,2	28,0	24,9	25,4	26,0	26,4
Sexo											
Varones	73,2	74,6	73,4	73,1	71,8	67,9	69,1	72,3	70,7	70,9	71,8
Mujeres	26,8	25,4	26,6	26,9	28,2	32,1	30,9	27,7	29,3	29,1	28,2
Edad											
Hasta 34 años	31,0	31,3	30,6	32,3	29,8	32,8	37,1	33,0	34,5	30,5	32,7
De 35 y 54 años	45,1	45,7	45,7	45,2	47,1	48,9	44,6	48,9	45,7	49,9	47,8
55 años y más	23,9	23,1	23,7	22,5	23,1	18,3	18,3	18,1	19,8	19,6	19,5
Nivel educativo											
Primario incompleto	21,3	25,6	25,9	25,7	23,5	22,3	22,2	20,5	19,4	20,4	20,5
Primario completo y secundario incompleto	69,9	65,1	64,3	64,3	68,0	67,7	67,1	67,2	69,0	66,8	65,2
Secundario completo, superior y universitario	8,7	9,3	9,9	10,0	8,6	10,1	10,7	12,2	11,6	12,8	14,2
Actividad											
Asalariados	51,3	52,0	53,8	52,8	55,5	55,1	52,8	53,8	52,6	54,6	53,5
Cuenta propia	18,1	20,5	19,7	21,2	19,4	20,9	24,1	21,8	22,3	20,7	18,8
Jubilados	17,5	13,8	13,8	11,9	13,3	10,1	9,3	10,2	10,1	10,0	9,1
Otros	13,1	13,7	12,7	14,0	11,8	14,0	13,8	14,2	15,0	14,7	18,7

**Cuadro 4. Características del principal perceptor. Hogares no pobres  
Gran Buenos Aires. Mayo de 1991-Octubre de 2001**

Relación de parentesco	May 1991	Oct 1991	May 1992	Oct 1992	May 1993	Oct 1993	May 1994	Oct 1994	May 1995	Oct 1995	Abr-May 1996
	%										
Jefes	80,2	82,4	81,8	82,1	80,6	80,6	80,0	79,8	80,6	80,7	81,4
No jefes	19,8	17,6	18,2	17,9	19,4	19,4	20,0	20,2	19,4	19,3	18,6
Sexo											
Varones	67,4	68,5	69,8	70,0	72,4	71,8	71,9	70,1	68,8	68,2	68,9
Mujeres	32,6	31,5	30,2	30,0	27,6	28,2	28,1	29,9	31,2	31,8	31,1
Edad											
Hasta 34 años	26,9	27,7	26,8	26,2	27,0	25,9	26,9	25,7	25,5	26,0	25,8
De 35 y 54 años	38,0	38,3	39,9	40,4	41,4	42,1	41,4	40,8	41,2	39,1	38,0
55 años y más	35,0	34,0	33,3	33,3	31,6	32,1	31,7	33,4	33,3	34,9	36,3
Nivel educativo											
Primario incompleto	11,8	13,5	13,5	13,2	11,4	12,2	11,4	11,0	12,2	12,6	10,7
Primario completo y secundario incompleto	49,1	49,8	50,1	49,5	49,9	48,8	49,8	50,1	48,8	46,3	46,7
Secundario completo, superior y universitario	39,0	36,6	36,4	37,3	38,7	39,0	38,8	38,8	39,1	41,1	42,6
Actividad											
Asalariados	54,0	56,3	56,8	55,9	54,5	53,4	53,6	53,4	55,0	53,6	52,8
Cuenta propia	15,9	16,6	15,8	16,5	18,3	18,9	18,3	17,8	14,4	14,9	15,5
Jubilados	22,0	20,7	20,7	19,7	18,0	19,1	19,5	20,6	20,8	22,0	22,7
Otros	8,1	6,4	6,7	7,9	9,2	8,6	8,5	8,2	9,8	9,5	9,0

  

Relación de parentesco	Oct 1996	May 1997	Oct 1997	May 1998	Oct 1998	May 1999	Oct 1999	May 2000	Oct 2000	May 2001	Oct 2001
	%										
Jefes	80,8	79,8	80,2	80,0	81,5	80,1	80,2	79,1	81,0	78,1	80,0
No jefes	19,2	20,2	19,8	20,0	18,5	19,9	19,8	20,9	19,0	21,9	20,0
Sexo											
Varones	68,4	68,2	67,6	67,3	68,5	66,6	67,5	66,4	67,7	65,4	63,7
Mujeres	31,6	31,8	32,4	32,7	31,5	33,4	32,5	33,6	32,3	34,6	36,3
Edad											
Hasta 34 años	26,5	25,2	24,7	25,8	26,3	26,1	26,0	26,0	26,6	27,1	23,5
De 35 y 54 años	38,8	38,6	38,3	39,5	39,1	39,4	41,1	39,8	39,8	38,8	38,6
55 años y más	34,7	36,2	37,0	34,7	34,6	34,5	32,9	34,2	33,6	34,1	37,9
Nivel educativo											
Primario incompleto	10,1	9,8	10,5	10,9	11,2	9,4	9,0	10,2	9,3	7,9	9,0
Primario completo y secundario incompleto	44,4	45,6	46,2	44,8	44,4	45,3	43,6	42,6	42,3	41,3	41,2
Secundario completo, superior y universitario	45,6	44,6	43,2	44,4	44,3	45,3	47,4	47,2	48,4	50,8	49,8
Actividad											
Asalariados	54,6	54,7	54,8	55,6	64,8	56,8	58,4	57,3	58,0	57,5	54,0
Cuenta propia	14,5	13,9	14,6	15,1	20,2	14,3	14,1	12,8	14,4	13,3	13,5
Jubilados	22,0	21,4	21,3	20,0	6,0	19,9	18,5	18,9	18,7	19,3	22,9
Otros	9,0	10,0	9,3	9,4	9,0	9,0	9,1	11,0	8,9	9,9	9,6

**Características del principal receptor de ingresos  
con máximo nivel de educación alcanzado primario incompleto**

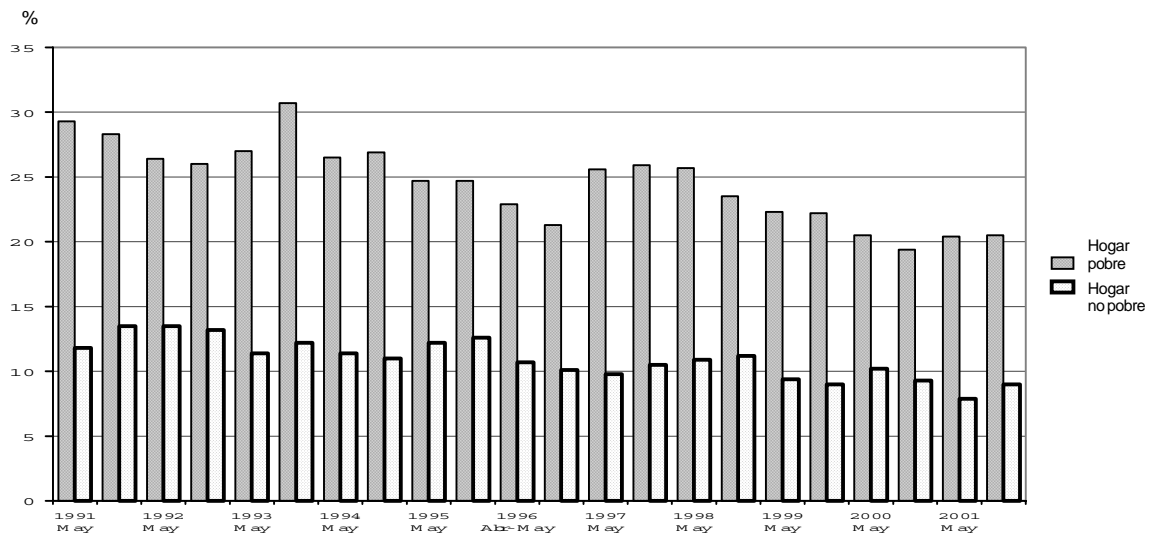

**Características del principal receptor de ingresos  
con máximo nivel de educación alcanzado primario completo hasta secundario incompleto**

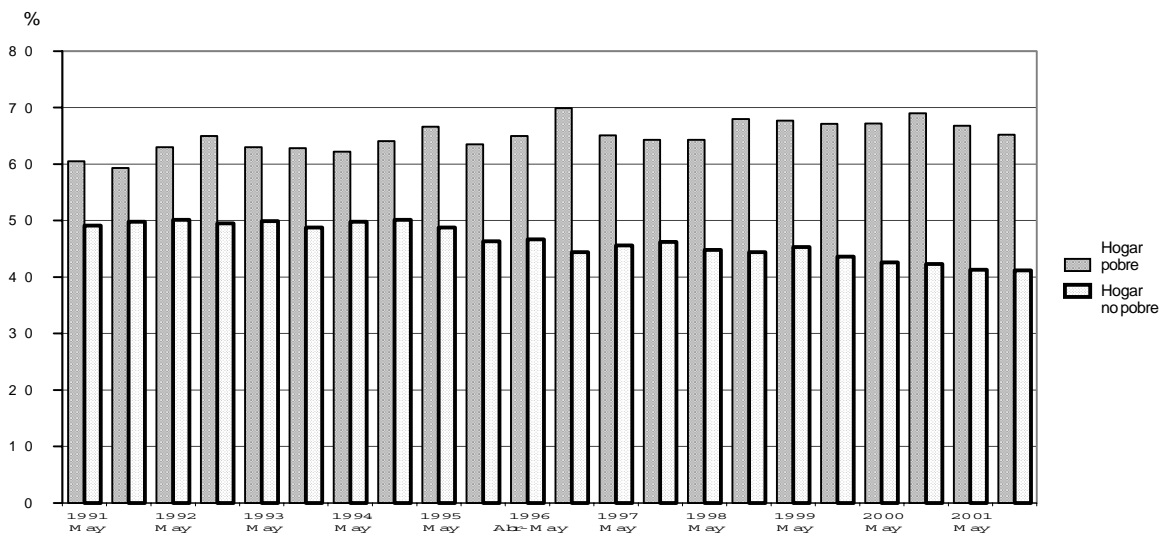

**Características del principal perceptor de ingresos  
con máximo nivel de educación alcanzado secundario completo hasta universitario o terciario**

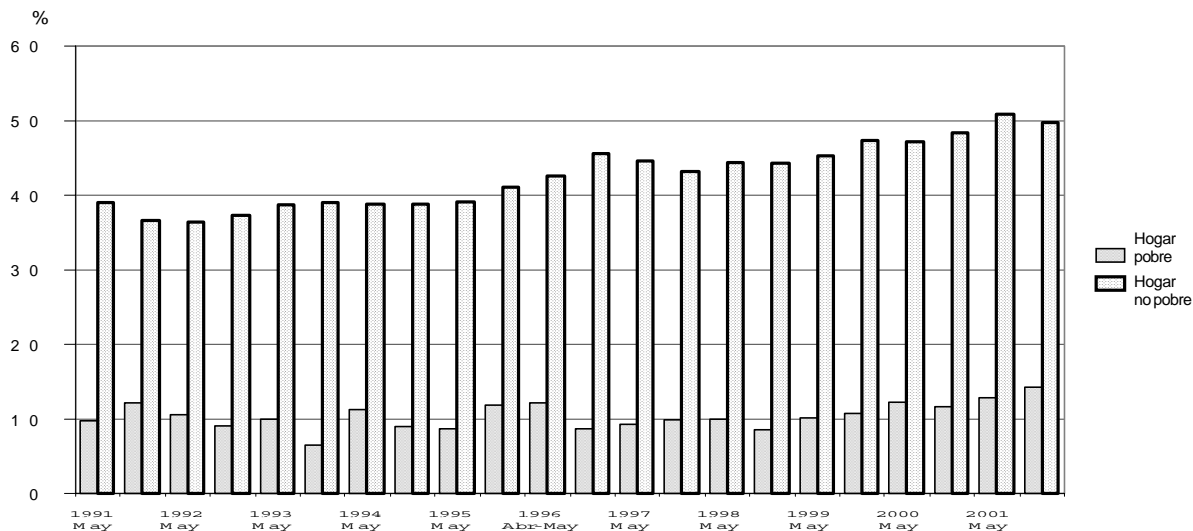

## Precios al consumidor

1. Nivel general y capítulos del IPC-GBA	143
2. Variación porcentual entre cada período y el inmediato anterior del IPC-GBA, por capítulo	144
3. Variación porcentual entre cada mes y el mismo mes del año anterior del IPC-GBA, por capítulo	145
4. IPC-GBA, por principales aperturas y variaciones porcentuales para distintos períodos	146
5. Variaciones porcentuales del IPC-GBA, desagregado en bienes y servicios	152
6. Variaciones porcentuales del IPC-GBA, para distintos períodos, desagregado en bienes y servicios	152
7. Precios promedio al consumidor, coeficiente de variación y variaciones porcentuales para distintos períodos de un conjunto de alimentos y bebidas	153

**E**l Índice de Precios al Consumidor del Gran Buenos Aires (IPC-GBA) mide la evolución de los precios de los bienes y servicios que consumen los hogares.

El conjunto de bienes y servicios cuyos precios son recopilados para el cálculo del IPC constituye la *canasta* del índice, que es representativa de los gastos de consumo de los hogares residentes en la Ciudad de Buenos Aires y en los 24 partidos del Gran Buenos Aires. Esta canasta se desagrega en 9 capítulos, 26 divisiones, 65 grupos, 123 subgrupos y 182 productos. Además del Nivel General del IPC-GBA, se publican 223 índices. Dentro de cada uno de los agrupamientos denominados "*productos*", para los fines del IPC se seleccionaron más de 800 familias de artículos, denominadas "*variedades*", cuya evolución de precios se considera representativa de un subconjunto de artículos o servicios pertenecientes al mismo *producto* (por ejemplo, "*Pan lacteado*" es una variedad del producto "*Pan envasado*"; "*Asado*" es una variedad del producto "*Cortes delanteros de carne vacuna fresca*").

Las variaciones de precios de los bienes y servicios que componen la canasta participan en el IPC de acuerdo a su importancia en el gasto de consumo promedio mensual

de los hogares. Estas ponderaciones fueron estimadas a partir de los resultados de la Encuesta Nacional de Gastos de los Hogares realizada por el INDEC entre febrero de 1996 y enero de 1997, y actualizadas por la evolución de los precios hasta el año base del IPC. Las ponderaciones de los nueve capítulos de la canasta se presentan más abajo.

Para el cálculo del IPC se utiliza una fórmula de tipo Lapeyres con ponderaciones fijas para los capítulos, divisiones, grupos, subgrupos y productos. Para el cálculo de los índices de las variedades se utilizan en promedio 80.000 datos de precios mensuales recopilados durante todos los días hábiles del mes en una muestra de 6.000 negocios informantes.

Con el fin de mantener la representatividad de las variedades seleccionadas dentro de cada producto, anualmente se hacen actualizaciones para incorporar nuevas variedades o eliminar las que desaparecen del mercado y para ajustar las ponderaciones internas de los productos.

Las fechas de difusión de la información que se presenta en este capítulo, correspondientes a los próximos meses, se encuentran disponibles en INTERNET <http://www.indec.gov.ar/servicio/calenet.htm>

### Estructura de ponderaciones por capítulo

Nivel general	100
Capítulo 1. Alimentos y bebidas	31,286
Capítulo 2. Indumentaria	5,183
Capítulo 3. Vivienda	12,685
Capítulo 4. Equipamiento y mantenimiento del hogar	6,553
Capítulo 5. Atención médica y gastos para la salud	10,041
Capítulo 6. Transporte y comunicaciones	16,965
Capítulo 7. Esparcimiento	8,665
Capítulo 8. Educación	4,198
Capítulo 9. Bienes y servicios varios	4,425

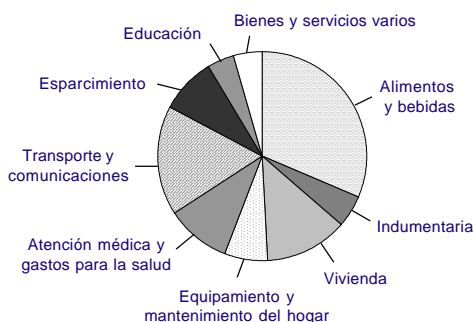

### Evolución del Nivel general del IPC-GBA, base 1999=100

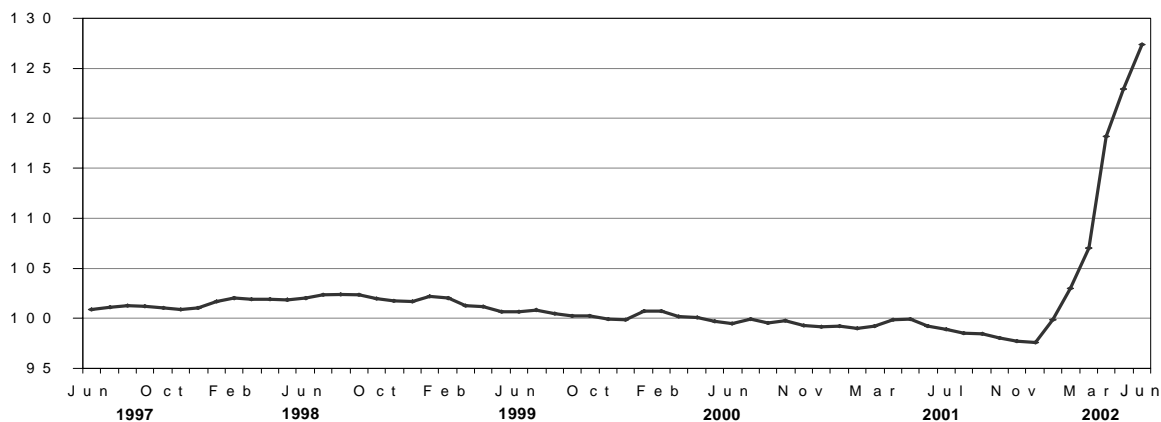

**Cuadro 1. Nivel general y capítulos del IPC-GBA, base 1999=100<sup>1</sup>**

Período	Nivel general	Alimentos y bebidas	Indumentaria	Vivienda	Equipamiento y mantenimiento del hogar
2000	99,8449	99,1020	96,9967	99,7004	97,8179
2001	98,78	97,21	92,55	99,20	96,51
2001 Jun	99,18	97,32	96,10	100,45	96,84
Jul	98,86	97,26	93,12	100,51	96,56
Ago	98,51	96,95	90,08	99,11	96,67
Sep	98,43	96,81	91,35	98,97	96,22
Oct	98,00	95,77	92,09	98,72	96,02
Nov	97,68	96,01	92,28	97,68	95,80
Dic	97,60	95,68	92,05	97,62	95,57
2002 Ene	99,84	97,69	90,80	98,09	99,03
Feb	102,97	101,59	90,92	99,05	106,38
Mar	107,05	106,90	98,65	99,86	113,76
Abr	118,17	121,03	120,02	101,84	129,02
May	122,91	127,03	126,76	103,38	134,48
Jun	127,36	133,07	131,71	106,74	138,68

Período	Atención médica y gastos para la salud	Transporte y comunicaciones	Esparcimiento	Educación	Bienes y servicios varios
2000	101,3489	100,9795	100,7487	99,7211	102,8457
2001	102,50	101,40	97,74	98,34	103,30
2001 Jun	102,69	101,92	96,57	98,21	103,35
Jul	102,61	100,30	98,35	98,27	103,11
Ago	102,57	101,39	97,03	98,22	103,19
Sep	102,68	101,57	96,14	97,80	103,33
Oct	102,71	101,00	96,00	97,75	103,48
Nov	102,45	100,40	94,59	97,67	103,32
Dic	102,47	100,29	95,47	97,69	103,36
2002 Ene	102,87	103,57	103,98	97,76	104,46
Feb	105,98	105,25	108,13	98,95	111,32
Mar	108,45	108,13	112,98	99,45	116,88
Abr	124,16	115,85	122,49	100,93	129,74
May	129,22	119,47	128,71	102,04	135,35
Jun	129,81	124,55	134,14	102,86	139,38

<sup>1</sup> Hasta octubre de 2000, corresponde a la evolución de la serie base 1988=100 empalmada con la serie base 1999=100.

**Cuadro 2. Variación porcentual entre cada período y el inmediato anterior del IPC-GBA, base 1999 = 100, por capítulo**

Período	Nivel general	Alimentos y bebidas	Indumentaria	Vivienda	Equipamiento y mantenimiento del hogar	Atención médica y gastos para la salud	Transporte y comunicaciones	Esparcimiento	Educación	Bienes y servicios varios
2000	-0,9	-2,6	-4,4	-0,1	-1,6	1,5	2,7	-1,4	-0,7	0,8
2001	-1,1	-1,9	-4,6	-0,5	-1,3	1,1	0,4	-3,0	-1,4	0,4
2001 Jun	-0,7	-1,2	-0,9	--	-0,2	0,1	-1,2	-1,1	-0,1	-0,1
Jul	-0,3	-0,1	-3,1	0,1	-0,3	-0,1	-1,6	1,8	0,1	-0,2
Ago	-0,4	-0,3	-3,3	-1,4	0,1	--	1,1	-1,3	-0,1	0,1
Sep	-0,1	-0,1	1,4	-0,1	-0,5	0,1	0,2	-0,9	-0,4	0,1
Oct	-0,4	-1,1	0,8	-0,3	-0,2	--	-0,6	-0,1	-0,1	0,1
Nov	-0,3	0,3	0,2	-1,1	-0,2	-0,3	-0,6	-1,5	-0,1	-0,2
Dic	-0,1	-0,3	-0,2	-0,1	-0,2	--	-0,1	0,9	--	--
2002 Ene	2,3	2,1	-1,4	0,5	3,6	0,4	3,3	8,9	0,1	1,1
Feb	3,1	4,0	0,1	1,0	7,4	3,0	1,6	4,0	1,2	6,6
Mar	4,0	5,2	8,5	0,8	6,9	2,3	2,7	4,5	0,5	5,0
Abr	10,4	13,2	21,7	2,0	13,4	14,5	7,1	8,4	1,5	11,0
May	4,0	5,0	5,6	1,5	4,2	4,1	3,1	5,1	1,1	4,3
Jun	3,6	4,8	3,9	3,3	3,1	0,5	4,3	4,2	0,8	3,0

**Variación porcentual entre junio de 2002 y el mes anterior del IPC-GBA, base 1999=100, por capítulo**

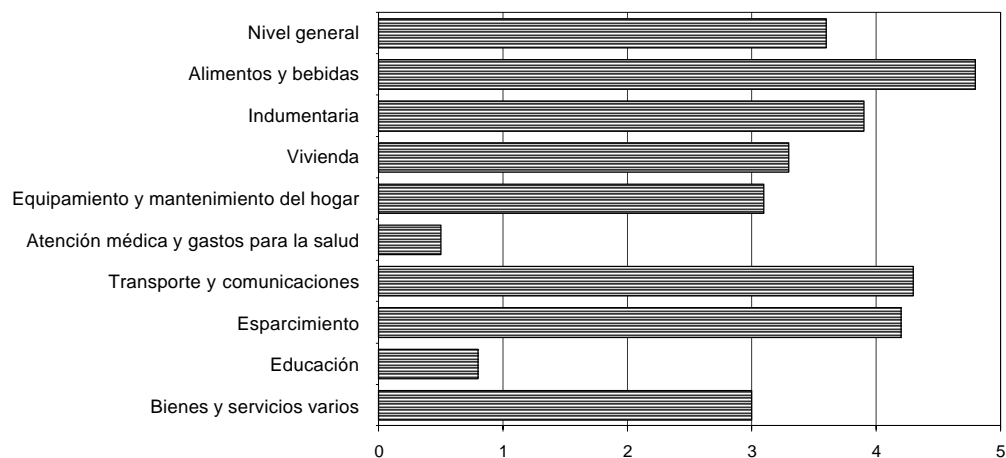

**Cuadro 3. Variación porcentual entre cada mes y el mismo mes del año anterior del IPC-GBA, base 1999=100, por capítulo**

Período	Nivel general	Alimentos y bebidas	Indumentaria	Vivienda	Equipamiento y mantenimiento del hogar	Atención médica y gastos para la salud	Transporte y comunicaciones	Esparcimiento	Educación	Bienes y servicios varios
2001 Jun	-0,3	-1,5	-2,1	0,3	-1,2	1,2	1,1	-1,2	-1,3	1,6
Jul	-1,1	-1,6	-3,6	0,3	-1,3	1,2	-0,6	-3,0	-1,3	-1,2
Ago	-1,2	-2,2	-5,6	-1,1	-1,0	1,2	0,7	-2,0	-1,3	-1,2
Sep	-1,1	-2,4	-4,8	-1,2	-1,2	1,5	1,0	-1,6	-1,7	-1,1
Oct	-1,7	-4,2	-4,1	-0,7	-1,1	1,6	0,4	-2,2	-1,8	-0,5
Nov	-1,6	-2,7	-3,3	-1,6	-1,0	1,2	-0,6	-2,8	-1,9	-0,1
Dic	-1,5	-2,1	-3,2	-1,6	-1,1	1,2	-1,3	-3,4	-1,9	--
2002 Ene	0,6	--	-0,6	-1,1	2,4	0,9	2,4	1,4	-1,7	1,3
Feb	4,0	4,1	3,7	-0,1	9,8	3,7	4,3	5,9	-0,9	7,9
Mar	7,9	8,9	8,1	0,6	17,3	5,9	6,2	14,9	1,1	13,0
Abr	18,4	22,5	24,7	2,5	33,2	21,0	12,5	24,8	2,4	25,5
May	23,0	29,0	30,7	2,9	38,6	26,0	15,8	31,9	3,8	30,9
Jun	28,4	36,7	37,1	6,3	43,2	26,4	22,2	38,9	4,7	34,9

**Variación porcentual entre junio de 2002 y el mismo mes del año anterior del IPC-GBA, base 1999 =100, por capítulo**

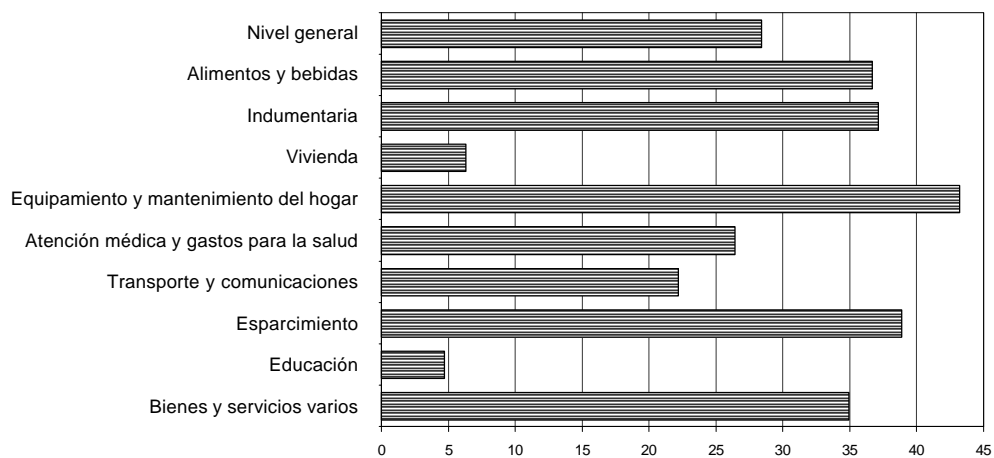

**Cuadro 4. IPC-GBA base 1999=100, por principales aperturas y variaciones porcentuales para distintos períodos**

Aperturas	Índice Jun 2002	Variación % entre Jun 2002 y				
		May 2002	Abr 2002	Mar 2002	Dic del año anterior	Jun 2001
		1 mes	2 meses	3 meses		1 año
<b>NIVEL GENERAL</b>	<b>127,36</b>	<b>3,6</b>	<b>7,8</b>	<b>19,0</b>	<b>30,5</b>	<b>28,4</b>
<b>1 ALIMENTOS Y BEBIDAS</b>	<b>133,07</b>	<b>4,8</b>	<b>9,9</b>	<b>24,5</b>	<b>39,1</b>	<b>36,7</b>
ALIMENTOS PARA CONSUMIR EN EL HOGAR	<b>138,32</b>	<b>5,5</b>	<b>11,6</b>	<b>29,1</b>	<b>47,0</b>	<b>43,9</b>
<b>PRODUCTOS DE PANIFICACIÓN, CEREALES Y PASTAS</b>	138,24	5,5	10,2	25,1	42,4	41,5
<b>Productos de panificación</b>	134,81	5,3	9,2	24,2	38,3	36,5
Pan fresco	132,04	6,5	10,3	23,6	34,7	32,1
Pan envasado	135,10	2,1	5,2	16,1	39,9	38,2
Facturas	116,14	3,4	4,2	12,8	17,8	17,1
Galletitas dulces	152,95	4,1	9,1	34,2	59,7	59,6
Otras galletas y galletitas	152,49	6,4	12,1	34,9	56,2	56,6
Productos de pastelería	113,17	4,4	8,2	13,6	17,4	15,0
<b>Harina, arroz y otros cereales</b>	179,00	8,8	22,0	44,1	92,8	95,6
Harina de trigo	315,93	12,1	28,8	60,8	173,4	182,7
Otras harinas	178,94	-3,2	5,0	22,3	66,6	74,7
Arroz	140,59	13,5	26,3	45,8	76,2	75,0
Otros cereales	141,09	-3,7	7,0	20,9	40,7	44,0
<b>Fideos, pastas y masas crudas</b>	130,87	4,1	7,1	18,3	33,9	34,5
Fideos secos	155,38	4,9	8,6	24,0	51,4	56,1
Pastas frescas	114,83	2,7	5,9	14,3	18,1	17,7
Tapas de masa	135,73	6,4	7,9	17,8	39,6	39,4
Semipreparados en base a pastas	111,18	2,6	4,3	12,7	30,6	25,3
<b>CARNES</b>	127,68	2,8	3,2	23,4	40,6	34,8
<b>Carne vacuna</b>	122,59	1,5	1,5	24,4	36,5	28,1
Cortes delanteros de carne vacuna fresca	122,94	1,2	0,5	24,9	35,9	27,9
Cortes traseros de carne vacuna fresca	122,18	1,4	0,7	24,0	37,7	28,1
Menudencias y achuras frescas vacunas	139,19	3,4	17,7	43,3	53,6	42,8
Semipreparados en base a carne vacuna	111,47	4,4	5,8	11,3	23,9	20,7
<b>Otras carnes rojas frescas</b>	112,52	0,3	0,9	15,3	22,4	17,5
<b>Carne de ave</b>	132,06	8,1	3,7	23,5	48,7	50,1
Aves frescas y congeladas	133,38	8,8	3,6	24,1	50,4	51,7
Semipreparados en base de ave	119,41	0,9	5,0	17,4	32,7	35,1
<b>Pescados y mariscos frescos y congelados</b>	142,48	4,1	10,7	15,5	38,7	34,5
Merluza fresca y congelada	146,48	3,5	11,0	15,5	40,4	36,4
Otros pescados y mariscos frescos y congelados	132,03	6,0	9,7	15,4	34,0	29,4
<b>Fiambres, embutidos y conservas</b>	141,05	1,5	6,5	24,5	53,7	51,6
Embutidos frescos	120,53	2,6	6,5	19,1	33,4	32,6
Fiambres y conservas	135,97	-1,1	3,0	20,3	48,2	45,2
Conservas de pescado	202,32	8,3	17,3	46,6	113,5	113,2
<b>ACEITES Y GRASAS</b>	206,87	7,2	14,8	43,7	138,1	154,0
<b>Aceites</b>	210,51	7,1	14,7	44,0	144,3	162,1
Aceite puro	206,99	3,9	16,1	43,0	137,7	152,5
Aceite mezcla	213,20	9,6	13,6	44,7	149,5	169,6
<b>Margarinas y grasas</b>	165,26	9,1	17,0	39,5	73,7	75,4
<b>PRODUCTOS LÁCTEOS Y HUEVOS</b>	144,18	4,9	14,3	28,3	47,1	38,4
<b>Leche</b>	157,33	4,4	15,0	28,3	51,6	51,9
Leche fluida	157,24	4,0	15,0	27,9	51,6	51,8
Leche en polvo	158,46	8,9	16,0	33,9	52,2	52,0

*(sigue)*

**Cuadro 4. (continuación)**

Aperturas	Índice Jun 2002	Variación % entre Jun 2002 y				
		May 2002	Abr 2002	Mar 2002	Dic del año anterior	Jun 2001
		1 mes	2 meses	3 meses		1 año
<b>Quesos</b>	143,19	4,8	14,6	31,4	51,7	30,7
Quesos blandos y untables	148,67	5,1	15,2	33,8	57,2	32,3
Quesos semiduros	137,97	4,0	12,2	28,2	46,0	27,0
Quesos duros	131,31	4,9	15,0	26,4	40,5	29,6
<b>Otros productos lácteos</b>	122,45	7,0	15,4	22,3	28,3	25,4
Manteca y crema	130,46	5,0	18,1	30,9	42,7	30,1
Yogur y postres lácteos	120,95	8,4	16,9	22,8	28,4	27,7
Helados	120,69	4,6	9,1	14,6	17,7	15,6
<b>Huevos</b>	154,94	3,4	9,5	32,2	62,5	45,0
<b>FRUTAS</b>	114,30	3,7	13,2	20,3	27,3	31,8
<b>Frutas frescas</b>	109,61	3,6	12,4	17,3	22,6	27,9
Manzana	108,42	7,6	14,9	17,3	17,0	21,6
Frutas cítricas	96,37	0,7	4,3	7,9	17,3	25,6
Otras frutas	118,72	3,0	15,7	22,9	29,0	32,9
<b>Frutas secas, deshidratadas y en conserva</b>	154,60	4,7	18,5	41,9	65,9	61,2
<b>VERDURAS</b>	159,77	14,9	36,5	63,4	74,2	76,6
<b>Verduras frescas y congeladas</b>	153,37	16,7	40,6	66,3	67,6	70,1
Papa y otras raíces feculentas	154,45	3,7	16,1	35,6	61,7	51,8
Otras verduras frescas y congeladas	153,05	21,1	49,8	78,1	69,4	76,2
<b>Verduras secas y en conserva</b>	196,22	7,7	20,8	51,6	110,8	112,8
Tomate en conserva	188,26	6,0	16,6	48,6	109,0	109,2
Otras verduras secas y en conserva	207,39	9,9	26,6	55,6	113,1	117,5
<b>AZÚCAR, MIEL, DULCES Y CACAO</b>	181,62	10,0	22,5	49,6	78,4	80,0
<b>Azúcar, miel y dulces</b>	172,23	10,2	19,8	43,1	70,7	70,7
Azúcar y edulcorantes	179,42	13,7	22,9	44,0	67,8	70,4
Miel, dulces y mermeladas	164,89	6,5	16,6	42,1	73,9	71,0
<b>Caramelos, golosinas y cacao</b>	195,49	9,8	26,2	59,1	89,5	93,7
Caramelos y golosinas	182,88	6,0	21,8	46,6	75,3	77,7
Cacao y derivados	205,62	12,8	29,6	69,5	101,1	107,0
<b>CONDIMENTOS Y OTROS PRODUCTOS ALIMENTICIOS</b>	161,18	5,7	12,8	29,5	63,8	64,8
<b>Sal y especias</b>	137,63	2,6	8,0	18,0	30,6	32,2
<b>Aderezos</b>	177,05	4,1	10,7	30,8	82,6	83,6
<b>Sopas y caldos concentrados</b>	138,83	1,6	8,4	19,7	54,4	53,0
<b>Polvos para postres</b>	187,35	17,7	29,0	53,6	86,4	89,1
<b>COMIDAS LISTAS PARA LLEVAR</b>	113,10	2,3	4,8	12,1	16,6	16,5
<b>Empanadas, pizzas, sandwiches y otras</b>	111,01	1,1	3,1	10,3	15,7	14,6
<b>Comidas preparadas para llevar</b>	116,27	3,9	7,3	15,0	17,9	19,2
<b>BEBIDAS E INFUSIONES PARA CONSUMIR EN EL HOGAR</b>	<b>126,66</b>	<b>2,3</b>	<b>6,1</b>	<b>17,5</b>	<b>34,8</b>	<b>32,0</b>
<b>BEBIDAS NO ALCOHÓLICAS</b>	126,23	0,8	3,0	15,7	35,5	32,5
<b>Bebidas gaseosas</b>	133,68	0,6	1,9	13,4	40,0	40,6
<b>Jugos y refrescos</b>	133,41	1,9	7,8	26,5	46,2	36,9
<b>Agua envasada</b>	114,55	-0,1	--	9,3	23,5	22,2
<b>BEBIDAS ALCOHÓLICAS</b>	124,68	3,5	8,7	16,5	29,9	26,4
<b>Cerveza</b>	130,17	11,1	27,8	34,0	43,1	41,2
<b>Vino</b>	116,91	0,8	2,2	8,3	22,7	18,7
<b>Otras bebidas alcohólicas</b>	144,14	3,0	8,7	23,3	37,7	34,1

(sigue)

**Cuadro 4. (continuación)**

Aperturas	Índice Jun 2002	Variación % entre Jun 2002 y				
		May 2002	Abr 2002	Mar 2002	Dic del año anterior	Jun 2001
		1 mes	2 meses	3 meses		1 año
INFUSIONES	131,03	4,6	11,8	24,7	40,4	39,9
Café	138,79	4,2	14,2	32,7	64,2	60,2
Yerba mate	116,51	3,5	6,5	13,6	20,7	20,4
Té	159,94	8,4	21,0	40,1	55,7	61,0
ALIMENTOS Y BEBIDAS CONSUMIDOS FUERA DEL HOGAR	<b>115,86</b>	<b>3,1</b>	<b>5,2</b>	<b>10,0</b>	<b>12,0</b>	<b>12,2</b>
DESAYUNO Y REFRIGERIO	113,33	3,1	5,0	8,7	9,7	10,4
ALMUERZO Y CENA	115,99	3,0	5,2	10,1	12,1	12,3
<b>2 INDUMENTARIA</b>	<b>131,71</b>	<b>3,9</b>	<b>9,7</b>	<b>33,5</b>	<b>43,1</b>	<b>37,1</b>
ROPA	<b>127,99</b>	<b>3,5</b>	<b>9,7</b>	<b>38,3</b>	<b>43,6</b>	<b>35,5</b>
ROPA INTERIOR	126,31	4,9	11,3	25,1	32,4	29,8
Ropa interior para hombre	126,77	6,8	12,8	23,5	28,8	24,2
Ropa interior para mujer	129,80	5,1	11,7	26,8	35,2	34,3
Ropa interior para niños y bebés	113,16	1,1	7,5	20,9	26,9	22,0
ROPA EXTERIOR	128,23	3,3	9,4	40,3	45,3	36,3
Ropa exterior para hombre	130,73	3,9	9,2	36,9	45,0	36,0
Ropa exterior para mujer	124,80	2,8	9,8	47,3	48,2	38,9
Ropa exterior para niños y bebés	131,28	3,1	9,2	32,5	39,1	31,2
CALZADO	<b>131,16</b>	<b>3,8</b>	<b>8,4</b>	<b>24,8</b>	<b>36,4</b>	<b>33,2</b>
CALZADO DE VESTIR	133,94	4,4	11,2	30,5	40,2	32,2
Calzado de vestir para hombre	138,75	2,6	9,4	27,6	48,9	40,7
Calzado de vestir para mujer	132,06	6,0	12,7	34,4	35,1	25,5
Calzado de vestir para niño/a	129,24	3,6	10,6	25,2	38,3	36,9
CALZADO DEPORTIVO Y OTROS	129,25	3,4	6,5	21,1	33,8	33,9
Calzado deportivo y otros para adultos	130,87	3,4	6,3	21,0	34,2	34,6
Calzado deportivo y otros para niños	125,55	3,2	7,1	21,2	32,8	32,3
ACCESORIOS Y SERVICIOS PARA LA INDUMENTARIA	<b>156,64</b>	<b>6,5</b>	<b>13,4</b>	<b>31,6</b>	<b>58,2</b>	<b>56,8</b>
TELAS, HILADOS Y ARTÍCULOS DE MERCERÍA	165,18	8,3	15,3	33,8	70,3	72,9
Hilados y artículos de mercería	152,72	4,0	10,9	29,5	51,4	51,4
Telas	171,14	10,2	17,3	35,8	79,9	84,0
ACCESORIOS PARA VESTIR	180,20	7,5	16,3	40,7	76,3	73,4
Artículos de marroquinería y accesorios textiles	170,84	6,8	15,4	37,9	62,5	60,0
Artículos de joyería	208,90	9,3	18,5	48,3	124,2	119,5
CONFECCIÓN Y REPARACIÓN DE LA INDUMENTARIA	110,54	1,1	4,0	10,5	14,5	11,7
<b>3 VIVIENDA</b>	<b>106,74</b>	<b>3,3</b>	<b>4,8</b>	<b>6,9</b>	<b>9,3</b>	<b>6,3</b>
ALQUILER DE LA VIVIENDA	<b>97,93</b>	<b>-0,3</b>	<b>-0,5</b>	<b>-0,8</b>	<b>-1,1</b>	<b>-1,5</b>
SERVICIOS BÁSICOS Y COMBUSTIBLES PARA LA VIVIENDA	<b>109,68</b>	<b>7,4</b>	<b>10,8</b>	<b>12,4</b>	<b>13,6</b>	<b>5,9</b>
COMBUSTIBLES PARA LA VIVIENDA	120,71	4,7	13,4	17,7	18,3	13,8
ELECTRICIDAD	98,63	14,5	14,5	14,5	14,5	-1,2
AGUA Y SERVICIOS SANITARIOS	114,30	-	-0,1	-0,3	3,6	6,5

(sigue)

Cuadro 4. (continuación)

Aperturas	Índice Jun 2002	Variación % entre Jun 2002 y				
		May 2002	Abr 2002	Mar 2002	Dic del año anterior	Jun 2001
		1 mes	2 meses	3 meses		1 año
REPARACIONES Y GASTOS COMUNES DE LA VIVIENDA	<b>113,79</b>	<b>2,6</b>	<b>4,1</b>	<b>9,5</b>	<b>17,1</b>	<b>16,1</b>
MATERIALES Y MANO DE OBRA PARA REPARACIONES	138,27	4,5	7,5	21,7	46,9	46,1
GASTOS COMUNES DE LA VIVIENDA	101,52	1,3	1,8	2,5	2,8	1,8
<b>4 EQUIPAMIENTO Y MANTENIMIENTO DEL HOGAR</b>	<b>138,68</b>	<b>3,1</b>	<b>7,5</b>	<b>21,9</b>	<b>45,1</b>	<b>43,2</b>
EQUIPAMIENTO DEL HOGAR	<b>157,20</b>	<b>4,7</b>	<b>10,5</b>	<b>33,7</b>	<b>73,4</b>	<b>67,9</b>
MUEBLES Y ACCESORIOS DECORATIVOS	140,45	4,4	7,8	25,6	50,1	47,5
ARTEFACTOS PARA EL HOGAR	168,33	5,7	11,7	38,9	89,3	81,2
Artefactos para cocinar o conservar alimentos	162,18	5,2	10,8	33,7	82,5	74,9
Artefactos para lavado y limpieza	170,61	6,5	13,4	46,2	100,7	89,7
Artefactos para el confort ambiental	150,16	4,1	5,5	28,1	63,3	56,9
Artefactos pequeños	229,32	7,5	18,9	57,7	132,8	129,6
TEXTILES PARA EL HOGAR	157,21	2,8	9,2	32,8	87,3	78,0
Blanco y mantelería	158,69	1,8	7,9	31,7	91,3	81,0
Alfombras y cortinas	152,97	5,7	13,2	36,3	76,5	69,6
BATERÍA DE COCINA, CUBIERTOS, VAJILLA Y OTROS	175,68	4,3	17,2	42,9	78,3	76,5
Batería de cocina, cubiertos y utensilios	176,96	3,8	17,1	44,1	83,5	80,9
Vajilla y otros	173,78	5,0	17,3	41,3	71,1	70,3
MANTENIMIENTO DEL HOGAR	<b>128,51</b>	<b>2,1</b>	<b>5,6</b>	<b>15,1</b>	<b>30,8</b>	<b>30,3</b>
PRODUCTOS Y UTENSILIOS DE LIMPIEZA	169,59	3,7	9,9	28,8	71,9	73,1
Productos de limpieza	168,37	3,2	9,0	27,4	71,4	72,5
Utensilios de limpieza	157,21	7,2	12,8	32,7	60,8	60,6
Artículos descartables	193,07	6,4	15,8	40,1	85,5	89,9
HERRAMIENTAS Y OTROS ARTÍCULOS PARA MANTENIMIENTO DEL HOGAR	208,35	4,4	13,2	43,3	113,0	115,0
Herramientas y artículos de ferretería	168,34	4,8	11,0	24,7	84,1	78,5
Otros artículos para el mantenimiento del hogar	226,13	4,3	14,0	50,7	124,7	130,6
SERVICIOS PARA EL HOGAR	98,00	0,2	0,4	0,6	-0,1	-1,2
Servicio doméstico	97,80	-	-	-	-0,8	-1,9
Limpieza de ropa	97,04	0,3	1,0	2,1	2,7	1,5
Reparación del equipamiento del hogar y otros servicios	108,66	5,7	10,1	15,6	13,8	13,7
<b>5 ATENCIÓN MÉDICA Y GASTOS PARA LA SALUD</b>	<b>129,81</b>	<b>0,5</b>	<b>4,6</b>	<b>19,7</b>	<b>26,7</b>	<b>26,4</b>
PRODUCTOS MEDICINALES Y ACCESORIOS TERAPÉUTICOS	<b>152,66</b>	<b>0,2</b>	<b>6,4</b>	<b>34,8</b>	<b>53,0</b>	<b>53,0</b>
PRODUCTOS MEDICINALES	153,54	--	6,4	35,9	53,2	53,6
ELEMENTOS PARA PRIMEROS AUXILIOS, APARATOS Y ACCESORIOS TERAPÉUTICOS	142,10	3,5	6,8	22,2	50,2	46,2
SERVICIOS PARA LA SALUD	<b>111,31</b>	<b>0,7</b>	<b>2,5</b>	<b>6,5</b>	<b>6,4</b>	<b>5,9</b>
CONSULTAS MÉDICAS Y TRATAMIENTOS ODONTOLÓGICOS	99,86	2,0	2,4	3,0	2,2	1,0
INTERVENCIONES QUIRÚRGICAS, INTERNACIÓN, GERIÁTRICOS Y OTROS	98,32	1,8	2,8	4,5	4,8	3,8
SISTEMAS DE SALUD Y SERVICIOS AUXILIARES	116,39	0,2	2,5	7,6	7,6	7,5

(sigue)

**Cuadro 4.** (continuación)

Aperturas	Índice Jun 2002	Variación % entre Jun 2002 y				
		May 2002	Abr 2002	Mar 2002	Dic del año anterior	Jun 2001
		1 mes	2 meses	3 meses		1 año
<b>6 TRANSPORTE Y COMUNICACIONES</b>	<b>124,55</b>	<b>4,3</b>	<b>7,5</b>	<b>15,2</b>	<b>24,2</b>	<b>22,2</b>
TRANSPORTE	<b>130,90</b>	<b>5,3</b>	<b>9,3</b>	<b>19,2</b>	<b>29,7</b>	<b>26,3</b>
TRANSPORTE PÚBLICO DE PASAJEROS	106,42	--	--	0,1	--	0,7
<b>Ómnibus</b>	107,41	-	--	--	--	0,7
<b>Tren y subterráneo</b>	115,05	-	-	-	-	2,3
<b>Taxi y otros medios de transporte</b>	99,73	-0,1	0,2	0,2	0,1	-0,1
ADQUISICIÓN DE VEHÍCULOS	173,52	9,9	17,0	51,3	113,4	89,8
FUNCIONAMIENTO Y MANTENIMIENTO DE LOS VEHÍCULOS	142,29	8,5	16,2	27,0	35,4	31,4
<b>Combustibles y lubricantes</b>	160,17	12,1	23,8	38,1	46,4	40,4
<b>Seguro, estacionamiento y otros servicios para el automóvil</b>	104,18	0,5	1,8	2,6	3,3	3,1
<b>Accesorios, repuestos y reparaciones para el automóvil</b>	150,14	4,5	6,7	25,0	61,3	55,9
COMUNICACIONES	<b>104,19</b>	<b>0,4</b>	<b>0,8</b>	<b>1,3</b>	<b>6,1</b>	<b>8,0</b>
CORREO	149,51	1,8	1,8	1,8	21,1	49,5
TELÉFONO	103,45	0,4	0,8	1,3	5,8	7,3
<b>Servicio telefónico</b>	101,02	0,3	0,4	0,2	2,0	3,8
<b>Equipos de comunicación y sus accesorios</b>	125,80	0,6	3,8	9,7	45,7	42,2
<b>7 ESPARCIMIENTO</b>	<b>134,14</b>	<b>4,2</b>	<b>9,5</b>	<b>18,7</b>	<b>40,5</b>	<b>38,9</b>
TURISMO	<b>134,62</b>	<b>5,7</b>	<b>9,7</b>	<b>14,7</b>	<b>44,4</b>	<b>43,3</b>
TRANSPORTE POR TURISMO	194,60	6,5	18,9	33,6	76,0	83,6
<b>Combustible y peaje por turismo</b>	130,81	10,9	20,8	33,0	25,3	20,7
<b>Transporte público por turismo</b>	210,32	5,9	18,6	33,7	87,6	99,6
ALOJAMIENTO Y EXCURSIONES	112,98	5,2	4,7	5,4	30,0	26,1
<b>Alojamiento</b>	85,35	3,3	-0,2	-4,7	-0,9	-4,8
<b>Excursiones y paquetes turísticos</b>	152,65	6,9	9,0	15,3	73,3	70,6
EQUIPOS, CONEXIONES Y SERVICIOS DE AUDIO, TELEVISIÓN Y COMPUTACIÓN	<b>150,46</b>	<b>2,3</b>	<b>10,3</b>	<b>28,8</b>	<b>64,5</b>	<b>61,5</b>
EQUIPOS DE AUDIO, TELEVISIÓN, FOTOGRAFÍA Y COMPUTACIÓN	196,03	3,1	8,4	39,9	160,3	141,9
ELEMENTOS PARA AUDIO, FOTOGRAFÍA, VIDEO Y COMPUTACIÓN	139,12	8,7	7,9	20,5	51,5	52,1
SERVICIOS PARA AUDIO, FOTOGRAFÍA Y VIDEO	127,27	-0,5	13,0	23,0	26,1	26,2
DIARIOS, REVISTAS Y LIBROS	116,32	5,7	12,1	14,0	17,0	17,2
DIARIOS Y PERIÓDICOS	112,85	7,7	12,9	12,9	12,9	12,9
REVISTAS	131,11	2,3	12,3	17,4	27,4	29,0
LIBROS	119,96	1,7	9,5	15,8	25,8	26,0
JUGUETES Y ARTÍCULOS PARA DEPORTE	<b>176,36</b>	<b>5,9</b>	<b>14,1</b>	<b>30,5</b>	<b>73,7</b>	<b>72,9</b>
JUGUETES Y JUEGOS	184,32	6,1	14,3	30,1	76,7	76,3
ARTÍCULOS PARA DEPORTE	135,92	4,1	12,8	33,8	56,0	52,1

(sigue)

**Cuadro 4. (conclusión)**

Aperturas	Índice Jun 2002	Variación % entre Jun 2002 y				
		May 2002	Abr 2002	Mar 2002	Dic del año anterior	Jun 2001
		1 mes	2 meses	3 meses		1 año
FLORES, PLANTAS Y ATENCIÓN DE ANIMALES DOMÉSTICOS	<b>156,39</b>	<b>8,1</b>	<b>14,8</b>	<b>27,1</b>	<b>54,6</b>	<b>54,2</b>
FLORES, PLANTAS Y ALIMENTOS PARA ANIMALES DOMÉSTICOS	169,79	9,1	16,8	31,3	65,6	65,7
SERVICIOS PARA LA ATENCIÓN DE ANIMALES DOMÉSTICOS	101,27	1,9	2,6	4,2	5,8	4,4
OTROS SERVICIOS DE ESPARCIMIENTO	<b>96,91</b>	<b>0,4</b>	<b>-1,1</b>	<b>1,2</b>	<b>-2,7</b>	<b>-5,1</b>
CINES, TEATROS Y OTROS ESPECTÁCULOS	93,65	0,7	-1,0	1,2	-5,2	-8,6
CLUBES, PARQUES Y ENTRETENIMIENTOS	100,36	0,1	-1,2	1,2	-0,1	-1,5
<b>8 EDUCACIÓN</b>	<b>102,86</b>	<b>0,8</b>	<b>1,9</b>	<b>3,4</b>	<b>5,3</b>	<b>4,7</b>
SERVICIOS EDUCATIVOS	97,31	0,1	--	-0,1	-1,4	-1,5
EDUCACIÓN FORMAL	98,68	--	-	-0,1	-0,8	-0,9
EDUCACIÓN NO FORMAL	92,02	0,2	-0,1	-0,3	-4,0	-4,1
TEXTOS Y ÚTILES ESCOLARES	<b>124,27</b>	<b>3,1</b>	<b>8,2</b>	<b>15,9</b>	<b>32,6</b>	<b>29,6</b>
LIBROS DE ESTUDIO	111,89	1,8	4,9	8,0	19,6	15,6
ARTÍCULOS DE LIBRERÍA	147,50	5,0	13,3	29,3	56,9	56,4
<b>9 BIENES Y SERVICIOS VARIOS</b>	<b>139,38</b>	<b>3,0</b>	<b>7,4</b>	<b>19,3</b>	<b>34,8</b>	<b>34,9</b>
CIGARRILLOS Y ACCESORIOS	<b>113,42</b>	<b>0,8</b>	<b>0,8</b>	<b>0,9</b>	<b>0,9</b>	<b>0,9</b>
ARTÍCULOS Y SERVICIOS PARA EL CUIDADO PERSONAL	<b>159,16</b>	<b>3,9</b>	<b>10,6</b>	<b>29,5</b>	<b>58,0</b>	<b>58,1</b>
ARTÍCULOS DE TOCADOR Y BELLEZA	188,40	4,9	13,3	38,1	80,4	83,1
SERVICIOS PARA EL CUIDADO PERSONAL	92,56	-0,3	-0,3	0,5	0,4	-3,2
SERVICIOS DIVERSOS	<b>87,92</b>	<b>0,7</b>	<b>-0,4</b>	<b>-0,5</b>	<b>-2,3</b>	<b>-2,3</b>

**Cuadro 5. Variaciones porcentuales del IPC-GBA,  
base 1999 =100, desagregado en bienes y servicios**

Período	Nivel general		Bienes		Servicios	
	Variación % respecto al mes anterior	Variación % respecto a igual mes del año anterior	Variación % respecto al mes anterior	Variación % respecto a igual mes del año anterior	Variación % respecto al mes anterior	Variación % respecto a igual mes del año anterior
2001 Jun	-0,7	-0,3	-1,3	-1,4	-0,1	0,9
Jul	-0,3	-1,1	-1,0	-2,5	0,4	0,6
Ago	-0,4	-1,2	-0,1	-2,7	-0,7	0,5
Sep	-0,1	-1,1	-0,2	-2,9	--	0,9
Oct	-0,4	-1,7	-0,7	-4,1	-0,1	0,9
Nov	-0,3	-1,6	-0,1	-3,4	-0,5	0,5
Dic	-0,1	-1,5	-0,4	-3,1	0,2	0,1
2002 Ene	2,3	0,6	3,3	0,6	1,2	0,7
Feb	3,1	4,0	5,7	6,7	0,3	1,1
Mar	4,0	7,9	7,1	13,6	0,4	1,7
Abr	10,4	18,4	17,4	32,2	1,7	3,0
May	4,0	23,0	6,0	40,2	1,2	4,0
Jun	3,6	28,4	5,0	49,2	1,5	5,7

**Cuadro 6. Variaciones porcentuales del IPC-GBA,  
base 1999 =100, para distintos períodos, desagregado en bienes y servicios**

Concepto	Variación % entre Jun 2002 y				
	May 2002 1 mes	Abr 2002 2 meses	Mar 2002 3 meses	Dic del año anterior	Jun 2001 1 año
<b>Nivel general</b>	3,6	7,8	19,0	30,5	28,4
Bienes	5,0	11,3	30,7	52,8	49,2
Servicios	1,5	2,7	4,5	6,4	5,7

**Cuadro 7. Precios promedio al consumidor, coeficiente de variación y variaciones porcentuales para distintos períodos de un conjunto de alimentos y bebidas**

Variedad	Unidad de medida	Precio promedio Jun 2002 \$	Coeficiente de variación <sup>1</sup> de los precios May 2002	Variación % entre Jun 2002 y				
				May 2002	Abr 2002	Mar 2002	Dic del año anterior	Jun 2001
				1 mes	2 meses	3 meses		1 año
Pan francés tipo flauta	kg	2,21	16,70	5,7	10,0	23,5	35,6	32,3
Pan lacteado	envase 390 g	1,96	12,42	3,2	7,7	18,1	43,1	39,0
Facturas	docena	3,22	14,98	3,2	4,2	12,6	17,9	17,1
Galletitas dulces sueltas	250 g	1,21	30,72	6,1	9,0	37,5	59,2	59,2
Galletitas de agua sueltas	250 g	1,11	11,78	5,7	8,8	27,6	48,0	46,1
Harina de trigo común	kg	1,47	10,30	12,2	30,1	61,5	188,2	194,0
Arroz blanco simple	kg	2,06	20,17	17,0	32,9	60,9	100,0	96,2
Fideos secos tipo guisero	500 g	1,55	11,24	2,0	6,9	28,1	56,6	56,6
Fideos secos tipo tallarín	500 g	2,22	13,57	6,2	8,8	22,0	49,0	55,2
Ravioles frescos	caja 48 u	2,26	17,26	2,7	5,6	13,6	17,1	16,5
Prepizza	unidad	1,03	20,96	3,0	5,1	13,2	32,1	25,6
Asado	kg	4,21	23,10	- 0,5	- 3,4	16,0	22,7	19,3
Carne picada	kg	3,88	21,73	1,6	2,9	28,5	39,6	28,9
Paleta	kg	4,14	18,15	1,7	2,7	30,2	44,8	33,5
Bife angosto	kg	4,60	22,33	1,3	- 0,2	22,7	39,0	28,5
Cuadril	kg	5,32	21,27	1,5	2,1	23,7	39,3	27,9
Nalga	kg	5,33	19,06	1,5	1,1	24,8	38,4	30,0
Hamburguesas congeladas	envase 4 u	2,20	15,88	5,3	7,3	8,9	21,5	18,3
Pollo entero	kg	2,66	10,37	10,4	4,3	26,7	56,5	60,2
Filet de merluza fresco	kg	6,02	11,14	3,8	10,3	14,4	36,5	30,9
Salchicha tipo viena	envase 6 u	1,42	17,61	4,4	10,9	23,5	43,4	44,9
Jamón cocido	kg	12,63	24,27	- 4,2	0,4	24,3	56,5	54,4
Salchichón	kg	6,15	20,16	0,2	1,7	12,6	43,4	46,1
Salame	kg	10,01	17,74	- 0,4	1,6	15,2	33,8	29,5
Caballa	lata 250 g escurrido	3,12	23,05	7,6	19,1	39,9	84,6	81,4
Aceite de maíz	lata 1 litro	5,40	9,22	1,3	16,9	49,6	175,5	200,0
Aceite mezcla	botella 1,5 l	5,29	13,45	9,5	13,8	44,9	149,5	169,9
Margarina para cocinar	200 g	1,15	11,89	7,5	15,0	36,9	74,2	76,9
Leche fresca entera sachet	litro	1,18	4,15	3,5	14,6	28,3	51,3	53,2
Leche en polvo descremada	400 g	4,14	7,30	5,1	19,7	32,3	45,3	48,4
Queso crema	240 g	2,44	7,85	11,9	19,0	22,0	29,8	30,5
Queso cuartirolo	kg	6,30	21,49	4,5	13,1	38,5	77,5	36,1
Queso paté-grass	kg	9,11	19,17	5,0	14,0	32,4	52,9	24,3
Queso reggianito	kg	15,80	23,60	4,4	17,1	27,9	37,0	21,0
Manteca	envase 200 g	1,76	9,35	6,7	21,4	35,4	49,2	31,3
Yogur cremoso	200 cc	0,79	14,11	8,2	21,5	25,4	33,9	31,7
Dulce de leche	envase 500 g	2,51	17,23	3,3	14,6	34,2	48,5	45,1
Huevos de gallina	docena	2,10	20,13	3,4	9,4	32,1	62,8	44,8
Manzana deliciosa	kg	1,43	20,69	5,9	17,2	19,2	20,2	23,3
Limón	kg	0,85	20,31	- 4,5	- 11,5	- 14,1	-	2,4
Naranja	kg	0,75	21,07	- 5,1	-	17,2	44,2	23,0
Banana	kg	1,34	24,28	- 5,6	-	0,8	26,4	41,1
Duraznos en conserva	500 g escurrido	2,29	15,28	6,0	18,7	49,7	80,3	74,8
Batata	kg	0,75	20,48	2,7	7,1	10,3	11,9	13,6
Papa	kg	0,66	24,35	4,8	17,9	37,5	69,2	57,1
Cebolla	kg	0,93	21,86	29,2	29,2	38,8	78,8	72,2
Lechuga	kg	1,89	24,34	- 0,5	23,5	62,9	60,2	80,0
Tomate redondo	kg	2,71	22,39	41,1	142,0	188,3	165,7	163,1
Zanahoria	kg	0,75	21,77	5,6	7,1	19,0	15,4	19,0

*(sigue)*

**Cuadro 7. (conclusión)**

Variedad	Unidad de medida	Precio promedio Jun 2002 \$	Coeficiente de variación <sup>1</sup> de los precios May 2002	Variación % entre Jun 2002 y				
				May 2002	Abr 2002	Mar 2002	Dic del año anterior	Jun 2001
				1 mes	2 meses	3 meses		1 año
Zapallito	kg	1,44	27,22	22,0	16,1	94,6	34,6	61,8
Zapallo	kg	0,76	24,22	4,1	5,6	5,6	- 17,4	7,0
Tomate entero en conserva	lata 240 g escurrido	1,11	11,27	7,8	18,1	54,2	105,6	105,6
Arvejas en conserva	lata 220 g escurrido	0,91	17,38	4,6	16,7	49,2	127,5	127,5
Azúcar	kg	1,00	9,16	14,9	25,0	42,9	66,7	69,5
Dulce de batata	kg	2,91	18,56	5,4	15,5	48,5	73,2	70,2
Sal fina	500 g	0,69	16,94	-	4,5	13,1	27,8	25,5
Mayonesa	frasco 350 g	2,38	14,12	3,0	9,7	32,2	91,9	87,4
Polvo para flan	120 g	0,88	15,40	6,0	11,4	22,2	46,7	51,7
Gaseosa base cola	1,5 litro	1,71	7,37	1,2	2,4	14,0	37,9	39,0
Agua sin gas	2 litros	1,28	9,38	- 1,5	- 0,8	7,6	24,3	21,9
Cerveza en botella	litro	1,42	8,15	11,8	31,5	36,5	39,2	36,5
Vino común	litro	1,71	12,27	-	1,2	8,9	28,6	25,7
Café envasado	250 g	2,81	10,94	4,1	11,5	28,9	58,8	54,4
Yerba mate	500 g	1,32	11,61	3,9	3,9	9,1	15,8	14,8
Té en saquitos	caja 50 u	2,25	18,21	8,7	21,6	40,6	56,3	61,9

<sup>1</sup> El **coeficiente de variación** es un indicador de la dispersión de los datos respecto a su promedio. Generalmente se expresa en porcentaje y no tiene unidad de medida. Cuanto menor sea el coeficiente de variación, menor será la diferencia entre los datos observados y mejor representados estarán por su promedio.

## Precios mayoristas

1.1	Nivel general y principales aperturas del IPIM	157
1.2	Nivel general y principales aperturas del IPIB	158
1.3	Nivel general y principales aperturas del IPP	159
2.1.1	Variación porcentual del IPIM, entre cada período y el inmediato anterior, por principales aperturas	160
2.1.2	Variación porcentual del IPIM, entre cada mes y el mismo mes del año anterior, por principales aperturas	161
2.2.1	Variación porcentual del IPIB, entre cada período y el inmediato anterior, por principales aperturas	162
2.2.2	Variación porcentual del IPIB, entre cada mes y el mismo mes del año anterior, por principales aperturas	163
2.3.1	Variación porcentual del IPP, entre cada período y el inmediato anterior, por principales aperturas	164
2.3.2	Variación porcentual del IPP, entre cada mes y el mismo mes del año anterior, por principales aperturas	165
3.1	IPIM, por principales aperturas y variaciones porcentuales para distintos períodos	166
3.2	IPIB, por principales aperturas y variaciones porcentuales para distintos períodos	168
3.3	IPP, por principales aperturas y variaciones porcentuales para distintos períodos	170
4.	Precio de exportación, FOB Buenos Aires, de los principales productos agrícolas	171
5.	Precios mayoristas de productos lácteos, sin impuestos	172
6.	Precio promedio semanal y de las cuatro semanas del mes, de frutas, verduras y hortalizas vendidas en el Mercado Central de Buenos Aires	174

## Sistema de Índices de Precios Mayoristas

**E**l Sistema de Índices de Precios Mayoristas (SIPM), base 1993=100, presenta tres índices:

El **Índice de Precios Internos al por Mayor (IPIM)** mide la evolución de los precios de los productos de origen nacional e importado ofrecidos en el mercado interno. Los precios observados incluyen el IVA, los impuestos internos y otros gravámenes contenidos en el precio, como el impuesto a los combustibles. Este índice, por su cobertura, es el que más se asemeja al anterior Índice de Precios al por Mayor, base 1981=100.

El **Índice de Precios Internos Básicos al por Mayor (IPIB)** tiene igual cobertura que el IPIM pero los precios se consideran sin impuestos. En este índice, como en el IPIM, las ponderaciones se calcularon considerando los valores de producción netos de exportaciones.

El **Índice de Precios Básicos del Productor (IPP)** mide la evolución de los precios de productos exclusivamente de origen nacional; por lo tanto, no incluye importaciones. Pero en las ponderaciones, a diferencia de lo que sucede en los dos índices anteriores, se ha considerado tanto la producción con destino interno como la destinada a la exportación. El tratamiento impositivo es el mismo que en el IPIB.

Las ponderaciones del sector primario son valores brutos de producción netos de impuestos, estimados por las Cuentas Nacionales; las del sector manufacturero son valores de producción provenientes del Censo Nacional Económico de 1994 (que suministró datos de 1993); la energía eléctrica está ponderada con la facturación de las empresas distribuidoras; y las del sector de productos importados se calcularon a partir del valor CIF (costo, seguro y flete) de las importaciones realizadas durante 1993. Las ponderaciones de cada índice son consistentes con la cobertura y el tratamiento impositivo de cada uno de ellos. Para el cálculo se utiliza una fórmula de ponderaciones fijas referidas al año base, del tipo Laspeyres.

La estructura del **SIPM** está diseñada sobre la base de dos nomenclaturas de Naciones Unidas: la Clasificación Industrial Internacional Uniforme, Revisión 3 (CIIU- rev.3) para los niveles de agregación más altos y la Clasificación Central de Productos (CPC) para los niveles elementales.

Los precios observados corresponden al día 15 de cada mes, salvo excepciones, ya que en algunos sectores se trata de promedios mensuales (de precios diarios o de varios precios durante el mes) o de precios de la semana que incluye al día 15. Para más información consultar la metodología.

Las fechas de difusión de la información que se presenta en este capítulo, correspondientes a los próximos meses, se encuentran disponibles en INTERNET <http://www.indec.gov.ar/servicio/calenet.htm>

### Estructura de ponderaciones de los índices de precios mayoristas, base 1993=100

	IPIM	IPIB	IPP
<b>Nivel general</b>	<b>100,00</b>	<b>100,00</b>	<b>100,00</b>
Productos nacionales	92,71	92,52	///
Primarios	19,36	19,98	21,68
Manufacturados y Energía eléctrica	73,35	72,54	78,32
Productos importados	7,29	7,48	///

Estructura de ponderaciones del IPIM

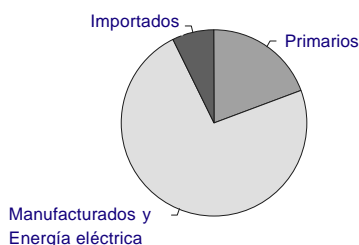

Estructura de ponderaciones del IPIB

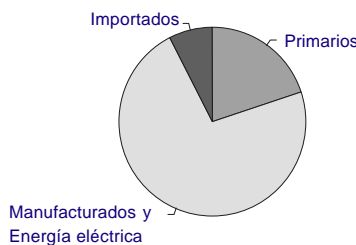

Estructura de ponderaciones del IPP

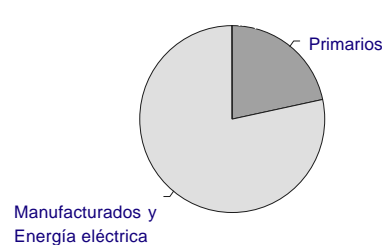

**Cuadro 1.1 Nivel general y principales aperturas del IPIM, base 1993=100**

Período	Nivel general	Productos nacionales			Productos importados
		Total	Primarios	Manufacturados y Energía eléctrica	
2000	106,27	107,25	110,23	106,47	93,77
2001	103,84	104,82	101,97	105,58	91,30
2001 Jun	104,70	105,80	106,47	105,62	90,67
Jul	104,33	105,30	105,53	105,23	92,06
Ago	103,82	104,84	104,94	104,81	90,82
Sep	103,37	104,35	100,41	105,39	90,92
Oct	101,82	102,71	94,49	104,88	90,44
Nov	100,40	101,21	89,45	104,32	90,07
Dic	100,22	101,09	89,68	104,11	89,14
2002 Ene *	106,98	107,25	105,20	107,79	103,55
Feb *	119,03	117,23	114,40	117,97	141,94
Mar *	134,58	131,32	135,39	130,24	176,18
Abr *	161,36	156,45	166,30	153,86	223,72
May*	181,24	175,32	196,83	169,64	256,57
Jun *	196,05	190,12	211,74	184,41	271,51

**Evolución del Nivel general y principales aperturas del IPIM, base 1993=100**

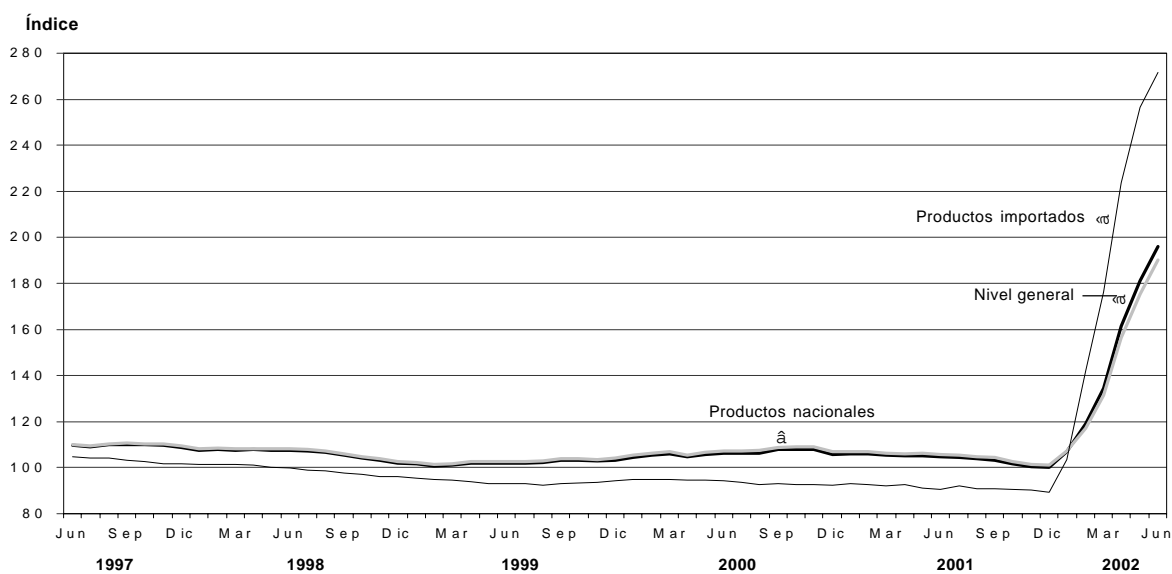

**Cuadro 1.2 Nivel general y principales aperturas del IPIB, base 1993=100**

Período	Nivel general	Productos nacionales			
		Total	Primarios	Manufacturados y Energía eléctrica	Productos importados
2000	102,41	103,26	109,62	101,51	91,91
2001	100,16	100,96	101,34	100,86	90,28
2001 Jun	101,31	102,22	105,79	101,24	89,98
Jul	101,03	101,81	104,83	100,98	91,39
Ago	100,50	101,34	104,20	100,55	90,15
Sep	99,41	100,15	99,68	100,28	90,27
Oct	97,85	98,50	93,89	99,77	89,79
Nov	96,45	96,99	88,95	99,21	89,70
Dic	96,24	96,84	89,10	98,97	88,77
2002 Ene *	103,15	103,17	104,42	102,82	103,01
Feb *	115,36	113,30	113,58	113,22	140,81
Mar *	131,20	127,69	134,17	125,91	174,48
Abr *	157,39	152,23	164,97	148,72	221,21
May*	177,54	171,39	194,93	164,91	253,50
Jun *	192,64	186,49	209,87	180,05	268,66

**Evolución del Nivel general y principales aperturas del IPIB, base 1993=100**

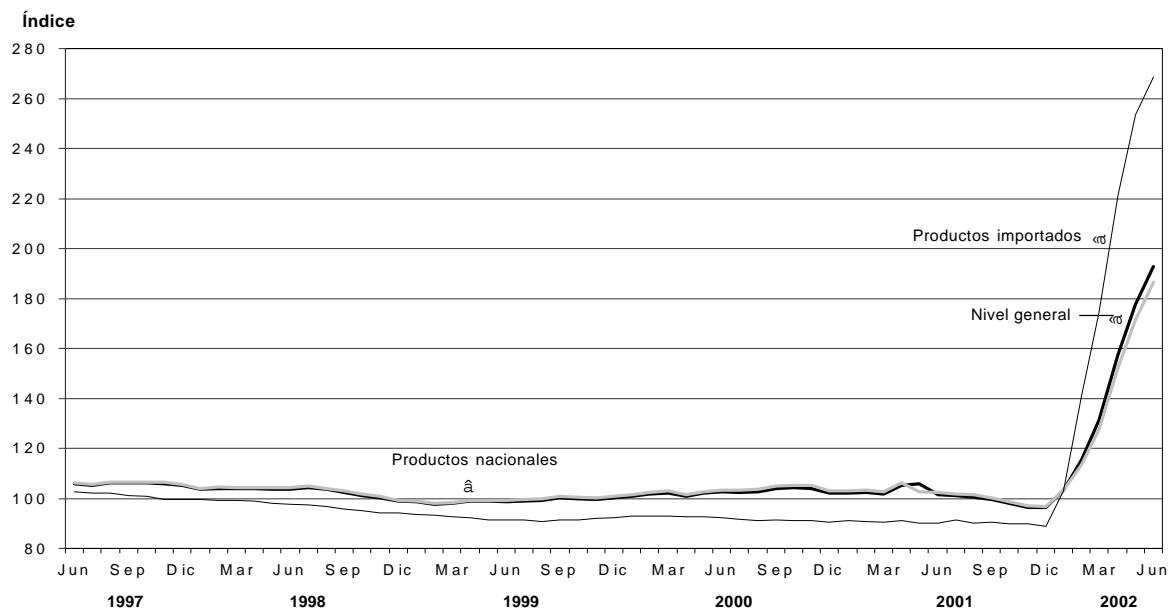

**Cuadro 1.3 Nivel general  
y principales aperturas del IPP, base 1993=100**

Periodo	Productos nacionales		
	Nivel general	Primarios	Manufacturados y Energía eléctrica
2000	102,58	108,42	100,97
2001	100,49	100,28	100,55
2001 Jun	101,56	104,18	100,83
Jul	101,56	103,66	100,98
Ago	101,04	103,17	100,45
Sep	99,81	98,97	100,04
Oct	98,16	93,25	99,51
Nov	96,97	88,67	99,27
Dic	96,81	89,06	98,95
2002 Ene *	103,47	105,49	102,91
Feb *	113,68	115,23	113,25
Mar *	129,25	136,34	127,29
Abr *	154,25	166,79	150,78
May *	173,91	198,30	167,16
Jun *	189,75	213,87	183,07

**Evolución del Nivel general y principales aperturas del IPP, base 1993=100**

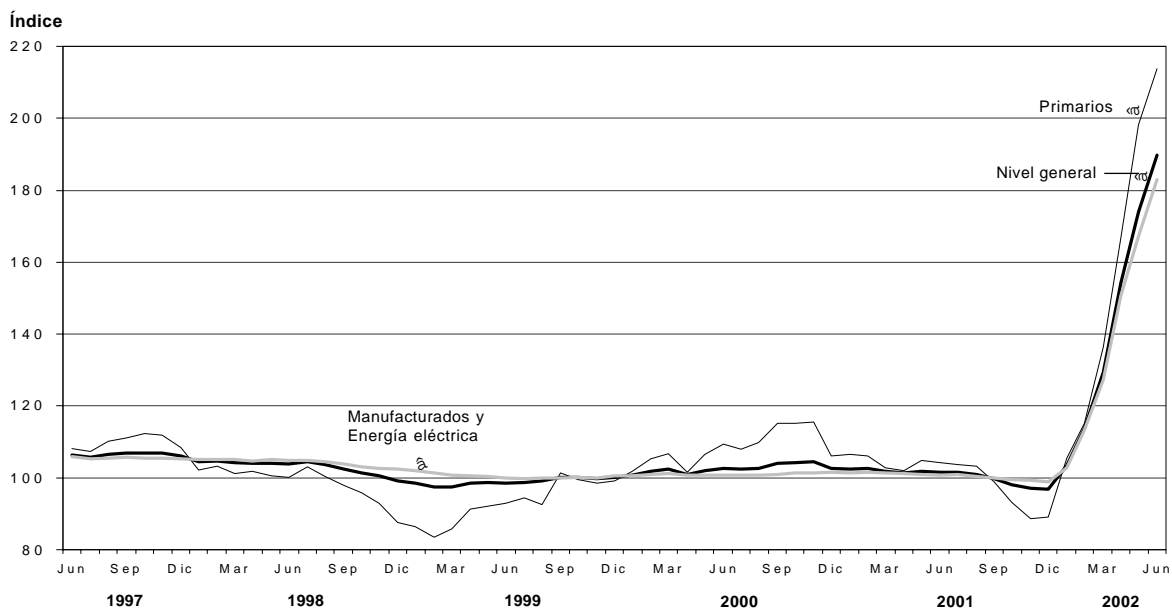

**Cuadro 2.1.1 Variación porcentual del IPIM base 1993=100, entre cada período y el inmediato anterior, por principales aperturas**

Período	Nivel general	Productos nacionales			Productos importados
		Total	Primarios	Manufacturados y Energía eléctrica	
2001 Jun	-0,4	-0,5	-0,8	-0,4	-0,4
Jul	-0,4	-0,5	-0,9	-0,4	1,5
Ago	-0,5	-0,4	-0,6	-0,4	-1,3
Sep	-0,4	-0,5	-4,3	0,6	0,1
Oct	-1,5	-1,6	-5,9	-0,5	-0,5
Nov	-1,4	-1,5	-5,3	-0,5	-0,4
Dic	-0,2	-0,1	0,3	-0,2	-1,0
2002 Ene *	6,7	6,1	17,3	3,5	16,2
Feb *	11,3	9,3	8,7	9,4	37,1
Mar *	13,1	12,0	18,3	10,4	24,1
Abr *	19,9	19,1	22,8	18,1	27,0
May*	12,3	12,1	18,4	10,3	14,7
Jun *	8,2	8,4	7,6	8,7	5,8

**Variación porcentual del IPIM entre junio de 2002 y el mes anterior**

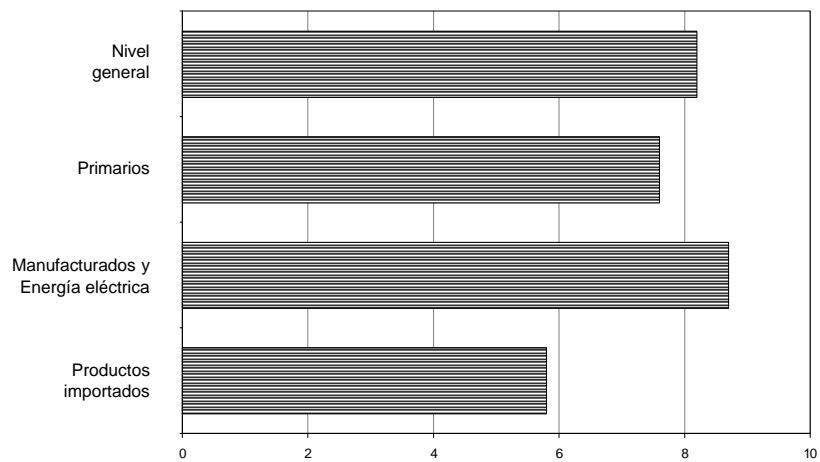

**Cuadro 2.1.2 Variación porcentual del IPIM base 1993=100, entre cada mes y el mismo mes del año anterior, por principales aperturas**

Período	Nivel general	Productos nacionales			Productos importados
		Total	Primarios	Manufacturados y Energía eléctrica	
2001 Jun	-1,6	-1,5	-4,7	-0,6	-3,8
Jul	-1,8	-1,8	-4,3	-1,1	-1,6
Ago	-2,5	-2,5	-6,5	-1,4	-2,1
Sep	-4,1	-4,2	-14,7	-1,1	-2,3
Oct	-5,7	-5,9	-19,6	-1,9	-2,5
Nov	-6,9	-7,2	-23,9	-2,3	-2,9
Dic	-5,3	-5,4	-16,6	-2,5	-3,5
2002 Ene *	1,0	0,3	-2,6	1,1	11,5
Feb *	12,3	9,5	5,9	10,5	53,2
Mar *	27,8	23,5	29,1	22,1	91,2
Abr *	53,5	47,5	59,3	44,5	141,1
May*	72,3	65,0	83,4	60,0	181,8
Jun *	87,2	79,7	98,9	74,6	199,4

**Variación porcentual del IPIM entre junio de 2002 y el mismo mes del año anterior**

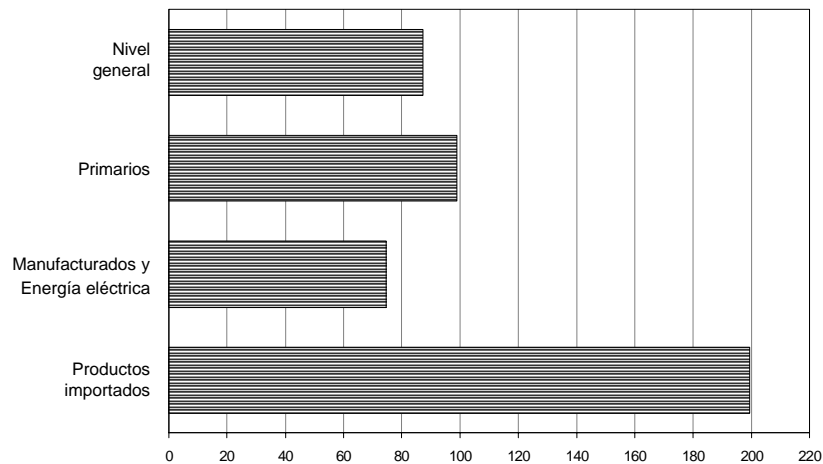

**Cuadro 2.2.1 Variación porcentual del IPIB, base 1993=100, entre cada período y el inmediato anterior, por principales aperturas**

Período	Nivel general	Productos nacionales			Productos importados
		Total	Primarios	Manufacturados y Energía eléctrica	
2001 Jun	-0,4	-0,5	-0,9	-0,3	-0,2
Jul	-0,3	-0,4	-0,9	-0,3	1,6
Ago	-0,5	-0,5	-0,6	-0,4	-1,4
Sep	-1,1	-1,2	-4,3	-0,3	0,1
Oct	-1,6	-1,6	-5,8	-0,5	-0,5
Nov	-1,4	-1,5	-5,3	-0,6	-0,1
Dic	-0,2	-0,2	0,2	-0,2	-1,0
2002 Ene *	7,2	6,5	17,2	3,9	16,0
Feb *	11,8	9,8	8,8	10,1	36,7
Mar *	13,7	12,7	18,1	11,2	23,9
Abr *	20,0	19,2	23,0	18,1	26,8
May *	12,8	12,6	18,2	10,9	14,6
Jun *	8,5	8,8	7,7	9,2	6,0

**Variación porcentual del IPIB entre junio de 2002 y el mes anterior**

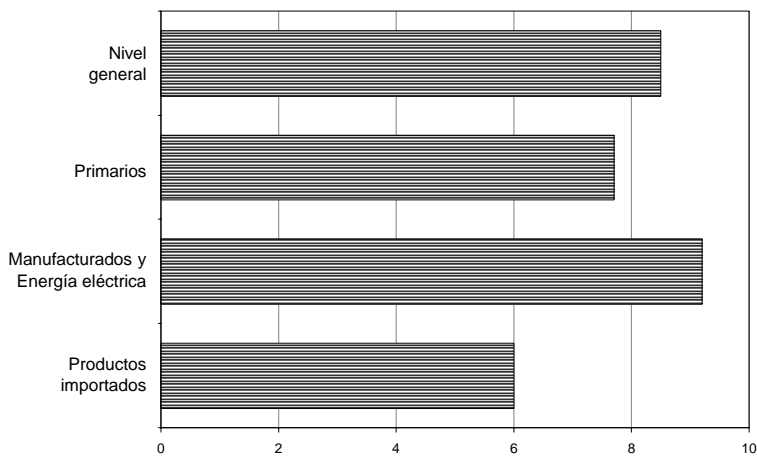

**Cuadro 2.2.2 Variación porcentual del IPIB, base 1993=100, entre cada mes y el mismo mes del año anterior por principales aperturas**

Período	Nivel general	Productos nacionales			Productos importados
		Total	Primarios	Manufacturados y Energía eléctrica	
2001 Jun	-1,2	-1,1	-4,8	-	-2,6
Jul	-1,3	-1,4	-4,4	-0,5	-0,4
Ago	-2,0	-2,1	-6,7	-0,7	-0,9
Sep	-4,3	-4,6	-14,8	-1,3	-1,0
Oct	-6,1	-6,4	-19,7	-2,2	-1,3
Nov	-7,3	-7,7	-23,9	-2,6	-1,4
Dic	-5,7	-5,9	-16,6	-2,9	-1,9
2002 Ene *	1,1	0,2	-2,7	1,1	13,1
Feb *	12,8	9,8	5,8	10,9	55,1
Mar *	29,1	24,5	28,6	23,4	93,2
Abr *	55,2	48,9	58,8	46,1	143,1
May*	74,5	66,9	82,6	62,3	181,3
Jun *	90,1	82,4	98,4	77,8	198,6

**Variación porcentual del IPIB entre junio de 2002 y el mismo mes del año anterior**

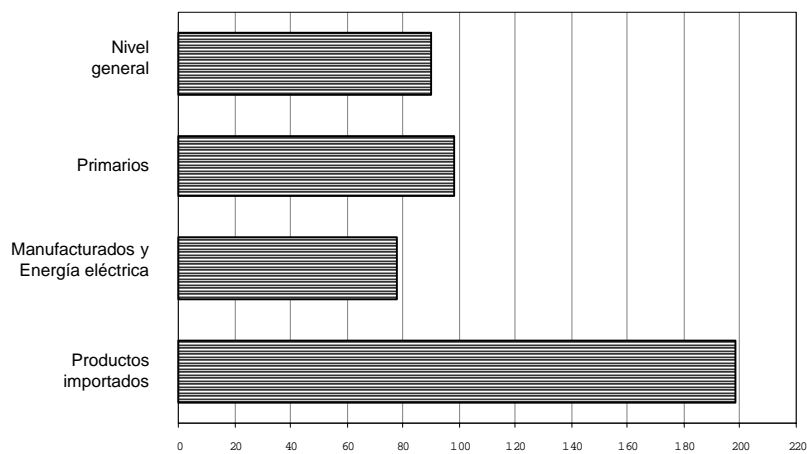

**Cuadro 2.3.1 Variación porcentual  
del IPP, base 1993=100, entre cada período  
y el inmediato anterior por principales aperturas**

Período	Productos nacionales		
	Nivel general	Primarios	Manufacturados y Energía eléctrica
2001 Jun	-0,3	-0,7	-0,1
Jul	-	-0,5	0,1
Ago	-0,5	-0,5	-0,5
Sep	-1,2	-4,1	-0,4
Oct	-1,7	-5,8	-0,5
Nov	-1,2	-4,9	-0,2
Dic	-0,2	0,4	-0,3
2002 Ene *	6,9	18,4	4,0
Feb *	9,9	9,2	10,0
Mar *	13,7	18,3	12,4
Abr *	19,3	22,3	18,5
May *	12,7	18,9	10,9
Jun *	9,1	7,9	9,5

**Variación porcentual del IPP entre junio de 2002 y el mes anterior**

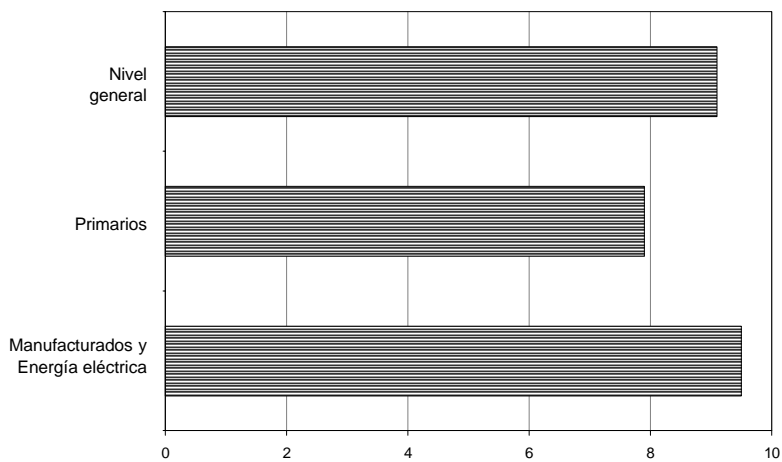

**Cuadro 2.3.2 Variación porcentual del IPP, base 1993=100, entre cada mes y el mismo mes del año anterior por principales aperturas**

Período	Productos nacionales		
	Nivel general	Primarios	Manufacturados y Energía eléctrica
2001 Jun	- 1,0	- 4,8	0,2
Jul	- 0,8	- 3,9	0,1
Ago	- 1,6	- 6,0	- 0,2
Sep	- 4,1	- 14,0	- 1,0
Oct	- 5,9	- 19,0	- 1,8
Nov	- 7,2	- 23,3	- 2,1
Dic	- 5,6	- 16,1	- 2,6
2002 Ene *	1,0	- 0,9	1,5
Feb *	10,9	8,5	11,5
Mar *	27,1	32,7	25,5
Abr *	52,2	63,4	49,0
May *	70,8	89,0	65,5
Jun *	86,8	105,3	81,6

**Variación porcentual del IPP entre junio de 2002 y el mismo mes del año anterior**

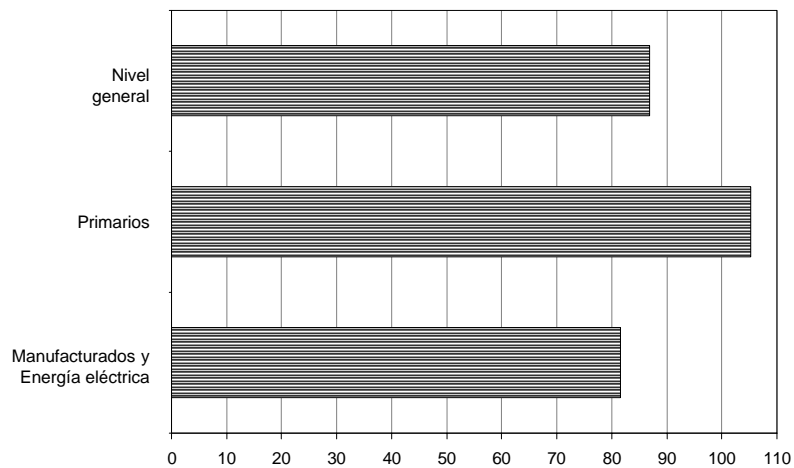

**Cuadro 3.1 IPIM, base 1993=100, por principales aperturas  
y variaciones porcentuales para distintos períodos**

Aperturas	Índice May 2002*	Índice Jun 2002*	Variación % entre Jun 2002* y				
			May 2002*	Abr 2002*	Mar 2002*	Dic del año anterior	Jun 2001
			1 mes	2 meses	3 meses		1 año
<b>NIVEL GENERAL</b>	<b>181,24</b>	<b>196,05</b>	<b>8,2</b>	<b>21,5</b>	<b>45,7</b>	<b>95,6</b>	<b>87,2</b>
<b>PRODUCTOS NACIONALES</b>	<b>175,32</b>	<b>190,12</b>	<b>8,4</b>	<b>21,5</b>	<b>44,8</b>	<b>88,1</b>	<b>79,7</b>
Primarios	196,83	211,74	7,6	27,3	56,4	136,1	98,9
01 Agropecuarios	152,82	170,93	11,9	29,7	51,7	122,1	102,5
011 Agrícolas	181,05	206,58	14,1	44,8	64,8	173,5	195,4
012 Ganaderos	131,14	143,56	9,5	16,4	39,5	83,9	50,4
05 Pesqueros	219,42	165,45	-24,6	-4,4	3,3	29,1	15,8
Productos minerales	310,02	325,58	5,0	26,9	69,4	175,5	103,6
11 Petróleo crudo y gas natural	336,42	353,53	5,1	27,8	73,5	193,3	110,7
14 Productos minerales no metalíferos	106,51	110,05	3,3	7,7	6,9	10,3	10,2
Manufacturados y Energía eléctrica	169,64	184,41	8,7	19,9	41,6	77,1	74,6
Productos manufacturados	172,39	187,41	8,7	19,9	41,9	78,1	75,8
15 Alimentos y bebidas	158,57	171,03	7,9	16,3	34,9	68,0	64,8
151 Productos de carnes, pescados, frutas, legumbres, hortalizas y aceites	132,83	139,38	4,9	13,0	33,2	59,4	56,0
152 Productos lácteos	171,04	184,22	7,7	21,8	32,4	53,1	46,8
153 Prod. de molinería, almidones y alimentos balanceados	209,13	235,88	12,8	30,3	63,7	147,5	145,2
154 Otros productos alimenticios	172,23	186,68	8,4	14,0	35,2	67,3	66,5
155 Alcohol etílico y bebidas	144,17	154,63	7,3	11,1	23,0	54,1	51,0
16 Tabaco	97,29	97,29	-	-	-	-	-
17 Productos textiles	166,63	179,52	7,7	19,6	42,3	108,2	101,5
171 Materias primas textiles	168,24	183,58	9,1	22,2	45,8	125,1	115,6
172 Otros productos textiles	185,72	209,43	12,8	23,3	36,2	96,1	89,3
173 Tejidos y artículos de punto	157,00	160,59	2,3	11,4	35,3	74,8	73,2
18 Prendas de materiales textiles	105,37	107,18	1,7	5,5	12,0	21,1	21,1
19 Cuero, artículos de marroquinería y calzado	150,40	164,43	9,3	15,8	28,1	61,3	58,0
191 Cueros, valijas y artículos de marroquinería	203,80	247,74	21,6	25,4	35,1	111,6	110,3
192 Calzado	127,61	128,88	1,0	9,0	22,8	35,0	31,2
20 Madera y productos de madera excepto muebles	135,20	147,97	9,4	15,3	33,5	58,5	53,7
201 Maderas aserradas	126,05	142,80	13,3	18,0	29,3	44,1	39,0
202 Productos de madera	144,05	152,98	6,2	12,9	37,5	74,1	69,9
21 Papel y productos de papel	205,94	229,51	11,4	43,7	69,2	120,5	121,9
22 Impresiones y reproducción de grabaciones	163,12	174,08	6,7	16,6	18,1	41,3	41,4
221 Diarios y revistas	149,62	157,24	5,1	11,6	13,9	18,8	18,9
222 Artículos de librería	171,04	183,98	7,6	19,2	20,3	56,2	56,2
23 Productos refinados del petróleo	247,45	279,66	13,0	28,9	64,6	76,0	76,7
24 Sustancias y productos químicos	203,40	220,65	8,5	19,7	47,8	94,4	92,7
241 Sustancias químicas básicas	210,72	251,01	19,1	41,7	72,4	136,7	124,3
242 Otros productos químicos	201,61	212,88	5,6	14,2	41,7	83,3	83,6
243 Fibras manufacturadas	201,54	227,09	12,7	29,6	52,6	175,6	175,4

*(sigue)*

**Cuadro 3.1 (conclusión)**

Aperturas	Índice May 2002*	Índice Jun 2002*	Variación % entre Jun 2002* y				
			May 2002*	Abr 2002*	Mar 2002*	Dic del año anterior	Jun 2001
			1 mes	2 meses	3 meses		1 año
25 Productos de caucho y plástico	191,16	209,61	9,7	24,8	42,3	98,1	97,4
251 Productos de caucho	190,68	207,66	8,9	19,7	43,6	109,6	110,2
252 Productos de plástico	191,29	210,13	9,8	26,3	41,9	95,3	94,3
26 Productos de minerales no metálicos	131,12	145,34	10,8	19,4	34,0	48,7	50,5
261 Vidrio y productos de vidrio	130,06	150,49	15,7	25,3	43,4	64,7	63,8
269 Otros productos de minerales no metálicos	131,45	143,78	9,4	17,6	31,2	44,3	46,7
27 Productos metálicos básicos	189,71	204,70	7,9	21,2	49,5	116,3	108,8
28 Productos metálicos excepto máquinas y equipos	199,78	222,48	11,4	23,4	55,7	105,3	103,6
29 Máquinas y equipos	162,10	177,24	9,3	19,3	39,0	81,4	79,6
291 Máquinas de uso general	154,99	163,14	5,3	17,8	35,4	69,3	68,6
292 Máquinas de uso especial	184,69	209,56	13,5	24,4	46,1	101,6	99,8
293 Otros aparatos de uso doméstico	149,71	163,25	9,0	15,5	35,1	74,1	71,5
31 Máquinas y aparatos eléctricos	179,67	194,24	8,1	25,0	44,6	130,2	128,4
32 Equipos y aparatos de radio y televisión	116,37	122,34	5,1	27,4	54,3	138,4	130,0
33 Equipos para medicina e instrumentos de medición	146,65	154,97	5,7	15,3	34,0	79,3	79,7
34 Vehículos automotores, carrocerías y repuestos	165,11	177,51	7,5	16,7	42,3	91,8	84,5
35 Otros medios de transporte	125,46	127,48	1,6	6,6	17,0	27,8	27,7
36 Muebles y otros productos industriales	159,56	171,27	7,3	16,5	37,5	72,3	62,9
40 Energía eléctrica	63,26	68,95	9,0	13,1	12,7	11,1	1,5
<b>PRODUCTOS IMPORTADOS</b>	<b>256,57</b>	<b>271,51</b>	<b>5,8</b>	<b>21,4</b>	<b>54,1</b>	<b>204,6</b>	<b>199,4</b>
01 y 02 Agropecuarios y de la silvicultura	246,53	223,66	-9,3	1,0	19,3	112,4	122,6
14 Productos minerales no metalíferos	294,54	355,51	20,7	57,8	77,3	247,5	234,0
Productos manufacturados	256,86	273,16	6,3	22,1	55,5	208,8	202,7
15 Alimentos y bebidas	427,19	463,98	8,6	34,8	81,3	286,5	337,9
20 Madera y productos de madera excepto muebles	362,37	387,97	7,1	22,8	58,9	198,8	201,6
21 Papel y productos de papel	274,58	275,15	0,2	-1,8	28,3	171,2	178,9
22 Impresiones y reproducción de grabaciones	107,37	112,00	4,3	5,9	5,9	8,5	8,5
24 Sustancias y productos químicos	282,63	305,53	8,1	24,2	56,2	212,3	211,8
26 Productos de minerales no metálicos	346,52	383,60	10,7	45,7	63,9	238,6	252,6
27 Productos metálicos básicos	249,50	306,71	22,9	30,8	78,4	224,2	219,3
29 Máquinas y equipos	231,43	247,65	7,0	32,4	65,9	188,3	178,3
30 Máquinas de oficina e informática	215,96	231,97	7,4	24,8	54,0	209,0	210,2
31 Máquinas y aparatos eléctricos	301,68	320,38	6,2	23,0	66,2	226,5	228,5
32 Equipos y aparatos de radio y televisión	211,59	191,70	-9,4	2,7	30,2	239,1	181,1

**Cuadro 3.2 IPIB, base 1993=100, por principales aperturas  
y variaciones porcentuales para distintos períodos**

Aperturas	Índice May 2002*	Índice Jun 2002*	Variación % entre Jun 2002* y				
			May 2002*	Abr 2002*	Mar 2002*	Dic del año anterior	Jun 2001
			1 mes	2 meses	3 meses		1 año
<b>NIVEL GENERAL</b>	<b>177,54</b>	<b>192,64</b>	<b>8,5</b>	<b>22,4</b>	<b>46,8</b>	<b>100,2</b>	<b>90,1</b>
<b>PRODUCTOS NACIONALES</b>	<b>171,39</b>	<b>186,49</b>	<b>8,8</b>	<b>22,5</b>	<b>46,0</b>	<b>92,6</b>	<b>82,4</b>
Primarios	194,93	209,87	7,7	27,2	56,4	135,5	98,4
01 Agropecuarios	153,33	171,56	11,9	29,5	51,9	121,5	101,5
011 Agrícolas	179,36	204,97	14,3	45,1	65,4	172,3	193,9
012 Ganaderos	133,34	145,91	9,4	16,0	39,7	84,4	50,5
05 Pesqueros	213,85	161,27	- 24,6	- 4,4	3,3	29,1	15,8
Productos minerales	302,25	317,42	5,0	26,9	69,5	175,6	103,6
11 Petróleo crudo y gas natural	327,98	344,67	5,1	27,8	73,5	193,4	110,8
14 Productos minerales no metalíferos	103,86	107,32	3,3	7,7	6,9	10,3	10,3
Manufacturados y Energía eléctrica	164,91	180,05	9,2	21,1	43,0	81,9	77,8
Productos manufacturados	167,43	182,80	9,2	21,1	43,4	83,0	79,1
15 Alimentos y bebidas	158,15	170,51	7,8	16,2	34,8	68,3	65,0
151 Productos de carnes, pescados, frutas, legumbres, hortalizas y aceites	133,85	140,31	4,8	12,9	32,9	58,5	54,7
152 Productos lácteos	166,81	179,66	7,7	21,8	32,4	53,1	46,8
153 Prod.de molinería, almidones y alim. balanceados	203,94	230,02	12,8	30,3	63,7	147,5	145,2
154 Otros productos alimenticios	167,94	182,03	8,4	14,0	35,2	67,3	66,5
155 Alcohol etílico y bebidas	150,20	161,16	7,3	10,6	22,9	56,6	53,4
16 Tabaco	103,58	103,58	-	-	-	-	-
17 Productos textiles	162,50	175,07	7,7	19,6	42,3	108,2	101,5
171 Materias primas textiles	164,07	179,03	9,1	22,2	45,8	125,1	115,6
172 Otros productos textiles	181,12	204,24	12,8	23,3	36,2	96,1	89,3
173 Tejidos y artículos de punto	153,11	156,61	2,3	11,4	35,3	74,8	73,2
18 Prendas de materiales textiles	102,75	104,53	1,7	5,6	12,0	21,1	21,1
19 Cuero, artículos de marroquinería y calzado	146,67	160,35	9,3	15,8	28,1	61,3	58,0
191 Cueros, valijas y artículos de marroquinería	198,75	241,59	21,6	25,4	35,1	111,6	110,3
192 Calzado	124,45	125,69	1,0	9,0	22,8	35,0	31,2
20 Madera y productos de madera excepto muebles	131,84	144,30	9,5	15,3	33,5	58,5	53,7
201 Maderas aserradas	122,91	139,25	13,3	18,0	29,3	44,2	39,0
202 Productos de madera	140,47	149,18	6,2	12,9	37,5	74,1	69,9
21 Papel y productos de papel	200,85	223,83	11,4	43,7	69,2	120,5	121,9
22 Impresiones y reproducción de grabaciones	153,94	164,21	6,7	16,4	18,0	40,5	40,6
221 Diarios y revistas	135,40	142,30	5,1	11,6	13,9	18,8	18,9
222 Artículos de librería	166,79	179,40	7,6	19,2	20,3	56,2	56,2
23 Productos refinados del petróleo	223,50	267,78	19,8	48,0	94,0	121,4	101,1
24 Sustancias y productos químicos	199,32	216,21	8,5	19,7	47,8	94,3	92,6
241 Sustancias químicas básicas	205,48	244,76	19,1	41,7	72,4	136,7	124,3
242 Otros productos químicos	197,83	208,82	5,6	14,2	41,7	83,1	83,4
243 Fibras manufacturadas	196,54	221,47	12,7	29,6	52,5	175,6	175,4

*(sigue)*

**Cuadro 3.2 (conclusión)**

Aperturas	Índice May 2002*	Índice Jun 2002*	Variación % entre Jun 2002* y				
			May 2002*	Abr 2002*	Mar 2002*	Dic del año anterior	Jun 2001
			1 mes	2 meses	3 meses		1 año
25 Productos de caucho y plástico	188,63	206,82	9,6	24,8	42,3	98,1	97,3
251 Productos de caucho	196,92	214,42	8,9	19,7	43,6	109,4	110,0
252 Productos de plástico	186,55	204,92	9,8	26,3	41,9	95,3	94,3
26 Productos de minerales no metálicos	127,87	141,74	10,8	19,4	34,0	48,7	50,5
261 Vidrio y productos de vidrio	126,83	146,76	15,7	25,3	43,4	64,8	63,8
269 Otros productos de minerales no metálicos	128,19	140,21	9,4	17,6	31,2	44,3	46,7
27 Productos metálicos básicos	185,01	199,63	7,9	21,2	49,6	116,3	108,8
28 Productos metálicos excepto máquinas y equipos	194,83	216,95	11,4	23,4	55,7	105,3	103,6
29 Máquinas y equipos	159,34	174,27	9,4	19,3	39,0	81,2	79,5
291 Máquinas de uso general	152,52	160,62	5,3	17,6	35,4	68,7	67,9
292 Máquinas de uso especial	181,87	206,25	13,4	24,4	46,1	101,2	99,5
293 Otros aparatos de uso doméstico	146,00	159,20	9,0	15,5	35,1	74,1	71,5
31 Máquinas y aparatos eléctricos	175,65	189,82	8,1	24,8	44,4	129,8	128,1
32 Equipos y aparatos de radio y televisión	102,44	107,70	5,1	27,4	54,3	115,7	108,1
33 Equipos para medicina e instrumentos de medición	149,49	157,97	5,7	15,6	34,1	79,4	79,8
34 Vehículos automotores, carrocerías y repuestos	161,62	173,78	7,5	17,0	42,4	92,8	88,1
35 Otros medios de transporte	122,35	124,32	1,6	6,6	17,0	27,8	27,7
36 Muebles y otros productos industriales	155,62	167,04	7,3	16,5	37,5	72,3	62,9
40 Energía eléctrica	63,56	69,27	9,0	13,1	12,7	11,1	1,5
<b>PRODUCTOS IMPORTADOS</b>	<b>253,50</b>	<b>268,66</b>	<b>6,0</b>	<b>21,5</b>	<b>54,0</b>	<b>202,6</b>	<b>198,6</b>
01 y 02 Agropecuarios y de la silvicultura	245,46	222,97	- 9,2	0,9	18,3	109,4	120,9
14 Productos minerales no metalíferos	286,90	346,30	20,7	57,8	77,3	247,5	234,0
Productos manufacturados	253,73	270,26	6,5	22,2	55,4	207,0	201,9
15 Alimentos y bebidas	440,18	476,06	8,2	33,1	79,5	275,3	323,6
20 Madera y productos de madera excepto muebles	353,38	378,35	7,1	22,8	58,9	198,8	201,6
21 Papel y productos de papel	267,74	268,29	0,2	- 1,8	28,3	171,2	178,9
22 Impresiones y reproducción de grabaciones	114,57	119,51	4,3	5,9	5,9	8,5	8,5
24 Sustancias y productos químicos	276,63	299,00	8,1	24,2	56,0	212,2	211,8
26 Productos de minerales no metálicos	337,87	374,01	10,7	45,7	63,9	238,6	252,6
27 Productos metálicos básicos	243,29	299,09	22,9	30,8	78,4	224,3	219,3
29 Máquinas y equipos	233,84	250,46	7,1	31,9	65,4	188,0	178,3
30 Máquinas de oficina e informática	225,26	242,12	7,5	24,8	54,2	210,2	211,3
31 Máquinas y aparatos eléctricos	293,86	312,06	6,2	23,0	66,1	226,4	228,5
32 Equipos y aparatos de radio y televisión	204,39	187,87	- 8,1	4,5	31,9	230,0	183,5

**Cuadro 3.3 IPP, base 1993=100, por principales aperturas  
y variaciones porcentuales para distintos períodos**

Aperturas	Índice May 2002*	Índice Jun 2002*	Variación % entre Jun 2002* y				
			May 2002*	Abr 2002*	Mar 2002*	Dic del año anterior	Jun 2001
			1 mes	2 meses	3 meses		1 año
<b>NIVEL GENERAL</b>	<b>173,91</b>	<b>189,75</b>	<b>9,1</b>	<b>23,0</b>	<b>46,8</b>	<b>96,0</b>	<b>86,8</b>
<b>Primarios</b>	<b>198,30</b>	<b>213,87</b>	<b>7,9</b>	<b>28,2</b>	<b>56,9</b>	<b>140,1</b>	<b>105,3</b>
01 Agropecuarios	159,09	177,75	11,7	30,9	52,4	128,0	112,5
011 Agrícolas	183,29	207,72	13,3	43,0	62,3	170,3	191,9
012 Ganaderos	133,30	145,84	9,4	15,9	39,5	84,4	50,5
05 Pesqueros	213,85	161,27	-24,6	-4,4	3,3	29,1	15,8
Productos minerales	304,53	319,84	5,0	27,0	69,8	177,2	104,3
11 Petróleo crudo y gas natural	327,98	344,67	5,1	27,8	73,5	193,4	110,8
14 Productos minerales no metalíferos	103,86	107,32	3,3	7,7	6,9	10,3	10,3
<b>Manufacturados y Energía eléctrica</b>	<b>167,16</b>	<b>183,07</b>	<b>9,5</b>	<b>21,4</b>	<b>43,8</b>	<b>85,0</b>	<b>81,6</b>
Productos manufacturados	169,44	185,59	9,5	21,5	44,1	86,0	82,8
15 Alimentos y bebidas	162,44	175,93	8,3	17,0	37,2	75,9	74,9
151 Productos de carnes, pescados, frutas, legumbres, hortalizas y aceites	154,01	165,54	7,5	16,5	39,9	83,4	86,7
152 Productos lácteos	166,81	179,66	7,7	21,8	32,4	53,1	46,8
153 Productos de molinería, almidones y alimentos balanceados	204,65	230,80	12,8	30,5	64,1	148,6	146,2
154 Otros productos alimenticios	167,95	182,06	8,4	14,0	35,3	67,5	66,8
155 Alcohol etílico y bebidas	149,92	160,93	7,3	10,7	23,0	56,3	53,0
16 Tabaco	103,58	103,58	-	-	-	-	-
17 Productos textiles	162,65	175,40	7,8	19,8	42,5	109,2	102,3
171 Materias primas textiles	164,07	179,03	9,1	22,2	45,8	125,1	115,6
172 Otros productos textiles	181,12	204,24	12,8	23,3	36,2	96,1	89,3
173 Tejidos y artículos de punto	153,11	156,61	2,3	11,4	35,3	74,8	73,2
18 Prendas de materiales textiles	102,75	104,53	1,7	5,6	12,0	21,1	21,1
19 Cuero, artículos de marroquinería y calzado	165,79	189,91	14,5	20,1	31,7	81,7	78,8
191 Cueros, valijas y artículos de marroquinería	205,15	251,04	22,4	26,3	36,5	117,6	116,1
192 Calzado	124,45	125,69	1,0	9,0	22,8	35,0	31,2
20 Madera y productos de madera excepto muebles	131,91	144,47	9,5	15,4	33,7	58,8	54,0
201 Maderas aserradas	122,91	139,25	13,3	18,0	29,3	44,2	39,0
202 Productos de madera	140,57	149,49	6,3	13,2	37,8	74,7	70,5
21 Papel y productos de papel	200,70	223,79	11,5	43,7	69,3	120,4	121,8
22 Impresiones y reproducción de grabaciones	153,84	164,09	6,7	16,4	18,0	40,4	40,5
221 Diarios y revistas	135,40	142,30	5,1	11,6	13,9	18,8	18,9
222 Artículos de librería	166,79	179,40	7,6	19,2	20,3	56,2	56,2
23 Productos refinados del petróleo	223,50	267,78	19,8	48,0	94,0	121,4	101,1
24 Sustancias y productos químicos	199,38	217,12	8,9	20,4	48,6	96,0	93,8
241 Sustancias químicas básicas	204,98	244,22	19,1	41,0	72,0	135,8	122,4
242 Otros productos químicos	197,79	208,78	5,6	14,2	41,7	83,2	83,6
243 Fibras manufacturadas	196,54	221,47	12,7	29,6	52,5	175,6	175,4

*(sigue)*

**Cuadro 3.3 (conclusión)**

Aperturas	Índice May 2002*	Índice Jun 2002*	Variación % entre Jun 2002* y				
			May 2002*	Abr 2002*	Mar 2002*	Dic del año anterior	Jun 2001
			1 mes	2 meses	3 meses		1 año
25 Productos de caucho y plástico	188,80	207,05	9,7	24,8	42,4	98,4	97,7
251 Productos de caucho	197,37	215,17	9,0	19,8	44,1	110,6	111,2
252 Productos de plástico	186,55	204,92	9,8	26,3	41,9	95,3	94,3
26 Productos de minerales no metálicos	127,71	141,64	10,9	19,5	34,1	49,0	50,6
261 Vidrio y productos de vidrio	126,83	146,76	15,7	25,3	43,4	64,8	63,8
269 Otros productos de minerales no metálicos	127,99	140,00	9,4	17,6	31,2	44,3	46,7
27 Productos metálicos básicos	188,91	204,95	8,5	22,1	49,9	118,2	112,3
28 Productos metálicos excepto máquinas y equipos	194,63	216,49	11,2	23,6	55,5	104,7	103,0
29 Máquinas y equipos	159,03	173,81	9,3	19,3	39,2	80,9	79,4
291 Máquinas de uso general	152,88	161,41	5,6	17,8	35,8	69,9	69,3
292 Máquinas de uso especial	180,20	204,10	13,3	24,1	46,2	99,7	98,1
293 Otros aparatos de uso doméstico	146,00	159,20	9,0	15,5	35,1	74,1	71,5
31 Máquinas y aparatos eléctricos	174,92	188,81	7,9	24,5	44,3	128,1	126,5
32 Equipos y aparatos de radio y televisión	102,44	107,70	5,1	27,4	54,3	115,7	108,1
33 Equipos para medicina e instrumentos de medición	148,70	157,17	5,7	15,5	34,0	79,3	79,7
34 Vehículos automotores, carrocerías y repuestos	161,30	173,20	7,4	16,5	41,9	91,6	87,1
35 Otros medios de transporte	122,35	124,32	1,6	6,6	17,0	27,8	27,7
36 Muebles y otros productos industriales	155,49	166,96	7,4	16,2	37,3	71,8	62,7
40 Energía eléctrica	63,56	69,27	9,0	13,1	12,7	11,1	1,5

**Cuadro 4. Precio de exportación FOB Buenos Aires de los principales productos agrícolas**

Producto	Jun 2002	Variación %	
	Precio en dólares por tonelada	respecto al mes anterior	respecto a igual mes del año anterior
Trigo	151,97	11,9	16,8
Maíz	92,90	4,4	13,1
Sorgo	83,78	11,1	14,9
Soja	188,13	6,6	13,2

**Nota:** los datos corresponden al promedio mensual.

**Fuente:** Secretaría de Agricultura, Ganadería, Pesca y Alimentación

**Cuadro 5. Precios mayoristas de productos lácteos, sin impuestos**

Artículos y forma de presentación	Unidad de medida	May 2002		Variación % de May 02 respecto	
		Precio promedio en pesos	CV <sup>1</sup>	al mes anterior	a igual mes del año anterior
<b>Leche</b>					
Fluida pasteurizada entera, en sachet de 1 litro	lt	0,78	19,9	16,4	52,9
Fluida esterilizada entera, en cartón de 1 litro	lt	0,92	14,5	15,0	39,4
En polvo entera, en envase de 500 gr a 1.000 gr	kg	4,74	25,9	17,0	37,0
En polvo descremada para uso familiar, en envase de 500 a 800 gr	kg	5,49	37,5	15,6	41,9
En polvo descremada para uso industrial, en bolsa de 25 kg	kg	4,46	15,5	9,9	61,6
<b>Quesos de pasta blanda</b>					
Queso crema o blanco, en envase de 200 a 250 gr	kg	5,63	15,1	4,3	16,1
Cuartirola, en pieza de 3,2 a 4,5 kg	kg	4,15	17,4	8,6	41,6
Mozzarella, en pieza de 4 a 17,5 kg	kg	4,72	13,8	11,8	29,3
Port salut, en horma de 2,6 a 4,3 kg	kg	4,40	11,9	12,5	27,2
Ricota, en envase de 200 gr a 1kg	kg	4,21	23,2	5,3	24,2
Roquefort, en horma de 1 a 4 kg	kg	6,98	15,8	9,4	21,2
<b>Quesos de pasta semidura</b>					
Fontina, en horma de 4 a 12 kg	kg	6,76	11,6	7,6	23,4
Patregrás (o Mar del Plata), en horma de 4 a 4,5 kg	kg	5,39	18,5	10,7	34,8
Gruyere (o Emmenthal), en horma de 10 a 14,5 kg	kg	8,05	18,3	8,6	32,2
Queso para sandwich, en barra de 3,5 a 4 kg	kg	4,80	18,9	10,6	28,3
<b>Quesos de pasta dura</b>					
Sbrinz, en horma de 4 a 8 kg	kg	7,17	27,4	10,1	30,4
Provolone, en horma de 5 a 9 kg	kg	8,33	8,3	2,7	20,4
<b>Quesos fundidos</b>					
Queso fundido en barra de 1 a 4 kg	kg	3,30	41,6	7,8	25,5
Queso fundido untable, en envase de 100 a 200 gr	kg	6,49	51,6	9,6	30,8
<b>Otros productos lácteos</b>					
Crema, en envase de 200 a 350 gr	kg	4,24	17,9	9,6	23,6
Yogur entero saborizado, en envase de 160 a 200 gr	kg	2,20	32,3	8,9	3,3
Dulce de leche, en envase de 500 gr	kg	2,83	27,5	11,9	38,7
Manteca, pan de 200 gr	kg	5,07	17,5	16,6	25,2

<sup>1</sup> El coeficiente de variación es un indicador de la dispersión de los datos respecto a su promedio. Generalmente se expresa en porcentaje y no tiene unidad de medida. Cuanto menor sea el coeficiente de variación, menor será la diferencia entre los datos observados y estarán mejor representados por su promedio.

## Precios mayoristas de verduras y hortalizas en el Mercado Central de Buenos Aires

**E**l INDEC releva precios diarios de frutas, verduras y hortalizas en el Mercado Central de Buenos Aires. El objetivo de este relevamiento es brindar información precisa y oportuna tanto a los productores como a los consumidores y de esa manera contribuir a la transparencia de los mercados. A partir del listado de productos elegidos se seleccionaron, en general, dos variedades para cada uno y se efectuó un trabajo de especificación detallada que asegura la pertinencia de la comparación de los precios recogidos a lo largo del tiempo.

Se realizó un trabajo especial respecto de la procedencia de los productos arribados y vendidos en el Mercado ya que, en general, la procedencia incide sobre la calidad del producto y, por lo tanto, sobre su precio.

A los efectos del procesamiento de la información recogida, se dividió al país en seis zonas (con relación a las características de producción de las frutas y verduras observadas). Los productos importados se clasifican por país de procedencia.

El relevamiento se lleva a cabo todos los días hábiles de lunes a viernes; los precios promedio de cada combinación de una variedad de fruta o verdura y la procedencia mayoritaria en ese día, se publican en la tarde del mismo día. Todos los viernes se publica un promedio semanal de la información diaria.

Más información puede obtenerse en "Precios del Mercado Central, antecedentes y lineamientos metodológicos", Serie Documentos de Trabajo N°21, INDEC, 1995 ó en las informaciones de prensa diarias.

Frutas		Verduras y hortalizas		Zona de procedencia
Banana	Manzana	Acelga	Papa	Buenos Aires
Durazno	Naranja	Ajo	Pimiento	Cuyo
Limón	Pera	Batata	Remolacha	Centro-Norte
Mandarina	Pomelo	Berenjena	Tomate	Litoral
	Uva	Cebolla	Zanahoria	Alto Valle del Río Negro
		Chaucha	Zapallito	Valle Inferior del Río Chubut
		Lechuga	Zapallo	Otros países

**Cuadro 6. Precio promedio semanal y de las cuatro semanas del mes,  
de frutas, verduras y hortalizas vendidas en el Mercado Central de Buenos Aires**

Producto	Zona de procedencia	Precio por kg, al contado, sin IVA Junio de 2002				Variación % respecto al			
		Promedio de las 4 semanas anteriores	Promedio de las 4 semanas del mes	Promedio semanal al				promedio de las 4 semanas del mes anterior	promedio de las 4 semanas del mismo mes del año anterior
				07/06	14/06	21/06	28/06		
		pesos							
<b>Frutas</b>									
Banana Cavendish, grande	Ecuador	0,98	1,03	0,82	1,10	(1)	1,16	5,1	123,9
Limón Eureka, mediano	Centro-Norte	0,33	0,30	0,31	0,30	0,29	0,28	-9,1	7,1
Manzana Red Delicious, grande	Alto Valle del Río Negro	0,77	0,82	0,80	0,81	0,85	0,82	6,5	49,1
Manzana Granny Smith, grande	Alto Valle del Río Negro	0,66	0,72	0,69	0,73	0,71	0,73	9,1	46,9
Naranja Valencia, mediana	Centro-Norte	0,44	0,40	0,41	0,40	0,39	0,38	-9,1	42,9
Pera Packham's, grande	Alto Valle del Río Negro	0,74	0,73	0,75	0,73	0,72	0,73	-1,4	46,0
Pomelo rosado, mediano	Centro-Norte	0,39	0,37	0,38	0,38	0,37	0,36	-5,1	60,9
<b>Hortalizas</b>									
Acelga	Buenos Aires	0,50	0,63	0,48	0,45	0,70	0,89	26,0	200,0
Ajo colorado, grande	Cuyo	7,48	7,87	8,15	7,38	7,86	8,09	5,2	334,8
Batata colorada	Buenos Aires	0,22	0,23	0,23	0,21	0,23	0,23	4,5	64,3
Batata colorada	Centro-Norte	0,24	0,23	0,22	0,23	0,24	0,22	-4,2	43,8
Berenjena negra, mediana	Centro-Norte	0,56	0,66	0,53	0,55	0,64	0,92	17,9	46,7
Chauca balina	Centro-Norte	1,09	1,12	1,24	1,05	1,06	(1)	2,8	25,8
Cebolla valenciana, mediana	Buenos Aires	0,33	0,44	0,39	0,41	0,48	0,49	33,3	214,3
Lechuga criolla	Buenos Aires	0,65	0,79	0,59	0,60	0,85	1,11	21,5	203,8
Lechuga capuchina	Buenos Aires	0,72	0,66	0,63	0,63	0,72	(1)	-8,3	112,9
Pimiento morrón verde, grande	Centro-Norte	0,83	1,16	1,04	0,95	1,16	1,48	39,8	65,7
Pimiento morrón verde, grande	Litoral	0,88	1,13	1,06	1,00	1,08	1,38	28,4	59,2
Pimiento morrón rojo, grande	Centro-Norte	1,22	2,44	1,94	1,81	2,81	3,18	100,0	60,5
Pimiento morrón rojo, grande	Litoral	1,26	2,42	2,01	1,84	2,71	3,13	92,1	66,9
Remolacha, mediana	Buenos Aires	0,55	0,62	0,54	0,51	0,65	0,76	12,7	87,9
Papa negra, mediana	Buenos Aires	0,25	0,28	0,28	0,28	0,28	0,28	12,0	154,5
Papa procesada, mediana	Buenos Aires	0,30	0,31	0,33	0,32	0,32	0,28	3,3	106,7
Tomate redondo, mediano	Centro-Norte	0,94	1,44	1,27	1,22	1,58	1,68	53,2	311,4
Tomate perita, mediano	Centro-Norte	0,83	1,41	1,21	1,17	1,57	1,67	69,9	340,6
Zanahoria Chantenay, mediana	Cuyo	0,24	0,25	0,25	0,25	0,25	0,25	4,2	38,9

(1) No se registraron precios de la procedencia indicada.

# Construcción

## Índice del Costo de la Construcción

1.1.1 Nivel general y capítulos del ICC	177
1.1.2 Ítem del ICC	178
1.2.1 Variación porcentual entre cada período y el inmediato anterior, del ICC, por capítulo	179
1.2.2 Variación porcentual entre cada período y el inmediato anterior, del ICC, por ítem	180
1.3.1 Variación porcentual entre cada mes y el mismo mes del año anterior, del ICC, por capítulo	181
1.3.2 Variación porcentual entre cada mes y el mismo mes del año anterior, del ICC, por ítem	182
1.4 ICC, por capítulo y variaciones porcentuales para distintos períodos	183
1.5 ICC, por ítem de obra y variaciones porcentuales para distintos períodos	183
1.6 Índice de precios de algunos servicios y variaciones porcentuales para distintos períodos	184
1.7 Índice de precios de equipos para la construcción y variaciones porcentuales para distintos períodos	184
1.8 Precio promedio, coeficiente de variación y variación porcentual respecto al mes anterior, de algunos materiales para la construcción	185
1.9 Índice de precios de algunos materiales y variaciones porcentuales para distintos períodos	186

## Indicador Sintético de la Actividad de la Construcción

2.1 Indicador sintético de la actividad de la construcción y variaciones porcentuales	187
---	-----

## Permisos de Edificación

3.1 Superficie cubierta autorizada en una nómina de cuarenta y dos municipios	189
3.2 Superficie cubierta autorizada por municipio	190

## Índice del Costo de la Construcción

**E**l Índice del Costo de la Construcción en el Gran Buenos Aires (ICC), base 1993=100, mide las variaciones mensuales que experimenta el costo de la construcción privada de edificios destinados a vivienda, en la Ciudad de Buenos Aires y 24 partidos del conurbano bonaerense.

En el cálculo del costo no se incluye el valor de compra del terreno, los derechos de construcción, los honorarios profesionales (por proyecto, dirección y representación técnica), los gastos de administración, el impuesto al valor agregado (IVA) ni los gastos financieros. Tampoco se considera el beneficio de la empresa constructora.

El índice cuenta con seis modelos de construcción (cuatro multifamiliares y dos unifamiliares) con distintos detalles de terminación. Para la selección de los mismos se efectuó un estudio de los permisos de obra presentados entre los años 1988 y 1992 en la Ciudad de Buenos Aires y en partidos del conurbano bonaerense. Para determinar el peso de cada modelo en la región se utilizó información extraída de los permisos de obra presentados en el período 1992-1994.

La información referida a materiales y equipos, subcontratos y servicios corresponde al día 15 de cada mes.

La información sobre el costo de la mano de obra directa (oficial especializado, oficial, medio oficial y ayudante) corresponde a la primera quincena; la de los capataces y serenos, al mes de referencia. Por otra parte, los precios de los materiales se cotizan "puestos sobre camión en obra".

El índice se calcula utilizando una fórmula con ponderaciones fijas del tipo Laspeyres. El año base de los precios es 1993.

El Nivel general se calcula como una media ponderada de los índices de cada elemento perteneciente al conjunto. Las ponderaciones son fijas y corresponden a la proporción del costo de cada elemento en el costo total calculado para el período base. De igual modo se calcula el índice de cualquier conjunto de elementos.

Los índices se calculan mediante dos procedimientos diferentes según el elemento de que se trate: encadenando relativos de promedios entre períodos sucesivos o relacionando el precio del mes de referencia con el promedio anual del año base.

La estructura del índice tiene dos agrupaciones alternativas que responden a distintos intereses analíticos.

### Estructura de ponderaciones por capítulo

Nivel general	100,0
Materiales	46,0
Mano de obra	45,6
Gastos generales	8,4

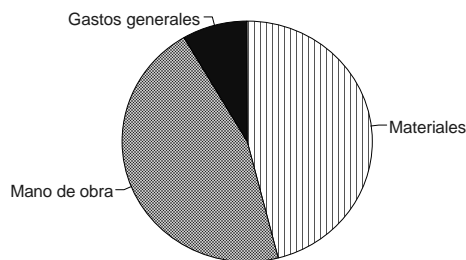

### Estructura de ponderaciones por ítem de obra

Nivel general	100,0
Movimiento de tierra	1,6
Estructura	14,1
Albañilería	34,7
Yesería	2,4
Instalación sanitaria y contra incendio	9,7
Instalación de gas	3,4
Instalación eléctrica	4,7
Carpintería metálica y herrería	2,0
Carpintería de madera	8,0
Ascensores	4,3
Vidrios	0,6
Pintura	8,4
Otros trabajos y gastos	6,1

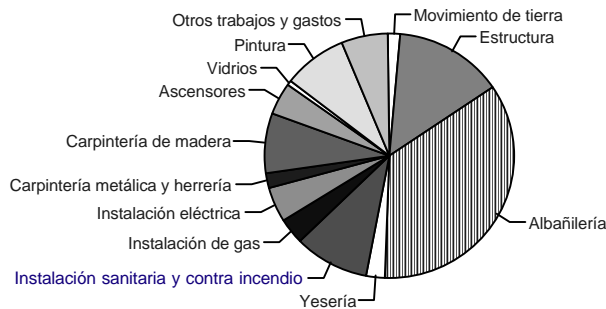

**Cuadro 1.1.1 Nivel general  
y capítulos del ICC base 1993=100**

Período	Nivel general	Capítulo		
		Materiales	Mano de obra	Gastos generales
2000	97,1	99,2	94,7	98,5
2001	96,0	97,5	94,1	97,5
2001 Jun	96,6	97,7	95,3	97,8
Jul	96,4	97,7	94,7	98,3
Ago	95,7	97,2	93,9	97,8
Sep	95,3	97,2	93,1	97,6
Oct	95,2	97,1	92,9	97,3
Nov	95,2	96,9	93,3	96,7
Dic	95,0	96,5	93,2	96,7
2002 Ene *	97,6	101,8	93,1	98,1
Feb *	103,0	113,4	93,2	99,5
Mar *	107,4	122,4	93,5	100,0
Abr *	114,5	136,2	94,3	105,0
May *	119,4	146,3	94,7	107,1
Jun *	123,0	153,5	94,7	110,2

**Nivel general y capítulos del ICC, base 1993=100**

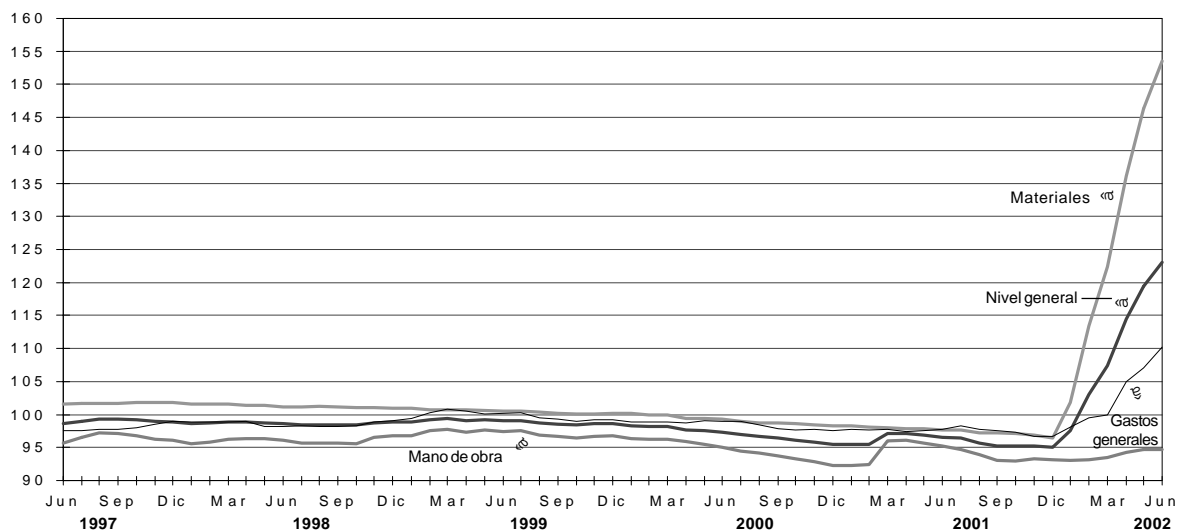

**Cuadro 1.1.2 Ítem del ICC base 1993=100**

Período	Movimiento de tierra	Estructura	Albañilería	Yesería	Instalación sanitaria y contra incendio	Instalación de gas
2000	87,6	92,7	94,4	85,2	101,6	100,5
2001	83,9	91,7	93,1	83,8	101,2	100,2
2001 Jun	84,3	93,6	94,2	83,5	101,3	100,4
Jul	84,0	93,0	93,5	83,4	101,3	100,4
Ago	82,6	91,2	93,0	83,4	101,3	100,3
Sep	81,9	90,4	92,3	83,4	101,2	99,9
Oct	82,1	90,2	92,0	83,4	101,2	99,9
Nov	82,2	90,1	92,4	83,4	101,0	99,8
Dic	81,6	90,1	92,0	83,4	101,0	99,8
2002 Ene *	81,4	91,7	93,8	80,7	104,2	102,1
Feb *	81,8	93,4	97,2	81,3	110,7	106,2
Mar *	81,7	94,3	99,7	81,2	116,8	108,8
Abr *	91,6	99,8	105,4	82,2	126,3	118,4
May *	97,0	102,8	108,9	82,7	131,4	122,1
Jun *	99,2	105,2	111,6	83,3	137,7	121,8

Período	Instalación eléctrica	Carpintería metálica y herrería	Carpintería de madera	Ascensores	Vidrios	Pintura	Otros trabajos y gastos
2000	102,4	100,7	101,6	99,8	99,7	101,3	100,9
2001	101,7	99,8	100,7	95,9	99,5	100,5	100,6
2001 Jun	101,8	99,9	100,5	95,9	99,6	100,9	100,8
Jul	101,6	99,9	100,6	95,4	99,6	100,9	101,6
Ago	101,2	99,9	100,1	95,4	99,4	99,8	101,2
Sep	101,2	99,9	100,3	95,4	99,4	99,8	101,1
Oct	101,2	99,9	100,3	95,4	99,4	99,8	100,6
Nov	101,2	99,9	100,2	95,4	99,4	99,6	100,0
Dic	101,2	98,2	99,3	95,4	99,4	99,6	100,2
2002 Ene *	106,0	103,5	106,0	96,4	108,3	103,1	101,5
Feb *	110,7	112,1	117,0	124,3	126,1	109,2	103,0
Mar *	115,5	123,0	128,0	151,9	132,4	108,7	103,8
Abr *	123,2	140,7	138,0	168,1	143,3	115,0	106,1
May *	126,9	150,8	149,0	189,2	153,9	119,0	107,4
Jun *	129,4	152,4	158,4	192,0	168,4	122,9	110,0

**Cuadro 1.2.1 Variación porcentual entre cada período y el inmediato anterior, del ICC base 1993=100, por capítulo**

Período	Nivel general	Capítulo		
		Materiales	Mano de obra	Gastos generales
2001 Jun	-0,3	-0,2	-0,4	0,2
Jul	-0,2	-	-0,6	0,5
Ago	-0,7	-0,5	-0,8	-0,5
Sep	-0,4	-	-0,9	-0,2
Oct	-0,1	-0,1	-0,2	-0,3
Nov	-	-0,2	0,4	-0,6
Dic	-0,2	-0,4	-0,1	-
2002 Ene *	2,7	5,5	-0,1	1,4
Feb *	5,5	11,4	0,1	1,4
Mar *	4,3	7,9	0,3	0,5
Abr *	6,6	11,3	0,9	5,0
May *	4,3	7,4	0,4	2,0
Jun *	3,0	4,9	-	2,9

**Variación porcentual del ICC, por capítulo, entre junio de 2002 y el mes anterior**

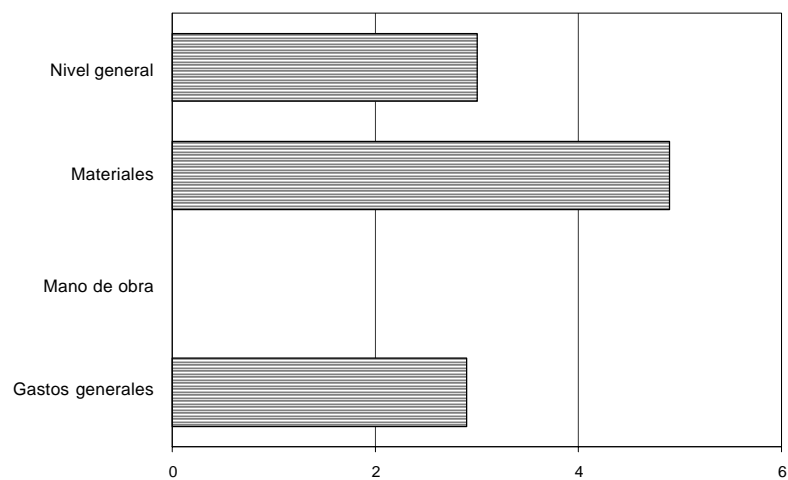

**Cuadro 1.2.2 Variación porcentual entre cada período y el inmediato anterior, del ICC base 1993=100, por ítem**

Período	Movimiento de tierra	Estructura	Albañilería	Yesería	Instalación sanitaria y contra incendio	Instalación de gas
2001 Jun	-0,1	-0,2	-0,3	-	-	-
Jul	-0,4	-0,6	-0,7	-0,1	-	-
Ago	-1,7	-1,9	-0,5	-	-	-0,1
Sep	-0,8	-0,9	-0,8	-	-0,1	-0,4
Oct	0,2	-0,2	-0,3	-	-	-
Nov	0,1	-0,1	0,4	-	-0,2	-0,1
Dic	-0,7	-	-0,4	-	-	-
2002 Ene *	-0,2	1,8	2,0	-3,2	3,2	2,3
Feb *	0,5	1,9	3,6	0,7	6,2	4,0
Mar *	-0,1	1,0	2,6	-0,1	5,5	2,4
Abr *	12,1	5,8	5,7	1,2	8,1	8,8
May *	5,9	3,0	3,3	0,6	4,0	3,1
Jun *	2,3	2,3	2,5	0,7	4,8	-0,2

Período	Instalación eléctrica	Carpintería metálica y herrería	Carpintería de madera	Ascensores	Vidrios	Pintura	Otros trabajos y gastos
2001 Jun	-	-	-0,7	-0,6	-	-0,1	0,3
Jul	-0,2	-	0,1	-0,5	-	-	0,8
Ago	-0,4	-	-0,5	-	-0,2	-1,1	-0,4
Sep	-	-	0,2	-	-	-	-0,1
Oct	-	-	-	-	-	-	-0,5
Nov	-	-	-0,1	-	-	-0,2	-0,6
Dic	-	-1,7	-0,9	-	-	-	0,2
2002 Ene *	4,7	5,4	6,7	1,0	9,0	3,5	1,3
Feb *	4,4	8,3	10,4	28,9	16,4	5,9	1,5
Mar *	4,3	9,7	9,4	22,2	5,0	-0,5	0,8
Abr *	6,7	14,4	7,8	10,7	8,2	5,8	2,2
May *	3,0	7,2	8,0	12,6	7,4	3,5	1,2
Jun *	2,0	1,1	6,3	1,5	9,4	3,3	2,4

**Cuadro 1.3.1 Variación porcentual entre cada mes y el mismo mes del año anterior, del ICC base 1993=100, por capítulo**

Período	Nivel general	Capítulo		
		Materiales	Mano de obra	Gastos generales
2001 Jun	-0,7	-1,6	0,3	-1,3
Jul	-0,6	-1,3	0,2	-0,7
Ago	-1,0	-1,6	-0,3	-0,6
Sep	-1,1	-1,6	-0,6	-0,3
Oct	-0,9	-1,5	-0,4	-0,4
Nov	-0,6	-1,5	0,5	-1,1
Dic	-0,5	-1,8	1,0	-0,8
2002 Ene *	2,2	3,6	0,9	0,3
Feb *	7,9	15,6	0,9	1,8
Mar *	10,6	24,9	-2,6	2,2
Abr *	17,9	39,1	-1,9	7,8
May *	23,2	49,4	-1,0	9,7
Jun *	27,3	57,1	-0,6	12,7

**Variación porcentual del ICC, por capítulo, entre junio de 2002 y el mismo mes del año anterior**

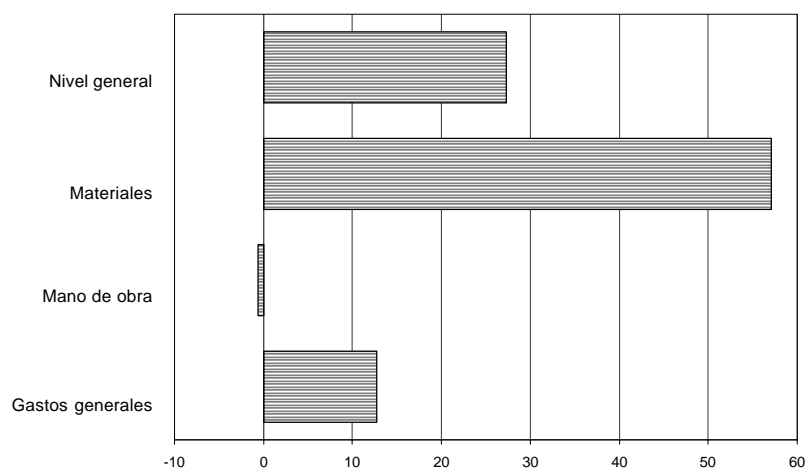

**Cuadro 1.3.2 Variación porcentual entre cada mes y el mismo mes del año anterior, del ICC base 1993=100, por ítem**

Período	Movimiento de tierra	Estructura	Albañilería	Yesería	Instalación sanitaria y contra incendio	Instalación de gas
2001 Jun	-4,0	1,2	-0,8	-2,5	-0,3	-0,1
Jul	-4,1	1,5	-1,0	-2,3	-0,3	-0,2
Ago	-5,7	-0,3	-1,2	-1,2	-0,2	-0,2
Sep	-5,8	-0,9	-1,4	-1,2	-0,4	-0,6
Oct	-5,4	-0,9	-1,1	-1,2	-0,3	-0,6
Nov	-5,0	-0,8	-	-1,2	-0,4	-0,7
Dic	-5,1	-0,3	0,2	-1,3	-0,3	-0,7
2002 Ene *	-5,0	1,4	2,3	-4,5	2,8	1,6
Feb *	-4,6	3,3	6,1	-3,8	9,3	5,7
Mar *	-5,2	0,6	5,1	-3,9	15,3	8,3
Abr *	7,1	6,2	10,9	-2,7	24,7	17,9
May *	14,9	9,6	15,2	-1,0	29,7	21,6
Jun *	17,7	12,4	18,5	-0,2	35,9	21,3

Período	Instalación eléctrica	Carpintería metálica y herrería	Carpintería de madera	Ascensores	Vidrios	Pintura	Otros trabajos y gastos
2001 Jun	-0,5	-1,1	-1,0	-4,5	-1,2	-0,5	-1,0
Jul	-0,9	-1,1	-0,9	-5,0	-1,2	-0,4	-
Ago	-1,3	-1,1	-1,4	-2,4	-0,8	-1,4	0,4
Sep	-1,2	-	-1,2	-2,4	-0,8	-1,4	0,8
Oct	-1,1	-0,1	-1,2	-1,1	-0,3	-1,3	0,6
Nov	-1,1	-0,1	-1,3	-1,1	-0,3	-1,4	-0,1
Dic	-1,0	-1,8	-2,2	-1,1	-0,3	-1,5	0,4
2002 Ene *	3,7	3,5	4,4	-0,1	8,6	2,0	1,3
Feb *	8,2	12,1	15,3	28,8	26,5	8,0	2,8
Mar *	12,8	23,1	26,2	57,4	33,1	7,6	3,5
Abr *	20,9	40,8	36,1	74,4	43,9	13,9	6,1
May *	24,7	51,0	47,2	96,1	54,5	17,8	6,9
Jun *	27,1	52,6	57,6	100,2	69,1	21,8	9,1

**Cuadro 1.4 ICC base 1993=100, por capítulo y variaciones porcentuales para distintos períodos**

Concepto	Índice Jun 2002*	Variación % entre Jun 2002* y				
		May 2002*	Abr 2002*	Mar 2002*	Dic del año anterior	Jun 2001
		1 mes	2 meses	3 meses		1 año
<b>Nivel general</b>	<b>123,0</b>	<b>3,0</b>	<b>7,4</b>	<b>14,5</b>	<b>29,5</b>	<b>27,3</b>
Materiales	153,5	4,9	12,7	25,4	59,1	57,1
Mano de obra	94,7	–	0,4	1,3	1,6	– 0,6
Gastos generales	110,2	2,9	5,0	10,2	14,0	12,7

**Cuadro 1.5 ICC base 1993=100, por ítem de obra y variaciones porcentuales para distintos períodos**

Concepto	Índice Jun 2002*	Variación % entre Jun 2002* y				
		May 2002*	Abr 2002*	Mar 2002*	Dic del año anterior	Jun 2001
		1 mes	2 meses	3 meses		1 año
Movimiento de tierra	99,2	2,3	8,3	21,4	21,6	17,7
Estructura	105,2	2,3	5,4	11,6	16,8	12,4
Albañilería	111,6	2,5	5,9	11,9	21,3	18,5
Yesería	83,3	0,7	1,3	2,6	– 0,1	– 0,2
Instalación sanitaria y contra incendio	137,7	4,8	9,0	17,9	36,3	35,9
Instalación de gas	121,8	– 0,2	2,9	11,9	22,0	21,3
Instalación eléctrica	129,4	2,0	5,0	12,0	27,9	27,1
Carpintería metálica y herrería	152,4	1,1	8,3	23,9	55,2	52,6
Carpintería de madera	158,4	6,3	14,8	23,8	59,5	57,6
Ascensores	192,0	1,5	14,2	26,4	101,3	100,2
Vidrios	168,4	9,4	17,5	27,2	69,4	69,1
Pintura	122,9	3,3	6,9	13,1	23,4	21,8
Otros trabajos y gastos	110,0	2,4	3,7	6,0	9,8	9,1

**Cuadro 1.6 Índice de precios de algunos servicios y variaciones porcentuales para distintos períodos**

Servicios de alquiler	Índice Jun 2002*	Variación % entre Jun 2002* y				
		May 2002*	Abr 2002*	Mar 2002*	Dic del año anterior	Jun 2001
		1 mes	2 meses	3 meses		1 año
Andamios	85,8	–	–	1,4	1,4	– 0,2
Camión con acoplado <sup>1</sup>	98,3	–	8,6	9,8	17,7	15,6
Camión playo <sup>1</sup>	99,0	0,7	0,7	6,3	9,2	9,2
Camión volcador	97,8	–	5,3	32,9	32,9	27,8
Contenedor tipo volquete	95,5	3,2	14,1	19,2	16,9	9,9
Camioneta	94,2	2,7	8,8	10,4	12,1	12,1
Pala cargadora	124,1	14,4	27,3	41,8	48,1	48,1
Retroexcavadora	124,8	16,5	23,3	43,0	53,3	53,3

<sup>1</sup> Los precios de estos servicios no intervienen en el cálculo del ICC base 1993=100.

**Cuadro 1.7 Índice de precios de equipos para la construcción y variaciones porcentuales para distintos períodos**

Concepto	Índice Jun 2002*	Variación % entre Jun 2002* y				
		May 2002*	Abr 2002*	Mar 2002*	Dic del año anterior	Jun 2001
		1 mes	2 meses	3 meses		1 año
Guinche de 1.200 kg	160,9	17,4	26,9	35,3	55,9	53,8
Hormigoneras de 130 a 300 litros	149,7	8,8	12,4	31,3	47,5	48,5
Mesa de corte para cerámicos	182,7	21,6	38,1	57,0	87,0	82,9
Mesa de corte para mosaicos	154,4	13,1	27,8	44,3	67,3	58,5
Pluma para 300 kg	185,4	8,4	17,6	60,1	109,5	109,3
Taladro percutor	284,5	– 4,0	30,9	50,6	175,7	177,0
Trituradora a mandíbula	179,7	12,0	23,5	62,5	83,7	81,9
Vibrador a péndulo	199,8	12,2	22,1	65,0	108,8	106,6

**Cuadro 1.8 Precio promedio, coeficiente de variación y variación porcentual respecto al mes anterior, de algunos materiales para la construcción**

Material	Unidad de medida	Precio promedio Jun 2002 en pesos	Coeficiente de variación <sup>1</sup> Jun 2002 %	Variación % del precio promedio entre Jun 2002 y May 2002
Acero aletado conformado de dureza natural, tipo ADN 420 (IRAM- IAS U 500- 528), tensión máxima admisible 2.400 kg/cm <sup>2</sup> , en barra de 10 mm de diámetro	t	1.268,94	18,7	8,6
Adhesivo para pisos y revestimientos cerámicos, bolsa de 30 kg	u	11,90	18,4	6,9
Arcilla expandida, granulometría 0- 3, a granel	m <sup>3</sup>	59,27	10,0	7,5
Arena fina	m <sup>3</sup>	15,17	10,1	3,0
Azulejo blanco de 15 cm x 15 cm	m <sup>2</sup>	7,63	14,8	3,7
Baldosa cerámica roja para azotea de 20 cm x 20 cm	m <sup>2</sup>	8,36	25,2	7,5
Barniz con poliuretano, lata de 4 litros	u	34,44	16,4	7,1
Cal aérea hidratada en polvo, bolsa de 25 kg	u	4,84	16,5	7,6
Cal hidráulica hidratada en polvo, bolsa de 25 kg	u	2,62	13,7	6,9
Canilla de servicio de bronce de 0,013 m (1/2") con pico para manguera	u	5,89	16,7	- 17,9
Canto rodado natural granulometría 1:3 cm	m <sup>3</sup>	36,37	16,3	- -
Caño de acero para instalaciones eléctricas, tipo semipesado, de 5/8 de pulgada	m	1,35	10,9	4,7
Caño de hierro fundido aprobado de 0,064 x 3 m	u	41,36	18,9	7,2
Caño de plomo aprobado	kg	2,34	15,6	4,0
Cemento portland normal, bolsa de 50 kg	u	8,58	11,7	9,3
Cemento de albañilería, bolsa de 40 kg	u	5,52	11,7	11,5
Cable con conductor aislado con PVC, unipolar, antillama, de 1 mm <sup>2</sup> , en rollo de 100 m	u	18,04	28,3	9,7
Cristal plano transparente espesor 4 mm, con colocación	m <sup>2</sup>	36,73	39,1	9,4
Esmalte sintético semimate, lata de 20 litros	u	224,58	8,6	7,4
Fijador al agua, lata de 20 litros	u	65,92	19,9	- 1,5
Ladrillo cerámico hueco de 8x15x20 cm	millar	334,39	17,3	8,6
Ladrillo cerámico para entepisos de 9x38x25 cm	u	0,78	16,8	1,3
Ladrillo común de 5x12x25 cm aproximadamente	millar	128,51	9,6	2,0
Pegamento líquido para PVC, envase de 1/2 litro	u	4,52	33,0	3,4
Pintura al látex mate para interiores, blanca, lata de 20 litros	u	144,22	13,1	11,4
Plomo para fundir	kg	2,01	25,2	- 2,0
Tanque de plástico reforzado con fibra de vidrio, aprobado, de 1.000 litros de capacidad	u	223,52	20,9	3,8
Teja francesa común (14 u/m <sup>2</sup> )	millar	1.117,49	35,8	11,1
Vigueta de hormigón pretensado, 16 kg/m, longitud 3 m, armadura 23 mm <sup>2</sup>	u	8,56	13,0	7,8
Yeso blanco, bolsa de 40 kg	u	7,06	15,2	0,4

<sup>1</sup> El **coeficiente de variación** es un indicador de la dispersión de los datos respecto a su promedio. Generalmente se expresa en porcentaje y no tiene unidad de medida. Cuanto menor sea el coeficiente de variación, menor será la diferencia entre los datos observados y mejor representados estarán por su promedio.  
**Nota:** los precios son los que rigen el día 15 del mes, al contado, sin IVA y puesto el material "sobre camión en obra".

**Cuadro 1.9 Índice de precios de algunos materiales  
y variaciones porcentuales para distintos períodos**

Material	Índice Jun 2002*	Variación % entre Jun 2002* y				
		May 2002*	Abr 2002*	Mar 2002*	Dic del año anterior	Jun 2001
		1 mes	2 meses	3 meses		1 año
Accesorios de hierro con revestimiento epoxi para instalación de gas	139,1	2,1	7,8	25,4	44,6	44,0
Accesorios de hierro fundido para instalación sanitaria	162,8	7,2	14,1	31,5	55,5	55,9
Accesorios de loza para baño	137,4	6,5	6,5	17,0	27,0	26,9
Accesorios para cañerías de cobre	158,7	3,7	14,4	25,4	66,0	67,2
Alacenas de madera	124,1	4,4	13,3	17,7	33,3	27,9
Arcilla expandida	130,1	6,4	7,8	19,5	20,4	20,2
Artefactos de cocina	130,6	0,5	4,3	17,2	38,9	34,5
Artefactos de loza para baño	127,1	7,3	13,8	17,4	25,8	25,6
Cajas de chapa para instalación eléctrica	179,6	7,4	10,7	16,9	78,2	76,9
Calefones	127,4	-1,0	2,3	15,6	28,4	29,6
Caños de cobre	231,1	21,9	32,8	49,9	152,8	153,4
Caños de hierro fundido	151,3	7,5	6,4	22,2	47,5	47,5
Caños de PVC	203,7	13,7	13,5	43,1	98,3	94,9
Caños de polipropileno	247,1	9,0	19,5	47,9	104,0	104,4
Caños de hierro negro con revestimiento epoxi	202,9	6,4	22,7	56,1	97,4	96,0
Cortinas de enrollar de madera	221,5	14,8	29,6	37,0	110,4	111,8
Cortina de enrollar de PVC	165,8	2,0	18,1	27,7	68,5	65,8
Electrobombas	221,0	9,8	21,7	27,9	138,4	136,6
Enduidos plásticos	188,6	10,0	20,7	39,6	101,9	100,2
Esmaltes sintéticos	210,1	7,0	15,3	40,2	98,4	99,1
Frentes de placard	140,5	2,4	5,6	15,5	47,3	45,3
Grifería para baño	187,2	5,0	17,2	40,3	76,8	76,6
Grifería para cocina	169,1	2,9	13,7	36,2	72,9	73,1
Grifería para lavadero	197,0	2,0	10,3	42,2	76,7	78,3
Hormigón elaborado	95,8	3,3	9,6	13,9	18,9	6,9
Interiores de placard	149,1	0,8	6,0	24,8	46,0	46,0
Interruptor diferencial	270,3	8,6	20,2	53,1	192,8	194,4
Interruptores y tomas eléctricos	187,9	-2,1	6,5	22,8	93,7	94,1
Interruptor termomagnético	248,5	6,9	18,1	44,0	165,2	166,1
Madera para encofrado	123,6	6,2	7,5	18,8	24,6	23,5
Mesadas de granito	138,8	0,4	1,4	11,7	42,5	42,5
Mesadas de acero inoxidable	194,2	7,5	10,5	41,1	79,8	79,8
Metal desplegado	166,2	11,4	23,1	42,4	78,1	76,4
Mosaicos y zócalos graníticos	112,5	1,6	6,9	13,0	14,9	14,9
Muebles bajo mesada de madera	123,9	4,7	15,6	18,8	28,7	26,3
Parquet	120,3	1,9	3,4	13,0	24,7	23,8
Perfil normal doble T	301,3	8,5	28,1	49,1	213,2	216,8
Piletas de lavar de loza	145,2	10,5	21,1	26,5	47,6	47,0
Pintura asfáltica	176,2	0,2	9,6	24,2	73,3	74,8
Pinturas al látex	209,4	11,4	19,4	42,2	109,4	108,6
Puerta metálica vidriada	167,8	11,7	11,7	42,6	71,8	68,6
Puertas de entrada de madera con tableros	176,5	3,2	7,2	20,7	65,1	65,1
Puertas placa	161,1	2,5	8,0	15,9	60,9	59,8
Regulador de gas	95,5	16,2	0,2	10,1	36,0	36,0
Ventanas corredizas metálicas	150,3	-1,8	9,2	21,0	52,7	49,9

**Nota:** estos índices pueden corresponder a un único material o a varios. En este último caso es el promedio simple de los índices de los elementos que lo componen.

## Indicador Sintético de la Actividad de la Construcción

**E**l Indicador Sintético de la Actividad de la Construcción (ISAC) muestra la evolución del sector tomando como referencia la demanda de insumos requeridos en la construcción.

El ISAC está compuesto por el análisis agregado de cuatro tipologías de obra que permiten lograr una adecuada cobertura de la actividad de la construcción. En cada uno de los cuatro bloques se agrupan las obras que tienen similares requerimientos técnicos: edificación para vivienda y otros destinos, obras viales, construcciones petroleras y otras obras de infraestructura. A cada bloque se lo puede identificar con una función de producción que relaciona los requerimientos de insumos con el producto de la obra. Por lo tanto, el movimiento de cada bloque está dado por la demanda del grupo de insumos característicos de ese tipo de obra.

El listado de insumos se compone de: asfalto, caños de acero sin costura, cemento Portland, hierro redondo para hormigón, ladrillos huecos, pisos y revestimientos cerámicos, pinturas para la construcción y vidrio plano. Los datos utilizados en el cálculo del ISAC provienen de un conjunto de informantes que pertenecen, en su mayor parte, a empresas manufactureras líderes seleccionadas sobre la base de una investigación de relaciones intersectoriales.

La serie desestacionalizada se obtiene a través de un método matemático –X11 ARIMA, versión 2000– cuyas características implican que los factores estacionales se ven sometidos a revisión a medida que se incorporan nuevos datos a la serie. Esto implica que toda serie desestacionalizada se recalcula mes a mes.

**Nota:** los datos presentados en esta sección son provisorios. La información se recopila y actualiza permanentemente y puede ser modificada de acuerdo a nuevos datos suministrados por las empresas e instituciones informantes. Por lo tanto, se omite en los cuadros el signo convencional \* correspondiente al carácter de provisorio.

**Cuadro 2.1 Indicador Sintético de la Actividad de la Construcción  
Índice base 1993=100 y variaciones porcentuales**

Período	Índice			Variación %				
	Con estacionalidad	Desestacionalizado	Tendencia ciclo	Con estacionalidad			Desestacionalizado	
				respecto al período anterior	respecto a igual período del año anterior	del acumulado desde enero hasta cada mes del mismo año respecto a igual acumulado del año anterior	respecto al período anterior	respecto a igual período del año anterior
2000	108,0	108,0	108,3	- 12,4	///	///	- 12,4	///
2001	96,9	96,9	96,5	- 10,3	///	///	- 10,3	///
2001 May	99,6	103,1	104,9	1,8	1,4	- 4,9	- 3,8	0,4
Jun	96,3	102,3	101,7	- 3,2	0,9	- 4,0	- 0,8	0,9
Jul	101,8	105,6	97,8	5,6	4,8	- 2,8	3,2	2,2
Ago	99,6	91,1	93,4	- 2,1	- 12,2	- 4,1	- 13,7	- 13,1
Sep	93,3	88,3	88,5	- 6,4	- 19,3	- 5,9	- 3,1	- 16,9
Oct	92,7	83,6	83,6	- 0,6	- 15,3	- 6,9	- 5,3	- 17,9
Nov	95,4	85,7	78,8	3,0	- 17,6	- 7,9	2,5	- 18,7
Dic	69,8	72,3	74,6	- 26,8	- 35,9	- 10,3	- 15,6	- 35,4
2002 Ene	61,1	62,4	71,2	- 12,5	- 43,8	- 43,8	- 13,7	- 44,1
Feb	57,5	63,4	68,4	- 5,9	- 42,8	- 43,3	1,6	- 43,0
Mar	67,5	67,2	66,2	17,4	- 37,1	- 41,2	6,0	- 33,3
Abr	63,0	64,0	64,3	- 6,6	- 35,6	- 39,9	- 4,8	- 40,3
May	64,6	66,1	63,1	2,5	- 35,1	- 39,0	3,3	- 35,9

**Variación porcentual del ISAC serie con estacionalidad, respecto a igual mes del año anterior**

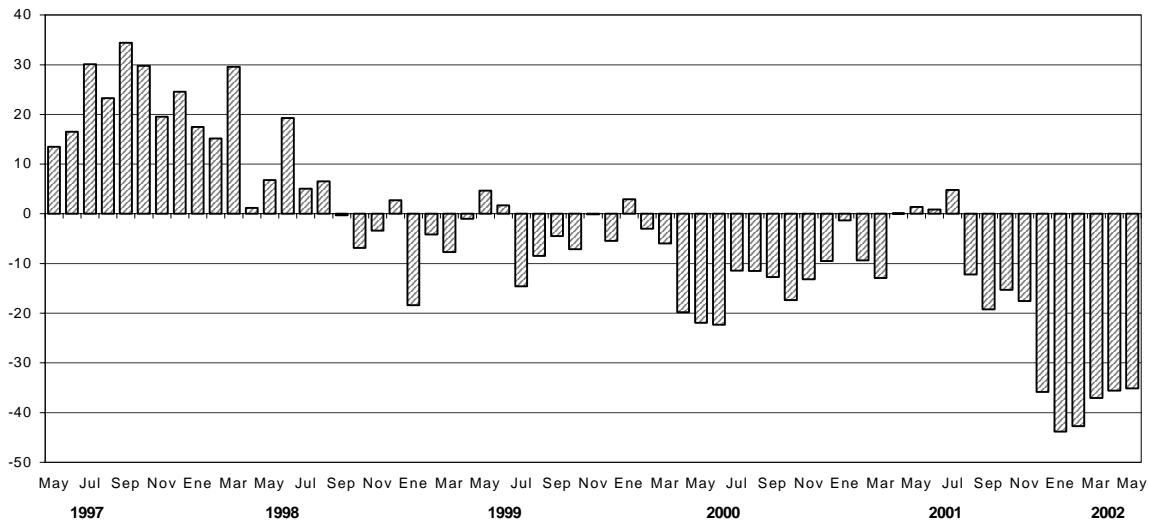

**Evolución del ISAC, base 1993=100, series con estacionalidad, desestacionalizada y tendencia-ciclo**

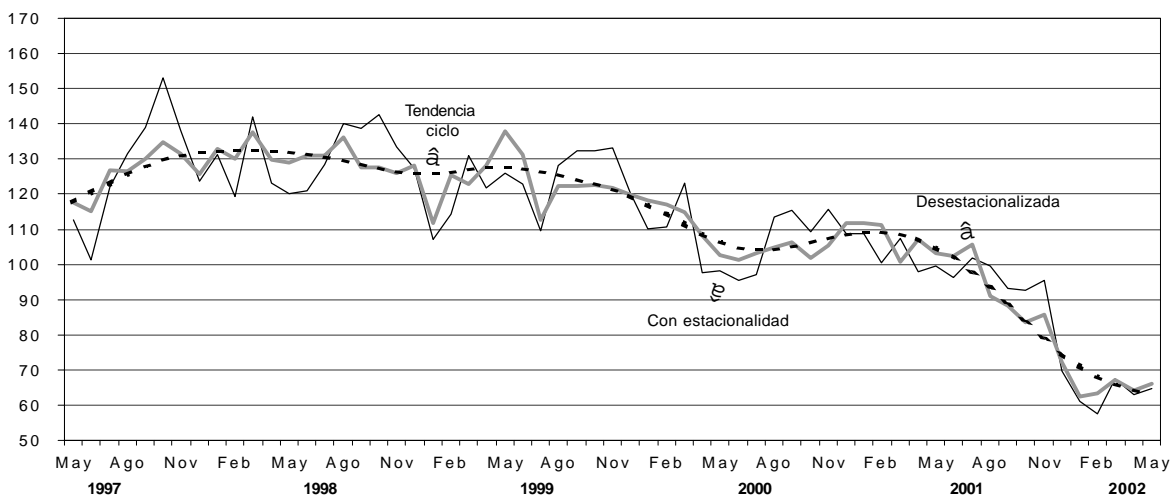

## Permisos de edificación

Los permisos de edificación constituyen un importante indicador de las intenciones de construcción u oferta potencial, anticipando la futura oferta real de unidades inmobiliarias. Por otra parte, conforman una serie estadística básica para el cálculo del producto y la inversión generados por la actividad de la construcción, tanto a nivel nacional como provincial.

A partir de 1991 se ha implementado para todo el país una nueva metodología para el relevamiento de esta serie estadística, captando la información en una nómina de 188 municipios diseminados en el territorio nacional. Asimismo, permite obtener una importante desagregación de variables, tales como: cantidad de permisos, superficie cubierta, viviendas y habitaciones, tanto para obras nuevas como para ampliaciones, discriminadas según diecisiete destinos de obra distintos.

En este capítulo se presentan los datos mensuales del total de superficie cubierta autorizada por los permisos de edificación otorgados para obras privadas en una nómina reducida de cuarenta y dos municipios y las variaciones porcentuales correspondientes a cada período. Se incluye la superficie cubierta autorizada tanto para obras nuevas como para ampliaciones y también la correspondiente a los empadronamientos de obras subsistentes. Queda excluida la superficie cubierta autorizada para conjuntos habitacionales construidos con fondos públicos.

**Cuadro 3.1 Superficie cubierta autorizada en una nómina de cuarenta y dos municipios**

Período	Superficie cubierta en m <sup>2</sup>	Variación %		
		respecto al período anterior	respecto a igual período del año anterior	del acumulado desde enero hasta cada mes del mismo año respecto a igual acumulado del año anterior
2000	6.290.588	-3,7	///	///
2001	4.995.156	-20,6	///	///
2001 May	425.595	-8,1	-7,1	3,4
Jun	514.588	20,9	3,9	3,5
Jul	468.273	-9,0	-4,9	2,2
Ago	454.075	-3,0	-30,6	-3,3
Sep	371.155	-18,3	-39,6	-8,3
Oct	300.145	-19,1	-44,5	-12,2
Nov	359.047	19,6	-38,1	-14,9
Dic	225.334	-37,2	-67,2	-20,6
2002 Ene <sup>e</sup>	124.748	-44,6	-67,9	-67,9
Feb <sup>e</sup>	185.145	48,4	-59,4	-63,3
Mar <sup>e</sup>	277.651	50,0	-51,2	-58,4
Abr <sup>e</sup>	231.394	-16,7	-50,0	-56,4
May <sup>e</sup>	193.234	-16,5	-54,6	-56,0

**Nota:** los datos presentados en esta sección son provisorios para el año 2000. La información se recopila y actualiza permanentemente y puede ser modificada de acuerdo a nuevos datos suministrados por las instituciones informantes. Por lo tanto, se omite en los cuadros el signo convencional \* correspondiente al carácter de provisorio. Hasta diciembre de 1999, la información se considera definitiva.

**Superficie cubierta autorizada sobre una nómina de cuarenta y dos municipios**

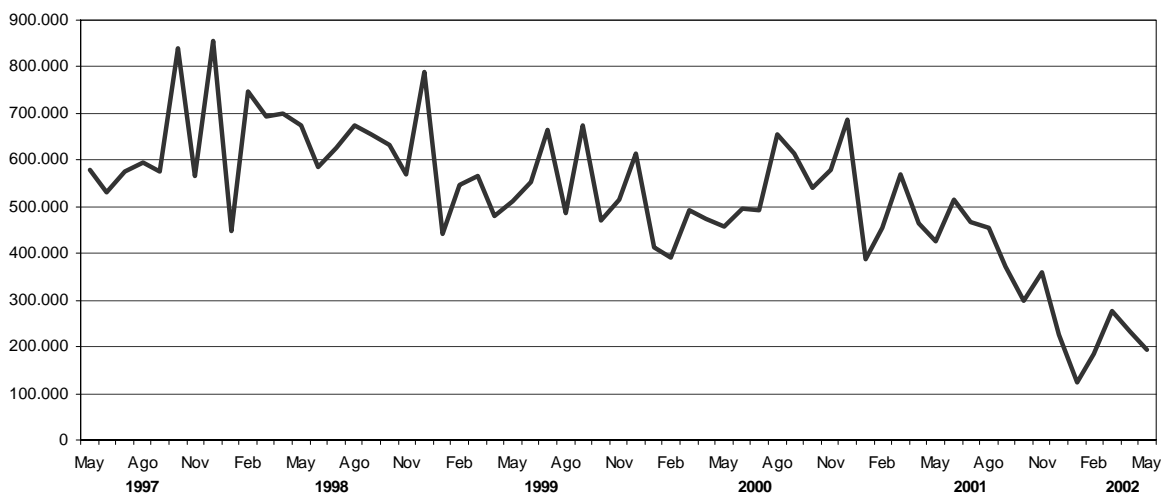

**Cuadro 3.2 Superficie cubierta en metros cuadrados, autorizada por municipio**

Período	Total	Bahía Blanca	Berazategui	Casilda	Ciudad de Buenos Aires	Ciudad de Córdoba	Ciudad de Corrientes
				m <sup>2</sup>			
2000	6.290.588	186.690	183.208	23.083	1.636.295	991.596	19.471
2001	4.995.156	107.293	130.323	13.422	1.027.069	942.553	36.464
2001 May	425.595	9.635	11.844	2.434	121.678	38.570	956
Jun	514.588	11.192	14.323	1.038	61.441	127.451	2.778
Jul	468.273	7.859	8.694	857	79.824	104.354	2.899
Ago	454.075	11.739	30.820	393	70.367	51.540	4.737
Sep	371.155	9.914	9.994	2.257	45.587	61.283	7.199
Oct	300.145	9.780	6.997	913	41.843	51.197	1.571
Nov	359.047	13.920	7.929	1.575	64.822	64.632	4.283
Dic	225.334	2.946	8.046	1.304	21.166	37.635	5.978
2002 Ene	124.748 <sup>e</sup>	3.647	1.051	993	17.450	-	-
Feb	185.145 <sup>e</sup>	...	5.859	490	12.630	27.230	695
Mar	277.651 <sup>e</sup>	5.634	1.853	289	11.670	107.953	2.360
Abr	231.394 <sup>e</sup>	8.867	6.028	424	11.762	36.892	1.019
May	193.234 <sup>e</sup>	...	...	1.328	27.865	13.254	798

Período	Ciudad de Formosa	Ciudad de La Rioja	Ciudad de Neuquén	Ciudad de Salta	Ciudad de San Juan	Ciudad de Santa Fe	Ciudad de Santiago del Estero
				m <sup>2</sup>			
2000	25.890	30.285	183.726	177.101	30.049	74.173	55.971
2001	32.430	21.756	154.329	179.897	31.238	94.105	55.039
2001 May	900	1.683	13.356	13.891	3.966	12.228	5.002
Jun	1.176	2.218	18.124	14.892	4.036	5.771	2.891
Jul	1.099	993	10.815	20.470	2.383	4.533	2.012
Ago	1.090	1.423	11.036	17.707	2.381	8.799	3.784
Sep	2.649	1.142	12.275	10.951	5.679	12.010	3.667
Oct	3.829	4.459	17.031	6.242	489	6.273	6.177
Nov	6.163	2.375	9.476	14.188	1.334	5.099	4.102
Dic	2.176	2.316	11.486	12.070	1.552	8.403	186
2002 Ene	573	1.130	7.352	12.458	1.124	-	-
Feb	1.866	872	6.107	3.712	1.199	19.195	1.641
Mar	1.140	2.043	15.701	7.068	652	10.122	2.603
Abr	1.350	3.673	6.337	11.762	2.380	5.814	2.383
May	2.385	2.046	7.185	6.587	836	4.297	3.541

(sigue)

**Cuadro 3.2** (continuación)

Período	Comodoro Rivadavia	Concordia	Esperanza	General Pueyrredón	Granadero Baigorria	La Matanza	Paraná
				m <sup>2</sup>			
2000	101.321	48.334	41.946	132.146	21.021	269.203	145.248
2001	62.468	30.923	37.997	128.252	16.919	187.277	81.648
2001 May	3.317	2.688	5.827	9.297	1.156	13.330	6.552
Jun	6.049	2.311	3.975	12.646	1.556	13.945	14.970
Jul	4.235	3.153	1.718	10.767	1.080	12.586	6.200
Ago	15.024	2.848	3.981	16.085	2.597	21.033	7.274
Sep	5.128	810	3.053	15.341	1.509	20.716	9.591
Oct	6.140	1.933	2.868	7.463	474	5.122	8.439
Nov	4.878	3.916	2.946	9.891	2.660	25.023	2.238
Dic	2.250	1.615	2.166	4.362	825	5.662	4.656
2002 Ene	–	326	476	1.999	112	12.785	–
Feb	2.514	1.604	2.445	1.599	696	4.644	5.445
Mar	3.655	2.140	1.050	9.948	–	11.961	6.220
Abr	3.536	2.509	2.736	4.994	840	7.953	10.996
May	2.891	...	2.510	...	1.038	3.930	4.321

Período	Posadas	Quilmes	Rafaela	Rawson (San Juan)	Reconquista	Resistencia	Río Cuarto
				m <sup>2</sup>			
2000	172.887	278.269	58.215	15.433	56.585	98.776	70.210
2001	166.217	218.398	58.086	12.041	30.933	116.329	52.743
2001 May	18.642	15.163	5.779	938	3.511	9.698	2.483
Jun	19.068	48.200	5.549	84	3.304	16.559	3.869
Jul	21.134	20.492	3.879	4.796	3.538	14.884	8.143
Ago	26.036	12.172	5.328	1.872	2.095	10.133	8.235
Sep	10.976	14.443	8.071	–	3.331	9.568	2.491
Oct	9.324	9.662	4.254	1.581	1.678	7.880	1.912
Nov	6.254	10.277	2.263	484	2.732	8.028	6.646
Dic	5.804	14.156	1.595	1.148	699	2.187	3.230
2002 Ene	8.814	6.315	2.006	96	–	–	2.563
Feb	13.525	11.034	–	574	1.295	2.997	1.803
Mar	2.268	10.991	3.627	328	1.789	5.545	3.807
Abr	7.947	13.795	6.295	1.927	805	7.200	1.490
May	6.201	8.827	7.097	114	2.974	3.580	2.953

(sigue)

**Cuadro 3.2** (conclusión)

Período	Río Gallegos	San Fernando del Valle de Catamarca	San Isidro	San Miguel de Tucumán	San Salvador de Jujuy	Santa Rosa	Santo Tomé
				m <sup>2</sup>			
2000	50.730	76.890	255.929	133.850	97.420	68.368	37.029
2001	48.784	67.143	145.215	49.449	56.577	81.008	71.403
2001 May	4.100	4.262	5.599	12.067	8.305	5.938	5.764
Jun	1.860	4.762	8.414	2.282	3.831	9.187	5.712
Jul	6.072	6.987	21.466	5.615	5.340	9.582	12.522
Ago	3.375	6.455	14.831	9.770	3.139	4.962	4.815
Sep	5.666	5.912	13.517	—	3.258	7.547	6.040
Oct	4.875	6.575	9.502	2.871	2.831	8.203	6.423
Nov	3.894	3.079	8.615	4.199	1.045	6.732	6.717
Dic	5.846	3.302	4.786	3.404	3.037	8.896	7.003
2002 Ene	1.290	196	8.146	...	1.263	9.443	2.788
Feb	1.638	332	3.935	...	8.178	10.876	4.620
Mar	2.539	4.891	1.619	...	6.894	7.678	2.873
Abr	2.406	14.124	6.696	...	6.872	6.183	2.132
May	1.957	6.397	3.930	...	5.436	8.251	4.361

Período	Sunchales	Trelew	Ushuaia	Venado Tuerto	Viedma	Villa Carlos Paz	Villa Constitución	Villa María
					m <sup>2</sup>			
2000	17.008	70.493	36.504	65.392	39.129	79.261	34.313	101.140
2001	15.272	95.224	73.239	40.215	35.220	93.657	32.794	63.807
2001 May	2.786	7.159	6.532	3.651	7.963	5.533	3.219	8.193
Jun	993	16.635	6.041	2.613	3.214	20.912	2.454	6.262
Jul	1.849	13.038	3.258	1.948	4.753	5.839	2.883	3.724
Ago	1.111	7.347	10.770	3.367	3.590	19.903	2.995	7.116
Sep	956	9.181	3.278	7.920	3.289	6.520	4.016	4.420
Oct	851	13.332	6.045	3.250	3.153	2.215	1.955	2.533
Nov	1.443	8.917	3.657	2.522	2.270	10.887	2.034	4.902
Dic	336	5.416	4.677	1.321	858	6.961	1.496	2.376
2002 Ene	378	3.161	5.729	1.283	580	2.164	1.953	1.613
Feb	226	3.831	4.775	1.404	1.631	1.372	930	1.387
Mar	718	3.837	2.122	1.168	2.108	3.072	—	2.184
Abr	1.097	3.517	1.406	2.673	3.075	2.752	1.272	1.901
May	1.107	2.728	...	6.402	1.502	3.625	2.082	4.534

## Cuentas Nacionales

1. Estimación del Producto Interno Bruto	
Valores trimestrales y variaciones porcentuales	
(millones de pesos a precios de 1993)	<b>195</b>
2. Oferta y demanda globales	
Valores trimestrales y variaciones porcentuales	
(millones de pesos a precios de 1993)	<b>195</b>
3. Inversión Interna Bruta Fija	
Valores trimestrales y variaciones porcentuales	
(millones de pesos a precios de 1993)	<b>196</b>
4. Estimación del Producto Interno Bruto. Valores trimestrales	
(millones de pesos a precios de 1993)	<b>197</b>
5. Estimación del Producto Interno Bruto. Valores trimestrales	
(millones de pesos a precios corrientes)	<b>198</b>
6. Oferta y demanda globales. Valores trimestrales	
(millones de pesos a precios corrientes)	<b>199</b>
7. Inversión Interna Bruta Fija. Valores trimestrales	
(millones de pesos a precios corrientes)	<b>199</b>

La elaboración de los distintos indicadores del conjunto de variables macroeconómicas del Sistema de Cuentas Nacionales con base en 1993 (SCN base 93) tales como valor bruto de la producción y valor agregado, uso económico y remuneración a los factores, ha seguido, en general, las recomendaciones del "Sistema de Cuentas Nacionales 1993" (SCN93) elaborado por los organismos internacionales especializados. A continuación se presentan algunos de los conceptos y definiciones más importantes.

**Año base:** el año base de las nuevas cuentas nacionales a precios constantes es 1993.

**Criterios de valorización:** al nivel de los sectores, las mediciones son a precios de productor sin el impuesto al valor agregado (IVA). En consecuencia, no se incluyen los márgenes de comercialización y fletes asociados a la compra y venta de bienes y servicios, los que aparecen consignados en su correspondiente sector por separado.

**Variables objeto de medición.** Se incluyen mediciones de las siguientes variables económicas siguiendo las especificaciones que a continuación se detallan:

**PRODUCTO INTERNO BRUTO (PIB).** El saldo contable de la cuenta de producción, el Valor Agregado Bruto (VAB) se define como el valor de la producción menos el valor del consumo intermedio, y es una medida de la contribución al PIB hecha por una unidad de producción, industria o sector. El PIB es igual a la suma de los valores agregados brutos de todas las unidades institucionales residentes dedicadas a la producción. El VAB es la fuente de la que provienen los ingresos primarios generados en la producción e incluye los siguientes conceptos: remuneraciones a los

asalariados, excedente bruto de explotación, impuestos sobre los productos (excepto el IVA), Impuesto al Valor Agregado (IVA) e impuestos a la importación.

**DEMANDA FINAL.** Incluye el valor de las ventas de bienes y servicios que no quedan incorporados en el proceso de producción. En ese sentido, la apertura utilizada es la siguiente:

**CONSUMO PRIVADO.** Mide el valor de los bienes y servicios de producción nacional y las importaciones del período, de productos terminados destinados al consumo de las familias.

**CONSUMO PÚBLICO.** El Valor Bruto de Producción (VBP) de las actividades desarrolladas por el sector público, es asignado al consumo final del gobierno nacional y de los gobiernos provinciales y municipales.

**INVERSIÓN INTERNA BRUTA FIJA (IIBF).** Mide el valor de los bienes y servicios de producción nacional e importados durante el período, destinados a la incorporación de activos fijos por parte de las empresas y de las familias.

**EXPORTACIONES.** Incluye el valor de los bienes y servicios producidos internamente, adquiridos por no residentes durante el período de referencia.

**IMPORTACIONES.** Las importaciones han sido procesadas con el máximo nivel de desagregación a precios CIF más todos los impuestos, excepto el IVA, que deben ser abonados para la libre circulación de la mercadería en el territorio nacional (tasa de estadística, aranceles de importación, otros gastos de aduana, etc.). En consecuencia, quedan valuadas a precios nacionalizados en la frontera de nuestro país.

**Cuadro 1. Estimación del Producto Interno Bruto. Valores trimestrales y variaciones porcentuales (millones de pesos a precios de 1993)**

Concepto	Año 2001*					Año 2002*
	Total	Trimestre I	Trimestre II	Trimestre III	Trimestre IV	Trimestre I
<b>PIB a precios de mercado</b>	<b>263.997</b>	<b>259.200</b>	<b>284.796</b>	<b>263.127</b>	<b>248.865</b>	<b>217.067</b>
Variación porcentual anual	- 4,4	- 2,0	- 0,2	- 4,9	- 10,5	- 16,3
Sectores productores de bienes <sup>1</sup>	80.916	78.244	92.075	79.711	73.636	62.517
Variación porcentual anual	- 5,2	- 4,7	0,9	- 5,1	- 12,3	- 20,1
Sectores productores de servicios <sup>1</sup>	170.083	167.173	179.324	170.050	163.785	144.552
Variación porcentual anual	- 4,0	- 0,8	- 0,8	- 5,0	- 9,3	- 13,5
Más: IVA e impuestos a las importaciones	19.945	21.757	21.061	19.859	17.101	15.167
Menos: SIFMI <sup>2</sup>	6.947	7.975	7.664	6.494	5.657	5.169

<sup>1</sup> A precios de productor, registro IVA neto.

<sup>2</sup> Servicios de intermediación financiera medidos indirectamente que recaen sobre las actividades productivas no financieras.

**Nota:** los totales por suma pueden no coincidir por redondeos en las cifras parciales.

**Cuadro 2. Oferta y demanda globales. Valores trimestrales y variaciones porcentuales (millones de pesos a precios de 1993)**

Concepto	Año 2001*					Año 2002*
	Total	Trimestre I	Trimestre II	Trimestre III	Trimestre IV	Trimestre I
Producto Interno Bruto a precios de mercado	263.997	259.200	284.796	263.127	248.865	217.067
Variación porcentual anual	- 4,4	- 2,0	- 0,2	- 4,9	- 10,5	- 16,3
Importaciones de bienes y servicios	29.659	34.455	31.885	29.292	23.006	14.467
Variación porcentual anual	- 13,9	0,8	- 4,2	- 17,9	- 33,7	- 58,0
<b>Oferta y demanda globales</b>	<b>293.656</b>	<b>293.655</b>	<b>316.681</b>	<b>292.418</b>	<b>271.871</b>	<b>231.535</b>
Variación porcentual anual	- 5,5	- 1,7	- 0,6	- 6,4	- 13,1	- 21,2
Consumo privado	181.290	182.900	191.298	181.091	169.871	144.708
Variación porcentual anual	- 5,7	- 1,8	- 2,1	- 6,6	- 12,3	- 20,9
Discrepancia estadística <sup>1</sup>	2.858	8.189	6.754	- 1.497	- 2.013	4.227
Consumo público	35.629	31.806	36.843	37.469	36.399	29.414
Variación porcentual anual	- 2,1	0,5	0,4	- 2,1	- 6,5	- 7,5
Inversión Interna Bruta Fija	41.750	41.580	46.196	42.220	37.002	22.425
Variación porcentual anual	- 15,7	- 9,5	- 6,2	- 17,2	- 28,6	- 46,1
Exportaciones de bienes y servicios	32.129	29.178	35.590	33.135	30.612	30.761
Variación porcentual anual	2,7	0,7	4,6	5,7	- 0,4	5,4

<sup>1</sup>Incluye variación de existencias.

**Nota:** los totales por suma pueden no coincidir por redondeos en las cifras parciales.

**Cuadro 3. Inversión Interna Bruta Fija. Valores trimestrales y variaciones porcentuales  
(millones de pesos a precios de 1993)**

Concepto	Año 2001*					Año 2002*
	Total	Trimestre I	Trimestre II	Trimestre III	Trimestre IV	Trimestre I
<b>Inversión Interna Bruta Fija</b>	<b>41.750</b>	<b>41.580</b>	<b>46.196</b>	<b>42.220</b>	<b>37.002</b>	<b>22.425</b>
Variación porcentual anual	- 15,7	- 9,5	- 6,2	- 17,2	- 28,6	- 46,1
Construcción	26.962	26.144	29.316	27.553	24.833	15.592
Variación porcentual anual	- 9,4	- 6,8	- 0,9	- 8,8	- 20,6	- 40,4
Equipo durable de producción	14.788	15.436	16.880	14.667	12.168	6.833
Variación porcentual anual	- 25,0	- 13,8	- 14,1	- 29,5	- 40,8	- 55,7
Nacional	7.185	7.027	7.709	7.206	6.798	4.526
Variación porcentual anual	- 22,1	- 18,0	- 18,9	- 21,6	- 29,5	- 35,6
Importado	7.603	8.410	9.171	7.461	5.370	2.308
Variación porcentual anual	- 27,6	- 9,9	- 9,7	- 35,7	- 50,8	- 72,6
Maquinaria y equipo	11.055	11.502	12.416	10.856	9.446	...
Variación porcentual anual	- 20,7	- 6,9	- 8,9	- 28,1	- 35,6	///
Nacional	5.317	5.123	5.685	5.206	5.254	3.410
Variación porcentual anual	- 11,4	- 3,8	- 8,5	- 12,3	- 19,5	- 33,4
Importado	5.738	6.379	6.731	5.651	4.191	...
Variación porcentual anual	- 27,7	- 9,3	- 9,1	- 38,4	- 48,5	///
Material de transporte	3.733	3.934	4.464	3.811	2.722	...
Variación porcentual anual	- 35,6	- 29,0	- 26,1	- 33,0	- 53,9	///
Nacional	1.868	1.904	2.024	2.001	1.543	1.115
Variación porcentual anual	- 42,1	- 41,2	- 38,5	- 38,7	- 50,5	- 41,4
Importado	1.865	2.031	2.440	1.810	1.179	...
Variación porcentual anual	- 27,3	- 11,8	- 11,2	- 25,4	- 57,7	///

**Nota:** los totales por suma pueden no coincidir por redondeos en las cifras parciales.

**Cuadro 4. Estimación del Producto Interno Bruto. Valores trimestrales  
(millones de pesos a precios de 1993)**

Categoría de tabulación <sup>1</sup>	Concepto	Año 2001*				Año 2002*	
		Total	Trimestre I	Trimestre II	Trimestre III	Trimestre IV	Trimestre I
	<b>PIB a precios de mercado</b>	<b>263.997</b>	<b>259.200</b>	<b>284.796</b>	<b>263.127</b>	<b>248.865</b>	<b>217.067</b>
	<b>Sectores productores de bienes<sup>2</sup></b>	<b>80.916</b>	<b>78.244</b>	<b>92.075</b>	<b>79.711</b>	<b>73.636</b>	<b>62.517</b>
A	Agricultura, ganadería, caza y silvicultura	14.612	12.735	21.702	12.381	11.631	12.068
B	Pesca	536	296	656	565	628	346
C	Explotación de minas y canteras	5.107	4.861	5.255	5.234	5.079	4.731
D	Industria manufacturera	40.627	39.925	43.311	41.248	38.023	30.810
E	Suministro de electricidad, gas y agua	7.407	7.257	7.619	7.722	7.031	6.861
F	Construcción	12.627	13.170	13.533	12.561	11.244	7.701
	<b>Sectores productores de servicios<sup>2</sup></b>	<b>170.083</b>	<b>167.173</b>	<b>179.324</b>	<b>170.050</b>	<b>163.785</b>	<b>144.552</b>
G	Comercio mayorista y minorista y reparaciones	33.514	33.969	37.462	32.901	29.721	24.935
H	Hoteles y restaurantes	6.708	7.414	6.731	6.380	6.308	6.536
I	Transporte, almacenamiento y comunicaciones	22.446	22.156	23.250	22.374	22.006	19.301
J	Intermediación financiera	15.887	17.497	17.273	14.978	13.800	12.991
K	Actividades inmobiliarias, empresariales y de alquiler	39.441	39.367	40.037	39.486	38.874	35.934
L y Q	Administración pública, defensa y organizaciones extraterritoriales	14.131	14.159	14.142	14.132	14.090	13.860
M y N	Enseñanza, servicios sociales y de salud	22.471	18.415	24.162	24.032	23.275	18.295
O y P	Otras actividades de servicios: comunitarias, sociales, personales y servicio doméstico	15.485	14.196	16.268	15.766	15.711	12.700
Más	<b>Impuesto al valor agregado</b>	<b>16.774</b>	<b>18.283</b>	<b>17.522</b>	<b>16.600</b>	<b>14.690</b>	<b>13.895</b>
	<b>Impuestos a las importaciones</b>	<b>3.171</b>	<b>3.475</b>	<b>3.539</b>	<b>3.259</b>	<b>2.411</b>	<b>1.272</b>
Menos	<b>SIFMI<sup>3</sup></b>	<b>6.947</b>	<b>7.975</b>	<b>7.664</b>	<b>6.494</b>	<b>5.657</b>	<b>5.169</b>

<sup>1</sup>Corresponde a la Clasificación Internacional Industrial Uniforme (CIIU) revisión 3.

<sup>2</sup>A precios de productor, registro IVA neto.

<sup>3</sup>Servicios de intermediación financiera medidos indirectamente, que recaen sobre las actividades productivas no financieras.

**Nota:** los totales por suma pueden no coincidir por redondeos en las cifras parciales.

**Cuadro 5. Estimación del Producto Interno Bruto. Valores trimestrales  
(millones de pesos a precios corrientes)**

Categoría de tabulación <sup>1</sup>	Concepto	Año 2001*					Año 2002*
		Total	Trimestre I	Trimestre II	Trimestre III	Trimestre IV	Trimestre I
	<b>PIB a precios de mercado</b>	<b>268.697</b>	<b>263.331</b>	<b>288.026</b>	<b>271.367</b>	<b>252.063</b>	<b>234.036</b>
	<b>Sectores productores de bienes<sup>2</sup></b>	<b>80.104</b>	<b>78.411</b>	<b>90.608</b>	<b>80.061</b>	<b>71.336</b>	<b>71.427</b>
A	Agricultura, ganadería, caza y silvicultura	11.565	9.514	17.229	10.431	9.086	12.600
B	Pesca	711	450	1.133	698	561	659
C	Explotación de minas y canteras	6.657	7.189	7.049	6.989	5.402	8.916
D	Industria manufacturera	43.242	43.028	46.021	43.764	40.155	37.295
E	Suministro de electricidad, gas y agua	6.332	6.141	6.733	6.607	5.847	4.841
F	Construcción	11.597	12.089	12.443	11.572	10.285	7.116
	<b>Sectores productores de servicios<sup>2</sup></b>	<b>174.871</b>	<b>169.082</b>	<b>183.022</b>	<b>178.511</b>	<b>168.869</b>	<b>150.209</b>
G	Comercio mayorista y minorista y reparaciones	32.831	33.236	35.767	32.522	29.798	26.734
H	Hoteles y restaurantes	7.309	8.680	7.111	6.768	6.676	7.464
I	Transporte, almacenamiento y comunicaciones	22.873	22.400	23.787	23.554	21.749	20.384
J	Intermediación financiera <sup>3</sup>	13.762	10.678	14.935	16.292	13.141	11.054
K	Actividades inmobiliarias, empresariales y de alquiler	42.697	43.278	43.921	42.469	41.122	38.139
L y Q	Administración pública, defensa y organizaciones extraterritoriales	17.117	17.599	17.342	16.581	16.947	15.891
M y N	Enseñanza, servicios sociales y de salud	24.052	19.848	25.562	25.501	25.295	19.184
O y P	Otras actividades de servicios: comunitarias, sociales, personales y servicio doméstico	14.232	13.363	14.598	14.824	14.142	11.359
Más	<b>Impuesto al valor agregado</b>	<b>16.233</b>	<b>17.610</b>	<b>16.759</b>	<b>16.332</b>	<b>14.233</b>	<b>13.818</b>
	<b>Impuestos a las importaciones</b>	<b>1.575</b>	<b>1.815</b>	<b>1.809</b>	<b>1.498</b>	<b>1.177</b>	<b>830</b>
	<b>Impuestos a las exportaciones<sup>4</sup></b>						<b>409</b>
Menos	<b>SIFMI<sup>5</sup></b>	<b>4.087</b>	<b>3.588</b>	<b>4.172</b>	<b>5.034</b>	<b>3.552</b>	<b>2.658</b>

<sup>1</sup>Corresponde a la Clasificación Internacional Industrial Uniforme (CIIU) revisión 3.

<sup>2</sup>A precios de productor, registro IVA neto.

<sup>3</sup>La circular CONAU 1-452 del BCRA suspendió hasta nuevo aviso la presentación de los regímenes informativos de las entidades. En consecuencia, como no se dispone de la información de base, la estimación del Valor Agregado del primer trimestre de 2002, para las entidades financieras bancarias y no bancarias, repite los niveles correspondientes al mes de diciembre de 2001.

<sup>4</sup>Cuando esté disponible la información, las retenciones a las exportaciones serán asignadas a la actividad económica que gravan.

<sup>5</sup>Servicios de intermediación financiera medidos indirectamente, que recaen sobre las actividades productivas no financieras.

**Nota:** los totales por suma pueden no coincidir por redondeos en las cifras parciales.

**Cuadro 6. Oferta y demanda globales. Valores trimestrales  
(millones de pesos a precios corrientes)**

Concepto	Año 2001*					Año 2002*
	Total	Trimestre I	Trimestre II	Trimestre III	Trimestre IV	Trimestre I
Producto Interno Bruto a precios de mercado	268.697	263.331	288.026	271.367	252.063	234.036
Importaciones de bienes y servicios	27.358	33.070	29.714	26.258	20.387	25.157
<b>Oferta y demanda globales</b>	<b>296.054</b>	<b>296.401</b>	<b>317.740</b>	<b>297.626</b>	<b>272.450</b>	<b>259.193</b>
Consumo privado	185.164	188.763	194.427	184.503	172.964	160.541
Discrepancia estadística <sup>1</sup>	4.054	5.197	7.911	4.442	- 1.333	- 6.404
Consumo público	38.037	34.668	40.132	38.921	38.429	31.930
Inversión Interna Bruta Fija	38.099	38.818	41.614	37.900	34.064	24.735
Exportaciones de bienes y servicios	30.700	28.956	33.656	31.860	28.326	48.390

<sup>1</sup>Incluye variación de existencias.

**Nota:** los totales por suma pueden no coincidir por redondeos en las cifras parciales.

**Cuadro 7. Inversión Interna Bruta Fija. Valores trimestrales  
(millones de pesos a precios corrientes)**

Concepto	Año 2001*					Año 2002*
	Total	Trimestre I	Trimestre II	Trimestre III	Trimestre IV	Trimestre I
<b>Inversión Interna Bruta Fija</b>	<b>38.099</b>	<b>38.818</b>	<b>41.614</b>	<b>37.900</b>	<b>34.064</b>	<b>24.735</b>
Construcción	25.428	25.235	27.355	25.687	23.436	16.531
Equipo durable de producción	12.671	13.582	14.259	12.214	10.628	8.204
Nacional	6.395	6.480	6.809	6.047	6.243	4.733
Importado	6.276	7.102	7.449	6.167	4.384	3.471
Maquinaria y equipo	9.574	10.191	10.616	9.197	8.293	...
Nacional	4.808	4.754	5.114	4.508	4.856	3.607
Importado	4.766	5.437	5.502	4.689	3.437	...
Material de transporte	3.096	3.391	3.643	3.017	2.335	...
Nacional	1.587	1.726	1.695	1.539	1.388	1.126
Importado	1.509	1.665	1.947	1.478	947	...

**Nota:** los totales por suma pueden no coincidir por redondeos en las cifras parciales.

## Nuevas publicaciones y servicios

### E P I ESTADÍSTICAS DE PRODUCTOS INDUSTRIALES Junio 2002

Edición junio de 2002  
57 páginas

Precio de venta	Argentina (pesos)	Exterior (dólares)
Precio unitario	7.-	15.-
Suscripción anual combinada		
Edición impresa y edición electrónica 4 números EPI + 12 números INDEC INFORMA	100.-*	140.-*
Edición electrónica 4 números EPI + 12 números INDEC INFORMA	50.-	90.-

\* incluye franqueo

Las Estadísticas de Productos Industriales (EPI) son parte del programa de estadísticas industriales desarrollado por el INDEC, que tiene como objetivo brindar un panorama actualizado del sector.

Esta publicación es trimestral y contiene series de producción de bienes seleccionados. La mayor parte de las series se inician en 1990 y, en general, se presentan en forma mensual. En ciertos casos, para suplir la falta de datos relativos a la producción o para complementarlos, se consignan cifras de ventas o despachos de productos nacionales.

En esta oportunidad se publican dos nuevas series, componentes de la producción mensual de Gases comprimidos y licuados: Oxígeno y Nitrógeno.

**Toda la información estadística disponible puede ser consultada en el Centro Estadístico de Servicios (CES) del INDEC o bien, conectándose con el banco de datos dbINDEC o la página INDEC en Internet <http://www.indec.gov.ar>**

ESTE VOLUMEN  
**INDEC INFORMA**, JULIO DE 2002  
CON UNA TIRADA DE 870 EJEMPLARES  
SE TERMINÓ DE IMPRIMIR  
EN EL MES DE JULIO DE 2002  
EN EL DEPARTAMENTO PUBLICACIONES DEL INDEC  
AV. PRESIDENTE JULIO A. ROCA 609  
1067 BUENOS AIRES  
REPÚBLICA ARGENTINA