

# INDEC INFORMA

Julio de 2007  
Año 12, número 7

**INDEC**

## **INDEC INFORMA**

**Año 12, N° 7, 8 y 9 - Julio, agosto y septiembre de 2007**

### **FE DE ERRATAS**

En el capítulo 1.3. **Indicadores de producción, ocupación y salarios en la industria**, páginas 17 a 29, los datos publicados corresponden al primer trimestre de 2007. En algunos títulos de cuadros (páginas 18, 21, 24 y 27), dicho trimestre aparece con otra nominación.

## INDEC INFORMA

Suscripción anual \$ 110.-

Precio del ejemplar \$ 13.-

Responsable de la edición: Lic. Ana María Edwin

Director de la publicación: Lic. Ana María Edwin

Diseño de tapa: Silvina D. Jamilis

Dirección Nacional del Derecho de Autor 217.039

ISSN 0328-5804

PERMITIDA LA REPRODUCCIÓN PARCIAL CON MENCIÓN DE LA FUENTE

Los artículos de colaboradores se atribuirán a la responsabilidad de sus autores

### SIGNOS CONVENCIONALES UTILIZADOS POR EL INDEC

Para la sustitución o complementación de un dato numérico el INDEC utiliza los siguientes signos, según el caso:

- \* Dato provisorio
- Dato igual a cero
- Dato ínfimo, menos de la mitad del último dígito mostrado
- . Dato no registrado
- ... Dato no disponible a la fecha de presentación de los resultados
- /// Dato que no corresponde presentar debido a la naturaleza de las cosas o del cálculo
- s Dato confidencial por aplicación de las reglas del secreto estadístico
- e Dato estimado por extrapolación, proyección o imputación

### INSTITUTO NACIONAL DE ESTADÍSTICA Y CENSOS

Centro Estadístico de Servicios (CES)  
Avenida Presidente Julio A. Roca 609  
C1067ABB Ciudad Autónoma de Buenos Aires, Argentina  
Teléfonos: (011) 4349-9650/52/54/62 - Fax: 4349-9621  
**Atención de lunes a viernes de 9.30 a 16 horas**  
E-Mail: CES@indec.mecon.gov.ar  
INTERNET <http://www.indec.gov.ar>

# Índice

	Página
<b>Estadísticas</b>	
Actividad industrial	5
Comercio y Servicios	31
Sector externo	87
Trabajo y empleo	131
Pobreza e ingresos	139
Precios al consumidor	145
Precios mayoristas	159
Construcción	191
Cuentas Nacionales	209
<b>Anexo</b>	
Información para la actualización de los precios de contratos de obra pública	219

## Actividad industrial

Cuadros	Página
<b>1.1. Estimador Mensual Industrial</b>	
1.1.1 Nivel general del EMI, base 2004=100 y variación porcentual	6
1.1.2 Variación porcentual del EMI. Productos seleccionados de alimentos, bebidas y tabaco	8
1.1.3 Variación porcentual del EMI. Productos seleccionados de la industria textil	10
1.1.4 Variación porcentual del EMI. Producción de papel y cartón	11
1.1.5 Variación porcentual del EMI. Productos de editoriales e imprentas	11
1.1.6 Variación porcentual del EMI. Productos seleccionados de la industria química y petroquímica	12
1.1.7 Variación porcentual del EMI. Productos seleccionados de la industria de materiales para la construcción	14
1.1.8 Variación porcentual del EMI. Productos seleccionados de la industria siderúrgica	15
1.1.9 Variación porcentual del EMI. Productos seleccionados de la industria metalmeccánica	15
<b>1.2. Utilización de la capacidad instalada en la industria</b>	
1.2.1 Utilización de la capacidad instalada en la industria. Bloques sectoriales	16
<b>1.3. Indicadores de producción, ocupación y salarios en la industria</b>	
1.3.1 Indicadores de Volumen Físico de la Producción, Obreros Ocupados, Horas Trabajadas y Salario por Obrero. Índices base 1997=100	17
1.3.2.1 Índice de Volumen Físico de la Producción base 1997=100. Primer trimestre de 2007	18
1.3.2.2 Índice de Volumen Físico de la Producción base 1997=100. Datos trimestrales	19
1.3.2.3 Índice de Volumen Físico de la Producción base 1997=100. Años 2001-2006	20
1.3.3.1 Índice de Obreros Ocupados, base 1997=100. Primer trimestre de 2007	21
1.3.3.2 Índice de Obreros Ocupados, base 1997=100. Datos trimestrales	22
1.3.3.3 Índice de Obreros Ocupados, base 1997=100. Años 2001-2006	23
1.3.4.1 Índice de Horas Trabajadas, base 1997=100. Primer trimestre de 2007	24
1.3.4.2 Índice de Horas Trabajadas, base 1997=100. Datos trimestrales	25
1.3.4.3 Índice de Horas Trabajadas, base 1997=100. Años 2001-2006	26
1.3.5.1 Índice de Salario por Obrero, base 1997=100. Primer trimestre de 2007	27
1.3.5.2 Índice de Salario por Obrero, base 1997=100. Datos trimestrales	28
1.3.5.3 Índice de Salario por Obrero, base 1997=100. Años 2001-2006	29
<b>Gráficos</b>	
1.1.1 Variación porcentual de mayo de 2007 con respecto a igual mes del año anterior	7
1.1.2 Variación porcentual acumulada de los primeros cinco meses de 2007 con respecto a igual período del año anterior	7
1.3.1 Evolución de los indicadores de Volumen Físico de la Producción, Obreros Ocupados, Horas Trabajadas y Salario por Obrero. Índices base 1997=100	17
1.3.2 Evolución del Índice de Volumen Físico de la Producción, base 1997=100. Datos trimestrales	19
1.3.3 Evolución del Índice de Obreros Ocupados, base 1997=100. Datos trimestrales	22
1.3.4 Evolución del Índice de Horas Trabajadas, base 1997=100. Datos trimestrales	25
1.3.5 Evolución del Índice de Salario por Obrero, base 1997=100. Datos trimestrales	28

## 1. ACTIVIDAD INDUSTRIAL

### 1.1. Estimador Mensual Industrial

**E**l **Estimador Mensual Industrial (EMI)** es un indicador de coyuntura que mide la evolución de la producción industrial con periodicidad mensual. Las fuentes de información son empresas, cámaras empresarias y organismos públicos.

Se elaboran números índices de cada uno de los rubros industriales y del nivel general que reflejan la evolución de la producción industrial en términos de volumen físico.

El cálculo del EMI comienza en enero de 1994. Desde enero de 1994 hasta diciembre de 2004, se utiliza la estructura de valor agregado de la industria correspondiente al año 1997. A partir de enero de 2005, se utiliza la estructura de valor agregado de la industria correspondiente al año 2004.

La **desestacionalización** de una serie es el procedimiento mediante el cual se obtiene una nueva serie libre de los efectos debidos a la estacionalidad y a la composición del calendario. El programa X-12 ARIMA utiliza promedios móviles en forma iterativa para estimar la estacionalidad y la tendencia-ciclo. Por las características del método, los factores estimados sufren modificaciones cada vez que se incorpora un nuevo dato a la serie original. Se fijan las opciones del programa de desestacionalización y se mantienen durante un año.

Se analizó el modelo apropiado para el ajuste estacional -que se mantendrá durante el año 2007- concluyendo lo siguiente:

- 1- El período considerado para el ajuste del modelo reg-arima fue desde enero de 1995 hasta octubre de 2006.
- 2- Se consideró un ajuste multiplicativo.
- 3- Modelo ajustado: ARIMA  $\log(0 \ 1 \ 1) (0 \ 1 \ 1)12$ .
- 4- Se mantuvo el ajuste de variación por días de actividad hasta abril de 2002.
- 5- Ajuste de variación por outliers.

La **tendencia-ciclo** es un indicador suave que permite analizar más claramente la coyuntura y el largo plazo. La tendencia-ciclo consiste en un post-procesamiento de la serie desestacionalizada utilizando opciones específicas que son las siguientes:

- 1- Extensión con un año de pronósticos de la serie desestacionalizada corregida por valores extremos, utilizando el modelo  $(0 \ 1 \ 1) (0 \ 0 \ 1)12$ .
- 2- Corrección más estricta de valores extremos.
- 3- Estimación de la tendencia utilizando el filtro Henderson de 13 términos.

**Cuadro 1.1.1 Nivel general del EMI, base 2004=100, y variación porcentual**

Período	Índice			Variación %					
	Con estacionalidad	Desestacionalizado	Tendencia ciclo	Con estacionalidad			Desestacionalizado		
				respecto al período anterior	respecto a igual período del año anterior	del acumulado desde enero hasta cada mes del mismo año respecto a igual acumulado del año anterior	respecto al período anterior	respecto a igual período del año anterior	del acumulado desde enero hasta cada mes del mismo año respecto a igual acumulado del año anterior
2002	77,8	77,8	78,5	- 10,6	///	///	- 10,6	///	///
2003	90,3	90,3	90,0	16,2	///	///	16,2	///	///
2004	100,0	100,0	99,7	10,7	///	///	10,7	///	///
2005	108,0	108,0	107,8	8,0	///	///	8,0	///	///
2006	117,0	117,0	117,0	8,3	///	///	8,3	///	///
2006 May	116,9	116,1	115,9	1,7	7,9	7,4	0,7	7,9	7,3
Jun	116,6	117,5	116,6	- 0,2	9,9	7,9	1,2	9,9	7,8
Jul	119,3	116,1	117,4	2,3	9,7	8,1	- 1,2	10,1	8,1
Ago	121,8	117,6	118,2	2,0	8,1	8,1	1,3	8,4	8,1
Sep	122,7	119,0	119,0	0,8	8,5	8,2	1,1	8,6	8,2
Oct	124,5	119,2	119,8	1,4	8,5	8,2	0,2	8,7	8,2
Nov	124,3	121,2	120,5	- 0,1	9,0	8,3	1,6	8,9	8,3
Dic	119,7	121,7	121,1	- 3,8	9,0	8,4	0,5	8,9	8,4
2007 Ene	108,4	118,7	121,6	- 9,4	6,2	6,2	- 2,5	6,2	6,2
Feb	111,9	122,2	122,0	3,2	6,9	6,5	2,9	6,9	6,5
Mar	125,1	122,4	122,4	11,8	7,0	6,7	0,2	6,8	6,6
Abr	122,5	122,9	122,8	- 2,1	6,6	6,7	0,4	6,6	6,6
May	124,4	123,4	123,1	1,5	6,4	6,6	0,4	6,3	6,6

**Gráfico 1.1.1 Variación porcentual de mayo de 2007 con respecto a igual mes del año anterior**

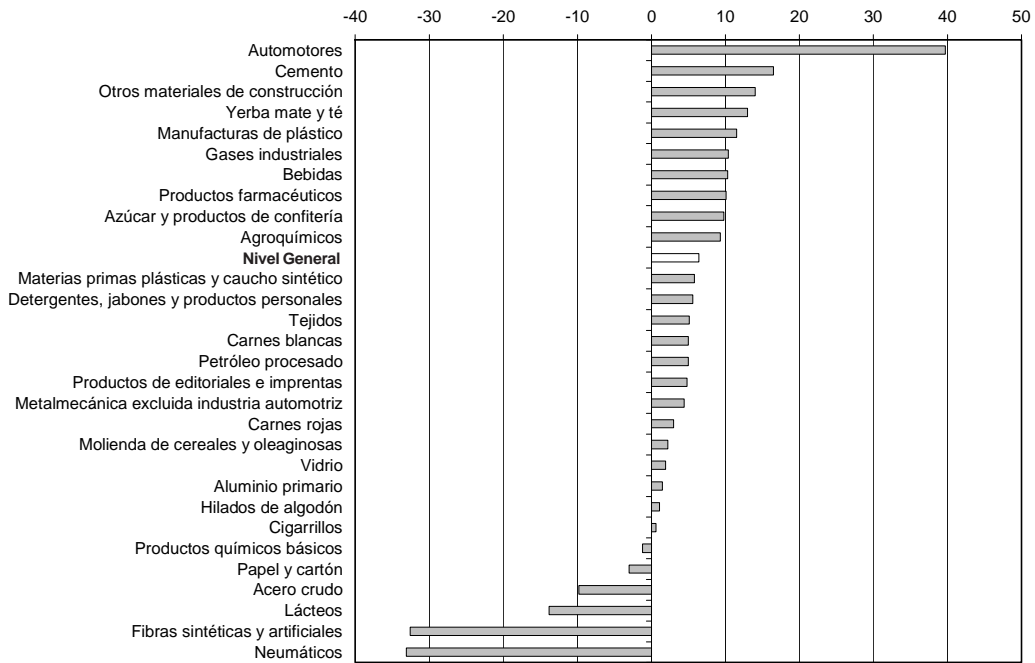

**Gráfico 1.1.2 Variación porcentual acumulada de los primeros cinco meses de 2007 con respecto a igual periodo del año anterior**

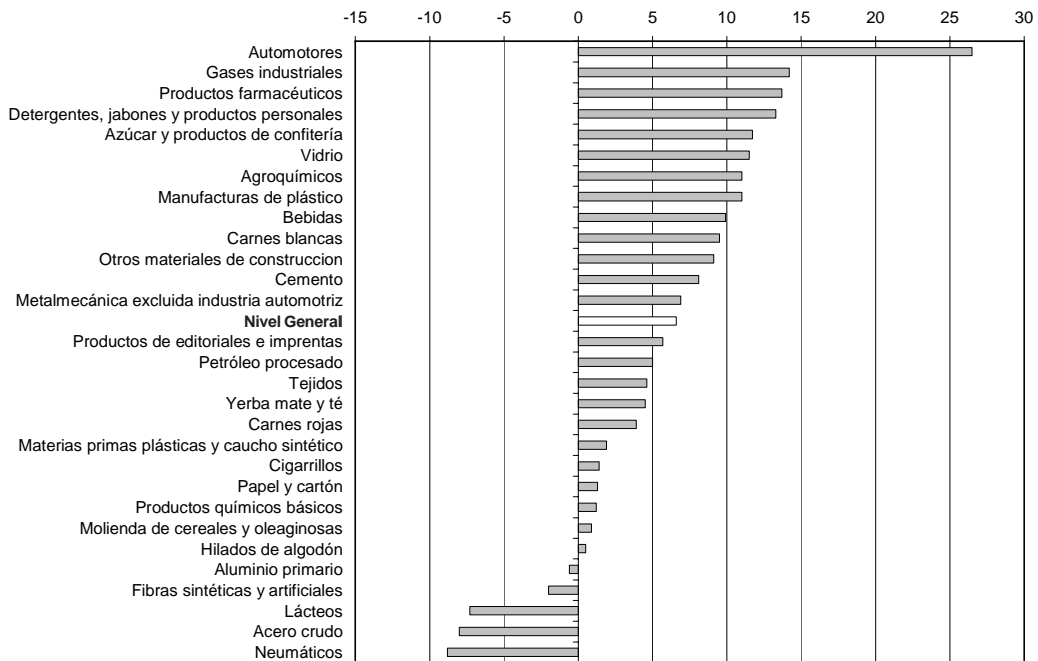

1. ACTIVIDAD INDUSTRIAL

**Cuadro 1.1.2 Variación porcentual del EMI.**  
**Productos seleccionados de alimentos, bebidas y tabaco**

Período	Carnes rojas			Carnes blancas		
	Variación %			Variación %		
	respecto al período anterior	respecto a igual período del año anterior	del acumulado desde enero hasta cada mes del mismo año respecto a igual acumulado del año anterior	respecto al período anterior	respecto a igual período del año anterior	del acumulado desde enero hasta cada mes del mismo año respecto a igual acumulado del año anterior
2006	- 3,1	///	///	14,3	///	///
2006						
May	14,7	- 16,7	- 7,5	12,9	15,8	17,2
Jun	4,9	- 9,1	- 7,8	- 1,0	17,8	17,3
Jul	4,5	- 3,6	- 7,2	- 2,3	18,8	17,5
Ago	18,4	6,6	- 5,3	8,2	15,7	17,3
Sep	- 5,5	2,4	- 4,4	- 5,7	10,5	16,5
Oct	0,2	4,1	- 3,5	2,4	14,9	16,3
Nov	0,2	3,2	- 2,9	3,5	10,0	15,6
Dic	- 15,2	- 5,4	- 3,1	1,1	1,8	14,3
2007						
Ene	10,7	2,4	2,4	- 0,4	12,3	12,3
Feb	- 11,9	2,7	2,6	- 8,0	10,8	11,6
Mar	7,6	- 2,9	0,7	11,7	6,9	9,9
Abr	- 6,9	17,1	4,2	- 7,6	13,1	10,7
May	0,9	3,0	3,9	4,8	5,0	9,5

Período	Lácteos			Molienda de cereales y oleaginosas		
	Variación %			Variación %		
	respecto al período anterior	respecto a igual período del año anterior	del acumulado desde enero hasta cada mes del mismo año respecto a igual acumulado del año anterior	respecto al período anterior	respecto a igual período del año anterior	del acumulado desde enero hasta cada mes del mismo año respecto a igual acumulado del año anterior
2006	8,5	///	///	12,2	///	///
2006						
May	10,8	14,8	11,8	9,0	20,2	17,7
Jun	- 1,0	13,1	12,0	- 5,1	13,5	16,9
Jul	10,6	14,7	12,5	- 2,6	5,9	15,0
Ago	4,8	10,1	12,1	- 4,3	8,2	14,1
Sep	0,8	4,2	11,1	2,2	8,2	13,4
Oct	5,8	3,2	10,1	- 9,5	9,1	13,0
Nov	- 3,1	6,0	9,7	- 3,0	17,2	13,3
Dic	- 6,6	- 2,6	8,5	- 1,6	0,7	12,2
2007						
Ene	- 5,0	- 1,1	- 1,1	5,6	9,6	9,6
Feb	- 16,7	- 4,1	- 2,5	- 18,2	2,1	6,1
Mar	1,0	- 7,1	- 4,0	14,5	- 4,8	2,1
Abr	- 9,2	- 11,1	- 5,7	14,8	- 3,4	0,5
May	7,5	- 13,8	- 7,3	15,2	2,2	0,9



## 1.1. ESTIMADOR MENSUAL INDUSTRIAL

Cuadro 1.1.2 (conclusión)

Período	Azúcar y productos de confitería			Yerba mate elaborada y té		
	Variación %			Variación %		
	respecto al período anterior	respecto a igual período del año anterior	del acumulado desde enero hasta cada mes del mismo año respecto a igual acumulado del año anterior	respecto al período anterior	respecto a igual período del año anterior	del acumulado desde enero hasta cada mes del mismo año respecto a igual acumulado del año anterior
2006	7,6	///	///	0,8	///	///
2006						
May	9,3	0,7	3,3	- 2,7	- 5,7	0,9
Jun	34,0	11,8	5,3	- 8,1	- 4,6	--
Jul	18,4	10,7	6,5	2,4	1,4	0,2
Ago	- 0,4	9,9	7,1	0,8	0,3	0,2
Sep	- 2,2	10,4	7,6	- 0,8	1,3	0,3
Oct	- 13,6	2,0	6,9	2,9	6,9	1,0
Nov	- 23,0	18,3	7,8	6,9	0,7	0,9
Dic	- 28,8	4,0	7,6	- 11,2	- 0,6	0,8
2007						
Ene	- 26,1	3,4	3,4	15,6	5,5	5,5
Feb	43,2	15,9	10,4	- 8,5	- 1,9	1,9
Mar	36,8	19,0	14,1	21,1	1,9	1,9
Abr	- 6,4	8,5	12,4	- 9,0	4,2	2,5
May	10,6	9,8	11,7	5,5	13,0	4,5

Período	Bebidas			Cigarrillos		
	Variación %			Variación %		
	respecto al período anterior	respecto a igual período del año anterior	del acumulado desde enero hasta cada mes del mismo año respecto a igual acumulado del año anterior	respecto al período anterior	respecto a igual período del año anterior	del acumulado desde enero hasta cada mes del mismo año respecto a igual acumulado del año anterior
2006	7,3	///	///	12,5	///	///
2006						
May	- 16,2	11,8	3,1	18,1	15,3	14,4
Jun	- 5,1	10,1	4,0	- 14,5	3,7	12,7
Jul	1,2	13,9	5,1	14,7	16,6	13,2
Ago	8,8	5,8	5,1	- 0,8	24,5	14,6
Sep	5,6	5,1	5,1	- 0,5	21,1	15,3
Oct	18,8	10,8	5,7	- 2,1	13,9	15,1
Nov	5,2	15,0	6,6	8,6	9,1	14,5
Dic	14,5	13,2	7,3	- 11,8	- 6,7	12,5
2007						
Ene	1,1	16,6	16,6	0,3	- 5,4	- 5,4
Feb	- 9,7	6,2	11,4	3,3	- 8,2	- 6,8
Mar	9,2	8,3	10,3	15,3	8,7	- 1,6
Abr	- 18,1	8,0	9,8	- 11,5	13,3	1,7
May	- 14,3	10,3	9,9	4,8	0,6	1,4

1. ACTIVIDAD INDUSTRIAL

**Cuadro 1.1.3 Variación porcentual del EMI.  
Productos seleccionados de la industria textil**

Hilados de algodón			
Período	Variación %		
	respecto al período anterior	respecto a igual período del año anterior	del acumulado desde enero hasta cada mes del mismo año respecto a igual acumulado del año anterior
2006	4,9	///	///
2006			
May	3,0	6,9	6,3
Jun	-2,0	2,8	5,7
Jul	5,0	9,1	6,2
Ago	1,0	5,5	6,1
Sep	-2,0	5,6	6,1
Oct	-0,6	2,2	5,6
Nov	-0,8	5,0	5,6
Dic	-16,9	-2,7	4,9
2007			
Ene	-8,6	-6,0	-6,0
Feb	23,8	1,7	-1,9
Mar	10,0	1,8	-0,5
Abr	-4,0	2,7	0,3
May	1,4	1,1	0,5

Período	Fibras sintéticas y artificiales			Tejidos		
	Variación %			Variación %		
	respecto al período anterior	respecto a igual período del año anterior	del acumulado desde enero hasta cada mes del mismo año respecto a igual acumulado del año anterior	respecto al período anterior	respecto a igual período del año anterior	del acumulado desde enero hasta cada mes del mismo año respecto a igual acumulado del año anterior
2006	-0,5	///	///	6,9	///	///
2006						
May	10,3	-7,7	-10,8	0,9	5,2	7,2
Jun	-6,6	-13,4	-11,2	-0,2	3,1	6,5
Jul	-2,2	-6,8	-10,6	4,5	6,2	6,4
Ago	3,7	19,7	-7,7	2,7	5,8	6,3
Sep	7,3	6,2	-6,2	1,4	7,6	6,5
Oct	5,4	21,1	-3,8	-1,5	5,2	6,4
Nov	-3,1	18,3	-2,0	-0,8	9,9	6,7
Dic	-2,4	18,5	-0,5	-6,6	9,8	6,9
2007						
Ene	-4,2	1,4	1,4	-7,3	8,7	8,7
Feb	3,1	10,0	5,6	-2,1	3,6	6,1
Mar	1,4	14,3	8,4	5,9	0,2	4,0
Abr	-10,2	0,5	6,4	10,0	5,8	4,5
May	-26,0	-32,6	-2,0	0,2	5,1	4,6

**Cuadro 1.1.4 Variación porcentual del EMI. Producción de papel y cartón**

Período	Papel y cartón		
	Variación %		
	respecto al período anterior	respecto a igual período del año anterior	del acumulado desde enero hasta cada mes del mismo año respecto a igual acumulado del año anterior
2006	1,9	///	///
2006 May	4,6	1,8	1,3
Jun	- 6,0	2,6	1,5
Jul	6,4	2,8	1,7
Ago	- 1,7	0,3	1,5
Sep	- 2,1	3,9	1,8
Oct	5,0	2,0	1,8
Nov	- 1,9	1,1	1,7
Dic	- 1,4	4,3	1,9
2007 Ene	1,0	0,6	0,6
Feb	- 5,1	5,3	2,9
Mar	7,2	4,4	3,4
Abr	- 5,2	- 0,5	2,4
May	2,0	- 3,0	1,3

**Cuadro 1.1.5 Variación porcentual del EMI. Productos de editoriales e imprentas**

Período	Productos de editoriales e imprentas		
	Variación %		
	respecto al período anterior	respecto a igual período del año anterior	del acumulado desde enero hasta cada mes del mismo año respecto a igual acumulado del año anterior
2006	5,4	///	///
2006 May	5,1	4,8	3,9
Jun	- 1,3	6,8	4,4
Jul	1,4	9,3	5,1
Ago	- 1,1	6,9	5,3
Sep	4,5	3,0	5,0
Oct	3,2	4,7	5,0
Nov	0,9	8,2	5,3
Dic	- 5,9	7,0	5,4
2007 Ene	- 5,4	4,2	4,2
Feb	- 1,1	4,5	4,3
Mar	4,5	7,1	5,3
Abr	3,6	7,9	5,9
May	2,0	4,8	5,7

1. ACTIVIDAD INDUSTRIAL

**Cuadro 1.1.6 Variación porcentual del EMI.  
Productos seleccionados de la industria química y petroquímica**

Período	Petróleo procesado			Productos químicos básicos		
	Variación %			Variación %		
	respecto al período anterior	respecto a igual período del año anterior	del acumulado desde enero hasta cada mes del mismo año respecto a igual acumulado del año anterior	respecto al período anterior	respecto a igual período del año anterior	del acumulado desde enero hasta cada mes del mismo año respecto a igual acumulado del año anterior
2006	6,2	///	///	0,7	///	///
2006 May	2,4	12,6	8,0	4,4	- 3,2	0,2
Jun	- 0,9	12,3	8,7	- 8,1	- 9,0	- 1,4
Jul	0,7	11,0	9,0	9,1	2,5	- 0,8
Ago	5,3	7,7	8,8	- 16,3	2,6	- 0,5
Sep	- 13,7	- 7,2	6,9	10,9	0,1	- 0,4
Oct	4,3	- 2,4	6,0	14,4	3,4	- -
Nov	8,5	7,9	6,1	- 6,9	- 3,1	- 0,3
Dic	3,5	6,3	6,2	10,6	12,3	0,7
2007 Ene	- 4,9	2,2	2,2	- 2,6	2,4	2,4
Feb	- 4,5	4,8	3,4	- 8,0	2,8	2,6
Mar	13,2	8,6	5,2	- 4,1	- 5,1	- -
Abr	- 6,7	4,4	5,0	9,1	7,3	1,8
May	3,0	5,0	5,0	- 3,8	- 1,2	1,2

Período	Gases industriales			Agroquímicos		
	Variación %			Variación %		
	respecto al período anterior	respecto a igual período del año anterior	del acumulado desde enero hasta cada mes del mismo año respecto a igual acumulado del año anterior	respecto al período anterior	respecto a igual período del año anterior	del acumulado desde enero hasta cada mes del mismo año respecto a igual acumulado del año anterior
2006	5,5	///	///	8,5	///	///
2006 May	5,1	2,1	2,8	7,4	16,8	13,9
Jun	- 4,6	2,6	2,8	- 0,6	0,4	11,3
Jul	1,3	3,3	2,8	4,8	7,0	10,6
Ago	- 2,2	- 4,8	1,8	- 6,4	- 3,7	8,6
Sep	13,0	11,3	2,9	14,9	0,5	7,5
Oct	0,9	15,1	4,1	6,7	5,7	7,3
Nov	- 0,7	17,1	5,3	- 3,4	13,8	7,9
Dic	- 3,7	7,7	5,5	2,8	13,6	8,5
2007 Ene	9,5	34,0	34,0	- 8,2	6,4	6,4
Feb	- 13,9	6,8	19,8	- 14,4	6,4	6,4
Mar	11,7	11,9	17,0	19,8	19,3	10,7
Abr	- 3,7	9,8	15,2	- 5,1	13,7	11,4
May	5,7	10,4	14,2	3,2	9,3	11,0

Cuadro 1.1.6 (conclusión)

Período	Neumáticos			Detergentes, jabones y productos personales		
	Variación %			Variación %		
	respecto al período anterior	respecto a igual período del año anterior	del acumulado desde enero hasta cada mes del mismo año respecto a igual acumulado del año anterior	respecto al período anterior	respecto a igual período del año anterior	del acumulado desde enero hasta cada mes del mismo año respecto a igual acumulado del año anterior
2006	2,1	///	///	5,4	///	///
2006 May	-2,2	-3,7	3,6	-1,6	9,5	5,3
Jun	5,8	1,3	3,1	-5,4	3,4	5,0
Jul	4,8	1,5	2,9	2,2	8,7	5,5
Ago	-5,7	-0,6	2,4	-6,2	2,3	5,1
Sep	-3,1	-5,6	1,4	0,2	6,4	5,2
Oct	3,4	1,6	1,4	9,5	0,1	4,7
Nov	2,5	4,7	1,7	-4,7	7,8	4,9
Dic	-6,9	5,7	2,1	6,5	11,0	5,4
2007 Ene	-1,2	3,3	3,3	8,9	14,3	14,3
Feb	-43,4	-7,9	-1,0	4,7	20,3	17,3
Mar	78,8	-3,9	-2,2	-2,7	18,3	17,6
Abr	0,2	-2,1	-2,1	-1,6	8,5	15,2
May	-33,2	-33,1	-8,8	-4,2	5,6	13,3

Período	Materias primas plásticas y caucho sintético			Manufacturas de plástico			Productos farmacéuticos		
	Variación %			Variación %			Variación %		
	respecto al período anterior	respecto a igual período del año anterior	del acumulado desde enero hasta cada mes del mismo año respecto a igual acumulado del año anterior	respecto al período anterior	respecto a igual período del año anterior	del acumulado desde enero hasta cada mes del mismo año respecto a igual acumulado del año anterior	respecto al período anterior	respecto a igual período del año anterior	del acumulado desde enero hasta cada mes del mismo año respecto a igual acumulado del año anterior
2006	5,0	///	///	7,2	///	///	9,9	///	///
2006 May	-6,0	-4,7	1,7	0,1	8,8	8,7	3,2	10,1	9,3
Jun	2,3	18,4	4,1	1,5	9,9	8,9	-0,4	6,9	8,8
Jul	1,2	6,2	4,4	2,0	9,5	9,0	3,5	5,8	8,4
Ago	-5,7	-2,3	3,6	2,2	9,2	9,0	-0,5	6,1	8,1
Sep	4,1	1,5	3,3	-2,3	2,0	8,2	--	9,7	8,2
Oct	4,6	9,6	4,0	1,3	3,8	7,7	6,2	14,9	8,9
Nov	-5,6	3,9	4,0	1,6	2,5	7,2	0,9	14,2	9,5
Dic	9,5	17,1	5,0	3,6	7,5	7,2	-1,1	14,2	9,9
2007 Ene	-0,7	0,7	0,7	1,2	8,0	8,0	-5,7	14,9	14,9
Feb	-12,6	3,7	2,0	2,5	12,0	10,0	-0,9	19,8	17,3
Mar	4,6	-2,0	0,7	-2,3	9,1	9,7	12,0	12,4	15,5
Abr	8,5	1,8	1,0	2,3	14,3	10,8	-4,1	12,6	14,7
May	-2,2	5,8	1,9	-2,4	11,5	11,0	1,0	10,1	13,7

1. ACTIVIDAD INDUSTRIAL

**Cuadro 1.1.7 Variación porcentual del EMI.  
Productos seleccionados de la industria de materiales para la construcción**

Período	Vidrio		
	Variación %		
	respecto al período anterior	respecto a igual período del año anterior	del acumulado desde enero hasta cada mes del mismo año respecto a igual acumulado del año anterior
2006	10,2	///	///
2006 May	3,4	14,8	2,5
Jun	3,9	17,9	5,2
Jul	- 10,0	5,2	5,2
Ago	- 0,7	8,6	5,6
Sep	- 0,9	12,9	6,4
Oct	5,4	16,6	7,4
Nov	- 0,4	29,5	9,2
Dic	3,5	21,4	10,2
2007 Ene	- 3,1	15,1	15,1
Feb	- 9,0	22,6	18,6
Mar	10,1	19,4	18,9
Abr	3,0	3,5	14,4
May	1,8	1,9	11,5

Período	Cemento			Otros materiales para la construcción		
	Variación %			Variación %		
	respecto al período anterior	respecto a igual período del año anterior	del acumulado desde enero hasta cada mes del mismo año respecto a igual acumulado del año anterior	respecto al período anterior	respecto a igual período del año anterior	del acumulado desde enero hasta cada mes del mismo año respecto a igual acumulado del año anterior
2006	16,9	///	///	16,6	///	///
2006 May	0,6	18,9	21,1	8,0	27,1	21,5
Jun	2,5	37,5	23,7	- 7,6	22,8	21,7
Jul	0,7	17,5	22,7	6,4	15,2	20,7
Ago	6,1	19,5	22,2	12,2	20,5	20,7
Sep	3,1	10,8	20,7	0,4	14,1	19,8
Oct	- 1,1	7,3	19,1	- 6,0	9,8	18,6
Nov	4,1	11,3	18,2	8,4	13,6	18,1
Dic	- 11,6	3,9	16,9	- 15,5	2,3	16,6
2007 Ene	- 2,1	14,6	14,6	2,3	11,8	11,8
Feb	- 1,5	8,5	11,5	1,1	18,4	15,1
Mar	4,7	6,4	9,7	- 4,1	0,1	9,7
Abr	- 8,8	- 4,9	5,8	- 0,1	2,1	7,7
May	23,3	16,5	8,1	20,6	14,0	9,1

**Cuadro 1.1.8 Variación porcentual del EMI. Productos seleccionados de la industria siderúrgica**

Período	Acero crudo			Aluminio primario		
	Variación %			Variación %		
	respecto al período anterior	respecto a igual período del año anterior	del acumulado desde enero hasta cada mes del mismo año respecto a igual acumulado del año anterior	respecto al período anterior	respecto a igual período del año anterior	del acumulado desde enero hasta cada mes del mismo año respecto a igual acumulado del año anterior
2006	1,9	///	///	0,8	///	///
2006 May	2,7	1,0	3,2	3,2	- 5,0	0,1
Jun	- 0,9	9,8	4,3	- 2,8	3,1	0,6
Jul	- 1,4	5,1	4,4	3,3	0,4	0,6
Ago	- 3,4	0,2	3,9	1,2	2,0	0,8
Sep	3,4	17,1	5,2	- 4,0	1,9	0,9
Oct	1,1	7,7	5,5	3,6	0,8	0,9
Nov	- 15,9	- 13,0	3,7	- 2,9	0,7	0,9
Dic	- 5,8	- 17,4	1,9	2,4	0,5	0,8
2007 Ene	- 14,5	- 19,2	- 19,2	- 1,5	- 2,2	- 2,2
Feb	25,8	- 6,2	- 12,5	- 9,9	- 2,7	- 2,5
Mar	15,2	- 5,3	- 9,8	10,8	- 1,2	- 2,0
Abr	- 0,7	- 1,1	- 7,5	- 0,6	1,5	- 1,2
May	- 6,3	- 9,8	- 8,0	3,2	1,5	- 0,6

**Cuadro 1.1.9 Variación porcentual del EMI. Productos seleccionados de la industria metalmeccánica**

Período	Automotores			Metalmeccánica, excluida industria automotriz		
	Variación %			Variación %		
	respecto al período anterior	respecto a igual período del año anterior	del acumulado desde enero hasta cada mes del mismo año respecto a igual acumulado del año anterior	respecto al período anterior	respecto a igual período del año anterior	del acumulado desde enero hasta cada mes del mismo año respecto a igual acumulado del año anterior
2006	32,2	///	///	5,4	///	///
2006 May	- 5,0	20,2	23,8	1,9	5,2	4,9
Jun	11,2	33,2	25,5	- 3,9	3,5	4,7
Jul	4,7	32,3	26,7	- 0,7	5,8	4,8
Ago	8,6	32,0	27,5	4,0	5,2	4,9
Sep	6,7	41,8	29,4	0,4	5,0	4,9
Oct	- 5,3	31,7	29,6	- 1,8	7,6	5,2
Nov	16,0	31,3	29,8	- 5,0	5,1	5,2
Dic	- 18,7	62,6	32,2	- 2,7	8,3	5,4
2007 Ene	- 57,4	41,1	41,1	- 6,4	7,7	7,7
Feb	112,0	16,9	23,7	1,6	8,7	8,2
Mar	24,8	20,7	22,3	14,0	9,7	8,8
Abr	- 4,1	23,7	22,7	5,1	4,9	7,7
May	7,3	39,7	26,5	1,4	4,4	6,9

## 1. ACTIVIDAD INDUSTRIAL

### 1.2. Utilización de la capacidad instalada en la industria

**E**l indicador de la **Utilización de la Capacidad Instalada en la Industria** mide la proporción utilizada de la capacidad instalada del sector industrial de nuestro país.

Para su cálculo se tiene en cuenta cuál es efectivamente la producción máxima que cada sector puede obtener con la capacidad instalada actual. Se consideran criterios técnicos, como el aprovechamiento potencial de las plantas productivas empleando el máximo de turnos posi-

bles y las paradas necesarias para el mantenimiento apropiado de dicha capacidad.

El cálculo de este indicador comenzó en enero de 2002. Al igual que en el Estimador Mensual Industrial (EMI), para la obtención del nivel general, se utiliza la estructura de valor agregado de la industria correspondiente a 1997. Se presentan datos —expresados en porcentaje— del nivel general de la industria y de los bloques sectoriales.

**Cuadro 1.2.1 Utilización de la capacidad instalada en la industria. Bloques sectoriales**

Período	Nivel general	Productos alimenticios y bebidas	Productos del tabaco	Productos textiles (*)	Papel y cartón	Edición e impresión	Refinación del petróleo	Sustancias y productos químicos	Caucho y plástico	Minerales no metálicos	Industrias metálicas básicas	Vehículos automotores	Metal-mecánica excluida industria automotriz
% de utilización													
2006													
May	72,9	67,3	68,0	79,4	79,4	72,5	92,3	74,8	61,2	64,7	95,8	46,4	64,4
Jun	74,8	69,4	60,1	81,5	77,2	73,9	94,6	76,3	64,9	67,1	97,8	54,3	63,9
Jul	73,7	69,1	66,7	82,5	79,4	72,5	92,2	76,7	64,6	63,4	94,0	55,1	61,4
Ago	74,5	72,6	66,1	83,6	78,0	71,7	97,1	72,3	64,8	66,6	91,3	60,6	62,8
Sep	76,0	74,7	68,0	85,8	79,0	75,2	86,5	77,9	63,8	69,5	96,6	61,0	64,1
Oct	75,2	74,4	64,5	81,9	80,2	75,1	87,4	80,2	62,8	67,1	94,7	56,5	60,9
Nov	76,2	77,0	72,4	84,0	81,3	78,3	95,7	79,3	66,1	72,0	84,2	62,1	59,8
Dic	72,2	73,1	61,8	74,0	77,6	71,3	95,8	80,0	64,5	64,5	78,0	49,3	56,3
2007													
Ene	67,4	73,6	62,0	68,4	78,4	67,5	91,2	77,4	64,8	63,8	68,0	21,2	52,7
Feb	73,8	72,1	70,9	75,4	82,3	73,9	96,4	78,2	65,4	67,9	89,6	45,3	59,3
Mar	72,9	69,5	73,8	72,9	79,9	69,7	98,6	74,1	65,1	64,0	92,7	51,7	58,1
Abr	73,6	66,2	67,5	80,0	77,1	74,6	95,1	76,9	68,4	63,7	94,7	51,0	63,1
May	72,2	66,9	68,4	77,8	76,1	73,7	94,7	74,1	59,6	70,2	87,8	52,2	61,9

(\*) El bloque de Productos textiles incluye para su cálculo los rubros productores de Hilados de algodón y tejidos, en correspondencia con la rama 17 de la Clasificación Industrial Internacional Uniforme Revisión 3 (CIIU-3). El rubro productor de Fibras sintéticas y artificiales integra el bloque de Sustancias y productos químicos.



### 1.3. Indicadores de producción, ocupación y salarios en la industria

La **Encuesta Industrial Mensual (EIM)** es un programa del INDEC, destinado a obtener información sobre la evolución de la producción y el empleo.

Dicha encuesta releva una muestra de cobertura nacional de aproximadamente 3.000 locales industriales de todo el país que cuentan con más de 10 obreros ocupados, y abarca todas las actividades de la industria manufacturera. La información se recopila mensualmente mediante la aplicación de un formulario que registra entre otros, datos correspondientes al valor de las ventas de bienes producidos con materia prima propia, variación de existencias, ocupación, horas trabajadas y salarios pagados.

Para la ponderación de los indicadores se ha tomado como base el año 1997, utilizando los datos surgidos de la Matriz Insumo-Producto.

En esta publicación se incluyen los indicadores considerados más relevantes: Índice de Volumen Físico de la Producción (IVF), Índice de Obreros Ocupados (IOO), Índice de Horas Trabajadas (IHT) e Índice de Salario Medio por Obrero (ISO), que en esta presentación corresponden al nivel general y a las divisiones 15 a 36 de la Clasificación Industrial Internacional Uniforme, revisión 3 (CIIU - rev3).

A partir del segundo trimestre de 2002 se interrumpe la serie correspondiente a la Rama 30 (fabricación de maquinaria de oficina, contabilidad e informática) aplicando el criterio de "dato confidencial por aplicación de las reglas de secreto estadístico".

Para los usuarios que lo requieran, se encuentran disponibles las series históricas de los indicadores mencionados, en base 1997=100.

**Cuadro 1.3.1 Indicadores de Volumen Físico de la Producción, Obreros Ocupados, Horas Trabajadas y Salario por Obrero. Índices base 1997=100**

Trimestre	Índice de Volumen Físico	Índice de Obreros Ocupados	Índice de Horas Trabajadas	Índice de Salario por Obrero	
2004	1°	86,5	78,2	72,9	148,6
	2°	92,1	80,0	79,3	151,3
	3°	98,5	81,2	82,3	152,9
	4°	98,5	82,6	81,8	163,5
2005 *	1°	93,3	84,4	77,2	165,9
	2°	100,8	85,4	85,7	177,0
	3°	106,4	86,0	87,2	189,2
	4°	109,9	87,7	86,2	213,4
2006*	1°	102,7	89,1	81,5	215,7
	2°	109,6	89,8	88,0	222,6
	3°	115,1	90,7	91,2	240,8
	4°	119,1	91,9	89,3	255,2
2007*	1°	110,3	92,9	83,7	259,5

**Gráfico 1.3.1 Evolución de los indicadores de Volumen Físico de la Producción, Obreros Ocupados, Horas Trabajadas y Salario por Obrero. Índices base 1997=100**

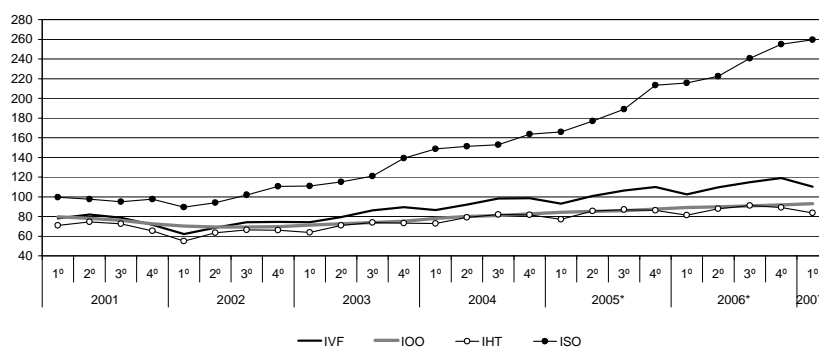

## 1. ACTIVIDAD INDUSTRIAL

### 1.3.2. Índice de Volumen Físico de la Producción

El Índice de Volumen Físico de la Producción (IVF) brinda, con una periodicidad trimestral, la evolución de la industria manufacturera. Para su elaboración, se compilan datos referidos a ventas y existencias a valores corrientes, que luego son transformados, mediante la aplicación de indicadores de precios estimados a partir del Índice de Precios al Productor (IPP), en valores de producción a precios constantes.

Los índices a nivel de División y del Nivel General de la Industria, se obtienen promediando los índices de las ramas de actividad intervinientes, ponderados por el valor agregado de las mismas en el período base.

En el cuadro 3.2.2. de la página siguiente, se incluye la versión desestacionalizada por el método directo.

A partir de enero de 2004, la desestacionalización se realiza utilizando el programa X12- ARIMA versión 2000. Cabe destacar que dadas las características de este método, la serie desestacionalizada puede presentar algunas modificaciones cada vez que un nuevo dato se incorpora a la serie original, principalmente en los últimos años.

Los usuarios interesados en conocer más detalladamente las opciones utilizadas en el procesamiento pueden solicitar esta información al INDEC.

**Cuadro 1.3.2.1 Índice de Volumen Físico de la Producción, base 1997=100. Segundo trimestre de 2007**

Rama	Segundo trimestre 2007*	Variación %		
		respecto al trimestre anterior	respecto a igual trimestre del año anterior	del acumulado desde enero hasta cada trimestre del mismo año respecto a igual acumulado del año anterior
<b>Nivel general</b>	<b>110,3</b>	<b>- 7,4</b>	<b>7,5</b>	<b>7,5</b>
15. Elaboración de productos alimenticios y bebidas	124,0	- 6,5	7,3	7,3
16. Elaboración de productos de tabaco	98,9	28,6	- 3,0	- 3,0
17. Fabricación de productos textiles	64,9	- 4,8	10,8	10,8
18. Fabricación de prendas de vestir, terminación y teñido de pieles	72,2	- 13,5	- 2,1	- 2,1
19. Curtido y terminación de cueros, fabricación de artículos de marroquinería, talabartería y calzado y de sus partes	129,3	- 6,6	7,1	7,1
20. Producción de madera y fabricación de productos de madera y corcho (excepto muebles), artículos de paja y materiales trenzables	103,6	- 10,4	- 7,1	- 7,1
21. Fabricación de papel y productos de papel	133,6	3,2	12,6	12,6
22. Edición e impresión, reproducción de grabaciones	95,0	- 26,7	2,6	2,6
23. Fabricación de coque, productos de la refinación del petróleo y combustible nuclear	114,5	3,7	3,1	3,1
24. Fabricación de sustancias y productos químicos	118,3	- 6,2	11,2	11,2
25. Fabricación de productos de caucho y plástico	134,2	- 4,5	6,0	6,0
26. Fabricación de productos minerales no metálicos	105,1	- 5,9	9,0	9,0
27. Fabricación de metales comunes	112,8	- 3,9	0,1	0,1
28. Fabricación de productos de metal, excepto maquinaria y equipo	89,4	- 2,3	2,5	2,5
29. Fabricación de maquinaria y equipo n.c.p.	117,4	- 15,7	10,2	10,2
31. Fabricación de maquinaria y aparatos eléctricos	81,9	0,8	17,0	17,0
32. Fabricación de equipos y aparatos de radio, televisión y comunicaciones	77,7	- 15,0	- 1,1	- 1,1
33. Fabricación de instrumentos médicos, ópticos y de precisión, relojes, etc.	102,0	- 8,3	23,5	23,5
34. Fabricación de vehículos automotores, autopartes, remolques y semirremolques	91,0	- 19,0	15,0	15,0
35. Fabricación de equipo de transporte n.c.p.	87,8	0,7	- 6,7	- 6,7
36. Fabricación de muebles y colchones e industrias manufactureras n.c.p.	67,2	4,8	21,6	21,6

### 1.3. PRODUCCIÓN, OCUPACIÓN Y SALARIOS EN LA INDUSTRIA

**Cuadro 1.3.2.2 Índice de Volumen Físico de la Producción, base 1997=100. Datos trimestrales**

Rama	Año 2006 *			Año 2007 *	
	1°	2°	3°	4°	1°
<b>Nivel general desestacionalizado</b>	<b>108,1</b>	<b>110,5</b>	<b>112,4</b>	<b>115,5</b>	<b>115,7</b>
<b>Nivel general con estacionalidad</b>	<b>102,7</b>	<b>109,6</b>	<b>115,1</b>	<b>119,1</b>	<b>110,3</b>
15. Elaboración de productos alimenticios y bebidas	115,6	119,6	132,3	132,6	124,0
16. Elaboración de productos de tabaco	102,0	110,9	89,5	76,9	98,9
17. Fabricación de productos textiles	58,6	70,4	69,3	68,1	64,9
18. Fabricación de prendas de vestir, terminación y teñido de pieles	73,8	85,0	77,3	83,5	72,2
19. Curtido y terminación de cueros, fabricación de artículos de marroquinería, talabartería y calzado y de sus partes	120,6	130,7	135,4	138,5	129,3
20. Producción de madera y fabricación de productos de madera y corcho (excepto muebles), artículos de paja y materiales trenzables	111,5	124,5	119,8	115,6	103,6
21. Fabricación de papel y productos de papel	118,7	123,1	124,5	129,5	133,6
22. Edición e impresión, reproducción de grabaciones	92,5	100,8	110,1	129,6	95,0
23. Fabricación de coque, productos de la refinación del petróleo y combustible nuclear	111,0	111,1	104,5	110,4	114,5
24. Fabricación de sustancias y productos químicos	106,4	111,3	118,2	126,2	118,3
25. Fabricación de productos de caucho y plástico	126,6	132,9	132,6	140,5	134,2
26. Fabricación de productos minerales no metálicos	96,5	104,5	112,9	111,7	105,1
27. Fabricación de metales comunes	112,7	124,3	122,9	117,4	112,8
28. Fabricación de productos de metal, excepto maquinaria y equipo	87,3	86,5	88,8	91,5	89,4
29. Fabricación de maquinaria y equipo n.c.p.	106,5	123,0	127,4	139,2	117,4
31. Fabricación de maquinaria y aparatos eléctricos	70,0	78,6	83,4	81,3	81,9
32. Fabricación de equipos de radio, televisión y comunicaciones	78,6	86,8	85,6	91,5	77,7
33. Fabricación de instrumentos médicos, ópticos y de precisión, relojes, etc.	82,6	101,4	96,2	111,2	102,0
34. Fabricación de vehículos automotores, remolques y semirremolques	79,1	97,0	107,4	112,4	91,0
35. Fabricación de equipo de transporte n.c.p.	94,1	79,4	67,6	87,2	87,8
36. Fabricación de muebles y colchones e industrias manufactureras n.c.p.	55,2	61,1	64,2	64,1	67,2

**Gráfico 1.3.2 Evolución del Índice de Volumen Físico de la Producción, base 1997=100. Datos trimestrales**

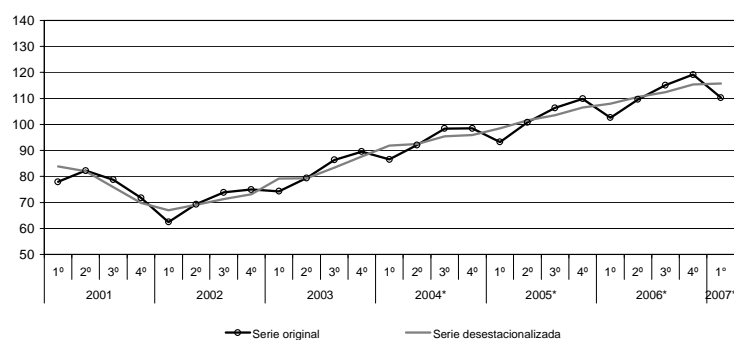

1. ACTIVIDAD INDUSTRIAL

**Cuadro 1.3.2.3 Índice de Volumen Físico de la Producción, base 1997=100. Años 2001– 2006**

Rama	2001	2002	2003	2004	2005*	2006*
<b>Nivel general</b>	<b>77,7</b>	<b>70,2</b>	<b>82,4</b>	<b>93,9</b>	<b>102,6</b>	<b>111,6</b>
15. Elaboración de productos alimenticios y bebidas	90,2	84,1	94,1	107,4	118,8	125,0
16. Elaboración de productos de tabaco	88,6	96,0	111,1	102,5	92,3	94,8
17. Fabricación de productos textiles	48,0	33,2	51,2	57,4	62,6	66,6
18. Fabricación de prendas de vestir, terminación y teñido de pieles	65,0	45,4	62,3	64,1	79,3	79,9
19. Curtido y terminación de cueros, fabricación de artículos de marroquinería, talabartería y calzado y de sus partes	73,6	81,1	102,0	119,9	122,7	131,3
20. Producción de madera y fabricación de productos de madera y corcho (excepto muebles), artículos de paja y materiales trenzables	71,0	78,4	98,0	117,6	109,0	117,9
21. Fabricación de papel y productos de papel	91,3	83,7	91,4	103,6	114,5	124,0
22. Edición e impresión, reproducción de grabaciones	75,4	63,7	78,3	92,6	99,7	108,2
23. Fabricación de coque, productos de la refinación del petróleo y combustible nuclear	89,4	91,0	95,6	98,1	100,7	109,2
24. Fabricación de sustancias y productos químicos	87,8	77,5	88,1	97,0	104,3	115,5
25. Fabricación de productos de caucho y plástico	88,1	90,3	106,3	115,4	125,5	133,2
26. Fabricación de productos minerales no metálicos	60,0	50,6	67,4	81,5	93,0	106,4
27. Fabricación de metales comunes	78,5	83,1	92,5	101,7	109,0	119,3
28. Fabricación de productos de metal, excepto maquinaria y equipo	65,6	43,6	63,1	73,4	79,9	88,5
29. Fabricación de maquinaria y equipo n.c.p.	62,5	62,7	77,5	101,6	109,7	124,0
31. Fabricación de maquinaria y aparatos eléctricos	66,5	33,2	56,0	68,3	73,8	78,3
32. Fabricación de equipos de radio, televisión y comunicaciones	58,4	19,4	35,7	57,9	74,8	85,6
33. Fabricación de instrumentos médicos, ópticos y de precisión, relojes, etc.	63,5	41,7	58,3	74,3	89,8	97,8
34. Fabricación de vehículos automotores, remolques y semirremolques	49,8	46,5	52,5	66,8	80,1	99,0
35. Fabricación de equipo de transporte n.c.p.	48,6	45,8	61,6	71,1	82,4	82,1
36. Fabricación de muebles y colchones e industrias manufactureras n.c.p.	55,5	30,7	47,0	50,9	54,1	61,2

## 1.3. PRODUCCIÓN, OCUPACIÓN Y SALARIOS EN LA INDUSTRIA

### 1.3.3. Índice de Obreros Ocupados

**E**l Índice de Obreros Ocupados <sup>(1)</sup> (IOO) expresa la cantidad de obreros ocupados en un trimestre en relación al año base. Comprende al personal con categoría no superior a la de supervisor afectado al proceso productivo del local, ya sea en la elaboración de bienes, control de calidad, acarreo dentro del local, tareas auxiliares a la producción, mantenimiento de equipo de producción, almacenaje y reparación de bienes producidos por el local. Se considera al personal mensualizado o jornalizado, en relación de dependencia. Se excluye a los propietarios, empleadores y socios activos que no perciben sueldo, familiares y otros no asalariados, al personal obrero de agencia, al personal técnico o

administrativo, a los trabajadores a domicilio, contratistas y subcontratistas.

Para el cálculo de los índices a nivel Grupo, División y Nivel general se procede de manera similar a lo explicado para el Índice de Volumen Físico.

<sup>(1)</sup> Si bien se mantiene su denominación tradicional, se aclara que en realidad es un índice del personal asalariado (jornalizado o mensualizado), afectado al proceso productivo.

**Cuadro 1.3.3.1 Índice de Obreros Ocupados, base 1997=100. Primer trimestre de 2007**

Rama	Segundo trimestre 2007*	Variación %		
		respecto al trimestre anterior	respecto a igual trimestre del año anterior	del acumulado desde enero hasta cada trimestre del mismo año respecto a igual acumulado del año anterior
<b>Nivel general</b>	<b>92,9</b>	<b>1,1</b>	<b>4,3</b>	<b>4,3</b>
15. Elaboración de productos alimenticios y bebidas	100,9	2,2	3,2	3,2
16. Elaboración de productos de tabaco	119,7	30,8	-0,6	-0,6
17. Fabricación de productos textiles	83,2	0,9	4,3	4,3
18. Fabricación de prendas de vestir, terminación y teñido de pieles	77,7	-0,5	3,1	3,1
19. Curtido y terminación de cueros, fabricación de artículos de marroquinería, talabartería y calzado y de sus partes	95,5	-0,4	2,3	2,3
20. Producción de madera y fabricación de productos de madera y corcho (excepto muebles), artículos de paja y materiales trenzables	92,8	-1,1	2,7	2,7
21. Fabricación de papel y productos de papel	87,6	1,0	1,7	1,7
22. Edición e impresión, reproducción de grabaciones	86,3	2,3	1,1	1,1
23. Fabricación de coque, productos de la refinación del petróleo y combustible nuclear	96,0	-0,1	4,4	4,4
24. Fabricación de sustancias y productos químicos	102,1	2,5	5,2	5,2
25. Fabricación de productos de caucho y plástico	97,2	2,8	3,3	3,3
26. Fabricación de productos minerales no metálicos	87,3	1,5	7,2	7,2
27. Fabricación de metales comunes	92,2	0,5	1,9	1,9
28. Fabricación de productos de metal, excepto maquinaria y equipo	85,9	0,1	9,5	9,5
29. Fabricación de maquinaria y equipo n.c.p.	107,5	-2,7	4,6	4,6
31. Fabricación de maquinaria y aparatos eléctricos	81,0	0,1	2,9	2,9
32. Fabricación de equipos y aparatos de radio, televisión y comunicaciones	79,0	-19,8	-9,5	-9,5
33. Fabricación de instrumentos médicos, ópticos y de precisión, relojes, etc.	85,9	-0,6	2,7	2,7
34. Fabricación de vehículos automotores, remolques y semirremolques	80,7	2,0	11,9	11,9
35. Fabricación de equipo de transporte n.c.p.	107,5	1,3	6,7	6,7
36. Fabricación de muebles y colchones e industrias manufactureras n.c.p.	79,7	2,1	7,1	7,1

1. ACTIVIDAD INDUSTRIAL

**Cuadro 1.3.3.2 Índice de Obreros Ocupados, base 1997=100. Datos trimestrales**

Rama	Año 2006 *				Año 2007 *
	1°	2°	3°	4°	1°
<b>Nivel general</b>	<b>89,1</b>	<b>89,8</b>	<b>90,7</b>	<b>91,9</b>	<b>92,9</b>
15. Elaboración de productos alimenticios y bebidas	97,7	96,8	97,4	98,8	100,9
16. Elaboración de productos de tabaco	120,4	157,4	122,8	91,5	119,7
17. Fabricación de productos textiles	79,8	82,7	83,0	82,5	83,2
18. Fabricación de prendas de vestir, terminación y teñido de pieles	75,3	76,4	78,6	78,1	77,7
19. Curtido y terminación de cueros, fabricación de artículos de marroquinería, talabartería y calzado y de sus partes	93,3	92,2	93,5	95,9	95,5
20. Producción de madera y fabricación de productos de madera y corcho (excepto muebles), artículos de paja y materiales trenzables	90,4	90,9	93,2	93,8	92,8
21. Fabricación de papel y productos de papel	86,1	85,7	86,3	86,7	87,6
22. Edición e impresión, reproducción de grabaciones	85,3	83,3	83,0	84,4	86,3
23. Fabricación de coque, productos de la refinación del petróleo y combustible nuclear	91,9	94,1	95,3	96,1	96,0
24. Fabricación de sustancias y productos químicos	97,0	96,1	97,7	99,6	102,1
25. Fabricación de productos de caucho y plástico	94,1	94,1	93,7	94,6	97,2
26. Fabricación de productos minerales no metálicos	81,4	82,5	83,7	86,1	87,3
27. Fabricación de metales comunes	90,4	90,1	90,1	91,7	92,2
28. Fabricación de productos de metal, excepto maquinaria y equipo	78,4	80,0	81,3	85,8	85,9
29. Fabricación de maquinaria y equipo n.c.p.	102,8	104,3	108,8	110,5	107,5
31. Fabricación de maquinaria y aparatos eléctricos	78,7	80,2	81,1	80,9	81,0
32. Fabricación de equipos de radio, televisión y comunicaciones	87,4	92,6	96,5	98,5	79,0
33. Fabricación de instrumentos médicos, ópticos y de precisión, relojes, etc.	83,6	84,3	86,6	86,4	85,9
34. Fabricación de vehículos automotores, remolques y semirremolques	72,2	75,1	77,2	79,2	80,7
35. Fabricación de equipo de transporte n.c.p.	100,7	104,3	105,0	106,1	107,5
36. Fabricación de muebles y colchones e industrias manufactureras n.c.p.	74,4	75,0	76,2	78,1	79,7

**Gráfico 1.3.3 Evolución del Índice de Obreros Ocupados base 1997=100. Datos trimestrales**

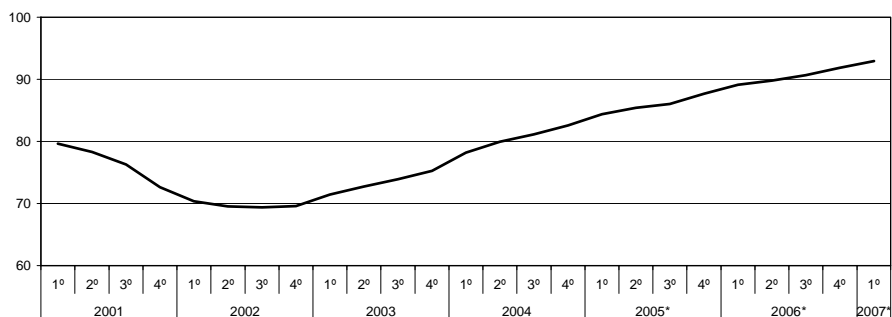

## 1.3. PRODUCCIÓN, OCUPACIÓN Y SALARIOS EN LA INDUSTRIA

Cuadro 1.3.3.3 Índice de Obreros Ocupados, base 1997=100. Años 2001–2006

Rama	2001	2002	2003	2004	2005*	2006*
<b>Nivel general</b>	<b>76,7</b>	<b>69,7</b>	<b>73,3</b>	<b>80,5</b>	<b>85,9</b>	<b>90,4</b>
15. Elaboración de productos alimenticios y bebidas	84,8	80,5	84,5	90,6	95,5	97,7
16. Elaboración de productos de tabaco	85,6	98,9	100,7	114,5	126,1	123,0
17. Fabricación de productos textiles	69,7	61,1	68,1	74,8	78,6	82,0
18. Fabricación de prendas de vestir	65,3	53,7	56,6	64,8	71,9	77,1
19. Curtido y terminación de cueros, fabricación de artículos de marroquinería, talabartería y calzado y de sus partes	84,6	77,1	87,9	96,8	94,1	93,7
20. Producción de madera y fabricación de productos de madera y corcho (excepto muebles), artículos de paja y materiales trenzables	78,2	71,1	75,9	82,6	87,8	92,1
21. Fabricación de papel y productos de papel	74,0	70,0	70,4	74,8	81,5	86,2
22. Editoriales, imprentas y otros	88,1	78,1	76,1	79,0	82,3	84,0
23. Destilería de petróleo y otros	87,1	87,5	87,0	89,0	91,2	94,3
24. Fabricación de sustancias y productos químicos	85,0	80,7	83,2	88,7	94,0	97,6
25. Fabricación de productos de caucho y plástico	80,4	75,5	81,0	87,1	90,3	94,1
26. Fabricación de productos minerales no metálicos	69,7	58,1	60,4	69,9	76,3	83,4
27. Fabricación de metales básicos	79,2	73,9	77,5	82,6	87,9	90,6
28. Fabricación de productos de metal, excepto maquinaria y equipo	66,9	56,9	60,8	67,9	74,5	81,4
29. Fabricación de maquinaria y equipo n.c.p.	72,7	65,1	70,9	85,7	96,0	106,6
31. Motores, equipos y suministros eléctricos	67,9	57,9	62,5	69,7	74,2	80,2
32. Fabricación de equipos de radio, televisión y comunicaciones	67,8	48,1	48,8	64,8	78,0	93,8
33. Fabricación de instrumentos médicos, ópticos, relojes, etc.	72,4	64,7	66,5	74,1	79,2	85,2
34. Fabricación de vehículos automotores y autopartes	59,3	49,9	48,6	55,8	65,8	75,9
35. Fabricación de equipo de transporte n.c.p.	85,2	76,5	78,4	88,0	94,3	104,0
36. Fabricación de muebles e industrias manufactureras n.c.p.	73,5	61,6	62,0	69,3	71,5	75,9

## 1. ACTIVIDAD INDUSTRIAL

### 1.3.4. Índice de Horas Trabajadas

**E**l Índice de Horas Trabajadas (IHT) expresa la cantidad de horas trabajadas en un trimestre, por el personal especificado en el punto anterior, con relación a las horas trabajadas en el año base. Comprende las horas normales y extras.

Los índices representativos de los niveles de agregación superior y del nivel general de la industria, se obtienen promediando los índices de las ramas de actividad intervinientes, ponderados por las horas trabajadas de las mismas en el período base.

**Cuadro 1.3.4.1 Índice de Horas Trabajadas, base 1997=100. Segundo trimestre de 2007**

Rama	Segundo trimestre 2007*	Variación %		
		respecto al trimestre anterior	respecto a igual trimestre del año anterior	del acumulado desde enero hasta cada trimestre del mismo año respecto a igual acumulado del año anterior
<b>Nivel general</b>	<b>83,7</b>	<b>- 6,2</b>	<b>2,8</b>	<b>2,8</b>
15. Elaboración de productos alimenticios y bebidas	91,8	- 2,7	0,1	0,1
16. Elaboración de productos de tabaco	118,3	31,9	1,4	1,4
17. Fabricación de productos textiles	71,8	- 7,3	2,9	2,9
18. Fabricación de prendas de vestir, terminación y teñido de pieles	76,1	- 4,1	2,8	2,8
19. Curtido y terminación de cueros, fabricación de artículos de marroquinería, talabartería y calzado y de sus partes	77,5	- 9,2	2,6	2,6
20. Producción de madera y fabricación de productos de madera y corcho (excepto muebles), artículos de paja y materiales trenzables	85,4	- 8,5	1,1	1,1
21. Fabricación de papel y productos de papel	74,5	- 6,8	- 2,6	- 2,6
22. Edición e impresión, reproducción de grabaciones	77,8	- 2,9	- 1,0	- 1,0
23. Fabricación de coque, productos de la refinación del petróleo y combustible nuclear	94,9	- 6,4	6,2	6,2
24. Fabricación de sustancias y productos químicos	97,5	- 3,7	9,0	9,0
25. Fabricación de productos de caucho y plástico	86,8	- 6,0	0,6	0,6
26. Fabricación de productos minerales no metálicos	77,0	- 3,2	7,5	7,5
27. Fabricación de metales comunes	87,3	- 7,1	3,1	3,1
28. Fabricación de productos de metal, excepto maquinaria y equipo	76,4	- 6,6	10,4	10,4
29. Fabricación de maquinaria y equipo n.c.p.	98,4	- 13,4	3,2	3,2
31. Fabricación de maquinaria y aparatos eléctricos	68,6	- 12,1	- 0,3	- 0,3
32. Fabricación de equipos y aparatos de radio, televisión y comunicaciones	69,1	- 24,5	- 19,9	- 19,9
33. Fabricación de instrumentos médicos, ópticos y de precisión, relojes, etc.	77,9	- 11,6	- 3,2	- 3,2
34. Fabricación de vehículos automotores, remolques y semirremolques	69,2	- 14,4	10,0	10,0
35. Fabricación de equipo de transporte n.c.p.	93,9	- 8,8	3,2	3,2
36. Fabricación de muebles y colchones e industrias manufactureras n.c.p.	70,8	- 9,2	4,8	4,8



1.3. PRODUCCIÓN, OCUPACIÓN Y SALARIOS EN LA INDUSTRIA

**Cuadro 1.3.4.2 Índice de Horas Trabajadas, base 1997=100. Datos trimestrales**

Rama	Año 2006 *				Año 2007 *
	1°	2°	3°	4°	1°
<b>Nivel general</b>	<b>81,5</b>	<b>88,0</b>	<b>91,2</b>	<b>89,3</b>	<b>83,7</b>
15. Elaboración de productos alimenticios y bebidas	91,6	93,3	97,0	94,3	91,8
16. Elaboración de productos de tabaco	116,7	159,9	114,2	89,7	118,3
17. Fabricación de productos textiles	69,8	81,1	83,5	77,5	71,8
18. Fabricación de prendas de vestir, terminación y teñido de pieles	74,0	80,4	82,0	79,4	76,1
19. Curtido y terminación de cueros, fabricación de artículos de marroquinería, talabartería y calzado y de sus partes	75,6	83,8	87,1	85,4	77,5
20. Producción de madera y fabricación de productos de madera y corcho (excepto muebles), artículos de paja y materiales trenzables	84,5	92,5	96,5	93,3	85,4
21. Fabricación de papel y productos de papel	76,5	80,2	83,2	79,9	74,5
22. Edición e impresión, reproducción de grabaciones	78,5	79,0	79,3	80,1	77,8
23. Fabricación de coque, productos de la refinación del petróleo y combustible nuclear	89,3	95,6	98,3	101,4	94,9
24. Fabricación de sustancias y productos químicos	89,5	96,5	101,0	101,3	97,5
25. Fabricación de productos de caucho y plástico	86,2	93,0	94,4	92,3	86,8
26. Fabricación de productos minerales no metálicos	71,6	77,7	81,2	79,6	77,0
27. Fabricación de metales comunes	84,7	93,7	95,0	94,0	87,3
28. Fabricación de productos de metal, excepto maquinaria y equipo	69,1	77,0	80,4	81,7	76,4
29. Fabricación de maquinaria y equipo n.c.p.	95,4	104,9	113,9	113,7	98,4
31. Fabricación de maquinaria y aparatos eléctricos	68,7	78,4	80,8	78,0	68,6
32. Fabricación de equipos y aparatos de radio, televisión y comunicaciones	86,2	88,9	93,5	91,5	69,1
33. Fabricación de instrumentos médicos, ópticos y de precisión, relojes, etc.	80,4	88,5	94,1	88,0	77,9
34. Fabricación de vehículos automotores, remolques y semirremolques	62,9	74,6	80,6	80,9	69,2
35. Fabricación de equipo de transporte n.c.p.	90,9	103,4	103,1	103,0	93,9
36. Fabricación de muebles y colchones e industrias manufactureras n.c.p.	67,6	75,8	79,9	78,0	70,8

**Gráfico 1.3.4 Evolución del Índice de Horas Trabajadas base 1997=100. Datos trimestrales**

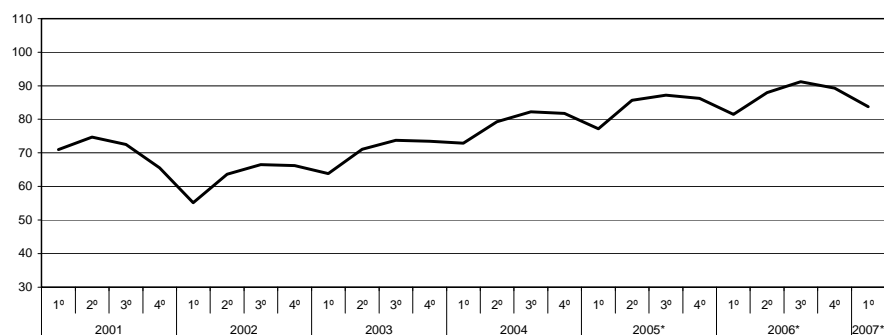

1. ACTIVIDAD INDUSTRIAL

**Cuadro 1.3.4.3 Índice de Horas Trabajadas, base 1997=100. Años 2001–2006**

Rama	2001	2002	2003	2004	2005*	2006*
<b>Nivel general</b>	<b>70,9</b>	<b>62,9</b>	<b>70,5</b>	<b>79,1</b>	<b>84,1</b>	<b>87,5</b>
15. Elaboración de productos alimenticios y bebidas	80,8	76,2	80,8	88,5	93,3	94,1
16. Elaboración de productos de tabaco	77,2	92,6	100,1	114,3	120,1	120,1
17. Fabricación de productos textiles	61,1	51,0	65,3	72,0	75,3	78,0
18. Fabricación de prendas de vestir, terminación y teñido de pieles	67,2	44,9	56,1	64,7	72,2	79,0
19. Curtido y terminación de cueros, fabricación de artículos de marroquinería, talabartería y calzado y de sus partes	69,6	67,6	84,4	89,2	84,8	83,0
20. Producción de madera y fabricación de productos de madera y corcho (excepto muebles), artículos de paja y materiales trenzables	71,2	63,6	74,1	82,2	87,3	91,7
21. Fabricación de papel y productos de papel	69,6	64,5	67,6	72,9	77,5	80,0
22. Edición e impresión, reproducción de grabaciones	81,0	70,0	70,2	74,9	78,2	79,2
23. Fabricación de coque, productos de la refinación del petróleo y combustible nuclear	88,4	88,7	88,7	91,5	93,7	96,1
24. Fabricación de sustancias y productos químicos	80,8	75,3	80,9	87,8	93,7	97,1
25. Fabricación de productos de caucho y plástico	75,6	69,7	79,5	87,0	89,4	91,5
26. Fabricación de productos minerales no metálicos	61,4	49,5	55,9	66,6	71,3	77,5
27. Fabricación de metales comunes	75,4	71,0	77,2	83,9	89,2	91,8
28. Fabricación de productos de metal, excepto maquinaria y equipo	59,1	47,0	56,3	65,1	71,9	77,1
29. Fabricación de maquinaria y equipo n.c.p.	67,2	57,5	70,8	88,8	100,5	107,0
31. Fabricación de maquinaria y aparatos eléctricos	61,6	49,2	57,5	65,9	71,1	76,5
32. Fabricación de equipos y aparatos de radio, televisión y comunicaciones	59,7	34,7	40,1	61,4	76,3	90,0
33. Fabricación de instrumentos médicos, ópticos y de precisión, relojes, etc.	71,0	61,9	69,5	76,0	83,9	87,8
34. Fabricación de vehículos automotores, remolques y semirremolques	48,9	40,0	45,1	57,3	64,5	74,8
35. Fabricación de equipo de transporte n.c.p.	79,4	66,0	72,0	85,3	91,3	100,1
36. Fabricación de muebles y colchones e industrias manufactureras n.c.p.	69,8	50,4	60,4	69,0	70,9	75,3

### 1.3. PRODUCCIÓN, OCUPACIÓN Y SALARIOS EN LA INDUSTRIA

#### 1.3.5. Índice del Salario por Obrero

**E**l Índice del Salario por Obrero (ISO) expresa la evolución del salario por obrero en el trimestre, en relación al del año base. Se refiere al salario devengado por el personal especificado en el Índice de Obreros Ocupados.

Comprende los conceptos de salarios por horas trabajadas normales y extras, por feriados no trabajados y pagados, premios y bonificaciones de convenio y fuera de convenio (habituales o especiales), vacaciones, licencias por enfermedad y accidentes de trabajo, montos pagados correspondientes a meses anteriores, etc.

No incluye aguinaldo ni indemnizaciones por despido. Asimismo, se consideran las retribuciones brutas, es decir sin deducir aportes jubilatorios, por obra social, etc. y no se incluyen las contribuciones patronales; tampoco se consideran los pagos por asignaciones familiares.

Los índices representativos de los niveles de agregación superior y del nivel general de la industria, se obtienen promediando los índices de las ramas mínimas de actividad intervinientes, ponderados por los obreros ocupados de las mismas en el año base.

**Cuadro 1.3.5.1 Índice de Salario por Obrero, base 1997=100. Segundo trimestre de 2007**

Rama	Segundo trimestre 2007*	Variación %		
		respecto al trimestre anterior	respecto a igual trimestre del año anterior	del acumulado desde enero hasta cada trimestre del mismo año respecto a igual acumulado del año anterior
<b>Nivel general</b>	<b>259,5</b>	<b>1,7</b>	<b>20,3</b>	<b>20,3</b>
15. Elaboración de productos alimenticios y bebidas	270,1	0,9	21,6	21,6
16. Elaboración de productos de tabaco	185,7	—	21,9	21,9
17. Fabricación de productos textiles	238,7	-2,4	20,5	20,5
18. Fabricación de prendas de vestir, terminación y teñido de pieles	256,6	-3,2	16,6	16,6
19. Curtido y terminación de cueros, fabricación de artículos de marroquinería, talabartería y calzado y de sus partes	227,2	3,4	18,8	18,8
20. Producción de madera y fabricación de productos de madera y corcho (excepto muebles), artículos de paja y materiales trenzables	299,3	8,0	25,8	25,8
21. Fabricación de papel y productos de papel	222,1	6,0	21,1	21,1
22. Edición e impresión, reproducción de grabaciones	208,5	2,7	27,3	27,3
23. Fabricación de coque, productos de la refinación del petróleo y combustible nuclear	269,6	12,9	24,8	24,8
24. Fabricación de sustancias y productos químicos	267,5	11,4	24,3	24,3
25. Fabricación de productos de caucho y plástico	257,1	-0,5	13,1	13,1
26. Fabricación de productos minerales no metálicos	253,8	5,2	22,0	22,0
27. Fabricación de metales comunes	301,4	2,2	20,5	20,5
28. Fabricación de productos de metal, excepto maquinaria y equipo	266,9	2,0	16,5	16,5
29. Fabricación de maquinaria y equipo n.c.p.	256,7	-2,9	17,9	17,9
31. Fabricación de maquinaria y aparatos eléctricos	268,9	-0,1	17,8	17,8
32. Fabricación de equipos y aparatos de radio, televisión y comunicaciones	200,5	-12,3	14,6	14,6
33. Fabricación de instrumentos médicos, ópticos y de precisión, relojes, etc.	228,6	-0,5	13,5	13,5
34. Fabricación de vehículos automotores, remolques y semirremolques	269,8	1,3	20,1	20,1
35. Fabricación de equipo de transporte n.c.p.	258,4	3,5	18,8	18,8
36. Fabricación de muebles y colchones e industrias manufactureras n.c.p.	273,6	3,7	24,1	24,1

1. ACTIVIDAD INDUSTRIAL

**Cuadro 1.3.5.2 Índice de Salario por Obrero, base 1997=100. Datos trimestrales**

Rama	Año 2006 *				Año 2007 *
	1°	2°	3°	4°	1°
<b>Nivel general</b>	<b>215,7</b>	<b>222,6</b>	<b>240,8</b>	<b>255,2</b>	<b>259,5</b>
15. Elaboración de productos alimenticios y bebidas	222,2	233,3	251,0	267,8	270,1
16. Elaboración de productos de tabaco	152,3	142,8	150,0	185,7	185,7
17. Fabricación de productos textiles	198,1	215,7	224,2	244,7	238,7
18. Fabricación de prendas de vestir, terminación y teñido de pieles	220,0	219,8	248,1	265,1	256,6
19. Curtido y terminación de cueros, fabricación de artículos de marroquinería, talabartería y calzado y de sus partes	191,2	201,4	205,5	219,8	227,2
20. Producción de madera y fabricación de productos de madera y corcho (excepto muebles), artículos de paja y materiales trenzables	238,0	250,7	263,3	277,2	299,3
21. Fabricación de papel y productos de papel	183,4	190,3	196,6	209,6	222,1
22. Edición e impresión, reproducción de grabaciones	163,7	178,7	187,2	203,0	208,5
23. Fabricación de coque, productos de la refinación del petróleo y combustible nuclear	215,9	208,4	218,5	238,7	269,6
24. Fabricación de sustancias y productos químicos	215,2	215,2	228,1	240,1	267,5
25. Fabricación de productos de caucho y plástico	227,3	227,9	239,0	258,3	257,1
26. Fabricación de productos minerales no metálicos	208,0	217,7	229,7	241,3	253,8
27. Fabricación de metales comunes	250,1	271,1	279,4	295,0	301,4
28. Fabricación de productos de metal, excepto maquinaria y equipo	229,2	231,8	257,3	261,8	266,9
29. Fabricación de maquinaria y equipo n.c.p.	217,7	220,5	254,9	264,5	256,7
31. Fabricación de maquinaria y aparatos eléctricos	228,3	229,0	262,9	269,2	268,9
32. Fabricación de equipos y aparatos de radio, televisión y comunicaciones	174,9	174,1	195,2	228,6	200,5
33. Fabricación de instrumentos médicos, ópticos y de precisión, relojes, etc.	201,4	198,8	225,2	229,7	228,6
34. Fabricación de vehículos automotores, remolques y semirremolques	224,7	217,0	255,7	266,2	269,8
35. Fabricación de equipo de transporte n.c.p.	217,4	220,2	246,9	249,7	258,4
36. Fabricación de muebles y colchones e industrias manufactureras n.c.p.	220,4	222,8	245,7	263,8	273,6

**Gráfico 1.3.5 Evolución del Índice de Salario por Obrero base 1997=100. Datos trimestrales**

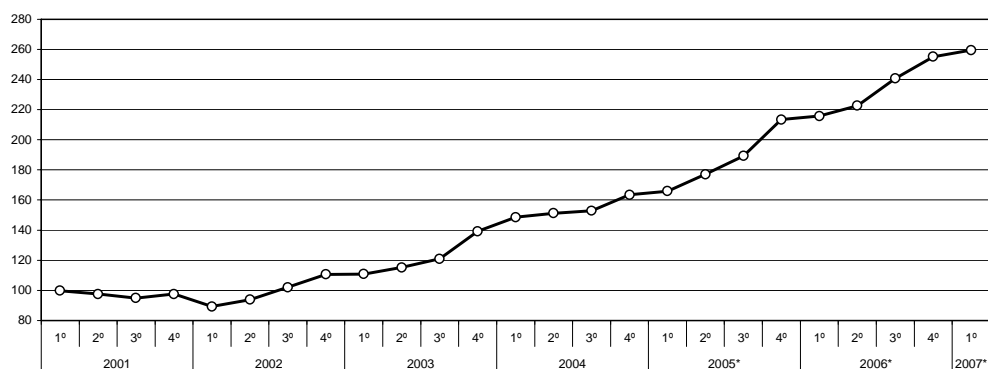

## 1.3. PRODUCCIÓN, OCUPACIÓN Y SALARIOS EN LA INDUSTRIA

**Cuadro 1.3.5.3 Índice de Salario por Obrero, base 1997=100. Años 2001–2006**

Rama	2001	2002	2003	2004	2005*	2006*
<b>Nivel general</b>	<b>97,5</b>	<b>99,0</b>	<b>121,6</b>	<b>154,1</b>	<b>186,4</b>	<b>233,6</b>
15. Elaboración de productos alimenticios y bebidas	99,8	105,1	123,9	160,2	196,4	243,6
16. Elaboración de productos de tabaco	85,3	81,7	107,1	120,1	125,9	157,7
17. Fabricación de productos textiles	88,2	87,3	114,1	147,9	177,0	220,7
18. Fabricación de prendas de vestir, terminación y teñido de pieles	94,7	90,0	124,3	166,3	194,4	238,2
19. Curtido y terminación de cueros, fabricación de artículos de marroquinería, talabartería y calzado y de sus partes	82,5	87,9	109,9	138,5	169,7	204,5
20. Producción de madera y fabricación de productos de madera y corcho (excepto muebles), artículos de paja y materiales trenzables	93,1	97,0	128,9	166,8	207,1	257,3
21. Fabricación de papel y productos de papel	93,4	96,3	114,0	137,2	159,7	195,0
22. Edición e impresión, reproducción de grabaciones	96,3	93,0	105,9	128,3	150,7	183,2
23. Fabricación de coque, productos de la refinación del petróleo y combustible nuclear	109,5	117,3	142,6	159,2	182,9	220,4
24. Fabricación de sustancias y productos químicos	101,7	103,6	123,2	148,7	175,4	224,6
25. Fabricación de productos de caucho y plástico	94,4	97,2	120,1	155,9	192,6	238,1
26. Fabricación de productos minerales no metálicos	96,1	96,7	120,0	145,0	176,9	224,2
27. Fabricación de metales comunes	106,4	112,4	133,8	171,2	204,9	273,9
28. Fabricación de productos de metal, excepto maquinaria y equipo	101,7	97,0	124,4	158,1	190,2	245,0
29. Fabricación de maquinaria y equipo n.c.p.	99,9	102,6	125,8	155,3	188,9	239,4
31. Fabricación de maquinaria y aparatos eléctricos	103,3	102,1	122,2	154,9	192,1	247,3
32. Fabricación de equipos y aparatos de radio, televisión y comunicaciones	101,5	88,7	100,6	130,3	151,7	193,2
33. Fabricación de instrumentos médicos, ópticos y de precisión, relojes, etc.	102,0	98,8	113,4	142,9	171,6	213,8
34. Fabricación de vehículos automotores, remolques y semirremolques	99,7	100,0	127,0	158,4	193,3	240,9
35. Fabricación de equipo de transporte n.c.p.	99,6	90,9	113,3	149,7	179,0	233,6
36. Fabricación de muebles y colchones e industrias manufactureras n.c.p.	98,7	90,5	120,6	154,0	187,4	238,2

**Cuadros**

Página

**2.1 Servicios Públicos**

2.1.1.1	Indicador Sintético de Servicios Públicos. Series originales	34
2.1.1.2	Indicador Sintético de Servicios Públicos. Series desestacionalizadas	34
2.1.2	Electricidad, gas y agua	35
2.1.3.1	Pasajeros transportados en el servicio ferroviario urbano	37
2.1.3.2	Pasajeros transportados en el servicio ferroviario interurbano	38
2.1.3.3	Pasajeros transportados en el servicio de subterráneos por Metrovías SA	39
2.1.3.4	Pasajeros transportados en el servicio común del transporte automotor	40
2.1.3.5	Pasajeros transportados en el servicio de microomnibus de larga distancia nacional	41
2.1.3.6	Pasajeros transportados en el servicio de microomnibus de larga distancia internacional	42
2.1.3.7	Pasajeros transportados en el servicio de aeronavegación comercial	43
2.1.4.1	Carga transportada en el servicio ferroviario	44
2.1.4.2	Carga transportada en el servicio de aeronavegación comercial	45
2.1.5.1	Vehículos pasantes por puestos de peaje en rutas nacionales	46
2.1.5.2	Vehículos pasantes por puestos de peaje en rutas de la Provincia de Buenos Aires	47
2.1.5.3	Vehículos pasantes por puestos de peaje en accesos a la Ciudad de Buenos Aires	48
2.1.5.4	Vehículos pasantes por puestos de peaje en la autopista Buenos Aires– La Plata	49
2.1.5.5	Vehículos pasantes por puestos de peaje en el acceso Oeste a la Ciudad de Buenos Aires	50
2.1.5.6	Vehículos pasantes por puestos de peaje en el acceso Ricchieri a la Ciudad de Buenos Aires	51
2.1.5.7	Vehículos pasantes por puestos de peaje en el acceso Norte a la Ciudad de Buenos Aires	52
2.1.5.8	Vehículos pasantes por puestos de peaje en la autopista Ezeiza– Cañuelas	53
2.1.5.9	Vehículos pasantes por puestos de peaje en accesos a la Ciudad de Córdoba	54
2.1.6.1	Servicio telefónico básico	55
2.1.6.2	Servicio telefónico básico de larga distancia nacional e internacional	56
2.1.6.3	Telefonía móvil celular	57

**2.2. Otros servicios**

2.2.1.1	Servicio de radiomensaje. Abonados al sistema por tipo de servicio	58
2.2.1.2	Servicio de radiomensaje. Mensajes emitidos y facturación	58
2.2.2.1	Televisión por cable. Abonados al servicio por jurisdicción. Datos trimestrales	59
2.2.2.2	Televisión por cable. Ingresos de las empresas por tipo de facturación y personal ocupado. Datos trimestrales	59
2.2.3.1	Empresas de trabajo temporario. Principales variables	60
2.2.3.2	Horas trabajadas por el personal ocupado por empresas de trabajo temporario clasificado según tarea realizada	61
2.2.3.3	Ingresos de las empresas de trabajo temporario según rama de actividad	61

**2.3. Comercio**

2.3.1.1	Centros de compras. Ventas a precios de 1997. Series desestacionalizada y tendencia ciclo. Variaciones porcentuales	63
2.3.1.2	Centros de compras. Ventas a precios corrientes y variaciones porcentuales	64
2.3.1.3	Centros de compras. Cantidad de locales activos, área bruta locativa, ventas por local y por metro cuadrado y espectadores de cine	65
2.3.1.4	Centros de compras. Ventas a precios corrientes por rubro según jurisdicción	66
2.3.2.1	Supermercados. Ventas a precios de 1997. Series desestacionalizada y tendencia ciclo. Variaciones porcentuales	68
2.3.2.2	Supermercados. Ventas a precios corrientes y variaciones porcentuales	69
2.3.2.3	Supermercados. Cantidad de cadenas relevadas, bocas de expendio, personal ocupado asalariado, y sueldos y salarios brutos por categoría	69

## 2. COMERCIO Y SERVICIOS

### Cuadros

	Página
2.3.2.4 Supermercados. Ventas totales, ventas por metro cuadrado y ventas por operación según jurisdicción	70
2.3.2.5 Supermercados. Ventas a precios corrientes por grupos de artículos según jurisdicción	74
2.3.3.1 Comercios de electrodomésticos y artículos para el hogar. Ventas a precios promedio de 2003	82
2.3.3.2 Comercios de electrodomésticos y artículos para el hogar. Ventas a precios corrientes y variaciones porcentuales	83
2.3.3.3 Comercios de electrodomésticos y artículos para el hogar. Ventas a precios corrientes por jurisdicción	83
2.3.3.4 Comercios de electrodomésticos y artículos para el hogar. Ventas a precios corrientes por grupos de artículos	84
2.3.3.5 Comercios de electrodomésticos y artículos para el hogar. Cantidad de locales por jurisdicción al 31 de diciembre de 2006	85
2.3.3.6 Comercios de electrodomésticos y artículos para el hogar. Cantidad de empresas, locales y personal ocupado	85

### Gráficos

#### 2.1. Servicios públicos

2.1.2.1 Generación neta de energía eléctrica	36
2.1.2.2 Producción de gas natural	36
2.1.2.3 Agua entregada a la red	36
2.1.3.1 Pasajeros transportados en ferrocarriles urbanos	37
2.1.3.2 Pasajeros transportados en ferrocarriles interurbanos	38
2.1.3.3 Pasajeros transportados en el servicio de subterráneos por Metrovías SA	39
2.1.3.4 Pasajeros transportados en el servicio común del transporte automotor	40
2.1.3.5 Pasajeros transportados en el servicio de aeronavegación de cabotaje e internacional	43
2.1.4.1 Carga transportada en el servicio ferroviario	44
2.1.4.2 Carga transportada en el servicio de aeronavegación comercial	45
2.1.5.1 Vehículos pasantes por puestos de peaje en rutas nacionales	46
2.1.5.2 Vehículos pasantes por puestos de peaje en rutas de la Provincia de Buenos Aires	47
2.1.5.3 Vehículos pasantes por puestos de peaje en accesos a la Ciudad de Buenos Aires	48
2.1.5.4 Vehículos pasantes por puestos de peaje en la autopista Buenos Aires – La Plata	49
2.1.5.5 Vehículos pasantes por puestos de peaje en el acceso Oeste a la Ciudad de Buenos Aires	50
2.1.5.6 Vehículos pasantes por puestos de peaje en el acceso Ricchieri a la Ciudad de Buenos Aires	51
2.1.5.7 Vehículos pasantes por puestos de peaje en el acceso Norte a la Ciudad de Buenos Aires	52
2.1.5.8 Vehículos pasantes por puestos de peaje en la autopista Ezeiza– Cañuelas	53
2.1.5.9 Vehículos pasantes por puestos de peaje en accesos a la Ciudad de Córdoba	54
2.1.6.1 Líneas en servicio telefónico básico	55
2.1.6.2 Llamadas urbanas del servicio telefónico básico	55
2.1.6.3 Llamadas interurbanas	56
2.1.6.4 Minutos de llamadas internacionales de salida	56
2.1.6.5 Teléfonos móviles celulares en servicio	57
2.1.6.6 Llamadas del servicio telefónico móvil celular	57

#### 2.2. Otros Servicios

2.2.3.1 Horas facturadas por el personal ocupado por empresas de trabajo temporario	60
---	----

#### 2.3. Comercio

2.3.1.1 Ventas a precios constantes y tendencia ciclo en centros de compras	63
2.3.1.2 Ventas a precios corrientes en centros de compras	64
2.3.2 Ventas a precios constantes y tendencia ciclo en supermercados	68
2.3.3 Precios y volúmenes. Variación porcentual respecto a igual período del año anterior	82

## 2.1. Servicios públicos

A partir de la reforma del estado, con la provisión de los servicios públicos a cargo del sector privado, el INDEC asumió la tarea de actualizar el marco metodológico, coordinar el relevamiento de la información de estos sectores y difundirla a la comunidad.

El **Indicador Sintético de Servicios Públicos (ISSP)** expresa la evolución del consumo global de los servicios públicos mediante un indicador que sintetiza el comportamiento de las series estadísticas que sobre el tema dispone el INDEC. Para el cálculo del indicador se elaboran índices de volumen físico de la producción, base 1996=100 <sup>(1)</sup>, a partir de la información de las cantidades mensuales producidas de cada actividad. La agregación de los números índice correspondientes a cada actividad, ponderados por el valor de producción estimado para el año 1996, permite obtener un índice de volumen físico para el total de los servicios públicos incluidos en el Indicador.

Las series empleadas en el cálculo del ISSP describen el comportamiento de las actividades a nivel nacional; en los casos de distribución de agua potable y transporte automotor de pasajeros sólo se cuenta con información sobre el Gran Buenos Aires.

### Desestacionalización de la Serie

Con el dato de marzo de 2003 se fijaron las opciones del ajuste estacional correspondiente al nivel general del ISSP, las que permanecerán fijas durante el año 2003:

- Extensión de la serie con un año de pronósticos obtenidos mediante el modelo  $(0,1,1)(0,0,1)_{12}$
- Ajuste de variación por “Pascua”

Respecto de las opciones para la estimación de la tendencia-ciclo se fijaron las siguientes:

- Extensión de la serie desestacionalizada modificada por valores extremos con un año de pronósticos obtenidos mediante el modelo  $(0,1,1)(0,0,1)_{12}$
- Corrección más estricta de los valores extremos para la serie extendida
- Estimación de la componente tendencia-ciclo mediante un filtro de Henderson de 13 términos para la serie corregida.

<sup>(1)</sup> Originalmente el período base fue 1993, pero los cambios observados en la estructura económica en general, y en el set de precios relativos en particular, generaron la necesidad de la actualización del período base.

**Nota:** los datos presentados en este capítulo son provisorios. La información se recopila y actualiza permanentemente y puede ser modificada de acuerdo a nuevos datos suministrados por las instituciones informantes. Por lo tanto, se omite en los cuadros el signo convencional \* correspondiente al carácter de provisorio.

### Ponderaciones de las distintas actividades incluidas en el Indicador Sintético de los Servicios Públicos, base 1996=100

Actividad	Ponderación en %
Distribución de electricidad	29,9
Distribución de gas natural	13,2
Distribución de agua potable	1,3
Transporte urbano de pasajeros en ferrocarriles	1,3
Transporte interurbano de pasajeros en ferrocarriles	0,2
Transporte de carga en ferrocarriles	1,4
Transporte de pasajeros en subterráneos	0,6
Transporte metropolitano de pasajeros en ómnibus	6,5
Transporte de pasajeros en aeronavegación de cabotaje	3,2
Transporte de carga en aeronavegación de cabotaje	0,2
Transporte de pasajeros en aeronavegación internacional	3,6
Transporte de carga en aeronavegación internacional	0,4
Peaje en rutas nacionales	1,5
Peaje en rutas de la provincia de Buenos Aires	0,2
Peaje en accesos a la ciudad de Buenos Aires	0,3
Servicio telefónico básico nacional	28,2
Servicio telefónico internacional	4,0
Servicio de telefonía celular móvil	4,0
<b>Total</b>	<b>100,0</b>



2. COMERCIO Y SERVICIOS

**Cuadro 2.1.1.1 Indicador sintético de servicios públicos, base 1996=100**  
Series originales del nivel general y por sectores, y tendencia del nivel general del indicador

Período	Nivel general		Electricidad, gas y agua	Transporte de pasajeros	Transporte de carga	Peaje en rutas	Telefonía
	Original	Tendencia					
2003	138,5	138,5	119,2	82,2	117,0	122,6	122,6
2004	129,8	130,2	117,7	70,9	116,8	114,6	114,6
2005	143,6	143,6	127,8	80,4	137,4	128,1	128,1
2006	175,5	175,0	136,4	88,9	146,2	143,5	143,5
2006 May	237,7	238,2	143,8	95,7	174,1	168,2	421,7
Jun	234,8	241,9	147,2	95,0	165,6	149,9	425,5
Jul	249,5	245,9	152,3	109,0	166,3	179,3	438,7
Ago	252,5	249,8	156,1	104,9	173,7	154,1	446,3
Sep	250,4	253,6	150,0	104,1	176,9	159,0	456,6
Oct	259,2	257,0	143,7	107,0	176,5	170,8	465,9
Nov	261,5	260,1	142,9	107,7	166,4	164,5	478,7
Dic	277,9	262,7	154,1	102,0	166,5	174,4	483,7
2007 Ene	262,2	265,0	152,2	102,7	147,3	211,0	475,0
Feb	248,5	267,2	146,0	98,4	143,8	171,1	482,9
Mar	274,8	269,3	147,8	113,1	155,9	164,3	497,8
Abr	268,4	271,4	144,2	101,8	160,7	163,8	506,0
May	273,9	273,3	153,9	105,7	175,9	173,0	506,4
<b>Variación % del último mes respecto</b>							
al mes anterior	2,1	0,7	6,7	3,8	9,5	5,6	0,1
al mismo mes del año anterior	15,2	14,7	7,0	10,5	1,0	2,9	20,1
Variación % del acumulado del año en curso respecto al mismo período del año anterior							
	15,0	16,4	2,9	12,6	3,2	3,0	21,2

**Cuadro 2.1.1.2 Indicador sintético de servicios públicos, base 1996=100**  
Series desestacionalizadas del nivel general y por sectores

Período	Nivel general	Electricidad, gas y agua	Transporte de pasajeros	Transporte de carga	Peaje en rutas	Telefonía
2003	138,7	119,3	82,4	117,0	122,6	122,6
2004	129,9	117,7	70,8	116,2	114,6	114,6
2005	143,7	127,8	80,4	137,1	128,1	128,2
2006	175,0	136,4	88,6	146,2	143,5	143,5
2006 May	237,2	140,6	98,5	162,3	172,5	421,7
Jun	240,3	145,6	100,4	161,8	163,5	425,5
Jul	242,9	142,5	104,2	155,0	175,3	438,7
Ago	249,1	149,1	100,9	169,1	158,7	446,3
Sep	253,5	151,1	102,6	170,2	170,1	456,6
Oct	258,1	149,8	102,3	167,5	171,2	465,9
Nov	264,5	151,0	104,4	164,0	169,8	478,7
Dic	266,3	155,6	101,8	166,5	165,4	483,7
2007 Ene	261,4	148,9	105,7	166,5	185,1	475,0
Feb	264,9	151,6	107,4	172,0	167,5	482,9
Mar	268,3	146,1	109,2	163,2	161,2	497,8
Abr	271,8	148,8	105,2	157,3	168,3	506,0
May	274,1	150,7	108,7	164,1	177,0	506,4
<b>Variación % del último mes respecto</b>						
al mes anterior	0,8	1,3	3,4	4,3	5,1	0,1
al mismo mes del año anterior	15,5	7,1	10,4	1,1	2,6	20,1
Variación % del acumulado del año en curso respecto al mismo período del año anterior						
	14,9	2,8	12,7	3,6	2,9	20,9

Cuadro 2.1.2 Electricidad, gas y agua

Período	Generación neta de energía eléctrica	Producción de gas natural	Agua entregada a la red
	gwh	millones de m <sup>3</sup>	miles de m <sup>3</sup>
2003	85.257	50.414	1.510.558
2004	91.918	51.981	1.581.558
2005	96.927	51.251	1.593.988
2006	104.033	51.881	1.635.056
2006 May	8.658	4.443	137.857
Jun	8.811	4.432	130.744
Jul	9.053	4.613	134.138
Ago	9.078	4.577	134.313
Sep	8.358	4.324	132.312
Oct	8.593	4.391	138.149
Nov	8.422	4.213	135.918
Dic	9.363	4.228	144.495
2007 Ene	9.364	4.221	142.319
Feb	8.672	3.735	132.043
Mar	8.902	4.253	146.000
Abr	8.227	4.264	141.500
May	8.928	4.203	144.500
<b>Variación % del último mes respecto</b>			
al mes anterior	8,5	- 1,4	2,1
al mismo mes del año anterior	3,1	- 5,4	4,8
Variación % del acumulado del año en curso respecto al mismo período del año anterior			
	4,1	- 2,0	3,1

**Generación neta de energía eléctrica.** Comprende la producción neta de las centrales de generación despachadas por CAMMESA. También se incluye el saldo de los autogeneradores y cogeneradores del Mercado Eléctrico Mayorista (MEM) y del Mercado Eléctrico Mayorista del Sistema Patagónico (MEMSP). Se incluye la importación proveniente de Yaciretá. Se incluye, también la generación neta destinada a satisfacer los contratos de exportación a Uruguay y Brasil, iniciados en febrero y marzo de 2000 respectivamente.

**Fuente:** Secretaría de Energía. Dirección Nacional de Prospectiva.

**Producción de gas natural.**

**Fuente:** Secretaría de Energía. Dirección Nacional de Recursos Hidrocarboníferos y Combustibles.

**Agua entregada a la red.** AySA SA presta servicios a la Ciudad de Buenos Aires y a los siguientes partidos del Gran Buenos Aires: Almirante Brown, Avellaneda, Esteban Echeverría, Ezeiza, General San Martín, Hurlingham, Ituzaingó, La Matanza, Lanús, Lomas de Zamora, Morón, San Fernando, San Isidro, Tres de Febrero, Tigre y Vicente López. Debe advertirse que la empresa concesionaria ha efectuado obras tendientes a eliminar importantes pérdidas de agua en la etapa de distribución. Por ello, la cantidad de "agua entregada a la red" puede reflejar disminuciones, aún cuando se mantenga o mejore el caudal entregado a los usuarios. Por este motivo, próximamente se difundirán indicadores complementarios tendientes a ofrecer una cobertura más amplia de esta actividad.

**Fuente:** AySA SA.

## 2. COMERCIO Y SERVICIOS

### Gráfico 2.1.2.1 Generación neta de energía eléctrica

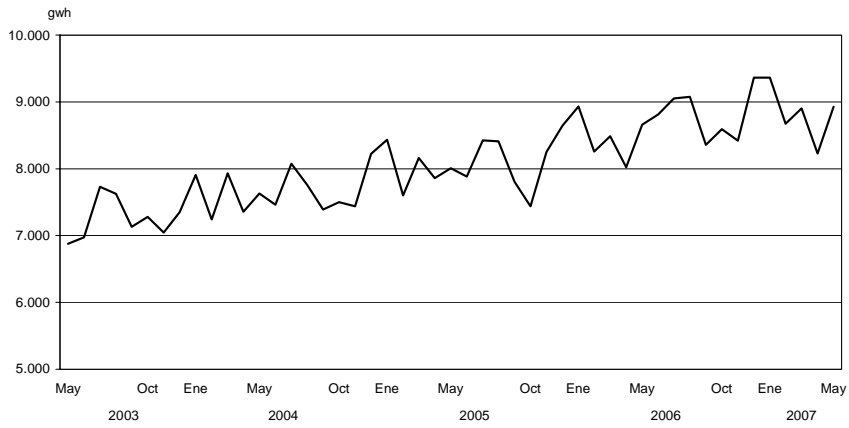

### Gráfico 2.1.2.2 Producción de gas natural

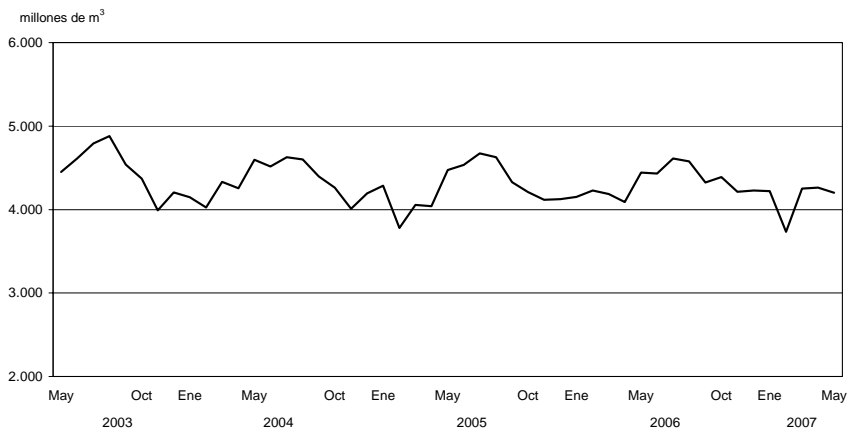

### Gráfico 2.1.2.3 Agua entregada a la red

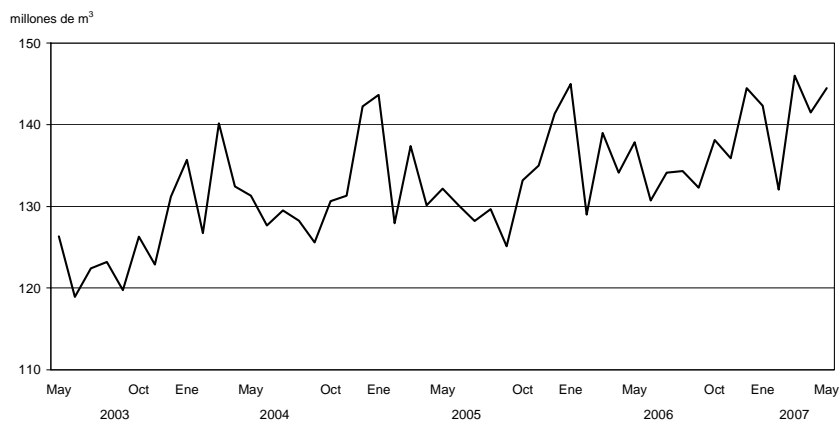

Cuadro 2.1.3.1 Pasajeros transportados en el servicio ferroviario urbano

Período	Total de pasajeros	Empresas							
		Trenes de Buenos Aires SA		Transportes Metropolitanos General Roca SA	Metrovias SA General Urquiza	Transportes Metropolitanos General San Martín SA	Ferrovías SAC Línea Belgrano Norte	Transportes Metropolitanos Belgrano Sur SA	Tren de la Costa SA
		Mitre	Sarmiento						
miles de pasajeros									
2003	377.819	68.750	97.246	108.575	26.553	29.870	34.800	10.417	1.608
2004	397.033	69.730	105.064	110.221	28.307	31.636	38.669	11.609	1.798
2005	414.662	71.436	109.275	117.058	27.704	34.912	40.554	11.938	1.785
2006	433.889	75.475	114.517	117.556	27.473	41.205	44.103	12.010	1.549
2006 May	37.198	6.424	9.928	10.089	2.388	3.509	3.757	997	105
Jun	35.242	6.062	9.383	9.611	2.305	3.298	3.585	916	82
Jul	37.024	6.367	9.891	10.002	2.356	3.538	3.749	986	134
Ago	38.200	6.662	10.166	10.328	2.467	3.589	3.835	1.030	121
Sep	38.406	6.829	10.233	10.226	2.457	3.646	3.837	1.026	152
Oct	38.206	6.770	10.103	10.222	2.411	3.677	3.844	1.045	135
Nov	39.109	6.950	10.172	10.604	2.462	3.772	3.950	1.072	128
Dic	36.092	6.274	9.360	9.816	2.117	3.583	3.775	1.050	116
2007 Ene	33.206	5.776	8.724	8.826	1.929	3.343	3.425	1.025	159
Feb	31.722	5.631	8.213	8.414	1.882	3.208	3.314	915	145
Mar	36.870	6.648	9.307	9.746	2.340	3.779	3.913	993	144
Abr	34.012	6.076	8.974	8.637	2.125	3.664	3.603	805	128
May	35.718	6.555	9.794	8.325	2.294	3.955	3.856	827	111
<b>Variación % del último mes respecto</b>									
al mes anterior	5,0	7,9	9,1	- 3,6	8,0	8,0	7,0	2,7	- 13,3
al mismo mes del año anterior	- 4,0	2,0	- 1,3	- 17,5	- 3,9	12,7	2,6	- 17,1	5,7
<b>Variación % del acumulado del año en curso respecto al mismo período del año anterior</b>									
	--	3,8	- 0,4	- 6,0	- 3,0	11,5	3,3	- 6,6	1,2

**Nota:** comprende el servicio ferroviario prestado en la Ciudad de Buenos Aires y alrededores.

**Fuente:** Comisión Nacional de Regulación del Transporte.

Gráfico 2.1.3.1 Pasajeros transportados en ferrocarriles urbanos

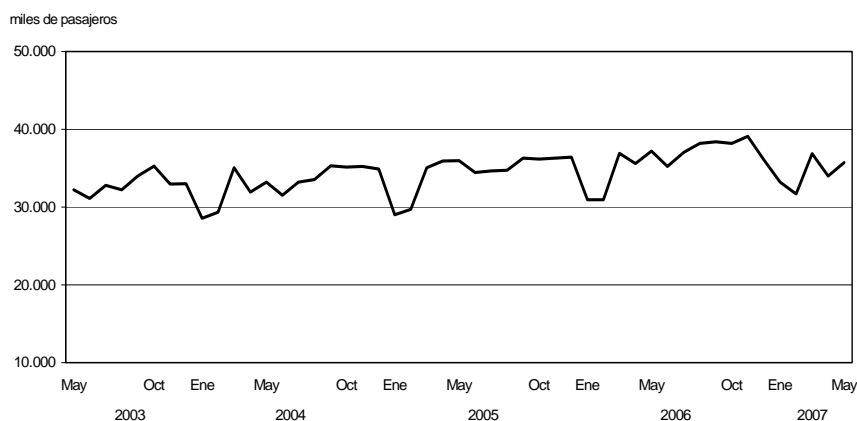

2. COMERCIO Y SERVICIOS

**Cuadro 2.1.3.2 Pasajeros transportados en el servicio ferroviario interurbano**

Período	Total de pasajeros	Operador del servicio				
		Buenos Aires	Río Negro	Chubut	Trenes de Buenos Aires SA	Chaco
2003	2.110.885	1.739.186	130.286	20.331	22.067	160.661
2004	2.181.930	1.836.427	124.588	24.259	34.064	162.592
2005	2.158.670	1.816.790	118.032	26.790	36.781	160.277
2006	2.149.898	1.823.774	120.034	23.353	30.143	152.594
2006 May	131.545	109.057	7.837	1.172	1.303	12.176
Jun	123.013	102.175	6.952	498	1.332	12.056
Jul	159.985	132.701	8.834	2.378	2.989	13.083
Ago	147.181	126.231	7.038	–	1.834	12.078
Sep	135.560	115.120	7.249	–	1.936	11.255
Oct	165.108	138.054	12.064	–	2.305	12.685
Nov	153.197	126.179	12.042	186	2.000	12.790
Dic	191.789	159.092	14.152	259	2.653	15.633
2007 Ene	286.662	249.632	15.511	1.348	6.219	13.952
Feb	256.701	226.338	13.615	1.200	4.816	10.732
Mar	157.431	131.571	10.955	1.010	1.966	11.929
Abr	126.271	104.013	7.865	1.147	825	12.421
May	99.477	78.056	8.392	800	932	11.297
<b>Variación % del último mes respecto</b>						
al mes anterior	– 21,2	– 25,0	6,7	– 30,3	13,0	– 9,0
al mismo mes del año anterior	– 24,4	– 28,4	7,1	– 31,7	– 28,5	– 7,2
<b>Variación % del acumulado del año en curso respecto al mismo período del año anterior</b>						
	– 13,7	– 14,6	9,0	– 72,5	– 2,2	– 4,3

Fuente: Comisión Nacional de Regulación del Transporte.

**Gráfico 2.1.3.2 Pasajeros transportados en ferrocarriles interurbanos**

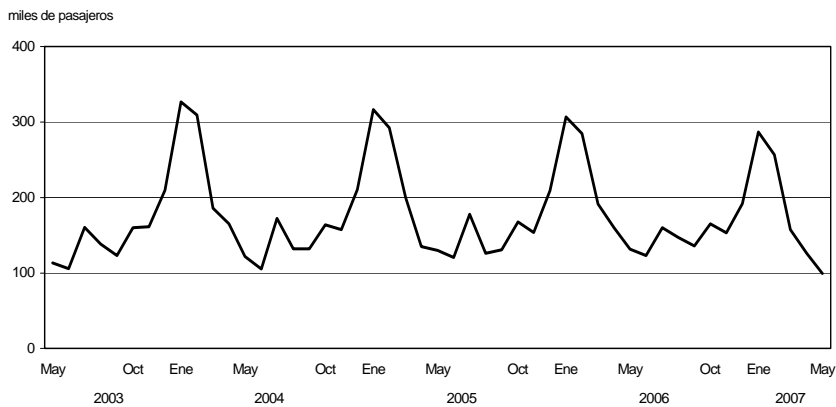

**Cuadro 2.1.3.3 Pasajeros transportados en el servicio de subterráneos por Metrovías SA**

Periodo	Total	Línea A	Línea B	Línea C	Línea D	Línea E	Premetro
miles de pasajeros							
2003	228.504	35.999	64.287	43.054	67.411	14.904	2.850
2004	241.186	37.347	70.974	44.506	69.991	15.608	2.761
2005	253.319	38.655	75.312	46.770	72.916	16.871	2.795
2006	267.257	40.390	79.423	50.251	76.200	18.251	2.741
2006 May	24.064	3.640	7.081	4.359	7.084	1.671	229
Jun	23.303	3.563	6.812	4.260	6.812	1.635	220
Jul	23.477	3.574	7.112	4.428	6.570	1.558	235
Ago	24.538	3.763	7.414	4.485	6.973	1.666	236
Sep	24.030	3.675	7.083	4.434	6.957	1.647	234
Oct	24.011	3.500	7.138	4.549	6.936	1.654	233
Nov	24.494	3.647	7.215	4.694	7.010	1.692	237
Dic	21.036	3.181	6.264	4.134	5.830	1.386	240
2007 Ene	17.944	2.745	5.398	3.868	4.478	1.231	224
Feb	17.998	2.654	5.348	3.698	4.876	1.215	207
Mar	22.868	3.294	6.730	4.433	6.523	1.653	235
Abr	20.952	2.947	6.152	4.130	5.985	1.527	212
May	21.085	3.052	6.018	4.037	6.237	1.550	191
<b>Variación % del último mes respecto</b>							
al mes anterior	0,6	3,6	- 2,2	- 2,2	4,2	1,5	- 9,6
al mismo mes del año anterior	- 12,4	- 16,2	- 15,0	- 7,4	- 11,9	- 7,2	- 16,5
<b>Variación % del acumulado del año en curso respecto al mismo período del año anterior</b>							
	- 1,5	- 5,1	- 2,4	4,7	- 3,5	2,3	- 3,5

Fuente: Comisión Nacional de Regulación del Transporte.

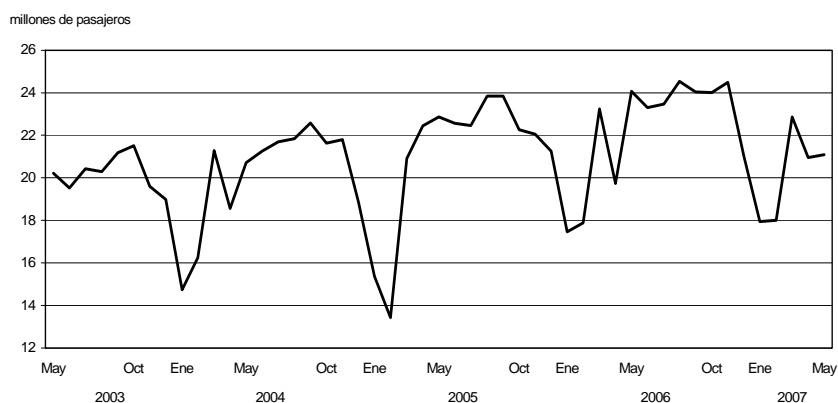
**Gráfico 2.1.3.3 Pasajeros transportados en el servicio de subterráneos por Metrovías SA**

2. COMERCIO Y SERVICIOS

**Cuadro 2.1.3.4 Pasajeros transportados en el servicio común del transporte automotor**

Período	Total	Líneas del distrito federal (¹)	Líneas suburbanas Grupo 1 (²)	Líneas suburbanas Grupo 2 (³)
miles de pasajeros				
2003	1.288.682	289.622	967.695	31.365
2004	1.426.705	314.009	1.073.441	39.255
2005	1.552.087	340.557	1.168.353	43.177
2006	1.632.490	360.129	1.226.260	46.102
2006 May	145.199	32.726	108.564	3.909
Jun	137.340	30.953	102.502	3.885
Jul	139.712	30.642	105.004	4.066
Ago	144.684	31.603	108.909	4.172
Sep	144.374	31.620	108.728	4.026
Oct	145.577	32.309	109.232	4.037
Nov	147.014	32.415	110.626	3.973
Dic	133.005	28.713	100.531	3.762
2007 Ene	113.856	24.432	85.892	3.532
Feb	116.309	24.339	88.511	3.459
Mar	145.103	29.956	111.015	4.133
Abr	136.882	30.222	102.792	3.868
May	146.139	32.422	109.711	4.006
<b>Variación % del último mes respecto</b>				
al mes anterior	6,8	7,3	6,7	3,6
al mismo mes del año anterior	0,6	- 0,9	1,1	2,5
Variación % del acumulado del año en curso respecto al mismo período del año anterior				
	2,7	- 0,4	3,6	4,5

(¹) Líneas que cumplen la totalidad de su recorrido en Ciudad de Buenos Aires. (²) Líneas que tienen una de las cabeceras en la Ciudad de Buenos Aires y las restantes en alguna localidad del conurbano bonaerense. (³) Líneas que efectúan recorridos de media distancia partiendo de la Ciudad de Buenos Aires.

**Nota:** debido a las autorizaciones de extensiones en los recorridos, algunas líneas que pertenecían al distrito federal han pasado a la jurisdicción suburbanas Grupo I. Esto afecta las comparaciones con períodos anteriores en cada una de esas jurisdicciones.

**Fuente:** Comisión Nacional de Regulación del Transporte.

**Gráfico 2.1.3.4 Pasajeros transportados en el servicio común del transporte automotor**

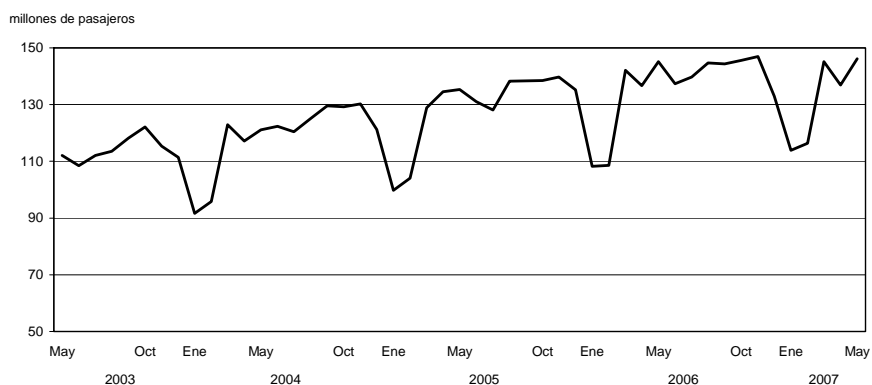

Cuadro 2.1.3.5 Servicio de microómnibus de larga distancia nacional

Período	Total		Norte		Cuyo		Centro	
	Salidas	Llegadas	Salidas	Llegadas	Salidas	Llegadas	Salidas	Llegadas
servicios prestados (*)								
2005	316.576	276.512	39.246	39.392	17.571	17.434	65.991	65.484
2006	338.051	297.825	47.284	47.279	19.150	19.030	69.028	66.537
2006 Jun	25.992	22.589	3.580	3.569	1.507	1.482	5.431	5.342
Jul	28.729	24.773	4.272	4.167	1.703	1.654	5.844	5.720
Ago	27.588	25.026	3.963	4.137	1.634	1.659	5.866	5.827
Sep	25.825	22.646	3.753	3.703	1.558	1.545	5.338	5.245
Oct	27.756	23.256	3.955	3.913	1.618	1.596	5.738	4.364
Nov	26.632	23.116	3.844	3.753	1.558	1.529	5.545	5.465
Dic	30.362	25.681	4.399	4.161	1.746	1.731	6.098	5.938
2007 Ene	33.713	31.514	4.545	4.697	1.897	1.826	6.451	6.308
Feb	29.961	28.247	4.151	4.295	1.660	1.654	5.805	5.756
Mar	31.860	26.160	4.225	4.385	1.816	1.795	6.029	5.934
Abr	27.899	25.486	3.923	4.003	1.798	1.792	5.855	5.812
May	27.334	24.885	3.876	3.884	1.792	1.785	5.785	5.802
Jun	26.883	23.520	3.858	3.681	1.682	1.665	5.713	5.675
<b>Variación % del último mes respecto</b>								
al mes anterior	- 1,6	- 5,5	- 0,5	- 5,2	- 6,2	- 6,7	- 1,3	- 2,2
al mismo mes del año anterior	3,4	4,1	7,8	3,1	11,6	12,3	5,2	6,2
Variación % del acumulado del año en curso respecto al mismo período del año anterior								
	3,8	4,2	6,4	6,4	14,1	12,9	3,0	3,9

Período	Litoral		Interior de Buenos Aires		Costa Atlántica		Sur	
	Salidas	Llegadas	Salidas	Llegadas	Salidas	Llegadas	Salidas	Llegadas
servicios prestados (*)								
2005	45.230	45.076	79.759	42.870	48.276	45.815	20.503	20.441
2006	48.365	48.346	80.127	43.562	50.616	49.384	23.482	23.689
2006 Jun	3.682	3.693	6.722	3.545	3.374	3.241	1.696	1.717
Jul	4.294	4.047	6.764	3.643	3.525	3.371	2.327	2.171
Ago	3.941	4.126	6.633	3.691	3.565	3.447	1.986	2.139
Sep	3.697	3.686	6.388	3.475	3.229	3.104	1.862	1.888
Oct	4.233	4.262	6.742	3.721	3.491	3.385	1.979	2.015
Nov	3.777	3.788	6.741	3.469	3.351	3.254	1.816	1.858
Dic	4.729	4.154	6.719	3.635	4.569	3.945	2.102	2.117
2007 Ene	4.733	5.256	6.171	3.663	7.477	7.369	2.439	2.395
Feb	4.472	4.673	5.643	3.320	6.264	6.449	1.966	2.100
Mar	6.714	3.766	6.714	3.766	4.356	4.464	2.006	2.050
Abr	4.009	4.165	6.576	3.780	3.815	3.935	1.923	1.999
May	3.972	4.151	6.571	3.800	3.461	3.516	1.876	1.949
Jun	3.792	3.816	6.635	3.525	3.399	3.308	1.804	1.850
<b>Variación % del último mes respecto</b>								
al mes anterior	- 4,5	- 8,1	1,0	- 7,2	- 1,8	- 5,9	- 3,8	- 5,1
al mismo mes del año anterior	3,0	3,3	- 1,3	- 0,6	0,7	2,1	6,4	7,7
Variación % del acumulado del año en curso respecto al mismo período del año anterior								
	16,9	6,4	- 4,6	- 0,3	- 0,4	0,6	5,3	7,3

(\*) Cantidad de ómnibus que salen, llegan o realizan alguna parada en la Terminal de Ómnibus de Retiro.

**Norte:** Jujuy, Salta, Catamarca, Tucumán, Formosa y Chaco. **Cuyo:** La Rioja, San Juan, San Luis, Mendoza. **Centro:** Córdoba, Santiago del Estero, Santa Fe, La Pampa. **Litoral:** Misiones, Corrientes, Entre Ríos. **Costa Atlántica:** Mar de Ajó, Villa Gesell, Mar del Plata, Miramar, Necochea, Pinamar, San Bernardo. **Interior de Buenos Aires:** resto de la Provincia de Buenos Aires. **Sur:** Neuquén, Río Negro, Chubut, Santa Cruz.

**Fuente:** Comisión Nacional de Regulación del Transporte.



## 2. COMERCIO Y SERVICIOS

Cuadro 2.1.3.6 Servicio de microómnibus de larga distancia internacional

Período	Total		Brasil		Uruguay	
	Salidas	Llegadas	Salidas	Llegadas	Salidas	Llegadas
servicios prestados (*)						
2005	15.384	15.927	2.548	2.577	3.918	4.065
2006	15.531	16.155	2.339	2.340	3.034	3.207
2006 Jun	1.070	1.089	130	124	226	248
Jul	1.322	1.353	153	148	297	310
Ago	1.226	1.308	139	143	290	315
Sep	1.152	1.190	126	128	271	289
Oct	1.218	1.238	141	134	272	296
Nov	1.132	1.155	127	130	221	235
Dic	1.515	1.356	175	181	172	171
2007 Ene	1.634	2.038	441	412	168	165
Feb	1.377	1.553	286	299	132	131
Mar	1.280	1.384	204	204	154	156
Abr	1.072	1.171	132	139	107	100
May	1.016	1.086	107	111	118	116
Jun	1.045	1.074	129	120	133	131
<b>Variación % del último mes respecto</b>						
al mes anterior	2,9	- 1,1	20,8	8,4	12,9	13,1
al mismo mes del año anterior	- 2,3	- 1,4	- 0,8	- 3,2	- 41,2	- 47,2
Variación % del acumulado del año en curso respecto al mismo período del año anterior						
	- 6,8	- 2,9	- 12,1	- 12,9	- 46,3	- 49,8

Período	Paraguay		Chile		Perú y Bolivia	
	Salidas	Llegadas	Salidas	Llegadas	Salidas	Llegadas
servicios prestados (*)						
2005	6.973	7.339	781	754	1.164	1.192
2006	7.745	8.230	827	794	1.586	1.585
2006 Jun	551	546	60	58	103	113
Jul	688	708	54	57	130	130
Ago	624	670	66	63	107	117
Sep	577	589	76	72	102	112
Oct	598	608	72	71	135	129
Nov	574	583	75	69	135	138
Dic	901	733	90	83	177	188
2007 Ene	783	1.231	112	107	130	123
Feb	698	873	100	102	161	148
Mar	691	760	74	79	157	185
Abr	653	735	53	55	127	142
May	635	686	49	48	107	126
Jun	625	652	31	35	127	136
<b>Variación % del último mes respecto</b>						
al mes anterior	- 1,5	- 4,9	- 37,3	- 27,3	18,5	7,9
al mismo mes del año anterior	13,4	19,4	- 48,3	- 39,7	23,3	20,4
Variación % del acumulado del año en curso respecto al mismo período del año anterior						
	8,0	13,8	6,4	12,6	1,2	11,5

(\*) Cantidad de ómnibus que salen, llegan o realizan alguna parada en la Terminal de Ómnibus de Retiro.

Fuente: Comisión Nacional de Regulación del Transporte.

Cuadro 2.1.3.7 Pasajeros transportados en el servicio de aeronavegación comercial

Período	Total	Servicio de cabotaje	Servicio internacional		
			Total	Empresas de bandera nacional	Empresas de bandera extranjera
			pasajeros		
2003	9.931.059	4.433.625	5.497.434	1.813.687	3.683.747
2004	11.293.126	5.060.951	6.232.175	2.002.889	4.229.286
2005	12.683.864	5.792.156	6.891.708	2.036.013	4.855.695
2006	12.635.139	5.264.416	7.370.722	2.277.290	5.093.433
2006 May	950.605	377.445	573.160	152.720	420.440
Jun	942.192	390.130	552.062	182.070	369.993
Jul	1.050.558	402.558	648.000	219.000	429.000
Ago	1.068.934	445.934	623.000	213.000	410.000
Sep	1.048.234	429.234	619.000	211.000	408.000
Oct	1.128.022	468.022	660.000	215.000	445.000
Nov	1.141.228	492.228	649.000	207.000	442.000
Dic	1.124.000	475.000	649.000	211.000	438.000
2007 Ene	1.202.000	462.000	740.000	267.000	473.000
Feb	1.170.000	448.000	722.000	247.000	475.000
Mar	1.281.728	503.462	778.266	253.248	525.019
Abr	1.141.000	465.000	676.000	211.000	465.000
May	1.142.371	415.908	726.463	234.005	492.458
<b>Variación % del último mes respecto</b>					
al mes anterior	0,1	- 10,6	7,5	10,9	5,9
al mismo mes del año anterior	20,2	10,2	26,7	53,2	17,1
Variación % del acumulado del año en curso respecto al mismo período del año anterior					
	15,7	6,2	22,6	48,0	13,0

**Nota:** incluye los pasajeros transportados por las empresas que prestan servicios regulares.

**Fuente:** Dirección de Transporte Aerocomercial.

Gráfico 2.1.3.5 Pasajeros transportados en el servicio de aeronavegación de cabotaje e internacional

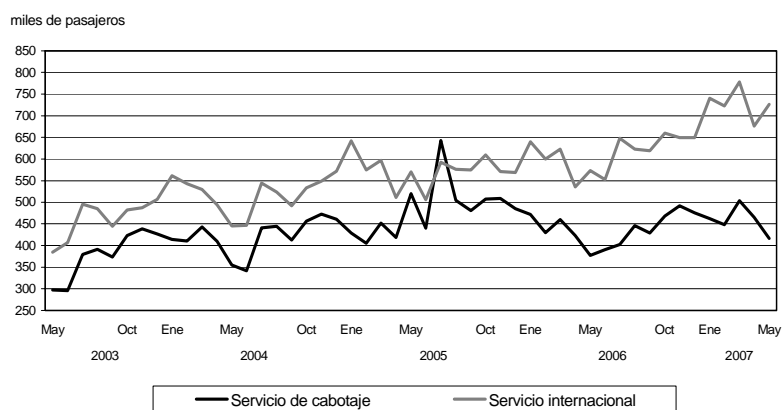

2. COMERCIO Y SERVICIOS

**Cuadro 2.1.4.1 Carga transportada en el servicio ferroviario**

Período	Total	Empresas					
		Ferrosur Roca SA	Buenos Aires al Pacífico San Martín SA	Ferrocarril Mesopotámico Línea General Urquiza SA	Nuevo Central Argentino SA	Ferroexpreso Pampeano SA	Ferrocarril General Belgrano SA
miles de toneladas							
2003	20.544	4.292	3.206	1.224	8.082	2.825	916
2004	21.713	4.812	3.410	1.370	8.326	2.969	826
2005	23.440	5.114	3.537	1.387	9.025	3.605	772
2006	23.845	5.545	4.195	1.516	8.672	3.365	552
2006 May	2.268	501	351	127	888	359	41
Jun	2.075	417	365	140	810	287	57
Jul	2.198	489	391	140	806	325	46
Ago	2.231	495	371	145	812	347	60
Sep	2.213	481	368	148	801	349	65
Oct	1.919	487	366	125	606	275	60
Nov	1.907	480	375	105	634	257	56
Dic	1.919	483	391	138	640	212	56
2007 Ene	1.820	447	366	106	588	252	60
Feb	1.513	434	310	101	443	189	36
Mar	1.834	483	380	98	543	306	24
Abr	1.962	410	418	91	554	440	50
May	2.253	466	367	85	841	423	70
<b>Variación % del último mes respecto</b>							
al mes anterior	14,8	13,8	- 12,2	- 6,4	51,8	- 3,7	40,6
al mismo mes del año anterior	- 0,7	- 7,0	4,5	- 33,2	- 5,3	17,7	72,3
<b>Variación % del acumulado del año en curso respecto al mismo período del año anterior</b>							
	--	1,2	17,5	- 16,2	- 16,6	22,5	57,7

Fuente: Comisión Nacional de Regulación del Transporte.

**Gráfico 2.1.4.1 Carga transportada en el servicio ferroviario**

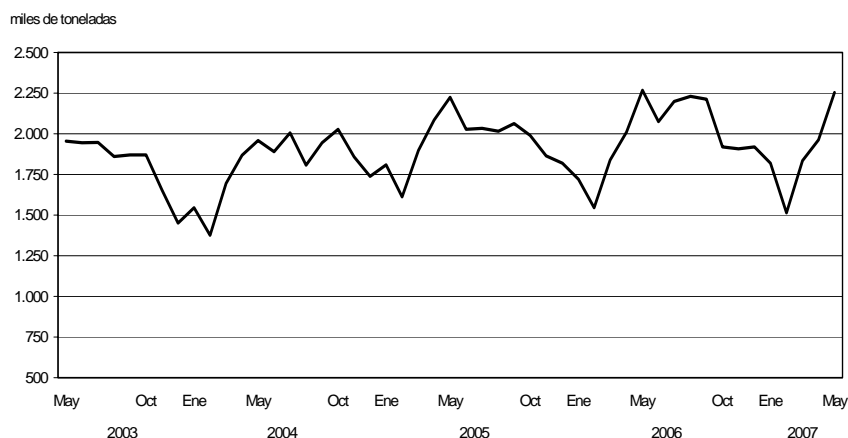

**Cuadro 2.1.4.2 Carga transportada en el servicio de aeronavegación comercial**

Período	Total	Servicio de cabotaje	Servicio internacional		
			Total	Empresas de bandera nacional	Empresas de bandera extranjera
			toneladas		
2003	162.708	19.137	143.571	14.730	128.841
2004	182.800	17.609	165.191	16.601	148.590
2005	192.747	17.747	175.000	18.356	156.644
2006	214.699	17.649	197.050	20.797	176.253
2006 May	16.815	1.525	15.290	1.390	13.900
Jun	17.167	1.440	15.728	1.703	14.024
Jul	17.255	1.500	15.755	1.705	14.050
Ago	16.590	1.490	15.100	1.600	13.500
Sep	16.500	1.480	15.020	1.570	13.450
Oct	20.490	1.550	18.940	1.990	16.950
Nov	20.650	1.490	19.160	2.160	17.000
Dic	21.390	1.590	19.800	2.300	17.500
2007 Ene	16.250	1.380	14.870	1.370	13.500
Feb	16.790	1.350	15.440	1.540	13.900
Mar	20.566	1.466	19.100	1.835	17.266
Abr	20.432	1.745	18.687	1.847	16.840
May	18.840	1.669	17.171	1.454	15.717
<b>Variación % del último mes respecto</b>					
al mes anterior	- 7,8	- 4,3	- 8,1	- 21,3	- 6,7
al mismo mes del año anterior	12,0	9,4	12,3	4,6	13,1
<b>Variación % del acumulado del año en curso respecto al mismo período del año anterior</b>					
	9,7	7,0	10,0	3,6	10,7

**Nota:** incluye la carga transportada por las empresas que prestan servicios regulares.

**Fuente:** Dirección de Transporte Aero comercial y Encuesta INDEC.

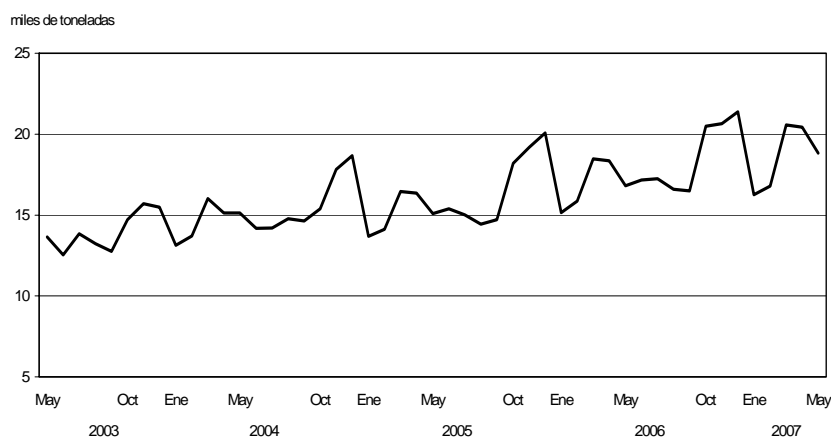
**Gráfico 2.1.4.2 Carga transportada en el servicio de aeronavegación comercial**

2. COMERCIO Y SERVICIOS

**Cuadro 2.1.5.1 Vehículos pasantes por puestos de peaje en rutas nacionales**

Periodo	Total de vehículos	Categorías			UTEq (*)	Recaudación en miles de pesos
		Automotores livianos (1)	Colectivos y camiones livianos (2)	Camiones pesados (3)		
miles de unidades						
2003	85.429	58.414	6.225	20.789	148.221	186.633
2004	95.530	66.932	6.475	22.124	162.173	199.418
2005	105.427	73.293	6.956	25.178	181.058	216.348
2006	108.536	75.690	6.795	26.051	186.621	233.007
2006 May	9.100	6.198	585	2.317	16.064	19.120
Jun	8.261	5.560	543	2.158	14.744	17.483
Jul	10.480	7.328	613	2.538	18.045	20.317
Ago	7.808	5.114	494	2.200	14.335	20.187
Sep	8.632	5.915	544	2.173	15.143	19.093
Oct	9.166	6.380	579	2.207	15.779	20.148
Nov	8.504	5.779	554	2.171	15.013	18.862
Dic	9.214	6.588	552	2.074	15.416	20.094
2007 Ene	11.542	8.600	669	2.274	18.394	21.763
Feb	9.052	6.631	529	1.892	14.730	19.820
Mar	8.718	6.095	541	2.083	14.957	18.945
Abr	8.731	6.034	514	2.182	15.253	19.511
May	9.165	6.183	558	2.425	16.426	20.666
<b>Variación % del último mes respecto</b>						
al mes anterior	5,0	2,5	8,4	11,1	7,7	5,9
al mismo mes del año anterior	0,7	-0,2	-4,7	4,6	2,3	8,1
Variación % del acumulado del año en curso respecto al mismo período del año anterior						
	1,6	1,6	-3,6	3,1	2,1	4,0

(1) Comprende motocicletas, vehículos de dos ejes y hasta 2,10 m de altura. (2) Comprende vehículos de hasta cuatro ejes y menos de 2,10 m de altura. (3) Comprende vehículos de más de dos ejes y más de 2,10 m de altura. (\*) Son Unidades Técnicas Equivalentes expresadas en términos de automotores livianos y calculadas según la relación del costo del peaje de las distintas categorías de vehículos.

**Nota:** comprende los siguientes concesionarios: Semacar SA, Caminos del Oeste SA, Nuevas Rutas SACV, Covico UTE, Servicios Viales SA, Covinorte SA, Covicentro SA, Concanor SA, Virgen del Valle SA, Camino del Abra SACV, Caminos del Río Uruguay SA, Red Vial Centro SA.

**Fuente:** Secretaría de Obras Públicas y Transporte de la Nación sobre la base de información del Órgano de Control de Concesiones Viales.

**Gráfico 2.1.5.1 Vehículos pasantes por puestos de peaje en rutas nacionales**

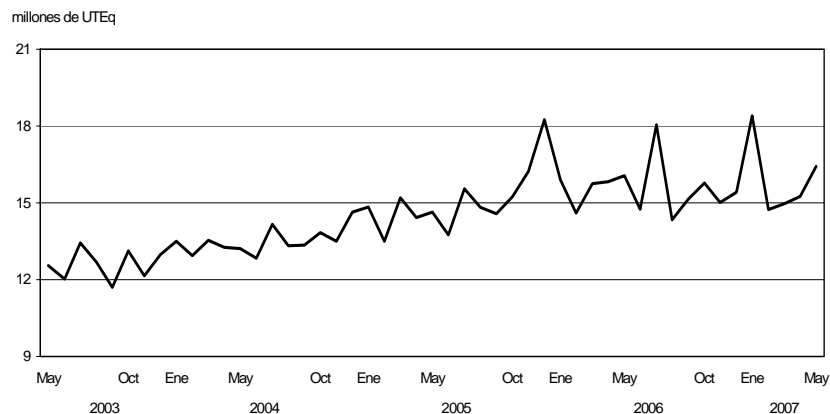

**Cuadro 2.1.5.2 Vehículos pasantes por puestos de peaje en rutas de la Provincia de Buenos Aires**

Período	Total de vehículos	Categorías			UTEq (*)	Recaudación en miles de pesos
		Automotores livianos (1)	Colectivos y camiones livianos (2)	Camiones pesados (3)		
miles de unidades						
2003	10.229	9.073	529	626	12.176	36.140
2004	11.548	10.199	621	727	13.828	42.689
2005	12.372	10.939	661	771	14.800	46.447
2006	13.743	12.246	693	804	16.310	53.673
2006 May	725	621	44	60	909	2.583
Jun	585	491	39	55	751	2.198
Jul	776	678	42	56	948	3.102
Ago	837	732	45	60	1.020	3.360
Sep	756	656	45	55	928	3.054
Oct	1.129	1.015	55	59	1.350	4.700
Nov	989	867	56	66	1.196	4.359
Dic	1.446	1.303	71	72	1.682	6.226
2007 Ene	2.342	2.160	90	92	2.637	10.653
Feb	1.931	1.781	74	76	2.176	8.908
Mar	1.196	1.062	60	75	1.427	4.572
Abr	1.081	964	53	64	1.280	4.448
May	967	845	58	64	1.145	3.600
<b>Variación % del último mes respecto</b>						
al mes anterior	- 10,6	- 12,3	8,2	0,2	- 10,6	- 19,1
al mismo mes del año anterior	33,3	36,1	29,6	7,0	25,9	39,4
<b>Variación % del acumulado del año en curso respecto al mismo período del año anterior</b>						
	4,0	4,7	-1,1	-3,0	2,7	20,7

(1) Comprende motocicletas, vehículos de dos ejes y hasta 2,10 m de altura. (2) Comprende vehículos de hasta cuatro ejes y menos de 2,10 m de altura. (3) Comprende vehículos de más de dos ejes y más de 2,10 m de altura. (4) Son Unidades Técnicas Equivalentes expresadas en términos de automotores livianos y calculadas según la relación del costo del peaje de las distintas categorías de vehículos.

**Nota:** comprende los siguientes concesionarios: Covisur SA y Camino del Atlántico SA.

**Fuente:** Dirección de Vialidad de la provincia de Buenos Aires, Área Concesiones.

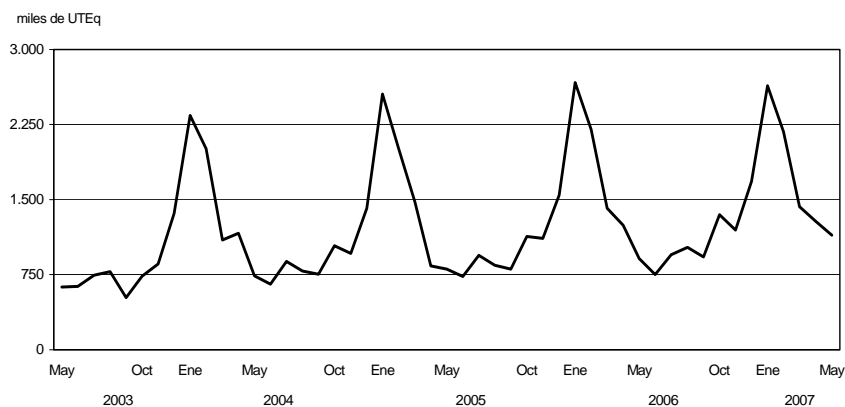
**Gráfico 2.1.5.2 Vehículos pasantes por puestos de peaje en rutas de la Provincia de Buenos Aires**

2. COMERCIO Y SERVICIOS

**Cuadro 2.1.5.3 Vehículos pasantes por puestos de peaje en accesos a la Ciudad de Buenos Aires**

Período	Total de vehículos	Categorías			UTEq (*)	Recaudación en miles de pesos
		Automotores livianos (1)	Colectivos y camiones livianos (2)	Camiones pesados (3)		
miles de unidades						
2003	237.122	209.163	18.942	9.017	277.983	380.314
2004	264.612	232.579	21.182	10.851	312.406	429.737
2005	291.753	256.185	23.116	12.453	345.604	474.095
2006	317.283	278.296	25.279	13.708	376.389	542.722
2006 May	26.145	22.915	2.101	1.129	31.044	45.275
Jun	24.276	21.173	2.007	1.095	29.012	42.744
Jul	26.211	22.988	2.078	1.144	31.130	45.466
Ago	27.061	23.669	2.178	1.214	32.257	47.155
Sep	27.363	23.965	2.204	1.194	32.520	47.769
Oct	28.294	24.857	2.225	1.213	33.509	48.903
Nov	28.459	24.928	2.270	1.261	33.843	49.344
Dic	29.801	26.370	2.248	1.183	34.942	51.482
2007 Ene	26.861	23.487	2.152	1.222	31.996	47.735
Feb	24.794	21.761	1.932	1.102	29.419	44.015
Mar	26.940	23.605	2.144	1.191	32.033	45.196
Abr	26.949	23.746	2.068	1.136	31.805	46.615
May	28.498	25.002	2.241	1.254	33.848	49.559
<b>Variación % del último mes respecto</b>						
al mes anterior	5,7	5,3	8,4	10,4	6,4	6,3
al mismo mes del año anterior	9,0	9,1	6,7	11,1	9,0	9,5
<b>Variación % del acumulado del año en curso respecto al mismo período del año anterior</b>						
	6,5	6,6	4,6	9,3	6,7	11,1

(1) Comprende motocicletas, vehículos de dos ejes y hasta 2,10 m de altura. (2) Comprende vehículos de hasta cuatro ejes y menos de 2,10 m de altura. (3) Comprende vehículos de más de dos ejes y más de 2,10 m de altura. (\*) Son Unidades Técnicas Equivalentes expresadas en términos de automotores livianos y calculadas según la relación del costo del peaje de las distintas categorías de vehículos.

**Nota:** la autopista Buenos Aires– La Plata comenzó a operar en julio de 1995. El acceso Oeste comenzó a operar en junio de 1997; en septiembre de 1998, se habilitó el puesto de peaje de Avenida General Paz a Vergara. El acceso Ricchieri comenzó a operar en marzo de 1997. El acceso Norte comenzó a operar en julio de 1996. La Autopista Ezeiza–Cañuelas comenzó a operar el 20 de octubre de 1999.

**Fuente:** Órgano de Control de las Concesiones de la Red de Accesos a la Ciudad de Buenos Aires.

**Gráfico 2.1.5.3 Vehículos pasantes por puestos de peaje en accesos a la Ciudad de Buenos Aires**

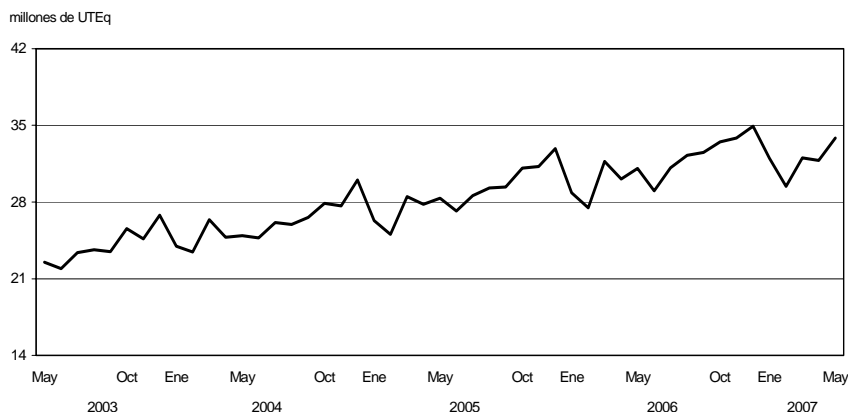

**Cuadro 2.1.5.4 Vehículos pasantes por puestos de peaje en la autopista Buenos Aires– La Plata**

Período	Total de vehículos	Categorías			UTEq (*)	Recaudación en miles de pesos
		Automotores livianos (1)	Colectivos y camiones livianos (2)	Camiones pesados (3)		
miles de unidades						
2003	44.508	40.459	2.412	1.637	50.716	89.120
2004	49.863	44.918	2.926	2.018	57.551	101.155
2005	55.561	49.914	3.360	2.287	64.371	110.620
2006	61.905	55.525	3.938	2.441	71.679	123.219
2006 May	4.910	4.397	321	192	5.693	9.665
Jun	4.534	4.041	298	195	5.303	9.071
Jul	4.938	4.437	303	199	5.719	9.720
Ago	5.129	4.600	318	211	5.958	10.196
Sep	5.314	4.771	333	210	6.151	10.476
Oct	5.542	4.996	333	213	6.385	10.939
Nov	5.694	5.127	343	224	6.571	11.258
Dic	5.950	5.381	362	207	6.806	11.644
2007 Ene	5.693	5.123	337	233	6.579	11.621
Feb	5.371	4.846	319	205	6.178	10.950
Mar	5.742	5.134	371	237	6.698	10.358
Abr	5.442	4.922	318	201	6.244	10.612
May	5.662	5.089	351	222	6.551	10.936
<b>Variación % del último mes respecto</b>						
al mes anterior	4,0	3,4	10,4	10,1	4,9	3,1
al mismo mes del año anterior	15,3	15,7	9,3	15,7	15,1	13,1
<b>Variación % del acumulado del año en curso respecto al mismo período del año anterior</b>						
	12,5	13,3	2,8	12,0	12,0	9,1

(1) Comprende motocicletas, vehículos de dos ejes y hasta 2,10 m de altura. (2) Comprende vehículos de hasta cuatro ejes y menos de 2,10 m de altura. (3) Comprende vehículos de más de dos ejes y más de 2,10 m de altura. (\*) Son Unidades Técnicas Equivalentes expresadas en términos de automotores livianos y calculadas según la relación del costo del peaje de las distintas categorías de vehículos.

**Nota:** la autopista Buenos Aires– La Plata comenzó a operar en julio de 1995.

**Fuente:** Órgano de Control de las Concesiones de la Red de Accesos a la Ciudad de Buenos Aires.

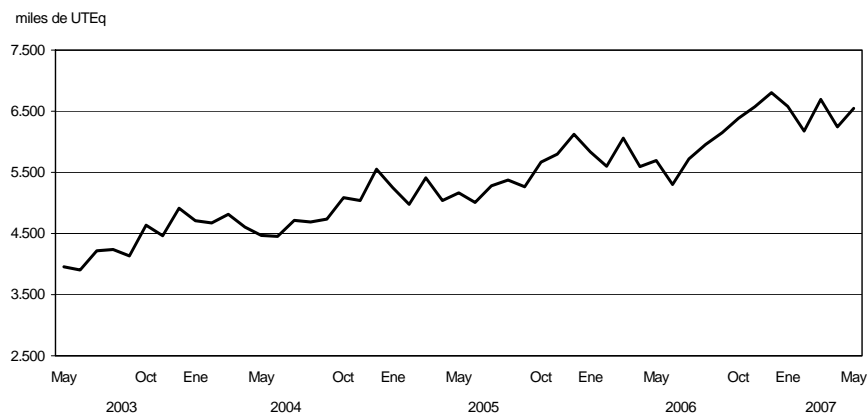
**Gráfico 2.1.5.4 Vehículos pasantes por puestos de peaje en la autopista Buenos Aires – La Plata**



2. COMERCIO Y SERVICIOS

**Cuadro 2.1.5.5 Vehículos pasantes por puestos de peaje en el acceso Oeste a la Ciudad de Buenos Aires**

Período	Total de vehículos	Categorías			UTEq (*)	Recaudación en miles de pesos
		Automotores livianos (1)	Colectivos y camiones livianos (2)	Camiones pesados (3)		
miles de unidades						
2003	59.974	53.716	4.147	2.110	69.318	100.694
2004	67.473	60.221	4.652	2.600	78.597	114.771
2005	74.990	66.717	5.214	3.059	87.854	129.005
2006	82.564	73.204	5.775	3.584	97.324	152.380
2006 May	6.837	6.063	481	293	8.054	12.974
Jun	6.358	5.618	456	285	7.533	12.098
Jul	6.893	6.127	468	297	8.109	13.113
Ago	7.132	6.311	503	318	8.437	13.614
Sep	7.192	6.362	514	316	8.497	13.663
Oct	7.368	6.519	524	325	8.707	13.889
Nov	7.384	6.512	533	338	8.766	13.839
Dic	7.801	6.955	523	323	9.131	14.515
2007 Ene	6.856	6.050	485	321	8.144	13.114
Feb	6.115	5.407	426	282	7.245	11.673
Mar	6.791	5.990	490	311	8.058	12.817
Abr	7.080	6.276	490	314	8.353	13.387
May	7.537	6.659	532	346	8.941	14.708
<b>Variación % del último mes respecto</b>						
al mes anterior	6,5	6,1	8,7	10,3	7,0	9,9
al mismo mes del año anterior	10,2	9,8	10,6	17,9	11,0	13,4
<b>Variación % del acumulado del año en curso respecto al mismo período del año anterior</b>						
	6,0	5,5	7,4	13,9	6,8	14,0

(1) Comprende motocicletas, vehículos de dos ejes y hasta 2,10 m de altura. (2) Comprende vehículos de hasta cuatro ejes y menos de 2,10 m de altura. (3) Comprende vehículos de más de dos ejes y más de 2,10 m de altura. (\*) Son Unidades Técnicas Equivalentes expresadas en términos de automotores livianos y calculadas según la relación del costo del peaje de las distintas categorías de vehículos.

**Nota:** el acceso Oeste comenzó a operar en junio de 1997; en septiembre de 1998, se habilitó el puesto de peaje de Avenida General Paz a Vergara.

**Fuente:** Órgano de Control de las Concesiones de la Red de Accesos a la Ciudad de Buenos Aires.

**Gráfico 2.1.5.5 Vehículos pasantes por puestos de peaje en el acceso Oeste a la Ciudad de Buenos Aires**

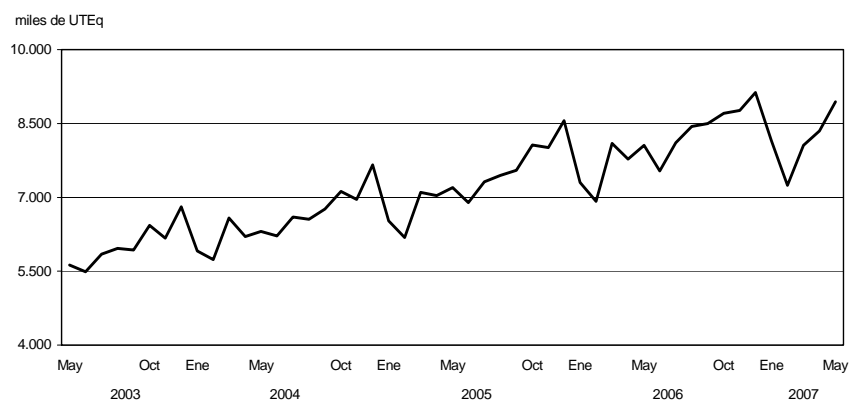

**Cuadro 2.1.5.6 Vehículos pasantes por puestos de peaje en el acceso Ricchieri a la Ciudad de Buenos Aires**

Período	Total de vehículos	Categorías			UTEq (*)	Recaudación en miles de pesos
		Automotores livianos (*)	Colectivos y camiones livianos (²)	Camiones pesados (³)		
miles de unidades						
2003	38.695	33.728	3.608	1.359	45.596	31.392
2004	42.520	36.840	4.052	1.628	50.555	43.244
2005	47.000	40.592	4.536	1.872	56.155	38.279
2006	50.119	43.165	4.910	2.044	60.092	41.111
2006 May	4.133	3.557	402	173	4.965	3.412
Jun	3.877	3.322	390	166	4.681	3.231
Jul	4.153	3.573	409	171	4.987	3.407
Ago	4.237	3.638	420	179	5.103	3.526
Sep	4.279	3.675	426	178	5.145	3.506
Oct	4.441	3.828	432	181	5.320	3.639
Nov	4.610	3.962	455	194	5.546	3.820
Dic	4.657	4.047	436	174	5.522	3.815
2007 Ene	4.274	3.667	434	173	5.136	3.548
Feb	3.956	3.409	386	161	4.739	3.314
Mar	4.135	3.564	404	167	4.954	3.371
Abr	4.211	3.647	398	165	5.018	3.449
May	4.407	3.801	424	182	5.287	3.547
<b>Variación % del último mes respecto</b>						
al mes anterior	4,7	4,2	6,4	10,2	5,4	2,8
al mismo mes del año anterior	6,7	6,9	5,4	5,1	6,5	4,0
Variación % del acumulado del año en curso respecto al mismo período del año anterior						
	5,6	5,6	5,3	6,0	5,7	6,6

(¹) Comprende motocicletas, vehículos de dos ejes y hasta 2,10 m de altura. (²) Comprende vehículos de hasta cuatro ejes y menos de 2,10 m de altura. (³) Comprende vehículos de más de dos ejes y más de 2,10 m de altura. (⁴) Son Unidades Técnicas Equivalentes expresadas en términos de automotores livianos y calculadas según la relación del costo del peaje de las distintas categorías de vehículos.

**Nota:** el acceso Ricchieri comenzó a operar en marzo de 1997.

**Fuente:** Órgano de Control de las Concesiones de la Red de Accesos a la Ciudad de Buenos Aires.

**Gráfico 2.1.5.6 Vehículos pasantes por puestos de peaje en el acceso Ricchieri a la Ciudad de Buenos Aires**

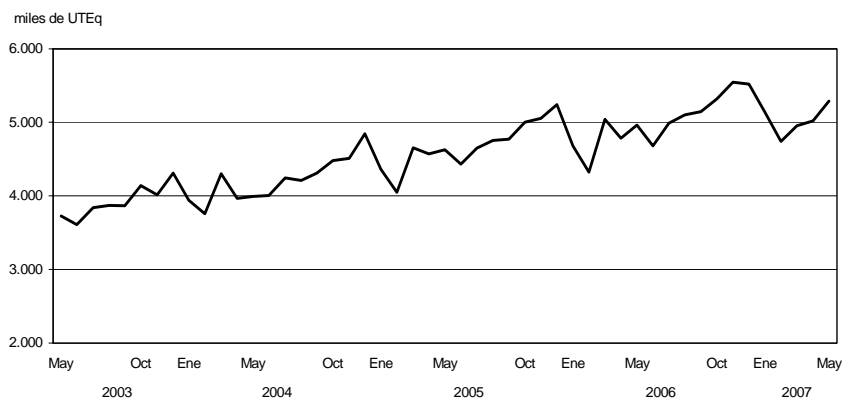

2. COMERCIO Y SERVICIOS

**Cuadro 2.1.5.7 Vehículos pasantes por puestos de peaje en el acceso Norte a la Ciudad de Buenos Aires**

Período	Total de vehículos	Categorías			UTEq <sup>(4)</sup>	Recaudación en miles de pesos
		Automotores livianos <sup>(1)</sup>	Colectivos y camiones livianos <sup>(2)</sup>	Camiones pesados <sup>(3)</sup>		
			miles de unidades			miles de pesos
2003	85.846	74.399	8.196	3.252	101.984	152.292
2004	95.462	82.771	8.894	3.796	113.650	213.428
2005	103.808	90.300	9.259	4.249	123.494	186.774
2006	111.352	96.938	9.830	4.584	132.329	216.033
2006 May	9.370	8.156	832	382	11.136	18.441
Jun	8.697	7.527	802	367	10.403	17.619
Jul	9.315	8.092	833	390	11.103	18.439
Ago	9.617	8.343	866	409	11.484	18.986
Sep	9.610	8.354	857	400	11.443	19.276
Oct	9.924	8.659	862	402	11.764	19.565
Nov	9.755	8.485	862	408	11.608	19.532
Dic	10.273	9.031	849	394	12.064	20.571
2007 Ene	8.980	7.758	821	402	10.761	18.536
Feb	8.388	7.292	731	366	9.991	17.228
Mar	9.245	8.063	803	379	10.962	17.767
Abr	9.236	8.076	791	369	10.907	18.318
May	9.878	8.614	860	404	11.713	19.481
<b>Variación % del último mes respecto</b>						
al mes anterior	7,0	6,7	8,7	9,6	7,4	6,3
al mismo mes del año anterior	5,4	5,6	3,4	5,6	5,2	5,6
<b>Variación % del acumulado del año en curso respecto al mismo período del año anterior</b>						
	3,5	3,5	2,7	5,8	3,6	11,3

(<sup>1</sup>) Comprende motocicletas, vehículos de dos ejes y hasta 2,10 mts. de altura. (<sup>2</sup>) Comprende vehículos de hasta cuatro ejes y menos de 2,10 mts. de altura. (<sup>3</sup>) Comprende vehículos de más de dos ejes y más de 2,10 mts. de altura. (<sup>4</sup>) Son Unidades Técnicas Equivalentes, expresadas en términos de automotores livianos y calculadas según la relación del costo del peaje de las distintas categorías de vehículos.

**Nota:** el acceso Norte comenzó a operar en julio de 1996.

**Fuente:** Órgano de Control de las Concesiones de la Red de Accesos a la Ciudad de Buenos Aires.

**Gráfico 2.1.5.7 Vehículos pasantes por puestos de peaje en el acceso Norte a la Ciudad de Buenos Aires**

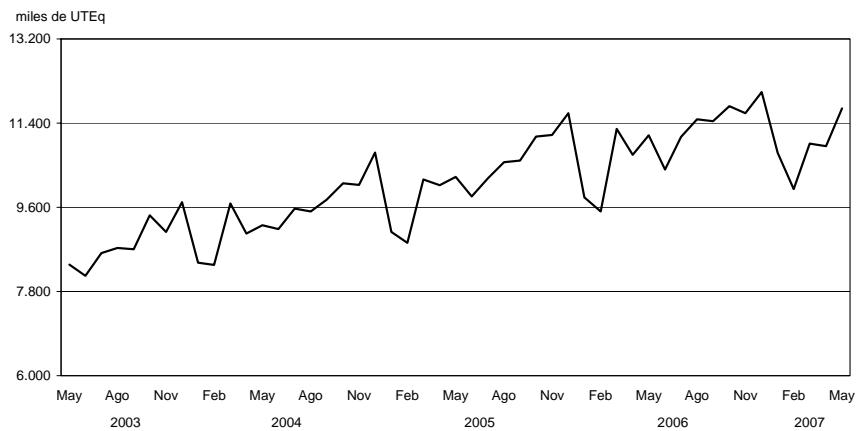

**Cuadro 2.1.5.8 Vehículos pasantes por puestos de peaje en la autopista Ezeiza– Cañuelas**

Período	Total de vehículos	Categorías			UTEq (*)	Recaudación en miles de pesos
		Automotores livianos (1)	Colectivos y camiones livianos (2)	Camiones pesados (3)		
		miles de unidades				miles de pesos
2003	8.098	6.860	579	659	10.370	6.816
2004	9.295	7.829	658	808	12.052	7.918
2005	10.394	8.662	746	986	13.730	9.025
2006	11.343	9.464	825	1.054	14.965	9.978
2006 May	896	743	65	88	1.196	783
Jun	810	665	62	83	1.092	725
Jul	913	759	66	88	1.213	787
Ago	946	778	71	97	1.275	833
Sep	968	804	73	91	1.284	849
Oct	1.019	854	74	91	1.332	871
Nov	1.016	842	77	97	1.352	895
Dic	1.120	958	78	84	1.419	938
2007 Ene	1.057	889	76	92	1.377	915
Feb	964	807	70	87	1.266	851
Mar	1.026	854	76	97	1.361	882
Abr	981	824	70	87	1.282	849
May	1.013	838	75	100	1.356	887
<b>Variación % del último mes respecto</b>						
al mes anterior	3,2	1,7	5,7	15,2	5,7	4,4
al mismo mes del año anterior	13,1	12,9	14,7	13,5	13,4	13,3
<b>Variación % del acumulado del año en curso respecto al mismo período del año anterior</b>						
	10,8	10,7	13,6	9,1	10,7	7,4

(1) Comprende motocicletas, vehículos de dos ejes y hasta 2,10 mts. de altura. (2) Comprende vehículos de hasta cuatro ejes y menos de 2,10 mts. de altura. (3) Comprende vehículos de más de dos ejes y más de 2,10 mts. de altura. (4) Son Unidades Técnicas Equivalentes, expresadas en términos de automotores livianos y calculadas según la relación del costo del peaje de las distintas categorías de vehículos.

**Nota:** la autopista Ezeiza– Cañuelas comenzó a operar el 20 de octubre de 1999.

**Fuente:** Órgano de Control de las Concesiones de la Red de Accesos a la Ciudad de Buenos Aires.

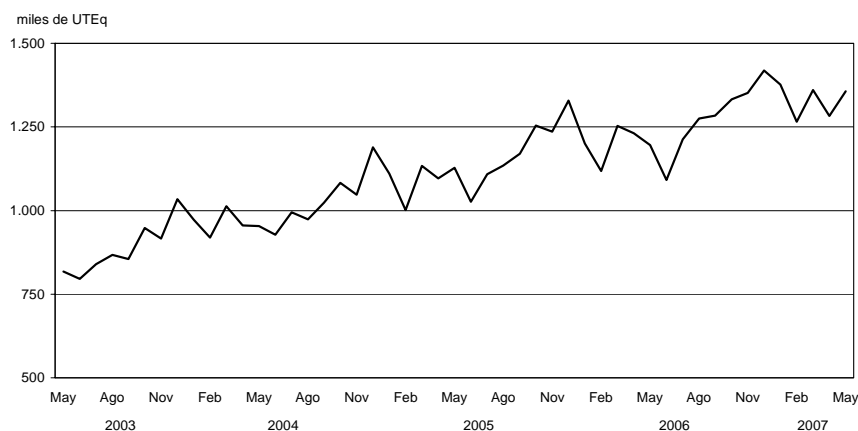
**Gráfico 2.1.5.8 Vehículos pasantes por puestos de peaje en la autopista Ezeiza– Cañuelas**

2. COMERCIO Y SERVICIOS

**Cuadro 2.1.5.9 Vehículos pasantes por puestos de peaje en accesos a la Ciudad de Córdoba**

Período	Total de vehículos	Categorías			UTEq (*)	Recaudación en miles de pesos
		Automotores livianos (1)	Colectivos y camiones livianos (2)	Camiones pesados (3)		
		miles de unidades				miles de pesos
2003	28.526	24.401	2.364	1.761	35.239	39.525
2004	31.320	26.778	2.527	2.014	38.903	46.614
2005	33.702	28.696	2.661	2.345	42.295	50.995
2006	36.857	31.422	2.822	2.613	46.407	55.522
2006 May	2.924	2.466	232	227	3.741	4.581
Jun	2.708	2.277	221	210	3.471	4.234
Jul	3.104	2.649	232	223	3.906	4.790
Ago	2.683	2.244	219	221	3.470	4.477
Sep	3.004	2.551	233	221	3.798	4.622
Oct	3.197	2.723	244	230	4.019	4.859
Nov	3.026	2.544	243	240	3.878	4.245
Dic	3.392	2.901	260	231	4.347	4.758
2007 Ene	3.924	3.433	271	220	4.728	5.718
Feb	3.384	2.939	242	203	4.126	4.967
Mar	3.217	2.756	248	213	3.996	4.717
Abr	3.158	2.712	244	202	3.905	4.645
May	3.086	2.603	255	228	3.816	4.540
<b>Variación % del último mes respecto</b>						
al mes anterior	- 2,3	- 4,0	4,5	12,9	- 2,3	- 2,3
al mismo mes del año anterior	5,5	5,6	10,1	0,5	2,0	- 0,9
<b>Variación % del acumulado del año en curso respecto al mismo período del año anterior</b>						
	6,5	6,7	7,8	2,6	5,4	4,5

(1) Comprende motocicletas, vehículos de dos ejes y hasta 2,10 m de altura. (2) Comprende vehículos de hasta cuatro ejes y menos de 2,10 m de altura. (3) Comprende vehículos de más de dos ejes y más de 2,10 m de altura. (\*) Son Unidades Técnicas Equivalentes expresadas en términos de automotores livianos y calculadas según la relación del costo del peaje de las distintas categorías de vehículos.

**Nota:** las fechas de apertura de los puestos de peaje son las siguientes: las rutas nacionales números 36 y 19, las rutas provinciales números 19 y 5 y la autopista Pilar-Córdoba, marzo de 2000; la ruta nacional número 9 Sur, julio de 2000.

**Fuente:** Órgano de Control de las Concesiones Viales de la Provincia de Córdoba.

**Gráfico 2.1.5.9 Vehículos pasantes por puestos de peaje en accesos a la Ciudad de Córdoba**

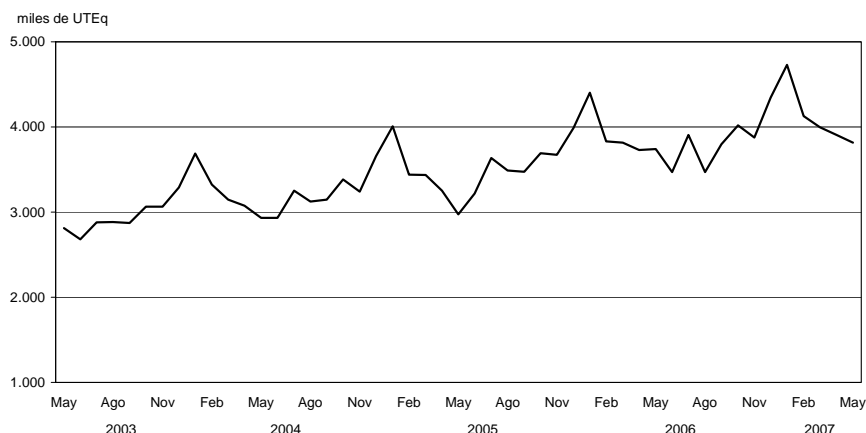

Cuadro 2.1.6.1 Servicio telefónico básico

Período	Líneas instaladas	Líneas en servicio	Teléfonos públicos	Llamadas urbanas
			miles	
2003	8.694,7	7.701,4	137,5	11.601.688
2004	8.721,5	7.904,1	149,0	12.371.790
2005	8.821,9	8.206,1	157,5	12.281.023
2006	8.971,7	8.510,4	157,4	12.726.021
2006 May	8.949,8	8.465,0	157,7	1.016.943
Jun	8.962,7	8.489,0	158,3	1.028.282
Jul	8.984,9	8.512,2	157,6	1.118.070
Ago	8.991,5	8.552,9	157,5	1.118.112
Sep	9.002,3	8.577,5	157,5	1.081.060
Oct	9.010,1	8.593,6	156,9	1.074.123
Nov	9.026,3	8.615,0	156,1	1.140.562
Dic	9.034,2	8.642,9	156,1	1.199.035
2007 Ene	9.042,4	8.620,9	156,2	1.032.798
Feb	9.045,5	8.640,3	155,9	954.005
Mar	9.063,0	8.665,4	155,6	1.157.470
Abr	9.074,5	8.676,5	154,5	1.066.764
May	9.084,4	8.695,3	153,6	1.078.432
<b>Variación % del último mes respecto</b>				
al mes anterior	0,1	0,2	- 0,6	1,1
al mismo mes del año anterior	1,5	2,7	- 2,6	6,0
Variación % del acumulado del año en curso respecto al mismo período del año anterior				
	1,5	2,7	- 1,7	6,5

Fuente: Comisión Nacional de Comunicaciones.

Gráfico 2.1.6.1 Líneas en servicio telefónico básico



Gráfico 2.1.6.2 Llamadas urbanas del servicio telefónico básico



2. COMERCIO Y SERVICIOS

**Cuadro 2.1.6.2 Servicio telefónico básico de larga distancia nacional e internacional**

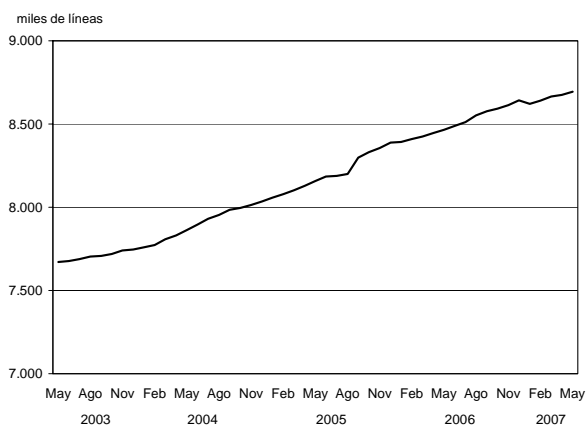
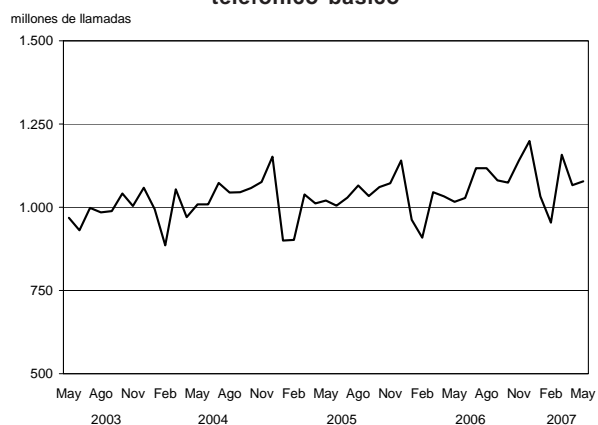
Periodo	Llamadas interurbanas	Minutos de llamadas interurbanas	Llamadas internacionales de salida	Minutos de llamadas internacionales de salida
miles				
2004	1.987.418	5.767.073	115.909	556.916
2005	2.313.192	6.722.530	142.582	590.477
2006	2.725.133	7.450.069	183.683	673.772
2006 May	238.632	667.419	14.365	55.415
Jun	231.525	617.352	14.210	53.880
Jul	239.209	637.253	15.822	58.135
Ago	221.135	614.553	16.593	57.431
Sep	231.130	632.535	15.885	55.771
Oct	241.213	652.555	17.017	58.651
Nov	243.417	655.627	16.782	58.347
Dic	254.797	658.243	17.672	61.790
2007 Ene	249.554	627.198	16.701	60.976
Feb	221.951	589.998	17.484	57.200
Mar	242.631	628.458	19.046	61.205
Abr	232.503	599.190	17.828	59.563
May	238.274	631.774	17.962	62.091
<b>Variación % del último mes respecto</b>				
al mes anterior	2,5	5,4	0,7	4,2
al mismo mes del año anterior	- 0,1	- 5,3	25,0	12,0
<b>Variación % del acumulado del año en curso respecto al mismo período del año anterior</b>				
	11,5	3,2	27,7	11,6

Fuente: Comisión Nacional de Comunicaciones y encuesta INDEC.

**Gráfico 2.1.6.3 Llamadas interurbanas**

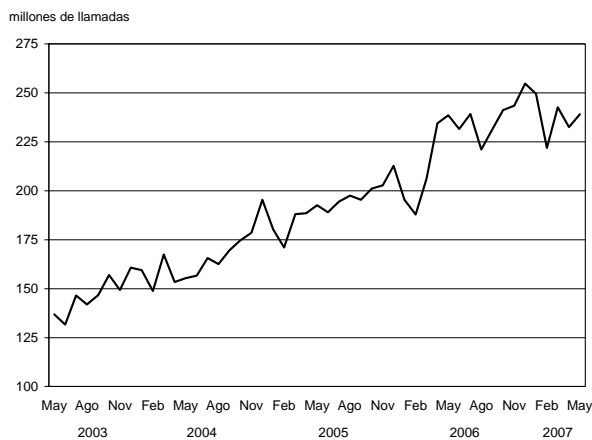

**Gráfico 2.1.6.4 Minutos de llamadas internacionales de salida**

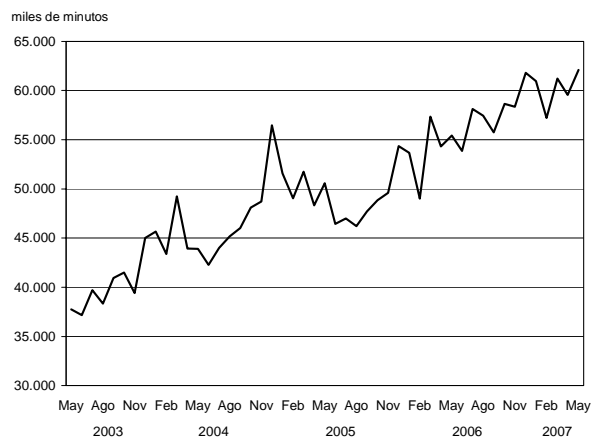

Cuadro 2.1.6.3 Telefonía móvil celular

Período	Cantidad de teléfonos	Cantidad de llamadas	Cantidad de minutos
		miles	
2003	6.975,2	5.697.586	8.165.423
2004	10.197,8	9.507.447	13.532.340
2005	17.767,9	16.048.593	18.774.477
2006	26.652,4	21.276.037	24.242.416
2006 May	25.053,1	1.669.012	1.939.751
Jun	25.950,0	1.624.329	1.940.668
Jul	26.758,5	1.745.489	2.061.891
Ago	27.645,7	1.773.988	2.114.654
Sep	28.489,1	1.760.865	2.047.641
Oct	29.508,3	2.019.108	2.162.770
Nov	30.286,8	2.100.817	2.267.914
Dic	31.510,4	2.210.461	2.355.768
2007 Ene	32.353,7	1.980.553	2.153.209
Feb	33.213,4	1.844.321	2.023.258
Mar	34.113,2	2.127.086	2.362.635
Abr	34.846,5	2.110.744	2.389.126
May	35.616,1	2.108.300	2.415.617
<b>Variación % del último mes respecto</b>			
al mes anterior	2,2	- 0,1	1,1
al mismo mes del año anterior	42,2	26,3	24,5
Variación % del acumulado del año en curso respecto al mismo período del año anterior	42,2	26,7	22,1

**Nota:** No se incluyen abonados del sistema PCS.

**Fuente:** Comisión Nacional de Comunicaciones y elaboración propia sobre datos de las empresas de telefonía móvil celular.

Gráfico 2.1.6.5 Teléfonos móviles celulares en servicio



Gráfico 2.1.6.6 Llamadas del servicio telefónico móvil celular



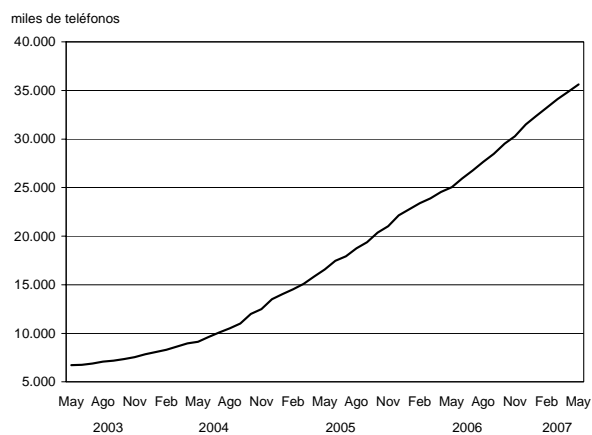
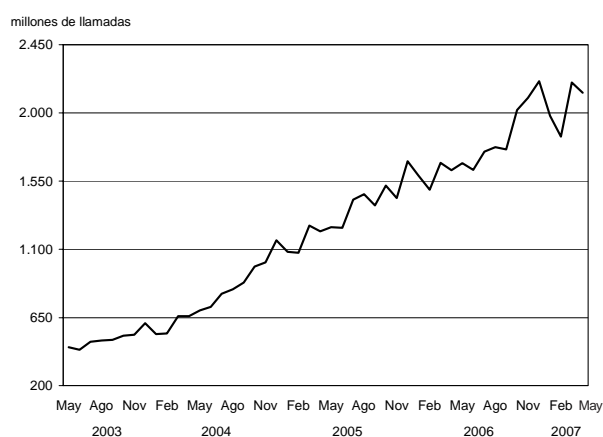

## 2.2. Otros Servicios

### 2.2.1. Servicio de radiomensaje

**E**l sistema de localización de personas es un servicio con características específicas, también conocido como radiomensaje, radiollamada, bipper o paging.

El relevamiento de la información para el análisis de coyuntura se realiza cada trimestre y cubre la actividad de las empresas establecidas en el Gran Buenos Aires.

**Cuadro 2.2.1.1 Servicio de radiomensaje Abonados al sistema por tipo de servicio**

Período	Cantidad de abonados	Servicio	
		Númérico <sup>(*)</sup>	Alfanumérico <sup>(*)</sup>
2002	41.101	421	40.680
2003	40.279	485	39.794
2004	43.662	609	43.052
2005	40.591	339	40.252
2006	35.643	142	35.501
2006 Mar	36.134	170	35.964
Abr	35.997	159	35.838
May	36.069	150	35.919
Jun	35.853	150	35.703
Jul	35.382	132	35.250
Ago	35.117	128	34.989
Sep	35.044	121	34.923
Oct	35.205	118	35.087
Nov	34.984	112	34.872
Dic	34.750	111	34.639
2007 Ene	32.384	63	32.321
Feb	32.359	61	32.298
Mar	31.972	61	31.911

**Cuadro 2.2.1.2 Servicio de radiomensaje Mensajes emitidos y facturación por la prestación del servicio**

Período	Total de mensajes	Total facturación en pesos
2002	39.848.998	8.645.044
2003	46.228.903	8.444.891
2004	45.078.264	8.253.160
2005	39.647.614	7.316.871
2006	37.695.002	7.026.815
2006 Mar	3.316.321	567.349
Abr	2.910.312	550.702
May	2.893.645	555.466
Jun	3.385.057	555.031
Jul	3.020.731	599.811
Ago	3.174.856	551.772
Sep	3.292.580	752.086
Oct	3.068.344	599.013
Nov	3.104.608	591.373
Dic	3.061.960	584.741
2007 Ene	2.855.745	583.802
Feb	2.820.724	620.781
Mar	2.920.911	782.097

(\*) Permite sólo transmitir mensajes utilizando números.

(\*) Permite leer los mensajes en forma completa a través del receptor.

### 2.2.2. Televisión por cable

La televisión por cable constituye un fenómeno significativo en la actividad relativa a los medios masivos de comunicación. El INDEC desarrolla una investigación estadística del sector a través de una

encuesta trimestral, de la que participan como informantes las ocho empresas que tienen su administración central en el Gran Buenos Aires.

**Cuadro 2.2.2.1 Televisión por cable. Abonados al servicio por jurisdicción. Datos trimestrales**

Trimestre	Total de abonados	Jurisdicción (¹)	
		Gran Buenos Aires (²)	Resto del país (³)
2005	1º	2.469.235	1.375.488
	2º	2.472.787	1.404.195
	3º	2.544.924	1.440.172
	4º	2.591.770	1.467.726
2006	1º	2.628.492	1.484.286
	2º	2.714.080	1.538.582
	3º	2.768.056	1.568.187
	4º	2.898.665	1.586.749
2007	1º	3.079.425	1.697.655

(¹) La cantidad de abonados puede estar afectada por la movilidad de sistemas ubicados en las jurisdicciones mencionadas por parte de los operadores de sistemas múltiples.

(²) Comprende: Ciudad de Buenos Aires, Almirante Brown, Avellaneda, Berazategui, E.Echeverría, Ezeiza, Florencio Varela, General San Martín, Hurlingham, Ituzaingó, José C.Paz, La Matanza, Lanús, Lomas de Zamora, Malvinas Argentinas, Merlo, Moreno, Morón, Quilmes, San Fernando, San Isidro, San Miguel, Tigre, Tres de Febrero y Vicente López.

(³) La cantidad de abonados de la categoría "Resto del país" no representa la totalidad de abonados al sistema de cable en esa jurisdicción, sino que corresponde a los abonados al servicio prestado en esa jurisdicción por las empresas informantes.

**Cuadro 2.2.2.2 Televisión por cable. Ingresos de las empresas por tipo de facturación y personal ocupado. Datos trimestrales**

Trimestre	Ingresos facturados en miles de pesos				Facturación promedio mensual en pesos por abonado (²)	Cantidad de personas ocupadas
	Total	Abonos, adicionales e instalaciones	Publicidad (¹)	Otros		
<b>2005</b>	<b>1.618.235</b>	<b>1.391.446</b>	<b>38.589</b>	<b>188.200</b>	<b>///</b>	<b>///</b>
1º	374.132	353.120	7.818	13.194	47,7	6.424
2º	396.253	333.937	9.833	52.483	45,0	6.544
3º	413.156	344.061	10.224	58.871	45,1	6.765
4º	434.694	360.328	10.714	63.652	46,3	6.725
<b>2006</b>	<b>2.016.048</b>	<b>1.684.061</b>	<b>41.863</b>	<b>290.124</b>	<b>///</b>	<b>///</b>
1º	449.566	376.321	8.643	64.602	47,7	6.810
2º	486.350	406.631	10.718	69.001	49,9	6.832
3º	509.243	423.588	11.337	74.318	51,0	6.908
4º	570.889	477.521	11.165	82.203	52,2	6.846
<b>2007</b>						
1º	614.077	519.997	9.936	84.144	56,3	7.339

(¹) Corresponde a los ingresos por publicidad contratada directamente con la empresa de TV por cable. No se incluye la publicidad de las señales de cable.

(²) Estos datos no hacen mención al valor del abono sino a la facturación promedio por abonado que las empresas perciben, las que realizan una previsión por incobrabilidad.

### 2.2.3. Empresas de trabajo temporario

Las empresas de trabajo temporario prestan un servicio de intermediación en el mercado laboral, suministrando personal para el desarrollo de tareas eventuales a las empresas que requieren contar con mano de obra por períodos limitados de tiempo. El relevamiento tiene alcance

nacional al incluir la totalidad de las empresas registradas en la Dirección de Inspecciones y Relaciones Individuales del Trabajo, dependiente del Ministerio de Trabajo. Además de la información que aquí se presenta, se puede acceder a mayores datos a través de la página web del INDEC.

**Cuadro 2.2.3.1 Empresas de trabajo temporario. Principales variables**

Período	Cantidad de personas ocupadas <sup>(1)</sup>	Miles de horas facturadas <sup>(2)</sup>	Salarios brutos devengados <sup>(3)</sup>	Ingresos devengados <sup>(4)</sup>
miles de pesos				
2002	34.502	4.607	17.165	28.703
2003	52.762	7.144	30.826	52.084
2004	70.380	10.719	52.240	87.330
2005	80.596	11.564	76.189	134.803
2006	88.243	12.881	102.135	191.989
2005 Dic	92.665	12.918	122.753	182.602
2006 Ene	88.945	12.440	92.184	174.110
Feb	88.302	12.683	89.142	175.059
Mar	90.477	13.468	94.195	183.443
Abr	86.702	12.540	93.426	180.892
May	86.012	12.831	94.040	181.700
Jun	88.441	12.638	123.603	192.762
Jul	83.325	12.972	93.403	187.260
Ago	83.726	12.846	96.274	193.789
Sep	83.657	12.347	92.892	193.529
Oct	87.065	12.702	99.321	198.052
Nov	91.482	13.416	105.047	209.826
Dic	100.776	13.693	152.088	233.440

(1) Personal ocupado que percibió salarios en cada uno de los meses, incluidos los que no trabajaron el mes completo. Se excluye al personal que cumple funciones en la propia Agencia. (2) Total de horas facturadas por el personal ocupado en cada uno de los meses. En el caso de los trabajadores mensualizados se estableció una base de doscientas horas mensuales, computándose la parte proporcional de las mismas en los casos en que el personal no haya completado el mes, en función de los días trabajados. (3) Monto en pesos de los sueldos y salarios devengados en cada uno de los meses, independientemente de que se haya efectivizado su pago. Comprende los pagos remunerativos tales como básicos de convenio, aguinaldo, comisiones, premios, bonificaciones, horas extras, vacaciones, enfermedad y toda otra retribución en dinero o especie abonada y sobre el cual corresponda realizar aportes jubilatorios. Asimismo incluye los pagos no remunerativos, como vales de almuerzo, vales alimentarios, servicios médicos, etc. No incluye las asignaciones familiares, indemnizaciones y contribuciones patronales. (4) Monto de los ingresos devengados en cada uno de los meses por el suministro de personal a terceros, independientemente de que se haya efectivizado su pago. No incluye IVA.

**Nota:** los valores anuales corresponden a los promedios en el caso de las personas ocupadas y a los totales en el resto de las variables. Los salarios correspondientes a los meses de junio y diciembre de cada año incluyen los aguinaldos devengados.

**Gráfico 2.2.3.1 Horas facturadas por el personal ocupado por empresas de trabajo temporario**

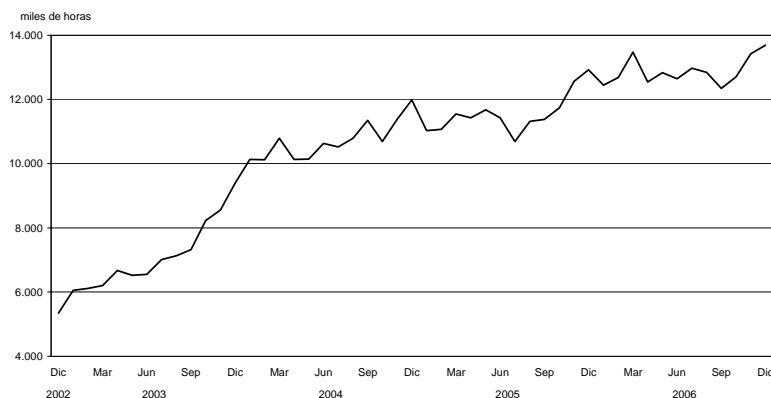

**Cuadro 2.2.3.2 Horas trabajadas por el personal ocupado por empresas de trabajo temporario, clasificado según tarea realizada**

Período	Total	Operarios	Administrativos	Vendedores	Otros
miles de horas facturadas					
2002	4.607	2.197	1.483	306	621
2003	7.144	4.155	1.833	370	786
2004	10.728	5.899	3.169	524	1.137
2005	11.564	6.876	2.886	612	1.190
2006	12.881	7.643	3.214	638	1.386
2005 Dic	12.918	7.654	3.120	748	1.396
2006 Ene	12.439	7.339	3.035	688	1.377
Feb	12.683	7.550	3.038	647	1.448
Mar	13.468	8.221	3.097	694	1.456
Abr	12.540	7.633	2.995	628	1.284
May	12.831	7.857	3.066	567	1.341
Jun	12.638	7.710	3.049	586	1.293
Jul	12.972	7.558	3.623	573	1.218
Ago	12.847	7.676	3.253	576	1.342
Sep	12.347	7.242	3.145	595	1.365
Oct	12.702	7.406	3.296	631	1.369
Nov	13.416	7.795	3.433	645	1.543
Dic	13.693	7.728	3.539	830	1.596

**Cuadro 2.2.3.3 Ingresos de las empresas de trabajo temporario, según rama de actividad**

Período	Total	Industria manufacturera	Comercio mayorista y minorista	Transporte, correo, bancos, seguros y hoteles	Actividades afines al turismo, bares, hoteles	Otros
miles de pesos						
2002	28.703	9.910	6.169	4.477	...	8.147
2003	52.084	21.195	8.238	6.757	...	15.894
2004	87.330	40.390	13.013	12.914	...	21.013
2005	134.803	69.792	17.050	22.560	...	25.401
2006	191.988	102.355	25.322	31.339	2.340	30.632
2005 Dic	182.602	95.436	23.622	28.402	--	35.142
2006 Ene	174.110	90.913	21.043	30.071	2.037	30.046
Feb	175.060	90.335	20.569	30.727	1.446	31.983
Mar	183.444	97.876	21.458	29.781	1.906	32.423
Abr	180.892	97.694	23.446	29.099	2.501	28.152
May	181.699	96.436	23.470	30.443	2.262	29.088
Jun	192.762	101.216	27.050	33.692	1.847	28.957
Jul	187.260	101.813	24.904	29.926	1.461	29.156
Ago	193.788	106.208	25.477	30.666	1.857	29.580
Sep	193.529	105.038	25.515	31.333	1.864	29.779
Oct	198.051	106.859	27.465	31.049	2.795	29.883
Nov	209.826	113.411	28.359	31.561	3.877	32.618
Dic	233.440	120.459	35.112	37.715	4.232	35.922

### 2.3. Comercio

**E**l INDEC realiza tres relevamientos al sector comercio: la encuesta de supermercados, desde el año 1996, con periodicidad mensual y cobertura nacional; la encuesta de centros de compras, desde el año 1997, con datos de los establecimientos ubicados en el Gran Buenos Aires, con periodicidad mensual y la encuesta de comercios de electrodomésticos y artículos para el hogar, desde diciembre del año 2001, cuya información se recopila trimestralmente a un conjunto de empresas cuya administración central se encuentra ubicada en el Gran Buenos Aires.

La evolución de la actividad se capta principalmente a través de las variaciones de las ventas a precios corrientes por grupos de artículos, además de otras variables de interés como son el nivel de empleo y las ventas por metro cuadrado. Se calculan las ventas a precios constantes (para las encuestas de supermercados y centros de compras se consideran los precios de 1997; en el caso de la

encuesta de electrodomésticos los precios de 2003) que, a partir de la aplicación de índices de precios adecuados a las ventas a precios corrientes, reflejan en sus variaciones la evolución de los volúmenes vendidos.

La longitud de las series de supermercados y centros de compras hace posible la desestacionalización de los datos de ventas a precios constantes, por el método X-12 ARIMA. El objetivo de la desestacionalización de series económicas es el de poder estimar y eliminar de la serie original, en la forma más precisa posible, las variaciones estacionales y las debidas a los días de actividad y a los feriados móviles, de manera que se pueda observar más claramente la evolución de la serie económica en el tiempo. Cabe aclarar que, debido a las características del método utilizado, las componentes estimadas sufren modificaciones cada vez que un nuevo dato se incorpora a la serie original.

**Cuadro 2.3.1.1 Centros de compras. Ventas a precios de 1997.**  
**Series desestacionalizada y tendencia ciclo. Variaciones porcentuales**

Período	Variación %			
	respecto al período anterior		respecto a igual período del año anterior	
	Desestacionalizada	Tendencia ciclo	Desestacionalizada	
2006	May	2,8	0,3	13,7
	Jun	-2,9	0,5	9,0
	Jul	-1,2	0,7	4,2
	Ago	9,3	0,9	14,8
	Sep	-3,0	1,0	7,4
	Oct	2,2	1,1	10,3
	Nov	-1,2	1,3	2,9
	Dic	0,4	1,5	7,0
2007	Ene	3,8	1,6	8,4
	Feb	2,2	1,7	11,4
	Mar	2,3	1,6	15,2
	Abr	2,1	1,3	17,5
	May*	-0,8	0,9	13,3

**Gráfico 2.3.1.1 Ventas a precios constantes y tendencia ciclo en centros de compras**

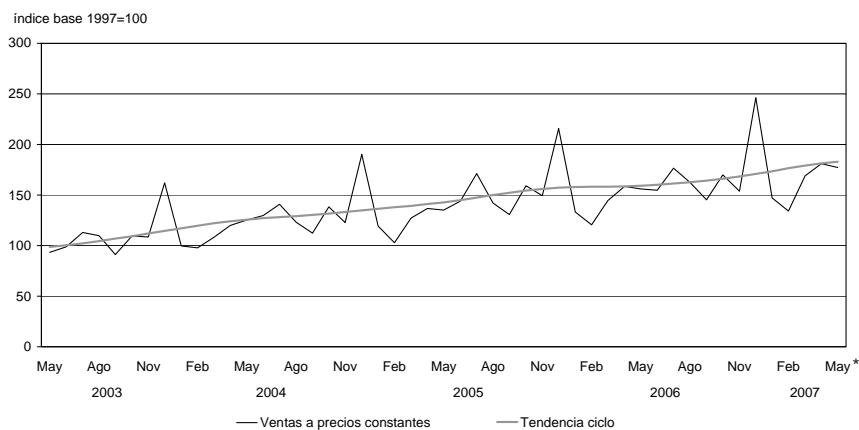

**Cuadro 2.3.1.2 Centros de compras.  
Ventas a precios corrientes y variaciones porcentuales**

Periodo	Ventas totales en millones de pesos	Variación %		
		respecto al período anterior	respecto a igual período del año anterior	del acumulado desde enero hasta cada mes del mismo año respecto a igual acumulado del año anterior
2002	1.593,9	5,9	///	///
2003	2.227,5	39,8	///	///
2004	2.975,9	33,6	///	///
2005	3.813,9	28,3	///	///
2006	4.752,2	24,6	///	///
2006 May	389,6	0,3	31,2	28,1
Jun	385,6	- 1,0	21,5	26,8
Jul	431,8	12,0	17,1	25,1
Ago	396,8	- 8,1	29,4	25,6
Sep	368,8	- 7,1	26,8	25,8
Oct	436,7	18,4	20,5	25,1
Nov	398,5	- 8,8	15,5	24,1
Dic	638,4	60,2	27,8	24,6
2007 Ene	376,1	- 41,1	23,8	23,8
Feb	341,3	- 9,3	25,4	24,5
Mar	443,8	30,0	29,9	26,6
Abr	485,9	9,5	25,1	26,1
May*	178,6	- 1,5	22,8	25,4

**Gráfico 2.3.1.2 Ventas a precios corrientes en centros de compras**

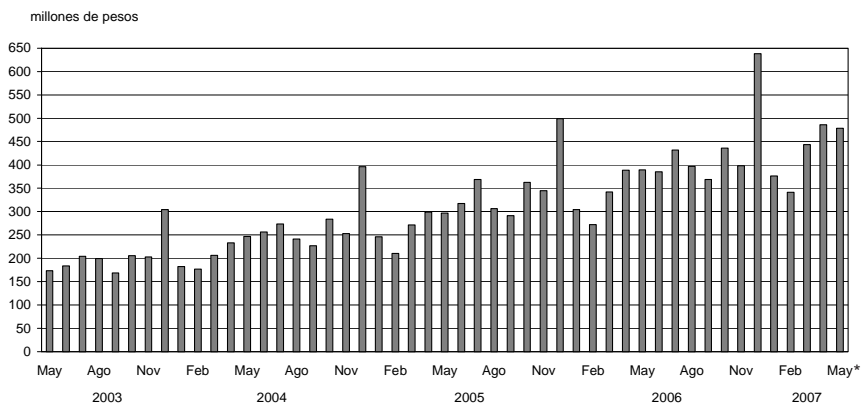

**Cuadro 2.3.1.3 Centros de compras. Cantidad de locales activos, área bruta locativa, ventas por local y por metro cuadrado y espectadores de cine**

Período		Cantidad de centros de compras	Cantidad de locales activos con volumen de ventas disponibles	Área bruta locativa de los locales activos con volumen de ventas disponibles	Ventas promedio por local activo	Ventas promedio por m <sup>2</sup>	Espectadores de cine
				m <sup>2</sup>	miles de pesos	pesos	
<b>Total</b>							
2006	Abr	29	2.195	403.227	177,0	963	1.312.496
	May	29	2.201	404.346	177,0	963	1.031.687
	Jun	29	2.203	404.898	175,0	952	809.128
	Jul	29	2.214	406.273	195,0	1.063	1.862.468
	Ago	29	2.222	406.469	178,6	976	1.331.910
	Sep	29	2.224	406.885	165,8	906	582.786
	Oct	29	2.238	410.774	195,1	1.063	482.929
	Nov	30	2.246	414.646	177,4	961	577.351
	Dic	30	2.252	416.788	283,5	1.532	617.126
2007	Ene	30	2.253	416.330	169,9	903	1.002.012
	Feb	30	2.250	416.451	151,7	820	1.090.362
	Mar	31	2.259	417.354	196,5	1.063	795.858
	Abr	31	2.267	147.959	214,3	1.163	958.076
<b>Ciudad de Buenos Aires</b>							
2006	Abr	14	1.124	156.927	176,3	1.263	430.145
	May	14	1.130	157.388	167,0	1.199	318.742
	Jun	14	1.123	156.835	166,8	1.194	249.771
	Jul	14	1.123	157.169	188,9	1.350	480.202
	Ago	14	1.125	157.080	171,4	1.227	389.146
	Sep	14	1.128	157.294	167,1	1.199	203.254
	Oct	14	1.136	258.434	194,1	1.392	163.893
	Nov	15	1.146	162.569	181,8	1.282	237.161
	Dic	15	1.152	164.609	271,3	1.899	251.229
2007	Ene	15	1.148	163.200	154,0	1.083	399.398
	Feb	15	1.151	163.978	145,7	1.023	540.166
	Mar	16	1.158	164.649	192,1	1.351	329.066
	Abr	16	1.162	164.805	210,4	1.484	394.861
<b>24 partidos de la provincia de Buenos Aires</b>							
2006	Abr	15	1.071	246.300	177,7	773	882.351
	May	15	1.071	246.958	187,6	813	712.945
	Jun	15	1.080	248.063	183,6	799	559.357
	Jul	15	1.091	249.104	201,3	882	1.382.266
	Ago	15	1.097	249.389	185,9	818	942.764
	Sep	15	1.096	249.591	164,4	722	379.532
	Oct	15	1.102	252.340	196,2	857	319.036
	Nov	15	1.100	252.077	172,8	754	340.190
	Dic	15	1.100	252.179	296,2	1.292	365.897
2007	Ene	15	1.105	253.012	180,4	787	602.614
	Feb	15	1.099	252.473	158,0	688	550.196
	Mar	15	1.101	252.705	201,1	876	466.792
	Abr	15	1.105	253.154	218,4	953	563.215



## 2. COMERCIO Y SERVICIOS

**Cuadro 2.3.1.4 Centros de compras. Ventas a precios corrientes por rubro, según jurisdicción**

Periodo		Total	Indumentaria calzado y marroquinería	Ropa y accesorios deportivos	Amoblamientos, decoración y textiles para el hogar	Patio de comidas, alimentos y kioscos
<b>Total del Gran Buenos Aires</b>				miles de pesos		
2006	Abr	388.477	199.094	26.933	19.674	36.366
	May	389.577	193.303	25.527	20.435	35.805
	Jun	385.596	185.169	29.551	13.767	38.372
	Jul	431.761	198.422	27.857	22.043	49.560
	Ago	396.800	173.098	28.210	20.858	41.684
	Sep	368.769	172.488	28.164	20.278	36.481
	Oct	436.736	209.572	31.642	21.347	37.405
	Nov	398.467	194.310	24.957	21.769	37.627
	Dic	638.424	317.366	42.946	27.386	48.585
2007	Ene	376.134	160.254	24.248	18.519	41.986
	Feb	341.296	142.789	23.795	19.882	39.655
	Mar	443.826	201.621	33.702	25.027	42.772
	Abr	485.882	237.578	35.002	25.008	45.898
<b>Ciudad de Buenos Aires</b>						
2006	Abr	198.153	117.762	11.541	10.253	18.033
	May	188.695	110.384	10.270	10.335	16.797
	Jun	187.305	106.709	12.071	4.181	20.970
	Jul	212.142	117.133	11.730	11.911	23.415
	Ago	192.814	101.245	11.165	11.224	20.168
	Sep	188.539	104.931	11.712	11.354	18.112
	Oct	220.500	125.975	13.717	10.961	18.844
	Nov	208.342	119.296	10.892	11.630	19.572
	Dic	312.567	178.187	17.354	13.748	24.274
2007	Ene	176.826	90.200	8.977	9.636	19.828
	Feb	167.702	83.838	9.262	10.334	19.650
	Mar	222.454	119.343	12.769	13.607	22.030
	Abr	244.533	139.815	13.964	13.155	22.712
<b>24 partidos de la provincia de Buenos Aires</b>						
2006	Abr	190.324	81.332	15.392	9.421	18.333
	May	200.882	82.919	15.257	10.100	19.008
	Jun	197.291	78.460	17.480	9.586	17.402
	Jul	219.619	81.289	16.127	10.132	26.145
	Ago	203.986	71.853	17.045	9.634	21.516
	Sep	180.230	67.557	16.452	8.924	18.369
	Oct	216.236	83.597	17.925	10.386	18.561
	Nov	190.125	75.014	14.065	10.139	18.055
	Dic	325.857	139.179	25.592	13.638	24.311
2007	Ene	199.308	70.054	15.271	8.883	22.158
	Feb	173.594	58.951	14.533	9.548	20.005
	Mar	221.372	82.278	20.933	11.420	20.742
	Abr	241.349	97.763	21.038	11.853	23.186

Cuadro 2.3.1.4

Electrónicos, CD, electrodo- mésticos y computación	Juguetería	Librería y papelería	Diversión y esparcimiento	Perfumería y farmacia	Otros
miles de pesos					
57.481	3.927	6.491	15.287	9.417	13.807
69.050	4.224	5.018	13.416	9.566	13.233
68.351	5.688	5.779	11.609	10.243	17.067
67.052	6.308	6.224	23.600	10.603	20.092
70.814	10.309	6.430	16.067	10.579	18.751
62.319	4.003	5.541	10.019	11.031	18.445
81.340	4.624	6.227	8.737	13.920	21.922
67.315	4.808	6.194	9.376	11.794	20.317
111.975	14.833	11.906	10.706	20.264	32.457
73.703	6.379	6.923	13.828	11.461	18.833
64.813	3.921	6.195	12.637	9.691	17.918
81.860	4.736	7.697	12.974	11.840	21.597
81.009	5.036	7.155	15.206	12.988	21.002
17.898	1.713	3.521	4.104	6.228	7.100
19.633	1.887	2.804	3.688	6.203	6.694
20.110	3.177	3.399	3.239	6.651	6.798
20.162	3.120	3.810	6.173	7.032	7.656
20.825	4.692	3.903	4.746	7.153	7.693
18.800	1.847	3.415	3.195	7.468	7.705
23.648	2.102	3.800	2.564	9.478	9.411
20.544	2.135	3.811	3.166	8.101	9.195
34.942	6.123	7.098	3.674	13.655	13.512
22.157	2.415	4.073	4.937	6.625	7.978
20.740	1.661	3.560	4.414	6.554	7.689
26.713	2.186	4.523	4.313	8.182	8.788
26.481	2.300	4.305	4.844	8.934	8.023
39.583	2.214	2.970	11.183	3.189	6.707
49.417	2.337	2.214	9.728	3.363	6.539
48.241	2.511	1.380	8.370	3.592	10.269
46.890	3.188	2.414	17.427	3.571	12.436
49.989	5.617	2.527	11.321	3.426	11.058
43.519	2.156	2.126	6.824	3.563	10.740
57.692	2.522	2.427	6.173	4.442	12.511
46.771	2.673	2.383	6.210	3.693	11.122
77.033	8.710	4.808	7.032	6.609	18.945
51.546	3.964	2.850	8.891	4.836	10.855
44.073	2.260	2.635	8.223	3.137	10.229
55.147	2.550	3.174	8.661	3.658	12.809
54.528	2.736	2.850	10.362	4.054	12.979

2. COMERCIO Y SERVICIOS

**Cuadro 2.3.2.1 Supermercados. Ventas a precios de 1997.  
Series desestacionalizada y tendencia ciclo. Variaciones porcentuales**

Periodo	Variación %				
	respecto al período anterior		respecto a igual período del año anterior		
	Desestacionalizada	Tendencia ciclo	Desestacionalizada		
2006	May	1,5	1,1	6,1	
	Jun	1,5	1,2	8,8	
	Jul	0,3	1,3	8,8	
	Ago	2,4	1,3	11,7	
	Sep	1,0	1,3	12,9	
	Oct	-0,7	1,2	8,8	
	Nov	2,8	1,2	10,7	
	Dic	1,3	1,1	14,8	
	2007	Ene	1,0	1,0	15,2
		Feb	0,5	0,8	13,7
		Mar	1,1	0,7	15,8
		Abr	0,5	0,5	13,9
May <sup>e</sup>		0,2	0,3	12,4	

**Gráfico 2.3.2 Ventas a precios constantes y tendencia ciclo en supermercados**

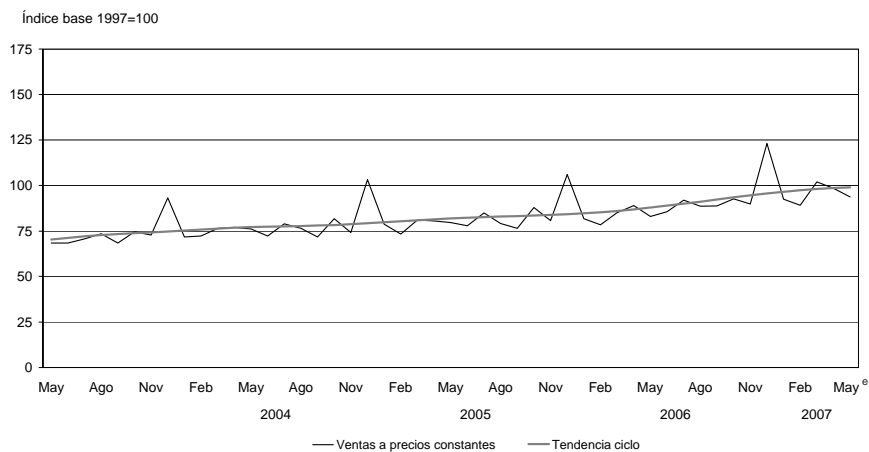

**Cuadro 2.3.2.2 Supermercados.  
Ventas a precios corrientes y variaciones porcentuales**

Período	Ventas totales en millones de pesos	Variación %		
		respecto al período anterior	respecto a igual período del año anterior	del acumulado desde enero hasta cada mes del mismo año respecto a igual acumulado del año anterior
2002	15.101,7	11,8	///	///
2003	16.553,4	9,6	///	///
2004	18.254,6	10,3	///	///
2005	20.917,7	14,6	///	///
2006	24.633,0	17,8	///	///
2006 May	1.904,0	- 5,9	16,8	16,5
Jun	1.972,4	3,6	19,9	17,1
Jul	2.096,5	6,3	15,2	16,8
Ago	2.026,7	- 3,3	18,3	17,0
Sep	2.036,6	0,5	21,1	17,4
Oct	2.141,6	5,2	14,2	17,1
Nov	2.082,6	- 2,8	17,3	17,1
Dic	2.860,3	37,3	23,0	17,8
2007 Ene	2.200,9	- 23,1	21,2	21,2
Feb	2.146,7	- 2,5	22,8	22,0
Mar	2.481,7	15,6	28,9	24,4
Abr	2.429,0	- 2,1	20,1	23,2
May <sup>e</sup>	2.385,3	- 1,8	25,3	23,7

**Cuadro 2.3.2.3 Supermercados. Cantidad de cadenas relevadas, bocas de  
expendio, personal ocupado asalariado y sueldos y salarios brutos por categoría**

Período	Cantidad de cadenas relevadas	Cantidad de bocas de expendio	Personal ocupado		Sueldos y salarios brutos	
			Gerentes, supervisores y otro personal jerárquico	Cajeros, administrativos, repositores y otros	Gerentes, supervisores y otro personal jerárquico	Cajeros, administrativos, repositores y otros
			número de personas		miles de pesos	
2006 Abr	73	1.453	11.565	74.030	27.785	90.894
May	73	1.456	11.324	73.989	29.013	89.371
Jun (*)	73	1.458	11.433	73.897	42.717	132.284
Jul	73	1.460	11.471	74.449	29.404	91.217
Ago	73	1.462	11.568	74.587	32.661	91.333
Sep	73	1.465	11.468	74.994	30.285	93.364
Oct	73	1.467	11.423	75.291	29.571	92.264
Nov	72	1.469	11.017	75.391	32.316	91.033
Dic (*)	73	1.482	11.060	77.276	48.139	148.204
2007 Ene	72	1.484	11.184	77.093	33.473	105.925
Feb	72	1.485	11.071	77.250	32.880	101.906
Mar	72	1.485	11.109	76.385	35.525	102.436
Abr	72	1.487	11.135	76.343	33.858	108.103

(\*) En los meses de junio y diciembre se incluye el aguinaldo.

## 2. COMERCIO Y SERVICIOS

**Cuadro 2.3.2.4 Supermercados. Ventas totales, ventas por metro cuadrado y ventas por operación según jurisdicción**

	Periodo	Ventas totales en miles de pesos	Superficie cubierta en m <sup>2</sup>	Ventas en pesos por m <sup>2</sup>	Número de operaciones	Ventas por operación en pesos
<b>Total</b>						
	2006 Abr	2.022.680	2.127.571	951	59.838.392	33,8
	May	1.903.988	2.128.541	895	56.301.160	33,8
	Jun	1.972.359	2.129.641	926	56.976.212	34,6
	Jul	2.096.546	2.130.922	984	60.088.112	34,9
	Ago	2.026.728	2.136.458	949	59.151.024	34,3
	Sep	2.036.591	2.138.863	952	58.120.298	35,0
	Oct	2.141.626	2.147.959	997	59.687.072	35,9
	Nov	2.082.643	2.151.037	968	58.033.554	35,9
	Dic	2.860.346	2.169.653	1.318	67.347.251	42,5
	2007 Ene	2.200.860	2.171.945	1.013	59.435.744	37,0
	Feb	2.146.718	2.176.544	986	56.272.226	38,1
	Mar	2.481.656	2.177.804	1.140	62.243.181	39,9
	Abr	2.428.950	2.175.104	1.117	60.215.907	40,3
<b>Ciudad de Buenos Aires</b>						
	2006 Abr	410.606	354.193	1.159	13.035.976	31,5
	May	388.609	354.643	1.096	12.267.747	31,7
	Jun	403.230	355.743	1.133	12.283.019	32,8
	Jul	419.441	354.702	1.183	12.730.107	32,9
	Ago	409.344	354.702	1.154	12.684.961	32,3
	Sep	415.939	354.702	1.173	12.348.747	33,7
	Oct	425.701	354.702	1.200	12.685.989	33,6
	Nov	413.137	354.845	1.164	12.083.027	34,2
	Dic	523.576	355.830	1.471	13.337.697	39,3
	2007 Ene	381.215	355.830	1.071	11.805.855	32,3
	Feb	390.317	355.830	1.097	11.217.187	34,8
	Mar	480.790	355.830	1.351	12.438.946	38,7
	Abr	469.654	351.830	1.335	12.199.121	38,5
<b>24 partidos de la provincia de Buenos Aires (1)</b>						
	2006 Abr	549.438	624.618	880	14.355.747	38,3
	May	507.674	624.618	813	13.383.570	37,9
	Jun	528.073	624.618	845	13.594.327	38,8
	Jul	560.665	624.618	898	14.267.834	39,3
	Ago	542.031	630.154	860	14.008.848	38,7
	Sep	541.297	630.154	859	13.712.026	39,5
	Oct	580.020	630.154	920	14.248.890	40,7
	Nov	555.789	630.154	882	13.577.085	40,9
	Dic	794.980	638.154	1.246	16.353.720	48,6
	2007 Ene	564.825	639.046	884	13.439.306	42,0
	Feb	563.082	639.046	881	12.881.278	43,7
	Mar	655.822	639.046	1.026	13.988.282	46,9
	Abr	648.651	639.046	1.015	13.971.748	46,4
<b>Resto de Buenos Aires</b>						
	2006 Abr	256.727	316.874	810	7.145.872	35,9
	May	237.300	316.994	749	6.549.036	36,2
	Jun	244.795	316.994	772	6.593.350	37,1
	Jul	263.487	318.336	828	7.001.034	37,6
	Ago	253.710	318.336	797	6.956.675	36,5
	Sep	252.500	318.336	793	6.940.345	36,4
	Oct	267.888	318.336	842	6.993.186	38,3
	Nov	263.805	318.336	829	6.921.609	38,1
	Dic	381.743	320.136	1.192	8.066.186	47,3
	2007 Ene	326.791	320.136	1.021	7.756.400	42,1
	Feb	301.169	320.136	941	7.203.641	41,8
	Mar	315.550	320.136	986	7.482.192	42,2
	Abr	303.940	320.136	949	7.163.428	42,4

Cuadro 2.3.2.4

	Periodo	Ventas totales en miles de pesos	Superficie cubierta en m <sup>2</sup>	Ventas en pesos por m <sup>2</sup>	Número de operaciones	Ventas por operación en pesos
<b>Córdoba</b>						
	2006					
	Abr	141.946	158.053	898	4.132.322	34,4
	May	140.228	158.053	887	3.965.950	35,4
	Jun	143.466	158.053	908	4.022.820	35,7
	Jul	151.361	158.053	958	4.294.070	35,2
	Ago	144.655	158.053	915	4.144.437	34,9
	Sep	145.127	158.053	918	4.041.703	35,9
	Oct	154.053	158.053	975	4.152.162	37,1
	Nov	147.117	158.053	931	4.110.656	35,8
	Dic	198.123	158.053	1.254	4.728.145	41,9
	2007					
	Ene	161.762	158.053	1.023	4.234.660	38,2
	Feb	152.392	158.053	964	3.969.211	38,4
	Mar	179.536	157.703	1.138	5.149.214	34,9
	Abr	166.847	157.703	1.058	4.233.649	39,4
<b>Chubut</b>						
	2006					
	Abr	53.425	34.681	1.540	1.289.436	41,4
	May	51.611	35.081	1.471	1.264.078	40,8
	Jun	54.069	35.081	1.541	1.271.887	42,5
	Jul	58.749	35.081	1.675	1.353.722	43,4
	Ago	57.196	35.081	1.630	1.345.022	42,5
	Sep	57.753	36.071	1.601	1.342.564	43,0
	Oct	58.161	37.905	1.534	1.407.021	41,3
	Nov	57.518	39.840	1.444	1.420.195	40,5
	Dic	75.183	39.840	1.887	1.605.847	46,8
	2007					
	Ene	65.870	39.840	1.653	1.493.392	44,1
	Feb	63.437	39.840	1.592	1.409.201	45,0
	Mar	71.718	39.840	1.800	1.484.068	48,3
	Abr	70.799	40.740	1.738	1.408.704	50,3
<b>Entre Ríos</b>						
	2006					
	Abr	31.363	38.091	823	1.074.041	29,2
	May	28.865	38.091	758	1.028.535	28,1
	Jun	30.690	38.091	806	1.039.237	29,5
	Jul	33.404	38.091	877	1.129.953	29,6
	Ago	32.477	38.091	853	1.131.276	28,7
	Sep	32.559	38.406	848	1.120.262	29,1
	Oct	33.745	38.406	879	1.134.351	29,7
	Nov	33.658	38.406	876	1.117.038	30,1
	Dic	47.958	38.406	1.249	1.241.229	38,6
	2007					
	Ene	37.723	38.406	982	1.143.708	33,0
	Feb	35.908	38.406	935	1.078.921	33,3
	Mar	40.412	38.406	1.052	1.147.995	35,2
	Abr	38.603	38.406	1.005	1.138.361	33,9
<b>Mendoza</b>						
	2006					
	Abr	142.454	155.750	915	6.297.143	22,6
	May	133.581	155.750	858	5.888.470	22,7
	Jun	136.868	155.750	879	6.052.756	22,6
	Jul	145.226	155.750	932	6.330.359	22,9
	Ago	139.427	155.750	895	6.209.928	22,5
	Sep	139.338	155.750	895	6.222.357	22,4
	Oct	145.873	155.750	937	6.385.717	22,8
	Nov	144.246	155.750	926	6.366.758	22,7
	Dic	191.995	155.750	1.233	7.605.353	25,2
	2007					
	Ene	153.500	155.750	986	6.603.859	23,2
	Feb	147.330	155.750	946	6.290.760	23,4
	Mar	169.822	157.360	1.079	7.034.900	24,1
	Abr	170.363	157.360	1.083	6.920.579	24,6

(sigue)

## 2. COMERCIO Y SERVICIOS

Cuadro 2.3.2.4 (continuación)

Período		Ventas totales en miles de pesos	Superficie cubierta en m <sup>2</sup>	Ventas en pesos por m <sup>2</sup>	Número de operaciones	Ventas por operación en pesos	
<b>Neuquén</b>							
2006	Abr	58.604	52.943	1.107	1.317.379	44,5	
	May	55.316	52.943	1.045	1.387.583	39,9	
	Jun	57.579	52.943	1.088	1.399.968	41,1	
	Jul	63.526	52.943	1.200	1.515.038	41,9	
	Ago	60.727	52.943	1.147	1.499.824	40,5	
	Sep	61.568	52.943	1.163	1.463.053	42,1	
	Oct	62.927	52.943	1.189	1.524.412	41,3	
	Nov	62.722	52.943	1.185	1.457.181	43,0	
	Dic	83.691	53.933	1.552	1.667.369	50,2	
	2007	Ene	70.140	53.933	1.301	1.601.012	43,8
		Feb	67.859	53.933	1.258	1.464.929	46,3
		Mar	75.005	53.933	1.391	1.578.372	47,5
Abr		71.693	53.933	1.329	1.468.011	48,8	
<b>Salta</b>							
2006	Abr	20.630	25.904	796	723.784	28,5	
	May	19.693	25.904	760	696.547	28,3	
	Jun	20.334	25.904	785	704.866	28,8	
	Jul	22.136	25.904	855	755.723	29,3	
	Ago	21.422	25.904	827	743.394	28,8	
	Sep	21.446	25.904	828	725.178	29,6	
	Oct	22.953	25.904	886	739.396	31,0	
	Nov	21.989	25.904	849	728.193	30,2	
	Dic	35.770	29.837	1.199	913.880	39,1	
	2007	Ene	28.122	29.837	943	828.920	33,9
		Feb	26.692	29.837	895	770.326	34,7
		Mar	29.484	29.837	988	833.764	35,4
Abr		29.639	29.837	993	821.799	36,1	
<b>Santa Fe</b>							
2006	Abr	108.652	137.552	790	2.810.105	38,7	
	May	103.787	137.552	755	2.728.269	38,0	
	Jun	107.104	137.552	779	2.748.118	39,0	
	Jul	113.226	137.552	823	2.882.167	39,3	
	Ago	109.242	137.552	794	2.825.484	38,7	
	Sep	108.858	137.552	791	2.738.367	39,8	
	Oct	113.885	137.552	828	2.820.852	40,4	
	Nov	112.675	137.552	819	2.689.611	41,9	
	Dic	153.872	137.552	1.119	3.121.842	49,3	
	2007	Ene	114.885	137.552	835	2.695.029	42,6
		Feb	110.498	137.552	803	2.583.216	42,8
		Mar	130.707	137.552	950	2.919.497	44,8
Abr		130.647	137.552	950	2.920.440	44,7	
<b>Tucumán</b>							
2006	Abr	33.719	38.654	872	966.565	34,9	
	May	33.221	38.654	859	940.548	35,3	
	Jun	34.369	38.654	889	964.090	35,6	
	Jul	37.124	38.654	960	1.011.057	36,7	
	Ago	35.716	38.654	924	985.328	36,2	
	Sep	35.785	38.654	926	956.275	37,4	
	Oct	39.324	38.654	1.017	986.235	39,9	
	Nov	36.986	38.654	957	971.413	38,1	
	Dic	51.997	38.654	1.345	1.082.025	48,1	
	2007	Ene	37.722	38.654	976	919.640	41,0
		Feb	37.001	38.654	957	893.734	41,4
		Mar	43.364	38.654	1.122	994.209	43,6
Abr		45.006	38.654	1.164	992.801	45,3	

Cuadro 2.3.2.4 (conclusión)

	Período	Ventas totales en miles de pesos	Superficie cubierta en m <sup>2</sup>	Ventas en pesos por m <sup>2</sup>	Número de operaciones	Ventas por operación en pesos
<b>Otras provincias del Norte<sup>(2)</sup></b>						
	2006 Abr	57.216	75.034	763	1.889.092	30,3
	May	54.330	75.034	724	1.818.488	29,9
	Jun	56.466	75.034	753	1.864.431	30,3
	Jul	61.420	75.364	815	1.995.755	30,8
	Ago	58.555	75.364	777	1.892.844	30,9
	Sep	59.192	75.364	785	1.851.586	32,0
	Oct	62.218	75.364	826	1.914.981	32,5
	Nov	60.394	76.364	791	1.892.513	31,9
	Dic	89.757	76.364	1.175	2.276.467	39,4
	2007 Ene	66.921	76.364	876	1.939.867	34,5
	Feb	63.046	76.364	826	1.834.667	34,4
	Mar	72.348	76.364	947	1.999.187	36,2
	Abr	70.138	76.364	918	1.917.263	36,6
<b>Otras provincias del Centro y del Oeste<sup>(3)</sup></b>						
	2006 Abr	48.898	50.039	977	1.724.931	28,3
	May	46.001	50.039	919	1.617.678	28,4
	Jun	46.917	50.039	938	1.657.230	28,3
	Jul	50.248	50.039	1.004	1.801.653	27,9
	Ago	47.304	50.039	945	1.687.250	28,0
	Sep	47.780	50.039	955	1.645.090	29,0
	Oct	54.658	57.301	954	1.749.821	31,2
	Nov	54.032	57.301	943	1.781.954	30,3
	Dic	73.749	57.301	1.287	2.059.740	35,8
	2007 Ene	58.463	57.301	1.020	1.865.306	31,3
	Feb	57.402	61.900	927	1.711.223	33,5
	Mar	69.581	61.900	1.124	1.986.194	35,0
	Abr	69.720	61.900	1.126	2.003.396	34,8
<b>Otras provincias del Sur<sup>(4)</sup></b>						
	2006 Abr	109.002	65.185	1.672	3.075.999	35,4
	May	103.772	65.185	1.592	2.764.661	37,5
	Jun	108.399	65.185	1.663	2.780.113	39,0
	Jul	116.533	65.835	1.770	3.019.640	38,6
	Ago	114.922	65.835	1.746	3.035.753	37,9
	Sep	117.449	66.935	1.755	3.012.745	39,0
	Oct	120.220	66.935	1.796	2.944.059	40,8
	Nov	118.575	66.935	1.771	2.916.321	40,7
	Dic	157.952	69.843	2.262	3.287.751	48,0
	2007 Ene	132.921	71.243	1.866	3.108.790	42,8
	Feb	130.585	71.243	1.833	2.963.932	44,1
	Mar	147.517	71.243	2.071	3.206.361	46,0
	Abr	143.250	71.643	1.999	3.056.607	46,9

(1) Comprende los siguientes partidos de la provincia de Buenos Aires: Almirante Brown, Avellaneda, Berazategui, Esteban Echeverría, Ezeiza, Florencio Varela, General San Martín, Hurlingham, Ituzaingó, José C. Paz, La Matanza, Lanús, Lomas de Zamora, Malvinas Argentinas, Merlo, Moreno, Morón, Quilmes, San Fernando, San Isidro, San Miguel, Tigre, Tres de Febrero y Vicente López.

(2) Comprende las provincias de Corrientes, Chaco, Formosa, Jujuy, Misiones y Santiago del Estero.

(3) Comprende las provincias de Catamarca, La Rioja, San Juan y San Luis.

(4) Comprende las provincias de La Pampa, Río Negro, Santa Cruz y Tierra del Fuego.



## 2. COMERCIO Y SERVICIOS

**Cuadro 2.3.2.5 Supermercados. Ventas a precios corrientes por grupos de artículos según jurisdicción**

	Período	Total	Bebidas	Almacén	Panadería	Lácteos
<b>Total</b>				miles de pesos		
	2006 Abr	2.022.680	201.979	499.868	58.229	245.411
	May	1.903.988	180.120	450.568	55.770	233.497
	Jun	1.972.359	194.343	475.890	58.824	242.405
	Jul	2.096.546	207.808	509.602	62.508	258.880
	Ago	2.026.728	208.491	486.530	61.307	255.547
	Sep	2.036.591	217.296	493.537	61.369	263.386
	Oct	2.141.626	232.432	493.000	62.986	274.893
	Nov	2.082.643	241.032	489.812	61.375	267.785
	Dic	2.860.346	465.035	638.676	82.124	297.452
	2007 Ene	2.200.860	242.734	499.089	56.266	239.546
	Feb	2.146.718	240.661	484.983	54.423	252.829
	Mar	2.481.656	254.624	605.006	62.886	297.427
	Abr	2.428.950	246.836	611.600	62.867	287.421
<b>Ciudad de Buenos Aires</b>						
	2006 Abr	410.606	45.544	88.196	15.842	57.900
	May	388.609	41.845	79.174	15.373	55.577
	Jun	403.230	45.273	84.497	16.180	57.944
	Jul	419.441	47.221	88.470	16.748	59.608
	Ago	409.344	46.179	85.726	16.334	58.829
	Sep	415.939	49.777	85.421	16.542	60.743
	Oct	425.701	51.611	85.107	16.428	61.820
	Nov	413.137	52.200	82.772	16.188	59.930
	Dic	523.576	88.451	100.299	20.413	61.493
	2007 Ene	381.215	45.203	75.112	12.792	46.888
	Feb	390.317	47.982	78.157	13.083	49.694
	Mar	480.790	55.687	103.256	16.296	62.649
	Abr	469.654	53.067	107.126	16.125	60.289
<b>24 partidos de la provincia de Buenos Aires (¹)</b>						
	2006 Abr	549.438	63.095	130.198	15.580	67.390
	May	507.674	55.911	114.296	14.648	63.062
	Jun	528.073	60.209	121.589	15.447	65.625
	Jul	560.665	64.224	130.072	16.465	69.269
	Ago	542.031	63.713	124.909	16.124	68.226
	Sep	541.297	68.869	123.954	16.252	70.799
	Oct	580.020	74.421	125.457	16.763	73.620
	Nov	555.789	79.254	121.633	16.529	71.939
	Dic	794.980	154.204	162.189	22.808	79.050
	2007 Ene	564.825	71.280	121.049	13.467	58.074
	Feb	563.082	75.323	123.539	13.342	59.472
	Mar	655.822	81.159	156.340	15.963	71.891
	Abr	648.651	76.341	162.561	16.389	69.339
<b>Resto de Buenos Aires</b>						
	2006 Abr	256.727	26.104	62.568	7.877	32.464
	May	237.300	22.707	55.457	7.439	30.770
	Jun	244.795	24.045	58.261	7.782	31.594
	Jul	263.487	25.786	63.078	8.341	33.735
	Ago	253.710	30.415	55.154	8.211	33.425
	Sep	252.500	26.280	60.488	8.018	34.002
	Oct	267.888	28.665	60.721	8.335	35.656
	Nov	263.805	29.881	60.496	8.094	35.124
	Dic	381.743	64.093	83.221	11.615	39.820
	2007 Ene	326.791	40.222	68.746	10.074	37.415
	Feb	301.169	35.863	64.249	9.038	36.454
	Mar	315.550	32.750	73.876	8.708	38.495
	Abr	303.940	30.767	75.347	7.831	36.450

Cuadro 2.3.2.5

Carnes	Verdulería y frutería	Alimentos preparados y rotisería	Artículos de limpieza y perfumería	Indumentaria, calzado y textiles	Electrónica y artículos para el hogar	Otros
miles de pesos						
265.129	79.207	35.031	308.207	60.115	117.848	151.656
241.875	74.817	32.754	284.164	60.855	145.678	143.890
245.146	75.985	32.608	294.416	60.593	142.461	149.688
261.833	80.422	36.657	323.449	68.608	113.366	173.413
256.991	82.019	34.823	311.342	52.589	99.709	177.380
266.815	87.397	34.652	324.067	44.340	88.206	155.526
272.090	94.849	36.648	337.967	46.658	121.934	168.169
264.497	99.200	36.465	328.213	43.340	86.907	164.017
352.646	125.824	49.551	396.294	66.080	126.791	259.873
267.859	104.835	40.348	353.812	62.473	116.198	217.700
264.047	100.576	39.101	334.166	57.109	107.089	211.734
311.167	110.759	43.465	385.431	69.275	120.155	221.461
303.348	108.337	43.893	365.434	72.244	128.383	198.587
51.802	21.101	10.202	59.168	9.192	20.431	31.228
48.210	20.160	9.666	55.022	9.154	24.755	29.673
48.662	20.443	9.527	57.289	9.303	23.257	30.855
50.490	20.810	10.237	61.801	10.369	19.706	33.981
50.077	20.948	9.935	60.152	8.073	18.354	34.737
51.809	22.481	9.865	62.854	6.907	18.097	31.443
50.587	23.786	10.315	64.546	7.445	21.061	32.995
49.488	24.300	10.308	62.702	7.060	15.965	32.224
59.450	27.594	13.518	71.017	10.695	23.476	47.170
44.297	22.991	9.690	60.183	8.748	19.347	35.964
45.339	23.523	9.616	58.751	7.978	19.543	36.651
58.060	27.990	11.228	71.550	9.884	21.712	42.478
55.319	26.904	11.501	68.608	10.793	22.086	37.836
63.077	18.319	9.402	83.656	15.970	38.691	44.060
55.014	16.794	8.584	75.480	16.026	46.809	41.050
55.526	17.117	8.728	78.474	16.216	45.316	43.826
58.839	17.883	10.147	86.103	18.529	38.588	50.546
58.142	17.950	9.474	82.972	13.983	34.123	52.415
60.949	19.290	9.121	86.919	11.287	29.925	43.932
63.054	20.748	9.676	91.545	12.651	43.103	48.982
61.162	20.547	9.326	87.482	11.455	29.412	47.050
86.040	27.387	13.427	109.378	18.661	44.006	77.830
58.583	21.707	9.832	93.016	16.695	39.031	62.091
58.281	21.594	9.603	87.952	14.850	37.037	62.089
70.225	23.801	10.598	103.440	17.526	40.844	64.035
69.301	23.346	11.052	98.873	19.198	45.376	56.875
32.428	10.169	3.697	40.385	8.066	15.136	17.833
28.715	9.479	3.414	36.815	7.934	17.970	16.600
28.976	9.610	3.438	37.707	7.958	17.954	17.470
30.907	10.310	3.835	41.983	9.700	15.316	20.496
30.374	10.548	3.612	40.211	7.362	13.587	20.811
31.278	11.019	3.697	41.612	6.005	11.415	18.686
31.628	11.871	3.880	43.858	6.556	16.340	20.378
32.128	12.869	3.813	43.490	6.211	11.567	20.132
43.416	17.096	5.498	54.745	9.902	18.597	33.740
37.429	16.142	4.969	52.808	9.510	18.215	31.261
34.768	14.425	4.664	47.642	8.429	16.638	28.999
36.811	14.211	4.481	51.466	9.718	17.649	27.385
35.252	13.565	4.472	47.883	9.833	18.593	23.947

(sigue)

## 2. COMERCIO Y SERVICIOS

Cuadro 2.3.2.5 (continuación)

Período		Total	Bebidas	Almacén	Panadería	Lácteos
<b>Córdoba</b>		miles de pesos				
2006	Abr	141.946	12.415	33.623	2.624	15.596
	May	140.228	10.863	33.262	2.520	15.413
	Jun	143.466	12.243	34.695	2.638	15.502
	Jul	151.361	12.735	38.852	2.814	16.578
	Ago	144.655	12.543	37.936	2.777	16.477
	Sep	145.127	13.532	37.385	2.710	17.439
	Oct	154.053	15.197	35.847	2.964	19.309
	Nov	147.117	15.113	38.652	2.887	18.641
	Dic	198.123	29.309	45.377	3.531	21.465
2007	Ene	161.762	16.505	37.731	3.132	19.162
	Feb	152.392	15.175	36.519	2.956	19.330
	Mar	179.536	15.378	48.690	3.380	21.934
	Abr	166.847	16.682	41.294	3.349	20.667
<b>Chubut</b>						
2006	Abr	53.425	4.927	14.740	1.466	6.715
	May	51.611	4.610	13.477	1.472	6.590
	Jun	54.069	4.876	14.314	1.568	6.981
	Jul	58.749	5.399	15.516	1.706	7.494
	Ago	57.196	5.220	15.090	1.727	7.514
	Sep	57.753	5.439	15.199	1.712	7.606
	Oct	58.161	5.604	15.054	1.762	7.771
	Nov	57.518	5.723	14.769	1.675	7.486
	Dic	75.183	11.242	18.639	2.003	8.057
2007	Ene	65.870	6.474	17.255	1.501	6.581
	Feb	63.437	6.236	14.043	1.434	9.113
	Mar	71.718	6.602	17.005	1.618	10.513
	Abr	70.799	6.614	17.349	1.669	10.404
<b>Entre Ríos</b>						
2006	Abr	31.363	2.989	7.330	950	3.572
	May	28.865	2.486	6.618	890	3.286
	Jun	30.690	2.714	7.116	980	3.426
	Jul	33.404	3.087	7.829	1.041	3.781
	Ago	32.477	2.886	7.444	1.024	3.753
	Sep	32.559	3.201	7.471	1.044	3.976
	Oct	33.745	3.496	7.257	1.083	4.121
	Nov	33.658	3.606	7.399	1.057	4.093
	Dic	47.958	7.764	9.866	1.519	4.578
2007	Ene	37.723	4.066	7.918	924	3.602
	Feb	35.908	3.902	7.961	889	3.600
	Mar	40.412	3.784	9.951	1.060	4.173
	Abr	38.603	3.655	9.719	1.092	3.866
<b>Mendoza</b>						
2006	Abr	142.454	8.725	45.380	2.857	13.691
	May	133.581	7.590	41.088	2.675	12.868
	Jun	136.868	8.451	42.855	2.846	13.019
	Jul	145.226	9.149	45.363	3.117	14.408
	Ago	139.427	8.779	43.649	3.021	13.586
	Sep	139.338	9.372	43.882	3.018	13.924
	Oct	145.873	10.262	43.852	3.131	14.710
	Nov	144.246	10.659	44.310	3.040	14.283
	Dic	191.995	20.763	57.987	4.232	16.203
2007	Ene	153.500	11.780	44.957	2.884	13.535
	Feb	147.330	10.965	44.950	2.791	13.455
	Mar	169.822	11.336	54.309	3.208	15.875
	Abr	170.363	11.106	55.284	3.454	15.744

Cuadro 2.3.2.5

Carnes	Verdulería y frutería	Alimentos preparados y rotisería	Artículos de limpieza y perfumería	Indumentaria, calzado y textiles	Electrónica y artículos para el hogar	Otros
miles de pesos						
18.784	4.536	1.913	19.266	5.210	13.792	14.187
17.672	4.291	1.810	18.273	5.484	17.282	13.358
18.076	4.244	1.858	18.694	5.039	16.824	13.653
19.187	4.568	2.117	20.901	5.705	11.930	15.974
17.649	5.061	2.009	20.249	4.434	8.712	16.808
19.881	5.580	2.036	20.828	3.622	7.668	14.446
18.972	6.604	2.324	22.088	3.776	11.189	15.783
14.787	7.146	2.595	21.351	3.536	7.283	15.126
20.203	9.467	3.261	25.199	5.157	9.762	25.392
15.750	8.406	2.934	23.583	4.724	9.577	20.258
16.085	7.788	2.675	21.870	4.174	8.149	17.671
20.036	8.067	3.091	24.404	5.472	10.177	18.907
17.872	8.083	2.802	22.751	5.412	10.758	17.177
7.207	3.026	780	9.240	1.983	764	2.577
7.094	3.175	770	8.744	2.040	975	2.664
7.272	3.218	796	9.068	2.108	1.187	2.681
7.868	3.531	889	10.044	2.363	846	3.093
8.077	3.661	895	9.610	1.697	611	3.094
8.194	3.891	905	9.867	1.545	495	2.900
8.538	4.029	906	9.725	1.327	604	2.841
8.650	4.414	898	9.636	1.155	483	2.629
11.280	5.532	1.264	11.345	1.497	637	3.687
8.078	4.451	1.696	11.303	2.622	1.062	4.847
7.917	4.060	1.650	10.719	2.475	980	4.810
8.971	4.247	1.705	12.083	2.947	1.315	4.712
8.732	4.274	1.578	11.542	2.819	1.466	4.352
2.903	1.302	448	4.852	1.253	1.908	3.856
2.707	1.157	400	4.369	1.270	2.223	3.459
2.775	1.149	429	4.631	1.315	2.497	3.658
3.071	1.251	480	5.040	1.402	1.991	4.431
3.054	1.268	447	5.033	1.222	1.948	4.398
2.820	1.325	453	5.369	1.055	1.724	4.121
2.807	1.433	458	5.488	1.126	2.140	4.336
2.762	1.546	455	5.406	1.034	1.897	4.403
3.759	2.104	671	6.595	1.529	2.724	6.849
2.871	1.732	491	5.966	1.299	3.104	5.750
2.795	1.670	481	5.639	1.246	2.261	5.464
3.098	1.767	543	6.523	1.526	2.486	5.501
2.962	1.740	528	6.003	1.535	2.530	4.973
25.433	2.976	1.564	23.135	3.811	6.375	8.507
23.405	2.824	1.426	21.113	3.727	8.808	8.057
23.339	2.947	1.276	22.085	3.683	7.940	8.427
25.017	3.313	1.370	23.910	3.994	5.724	9.861
24.160	3.402	1.287	22.938	3.197	4.779	10.629
24.947	3.660	1.306	23.743	2.797	3.987	8.702
25.186	4.145	1.354	24.874	2.807	6.269	9.283
25.648	4.335	1.310	24.535	2.744	4.262	9.120
32.471	5.119	1.704	29.497	4.006	5.443	14.570
26.919	4.208	1.350	26.030	3.537	5.771	12.529
26.339	3.933	1.363	24.648	2.950	4.880	11.056
31.037	4.316	1.530	27.729	3.524	5.464	11.494
30.881	4.559	1.601	26.224	3.959	6.701	10.850

(sigue)

## 2. COMERCIO Y SERVICIOS

Cuadro 2.3.2.5 (continuación)

	Período	Total	Bebidas	Almacén	Panadería	Lácteos
				miles de pesos		
<b>Neuquén</b>						
	2006					
	Abr	58.604	5.464	15.431	1.361	5.811
	May	55.316	4.904	14.292	1.305	5.606
	Jun	57.579	5.242	15.148	1.372	5.937
	Jul	63.526	5.663	15.893	1.506	6.364
	Ago	60.727	5.373	15.111	1.475	6.261
	Sep	61.568	5.586	15.409	1.497	6.396
	Oct	62.927	5.684	15.539	1.576	6.501
	Nov	62.722	6.080	15.291	1.437	6.112
	Dic	83.691	11.685	19.947	1.971	6.613
	2007					
	Ene	70.140	7.212	16.322	1.508	6.140
	Feb	67.859	6.596	14.731	1.428	7.429
	Mar	75.005	6.588	17.335	1.569	8.150
	Abr	71.693	6.244	17.341	1.585	8.200
<b>Salta</b>						
	2006					
	Abr	20.630	1.320	4.402	539	2.206
	May	19.693	1.126	3.984	553	2.142
	Jun	20.334	1.292	4.116	579	2.242
	Jul	22.136	1.416	4.447	618	2.862
	Ago	21.422	1.419	4.388	602	2.767
	Sep	21.446	1.555	4.528	582	2.823
	Oct	22.953	1.640	4.636	614	3.095
	Nov	21.989	1.588	4.650	535	3.024
	Dic	35.770	4.006	8.360	740	4.272
	2007					
	Ene	28.122	1.879	6.474	584	3.433
	Feb	26.692	1.801	6.344	558	3.282
	Mar	29.484	1.898	7.257	647	3.843
	Abr	29.639	2.011	7.654	674	3.845
<b>Santa Fe</b>						
	2006					
	Abr	108.652	10.546	29.135	3.352	11.002
	May	103.787	9.650	26.256	3.215	10.405
	Jun	107.104	10.196	27.897	3.392	10.943
	Jul	113.226	11.011	29.764	3.593	11.668
	Ago	109.242	10.673	28.974	3.499	11.445
	Sep	108.858	11.155	29.093	3.481	11.652
	Oct	113.885	11.713	28.647	3.432	12.173
	Nov	112.675	12.437	29.130	3.407	11.896
	Dic	153.872	22.879	38.161	4.690	13.305
	2007					
	Ene	114.885	11.507	28.565	3.090	10.238
	Feb	110.498	11.261	26.672	2.940	11.228
	Mar	130.707	12.361	34.167	3.520	13.630
	Abr	130.647	12.505	34.468	3.594	13.337
<b>Tucumán</b>						
	2006					
	Abr	33.719	2.708	7.516	689	3.896
	May	33.221	2.426	7.086	660	3.729
	Jun	34.369	2.614	7.154	699	3.805
	Jul	37.124	2.837	7.809	751	4.825
	Ago	35.716	2.653	7.491	750	5.209
	Sep	35.785	2.907	8.029	746	5.302
	Oct	39.324	3.169	8.129	817	5.812
	Nov	36.986	3.081	8.217	775	5.466
	Dic	51.997	6.575	10.839	976	7.416
	2007					
	Ene	37.722	2.739	7.386	621	5.668
	Feb	37.001	2.782	7.524	643	5.746
	Mar	43.364	3.005	9.710	765	6.787
	Abr	45.006	3.262	10.413	789	7.149

Cuadro 2.3.2.5

Carnes	Verdulería y frutería	Alimentos preparados y rotisería	Artículos de limpieza y perfumería	Indumentaria, calzado y textiles	Electrónica y artículos para el hogar	Otros
miles de pesos						
7.742	2.508	1.385	8.862	2.923	1.414	5.703
7.104	2.490	1.311	8.334	2.840	1.717	5.413
7.307	2.552	1.401	8.426	2.704	1.943	5.547
8.989	2.844	1.661	9.011	3.077	1.492	7.026
9.018	2.953	1.563	8.582	2.461	1.251	6.679
9.269	3.112	1.612	8.910	2.385	1.102	6.290
9.473	3.247	1.658	9.104	2.411	1.342	6.392
9.189	3.776	1.655	9.127	2.421	1.118	6.516
11.391	4.600	2.020	10.781	3.360	1.645	9.678
9.439	3.840	2.293	10.262	3.299	1.428	8.397
9.199	3.225	2.286	9.679	3.129	1.266	8.891
10.369	3.395	2.482	10.579	3.901	1.573	9.064
10.069	3.273	2.504	9.877	3.605	1.484	7.511
5.049	384	221	3.651	440	1.138	1.280
4.813	362	208	3.429	439	1.408	1.229
4.841	357	209	3.524	387	1.528	1.259
5.199	392	259	3.984	485	1.002	1.472
5.051	373	233	3.843	344	901	1.501
5.074	385	239	3.969	228	813	1.250
5.275	427	250	4.252	232	1.179	1.353
5.151	492	242	4.108	209	756	1.234
7.953	738	366	6.032	304	990	2.009
6.134	668	311	5.618	286	892	1.843
5.942	651	283	5.224	260	737	1.610
6.357	821	279	5.760	248	818	1.556
6.561	668	308	5.416	267	840	1.395
11.882	4.339	2.395	15.540	4.171	6.640	9.650
10.812	4.031	2.347	14.417	4.474	8.546	9.634
10.959	4.016	2.203	15.034	4.517	8.247	9.700
11.511	4.197	2.495	16.653	4.811	6.117	11.406
11.195	4.203	2.318	15.894	3.760	6.025	11.256
11.309	4.415	2.345	16.534	3.350	4.975	10.549
11.853	4.918	2.457	17.274	3.497	6.777	11.144
11.100	5.156	2.355	16.847	3.157	5.816	11.374
15.195	6.631	3.147	20.103	4.839	7.920	17.002
11.544	5.501	2.458	17.527	4.150	6.692	13.613
11.211	5.232	2.354	16.646	3.798	5.689	13.467
13.569	5.929	2.743	19.797	4.764	6.729	13.498
13.691	5.878	2.829	19.252	5.170	6.755	13.168
6.426	890	328	5.632	887	2.452	2.295
6.350	724	303	5.365	959	3.265	2.354
6.550	858	285	5.444	947	3.662	2.351
7.128	925	356	6.270	988	2.366	2.869
6.868	900	326	5.860	730	1.974	2.955
7.029	916	310	6.122	471	1.750	2.203
7.887	1.224	329	6.611	462	2.544	2.340
7.552	1.195	319	6.049	412	1.692	2.228
10.571	1.741	431	6.972	642	2.269	3.565
8.083	1.432	361	6.202	504	1.737	2.989
8.121	1.422	341	6.059	486	1.330	2.547
9.230	1.601	360	6.923	614	1.471	2.898
9.686	1.881	395	6.601	567	1.652	2.611

(sigue)

## 2. COMERCIO Y SERVICIOS

**Cuadro 2.3.2.5 (conclusión)**

Período		Total	Bebidas	Almacén	Panadería	Lácteos	
miles de pesos							
<b>Otras provincias del Norte (²)</b>							
2006	Abr	57.216	4.363	16.845	1.696	7.033	
	May	54.330	3.732	15.470	1.679	6.614	
	Jun	56.466	4.098	15.893	1.784	7.004	
	Jul	61.420	4.519	17.533	1.897	8.197	
	Ago	58.555	4.293	17.234	1.855	7.872	
	Sep	59.192	4.547	18.288	1.838	8.069	
	Oct	62.218	4.949	17.571	1.897	8.633	
	Nov	60.394	4.928	17.492	1.682	8.864	
	Dic	89.757	11.008	25.065	2.379	11.877	
	2007	Ene	66.921	5.291	18.928	1.759	8.896
		Feb	63.046	5.142	17.220	1.484	8.249
		Mar	72.348	5.549	20.623	1.758	9.780
Abr		70.138	5.428	20.476	1.737	8.919	
<b>Otras provincias del Centro y del Oeste (³)</b>							
2006	Abr	48.898	2.906	14.466	893	5.016	
	May	46.001	2.482	13.068	879	4.806	
	Jun	46.917	2.765	13.788	933	4.810	
	Jul	50.248	3.017	14.648	991	5.429	
	Ago	47.304	2.811	13.617	946	5.373	
	Sep	47.780	3.106	13.933	944	5.595	
	Oct	54.658	3.639	14.626	1.064	6.187	
	Nov	54.032	3.763	14.736	1.106	6.000	
	Dic	73.749	7.916	19.641	1.568	7.189	
	2007	Ene	58.463	4.117	14.719	1.054	5.986
		Feb	57.402	3.916	14.845	1.052	5.874
		Mar	69.581	4.230	18.447	1.349	6.919
Abr		69.720	5.326	18.550	1.433	6.898	
<b>Otras provincias del Sur (⁴)</b>							
2006	Abr	109.002	10.873	30.038	2.503	13.119	
	May	103.772	9.788	27.040	2.462	12.629	
	Jun	108.399	10.325	28.567	2.624	13.573	
	Jul	116.533	11.744	30.328	2.920	14.662	
	Ago	114.922	11.534	29.807	2.962	14.810	
	Sep	117.449	11.970	30.457	2.985	15.060	
	Oct	120.220	12.382	30.557	3.120	15.485	
	Nov	118.575	12.719	30.265	2.963	14.927	
	Dic	157.952	25.140	39.085	3.679	16.114	
	2007	Ene	132.921	14.459	33.927	2.876	13.928
		Feb	130.585	13.717	28.229	2.785	19.903
		Mar	147.517	14.297	34.040	3.045	22.788
Abr		143.250	13.828	34.018	3.146	22.314	

(¹) Comprende los siguientes partidos de la provincia de Buenos Aires: Almirante Brown, Avellaneda, Berazategui, Esteban Echeverría, Ezeiza, Florencio Varela, General San Martín, Hurlingham, Ituzaingó, José C. Paz, La Matanza, Lanús, Lomas de Zamora, Malvinas Argentinas, Merlo, Moreno, Morón, Quilmes, San Fernando, San Isidro, San Miguel, Tigre, Tres de Febrero y Vicente López.

(²) Comprende las provincias de Corrientes, Chaco, Formosa, Jujuy, Misiones y Santiago del Estero.

(³) Comprende las provincias de Catamarca, La Rioja, San Juan y San Luis.

(⁴) Comprende las provincias de La Pampa, Río Negro, Santa Cruz y Tierra del Fuego.

Cuadro 2.3.2.5

Carnes	Verdulería y frutería	Alimentos preparados y rotisería	Artículos de limpieza y perfumería	Indumentaria, calzado y textiles	Electrónica y artículos para el hogar	Otros
miles de pesos						
9.015	2.131	694	7.330	1.378	3.157	3.574
8.133	1.893	656	7.086	1.452	4.132	3.483
8.657	1.914	677	7.409	1.275	4.351	3.404
9.286	2.031	799	8.449	1.485	2.989	4.235
9.098	1.984	735	7.795	1.017	2.651	4.021
9.123	2.061	736	7.937	753	2.386	3.454
10.391	2.265	758	8.194	655	3.361	3.544
10.181	2.366	776	7.929	585	2.303	3.288
14.999	3.562	1.073	9.867	942	3.519	5.466
11.181	2.863	895	8.654	894	3.020	4.540
11.049	2.808	856	8.273	914	2.644	4.407
12.465	3.207	923	9.614	1.170	2.645	4.614
12.517	2.995	838	9.083	1.167	2.748	4.230
8.599	1.372	546	9.074	835	2.978	2.213
7.861	1.275	457	8.454	838	3.704	2.177
7.926	1.272	362	8.762	857	3.348	2.094
8.479	1.377	421	9.880	1.039	2.357	2.610
8.210	1.410	355	9.136	729	2.227	2.490
8.404	1.487	350	9.592	512	1.761	2.096
8.992	1.814	512	10.281	823	3.272	3.448
9.252	2.037	582	9.803	890	2.200	3.663
12.501	2.797	760	11.534	1.273	2.801	5.769
10.420	2.095	668	10.369	1.077	2.868	5.090
10.200	1.991	673	9.772	1.171	2.773	5.135
11.903	2.321	963	11.253	1.844	3.550	6.802
12.162	2.377	983	10.515	1.934	3.311	6.231
14.782	6.154	1.456	18.416	3.996	2.972	4.693
13.985	6.162	1.402	17.263	4.218	4.084	4.739
14.280	6.288	1.419	17.869	4.284	4.407	4.763
15.862	6.990	1.591	19.420	4.661	2.942	5.413
16.018	7.358	1.634	19.067	3.580	2.566	5.586
16.729	7.775	1.677	19.811	3.423	2.108	5.454
17.447	8.338	1.771	20.127	2.890	2.753	5.350
17.447	9.021	1.831	19.748	2.471	2.153	5.030
23.417	11.456	2.411	23.229	3.273	3.002	7.146
17.131	8.799	2.400	22.291	5.128	3.454	8.528
16.801	8.254	2.256	21.292	5.249	3.162	8.937
19.036	9.086	2.539	24.310	6.137	3.722	8.517
18.343	8.794	2.502	22.806	5.985	4.083	7.431



2. COMERCIO Y SERVICIOS

**Cuadro 2.3.3.1 Comercios de electrodomésticos y artículos para el hogar. Ventas a precios promedio de 2003. Índice base 2003=100**

Período	Total	Variación %	
		respecto a igual período del año anterior	del acumulado desde enero hasta cada mes del mismo año respecto a igual acumulado del año anterior
2002	66,6	///	///
2003	100,0	50,2	///
2004	171,5	71,5	///
2005	250,2	45,9	///
2006	363,8	45,4	///
2006			
1° trimestre	289,5	47,9	47,9
2° trimestre	357,0	61,0	54,9
3° trimestre	326,5	35,3	47,7
4° trimestre	479,1	40,0	45,1
2007			
1° trimestre	377,6	30,4	30,4
2006 Mar	288,7	51,2	46,3
Abr	320,4	51,3	46,7
May	379,3	76,0	48,7
Jun	371,2	56,1	49,3
Jul	329,4	27,2	47,7
Ago	341,3	38,3	47,1
Sep	318,4	41,6	46,8
Oct	445,8	37,4	46,7
Nov	377,5	25,6	44,2
Dic	613,9	53,0	45,4
2007 Ene°	401,3	27,6	27,6
Feb°	339,5	28,0	27,8
Mar°	391,9	35,7	30,4

**Gráfico 2.3.3 Precios y volúmenes. Variación porcentual respecto a igual período del año anterior**

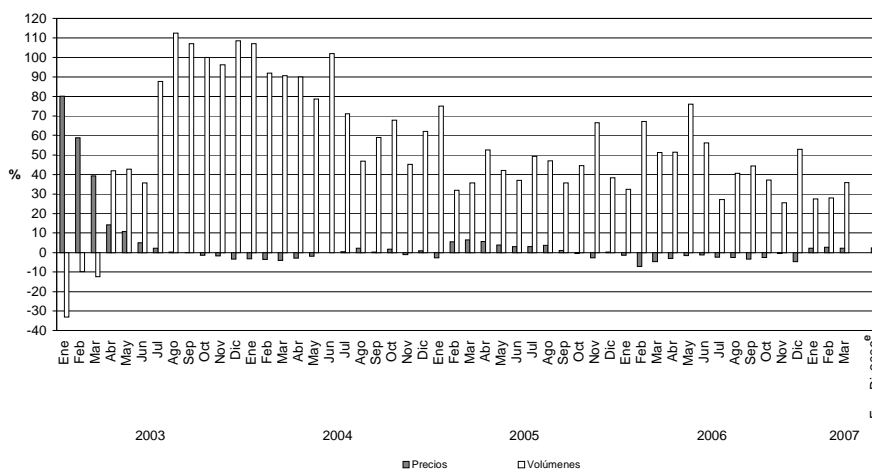

**Cuadro 2.3.3.2 Comercios de electrodomésticos y artículos para el hogar.  
Ventas a precios corrientes y variación porcentual**

Período	Ventas totales en miles de pesos	Variación %		
		respecto al período anterior	respecto a igual período del año anterior	del acumulado desde enero hasta cada mes del mismo año respecto a igual acumulado del año anterior
2002	941.600	- 34,3	///	///
2003	1.608.457	70,8	///	///
2004	2.802.217	74,2	///	///
2005	4.182.843	49,3	///	///
2006	5.909.981	41,3	///	///
2006				
1° trimestre	1.144.290	- 17,3	40,8	40,8
2° trimestre	1.498.377	30,9	57,0	49,5
3° trimestre	1.373.228	- 8,4	33,1	43,5
4° trimestre	1.894.086	37,9	36,9	41,3
2007				
1° trimestre	1.559.162	- 17,7	36,3	36,3
2006 Mar	391.266	12,5	43,2	40,8
Abr	444.531	13,6	45,7	42,2
May	530.369	19,3	71,5	48,5
Jun	523.477	- 1,3	53,8	49,5
Jul	464.692	- 11,2	23,9	45,1
Ago	472.242	1,6	37,0	43,9
Sep	436.293	- 7,6	39,7	43,5
Oct	601.072	37,8	34,5	42,2
Nov	495.045	- 17,6	25,9	40,5
Dic	797.969	61,2	46,9	41,3
2007 Ene <sup>e</sup>	538.464	- 32,5	32,9	32,9
Feb <sup>e</sup>	466.732	- 13,3	34,2	33,5
Mar <sup>e</sup>	553.966	18,7	41,6	36,3

Nota: los resultados de 2001, año de inicio de la serie, se disponen a nivel global y no por grupos de artículos.

**Cuadro 2.3.3.3 Comercios de electrodomésticos y artículos para el hogar.  
Ventas a precios corrientes por jurisdicción**

Período	Ventas totales en miles de pesos	Ciudad de Buenos Aires	24 partidos de la provincia de Buenos Aires	Resto del país
2002	941.600	356.895	318.123	266.582
2003	1.608.457	584.744	571.340	452.374
2004	2.802.217	885.973	1.014.017	902.228
2005	4.182.843	1.168.108	1.519.654	1.495.081
2006	5.909.981	1.584.069	2.149.544	2.176.368
2006 Mar	391.266	111.729	139.418	140.119
Abr	444.531	118.726	161.856	163.949
May	530.369	142.609	192.644	195.116
Jun	523.477	139.556	190.671	193.250
Jul	464.692	126.947	168.590	169.155
Ago	472.242	130.092	171.930	170.220
Sep	436.293	122.799	156.120	157.374
Oct	601.072	155.326	221.028	224.717
Nov	495.045	132.127	179.967	182.951
Dic	797.969	205.869	299.861	292.239
2007 Ene <sup>e</sup>	538.464	132.990	201.754	203.720
Feb <sup>e</sup>	466.732	120.630	172.424	173.678
Mar <sup>e</sup>	553.966	144.653	203.283	206.030

2. COMERCIO Y SERVICIOS

**Cuadro 2.3.3.4 Comercios de electrodomésticos y artículos para el hogar.  
Ventas a precios corrientes por grupos de artículos**

Período	Total	Televisores, videocaseteras, DVD y filmadoras	Equipos de audio, walkman, radios y similares	Heladeras y freezers
pesos				
2002	941.600.364	157.630.123	69.309.986	101.111.343
2003	1.608.457.502	280.308.484	136.081.361	180.977.657
2004	2.802.217.588	592.682.076	249.117.303	264.022.836
2005	4.182.842.898	969.399.029	330.540.093	377.381.138
2006	5.909.981.026	1.510.593.224	409.869.490	539.310.931
2006 Mar	391.265.636	118.762.987	28.095.578	34.961.225
Abr	444.531.233	157.024.001	29.529.110	33.276.386
May	530.368.862	221.611.724	28.451.629	31.021.615
Jun	523.477.141	205.491.470	30.102.750	29.711.428
Jul	464.692.348	105.557.333	32.799.813	38.334.271
Ago	472.242.415	105.042.537	36.485.901	36.404.371
Sep	436.293.454	89.907.437	34.184.294	43.527.212
Oct	601.071.587	108.562.532	38.948.971	64.047.775
Nov	495.044.831	87.369.179	34.029.492	58.488.311
Dic	797.969.204	135.199.176	66.655.884	91.100.430
2007 Ene <sup>e</sup>	538.463.910	101.250.734	36.844.621	62.209.943
Feb <sup>e</sup>	466.731.880	95.961.641	31.133.729	55.139.497
Mar <sup>e</sup>	553.966.144	126.237.441	36.317.974	55.358.344

Período	Equipos de aire acondicionado	Lavarropas, secarropas y lavavajillas	Cocinas a gas y eléctricas, hornos microondas y eléctricos, calefactores, calefones y termotanques	Computación y accesorios informáticos	Otros (*)
pesos					
2002	—	68.826.597	116.699.620	99.484.452	328.538.243
2003	146.216.676	133.772.770	177.585.713	184.075.623	369.439.218
2004	227.356.247	209.617.367	271.139.046	387.113.217	601.169.496
2005	363.165.475	298.831.954	352.456.997	629.051.492	862.016.720
2006	536.847.351	415.711.037	466.537.881	882.458.790	1.148.652.321
2006 Mar	14.821.387	29.921.596	29.099.672	65.728.691	69.874.500
Abr	11.632.093	33.633.778	39.836.158	64.169.853	75.429.854
May	12.297.679	38.197.452	55.124.806	62.233.422	81.430.535
Jun	11.608.643	39.223.658	47.243.824	64.807.380	95.287.988
Jul	15.632.361	45.456.539	49.106.550	80.697.976	97.107.505
Ago	19.156.583	37.232.782	45.722.724	95.389.246	96.808.271
Sep	31.555.122	35.011.068	37.438.136	80.637.990	84.032.195
Oct	79.973.510	43.195.529	48.952.843	83.508.900	133.881.527
Nov	85.765.589	31.181.594	33.780.382	73.755.004	90.675.280
Dic	147.637.386	36.649.887	34.455.160	122.381.986	163.889.296
2007 Ene <sup>e</sup>	86.349.203	33.675.885	32.779.144	73.466.911	111.887.469
Feb <sup>e</sup>	47.967.366	34.129.915	34.786.440	71.949.624	95.663.668
Mar <sup>e</sup>	26.884.634	51.212.391	47.117.063	110.200.343	100.637.954

(\*) Hasta el mes de diciembre de 2002 incluye equipos de aire acondicionado.

**Cuadro 2.3.3.5 Comercios de electrodomésticos y artículos para el hogar.  
Cantidad de locales por jurisdicción al 31 de Diciembre de 2006**

Jurisdicción	Cantidad de locales
<b>Total</b>	<b>725</b>
Ciudad de Buenos Aires	165
24 partidos de la Provincia de Buenos Aires	295
Resto del país	265

**Cuadro 2.3.3.6 Comercios de electrodomésticos y artículos para el hogar.  
Cantidad de empresas, locales y personal ocupado**

Período	Total		De 1 a 5 locales		De 6 a 15 locales		De 16 a 30 locales		Más de 30 locales		Personal ocupado
	Empresas	Locales	Empresas	Locales	Empresas	Locales	Empresas	Locales	Empresas	Locales	
2003											
al 31/03	106	610	88	158	8	80	4	87	6	285	6.362
al 30/06	106	605	88	156	8	79	5	115	5	255	6.421
al 30/09	104	604	85	147	9	87	5	116	5	254	6.723
al 31/12	104	606	86	152	8	80	5	115	5	259	7.039
2004											
al 31/03	103	642	84	144	9	88	5	123	5	287	7.298
al 30/06	103	649	84	144	9	87	5	124	5	294	7.870
al 30/09	103	647	85	147	8	80	5	125	5	295	8.660
al 31/12	103	671	85	148	8	85	4	98	6	340	9.520
2005											
al 31/03	103	675	85	147	8	84	4	99	6	345	9.853
al 30/06	103	675	85	145	8	84	4	100	6	346	11.197
al 30/09	103	680	85	146	8	84	4	100	6	350	12.092
al 31/12	103	695	83	135	10	99	4	103	6	358	12.514
2006											
al 31/03	103	686	84	136	10	100	3	77	6	373	12.896
al 30/06	103	692	84	137	10	100	2	48	7	407	13.575
al 30/09	103	700	85	143	9	95	2	49	7	413	13.703
al 31/12 <sup>e</sup>	102	723	85	145	7	75	3	68	7	435	15.060
2007											
al 31/03 <sup>e</sup>	101	725	85	145	7	77	2	37	7	466	15.726



Cuadros	Página
<b>Comercio Exterior</b>	
3.1.1 Exportaciones argentinas. Series original, desestacionalizada y tendencia suavizada con variaciones mensuales y anuales	89
3.1.2 Importaciones argentinas. Series original, desestacionalizada y tendencia suavizada con variaciones mensuales y anuales	89
3.1.3 Balanza comercial argentina	90
3.1.4.1 Distribución porcentual de la exportación por secciones del Sistema Armonizado	91
3.1.4.2 Distribución porcentual de la importación por secciones del Sistema Armonizado	91
3.1.5 Exportación, importación y saldo de la balanza comercial argentina por secciones y capítulos del Sistema Armonizado	92
3.1.6 Exportación, importación y saldo de la balanza comercial argentina por continentes y países	95
3.1.7.1 Distribución porcentual de la exportación por Grandes Rubros	97
3.1.7.2 Exportación mensual por Grandes Rubros	97
3.1.7.3 Exportación por Grandes Rubros	98
3.1.8.1 Distribución porcentual de la importación por Uso Económico	99
3.1.8.2 Importación mensual por Uso Económico	99
3.1.9.1 Balanza comercial argentina con los países del MERCOSUR	101
3.1.9.2 Exportación e importación con el MERCOSUR por principales secciones del Sistema Armonizado	103
3.1.9.3 Exportación a los países del MERCOSUR por Grandes Rubros	105
3.1.9.4 Importación desde los países del MERCOSUR por Uso Económico	107
3.1.10.1 Balanza comercial argentina con los países del NAFTA	108
3.1.10.2 Exportación e importación con el NAFTA por principales secciones del Sistema Armonizado	110
3.1.10.3 Exportación a los países del NAFTA por Grandes Rubros	112
3.1.10.4 Importación desde los países del NAFTA por Uso Económico	114
3.1.11.1 Balanza comercial argentina con los países de la Unión Europea	115
3.1.11.2 Exportación e importación con los países de la Unión Europea por principales secciones del Sistema Armonizado	118
3.1.11.3 Exportación a los países de la Unión Europea por Grandes Rubros	121
3.1.11.4 Importación desde los países de la Unión Europea por Uso Económico	124
Secciones y capítulos de la Nomenclatura Común del MERCOSUR	125
<b>Cuentas Internacionales</b>	
3.2.1 Estimación de la Posición de Inversión Internacional Resumen por concepto	128
3.2.2 Estimación del balance de pagos. Cuadro resumen	129
<b>Gráficos</b>	
3.1.1 Evolución de la balanza comercial argentina	90
3.1.2 Saldos de la balanza comercial argentina con los países del MERCOSUR	101
3.1.3 Saldos de la balanza comercial argentina con los países del NAFTA	108
3.1.4 Saldos de la balanza comercial argentina con los países de la Unión Europea	115

### 3. SECTOR EXTERNO

**E**l INDEC elabora las estadísticas del comercio exterior principalmente sobre la base de los registros aduaneros de exportación e importación.

Actualmente, todas las aduanas del país registran sus operaciones a través del Sistema Informático María (SIM). Adicionalmente, desde 1995, se incorporaron fuentes complementarias de información dado que existen operaciones de exportación e importación que no generan documento aduanero y sí deben consignarse en las estadísticas de comercio exterior. Son los casos de la energía eléctrica intercambiada por entes binacionales como Salto Grande y Yacuyretá y el aprovisionamiento de combustible y comestibles para uso de aeronaves y buques argentinos en el exterior, así como de los extranjeros en el país.

Los bienes exportados e importados se clasifican, a partir del año 1995, según la Nomenclatura Común del Mercosur (NCM) basada en el Sistema Armonizado (SA), clasificación adoptada por la mayoría de los países del mundo. Este sistema agrupa los bienes en 21 secciones y 97 capítulos. Las secciones y los capítulos del Sistema Armonizado coinciden con los de la NCM. El INDEC utiliza también la Clasificación Uniforme de Comercio Internacional (CUCI) y las Grandes Categorías Económicas (GCE). Para las importaciones se aplica además, una agrupación de éstas por Uso Económico y para las exportaciones una clasificación nacional en Grandes Rubros.

Las exportaciones se publican a valores FOB (libre a bordo) y las importaciones a valores CIF (costo, seguro y flete), si bien en este caso también están disponibles los datos a valores FOB. Los países copartícipes se denominan de "destino" para las exportaciones y de "origen" para las importaciones.

Para ampliar conceptos, definiciones y clasificaciones, así como para mayor detalle sobre la información aquí presentada, puede consultarse el Anuario de Comercio Exterior Argentino o el banco de datos dbINDEC.

Cifras estimadas. En ocasión de la publicación de la información de prensa del Intercambio Comercial Argentino suelen practicarse modificaciones en las cifras de los meses anteriores, especialmente en los valores de exportación. Estas modificaciones, habitualmente de poca magnitud, obedecen a múltiples razones. Si bien el valor informado se construye fundamentalmente sobre la base de operaciones realizadas y perfeccionadas desde el punto de vista documental, existe un porcentaje de operaciones —no mayor al 10%— cuyo valor debe ser estimado ya que se encuentra pendiente, al momento de brindar la información, aún estando dentro del plazo permitido por la legislación. Asimismo, hay operaciones que han sido oficializadas por un valor, se efectivizan por un valor inferior y se demora la carga del post embarque (documento en el que se consigna el valor definitivo) razón por la cual también deben ser estimadas.

Finalmente, la aplicación de regímenes tales como el de precios revisables (petróleo) con ajuste de precios en función de la calidad (concentrado de minerales) así como las operaciones en consignación, permiten a los exportadores modificar los valores declarados en el momento de la exportación, en plazos que van de los 60 a

los 180 días del embarque.

Con el dato de abril de 2004 se ha decidido reemplazar el método de desestacionalización X11—ARIMA por el X12—ARIMA, para realizar el ajuste estacional por el método directo de las series de exportaciones e importaciones. También se elabora la tendencia de dichas series, que surgen de eliminar de la serie original, además de las fluctuaciones estacionales, las alteraciones de carácter no estacional (huelgas, efectos climáticos inesperados, etc.). Al eliminar estos factores, el indicador refleja la tendencia histórica y presente de la serie. Para consultar mayores especificaciones del modelo de desestacionalización y estimación de la tendencia ver: "Series de comercio exterior ajuste estacional y de la tendencia" publicado junto al "Informe de prensa del Intercambio Comercial Argentino" del 30 de junio de 2004.

En este comunicado se modificaron las cifras correspondientes al período diciembre de 2005—junio de 2006 para las series de exportaciones e importaciones, y las opciones del programa de desestacionalización que se utilizarán en los próximos meses. Características del ajuste estacional: **Exportaciones:** Extensión con un año de pronósticos mediante el modelo ARIMA (011) (011)<sub>12</sub>; ajuste por días de actividad (efecto trading days). **Importaciones:** Extensión con un año de pronósticos mediante el modelo ARIMA (022) (011)<sub>12</sub>; ajuste por días de actividad (efecto trading days); ajuste de efecto pascuas con un día de impacto gradual; ajuste de variación por outliers.

En virtud de la resolución 281/98, los exportadores de minerales tienen opción de modificar el valor de sus transacciones en virtud de las variaciones en la cantidad y en la ley del mineral constatadas por el comprador. Esta opción puede ser ejercida dentro de los 6 meses de embarque, con posibilidades de prorrogar este plazo por otros 6 meses. Por tal motivo, la información sobre exportaciones incluye una estimación de esos ajustes a partir del comportamiento observado en las operaciones ya rectificadas. Las estimaciones publicadas en el presente informe para los meses septiembre/octubre 2006 fueron ajustadas considerando las operaciones del período octubre de 2005 a marzo de 2006, mientras que a partir de noviembre de 2006 fue tomado como período de estimación, los últimos tres meses con datos efectivamente cancelados. Para el presente mes, mayo de 2007, el período considerado es el correspondiente al trimestre septiembre a noviembre de 2006.

A los efectos de facilitar la tarea de los usuarios de las cifras de comercio exterior, el INDEC ha decidido practicar los ajustes mencionados en ocasión de la publicación de los datos correspondientes al mes de octubre para los primeros seis meses del año y a los del mes de abril para el total anual.

A partir de enero de 2004, el INDEC comenzó a estimar el ajuste que deberían tener en los próximos meses las exportaciones de petróleo que se han realizado bajo el régimen de exportación suspensiva con precios revisables. El ajuste definitivo dependerá de la evolución de los precios internacionales del petróleo.

A partir del mes de enero de 2004 se han incluido las exportaciones e importaciones bajo el régimen de courier.

**Nota:** los totales por suma pueden no coincidir por redondeos en las cifras parciales.

**Cuadro 3.1.1 Exportaciones argentinas**  
**Serie original, desestacionalizada y tendencia suavizada con variaciones mensuales y anuales**

Período	Serie original			Serie desestacionalizada			Tendencia suavizada	
	millones de dólares	Variación %		millones de dólares	Variación %		millones de dólares	Variación %
		mensual	anual		mensual	anual		mensual
2006 May	4.181	6,7	13,2	3.629	-2,6	13,1	3.738	1,3
Jun	3.844	-8,1	11,4	3.705	2,1	12,2	3.798	1,6
Jul	3.813	-0,8	5,9	3.698	-0,2	6,4	3.870	1,9
Ago	4.240	11,2	10,5	4.035	9,1	9,6	3.949	2,1
Sep	4.035	-4,8	15,9	4.058	0,6	16,7	4.028	2,0
Oct	4.202	4,1	23,7	4.249	4,7	21,6	4.097	1,7
Nov	4.099	-2,5	25,4	4.153	-2,3	24,9	4.151	1,3
Dic	4.219	2,9	15,9	4.266	2,7	15,9	4.186	0,8
2007 Ene	3.368	-20,2	5,8	3.760	-11,8	5,0	4.205	0,5
Feb	3.531	4,8	14,5	4.166	10,8	14,7	4.212	0,2
Mar	4.112	16,5	12,9	4.227	1,4	13,4	4.209	-0,1
Abr	4.261	3,6	8,8	4.031	-4,6	8,2	4.198	-0,3
May	4.794	12,5	14,7	4.204	4,3	15,9	4.177	-0,5

**Cuadro 3.1.2 Importaciones argentinas**  
**Serie original, desestacionalizada y tendencia suavizada con variaciones mensuales y anuales**

Período	Serie original			Serie desestacionalizada			Tendencia suavizada	
	millones de dólares	Variación %		millones de dólares	Variación %		millones de dólares	Variación %
		mensual	anual		mensual	anual		mensual
2006 May	2.825	11,0	14,1	2.667	-1,1	9,6	2.755	1,8
Jun	2.858	1,2	4,9	2.725	2,2	6,5	2.812	2,1
Jul	2.853	-0,2	21,5	2.851	4,6	20,4	2.875	2,2
Ago	3.282	15,0	25,0	3.030	6,3	26,1	2.939	2,2
Sep	3.169	-3,4	28,4	3.138	3,6	30,5	2.998	2,0
Oct	3.254	2,7	30,0	3.188	1,6	28,6	3.048	1,7
Nov	3.237	-0,5	19,8	3.070	-3,7	20,2	3.090	1,4
Dic	2.756	-14,9	10,5	2.902	-5,5	14,3	3.126	1,2
2007 Ene	2.950	7,0	27,0	3.092	6,5	20,5	3.161	1,1
Feb	2.791	-5,4	20,0	3.117	0,8	18,2	3.197	1,2
Mar	3.418	22,5	25,6	3.422	9,8	27,8	3.235	1,2
Abr	3.139	-8,2	23,3	3.261	-4,7	20,8	3.270	1,1
May	3.542	12,8	25,4	3.375	3,5	26,5	3.300	0,9



3. SECTOR EXTERNO

**Cuadro 3.1.3 Balanza comercial argentina**

Período	Exportación			Importación			Saldo	
	Año 2006 *	Año 2007 °	Variación % respecto a igual período del año anterior	Año 2006 *	Año 2007 *	Variación % respecto a igual período del año anterior	Año 2006 *	Año 2007 *
	millones de dólares			millones de dólares			millones de dólares	
<b>Total anual</b>	<b>46.456,4</b>	<b>///</b>		<b>34.150,6</b>	<b>///</b>		<b>12.305,8</b>	<b>///</b>
Ene	3.181,7	3.368,0	5,9	2.323,2	2.950,0	27,0	858,5	418,0
Feb	3.082,8	3.530,9	14,5	2.325,8	2.790,8	20,0	757,0	740,1
Mar	3.641,8	4.112,0	12,9	2.721,6	3.418,4	25,6	920,2	693,6
Abr	3.918,1	4.260,7	8,7	2.545,6	3.138,8	23,3	1.372,5	1.121,9
May	4.181,2	4.794,4	14,7	2.825,3	3.541,9	25,4	1.355,9	1.252,5
Total 5 meses	18.005,6	20.066,0	11,4	12.741,4	15.839,8	24,3	5.264,2	4.226,2
Jun	3.843,7			2.858,4			985,3	
Jul	3.813,5			2.852,8			960,7	
Ago	4.239,7			3.281,9			957,8	
Sep	4.035,0			3.169,2			865,8	
Oct	4.201,5			3.254,0			947,6	
Nov	4.098,7			3.236,8			861,9	
Dic	4.218,7			2.756,2			1.462,5	

**Nota:** el valor de las exportaciones de mayo de 2007 debe considerarse como una estimación preliminar en razón de haberse efectuado con un 17% de documentación en trámite, que en muchos casos corresponde a operaciones que aún no han sido confirmadas por la Dirección General de Aduanas por los operadores, ya que éstas están pendientes dentro del plazo permitido por la legislación.

**Gráfico 3.1.1 Evolución de la balanza comercial argentina**

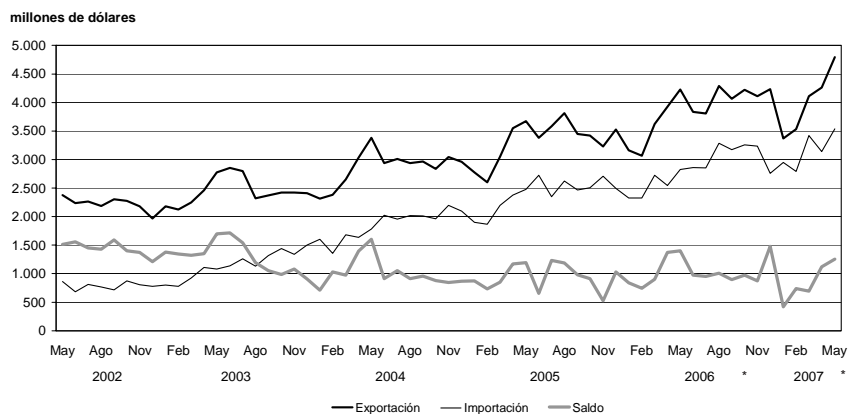

**Cuadro 3.1.4.1 Distribución porcentual  
de la exportación por secciones del Sistema Armonizado**

Sección	Año 2006*	Ene– May 2007*
<b>Total</b>	<b>100</b>	<b>100</b>
I Animales vivos y productos del reino animal	7	7
II Productos del reino vegetal	15	19
III Grasas y aceites	8	9
IV Productos alimenticios, bebidas y tabaco	15	15
V Productos minerales	20	15
VI Productos de industrias químicas y conexas	6	6
VII Plástico, caucho y sus manufacturas	3	3
VIII Pieles, cueros y sus manufacturas (excepto calzado)	2	2
IX Madera, carbón vegetal, corcho y sus manufacturas, cestería	1	1
X Pasta de madera, papel, cartón	1	1
XI Materias textiles y sus manufacturas	1	1
XII Calzado, paraguas, flores artificiales y otros	--	--
XIII Manufacturas de piedra, yeso, cemento, amianto, mica, cerámica y vidrio	--	--
XIV Perlas finas, piedras y metales preciosos, monedas y otros	1	1
XV Metales comunes y sus manufacturas	5	6
XVI Máquinas, aparatos y material eléctrico; sus partes	3	4
XVII Material de transporte	8	9
XVIII Instrumentos de óptica, precisión, médico–quirúrgico, relojería y música	--	--
XIX Armas, municiones y sus partes	--	--
XX Mercancías y productos diversos	--	--
XXI Objetos de arte, antigüedades	--	--
Transacciones especiales	--	--

**Cuadro 3.1.4.2 Distribución porcentual  
de la importación por secciones del Sistema Armonizado**

Sección	Año 2006*	Ene– May 2007*
<b>Total</b>	<b>100</b>	<b>100</b>
I Animales vivos y productos del reino animal	--	--
II Productos del reino vegetal	1	2
III Grasas y aceites	--	--
IV Productos alimenticios, bebidas y tabaco	1	1
V Productos minerales	6	5
VI Productos de industrias químicas y conexas	16	15
VII Plástico, caucho y sus manufacturas	7	7
VIII Pieles, cueros y sus manufacturas (excepto calzado)	--	--
IX Madera, carbón vegetal, corcho y sus manufacturas, cestería	--	--
X Pasta de madera, papel, cartón	3	3
XI Materias textiles y sus manufacturas	3	3
XII Calzado, paraguas, flores artificiales y otros	1	1
XIII Manufacturas de piedra, yeso, cemento, amianto, mica, cerámica y vidrio	1	1
XIV Perlas finas, piedras y metales preciosos, monedas y otros	--	--
XV Metales comunes y sus manufacturas	7	7
XVI Máquinas, aparatos y material eléctrico; sus partes	30	30
XVII Material de transporte	18	18
XVIII Instrumentos de óptica, precisión, médico–quirúrgico, relojería y música	2	2
XIX Armas, municiones y sus partes	--	--
XX Mercancías y productos diversos	1	1
XXI Objetos de arte, antigüedades	--	--
Transacciones especiales	--	--

## 3. SECTOR EXTERNO

**Cuadro 3.1.5 Exportación, importación y saldo  
de la balanza comercial argentina por secciones y capítulos del Sistema Armonizado**

Sección	Capítulo	Exportación			Importación			Saldo
		Año 2006 *	Ene- May 2007 *	Variación % respecto a igual período del año anterior	Año 2006 *	Ene- May 2007 *	Variación % respecto a igual período del año anterior	Ene- May 2007 *
		miles de dólares	miles de dólares		miles de dólares	miles de dólares		miles de dólares
<b>Total</b>		<b>46.456.407</b>	<b>20.065.999</b>	<b>11,4</b>	<b>34.150.649</b>	<b>15.839.823</b>	<b>24,3</b>	<b>4.226.176</b>
<b>I</b>		<b>3.632.415</b>	<b>1.368.466</b>	<b>7,6</b>	<b>119.066</b>	<b>59.248</b>	<b>17,6</b>	<b>1.309.218</b>
	1	16.602	11.400	53,9	7.768	3.795	35,1	7.605
	2	1.429.934	532.033	18,6	53.348	27.147	14,7	504.886
	3	1.210.239	464.567	4,6	21.946	10.205	14,9	454.362
	4	928.919	339.457	- 4,8	11.547	5.111	9,0	334.346
	5	46.722	21.008	41,4	24.457	12.991	25,7	8.017
<b>II</b>		<b>6.293.792</b>	<b>3.855.154</b>	<b>41,4</b>	<b>418.314</b>	<b>392.344</b>	<b>144,7</b>	<b>3.462.809</b>
	6	3.327	1.029	- 0,5	4.863	1.126	38,0	- 97
	7	289.672	167.268	58,0	9.218	4.962	35,1	162.306
	8	858.817	519.730	25,0	82.237	38.121	38,5	481.609
	9	78.998	35.134	3,2	61.812	34.585	23,3	549
	10	2.954.516	2.103.982	89,1	10.706	2.065	53,9	2.101.917
	11	141.186	135.363	280,8	7.621	2.586	2,9	132.777
	12	1.960.565	890.609	- 12,5	202.921	291.689	259,6	598.919
	13	1.904	627	11,4	34.142	15.793	15,8	- 15.166
	14	4.806	1.412	- 39,3	4.794	1.417	- 14,1	- 5
<b>III</b>		<b>3.876.796</b>	<b>1.717.145</b>	<b>13,5</b>	<b>34.917</b>	<b>17.293</b>	<b>19,1</b>	<b>1.699.852</b>
	15	3.876.796	1.717.145	13,5	34.917	17.293	19,1	1.699.852
<b>IV</b>		<b>7.026.596</b>	<b>2.941.325</b>	<b>11,4</b>	<b>425.993</b>	<b>211.606</b>	<b>17,9</b>	<b>2.729.719</b>
	16	193.926	76.593	11,1	59.041	33.173	24,6	43.420
	17	348.104	55.184	- 30,6	23.263	12.218	24,9	42.966
	18	100.703	41.480	12,9	86.856	43.680	10,4	- 2.200
	19	276.513	73.360	- 31,3	22.692	9.411	- 4,7	63.950
	20	659.514	266.244	19,9	46.972	29.121	86,6	237.123
	21	95.440	39.777	17,8	85.827	43.426	23,0	- 3.649
	22	445.345	201.648	26,0	30.016	15.851	44,0	185.798
	23	4.653.932	2.121.472	13,8	33.920	12.717	- 9,7	2.108.755
	24	253.118	65.567	- 4,2	37.407	12.010	- 31,9	53.558
<b>V</b>		<b>8.550.023</b>	<b>2.970.624</b>	<b>- 16,4</b>	<b>2.233.821</b>	<b>813.956</b>	<b>3,3</b>	<b>2.156.668</b>
	25	65.424	28.606	12,3	79.082	33.179	18,2	- 4.573
	26	1.376.063	407.918	- 39,5	550.474	223.696	- 0,2	184.222
	27	7.108.536	2.534.101	- 11,2	1.604.265	557.081	4,0	1.977.019
<b>VI</b>		<b>2.796.636</b>	<b>1.169.500</b>	<b>13,3</b>	<b>5.336.400</b>	<b>2.378.817</b>	<b>17,7</b>	<b>- 1.209.317</b>
	28	273.268	113.703	2,9	525.619	213.559	6,7	- 99.857
	29	649.049	265.828	1,4	1.913.572	880.802	19,1	- 614.974
	30	436.209	194.320	21,2	762.534	377.969	20,9	- 183.649
	31	138.657	41.080	- 10,5	543.584	186.526	17,1	- 145.446
	32	169.775	68.702	3,2	329.093	132.003	- 0,6	- 63.301
	33	375.390	149.454	15,1	214.706	104.674	32,3	44.780
	34	114.637	53.866	11,8	190.166	89.114	17,3	- 35.248
	35	139.785	65.065	33,4	79.409	43.180	44,9	21.885
	36	5.626	1.523	- 38,5	10.459	2.472	- 6,9	- 949
	37	71.140	32.844	36,1	113.372	47.769	5,1	- 14.925
	38	423.100	183.115	37,1	653.887	300.749	23,1	- 117.634
<b>VII</b>		<b>1.533.307</b>	<b>626.588</b>	<b>1,5</b>	<b>2.324.260</b>	<b>1.092.301</b>	<b>21,8</b>	<b>- 465.713</b>
	39	1.216.635	496.616	- 0,2	1.627.616	763.332	21,6	- 266.716
	40	316.672	129.973	8,8	696.644	328.969	22,2	- 198.996

(sigue)

Cuadro 3.1.5 (continuación)

Sección	Capi- tulo	Exportación			Importación			Saldo
		Año 2006 *	Ene-May 2007 °	Variación % respecto a igual período del año anterior	Año 2006*	Ene-May 2007 *	Variación % respecto a igual período del año anterior	Ene-May 2007 *
		miles de dólares	miles de dólares		miles de dólares	miles de dólares		miles de dólares
<b>VIII</b>		<b>1.033.431</b>	<b>452.998</b>	<b>9,2</b>	<b>118.373</b>	<b>50.262</b>	<b>17,1</b>	<b>402.736</b>
	41	886.206	391.033	9,6	47.975	19.165	0,2	371.868
	42	104.943	46.074	4,0	68.254	30.148	30,1	15.926
	43	42.282	15.890	14,3	2.144	949	48,0	14.941
<b>IX</b>		<b>320.149</b>	<b>123.382</b>	<b>- 3,2</b>	<b>146.556</b>	<b>73.725</b>	<b>27,9</b>	<b>49.657</b>
	44	318.404	122.800	- 3,2	104.038	56.961	30,6	65.839
	45	1.714	551	- 3,2	40.036	15.659	17,3	- 15.108
	46	31	31	60,7	2.482	1.105	60,2	-1.075
<b>X</b>		<b>581.610</b>	<b>251.581</b>	<b>13,7</b>	<b>872.296</b>	<b>415.967</b>	<b>17,4</b>	<b>- 164.386</b>
	47	118.542	46.115	2,2	58.736	34.529	48,8	11.586
	48	379.123	172.058	19,5	703.294	329.030	16,5	- 156.972
	49	83.945	33.408	4,3	110.267	52.408	7,9	- 19.000
<b>XI</b>		<b>491.031</b>	<b>239.177</b>	<b>20,8</b>	<b>1.066.738</b>	<b>487.772</b>	<b>13,7</b>	<b>- 248.595</b>
	50	5	4	31,3	1.911	796	10,9	- 792
	51	177.916	103.727	33,0	10.259	4.742	- 14,6	98.984
	52	25.691	13.085	25,5	219.344	81.298	- 7,2	- 68.213
	53	121	17	- 63,5	5.170	1.638	6,7	- 1.620
	54	61.508	27.084	26,2	159.891	65.417	4,2	- 38.333
	55	18.018	6.588	- 10,3	199.946	92.095	14,4	- 85.507
	56	44.291	17.235	- 8,5	62.349	27.337	19,6	- 10.102
	57	6.738	2.372	- 1,0	12.227	6.269	14,8	- 3.896
	58	21.931	9.118	1,3	35.129	13.162	- 26,7	- 4.044
	59	36.821	16.342	20,8	69.396	32.896	29,0	- 16.554
	60	8.871	4.750	54,0	54.066	29.952	35,1	- 25.202
	61	46.638	21.537	21,5	54.404	35.770	48,6	- 14.233
	62	31.624	12.199	4,5	98.075	56.889	32,7	- 44.690
	63	10.859	5.118	14,6	84.571	39.512	34,1	- 34.393
<b>XII</b>		<b>34.170</b>	<b>16.146</b>	<b>10,2</b>	<b>260.244</b>	<b>111.459</b>	<b>10,0</b>	<b>- 95.313</b>
	64	32.188	15.500	11,0	242.683	105.239	10,5	- 89.739
	65	1.420	389	- 11,1	10.522	4.154	1,3	- 3.765
	66	307	202	25,3	4.278	988	- 5,6	- 787
	67	255	56	- 38,7	2.762	1.078	23,3	- 1.023
<b>XIII</b>		<b>166.114</b>	<b>65.007</b>	<b>0,5</b>	<b>331.174</b>	<b>148.931</b>	<b>28,2</b>	<b>- 83.924</b>
	68	63.295	27.128	11,0	62.728	28.743	19,9	- 1.615
	69	59.472	22.155	- 4,4	116.971	48.626	27,9	- 26.471
	70	43.347	15.724	- 7,8	151.475	71.561	32,1	- 55.837
<b>XIV</b>		<b>560.669</b>	<b>222.853</b>	<b>20,9</b>	<b>73.663</b>	<b>27.375</b>	<b>23,8</b>	<b>195.478</b>
	71	560.669	222.853	20,9	73.663	27.375	23,8	195.478
<b>XV</b>		<b>2.482.686</b>	<b>1.127.612</b>	<b>22,6</b>	<b>2.313.115</b>	<b>1.153.793</b>	<b>35,7</b>	<b>- 26.181</b>
	72	524.584	247.331	16,0	832.238	393.194	36,9	- 145.862
	73	1.310.949	573.242	25,9	570.532	315.669	42,7	257.573
	74	11.841	6.232	42,2	255.109	119.284	15,4	- 113.052
	75	191	158	530,3	31.845	16.960	137,5	- 16.802
	76	473.871	232.291	23,0	171.368	82.545	25,9	149.746
	77	///	///	///	///	///	///	///
	78	23.259	15.744	42,2	1.039	345	30,9	15.400
	79	65.872	22.848	13,2	64.013	33.322	69,7	- 10.475
	80	10	1	- 87,2	13.009	6.976	18,7	- 6.975
	81	1.820	1.535	94,6	23.706	9.543	3,7	- 8.008
	82	31.734	13.001	10,7	200.882	103.890	35,8	- 90.889
	83	38.556	15.229	9,0	149.374	72.065	33,3	- 56.837

(sigue)

### 3. SECTOR EXTERNO

**Cuadro 3.1.5** (conclusión)

Sección	Capítulo	Exportación			Importación			Saldo
		Año 2006*	Ene-May 2007*	Variación % respecto a igual período del año anterior	Año 2006*	Ene-May 2007*	Variación % respecto a igual período del año anterior	Ene-May 2007*
		miles de dólares	miles de dólares		miles de dólares	miles de dólares		miles de dólares
<b>XVI</b>		<b>1.566.036</b>	<b>716.384</b>	<b>29,2</b>	<b>10.449.962</b>	<b>4.830.790</b>	<b>25,7</b>	<b>- 4.114.406</b>
	84	1.135.932	527.919	30,7	5.943.383	2.843.228	29,8	- 2.315.310
	85	430.104	188.465	25,1	4.506.579	1.987.562	20,4	- 1.799.097
<b>XVII</b>		<b>4.390.286</b>	<b>1.753.807</b>	<b>16,6</b>	<b>6.039.573</b>	<b>2.891.723</b>	<b>29,6</b>	<b>- 1.137.916</b>
	86	9.727	4.869	66,0	48.935	66.631	218,0	- 61.762
	87	4.023.492	1.705.819	25,5	5.345.448	2.595.884	26,7	- 890.065
	88	277.833	34.226	- 65,1	602.628	197.133	39,6	- 162.907
	89	79.235	8.893	- 79,8	42.561	32.075	58,8	- 23.182
<b>XVIII</b>		<b>193.904</b>	<b>70.025</b>	<b>- 5,3</b>	<b>828.046</b>	<b>373.708</b>	<b>23,4</b>	<b>- 303.683</b>
	90	188.008	67.395	- 6,0	779.458	351.324	23,1	- 283.929
	91	4.115	2.024	35,1	33.809	16.060	29,3	- 14.037
	92	1.781	606	- 12,5	14.780	6.324	28,8	- 5.717
<b>XIX</b>		<b>12.331</b>	<b>5.491</b>	<b>28,0</b>	<b>8.361</b>	<b>3.110</b>	<b>- 11,5</b>	<b>2.380</b>
	93	12.331	5.491	28,0	8.361	3.110	- 11,5	2.380
<b>XX</b>		<b>175.469</b>	<b>64.413</b>	<b>- 6,8</b>	<b>498.658</b>	<b>203.516</b>	<b>20,7</b>	<b>- 139.104</b>
	94	144.216	50.900	- 13,0	206.461	89.677	36,6	- 38.778
	95	22.163	8.839	23,1	203.464	74.816	7,4	- 65.978
	96	9.091	4.674	38,6	88.733	39.023	17,3	- 34.348
<b>XXI</b>		<b>6.637</b>	<b>1.480</b>	<b>- 30,1</b>	<b>6.383</b>	<b>620</b>	<b>- 89,4</b>	<b>861</b>
	97	6.637	1.480	- 30,1	6.383	620	- 89,4	861
<b>Transacciones especiales</b>		<b>732.319</b>	<b>306.843</b>	<b>2,5</b>	<b>244.736</b>	<b>101.507</b>	<b>- 1,1</b>	<b>205.336</b>
	Aprovisionamiento de combustibles	651.159	273.866	3,6	133.586	56.663	4,1	217.203
	Otros aprovisionamientos	38.943	12.904	- 26,4	8.004	3.378	8,8	9.526
	Simplificadas	3.289	3.002	81,9	-	-	-	3.002
	Courier	38.929	17.071	7,3	103.146	41.466	- 8,0	- 24.395

**Cuadro 3.1.6 Exportación, importación y saldo de la balanza comercial argentina por continentes y países**

Continentes y países	Exportación		Importación		Saldo	
	Año 2006 *	Ene-May 2007 *	Año 2006 *	Ene-May 2007 *	Año 2006 *	Ene-May 2007 *
	miles de dólares					
<b>Total general</b>	<b>46.456.407</b>	<b>20.065.999</b>	<b>34.150.649</b>	<b>15.839.823</b>	<b>12.305.758</b>	<b>4.226.176</b>
<b>Total de América</b>	<b>24.265.422</b>	<b>10.196.310</b>	<b>19.475.563</b>	<b>8.990.521</b>	<b>4.789.859</b>	<b>1.205.789</b>
Bolivia	379.887	156.779	322.613	95.647	57.275	61.132
Brasil	8.131.706	3.790.558	11.749.369	5.319.025	- 3.617.663	- 1.528.467
Canadá	436.535	123.071	185.224	107.996	251.311	15.074
Colombia	550.803	246.898	55.954	28.660	494.849	218.239
Cuba	95.799	56.043	2.621	1.074	93.179	54.969
Chile	4.402.801	1.697.404	599.483	258.293	3.803.319	1.439.111
Ecuador	302.240	135.271	71.504	42.094	230.736	93.177
Estados Unidos	4.022.032	1.527.667	4.246.890	1.869.149	- 224.858	- 341.483
México	1.518.780	537.584	1.110.927	535.100	407.853	2.484
Paraguay	621.330	262.484	505.183	436.622	116.147	- 174.138
Perú	728.705	389.242	51.736	44.785	676.969	344.458
Puerto Rico	93.742	58.324	45.259	26.216	48.483	32.109
República Dominicana	149.027	68.369	2.487	1.885	146.541	66.484
Uruguay	1.172.401	465.455	301.192	148.552	871.209	316.903
Venezuela	806.194	372.462	24.807	11.314	781.387	361.147
Demás países	853.439	308.697	200.313	64.108	653.125	244.589
<b>Total de Europa</b>	<b>9.911.449</b>	<b>4.097.602</b>	<b>7.237.241</b>	<b>3.375.918</b>	<b>2.674.208</b>	<b>721.684</b>
Austria	9.890	6.613	118.696	67.879	- 108.806	- 61.266
Bélgica	298.211	128.967	227.966	100.139	70.244	28.828
Bulgaria	75.095	7.586	11.388	2.976	63.707	4.610
Dinamarca	291.766	134.685	114.685	57.822	177.081	76.863
Eslovaquia	2.605	1.511	17.990	8.810	- 15.386	- 7.299
España	1.822.254	784.274	613.538	326.040	1.208.716	458.234
Finlandia	111.820	78.228	129.262	57.815	- 17.441	20.413
Francia	553.117	175.591	907.872	396.274	- 354.755	- 220.683
Grecia	76.954	31.867	7.096	3.151	69.858	28.716
Hungría	10.163	2.795	37.055	21.805	- 26.891	- 19.010
Irlanda	93.190	53.177	76.436	28.152	16.754	25.025
Italia	1.095.404	488.003	907.997	410.722	187.407	77.281
Letonia	28.432	3.703	22.535	21.087	5.897	- 17.384
Lituania	14.294	6.519	3.298	14.531	10.996	- 8.011
Noruega	28.503	9.465	22.625	7.134	5.879	2.331
Países Bajos	1.443.288	579.313	207.028	80.605	1.236.260	498.708
Polonia	333.951	153.963	85.549	43.945	248.402	110.018
Portugal	79.594	101.480	65.492	38.485	14.102	62.996
Reino Unido	489.709	238.928	386.395	175.334	103.314	63.594
República Checa	22.570	10.410	60.683	25.823	- 38.113	- 15.413
República Federal de Alemania	1.125.818	398.131	1.544.881	746.916	- 419.063	- 348.784
Rumanía	36.138	29.684	25.776	5.080	10.363	24.604
Rusia	901.161	267.623	244.049	87.696	657.112	179.927
Suecia	34.682	19.633	256.083	127.618	- 221.401	- 107.985
Suiza	518.607	218.684	259.842	108.118	258.766	110.566
Turquía	243.498	74.328	59.075	20.261	184.423	54.067
Ucrania	48.903	30.300	28.950	21.538	19.953	8.761
Demás países	121.832	62.140	795.000	370.163	- 673.168	- 308.023

(sigue)

## 3. SECTOR EXTERNO

Cuadro 3.1.6 (conclusión)

Continentes y países	Exportación		Importación		Saldo	
	Año 2006 *	Ene-May 2007 *	Año 2006 *	Ene-May 2007 *	Año 2006 *	Ene-May 2007 *
	miles de dólares					
<b>Total de Asia</b>	<b>8.451.689</b>	<b>3.954.635</b>	<b>6.364.671</b>	<b>3.129.155</b>	<b>2.087.018</b>	<b>825.480</b>
Arabia Saudita	343.641	142.090	387	113	343.254	141.977
Bahrein	5.982	2.480	8.068	1.435	- 2.087	1.046
Bangladesh	139.884	97.359	2.540	1.534	137.345	95.825
Corea Republicana	431.520	303.562	439.300	167.502	- 7.780	136.060
China	3.473.335	1.589.803	3.121.847	1.616.642	351.489	- 26.839
Emiratos Árabes Unidos	159.452	87.701	521	6.725	158.932	80.976
Filipinas	287.206	117.558	41.413	17.113	245.793	100.444
Hong Kong	169.836	78.407	30.780	14.773	139.056	63.633
India	909.882	326.414	303.245	135.727	606.637	190.688
Indonesia	316.873	124.248	185.335	74.143	131.538	50.105
Irán	6.391	302	913	1.032	5.478	- 730
Iraq	30.941	4.020	-	-	30.941	4.020
Israel	134.802	79.654	94.880	37.693	39.921	41.961
Japón	398.009	237.753	932.837	553.326	- 534.828	- 315.574
Jordania	46.560	10.558	7	47	46.553	10.511
Kuwait	63.267	14.892	10.395	-	52.871	14.892
Líbano	27.517	11.766	200	149	27.316	11.617
Malasia	531.547	245.925	223.526	110.221	308.021	135.704
Omán	49.178	20.281	228	-	48.950	20.281
Pakistán	58.330	26.900	40.190	18.386	18.139	8.514
República de Yemen	68.845	23.019	-	1	68.845	23.018
Singapur	44.108	9.878	142.504	54.937	- 98.395	- 45.059
Siría	129.757	44.500	375	284	129.382	44.216
Sri Lanka	2.525	1.381	6.493	2.994	- 3.968	- 1.614
Tailandia	285.317	159.969	402.771	163.955	- 117.454	- 3.987
Taiwán	83.769	34.494	278.874	121.618	- 195.105	- 87.124
Vietnam	204.581	144.970	44.680	15.723	159.901	129.247
Demás países	48.635	14.752	52.362	13.082	- 3.727	1.670
<b>Total de África</b>	<b>2.943.616</b>	<b>1.428.709</b>	<b>238.133</b>	<b>99.454</b>	<b>2.705.483</b>	<b>1.329.255</b>
Angola	138.356	44.682	15	-	138.341	44.682
Argelia	537.743	262.325	15.827	2.459	521.916	259.867
Costa de Marfil	11.683	5.600	1.670	516	10.013	5.085
Egipto	324.113	185.757	15.627	3.156	308.486	182.601
Kenya	15.305	28.169	278	127	15.027	28.041
Libia	83.793	42.579	7.926	-	75.867	42.579
Marruecos	232.664	117.872	63.410	23.740	169.253	94.131
Mauricio	45.089	12.276	80	66	45.009	12.211
Mozambique	35.929	21.420	-	1.304	35.929	20.116
Nigeria	158.093	143.496	589	131	157.504	143.365
Senegal	72.943	16.445	4	-	72.939	16.445
Sudáfrica	916.522	366.039	118.578	55.050	797.944	310.990
Tanzania	20.269	19.223	17	-	20.252	19.223
Túnez	132.457	75.556	9.536	11.801	122.921	63.755
Demás países	218.657	87.268	4.577	1.104	214.080	86.164
<b>Total de Oceanía</b>	<b>151.911</b>	<b>81.901</b>	<b>149.952</b>	<b>79.330</b>	<b>1.959</b>	<b>2.571</b>
Australia	135.318	72.736	138.212	72.934	- 2.894	- 198
Nueva Zelanda	13.766	6.989	11.717	6.379	2.049	610
Demás países	2.827	2.176	23	16	2.804	2.159
<b>Indeterminado</b>	<b>732.319</b>	<b>306.843</b>	<b>685.089</b>	<b>165.445</b>	<b>47.230</b>	<b>141.397</b>

**Cuadro 3.1.7.1 Distribución porcentual de la exportación por Grandes Rubros**

Grandes Rubros	Año 2006 *	Ene-May 2007 °
<b>Total</b>	<b>100</b>	<b>100</b>
Productos primarios	19	23
Manufacturas de Origen Agropecuario (MOA)	33	32
Manufacturas de Origen Industrial (MOI)	32	31
Combustibles y energía	17	14

**Cuadro 3.1.7.2 Exportación mensual por Grandes Rubros**

Período	Total			Productos primarios			MOA		
	Año 2006 *	Año 2007 °	Variación % respecto a igual período del año anterior	Año 2006 *	Año 2007 °	Variación % respecto a igual período del año anterior	Año 2006 *	Año 2007 °	Variación % respecto a igual período del año anterior
	millones de dólares	millones de dólares		millones de dólares	millones de dólares		millones de dólares	millones de dólares	
<b>Total anual</b>	<b>46.456,4</b>	<b>///</b>	<b>///</b>	<b>8.626,6</b>	<b>///</b>	<b>///</b>	<b>15.244,2</b>	<b>///</b>	<b>///</b>
Ene	3.181,7	3.368,0	5,9	575,2	598,0	4,0	1.116,0	1.108,1	- 0,7
Feb	3.082,8	3.530,9	14,5	567,2	609,9	7,5	1.039,1	1.227,7	18,2
Mar	3.641,8	4.112,0	12,9	704,6	889,6	26,3	1.133,2	1.250,5	10,4
Abr	3.918,1	4.260,7	8,7	971,0	1.165,6	20,0	1.122,9	1.344,1	19,7
May	4.181,2	4.794,4	14,7	926,7	1.263,9	36,4	1.332,4	1.579,3	18,5
Total 5 meses	18.005,6	20.066,0	11,4	3.744,7	4.527,0	20,9	5.743,5	6.509,7	13,3
Jun	3.843,7			760,3			1.167,4		
Jul	3.813,5			631,2			1.305,2		
Ago	4.239,7			811,0			1.387,5		
Sep	4.035,0			606,1			1.360,3		
Oct	4.201,5			713,2			1.470,4		
Nov	4.098,7			682,4			1.336,7		
Dic	4.218,7			677,7			1.473,1		

Período	MOI			Combustibles y energía		
	Año 2006 *	Año 2007 °	Variación % respecto a igual período del año anterior	Año 2006 *	Año 2007 °	Variación % respecto a igual período del año anterior
	millones de dólares	millones de dólares		millones de dólares	millones de dólares	
<b>Total anual</b>	<b>14.825,9</b>	<b>///</b>	<b>///</b>	<b>7.759,7</b>	<b>///</b>	<b>///</b>
Ene	846,0	1.116,3	32,0	644,5	545,7	- 15,3
Feb	895,3	1.147,7	28,2	581,3	545,6	- 6,1
Mar	1.210,3	1.378,9	13,9	593,8	593,1	- 0,1
Abr	1.119,4	1.179,7	5,4	704,8	571,3	- 18,9
May	1.328,1	1.398,8	5,3	594,0	552,4	- 7,0
Total 5 meses	5.399,1	6.221,4	15,2	3.118,3	2.808,0	- 10,0
Jun	1.203,3			712,7		
Jul	1.223,5			653,5		
Ago	1.400,5			640,7		
Sep	1.432,5			636,0		
Oct	1.303,9			714,0		
Nov	1.462,1			617,6		
Dic	1.401,0			666,8		



## 3. SECTOR EXTERNO

Cuadro 3.1.7.3 Exportación por Grandes Rubros

Denominación	Año 2006 *	Ene – May 2007 *	Variación % respecto a igual período del año anterior
	millones de dólares	millones de dólares	
<b>Total</b>	<b>46.456,4</b>	<b>20.066,0</b>	<b>11,4</b>
<b>Productos primarios</b>	<b>8.626,6</b>	<b>4.527,0</b>	<b>20,9</b>
Animales vivos	16,7	11,4	54,1
Pescados y mariscos sin elaborar	804,3	282,2	3,7
Miel	154,1	53,2	- 17,3
Hortalizas y legumbres sin elaborar	286,8	166,1	58,6
Frutas frescas	721,1	480,6	26,4
Cereales	2.954,5	2.104,0	89,1
Semillas y frutas oleaginosas	1.960,6	890,6	-12,5
Tabaco sin elaborar	238,4	58,7	- 8,4
Lanas sucias	30,4	32,0	96,3
Fibra de algodón	1,9	4,2	///
Mineral de cobre y sus concentrados	1.336,9	389,2	- 41,2
Resto de productos primarios	120,8	54,7	27,2
<b>Manufacturas de Origen Agropecuario (MOA)</b>	<b>15.244,2</b>	<b>6.509,7</b>	<b>13,3</b>
Carnes y sus preparados	1.612,2	603,9	17,5
Pescados y mariscos elaborados	417,6	187,1	6,5
Productos lácteos	766,2	281,3	- 2,7
Otros productos de origen animal	43,4	19,6	49,6
Frutas secas o procesadas	137,7	39,1	9,5
Café, té, yerba mate y especias	79,0	35,1	3,2
Productos de molinería	141,2	135,4	280,3
Grasas y aceites	3.876,8	1.717,1	13,5
Azúcar y artículos de confitería	348,1	55,2	- 30,7
Preparados de hortalizas, legumbres y frutas	662,4	267,4	19,8
Bebidas, líquidos alcohólicos y vinagre	445,3	201,6	26,0
Residuos y desperdicios de la industria alimenticia	4.653,9	2.121,5	13,8
Extractos curtientes y tintóreos	48,2	21,5	18,8
Pieles y cueros	918,2	404,3	10,0
Lanas elaboradas	146,1	71,2	16,2
Resto de MOA	947,9	348,4	- 3,1
<b>Manufacturas de Origen Industrial (MOI)</b>	<b>14.825,9</b>	<b>6.221,4</b>	<b>15,2</b>
Productos químicos y conexos	2.608,6	1.082,9	12,1
Materias plásticas y sus manufacturas	1.216,6	496,6	- 0,2
Caucho y sus manufacturas	316,5	129,8	8,7
Manufacturas de cueros, marroquinería	115,2	48,7	3,0
Papel, cartón, impresos y publicaciones	581,6	251,6	13,7
Textiles y confecciones	309,1	130,3	9,6
Calzado y sus partes componentes	32,2	15,5	10,7
Manufacturas de piedra, yeso, etc.	166,1	65,0	0,5
Piedras y metales preciosos	560,7	222,9	20,9
Metales comunes y sus manufacturas	2.482,7	1.127,6	22,6
Máquinas, aparatos y materiales eléctricos	1.566,0	716,4	29,2
Material de transporte	4.033,2	1.710,7	25,6
Vehículos de navegación aérea, marítima y fluvial	357,1	43,1	- 69,7
Resto de MOI	480,3	180,4	- 4,1
<b>Combustibles y energía</b>	<b>7.759,7</b>	<b>2.808,0</b>	<b>- 10,0</b>
Petróleo crudo	2.406,1	516,5	- 36,6
Carburantes	3.361,2	1.417,9	- 2,3
Grasas y aceites lubricantes	172,3	76,0	9,8
Gas de petróleo y otros hidrocarburos	1.511,2	670,4	5,4
Energía eléctrica	193,2	81,6	- 19,0
Resto de combustibles	115,7	45,5	- 1,7

**Cuadro 3.1.8.1 Distribución porcentual de la importación por Uso Económico**

Uso Económico	Año 2006 *	Ene- May 2007 *
<b>Total</b>	<b>100</b>	<b>100</b>
Bienes de capital	24	24
Bienes intermedios	35	35
Combustibles y lubricantes básicos y elaborados	5	4
Piezas y accesorios para bienes de capital	18	18
Bienes de consumo	12	12
Vehículos automotores de pasajeros	6	7
Resto	--	--

**Cuadro 3.1.8.2 Importación mensual por Uso Económico**

Período	Total			Bienes de capital			Bienes intermedios		
	Año 2006 *	Año 2007 *	Variación % respecto a igual período del año anterior	Año 2006 *	Año 2007 *	Variación % respecto a igual período del año anterior	Año 2006 *	Año 2007 *	Variación % respecto a igual período del año anterior
	millones de dólares	millones de dólares		millones de dólares	millones de dólares		millones de dólares	millones de dólares	
<b>Total anual</b>	<b>34.150,6</b>	<b>///</b>	<b>///</b>	<b>8.201,5</b>	<b>///</b>	<b>///</b>	<b>11.917,5</b>	<b>///</b>	<b>///</b>
Ene	2.323,2	2.950,0	27,0	529,4	744,5	40,6	897,0	1.121,9	25,1
Feb	2.325,8	2.790,8	20,0	545,4	677,1	24,1	827,5	997,5	20,5
Mar	2.721,6	3.418,4	25,6	633,9	833,0	31,4	974,2	1.183,9	21,5
Abr	2.545,6	3.138,8	23,3	626,0	730,2	16,6	842,2	1.081,4	28,4
May	2.825,3	3.541,9	25,4	648,5	839,8	29,5	989,9	1.216,0	22,8
Total 5 meses	12.741,4	15.839,8	24,3	2.983,2	3.824,7	28,2	4.530,8	5.600,7	23,6
Jun	2.858,4			638,5			993,0		
Jul	2.852,8			653,2			997,5		
Ago	3.281,9			786,3			1.125,7		
Sep	3.169,2			823,2			1.079,5		
Oct	3.254,0			830,5			1.099,7		
Nov	3.236,8			752,0			1.145,7		
Dic	2.756,2			734,6			945,6		

(sigue)

### 3. SECTOR EXTERNO

**Cuadro 3.1.8.2** (conclusión)

Período	Combustibles y lubricantes básicos y elaborados			Piezas y accesorios para bienes de capital			Bienes de consumo		
	Año 2006*	Año 2007*	Variación % respecto a igual período del año anterior	Año 2006*	Año 2007*	Variación % respecto a igual período del año anterior	Año 2006*	Año 2007*	Variación % respecto a igual período del año anterior
	millones de dólares	millones de dólares		millones de dólares	millones de dólares		millones de dólares	millones de dólares	
<b>Total anual</b>	<b>1.730,2</b>	<b>///</b>	<b>///</b>	<b>6.175,7</b>	<b>///</b>	<b>///</b>	<b>3.969,9</b>	<b>///</b>	<b>///</b>
Ene	99,2	120,0	21,0	368,9	457,2	23,9	258,7	344,3	33,1
Feb	99,5	83,3	- 16,3	409,3	490,1	19,7	274,5	324,4	18,2
Mar	124,5	114,2	- 8,3	492,5	612,4	24,3	319,3	414,5	29,8
Abr	132,8	115,0	- 13,4	471,8	622,2	31,9	304,7	378,7	24,3
May	132,1	185,0	40,0	510,2	628,6	23,2	351,5	402,6	14,5
Total 5 meses	588,0	617,5	5,0	2.252,6	2.810,4	24,8	1.508,8	1.864,5	23,6
Jun	217,0			502,8			315,8		
Jul	180,1			546,2			311,7		
Ago	223,1			584,5			374,9		
Sep	184,1			565,1			355,8		
Oct	138,9			593,5			376,6		
Nov	119,1			639,4			387,8		
Dic	79,8			491,5			338,6		

Período	Vehículos automotores de pasajeros			Resto		
	Año 2006*	Año 2007*	Variación % respecto a igual período del año anterior	Año 2006*	Año 2007*	Variación % respecto a igual período del año anterior
	millones de dólares	millones de dólares		millones de dólares	millones de dólares	
<b>Total anual</b>	<b>2.038,2</b>	<b>///</b>	<b>///</b>	<b>117,6</b>	<b>///</b>	<b>///</b>
Ene	161,0	154,3	- 4,2	9,0	7,8	- 13,3
Feb	160,3	209,3	30,6	9,3	9,1	- 2,2
Mar	166,2	249,9	50,4	11,0	10,4	- 5,5
Abr	157,0	201,4	28,3	11,2	9,9	- 11,6
May	182,8	260,5	42,5	10,2	9,4	- 7,8
Total 5 meses	827,3	1.075,3	30,0	50,6	46,7	- 7,7
Jun	181,5			9,8		
Jul	155,3			8,8		
Ago	178,1			9,2		
Sep	151,3			10,0		
Oct	205,4			9,4		
Nov	182,6			10,2		
Dic	156,6			9,6		

**Cuadro 3.1.9.1 Balanza comercial argentina con los países del MERCOSUR**

Período	Total					
	Exportación		Importación		Saldo	
	Año 2006 *	Año 2007 *	Año 2006 *	Año 2007 *	Año 2006 *	Año 2007 *
	millones de dólares					
<b>Total anual</b>	<b>9.949,4</b>	<b>///</b>	<b>12.686,1</b>	<b>///</b>	<b>- 2.736,7</b>	<b>///</b>
Ene	610,4	803,4	852,8	1.011,6	- 242,5	- 208,2
Feb	619,6	870,7	901,8	1.077,3	- 282,2	- 206,6
Mar	784,9	973,9	1.039,7	1.312,7	- 254,8	- 338,7
Abr	732,0	901,9	976,2	1.149,9	- 244,2	- 247,9
May	848,6	982,4	1.069,7	1.386,8	- 221,1	- 404,4
Total 5 meses	3.595,5	4.532,4	4.840,3	5.938,3	- 1.244,8	- 1.405,9
Jun	838,0		1.047,1		- 209,1	
Jul	881,9		1.009,2		- 127,3	
Ago	907,6		1.220,9		- 313,3	
Sep	859,9		1.106,4		- 246,5	
Oct	906,8		1.215,3		- 308,5	
Nov	987,9		1.193,5		- 205,6	
Dic	971,7		1.053,3		- 81,6	

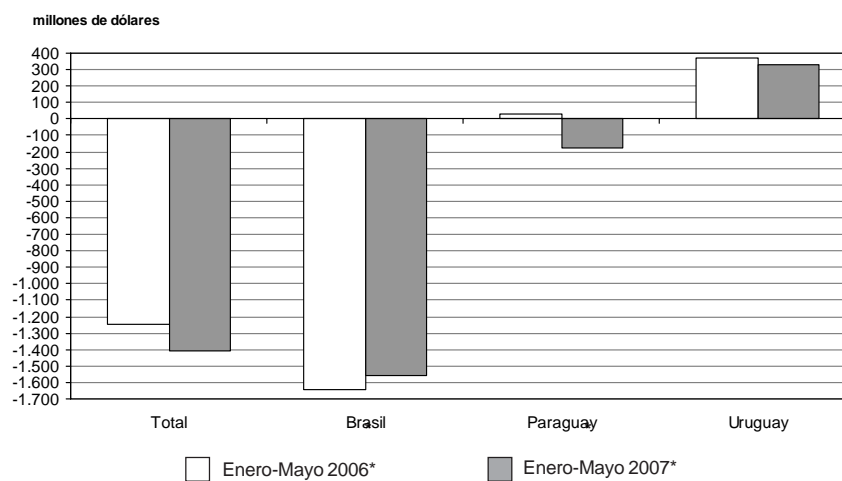
*(sigue)***Gráfico 3.1.2 Saldos de la balanza comercial argentina con los países del MERCOSUR**

**Nota:** las cifras correspondientes a Brasil y Uruguay incluyen las zonas francas.

### 3. SECTOR EXTERNO

**Cuadro 3.1.9.1** (conclusión)

Período	Brasil					
	Exportación		Importación		Saldo	
	Año 2006 *	Año 2007 °	Año 2006 *	Año 2007 *	Año 2006 *	Año 2007 *
	millones de dólares					
<b>Total anual</b>	<b>8.131,7</b>	<b>///</b>	<b>11.871,4</b>	<b>///</b>	<b>- 3.739,7</b>	<b>///</b>
Ene	484,9	648,5	802,9	919,9	- 318,0	- 271,4
Feb	499,7	709,2	825,5	970,5	- 325,8	- 261,3
Mar	650,3	812,8	968,4	1.181,8	- 318,1	- 369,0
Abr	558,8	780,2	920,9	1.026,4	- 362,1	- 246,2
May	686,7	839,9	1.005,1	1.251,2	- 318,4	- 411,2
Total 5 meses	2.880,5	3.790,7	4.522,8	5.349,8	- 1.642,3	- 1.559,1
Jun	685,5		977,5		- 291,9	
Jul	709,6		947,6		- 238,0	
Ago	741,7		1.150,5		- 408,8	
Sep	707,7		1.037,4		- 329,7	
Oct	759,4		1.137,0		- 377,6	
Nov	831,2		1.117,9		- 286,8	
Dic	816,2		980,8		- 164,6	

Período	Paraguay					
	Exportación		Importación		Saldo	
	Año 2006 *	Año 2007 °	Año 2006 *	Año 2007 *	Año 2006 *	Año 2007 *
	millones de dólares					
<b>Total anual</b>	<b>621,3</b>	<b>///</b>	<b>505,2</b>	<b>///</b>	<b>116,1</b>	<b>///</b>
Ene	40,5	50,2	29,6	67,7	10,9	- 17,5
Feb	39,0	51,7	55,2	80,6	- 16,2	- 28,9
Mar	49,6	60,2	44,3	94,0	5,3	- 33,8
Abr	46,2	49,4	32,6	94,5	13,6	- 45,1
May	48,3	50,8	33,9	99,7	14,4	- 48,9
Total 5 meses	223,6	262,5	195,6	436,6	28,0	- 174,1
Jun	51,8		40,3		11,5	
Jul	57,8		39,9		17,9	
Ago	56,2		43,2		12,9	
Sep	54,0		40,7		13,2	
Oct	59,1		51,0		8,0	
Nov	61,9		46,4		15,5	
Dic	56,9		48,0		9,0	

Período	Uruguay					
	Exportación		Importación		Saldo	
	Año 2006 *	Año 2007 °	Año 2006 *	Año 2007 *	Año 2006 *	Año 2007 *
	millones de dólares					
<b>Total anual</b>	<b>1.196,3</b>	<b>///</b>	<b>309,4</b>	<b>///</b>	<b>886,9</b>	<b>///</b>
Ene	84,9	104,7	20,3	24,0	64,6	80,7
Feb	80,9	109,8	21,1	26,2	59,7	83,6
Mar	85,0	100,9	27,0	36,8	58,0	64,1
Abr	127,1	72,3	22,8	28,9	104,3	43,4
May	113,6	91,6	30,7	36,0	82,9	55,7
Total 5 meses	491,4	479,2	121,9	151,9	369,5	327,4
Jun	100,6		29,3		71,3	
Jul	114,6		21,8		92,8	
Ago	109,8		27,2		82,5	
Sep	98,2		28,3		69,9	
Oct	88,3		27,3		61,0	
Nov	94,9		29,2		65,7	
Dic	98,6		24,5		74,1	

**Cuadro 3.1.9.2 Exportación e importación con el MERCOSUR por principales secciones del Sistema Armonizado**

Sección	Total					
	Exportación			Importación		
	Año 2006 *	Ene – May 2007 °	Variación % respecto a igual período del año anterior	Año 2006 *	Ene– May 2007 *	Variación % respecto a igual período del año anterior
	millones de dólares	millones de dólares		millones de dólares	millones de dólares	
<b>Total</b>	<b>9.949,4</b>	<b>4.532,4</b>	<b>26,1</b>	<b>12.686,1</b>	<b>5.938,3</b>	<b>22,7</b>
I Animales vivos y productos del reino animal	236,2	115,6	26,6	66,2	34,6	25,4
II Productos del reino vegetal	1.436,4	866,6	66,6	241,0	308,5	221,7
III Grasas y aceites	64,3	20,0	- 14,5	7,1	3,6	5,9
IV Productos alimenticios, bebidas y tabaco	487,6	185,2	- 3,0	214,0	105,0	15,1
V Productos minerales	1.838,5	808,2	13,4	847,0	365,8	4,5
VI Productos de industrias químicas y conexas	1.180,0	476,8	18,5	1.325,1	598,7	24,3
VII Plástico, caucho y sus manufacturas	880,6	380,4	9,2	989,1	462,8	21,3
VIII Pieles, cueros y sus manufacturas (excepto calzado)	70,0	28,0	1,8	37,3	15,6	11,4
X Pasta de madera, papel, cartón	211,4	89,5	26,2	391,3	195,2	27,5
XI Materias textiles y sus manufacturas	186,7	83,4	14,7	573,1	235,3	2,3
XIII Manufacturas de piedra, yeso, cemento, amianto, mica, cerámica y vidrio	38,1	17,5	26,8	137,1	62,8	34,2
XV Metales comunes y sus manufacturas	384,9	166,1	8,9	1.086,7	528,7	45,3
XVI Máquinas, aparatos y material eléctrico: sus partes	594,6	263,8	18,6	2.771,5	1.176,8	11,4
XVII Material de transporte	2.167,9	956,9	40,6	3.582,3	1.670,3	19,3
Resto	172,4	74,4	12,9	417,2	174,6	20,7

Sección	Brasil					
	Exportación			Importación		
	Año 2006 *	Ene – May 2007 °	Variación % respecto a igual período del año anterior	Año 2006 *	Ene– May 2007 *	Variación % respecto a igual período del año anterior
	millones de dólares	millones de dólares		millones de dólares	millones de dólares	
<b>Total</b>	<b>8.131,7</b>	<b>3.790,7</b>	<b>31,6</b>	<b>11.871,4</b>	<b>5.349,8</b>	<b>18,3</b>
I Animales vivos y productos del reino animal	211,0	102,9	25,2	55,2	30,8	35,1
II Productos del reino vegetal	1.382,0	852,2	69,8	88,8	38,8	1,3
III Grasas y aceites	48,8	12,7	- 28,7	4,4	1,6	- 5,9
IV Productos alimenticios, bebidas y tabaco	288,9	102,5	- 11,0	204,9	101,0	15,7
V Productos minerales	1.474,3	660,3	22,1	592,4	230,0	- 7,1
VI Productos de industrias químicas y conexas	880,0	341,3	15,9	1.284,5	580,6	24,4
VII Plástico, caucho y sus manufacturas	727,0	312,1	9,0	941,4	440,2	21,4
VIII Pieles, cueros y sus manufacturas (excepto calzado)	34,0	15,0	17,2	6,6	2,2	10,0
X Pasta de madera, papel, cartón	138,4	59,1	34,0	358,7	181,2	28,6
XI Materias textiles y sus manufacturas	142,6	64,3	16,7	510,4	204,9	0,9
XIII Manufacturas de piedra, yeso, cemento, amianto, mica, cerámica y vidrio	12,4	6,3	26,0	124,5	58,3	36,9
XV Metales comunes y sus manufacturas	240,0	107,9	10,1	1.053,8	512,2	45,1
XVI Máquinas, aparatos y material eléctrico: sus partes	463,8	207,9	17,5	2.764,0	1.172,3	11,2
XVII Material de transporte	1.964,6	890,7	48,2	3.501,8	1.635,5	19,5
Resto	124,0	55,6	13,9	379,9	160,2	21,1

(sigue)

## 3. SECTOR EXTERNO

Cuadro 3.1.9.2 (conclusión)

Sección	Paraguay					
	Exportación			Importación		
	Año 2006 *	Ene – May 2007 °		Año 2006 *	Ene – May 2007 *	
	millones de dólares	millones de dólares	Variación % respecto a igual período del año anterior	millones de dólares	millones de dólares	Variación % respecto a igual período del año anterior
<b>Total</b>	<b>621,3</b>	<b>262,5</b>	<b>17,4</b>	<b>505,2</b>	<b>436,6</b>	<b>123,2</b>
I Animales vivos y productos del reino animal	9,4	3,2	- 11,1	2,0	0,7	- 31,4
II Productos del reino vegetal	11,2	7,4	196,0	148,6	266,6	372,7
III Grasas y aceites	5,1	2,7	58,8	0,7	--	20,6
IV Productos alimenticios, bebidas y tabaco	89,4	37,8	11,2	2,5	0,9	- 6,4
V Productos minerales	173,7	70,1	2,0	243,1	121,0	22,1
VI Productos de industrias químicas y conexas	95,0	40,1	27,3	1,8	2,2	236,4
VII Plástico, caucho y sus manufacturas	44,7	18,1	5,2	10,7	4,7	34,3
VIII Pieles, cueros y sus manufacturas (excepto calzado)	--	--	///	12,7	5,0	2,0
X Pasta de madera, papel, cartón	28,2	12,2	17,3	1,3	0,7	70,6
XI Materias textiles y sus manufacturas	8,8	3,7	15,6	37,7	16,0	9,6
XIII Manufacturas de piedra, yeso, cemento, amianto, mica, cerámica y vidrio	6,1	3,1	55,0	4,8	1,2	9,1
XV Metales comunes y sus manufacturas	62,5	25,7	24,8	19,6	9,2	67,3
XVI Máquinas, aparatos y material eléctrico: sus partes	49,7	19,4	21,3	0,5	--	81,5
XVII Material de transporte	22,9	13,5	84,9	--	0,6	///
Resto	14,2	5,1	6,3	18,8	7,1	1,4

Sección	Uruguay					
	Exportación			Importación		
	Año 2006 *	Ene – May 2007 °		Año 2006 *	Ene – May 2007 *	
	millones de dólares	millones de dólares	Variación % respecto a igual período del año anterior	millones de dólares	millones de dólares	Variación % respecto a igual período del año anterior
<b>Total</b>	<b>1.196,3</b>	<b>479,2</b>	<b>- 2,5</b>	<b>309,4</b>	<b>151,9</b>	<b>24,6</b>
I Animales vivos y productos del reino animal	15,8	9,5	72,7	8,9	3,2	- 17,9
II Productos del reino vegetal	43,2	7,1	- 54,8	3,6	3,1	158,3
III Grasas y aceites	10,4	4,6	17,9	1,9	1,6	14,3
IV Productos alimenticios, bebidas y tabaco	109,3	44,9	7,4	6,7	3,1	6,9
V Productos minerales	190,5	77,8	- 24,8	11,5	14,9	313,9
VI Productos de industrias químicas y conexas	205,0	95,5	25,7	38,8	15,9	9,7
VII Plástico, caucho y sus manufacturas	108,8	50,2	11,8	37,0	17,8	14,1
VIII Pieles, cueros y sus manufacturas (excepto calzado)	35,4	12,7	- 13,0	18,0	8,4	20,0
X Pasta de madera, papel, cartón	44,7	18,2	11,0	31,3	13,2	11,9
XI Materias textiles y sus manufacturas	35,4	15,4	7,7	25,0	14,4	14,3
XIII Manufacturas de piedra, yeso, cemento, amianto, mica, cerámica y vidrio	19,6	8,0	17,6	7,8	3,4	6,3
XV Metales comunes y sus manufacturas	82,4	32,4	- 4,4	13,3	7,2	38,5
XVI Máquinas, aparatos y material eléctrico: sus partes	81,1	36,6	24,1	6,9	4,0	100,0
XVII Material de transporte	180,4	52,6	- 27,1	80,3	34,2	7,5
Resto	34,2	13,8	11,3	18,4	7,3	32,7

Cuadro 3.1.9.3 Exportación a los países del MERCOSUR por Grandes Rubros

Denominación	Total			Brasil		
	Año 2006 *	Ene – May 2007 <sup>e</sup>		Año 2006 *	Ene – May 2007 <sup>e</sup>	
	millones de dólares	millones de dólares	Variación % respecto a igual período del año anterior	millones de dólares	millones de dólares	Variación % respecto a igual período del año anterior
<b>Total</b>	<b>9.949,4</b>	<b>4.532,4</b>	<b>26,1</b>	<b>8.131,7</b>	<b>3.790,7</b>	<b>31,6</b>
<b>Productos primarios</b>	<b>1.471,5</b>	<b>817,4</b>	<b>49,3</b>	<b>1.383,6</b>	<b>788,6</b>	<b>53,3</b>
Animales vivos	1,0	0,5	56,3	--	--	///
Pescados y mariscos sin elaborar	17,6	10,0	35,1	8,6	4,2	--
Miel	--	--	///	--	--	///
Hortalizas y legumbres sin elaborar	107,5	77,1	47,1	106,0	76,6	47,9
Frutas frescas	113,7	63,7	18,8	112,3	63,3	19,0
Cereales	1.052,0	612,5	63,4	1.026,0	607,1	66,1
Semillas y frutas oleaginosas	16,7	5,7	16,3	3,6	2,8	221,4
Tabaco sin elaborar	31,8	12,7	- 11,2	4,5	2,4	- 17,2
Lanas sucias	2,8	1,2	- 36,8	--	--	--
Fibra de algodón	--	2,4	///	--	2,3	///
Minerales de cobre y sus concentrados	100,7	21,2	- 27,6	100,7	21,2	- 27,6
Resto de productos primarios	27,5	10,4	20,9	21,7	8,5	28,8
<b>Manufacturas de Origen Agropecuario (MOA)</b>	<b>1.083,6</b>	<b>488,6</b>	<b>22,8</b>	<b>815,6</b>	<b>377,3</b>	<b>27,1</b>
Carnes y sus preparados	35,1	16,1	87,2	34,1	15,6	85,7
Pescados y mariscos elaborados	82,3	53,2	32,3	80,8	52,3	32,1
Productos lácteos	99,2	35,0	2,0	88,1	30,9	2,7
Otros productos de origen animal	4,1	2,0	33,3	1,3	--	- 40,2
Frutas secas o procesadas	32,1	6,1	7,0	31,6	5,9	7,3
Café, té, yerba mate y especias	4,5	2,2	69,2	2,4	1,2	96,6
Productos de molinería	105,9	97,5	276,4	97,8	93,7	300,4
Grasas y aceites	64,3	20,0	- 14,5	48,8	12,7	- 28,7
Azúcar y artículos de confitería	31,3	11,7	- 6,4	3,9	2,3	43,8
Preparados de hortalizas, legumbres y frutas	144,6	66,7	28,0	128,6	58,1	25,8
Bebidas, líquidos alcohólicos y vinagre	64,0	26,2	36,5	31,4	11,9	38,4
Residuos y desperdicios de la industria alimenticia	36,8	13,2	- 15,4	6,0	1,5	- 37,5
Extractos curtientes y tintóreos	2,7	0,9	- 26,3	2,1	0,7	- 32,0
Pieles y cueros	66,6	26,6	1,9	32,1	14,2	18,3
Lanas elaboradas	1,5	0,6	- 26,6	0,8	0,5	- 4,8
Resto de MOA	308,7	110,5	- 14,5	225,6	75,3	- 23,6
<b>Manufacturas de Origen Industrial (MOI)</b>	<b>5.682,4</b>	<b>2.449,1</b>	<b>24,0</b>	<b>4.580,3</b>	<b>1.993,6</b>	<b>27,5</b>
Productos químicos y conexos	1.124,4	454,0	19,6	832,0	321,4	16,8
Materias plásticas y sus manufacturas	705,0	305,4	8,9	569,3	243,8	8,1
Caucho y sus manufacturas	175,4	74,8	10,3	157,7	68,1	12,0
Manufacturas de cueros, marroquinería	3,4	1,4	7,7	1,9	0,8	- 5,7
Papel, cartón, impresos y publicaciones	211,4	89,5	26,2	138,4	59,1	34,0
Textiles y confecciones	181,7	78,7	12,9	141,3	61,3	12,5
Calzado y sus partes componentes	7,2	2,9	11,5	1,1	--	161,8
Manufacturas de piedra, yeso, etc.	38,1	17,5	26,8	12,4	6,3	26,0
Piedras y metales preciosos	0,6	--	137,2	--	--	///
Metales comunes y sus manufacturas	384,9	166,1	8,9	240,0	107,9	10,1
Máquinas, aparatos y materiales eléctricos	594,6	263,8	18,6	463,8	207,9	17,5
Material de transporte	2.039,3	925,9	47,6	1.963,9	890,4	48,3
Vehículos de navegación aérea, marítima y fluvial	128,5	31,0	- 41,5	0,7	--	- 16,3
Resto de MOI	87,9	37,8	16,3	57,7	25,5	13,3
<b>Combustibles y energía</b>	<b>1.711,9</b>	<b>777,3</b>	<b>15,1</b>	<b>1.352,3</b>	<b>631,2</b>	<b>25,0</b>
Petróleo crudo	14,2	--	///	14,2	--	///
Carburantes	1.029,7	503,6	24,2	905,3	459,2	31,0
Grasas y aceites lubricantes	73,0	28,6	- 8,0	38,7	15,0	- 10,2
Gas de petróleo y otros hidrocarburos	439,0	181,3	19,8	377,6	151,8	14,9
Energía eléctrica	137,6	56,2	- 31,3	5,2	0,6	- 76,8
Resto de combustibles	18,4	7,5	25,0	11,2	4,5	60,7

(sigue)



## 3. SECTOR EXTERNO

Cuadro 3.1.9.3 (conclusión)

Denominación	Paraguay			Uruguay		
	Año 2006 *	Ene – May 2007 °		Año 2006 *	Ene – May 2007 °	
	millones de dólares	millones de dólares	Variación % respecto a igual período del año anterior	millones de dólares	millones de dólares	Variación % respecto a igual período del año anterior
<b>Total</b>	<b>621,3</b>	<b>262,5</b>	<b>17,4</b>	<b>1.196,3</b>	<b>479,2</b>	<b>- 2,5</b>
<b>Productos primarios</b>	<b>34,3</b>	<b>15,6</b>	<b>17,3</b>	<b>53,5</b>	<b>13,2</b>	<b>- 33,3</b>
Animales vivos	--	--	- 99,5	--	--	176,1
Pescados y mariscos sin elaborar	--	--	104,8	8,9	5,7	83,9
Miel	--	--	--	--	--	--
Hortalizas y legumbres sin elaborar	--	--	- 76,1	1,1	--	8,4
Frutas frescas	0,8	--	- 36,2	0,6	--	158,0
Cereales	0,5	4,0	///	25,5	1,4	- 84,9
Semillas y frutas oleaginosas	3,7	--	- 0,7	9,4	2,6	- 29,7
Tabaco sin elaborar	25,6	10,1	- 9,8	1,7	--	25,8
Lanas sucias	--	--	--	2,8	1,2	- 36,8
Fibra de algodón	--	--	///	--	--	--
Minerales de cobre y sus concentrados	--	--	--	--	--	--
Resto de productos primarios	3,0	0,7	- 22,3	2,9	1,1	10,0
<b>Manufacturas de Origen Agropecuario (MOA)</b>	<b>91,0</b>	<b>38,6</b>	<b>18,8</b>	<b>177,1</b>	<b>72,7</b>	<b>6,0</b>
Carnes y sus preparados	0,9	--	151,2	--	--	///
Pescados y mariscos elaborados	--	--	- 60,5	1,3	0,9	43,1
Productos lácteos	7,7	2,7	- 6,9	3,3	1,5	25,0
Otros productos de origen animal	0,9	--	33,1	1,9	1,2	142,8
Frutas secas o procesadas	--	--	///	--	--	28,0
Café, té, yerba mate y especias	--	--	54,2	1,9	0,8	27,9
Productos de molinería	5,4	2,6	85,7	2,7	1,2	9,1
Grasas y aceites	5,1	2,7	58,8	10,4	4,6	17,9
Azúcar y artículos de confitería	8,1	3,3	- 17,5	19,3	6,1	- 12,9
Preparados de hortalizas, legumbres y frutas	3,4	1,9	72,7	12,6	6,7	39,6
Bebidas, líquidos alcohólicos y vinagre	24,4	10,7	30,5	8,2	3,6	50,0
Residuos y desperdicios de la industria alimenticia	1,8	0,8	18,5	29,0	10,9	- 13,5
Extractos curtiientes y tintóreos	--	--	- 10,2	--	--	15,0
Pieles y cueros	--	--	///	34,3	12,3	- 12,8
Lanas elaboradas	--	--	--	0,6	--	- 61,8
Resto de MOA	32,3	12,6	7,7	50,8	22,6	17,7
<b>Manufacturas de Origen Industrial (MOI)</b>	<b>325,3</b>	<b>139,3</b>	<b>26,6</b>	<b>776,8</b>	<b>316,2</b>	<b>5,4</b>
Productos químicos y conexos	92,7	39,0	27,9	199,8	93,5	26,2
Materias plásticas y sus manufacturas	34,1	14,3	10,0	101,6	47,3	12,6
Caucho y sus manufacturas	10,6	3,8	- 9,5	7,2	2,9	3,6
Manufacturas de cueros, marroquinería	--	--	261,1	1,1	--	- 6,3
Papel, cartón, impresos y publicaciones	28,2	12,2	17,3	44,7	18,2	11,0
Textiles y confecciones	8,7	3,5	9,4	31,6	13,9	16,8
Calzado y sus partes componentes	1,5	--	- 24,6	4,6	2,0	5,3
Manufacturas de piedra, yeso, etc.	6,1	3,1	55,0	19,6	8,0	17,6
Piedras y metales preciosos	--	--	264,9	--	--	- 14,2
Metales comunes y sus manufacturas	62,5	25,7	24,8	82,4	32,4	- 4,4
Máquinas, aparatos y materiales eléctricos	49,7	19,4	21,3	81,1	36,6	24,1
Material de transporte	19,7	12,0	64,4	55,7	23,5	20,5
Vehículos de navegación aérea, marítima y fluvial	3,2	1,5	///	124,6	29,1	- 44,8
Resto de MOI	7,8	4,1	86,4	22,4	8,2	3,8
<b>Combustibles y energía</b>	<b>170,8</b>	<b>69,0</b>	<b>1,8</b>	<b>188,9</b>	<b>77,1</b>	<b>- 25,1</b>
Petróleo crudo	--	--	--	--	--	--
Carburantes	110,0	42,8	- 5,5	14,3	1,6	- 83,2
Grasas y aceites lubricantes	16,9	7,5	25,0	17,4	6,1	- 27,4
Gas de petróleo y otros hidrocarburos	38,6	16,2	13,3	22,9	13,2	164,0
Energía eléctrica	--	--	--	132,4	55,6	- 29,7
Resto de combustibles	5,2	2,4	4,3	1,9	0,7	- 31,3

Cuadro 3.1.9.4 Importación desde los países del MERCOSUR por Uso Económico

Denominación	Total			Brasil		
	Año 2006*	Ene – May 2007*		Año 2006*	Ene – May 2007*	
	millones de dólares	millones de dólares	Variación % respecto a igual período del año anterior	millones de dólares	millones de dólares	Variación % respecto a igual período del año anterior
<b>Total</b>	<b>12.686,1</b>	<b>5.938,3</b>	<b>22,7</b>	<b>11.871,4</b>	<b>5.349,8</b>	<b>18,3</b>
Bienes de capital	2.807,4	1.146,3	6,1	2.769,4	1.133,5	6,4
Bienes intermedios	4.905,1	2.391,1	32,0	4.507,1	2.014,6	21,2
Combustibles y lubricantes	307,3	164,9	26,7	62,0	32,2	6,6
Piezas y accesorios para bienes de capital	1.936,2	904,8	29,3	1.889,8	881,1	29,2
Bienes de consumo	1.236,5	548,7	12,4	1.149,9	506,0	11,7
Vehículos automotores para pasajeros	1.490,1	781,6	24,3	1.489,6	781,3	24,3
Resto	3,6	1,0	- 23,1	3,6	1,0	- 23,1

Denominación	Paraguay			Uruguay		
	Año 2006*	Ene – May 2007*		Año 2006*	Ene – May 2007*	
	millones de dólares	millones de dólares	Variación % respecto a igual período del año anterior	millones de dólares	millones de dólares	Variación % respecto a igual período del año anterior
<b>Total</b>	<b>505,2</b>	<b>436,6</b>	<b>123,2</b>	<b>309,4</b>	<b>151,9</b>	<b>24,6</b>
Bienes de capital	--	1,0	///	37,5	11,8	- 22,4
Bienes intermedios	242,6	304,0	244,7	155,4	72,5	20,0
Combustibles y lubricantes	240,1	119,6	21,9	5,2	13,1	589,5
Piezas y accesorios para bienes de capital	--	--	- 74,5	46,3	23,6	31,8
Bienes de consumo	21,8	12,1	34,4	64,8	30,6	15,9
Vehículos automotores para pasajeros	--	--	--	--	--	176,6
Resto	--	--	--	--	--	--

3. SECTOR EXTERNO

**Cuadro 3.1.10.1 Balanza comercial argentina con los países del NAFTA**

Período	Total					
	Exportación		Importación		Saldo	
	Año 2006 *	Año 2007 *	Año 2006 *	Año 2007 *	Año 2006 *	Año 2007 *
	millones de dólares					
<b>Total anual</b>	<b>6.071,1</b>	<b>///</b>	<b>5.590,3</b>	<b>///</b>	<b>480,8</b>	<b>///</b>
Ene	496,1	386,5	371,3	488,6	124,9	- 102,1
Feb	457,4	471,0	363,7	461,7	93,6	9,3
Mar	539,3	569,6	474,6	546,7	64,8	22,9
Abr	501,7	364,1	415,3	515,8	86,4	- 151,7
May	500,2	455,4	446,0	527,5	54,1	- 72,1
Total 5 meses	2.494,8	2.246,7	2.070,9	2.540,4	423,8	- 293,7
Jun	524,7		461,7		63,0	
Jul	434,5		482,3		- 47,8	
Ago	469,7		499,5		- 29,8	
Sep	567,0		602,3		- 35,3	
Oct	548,2		489,8		58,5	
Nov	510,2		529,5		- 19,3	
Dic	522,1		454,3		67,8	

(sigue)

**Gráfico 3.1.3 Saldos de la balanza comercial argentina con los países del NAFTA**

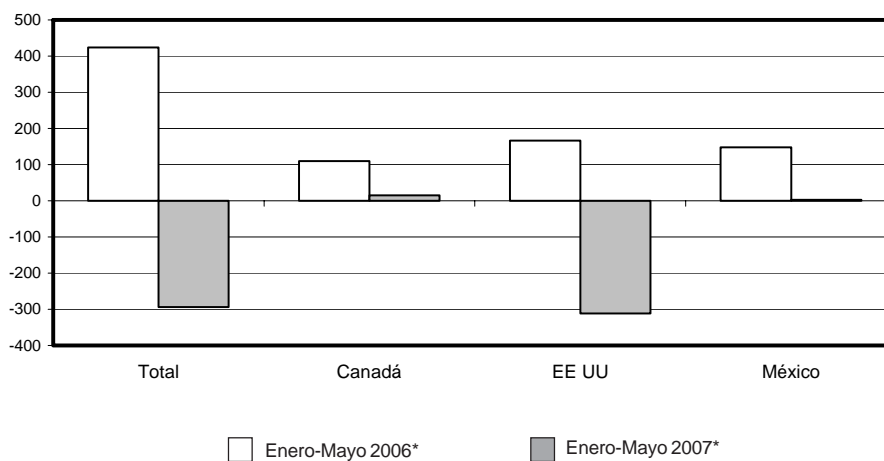

Cuadro 3.1.10.1 (conclusión)

Período	Canadá					
	Exportación		Importación		Saldo	
	Año 2006 *	Año 2007 °	Año 2006 *	Año 2007 *	Año 2006 *	Año 2007 *
	millones de dólares					
<b>Total anual</b>	<b>436,5</b>	<b>///</b>	<b>185,2</b>	<b>///</b>	<b>251,3</b>	<b>///</b>
Ene	20,2	22,9	12,6	24,8	7,6	- 1,9
Feb	18,6	16,2	10,8	15,8	7,8	- -
Mar	71,3	26,1	12,3	22,8	59,0	3,3
Abr	30,0	17,2	12,8	27,4	17,2	- 10,2
May	34,3	40,7	16,5	17,1	17,8	23,6
Total 5 meses	174,5	123,1	65,0	108,0	109,4	15,1
Jun	38,8		21,1		17,7	
Jul	43,1		13,1		30,1	
Ago	38,3		17,1		21,1	
Sep	54,9		19,2		35,7	
Oct	37,3		17,4		19,9	
Nov	32,3		18,4		13,9	
Dic	17,3		13,9		3,4	
	EE. UU.					
Período	Exportación		Importación		Saldo	
	Año 2006 *	Año 2007 °	Año 2006 *	Año 2007 *	Año 2006 *	Año 2007 *
	millones de dólares					
<b>Total anual</b>	<b>4.115,8</b>	<b>///</b>	<b>4.294,2</b>	<b>///</b>	<b>- 178,4</b>	<b>///</b>
Ene	361,5	277,2	310,0	386,1	51,4	- 108,9
Feb	352,5	361,0	276,3	336,0	76,2	25,0
Mar	372,6	401,3	378,4	424,2	- 5,8	- 22,9
Abr	334,5	250,2	322,1	390,7	12,5	- 140,5
May	365,2	296,3	333,3	360,3	31,9	- 64,1
Total 5 meses	1.786,2	1.586,0	1.620,1	1.897,3	166,1	- 311,2
Jun	358,9		357,3		1,6	
Jul	259,5		381,5		- 122,0	
Ago	328,1		370,7		- 42,6	
Sep	382,0		475,0		- 93,0	
Oct	354,8		339,2		15,6	
Nov	297,7		395,5		- 97,8	
Dic	348,5		354,8		- 6,2	
	México					
Período	Exportación		Importación		Saldo	
	Año 2006 *	Año 2007 °	Año 2006 *	Año 2007 *	Año 2006 *	Año 2007 *
	millones de dólares					
<b>Total anual</b>	<b>1.518,8</b>	<b>///</b>	<b>1.110,9</b>	<b>///</b>	<b>407,9</b>	<b>///</b>
Ene	114,5	86,4	48,6	77,7	65,8	8,7
Feb	86,3	93,8	76,7	109,9	9,7	- 16,1
Mar	95,4	142,2	83,8	99,6	11,6	42,5
Abr	137,2	96,8	80,4	97,7	56,7	- 1,0
May	100,7	118,4	96,2	150,1	4,5	- 31,7
Total 5 meses	534,1	537,6	385,8	535,1	148,3	2,5
Jun	126,9		83,3		43,7	
Jul	131,8		87,7		44,1	
Ago	103,3		111,6		- 8,3	
Sep	130,1		108,1		22,0	
Oct	156,2		133,2		22,9	
Nov	180,2		115,5		64,7	
Dic	156,3		85,7		70,6	

## 3. SECTOR EXTERNO

**Cuadro 3.1.10.2 Exportación e importación con el NAFTA  
por principales secciones del Sistema Armonizado**

Sección	Total					
	Exportación			Importación		
	Año 2006 *	Ene – May 2007 °		Año 2006 *	Ene – May 2007 *	
	millones de dólares	millones de dólares	Variación % respecto a igual período del año anterior	millones de dólares	millones de dólares	Variación % respecto a igual período del año anterior
<b>Total</b>	<b>6.071,1</b>	<b>2.246,7</b>	<b>- 9,9</b>	<b>5.590,3</b>	<b>2.540,4</b>	<b>22,7</b>
I Animales vivos y productos del reino animal	236,5	84,3	- 13,1	10,0	5,3	29,3
II Productos del reino vegetal	234,0	152,5	22,5	30,8	15,4	26,2
III Grasas y aceites	99,5	55,0	223,5	1,7	0,6	- 9,5
IV Productos alimenticios, bebidas y tabaco	632,8	227,5	0,7	41,4	18,8	14,6
V Productos minerales	1.910,7	613,3	- 33,0	216,2	99,3	29,5
VI Productos de industrias químicas y conexas	523,0	200,5	1,9	1.463,3	607,5	9,2
VII Plástico, caucho y sus manufacturas	98,4	42,9	8,9	372,8	180,2	18,2
VIII Pieles, cueros y sus manufacturas (excepto calzado)	288,1	114,8	- 4,3	3,6	1,1	- 26,7
X Pasta de madera, papel, cartón	36,1	14,1	- 6,0	91,0	43,5	17,6
XI Materias textiles y sus manufacturas	35,6	18,0	16,9	38,9	16,3	3,8
XIII Manufacturas de piedra, yeso, cemento, amianto, mica, cerámica y vidrio	58,9	16,7	- 27,1	36,3	17,4	22,5
XV Metales comunes y sus manufacturas	566,7	252,5	10,7	194,5	100,3	26,6
XVI Máquinas, aparatos y material eléctrico; sus partes	224,1	94,4	15,0	2.029,0	961,3	27,5
XVII Material de transporte	830,6	270,9	0,2	767,0	341,9	48,2
Resto	296,4	89,2	- 28,9	293,8	131,5	9,5

Sección	Canadá					
	Exportación			Importación		
	Año 2006 *	Ene – May 2007 °		Año 2006 *	Ene – May 2007 *	
	millones de dólares	millones de dólares	Variación % respecto a igual período del año anterior	millones de dólares	millones de dólares	Variación % respecto a igual período del año anterior
<b>Total</b>	<b>436,5</b>	<b>123,1</b>	<b>- 29,5</b>	<b>185,2</b>	<b>108,0</b>	<b>66,2</b>
I Animales vivos y productos del reino animal	15,7	6,6	24,5	1,2	0,8	36,9
II Productos del reino vegetal	17,8	7,3	- 5,2	2,3	3,4	70,0
III Grasas y aceites	1,7	--	- 79,5	--	--	///
IV Productos alimenticios, bebidas y tabaco	64,8	26,5	26,8	1,6	0,6	58,1
V Productos minerales	53,0	--	- 100,0	5,9	1,8	80,0
VI Productos de industrias químicas y conexas	37,2	22,4	146,2	37,6	21,1	148,2
VII Plástico, caucho y sus manufacturas	3,2	1,1	- 26,7	10,0	5,2	40,5
VIII Pieles, cueros y sus manufacturas (excepto calzado)	9,2	2,4	- 29,4	1,1	0,7	///
X Pasta de madera, papel, cartón	--	--	676,1	3,3	0,8	76,5
XI Materias textiles y sus manufacturas	0,9	--	40,4	2,9	1,1	- 8,3
XIII Manufacturas de piedra, yeso, cemento, amianto, mica, cerámica y vidrio	1,6	0,6	- 19,7	1,8	--	- 32,2
XV Metales comunes y sus manufacturas	145,8	32,3	- 43,4	19,3	7,7	6,9
XVI Máquinas, aparatos y material eléctrico; sus partes	11,2	3,6	2,9	79,6	48,3	50,0
XVII Material de transporte	4,0	1,4	- 36,4	6,9	10,5	250,0
Resto	70,3	18,2	- 35,0	11,8	5,4	31,7

(sigue)

Cuadro 3.1.10.2 (conclusión)

Sección	EE.UU.					
	Exportación			Importación		
	Año 2006 *	Ene – May 2007 *		Año 2006 *	Ene – May 2007 *	
	millones de dólares	millones de dólares	Variación % respecto a igual período del año anterior	millones de dólares	millones de dólares	Variación % respecto a igual período del año anterior
<b>Total</b>	<b>4.115,8</b>	<b>1.586,0</b>	<b>- 11,2</b>	<b>4.294,2</b>	<b>1.897,3</b>	<b>17,1</b>
I Animales vivos y productos del reino animal	177,6	61,1	- 7,6	8,7	4,4	25,7
II Productos del reino vegetal	184,6	132,7	25,3	27,5	11,2	14,3
III Grasas y aceites	69,5	37,5	212,5	1,6	0,5	- 8,8
IV Productos alimenticios, bebidas y tabaco	487,4	175,7	- 2,3	33,6	15,7	15,4
V Productos minerales	1.553,1	554,9	- 29,1	205,8	96,4	28,5
VI Productos de industrias químicas y conexas	404,4	143,0	- 7,2	1.287,4	524,6	6,0
VII Plástico, caucho y sus manufacturas	71,0	32,3	11,4	348,6	167,1	16,9
VIII Pieles, cueros y sus manufacturas (excepto calzado)	212,6	82,8	- 6,5	2,4	--	- 71,2
X Pasta de madera, papel, cartón	21,3	7,9	- 12,2	83,1	40,8	18,3
XI Materias textiles y sus manufacturas	13,4	4,9	- 18,3	34,1	13,7	- 2,1
XIII Manufacturas de piedra, yeso, cemento, amianto, mica, cerámica y vidrio	55,1	14,9	- 30,4	28,3	13,5	25,0
XV Metales comunes y sus manufacturas	310,7	164,7	25,2	146,1	77,1	37,2
XVI Máquinas, aparatos y material eléctrico; sus partes	134,9	58,7	15,1	1.271,2	584,7	18,5
XVII Material de transporte	210,6	50,3	- 14,5	548,7	229,1	45,0
Resto	209,6	64,7	- 28,3	267,0	118,0	6,0

Sección	México					
	Exportación			Importación		
	Año 2006 *	Ene – May 2007 *		Año 2006 *	Ene – May 2007 *	
	millones de dólares	millones de dólares	Variación % respecto a igual período del año anterior	millones de dólares	millones de dólares	Variación % respecto a igual período del año anterior
<b>Total</b>	<b>1.518,8</b>	<b>537,6</b>	<b>0,7</b>	<b>1.110,9</b>	<b>535,1</b>	<b>38,7</b>
I Animales vivos y productos del reino animal	43,3	16,7	- 34,8	--	--	- 7,0
II Productos del reino vegetal	31,6	12,5	14,7	1,0	0,8	115,2
III Grasas y aceites	28,3	17,4	295,5	--	--	- 25,2
IV Productos alimenticios, bebidas y tabaco	80,7	25,3	0,8	6,2	2,5	4,2
V Productos minerales	304,6	58,4	- 40,7	4,5	1,0	43,2
VI Productos de industrias químicas y conexas	81,4	35,1	4,5	138,3	61,8	16,6
VII Plástico, caucho y sus manufacturas	24,1	9,5	6,7	14,2	7,8	36,8
VIII Pieles, cueros y sus manufacturas (excepto calzado)	66,3	29,6	6,5	--	--	- 52,8
X Pasta de madera, papel, cartón	14,5	6,1	1,7	4,6	1,9	- 9,5
XI Materias textiles y sus manufacturas	21,3	12,7	39,6	1,9	1,4	153,3
XIII Manufacturas de piedra, yeso, cemento, amianto, mica, cerámica y vidrio	2,2	1,3	66,6	6,2	3,5	29,6
XV Metales comunes y sus manufacturas	110,2	55,5	40,9	29,1	15,5	- 1,3
XVI Máquinas, aparatos y material eléctrico; sus partes	77,9	32,1	16,3	678,2	328,4	44,0
XVII Material de transporte	615,9	219,2	4,7	211,5	102,4	46,9
Resto	16,5	6,3	- 11,3	15,0	8,1	72,3

## 3. SECTOR EXTERNO

Cuadro 3.1.10.3 Exportación a los países del NAFTA por Grandes Rubros

Denominación	Total			Canadá		
	Año 2006 *	Ene – May 2007 °		Año 2006 *	Ene – May 2007 °	
	millones de dólares	millones de dólares	Variación % respecto a igual período del año anterior	millones de dólares	millones de dólares	Variación % respecto a igual período del año anterior
<b>Total</b>	<b>6.071,1</b>	<b>2.246,7</b>	<b>- 9,9</b>	<b>436,5</b>	<b>123,1</b>	<b>- 29,5</b>
<b>Productos primarios</b>	<b>378,8</b>	<b>180,6</b>	<b>- 5,4</b>	<b>79,2</b>	<b>14,6</b>	<b>- 66,4</b>
Animales vivos	5,6	2,7	68,8	--	--	223,6
Pescados y mariscos sin elaborar	36,6	17,9	44,4	6,1	3,7	105,6
Miel	50,6	16,6	- 8,8	3,1	1,0	88,5
Hortalizas y legumbres sin elaborar	18,2	22,2	318,9	--	0,5	245,2
Frutas frescas	73,9	45,0	36,0	9,8	5,7	50,0
Cereales	47,4	39,8	- 7,9	--	--	///
Semillas y frutas oleaginosas	23,0	13,7	- 0,7	4,1	0,6	- 73,1
Tabaco sin elaborar	63,1	19,2	- 22,9	4,4	2,5	279,9
Lanas sucias	--	--	///	--	--	--
Fibra de algodón	--	--	--	--	--	--
Minerales de cobre y sus concentrados	51,4	--	- 100,0	51,4	--	- 100,0
Resto de productos primarios	8,9	3,4	- 22,7	--	--	47,9
<b>Manufacturas de Origen Agropecuario (MOA)</b>	<b>1.274,6</b>	<b>489,9</b>	<b>5,2</b>	<b>94,5</b>	<b>33,2</b>	<b>- 1,2</b>
Carnes y sus preparados	85,3	22,5	- 28,6	3,6	1,3	- 27,8
Pescados y mariscos elaborados	50,2	17,7	9,9	0,8	--	- 65,0
Productos lácteos	94,3	29,3	- 40,2	5,8	1,6	- 36,0
Otros productos de origen animal	1,0	--	- 13,8	--	--	- 14,0
Frutas secas o procesadas	32,8	14,7	32,4	3,0	--	- 96,3
Café, té, yerba mate y especias	33,8	15,8	--	--	--	24,5
Productos de molinería	--	--	40,3	--	--	///
Grasas y aceites	99,5	55,0	223,5	1,7	--	- 79,5
Azúcar y artículos de confitería	63,2	7,5	- 70,2	1,8	--	- 21,6
Preparados de hortalizas, legumbres y frutas	202,3	81,0	20,5	15,4	5,0	11,1
Bebidas, líquidos alcohólicos y vinagre	136,4	72,0	37,9	29,6	15,3	39,1
Residuos y desperdicios de la industria alimenticia	5,8	2,7	28,6	--	--	--
Extractos curtientes y tintóreos	11,1	4,1	- 8,9	--	--	--
Pieles y cueros	207,0	81,0	- 4,3	7,7	2,0	- 31,0
Lanas elaboradas	16,1	11,1	54,2	--	--	- 55,0
Resto de MOA	235,8	74,9	- 8,3	24,2	6,9	- 10,4
<b>Manufacturas de Origen Industrial (MOI)</b>	<b>2.558,7</b>	<b>963,1</b>	<b>0,6</b>	<b>261,1</b>	<b>75,2</b>	<b>- 22,7</b>
Productos químicos y conexos	473,2	178,5	- 2,9	36,1	21,8	147,7
Materias plásticas y sus manufacturas	53,5	20,4	- 9,7	1,8	0,8	26,0
Caucho y sus manufacturas	44,9	22,5	33,9	1,4	--	- 61,5
Manufacturas de cueros, marroquinería	81,1	33,9	- 3,7	1,4	--	- 22,9
Papel, cartón, impresos y publicaciones	36,1	14,1	- 6,0	--	--	///
Textiles y confecciones	19,0	6,6	- 17,5	0,7	--	90,5
Calzado y sus partes componentes	3,6	1,1	- 31,3	--	--	125,2
Manufacturas de piedra, yeso, etc.	58,9	16,7	- 27,1	1,6	0,6	- 19,7
Piedras y metales preciosos	49,3	10,6	- 48,5	47,7	9,9	- 50,5
Metales comunes y sus manufacturas	566,7	252,5	10,7	145,8	32,3	- 43,4
Máquinas, aparatos y materiales eléctricos	224,1	94,4	15,0	11,2	3,6	2,9
Material de transporte	752,1	266,3	1,1	3,4	1,4	- 17,6
Vehículos de navegación aérea, marítima y fluvial	78,4	4,6	- 33,3	0,6	--	- 100,0
Resto de MOI	117,9	41,0	- 18,2	9,2	3,5	25,0
<b>Combustibles y energía</b>	<b>1.859,1</b>	<b>613,1</b>	<b>- 30,4</b>	<b>1,7</b>	<b>--</b>	<b>///</b>
Petróleo crudo	624,0	161,5	- 50,0	--	--	--
Carburantes	1.110,2	424,6	- 16,5	--	--	--
Grasas y aceites lubricantes	13,2	--	- 81,5	--	--	///
Gas de petróleo y otros hidrocarburos	71,7	10,1	- 69,9	--	--	--
Energía eléctrica	--	--	--	--	--	--
Resto de combustibles	40,0	16,4	21,5	1,6	--	--

(sigue)

Cuadro 3.1.10.3 (conclusión)

Denominación	EE.UU.			México		
	Año 2006 *	Ene – May 2007 °		Año 2006 *	Ene – May 2007 °	
	millones de dólares	millones de dólares	Variación % respecto a igual período del año anterior	millones de dólares	millones de dólares	Variación % respecto a igual período del año anterior
<b>Total</b>	<b>4.115,8</b>	<b>1.586,0</b>	<b>- 11,2</b>	<b>1.518,8</b>	<b>537,6</b>	<b>0,7</b>
<b>Productos primarios</b>	<b>265,6</b>	<b>153,0</b>	<b>13,2</b>	<b>33,9</b>	<b>13,0</b>	<b>4,8</b>
Animales vivos	5,4	2,4	60,0	--	--	71,2
Pescados y mariscos sin elaborar	30,5	14,2	35,2	--	--	///
Miel	47,5	15,6	- 11,9	--	--	--
Hortalizas y legumbres sin elaborar	7,6	19,5	353,5	10,3	2,3	180,4
Frutas frescas	56,3	35,9	40,2	7,9	3,4	- 10,5
Cereales	43,1	37,4	- 4,1	4,2	2,0	- 52,4
Semillas y frutas oleaginosas	11,7	8,7	- 10,3	7,2	4,3	138,9
Tabaco sin elaborar	54,6	15,8	- 29,5	4,1	0,8	- 53,4
Lanas sucias	--	--	///	--	--	--
Fibra de algodón	--	--	--	--	--	--
Minerales de cobre y sus concentrados	--	--	--	--	--	--
Resto de productos primarios	8,8	3,3	- 23,3	--	--	- 0,3
<b>Manufacturas de Origen Agropecuario (MOA)</b>	<b>947,9</b>	<b>359,0</b>	<b>4,8</b>	<b>232,2</b>	<b>97,7</b>	<b>9,2</b>
Carnes y sus preparados	81,4	20,7	- 30,1	--	0,5	1.350,6
Pescados y mariscos elaborados	47,8	17,2	15,4	1,5	--	- 48,9
Productos lácteos	46,8	11,9	- 44,7	41,7	15,9	- 36,4
Otros productos de origen animal	0,8	--	- 12,6	--	--	- 38,4
Frutas secas o procesadas	28,0	14,3	50,5	1,8	--	3,8
Café, té, yerba mate y especias	33,1	15,6	--	--	--	- 28,5
Productos de molinería	--	--	36,2	--	--	///
Grasas y aceites	69,5	37,5	212,5	28,3	17,4	295,5
Azúcar y artículos de confitería	59,9	6,3	- 73,8	1,5	0,7	31,6
Preparados de hortalizas, legumbres y frutas	175,2	72,2	21,5	11,8	3,9	14,7
Bebidas, líquidos alcohólicos y vinagre	97,1	53,0	41,7	9,7	3,7	- 2,6
Residuos y desperdicios de la industria alimenticia	1,9	2,1	116,7	3,9	0,6	- 48,0
Extractos curtientes y tintóreos	3,5	1,2	- 7,7	7,5	3,0	- 6,3
Pielés y cueros	141,3	53,5	- 7,3	57,9	25,5	6,3
Lanas elaboradas	1,5	1,0	85,0	14,3	10,0	53,8
Resto de MOA	159,8	52,3	- 9,5	51,8	15,7	- 3,7
<b>Manufacturas de Origen Industrial (MOI)</b>	<b>1.349,5</b>	<b>519,4</b>	<b>- 1,2</b>	<b>948,1</b>	<b>368,5</b>	<b>10,4</b>
Productos químicos y conexos	363,5	124,6	- 14,0	73,6	32,0	5,6
Materias plásticas y sus manufacturas	30,6	12,3	- 10,9	21,1	7,3	- 11,0
Caucho y sus manufacturas	40,5	20,0	31,6	3,0	2,2	197,4
Manufacturas de cueros, marroquinería	71,3	29,3	- 5,2	8,3	4,2	10,5
Papel, cartón, impresos y publicaciones	21,3	7,9	- 12,2	14,5	6,1	1,7
Textiles y confecciones	11,4	3,6	- 30,8	7,0	2,6	--
Calzado y sus partes componentes	3,2	1,0	- 33,3	--	--	- 1,0
Manufacturas de piedra, yeso, etc.	55,1	14,9	- 30,4	2,2	1,3	66,6
Piedras y metales preciosos	1,5	0,7	18,3	--	--	83,9
Metales comunes y sus manufacturas	310,7	164,7	25,2	110,2	55,5	40,9
Máquinas, aparatos y materiales eléctricos	134,9	58,7	15,1	77,9	32,1	16,3
Material de transporte	132,8	45,7	- 13,0	615,9	219,2	4,7
Vehículos de navegación aérea, marítima y fluvial	77,8	4,6	- 27,0	--	--	///
Resto de MOI	94,9	31,5	- 25,4	13,9	6,0	15,4
<b>Combustibles y energía</b>	<b>1.552,8</b>	<b>554,7</b>	<b>- 29,1</b>	<b>304,6</b>	<b>58,3</b>	<b>- 40,8</b>
Petróleo crudo	624,0	161,5	- 50,0	--	--	--
Carburantes	806,2	366,4	- 10,7	304,0	58,3	- 40,6
Grasas y aceites lubricantes	12,9	--	- 84,1	--	--	15,8
Gas de petróleo y otros hidrocarburos	71,7	10,1	- 69,9	--	--	- 100,0
Energía eléctrica	--	--	--	--	--	--
Resto de combustibles	38,1	16,4	24,2	--	--	- 100,0



## 3. SECTOR EXTERNO

**Cuadro 3.1.10.4 Importación desde los países del NAFTA por Uso Económico**

Denominación	Total			Canadá		
	Año 2006 *	Ene – May 2007 *		Año 2006 *	Ene – May 2007 *	
	millones de dólares	millones de dólares	Variación % respecto a igual período del año anterior	millones de dólares	millones de dólares	Variación % respecto a igual período del año anterior
<b>Total</b>	<b>5.590,3</b>	<b>2.540,4</b>	<b>22,7</b>	<b>185,2</b>	<b>108,0</b>	<b>66,2</b>
Bienes de capital	1.926,9	912,1	35,9	55,1	42,9	84,9
Bienes intermedios	2.021,1	874,9	11,3	60,5	28,3	62,6
Combustibles	195,3	91,1	34,6	5,1	1,7	70,0
Piezas y accesorios para bienes de capital	763,8	326,1	11,1	46,0	21,0	22,8
Bienes de consumo	462,0	221,0	22,2	18,0	13,9	124,2
Vehículos automotores para pasajeros	220,5	114,7	59,3	--	--	- 28,4
Resto	0,8	0,5	150,5	--	--	///

Denominación	EE.UU.			México		
	Año 2006 *	Ene – May 2007 *		Año 2006 *	Ene – May 2007 *	
	millones de dólares	millones de dólares	Variación % respecto a igual período del año anterior	millones de dólares	millones de dólares	Variación % respecto a igual período del año anterior
<b>Total</b>	<b>4.294,2</b>	<b>1.897,3</b>	<b>17,1</b>	<b>1.110,9</b>	<b>535,1</b>	<b>38,7</b>
Bienes de capital	1.273,6	573,2	27,7	598,1	296,0	48,7
Bienes intermedios	1.791,2	765,9	9,3	169,4	80,8	19,5
Combustibles	189,7	89,1	33,8	0,5	--	30,5
Piezas y accesorios para bienes de capital	642,1	279,2	13,8	75,7	25,9	- 16,7
Bienes de consumo	374,6	169,3	11,9	69,5	37,7	61,1
Vehículos automotores para pasajeros	22,3	20,0	174,0	197,7	94,5	46,7
Resto	0,7	0,5	142,9	--	-	- 100,0

**Cuadro 3.1.11.1 Balanza comercial argentina con los países de la Unión Europea**

Período	Total					
	Exportación		Importación		Saldo	
	Año 2006 *	Año 2007 °	Año 2006 *	Año 2007 *	Año 2006 *	Año 2007 *
	millones de dólares					
<b>Total anual</b>	<b>8.002,4</b>	<b>///</b>	<b>5.812,6</b>	<b>///</b>	<b>2.189,8</b>	<b>///</b>
Ene	605,1	620,7	424,0	569,7	181,1	51,0
Feb	658,1	615,5	402,2	480,9	255,9	134,5
Mar	598,7	641,8	470,1	606,9	128,6	35,0
Abr	622,0	768,4	425,3	526,1	196,6	242,3
May	745,4	823,6	465,3	586,8	280,1	236,8
Total 5 meses	3.229,2	3.470,0	2.186,9	2.770,4	1.042,3	699,6
Jun	674,6		449,9		224,7	
Jul	709,6		510,4		199,3	
Ago	693,5		546,9		146,6	
Sep	679,5		534,3		145,2	
Oct	706,8		583,6		123,2	
Nov	658,4		551,7		106,7	
Dic	650,8		449,0		201,8	

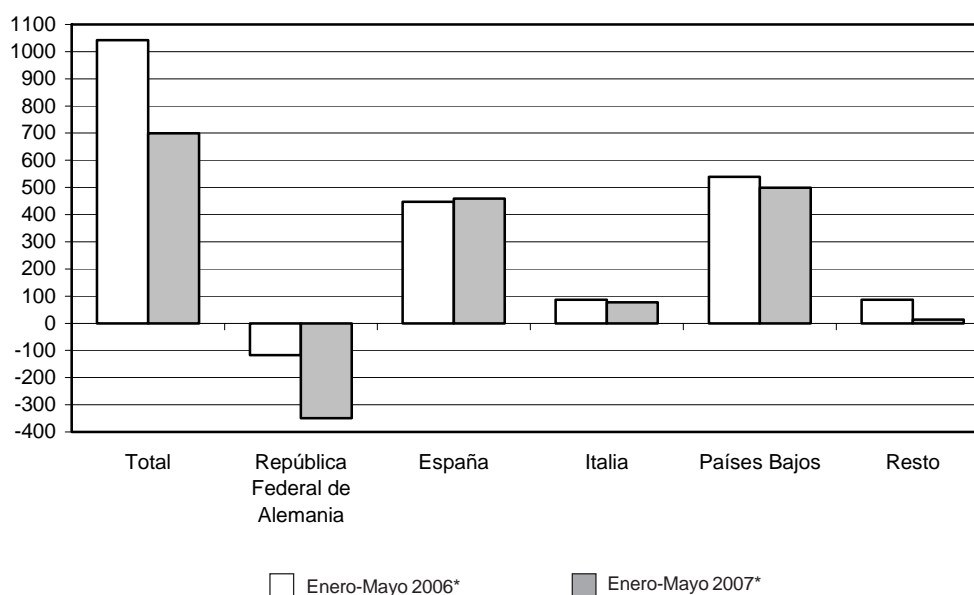
*(sigue)***Gráfico 3.1.4 Saldos de la balanza comercial argentina con los países de la Unión Europea**

## 3. SECTOR EXTERNO

Cuadro 3.1.11.1 (continuación)

Período	República Federal de Alemania					
	Exportación		Importación		Saldo	
	Año 2006 *	Año 2007 *	Año 2006 *	Año 2007 *	Año 2006 *	Año 2007 *
	millones de dólares					
<b>Total anual</b>	<b>1.125,8</b>	<b>///</b>	<b>1.544,9</b>	<b>///</b>	<b>- 419,1</b>	<b>///</b>
Ene	54,7	54,1	118,7	147,0	- 64,0	- 92,9
Feb	133,9	80,9	101,5	139,7	32,5	- 58,8
Mar	57,2	88,1	115,9	165,3	- 58,7	- 77,3
Abr	84,7	84,5	113,5	132,6	- 28,8	- 48,1
May	123,1	90,5	121,8	162,3	1,3	- 71,8
Total 5 meses	453,7	398,1	571,4	746,9	- 117,7	- 348,8
Jun	79,8		125,0		- 45,2	
Jul	99,1		165,4		- 66,3	
Ago	98,1		145,9		- 47,8	
Sep	84,6		128,3		- 43,6	
Oct	94,3		144,9		- 50,6	
Nov	107,6		153,9		- 46,3	
Dic	108,6		110,1		- 1,5	
	España					
Período	Exportación		Importación		Saldo	
	Año 2006 *	Año 2007 *	Año 2006 *	Año 2007 *	Año 2006 *	Año 2007 *
	millones de dólares					
<b>Total anual</b>	<b>1.823,7</b>	<b>///</b>	<b>613,5</b>	<b>///</b>	<b>1.210,2</b>	<b>///</b>
Ene	128,4	133,3	46,7	54,8	81,7	78,5
Feb	151,6	127,1	39,6	63,2	112,0	64,0
Mar	131,2	127,0	62,6	76,9	68,7	50,0
Abr	125,5	213,8	43,2	59,1	82,3	154,8
May	158,2	183,4	55,5	72,1	102,6	111,4
Total 5 meses	695,0	784,7	247,6	326,0	447,4	458,7
Jun	167,5		49,4		118,1	
Jul	209,5		55,0		154,5	
Ago	181,0		52,9		128,2	
Sep	133,0		46,5		86,5	
Oct	149,5		50,9		98,6	
Nov	160,0		57,9		102,1	
Dic	128,2		53,4		74,8	
	Italia					
Período	Exportación		Importación		Saldo	
	Año 2006 *	Año 2007 *	Año 2006 *	Año 2007 *	Año 2006 *	Año 2007 *
	millones de dólares					
<b>Total anual</b>	<b>1.095,5</b>	<b>///</b>	<b>908,2</b>	<b>///</b>	<b>187,3</b>	<b>///</b>
Ene	93,0	99,3	74,2	88,8	18,8	10,5
Feb	75,0	76,7	66,7	73,4	8,3	3,3
Mar	92,2	99,4	88,0	83,0	4,2	16,4
Abr	79,7	99,3	66,1	83,0	13,6	16,3
May	107,3	113,3	65,5	82,6	41,8	30,7
Total 5 meses	447,2	488,0	360,4	410,8	86,8	77,2
Jun	104,1		75,5		28,6	
Jul	98,5		75,5		22,9	
Ago	91,8		85,2		6,5	
Sep	93,4		82,4		11,0	
Oct	91,9		73,8		18,1	
Nov	82,1		77,9		4,2	
Dic	86,4		77,3		9,1	

(sigue)

Cuadro 3.1.11.1 (conclusión)

Período	Países Bajos					
	Exportación		Importación		Saldo	
	Año 2006 *	Año 2007 °	Año 2006 *	Año 2007 *	Año 2006 *	Año 2007 *
	millones de dólares					
<b>Total anual</b>	<b>1.443,3</b>	<b>///</b>	<b>207,0</b>	<b>///</b>	<b>1.236,3</b>	<b>///</b>
Ene	124,2	98,2	12,3	20,6	111,9	77,6
Feb	101,9	96,2	12,1	10,7	89,7	85,5
Mar	125,0	124,7	12,9	14,3	112,1	110,4
Abr	122,4	117,7	26,9	19,0	95,5	98,7
May	142,1	142,4	12,3	16,0	129,8	126,5
Total 5 meses	615,5	579,3	76,5	80,6	539,1	498,7
Jun	98,6		13,3		85,3	
Jul	120,1		17,3		102,8	
Ago	114,5		17,7		96,8	
Sep	133,2		31,4		101,8	
Oct	131,1		21,8		109,4	
Nov	91,1		15,0		76,1	
Dic	139,2		14,2		125,0	

Período	Resto					
	Exportación		Importación		Saldo	
	Año 2006 *	Año 2007 °	Año 2006 *	Año 2007 *	Año 2006 *	Año 2007 *
	millones de dólares					
<b>Total anual</b>	<b>2.514,2</b>	<b>///</b>	<b>2.539,0</b>	<b>///</b>	<b>- 24,8</b>	<b>///</b>
Ene	204,7	235,8	172,1	258,5	32,6	- 22,7
Feb	195,6	234,5	182,2	193,9	13,4	40,5
Mar	193,1	202,7	190,8	267,3	2,4	- 64,6
Abr	209,6	253,0	175,7	232,4	33,9	20,6
May	214,8	293,8	210,2	253,8	4,6	40,0
Total 5 meses	1.017,8	1.219,8	931,0	1.206,0	86,8	13,8
Jun	224,5		186,6		37,9	
Jul	182,5		197,2		- 14,7	
Ago	208,1		245,2		- 37,1	
Sep	235,3		245,7		- 10,4	
Oct	240,0		292,3		- 52,3	
Nov	217,6		247,0		- 29,4	
Dic	188,4		194,0		- 5,6	

**Nota:** la Unión Europea (UE) comprende Austria, Bélgica, Dinamarca, España (incluye Islas Canarias), Finlandia, Francia (incluye Mónaco), Grecia, Irlanda, Italia (incluye San Marino), Luxemburgo, Países Bajos, Portugal, Reino Unido, República Federal de Alemania, Suecia, Chipre, Eslovaquia, Eslovenia, Estonia, Hungría, Letonia, Lituania, Malta, Polonia y República Checa. Se incorporan a partir del 1 de enero de 2007 Rumania y Bulgaria.

## 3. SECTOR EXTERNO

**Cuadro 3.1.11.2 Exportación e importación con los países de la Unión Europea  
por principales secciones del Sistema Armonizado**

Sección	Total					
	Exportación			Importación		
	Año 2006 *	Ene – May 2007 °		Año 2006 *	Ene – May 2007 *	
	millones de dólares	millones de dólares	Variación % respecto a igual período del año anterior	millones de dólares	millones de dólares	Variación % respecto a igual período del año anterior
<b>Total</b>	<b>8.002,4</b>	<b>3.470,0</b>	<b>7,5</b>	<b>5.812,6</b>	<b>2.770,4</b>	<b>26,7</b>
I Animales vivos y productos del reino animal	1.428,4	562,4	8,5	11,5	6,8	41,7
II Productos del reino vegetal	728,2	523,8	67,8	32,8	15,8	27,4
III Grasas y aceites	409,5	107,1	- 38,3	8,1	5,3	43,2
IV Productos alimenticios, bebidas y tabaco	3.301,5	1.430,0	4,9	56,8	28,0	26,7
V Productos minerales	742,3	150,6	- 52,9	136,4	61,4	126,6
VI Productos de industrias químicas y conexas	264,2	116,8	21,8	1.209,6	577,6	19,5
VII Plástico, caucho y sus manufacturas	71,6	27,0	- 0,7	366,4	176,2	23,0
VIII Pieles, cueros y sus manufacturas (excepto calzado)	209,1	89,5	8,2	7,2	2,8	-
X Pasta de madera, papel, cartón	38,8	15,3	- 24,6	232,8	114,3	16,4
XI Materias textiles y sus manufacturas	100,0	61,0	42,2	71,8	32,1	5,9
XIII Manufacturas de piedra, yeso, cemento, amianto, mica, cerámica y vidrio	13,4	7,1	26,8	67,1	26,1	15,0
XV Metales comunes y sus manufacturas	168,3	153,2	150,7	392,9	200,1	25,0
XVI Máquinas, aparatos y material eléctrico; sus partes	198,4	86,7	32,0	2.067,6	995,8	29,4
XVII Material de transporte	238,4	101,0	- 8,0	770,0	361,3	35,1
Resto	90,2	38,5	25,0	381,7	166,8	19,9

Sección	República Federal de Alemania					
	Exportación			Importación		
	Año 2006 *	Ene – May 2007 °		Año 2006 *	Ene – May 2007 *	
	millones de dólares	millones de dólares	Variación % respecto a igual período del año anterior	millones de dólares	millones de dólares	Variación % respecto a igual período del año anterior
<b>Total</b>	<b>1.125,8</b>	<b>398,1</b>	<b>- 12,3</b>	<b>1.544,9</b>	<b>746,9</b>	<b>30,7</b>
I Animales vivos y productos del reino animal	342,5	149,6	22,5	1,8	1,4	103,5
II Productos del reino vegetal	24,5	16,1	53,3	2,8	1,4	27,3
III Grasas y aceites	2,6	1,6	33,3	1,9	1,5	63,9
IV Productos alimenticios, bebidas y tabaco	100,8	38,2	- 20,6	4,5	2,4	71,4
V Productos minerales	402,8	73,9	- 59,2	11,4	5,4	38,5
VI Productos de industrias químicas y conexas	68,2	26,9	26,3	359,2	187,5	29,7
VII Plástico, caucho y sus manufacturas	9,8	3,9	8,3	116,1	55,3	17,9
VIII Pieles, cueros y sus manufacturas (excepto calzado)	13,5	6,6	50,0	--	--	157,0
X Pasta de madera, papel, cartón	0,8	--	1,5	36,1	17,0	9,0
XI Materias textiles y sus manufacturas	45,0	27,4	62,1	7,2	4,7	67,9
XIII Manufacturas de piedra, yeso, cemento, amianto, mica, cerámica y vidrio	1,0	0,6	3,2	14,0	6,0	22,4
XV Metales comunes y sus manufacturas	10,3	11,4	90,0	88,0	43,9	46,3
XVI Máquinas, aparatos y material eléctrico; sus partes	25,4	11,4	52,0	532,1	254,9	40,9
XVII Material de transporte	73,4	27,9	0,7	281,0	128,2	17,7
Resto	5,2	2,4	-	88,7	37,3	29,5

(sigue)

Cuadro 3.1.11.2 (continuación)

Sección	España					
	Exportación			Importación		
	Año 2006 *	Ene – May 2007 *		Año 2006 *	Ene – May 2007 *	
	millones de dólares	millones de dólares	Variación % respecto a igual período del año anterior	millones de dólares	millones de dólares	Variación % respecto a igual período del año anterior
<b>Total</b>	<b>1.823,7</b>	<b>784,7</b>	<b>12,9</b>	<b>613,5</b>	<b>326,0</b>	<b>31,7</b>
I Animales vivos y productos del reino animal	508,5	184,2	- 4,0	1,5	0,9	81,5
II Productos del reino vegetal	149,4	134,6	278,1	3,6	1,7	30,8
III Grasas y aceites	17,4	1,3	- 85,4	0,6	--	- 30,9
IV Productos alimenticios, bebidas y tabaco	677,2	327,4	18,8	6,0	2,6	18,2
V Productos minerales	216,3	0,6	- 99,2	23,4	10,2	67,2
VI Productos de industrias químicas y conexas	14,4	5,1	15,9	114,6	49,0	4,9
VII Plástico, caucho y sus manufacturas	6,3	1,9	- 9,5	47,5	25,1	20,7
VIII Pieles, cueros y sus manufacturas (excepto calzado)	22,6	9,8	10,1	1,1	--	- 27,7
X Pasta de madera, papel, cartón	3,9	1,2	20,0	69,1	35,6	17,5
XI Materias textiles y sus manufacturas	13,2	5,2	- 11,9	17,3	7,5	7,1
XIII Manufacturas de piedra, yeso, cemento, amianto, mica, cerámica y vidrio	3,1	1,9	72,7	9,3	3,9	18,2
XV Metales comunes y sus manufacturas	23,6	35,6	314,0	62,4	24,7	- 11,5
XVI Máquinas, aparatos y material eléctrico; sus partes	41,0	21,6	63,6	162,6	94,3	54,8
XVII Material de transporte	98,0	40,5	- 13,1	58,4	56,2	127,5
Resto	28,8	13,7	24,5	36,1	13,8	- 8,6

Sección	Italia					
	Exportación			Importación		
	Año 2006 *	Ene – May 2007 *		Año 2006 *	Ene – May 2007 *	
	millones de dólares	millones de dólares	Variación % respecto a igual período del año anterior	millones de dólares	millones de dólares	Variación % respecto a igual período del año anterior
<b>Total</b>	<b>1.095,5</b>	<b>488,0</b>	<b>9,1</b>	<b>908,2</b>	<b>410,8</b>	<b>14,0</b>
I Animales vivos y productos del reino animal	227,9	88,1	22,2	1,1	0,5	69,3
II Productos del reino vegetal	85,6	51,7	6,6	5,5	2,4	50,0
III Grasas y aceites	46,1	5,4	- 66,9	--	--	135,7
IV Productos alimenticios, bebidas y tabaco	449,3	192,3	- 3,2	7,8	3,5	12,9
V Productos minerales	1,0	--	- 63,9	10,6	8,0	///
VI Productos de industrias químicas y conexas	23,1	12,0	48,1	117,0	56,2	12,6
VII Plástico, caucho y sus manufacturas	4,0	1,7	13,3	57,0	22,4	7,2
VIII Pieles, cueros y sus manufacturas (excepto calzado)	74,1	30,5	- 0,3	2,4	1,0	- 5,4
X Pasta de madera, papel, cartón	2,2	--	- 86,4	14,7	6,5	8,3
XI Materias textiles y sus manufacturas	30,8	18,0	22,4	24,2	10,2	- 3,8
XIII Manufacturas de piedra, yeso, cemento, amianto, mica, cerámica y vidrio	5,0	1,9	- 9,5	15,4	7,1	29,1
XV Metales comunes y sus manufacturas	51,1	43,9	128,6	84,2	38,9	20,1
XVI Máquinas, aparatos y material eléctrico; sus partes	59,5	26,8	20,2	499,3	224,4	11,6
XVII Material de transporte	13,3	8,0	27,0	23,1	10,2	13,3
Resto	22,5	7,4	42,3	45,5	19,5	10,2

(sigue)

## 3. SECTOR EXTERNO

Cuadro 3.1.11.2 (conclusión)

Sección	Países Bajos					
	Exportación			Importación		
	Año 2006 *	Ene – May 2007 °		Año 2006 *	Ene – May 2007 *	
	millones de dólares	millones de dólares	Variación % respecto a igual período del año anterior	millones de dólares	millones de dólares	Variación % respecto a igual período del año anterior
<b>Total</b>	<b>1.443,3</b>	<b>579,3</b>	<b>- 5,9</b>	<b>207,0</b>	<b>80,6</b>	<b>5,4</b>
I Animales vivos y productos del reino animal	95,2	46,4	41,0	3,9	2,2	22,2
II Productos del reino vegetal	188,9	110,4	46,4	2,4	1,6	33,3
III Grasas y aceites	213,9	60,5	- 37,5	--	--	- 50,9
IV Productos alimenticios, bebidas y tabaco	737,6	267,8	- 16,7	7,8	3,8	40,7
V Productos minerales	20,5	6,1	- 50,4	21,2	--	- 80,9
VI Productos de industrias químicas y conexas	63,5	28,6	- 9,5	74,5	37,3	50,4
VII Plástico, caucho y sus manufacturas	8,6	1,9	- 38,7	12,0	6,3	21,2
VIII Pieles, cueros y sus manufacturas (excepto calzado)	70,8	34,7	26,2	--	--	433,5
X Pasta de madera, papel, cartón	--	--	- 49,2	4,5	2,5	78,6
XI Materias textiles y sus manufacturas	0,6	--	65,2	2,4	1,3	53,8
XIII Manufacturas de piedra, yeso, cemento, amianto, mica, cerámica y vidrio	--	--	94,5	0,8	--	- 46,4
XV Metales comunes y sus manufacturas	31,9	16,5	96,4	3,5	1,4	7,7
XVI Máquinas, aparatos y material eléctrico; sus partes	4,3	1,1	- 45,0	35,0	16,9	32,0
XVII Material de transporte	3,2	2,9	141,7	25,0	0,5	- 97,2
Resto	4,1	1,7	- 22,7	13,8	6,2	59,0

Sección	Resto					
	Exportación			Importación		
	Año 2006 *	Ene – May 2007 °		Año 2006 *	Ene – May 2007 *	
	millones de dólares	millones de dólares	Variación % respecto a igual período del año anterior	millones de dólares	millones de dólares	Variación % respecto a igual período del año anterior
<b>Total</b>	<b>2.514,2</b>	<b>1.219,8</b>	<b>19,8</b>	<b>2.539,0</b>	<b>1.206,0</b>	<b>29,5</b>
I Animales vivos y productos del reino animal	254,3	94,1	- 5,3	3,2	1,8	12,5
II Productos del reino vegetal	279,9	210,9	48,4	18,6	8,7	22,5
III Grasas y aceites	129,5	38,2	- 24,2	5,1	3,3	50,0
IV Productos alimenticios, bebidas y tabaco	1.336,6	604,2	16,3	30,6	15,7	23,6
V Productos minerales	101,7	69,8	53,4	69,9	37,5	166,0
VI Productos de industrias químicas y conexas	95,0	44,2	44,9	544,3	247,7	14,0
VII Plástico, caucho y sus manufacturas	42,9	17,7	4,7	133,8	67,1	35,6
VIII Pieles, cueros y sus manufacturas (excepto calzado)	28,1	7,9	- 30,1	3,5	1,4	27,3
X Pasta de madera, papel, cartón	31,9	13,6	- 22,3	108,3	52,8	17,3
XI Materias textiles y sus manufacturas	10,4	10,0	92,3	20,8	8,5	- 4,5
XIII Manufacturas de piedra, yeso, cemento, amianto, mica, cerámica y vidrio	4,0	2,5	47,1	27,6	8,9	2,3
XV Metales comunes y sus manufacturas	51,4	45,9	142,9	154,9	91,2	33,1
XVI Máquinas, aparatos y material eléctrico; sus partes	68,2	25,9	25,1	838,5	405,3	29,1
XVII Material de transporte	50,5	21,6	- 23,1	382,3	166,3	55,7
Resto	29,8	13,2	32,0	197,6	90,0	22,3

Cuadro 3.1.11.3 Exportación a los países de la Unión Europea por Grandes Rubros

Denominación	Total			República Federal de Alemania		
	Año 2006 *	Ene – May 2007 °		Año 2006 *	Ene – May 2007 °	
	millones de dólares	millones de dólares	Variación % respecto a igual período del año anterior	millones de dólares	millones de dólares	Variación % respecto a igual período del año anterior
<b>Total</b>	<b>8.002,4</b>	<b>3.470,0</b>	<b>7,5</b>	<b>1.125,8</b>	<b>398,1</b>	<b>- 12,3</b>
<b>Productos primarios</b>	<b>2.194,5</b>	<b>938,2</b>	<b>9,3</b>	<b>513,9</b>	<b>127,4</b>	<b>- 44,4</b>
Animales vivos	5,2	5,3	26,2	--	0,8	127,1
Pescados y mariscos sin elaborar	573,6	193,7	- 1,3	5,1	1,5	- 21,1
Miel	95,7	34,2	- 20,1	47,0	19,2	- 15,8
Hortalizas y legumbres sin elaborar	108,1	52,1	34,6	1,1	0,8	17,5
Frutas frescas	338,4	229,3	17,7	7,9	9,7	120,5
Cereales	133,4	191,6	631,3	0,8	--	34,5
Semillas y frutas oleaginosas	104,4	38,1	--	8,6	3,4	30,8
Tabaco sin elaborar	115,3	18,3	0,5	23,2	2,2	- 69,4
Lanas sucias	22,8	19,3	55,6	14,4	14,4	121,5
Fibra de algodón	--	--	///	--	--	- 100,0
Minerales de cobre y sus concentrados	666,6	141,5	- 48,7	398,2	71,8	- 60,2
Resto de productos primarios	31,1	14,4	26,3	7,3	3,4	54,5
<b>Manufacturas de Origen Agropecuario (MOA)</b>	<b>4.689,9</b>	<b>2.001,8</b>	<b>4,0</b>	<b>427,3</b>	<b>190,9</b>	<b>19,5</b>
Carnes y sus preparados	624,8	270,6	23,3	276,0	121,1	32,1
Pescados y mariscos elaborados	170,6	77,7	8,2	25,0	10,7	8,1
Productos lácteos	--	--	///	--	--	- 100,0
Otros productos de origen animal	13,8	6,8	65,9	3,3	2,1	164,6
Frutas secas o procesadas	30,1	6,0	- 29,4	3,3	--	- 59,6
Café, té, yerba mate y especias	11,8	5,4	- 3,6	2,7	1,7	--
Productos de molinería	--	0,8	///	--	--	70,6
Grasas y aceites	409,5	107,1	- 38,3	2,6	1,6	33,3
Azúcar y artículos de confitería	15,2	3,4	100,0	1,6	0,9	103,4
Preparados de hortalizas, legumbres y frutas	177,0	62,5	4,0	4,8	2,0	33,3
Bebidas, líquidos alcohólicos y vinagre	127,2	49,2	1,2	10,6	4,2	- 12,5
Residuos y desperdicios de la industria alimenticia	2.796,2	1.263,3	4,4	45,5	21,9	- 23,7
Extractos curtientes y tintóreos	18,2	8,3	23,9	1,0	--	- 21,9
Pieles y cueros	188,0	81,6	8,4	9,3	4,6	64,3
Lanas elaboradas	60,0	33,0	44,1	29,2	12,5	25,0
Resto de MOA	46,9	26,1	65,2	12,4	6,9	40,8
<b>Manufacturas de Origen Industrial (MOI)</b>	<b>1.049,6</b>	<b>523,9</b>	<b>29,5</b>	<b>184,6</b>	<b>79,8</b>	<b>23,5</b>
Productos químicos y conexos	227,4	97,1	18,3	56,7	21,2	30,1
Materias plásticas y sus manufacturas	29,0	14,6	13,2	1,9	1,2	57,7
Caucho y sus manufacturas	42,6	12,4	- 13,9	7,9	2,6	- 7,1
Manufacturas de cueros, marroquinería	21,1	7,9	6,8	4,2	2,0	25,0
Papel, cartón, impresos y publicaciones	38,8	15,3	- 24,6	0,8	--	1,5
Textiles y confecciones	15,9	7,7	6,9	0,6	--	72,4
Calzado y sus partes componentes	4,4	1,5	- 25,0	--	--	10,8
Manufacturas de piedra, yeso, etc.	13,4	7,1	26,8	1,0	0,6	3,2
Piedras y metales preciosos	9,7	1,9	665,1	--	--	163,7
Metales comunes y sus manufacturas	168,3	153,2	150,7	10,3	11,4	90,0
Máquinas, aparatos y materiales eléctricos	198,4	86,7	32,0	25,4	11,4	52,0
Material de transporte	215,9	95,8	4,9	73,3	27,3	- 1,1
Vehículos de navegación aérea, marítima y fluvial	22,5	5,1	- 72,4	--	0,6	///
Resto de MOI	42,3	17,3	10,2	2,3	0,9	9,8
<b>Combustibles y energía</b>	<b>68,5</b>	<b>6,1</b>	<b>- 85,4</b>	<b>--</b>	<b>--</b>	<b>- 92,6</b>
Petróleo crudo	--	--	--	--	--	--
Carburantes	48,9	--	- 100,0	--	--	--
Grasas y aceites lubricantes	--	--	399,1	--	--	///
Gas de petróleo y otros hidrocarburos	--	--	///	--	--	///
Energía eléctrica	--	--	--	--	--	--
Resto de combustibles	19,5	6,1	- 46,0	--	--	- 99,6

(sigue)



## 3. SECTOR EXTERNO

Cuadro 3.1.11.3 (continuación)

Denominación	España			Italia		
	Año 2006 *	Ene – May 2007 *		Año 2006 *	Ene – May 2007 *	
	millones de dólares	millones de dólares	Variación % respecto a igual período del año anterior	millones de dólares	millones de dólares	Variación % respecto a igual período del año anterior
<b>Total</b>	<b>1.823,7</b>	<b>784,7</b>	<b>12,9</b>	<b>1.095,5</b>	<b>488,0</b>	<b>9,1</b>
<b>Productos primarios</b>	<b>726,5</b>	<b>270,4</b>	<b>17,6</b>	<b>190,7</b>	<b>93,1</b>	<b>14,7</b>
Animales vivos	--	--	- 3,3	1,2	1,4	16,7
Pescados y mariscos sin elaborar	402,7	133,8	- 4,4	81,6	30,3	56,2
Miel	9,4	1,5	- 51,6	11,0	4,2	- 32,3
Hortalizas y legumbres sin elaborar	42,5	18,3	15,1	21,0	6,7	31,4
Frutas frescas	31,4	15,4	32,8	56,4	43,3	11,0
Cereales	57,2	95,3	///	1,3	0,7	108,4
Semillas y frutas oleaginosas	5,7	2,5	92,3	5,4	0,8	- 80,1
Tabaco sin elaborar	1,8	--	314,0	1,4	--	- 100,0
Lanas sucias	0,5	--	- 100,0	5,6	3,6	- 10,0
Fibra de algodón	--	--	--	--	--	- 100,0
Minerales de cobre y sus concentrados	169,1	--	- 100,0	--	--	--
Resto de productos primarios	5,8	2,9	31,8	5,7	2,1	5,0
<b>Manufacturas de Origen Agropecuario (MOA)</b>	<b>826,7</b>	<b>393,0</b>	<b>13,2</b>	<b>741,7</b>	<b>301,4</b>	<b>- 1,6</b>
Carnes y sus preparados	44,7	19,7	- 12,8	98,7	40,1	23,8
Pescados y mariscos elaborados	53,3	29,3	9,3	43,3	16,0	- 6,4
Productos lácteos	--	--	- 100,0	--	--	///
Otros productos de origen animal	1,1	0,8	76,1	4,1	1,8	50,0
Frutas secas o procesadas	11,0	2,0	- 35,5	0,6	--	- 57,9
Café, té, yerba mate y especias	1,0	--	54,8	--	--	109,0
Productos de molinería	--	--	///	--	--	///
Grasas y aceites	17,4	1,3	- 85,4	46,1	5,4	- 66,9
Azúcar y artículos de confitería	--	--	95,5	--	--	- 30,2
Preparados de hortalizas, legumbres y frutas	16,2	1,8	- 70,0	11,2	3,7	--
Bebidas, líquidos alcohólicos y vinagre	2,9	1,1	- 15,4	1,5	0,6	77,8
Residuos y desperdicios de la industria alimenticia	650,7	322,1	20,8	422,9	181,9	- 3,7
Extractos curtientes y tintóreos	1,0	--	- 0,9	13,2	6,3	37,0
Piel y cueros	17,4	8,6	16,2	71,2	29,4	- 1,0
Lanas elaboradas	1,7	--	- 69,4	23,8	13,5	33,7
Resto de MOA	8,2	4,9	113,0	4,8	2,2	29,4
<b>Manufacturas de Origen Industrial (MOI)</b>	<b>224,5</b>	<b>121,3</b>	<b>34,2</b>	<b>163,0</b>	<b>93,5</b>	<b>56,4</b>
Productos químicos y conexos	12,8	4,2	10,5	9,7	5,6	64,7
Materias plásticas y sus manufacturas	4,2	1,7	13,3	1,8	1,1	28,0
Caucho y sus manufacturas	2,1	--	- 63,4	2,2	0,6	- 5,0
Manufacturas de cueros, marroquinería	5,2	1,3	- 18,8	2,9	1,1	38,6
Papel, cartón, impresos y publicaciones	3,9	1,2	20,0	2,2	--	- 86,4
Textiles y confecciones	10,5	4,7	9,3	1,4	0,8	31,6
Calzado y sus partes componentes	3,0	0,6	- 57,6	--	--	552,9
Manufacturas de piedra, yeso, etc.	3,1	1,9	72,7	5,0	1,9	- 9,5
Piedras y metales preciosos	--	--	- 27,0	8,8	1,2	///
Metales comunes y sus manufacturas	23,6	35,6	314,0	51,1	43,9	128,6
Máquinas, aparatos y materiales eléctricos	41,0	21,6	63,6	59,5	26,8	20,2
Material de transporte	77,9	38,4	32,4	11,7	6,5	20,4
Vehículos de navegación aérea, marítima y fluvial	20,1	2,1	- 88,1	1,6	1,5	73,6
Resto de MOI	16,9	7,7	14,9	4,9	2,1	5,0
<b>Combustibles y energía</b>	<b>46,0</b>	<b>--</b>	<b>- 100,0</b>	<b>--</b>	<b>--</b>	<b>--</b>
Petróleo crudo	--	--	--	--	--	--
Carburantes	45,8	--	- 100,0	--	--	--
Grasas y aceites lubricantes	--	--	228,4	--	--	--
Gas de petróleo y otros hidrocarburos	--	--	--	--	--	--
Energía eléctrica	--	--	--	--	--	--
Resto de combustibles	--	--	- 100,0	--	--	--

(sigue)

Cuadro 3.1.11.3 (conclusión)

Denominación	Países Bajos			Resto		
	Año 2006 *	Ene – May 2007 °		Año 2006 *	Ene – May 2007 °	
	millones de dólares	millones de dólares	Variación % respecto a igual período del año anterior	millones de dólares	millones de dólares	Variación % respecto a igual período del año anterior
<b>Total</b>	<b>1.443,3</b>	<b>579,3</b>	<b>- 5,9</b>	<b>2.514,2</b>	<b>1.219,8</b>	<b>19,8</b>
<b>Productos primarios</b>	<b>193,2</b>	<b>109,7</b>	<b>42,5</b>	<b>570,2</b>	<b>337,6</b>	<b>40,0</b>
Animales vivos	--	0,6	160,6	3,0	2,2	-
Pescados y mariscos sin elaborar	3,5	1,2	- 50,0	80,7	26,9	- 17,5
Miel	1,0	--	16,8	27,3	9,0	- 14,3
Hortalizas y legumbres sin elaborar	6,0	5,5	103,7	37,4	20,7	43,8
Frutas frescas	93,6	63,2	42,0	149,1	97,8	2,7
Cereales	23,2	16,6	155,4	51,0	78,8	389,4
Semillas y frutas oleaginosas	57,4	21,2	11,0	27,3	10,3	- 8,0
Tabaco sin elaborar	6,0	--	///	82,9	15,8	49,1
Lanas sucias	-	-	-	2,2	1,2	- 20,0
Fibra de algodón	-	-	-	-	--	///
Minerales de cobre y sus concentrados	-	-	-	99,3	69,6	60,7
Resto de productos primarios	2,3	1,1	- 15,4	9,9	4,9	32,4
<b>Manufacturas de Origen Agropecuario (MOA)</b>	<b>1.115,6</b>	<b>411,3</b>	<b>- 14,0</b>	<b>1.578,6</b>	<b>705,2</b>	<b>11,4</b>
Carnes y sus preparados	96,5	46,5	40,1	108,9	43,2	9,1
Pescados y mariscos elaborados	1,3	--	- 38,3	47,7	21,2	23,3
Productos lácteos	-	--	///	--	--	///
Otros productos de origen animal	0,7	--	- 22,4	4,6	1,9	46,2
Frutas secas o procesadas	5,5	2,3	91,7	9,8	1,3	- 58,1
Café, té, yerba mate y especias	3,1	1,5	7,1	4,8	1,6	- 23,8
Productos de molinería	--	--	///	--	--	///
Grasas y aceites	213,9	60,5	- 37,5	129,5	38,2	- 24,2
Azúcar y artículos de confitería	1,7	1,0	201,8	11,7	1,4	70,9
Preparados de hortalizas, legumbres y frutas	102,4	37,7	16,4	42,5	17,4	4,8
Bebidas, líquidos alcohólicos y vinagre	21,8	9,7	15,5	90,4	33,6	- 0,6
Residuos y desperdicios de la industria alimenticia	596,4	216,0	- 21,7	1.080,7	521,5	15,8
Extractos curtientes y tintóreos	--	--	- 25,5	2,6	1,0	- 5,5
Pieles y cueros	69,8	34,2	26,7	20,3	4,8	- 43,5
Lanas elaboradas	-	-	-	5,3	6,6	266,7
Resto de MOA	2,0	1,0	74,2	19,5	11,3	79,4
<b>Manufacturas de Origen Industrial (MOI)</b>	<b>114,1</b>	<b>52,2</b>	<b>9,0</b>	<b>363,4</b>	<b>177,0</b>	<b>24,9</b>
Productos químicos y conexos	62,2	28,1	- 10,2	85,9	38,0	39,2
Materias plásticas y sus manufacturas	1,5	0,7	42,2	19,7	9,8	5,4
Caucho y sus manufacturas	7,1	1,1	- 57,7	23,2	7,8	2,6
Manufacturas de cueros, marroquinería	1,1	--	- 14,8	7,8	3,1	6,9
Papel, cartón, impresos y publicaciones	--	--	- 49,2	31,9	13,6	- 22,3
Textiles y confecciones	0,6	--	65,2	2,7	1,6	- 15,8
Calzado y sus partes componentes	--	--	- 78,8	1,0	0,6	36,2
Manufacturas de piedra, yeso, etc.	--	--	94,5	4,0	2,5	47,1
Piedras y metales preciosos	--	-	- 100,0	0,6	0,6	///
Metales comunes y sus manufacturas	31,9	16,5	96,4	51,4	45,9	142,9
Máquinas, aparatos y materiales eléctricos	4,3	1,1	- 45,0	68,2	25,9	25,1
Material de transporte	2,8	2,9	141,7	50,2	20,7	- 26,3
Vehículos de navegación aérea, marítima y fluvial	--	--	///	--	0,9	///
Resto de MOI	1,7	0,5	- 41,8	16,4	6,0	13,2
<b>Combustibles y energía</b>	<b>20,4</b>	<b>6,1</b>	<b>- 50,0</b>	<b>2,1</b>	<b>--</b>	<b>- 99,9</b>
Petróleo crudo	-	-	-	-	-	-
Carburantes	3,2	--	- 100,0	--	--	- 95,9
Grasas y aceites lubricantes	-	-	-	--	--	///
Gas de petróleo y otros hidrocarburos	-	-	-	-	-	-
Energía eléctrica	-	-	-	-	-	-
Resto de combustibles	17,2	6,1	- 33,0	2,1	--	- 100,0

## 3. SECTOR EXTERNO

**Cuadro 3.1.11.4 Importación desde los países de la Unión Europea por Uso Económico**

Denominación	Total			República Federal de Alemania		
	Año 2006 *	Ene – May 2007 *		Año 2006 *	Ene – May 2007 *	
	millones de dólares	millones de dólares	Variación % respecto a igual período del año anterior	millones de dólares	millones de dólares	Variación % respecto a igual período del año anterior
<b>Total</b>	<b>5.812,6</b>	<b>2.770,4</b>	<b>26,7</b>	<b>1.544,9</b>	<b>746,9</b>	<b>30,7</b>
Bienes de capital	1.462,4	734,8	33,7	344,8	169,7	24,2
Bienes intermedios	2.018,4	952,0	18,5	521,4	262,2	27,0
Combustibles y lubricantes	129,5	63,3	157,3	19,7	10,5	43,8
Piezas y accesorios para bienes de capital	1.323,0	578,6	23,8	386,1	179,9	47,2
Bienes de consumo	662,1	318,7	21,6	122,4	59,7	33,9
Vehículos automotores para pasajeros	215,4	122,8	54,7	150,4	64,9	19,7
Resto	1,9	--	- 72,4	--	-	- 100,0

Denominación	España			Italia		
	Año 2006 *	Ene – May 2007 *		Año 2006 *	Ene – May 2007 *	
	millones de dólares	millones de dólares	Variación % respecto a igual período del año anterior	millones de dólares	millones de dólares	Variación % respecto a igual período del año anterior
<b>Total</b>	<b>613,5</b>	<b>326,0</b>	<b>31,7</b>	<b>908,2</b>	<b>410,8</b>	<b>14,0</b>
Bienes de capital	78,8	67,1	125,2	317,8	155,6	23,5
Bienes intermedios	267,4	111,8	1,1	254,3	113,4	12,1
Combustibles y lubricantes	8,8	5,7	///	9,7	7,4	///
Piezas y accesorios para bienes de capital	150,7	77,7	30,6	217,9	79,5	- 10,8
Bienes de consumo	105,0	49,5	9,3	102,9	53,4	34,8
Vehículos automotores para pasajeros	2,5	14,2	///	4,5	1,4	- 60,0
Resto	--	--	- 48,5	1,0	--	- 76,0

Denominación	Países Bajos			Resto		
	Año 2006 *	Ene – May 2007 *		Año 2006 *	Ene – May 2007 *	
	millones de dólares	millones de dólares	Variación % respecto a igual período del año anterior	millones de dólares	millones de dólares	Variación % respecto a igual período del año anterior
<b>Total</b>	<b>207,0</b>	<b>80,6</b>	<b>5,4</b>	<b>2.539,0</b>	<b>1.206,0</b>	<b>29,5</b>
Bienes de capital	44,9	13,7	- 43,2	676,2	328,7	41,1
Bienes intermedios	98,7	50,5	44,7	876,6	414,1	18,3
Combustibles y lubricantes	20,8	--	- 88,7	70,5	39,4	179,4
Piezas y accesorios para bienes de capital	11,6	5,7	54,1	556,7	235,7	22,1
Bienes de consumo	31,1	10,4	- 12,6	300,7	145,8	20,9
Vehículos automotores para pasajeros	-	-	-	57,9	42,3	108,4
Resto	-	-	-	--	--	- 95,0

### Secciones y capítulos de la Nomenclatura Común del Mercosur (NCM)

Sección	Capítulo	Denominación
I		Animales vivos y productos del reino animal
	1	Animales vivos
	2	Carne y despojos comestibles.
	3	Pescados y crustáceos, moluscos y demás invertebrados acuáticos.
	4	Leche y productos lácteos: huevos de ave; miel natural; productos comestibles de origen animal no expresados ni comprendidos en otra parte.
	5	Los demás productos de origen animal no expresados ni comprendidos en otra parte.
II		Productos del reino vegetal
	6	Plantas vivas y productos de la floricultura.
	7	Legumbres y hortalizas, plantas, raíces y tubérculos alimenticios.
	8	Frutos comestibles: cortezas de citrus (agrios) o de melones.
	9	Café, té, yerba mate y especias.
	10	Cereales.
	11	Productos de la molinería; malta; almidón y fécula; inulina; gluten de trigo.
	12	Semillas y frutos oleaginosos; semillas y frutos diversos; plantas industriales o medicinales; paja y forrajes.
	13	Gomas, resinas y demás jugos y extractos vegetales.
	14	Materias trenzables y demás productos de origen vegetal, no expresados ni comprendidos en otra parte.
III		Grasas y aceites
	15	Grasas y aceites animales o vegetales; productos de su desdoblamiento; grasas alimenticias elaboradas; ceras de origen animal o vegetal.
IV		Productos alimenticios, bebidas y tabaco
	16	Preparaciones de carne, de pescado o de crustáceos, de moluscos o de los demás invertebrados acuáticos.
	17	Azúcares y artículos de confitería.
	18	Cacao y sus preparaciones.
	19	Preparaciones a base de cereales, de harina, de almidón, de fécula o de leche; productos de pastelería.
	20	Preparaciones de legumbres u hortalizas, de frutos o demás partes de plantas.
	21	Preparaciones alimenticias diversas.
	22	Bebidas, líquidos alcohólicos y vinagre.
	23	Residuos y desperdicios de las industrias alimentarias; alimentos preparados para animales.
	24	Tabaco y sucedáneos del tabaco.
V		Productos minerales
	25	Sal; azufre; tierras y piedras; yesos, cales y cementos.
	26	Minerales, escorias y cenizas.
	27	Combustibles minerales, aceites minerales y productos de su destilación; materias bituminosas; ceras minerales.
VI		Productos de industrias químicas y conexas
	28	Productos químicos inorgánicos; compuestos inorgánicos u orgánicos de los metales preciosos de los elementos radiactivos, de los metales de las tierras raras o de isótopos.
	29	Productos químicos orgánicos.
	30	Productos farmacéuticos.
	31	Abonos.
	32	Extractos curtientes o tintóreos; taninos y sus derivados; pigmentos y demás materias colorantes; pinturas y barnices; mástiques, tintas.
	33	Aceites esenciales y resinoides; preparaciones de perfumería, de tocador o de cosmética.
	34	Jabones, agentes de superficie orgánicos, preparaciones para lavar, preparaciones lubricantes, ceras artificiales, ceras preparadas, productos de limpieza, velas, cirios y artículos similares, pastas para modelar, "ceras para odontología" y preparaciones para odontología a base de yeso (escayola).

(sigue)

### 3. SECTOR EXTERNO

Sección	Capítulo	Denominación
	35	Materias albuminóideas: productos a base de almidón o de fécula modificados; colas; enzimas.
	36	Pólvoras y explosivos; artículos de pirotecnia; fósforos (cerillas); aleaciones pirofóricas; materias inflamables.
	37	Productos fotográficos o cinematográficos.
	38	Productos diversos de las industrias químicas.
VII		Plástico, caucho y sus manufacturas
	39	Plástico y manufacturas de plástico.
	40	Caucho y manufacturas de caucho.
VIII		Pieles, cueros y sus manufacturas (excepto calzado)
	41	Pieles (excepto la peletería) y cueros.
	42	Manufacturas de cuero; artículos de guarnicionería y de talabartería; artículos de viaje, bolsos de mano y continentes similares; manufacturas de tripa.
	43	Peletería y confecciones de peletería; peletería artificial o facticia.
IX		Madera, carbón vegetal, corcho y sus manufacturas, cestería
	44	Madera, carbón vegetal y manufacturas de madera.
	45	Corcho y manufacturas de corcho.
	46	Manufacturas de espartería o de cestería.
X		Pasta de madera, papel, cartón
	47	Pasta de madera o de otras materias fibrosas celulósicas; desperdicios y desechos de papel o de cartón.
	48	Papel y cartón; manufacturas de pasta de celulosa, de papel o de cartón.
	49	Productos editoriales, de la prensa o de otras industrias gráficas; textos manuscritos o mecanografiados y planos.
XI		Materias textiles y sus manufacturas
	50	Seda.
	51	Lana y pelo fino u ordinario; hilados y tejidos de crin.
	52	Algodón.
	53	Las demás fibras textiles vegetales; hilados de papel y tejidos de hilados de papel.
	54	Filamentos sintéticos o artificiales.
	55	Fibras sintéticas o artificiales discontinuas.
	56	Guata, fieltro y telas sin tejer; hilados especiales; cordeles, cuerdas y cordajes; artículos de cordelería.
	57	Alfombras y demás revestimientos para el suelo, de materias textiles.
	58	Tejidos especiales; superficies textiles con pelo insertado; encajes; tapicería; pasamanería; bordados.
	59	Tejidos impregnados, recubiertos, revestidos o estratificados; artículos técnicos de materias textiles.
	60	Tejidos de punto.
	61	Prendas de vestir y accesorios de vestir, de punto.
	62	Prendas de vestir y accesorios de vestir, excepto los de punto.
	63	Los demás artículos textiles confeccionados; conjuntos o surtidos; prendería y trapos.
XII		Calzado, paraguas, flores artificiales y otros
	64	Calzado, polainas, botines y artículos análogos; partes de estos artículos.
	65	Tocados y sus partes.
	66	Paraguas, sombrillas, quitasoles, bastones, bastones asiento, látigos, fustas y sus partes.
	67	Plumas y plumón preparados y artículos de plumas o plumón; flores artificiales; manufacturas de cabello.
XIII		Manufacturas de piedra, yeso, cemento, amianto, mica, cerámica y vidrio
	68	Manufacturas de piedra, yeso, cemento, amianto, mica o materias análogas.
	69	Productos cerámicos.
	70	Vidrio y manufacturas de vidrio.

(sigue)

Sección	Capítulo	Denominación
XIV		Perlas finas, piedras y metales preciosos, monedas y otros
	71	Perlas finas o cultivadas, piedras preciosas, semipreciosas o similares, metales preciosos, chapados de metales preciosos y manufacturas de estas materias; monedas.
XV		Metales comunes y sus manufacturas
	72	Fundición, hierro y acero.
	73	Manufacturas de fundición, de hierro o de acero.
	74	Cobre y manufacturas de cobre.
	75	Níquel y manufacturas de níquel.
	76	Aluminio y manufacturas de aluminio.
	77	(Reservado para una futura utilización en el Sistema Armonizado).
	78	Plomo y manufacturas de plomo.
	79	Cinc y manufacturas de cinc.
	80	Estaño y manufacturas de estaño.
	81	Los demás metales comunes; "cermets"; manufacturas de estas materias.
	82	Herramientas y útiles, artículos de cuchillería y cubiertos de mesa, de metales comunes, partes de estos artículos, de metales comunes.
	83	Manufacturas diversas de metales comunes.
XVI		Máquinas, aparatos y material eléctrico; sus partes
	84	Reactores nucleares, calderas, máquinas, aparatos y artefactos mecánicos; partes de estas máquinas o aparatos.
	85	Máquinas, aparatos y material eléctrico y sus partes; aparatos para la grabación o la reproducción de sonido, aparatos para la grabación o la reproducción de imágenes y sonido en televisión, y las partes y accesorios de estos aparatos.
XVII		Material de transporte
	86	Vehículos y material para vías férreas o similares y sus partes; aparatos mecánicos (incluso electromecánicos) de señalización para vías de comunicación.
	87	Vehículos automóviles, tractores, ciclos y demás vehículos terrestres, sus partes y accesorios.
	88	Navegación aérea o espacial.
	89	Navegación marítima o fluvial.
XVIII		Instrumentos de óptica, precisión, médico-quirúrgico, relojería y música
	90	Instrumentos y aparatos de óptica, fotografía o cinematografía, de medida, de control o de precisión; instrumentos y aparatos médico-quirúrgicos; partes y accesorios de estos instrumentos o aparatos.
	91	Relojería.
	92	Instrumentos de música; partes y accesorios de estos instrumentos.
XIX		Armas, municiones y sus partes
	93	Armas y municiones, sus partes y accesorios.
XX		Mercancías y productos diversos.
	94	Muebles: mobiliario médico-quirúrgico; artículos de cama y similares; aparatos de alumbrado no expresados ni comprendidos en otra parte; anuncios luminosos, letreros luminosos, placas indicadoras luminosas y artículos similares, construcciones prefabricadas.
	95	Juguetes, juegos y artículos para recreo o para deporte; sus partes y accesorios.
	96	Manufacturas diversas.
XXI		Objetos de arte, antigüedades
	97	Objetos de arte, objetos de colección y antigüedades.
	98	(Reservado para usos particulares por las partes contratantes).
	99	Incluye aprovisionamiento de buques y aeronaves (combustibles y otros), simplificadas y operaciones de régimen de courier.

### 3. SECTOR EXTERNO

#### 3.2. Cuentas Internacionales

El balance de pagos resume sistemáticamente las transacciones económicas entre los residentes de un país y el resto del mundo. Las transacciones, que en su gran mayoría tienen lugar entre residentes y no residentes, comprenden aquéllas que involucran bienes, servicios y renta, las que entrañan activos y pasivos frente al resto del mundo y las que se clasifican como transferencias (por ejemplo, regalos) con las que se efectúan asientos compensatorios para equilibrar, desde el punto de vista contable, las transacciones unilaterales. La cuenta corriente refleja el concepto de ahorro externo, o sea el endeudamiento neto de una economía con respecto al resto del mundo.

Se considera residente de un país a toda persona física o jurídica cuyo centro de interés económico o actividad principal se encuentra dentro de la frontera de ese país. Internacionalmente se acepta que una persona física se presume residente de un país, si permanece o tiene intención de permanecer por un año o más. En el caso de las personas jurídicas, la residencia se considera dada cuando éstas producen una cantidad significativa de bienes o prestan una cantidad significativa

de servicios en el país para lo cual deberán mantener un establecimiento productivo durante un año o más.

#### La Posición de Inversión Internacional (PII)

La PII refleja el saldo neto de los activos y pasivos a valor de mercado de los sectores residentes con el exterior, que están constituidos por los activos reales y financieros de existencia legal y efectiva que poseen los residentes de la economía frente a no residentes y viceversa. La determinación de la residencia de deudores y acreedores es, al igual que en las estimaciones del balance de pagos, un elemento esencial para la estimación de la posición externa.

La variación de la PII en un período refleja el efecto de las transacciones en cuenta corriente del balance de pagos y los cambios de valuación (por precios, por tipo de cambio y otros ajustes) que afectan la medición de los activos y pasivos respecto a la moneda de cuenta.

Al igual que el balance de pagos, la PII se estima siguiendo las normas internacionales contenidas en la quinta edición del Manual de Balance de Pagos del Fondo Monetario Internacional.

**Cuadro 3.2.1 Estimación de la Posición de Inversión Internacional.  
Resumen por concepto (en millones de dólares a fines de cada año)**

Concepto	PII con títulos de la deuda externa a valor de mercado			PII con títulos de la deuda externa a valor nominal residual		
	2005 *	2006 *	2006-2005 *	2005 *	2006 *	2006-2005 *
<b>Posición de Inversión Internacional (PII)</b>	<b>15.262</b>	<b>19.097</b>	<b>3.835</b>	<b>255</b>	<b>9.211</b>	<b>8.957</b>
<b>Activos externos</b>	<b>161.393</b>	<b>174.988</b>	<b>13.595</b>	<b>161.393</b>	<b>174.988</b>	<b>13.595</b>
Reservas internacionales	28.076	32.037	3.960	28.076	32.037	3.960
Inversiones directas	23.340	25.531	2.192	23.340	25.531	2.192
Otros activos externos	109.977	117.420	7.443	109.977	117.420	7.443
<b>Pasivos externos</b>	<b>146.131</b>	<b>155.891</b>	<b>9.760</b>	<b>161.139</b>	<b>165.777</b>	<b>4.638</b>
Inversiones directas	56.954	62.135	5.180	56.954	62.135	5.180
Inversiones en cartera	33.533	44.686	11.153	45.347	54.221	8.874
Participaciones de capital	2.497	4.377	1.881	2.497	4.377	1.881
Bonos de deuda externa	31.037	40.309	9.273	42.851	49.844	6.993
Otros pasivos externos (*)	55.644	49.070	- 6.574	58.837	49.422	- 9.416

(\*) A valor nominal residual incluye atrasos de capital e interés. A valor de mercado los atrasos están implícitos en el valor de los bonos de deuda externa. A partir de 2005 se incluyen las unidades vinculadas al PBI a valor de mercado como un pasivo financiero contingente que no constituye deuda.

Nota: los pasivos en 2005 no incluyen los títulos no ingresados al canje de deuda pública.

Cuadro 3.2.2 Estimación del balance de pagos. Datos trimestrales. Cuadro resumen

Concepto	Año 2005 *					Año 2006 *					Año 2007 *
	Total	1º	2º	3º	4º	Total	1º	2º	3º	4º	1º
millones de dólares											
<b>Cuenta corriente</b>	<b>5.690</b>	<b>208</b>	<b>1.834</b>	<b>2.070</b>	<b>1.579</b>	<b>7.998</b>	<b>1.191</b>	<b>2.500</b>	<b>1.727</b>	<b>2.580</b>	<b>861</b>
Mercancías	13.087	2.773	3.496	3.836	2.982	13.872	2.868	4.088	3.216	3.700	2.262
Exportaciones FOB	40.387	8.442	10.706	10.921	10.317	46.456	9.906	11.943	12.088	12.519	11.011
Importaciones FOB	27.300	5.668	7.211	7.085	7.336	32.585	7.038	7.855	8.873	8.819	8.749
Servicios	- 1.205	- 348	- 463	- 310	- 84	- 934	- 280	- 284	- 362	- 8	- 180
Exportaciones de servicios	6.382	1.578	1.419	1.510	1.875	7.602	1.876	1.648	1.806	2.272	2.439
Importaciones de servicios	7.587	1.926	1.882	1.820	1.959	8.536	2.156	1.932	2.168	2.281	2.619
Rentas	- 6.730	- 2.351	- 1.337	- 1.577	- 1.465	- 5.456	- 1.514	- 1.417	- 1.273	- 1.251	- 1.338
Renta de la inversión	- 6.679	- 2.342	- 1.322	- 1.564	- 1.451	- 5.398	- 1.501	- 1.400	- 1.258	- 1.239	- 1.323
Intereses	- 3.352	- 1.666	- 597	- 656	- 432	- 1.091	- 368	- 294	- 227	- 202	- 212
Crédito	3.239	809	756	753	921	4.029	877	960	1.072	1.120	1.149
Débito	6.591	2.475	1.353	1.409	1.354	5.119	1.245	1.255	1.298	1.322	1.361
Utilidades y dividendos	- 3.327	- 675	- 726	- 908	- 1.018	- 4.307	- 1.133	- 1.105	- 1.031	- 1.037	- 1.111
Crédito	989	241	255	277	216	1.272	310	330	330	303	319
Débito	4.317	916	981	1.185	1.235	5.580	1.443	1.436	1.361	1.340	1.430
Otras rentas	- 51	- 10	- 14	- 13	- 14	- 58	- 13	- 18	- 15	- 12	- 15
Transferencias corrientes	539	134	137	121	146	516	116	114	147	140	117
<b>Cuenta capital y financiera</b>	<b>3.110</b>	<b>174</b>	<b>862</b>	<b>607</b>	<b>1.466</b>	<b>- 6.112</b>	<b>- 8.602</b>	<b>802</b>	<b>913</b>	<b>774</b>	<b>3.060</b>
Cuenta capital	89	47	3	37	1	96	11	40	45	0	12
Cuenta financiera	3.021	127	859	570	1.465	- 6.209	- 8.613	763	868	774	3.049
Sector bancario	- 4.332	- 1.814	- 1.078	- 1.188	- 251	- 10.424	- 9.704	- 583	389	- 526	345
Banco Central de la República Argentina-BCRA	- 2.898	- 1.105	- 990	- 776	- 27	- 10.303	- 10.003	- 301	404	- 403	200
Otras entidades financieras	- 1.434	- 709	- 88	- 413	- 224	- 121	299	- 282	- 15	- 123	145
Sector público no financiero	3.414	1.287	- 50	1.053	1.124	3.353	927	1.158	- 174	1.441	845
Gobierno nacional	3.387	1.289	- 31	1.042	1.087	3.177	969	1.236	- 7	979	848
Gobiernos locales	285	63	42	74	107	505	9	- 23	5	514	- 3
Empresas y otros	- 259	- 66	- 61	- 62	- 70	- 329	- 50	- 54	- 172	- 52	....
Sector privado no financiero	3.939	655	1.987	705	592	862	164	188	652	- 142	1.859
Errores y omisiones netos	56	468	237	- 117	- 532	1.644	778	540	- 110	436	738
<b>Variación de reservas internacionales</b>	<b>8.857</b>	<b>851</b>	<b>2.933</b>	<b>2.560</b>	<b>2.512</b>	<b>3.530</b>	<b>- 6.633</b>	<b>3.843</b>	<b>2.530</b>	<b>3.791</b>	<b>4.660</b>
Reservas internacionales del BCRA	8.431	692	2.714	2.562	2.462	3.960	- 6.527	3.941	2.558	3.989	4.813
Ajuste por tipo de pase	- 426	- 159	- 219	2	- 50	430	106	98	28	198	153
<b>Item de memorandum</b>											
Importaciones CIF	28.687	5.966	7.580	7.443	7.699	34.151	7.370	8.229	9.304	9.247	9.159

**Nota:** en el 2º trimestre de 2005 se incluye una estimación preliminar de los resultados del canje de deuda pública.

En el débito de la renta se incluyen intereses devengados sobre deuda en cesación de pagos cuya contrapartida se registra en la cuenta financiera como financiamiento extraordinario. Para el sector público, a partir del segundo trimestre de 2005 los atrasos de intereses incluidos sólo corresponden principalmente a la deuda con acreedores oficiales (Club de París, Eximbank Japón y Banco de España) y títulos de gobiernos locales, pendiente de renegociación. Estos intereses, de acuerdo a las normas de compilación, son estimados utilizando la tasa de interés de la deuda original hasta que la misma es renegociada. No se incluyen intereses sobre la deuda en títulos del gobierno nacional no ingresada al canje; de acuerdo al Prospecto presentado para el canje, en el apartado denominado "Risk Factors" o factores de riesgo, se pone de manifiesto como primer factor de riesgo que aquellos títulos elegibles para el canje que no se presenten, podrán permanecer impagos indefinidamente. Además se promulgó la Ley 26.017, que en su artículo 2º manifiesta que "El Poder Ejecutivo Nacional no podrá, respecto de los bonos a que se refiere el artículo 1º de la presente, reabrir el proceso de canje establecido en el Decreto N° 1735/04 mencionado".

Las "unidades vinculadas al PBI" emitidas en el canje de deuda se tratan en el balance como una opción; por lo tanto su pago se registra en la cuenta financiera en el cuarto trimestre del año, y su valor de mercado se incluye en la Posición de Inversión Internacional como un pasivo financiero contingente que no constituye deuda.

Información detallada sobre el balance de pagos puede consultarse en: <http://www.mecon.gov.ar/cuentas/internacionales/>





**Cuadros**

Página

4.1 Evolución de los principales indicadores del mercado laboral. Total de 31 aglomerados urbanos. Segundo trimestre de 2004 al primer trimestre de 2007	134
4.2 Principales indicadores por áreas geográficas. Primer trimestre de 2007	134
4.3 Evolución de la tasa de actividad. Segundo trimestre de 2004 al primer trimestre de 2007	135
4.4 Evolución de la tasa de empleo. Segundo trimestre de 2004 al primer trimestre de 2007	135
4.5 Evolución de la tasa de desocupación. Segundo trimestre de 2004 al primer trimestre de 2007	136
4.6 Evolución de la tasa de subocupación. Segundo trimestre de 2004 al primer trimestre de 2007	136
4.7 Evolución de la tasa de subocupación demandante. Segundo trimestre de 2004 al primer trimestre de 2007	137
4.8 Evolución de la tasa de subocupación no demandante. Segundo trimestre de 2004 al primer trimestre de 2007	137

## Encuesta Permanente de Hogares

La Encuesta Permanente de Hogares (EPH) es un programa nacional de producción sistemática y permanente de indicadores sociales que lleva a cabo el Instituto Nacional de Estadística y Censos (INDEC) conjuntamente con las Direcciones Provinciales de Estadística (DPE). Tiene por objeto relevar las características sociodemográficas y socioeconómicas de la población. En su modalidad original, se ha venido aplicando en Argentina desde 1973, mediante la medición puntual en dos ondas anuales (mayo y octubre).

A partir de las profundas modificaciones que experimentara el mercado de trabajo en la década de los 90 el INDEC inició en los últimos años un exhaustivo programa de revisión metodológica que permitiera dar cuenta de la dinámica del cambio producido y de las nuevas modalidades de inserción laboral. Este programa implicó un proceso de reformulación integral de la EPH, con el objetivo de reelaborar la metodología de medición y las formas de operación. Este proceso abarcó aspectos temáticos, muestrales y organizativos.<sup>(1)</sup>

Desde 2003, la EPH pasa a ser un relevamiento continuo que produce datos con frecuencia trimestral. Este es uno de los cambios fundamentales de la reformulación: a diferencia de la EPH puntual, que brindaba datos dos veces por año, correspondientes a una semana de referencia, la EPH Continua presentará resultados cuatro veces por año, referidos al conjunto de cada trimestre. Al considerar un período más extenso, los resultados representan con mayor fidelidad los cambios que se producen en el mercado de trabajo.

Asimismo se rediseñaron los cuestionarios para dar cuenta de las nuevas características de la realidad socioeconómica. La estrategia de indagación del cuestionario individual tradicional se caracterizó por tener preguntas breves que debían ser leídas textualmente, y que requerían una intensa capacitación de los encuestadores a fin de orientar los sondeos necesarios para su correcta aplicación. En cambio, el cuestionario individual reformulado se caracteriza por incorporar las preguntas auxiliares, garantizando una mayor homogeneidad de los resultados.

La mejora en la medición se basó, por ejemplo, en: recuperar formas ocultas de ocupación (trabajo femenino, trabajo irregular, changas, actividades no reconocidas habitualmente como trabajo por la población) y formas ocultas de desempleo (captando modalidades formales e informales de búsqueda de ocupación).

Otro aspecto es el diseño de la muestra extendida en períodos trimestrales consecutivos. La muestra total de la EPH continua es actualmente de 23.904 viviendas por trimestre para el conjunto de los aglomerados, lo que determina un total de 95.616 viviendas al año.

A partir del 3º trimestre de 2006 se amplió la muestra de hogares de la EPH en los aglomerados de menos de 500.000 habitantes, permitiendo dar para ellos resultados trimestrales iguales que los que venían dando para los aglomerados de mayor tamaño. Por lo tanto, a partir de este trimestre se agrega la serie de valores trimestrales de los aglomerados de menor tamaño advirtiéndose que no son continuación de la serie semestral que se venía llevando y cuya difusión continuará luego de completado el segundo semestre del corriente año. Con esta ampliación todos los aglomerados de la EPH cuentan con información trimestral.

También desde el 3º trimestre del año en curso se incorporaron a la EPH continua tres aglomerados (San Nicolás-Villa Constitución, Viedma-Carmen de Patagones y Rawson-Trelew), que venían siendo relevados en la modalidad EPH puntual, por lo cual el total de aglomerados relevados pasó de 28 a 31.

A partir del 3º trimestre de 2006 la encuesta produce estimaciones trimestrales válidas para:

- . total de 31 aglomerados agrupados
- . aglomerados del interior: todos los aglomerados excluido el aglomerado Gran Buenos Aires,
- . conjunto de aglomerados agrupados por regiones estadísticas,
- . conjunto de aglomerados con 500.000 y más habitantes,
- . conjunto de aglomerados con menos de 500.000 habitantes,
- . cada uno de los 31 aglomerados.

A continuación se enuncian una serie de definiciones básicas para la mejor comprensión de los datos presentados:

**Población económicamente activa:** la integran las personas que tienen una ocupación o que sin tenerla la están buscando activamente. Está compuesta por la población ocupada más la población desocupada.

**Población ocupada:** conjunto de personas que tiene por lo menos una ocupación, es decir que en la semana de referencia ha trabajado como mínimo una hora (en una actividad económica). El criterio de una hora trabajada, además de preservar la comparabilidad con otros países, permite captar las múltiples ocupaciones informales y/o de baja intensidad que realiza la población. Para poder discriminar dentro del nivel de empleo qué parte corresponde al empleo de baja intensidad, pueden restarse del empleo total aquellos que trabajan menos de cierta cantidad de horas (por ejemplo los subocupados). La información recogida permite realizar distintos recortes según la necesidad de información de que se trate, así como caracterizar ese tipo de empleos.

**Población desocupada:** se refiere a personas que, no teniendo ocupación, están buscando activamente trabajo.

(1) A efectos de interiorizarse sobre la nueva metodología, consultar los documentos "Encuesta Permanente de Hogares: Cambios Metodológicos" y "La Nueva Encuesta Permanente de Hogares de Argentina", en la página web del INDEC [www.indec.gov.ar](http://www.indec.gov.ar)

Corresponde a desocupación abierta. Este concepto no incluye otras formas de precariedad laboral tales como personas que realizan trabajos transitorios mientras buscan activamente una ocupación, aquellas que trabajan jornadas involuntariamente por debajo de lo normal, los desocupados que han suspendido la búsqueda por falta de oportunidades visibles de empleo, los ocupados en puestos por debajo de la remuneración mínima o en puestos por debajo de su calificación, etc. Estas modalidades son también relevadas por la EPH, como indicadores separados.

**Población subocupada visible:** se refiere a los ocupados que trabajan menos de 35 horas semanales por causas involuntarias y están dispuestos a trabajar más horas. Comprende a todos los ocupados en empleos de tiempo reducido (incluye, entre otros, a agentes de la Administración Pública Provincial o Municipal cuyo horario de trabajo ha sido disminuido) y están dispuestos a trabajar más horas.

**Población subocupada demandante:** se refiere a la población subocupada (por causas involuntarias y dispuestos a trabajar más horas) que además busca activamente otra ocupación.

**Población subocupada no demandante:** se refiere a la población subocupada (por causas involuntarias y dispuestos a trabajar más horas) que no está en la búsqueda activa de otra ocupación.

**Población inactiva:** conjunto de personas que no tienen trabajo ni lo buscan activamente. Puede subdividirse en inactivos marginales e inactivos típicos según estén dispuestos o no a trabajar.

**Tasa de actividad:** calculada como porcentaje entre la población económicamente activa y la población total.

**Tasa de empleo:** calculada como porcentaje entre la población ocupada y la población total.

**Tasa de desocupación:** calculada como porcentaje entre la población desocupada y la población económicamente activa.

**Tasa de subocupación horaria:** calculada como porcentaje entre la población subocupada y la población económicamente activa.

**Tasa de subocupación demandante:** calculada como porcentaje entre la población de subocupados demandantes y la población económicamente activa.

**Tasa de subocupación no demandante:** calculada como porcentaje entre la población de subocupados no demandantes y la población económicamente activa.

#### Agrupamientos geográficos

**Región Gran Buenos Aires:** integrada por Ciudad de Buenos Aires; Partidos del Gran Buenos Aires.

**Región Noroeste (NOA):** integrada por Gran Catamarca; Gran Tucumán - Tafí Viejo; Jujuy - Palpalá; La Rioja; Salta; Santiago del Estero - La Banda.

**Región Noreste (NEA):** integrada por Corrientes; Formosa; Gran Resistencia; Posadas.

**Región Cuyo:** integrada por Gran Mendoza; Gran San Juan; San Luis - El Chorrillo.

**Región Pampeana:** integrada por Bahía Blanca - Cerri; Concordia; Gran Córdoba; Gran La Plata; Gran Rosario; Gran Paraná; Gran Santa Fe; Mar del Plata - Batán; Río Cuarto; Santa Rosa - Toay, San Nicolás - Villa Constitución.

**Región Patagónica:** integrada por Comodoro Rivadavia - Rada Tilly; Neuquén - Plottier; Río Gallegos; Ushuaia - Río Grande; Viedma - Carmen de Patagones, Rawson - Trelew.

**Conjunto de aglomerados con 500.000 y más habitantes:** Gran Buenos Aires; Gran La Plata; Gran Córdoba; Mar del Plata - Batán; Gran Mendoza; Gran Rosario; Gran Tucumán - Tafí Viejo.

**Conjunto de aglomerados con menos de 500.000 habitantes:** resto de los aglomerados.

Las fechas de difusión de la información que se presenta en este capítulo, correspondientes a los próximos meses, se encuentran disponibles en internet:  
<http://www.indec.gov.ar/servicio/calenet.htm>

#### 4. TRABAJO Y EMPLEO

**Cuadro 4.1. Evolución de los principales indicadores del mercado laboral.  
Total de 31 aglomerados urbanos. Segundo trimestre de 2004 al primer trimestre de 2007**

Tasas	Trimestres											
	Año 2004			Año 2005				Año 2006				Año 2007
	2°	3°	4°	1°	2°	3°	4°	1°	2°	3°	4°	1°
	%											
Actividad	46,2	46,2	45,9	45,2	45,6	46,2	45,9	46,0	46,7	46,3	46,1	46,3
Empleo	39,4	40,1	40,4	39,4	40,1	41,1	41,3	40,7	41,8	41,6	42,1	41,7
Desocupación	14,8	13,2	12,1	13,0	12,1	11,1	10,1	11,4	10,4	10,2	8,7	9,8
Subocupación	15,2	15,2	14,3	12,7	12,8	13,0	11,9	11,0	12,0	11,1	10,8	9,3
Subocupación Demandante	10,7	10,5	9,7	9,0	8,9	8,9	8,4	7,8	8,1	7,4	7,5	6,4
Subocupación No Demandante	4,5	4,7	4,5	3,7	3,8	4,2	3,5	3,2	3,9	3,6	3,3	2,9

Nota: a partir del 3er.trimestre 2006 el total de aglomerados relevados por la EPH son 31, en lugar de 28.

Se incorporaron a la EPH continua tres aglomerados: Viedma- Carmen de Patagones, Rawson -Trelew, San Nicolás - Villa Constitución que venían siendo relevados en la modalidad EPH puntual desde el año 2002.

**Cuadro 4.2 Principales indicadores por áreas geográficas. Primer trimestre de 2007**

Área geográfica	Tasas					
	Actividad	Empleo	Desocupación	Subocupación	Subocupación Demandante	Subocupación No demandante
	%					
<b>Total 31 Aglomerados</b>	<b>46,3</b>	<b>41,7</b>	<b>9,8</b>	<b>9,3</b>	<b>6,4</b>	<b>2,9</b>
<b>Aglomerados del Interior</b>	<b>43,4</b>	<b>39,8</b>	<b>8,3</b>	<b>8,2</b>	<b>6,0</b>	<b>2,2</b>
<b>Regiones</b>						
Gran Buenos Aires	48,8	43,4	11,0	10,2	6,8	3,4
Cuyo	44,1	42,0	4,8	7,4	5,9	1,5
Noreste	35,8	33,8	5,5	6,5	4,5	2,0
Noroeste	40,7	36,5	10,4	10,2	7,6	2,6
Pampeana	45,8	41,5	9,2	8,5	6,2	2,3
Patagónica	45,1	42,4	6,1	4,6	2,8	1,7
<b>Aglomerados de 500.000 y más habitantes</b>	<b>48,0</b>	<b>43,0</b>	<b>10,4</b>	<b>9,9</b>	<b>6,7</b>	<b>3,1</b>
Ciudad de Buenos Aires	54,5	49,8	8,7	7,2	4,9	2,4
Partidos del Gran Buenos Aires	47,1	41,5	11,9	11,3	7,4	3,8
Gran Mendoza	46,2	44,2	4,2	7,3	5,7	1,5
Gran Tucumán - Tafí Viejo	40,9	36,0	11,8	13,7	9,5	4,2
Gran Córdoba	47,6	43,0	9,7	10,4	8,9	1,5
Gran La Plata	49,8	45,7	8,1	8,6	5,4	3,2
Gran Rosario	45,9	41,1	10,4	6,8	4,7	2,2
Mar del Plata - Batán	46,0	41,7	9,4	8,4	4,9	3,5
<b>Aglomerados de menos de 500.000 habitantes</b>	<b>40,8</b>	<b>37,7</b>	<b>7,5</b>	<b>7,3</b>	<b>5,4</b>	<b>1,9</b>

Nota: debido a causas de orden administrativo, en el aglomerado Neuquén-Plotier no se relevó el 27% de la muestra y no se completaron distintas etapas del relevamiento durante el trimestre. Los resultados parciales fueron incluidos en los totales de la región y en los dominios más agregados.

Cuadro 4.3 Evolución de la tasa de actividad. Segundo trimestre de 2004 al primer trimestre de 2007

Tasas	Trimestres											
	Año 2004			Año 2005				Año 2006				Año 2007
	2°	3°	4°	1°	2°	3°	4°	1°	2°	3°	4°	1°
	%											
<b>Total 31 Aglomerados</b>	<b>46,2</b>	<b>46,2</b>	<b>45,9</b>	<b>45,2</b>	<b>45,6</b>	<b>46,2</b>	<b>45,9</b>	<b>46,0</b>	<b>46,7</b>	<b>46,3</b>	<b>46,1</b>	<b>46,3</b>
<b>Aglomerados del Interior</b>	<b>43,4</b>	<b>43,3</b>	<b>43,1</b>	<b>42,7</b>	<b>43,0</b>	<b>43,2</b>	<b>43,2</b>	<b>42,7</b>	<b>43,7</b>	<b>43,8</b>	<b>43,5</b>	<b>43,4</b>
<b>Regiones</b>												
Gran Buenos Aires	48,6	48,7	48,3	47,4	47,8	48,8	48,3	48,8	49,3	48,6	48,3	48,8
Cuyo	44,4	43,0	42,3	42,7	42,7	41,5	42,9	44,1	45,4	42,3	43,4	44,1
Noreste	38,0	37,3	37,1	37,4	36,9	36,7	36,7	36,0	36,9	38,6	37,2	35,8
Noroeste	40,8	42,0	42,5	41,6	41,6	42,7	41,9	41,2	41,8	42,3	41,8	40,7
Pampeana	45,4	45,2	45,0	44,3	45,0	45,2	45,2	44,4	45,2	45,6	45,4	45,8
Patagónica	44,3	43,9	43,2	42,9	43,5	43,8	43,5	43,5	47,0	45,9	45,5	45,1
<b>Aglomerados de 500.000 y más habitantes</b>	<b>47,5</b>	<b>47,5</b>	<b>47,2</b>	<b>46,4</b>	<b>46,8</b>	<b>47,6</b>	<b>47,4</b>	<b>47,5</b>	<b>48,2</b>	<b>47,8</b>	<b>47,5</b>	<b>48,0</b>
Ciudad de Buenos Aires	56,2	53,0	52,5	53,2	55,6	54,7	54,4	53,3	54,7	55,2	53,2	54,5
Partidos del Gran Buenos Aires	46,4	47,4	47,0	45,6	45,3	47,0	46,4	47,4	47,6	46,6	46,8	47,1
Gran Mendoza	45,3	43,6	41,9	42,5	42,3	42,5	43,3	44,3	47,3	45,9	44,6	46,2
Gran Tucumán - Tafí Viejo	37,9	40,2	41,2	40,9	40,4	42,1	41,9	40,8	40,3	42,0	42,5	40,9
Gran Córdoba	45,8	43,7	44,7	42,3	44,2	43,6	45,0	45,5	45,1	45,7	44,7	47,6
Gran La Plata	48,4	49,1	48,2	47,5	46,9	48,6	49,1	44,5	47,8	49,2	49,4	49,8
Gran Rosario	44,7	46,0	44,3	43,4	46,0	46,3	45,6	45,0	45,9	47,3	46,8	45,9
Mar del Plata - Batán	47,3	46,7	49,8	50,4	47,5	48,7	50,3	48,5	48,3	48,6	46,5	46,0
<b>Aglomerados de menos de 500.000 habitantes</b>	<b>41,9</b>	<b>41,8</b>	<b>41,5</b>	<b>41,4</b>	<b>41,5</b>	<b>41,2</b>	<b>40,8</b>	<b>40,6</b>	<b>41,7</b>	<b>41,7</b>	<b>41,5</b>	<b>40,8</b>

Nota: debido a causas de orden administrativo, en el aglomerado Neuquén-Plottier no se relevó el 25% de la muestra y no se completaron distintas etapas del relevamiento durante el trimestre. Los resultados parciales fueron incluidos en los totales de la región y en los dominios más agregados.

Cuadro 4.4 Evolución de la tasa de empleo. Segundo trimestre de 2004 al primer trimestre de 2007

Tasas	Trimestres											
	Año 2004			Año 2005				Año 2006				Año 2007
	2°	3°	4°	1°	2°	3°	4°	1°	2°	3°	4°	1°
	%											
<b>Total 31 Aglomerados</b>	<b>39,4</b>	<b>40,1</b>	<b>40,4</b>	<b>39,4</b>	<b>40,1</b>	<b>41,1</b>	<b>41,3</b>	<b>40,7</b>	<b>41,8</b>	<b>41,6</b>	<b>42,1</b>	<b>41,7</b>
<b>Aglomerados del Interior</b>	<b>37,6</b>	<b>38,1</b>	<b>38,5</b>	<b>37,9</b>	<b>38,6</b>	<b>38,9</b>	<b>39,3</b>	<b>38,4</b>	<b>39,7</b>	<b>39,9</b>	<b>40,4</b>	<b>39,8</b>
<b>Regiones</b>												
Gran Buenos Aires	40,9	41,8	42,0	40,6	41,4	42,9	42,9	42,7	43,7	43,1	43,6	43,4
Cuyo	39,7	38,7	39,4	39,2	39,1	38,2	40,5	40,8	42,4	40,3	41,6	42,0
Noreste	34,9	34,1	34,1	34,2	34,7	34,8	34,6	33,4	34,5	36,3	35,5	33,8
Noroeste	35,0	36,2	37,1	36,6	37,1	38,0	37,6	36,5	37,5	38,1	38,0	36,5
Pampeana	38,5	39,3	39,6	38,8	39,7	40,2	40,7	39,5	40,6	40,9	41,7	41,5
Patagónica	41,0	40,7	40,4	39,6	40,4	40,8	40,6	39,9	43,2	42,2	42,6	42,4
<b>Aglomerados de 500.000 y más habitantes</b>	<b>40,1</b>	<b>40,9</b>	<b>41,2</b>	<b>39,9</b>	<b>40,7</b>	<b>42,0</b>	<b>42,3</b>	<b>41,8</b>	<b>42,8</b>	<b>42,5</b>	<b>43,2</b>	<b>43,0</b>
Ciudad de Buenos Aires	49,5	47,9	48,5	47,1	50,3	50,5	50,1	48,4	49,8	50,1	49,7	49,8
Partidos del Gran Buenos Aires	38,4	40,0	40,1	38,6	38,6	40,6	40,8	40,9	41,8	41,0	41,7	41,5
Gran Mendoza	40,3	38,9	38,9	39,1	39,1	38,9	40,5	41,1	44,2	42,2	43,0	44,2
Gran Tucumán - Tafí Viejo	32,7	34,4	36,5	35,1	35,8	36,6	37,3	35,3	35,5	37,3	38,5	36,0
Gran Córdoba	38,5	38,5	39,6	37,1	38,7	39,5	41,1	41,0	41,3	40,9	41,7	43,0
Gran La Plata	41,3	42,6	43,0	41,1	41,2	43,3	43,5	39,1	41,4	43,1	44,6	45,7
Gran Rosario	37,7	38,5	38,0	37,3	40,2	40,6	40,3	38,4	40,1	42,0	42,4	41,1
Mar del Plata - Batán	40,9	41,2	43,0	44,3	41,4	42,3	44,2	43,5	42,7	43,0	43,5	41,7
<b>Aglomerados de menos de 500.000 habitantes</b>	<b>36,9</b>	<b>37,3</b>	<b>37,4</b>	<b>37,4</b>	<b>37,8</b>	<b>37,8</b>	<b>37,7</b>	<b>37,1</b>	<b>38,4</b>	<b>38,5</b>	<b>38,6</b>	<b>37,7</b>

Nota: debido a causas de orden administrativo, en el aglomerado Neuquén-Plottier no se relevó el 25% de la muestra y no se completaron distintas etapas del relevamiento durante el trimestre. Los resultados parciales fueron incluidos en los totales de la región y en los dominios más agregados.

## 4. TRABAJO Y EMPLEO

**Cuadro 4.5 Evolución de la tasa de desocupación. Segundo trimestre de 2004 al primer trimestre de 2007**

Tasas	Trimestres											
	Año 2004			Año 2005				Año 2006				Año 2007
	2°	3°	4°	1°	2°	3°	4°	1°	2°	3°	4°	1°
	%											
<b>Total 31 Aglomerados</b>	<b>14,8</b>	<b>13,2</b>	<b>12,1</b>	<b>13,0</b>	<b>12,1</b>	<b>11,1</b>	<b>10,1</b>	<b>11,4</b>	<b>10,4</b>	<b>10,2</b>	<b>8,7</b>	<b>9,8</b>
<b>Aglomerados del Interior</b>	<b>13,3</b>	<b>12,0</b>	<b>10,8</b>	<b>11,1</b>	<b>10,3</b>	<b>9,8</b>	<b>8,9</b>	<b>10,0</b>	<b>9,3</b>	<b>8,9</b>	<b>7,3</b>	<b>8,3</b>
<b>Regiones</b>												
Gran Buenos Aires	15,9	14,1	13,0	14,5	13,4	12,0	11,0	12,5	11,3	11,3	9,8	11,0
Cuyo	10,5	10,0	6,9	8,2	8,5	8,0	5,7	7,4	6,7	4,7	4,1	4,8
Noreste	8,3	8,4	8,0	8,6	6,0	5,3	5,6	7,1	6,5	5,8	4,6	5,5
Noroeste	14,2	13,9	12,6	12,0	10,8	11,0	10,2	11,4	10,2	10,1	9,0	10,4
Pampeana	15,3	13,0	12,1	12,4	11,7	10,9	10,1	11,0	10,3	10,3	8,1	9,2
Patagónica	7,5	7,3	6,3	7,6	7,1	7,0	6,6	8,2	8,1	8,0	6,4	6,1
<b>Aglomerados de 500.000 y más habitantes</b>	<b>15,4</b>	<b>13,8</b>	<b>12,6</b>	<b>13,9</b>	<b>12,9</b>	<b>11,8</b>	<b>10,8</b>	<b>12,1</b>	<b>11,1</b>	<b>11,0</b>	<b>9,1</b>	<b>10,4</b>
Ciudad de Buenos Aires	11,9	9,7	7,6	11,6	9,6	7,7	8,0	9,1	9,0	9,2	6,6	8,7
Partidos del Gran Buenos Aires	17,3	15,5	14,8	15,5	14,9	13,6	12,1	13,6	12,1	12,1	10,9	11,9
Gran Mendoza	10,9	10,8	7,2	8,0	7,6	8,5	6,3	7,2	6,7	8,0	3,5	4,2
Gran Tucumán - Tafí Viejo	13,6	14,4	11,4	14,2	11,3	13,1	10,9	13,4	11,8	11,3	9,4	11,8
Gran Córdoba	16,0	11,9	11,5	12,4	12,3	9,4	8,7	10,0	8,4	10,4	6,9	9,7
Gran La Plata	14,6	13,1	10,9	13,5	12,1	11,0	11,5	12,2	13,4	12,4	9,6	8,1
Gran Rosario	15,7	16,2	14,4	14,0	12,4	12,4	11,7	14,6	12,8	11,2	9,5	10,4
Mar del Plata - Batán	13,6	11,9	13,5	12,2	12,9	13,3	12,2	10,4	11,6	11,4	6,5	9,4
<b>Aglomerados de menos de 500.000 habitantes</b>	<b>12,1</b>	<b>10,7</b>	<b>9,9</b>	<b>9,7</b>	<b>9,0</b>	<b>8,3</b>	<b>7,5</b>	<b>8,6</b>	<b>7,8</b>	<b>7,7</b>	<b>7,0</b>	<b>7,5</b>

Nota: debido a causas de orden administrativo, en el aglomerado Neuquén-Plottier no se relevó el 25% de la muestra y no se completaron distintas etapas del relevamiento durante el trimestre. Los resultados parciales fueron incluidos en los totales de la región y en los dominios más agregados.

**Cuadro 4.6 Evolución de la tasa de subocupación. Segundo trimestre de 2004 al primer trimestre de 2007**

Tasas	Trimestres											
	Año 2004			Año 2005				Año 2006				Año 2007
	2°	3°	4°	1°	2°	3°	4°	1°	2°	3°	4°	1°
	%											
<b>Total 31 Aglomerados</b>	<b>15,2</b>	<b>15,2</b>	<b>14,3</b>	<b>12,7</b>	<b>12,8</b>	<b>13,0</b>	<b>11,9</b>	<b>11,4</b>	<b>12,0</b>	<b>11,1</b>	<b>10,8</b>	<b>9,3</b>
<b>Aglomerados del Interior</b>	<b>14,3</b>	<b>13,1</b>	<b>12,3</b>	<b>11,6</b>	<b>11,2</b>	<b>11,4</b>	<b>10,4</b>	<b>10,0</b>	<b>10,7</b>	<b>9,7</b>	<b>9,1</b>	<b>8,2</b>
<b>Regiones</b>												
Gran Buenos Aires	15,9	16,8	15,8	13,6	14,0	14,3	13,0	12,5	13,0	12,1	12,2	10,2
Cuyo	13,4	14,6	12,0	11,9	12,4	14,2	11,3	7,4	12,5	10,9	10,1	7,4
Noreste	11,7	14,4	10,1	8,8	10,3	10,3	8,2	7,1	7,1	9,4	8,6	6,5
Noroeste	16,3	14,1	14,4	13,5	13,0	12,4	10,9	11,4	11,9	10,2	11,1	10,2
Pampeana	15,0	12,9	12,6	11,9	10,9	11,2	11,0	11,0	10,9	9,9	8,9	8,5
Patagónica	7,6	5,4	5,6	5,2	4,8	5,4	3,8	8,2	6,7	5,7	4,9	4,6
<b>Aglomerados de 500.000 y más habitantes</b>	<b>15,7</b>	<b>15,8</b>	<b>15,3</b>	<b>13,4</b>	<b>13,3</b>	<b>13,8</b>	<b>12,6</b>	<b>12,1</b>	<b>12,8</b>	<b>11,7</b>	<b>11,6</b>	<b>9,9</b>
Ciudad de Buenos Aires	11,7	12,4	12,2	9,7	9,1	8,8	9,4	9,1	10,6	9,5	8,7	7,2
Partidos del Gran Buenos Aires	17,5	18,3	17,0	15,0	15,9	16,2	14,4	13,6	13,8	13,1	13,4	11,3
Gran Mendoza	11,5	14,9	12,7	11,7	12,9	15,8	11,8	7,2	14,1	5,7	11,9	7,3
Gran Tucumán - Tafí Viejo	18,5	15,6	16,8	18,5	16,4	15,4	12,7	13,4	15,1	10,7	12,5	13,7
Gran Córdoba	15,9	14,9	15,5	12,2	8,1	11,3	13,2	10,0	13,3	10,9	9,8	10,4
Gran La Plata	16,8	12,4	15,4	13,0	14,2	13,2	11,8	12,2	10,3	11,2	8,9	8,6
Gran Rosario	13,1	9,6	9,2	10,6	8,8	8,4	8,2	14,6	8,6	8,3	7,9	6,8
Mar del Plata - Batán	16,2	14,5	15,8	13,0	14,7	14,9	12,6	10,4	13,4	12,3	10,6	8,4
<b>Aglomerados de menos de 500.000 habitantes</b>	<b>13,5</b>	<b>12,8</b>	<b>10,4</b>	<b>10,2</b>	<b>10,6</b>	<b>10,2</b>	<b>9,0</b>	<b>8,6</b>	<b>9,1</b>	<b>8,7</b>	<b>8,2</b>	<b>7,3</b>

Nota: debido a causas de orden administrativo, en el aglomerado Neuquén-Plottier no se relevó el 25% de la muestra y no se completaron distintas etapas del relevamiento durante el trimestre. Los resultados parciales fueron incluidos en los totales de la región y en los dominios más agregados.

**Cuadro 4.7 Evolución de la tasa de subocupación demandante. Segundo trimestre de 2004 al primer trimestre de 2007**

Tasas	Trimestres											
	Año 2004			Año 2005				Año 2006			Año 2007	
	2°	3°	4°	1°	2°	3°	4°	1°	2°	3°	4°	1°
	%											
<b>Total 31 Aglomerados</b>	<b>10,7</b>	<b>10,5</b>	<b>9,7</b>	<b>9,0</b>	<b>8,9</b>	<b>8,9</b>	<b>8,4</b>	<b>7,8</b>	<b>8,1</b>	<b>7,4</b>	<b>7,5</b>	<b>6,4</b>
<b>Aglomerados del Interior</b>	<b>10,5</b>	<b>9,8</b>	<b>9,3</b>	<b>8,9</b>	<b>8,1</b>	<b>8,4</b>	<b>7,9</b>	<b>7,1</b>	<b>7,8</b>	<b>7,1</b>	<b>6,6</b>	<b>6,0</b>
<b>Regiones</b>												
Gran Buenos Aires	10,8	11,0	10,1	9,0	9,6	9,3	8,7	8,3	8,3	7,7	8,3	6,8
Cuyo	9,7	11,8	9,1	8,4	8,9	11,5	9,1	7,5	8,0	8,0	7,5	5,9
Noreste	9,3	11,6	7,9	6,7	6,5	7,2	5,9	4,5	4,5	5,9	5,0	4,5
Noroeste	12,8	11,1	11,3	11,2	10,2	8,9	8,1	7,8	8,8	7,7	8,2	7,6
Pampeana	10,6	9,1	9,3	9,1	7,9	8,1	8,5	7,5	8,3	7,4	6,5	6,2
Patagónica	5,2	3,3	3,8	3,4	3,0	4,1	2,9	3,4	4,4	3,6	2,9	2,8
<b>Aglomerados de 500.000 y más habitantes</b>	<b>10,9</b>	<b>10,8</b>	<b>10,3</b>	<b>9,2</b>	<b>9,3</b>	<b>9,3</b>	<b>8,7</b>	<b>8,3</b>	<b>8,5</b>	<b>7,8</b>	<b>8,0</b>	<b>6,7</b>
Ciudad de Buenos Aires	6,0	6,8	6,5	5,2	6,3	5,0	5,5	6,0	5,7	5,3	5,6	4,9
Partidos del Gran Buenos Aires	12,6	12,5	11,3	10,4	10,8	10,8	9,9	9,1	9,3	8,6	9,3	7,4
Gran Mendoza	9,3	12,9	10,4	7,7	9,1	13,4	9,9	7,1	7,8	3,6	8,7	5,7
Gran Tucumán - Tafí Viejo	14,9	13,2	14,1	15,5	12,5	10,0	8,4	11,1	12,4	7,5	8,6	9,5
Gran Córdoba	12,6	11,9	13,4	9,9	6,8	9,2	11,5	9,6	11,7	9,4	8,3	8,9
Gran La Plata	11,0	8,1	10,5	10,4	10,5	10,0	7,9	7,2	8,3	8,2	5,1	5,4
Gran Rosario	9,4	7,3	6,4	8,7	7,0	6,8	6,7	7,2	6,5	6,4	6,1	4,7
Mar del Plata - Batán	9,2	7,4	9,5	7,4	8,5	7,1	7,0	6,3	6,9	6,1	7,5	4,9
<b>Aglomerados de menos de 500.000 habitantes</b>	<b>9,9</b>	<b>9,4</b>	<b>7,7</b>	<b>7,9</b>	<b>7,5</b>	<b>7,4</b>	<b>7,0</b>	<b>5,8</b>	<b>6,5</b>	<b>6,3</b>	<b>5,7</b>	<b>5,4</b>

**Nota:** debido a causas de orden administrativo, en el aglomerado Neuquén-Plottier no se relevó el 25% de la muestra y no se completaron distintas etapas del relevamiento durante el trimestre. Los resultados parciales fueron incluidos en los totales de la región y en los dominios más agregados.

**Cuadro 4.8 Evolución de la tasa de subocupación no demandante. Segundo trimestre de 2004 al primer trimestre de 2007**

Tasas	Trimestres											
	Año 2004			Año 2005				Año 2006			Año 2007	
	2°	3°	4°	1°	2°	3°	4°	1°	2°	3°	4°	1°
	%											
<b>Total 31 Aglomerados</b>	<b>4,5</b>	<b>4,7</b>	<b>4,5</b>	<b>3,7</b>	<b>3,8</b>	<b>4,2</b>	<b>3,5</b>	<b>3,2</b>	<b>3,9</b>	<b>3,6</b>	<b>3,3</b>	<b>2,9</b>
<b>Aglomerados del Interior</b>	<b>3,8</b>	<b>3,3</b>	<b>3,0</b>	<b>2,7</b>	<b>3,1</b>	<b>3,1</b>	<b>2,4</b>	<b>2,2</b>	<b>2,9</b>	<b>2,6</b>	<b>2,6</b>	<b>2,2</b>
<b>Regiones</b>												
Gran Buenos Aires	5,1	5,8	5,7	4,6	4,4	5,0	4,3	4,0	4,7	4,4	3,9	3,4
Cuyo	3,7	2,8	2,9	3,5	3,5	2,7	2,3	1,5	4,5	2,9	2,6	1,5
Noreste	2,4	2,8	2,2	2,1	3,8	3,1	2,3	2,8	2,6	3,5	3,6	2,0
Noroeste	3,5	3,0	3,1	2,3	2,7	3,5	2,9	2,7	3,0	2,5	2,8	2,6
Pampeana	4,4	3,8	3,3	2,8	3,1	3,2	2,5	2,1	2,6	2,5	2,4	2,3
Patagónica	2,4	2,1	1,8	1,8	1,8	1,3	0,9	1,2	2,3	2,0	2,0	1,7
<b>Aglomerados de 500.000 y más habitantes</b>	<b>4,8</b>	<b>5,1</b>	<b>5,0</b>	<b>4,1</b>	<b>4,0</b>	<b>4,5</b>	<b>3,9</b>	<b>3,5</b>	<b>4,2</b>	<b>4,0</b>	<b>3,5</b>	<b>3,1</b>
Ciudad de Buenos Aires	5,7	5,7	5,7	4,5	2,8	3,8	3,9	3,8	5,0	4,2	3,1	2,4
Partidos del Gran Buenos Aires	4,9	5,8	5,7	4,6	5,1	5,4	4,5	4,1	4,6	4,5	4,2	3,8
Gran Mendoza	2,2	2,0	2,3	4,1	3,8	2,4	1,9	1,9	6,2	2,0	3,3	1,5
Gran Tucumán - Tafí Viejo	3,6	2,4	2,6	3,0	3,9	5,3	4,2	4,2	2,7	3,2	3,9	4,2
Gran Córdoba	3,4	2,9	2,1	2,3	1,3	2,1	1,6	2,2	1,6	1,5	1,5	1,5
Gran La Plata	5,9	4,3	4,9	2,5	3,7	3,2	4,0	1,4	2,0	3,1	3,7	3,2
Gran Rosario	3,7	2,4	2,8	2,0	1,8	1,6	1,6	1,0	2,1	1,9	1,9	2,2
Mar del Plata - Batán	7,0	7,1	6,3	5,6	6,2	7,8	5,6	5,0	6,6	6,2	3,1	3,5
<b>Aglomerados de menos de 500.000 habitantes</b>	<b>3,5</b>	<b>3,4</b>	<b>2,7</b>	<b>2,3</b>	<b>3,1</b>	<b>2,8</b>	<b>2,0</b>	<b>2,0</b>	<b>2,6</b>	<b>2,4</b>	<b>2,5</b>	<b>1,9</b>

**Nota:** debido a causas de orden administrativo, en el aglomerado Neuquén-Plottier no se relevó el 25% de la muestra y no se completaron distintas etapas del relevamiento durante el trimestre. Los resultados parciales fueron incluidos en los totales de la región y en los dominios más agregados.





---

**Pobreza e ingresos****Cuadros**

Página

5.1	Pobreza e indigencia en hogares y personas. Total 31 aglomerados urbanos con medición continua, regiones estadísticas y agrupamientos por tamaño. Segundo semestre de 2006	141
5.2	Brecha de la pobreza. Total de aglomerados urbanos. Segundo semestre de 2006	142
5.3	Brecha de la indigencia. Total de aglomerados urbanos. Segundo semestre de 2006	143
5.4	Brecha de la pobreza. Total de aglomerados urbanos. 2001-2006	144
5.5	Brecha de la indigencia. Total de aglomerados urbanos. 2001-2006	144

## Pobreza e indigencia en los aglomerados de la Encuesta Permanente de Hogares

La medición de la pobreza con el método de la "Línea de Pobreza" (LP) se elabora en el INDEC en base a los datos provenientes de la Encuesta Permanente de Hogares (EPH).

La EPH es un programa nacional que tiene por objeto relevar las características sociodemográficas y socioeconómicas de la población. En su modalidad original, se ha venido aplicando en Argentina desde 1973, mediante la medición puntual en dos ondas anuales (mayo y octubre).

A fin de dar cuenta de los profundos cambios experimentados en el mercado de trabajo de los 90, la EPH se ha reformulado integralmente, en un proceso que abarcó aspectos temáticos, muestrales y organizativos<sup>(1)</sup> cuyos primeros resultados se presentaron el 23 de diciembre de 2003.

Desde 2003 pasó a ser un relevamiento continuo que produce resultados con frecuencia trimestral y semestral. La EPH continua se aplica en 31 aglomerados urbanos.

A partir de los ingresos de los hogares captados por la EPH se establece si éstos tienen capacidad de satisfacer -por medio de la compra de bienes y servicios- un conjunto de necesidades alimentarias y no alimentarias consideradas esenciales.

El procedimiento parte de utilizar una Canasta Básica de Alimentos (CBA) y ampliarla con la inclusión de bienes y servicios no alimentarios (vestimenta, transporte, educación, salud, etc.) con el fin de obtener el valor de la Canasta Básica Total (CBT). La CBA se ha determinado en función de los hábitos de consumo de la población. Previamente se han tomado en cuenta los requerimientos normativos kilo/calóricos y proteicos imprescindibles para que un hombre adulto, de actividad moderada, cubra durante un mes esas necesidades. Se seleccionaron luego los alimentos y las cantidades a partir de la información provista por la Encuesta de Gastos e Ingresos de los Hogares, del INDEC.

Para determinar la CBT se amplía la CBA utilizando el "Coeficiente de Engel" (CdE), definido como la relación entre los gastos alimentarios y los gastos totales observados. Tanto la CBA como los componentes no alimentarios de la CBT son valorizados con los precios relevados por el INDEC a través del Índice de Precios al Consumidor del Gran Buenos Aires (IPC-GBA).

Dado que los requerimientos nutricionales son diferentes según la edad, el sexo y la actividad de las personas, es necesario hacer una adecuación que refleje las características de cada individuo en relación a sus necesidades nutricionales. Para ello, se toma como unidad de referencia la necesidad energética (2.700 Kcal) del varón de 30 a 59 años, con actividad moderada y se establecen las relacio-

nes en función del sexo y la edad de las personas construyendo así una tabla de equivalencias. A esta unidad de referencia se la denomina "adulto equivalente" y en dicha tabla se le asigna un valor igual a uno<sup>(2)</sup>.

Los datos referidos a personas utilizan la clasificación "pobre" e "indigente" definida para los hogares. Esto significa que una persona es pobre o indigente si pertenece a un hogar pobre o indigente. Al observar los datos puede verse que la incidencia de la pobreza es mayor para las personas que para los hogares, lo que indica que, en promedio, los hogares pobres tienen más miembros que los no pobres. Es decir, que las diferencias no provienen de una metodología diferente, sino del tamaño de los hogares en ambos grupos.

Las estimaciones se realizan con los hogares en los que todos los miembros han respondido en forma completa las preguntas de ingresos de la EPH.

El período de referencia de los ingresos corresponde al mes calendario completo anterior a cada mes de relevamiento. Por ejemplo, en el segundo semestre de 2003 (julio a diciembre) los ingresos están referidos a los meses de junio, julio, agosto, septiembre, octubre y noviembre de 2003.

### Ampliación de las mediciones de pobreza e indigencia a los aglomerados urbanos

El INDEC ha venido publicando la incidencia de la pobreza en el aglomerado Gran Buenos Aires<sup>(3)</sup> y, en base a una metodología de transición, para el resto de los aglomerados urbanos. Actualmente se está trabajando en la conformación de canastas regionales y sus correspondientes actualizaciones para mejorar esa medición. Mientras tanto, se ha desarrollado una metodología de transición que permite observar las diferencias en la incidencia de la pobreza entre aglomerados. Esa metodología de transición, permitió desde el año 2001, publicar información para el resto de los aglomerados urbanos.

Para poder obtener la incidencia de la pobreza en el resto de los aglomerados de la EPH según esta metodología de transición, se ajustan la Canasta Básica de Alimentos y la Línea de Pobreza utilizadas hasta el presente en el aglomerado Gran Buenos Aires, con los coeficientes por región de Paridad de Precios de Compra del Consumidor<sup>(4)</sup> elaborados en base a los precios relevados en las jurisdicciones provinciales. Por este método se han obtenido valores regionales de Canastas Básicas de Alimentos y Canasta Básica Total, lo cual permite aplicar la metodología del Adulto Equivalente y de la Línea de Pobreza a los ingresos de cada uno de los hogares de los aglomerados sujetos a medición.

(1) Para más detalle consultar los documentos "Encuesta Permanente de Hogares: Cambios metodológicos" y "La Nueva Encuesta Permanente de Hogares de Argentina", en la página web del INDEC: [www.indec.gov.ar](http://www.indec.gov.ar).

(2) La Tabla de equivalencias se puede consultar en el Informe de prensa, «Incidencia de la pobreza y de la indigencia en 28 aglomerados urbanos. Resultados semestrales año 2003». INDEC, Marzo 2004.

(3) Ver el Informe de prensa «Incidencia de la pobreza y de la indigencia en el aglomerado Gran Buenos Aires». INDEC, Mayo 2003.

(4) Ver el informe metodológico «Paridades del poder de compra del consumidor». Dirección de Índices de Precios de Consumo, INDEC, Febrero 2002.

**Cuadro 5.1 Pobreza e indigencia en hogares y personas. Total 31 aglomerados urbanos con medición continua, regiones estadísticas y agrupamientos por tamaño. Segundo semestre de 2006**

Región / Aglomerado	Pobreza		Indigencia	
	Hogares	Personas	Hogares	Personas
<b>Tota 31 aglomerados urbanos</b>	<b>19,2</b>	<b>26,9</b>	<b>6,3</b>	<b>8,7</b>
<b>Total aglomerados del interior</b>	<b>20,3</b>	<b>28,4</b>	<b>6,8</b>	<b>9,4</b>
<b>Regiones</b>				
<b>Gran Buenos Aires</b>	<b>18,2</b>	<b>25,5</b>	<b>5,8</b>	<b>8,0</b>
Ciudad de Buenos Aires <sup>(1)</sup>	6,4 <sup>(3)</sup>	10,1 <sup>(3)</sup>	2,1 <sup>(3)</sup>	2,6 <sup>(3)</sup>
Partidos del Gran Buenos Aires <sup>(1)</sup>	22,9	30,2	7,3	9,7
<b>Cuyo</b>	<b>20,2</b>	<b>26,3</b>	<b>5,6</b>	<b>7,2</b>
Gran Mendoza <sup>(1)</sup>	15,9	20,3	4,7 <sup>(3)</sup>	5,6 <sup>(3)</sup>
Gran San Juan <sup>(2)</sup>	30,2	37,8	8,6 <sup>(3)</sup>	11,4 <sup>(3)</sup>
San Luis - El Chorrillo <sup>(2)</sup>	19,8	27,0	3,6 <sup>(3)</sup>	4,9 <sup>(3)</sup>
<b>Nordeste</b>	<b>34,3</b>	<b>45,7</b>	<b>11,3</b>	<b>15,9</b>
Corrientes <sup>(2)</sup>	34,4	46,0	11,4 <sup>(3)</sup>	18,1
Formosa <sup>(2)</sup>	31,8	43,7	7,8 <sup>(3)</sup>	11,5 <sup>(3)</sup>
Gran Resistencia <sup>(2)</sup>	37,9	48,1	15,0	19,0
Posadas <sup>(2)</sup>	31,1	43,6	8,9 <sup>(3)</sup>	12,6 <sup>(3)</sup>
<b>Noroeste</b>	<b>29,8</b>	<b>39,1</b>	<b>9,3</b>	<b>12,6</b>
Gran Catamarca <sup>(2)</sup>	27,2	37,2	7,5 <sup>(3)</sup>	10,0 <sup>(3)</sup>
Gran Tucumán - Tafí Viejo <sup>(2)</sup>	28,6	37,4	8,7 <sup>(3)</sup>	11,2 <sup>(3)</sup>
Jujuy - Palpalá <sup>(2)</sup>	30,8	40,0	10,1 <sup>(3)</sup>	13,8 <sup>(3)</sup>
La Rioja <sup>(2)</sup>	21,3	29,9	4,9 <sup>(3)</sup>	6,9 <sup>(3)</sup>
Salta <sup>(2)</sup>	31,9	41,4	11,0 <sup>(3)</sup>	15,6 <sup>(3)</sup>
Santiago del Estero - La Banda <sup>(2)</sup>	34,2	44,2	10,9 <sup>(3)</sup>	14,5 <sup>(3)</sup>
<b>Pampeana</b>	<b>15,7</b>	<b>22,6</b>	<b>5,7</b>	<b>7,8</b>
Bahía Blanca - Cerri <sup>(2)</sup>	12,8 <sup>(3)</sup>	19,3 <sup>(3)</sup>	5,2 <sup>(3)</sup>	8,0 <sup>(3)</sup>
Concordia <sup>(2)</sup>	25,5	33,8	8,8 <sup>(3)</sup>	12,3 <sup>(3)</sup>
Gran Córdoba <sup>(1)</sup>	16,8	25,3 <sup>(3)</sup>	5,4 <sup>(3)</sup>	8,2 <sup>(3)</sup>
Gran La Plata <sup>(1)</sup>	12,7	17,1	4,5 <sup>(3)</sup>	5,5 <sup>(3)</sup>
Gran Rosario <sup>(1)</sup>	16,6	22,9	6,2 <sup>(3)</sup>	7,5 <sup>(3)</sup>
Gran Paraná <sup>(2)</sup>	18,1	27,0	5,4 <sup>(3)</sup>	8,0 <sup>(3)</sup>
Gran Santa Fe <sup>(2)</sup>	19,6	28,6	7,3 <sup>(3)</sup>	11,5 <sup>(3)</sup>
Mar del Plata - Batán <sup>(1)</sup>	11,5 <sup>(3)</sup>	16,3 <sup>(3)</sup>	5,6 <sup>(3)</sup>	7,2 <sup>(3)</sup>
Río Cuarto <sup>(2)</sup>	12,7	17,1 <sup>(3)</sup>	4,1 <sup>(3)</sup>	5,7 <sup>(3)</sup>
Santa Rosa - Toay <sup>(2)</sup>	17,6	24,5	6,3 <sup>(3)</sup>	8,0 <sup>(3)</sup>
San Nicolás - Villa Constitución	14,6	20,3 <sup>(3)</sup>	5,2 <sup>(3)</sup>	6,3 <sup>(3)</sup>
<b>Patagónica</b>	<b>12,6</b>	<b>15,9</b>	<b>5,1</b>	<b>5,7</b>
Comodoro Rivadavia - Rada Tilly <sup>(2)</sup>	8,0 <sup>(3)</sup>	10,6 <sup>(3)</sup>	3,1 <sup>(3)</sup>	3,6 <sup>(3)</sup>
Neuquén - Plottier <sup>(2)</sup>	17,0	20,5	7,5 <sup>(3)</sup>	7,9 <sup>(3)</sup>
Río Gallegos <sup>(2)</sup>	4,8 <sup>(3)</sup>	5,8 <sup>(3)</sup>	0,8 <sup>(3)</sup>	0,8 <sup>(3)</sup>
Ushuaia - Río Grande <sup>(2)</sup>	6,1 <sup>(3)</sup>	7,6 <sup>(3)</sup>	2,9 <sup>(3)</sup>	3,0 <sup>(3)</sup>
Rawson - Trelew	15,3	20,6	5,9 <sup>(3)</sup>	7,4 <sup>(3)</sup>
Viedma - Carmen de Patagones	21,2	27,3	8,1 <sup>(3)</sup>	9,4 <sup>(3)</sup>
<b>Total Aglomerados de 500.000 habitantes y más</b>	<b>17,8</b>	<b>24,9</b>	<b>5,8</b>	<b>7,9</b>
<b>Total Aglomerados de menos de 500.000 habitantes</b>	<b>24,0</b>	<b>33,0</b>	<b>7,9</b>	<b>11,2</b>

<sup>(1)</sup> Aglomerados de 500.000 y más habitantes.

<sup>(2)</sup> Aglomerados de menos de 500.000 habitantes.

<sup>(3)</sup> Estimaciones sujetas a coeficientes de variación superiores al 10%.

**Nota:** para minimizar el efecto de la no respuesta de ingresos, se asignó a los no respondientes el comportamiento de los respondientes por estrato de la muestra.

## 5. POBREZA E INGRESOS

Cuadro 5.2 Brecha de la pobreza. Total de aglomerados urbanos. Segundo Semestre de 2006

Aglomerado	Incidencia de la pobreza en los hogares	Tamaño promedio del hogar pobre en adulto equivalente	Canasta Básica Total promedio del hogar pobre a	Ingreso total familiar promedio del hogar pobre b	Brecha (b - a)	Brecha (b - a) / a
	%		\$	\$	\$	%
Gran La Plata	12,7	3,23	823,9	513,7	- 310,2	37,7
Bahía Blanca-Cerri	12,8	3,61	919,4	460,6	- 458,8	49,9
Gran Rosario	16,6	3,54	903,8	551,0	- 352,8	39,0
Gran Santa Fe	19,6	3,85	981,0	541,8	- 439,2	44,8
Gran Paraná	18,1	4,13	1.056,4	641,4	- 415,0	39,3
Posadas	31,1	4,15	1.034,8	607,7	- 427,1	41,3
Gran Resistencia	37,9	3,70	925,2	496,4	- 428,8	46,3
Comodoro Rivadavia-Rada Tilly	8,0	3,48	932,2	513,4	- 418,8	44,9
Gran Mendoza	15,9	3,38	831,1	514,0	- 317,1	38,2
Corrientes	34,4	4,04	1.010,1	553,3	- 456,8	45,2
Gran Córdoba	16,8	4,03	1.029,0	612,0	- 417,0	40,5
Concordia	25,5	3,68	938,0	551,6	- 386,4	41,2
Formosa	31,8	4,37	1.091,6	654,2	- 437,4	40,1
Neuquen-Plottier	17,0	3,20	861,5	493,1	- 368,4	42,8
Santiago del Estero-La Banda	34,2	4,16	1.014,9	589,0	- 425,9	42,0
Jujuy-Palpalá	30,8	4,28	1.043,5	625,2	- 418,3	40,1
Río Gallegos	4,8	3,04	815,3	570,8	- 244,5	30,0
Gran Catamarca	27,2	4,34	1.058,7	660,7	- 398,0	37,6
Salta	31,9	4,13	1.006,0	566,4	- 439,6	43,7
La Rioja	21,3	4,60	1.121,5	713,5	- 408,0	36,4
San Luis-El Chorrillo	19,8	3,78	930,4	611,1	- 319,3	34,3
Gran San Juan	30,2	3,78	931,2	572,3	- 358,9	38,5
Gran Tucumán-Tafí Viejo	28,6	3,87	944,4	567,5	- 376,9	39,9
Santa Rosa-Toay	17,6	3,16	805,4	515,7	- 289,7	36,0
Ushuaia-Río Grande	6,1	3,50	937,0	481,2	- 455,8	48,6
Ciudad de Buenos Aires	6,4	3,30	930,8	569,5	- 361,3	38,8
Partidos del Gran Buenos Aires	22,9	3,57	1.008,4	581,7	- 426,7	42,3
Mar del Plata-Batán	11,5	3,27	831,4	437,6	- 393,8	47,4
Río Cuarto	12,7	3,36	856,9	515,3	- 341,6	39,9
San Nicolás - Villa Constitución	14,6	3,65	928,8	552,3	- 376,5	40,5
Rawson - Trelew	15,3	3,65	979,0	589,7	- 389,3	39,8
Viedma - Carmen de Patagones	21,2	3,43	919,5	532,2	- 387,3	42,1

Cuadro 5.3 Brecha de la indigencia. Total de glomerados urbanos. Segundo semestre de 2006

Aglomerado	Incidencia de la indigencia en los hogares	Tamaño promedio del hogar indigente en adulto equivalente	Canasta Básica Alimentaria promedio del hogar indigente a	Ingreso total familiar promedio del hogar indigente b	Brecha (b - a)	Brecha (b - a) / a
	%		\$	\$	\$	%
Gran La Plata	4,5	2,92	353,9	235,8	- 118,1	33,4
Bahía Blanca-Cerri	5,2	3,72	450,4	198,5	- 251,9	55,9
Gran Rosario	6,2	3,09	375,1	221,4	- 153,7	41,0
Gran Santa Fe	7,3	4,08	496,4	295,5	- 200,9	40,5
Gran Paraná	5,4	4,20	512,0	359,8	- 152,2	29,7
Posadas	8,9	4,18	482,2	304,4	- 177,8	36,9
Gran Resistencia	15,0	3,68	426,0	266,2	- 159,8	37,5
Comodoro Rivadavia-Rada Tilly	3,1	3,02	401,4	200,5	- 200,9	50,0
Gran Mendoza	4,7	3,07	352,2	207,0	- 145,2	41,2
Corrientes	11,4	4,73	546,8	338,0	- 208,8	38,2
Gran Córdoba	5,4	4,02	488,0	289,9	- 198,1	40,6
Concordia	8,8	3,80	459,7	267,8	- 191,9	41,7
Formosa	7,8	4,58	529,4	355,2	- 174,2	32,9
Neuquen-Plottier	7,5	2,79	371,4	229,7	- 141,7	38,2
Santiago del Estero-La Banda	10,9	4,20	475,3	298,0	- 177,3	37,3
Jujuy-Palpalá	10,1	4,49	510,1	367,8	- 142,3	27,9
Río Gallegos	0,8	2,71	362,3	216,8	- 145,5	40,2
Gran Catamarca	7,5	4,11	465,9	295,3	- 170,6	36,6
Salta	11,0	4,50	509,1	330,1	- 179,0	35,2
La Rioja	4,9	4,54	514,7	320,5	- 194,2	37,7
San Luis-El Chorrillo	3,6	3,66	421,1	277,1	- 144,0	34,2
Gran San Juan	8,6	3,97	455,8	276,4	- 179,4	39,4
Gran Tucumán-Tafí Viejo	8,7	3,76	428,3	281,5	- 146,8	34,3
Santa Rosa-Toay	6,3	2,80	341,7	213,7	- 128,0	37,5
Ushuaia-Río Grande	2,9	3,02	403,6	138,5	- 265,1	65,7
Ciudad de Buenos Aires	2,1	2,58	329,9	170,2	- 159,7	48,4
Partidos del Gran Buenos Aires	7,3	3,62	464,9	246,3	- 218,6	47,0
Mar del Plata-Batán	5,6	2,97	358,8	183,1	- 175,7	49,0
Río Cuarto	4,1	3,42	411,8	274,3	- 137,5	33,4
San Nicolás - Villa Constitución	5,2	3,25	392,2	196,5	- 195,7	49,9
Rawson - Trelew	5,9	3,31	440,1	271,9	- 168,2	38,2
Viedma - Carmen de Patagones	8,1	3,04	406,2	217,7	- 188,5	46,4

5. POBREZA E INGRESOS

**Cuadro 5.4 Brecha de la pobreza. Total de aglomerados urbanos. 2001-2006**

Período	Incidencia de la pobreza en los hogares	Tamaño promedio del hogar pobre en adulto equivalente	Canasta Básica Total promedio del hogar pobre a	Ingreso total familiar promedio del hogar pobre b	Brecha (b - a)	Brecha (b - a) / a
	%		\$	\$	\$	%
<b>EPH Puntual</b>						
2001 Mayo (1)	26,2	3,78	548,6	305,1	- 243,5	44,4
Octubre (1)	28,0	3,74	528,2	282,3	- 245,9	46,6
2002 Mayo (1)	41,4	3,52	641,6	300,9	- 340,7	53,1
Octubre (2)	45,7	3,46	756,3	375,6	- 380,7	50,3
2003 Mayo (3)	42,6	3,50	766,1	387,0	- 379,1	49,5
<b>EPH Continua</b>						
2003 Segundo semestre (1)	36,5	3,39	731,7	406,3	- 325,4	44,5
2004 Primer semestre (1)	33,5	3,54	781,2	455,7	- 325,5	41,7
Segundo semestre (1)	29,8	3,59	804,6	446,0	- 358,6	44,6
2005 Primer semestre (1)	28,8	3,60	847,5	481,8	- 365,7	43,2
Segundo semestre (1)	24,7	3,68	868,5	491,5	- 377,0	43,4
2006 Primer semestre (1)	23,1	3,68	917,5	527,3	- 390,2	42,5
Segundo semestre (2)	19,2	3,67	978,2	571,3	- 406,9	41,6

(1) Corresponde al conjunto "28 aglomerados" cubiertos por la Encuesta Permanente de Hogares.

(2) Corresponde al conjunto "31 aglomerados" cubiertos por la Encuesta Permanente de Hogares.

(3) Corresponde al conjunto "31 aglomerados" cubiertos por la Encuesta Permanente de Hogares, excluyendo el aglomerado Gran Santa Fe cuyo relevamiento se postergó debido a las inundaciones.

**Cuadro 5.5 Brecha de la indigencia. Total de aglomerados urbanos. 2001-2006**

Período	Incidencia de la indigencia en los hogares	Tamaño promedio del hogar indigente en adulto equivalente	Canasta Básica Alimentaria promedio del hogar indigente a	Ingreso total familiar promedio del hogar indigente b	Brecha (b - a)	Brecha (b - a) / a
	%		\$	\$	\$	%
<b>EPH Puntual</b>						
2001 Mayo (1)	8,3	3,83	231,3	126,0	- 105,3	45,5
Octubre (1)	9,4	3,92	228,2	119,0	- 109,2	47,9
2002 Mayo (1)	18,0	3,77	294,7	145,9	- 148,8	50,5
Octubre (2)	19,5	3,86	387,1	214,8	- 172,3	44,5
2003 Mayo (3)	17,9	3,98	406,4	244,9	- 161,5	39,7
<b>EPH Continua</b>						
2003 Segundo semestre (1)	15,1	3,50	362,8	246,4	- 116,4	32,1
2004 Primer semestre (1)	12,1	3,73	379,7	264,6	- 115,1	30,3
Segundo semestre (1)	10,7	3,68	380,1	221,9	- 158,2	41,6
2005 Primer semestre (1)	9,7	3,78	408,7	236,9	- 171,8	42,0
Segundo semestre (1)	8,4	3,85	428,7	262,3	- 166,4	38,8
2006 Primer semestre (1)	8,0	3,83	450,6	274,5	- 176,1	39,1
Segundo semestre (2)	6,3	3,62	445,7	254,1	- 191,6	43,0

(1) Corresponde al conjunto "28 aglomerados" cubiertos por la Encuesta Permanente de Hogares.

(2) Corresponde al conjunto "31 aglomerados" cubiertos por la Encuesta Permanente de Hogares.

(3) Corresponde al conjunto "31 aglomerados" cubiertos por la Encuesta Permanente de Hogares, excluyendo el aglomerado Gran Santa Fe cuyo relevamiento se postergó debido a las inundaciones.

**Precios al consumidor****Cuadros**

	Página
6.1 Nivel general y capítulos del IPC-GBA, base 1999=100	147
6.2 Variación porcentual entre cada período y el inmediato anterior del IPC-GBA, base 1999=100, por capítulo	148
6.3 Variación porcentual entre cada mes y el mismo mes del año anterior del IPC-GBA, base 1999=100, por capítulo	149
6.4 IPC-GBA, base 1999=100, por principales aperturas y variaciones porcentuales para distintos períodos	150
6.5 Variaciones porcentuales del IPC-GBA, base 1999=100, desagregado en bienes y servicios	156
6.6 Variaciones porcentuales del IPC-GBA, base 1999=100, para distintos períodos, desagregado en bienes y servicios	156
6.7 Precios promedio al consumidor, coeficiente de variación y variaciones porcentuales para distintos períodos de un conjunto de alimentos y bebidas	157

**Gráficos**

6.1 Evolución del Nivel general del IPC-GBA, base 1999=100	146
6.2 Variación porcentual entre junio de 2007 y el mes anterior del IPC-GBA, base 1999=100, por capítulo	148
6.3 Variación porcentual entre junio de 2007 y el mismo mes del año anterior del IPC-GBA, base 1999=100, por capítulo	149



## 6. PRECIOS AL CONSUMIDOR

**E**l Índice de Precios al Consumidor del Gran Buenos Aires (IPC-GBA) mide la evolución de los precios de los bienes y servicios que consumen los hogares.

El conjunto de bienes y servicios cuyos precios son recopilados para el cálculo del IPC constituye la *canasta* del índice, que es representativa de los gastos de consumo de los hogares residentes en la Ciudad de Buenos Aires y en los 24 partidos del Gran Buenos Aires. Esta canasta se desagrega en 9 capítulos, 26 divisiones, 65 grupos, 123 subgrupos y 182 productos. Además del Nivel General del IPC-GBA, se publican 223 índices. Dentro de cada uno de los agrupamientos denominados “*productos*”, para los fines del IPC se seleccionaron más de 800 familias de artículos, denominadas “*variedades*”, cuya evolución de precios se considera representativa de un subconjunto de artículos o servicios pertenecientes al mismo *producto* (por ejemplo, “*Pan lacteado*” es una variedad del producto “*Pan envasado*”; “*Asado*” es una variedad del producto “*Cortes delanteros de carne vacuna fresca*”).

Las variaciones de precios de los bienes y servicios que componen la canasta participan en el IPC de acuerdo a su importancia en el gasto de consumo promedio mensual de los hogares.

Estas ponderaciones fueron estimadas a partir de los resultados de la Encuesta Nacional de Gastos de los Hogares realizada por el INDEC entre febrero de 1996 y enero de 1997, y actualizadas por la evolución de los precios hasta el año base del IPC. Las ponderaciones de los nueve capítulos de la canasta se presentan más abajo.

Para el cálculo del IPC se utiliza una fórmula de tipo Lapeyres con ponderaciones fijas para los capítulos, divisiones, grupos, subgrupos y productos. Para el cálculo de los índices de las variedades se utilizan en promedio 80.000 datos de precios mensuales recopilados durante todos los días hábiles del mes en una muestra de 6.000 negocios informantes.

Con el fin de mantener la representatividad de las variedades seleccionadas dentro de cada producto, anualmente se hacen actualizaciones para incorporar nuevas variedades o eliminar las que desaparecen del mercado y para ajustar las ponderaciones internas de los productos.

Las fechas de difusión de la información que se presenta en este capítulo, correspondientes a los próximos meses, se encuentran disponibles en INTERNET <http://www.indec.gov.ar/servicio/calenet.htm>

### Estructura de ponderaciones por capítulo

Nivel general	100
Capítulo 1. Alimentos y bebidas	31,286
Capítulo 2. Indumentaria	5,183
Capítulo 3. Vivienda	12,685
Capítulo 4. Equipamiento y mantenimiento del hogar	6,553
Capítulo 5. Atención médica y gastos para la salud	10,041
Capítulo 6. Transporte y comunicaciones	16,965
Capítulo 7. Esparcimiento	8,665
Capítulo 8. Educación	4,198
Capítulo 9. Bienes y servicios varios	4,425



Gráfico 6.1 Evolución del Nivel general del IPC-GBA, base 1999=100



Cuadro 6.1. Nivel general y capítulos del IPC-GBA, base 1999=100

Período	Nivel general	Alimentos y bebidas	Indumentaria	Vivienda	Equipamiento y mantenimiento del hogar
2004	147,28	163,66	163,10	119,35	151,90
2005	161,48	181,61	181,62	133,67	164,63
2006	179,07	203,63	209,16	148,53	178,29
2006 Jun	178,27	202,14	213,68	147,97	178,17
Jul	179,37	202,17	207,66	151,65	179,07
Ago	180,38	203,71	205,92	152,53	179,98
Sep	182,00	205,34	217,70	153,22	180,70
Oct	183,56	207,94	221,77	153,66	182,49
Nov	184,86	210,77	222,83	154,10	183,32
Dic	186,67	214,52	223,45	154,71	184,67
2007 Ene	188,81	218,58	217,90	155,86	186,06
Feb	189,38	220,20	214,81	156,75	188,50
Mar	190,83	222,73	224,45	157,94	190,59
Abr	192,25	224,23	230,08	159,98	191,92
May	193,05	224,55	233,92	160,84	192,58
Jun	193,90	225,05	234,15	161,60	194,15

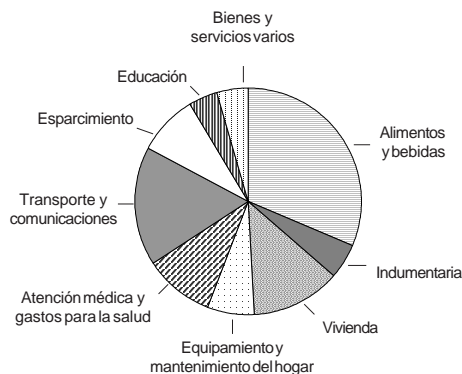
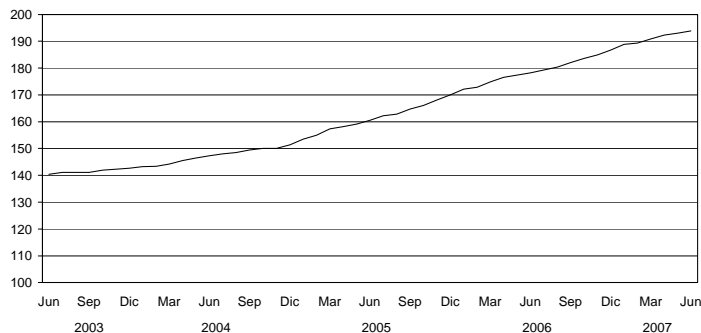
Período	Atención médica y gastos para la salud	Transporte y comunicaciones	Esparcimiento	Educación	Bienes y servicios varios
2004	139,92	134,91	158,60	110,66	162,77
2005	150,57	142,05	172,97	125,57	181,40
2006	166,88	151,91	193,23	150,40	190,22
2006 Jun	166,48	151,65	189,33	148,58	190,32
Jul	166,73	152,18	195,12	154,50	190,57
Ago	169,09	152,79	193,49	158,98	191,87
Sep	169,26	153,68	194,85	160,05	192,73
Oct	169,84	154,33	196,92	159,51	193,55
Nov	170,79	155,06	197,01	159,31	194,19
Dic	171,23	155,55	200,86	158,54	194,45
2007 Ene	173,78	156,66	204,52	158,98	197,57
Feb	172,79	157,33	202,94	159,48	198,76
Mar	174,01	158,11	196,74	161,96	199,89
Abr	175,65	158,69	195,03	165,52	200,99
May	176,52	159,59	195,54	166,42	201,70
Jun	177,10	160,31	196,94	167,44	204,86

6. PRECIOS AL CONSUMIDOR

**Cuadro 6.2 Variación porcentual entre cada período y el inmediato anterior del IPC-GBA, base 1999=100, por capítulo**

Período	Nivel general	Alimentos y bebidas	Indumentaria	Vivienda	Equipamiento y mantenimiento del hogar	Atención médica y gastos para la salud	Transporte y comunicaciones	Esparcimiento	Educación	Bienes y servicios varios
2004	4,4	5,0	6,7	4,5	2,3	4,1	1,5	5,5	5,0	8,7
2005	9,6	11,0	11,4	12,0	8,4	7,6	5,3	9,1	13,5	11,4
2006	10,9	12,1	15,2	11,1	8,3	10,8	6,9	11,7	19,8	4,9
2006 Jun	0,5	0,5	0,2	0,8	0,7	0,2	0,3	0,4	0,2	0,7
Jul	0,6	--	-2,8	2,5	0,5	0,2	0,3	3,1	4,0	0,1
Ago	0,6	0,8	-0,8	0,6	0,5	1,4	0,4	-0,8	2,9	0,7
Sep	0,9	0,8	5,7	0,5	0,4	0,1	0,6	0,7	0,7	0,4
Oct	0,9	1,3	1,9	0,3	1,0	0,3	0,4	1,1	-0,3	0,4
Nov	0,7	1,4	0,5	0,3	0,5	0,6	0,5	--	-0,1	0,3
Dic	1,0	1,8	0,3	0,4	0,7	0,3	0,3	2,0	-0,5	0,1
2007 Ene	1,1	1,9	-2,5	0,7	0,8	1,5	0,7	1,8	0,3	1,6
Feb	0,3	0,7	-1,4	0,6	1,3	-0,6	0,4	-0,8	0,3	0,6
Mar	0,8	1,1	4,5	0,8	1,1	0,7	0,5	-3,1	1,6	0,6
Abr	0,7	0,7	2,5	1,3	0,7	0,9	0,4	-0,9	2,2	0,6
May	0,4	0,1	1,7	0,5	0,3	0,5	0,6	0,3	0,5	0,4
Jun	0,4	0,2	0,1	0,5	0,8	0,3	0,5	0,7	0,6	1,6

**Gráfico 6.2 Variación porcentual entre junio de 2007 y el mes anterior del IPC-GBA, base 1999=100, por capítulo**

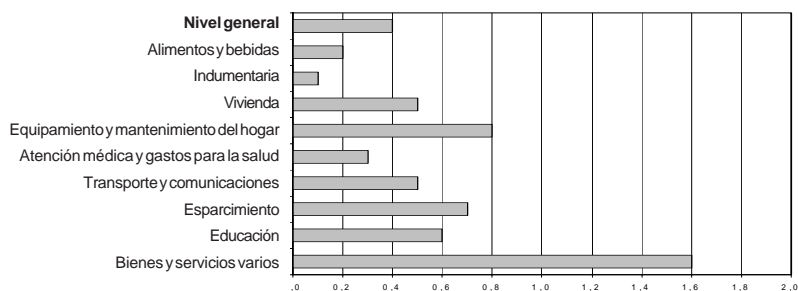

**Cuadro 6.3 Variación porcentual entre cada mes y el mismo mes del año anterior del IPC-GBA, base 1999=100, por capítulo**

Período	Nivel general	Alimentos y bebidas	Indumentaria	Vivienda	Equipamiento y mantenimiento del hogar	Atención médica y gastos para la salud	Transporte y comunicaciones	Esparcimiento	Educación	Bienes y servicios varios
2006 Jun	11,0	13,0	16,2	9,0	8,3	11,4	7,1	11,8	16,9	5,1
Jul	10,6	11,7	16,2	9,7	8,4	11,0	6,7	10,9	21,0	4,8
Ago	10,7	11,0	16,8	9,5	8,4	12,2	6,3	13,2	23,9	5,2
Sep	10,4	9,1	18,2	11,4	8,2	11,5	6,6	14,5	24,1	5,1
Oct	10,5	10,3	16,0	11,1	8,6	10,8	6,7	13,8	21,6	4,9
Nov	10,0	9,4	14,9	10,8	8,6	10,4	6,8	12,7	20,2	4,9
Dic	9,8	10,5	14,6	10,8	8,4	8,0	6,1	10,7	19,9	5,4
2007 Ene	9,7	11,6	14,4	10,8	8,6	7,7	5,8	5,2	20,1	6,7
Feb	9,6	11,4	15,2	11,0	9,1	6,0	5,9	5,4	20,1	7,0
Mar	9,1	11,0	13,4	11,1	9,4	6,1	5,6	5,5	11,3	7,1
Abr	8,9	11,2	10,2	11,4	9,3	6,6	5,6	3,1	13,0	6,7
May	8,8	11,7	9,7	9,6	8,8	6,3	5,6	3,7	12,2	6,7
Jun	8,8	11,3	9,6	9,2	9,0	6,4	5,7	4,0	12,7	7,6

**Gráfico 6.3 Variación porcentual entre junio de 2007 y el mismo mes del año anterior del IPC-GBA, base 1999=100, por capítulo**

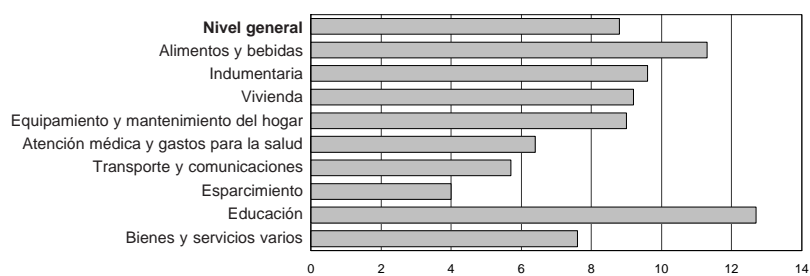

## 6. PRECIOS AL CONSUMIDOR

Cuadro 6.4 IPC-GBA base 1999=100, por principales aperturas y variaciones porcentuales para distintos períodos

Aperturas	Índice Jun 2007	Variación % entre Junio 2007 y				
		May 2007	Abr 2007	Mar 2007	Dic del año anterior	Jun 2006
		1 mes	2 meses	3 meses		1 año
<b>NIVEL GENERAL</b>	<b>193,90</b>	<b>0,4</b>	<b>0,9</b>	<b>1,6</b>	<b>3,9</b>	<b>8,8</b>
<b>1 ALIMENTOS Y BEBIDAS</b>	<b>225,05</b>	<b>0,2</b>	<b>0,4</b>	<b>1,0</b>	<b>4,9</b>	<b>11,3</b>
ALIMENTOS PARA CONSUMIR EN EL HOGAR	223,29	0,3	0,4	1,1	4,6	10,9
<b>PRODUCTOS DE PANIFICACIÓN, CEREALES Y PASTAS</b>	186,69	1,3	1,5	0,9	6,3	10,4
<b>Productos de panificación</b>	179,18	1,4	0,2	-1,0	4,3	9,0
Pan fresco	161,24	0,6	-3,5	-6,0	-1,3	3,7
Pan envasado	206,38	1,3	2,9	2,6	7,0	9,6
Facturas	180,76	4,5	7,0	9,4	18,0	24,7
Galletitas dulces	203,17	1,6	3,0	2,7	9,3	12,4
Otras galletas y galletitas	202,27	1,3	2,7	2,5	6,5	9,5
Productos de pastelería	197,22	2,4	2,6	3,5	9,9	19,4
<b>Harina, arroz y otros cereales</b>	202,63	2,0	3,1	3,2	6,4	6,8
Harina de trigo	232,22	2,2	2,7	2,5	1,5	1,6
Otras harinas	206,36	3,0	5,0	6,9	11,6	13,3
Arroz	197,23	2,1	3,1	2,5	7,2	8,0
Otros cereales	183,03	0,8	2,5	4,6	8,6	7,1
<b>Fideos, pastas y masas crudas</b>	202,27	0,7	4,3	5,0	11,8	16,3
Fideos secos	215,93	1,4	3,7	3,6	7,5	10,6
Pastas frescas	216,61	1,8	6,6	8,5	18,4	24,1
Tapas de masa	172,25	0,7	5,1	5,7	9,4	15,4
Semipreparados en base a pastas	143,85	-8,7	-6,9	-8,2	-0,2	2,4
<b>CARNES</b>	242,54	0,5	0,3	0,4	2,4	8,4
<b>Carne vacuna</b>	248,87	0,6	0,5	0,9	1,7	6,7
Cortes delanteros de carne vacuna fresca	243,67	0,4	0,3	0,4	-0,9	3,7
Cortes traseros de carne vacuna fresca	258,49	0,9	1,1	1,9	5,2	11,1
Menudencias y achuras frescas vacunas	250,16	-0,1	-2,1	-1,0	3,6	8,1
Semipreparados en base a carne vacuna	234,68	1,7	0,5	-0,5	3,2	5,5
<b>Otras carnes rojas frescas</b>	225,69	1,2	0,7	1,3	3,2	4,0
<b>Carne de ave</b>	221,48	0,5	2,2	3,8	3,8	19,2
Aves frescas y congeladas	223,31	0,3	2,0	3,9	2,9	19,9
Semipreparados en base de ave	204,00	2,5	3,4	2,7	13,6	12,2
<b>Pescados y mariscos frescos y congelados</b>	293,27	1,8	2,6	-0,6	10,6	19,0
Merluza fresca y congelada	317,20	2,2	4,3	0,5	15,2	24,2
Otros pescados y mariscos frescos y congelados	230,91	0,5	-3,1	-4,3	-3,2	3,5
<b>Fiambres, embutidos y conservas</b>	216,26	-0,8	-5,3	-5,5	-1,0	-1,1
Embutidos frescos	199,66	0,1	-2,8	-2,6	1,5	2,7
Fiambres y conservas	213,50	-1,5	-6,8	-7,1	-4,0	-4,6
Conservas de pescado	260,28	-0,1	-3,7	-4,2	6,3	6,2
<b>ACEITES Y GRASAS</b>	255,56	1,2	2,3	1,5	10,2	12,3
<b>Aceites</b>	256,11	1,3	2,4	1,5	10,0	12,3
Aceite puro	319,56	0,7	2,5	1,8	5,0	6,1
Aceite mezcla	207,53	2,0	2,3	1,1	16,6	20,7
<b>Margarinas y grasas</b>	249,25	0,5	1,1	1,8	11,5	11,9
<b>PRODUCTOS LÁCTEOS Y HUEVOS</b>	235,66	1,0	3,7	5,6	10,9	11,9
<b>Leche</b>	228,15	1,7	3,3	4,4	5,0	5,0
Leche fluida	222,98	1,6	2,8	4,0	4,4	4,5
Leche en polvo	291,36	2,7	8,9	8,7	10,3	9,7

(sigue)

## 6. PRECIOS AL CONSUMIDOR

Cuadro 6.4 (continuación)

Aperturas	Índice Jun 2007	Variación % entre Junio 2007 y				
		May 2007	Abr 2007	Mar 2007	Dic del año anterior	Jun 2006
		1 mes	2 meses	3 meses		1 año
<b>Quesos</b>	289,37	1,8	7,4	11,4	21,5	21,9
Quesos blandos y untables	298,68	1,6	8,6	12,7	25,5	26,1
Quesos semiduros	302,87	1,8	6,4	11,6	19,6	19,8
Quesos duros	245,99	2,3	3,9	6,5	10,3	10,1
<b>Otros productos lácteos</b>	187,61	-0,9	-0,3	-0,6	1,9	5,9
Manteca y crema	212,40	2,1	3,7	4,4	6,7	8,1
Yogur y postres lácteos	183,11	1,1	3,2	3,0	5,2	10,4
Helados	181,72	-8,9	-12,5	-13,6	-10,3	-7,5
<b>Huevos</b>	225,93	0,2	0,3	2,7	17,1	16,5
<b>FRUTAS</b>	193,57	-1,5	-7,1	-9,9	-15,9	6,0
<b>Frutas frescas</b>	186,03	-2,0	-8,2	-11,7	-18,8	4,9
Manzana	195,32	1,6	-7,3	-12,2	-26,9	12,8
Frutas cítricas	146,44	-13,1	-21,1	-29,9	-28,8	-3,4
Otras frutas	205,80	2,0	-1,5	0,5	-7,3	5,0
<b>Frutas secas, deshidratadas y en conserva</b>	258,43	1,7	1,0	2,5	8,6	12,9
<b>VERDURAS</b>	226,26	0,3	1,3	8,4	16,8	29,2
<b>Verduras frescas y congeladas</b>	223,31	--	1,0	9,5	19,3	33,7
Papa y otras raíces feculentas	257,80	-5,2	-2,8	4,5	7,4	25,1
Otras verduras frescas y congeladas	213,33	1,9	2,4	11,4	24,0	36,9
<b>Verduras secas y en conserva</b>	243,09	2,1	2,9	3,1	5,6	9,8
Tomate en conserva	235,27	2,2	4,4	4,9	7,6	14,9
Otras verduras secas y en conserva	254,07	1,9	0,9	0,9	3,1	3,7
<b>AZÚCAR, MIEL, DULCES Y CACAO</b>	256,79	0,2	0,2	0,1	3,7	6,4
<b>Azúcar, miel y dulces</b>	255,29	0,1	0,5	0,5	3,0	6,9
Azúcar y edulcorantes	271,27	0,9	1,8	1,8	1,5	5,6
Miel, dulces y mermeladas	238,96	-0,9	-0,9	-0,9	4,8	8,4
<b>Caramelos, golosinas y cacao</b>	259,01	0,3	-0,3	-0,5	4,8	5,7
Caramelos y golosinas	243,51	1,4	2,8	2,7	7,4	6,0
Cacao y derivados	271,47	-0,4	-2,5	-2,7	3,0	5,5
<b>CONDIMENTOS Y OTROS PRODUCTOS ALIMENTICIOS</b>	198,22	-0,4	-1,8	-3,1	-0,2	0,3
Sal y especias	176,90	-0,1	2,2	1,7	3,0	4,7
Aderezos	228,09	0,9	-3,0	-5,4	-1,4	-2,6
Sopas y caldos concentrados	154,97	-7,4	-8,4	-8,9	-6,3	-6,2
Polvos para postres	212,98	2,5	2,5	2,2	4,7	8,5
<b>COMIDAS LISTAS PARA LLEVAR</b>	210,88	-5,5	-6,1	-5,5	1,4	9,6
Empanadas, pizzas, sandwiches y otras	201,99	-5,7	-3,4	-2,9	3,9	11,9
Comidas preparadas para llevar	224,37	-5,3	-9,5	-8,8	-1,8	6,7
<b>BEBIDAS E INFUSIONES PARA CONSUMIR EN EL HOGAR</b>	<b>197,81</b>	<b>0,8</b>	<b>1,8</b>	<b>1,8</b>	<b>4,6</b>	<b>7,7</b>
<b>BEBIDAS NO ALCOHÓLICAS</b>	194,53	0,8	2,4	2,4	4,9	8,7
Bebidas gaseosas	220,76	0,6	1,1	2,2	4,9	9,7
Jugos y refrescos	188,26	0,9	1,4	1,1	4,9	9,3
Agua envasada	178,10	0,8	4,5	3,7	5,0	7,1
<b>BEBIDAS ALCOHÓLICAS</b>	193,30	-0,1	-0,1	-0,4	1,9	4,3
Cerveza	218,64	-0,4	-0,4	-0,7	3,0	3,7
Vino	171,19	0,2	0,2	-0,2	2,0	4,1
Otras bebidas alcohólicas	236,23	-0,5	-0,7	-0,6	0,4	5,6

(sigue)

## 6. PRECIOS AL CONSUMIDOR

Cuadro 6.4 (continuación)

Aperturas	Índice Jun 2007	Variación % entre Junio 2007 y				
		May 2007	Abr 2007	Mar 2007	Dic del año anterior	Jun 2006
		1 mes	2 meses	3 meses		1 año
INFUSIONES	214,52	2,0	3,1	3,2	8,0	10,0
Café	202,59	3,1	3,5	3,1	10,0	12,4
Yerba mate	211,77	1,0	1,7	2,6	5,4	7,7
Té	249,69	3,0	6,4	5,1	11,7	12,0
ALIMENTOS Y BEBIDAS CONSUMIDOS FUERA DEL HOGAR	<b>251,33</b>	<b>- 0,4</b>	<b>- 0,6</b>	<b>0,3</b>	<b>6,0</b>	<b>15,0</b>
DESAYUNO Y REFRIGERIO	224,49	0,2	2,8	3,4	9,6	17,9
ALMUERZO Y CENA	252,68	- 0,4	- 0,8	0,1	5,9	14,9
<b>2 INDUMENTARIA</b>	<b>234,15</b>	<b>0,1</b>	<b>1,8</b>	<b>4,3</b>	<b>4,8</b>	<b>9,6</b>
ROPA	<b>236,47</b>	<b>--</b>	<b>1,9</b>	<b>5,3</b>	<b>4,2</b>	<b>8,7</b>
ROPA INTERIOR	215,24	1,2	3,5	3,5	8,1	13,2
Ropa interior para hombre	229,51	1,8	3,9	3,7	9,2	12,2
Ropa interior para mujer	225,43	1,8	4,4	4,6	9,0	15,5
Ropa interior para niños y bebés	158,33	- 3,0	- 1,3	- 2,0	1,7	4,4
ROPA EXTERIOR	239,49	- 0,1	1,7	5,6	3,7	8,1
Ropa exterior para hombre	239,42	- 0,6	- 0,2	3,7	6,2	9,4
Ropa exterior para mujer	242,02	- 0,1	2,6	7,1	1,0	5,7
Ropa exterior para niños y bebés	232,96	1,1	4,1	6,0	5,5	12,0
CALZADO	<b>228,38</b>	<b>0,7</b>	<b>2,9</b>	<b>4,6</b>	<b>7,9</b>	<b>13,2</b>
CALZADO DE VESTIR	264,85	--	1,8	4,8	5,8	11,3
Calzado de vestir para hombre	258,17	- 1,0	--	1,3	5,1	9,7
Calzado de vestir para mujer	275,18	0,6	2,3	7,1	5,6	12,2
Calzado de vestir para niño/a	245,69	- 0,1	4,7	5,6	8,3	12,0
CALZADO DEPORTIVO Y OTROS	203,31	1,4	3,9	4,3	9,8	15,0
Calzado deportivo y otros para adultos	206,40	1,3	4,4	4,9	10,5	14,6
Calzado deportivo y otros para niños	196,24	1,4	2,8	3,0	8,1	15,9
ACCESORIOS Y SERVICIOS PARA LA INDUMENTARIA	<b>235,57</b>	<b>- 1,0</b>	<b>- 2,1</b>	<b>- 2,2</b>	<b>0,7</b>	<b>5,9</b>
TELAS, HILADOS Y ARTÍCULOS DE MERCERÍA	217,99	- 1,4	- 3,6	- 3,5	- 2,4	2,4
Hilados y artículos de mercería	205,48	0,1	2,1	2,3	4,9	8,9
Telas	223,97	- 2,1	- 5,9	- 5,8	- 5,3	- 0,3
ACCESORIOS PARA VESTIR	301,04	- 0,8	- 1,2	- 1,3	1,4	7,0
Artículos de marroquinería y accesorios textiles	272,53	- 0,9	- 1,5	- 1,5	0,9	9,1
Artículos de joyería	388,50	- 0,4	- 0,7	- 1,0	2,5	2,7
CONFECCIÓN Y REPARACIÓN DE LA INDUMENTARIA	156,26	- 0,9	- 2,0	- 2,3	4,2	9,1
<b>3 VIVIENDA</b>	<b>161,60</b>	<b>0,5</b>	<b>1,0</b>	<b>2,3</b>	<b>4,5</b>	<b>9,2</b>
ALQUILER DE LA VIVIENDA	<b>144,45</b>	<b>1,1</b>	<b>2,5</b>	<b>4,4</b>	<b>9,9</b>	<b>16,7</b>
SERVICIOS BÁSICOS Y COMBUSTIBLES PARA LA VIVIENDA	<b>118,85</b>	<b>0,4</b>	<b>0,7</b>	<b>2,4</b>	<b>2,4</b>	<b>1,8</b>
COMBUSTIBLES PARA LA VIVIENDA	139,70	0,9	1,5	5,7	5,9	4,3
ELECTRICIDAD	102,06	-	-	-	-	-
AGUA Y SERVICIOS SANITARIOS	117,92	-	-	--	--	--

(sigue)

Cuadro 6.4 (continuación)

Aperturas	Índice Jun 2007	Variación % entre Junio 2007 y				
		May 2007	Abr 2007	Mar 2007	Dic del año anterior	Jun 2006
		1 mes	2 meses	3 meses		1 año
REPARACIONES Y GASTOS COMUNES DE LA VIVIENDA	<b>232,40</b>	--	<b>0,1</b>	<b>0,8</b>	<b>1,9</b>	<b>8,8</b>
MATERIALES Y MANO DE OBRA PARA REPARACIONES	231,73	-0,1	0,1	1,6	4,9	11,4
GASTOS COMUNES DE LA VIVIENDA	232,74	0,1	0,2	0,4	0,5	7,5
<b>4 EQUIPAMIENTO Y MANTENIMIENTO DEL HOGAR</b>	<b>194,15</b>	<b>0,8</b>	<b>1,2</b>	<b>1,9</b>	<b>5,1</b>	<b>9,0</b>
EQUIPAMIENTO DEL HOGAR	<b>254,25</b>	<b>0,9</b>	<b>1,5</b>	<b>2,0</b>	<b>6,0</b>	<b>11,2</b>
MUEBLES Y ACCESORIOS DECORATIVOS	270,19	1,7	3,6	5,1	9,9	17,7
ARTEFACTOS PARA EL HOGAR	239,08	1,3	-0,1	-1,2	2,6	4,8
<b>Artefactos para cocinar o conservar alimentos</b>	249,97	1,6	1,3	0,2	4,9	7,0
<b>Artefactos para lavado y limpieza</b>	233,54	1,0	-1,1	-3,5	1,4	3,2
<b>Artefactos para el confort ambiental</b>	228,22	1,7	-0,2	1,3	2,5	7,8
<b>Artefactos pequeños</b>	217,90	-0,8	-4,4	-4,8	-5,9	-6,9
TEXTILES PARA EL HOGAR	243,50	-1,5	0,4	1,8	4,4	9,2
<b>Blanco y mantelería</b>	249,87	1,7	4,1	5,2	7,6	12,1
<b>Alfombras y cortinas</b>	225,34	-10,3	-9,7	-7,8	-4,7	0,9
BATERÍA DE COCINA, CUBIERTOS, VAJILLA Y OTROS	276,34	-0,4	1,4	3,6	7,6	16,9
<b>Batería de cocina, cubiertos y utensilios</b>	277,83	1,4	4,0	4,1	10,6	19,6
<b>Vajilla y otros</b>	274,12	-3,1	-2,4	2,8	3,4	13,2
MANTENIMIENTO DEL HOGAR	<b>161,16</b>	<b>0,8</b>	<b>0,9</b>	<b>1,7</b>	<b>4,4</b>	<b>7,1</b>
PRODUCTOS Y UTENSILIOS DE LIMPIEZA	224,87	1,4	2,0	2,8	4,7	6,0
<b>Productos de limpieza</b>	225,17	1,6	2,8	3,0	5,2	6,3
<b>Utensilios de limpieza</b>	198,82	0,2	-3,9	-2,1	-1,0	2,5
<b>Artículos descartables</b>	245,68	-0,1	-0,2	4,3	4,5	5,3
HERRAMIENTAS Y OTROS ARTÍCULOS PARA EL MANTENIMIENTO DEL HOGAR	209,17	--	-3,5	-2,3	1,3	6,6
<b>Herramientas y artículos de ferretería</b>	180,77	-2,2	-13,6	-12,5	-10,1	-1,9
<b>Otros artículos para el mantenimiento del hogar</b>	221,80	0,8	0,8	2,1	6,3	10,1
SERVICIOS PARA EL HOGAR	122,41	0,4	0,6	1,6	4,6	8,3
<b>Servicio doméstico</b>	117,80	0,3	0,3	1,0	3,6	6,9
<b>Limpieza de ropa</b>	150,50	0,9	2,5	4,5	11,2	16,2
<b>Reparación del equipamiento del hogar y otros servicios</b>	173,23	0,8	3,1	4,4	8,1	16,9
<b>5 ATENCIÓN MÉDICA Y GASTOS PARA LA SALUD</b>	<b>177,10</b>	<b>0,3</b>	<b>0,8</b>	<b>1,8</b>	<b>3,4</b>	<b>6,4</b>
PRODUCTOS MEDICINALES Y ACCESORIOS TERAPÉUTICOS	<b>173,69</b>	<b>0,1</b>	<b>0,5</b>	<b>2,3</b>	<b>3,6</b>	<b>4,2</b>
<b>PRODUCTOS MEDICINALES</b>	173,22	-0,1	0,3	2,0	3,3	3,6
<b>ELEMENTOS PARA PRIMEROS AUXILIOS, APARATOS Y ACCESORIOS TERAPÉUTICOS</b>	179,42	2,2	3,5	5,3	7,7	11,8
SERVICIOS PARA LA SALUD	<b>179,85</b>	<b>0,5</b>	<b>1,1</b>	<b>1,4</b>	<b>3,2</b>	<b>8,1</b>
<b>CONSULTAS MÉDICAS Y TRATAMIENTOS ODONTOLÓGICOS</b>	135,24	1,1	3,8	4,5	8,6	15,0
<b>INTERVENCIONES QUIRÚRGICAS, INTERNACIÓN, GERIÁTRICOS Y OTROS</b>	180,57	1,2	2,9	5,0	16,4	24,4
<b>SISTEMAS DE SALUD Y SERVICIOS AUXILIARES</b>	192,50	0,3	0,3	0,3	0,8	5,1

(sigue)



## 6. PRECIOS AL CONSUMIDOR

Cuadro 6.4 (continuación)

Aperturas	Índice Jun 2007	Variación % entre Junio 2007 y				
		May 2007	Abr 2007	Mar 2007	Dic del año anterior	Jun 2006
		1 mes	2 meses	3 meses		1 año
<b>6 TRANSPORTE Y COMUNICACIONES</b>	<b>160,31</b>	<b>0,5</b>	<b>1,0</b>	<b>1,4</b>	<b>3,1</b>	<b>5,7</b>
TRANSPORTE	<b>176,06</b>	<b>0,6</b>	<b>1,2</b>	<b>1,7</b>	<b>3,7</b>	<b>6,8</b>
TRANSPORTE PÚBLICO DE PASAJEROS	127,41	0,3	0,5	0,7	3,6	6,1
<b>Ómnibus</b>	107,50	–	–	–	–	–
<b>Tren y subterráneo</b>	115,05	–	–	–	–	–
<b>Taxi y otros medios de transporte</b>	197,16	1,0	1,5	2,2	11,7	20,8
ADQUISICIÓN DE VEHÍCULOS	251,26	0,1	1,0	1,4	2,5	7,0
FUNCIONAMIENTO Y MANTENIMIENTO DE LOS VEHÍCULOS	204,99	1,1	2,2	2,9	4,7	7,4
<b>Combustibles y lubricantes</b>	218,01	0,9	1,5	1,6	1,8	2,3
<b>Seguro, estacionamiento y otros servicios para el automóvil</b>	159,46	0,7	2,2	4,5	9,8	15,4
<b>Accesorios, repuestos y reparaciones para el automóvil</b>	261,03	2,9	5,4	6,7	10,5	20,6
COMUNICACIONES	<b>109,80</b>	–	–	<b>– 0,1</b>	<b>0,1</b>	<b>0,5</b>
CORREO	342,47	–	1,3	1,3	1,3	1,3
TELÉFONO	106,02	– 0,1	–	– 0,2	–	0,5
<b>Servicio telefónico</b>	102,65	–	–	–	– 0,1	0,3
<b>Equipos de comunicación y sus accesorios</b>	137,12	– 0,4	– 0,2	– 1,3	0,6	2,2
<b>7 ESPARCIMIENTO</b>	<b>196,94</b>	<b>0,7</b>	<b>1,0</b>	<b>0,1</b>	<b>– 2,0</b>	<b>4,0</b>
TURISMO	<b>220,99</b>	<b>0,3</b>	<b>0,2</b>	<b>– 2,9</b>	<b>– 12,4</b>	<b>– 3,3</b>
TRANSPORTE POR TURISMO	279,20	0,9	0,7	– 2,2	– 1,9	4,2
<b>Combustible y peaje por turismo</b>	171,54	0,8	1,4	1,5	1,6	2,2
<b>Transporte público por turismo</b>	305,73	0,9	0,5	– 2,7	– 2,4	4,5
ALOJAMIENTO Y EXCURSIONES	199,98	–	–	– 3,2	– 16,8	– 6,7
<b>Alojamiento</b>	136,92	–	–	– 4,8	– 21,6	– 16,4
<b>Excursiones y paquetes turísticos</b>	290,50	–	–	– 2,1	– 13,2	1,3
EQUIPOS, CONEXIONES Y SERVICIOS DE AUDIO, TELEVISIÓN Y COMPUTACIÓN	<b>179,52</b>	<b>0,7</b>	<b>0,2</b>	<b>0,2</b>	<b>1,1</b>	<b>3,6</b>
EQUIPOS DE AUDIO, TELEVISIÓN, FOTOGRAFÍA Y COMPUTACIÓN	169,37	– 1,1	– 2,5	– 3,0	– 5,1	– 5,3
ELEMENTOS PARA AUDIO, FOTOGRAFÍA, VIDEO Y COMPUTACIÓN	150,99	0,2	– 0,1	1,0	– 1,4	– 1,9
SERVICIOS PARA AUDIO, FOTOGRAFÍA Y VIDEO	194,79	1,7	1,8	1,8	5,3	10,5
DIARIOS, REVISTAS Y LIBROS	<b>173,90</b>	<b>1,5</b>	<b>2,5</b>	<b>2,5</b>	<b>6,9</b>	<b>10,0</b>
DIARIOS Y PERIÓDICOS	163,12	1,5	2,6	2,6	7,9	10,5
REVISTAS	193,41	– 1,1	0,3	1,1	7,4	11,3
LIBROS	201,15	3,0	3,4	2,8	3,7	7,9
JUGUETES Y ARTÍCULOS PARA DEPORTE	<b>244,09</b>	<b>1,5</b>	<b>1,4</b>	<b>2,2</b>	<b>3,8</b>	<b>11,0</b>
JUGUETES Y JUEGOS	250,53	1,7	1,5	2,4	3,7	12,0
ARTÍCULOS PARA DEPORTE	211,37	0,7	0,5	1,3	4,0	5,2

(sigue)

**Cuadro 6.4** (conclusión)

Aperturas	Índice Jun 2007	Variación % entre Junio 2007 y				
		May 2007	Abr 2007	Mar 2007	Dic del año anterior	Jun 2006
		1 mes	2 meses	3 meses		1 año
FLORES, PLANTAS Y ATENCIÓN DE ANIMALES DOMÉSTICOS	<b>227,48</b>	- 0,5	0,1	1,3	8,3	6,5
FLORES, PLANTAS Y ALIMENTOS PARA ANIMALES DOMÉSTICOS	249,09	- 0,7	- 0,1	0,9	8,4	5,9
SERVICIOS PARA LA ATENCIÓN DE ANIMALES DOMÉSTICOS	138,62	1,2	1,7	4,0	7,5	11,7
OTROS SERVICIOS DE ESPARCIMIENTO	<b>172,38</b>	1,7	3,6	4,6	9,6	18,3
CINES, TEATROS Y OTROS ESPECTÁCULOS	197,36	1,7	4,5	5,0	10,5	21,8
CLUBES, PARQUES Y ENTRETENIMIENTOS	145,92	1,6	2,4	4,1	8,3	13,6
<b>8 EDUCACIÓN</b>	<b>167,44</b>	<b>0,6</b>	<b>1,2</b>	<b>3,4</b>	<b>5,6</b>	<b>12,7</b>
SERVICIOS EDUCATIVOS	<b>171,80</b>	<b>0,6</b>	<b>1,2</b>	<b>3,7</b>	<b>5,9</b>	<b>13,4</b>
EDUCACIÓN FORMAL	178,82	0,7	1,3	4,1	4,9	12,8
EDUCACIÓN NO FORMAL	144,69	0,1	0,3	1,5	11,2	16,3
TEXTOS Y ÚTILES ESCOLARES	<b>150,63</b>	<b>0,5</b>	<b>1,2</b>	<b>2,1</b>	<b>4,3</b>	<b>9,8</b>
LIBROS DE ESTUDIO	131,97	- 0,1	0,3	1,5	5,4	9,0
ARTÍCULOS DE LIBRERÍA	185,64	1,3	2,4	3,0	2,8	10,9
<b>9 BIENES Y SERVICIOS VARIOS</b>	<b>204,86</b>	<b>1,6</b>	<b>1,9</b>	<b>2,5</b>	<b>5,4</b>	<b>7,6</b>
CIGARRILLOS Y ACCESORIOS	<b>233,78</b>	<b>2,0</b>	<b>2,0</b>	<b>2,0</b>	<b>4,4</b>	<b>4,9</b>
ARTÍCULOS Y SERVICIOS PARA EL CUIDADO PERSONAL	<b>199,33</b>	<b>1,3</b>	<b>1,9</b>	<b>2,8</b>	<b>5,8</b>	<b>8,5</b>
ARTÍCULOS DE TOCADOR Y BELLEZA	229,50	1,2	1,5	2,3	5,1	6,9
SERVICIOS PARA EL CUIDADO PERSONAL	130,59	2,1	3,2	4,7	8,6	15,4
SERVICIOS DIVERSOS	<b>140,28</b>	<b>1,2</b>	<b>2,0</b>	<b>2,2</b>	<b>7,0</b>	<b>16,5</b>

6. PRECIOS AL CONSUMIDOR

**Cuadro 6.5 Variaciones porcentuales del IPC-GBA,  
base 1999=100, desagregado en bienes y servicios**

Periodo	Nivel general		Bienes		Servicios	
	Variación % respecto al mes anterior	Variación % respecto a igual mes del año anterior	Variación % respecto al mes anterior	Variación % respecto a igual mes del año anterior	Variación % respecto al mes anterior	Variación % respecto a igual mes del año anterior
2006 Jun	0,5	11,0	0,4	10,1	0,6	12,5
Jul	0,6	10,6	- 0,3	9,3	2,0	12,6
Ago	0,6	10,7	0,4	8,8	0,8	13,8
Sep	0,9	10,4	1,0	7,8	0,7	14,6
Oct	0,9	10,5	1,0	8,2	0,6	14,1
Nov	0,7	10,0	0,9	7,8	0,5	13,4
Dic	1,0	9,8	1,0	8,5	1,0	12,0
2007 Ene	1,1	9,7	0,9	9,1	1,5	10,6
Feb	0,3	9,6	0,4	9,0	0,2	10,5
Mar	0,8	9,1	1,2	8,5	0,1	10,1
Abr	0,7	8,9	0,8	8,3	0,6	9,7
May	0,4	8,8	0,5	8,5	0,4	9,3
Jun	0,4	8,8	0,5	8,6	0,4	9,1

**Cuadro 6.6 Variaciones porcentuales del IPC-GBA,  
base 1999=100, para distintos períodos, desagregado en bienes y servicios**

Concepto	Variación % entre Junio 2007 y				
	May 2007	Abr 2007	Mar 2007	Dic del año anterior	Jun 2006
	1 mes	2 meses	3 meses		1 año
<b>Nivel general</b>	<b>0,4</b>	<b>0,9</b>	<b>1,6</b>	<b>3,9</b>	<b>8,8</b>
Bienes	0,5	0,9	1,8	4,3	8,6
Servicios	0,4	0,8	1,4	3,2	9,1

**Cuadro 6.7 Precios promedio al consumidor, coeficiente de variación y variaciones porcentuales para distintos períodos de un conjunto de alimentos y bebidas**

Variedad	Unidad de medida	Precio promedio Junio 2007 \$	Coeficiente de variación de los precios	Variación % entre Junio 2007 y				
				May 2007	Abr 2007	Mar2007	Dic del año anterior	Jun 2006
				1 mes	2 meses	3 meses		1 año
Pan francés tipo flauta	kg	2,58	18,68	0,4	-3,0	-8,8	-4,8	-0,4
Pan lacteado	envase 390 g	3,13	9,55	0,6	2,0	2,0	5,0	7,6
Facturas	docena	5,02	18,29	4,6	7,0	9,6	18,1	24,9
Galletitas dulces sin relleno, envasadas	paq.150 g	1,39	12,71	2,2	4,5	4,5	10,3	11,2
Galletitas de agua envasadas	paq.130 g	0,96	17,51	2,1	3,2	1,1	6,7	7,9
Harina de trigo común	kg	0,99	18,07	2,1	3,1	2,1	1,0	1,0
Arroz blanco simple	kg	2,60	21,36	2,4	0,4	-1,1	3,2	4,8
Fideos secos tipo guisero	500 g	2,13	16,34	1,4	3,4	2,9	5,4	9,2
Fideos secos tipo tallarín	500 g	3,11	17,15	1,3	3,7	3,7	8,4	11,1
Ravioles frescos	caja 48 u	4,41	14,95	1,8	8,4	10,0	20,5	26,0
Prepizza	unidad	1,33	30,88	-10,1	-8,3	-9,5	0,8	2,3
Asado	kg	8,16	22,67	-0,7	-1,1	-1,4	-5,1	3,7
Carne picada	kg	7,70	20,66	0,4	-2,4	-2,2	1,7	3,9
Paleta	kg	8,61	16,22	1,3	1,8	2,9	3,1	6,8
Bife angosto	kg	9,47	17,83	1,8	-0,1	1,1	4,3	9,6
Cuadril	kg	11,21	18,78	0,9	-0,8	-0,5	4,2	8,2
Nalga	kg	11,21	15,43	0,9	3,1	3,7	5,4	10,4
Hamburguesas congeladas	envase 4 u	4,89	12,77	2,1	4,7	3,4	3,4	6,1
Pollo entero	kg	4,44	10,71	0,5	2,8	4,5	2,3	19,7
Filet de merluza fresco	kg	13,91	9,49	1,0	2,4	-0,9	22,9	30,7
Salchicha tipo viena	envase 6 u	2,37	14,60	0,4	-0,4	-	3,0	3,9
Jamón cocido	kg	20,98	22,50	-0,2	-4,5	-4,9	-2,7	-4,4
Salchichón	kg	9,23	15,76	-0,4	-2,9	-4,0	-1,2	-0,1
Salame	kg	18,00	18,01	-1,4	-1,6	-1,6	1,7	2,0
Caballa	lata 250 g escurrido	4,83	27,42	-2,2	-9,7	-8,9	2,1	11,5
Aceite de maíz	botella 1 litro	5,11	12,53	0,2	1,4	-	3,2	3,0
Aceite mezcla	botella 1,5 litro	5,15	14,50	2,0	2,4	1,2	16,8	20,6
Margarina para cocinar	200 g	1,67	9,46	-	1,8	2,5	8,4	8,4
Leche fresca entera sachet	litro	1,59	5,34	1,3	2,6	3,2	3,2	2,6
Leche en polvo descremada	400 g	6,53	9,57	4,1	6,4	7,8	10,1	9,0
Queso cuartirolo	kg	14,16	12,61	1,7	9,9	16,4	36,4	36,2
Queso crema	pote 320 g	3,41	6,22	1,2	3,0	2,7	4,0	4,3
Queso paté-grass	kg	21,17	10,28	0,9	6,0	10,8	18,3	19,3
Queso reggianito	kg	29,13	14,70	1,1	0,6	1,8	4,7	6,3
Manteca	envase 200 g	2,99	6,47	2,0	3,8	4,2	6,4	7,6
Yogur cremoso	200 cc	1,21	6,72	0,8	3,4	3,4	4,3	11,0
Dulce de leche	envase 500 g	3,33	11,17	3,4	3,4	5,0	7,1	6,4
Huevos de gallina	docena	3,06	15,39	0,3	0,3	2,7	17,2	16,3
Manzana deliciosa	kg	2,52	26,25	2,9	-6,7	-8,4	-25,0	12,0
Limón	kg	1,62	22,10	-4,7	-12,4	-22,1	-26,4	31,7
Naranja	kg	1,15	29,68	-15,4	-23,3	-22,8	-20,1	-5,0
Banana	kg	2,38	19,03	1,7	-	-2,1	-0,4	8,2
Duraznos en conserva	500 g escurrido	4,33	9,26	3,8	7,4	9,6	19,9	23,7
Batata	kg	1,38	18,85	3,8	6,2	6,2	16,0	27,8
Papa	kg	1,09	26,80	-6,0	-3,5	4,8	6,9	25,3
Cebolla	kg	1,20	23,29	3,4	-	6,2	34,8	22,4
Lechuga	kg	2,28	35,79	-24,0	-21,4	-18,9	-12,0	14,0

(sigue)

## 6. PRECIOS AL CONSUMIDOR

**Cuadro 6.7** (conclusión)

Variedad	Unidad de medida	Precio promedio Junio 2007 \$	Coeficiente de variación de los precios	Variación % entre Junio 2007 y				
				May 2007	Abr 2007	Mar 2007	Dic del año anterior	Jun 2006
				1 mes	2 meses	3 meses		1 año
Tomate redondo	kg	2,87	31,83	10,0	7,9	16,2	24,8	45,7
Zanahoria	kg	1,83	17,31	–	1,1	11,6	31,7	69,4
Zapallito	kg	2,68	24,02	7,2	24,1	56,7	109,4	70,7
Zapallo	kg	1,82	20,24	7,1	13,8	15,9	29,1	62,5
Tomate entero en conserva	240g escurrido	1,66	11,01	1,8	2,5	4,4	6,4	18,6
Arvejas en conserva	220g escurrido	1,20	15,64	4,3	2,6	2,6	6,2	10,1
Azúcar	kg	1,56	14,32	0,6	1,3	2,0	1,3	5,4
Dulce de batata	kg	4,11	21,16	– 5,5	– 3,1	– 2,8	2,0	8,4
Sal fina	500g	0,99	12,20	–	5,3	5,3	4,2	5,3
Mayonesa	550 cc	2,95	18,55	0,3	– 5,1	– 8,7	– 4,2	– 6,1
Polvo para flan	120g	1,06	19,47	2,9	1,0	– 0,9	1,0	3,9
Gaseosa base cola	1,5 litro	2,89	8,81	1,0	3,2	4,0	6,6	10,3
Agua sin gas	2 litros	1,99	8,47	1,0	4,2	3,1	5,3	9,3
Cerveza en botella	litro	2,39	10,72	– 0,4	–	– 0,4	3,0	3,9
Vino común	litro	2,60	10,47	0,4	1,2	1,2	2,8	6,1
Café envasado	250g	4,15	8,62	4,0	4,3	3,8	11,3	13,1
Yerba mate	500g	2,60	8,00	0,8	1,6	3,2	5,7	7,4
Té en saquitos	caja 50 u	3,60	12,85	3,2	7,1	5,9	12,9	13,2

**Nota:** el coeficiente de variación es un indicador de la dispersión de los datos respecto a su promedio. Generalmente se expresa en porcentaje y no tiene unidad de medida. Cuanto menor sea el coeficiente de variación, menor será la diferencia entre los datos observados y mejor representados estarán por su promedio.

## Precios mayoristas

<b>Cuadros</b>	<b>Página</b>
7.1.1 Nivel general y principales aperturas del IPIM, base 1993=100	161
7.1.2 Nivel general y principales aperturas del IPIB, base 1993=100	162
7.1.3 Nivel general y principales aperturas del IPP, base 1993=100	162
7.2.1.1 Variación porcentual del IPIM, base 1993=100, entre cada período y el inmediato anterior, por principales aperturas	163
7.2.1.2 Variación porcentual del IPIM, base 1993=100, entre cada mes y el mismo mes del año anterior, por principales aperturas	163
7.2.2.1 Variación porcentual del IPIB, base 1993=100, entre cada período y el inmediato anterior, por principales aperturas	164
7.2.2.2 Variación porcentual del IPIB, base 1993=100, entre cada mes y el mismo mes del año anterior, por principales aperturas	164
7.2.3.1 Variación porcentual del IPP, base 1993=100, entre cada período y el inmediato anterior, por principales aperturas	165
7.2.3.2 Variación porcentual del IPP, base 1993=100, entre cada mes y el mismo mes del año anterior, por principales aperturas	165
7.3.1 IPIM, base 1993=100, desagregado hasta cuatro dígitos	166
7.3.2 IPIB, base 1993=100, desagregado hasta cuatro dígitos	174
7.3.3 IPP, base 1993=100, desagregado hasta cuatro dígitos	182
7.4 Precio de exportación, FOB Buenos Aires, de los principales productos agrícolas	188
7.5 Precios mayoristas de productos lácteos, sin impuestos	188
7.6 Precio promedio semanal y de las cuatro semanas del mes, de frutas, verduras y hortalizas vendidas en el Mercado Central de Buenos Aires	190
<b>Gráficos</b>	
7.1.1 Evolución del Nivel general y principales aperturas del IPIM, base 1993=100	161

## 7. PRECIOS MAYORISTAS

### 7. Sistema de Índices de Precios Mayoristas

**E**l Sistema de Índices de Precios Mayoristas (SIPM), base 1993=100, presenta tres índices:

El **Índice de Precios Internos al por Mayor (IPIIM)** mide la evolución de los precios de los productos de origen nacional e importado ofrecidos en el mercado interno. Los precios observados incluyen el IVA, los impuestos internos y otros gravámenes contenidos en el precio, como el impuesto a los combustibles. Este índice, por su cobertura, es el que más se asemeja al anterior Índice de Precios al por Mayor, base 1981=100.

El **Índice de Precios Internos Básicos al por Mayor (IPIB)** tiene igual cobertura que el IPIIM pero los precios se consideran sin impuestos. En este índice, como en el IPIIM, las ponderaciones se calcularon considerando los valores de producción netos de exportaciones.

El **Índice de Precios Básicos del Productor (IPP)** mide la evolución de los precios de productos exclusivamente de origen nacional; por lo tanto, no incluye importaciones. Pero en las ponderaciones, a diferencia de lo que sucede en los dos índices anteriores, se ha considerado tanto la producción con destino interno como la destinada a la exportación. El tratamiento impositivo es el mismo que en el IPIB.

Las ponderaciones del sector primario son valores brutos de producción netos de impuestos, estimados por las Cuentas Nacionales; las del sector manufacturero son valores de producción provenientes del Censo Nacional Económico de 1994 (que suministró datos de 1993); la energía eléctrica está ponderada con la facturación de las empresas distribuidoras; y las del sector de productos importados se calcularon a partir del valor CIF (costo, seguro y flete) de las importaciones realizadas durante 1993. Las ponderaciones de cada índice son consistentes con la cobertura y el tratamiento impositivo de cada uno de ellos. Para el cálculo se utiliza una fórmula de ponderaciones fijas referidas al año base, del tipo Laspeyres.

La estructura del **SIPM** está diseñada sobre la base de dos nomenclaturas de Naciones Unidas: la Clasificación Industrial Internacional Uniforme, Revisión 3 (CIIU- rev.3) para los niveles de agregación más altos y la Clasificación Central de Productos (CPC) para los niveles elementales.

Los precios observados corresponden al día 15 de cada mes, salvo excepciones, ya que en algunos sectores se trata de promedios mensuales (de precios diarios o de varios precios durante el mes) o de precios de la semana que incluye al día 15. Para más información consultar la metodología.

**Estructura de ponderaciones de los índices de precios mayoristas, base 1993=100**

	IPIIM	IPIB	IPP
<b>Nivel general</b>	<b>100,00</b>	<b>100,00</b>	<b>100,00</b>
Productos nacionales	92,71	92,52	///
Primarios	19,36	19,98	21,68
Manufacturados y Energía eléctrica	73,35	72,54	78,32
Productos importados	7,29	7,48	///

**Estructura de ponderaciones del IPIIM**

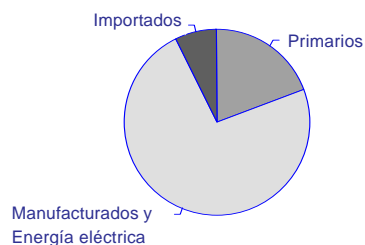

**Estructura de ponderaciones del IPIB**

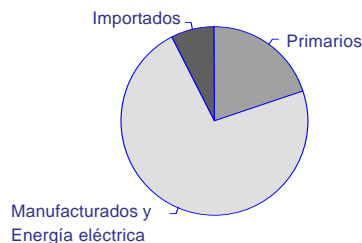

**Estructura de ponderaciones del IPP**

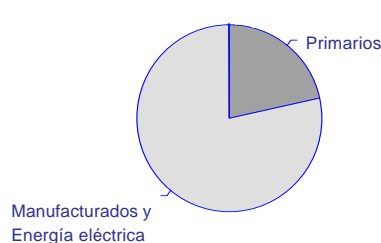

**Cuadro 7.1.1 Nivel general y principales aperturas del IPIM, base 1993=100**

Período	Nivel general	Productos nacionales			Productos importados
		Total	Primarios	Manufacturados y Energía eléctrica	
2005	252,56	252,44	305,79	238,35	254,18
2006	278,82	279,16	356,26	258,80	274,51
2006 Jun	279,23	279,26	355,60	259,11	278,85
Jul	281,22	281,36	359,93	260,62	279,50
Ago	283,03	283,31	360,45	262,95	279,35
Sep	282,29	282,38	352,07	263,98	281,23
Oct	283,46	283,56	353,09	265,20	282,19
Nov	283,73	284,03	353,83	265,60	279,90
Dic	284,85	285,18	355,73	266,55	280,69
2007 Ene	285,85	286,16	353,06	268,50	281,93
Feb	288,22	288,52	357,81	270,22	284,41
Mar	290,02	290,29	359,75	271,96	286,57
Abr	295,04	295,28	370,10	275,53	291,98
May	299,62	299,93	379,56	278,91	295,70
Jun*	305,23	305,64	392,66	282,67	299,98

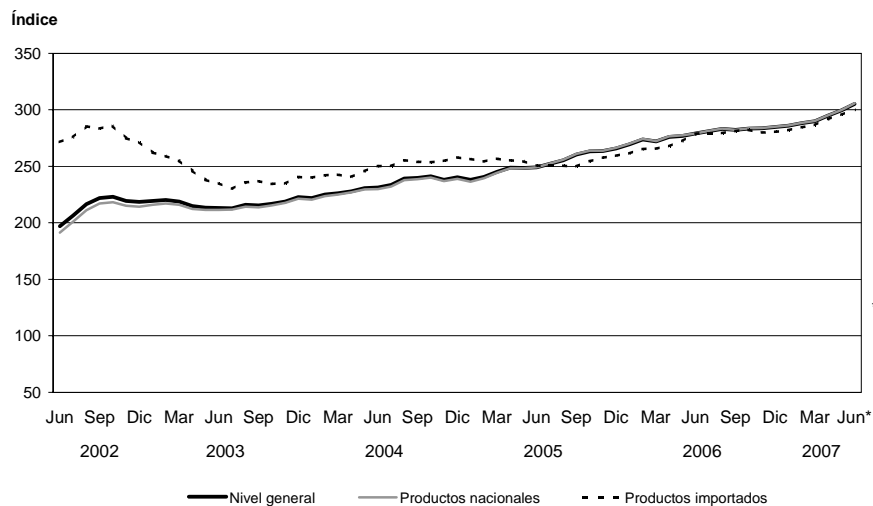
**Gráfico 7.1.1 Evolución del Nivel general y principales aperturas del IPIM, base 1993=100**



## 7. PRECIOS MAYORISTAS

**Cuadro 7.1.2 Nivel general y principales aperturas del IPIB, base 1993=100**

Período	Nivel general	Productos nacionales			Productos importados
		Total	Primarios	Manufacturados y Energía eléctrica	
2005	249,03	248,87	307,03	232,85	251,00
2006	275,96	276,34	357,17	254,08	271,29
2006 Jun	276,25	276,31	355,89	254,40	275,49
Jul	278,31	278,48	360,32	255,95	276,11
Ago	280,14	280,47	360,86	258,34	276,04
Sep	279,44	279,56	352,73	259,42	277,92
Oct	280,79	280,94	354,38	260,72	278,92
Nov	281,23	281,59	355,89	261,13	276,72
Dic	282,37	282,78	357,72	262,14	277,41
2007 Ene	283,36	283,75	355,15	264,09	278,48
Feb	285,73	286,12	359,80	265,83	280,96
Mar	287,54	287,90	361,60	267,61	283,12
Abr	292,69	293,05	372,13	271,27	288,27
May	297,35	297,79	381,76	274,67	291,87
Jun*	303,02	303,58	394,90	278,44	296,07

**Cuadro 7.1.3 Nivel general y principales aperturas del IPP, base 1993=100**

Período	Productos nacionales		
	Nivel general	Primarios	Manufacturados y Energía eléctrica
2005	250,16	303,45	235,41
2006	277,78	355,06	256,39
2006 Jun	277,60	353,45	256,61
Jul	279,59	357,57	258,01
Ago	281,55	358,08	260,37
Sep	280,94	350,59	261,66
Oct	282,85	353,53	263,28
Nov	284,13	356,35	264,14
Dic	285,66	359,01	265,35
2007 Ene	286,33	355,56	267,17
Feb	288,52	360,42	268,62
Mar	290,01	361,84	270,12
Abr	295,13	371,61	273,96
May	299,70	380,10	277,45
Jun*	305,62	393,49	281,30

**Cuadro 7.2.1.1 Variación porcentual del IPIM, base 1993=100, entre cada período y el inmediato anterior, por principales aperturas**

Período	Nivel general	Productos nacionales			Productos importados
		Total	Primarios	Manufacturados y Energía eléctrica	
2006 Jun	0,8	0,7	- 0,3	1,1	2,4
Jul	0,7	0,8	1,2	0,6	0,2
Ago	0,6	0,7	0,1	0,9	- 0,1
Sep	- 0,3	- 0,3	- 2,3	0,4	0,7
Oct	0,4	0,4	0,3	0,5	0,3
Nov	0,1	0,2	0,2	0,2	- 0,8
Dic	0,4	0,4	0,5	0,4	0,3
2007 Ene	0,4	0,3	- 0,8	0,7	0,4
Feb	0,8	0,8	1,3	0,6	0,9
Mar	0,6	0,6	0,5	0,6	0,8
Abr	1,7	1,7	2,9	1,3	1,9
May	1,6	1,6	2,6	1,2	1,3
Jun*	1,9	1,9	3,5	1,3	1,4

**Cuadro 7.2.1.2 Variación porcentual del IPIM, base 1993=100, entre cada mes y el mismo mes del año anterior, por principales aperturas**

Período	Nivel general	Productos nacionales			Productos importados
		Total	Primarios	Manufacturados y Energía eléctrica	
2006 Jun	12,1	12,1	20,0	9,5	11,2
Jul	11,5	11,4	16,8	9,6	11,6
Ago	10,8	10,7	13,3	9,8	11,6
Sep	8,5	8,1	4,2	9,6	12,6
Oct	7,7	7,4	3,4	8,9	10,9
Nov	7,7	7,6	7,2	7,8	8,6
Dic	7,1	7,1	6,1	7,4	8,2
2007 Ene	6,1	5,9	0,6	7,9	7,9
Feb	5,3	5,2	- 1,9	7,9	7,2
Mar	6,6	6,5	2,9	7,9	7,9
Abr	6,9	6,8	2,1	8,5	9,0
May	8,2	8,1	6,4	8,8	8,6
Jun*	9,3	9,4	10,4	9,1	7,6

7. PRECIOS MAYORISTAS

**Cuadro 7.2.2.1 Variación porcentual del IPIB, base 1993=100, entre cada período y el inmediato anterior, por principales aperturas**

Período	Nivel general	Productos nacionales			Productos importados
		Total	Primarios	Manufacturados y Energía eléctrica	
2006 Jun	0,8	0,7	- 0,4	1,1	2,4
Jul	0,7	0,8	1,2	0,6	0,2
Ago	0,7	0,7	0,1	0,9	- -
Sep	- 0,2	- 0,3	- 2,3	0,4	0,7
Oct	0,5	0,5	0,5	0,5	0,4
Nov	0,2	0,2	0,4	0,2	- 0,8
Dic	0,4	0,4	0,5	0,4	0,2
2007 Ene	0,4	0,3	- 0,7	0,7	0,4
Feb	0,8	0,8	1,3	0,7	0,9
Mar	0,6	0,6	0,5	0,7	0,8
Abr	1,8	1,8	2,9	1,4	1,8
May	1,6	1,6	2,6	1,3	1,2
Jun*	1,9	1,9	3,4	1,4	1,4

**Cuadro 7.2.2.2 Variación porcentual del IPIB, base 1993=100, entre cada mes y el mismo mes del año anterior, por principales aperturas**

Período	Nivel general	Productos nacionales			Productos importados
		Total	Primarios	Manufacturados y Energía eléctrica	
2006 Jun	12,5	12,6	19,5	10,1	11,3
Jul	11,8	11,8	16,4	10,2	11,7
Ago	11,1	11,1	13,0	10,4	11,6
Sep	8,8	8,5	4,1	10,2	12,6
Oct	8,0	7,8	3,5	9,5	10,9
Nov	8,1	8,0	7,5	8,2	8,6
Dic	7,5	7,4	6,4	7,9	8,2
2007 Ene	6,4	6,3	0,9	8,4	7,8
Feb	5,6	5,4	- 1,5	8,3	7,2
Mar	6,9	6,8	3,1	8,3	7,8
Abr	7,2	7,1	2,5	8,9	8,9
May	8,5	8,5	6,8	9,2	8,5
Jun*	9,7	9,9	11,0	9,4	7,5

**Cuadro 7.2.3.1 Variación porcentual del IPP, base 1993=100, entre cada período y el inmediato anterior, por principales aperturas**

Período	Productos nacionales		
	Nivel general	Primarios	Manufacturados y Energía eléctrica
2006 Jun	0,7	- 0,5	1,2
Jul	0,7	1,2	0,5
Ago	0,7	0,1	0,9
Sep	- 0,2	- 2,1	0,5
Oct	0,7	0,8	0,6
Nov	0,5	0,8	0,3
Dic	0,5	0,7	0,5
2007 Ene	0,2	- 1,0	0,7
Feb	0,8	1,4	0,5
Mar	0,5	0,4	0,6
Abr	1,8	2,7	1,4
May	1,5	2,3	1,3
Jun*	2,0	3,5	1,4

**Cuadro 7.2.3.2 Variación porcentual del IPP, base 1993=100, entre cada mes y el mismo mes del año anterior, por principales aperturas**

Período	Productos nacionales		
	Nivel general	Primarios	Manufacturados y Energía eléctrica
2006 Jun	12,4	20,0	9,8
Jul	11,6	16,6	9,8
Ago	10,9	13,4	10,0
Sep	8,6	4,8	10,1
Oct	8,1	4,7	9,5
Nov	8,7	9,2	8,4
Dic	8,1	8,1	8,1
2007 Ene	6,9	2,0	8,8
Feb	5,9	- 0,4	8,4
Mar	7,2	4,3	8,4
Abr	7,5	3,3	9,1
May	8,7	7,0	9,4
Jun*	10,1	11,3	9,6

## 7. PRECIOS MAYORISTAS

Cuadro 7.3.1 IPIM, base 1993=100, desagregado hasta cuatro dígitos

Concepto	Promedio					2006		
	2001	2003	2004	2005	2006	Jun	Jul	Ago
<b>NIVEL GENERAL</b>	<b>103,84</b>	<b>216,83</b>	<b>232,87</b>	<b>252,56</b>	<b>278,82</b>	<b>279,23</b>	<b>281,22</b>	<b>283,03</b>
<b>N NACIONAL</b>	<b>104,82</b>	<b>214,83</b>	<b>231,61</b>	<b>252,43</b>	<b>279,16</b>	<b>279,26</b>	<b>281,36</b>	<b>283,31</b>
<b>1 Primarios</b>	<b>101,97</b>	<b>254,83</b>	<b>276,81</b>	<b>305,79</b>	<b>356,26</b>	<b>355,60</b>	<b>359,93</b>	<b>360,45</b>
A Productos agropecuarios	81,84	198,71	204,24	207,20	222,04	212,37	215,79	215,49
011 Agrícolas	73,39	177,80	188,56	168,95	198,66	189,60	189,05	190,27
0111 Cereales y oleaginosas	79,24	209,97	220,88	195,73	229,46	221,25	221,02	221,34
0112 Hortalizas y legumbres	54,10	89,86	99,64	98,02	111,62	105,07	102,46	108,16
0113 Frutas	76,99	149,32	161,41	139,12	179,06	156,27	158,54	155,20
012 Ganaderos	88,34	214,77	216,27	236,56	239,98	229,84	236,31	234,86
0121 Ganado vacuno y leche	88,58	223,64	232,73	262,30	265,27	251,66	260,00	257,90
0122 Ganado porcino y productos de granja	87,74	192,60	175,13	172,22	176,79	175,29	177,12	177,27
B Productos pesqueros	140,12	193,02	208,92	232,80	265,03	281,86	266,63	276,19
C Productos minerales	150,06	411,14	477,38	575,70	722,64	743,45	752,78	754,24
11 Petróleo crudo y gas natural	156,58	443,56	512,49	619,41	782,46	805,86	816,36	817,93
14 Productos minerales no metalíferos	99,79	161,22	206,75	238,77	261,45	262,36	262,57	263,25
<b>2 Manufacturados y Energía eléctrica</b>	<b>105,58</b>	<b>204,27</b>	<b>219,68</b>	<b>238,35</b>	<b>258,80</b>	<b>259,11</b>	<b>260,62</b>	<b>262,95</b>
D Productos manufacturados	106,61	207,72	223,10	241,66	262,54	262,74	264,29	266,69
15 Alimentos y bebidas	103,46	193,94	201,07	214,44	231,36	230,50	230,67	231,75
151 Productos de carnes, pescados, frutas, legumbres, hortalizas y aceites	89,23	177,73	188,07	204,00	223,13	218,35	219,46	220,61
1511 Productos cárnicos	89,15	168,86	178,78	200,43	221,84	215,66	215,91	217,17
1512 Conservas de pescados	95,07	201,42	212,13	206,93	229,63	226,72	226,64	231,40
1513 Conservas de frutas, hortalizas y legumbres	88,85	181,47	191,78	199,11	212,24	211,14	216,53	217,05
1514 Aceites y grasas vegetales	88,46	254,58	269,58	258,30	268,73	267,34	265,24	265,36
152 Productos lácteos	123,21	236,20	236,83	250,09	261,00	260,44	260,72	261,91
153 Productos de molinería, almidones y alimentos balanceados	97,59	208,57	206,12	200,83	220,39	220,67	219,16	219,92
1531 Harinas	95,49	211,06	202,42	200,10	217,69	219,73	216,44	215,91
1532 Productos derivados del almidón	106,83	191,41	191,56	191,91	201,16	199,37	202,01	202,01
1533 Alimentos balanceados	101,20	206,93	225,70	207,31	238,37	233,18	236,32	242,05
154 Otros productos alimenticios	111,39	208,41	212,77	226,62	242,08	242,60	242,23	243,24
1541 Productos de panadería	118,72	196,20	207,12	227,31	246,10	244,88	244,88	246,85
1542 Azúcar	75,70	177,00	167,52	176,97	186,43	192,08	190,06	190,50
1543 Productos de chocolate y golosinas	101,61	267,78	257,01	257,05	270,46	271,28	269,87	269,87
1544 Productos farináceos	105,98	155,76	156,76	162,04	173,13	173,07	173,04	173,43
1549 Otros productos alimenticios n.c.e.p.	117,30	221,32	228,56	243,67	257,99	259,81	259,81	260,17
155 Alcohol etílico y bebidas	102,71	165,67	180,22	198,48	216,77	218,41	218,71	219,90
1551 Alcohol etílico y bebidas alcohólicas destiladas	107,56	185,96	198,82	220,13	230,50	230,98	231,06	231,18
1552 Vinos y sidra	101,66	129,74	158,90	172,22	179,41	178,90	179,27	180,69
1553 Cervezas	128,71	260,30	333,30	362,60	395,89	396,25	396,25	396,25
1554 Bebidas no alcohólicas	96,39	164,05	154,63	173,13	196,33	199,89	200,25	201,72
16 Tabaco	97,30	127,69	167,63	208,74	208,74	208,74	208,74	208,74
17 Productos textiles	88,61	202,68	212,71	211,75	227,19	228,70	228,72	228,14
171 Materias primas textiles	84,53	207,88	212,33	209,30	223,10	224,03	223,77	223,61
172 Otros productos textiles	109,65	232,08	277,85	264,65	297,58	298,35	298,89	298,89
173 Tejidos y artículos de punto	92,59	181,06	194,50	202,29	216,68	219,89	220,42	218,65
18 Prendas de materiales textiles	88,44	122,12	137,37	147,45	161,83	162,32	163,75	165,17
19 Cuero, artículos de marroquinería y calzado	103,12	163,55	165,19	169,77	177,11	176,40	176,95	178,21
191 Cueros, valijas y artículos de marroquinería	116,62	235,70	233,23	238,89	248,70	247,96	248,06	251,17
1911 Cueros curtidos	120,04	254,40	249,41	254,47	264,11	263,12	263,15	267,09
1912 Valijas y artículos de marroquinería	102,86	160,49	168,13	176,22	186,73	187,02	187,35	187,12

## 7. PRECIOS MAYORISTAS

Cuadro 7.3.1

2006				2007						Concepto
Sep	Oct	Nov	Dic	Ene	Feb	Mar	Abr	May	Jun*	
<b>282,29</b>	<b>283,46</b>	<b>283,73</b>	<b>284,85</b>	<b>285,85</b>	<b>288,22</b>	<b>290,02</b>	<b>295,04</b>	<b>299,62</b>	<b>305,23</b>	<b>NIVEL GENERAL</b>
<b>282,38</b>	<b>283,56</b>	<b>284,03</b>	<b>285,18</b>	<b>286,16</b>	<b>288,52</b>	<b>290,29</b>	<b>295,28</b>	<b>299,93</b>	<b>305,64</b>	<b>N NACIONAL</b>
<b>352,07</b>	<b>353,09</b>	<b>353,83</b>	<b>355,73</b>	<b>353,06</b>	<b>357,81</b>	<b>359,75</b>	<b>370,10</b>	<b>379,56</b>	<b>392,66</b>	<b>1</b>
216,76	226,33	238,33	238,14	239,69	243,10	242,85	251,62	261,64	275,76	A
193,24	211,92	231,41	237,55	238,71	240,60	237,00	244,18	254,91	270,98	011
226,73	245,23	267,53	270,60	262,55	267,92	266,20	268,31	272,14	292,97	0111
101,39	118,47	128,16	134,09	167,36	155,90	146,84	174,97	224,57	238,07	0112
164,41	188,79	211,59	243,51	234,17	243,28	238,96	231,50	194,70	178,56	0113
234,82	237,39	243,63	238,59	240,45	245,03	247,34	257,33	266,81	279,43	012
257,30	261,67	271,25	263,70	266,02	270,05	270,70	283,60	296,89	314,33	0121
178,62	176,71	174,61	175,83	176,54	182,47	188,93	191,67	191,63	192,19	0122
276,56	264,21	270,76	263,30	273,76	283,09	317,30	321,09	338,65	339,40	B
719,22	699,48	669,72	678,38	662,82	670,49	673,97	689,35	696,25	708,29	C
778,33	755,76	721,78	731,34	713,16	721,19	724,42	741,75	749,16	762,34	11
263,54	265,62	268,41	270,07	274,72	279,64	285,04	285,36	288,28	291,64	14
<b>263,98</b>	<b>265,20</b>	<b>265,60</b>	<b>266,55</b>	<b>268,50</b>	<b>270,22</b>	<b>271,96</b>	<b>275,53</b>	<b>278,91</b>	<b>282,67</b>	<b>2</b>
267,82	269,11	269,52	270,49	272,48	273,69	275,48	279,11	282,39	286,25	D
232,33	235,28	236,58	238,95	243,93	244,90	245,36	247,61	251,63	257,04	15
222,67	225,33	227,71	233,33	234,00	234,12	235,19	237,83	242,99	247,32	151
219,26	221,67	223,87	230,82	230,59	230,64	231,92	234,62	239,33	244,34	1511
234,60	234,60	234,60	237,51	237,58	241,42	245,38	248,12	250,56	252,15	1512
217,76	218,79	217,54	218,07	222,34	224,01	225,99	226,17	232,95	234,62	1513
270,92	282,59	299,78	307,57	307,41	301,66	296,04	305,73	312,18	318,54	1514
262,00	262,16	262,33	263,15	265,81	267,26	269,31	276,27	287,67	305,90	152
217,04	228,70	233,16	236,31	237,71	239,18	239,87	240,29	241,70	250,76	153
213,39	226,18	228,90	227,60	228,86	229,22	229,48	231,01	233,23	244,84	1531
202,01	204,66	207,57	210,80	211,62	216,94	222,77	223,88	225,00	225,99	1532
236,67	248,13	259,51	278,65	280,79	284,64	284,64	280,77	279,39	282,71	1533
243,89	244,54	245,00	245,00	251,48	252,99	251,13	251,35	252,90	255,04	154
246,52	248,36	248,36	248,15	250,32	251,28	250,29	250,87	251,60	254,37	1541
190,50	190,47	190,43	188,95	190,15	194,73	197,81	197,81	197,81	199,42	1542
272,80	272,80	272,80	272,07	288,72	289,63	292,14	292,18	297,42	297,86	1543
174,06	174,06	177,82	181,25	182,03	185,96	186,70	184,51	185,10	190,06	1544
261,36	260,83	261,42	261,55	272,84	273,86	265,91	266,44	268,06	269,41	1549
220,45	224,01	224,16	225,83	237,33	238,21	239,42	241,41	243,55	244,52	155
231,18	233,70	233,90	233,90	233,88	234,98	234,77	259,44	259,75	261,62	1551
180,59	181,32	181,32	180,64	181,32	181,32	181,91	182,38	185,06	186,31	1552
396,25	396,25	396,25	396,32	420,63	426,65	426,65	426,79	426,79	426,93	1553
202,91	209,39	209,67	213,54	230,78	230,97	233,09	233,48	236,02	236,90	1554
208,74	208,74	208,74	208,74	213,65	213,65	213,65	213,65	213,65	218,17	16
229,60	229,41	229,51	229,82	230,71	231,51	233,66	235,88	236,97	239,53	17
225,95	225,73	225,77	225,09	225,94	225,69	226,96	228,95	230,12	232,76	171
298,89	298,89	298,89	298,89	298,89	298,89	298,89	303,80	299,88	299,88	172
218,34	218,15	218,43	221,28	222,55	226,23	231,18	233,17	235,57	238,67	173
165,61	165,47	165,78	167,16	167,14	167,99	169,02	171,04	171,63	173,36	18
178,70	178,91	180,06	179,99	180,62	182,67	183,10	184,57	185,35	185,80	19
252,95	253,66	253,72	253,69	253,91	255,95	257,13	257,29	259,11	260,02	191
269,25	269,28	269,18	269,10	269,21	271,77	271,81	271,77	273,52	274,64	1911
187,40	190,80	191,55	191,70	192,34	192,34	198,08	199,06	201,14	201,22	1912

(sigue)

## 7. PRECIOS MAYORISTAS

**Cuadro 7.3.1** (continuación)

Concepto	Promedio					2006		
	2001	2003	2004	2005	2006	Jun	Jul	Ago
192 Calzado	97,36	132,77	136,17	140,28	146,57	145,87	146,61	147,08
20 Madera y productos de madera excepto muebles	95,79	162,71	187,25	233,76	267,55	265,76	274,84	279,59
201 Maderas aserradas	102,17	167,47	189,32	253,57	293,09	293,15	305,73	309,83
202 Productos de madera	89,63	158,11	185,25	214,59	242,85	239,26	244,96	250,34
2021 Tableros y paneles de madera	85,69	171,71	188,98	215,41	238,08	235,09	237,49	245,67
2022 Carpintería de madera	92,09	149,58	182,92	214,08	245,83	241,88	249,65	253,26
21 Papel y productos de papel	103,70	229,60	233,38	244,18	256,96	256,87	257,87	258,07
2101 Papeles	104,04	229,99	243,74	254,40	268,76	269,51	270,40	271,03
2102 Envases de papel y cartón	101,61	211,66	216,24	220,54	227,30	226,56	228,04	228,13
2109 Otros artículos de papel y cartón	106,20	253,19	247,68	267,27	286,77	286,85	287,30	287,30
22 Impresiones y reproducción de grabaciones	122,57	187,18	203,72	200,53	224,11	226,54	228,69	230,10
221 Diarios y revistas	130,02	170,04	178,72	198,71	218,56	218,84	218,86	222,68
222 Artículos de librería	118,19	197,24	218,40	201,59	227,37	231,06	234,46	234,46
23 Productos refinados del petróleo	158,56	351,93	358,75	370,80	382,87	381,47	383,15	384,06
24 Sustancias y productos químicos	114,41	235,83	249,24	273,30	293,66	293,09	295,31	297,49
241 Sustancias químicas básicas	110,61	284,64	326,23	377,61	425,06	422,17	428,82	434,41
2411 Sustancias químicas básicas	115,14	303,95	348,97	411,34	476,66	479,56	485,98	490,48
2412 Abonos y fertilizantes	103,95	253,78	285,89	321,48	338,07	351,02	349,15	348,88
2413 Sustancias plásticas y elastómeros	106,57	267,56	306,39	347,92	379,73	370,00	377,47	384,54
242 Otros productos químicos	116,15	223,54	229,74	247,11	260,12	260,24	261,18	262,42
2421 Insecticidas y plaguicidas	98,16	202,12	199,42	199,64	210,38	212,58	212,30	211,90
2422 Pinturas, barnices, enduidos y tintas de imprenta	104,28	234,93	244,90	277,46	307,15	305,08	309,58	312,10
2423 Productos farmacéuticos y veterinarios	124,60	220,87	228,05	238,50	250,25	251,46	252,69	252,34
2424 Jabones y detergentes	111,41	229,29	232,78	253,51	257,04	256,62	256,72	258,79
2429 Otros productos químicos	112,16	217,25	228,45	264,35	298,32	295,68	294,13	300,88
243 Fibras manufacturadas	83,51	238,45	257,26	275,81	317,76	313,36	322,02	327,43
25 Productos de caucho y plástico	106,87	209,06	229,71	255,95	273,30	269,80	272,63	276,05
251 Productos de caucho	98,87	222,01	239,69	249,51	269,62	265,64	268,73	274,54
2511 Cubiertas de caucho	87,77	229,82	245,67	250,29	264,46	265,61	265,20	265,20
2519 Otros productos de caucho	112,68	212,30	232,26	248,53	276,04	265,68	273,12	286,15
252 Productos de plástico	109,00	205,62	227,05	257,67	274,28	270,90	273,66	276,45
26 Productos de minerales no metálicos	97,26	183,94	199,83	213,06	229,09	229,09	231,37	232,09
261 Vidrio y productos de vidrio	91,75	166,03	181,65	191,90	193,75	193,24	194,06	194,16
269 Otros productos de minerales no metálicos	98,94	189,39	205,35	219,49	239,84	239,99	242,73	243,63
2691 Productos de cerámica no refractaria para uso no estructural	74,59	97,05	107,56	124,14	135,15	134,36	135,95	135,95
2692 Productos de cerámica refractaria	104,86	151,75	163,08	181,33	213,18	216,49	216,49	220,13
2693 Productos de arcilla y cerámica no refractaria para uso estructural	86,18	131,48	158,42	172,07	201,93	202,80	206,14	208,15
2694 Cemento y cal	109,76	261,24	275,62	282,01	291,43	292,61	293,39	293,39
2695 Artículos de hormigón, de cemento y de yeso	100,87	160,30	174,37	195,41	223,31	221,69	228,62	228,62
2699 Otros artículos de minerales no metalíferos n.c.e.p.	102,38	206,70	211,65	239,61	268,46	266,87	267,17	271,68
27 Productos metálicos básicos	97,57	239,49	292,73	340,02	358,34	356,00	364,14	365,73
271 Productos de minerales ferrosos en formas básicas	97,14	270,16	334,81	391,71	391,32	389,48	389,48	392,89
272 Productos de minerales no ferrosos en formas básicas	125,61	226,89	264,76	296,76	373,43	387,61	392,37	387,28
273 Productos de fundición	94,65	200,41	240,46	276,90	312,73	307,68	327,03	327,03
28 Productos metálicos excepto máquinas y equipos	109,91	232,25	273,93	310,47	353,96	356,81	358,46	370,23
281 Productos metálicos estructurales, recipientes y generadores de vapor	124,48	237,10	267,93	313,87	379,07	384,51	385,55	404,81

## 7. PRECIOS MAYORISTAS

Cuadro 7.3.1

2006				2007						Concepto
Sep	Oct	Nov	Dic	Ene	Feb	Mar	Abr	May	Jun*	
147,02	147,02	148,63	148,54	149,36	151,41	151,52	153,55	153,88	154,14	192
275,74	277,52	282,06	282,46	285,77	290,85	290,90	297,63	298,32	303,72	20
302,09	301,66	309,44	308,58	311,30	319,05	317,18	324,13	321,20	330,34	201
250,26	254,16	255,59	257,19	261,08	263,57	265,48	272,00	276,18	277,96	202
244,88	245,54	249,28	249,98	254,74	258,11	258,12	260,65	265,71	271,84	2021
253,64	259,57	259,54	261,71	265,05	266,99	270,08	279,11	282,75	281,80	2022
258,50	259,65	260,47	260,97	261,71	269,21	273,72	279,85	281,72	284,85	21
269,89	272,88	272,82	274,10	275,25	277,54	285,10	285,68	286,45	293,01	2101
229,45	230,00	231,85	231,85	233,04	232,74	233,79	239,85	241,63	242,61	2102
287,83	288,26	288,43	288,98	288,76	310,94	317,57	328,35	331,24	334,43	2109
229,97	230,63	232,37	230,32	231,33	233,51	234,31	239,03	240,07	241,31	22
222,33	224,10	224,79	226,83	229,55	235,44	237,61	250,38	241,27	244,64	221
234,46	234,46	236,81	232,37	232,37	232,37	232,37	232,37	239,36	239,36	222
386,93	387,77	386,49	386,16	385,72	385,36	385,07	387,25	391,48	396,23	23
299,21	300,24	300,07	299,46	300,26	300,61	300,97	304,77	306,28	309,80	24
439,30	441,65	436,47	430,69	432,92	431,82	429,62	436,41	439,70	451,98	241
496,17	497,13	484,27	473,85	478,90	477,69	471,66	480,76	483,36	501,02	2411
349,30	358,02	357,93	366,64	367,78	370,48	371,06	396,84	397,11	397,03	2412
388,94	392,24	394,34	392,19	391,69	390,44	391,85	395,03	399,21	407,00	2413
263,36	264,02	265,03	265,69	266,05	266,69	267,75	270,70	271,84	273,23	242
212,45	212,19	211,69	210,96	211,36	213,55	214,15	214,22	221,42	220,89	2421
313,81	315,61	319,33	323,83	323,70	324,93	324,17	330,64	331,73	336,52	2422
252,41	252,38	252,38	252,36	252,58	253,08	255,19	258,51	257,21	258,03	2423
259,04	259,07	260,28	261,02	261,55	261,80	262,10	263,70	266,49	267,76	2424
308,50	314,33	317,80	317,99	319,22	320,18	320,78	323,78	329,02	330,86	2429
328,62	331,41	334,28	334,34	338,33	341,46	339,32	347,27	345,50	346,66	243
279,97	281,78	283,90	284,27	284,74	285,26	287,75	289,50	295,60	300,30	25
277,14	277,35	281,56	284,33	285,24	287,09	287,55	289,40	292,44	295,00	251
264,40	264,40	267,64	272,72	274,34	274,34	274,60	274,60	277,62	278,73	2511
292,99	293,44	298,88	298,76	298,80	302,96	303,66	307,82	310,87	315,24	2519
280,73	282,95	284,52	284,26	284,61	284,77	287,80	289,52	296,44	301,71	252
233,04	233,17	234,69	237,93	241,40	244,60	250,90	251,57	251,99	258,87	26
194,16	194,13	194,20	194,20	194,72	197,36	197,35	197,43	198,68	201,44	261
244,86	245,04	247,01	251,23	255,60	258,98	267,18	268,04	268,20	276,34	269
135,95	135,95	135,95	135,95	137,17	143,42	146,65	146,65	146,65	149,98	2691
220,13	220,13	220,13	220,13	224,17	229,82	229,82	242,77	248,76	248,76	2692
212,87	212,91	211,68	212,92	213,73	218,32	218,27	218,30	216,18	226,91	2693
293,44	293,44	294,25	303,94	313,72	313,91	332,08	332,56	332,56	343,32	2694
229,29	229,28	236,92	237,88	239,27	246,54	251,54	252,18	252,57	259,16	2695
271,82	273,92	276,85	278,92	280,11	280,28	282,28	285,16	290,12	290,77	2699
367,10	368,06	368,46	370,15	371,80	381,27	396,65	398,11	406,38	406,51	27
395,17	396,24	396,94	399,97	403,24	405,65	409,18	411,30	412,67	413,19	271
389,99	397,55	397,87	398,99	396,60	397,71	404,47	410,72	437,02	434,05	272
327,03	327,03	327,03	327,03	327,03	346,89	379,06	379,06	394,21	394,21	273
370,70	371,80	372,35	374,87	376,70	377,52	384,71	390,30	394,36	396,78	28
405,37	407,31	407,71	408,54	408,59	409,96	411,51	422,68	427,21	429,32	281

(sigue)



## 7. PRECIOS MAYORISTAS

**Cuadro 7.3.1** (continuación)

Concepto	Promedio					2006		
	2001	2003	2004	2005	2006	Jun	Jul	Ago
2811 Productos metálicos para uso estructural	124,67	237,29	267,42	312,02	378,07	383,84	384,51	404,27
2813 Generadores de vapor	117,22	230,19	287,12	384,14	417,12	410,27	425,26	425,29
289 Otros productos metálicos excepto máquinas, equipos y muebles	104,95	230,60	275,97	309,31	345,42	347,38	349,24	358,46
2893 Herramientas de mano y artículos de ferretería	113,61	205,87	227,75	235,26	263,78	270,44	273,72	280,59
2899 Otros productos metálicos n.c.e.p.	103,75	234,03	282,64	319,56	356,71	358,02	359,69	369,23
29 Máquinas y equipos	100,70	180,47	196,07	221,14	250,06	248,79	252,18	255,35
291 Máquinas de uso general	99,93	167,14	173,71	184,31	208,45	206,87	210,81	214,50
2911 Motores a explosión excepto para automotores	100,13	192,61	208,75	224,97	251,90	250,83	259,74	259,74
2912 Bombas y compresores	102,54	182,02	193,70	211,74	246,02	243,26	245,48	254,54
2913 Rodamientos	88,89	203,46	194,39	204,42	220,89	222,60	222,89	222,30
2915 Equipos de elevación y manipulación	105,41	157,21	164,18	171,44	182,50	178,04	178,04	184,86
2919 Otra maquinaria de uso general	97,76	149,21	150,90	155,82	176,41	175,89	180,81	181,65
292 Máquinas de uso especial	107,83	210,45	234,22	259,96	286,39	284,02	288,67	291,83
2921 Máquinas agrícolas	117,20	263,69	296,89	336,74	365,33	360,69	365,71	369,84
2922 Máquinas herramientas	101,70	120,00	131,27	139,43	152,15	152,14	153,00	155,01
2924 Máquinas para la industria extractiva y obras de construcción	97,73	206,47	212,41	226,62	245,52	243,06	249,39	249,09
2925 Máquinas para la elaboración o procesamiento de alimentos y bebidas	96,24	145,02	156,30	164,56	190,21	187,12	194,06	196,29
2926 Máquinas para lavaderos industriales	94,72	199,27	244,75	265,91	314,44	323,81	324,68	331,35
2927 Armas y municiones	97,97	232,99	248,36	271,90	314,55	331,53	331,53	331,53
293 Otros aparatos de uso doméstico	95,39	167,73	184,98	223,27	258,85	258,83	260,61	263,29
31 Máquinas y aparatos eléctricos	85,93	188,07	232,32	271,57	380,89	398,48	400,34	420,97
311 Motores, generadores y transformadores eléctricos	96,81	188,33	209,84	249,24	307,56	316,91	320,27	321,74
312 Aparatos de distribución y control eléctrico	91,28	166,30	170,38	172,38	184,75	185,48	185,48	185,59
313 Conductores eléctricos	89,95	231,20	329,59	413,84	673,63	728,38	713,38	782,46
314 Acumuladores eléctricos	88,92	215,48	250,18	280,28	330,91	334,85	334,85	334,85
315 Equipos de iluminación	78,83	165,39	183,13	191,24	213,13	221,73	228,15	215,74
319 Otros equipos eléctricos	71,77	133,49	151,07	160,50	201,50	188,00	213,09	212,82
32 Equipos y aparatos de radio y televisión	53,61	116,91	110,81	106,28	105,35	106,41	105,26	105,26
33 Equipos para medicina e instrumentos de medición	87,54	150,92	153,23	156,79	165,16	166,71	166,80	167,00
3311 Equipos para medicina	99,04	172,74	176,66	184,42	197,63	197,89	201,40	201,63
3312 Instrumentos de medición de servicios domiciliarios	74,23	125,66	126,10	124,80	127,57	130,63	126,76	126,92
34 Vehículos automotores, carrocerías y repuestos	95,81	181,10	199,22	222,17	253,15	256,34	257,45	261,13
341 Vehículos automotores	94,15	191,40	196,26	216,70	247,36	249,33	252,88	252,50
342 Carrocerías y remolques	94,55	146,15	184,63	218,26	238,08	228,89	239,01	244,70
343 Repuestos para automotores	100,21	164,08	209,97	236,54	270,99	280,13	273,07	286,29
35 Otros medios de transporte	100,63	150,44	158,22	174,64	189,01	189,33	189,15	189,20
3591 Motocicletas	100,62	151,00	159,14	175,99	190,67	191,01	191,01	191,01
3599 Otros medios de transporte	100,98	139,46	139,98	147,72	156,16	155,97	152,31	153,42
36 Muebles y otros productos industriales	104,88	171,80	191,43	213,10	233,55	230,92	236,17	241,06
361 Muebles y colchones	104,60	174,24	195,91	218,34	241,06	238,53	244,78	248,02
369 Otros productos manufacturados	105,80	163,81	176,73	195,95	208,98	206,00	208,00	218,24
E Energía eléctrica	65,60	71,01	87,79	110,74	114,64	118,95	118,95	118,85

## 7. PRECIOS MAYORISTAS

Cuadro 7.3.1

2006				2007						Concepto
Sep	Oct	Nov	Dic	Ene	Feb	Mar	Abr	May	Jun*	
404,84	406,82	407,23	407,98	408,15	408,87	410,50	421,99	426,64	428,55	2811
425,29	426,11	426,11	430,00	425,33	451,40	449,80	449,05	448,55	458,60	2813
358,90	359,71	360,31	363,41	365,85	366,48	375,58	379,28	383,19	385,70	289
279,19	280,09	280,62	282,45	286,16	286,45	289,62	291,08	295,23	296,38	2893
369,93	370,72	371,34	374,60	376,87	377,55	387,47	391,48	395,35	398,06	2899
258,16	259,35	259,52	260,42	261,19	264,41	266,58	269,75	274,14	280,50	29
216,16	217,28	217,91	217,98	219,27	220,98	223,30	223,84	226,88	233,44	291
262,20	262,20	262,20	262,20	262,20	265,74	265,74	269,65	273,91	284,25	2911
257,39	257,39	257,39	257,39	258,53	260,48	262,69	262,69	266,17	271,98	2912
224,09	224,27	222,02	221,03	222,60	223,30	230,68	230,12	229,23	228,74	2913
186,68	195,08	196,85	196,85	198,41	198,41	203,37	203,45	203,37	226,29	2915
182,25	182,69	183,89	184,13	185,82	187,34	189,31	189,43	192,95	195,42	2919
294,07	296,06	295,32	296,52	296,91	299,41	300,25	303,52	307,33	309,49	292
372,69	375,07	373,25	373,63	373,98	378,20	378,54	384,03	384,36	386,76	2921
156,20	157,84	157,84	157,84	157,84	157,84	157,99	157,99	162,94	163,54	2922
249,09	250,46	252,17	251,54	252,89	253,16	257,03	257,03	259,61	265,21	2924
198,98	202,15	203,40	207,07	207,22	207,56	208,95	210,63	215,79	217,58	2925
331,35	334,49	334,49	334,49	339,00	339,00	339,00	340,40	380,51	380,51	2926
331,53	317,80	311,33	318,43	315,36	324,28	328,83	328,83	330,03	334,99	2927
267,69	268,27	268,77	270,21	270,80	276,06	279,22	284,83	291,00	300,72	293
423,10	422,08	413,03	411,64	400,40	394,20	388,02	415,29	424,80	425,91	31
321,61	321,91	322,40	323,20	320,37	329,16	331,25	336,17	343,70	347,69	311
192,33	192,23	192,07	191,85	191,85	192,29	192,56	195,17	195,07	195,12	312
779,59	779,68	752,64	742,24	705,40	680,17	659,51	738,37	751,14	749,19	313
334,85	334,85	334,85	355,91	364,29	364,29	364,29	364,29	411,77	422,98	314
223,21	215,10	212,13	211,99	209,81	210,06	210,54	221,35	221,20	217,81	315
220,11	219,69	218,91	218,40	220,44	221,76	221,50	220,75	220,23	222,35	319
105,01	103,98	103,98	103,98	100,96	100,96	101,04	99,98	100,41	100,41	32
166,88	167,44	167,56	167,26	167,92	167,22	168,46	173,26	177,77	178,55	33
201,66	202,39	203,01	202,46	202,43	202,65	203,67	207,55	213,82	215,35	3311
126,63	126,99	126,53	126,53	127,98	126,21	127,71	133,56	136,05	135,94	3312
261,69	262,34	262,89	264,23	266,70	267,13	268,91	276,46	280,23	282,75	34
253,15	253,55	254,38	255,56	259,27	259,45	261,37	267,28	273,06	275,93	341
246,59	246,59	246,59	246,59	246,59	248,18	256,00	258,56	263,96	263,96	342
286,29	287,70	287,70	289,77	289,77	290,54	290,54	303,32	301,76	304,00	343
190,63	190,76	191,10	192,77	197,42	197,45	198,82	200,04	200,59	200,99	35
192,50	192,50	192,50	194,26	199,14	199,05	200,49	200,49	200,81	201,23	3591
153,42	156,12	163,24	163,24	163,24	165,67	165,67	191,21	196,14	196,14	3599
240,53	242,96	243,59	243,58	247,59	247,78	256,62	260,14	262,17	265,45	36
248,23	250,82	250,74	250,73	256,31	256,55	267,22	269,62	271,50	275,78	361
215,32	217,20	220,18	220,18	219,05	219,05	221,92	229,09	231,63	231,63	369
115,91	114,34	114,66	114,66	115,05	136,59	135,95	137,16	144,43	144,43	E

(sigue)

## 7. PRECIOS MAYORISTAS

**Cuadro 7.3.1** (conclusión)

Concepto	Promedio					2006		
	2001	2003	2004	2005	2006	Jun	Jul	Ago
<b>I IMPORTADO</b>	<b>91,30</b>	<b>242,27</b>	<b>248,90</b>	<b>254,18</b>	<b>274,51</b>	<b>278,85</b>	<b>279,50</b>	<b>279,35</b>
A Productos agropecuarios y de la silvicultura	105,01	223,96	249,57	286,59	384,30	443,19	435,91	401,86
01 Agropecuarios	105,54	218,27	244,41	284,09	384,55	446,05	438,17	402,43
0111 Cauchos naturales	90,13	258,82	307,23	335,22	514,84	662,72	645,82	597,12
0113 Frutas y cafés	115,05	193,23	205,62	252,54	304,12	312,29	309,98	282,24
02 Productos de la silvicultura	99,88	279,21	299,64	310,85	381,92	415,53	414,00	396,34
C Productos minerales	105,61	369,51	389,36	423,59	440,36	505,00	440,79	448,56
D Productos manufacturados	90,71	242,63	248,47	252,41	269,67	271,67	272,82	274,00
15 Alimentos y bebidas	108,38	428,15	373,23	351,39	349,10	347,62	352,29	350,05
154 Productos alimenticios	123,97	552,49	465,23	440,29	427,56	428,51	436,15	432,48
155 Bebidas	83,94	233,12	228,93	211,95	226,06	220,76	220,76	220,76
20 Madera y productos de madera excepto muebles	130,53	352,48	373,80	395,13	442,62	436,89	437,86	450,81
21 Papel y productos de papel	100,30	228,61	255,93	267,29	283,67	284,14	284,14	283,95
22 Impresiones y reproducción de grabaciones	103,22	117,98	128,39	128,85	133,31	131,73	131,73	131,73
24 Sustancias y productos químicos	98,34	271,45	283,58	287,87	306,75	307,06	307,52	310,22
241 Sustancias químicas básicas	110,63	320,35	342,14	351,59	378,67	379,23	379,85	385,09
2411 Sustancias químicas básicas	94,92	301,09	305,89	296,25	318,46	322,65	321,31	320,37
2412 Abonos y fertilizantes	80,89	203,26	219,04	223,96	230,75	224,49	227,57	224,29
2413 Sustancias plásticas y elastómeros	151,42	387,02	447,56	500,04	542,08	536,01	540,48	561,10
242 Otros productos químicos	82,04	206,60	205,92	203,37	211,37	211,35	211,61	210,94
2421 Insecticidas y plaguicidas	92,50	242,42	238,15	235,26	243,34	243,83	243,74	243,51
2423 Productos farmacéuticos y veterinarios	80,62	213,74	214,68	213,50	221,53	221,78	222,07	221,23
2429 Otros productos químicos	80,48	188,41	187,05	183,14	191,09	190,64	190,96	190,34
26 Productos de minerales no metálicos	111,04	363,79	363,75	355,80	361,84	360,49	362,64	362,64
27 Productos metálicos básicos	96,65	275,53	379,06	414,47	505,59	525,74	531,60	542,60
271 Productos de minerales ferrosos en formas básicas	99,11	271,96	382,76	423,93	485,87	477,74	498,76	524,73
272 Productos de minerales no ferrosos en formas básicas	92,64	281,37	373,02	399,00	537,85	604,25	585,30	571,82
29 Máquinas y equipos	89,37	205,17	199,52	199,33	205,07	203,73	204,94	208,04
291 Máquinas de uso general	93,73	214,20	210,03	209,94	212,28	207,63	208,53	215,51
292 Máquinas de uso especial	87,02	200,29	193,84	193,60	201,18	201,63	203,00	204,01
2922 Máquinas herramientas	76,23	175,00	158,70	162,85	167,81	170,79	173,45	173,32
2929 Máquinas de uso especial en la industria manufacturera y sus accesorios	91,89	211,71	209,70	207,49	216,24	215,55	216,35	217,87
30 Máquinas de oficina e informática	76,67	196,69	186,56	185,28	183,86	184,18	184,21	184,16
31 Máquinas y aparatos eléctricos	97,83	281,00	280,59	279,07	280,71	279,18	279,18	278,58
32 Equipos y aparatos de radio y televisión	67,02	199,12	165,97	163,07	169,72	174,19	174,67	165,51
321 Componentes electrónicos	102,13	305,44	255,07	251,84	267,30	270,08	271,64	266,37
323 Aparatos de grabación y reproducción de sonidos	51,46	152,01	126,48	123,72	126,48	131,69	131,69	120,81

## 7. PRECIOS MAYORISTAS

Cuadro 7.3.1

2006				2007						Concepto
Sep	Oct	Nov	Dic	Ene	Feb	Mar	Abr	May	Jun*	
<b>281,23</b>	<b>282,19</b>	<b>279,90</b>	<b>280,69</b>	<b>281,93</b>	<b>284,41</b>	<b>286,57</b>	<b>291,98</b>	<b>295,70</b>	<b>299,98</b>	<b>I IMPORTADO</b>
373,58	384,65	376,26	367,93	386,97	401,73	404,14	408,24	403,33	408,78	A
373,64	384,87	377,22	368,32	387,18	401,31	403,78	407,63	401,13	407,38	01
508,19	484,23	435,15	424,67	495,98	538,74	535,30	542,37	547,31	540,80	0111
290,58	323,54	341,46	333,53	320,02	316,47	322,60	324,46	310,89	325,02	0113
373,01	382,47	366,94	364,19	384,92	405,81	407,65	414,18	424,69	422,39	02
429,92	429,92	429,92	421,63	444,17	457,12	457,12	533,76	573,63	593,83	C
277,13	277,70	275,64	276,82	277,29	279,26	281,41	286,67	290,62	294,82	D
349,49	351,42	342,17	356,85	359,36	361,89	370,45	402,40	403,37	409,65	15
431,56	432,03	416,90	440,93	445,04	449,19	463,20	515,53	517,12	522,72	154
220,76	224,97	224,97	224,97	224,97	224,97	224,97	224,97	224,97	232,31	155
470,72	476,58	476,28	476,63	477,96	478,15	478,06	480,02	481,72	500,17	20
286,45	292,21	287,98	287,12	290,35	291,79	291,79	298,45	297,63	297,01	21
136,45	136,45	136,45	136,45	136,45	136,45	136,45	136,45	136,45	136,45	22
313,49	314,82	315,48	315,05	315,59	316,18	317,79	316,92	318,55	320,31	24
389,98	391,83	391,74	393,13	394,80	393,33	395,80	394,19	397,32	400,98	241
322,31	325,34	324,19	326,48	329,17	329,18	320,99	319,34	318,89	323,59	2411
232,08	236,80	237,83	235,16	226,13	259,99	337,15	337,15	337,15	330,79	2412
571,89	570,56	572,59	572,80	574,43	562,41	572,98	571,13	582,80	586,24	2413
212,05	212,68	214,34	211,51	210,56	213,88	214,35	214,46	214,09	213,33	242
245,16	245,27	243,66	238,88	241,11	241,57	245,43	243,93	243,13	251,73	2421
222,77	223,77	223,08	221,77	221,92	223,66	224,05	223,94	223,72	223,66	2423
190,84	191,23	196,36	192,48	189,41	195,26	194,81	195,65	195,24	190,97	2429
366,25	366,25	363,71	363,71	363,71	366,25	368,78	375,03	378,79	384,12	26
558,13	560,03	554,99	565,78	548,95	558,02	578,05	623,99	659,99	697,75	27
542,86	541,88	547,93	547,36	551,28	557,38	569,32	580,55	603,27	610,91	271
583,10	589,71	566,54	595,92	545,13	559,08	592,33	695,04	752,73	839,78	272
209,38	207,00	203,19	203,42	204,18	206,64	205,15	205,82	207,86	208,41	29
216,52	216,51	214,39	214,91	215,57	216,83	216,26	217,25	218,18	219,13	291
205,53	201,86	197,14	197,22	198,03	201,14	199,16	199,64	202,28	202,63	292
174,85	166,14	154,51	154,51	154,51	166,37	159,63	165,08	170,28	171,39	2922
219,38	217,99	216,39	216,50	217,68	216,84	217,01	215,25	216,73	216,73	2929
184,62	184,58	181,38	181,25	181,99	184,54	184,54	184,38	184,81	184,76	30
280,35	280,97	279,79	278,14	279,79	280,38	280,97	280,38	279,79	279,20	31
165,51	165,35	164,86	164,70	172,42	172,71	172,72	172,71	172,49	172,42	32
266,38	265,85	264,27	263,75	264,31	265,27	265,32	265,27	264,56	264,34	321
120,81	120,81	120,81	120,81	131,69	131,69	131,69	131,69	131,69	131,69	323

## 7. PRECIOS MAYORISTAS

Cuadro 7.3.2 IPIB, base 1993=100, desagregado hasta cuatro dígitos

Concepto	Promedio					2006		
	2001	2003	2004	2005	2006	Jun	Jul	Ago
<b>NIVEL GENERAL</b>	<b>100,16</b>	<b>213,77</b>	<b>227,11</b>	<b>249,03</b>	<b>275,96</b>	<b>276,25</b>	<b>278,31</b>	<b>280,14</b>
<b>N NACIONAL</b>	<b>100,96</b>	<b>211,71</b>	<b>225,75</b>	<b>248,87</b>	<b>276,34</b>	<b>276,31</b>	<b>278,48</b>	<b>280,47</b>
<b>1 Primarios</b>	<b>101,34</b>	<b>256,92</b>	<b>273,65</b>	<b>307,03</b>	<b>357,17</b>	<b>355,89</b>	<b>360,32</b>	<b>360,86</b>
A Productos agropecuarios	82,57	205,68	212,96	214,72	230,51	220,17	223,79	223,56
011 Agrícolas	73,30	189,54	205,39	180,42	212,16	202,48	201,89	203,20
0111 Cereales y oleaginosas	77,28	223,71	243,12	209,01	245,03	236,27	236,02	236,36
0112 Hortalizas y legumbres	57,81	96,08	98,90	104,76	119,29	112,29	109,49	115,59
0113 Frutas	82,17	159,43	180,98	148,48	191,10	166,77	169,20	165,64
012 Ganaderos	89,68	218,07	218,77	241,04	244,59	233,74	240,60	239,19
0121 Ganado vacuno y leche	91,33	230,12	236,90	270,30	273,48	258,87	267,76	265,72
0122 Ganado porcino y productos de granja	85,55	187,95	173,48	167,93	172,39	170,92	172,70	172,85
B Productos pesqueros	136,56	188,29	200,65	226,91	258,31	274,73	259,87	269,18
C Productos minerales	146,26	401,25	443,50	561,31	704,60	724,89	734,00	735,44
11 Petróleo crudo y gas natural	152,61	432,89	475,25	603,92	762,92	785,73	796,00	797,53
14 Productos minerales no metalíferos	97,31	157,34	198,70	232,84	254,96	255,85	256,06	256,72
<b>2 Manufacturados y Energía eléctrica</b>	<b>100,85</b>	<b>199,27</b>	<b>212,56</b>	<b>232,85</b>	<b>254,08</b>	<b>254,40</b>	<b>255,95</b>	<b>258,34</b>
D Productos manufacturados	101,72	202,45	215,71	235,87	257,53	257,75	259,34	261,79
15 Alimentos y bebidas	102,89	193,67	199,90	213,87	230,88	230,06	230,19	231,23
151 Productos de carnes, pescados, frutas, legumbres, hortalizas y aceites	90,50	180,11	189,37	207,03	226,66	221,83	222,83	223,89
1511 Productos cárnicos	91,86	174,18	182,36	206,86	229,13	222,87	222,99	224,14
1512 Conservas de pescados	92,70	196,54	207,46	201,76	223,89	221,06	220,98	225,63
1513 Conservas de frutas, hortalizas y legumbres	86,64	177,11	185,52	194,18	206,98	205,91	211,16	211,67
1514 Aceites y grasas vegetales	86,26	248,47	271,67	251,89	262,06	260,70	258,66	258,77
152 Productos lácteos	120,15	230,53	231,10	243,90	254,53	253,99	254,26	255,42
153 Productos de molinería, almidones y alimentos balanceados	95,17	203,57	202,80	195,84	214,91	215,19	213,72	214,46
1531 Harinas	93,12	206,01	200,05	195,13	212,28	214,28	211,07	210,55
1532 Productos derivados del almidón	104,12	186,75	186,73	187,08	196,11	194,36	196,94	196,94
1533 Alimentos balanceados	98,69	201,98	219,64	202,17	232,46	227,41	230,47	236,06
154 Otros productos alimenticios	108,61	203,39	207,03	220,98	236,06	236,57	236,21	237,19
1541 Productos de panadería	115,75	191,45	201,08	221,62	239,94	238,75	238,75	240,67
1542 Azúcar	73,84	172,82	163,22	172,64	181,87	187,39	185,41	185,84
1543 Productos de chocolate y golosinas	99,10	261,38	252,71	250,69	263,77	264,57	263,20	263,20
1544 Productos farináceos	103,35	152,02	152,73	158,02	168,83	168,78	168,74	169,12
1549 Otros productos alimenticios n.c.e.p.	114,38	216,00	221,53	237,61	251,58	253,35	253,35	253,70
155 Alcohol etílico y bebidas	104,77	171,46	183,82	203,90	222,92	224,95	225,23	226,34
1551 Alcohol etílico y bebidas alcohólicas destiladas	115,21	199,09	208,39	226,13	236,87	237,34	237,43	237,54
1552 Vinos y sidra	100,99	129,00	155,97	171,22	178,38	177,88	178,25	179,66
1553 Cervezas	121,25	245,36	314,53	341,60	372,95	373,30	373,30	373,30
1554 Bebidas no alcohólicas	101,93	179,82	167,10	189,21	214,75	219,27	219,58	220,89
16 Tabaco	102,95	134,55	171,76	219,35	219,35	219,35	219,35	219,35
17 Productos textiles	86,41	197,82	208,03	206,50	221,56	223,03	223,05	222,49
171 Materias primas textiles	82,43	202,90	207,53	204,12	217,57	218,48	218,23	218,07
172 Otros productos textiles	106,94	226,51	275,92	258,09	290,20	290,95	291,48	291,48
173 Tejidos y artículos de punto	90,29	176,71	189,29	197,27	211,31	214,43	214,95	213,22
18 Prendas de materiales textiles	86,25	119,19	132,93	143,80	157,81	158,30	159,69	161,08
19 Cuero, artículos de marroquinería y calzado	100,57	159,63	161,09	165,56	172,72	172,03	172,56	173,79
191 Cueros, valijas y artículos de marroquinería	113,73	230,06	227,20	232,96	242,53	241,82	241,91	244,94
1911 Cueros curtidos	117,07	248,31	243,06	248,16	257,56	256,59	256,63	260,47
1912 Valijas y artículos de marroquinería	100,31	156,63	163,42	171,85	182,10	182,38	182,71	182,48

## 7. PRECIOS MAYORISTAS

Cuadro 7.3.2

2006				2007						Concepto
Sep	Oct	Nov	Dic	Ene	Feb	Mar	Abr	May	Jun*	
<b>279,44</b>	<b>280,79</b>	<b>281,23</b>	<b>282,37</b>	<b>283,36</b>	<b>285,73</b>	<b>287,54</b>	<b>292,69</b>	<b>297,35</b>	<b>303,02</b>	<b>NIVEL GENERAL</b>
<b>279,56</b>	<b>280,94</b>	<b>281,59</b>	<b>282,78</b>	<b>283,75</b>	<b>286,12</b>	<b>287,90</b>	<b>293,05</b>	<b>297,79</b>	<b>303,58</b>	<b>N NACIONAL</b>
<b>352,73</b>	<b>354,38</b>	<b>355,89</b>	<b>357,72</b>	<b>355,15</b>	<b>359,80</b>	<b>361,60</b>	<b>372,13</b>	<b>381,76</b>	<b>394,90</b>	<b>1</b>
224,86	235,11	247,94	247,71	249,28	252,64	252,26	261,44	271,80	286,08	A
206,37	226,31	247,13	253,69	254,93	256,95	253,10	260,77	272,24	289,41	011
242,12	261,88	285,69	288,97	280,37	286,11	284,27	286,52	290,61	312,86	0111
108,36	126,61	136,96	143,31	178,86	166,62	156,93	186,99	239,99	254,41	0112
175,47	201,49	225,82	259,88	249,91	259,62	255,01	247,04	207,79	190,57	0113
239,05	241,86	248,56	243,13	244,95	249,34	251,61	261,95	271,46	283,53	012
265,00	269,69	279,89	271,81	274,09	277,91	278,56	291,98	305,31	321,98	0121
174,18	172,31	170,26	171,45	172,14	177,92	184,22	186,90	186,85	187,40	0122
269,55	257,50	263,89	256,62	266,82	275,91	309,25	312,94	330,05	330,79	B
701,28	682,03	653,01	661,45	646,28	653,76	657,15	672,15	678,87	690,62	C
758,91	736,90	703,76	713,09	695,36	703,19	706,34	723,24	730,47	743,31	11
257,00	259,03	261,75	263,37	267,90	272,70	277,97	278,28	281,13	284,40	14
<b>259,42</b>	<b>260,72</b>	<b>261,13</b>	<b>262,14</b>	<b>264,09</b>	<b>265,83</b>	<b>267,61</b>	<b>271,27</b>	<b>274,67</b>	<b>278,44</b>	<b>2</b>
262,97	264,35	264,76	265,80	267,78	269,03	270,87	274,59	277,89	281,76	D
231,81	234,85	236,15	238,65	243,68	244,63	245,07	247,28	251,36	256,75	15
226,03	228,69	231,09	236,94	237,48	237,63	238,68	241,36	246,66	251,10	151
226,34	228,82	231,06	238,37	237,97	238,06	239,33	242,11	247,08	252,27	1511
228,74	228,74	228,74	231,58	231,65	235,39	239,26	241,92	244,30	245,86	1512
212,36	213,37	212,15	212,66	216,83	218,46	220,39	220,56	227,18	228,81	1513
264,20	275,58	292,34	299,94	299,78	294,18	288,70	298,14	304,44	310,63	1514
255,51	255,67	255,83	256,63	259,22	260,64	262,64	269,43	280,54	298,32	152
211,65	223,02	227,37	230,44	231,80	233,24	233,91	234,32	235,69	244,53	153
208,09	220,56	223,22	221,95	223,18	223,53	223,79	225,27	227,44	238,76	1531
196,94	199,51	202,36	205,51	206,31	211,50	217,18	218,27	219,36	220,32	1532
230,81	241,99	253,08	271,74	273,83	277,59	277,59	273,81	272,47	275,70	1533
237,82	238,45	238,90	238,90	245,23	246,69	244,88	245,10	246,60	248,70	154
240,35	242,14	242,14	241,94	244,05	244,99	244,02	244,59	245,30	248,00	1541
185,84	185,82	185,78	184,33	185,50	189,96	192,96	192,96	192,96	194,54	1542
266,05	266,05	266,05	265,34	281,58	282,46	284,91	284,95	290,07	290,50	1543
169,74	169,74	173,41	176,75	177,51	181,35	182,07	179,93	180,51	185,35	1544
254,86	254,35	254,93	255,05	266,06	267,06	259,30	259,82	261,39	262,71	1549
226,85	230,97	231,13	233,07	245,61	246,46	247,65	249,50	251,85	252,77	155
237,54	240,10	240,24	240,24	240,23	241,35	241,11	266,08	266,41	268,33	1551
179,57	180,29	180,29	179,61	180,29	180,29	180,88	181,35	184,02	185,28	1552
373,30	373,30	373,30	373,37	396,27	401,94	401,94	402,07	402,07	402,20	1553
222,05	229,93	230,25	234,82	254,98	255,15	257,27	257,64	260,61	261,37	1554
219,35	219,35	219,35	219,35	224,51	224,51	224,51	224,51	224,51	228,77	16
223,91	223,73	223,82	224,12	224,99	225,78	227,87	230,03	231,10	233,60	17
220,35	220,14	220,18	219,52	220,34	220,10	221,34	223,28	224,42	227,00	171
291,48	291,48	291,48	291,48	291,48	291,48	291,48	296,27	292,45	292,45	172
212,92	212,74	213,01	215,79	217,03	220,61	225,44	227,39	229,73	232,75	173
161,50	161,37	161,67	163,01	163,00	163,82	164,83	166,80	167,37	169,06	18
174,27	174,48	175,59	175,53	176,14	178,14	178,56	180,00	180,76	181,20	19
246,68	247,37	247,43	247,40	247,61	249,61	250,75	250,91	252,69	253,58	191
262,57	262,61	262,50	262,43	262,54	265,03	265,07	265,03	266,74	267,83	1911
182,75	186,07	186,80	186,94	187,57	187,57	193,17	194,12	196,16	196,23	1912

(sigue)

## 7. PRECIOS MAYORISTAS

**Cuadro 7.3.2** (continuación)

Concepto	Promedio					2006		
	2001	2003	2004	2005	2006	Jun	Jul	Ago
192 Calzado	94,95	129,58	132,88	136,81	142,93	142,25	142,98	143,44
20 Madera y productos de madera excepto muebles	93,41	158,80	179,77	227,95	260,90	259,16	268,01	272,64
201 Maderas aserradas	99,63	163,45	181,86	247,26	285,80	285,86	298,12	302,13
202 Productos de madera	87,40	154,31	177,74	209,27	236,82	233,32	238,88	244,12
2021 Tableros y paneles de madera	83,56	167,58	181,64	210,06	232,16	229,24	231,59	239,56
2022 Carpintería de madera	89,81	146,00	175,30	208,77	239,74	235,88	243,45	246,98
21 Papel y productos de papel	101,13	224,11	226,77	238,14	250,60	250,51	251,49	251,69
2101 Papeles	101,44	224,45	235,82	248,06	262,07	262,80	263,67	264,28
2102 Envases de papel y cartón	99,12	206,65	209,60	215,13	221,72	221,00	222,44	222,53
2109 Otros artículos de papel y cartón	103,55	247,10	242,20	260,63	279,64	279,72	280,16	280,16
22 Impresiones y reproducción de grabaciones	118,29	176,71	190,72	189,72	211,92	214,15	216,12	217,53
221 Diarios y revistas	122,69	153,95	160,82	179,83	197,79	198,05	198,07	201,52
222 Artículos de librería	115,25	192,49	211,44	196,57	221,71	225,31	228,62	228,62
23 Productos refinados del petróleo	129,49	353,73	360,00	381,17	399,48	397,49	399,93	401,29
24 Sustancias y productos químicos	112,14	231,14	241,87	267,66	288,11	287,65	289,84	291,98
241 Sustancias químicas básicas	107,86	277,78	311,22	368,45	415,52	412,74	419,22	424,67
2411 Sustancias químicas básicas	112,26	296,59	332,88	401,06	464,75	467,59	473,84	478,23
2412 Abonos y fertilizantes	101,37	247,70	274,69	320,67	361,01	374,85	372,85	372,56
2413 Sustancias plásticas y elastómeros	103,93	261,15	292,19	339,30	370,32	360,83	368,11	375,01
242 Otros productos químicos	114,03	219,25	224,12	242,01	255,17	255,39	256,32	257,54
2421 Insecticidas y plaguicidas	95,73	197,29	193,99	194,70	205,17	207,32	207,04	206,65
2422 Pinturas, barnices, enduidos y tintas de imprenta	101,69	229,29	237,40	270,57	299,53	297,51	301,90	304,36
2423 Productos farmacéuticos y veterinarios	121,65	215,28	221,36	231,97	244,06	245,44	246,66	246,32
2424 Jabones y detergentes	110,86	228,32	230,76	252,22	255,77	255,37	255,47	257,53
2429 Otros productos químicos	109,38	212,04	219,49	257,79	290,91	288,34	286,83	293,41
243 Fibras manufacturadas	81,44	232,75	246,76	268,99	309,89	305,60	314,04	319,32
25 Productos de caucho y plástico	105,47	206,44	223,53	252,56	269,69	266,22	269,02	272,40
251 Productos de caucho	102,17	229,44	246,62	257,69	278,49	274,35	277,56	283,59
2511 Cubiertas de caucho	95,21	249,50	265,82	271,51	286,89	288,13	287,69	287,69
2519 Otros productos de caucho	109,88	207,20	225,34	242,36	269,18	259,09	266,34	279,05
252 Productos de plástico	106,30	200,69	217,75	251,28	267,49	264,19	266,88	269,60
26 Productos de minerales no metálicos	94,85	179,53	193,10	207,77	223,41	223,40	225,63	226,33
261 Vidrio y productos de vidrio	89,48	162,05	175,05	187,13	188,95	188,45	189,24	189,34
269 Otros productos de minerales no metálicos	96,48	184,84	198,59	214,05	233,89	234,04	236,70	237,58
2691 Productos de cerámica no refractaria para uso no estructural	72,74	94,72	103,66	121,06	131,80	131,03	132,58	132,58
2692 Productos de cerámica refractaria	102,26	148,11	156,30	176,83	207,89	211,11	211,11	214,67
2693 Productos de arcilla y cerámica no refractaria para uso estructural	84,05	128,33	152,35	167,80	196,93	197,77	201,03	202,99
2694 Cemento y cal	107,04	254,97	267,27	275,01	284,20	285,35	286,11	286,11
2695 Artículos de hormigón, de cemento y de yeso	98,36	156,44	168,67	190,54	217,74	216,17	222,92	222,92
2699 Otros artículos de minerales no metalíferos n.c.e.p.	99,85	201,78	204,33	233,68	261,81	260,26	260,55	264,95
27 Productos metálicos básicos	95,15	233,75	281,07	331,59	349,45	347,18	355,12	356,66
271 Productos de minerales ferrosos en formas básicas	94,73	263,67	320,34	381,99	381,61	379,82	379,82	383,15
272 Productos de minerales no ferrosos en formas básicas	122,50	221,45	256,02	289,40	364,17	378,00	382,64	377,68
273 Productos de fundición	92,30	195,61	232,15	270,04	304,98	300,06	318,93	318,93
28 Productos metálicos excepto máquinas y equipos	107,15	226,66	263,09	303,01	345,44	348,21	349,83	361,30
281 Productos metálicos estructurales, recipientes y generadores de vapor	121,22	231,30	257,06	306,12	369,61	374,88	375,93	394,66

## 7. PRECIOS MAYORISTAS

Cuadro 7.3.2

2006				2007						Concepto
Sep	Oct	Nov	Dic	Ene	Feb	Mar	Abr	May	Jun*	
143,38	143,38	144,95	144,86	145,66	147,65	147,76	149,75	150,07	150,32	192
268,89	270,62	275,05	275,44	278,67	283,62	283,67	290,23	290,90	296,17	20
294,57	294,16	301,74	300,91	303,56	311,11	309,29	316,07	313,21	322,12	201
244,05	247,85	249,24	250,81	254,59	257,03	258,89	265,24	269,33	271,06	202
238,79	239,43	243,08	243,77	248,40	251,69	251,70	254,17	259,10	265,08	2021
247,35	253,13	253,11	255,22	258,48	260,37	263,39	272,19	275,74	274,81	2022
252,10	253,22	254,02	254,51	255,23	262,54	266,95	272,92	274,74	277,80	21
263,17	266,09	266,03	267,27	268,39	270,63	278,00	278,56	279,32	285,71	2101
223,82	224,36	226,17	226,16	227,32	227,03	228,05	233,96	235,70	236,65	2102
280,67	281,09	281,26	281,80	281,58	303,21	309,67	320,19	323,00	326,11	2109
217,40	218,06	219,67	217,86	218,87	221,05	221,85	226,58	227,24	228,49	22
201,21	202,81	203,43	205,27	207,74	213,07	215,03	226,59	218,35	221,39	221
228,62	228,62	230,92	226,58	226,58	226,58	226,58	226,58	233,40	233,40	222
405,43	406,87	405,04	404,56	403,94	403,42	403,03	406,22	410,88	417,26	23
293,67	294,69	294,52	293,91	294,70	295,04	295,39	299,15	300,62	304,08	24
429,44	431,76	426,71	421,10	423,28	422,21	420,07	426,76	429,97	441,95	241
483,77	484,71	472,17	462,00	466,93	465,75	459,86	468,74	471,28	488,50	2411
373,01	382,32	382,22	391,53	392,74	395,62	396,24	423,78	424,07	423,98	2412
379,31	382,52	384,57	382,47	381,98	380,77	382,14	385,24	389,32	396,91	2413
258,47	259,11	260,10	260,75	261,11	261,73	262,78	265,69	266,80	268,16	242
207,19	206,94	206,45	205,74	206,12	208,26	208,85	208,92	215,93	215,42	2421
306,02	307,78	311,41	315,79	315,66	316,87	316,12	322,44	323,50	328,17	2422
246,39	246,36	246,36	246,34	246,55	247,04	249,09	252,33	251,06	251,87	2423
257,77	257,80	259,01	259,74	260,27	260,52	260,82	262,41	265,19	266,46	2424
300,85	306,53	309,91	310,09	311,29	312,23	312,81	315,74	320,86	322,65	2429
320,48	323,20	326,00	326,07	329,96	333,01	330,92	338,68	336,95	338,07	243
276,27	278,06	280,15	280,51	280,98	281,48	283,94	285,67	291,69	296,34	25
286,30	286,51	290,86	293,71	294,65	296,57	297,04	298,97	302,10	304,76	251
286,82	286,82	290,33	295,84	297,60	297,60	297,88	297,88	301,16	302,37	2511
285,71	286,16	291,46	291,35	291,38	295,44	296,12	300,17	303,15	307,41	2519
273,77	275,94	277,47	277,21	277,56	277,71	280,67	282,35	289,09	294,23	252
227,25	227,38	228,87	232,02	235,41	238,53	244,67	245,33	245,73	252,45	26
189,34	189,32	189,38	189,38	189,89	192,46	192,45	192,53	193,75	196,44	261
238,78	238,96	240,88	245,00	249,26	252,55	260,55	261,39	261,54	269,49	269
132,58	132,58	132,58	132,58	133,77	139,87	143,02	143,02	143,02	146,26	2691
214,67	214,67	214,67	214,67	218,61	224,12	224,12	236,74	242,58	242,58	2692
207,59	207,63	206,44	207,65	208,43	212,91	212,86	212,89	210,83	221,28	2693
286,16	286,16	286,95	296,40	305,94	306,12	323,84	324,32	324,32	334,81	2694
223,58	223,57	231,02	231,95	233,31	240,40	245,28	245,90	246,28	252,70	2695
265,09	267,14	270,00	272,02	273,18	273,34	275,30	278,10	282,94	283,58	2699
358,00	358,94	359,32	360,98	362,58	371,82	386,82	388,25	396,30	396,43	27
385,37	386,41	387,10	390,05	393,24	395,59	399,04	401,10	402,43	402,95	271
380,32	387,69	388,00	389,10	386,76	387,85	394,44	400,53	426,18	423,29	272
318,93	318,93	318,93	318,93	318,93	338,30	369,67	369,67	384,45	384,45	273
361,75	362,82	363,36	365,82	367,59	368,41	375,41	380,86	384,82	387,18	28
395,20	397,09	397,48	398,30	398,33	399,73	401,23	412,09	416,49	418,57	281

(sigue)



## 7. PRECIOS MAYORISTAS

**Cuadro 7.3.2** (continuación)

Concepto	Promedio					2006		
	2001	2003	2004	2005	2006	Jun	Jul	Ago
2811 Productos metálicos para uso estructural	121,58	231,60	256,73	304,28	368,69	374,32	374,97	394,25
2813 Generadores de vapor	109,18	221,29	268,52	369,11	400,80	394,22	408,62	408,66
289 Otros productos metálicos excepto máquinas, equipos y muebles	102,35	225,08	265,15	301,94	337,19	339,10	340,92	349,91
2893 Herramientas de mano y artículos de ferretería	110,82	201,00	220,59	229,74	257,59	264,08	267,28	273,98
2899 Otros productos metálicos n.c.e.p.	101,18	228,41	271,31	311,93	348,20	349,48	351,10	360,41
29 Máquinas y equipos	97,32	177,70	191,46	218,01	246,56	245,25	248,66	251,87
291 Máquinas de uso general	96,27	165,16	170,91	183,21	207,60	205,94	209,92	213,76
2911 Motores a explosión excepto para automotores	102,82	205,77	220,51	240,24	269,00	267,85	277,37	277,37
2912 Bombas y compresores	96,55	172,03	181,90	203,30	236,93	233,94	236,10	245,25
2913 Rodamientos	86,69	198,62	187,89	199,36	215,42	217,09	217,38	216,80
2915 Equipos de elevación y manipulación	97,50	150,53	156,96	164,27	175,01	170,81	170,81	177,66
2919 Otra maquinaria de uso general	94,66	149,41	150,90	156,09	177,08	176,59	181,58	182,42
292 Máquinas de uso especial	103,32	207,26	228,18	256,57	282,76	280,37	285,05	288,25
2921 Máquinas agrícolas	110,54	257,36	286,01	327,99	355,69	351,15	355,98	360,17
2922 Máquinas herramientas	96,90	116,88	127,10	136,22	148,24	148,06	148,83	150,78
2924 Máquinas para la industria extractiva y obras de construcción	96,79	213,28	217,63	234,38	253,90	251,31	257,89	257,60
2925 Máquinas para la elaboración o procesamiento de alimentos y bebidas	94,09	145,85	156,70	170,36	197,02	193,67	201,14	203,47
2926 Máquinas para lavaderos industriales	98,04	212,89	258,39	283,96	335,79	345,79	346,72	353,83
2927 Armas y municiones	99,56	237,11	251,27	276,45	319,89	337,25	337,25	337,25
293 Otros aparatos de uso doméstico	93,02	163,71	178,94	217,73	252,44	252,41	254,15	256,76
31 Máquinas y aparatos eléctricos	83,59	183,97	223,98	264,95	370,74	387,74	389,56	409,31
311 Motores, generadores y transformadores eléctricos	90,59	181,32	200,04	240,14	296,96	306,10	309,23	310,60
312 Aparatos de distribución y control eléctrico	89,02	162,31	165,23	170,10	182,51	183,32	183,32	183,43
313 Conductores eléctricos	87,60	225,53	316,04	403,33	656,57	709,96	695,35	762,65
314 Acumuladores eléctricos	86,72	210,31	242,06	273,33	322,71	326,55	326,55	326,55
315 Equipos de iluminación	76,88	161,43	178,39	186,50	207,85	216,24	222,49	210,40
319 Otros equipos eléctricos	71,58	134,66	150,16	160,96	201,27	187,98	212,45	212,19
32 Equipos y aparatos de radio y televisión	52,16	103,00	97,31	93,56	92,74	93,68	92,67	92,67
33 Equipos para medicina e instrumentos de medición	87,73	153,84	155,98	159,80	168,48	170,01	170,25	170,46
3311 Equipos para medicina	100,98	180,78	184,29	192,72	206,55	206,84	210,54	210,79
3312 Instrumentos de medición de servicios domiciliarios	72,39	122,65	123,21	121,70	124,41	127,39	123,62	123,77
34 Vehículos automotores, carrocerías y repuestos	92,09	177,70	193,04	217,18	247,54	250,65	251,70	255,24
341 Vehículos automotores	90,28	188,20	191,39	212,44	242,58	244,51	247,90	247,53
342 Carrocerías y remolques	87,48	140,92	174,33	210,35	229,44	220,60	230,33	235,80
343 Repuestos para automotores	97,73	160,14	201,63	230,68	264,27	273,18	266,30	279,19
35 Otros medios de transporte	98,14	146,83	153,72	170,31	184,32	184,63	184,46	184,51
3591 Motocicletas	98,12	147,37	154,62	171,63	185,94	186,27	186,27	186,27
3599 Otros medios de transporte	98,48	136,11	136,04	144,05	152,29	152,10	148,53	149,62
36 Muebles y otros productos industriales	102,28	167,69	185,09	207,83	227,78	225,20	230,33	235,10
361 Muebles y colchones	102,00	170,05	189,72	212,92	235,07	232,60	238,70	241,87
369 Otros productos manufacturados	103,22	159,95	169,94	191,17	203,88	200,97	202,92	212,92
E Energía eléctrica	65,91	71,34	85,93	111,26	115,18	119,51	119,51	119,41

## 7. PRECIOS MAYORISTAS

Cuadro 7.3.2

2006				2007						Concepto
Sep	Oct	Nov	Dic	Ene	Feb	Mar	Abr	May	Jun*	
394,80	396,73	397,13	397,86	398,03	398,74	400,33	411,52	416,07	417,92	2811
408,66	409,44	409,44	413,18	408,69	433,74	432,21	431,48	431,00	440,66	2813
350,34	351,13	351,72	354,73	357,11	357,72	366,59	370,20	374,01	376,46	289
272,62	273,50	274,02	275,80	279,43	279,71	282,80	284,22	288,30	289,42	2893
361,09	361,86	362,46	365,65	367,85	368,51	378,18	382,09	385,87	388,50	2899
254,64	255,79	255,95	256,83	257,61	260,78	262,92	266,03	270,35	276,50	29
215,49	216,50	217,13	217,19	218,56	220,30	222,61	223,17	226,16	232,63	291
279,99	279,99	279,99	279,99	279,99	283,78	283,78	287,95	292,50	303,55	2911
248,23	248,24	248,24	248,24	249,42	251,47	253,53	253,53	256,67	262,29	2912
218,55	218,73	216,53	215,56	217,09	217,78	224,98	224,43	223,56	223,08	2913
179,49	186,75	188,53	188,53	189,87	189,87	194,86	194,95	194,86	216,12	2915
183,01	183,44	184,64	184,86	186,74	188,21	190,25	190,36	193,95	196,37	2919
290,42	292,38	291,67	292,86	293,22	295,75	296,65	299,89	303,76	305,82	292
362,87	365,19	363,38	363,70	364,00	368,28	368,70	374,12	374,42	376,62	2921
151,94	153,53	153,53	153,53	153,53	153,53	153,68	153,68	158,48	158,99	2922
257,60	258,98	260,84	260,21	261,57	261,84	266,03	266,03	268,77	274,44	2924
206,20	209,43	210,70	214,44	214,59	214,95	216,36	218,17	223,42	225,25	2925
353,83	357,19	357,19	357,19	362,01	362,01	362,01	363,50	406,33	406,33	2926
337,25	323,16	316,52	323,73	320,66	329,63	334,29	334,29	335,52	340,61	2927
261,05	261,62	262,11	263,51	264,09	269,22	272,30	277,77	283,78	293,26	293
411,47	410,50	401,84	400,51	389,71	383,97	378,05	404,21	413,42	414,58	31
310,46	310,76	311,21	311,93	309,10	317,85	319,76	324,29	331,45	335,28	311
190,00	189,91	189,75	189,54	189,54	189,96	190,24	192,79	192,69	192,74	312
759,85	759,93	733,59	723,45	687,56	662,98	642,83	719,71	732,15	730,25	313
326,55	326,55	326,55	347,08	355,26	355,26	355,26	401,56	401,56	412,49	314
217,67	209,77	206,88	206,73	204,61	204,85	205,32	215,86	215,72	212,42	315
219,86	219,45	218,69	218,19	220,30	221,59	221,33	220,60	220,09	222,36	319
92,44	91,54	91,54	91,54	88,88	88,88	88,95	88,02	88,39	88,39	32
170,34	170,89	171,03	170,72	171,36	170,68	171,89	176,76	181,45	182,29	33
210,81	211,54	212,19	211,61	211,58	211,80	212,80	216,95	223,59	225,23	3311
123,50	123,84	123,39	123,39	124,81	123,08	124,54	130,25	132,68	132,57	3312
255,81	256,44	256,97	258,29	260,69	261,12	262,89	270,17	273,81	276,26	34
248,20	248,61	249,40	250,56	254,14	254,35	256,27	261,94	267,50	270,28	341
237,63	237,63	237,63	237,63	237,63	239,16	246,69	249,16	254,36	254,36	342
279,19	280,56	280,56	282,59	282,59	283,34	283,34	295,80	294,27	296,46	343
185,90	186,03	186,36	187,99	192,52	192,56	193,89	195,08	195,61	196,00	35
187,73	187,73	187,73	189,44	194,20	194,12	195,52	195,52	195,83	196,24	3591
149,62	152,25	159,19	159,19	159,19	161,56	161,56	186,47	191,28	191,28	3599
234,59	236,95	237,57	237,56	241,47	241,65	250,27	253,70	255,69	258,89	36
242,07	244,60	244,52	244,50	249,95	250,19	260,59	262,93	264,76	268,94	361
210,07	211,90	214,82	214,82	213,71	213,71	216,51	223,50	225,98	225,98	369
116,46	114,88	115,20	115,20	115,59	137,24	136,59	137,80	145,10	145,10	E

(sigue)

## 7. PRECIOS MAYORISTAS

**Cuadro 7.3.2** (conclusión)

Concepto	Promedio					2006		
	2001	2003	2004	2005	2006	Jun	Jul	Ago
<b>I IMPORTADO</b>	<b>90,28</b>	<b>239,24</b>	<b>243,97</b>	<b>251,00</b>	<b>271,29</b>	<b>275,49</b>	<b>276,11</b>	<b>276,04</b>
A Productos agropecuarios y de la silvicultura	105,81	224,13	249,43	285,90	383,35	441,21	434,07	399,43
01 Agropecuarios	106,68	219,14	245,04	284,13	384,47	444,92	437,19	400,76
0111 Cauchos naturales	87,89	252,62	298,62	326,91	502,08	646,29	629,81	582,32
0113 Frutas y cafés	118,28	198,48	211,97	257,72	311,87	320,62	318,29	288,69
02 Productos de la silvicultura	97,40	272,51	292,02	303,13	372,44	405,20	403,71	386,50
C Productos minerales	102,87	360,21	376,32	412,62	428,94	491,91	429,36	436,93
D Productos manufacturados	89,62	239,49	243,37	249,14	266,37	268,25	269,37	270,65
15 Alimentos y bebidas	114,96	443,68	388,49	366,08	365,41	363,38	367,93	365,74
154 Productos alimenticios	120,89	539,32	452,57	429,36	416,94	417,87	425,32	421,74
155 Bebidas	105,67	293,67	287,98	266,82	284,58	277,91	277,91	277,91
20 Madera y productos de madera excepto muebles	127,29	344,04	363,97	385,33	431,63	426,05	426,99	439,62
21 Papel y productos de papel	97,80	223,12	245,82	260,63	276,60	277,06	277,06	276,87
22 Impresiones y reproducción de grabaciones	110,14	125,99	134,27	137,49	142,24	140,56	140,56	140,56
24 Sustancias y productos químicos	96,26	265,84	274,57	281,74	300,76	301,03	301,50	304,12
241 Sustancias químicas básicas	107,89	312,70	329,47	343,20	370,60	371,10	371,73	376,82
2411 Sustancias químicas básicas	92,57	293,90	296,21	288,93	310,58	314,67	313,36	312,44
2412 Abonos y fertilizantes	78,92	198,52	213,21	223,55	246,52	239,84	243,13	239,62
2413 Sustancias plásticas y elastómeros	147,66	377,75	426,87	487,64	528,64	522,73	527,08	547,19
242 Otros productos químicos	80,83	203,70	201,77	200,25	208,13	208,11	208,36	207,70
2421 Insecticidas y plaguicidas	90,21	236,64	231,39	229,43	237,31	237,78	237,70	237,48
2423 Productos farmacéuticos y veterinarios	78,15	207,77	207,72	207,25	215,05	215,28	215,56	214,75
2429 Otros productos químicos	80,92	189,63	186,67	184,15	192,14	191,69	192,01	191,39
26 Productos de minerales no metálicos	108,27	355,02	352,67	346,91	352,80	351,48	353,58	353,58
27 Productos metálicos básicos	94,25	268,92	362,88	404,15	493,01	512,66	518,37	529,09
271 Productos de minerales ferrosos en formas básicas	96,64	265,43	366,22	413,36	473,76	465,84	486,34	511,66
272 Productos de minerales no ferrosos en formas básicas	90,34	274,64	357,43	389,09	524,48	589,23	570,75	557,60
29 Máquinas y equipos	89,21	207,71	201,59	201,43	207,35	205,98	207,15	210,40
291 Máquinas de uso general	93,35	216,90	212,24	211,87	214,63	209,85	210,72	218,17
292 Máquinas de uso especial	86,98	202,75	195,84	195,80	203,42	203,89	205,22	206,21
2922 Máquinas herramientas	74,34	170,85	155,19	158,81	163,65	166,56	169,15	169,02
2929 Máquinas de uso especial en la industria manufacturera y sus accesorios	92,68	217,16	214,20	212,50	221,38	220,74	221,50	222,99
30 Máquinas de oficina e informática	78,01	205,25	194,24	193,51	191,97	192,27	192,30	192,25
31 Máquinas y aparatos eléctricos	95,30	273,97	272,07	271,84	273,42	271,93	271,93	271,35
32 Equipos y aparatos de radio y televisión	65,46	190,58	159,06	156,07	162,66	166,74	167,25	158,88
321 Componentes electrónicos	100,20	318,44	264,90	262,48	278,45	281,39	283,06	277,43
323 Aparatos de grabación y reproducción de sonidos	50,07	133,92	112,15	108,92	111,34	115,93	115,93	106,35

## 7. PRECIOS MAYORISTAS

Cuadro 7.3.2

2006				2007						Concepto
Sep	Oct	Nov	Dic	Ene	Feb	Mar	Abr	May	Jun*	
<b>277,92</b>	<b>278,92</b>	<b>276,72</b>	<b>277,41</b>	<b>278,48</b>	<b>280,96</b>	<b>283,12</b>	<b>288,27</b>	<b>291,87</b>	<b>296,07</b>	<b>I IMPORTADO</b>
372,26	384,76	377,16	368,35	386,22	400,47	403,16	407,26	401,72	407,49	A
373,14	385,97	379,15	369,71	387,34	400,96	403,74	407,61	400,44	407,03	01
495,59	472,22	424,36	414,14	483,68	525,38	522,02	528,92	533,74	527,39	0111
297,54	332,73	351,24	342,29	327,87	324,16	330,72	332,72	318,15	332,73	0113
363,75	372,97	357,83	355,15	375,36	395,73	397,52	403,89	414,14	411,90	02
418,77	418,77	418,77	410,70	432,66	445,27	445,27	519,93	558,76	578,44	C
273,75	274,30	272,30	273,39	273,74	275,72	277,87	282,86	286,72	290,81	D
365,20	367,54	358,53	372,84	375,29	377,76	386,10	417,26	418,21	425,14	15
420,85	421,31	406,55	429,98	433,99	438,04	451,70	502,73	504,28	509,74	154
277,91	283,22	283,22	283,22	283,22	283,22	283,22	283,22	283,22	292,45	155
459,04	464,76	464,47	464,80	466,10	466,29	466,20	468,11	469,77	487,76	20
279,31	284,93	280,81	279,97	283,12	284,52	284,52	291,02	290,22	289,61	21
145,60	145,60	145,60	145,60	145,60	145,60	145,60	145,60	145,60	145,60	22
307,33	308,64	309,32	308,87	309,36	310,07	311,88	311,04	312,62	314,30	24
381,63	383,47	383,39	384,72	386,30	385,06	387,90	386,33	389,39	392,92	241
314,34	317,30	316,17	318,40	321,03	321,04	313,05	311,44	311,00	315,59	2411
247,95	252,99	254,09	251,24	241,59	277,76	360,19	360,19	360,19	353,40	2412
557,72	556,42	558,40	558,61	560,19	548,47	558,78	556,97	568,36	571,71	2413
208,79	209,41	211,09	208,28	207,32	210,63	211,07	211,19	210,82	210,03	242
239,08	239,19	237,62	232,95	235,13	235,58	239,34	237,88	237,10	245,49	2421
216,25	217,22	216,55	215,28	215,42	217,12	217,47	217,36	217,14	217,09	2423
191,90	192,29	197,44	193,54	190,46	196,34	195,89	196,73	196,32	192,03	2429
357,09	357,09	354,63	354,63	354,63	357,09	359,56	365,65	369,32	374,52	26
544,24	546,09	541,18	551,70	535,28	544,13	563,67	608,46	643,57	680,40	27
529,33	528,38	534,28	533,72	537,54	543,49	555,14	566,08	588,24	595,69	271
568,61	575,06	552,46	581,11	531,59	545,19	577,62	677,77	734,04	818,92	272
211,75	209,37	205,57	205,82	206,59	209,00	207,55	208,09	210,07	210,61	29
219,19	219,19	216,99	217,56	218,23	219,48	218,92	219,88	220,77	221,68	291
207,73	204,07	199,41	199,48	200,30	203,34	201,41	201,73	204,30	204,63	292
170,52	162,03	150,68	150,68	150,68	162,25	155,67	160,98	166,06	167,14	2922
224,53	223,05	221,42	221,52	222,71	221,89	222,06	220,12	221,56	221,56	2929
192,73	192,68	189,53	189,39	190,15	192,80	192,80	192,64	193,04	192,98	30
273,08	273,68	272,53	270,93	272,53	273,10	273,68	273,10	272,53	271,95	31
158,88	158,70	158,19	158,02	164,85	165,15	165,17	165,15	164,92	164,85	32
277,42	276,81	275,17	274,62	275,21	276,22	276,27	276,22	275,47	275,23	321
106,35	106,35	106,35	106,35	115,93	115,93	115,93	115,93	115,93	115,93	323

## 7. PRECIOS MAYORISTAS

Cuadro 7.3.3 IPP, base 1993=100, desagregado hasta cuatro dígitos

Concepto	Promedio					2006		
	2001	2003	2004	2005	2006	Jun	Jul	Ago
<b>NIVEL GENERAL</b>	<b>100,49</b>	<b>214,26</b>	<b>230,79</b>	<b>250,16</b>	<b>277,78</b>	<b>277,60</b>	<b>279,59</b>	<b>281,55</b>
<b>1 Primarios</b>	<b>100,28</b>	<b>256,65</b>	<b>278,68</b>	<b>303,45</b>	<b>355,06</b>	<b>353,45</b>	<b>357,57</b>	<b>358,08</b>
A Productos agropecuarios	81,81	206,19	213,13	211,91	230,66	220,23	223,33	223,13
011 Agrícolas	74,43	195,17	207,09	184,87	217,88	207,82	207,41	208,34
0111 Cereales y oleaginosas	77,28	223,71	235,88	209,01	245,03	236,27	236,02	236,36
0112 Hortalizas y legumbres	57,81	96,08	106,47	104,76	119,29	112,29	109,49	115,59
0113 Frutas	82,17	159,43	172,26	148,48	191,10	166,77	169,20	165,64
012 Ganaderos	89,66	217,94	219,56	240,71	244,26	233,46	240,29	238,89
0121 Ganado vacuno y leche	91,33	230,12	239,40	270,30	273,48	258,87	267,76	265,72
0122 Ganado porcino y productos de granja	85,55	187,95	170,77	167,93	172,39	170,92	172,70	172,85
B Productos pesqueros	136,56	188,29	203,63	226,91	258,31	274,73	259,87	269,18
C Productos minerales	146,82	404,06	468,49	565,09	709,77	730,28	739,50	740,94
11 Petróleo crudo y gas natural	152,61	432,89	499,68	603,92	762,92	785,73	796,00	797,53
14 Productos minerales no metalíferos	97,31	157,34	201,62	232,84	254,96	255,85	256,06	256,72
<b>2 Manufacturados y Energía eléctrica</b>	<b>100,55</b>	<b>202,53</b>	<b>217,53</b>	<b>235,41</b>	<b>256,39</b>	<b>256,61</b>	<b>258,01</b>	<b>260,37</b>
D Productos manufacturados	101,31	205,43	220,38	238,15	259,50	259,63	261,07	263,48
15 Alimentos y bebidas	100,54	198,93	206,63	217,44	233,89	232,83	232,75	233,72
151 Productos de carnes, pescados, frutas, legumbres, hortalizas y aceites	89,46	198,65	210,22	218,83	236,05	232,18	232,32	233,23
1511 Productos cárnicos	91,86	174,18	184,57	206,86	229,13	222,87	222,99	224,14
1512 Conservas de pescados	92,70	196,54	206,83	201,76	223,89	221,06	220,98	225,63
1513 Conservas de frutas, hortalizas y legumbres	86,64	177,11	187,03	194,18	206,98	205,91	211,16	211,67
1514 Aceites y grasas vegetales	86,26	248,47	262,89	251,89	262,06	260,70	258,66	258,77
152 Productos lácteos	120,15	230,53	230,97	243,90	254,53	253,99	254,26	255,42
153 Productos de molinería, almidones y alimentos balanceados	95,09	203,64	200,79	195,79	214,74	215,09	213,55	214,23
1531 Harinas	93,12	206,01	197,39	195,13	212,28	214,28	211,07	210,55
1532 Productos derivados del almidón	104,12	186,75	186,74	187,08	196,11	194,36	196,94	196,94
1533 Alimentos balanceados	98,69	201,98	220,11	202,17	232,46	227,41	230,47	236,06
154 Otros productos alimenticios	108,48	203,54	207,53	220,96	235,99	236,53	236,16	237,13
1541 Productos de panadería	115,75	191,45	201,93	221,62	239,94	238,75	238,75	240,67
1542 Azúcar	73,84	172,82	163,43	172,64	181,87	187,39	185,41	185,84
1543 Productos de chocolate y golosinas	99,10	261,38	250,65	250,69	263,77	264,57	263,20	263,20
1544 Productos farináceos	103,35	152,02	152,87	158,02	168,83	168,78	168,74	169,12
1549 Otros productos alimenticios n.c.e.p.	114,38	216,00	222,88	237,61	251,58	253,35	253,35	253,70
155 Alcohol etílico y bebidas	104,86	171,53	185,35	204,29	223,21	225,20	225,48	226,58
1551 Alcohol etílico y bebidas alcohólicas destiladas	115,21	199,09	209,19	226,13	236,87	237,34	237,43	237,54
1552 Vinos y sidra	100,99	129,00	157,75	171,22	178,38	177,88	178,25	179,66
1553 Cervezas	121,25	245,36	313,99	341,60	372,95	373,30	373,30	373,30
1554 Bebidas no alcohólicas	101,93	179,82	168,23	189,21	214,75	219,27	219,58	220,89
16 Tabaco	102,95	134,55	176,09	219,35	219,35	219,35	219,35	219,35
17 Productos textiles	86,20	198,22	207,57	206,47	221,47	222,91	222,90	222,37
171 Materias primas textiles	82,43	202,90	207,06	204,12	217,57	218,48	218,23	218,07
172 Otros productos textiles	106,94	226,51	270,97	258,09	290,20	290,95	291,48	291,48
173 Tejidos y artículos de punto	90,29	176,71	189,68	197,27	211,31	214,43	214,95	213,22
18 Prendas de materiales textiles	86,25	119,19	133,96	143,80	157,81	158,30	159,69	161,08
19 Cuero, artículos de marroquinería y calzado	105,21	184,53	184,29	188,96	196,82	196,07	196,46	198,39
191 Cueros, valijas y artículos de marroquinería	114,97	236,83	233,30	238,60	248,11	247,30	247,37	250,70
1911 Cueros curtidos	117,07	248,31	243,23	248,16	257,56	256,59	256,63	260,47
1912 Valijas y artículos de marroquinería	100,31	156,63	163,96	171,85	182,10	182,38	182,71	182,48

## 7. PRECIOS MAYORISTAS

Cuadro 7.3.3

2006				2007						Concepto
Sep	Oct	Nov	Dic	Ene	Feb	Mar	Abr	May	Jun*	
<b>280,94</b>	<b>282,85</b>	<b>284,13</b>	<b>285,66</b>	<b>286,33</b>	<b>288,52</b>	<b>290,01</b>	<b>295,13</b>	<b>299,70</b>	<b>305,62</b>	<b>NIVEL GENERAL</b>
<b>350,59</b>	<b>353,53</b>	<b>356,35</b>	<b>359,01</b>	<b>355,56</b>	<b>360,42</b>	<b>361,84</b>	<b>371,61</b>	<b>380,10</b>	<b>393,49</b>	<b>1</b>
225,10	236,84	251,18	252,16	252,45	256,15	255,46	263,54	272,27	286,78	A
212,28	232,42	253,97	260,94	259,79	262,85	259,37	265,36	273,40	290,25	011
242,12	261,88	285,69	288,97	280,37	286,11	284,27	286,52	290,61	312,86	0111
108,36	126,61	136,96	143,31	178,86	166,62	156,93	186,99	239,99	254,41	0112
175,47	201,49	225,82	259,88	249,91	259,62	255,01	247,04	207,79	190,57	0113
238,75	241,55	248,20	242,80	244,62	249,01	251,30	261,61	271,07	283,09	012
265,00	269,69	279,89	271,81	274,09	277,91	278,56	291,98	305,31	321,98	0121
174,18	172,31	170,26	171,45	172,14	177,92	184,22	186,90	186,85	187,40	0122
269,55	257,50	263,89	256,62	266,82	275,91	309,25	312,94	330,05	330,79	B
706,39	686,90	657,51	666,03	650,63	658,15	661,51	676,68	683,45	695,29	C
758,91	736,90	703,76	713,09	695,36	703,19	706,34	723,24	730,47	743,31	11
257,00	259,03	261,75	263,37	267,90	272,70	277,97	278,28	281,13	284,40	14
<b>261,66</b>	<b>263,28</b>	<b>264,14</b>	<b>265,35</b>	<b>267,17</b>	<b>268,62</b>	<b>270,12</b>	<b>273,96</b>	<b>277,45</b>	<b>281,30</b>	<b>2</b>
264,86	266,56	267,43	268,67	270,52	271,52	273,07	276,97	280,37	284,31	D
234,89	238,75	241,69	244,84	249,06	249,33	249,22	252,22	256,56	261,99	15
236,27	241,18	247,34	253,60	253,92	252,63	252,03	256,51	261,99	266,83	151
226,34	228,82	231,06	238,37	237,97	238,06	239,33	242,11	247,08	252,27	1511
228,74	228,74	228,74	231,58	231,65	235,39	239,26	241,92	244,30	245,86	1512
212,36	213,37	212,15	212,66	216,83	218,46	220,39	220,56	227,18	228,81	1513
264,20	275,58	292,34	299,94	299,78	294,18	288,70	298,14	304,44	310,63	1514
255,51	255,67	255,83	256,63	259,22	260,64	262,64	269,43	280,54	298,32	152
211,44	222,84	227,11	229,97	231,33	232,73	233,39	233,85	235,26	244,19	153
208,09	220,56	223,22	221,95	223,18	223,53	223,79	225,27	227,44	238,76	1531
196,94	199,51	202,36	205,51	206,31	211,50	217,18	218,27	219,36	220,32	1532
230,81	241,99	253,08	271,74	273,83	277,59	277,59	273,81	272,47	275,70	1533
237,78	238,40	238,85	238,84	245,21	246,69	244,88	245,09	246,60	248,69	154
240,35	242,14	242,14	241,94	244,05	244,99	244,02	244,59	245,30	248,00	1541
185,84	185,82	185,78	184,33	185,50	189,96	192,96	192,96	192,96	194,54	1542
266,05	266,05	266,05	265,34	281,58	282,46	284,91	284,95	290,07	290,50	1543
169,74	169,74	173,41	176,75	177,51	181,35	182,07	179,93	180,51	185,35	1544
254,86	254,35	254,93	255,05	266,06	267,06	259,30	259,82	261,39	262,71	1549
227,09	231,15	231,31	233,20	245,63	246,49	247,66	249,61	251,94	252,87	155
237,54	240,10	240,24	240,24	240,23	241,35	241,11	266,08	266,41	268,33	1551
179,57	180,29	180,29	179,61	180,29	180,29	180,88	181,35	184,02	185,28	1552
373,30	373,30	373,30	373,37	396,27	401,94	401,94	402,07	402,07	402,20	1553
222,05	229,93	230,25	234,82	254,98	255,15	257,27	257,64	260,61	261,37	1554
219,35	219,35	219,35	219,35	224,51	224,51	224,51	224,51	224,51	228,77	16
223,85	223,66	223,75	223,99	224,85	225,57	227,60	229,75	230,82	233,31	17
220,35	220,14	220,18	219,52	220,34	220,10	221,34	223,28	224,42	227,00	171
291,48	291,48	291,48	291,48	291,48	291,48	291,48	296,27	292,45	292,45	172
212,92	212,74	213,01	215,79	217,03	220,61	225,44	227,39	229,73	232,75	173
161,50	161,37	161,67	163,01	163,00	163,82	164,83	166,80	167,37	169,06	18
199,32	199,55	200,31	200,25	200,73	202,82	203,25	204,26	205,31	205,93	19
252,58	253,02	253,02	252,98	253,15	255,33	256,07	256,15	257,90	258,87	191
262,57	262,61	262,50	262,43	262,54	265,03	265,07	265,03	266,74	267,83	1911
182,75	186,07	186,80	186,94	187,57	187,57	193,17	194,12	196,16	196,23	1912

(sigue)

## 7. PRECIOS MAYORISTAS

**Cuadro 7.3.3** (continuación)

Concepto	Promedio					2006		
	2001	2003	2004	2005	2006	Jun	Jul	Ago
192 Calzado	94,95	129,58	132,80	136,81	142,93	142,25	142,98	143,44
20 Maderas y productos de madera excepto muebles	93,36	158,95	182,64	227,91	260,79	259,05	267,86	272,52
201 Maderas aserradas	99,63	163,45	184,61	247,26	285,80	285,86	298,12	302,13
202 Productos de madera	87,31	154,62	180,74	209,28	236,71	233,23	238,71	244,02
2021 Tableros y paneles de madera	83,56	167,58	184,28	210,06	232,16	229,24	231,59	239,56
2022 Carpintería de madera	89,81	146,00	178,38	208,77	239,74	235,88	243,45	246,98
21 Papel y productos de papel	101,15	224,19	227,87	238,43	250,95	250,88	251,85	252,06
2101 Papeles	101,44	224,45	237,67	248,06	262,07	262,80	263,67	264,28
2102 Envases de papel y cartón	99,12	206,65	210,93	215,13	221,72	221,00	222,44	222,53
2109 Otros artículos de papel y cartón	103,55	247,10	241,53	260,63	279,64	279,72	280,16	280,16
22 Impresiones y reproducción de grabaciones	118,32	176,59	191,83	189,67	211,84	214,06	216,01	217,44
221 Diarios y revistas	122,69	153,95	161,74	179,83	197,79	198,05	198,07	201,52
222 Artículos de librería	115,25	192,49	212,96	196,57	221,71	225,31	228,62	228,62
23 Productos refinados del petróleo	129,49	353,73	362,93	381,17	399,48	397,49	399,93	401,29
24 Sustancias y productos químicos	111,85	233,18	247,21	272,25	294,46	294,00	296,34	298,66
241 Sustancias químicas básicas	108,38	280,02	320,75	372,32	421,33	419,17	425,64	430,98
2411 Sustancias químicas básicas	112,26	296,59	340,25	401,06	464,75	467,59	473,84	478,23
2412 Abonos y fertilizantes	101,37	247,70	278,80	320,67	361,01	374,85	372,85	372,56
2413 Sustancias plásticas y elastómeros	103,93	261,15	298,80	339,30	370,32	360,83	368,11	375,01
242 Otros productos químicos	113,92	219,04	224,87	242,14	255,62	255,80	256,68	257,99
2421 Insecticidas y plaguicidas	95,73	197,29	194,48	194,70	205,17	207,32	207,04	206,65
2422 Pinturas, barnices, enduidos y tintas de imprenta	101,69	229,29	238,83	270,57	299,53	297,51	301,90	304,36
2423 Productos farmacéuticos y veterinarios	121,65	215,28	221,78	231,97	244,06	245,44	246,66	246,32
2424 Jabones y detergentes	110,86	228,32	231,60	252,22	255,77	255,37	255,47	257,53
2429 Otros productos químicos	109,38	212,04	222,79	257,79	290,91	288,34	286,83	293,41
243 Fibras manufacturadas	81,44	232,75	250,89	268,99	309,89	305,60	314,04	319,32
25 Productos de caucho y plástico	105,39	206,79	226,96	252,70	269,83	266,39	269,16	272,53
251 Productos de caucho	101,94	230,09	248,14	258,14	278,76	274,80	277,89	283,72
2511 Cubiertas de caucho	95,21	249,50	266,50	271,51	286,89	288,13	287,69	287,69
2519 Otros productos de caucho	109,88	207,20	226,49	242,36	269,18	259,09	266,34	279,05
252 Productos de plástico	106,30	200,69	221,42	251,28	267,49	264,19	266,88	269,60
26 Productos de minerales no metálicos	94,67	178,86	194,24	207,12	222,63	222,63	224,83	225,53
261 Vidrio y productos de vidrio	89,48	162,05	177,14	187,13	188,95	188,45	189,24	189,34
269 Otros productos de minerales no metálicos	96,33	184,25	199,73	213,53	233,44	233,59	236,25	237,14
2691 Productos de cerámica no refractaria para uso no estructural	72,74	94,72	104,89	121,06	131,80	131,03	132,58	132,58
2692 Productos de cerámica refractaria	102,26	148,11	159,03	176,83	207,89	211,11	211,11	214,67
2693 Productos de arcilla y cerámica no refractaria para uso estructural	84,05	128,33	154,49	167,80	196,93	197,77	201,03	202,99
2694 Cemento y cal	107,04	254,97	268,78	275,01	284,20	285,35	286,11	286,11
2695 Artículos de hormigón, de cemento y de yeso	98,36	156,44	170,03	190,54	217,74	216,17	222,92	222,92
2699 Otros artículos de minerales no metalíferos n.c.e.p.	99,85	201,78	206,41	233,68	261,81	260,26	260,55	264,95
27 Productos metálicos básicos	96,34	237,41	290,03	336,78	354,67	353,21	359,87	361,37
271 Productos de minerales ferrosos en formas básicas	94,73	263,67	326,51	381,99	381,61	379,82	379,82	383,15
272 Productos de minerales no ferrosos en formas básicas	122,50	221,45	258,19	289,40	364,17	378,00	382,64	377,68
273 Productos de fundición	92,30	195,61	234,50	270,04	304,98	300,06	318,93	318,93
28 Productos metálicos excepto máquinas y equipos	107,20	225,95	265,94	301,04	342,99	345,85	347,52	358,83
281 Productos metálicos estructurales, recipientes y generadores de vapor	121,20	231,28	261,25	306,25	369,67	374,92	375,99	394,69

## 7. PRECIOS MAYORISTAS

Cuadro 7.3.3

2006				2007						Concepto
Sep	Oct	Nov	Dic	Ene	Feb	Mar	Abr	May	Jun*	
143,38	143,38	144,95	144,86	145,66	147,65	147,76	149,75	150,07	150,32	192
268,77	270,47	274,92	275,30	278,54	283,50	283,53	290,05	290,73	296,04	20
294,57	294,16	301,74	300,91	303,56	311,11	309,29	316,07	313,21	322,12	201
243,93	247,66	249,10	250,65	254,45	256,91	258,72	264,99	269,09	270,93	202
238,79	239,43	243,08	243,77	248,40	251,69	251,70	254,17	259,10	265,08	2021
247,35	253,13	253,11	255,22	258,48	260,37	263,39	272,19	275,74	274,81	2022
252,44	253,60	254,38	254,89	255,61	262,85	267,33	273,19	274,99	278,13	21
263,17	266,09	266,03	267,27	268,39	270,63	278,00	278,56	279,32	285,71	2101
223,82	224,36	226,17	226,16	227,32	227,03	228,05	233,96	235,70	236,65	2102
280,67	281,09	281,26	281,80	281,58	303,21	309,67	320,19	323,00	326,11	2109
217,31	217,97	219,58	217,79	218,81	221,01	221,82	226,58	227,19	228,45	22
201,21	202,81	203,43	205,27	207,74	213,07	215,03	226,59	218,35	221,39	221
228,62	228,62	230,92	226,58	226,58	226,58	226,58	226,58	233,40	233,40	222
405,43	406,87	405,04	404,56	403,94	403,42	403,03	406,22	410,88	417,26	23
300,57	301,67	301,17	300,25	301,19	301,50	301,64	305,57	307,13	311,02	24
435,84	437,99	432,06	425,89	428,39	427,31	424,72	431,63	434,76	447,37	241
483,77	484,71	472,17	462,00	466,93	465,75	459,86	468,74	471,28	488,50	2411
373,01	382,32	382,22	391,53	392,74	395,62	396,24	423,78	424,07	423,98	2412
379,31	382,52	384,57	382,47	381,98	380,77	382,14	385,24	389,32	396,91	2413
259,04	259,77	260,80	261,42	261,80	262,43	263,47	266,37	267,56	268,92	242
207,19	206,94	206,45	205,74	206,12	208,26	208,85	208,92	215,93	215,42	2421
306,02	307,78	311,41	315,79	315,66	316,87	316,12	322,44	323,50	328,17	2422
246,39	246,36	246,36	246,34	246,55	247,04	249,09	252,33	251,06	251,87	2423
257,77	257,80	259,01	259,74	260,27	260,52	260,82	262,41	265,19	266,46	2424
300,85	306,53	309,91	310,09	311,29	312,23	312,81	315,74	320,86	322,65	2429
320,48	323,20	326,00	326,07	329,96	333,01	330,92	338,68	336,95	338,07	243
276,37	278,14	280,24	280,65	281,12	281,63	284,07	285,79	291,78	296,40	25
286,31	286,52	290,85	293,78	294,75	296,61	297,07	298,93	302,07	304,68	251
286,82	286,82	290,33	295,84	297,60	297,60	297,88	297,88	301,16	302,37	2511
285,71	286,16	291,46	291,35	291,38	295,44	296,12	300,17	303,15	307,41	2519
273,77	275,94	277,47	277,21	277,56	277,71	280,67	282,35	289,09	294,23	252
226,46	226,59	228,03	231,12	234,45	237,57	243,56	244,21	244,62	251,29	26
189,34	189,32	189,38	189,38	189,89	192,46	192,45	192,53	193,75	196,44	261
238,37	238,54	240,43	244,51	248,74	252,03	259,95	260,79	260,93	268,87	269
132,58	132,58	132,58	132,58	133,77	139,87	143,02	143,02	143,02	146,26	2691
214,67	214,67	214,67	214,67	218,61	224,12	224,12	236,74	242,58	242,58	2692
207,59	207,63	206,44	207,65	208,43	212,91	212,86	212,89	210,83	221,28	2693
286,16	286,16	286,95	296,40	305,94	306,12	323,84	324,32	324,32	334,81	2694
223,58	223,57	231,02	231,95	233,31	240,40	245,28	245,90	246,28	252,70	2695
265,09	267,14	270,00	272,02	273,18	273,34	275,30	278,10	282,94	283,58	2699
362,89	364,14	364,56	366,38	368,02	375,91	388,89	390,63	398,54	398,58	27
385,37	386,41	387,10	390,05	393,24	395,59	399,04	401,10	402,43	402,95	271
380,32	387,69	388,00	389,10	386,76	387,85	394,44	400,53	426,18	423,29	272
318,93	318,93	318,93	318,93	318,93	338,30	369,67	369,67	384,45	384,45	273
359,23	360,30	360,83	363,28	365,11	365,92	372,83	378,15	382,11	384,43	28
395,22	397,12	397,50	398,33	398,35	399,80	401,29	412,13	416,52	418,61	281

(sigue)



## 7. PRECIOS MAYORISTAS

**Cuadro 7.3.3** (conclusión)

Concepto	Promedio					2006		
	2001	2003	2004	2005	2006	Jun	Jul	Ago
2811 Productos metálicos para uso estructural	121,58	231,60	260,79	304,28	368,69	374,32	374,97	394,25
2813 Generadores de vapor	109,18	221,29	275,89	369,11	400,80	394,22	408,62	408,66
289 Otros productos metálicos excepto máquinas, equipos y muebles	102,65	224,21	267,46	299,35	334,33	336,41	338,28	347,19
2893 Herramientas de mano y artículos de ferretería	110,82	201,00	222,16	229,74	257,59	264,08	267,28	273,98
2899 Otros productos metálicos n.c.e.p.	101,18	228,41	275,65	311,93	348,20	349,48	351,10	360,41
29 Máquinas y equipos	97,18	177,25	191,85	216,12	244,34	243,05	246,46	249,67
291 Máquinas de uso general	95,99	165,17	171,27	182,74	207,04	205,44	209,28	213,11
2911 Motores a explosión excepto para automotores	102,82	205,77	222,92	240,24	269,00	267,85	277,37	277,37
2912 Bombas y compresores	96,55	172,03	182,94	203,30	236,93	233,94	236,10	245,25
2913 Rodamientos	86,69	198,62	189,58	199,36	215,42	217,09	217,38	216,80
2915 Equipos de elevación y manipulación	97,50	150,53	157,30	164,27	175,01	170,81	170,81	177,66
2919 Otra maquinaria de uso general	94,66	149,41	151,03	156,09	177,08	176,59	181,58	182,42
292 Máquinas de uso especial	103,00	206,03	228,57	254,23	280,26	278,00	282,66	285,77
2921 Máquinas agrícolas	110,54	257,36	289,45	327,99	355,69	351,15	355,98	360,17
2922 Máquinas herramientas	96,90	116,88	127,38	136,22	148,24	148,06	148,83	150,78
2924 Máquinas para la industria extractiva y obras de construcción	96,79	213,28	219,48	234,38	253,90	251,31	257,89	257,60
2925 Máquinas para la elaboración o procesamiento de alimentos y bebidas	94,09	145,85	157,23	170,36	197,02	193,67	201,14	203,47
2926 Máquinas para lavaderos industriales	98,04	212,89	261,36	283,96	335,79	345,79	346,72	353,83
2927 Armas y municiones	99,56	237,11	252,56	276,45	319,89	337,25	337,25	337,25
293 Otros aparatos de uso doméstico	93,02	163,71	180,40	217,73	252,44	252,41	254,15	256,76
31 Máquinas y aparatos eléctricos	83,72	182,68	223,27	260,10	361,14	377,11	379,12	397,71
311 Motores, generadores y transformadores eléctricos	90,59	181,32	201,69	240,14	296,96	306,10	309,23	310,60
312 Aparatos de distribución y control eléctrico	89,02	162,31	166,15	170,10	182,51	183,32	183,32	183,43
313 Conductores eléctricos	87,60	225,53	321,22	403,33	656,57	709,96	695,35	762,65
314 Acumuladores eléctricos	86,72	210,31	243,98	273,33	322,71	326,55	326,55	326,55
315 Equipos de iluminación	76,88	161,43	178,59	186,50	207,85	216,24	222,49	210,40
319 Otros equipos eléctricos	71,58	134,66	151,67	160,96	201,27	187,98	212,45	212,19
32 Equipos y aparatos de radio y televisión	52,16	103,00	97,55	93,56	92,74	93,68	92,67	92,67
33 Equipos para medicina e instrumentos de medición	87,35	153,07	155,25	158,86	167,39	168,96	169,10	169,30
3311 Equipos para medicina	100,98	180,78	184,65	192,72	206,55	206,84	210,54	210,79
3312 Instrumentos de medición de servicios domiciliarios	72,39	122,65	122,97	121,70	124,41	127,39	123,62	123,77
34 Vehículos automotores, carrocerías y repuestos	92,29	177,30	195,17	217,65	248,16	251,52	252,27	256,11
341 Vehículos automotores	90,28	188,20	192,38	212,44	242,58	244,51	247,90	247,53
342 Carrocerías y remolques	87,48	140,92	177,93	210,35	229,44	220,60	230,33	235,80
343 Repuestos para automotores	97,73	160,14	204,77	230,68	264,27	273,18	266,30	279,19
35 Otros medios de transporte	98,14	146,83	154,30	170,31	184,32	184,63	184,46	184,51
3591 Motocicletas	98,12	147,37	155,20	171,63	185,94	186,27	186,27	186,27
3599 Otros medios de transporte	98,48	136,11	136,51	144,05	152,29	152,10	148,53	149,62
36 Muebles y otros productos industriales	102,33	167,35	186,06	207,10	226,73	224,14	229,13	234,12
361 Muebles y colchones	102,00	170,05	191,05	212,92	235,07	232,60	238,70	241,87
369 Otros productos manufacturados	103,22	159,95	172,42	191,17	203,88	200,97	202,92	212,92
E Energía eléctrica	65,91	71,34	88,20	111,26	115,18	119,51	119,51	119,41

## 7. PRECIOS MAYORISTAS

Cuadro 7.3.3

2006				2007						Concepto
Sep	Oct	Nov	Dic	Ene	Feb	Mar	Abr	May	Jun*	
394,80	396,73	397,13	397,86	398,03	398,74	400,33	411,52	416,07	417,92	2811
408,66	409,44	409,44	413,18	408,69	433,74	432,21	431,48	431,00	440,66	2813
347,55	348,34	348,93	351,90	354,32	354,92	363,59	367,11	370,93	373,34	289
272,62	273,50	274,02	275,80	279,43	279,71	282,80	284,22	288,30	289,42	2893
361,09	361,86	362,46	365,65	367,85	368,51	378,18	382,09	385,87	388,50	2899
252,35	253,47	253,65	254,48	255,29	258,34	260,53	263,45	267,70	273,72	29
214,84	215,81	216,39	216,44	217,83	219,53	221,94	222,42	225,35	231,54	291
279,99	279,99	279,99	279,99	279,99	283,78	283,78	287,95	292,50	303,55	2911
248,23	248,24	248,24	248,24	249,42	251,47	253,53	253,53	256,67	262,29	2912
218,55	218,73	218,53	215,56	217,09	217,78	224,98	224,43	223,56	223,08	2913
179,49	186,75	188,53	188,53	189,87	189,87	194,86	194,95	194,86	216,12	2915
183,01	183,44	184,64	184,86	186,74	188,21	190,25	190,36	193,95	196,37	2919
287,87	289,78	289,13	290,29	290,67	293,12	294,10	297,21	301,20	303,32	292
362,87	365,19	363,38	363,70	364,00	368,28	368,70	374,12	374,42	376,62	2921
151,94	153,53	153,53	153,53	153,53	153,53	153,68	153,68	158,48	158,99	2922
257,60	258,98	260,84	260,21	261,57	261,84	266,03	266,03	268,77	274,44	2924
206,20	209,43	210,70	214,44	214,59	214,95	216,36	218,17	223,42	225,25	2925
353,83	357,19	357,19	357,19	362,01	362,01	362,01	363,50	406,33	406,33	2926
337,25	323,16	316,52	323,73	320,66	329,63	334,29	334,29	335,52	340,61	2927
261,05	261,62	262,11	263,51	264,09	269,22	272,30	277,77	283,78	293,26	293
400,07	399,15	390,99	389,79	379,64	374,33	368,79	393,53	402,38	403,56	31
310,46	310,76	311,21	311,93	309,10	317,85	319,76	324,29	331,45	335,28	311
190,00	189,91	189,75	189,54	189,54	189,96	190,24	192,79	192,69	192,74	312
759,85	759,93	733,59	723,45	687,56	662,98	642,83	719,71	732,15	730,25	313
326,55	326,55	326,55	347,08	355,26	355,26	355,26	355,26	401,56	412,49	314
217,67	209,77	206,88	206,73	204,61	204,85	205,32	215,86	215,72	212,42	315
219,86	219,45	218,69	218,19	220,30	221,59	221,33	220,60	220,09	222,36	319
92,44	91,54	91,54	91,54	88,88	88,88	88,95	88,02	88,39	88,39	32
169,19	169,73	169,86	169,55	170,21	169,50	170,72	175,62	180,25	181,06	33
210,81	211,54	212,19	211,61	211,58	211,80	212,80	216,95	223,59	225,23	3311
123,50	123,84	123,39	123,39	124,81	123,08	124,54	130,25	132,68	132,57	3312
256,65	257,32	257,83	259,18	261,51	261,95	263,63	271,10	274,57	277,02	34
248,20	248,61	249,40	250,56	254,14	254,35	256,27	261,94	267,50	270,28	341
237,63	237,63	237,63	237,63	237,63	239,16	246,69	249,16	254,36	254,36	342
279,19	280,56	280,56	282,59	282,59	283,34	283,34	295,80	294,27	296,46	343
185,90	186,03	186,36	187,99	192,52	192,56	193,89	195,08	195,61	196,00	35
187,73	187,73	187,73	189,44	194,20	194,12	195,52	195,52	195,83	196,24	3591
149,62	152,25	159,19	159,19	159,19	161,56	161,56	186,47	191,28	191,28	3599
233,51	235,85	236,57	236,56	240,25	240,43	248,79	252,38	254,38	257,44	36
242,07	244,60	244,52	244,50	249,95	250,19	260,59	262,93	264,76	268,94	361
210,07	211,90	214,82	214,82	213,71	213,71	216,51	223,50	225,98	225,98	369
116,46	114,88	115,20	115,20	115,59	137,24	136,59	137,80	145,10	145,10	E

## 7. PRECIOS MAYORISTAS

**Cuadro 7.4 Precio de exportación FOB Buenos Aires de los principales productos agrícolas**

Producto	Junio 2007	Variación % respecto	
	Precio en dólares por tonelada	al mes anterior	a igual mes del año anterior
Trigo	230,86	9,4	62,6
Maíz	156,71	5,2	41,7
Sorgo	136,43	10,5	40,0
Soja	279,57	2,3	24,6

**Nota:** los datos corresponden al promedio mensual.

**Fuente:** Secretaría de Agricultura, Ganadería, Pesca y Alimentación.

**Cuadro 7.5 Precios mayoristas de productos lácteos, sin impuestos**

Artículos y forma de presentación	Unidad de medida	Mayo 2007		Variación % de Mayo 2007 respecto	
		Precio promedio en pesos	CV (*)	al mes anterior	a igual mes del año anterior
<b>Leche</b>					
Fluida pasteurizada entera, en sachet de 1 litro	litro	1,06	6,2	6,0	14,0
Fluida esterilizada entera, en cartón de 1 litro	litro	1,37	15,8	0,7	5,4
En polvo entera, en envase de 500 a 1.000 g	kg	8,91	20,4	8,8	16,6
En polvo descremada para uso familiar, en envase de 500 a 800 g	kg	8,85	29,2	-	0,7
En polvo descremada para uso industrial, en bolsa de 25 kg	kg	8,18	19,7	12,8	21,5
<b>Quesos de pasta blanda</b>					
Queso crema o blanco, en envase de 200 a 250 g	kg	7,85	4,1	3,8	4,4
Cuartirollo, en pieza de 3,2 a 4,5 kg	kg	7,48	19,2	9,2	17,8
Mozzarella, en pieza de 4 a 17,5 kg	kg	10,40	13,8	18,6	32,7
Port salut, en horma de 2,6 a 4,3 kg	kg	8,85	12,9	9,5	21,1
Ricota, en envase de 200 gr a 1kg	kg	4,36	16,5	1,6	9,8
Roquefort, en horma de 1 a 4 kg	kg	14,16	11,7	7,1	13,1
<b>Quesos de pasta semidura</b>					
Fontina, en horma de 4 a 12 kg	kg	12,40	17,2	6,3	9,6
Patregrás (o Mar del Plata), en horma de 4 a 4,5 kg	kg	12,31	26,7	14,0	24,2
Gruyere (o Emmenthal), en horma de 10 a 14,5 kg	kg	14,18	30,5	8,0	10,7
Queso para sandwich, en barra de 3,5 a 4 kg	kg	10,31	14,3	12,7	27,1
<b>Quesos de pasta dura</b>					
Sbrinz, en horma de 4 a 8 kg	kg	13,61	11,0	6,4	26,5
Provolone, en horma de 5 a 9 kg	kg	16,01	10,4	21,4	22,8
<b>Quesos fundidos</b>					
Queso fundido en barra de 1 a 4 kg	kg	8,66	18,6	17,3	48,0
Queso fundido untable, en envase de 100 a 200 g	kg	10,86	26,9	4,1	13,0
<b>Otros productos lácteos</b>					
Crema, en envase de 200 a 350 g	kg	6,07	21,9	5,0	10,0
Yogur entero saborizado, en envase de 160 a 200 g	kg	3,31	29,4	3,1	7,5
Dulce de leche, en envase de 500 g	kg	3,92	14,0	5,9	10,7
Manteca, pan de 200 g	kg	8,96	9,4	3,5	5,7

(\*) El coeficiente de variación es un indicador de la dispersión de los datos respecto a su promedio. Generalmente se expresa en porcentaje y no tiene unidad de medida. Cuanto menor sea el coeficiente de variación, menor será la diferencia entre los datos observados y estarán mejor representados por su promedio.

### Precios mayoristas de verduras y hortalizas en el Mercado Central de Buenos Aires

**E**l INDEC releva precios diarios de frutas, verduras y hortalizas en el Mercado Central de Buenos Aires. El objetivo de este relevamiento es brindar información precisa y oportuna tanto a los productores como a los consumidores y de esa manera contribuir a la transparencia de los mercados. A partir del listado de productos elegidos se seleccionaron, en general, dos variedades para cada uno y se efectuó un trabajo de especificación detallada que asegura la pertinencia de la comparación de los precios recogidos a lo largo del tiempo.

Se realizó un trabajo especial respecto de la procedencia de los productos arribados y vendidos en el Mercado ya que, en general, la procedencia incide sobre la calidad del producto y, por lo tanto, sobre su precio.

A los efectos del procesamiento de la información recogida, se dividió al país en seis zonas (con relación a las características de producción de las frutas y verduras observadas). Los productos importados se clasifican por país de procedencia.

El relevamiento se lleva a cabo todos los días hábiles de lunes a viernes; los precios promedio de cada combinación de una variedad de fruta o verdura y la procedencia mayoritaria en ese día, se publican en la tarde del mismo día. Todos los viernes se publica un promedio semanal de la información diaria.

Más información puede obtenerse en "Precios del Mercado Central, antecedentes y lineamientos metodológicos", Serie Documentos de Trabajo N°21, INDEC, 1995 ó en las informaciones de prensa diarias.

Frutas		Verduras y hortalizas		Zona de procedencia
Banana	Manzana	Acelga	Papa	Buenos Aires
Durazno	Naranja	Ajo	Pimiento	Cuyo
Limón	Pera	Batata	Remolacha	Centro-Norte
Mandarina	Pomelo	Berenjena	Tomate	Litoral
	Uva	Cebolla	Zanahoria	Alto Valle del Río Negro
		Chaucha	Zapallito	Valle Inferior del Río Chubut
		Lechuga	Zapallo	Otros países

## 7. PRECIOS MAYORISTAS

**Cuadro 7.6 Precio promedio semanal y de las cuatro semanas del mes, de frutas, verduras y hortalizas vendidas en el Mercado Central de Buenos Aires**

Producto	Zona de procedencia	Precio por kg, al contado, sin IVA Junio 2007						Variación % respecto al	
		Promedio de las 4 semanas anteriores	Promedio de las 4 semanas del mes	Promedio semanal al				Promedio de las 4 semanas del mes anterior	Promedio de las 4 semanas del mismo mes del año anterior
				08/06	15/06	22/06	29/06		
pesos									
<b>FRUTAS</b>									
Banana Cavendish, grande	Ecuador	1,46	1,44	1,37	1,35	1,40	1,65	- 1,2	7,6
Limón Eureka, mediano	Centro –Norte	0,46	0,54	0,56	0,56	0,55	0,48	16,8	- 16,0
Mandarina Criolla, mediana	Litoral	0,57	0,46	0,53	0,48	0,42	0,40	- 19,7	- 12,0
Manzana Red Delicious, grande	Alto V.del R.Negro	1,27	1,67	1,63	1,67	1,68	1,70	31,5	3,1
Manzana Granny Smith, grande	Alto V.del R.Negro	1,25	1,54	1,50	1,57	1,56	1,51	22,8	1,7
Naranja Valencia, mediana	Litoral	0,51	0,51	0,54	0,51	0,51	0,48	- -	- 19,0
Naranja Washington, mediana	Litoral	0,46	0,47	0,49	0,48	0,48	0,44	2,7	- 10,8
Pera Williams, grande	Alto V.del R.Negro	1,20	1,32	1,34	1,35	1,30	1,29	10,0	- 1,5
Pera Packham's, grande	Alto V.del R.Negro	1,27	1,82	1,75	1,99	1,74	1,79	43,1	5,1
Pomelo rosado, mediano	Centro –Norte	0,64	0,70	0,69	0,72	.	0,68	8,9	- 4,6
Pomelo rosado, mediano	Litoral	0,55	0,59	0,61	0,58	0,59	0,56	6,5	- 2,4
Uva Negra cereza, grande	Cuyo	1,54	2,10	2,10	.	.	.	36,4	22,1
<b>HORTALIZAS</b>									
Acelga, jaula	Buenos Aires	0,46	2,14	2,06	2,21	1,83	2,44	364,1	11,2
Ajo colorado, grande	Cuyo	6,34	6,26	6,18	6,54	5,82	6,50	- 1,3	3,3
Batata colorada	Buenos Aires	0,41	0,77	0,70	0,67	0,82	0,90	88,4	33,2
Cebolla valenciana, mediana	Buenos Aires	0,47	0,86	0,85	0,86	0,86	0,85	81,9	- 6,0
Lechuga criolla	Buenos Aires	0,70	1,40	1,97	1,54	1,37	0,71	99,6	- 29,1
Lechuga capuchina	Buenos Aires	0,99	2,34	2,34	.	.	.	136,4	5,4
Remolacha, mediana	Buenos Aires	0,64	1,91	1,96	1,94	1,84	1,89	198,0	12,9
Papa negra, mediana	Buenos Aires	0,30	0,47	0,47	0,45	0,50	0,46	56,7	- 6,0
Papa procesada, mediana	Buenos Aires	0,40	0,74	0,75	0,73	0,75	0,71	83,8	0,7
Tomate redondo, mediano	Centro Norte	0,67	1,95	2,79	2,97	1,11	0,91	190,3	0,3

**Nota:** sólo se incluyen los productos que tuvieron la misma procedencia durante el período de las ocho semanas consideradas. Más arriba puede consultarse el listado completo de productos cuyos precios se relevan.

<b>Cuadros</b>	<b>Página</b>
<b>8.1. Índice del Costo de la Construcción (ICC)</b>	
8.1.1.1 Nivel general y capítulos del ICC, base 1993=100	193
8.1.1.2 Ítem del ICC, base 1993=100	194
8.1.2.1 Variación porcentual entre cada período y el inmediato anterior, del ICC, base 1993=100, por capítulo	195
8.1.2.2 Variación porcentual entre cada período y el inmediato anterior, del ICC, base 1993=100, por ítem	196
8.1.3.1 Variación porcentual entre cada mes y el mismo mes del año anterior, del ICC, base 1993=100, por capítulo	197
8.1.3.2 Variación porcentual entre cada mes y el mismo mes del año anterior, del ICC, base 1993=100, por ítem	198
8.1.4 ICC, base 1993=100, por capítulo y variaciones porcentuales para distintos períodos	199
8.1.5 ICC, base 1993=100, por ítem de obra y variaciones porcentuales para distintos períodos	199
8.1.6 Índice de precios de algunos servicios y variaciones porcentuales para distintos períodos	200
8.1.7 Índice de precios de equipos para la construcción, base 1993=100 y variaciones porcentuales para distintos períodos	200
8.1.8 Precio promedio, coeficiente de variación y variación porcentual respecto al mes anterior, de algunos materiales para la construcción	201
8.1.9 Índice de precios de algunos materiales y variaciones porcentuales para distintos períodos	202
<b>8.2. Indicador Sintético de la Actividad de la Construcción (ISAC)</b>	
8.2.1 Indicador Sintético de la Actividad de la Construcción (ISAC), base 1997=100 y variaciones porcentuales	203
8.2.2 Indicador Sintético de la Actividad de la Construcción (ISAC), base 1997=100. Índices por bloques	204
<b>8.3. Permisos de edificación</b>	
8.3.1 Superficie cubierta autorizada en una nómina de cuarenta y dos municipios	205
8.3.2 Superficie cubierta autorizada por municipio	206
<b>Gráficos</b>	
8.1.1 Nivel general y capítulos del ICC, base 1993=100	193
8.1.2 Variación porcentual del ICC, por capítulo, entre junio de 2007 y el mes anterior	195
8.1.3 Variación porcentual del ICC, por capítulo, entre junio de 2007 y el mismo mes del año anterior	197
8.2.1 Variación porcentual del ISAC base 1997=100, serie con estacionalidad, respecto a igual mes del año anterior	204
8.2.2 Evolución del ISAC base 1997=100, series con estacionalidad, desestacionalizada y tendencia-ciclo	204
8.3.1 Superficie cubierta autorizada sobre una nómina de cuarenta y dos municipios	205

## 8. CONSTRUCCIÓN

### 8.1. Índice del Costo de la Construcción (ICC)

**E**l Índice del Costo de la Construcción (ICC) en el Gran Buenos Aires, base 1993=100, mide las variaciones mensuales que experimenta el costo de la construcción privada de edificios destinados a vivienda, en la Ciudad de Buenos Aires y 24 partidos del conurbano bonaerense.

En el cálculo del costo no se incluye el valor de compra del terreno, los derechos de construcción, los honorarios profesionales (por proyecto, dirección y representación técnica), los gastos de administración, el impuesto al valor agregado (IVA) ni los gastos financieros. Tampoco se considera el beneficio de la empresa constructora.

El índice cuenta con seis modelos de construcción (cuatro multifamiliares y dos unifamiliares) con distintos detalles de terminación. Para la selección de los mismos se efectuó un estudio de los permisos de obra presentados entre los años 1988 y 1992 en la Ciudad de Buenos Aires y en partidos del conurbano bonaerense. Para determinar el peso de cada modelo en la región se utilizó información extraída de los permisos de obra presentados en el período 1992- 1994.

La información referida a materiales y equipos, subcontratos y servicios corresponde al día 15 de cada mes.

La información sobre el costo de la mano de obra directa (oficial especializado, oficial, medio oficial y ayudante) corresponde a la primera quincena; la de los capataces y serenos, al mes de referencia.

Los precios de los materiales se cotizan "puestos sobre camión en obra".

El índice se calcula utilizando una fórmula con ponderaciones fijas del tipo Laspeyres. El año base de los precios es 1993.

El Nivel general se calcula como una media ponderada de los índices de cada elemento perteneciente al conjunto. Las ponderaciones son fijas y corresponden a la proporción del costo de cada elemento en el costo total calculado para el período base. De igual modo se calcula el índice de cualquier conjunto de elementos.

Los índices se calculan mediante dos procedimientos diferentes según el elemento de que se trate: encadenando relativos de promedios entre períodos sucesivos o relacionando el precio del mes de referencia con el promedio anual del año base.

La estructura del índice tiene dos agrupaciones alternativas que responden a distintos intereses analíticos.

#### Estructura de ponderaciones por capítulo

Nivel general	100,0
Materiales	46,0
Mano de obra	45,6
Gastos generales	8,4

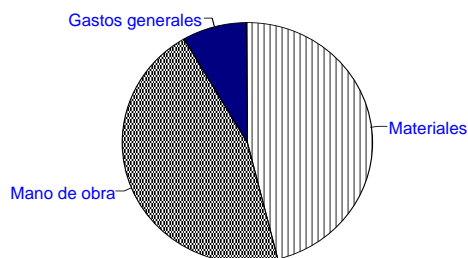

#### Estructura de ponderaciones por ítem de obra

Nivel general	100,0
Movimiento de tierra	1,6
Estructura	14,1
Albañilería	34,7
Yesería	2,4
Instalación sanitaria y contra incendio	9,7
Instalación de gas	3,4
Instalación eléctrica	4,7
Carpintería metálica y herrería	2,0
Carpintería de madera	8,0
Ascensores	4,3
Vidrios	0,6
Pintura	8,4
Otros trabajos y gastos	6,1

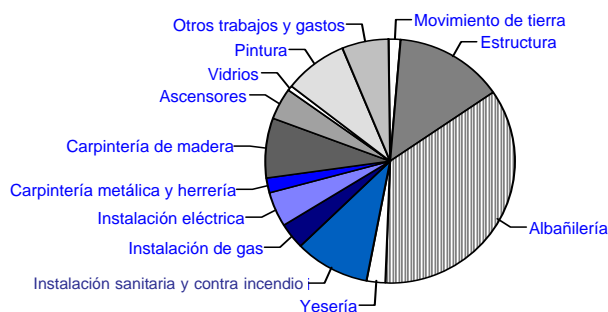

**Cuadro 8.1.1.1 Nivel general y capítulos del ICC, base 1993=100**

Período	Nivel general	Capítulo		
		Materiales	Mano de obra	Gastos generales
2005	183,8	211,2	159,7	164,4
2006	220,7	241,7	205,6	187,1
2006 Jun	223,9	244,0	210,1	189,2
Jul	223,9	246,3	207,7	188,6
Ago	225,9	248,0	210,2	190,3
Sep	231,2	249,3	220,0	193,4
Oct	232,7	251,7	220,6	194,2
Nov	234,8	253,4	223,2	195,5
Dic	235,6	254,0	224,2	196,8
2007 Ene*	242,6	257,7	235,4	198,9
Feb*	244,0	259,3	235,5	207,3
Mar*	246,3	263,4	235,8	209,7
Abr*	249,3	268,3	237,0	212,1
May*	257,7	273,3	249,3	217,3
Jun*	261,8	278,9	251,9	222,4

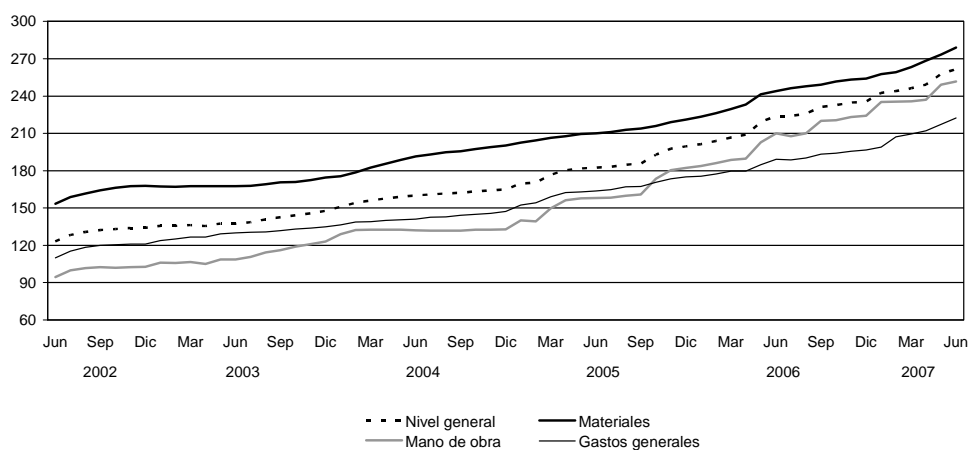
**Gráfico 8.1.1 Nivel general y capítulos del ICC, base 1993=100**



## 8. CONSTRUCCIÓN

Cuadro 8.1.1.2 Ítem del ICC base 1993=100

Período	Movimiento de tierra	Estructura	Albañilería	Yesería	Instalación sanitaria y contra incendio	Instalación de gas
2005	168,4	204,9	192,9	119,7	177,9	162,7
2006	202,9	253,3	243,1	129,3	215,2	185,1
2006 Jun	201,6	258,3	248,4	128,0	223,2	187,1
Jul	202,5	256,2	246,4	131,6	223,7	187,5
Ago	206,8	258,9	248,7	131,8	226,5	189,3
Sep	212,7	267,8	257,7	131,9	226,8	191,3
Oct	213,6	268,4	259,4	131,9	226,7	192,7
Nov	214,6	271,4	263,0	132,2	226,7	192,9
Dic	216,9	272,7	264,5	132,4	226,7	193,6
2007 Ene*	221,1	283,9	276,7	133,3	227,3	193,9
Feb*	225,2	284,7	277,8	133,7	227,9	196,0
Mar*	230,2	287,0	281,2	134,4	230,8	198,3
Abr*	232,5	288,5	284,4	135,0	233,5	199,9
May*	239,3	301,0	297,3	135,4	237,6	202,8
Jun*	254,3	304,4	301,7	140,5	241,4	207,2

Período	Instalación eléctrica	Carpintería metálica y herrería	Carpintería de madera	Ascensores	Vidrios	Pintura	Otros trabajos y gastos
2005	155,9	207,3	199,4	204,8	186,9	147,6	156,2
2006	180,3	233,0	222,9	226,1	198,9	164,5	177,3
2006 Jun	183,1	230,2	221,4	227,9	195,5	161,5	180,9
Jul	183,3	235,2	224,3	228,2	200,2	166,7	178,7
Ago	185,5	239,4	225,3	230,7	200,6	167,6	179,4
Sep	188,1	239,4	228,7	230,9	200,6	168,4	183,4
Oct	188,2	240,1	231,7	232,4	207,2	170,2	184,1
Nov	188,5	241,3	233,0	232,1	207,2	172,0	185,6
Dic	188,7	241,4	233,1	231,7	207,2	172,7	186,5
2007 Ene*	190,7	248,4	236,8	234,6	209,8	174,7	189,3
Feb*	190,7	248,4	238,2	234,7	213,7	175,1	198,7
Mar*	190,4	248,9	240,4	234,8	217,1	175,3	200,2
Abr*	197,2	255,1	245,4	235,8	220,3	177,0	203,0
May*	200,8	260,8	249,0	245,1	229,0	179,0	208,1
Jun*	208,3	266,5	255,0	246,2	230,9	181,4	210,5

**Cuadro 8.1.2.1 Variación porcentual entre cada período y el inmediato anterior, del ICC base 1993=100, por capítulo**

Período	Nivel general	Capítulo		
		Materiales	Mano de obra	Gastos generales
2006 Jun	2,2	1,0	3,6	2,4
Jul	–	0,9	– 1,1	– 0,3
Ago	0,9	0,7	1,2	0,9
Sep	2,3	0,5	4,7	1,6
Oct	0,6	1,0	0,3	0,4
Nov	0,9	0,7	1,2	0,7
Dic	0,3	0,2	0,4	0,7
2007 Ene*	3,0	1,5	5,0	1,1
Feb*	0,6	0,6	–	4,2
Mar*	0,9	1,6	0,1	1,2
Abr*	1,2	1,9	0,5	1,1
May*	3,4	1,9	5,2	2,5
Jun*	1,6	2,0	1,0	2,3

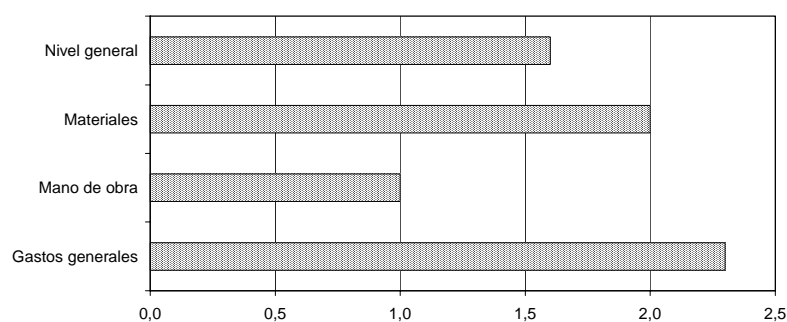
**Gráfico 8.1.2 Variación porcentual del ICC, por capítulo, entre junio de 2007 y el mes anterior**

8. CONSTRUCCIÓN

**Cuadro 8.1.2.2 Variación porcentual entre cada período y el inmediato anterior, del ICC base 1993=100, por ítem**

Período	Movimiento de tierra	Estructura	Albañilería	Yesería	Instalación sanitaria y contra incendio	Instalación de gas
2006 Jun	1,4	3,2	2,9	0,2	3,3	0,9
Jul	0,4	-0,8	-0,8	2,8	0,2	0,2
Ago	2,1	1,1	0,9	0,2	1,3	1,0
Sep	2,9	3,4	3,6	0,1	0,1	1,1
Oct	0,4	0,2	0,7	-	-	0,7
Nov	0,5	1,1	1,4	0,2	-	0,1
Dic	1,1	0,5	0,6	0,2	-	0,4
2007 Ene*	1,9	4,1	4,6	0,7	0,3	0,2
Feb*	1,9	0,3	0,4	0,3	0,3	1,1
Mar*	2,2	0,8	1,2	0,5	1,3	1,2
Abr*	1,0	0,5	1,1	0,4	1,2	0,8
May*	2,9	4,3	4,5	0,3	1,8	1,5
Jun*	6,3	1,1	1,5	3,8	1,6	2,2

Período	Instalación eléctrica	Carpintería metálica y herrería	Carpintería de madera	Ascensores	Vidrios	Pintura	Otros trabajos y gastos
2006 Jun	1,3	0,3	0,4	0,3	0,9	-	2,5
Jul	0,1	2,2	1,3	0,1	2,4	3,2	-1,2
Ago	1,2	1,8	0,4	1,1	0,2	0,5	0,4
Sep	1,4	-	1,5	0,1	-	0,5	2,2
Oct	0,1	0,3	1,3	0,6	3,3	1,1	0,4
Nov	0,2	0,5	0,6	-0,1	-	1,1	0,8
Dic	0,1	--	--	-0,2	-	0,4	0,5
2007 Ene*	1,1	2,9	1,6	1,3	1,3	1,2	1,5
Feb*	-	-	0,6	--	1,9	0,2	5,0
Mar*	-0,2	0,2	0,9	--	1,6	0,1	0,8
Abr*	3,6	2,5	2,1	0,4	1,5	1,0	1,4
May*	1,8	2,2	1,5	3,9	3,9	1,1	2,5
Jun*	3,7	2,2	2,4	0,4	0,8	1,3	1,2

**Cuadro 8.1.3.1 Variación porcentual entre cada mes y el mismo mes del año anterior, del ICC base 1993=100, por capítulo**

Periodo	Nivel general	Capítulo		
		Materiales	Mano de obra	Gastos generales
2006 Jun	22,7	16,1	33,0	15,5
Jul	22,2	16,6	31,1	14,4
Ago	22,2	16,5	31,5	14,0
Sep	24,4	16,5	36,7	15,6
Oct	20,7	16,6	27,1	13,8
Nov	18,8	15,7	23,7	12,7
Dic	18,0	14,9	22,9	12,5
2007 Ene*	20,5	15,3	28,1	13,2
Feb*	19,7	14,6	26,5	16,9
Mar*	19,2	14,8	25,0	16,7
Abr*	19,3	15,1	24,9	18,0
May*	17,6	13,1	22,9	17,7
Jun*	16,9	14,3	19,9	17,5

**Gráfico 8.1.3 Variación porcentual del ICC, por capítulo, entre junio de 2007 y el mismo mes del año anterior**

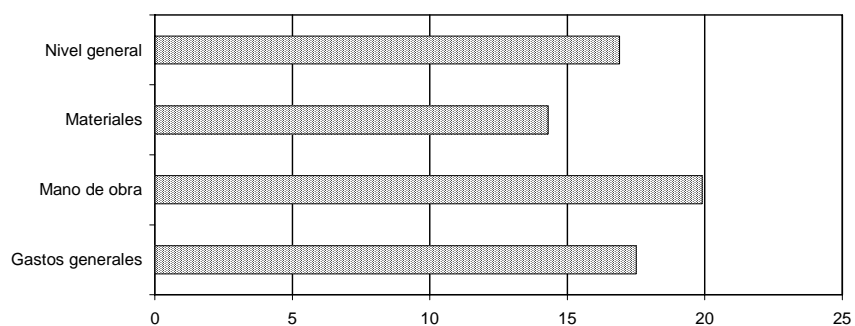

8. CONSTRUCCIÓN

**Cuadro 8.1.3.2 Variación porcentual entre cada mes y el mismo mes del año anterior, del ICC base 1993=100, por ítem**

Período	Movimiento de tierra	Estructura	Albañilería	Yesería	Instalación sanitaria y contra incendio	Instalación de gas
2006 Jun	21,0	27,2	29,9	5,3	28,5	14,4
Jul	20,8	25,6	28,5	8,0	28,0	14,0
Ago	20,0	26,0	28,9	8,1	26,6	14,4
Sep	23,2	30,0	32,9	8,1	23,3	15,4
Oct	18,3	23,2	26,1	8,1	22,2	14,4
Nov	16,8	20,1	23,8	8,0	19,4	13,7
Dic	17,4	19,3	23,0	8,1	18,4	13,9
2007 Ene*	17,0	23,6	27,3	8,4	17,7	12,4
Feb*	17,5	22,5	25,8	5,7	17,1	12,8
Mar*	19,0	21,8	25,9	6,0	17,3	12,7
Abr*	20,2	21,6	25,8	6,1	16,1	12,0
May*	20,4	20,3	23,1	5,9	10,0	9,3
Jun*	26,1	17,8	21,5	9,8	8,2	10,7

Período	Instalación eléctrica	Carpintería metálica y herrería	Carpintería de madera	Ascensores	Vidrios	Pintura	Otros trabajos y gastos
2006 Jun	16,0	12,3	11,5	13,8	4,8	8,1	16,0
Jul	15,7	14,7	12,6	13,5	7,1	11,0	14,1
Ago	16,3	16,7	12,9	11,7	7,3	11,1	13,8
Sep	17,3	14,6	14,2	11,1	7,3	11,6	16,2
Oct	16,7	15,0	13,9	10,0	10,9	12,1	14,3
Nov	15,5	10,8	13,2	10,0	10,9	13,1	13,0
Dic	14,5	9,3	11,9	8,6	9,2	12,6	12,3
2007 Ene*	15,2	11,8	12,9	9,4	8,5	11,5	14,0
Feb*	13,4	11,2	12,8	7,8	10,3	11,5	18,6
Mar*	12,7	10,4	10,7	7,1	12,0	10,3	18,0
Abr*	12,9	11,6	12,5	6,9	13,7	10,0	19,7
May*	11,1	13,6	12,9	7,8	18,2	10,8	17,9
Jun*	13,8	15,8	15,2	8,0	18,1	12,3	16,4

**Cuadro 8.1.4 ICC base 1993=100, por capítulo y variaciones porcentuales para distintos períodos**

Concepto	Índice Jun 2007*	Variación % entre Junio 2007* y				
		May 2007*	Abr 2007*	Mar 2007*	Dic del año anterior*	Jun 2006
		1 mes	2 meses	3 meses		1 año
<b>Nivel general</b>	<b>261,8</b>	<b>1,6</b>	<b>5,0</b>	<b>6,3</b>	<b>11,1</b>	<b>16,9</b>
Materiales	278,9	2,0	4,0	5,9	9,8	14,3
Mano de obra	251,9	1,0	6,3	6,8	12,4	19,9
Gastos generales	222,4	2,3	4,9	6,1	13,0	17,5

**Cuadro 8.1.5 ICC base 1993=100, por ítem de obra y variaciones porcentuales para distintos períodos**

Concepto	Índice Jun 2007*	Variación % entre Junio 2007* y				
		May 2007*	Abr 2007*	Mar 2007*	Dic del año anterior*	Jun 2006
		1 mes	2 meses	3 meses		1 año
Movimiento de tierra	254,3	6,3	9,4	10,5	17,2	26,1
Estructura	304,4	1,1	5,5	6,1	11,6	17,8
Albañilería	301,7	1,5	6,1	7,3	14,1	21,5
Yesería	140,5	3,8	4,1	4,5	6,1	9,8
Instalación sanitaria y contra incendio	241,4	1,6	3,4	4,6	6,5	8,2
Instalación de gas	207,2	2,2	3,7	4,5	7,0	10,7
Instalación eléctrica	208,3	3,7	5,6	9,4	10,4	13,8
Carpintería metálica y herrería	266,5	2,2	4,5	7,1	10,4	15,8
Carpintería de madera	255,0	2,4	3,9	6,1	9,4	15,2
Ascensores	246,2	0,4	4,4	4,9	6,3	8,0
Vidrios	230,9	0,8	4,8	6,4	11,4	18,1
Pintura	181,4	1,3	2,5	3,5	5,0	12,3
Otros trabajos y gastos	210,5	1,2	3,7	5,1	12,9	16,4

## 8. CONSTRUCCIÓN

**Cuadro 8.1.6 Índice de precios de algunos servicios y variaciones porcentuales para distintos períodos**

Servicios de alquiler	Índice Jun 2007*	Variación % entre Junio 2007* y				
		May 2007*	Abr 2007*	Mar 2007*	Dic del año anterior*	Jun 2006
		1 mes	2 meses	3 meses		1 año
Andamios (1)	117,4	0,4	1,0	1,6	3,5	5,5
Camión con acoplados (2)	197,2	5,2	6,2	8,7	11,8	16,5
Camión playo (2)	191,4	2,1	2,1	7,8	11,9	19,6
Camión volcador	228,1	19,4	19,4	19,4	23,3	26,7
Contenedor tipo volquete	226,7	–	1,5	4,6	15,0	34,4
Camioneta	165,5	4,8	6,5	9,2	11,1	22,6
Pala cargadora	232,0	0,3	4,4	4,4	10,4	10,4
Retroexcavadora	207,6	–	–	–	2,9	2,9

(1) Este servicio agrupa el alquiler de distintos tipos de andamios.

(2) Los precios de estos servicios no intervienen en el cálculo del ICC base 1993=100.

**Cuadro 8.1.7 Índice de precios de equipos para la construcción y variaciones porcentuales para distintos períodos**

Concepto	Índice Jun 2007*	Variación % entre Junio 2007* y				
		May 2007*	Abr 2007*	Mar 2007*	Dic del año anterior*	Jun 2006
		1 mes	2 meses	3 meses		1 año
Guinche de 1.200 kg	277,2	–	4,8	4,8	7,4	8,7
Hormigoneras de 130 a 300 litros	242,3	–	1,5	1,5	4,5	10,9
Mesa de corte para cerámicos	275,4	–	–	–	–	5,4
Mesa de corte para mosaicos	293,8	–	3,9	3,9	5,7	9,2
Pluma para 300 kg	266,9	–	–	–	2,4	2,4
Taladro percutor	350,3	–	1,2	1,2	2,1	5,1
Trituradora a mandíbula	278,6	–	–	–	–	3,6
Vibrador a péndulo	254,1	–	2,4	2,4	2,4	2,9

**Cuadro 8.1.8 Precio promedio, coeficiente de variación y variación porcentual respecto al mes anterior, de algunos materiales para la construcción**

Material	Unidad de medida	Precio promedio Jun 2007* en pesos	Coefficiente de variación (¹) Jun 2007* %	Variación % del precio promedio entre Jun 2007* y May 2007*
Acero aletado conformado de dureza natural, tipo ADN 420 (IRAM- IAS U 500- 528), tensión máxima admisible 2.400 kg/cm², en barra de 10 mm de diámetro	t	2.589,73	14,6	0,9
Adhesivo para pisos y revestimientos cerámicos, bolsa de 30 kg	u	18,00	21,6	2,6
Arcilla expandida, granulometría 0- 3, a granel	m³	160,53	6,2	4,4
Arena fina	m³	52,16	11,7	3,4
Azulejo blanco de 15 cm x 15 cm	m²	15,31	8,9	4,5
Baldosa cerámica roja para azotea de 20 cm x 20 cm	m²	16,61	2,7	1,9
Barniz con poliuretano, lata de 4 litros	u	53,20	12,7	- 0,7
Cal aérea hidratada en polvo, bolsa de 25 kg	u	11,25	6,7	2,6
Cal hidráulica hidratada en polvo, bolsa de 25 kg	u	6,37	8,4	3,9
Canilla de servicio de bronce de 0,013 m (1/2") con pico para manguera	u	12,47	5,7	-
Canto rodado natural granulometría 1:3 cm	m³	110,53	18,6	8,1
Caño de acero para instalaciones eléctricas, tipo semipesado, de 5/8 de pulgada	m	2,33	14,3	- 0,9
Caño de hierro fundido aprobado de 0,064 x 3 m	u	73,46	6,4	- 3,4
Caño de plomo aprobado	kg	7,58	13,1	6,6
Cemento portland normal, bolsa de 50 kg	u	17,33	5,6	3,8
Cemento de albañilería, bolsa de 40 kg	u	10,73	8,8	1,5
Cable con conductor aislado con PVC, unipolar, antillama, de 1 mm², en rollo de 100 m	u	51,26	9,8	- 3,4
Cristal plano transparente espesor 4 mm, con colocación	m²	48,34	26,6	0,8
Esmalte sintético semimate, lata de 20 litros	u	310,01	22,2	--
Fijador al agua, lata de 20 litros	u	82,88	20,4	- 0,1
Ladrillo cerámico hueco de 8x15x20 cm	millar	1.246,14	13,6	- 1,1
Ladrillo cerámico para entrepisos de 9x38x25 cm	u	2,80	12,3	1,1
Ladrillo común de 5x12x25 cm aproximadamente	millar	347,36	14,7	6,9
Pegamento líquido para PVC, envase de 1/2 litro	u	9,13	20,9	-
Pintura al látex mate para interiores, blanca, lata de 20 litros	u	193,84	18,1	--
Plomo para fundir	kg	6,77	22,6	3,8
Teja francesa común (14 u/m²)	millar	1.865,94	12,2	1,2
Vigueta de hormigón pretensado, 16 kg/m, longitud 3 m, armadura 23 mm²	u	19,00	10,8	1,8
Yeso blanco, bolsa de 40 kg	u	19,78	10,7	2,6

(¹) El coeficiente de variación es un indicador de la dispersión de los datos respecto a su promedio. Generalmente se expresa en porcentaje y no tiene unidad de medida. Cuanto menor sea el coeficiente de variación, menor será la diferencia entre los datos observados y mejor representados estarán por su promedio.

**Nota:** los precios son los que rigen el día 15 del mes, al contado, sin IVA y puesto el material "sobre camión en obra".



## 8. CONSTRUCCIÓN

**Cuadro 8.1.9 Índice de precios de algunos materiales  
y variaciones porcentuales para distintos períodos**

Material	Índice Jun 2007*	Variación % entre Junio 2007* y				
		May2007*	Abr 2007*	Mar 2007*	Dic del año anterior*	Jun 2006
		1 mes	2 meses	3 meses		1 año
Accesorios de hierro con revestimiento epoxi para instalación de gas	298,0	6,4	7,0	10,1	15,5	18,3
Accesorios de hierro fundido para instalación sanitaria	284,2	1,0	1,2	5,4	10,3	11,1
Accesorios de loza para baño	185,4	0,8	1,6	5,0	10,9	10,4
Accesorios para cañerías de cobre	336,5	1,1	-0,3	0,9	2,7	-1,0
Alacenas de madera	195,2	5,5	7,8	9,8	10,3	11,9
Arcilla expandida	351,4	4,4	4,4	6,5	11,8	20,1
Artefactos de cocina	192,7	-0,3	3,0	3,0	5,8	8,0
Artefactos de loza para baño	233,9	2,4	3,9	3,9	5,9	5,7
Cajas de chapa para instalación eléctrica	291,1	-	0,9	2,2	4,0	7,5
Calefones	237,6	3,4	8,6	10,8	11,7	15,3
Caños de cobre	680,6	2,8	5,4	11,4	12,8	7,1
Caños de hierro fundido	265,7	-	-	2,1	8,3	13,4
Caños de PVC	378,2	2,7	3,4	6,0	5,6	11,0
Caños de polipropileno	374,1	0,7	2,0	2,7	4,7	6,0
Caños de hierro negro con revestimiento epoxi	419,7	3,7	3,7	6,3	8,8	11,1
Cortinas de enrollar de madera	333,7	2,9	2,9	4,7	8,9	13,7
Cortina de enrollar de PVC	272,6	3,3	4,6	6,9	9,5	16,8
Electrobombas	290,0	1,5	2,6	3,7	6,5	8,4
Enduidos plásticos	271,5	-1,7	-0,5	1,0	1,5	3,4
Esmaltes sintéticos	305,8	-0,6	0,6	3,9	4,7	10,7
Frentes de placard	248,0	-1,0	-1,0	1,3	6,0	16,5
Grifería para baño	374,3	0,1	6,2	6,5	6,6	4,4
Grifería para cocina	323,8	0,6	6,9	7,4	6,8	4,4
Grifería para lavadero	372,3	-	7,9	7,9	7,9	5,1
Hormigón elaborado	228,4	2,1	2,3	2,8	6,5	10,0
Interiores de placard	232,3	3,7	8,3	11,1	15,8	23,6
Interruptor diferencial	215,2	-0,1	-0,1	-0,2	3,2	4,8
Interruptores y tomas eléctricos	243,5	0,7	1,1	5,5	6,3	7,7
Interruptor termomagnético	209,3	-0,6	3,5	4,9	7,4	8,2
Madera para encofrado	280,6	1,7	5,3	5,3	9,4	14,4
Mesadas de granito	197,3	1,9	6,5	6,5	7,6	13,8
Mesadas de acero inoxidable	392,4	-	-	0,5	3,2	5,7
Metal desplegado	288,2	0,2	0,5	1,2	4,1	9,5
Mosaicos y zócalos graníticos	213,6	2,8	4,1	6,3	17,6	25,4
Muebles bajo mesada de madera	192,8	3,2	6,2	6,8	7,5	9,9
Parquet	240,2	2,3	2,3	3,4	4,2	8,0
Perfil normal doble T	569,8	-	-0,7	1,1	5,5	23,5
Piletas de lavar de loza	226,3	2,6	4,1	3,9	4,4	3,1
Pintura asfáltica	278,1	-0,3	3,7	5,7	7,5	12,2
Pinturas al látex	309,1	-0,4	1,3	2,8	3,8	9,4
Puerta metálica vidriada	291,1	2,6	5,6	7,4	9,6	15,2
Puertas de entrada de madera con tableros	293,5	0,1	0,7	1,7	5,5	19,2
Puertas placa	302,1	-	1,5	5,9	11,4	15,5
Regulador de gas	131,9	0,2	-1,6	-1,6	1,1	2,2
Ventanas corredizas metálicas	266,0	0,8	2,5	8,1	12,5	15,1

Nota: estos índices pueden corresponder a un único material o a varios. En este último caso es el promedio simple de los índices de los elementos que lo componen.

## 8.2. Indicador Sintético de la Actividad de la Construcción

**E**l Indicador Sintético de la Actividad de la Construcción (ISAC) muestra la evolución del sector tomando como referencia la demanda de insumos requeridos en la construcción.

El ISAC está compuesto por el análisis agregado de cinco tipologías de obra que permiten lograr una adecuada cobertura de la actividad de la construcción. En cada uno de los cinco bloques se agrupan las obras que tienen similares requerimientos técnicos: edificación para vivienda y otros destinos, obras viales, construcciones petroleras y otras obras de infraestructura. A cada bloque se lo puede identificar con una función de producción que relaciona los requerimientos de insumos con el producto de la obra. Por lo tanto, el movimiento de cada bloque está dado por la demanda del grupo de insumos característicos de ese tipo de obra.

El listado de insumos se compone de: asfalto, caños de acero sin costura, cemento Portland, hierro redondo para hormigón, ladrillos huecos, pisos y revestimientos cerámicos, pinturas para la construcción y vidrio plano.

Los datos utilizados en el cálculo del ISAC son proporcionados por un conjunto de informantes que pertenecen, en su mayor parte, a empresas manufactureras líderes seleccionadas sobre la base de una investigación de relaciones intersectoriales.

La serie desestacionalizada se obtiene a través del método matemático X-12 ARIMA, cuyas características implican que los factores estacionales se ven sometidos a revisión a medida que se incorporan nuevos datos a la serie. Esto implica que toda serie desestacionalizada se recalcula mes a mes.

**Nota:** los datos presentados en esta sección son provisorios. La información se recopila y actualiza permanentemente y puede ser modificada de acuerdo a nuevos datos suministrados por las empresas e instituciones informantes. Por lo tanto, se omite en los cuadros el signo convencional \* correspondiente al carácter de provisorio.

**Cuadro 8.2.1 Indicador Sintético de la Actividad de la Construcción (ISAC) base 1997=100 y variaciones porcentuales**

Período	Índice			Variación %				
	Con estacionalidad	Desestacionalizado	Tendencia ciclo	Con estacionalidad			Desestacionalizado	
				respecto al período anterior	respecto a igual período del año anterior	del acumulado desde enero hasta cada mes del mismo año respecto a igual acumulado del año anterior	respecto al período anterior	respecto a igual período del año anterior
2002	57,8	57,6	58,1	- 28,3	///	///	- 28,8	///
2003	79,6	79,3	79,1	37,8	///	///	37,6	///
2004	95,4	95,0	95,0	19,9	///	///	19,7	///
2005	109,1	109,0	108,6	14,4	///	///	14,7	///
2006	126,1	126,2	126,8	15,5	///	///	15,8	///
2006 May	126,2	129,2	127,8	7,4	27,6	20,7	0,9	25,2
Jun	122,2	130,4	128,6	- 3,1	24,9	21,4	0,9	24,7
Jul	124,1	132,0	129,0	1,6	24,2	21,8	1,3	23,6
Ago	135,1	129,3	128,9	8,8	17,5	21,2	- 2,0	17,3
Sep	137,4	129,1	128,4	1,7	12,0	20,0	- 0,2	13,9
Oct	134,8	124,0	127,8	- 1,9	8,6	18,6	- 4,0	6,5
Nov	144,0	127,9	127,4	6,8	7,7	17,4	3,2	7,6
Dic	122,7	124,9	127,2	- 14,8	- 2,5	15,5	- 2,4	- 0,3
2007 Ene	123,8	125,0	127,3	1,0	8,0	8,0	0,1	6,5
Feb	117,7	129,1	127,8	- 5,0	6,1	7,1	3,2	6,4
Mar	120,2	120,3	128,3	2,1	- 2,6	3,7	- 6,8	- 0,5
Abr	120,1	128,3	128,9	- 0,1	2,3	3,3	6,7	0,1
May	133,9	137,1	129,5	11,5	6,1	3,9	6,9	6,1

8. CONSTRUCCIÓN

**Cuadro 8.2.2 Indicador Sintético de la Actividad de la Construcción (ISAC) base 1997=100. Índices por bloques**

Período	Bloques que componen el ISAC				
	Edificios		Construcciones petroleras	Obras viales	Otras obras de infraestructura
	Para vivienda	Otros destinos			
2002	58,0	54,4	83,5	48,9	56,2
2003	82,0	75,6	96,9	64,1	75,0
2004	96,1	92,7	116,6	85,4	92,5
2005	108,4	109,5	121,7	102,4	111,1
2006	125,0	130,6	125,2	114,9	131,9
2006 May	121,9	133,2	139,7	120,8	134,1
Jun	119,5	127,9	146,6	105,7	126,4
Jul	123,2	129,0	123,1	110,6	130,0
Ago	134,0	140,2	129,7	121,3	143,7
Sep	137,8	143,4	127,5	113,0	145,9
Oct	136,4	137,2	132,2	110,5	139,2
Nov	144,8	148,7	114,4	136,6	150,3
Dic	121,9	127,6	111,5	115,1	128,5
2007 Ene	122,8	127,8	118,3	117,9	129,3
Feb	113,5	124,7	119,9	115,8	128,9
Mar	117,6	123,3	130,4	119,0	124,7
Abr	115,9	127,1	126,8	119,7	127,5
May	129,5	142,8	129,3	128,8	147,9

**Gráfico 8.2.1 Variación porcentual del ISAC base 1997=100, serie con estacionalidad, respecto a igual mes del año anterior**

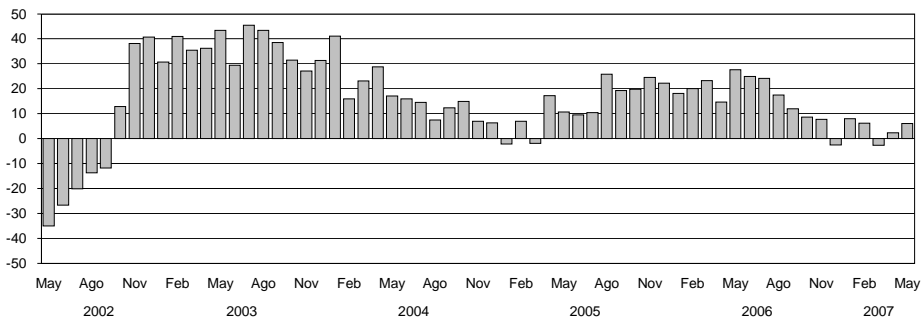

**Gráfico 8.2.2 Evolución del ISAC base 1997=100, series con estacionalidad, desestacionalizada y tendencia-ciclo**

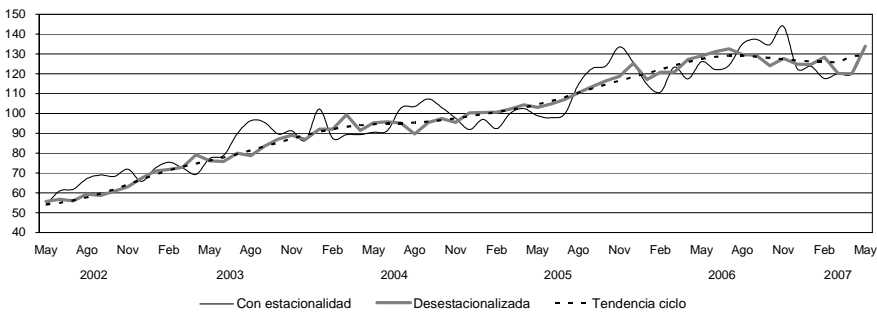

### 8.3. Permisos de edificación

Los permisos de edificación constituyen un importante indicador de las intenciones de construcción u oferta potencial, anticipando la futura oferta real de unidades inmobiliarias. Por otra parte, conforman una serie estadística básica para el cálculo del producto y la inversión generados por la actividad de la construcción, tanto a nivel nacional como provincial.

A partir de 1991 se ha implementado para todo el país una nueva metodología para el relevamiento de esta serie estadística, captando la información en una nómina de 188 municipios diseminados en el territorio nacional. Asimismo, permite obtener una importante desagregación de variables, tales como: cantidad de permisos, superficie cubierta, viviendas y habitaciones, tanto para obras nuevas como para ampliaciones, discriminadas según diecisiete destinos de obra distintos.

En este capítulo se presentan los datos mensuales del total de superficie cubierta autorizada por los permisos de edificación otorgados para obras privadas en una nómina reducida de cuarenta y dos municipios y las variaciones porcentuales correspondientes a cada período. Se incluye la superficie cubierta autorizada tanto para obras nuevas como para ampliaciones y también la correspondiente a los empadronamientos de obras subsistentes. Queda excluida la superficie cubierta autorizada para conjuntos habitacionales construidos con fondos públicos.

**Cuadro 8.3.1 Superficie cubierta autorizada en una nómina de cuarenta y dos municipios**

Período	Superficie cubierta en m <sup>2</sup>	Variación %		
		respecto al período anterior	respecto a igual período del año anterior	del acumulado desde enero hasta cada mes del mismo año respecto a igual acumulado del año anterior
2002	3.037.571	- 39,1	///	///
2003	4.985.864	64,1	///	///
2004	5.756.552	15,5	///	///
2005	7.807.191	35,6	///	///
2006 <sup>e</sup>	9.541.607	22,2	///	///
2006 May <sup>e</sup>	873.339	26,8	29,5	23,6
Jun <sup>e</sup>	827.191	- 5,3	8,7	20,4
Jul <sup>e</sup>	990.723	19,8	56,2	25,8
Ago <sup>e</sup>	805.220	- 18,7	32,9	26,7
Sep <sup>e</sup>	815.412	1,3	16,0	25,3
Oct <sup>e</sup>	776.531	- 4,8	22,7	25,0
Nov <sup>e</sup>	883.060	13,7	0,5	22,0
Dic <sup>e</sup>	948.162	7,4	24,4	22,2
2007 Ene <sup>e</sup>	739.284	- 22,0	12,0	12,0
Feb <sup>e</sup>	710.790	- 3,9	17,0	14,4
Mar <sup>e</sup>	811.486	14,2	21,9	17,0
Abr <sup>e</sup>	751.436	- 7,4	9,1	14,9
May <sup>e</sup>	765.872	1,9	- 12,3	8,1

**Nota:** la información se recopila y actualiza permanentemente y puede ser modificada de acuerdo a nuevos datos suministrados por las instituciones informantes. Por lo tanto, se omite en los cuadros el signo convencional \* correspondiente al carácter provisorio. Realizada una corrección retrospectiva de la serie, los datos son considerados como definitivos hasta diciembre de 2003.

**Gráfico 8.3.1 Superficie cubierta autorizada sobre una nómina de cuarenta y dos municipios**

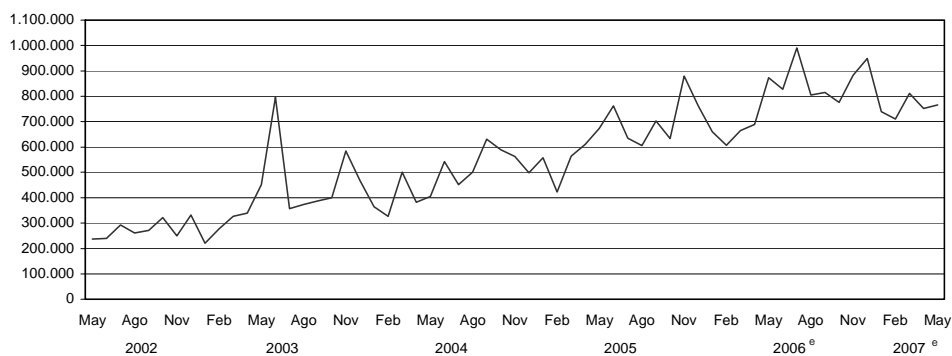

## 8. CONSTRUCCIÓN

Cuadro 8.3.2 Superficie cubierta autorizada por municipio

Período	Total	Bahía Blanca	Berazategui	Casilda	Ciudad de Buenos Aires	Ciudad de Córdoba	Ciudad de Corrientes
				m <sup>2</sup>			
2002	3.037.571	111.645	54.289	15.234	297.867	558.401	15.464
2003	4.985.864	165.864	84.374	24.217	1.284.977	707.948	30.147
2004	5.756.552	162.536	120.829	19.762	1.382.557	747.316	32.755
2005	7.807.191	196.180	127.799	26.908	2.160.872	943.226	49.468
2006 <sup>e</sup>	9.541.607	311.470	181.955	39.173	3.103.500	1.106.099	73.818
2006 May <sup>e</sup>	873.339	20.961	24.749	5.141	255.855	137.225	9.822
Jun <sup>e</sup>	827.191	31.539	25.459	3.875	215.775	90.754	8.573
Jul <sup>e</sup>	990.723	26.500	16.294	1.041	320.575	161.810	8.611
Ago <sup>e</sup>	805.220	30.400	13.231	2.219	273.342	66.428	3.369
Sep <sup>e</sup>	815.412	23.631	14.399	3.210	284.323	50.000	7.096
Oct <sup>e</sup>	776.531	32.019	18.545	1.989	215.572	107.070	7.854
Nov <sup>e</sup>	883.060	28.544	17.756	5.247	295.544	81.689	8.829
Dic <sup>e</sup>	948.162	30.640	15.204	2.166	398.713	33.558	8.822
2007 Ene <sup>e</sup>	739.284	15.177	...	1.760	333.838	27.719	-
Feb <sup>e</sup>	710.790	13.905	31.124	1.537	277.398	43.171	8.281
Mar <sup>e</sup>	811.486	12.498	20.543	2.608	366.248	48.966	8.584
Abr <sup>e</sup>	751.436	24.980	20.535	2.539	246.359	51.249	3.237
May <sup>e</sup>	765.872	...	...	2.423	234.548	36.840	29.936

Período	Ciudad de Formosa	Ciudad de La Rioja	Ciudad de Neuquén	Ciudad de Salta	Ciudad de San Juan	Ciudad de Santa Fe	Ciudad de Santiago del Estero
				m <sup>2</sup>			
2002	18.703	31.741	111.036	138.553	13.603	85.763	39.851
2003	16.319	39.898	127.082	291.345	39.143	69.430	53.355
2004	31.914	45.151	114.383	222.204	38.817	131.313	52.246
2005	29.816	68.877	180.734	418.128	35.060	160.003	71.049
2006 <sup>e</sup>	51.540	65.902	...	379.751	...	205.393	92.314
2006 May <sup>e</sup>	7.988	3.028	36.736	28.819	3.435	24.660	6.378
Jun <sup>e</sup>	5.327	5.642	16.046	22.481	3.769	19.694	3.853
Jul <sup>e</sup>	3.097	6.233	31.091	33.519	5.202	9.456	13.108
Ago <sup>e</sup>	3.048	3.468	30.493	37.328	3.625	13.125	12.394
Sep <sup>e</sup>	4.174	3.771	22.732	28.635	6.350	24.568	9.125
Oct <sup>e</sup>	5.172	3.866	55.317	37.079	2.282	13.580	7.173
Nov <sup>e</sup>	5.419	4.456	51.031	32.850	2.282	16.900	8.122
Dic <sup>e</sup>	4.630	4.565	26.487	35.126	1.924	41.924	7.174
2007 Ene <sup>e</sup>	3.377	5.879	20.250	33.478	4.706	...	2.476
Feb <sup>e</sup>	3.983	3.706	...	18.302	7.082	17.198	2.274
Mar <sup>e</sup>	3.029	19.224	14.485	23.213	3.001	11.570	6.562
Abr <sup>e</sup>	8.252	4.208	25.517	45.100	2.204	11.981	3.989
May <sup>e</sup>	1.392	3.309	...	38.898	...	19.368	12.558

(sigue)

## 8.3 PERMISOS DE EDIFICACIÓN

Cuadro 8.3.2 (continuación)

Período	Comodoro Rivadavia	Concordia	Esperanza	General Pueyrredón	Granadero Baigorria	La Matanza	Paraná
				m <sup>2</sup>			
2002	38.417	35.314	29.308	61.553	9.197	130.638	55.255
2003	71.369	52.470	36.610	144.692	9.158	253.666	67.219
2004	146.311	66.152	35.781	162.172	16.697	225.781	123.031
2005	123.248	61.716	65.657	268.483	14.524	337.719	139.695
2006 <sup>e</sup>	125.471	71.995	58.099	285.675	27.182	272.169	150.660
2006 May <sup>e</sup>	11.105	4.845	5.184	16.873	3.124	31.095	13.580
Jun <sup>e</sup>	12.023	5.134	6.093	37.357	1.275	45.675	17.145
Jul <sup>e</sup>	6.244	6.708	3.430	26.679	1.221	39.313	16.218
Ago <sup>e</sup>	8.682	13.308	5.919	21.847	2.081	10.996	16.629
Sep <sup>e</sup>	16.625	4.967	4.753	34.480	989	12.200	12.061
Oct <sup>e</sup>	14.316	4.792	7.303	36.548	1.250	10.128	12.050
Nov <sup>e</sup>	6.483	4.336	4.882	2.506	1.339	36.523	6.475
Dic <sup>e</sup>	10.393	10.733	3.148	36.733	2.173	39.579	2.860
2007 Ene <sup>e</sup>	5.957	5.403	960	12.884	1.251	39.229	2.592
Feb <sup>e</sup>	12.411	5.592	7.224	25.310	2.290	1.605	15.201
Mar <sup>e</sup>	5.829	5.767	4.065	27.223	3.165	2.003	11.123
Abr <sup>e</sup>	9.184	7.193	5.459	48.606	1.112	...	14.139
May <sup>e</sup>	11.719	3.342	8.260	43.306	2.304	...	13.019

Período	Posadas	Quilmes	Rafaela	Rawson (San Juan)	Reconquista	Resistencia	Río Cuarto
				m <sup>2</sup>			
2002	86.301	162.117	47.793	6.272	41.597	80.582	46.517
2003	109.098	95.104	46.331	5.600	25.666	134.408	100.517
2004	140.646	141.562	58.747	7.780	31.914	84.220	221.246
2005	201.250	154.630	79.911	13.451	44.568	172.720	230.355
2006 <sup>e</sup>	305.438	...	97.203	12.299	86.218	156.630	177.964
2006 May <sup>e</sup>	32.859	...	22.155	164	5.182	9.917	21.971
Jun <sup>e</sup>	28.253	...	17.285	1.233	3.113	17.823	9.497
Jul <sup>e</sup>	24.076	...	9.103	7.557	4.375	9.361	26.665
Ago <sup>e</sup>	41.950	...	9.452	374	7.750	11.977	15.302
Sep <sup>e</sup>	41.693	...	5.340	294	9.910	13.335	16.805
Oct <sup>e</sup>	15.316	...	8.167	923	5.388	9.830	9.190
Nov <sup>e</sup>	32.031	...	8.426	138	12.451	17.571	10.641
Dic <sup>e</sup>	24.962	...	6.459	733	10.076	11.447	14.431
2007 Ene <sup>e</sup>	12.315	...	6.369	391	8.816	15.186	12.391
Feb <sup>e</sup>	6.412	...	11.110	264	4.181	10.087	9.071
Mar <sup>e</sup>	25.616	...	17.752	777	17.712	7.555	5.537
Abr <sup>e</sup>	27.420	...	10.705	...	9.157	11.726	...
May <sup>e</sup>	22.069	...	12.056	...	4.771	11.615	...

(sigue)

## 8. CONSTRUCCIÓN

**Cuadro 8.3.2** (conclusión)

Período	Río Gallegos	San Fernando del Valle de Catamarca	San Isidro	San Miguel de Tucumán	San Salvador de Jujuy	Santa Rosa	Santo Tomé
				m <sup>2</sup>			
2002	29.948	51.894	96.033	43.258	72.695	90.264	36.626
2003	26.179	42.578	119.519	94.921	91.387	50.224	36.125
2004	25.729	40.866	153.329	223.676	78.224	54.601	46.395
2005	34.359	83.172	214.391	242.796	107.274	85.515	56.101
2006 <sup>e</sup>	55.073	91.521	267.970	234.471	...	90.777	51.569
2006 May <sup>e</sup>	2.383	10.598	10.720	11.150	4.479	11.512	6.421
Jun <sup>e</sup>	1.669	5.285	58.079	11.358	12.064	10.206	3.728
Jul <sup>e</sup>	5.626	14.434	11.740	40.817	13.338	9.312	3.634
Ago <sup>e</sup>	5.950	9.462	19.946	18.648	7.409	7.497	4.371
Sep <sup>e</sup>	4.842	5.418	35.947	22.792	10.193	7.702	4.019
Oct <sup>e</sup>	7.344	15.161	12.550	21.730	3.238	7.759	3.616
Nov <sup>e</sup>	5.663	8.149	21.078	22.006	12.566	6.269	4.584
Dic <sup>e</sup>	11.528	4.049	27.580	28.825	...	4.821	3.799
2007 Ene <sup>e</sup>	3.198	947	26.378	13.768	14.283	7.895	5.203
Feb <sup>e</sup>	8.494	2.454	36.262	13.603	3.276	9.288	3.906
Mar <sup>e</sup>	8.475	3.388	16.902	21.044	5.769	9.830	4.045
Abr <sup>e</sup>	6.107	6.854	12.130	20.813	6.467	10.826	5.986
May <sup>e</sup>	...	2.828	14.349	25.387	8.883	6.459	11.562

Período	Sunchales	Trelew	Ushuaia	Venado Tuerto	Viedma	Villa Carlos Paz	Villa Constitución	Villa María
				m <sup>2</sup>				
2002	9.521	46.448	32.377	60.457	27.613	54.686	27.626	35.114
2003	10.853	54.971	31.600	98.489	32.709	100.828	34.734	74.740
2004	16.421	57.154	56.719	76.698	45.776	152.569	29.639	134.933
2005	29.354	58.764	79.304	87.136	51.377	123.202	44.037	134.362
2006 <sup>e</sup>	43.827	77.726	62.348	75.721	59.916	173.273	36.085	161.998
2006 May <sup>e</sup>	5.321	3.596	5.160	4.955	4.631	10.981	2.996	23.232
Jun <sup>e</sup>	3.845	5.226	9.641	11.746	4.571	11.306	1.560	10.988
Jul <sup>e</sup>	3.689	3.809	3.781	8.478	4.950	16.045	3.243	15.372
Ago <sup>e</sup>	2.572	6.732	4.012	5.414	7.498	11.410	3.738	18.975
Sep <sup>e</sup>	3.223	7.681	6.607	8.933	5.631	9.784	1.979	12.181
Oct <sup>e</sup>	6.186	5.570	3.678	6.927	3.813	6.307	2.949	13.374
Nov <sup>e</sup>	4.101	7.397	1.530	4.506	1.933	47.496	3.905	16.248
Dic <sup>e</sup>	6.309	4.798	1.354	6.068	6.454	9.193	2.775	24.023
2007 Ene <sup>e</sup>	4.497	1.928	5.194	2.411	2.820	10.133	2.775	10.804
Feb <sup>e</sup>	1.822	5.039	8.263	8.896	2.395	13.406	1.084	8.040
Mar <sup>e</sup>	3.682	4.604	2.095	11.977	3.839	9.347	2.595	15.953
Abr <sup>e</sup>	2.327	9.656	4.108	6.483	4.433	9.907	...	11.046
May <sup>e</sup>	3.405	8.077	4.486	9.131	3.230	12.445	2.482	11.407

**Cuentas Nacionales**

<b>Cuadros</b>	<b>Página</b>
9.1 Estimación del Producto Interno Bruto. Valores trimestrales y variaciones porcentuales a precios de 1993	211
9.2 Oferta y Demanda Globales. Valores trimestrales y variaciones porcentuales	211
9.3 Inversión Interna Bruta Fija. Valores trimestrales y variaciones porcentuales a precios de 1993	212
9.4 Estimación del Producto Interno Bruto. Valores trimestrales a precios de 1993	213
9.5 Estimación del Producto Interno Bruto. Valores trimestrales a precios corrientes	214
9.6 Oferta y Demanda Globales. Valores trimestrales e Índice de precios implícitos a precios corrientes. Variaciones porcentuales respecto a igual período del año anterior	215
9.7 Inversión Interna Bruta Fija. Valores trimestrales e Índice de precios implícitos a precios corrientes. Variaciones porcentuales respecto a igual período del año anterior	216
9.8 Oferta y Demanda Globales. Valores trimestrales e Índice de precios implícitos, base 1993=100	217
9.9 Estimador Mensual de Actividad Económica, base 1993=100. Precios de mercado de 1993. Números índice y variaciones porcentuales	217



## 9. CUENTAS NACIONALES

La elaboración de los distintos indicadores del conjunto de variables macroeconómicas del Sistema de Cuentas Nacionales con base en 1993 (SCN base 93) tales como valor bruto de la producción y valor agregado, uso económico y remuneración a los factores, ha seguido, en general, las recomendaciones del “Sistema de Cuentas Nacionales 1993” (SCN93) elaborado por los organismos internacionales especializados. A continuación se presentan algunos de los conceptos y definiciones más importantes.

**Año base:** el año base de las nuevas cuentas nacionales a precios constantes es 1993.

**Criterios de valorización:** al nivel de los sectores, las mediciones son a precios de productor sin el impuesto al valor agregado (IVA). En consecuencia, no se incluyen los márgenes de comercialización y fletes asociados a la compra y venta de bienes y servicios, los que aparecen consignados en su correspondiente sector por separado.

**Variables objeto de medición.** Se incluyen mediciones de las siguientes variables económicas siguiendo las especificaciones que a continuación se detallan:

**PRODUCTO INTERNO BRUTO (PIB).** El saldo contable de la cuenta de producción, el Valor Agregado Bruto (VAB) se define como el valor de la producción menos el valor del consumo intermedio, y es una medida de la contribución al PIB hecha por una unidad de producción, industria o sector. El PIB es igual a la suma de los valores agregados brutos de todas las unidades institucionales residentes dedicadas a la producción. El VAB es la fuente de la que provienen los ingresos primarios generados en la producción e incluye los siguientes conceptos: remuneraciones a los asalariados,

excedente bruto de explotación, impuestos sobre los productos (excepto el IVA), Impuesto al Valor Agregado (IVA) e impuestos a la importación.

**DEMANDA FINAL.** Incluye el valor de las ventas de bienes y servicios que no quedan incorporados en el proceso de producción. En ese sentido, la apertura utilizada es la siguiente:

**CONSUMO PRIVADO.** Mide el valor de los bienes y servicios de producción nacional y las importaciones del período, de productos terminados destinados al consumo de las familias.

**CONSUMO PÚBLICO.** El Valor Bruto de Producción (VBP) de las actividades desarrolladas por el sector público, es asignado al consumo final del gobierno nacional y de los gobiernos provinciales y municipales.

**INVERSIÓN INTERNA BRUTA FIJA (IIBF).** Mide el valor de los bienes y servicios de producción nacional e importados durante el período, destinados a la incorporación de activos fijos por parte de las empresas y de las familias.

**EXPORTACIONES.** Incluye el valor de los bienes y servicios producidos internamente, adquiridos por no residentes durante el período de referencia.

**IMPORTACIONES.** Las importaciones han sido procesadas con el máximo nivel de desagregación a precios CIF más todos los impuestos, excepto el IVA, que deben ser abonados para la libre circulación de la mercadería en el territorio nacional (tasa de estadística, aranceles de importación, otros gastos de aduana, etc.). En consecuencia, quedan valuadas a precios nacionalizados en la frontera de nuestro país.

**Cuadro 9.1 Estimación del Producto Interno Bruto. Valores trimestrales y variaciones porcentuales a precios de 1993**

Concepto	Año 2006 *					Año 2007 *
	Total	1º	2º	3º	4º	1º
millones de pesos						
<b>PIB a precios de mercado</b>	<b>330.565</b>	<b>298.696</b>	<b>338.244</b>	<b>337.742</b>	<b>347.579</b>	<b>322.459</b>
Variación porcentual anual	8,5	8,8	7,7	8,7	8,6	8,0
Más: IVA e impuestos a las importaciones	24.659	23.825	23.471	24.616	26.724	26.845
<b>VAB a precios de productor</b>	<b>305.906</b>	<b>274.870</b>	<b>314.773</b>	<b>313.126</b>	<b>320.855</b>	<b>295.614</b>
Variación porcentual anual	8,2	8,5	7,5	8,5	8,3	7,5
Sectores productores de bienes (¹)	107.729	95.322	116.959	108.882	109.751	101.166
Variación porcentual anual	8,8	9,4	7,8	9,7	8,3	6,1
Sectores productores de servicios (¹)	201.411	182.797	201.045	207.278	214.525	198.240
Variación porcentual anual	8,1	8,4	7,5	7,9	8,5	8,4
Menos: SIFMI (²)	3.234	3.248	3.231	3.034	3.422	3.792

(¹) A precios de productor, registro IVA neto.

(²) Servicios de intermediación financiera, medidos indirectamente, que recaen sobre las actividades productivas no financieras.

**Nota:** los totales por suma pueden no coincidir por redondeos en las cifras parciales.**Fuente:** Dirección Nacional de Cuentas Nacionales.**Cuadro 9.2 Oferta y Demanda Globales. Valores trimestrales y variaciones porcentuales a precios de 1993**

Concepto	Año 2006 *					Año 2007 *
	Total	1º	2º	3º	4º	1º
millones de pesos						
PIB a precios de mercado	330.565	298.696	338.244	337.742	347.579	322.459
Variación porcentual anual	8,5	8,8	7,7	8,7	8,6	8,0
Importaciones de Bienes y Servicios	39.575	35.824	37.722	42.282	42.474	43.135
Variación porcentual anual	15,4	17,8	6,8	20,2	17,1	20,4
<b>Oferta y Demanda Globales</b>	<b>370.140</b>	<b>334.519</b>	<b>375.965</b>	<b>380.024</b>	<b>390.053</b>	<b>365.594</b>
Variación porcentual anual	9,2	9,7	7,6	9,9	9,5	9,3
Consumo Privado	215.882	200.566	219.462	218.510	224.989	216.976
Variación porcentual anual	7,8	8,4	7,7	7,2	7,8	8,2
Discrepancia Estadística (¹)	- 2.786	- 1.094	- 773	- 3.911	- 5.366	605
Consumo Público	39.365	33.817	40.510	40.688	42.445	35.990
Variación porcentual anual	5,2	8,3	5,8	3,1	4,5	6,4
Inversión Interna Bruta Fija	71.438	57.963	71.050	77.256	79.484	65.550
Variación porcentual anual	18,2	22,9	18,7	21,0	12,0	13,1
Exportaciones de Bienes y Servicios	46.242	43.268	45.716	47.481	48.502	46.474
Variación porcentual anual	7,3	6,4	4,0	6,2	12,8	7,4

(¹) Incluye variación de existencias.

**Nota:** los totales por suma pueden no coincidir por redondeos en las cifras parciales.**Fuente:** Dirección Nacional de Cuentas Nacionales.

## 9. CUENTAS NACIONALES

**Cuadro 9.3 Inversión Interna Bruta Fija. Valores trimestrales y variaciones porcentuales a precios de 1993**

Concepto	Año 2006 *					Año 2007 *
	Total	1º	2º	3º	4º	1º
	millones de pesos					
<b>Inversión Interna Bruta Fija</b>	<b>71.438</b>	<b>57.963</b>	<b>71.050</b>	<b>77.256</b>	<b>79.484</b>	<b>65.550</b>
<b>Variación porcentual anual</b>	<b>18,2</b>	<b>22,9</b>	<b>18,7</b>	<b>21,0</b>	<b>12,0</b>	<b>13,1</b>
Construcción	44.289	35.630	44.973	47.448	49.103	38.539
Variación porcentual anual	18,5	22,1	23,2	19,6	11,1	8,2
Equipo durable de producción	27.150	22.333	26.077	29.808	30.380	27.010
Variación porcentual anual	17,7	24,3	11,6	23,3	13,4	20,9
Nacional	11.712	9.384	11.440	11.874	14.151	10.174
Variación porcentual anual	12,1	14,4	11,1	11,4	12,1	8,4
Importado	15.437	12.949	14.636	17.934	16.229	16.836
Variación porcentual anual	22,3	32,6	12,0	32,7	14,7	30,0
Maquinaria y equipo	18.452	15.201	17.501	19.978	21.128	...
Variación porcentual anual	19,0	24,7	18,2	18,9	15,8	...
Nacional	8.330	6.512	8.034	8.481	10.291	6.965
Variación porcentual anual	10,8	11,6	11,1	10,6	10,3	7,0
Importado	10.123	8.689	9.467	11.497	10.837	...
Variación porcentual anual	26,6	36,7	24,9	25,9	21,6	...
Material de transporte	8.697	7.132	8.575	9.830	9.252	...
Variación porcentual anual	15,0	23,5	0,2	33,3	8,4	...
Nacional	3.383	2.872	3.406	3.393	3.860	3.209
Variación porcentual anual	15,5	21,3	11,1	13,4	17,2	11,7
Importado	5.315	4.260	5.170	6.437	5.392	...
Variación porcentual anual	14,7	25,1	- 5,9	46,8	2,9	...

**Nota:** los totales por suma pueden no coincidir por redondeos en las cifras parciales.

**Fuente:** Dirección Nacional de Cuentas Nacionales.

Cuadro 9.4 Estimación del Producto Interno Bruto. Valores trimestrales a precios de 1993

Categoría de tabulación (1)	Concepto	Año 2006 *					Año 2007 *
		Total	1º	2º	3º	4º	1º
millones de pesos							
	<b>PIB a precios de mercado</b>	<b>330.565</b>	<b>298.696</b>	<b>338.244</b>	<b>337.742</b>	<b>347.579</b>	<b>322.459</b>
Más	Impuesto al valor agregado	20.098	19.769	18.972	19.880	21.773	21.967
	Impuesto a las importaciones	4.560	4.056	4.499	4.736	4.950	4.877
	<b>VAB a precios de productor</b>	<b>305.906</b>	<b>274.870</b>	<b>314.773</b>	<b>313.126</b>	<b>320.855</b>	<b>295.614</b>
	<b>Sectores productores de bienes (2)</b>	<b>107.729</b>	<b>95.322</b>	<b>116.959</b>	<b>108.882</b>	<b>109.751</b>	<b>101.166</b>
A	Agricultura, ganadería, caza y silvicultura	17.265	13.931	28.027	14.313	12.788	14.356
B	Pesca	497	448	649	545	346	450
C	Explotación de minas y canteras	5.219	4.958	5.276	5.230	5.411	4.936
D	Industria manufacturera	54.975	49.482	54.289	57.634	58.495	52.722
E	Suministro de electricidad, gas y agua	9.023	8.621	9.008	9.404	9.058	9.004
F	Construcción	20.751	17.882	19.710	21.757	23.654	19.698
	<b>Sectores productores de servicios (2)</b>	<b>201.411</b>	<b>182.797</b>	<b>201.045</b>	<b>207.278</b>	<b>214.525</b>	<b>198.240</b>
G	Comercio mayorista y minorista y reparaciones	41.587	37.289	42.068	41.991	45.000	41.112
H	Hoteles y restaurantes	8.079	8.517	7.335	7.873	8.592	9.143
I	Transporte, almacenamiento y comunicaciones	33.049	29.355	32.785	33.939	36.118	33.260
J	Intermediación financiera	14.573	13.829	14.350	14.526	15.588	16.533
K	Actividades inmobiliarias, empresariales y de alquiler	43.959	41.537	42.395	45.717	46.187	43.416
L y Q	Administración pública, defensa y organizaciones extraterritoriales	15.561	15.355	15.383	16.008	15.496	15.823
M y N	Enseñanza, servicios sociales y de salud	25.749	20.791	27.478	27.805	26.922	21.612
O y P	Otras actividades de servicios: comunitarias, sociales, personales y servicio doméstico	18.854	16.123	19.251	19.420	20.622	17.341
Menos	<b>SIFMI (3)</b>	<b>3.234</b>	<b>3.248</b>	<b>3.231</b>	<b>3.034</b>	<b>3.422</b>	<b>3.792</b>

(1) Corresponde a la Clasificación Internacional Industrial Uniforme (CIIU) revisión 3.

(2) A precios de productor, registro IVA neto.

(3) Servicios de intermediación financiera, medidos indirectamente, que recaen sobre las actividades productivas no financieras.

**Nota:** los totales por suma pueden no coincidir por redondeos en las cifras parciales.

**Fuente:** Dirección Nacional de Cuentas Nacionales.

## 9. CUENTAS NACIONALES

Cuadro 9.5 Estimación del Producto Interno Bruto. Valores trimestrales a precios corrientes

Categoría de tabulación (*)	Concepto	Año 2006 *				Año 2007 *	
		Total	1º	2º	3º	4º	1º
millones de pesos							
	<b>PIB a precios de mercado</b>	<b>654.439</b>	<b>567.994</b>	<b>678.278</b>	<b>668.197</b>	<b>703.286</b>	<b>681.412</b>
Más	Impuesto al valor agregado	49.044	43.843	46.436	50.684	55.213	55.886
	Impuesto a las importaciones	5.139	4.547	4.807	5.434	5.768	5.942
	<b>VAB a precios de productor</b>	<b>600.256</b>	<b>519.604</b>	<b>627.035</b>	<b>612.079</b>	<b>642.305</b>	<b>619.584</b>
	<b>Sectores productores de bienes (²)</b>	<b>266.312</b>	<b>226.297</b>	<b>294.004</b>	<b>267.311</b>	<b>277.638</b>	<b>262.683</b>
A	Agricultura, ganadería, caza y silvicultura	48.759	37.809	84.914	36.807	35.508	46.729
B	Pesca	2.001	1.659	2.723	2.370	1.251	1.522
C	Explotación de minas y canteras	36.235	32.576	35.318	42.930	34.115	36.051
D	Industria manufacturera	134.709	117.607	127.343	137.380	156.505	131.415
E	Suministro de electricidad, gas y agua	9.712	9.711	9.188	10.316	9.635	10.928
F	Construcción	34.897	26.936	34.517	37.509	40.625	36.037
	<b>Sectores productores de servicios (²)</b>	<b>338.480</b>	<b>297.363</b>	<b>336.342</b>	<b>349.414</b>	<b>370.801</b>	<b>363.125</b>
G	Comercio mayorista y minorista y reparaciones	69.127	58.410	70.788	70.073	77.239	70.512
H	Hoteles y restaurantes	16.344	17.770	13.870	15.619	18.117	19.520
I	Transporte, almacenamiento y comunicaciones	53.565	49.790	54.938	55.837	53.694	58.892
J	Intermediación financiera	28.048	25.227	25.642	28.926	32.398	33.680
K	Actividades inmobiliarias, empresariales y de alquiler	65.962	60.363	63.446	68.097	71.940	72.945
L y Q	Administración pública, defensa y organizaciones extraterritoriales	33.629	29.846	32.600	34.661	37.408	37.315
M y N	Enseñanza, servicios sociales y de salud	46.943	35.629	50.389	49.783	51.972	45.831
O y P	Otras actividades de servicios: comunitarias, sociales, personales y servicio doméstico	24.862	20.328	24.668	26.419	28.032	24.431
Menos	<b>SIFMI (³)</b>	<b>4.536</b>	<b>4.056</b>	<b>3.310</b>	<b>4.645</b>	<b>6.134</b>	<b>6.224</b>

(\*) Corresponde a la Clasificación Internacional Industrial Uniforme (CIIU) revisión 3.

(²) A precios de productor, registro IVA neto.

(³) Servicios de intermediación financiera, medidos indirectamente, que recaen sobre las actividades productivas no financieras.

**Nota:** los totales por suma pueden no coincidir por redondeos en las cifras parciales.

**Cuadro 9.6 Oferta y Demanda Globales. Valores trimestrales e Índice de precios implícitos a precios corrientes. Variaciones porcentuales respecto a igual período del año anterior**

Concepto	Año 2006 *					Año 2007 *
	Total	1º	2º	3º	4º	1º
	millones de pesos					
<b>PIB a precios de mercado</b>	<b>654.439</b>	<b>567.994</b>	<b>678.278</b>	<b>668.197</b>	<b>703.286</b>	<b>681.412</b>
<b>Variación porcentual anual</b>	<b>13,4</b>	<b>14,3</b>	<b>14,0</b>	<b>12,9</b>	<b>12,7</b>	<b>11,1</b>
Importaciones de Bienes y Servicios (³)	125.863	108.005	120.287	136.004	139.156	134.518
Variación porcentual anual	6,9	2,9	7,1	9,9	7,1	3,4
<b>Oferta y Demanda Globales (²)</b>	<b>780.302</b>	<b>675.999</b>	<b>798.565</b>	<b>804.201</b>	<b>842.442</b>	<b>815.929</b>
<b>Variación porcentual anual</b>	<b>12,7</b>	<b>12,9</b>	<b>12,8</b>	<b>13,1</b>	<b>12,3</b>	<b>10,4</b>
Consumo Privado	386.305	351.382	400.551	389.368	403.918	417.854
Variación porcentual anual	9,9	11,7	8,7	9,9	9,5	9,9
Discrepancia Estadística (¹)	-2.124	-1.294	1.284	-3.767	-4.718	1.702
Consumo Público	81.248	68.040	81.632	84.034	91.284	84.464
Variación porcentual anual	21,8	22,1	24,3	20,5	21,0	16,6
Inversión Interna Bruta Fija	152.838	122.263	150.853	165.464	172.770	156.021
Variación porcentual anual	13,3	11,9	13,3	15,5	12,5	12,8
Exportaciones de Bienes y Servicios (³)	162.035	135.608	164.245	169.101	179.188	155.889
Variación porcentual anual	13,2	10,7	15,2	13,3	13,0	7,0

(¹) Incluye variación de existencias.

(²) Los precios implícitos de la Oferta y Demanda Globales, a diferencia de otros índices, se elaboran con índices Paasche, es decir miden una canasta de bienes y servicios de ponderaciones móviles. Por lo tanto, cuando se realizan comparaciones respecto a un período distinto de la base (1993), la variación de precios resultante se verá afectada por los cambios en la composición de la canasta de bienes y servicios considerada en cada período.

(³) Se realiza una revisión de ambas series desde el 1º trimestre de 2000 debido a que la Dirección Nacional de Cuentas Internacionales ha modificado las estimaciones de esas variables para el período.

**Nota:** los totales por suma pueden no coincidir por redondeos en las cifras parciales.

## 9. CUENTAS NACIONALES

**Cuadro 9.7 Inversión Interna Bruta Fija. Valores trimestrales e Índice de precios implícitos a precios corrientes. Variaciones porcentuales respecto a igual período del año anterior**

Concepto	Año 2006 *					Año 2007 *
	Total	1º	2º	3º	4º	1º
	millones de pesos					
<b>Inversión Interna Bruta Fija (*)</b>	<b>152.838</b>	<b>122.263</b>	<b>150.853</b>	<b>165.464</b>	<b>172.770</b>	<b>156.021</b>
<b>Variación porcentual anual</b>	<b>13,3</b>	<b>11,9</b>	<b>13,3</b>	<b>15,5</b>	<b>12,5</b>	<b>12,8</b>
Construcción	96.023	75.508	98.511	103.200	106.873	95.932
Variación porcentual anual	17,6	14,8	17,1	19,8	17,8	17,5
Equipo durable de producción	56.815	46.755	52.342	62.265	65.897	60.089
Variación porcentual anual	6,9	7,6	6,8	9,0	4,7	6,3
Nacional	24.066	18.279	22.353	24.193	31.439	22.270
Variación porcentual anual	11,0	11,9	9,1	12,1	11,0	12,4
Importado	32.748	28.476	29.988	38.071	34.458	37.819
Variación porcentual anual	3,7	3,8	5,1	6,4	-0,6	2,1
Maquinaria y equipo	37.884	31.301	34.835	40.901	44.498	...
Variación porcentual anual	5,4	3,4	5,7	6,7	5,5	...
Nacional	16.494	11.979	15.453	16.850	21.696	14.614
Variación porcentual anual	10,6	7,9	8,3	11,8	13,0	14,1
Importado	21.389	19.322	19.382	24.051	22.802	...
Variación porcentual anual	0,9	-1,3	3,1	2,7	-1,4	...
Material de transporte	18.931	15.454	17.506	21.364	21.399	...
Variación porcentual anual	9,9	17,0	9,0	13,5	3,5	...
Nacional	7.572	6.300	6.900	7.343	9.744	7.655
Variación porcentual anual	11,5	19,9	10,8	12,7	5,8	8,7
Importado	11.359	9.154	10.606	14.021	11.655	...
Variación porcentual anual	8,8	15,1	8,1	14,0	1,0	...

(\*) Los precios implícitos (IPI) de la Inversión Bruta Fija, a diferencia de otros índices, se elaboran con índices Paasche, es decir miden una canasta de bienes y servicios de ponderaciones móviles. Por lo tanto, cuando se realizan comparaciones respecto a un período distinto de la base (1993), la variación de precios resultante se verá afectada por los cambios en la composición de la canasta de bienes y servicios considerada en cada período.

**Nota:** los precios implícitos de la Inversión Bruta Fija, a diferencia de otros índices, se elaboran con índices Paasche, es decir miden una canasta de bienes y servicios de ponderaciones móviles. Por lo tanto, cuando se realizan comparaciones respecto a un período distinto de la base (1993), la variación de precios resultante se verá afectada por los cambios en la composición de la canasta de bienes y servicios considerada en cada período.

Los totales por suma pueden no coincidir por redondeos en las cifras parciales.

**Cuadro 9.8 Oferta y Demanda Globales.**  
**Valores trimestrales e Índice de precios implícitos, base 1993=100**

Periodo		Oferta Global		Demanda Global			
Año	Trimestre	PIB a precios de mercado	Importaciones	Consumo Privado	Consumo Público	Inversión Interna Bruta Fija	Exportaciones
2002 *		132,9	281,5	124,6	113,1	140,9	267,8
2003 *		146,8	272,1	141,4	125,3	155,2	277,6
2004 *		160,4	287,3	152,9	141,4	174,1	303,2
2005 *		174,5	297,4	162,9	169,4	188,8	309,5
2006 *		198,0	318,0	178,9	206,4	213,9	350,4
2005*							
	1°	166,3	292,9	156,8	164,7	188,4	283,1
	2°	176,0	297,8	168,0	162,2	187,4	311,8
	3°	175,2	292,8	162,2	171,5	185,4	314,4
	4°	179,5	305,9	163,9	177,8	193,3	327,0
2006 *							
	1°	190,2	301,5	175,2	201,2	210,9	313,4
	2°	200,5	318,9	182,5	201,5	212,3	359,3
	3°	197,8	321,7	178,2	206,5	214,2	356,1
	4°	202,3	327,6	179,5	215,1	217,4	369,4
2007 *							
	1°	211,3	311,8	192,6	234,7	238,0	335,4

**Nota:** los totales por suma pueden no coincidir por redondeo en las cifras parciales.

**Cuadro 9.9 Estimador Mensual de Actividad Económica, base 1993=100.**  
**Precios de mercado de 1993. Números índice y variaciones porcentuales**

Periodo	Índice Serie Original 1993=100	Variación % respecto a igual período del año anterior	Índice Serie Desestacionalizada 1993=100	Variación % respecto al mes anterior	Índice Serie Tendencia-Ciclo 1993=100	Variación % respecto al mes anterior
2002	99,5	- 10,9	///	///	///	///
2003	108,3	8,8	///	///	///	///
2004	118,0	9,0	///	///	///	///
2005	128,9	9,2	///	///	///	///
2006	139,8	8,5	///	///	///	///
2006						
Abr	138,8	6,0	136,4	0,4	137,4	0,8
May	147,7	8,4	138,5	1,5	138,5	0,8
Jun	142,5	8,8	139,4	0,7	139,6	0,8
Jul	142,2	9,3	141,0	1,1	140,6	0,7
Ago	143,1	8,4	141,6	0,5	141,5	0,7
Sep	143,1	8,5	142,7	0,7	142,4	0,6
Oct	144,1	9,7	143,6	0,6	143,1	0,5
Nov	149,2	8,8	144,5	0,6	143,8	0,5
Dic	147,6	7,5	144,4	- -	144,5	0,4
2007						
Ene	128,7	8,6	144,4	- -	145,1	0,4
Feb	131,4	8,1	145,6	0,8	145,7	0,4
Mar	148,9	7,3	146,8	0,8	146,4	0,5
Abr	150,5	8,4	147,1	0,2	147,2	0,5

**Nota:** la conciliación de los valores del estimador mensual y el trimestral obliga, como es habitual, a realizar una revisión completa de las series desde enero de 1993. Los documentos que presentan la adopción del programa X12-ARIMA y la metodología de desestacionalización en las series ajustadas estacionalmente, y las modificaciones introducidas en los métodos de ajuste de la serie original mensual a la trimestral pueden ser consultados en: [http://www.mecon.gov.ar/secpro/dir\\_cn/desestacionalizacion/doc2.htm](http://www.mecon.gov.ar/secpro/dir_cn/desestacionalizacion/doc2.htm), [http://www.mecon.gov.ar/secpro/dir\\_cn/desestacionalizacion/doc5.htm](http://www.mecon.gov.ar/secpro/dir_cn/desestacionalizacion/doc5.htm) y [http://www.mecon.gov.ar/secpro/dir\\_cn/desestacionalizacion/doc3.htm](http://www.mecon.gov.ar/secpro/dir_cn/desestacionalizacion/doc3.htm), respectivamente.

**Fuente:** Dirección Nacional de Cuentas Nacionales, INDEC.





# A n e x o

## Información para la actualización de los precios de contratos de obra pública

En este anexo se incluyen indicadores requeridos por el Decreto 1295/2002, que establece la metodología para la redeterminación periódica de los precios de contratos de obra pública en base a información producida por el INDEC. Asimismo, se incluye información que requiere el Decreto 634/2003, referido a ampliaciones de transporte de energía eléctrica en alta tensión y por distribución troncal.

**Evaluación de la representatividad de los indicadores:** La información publicada por el INDEC contiene descripciones similares para denominar a algunos indicadores del Índice del Costo de la Construcción en el Gran Buenos Aires (ICC-GBA) y a otros correspondientes al Índice de Precios Internos Básicos al por Mayor (IPIB). Por tal razón se exponen las diferencias básicas que permitirán a los usuarios utilizar los datos teniendo en cuenta las características diferenciales existentes.

- **Objetivos.** El ICC-GBA, mide la evolución del costo de la construcción privada de edificios destinados a vivienda en la Ciudad de Buenos Aires y los 24 partidos del conurbano bonaerense. El IPIB mide la evolución de los precios a los que el productor y/o importador vende sus productos en el mercado interno.

- **Precios relevados.** El ICC-GBA toma los precios de venta de distribuidores, sin IVA, que incluyen un margen de comercialización y transporte implícito. El IPIB releva los precios a los que el productor y/o importador vende sus productos sin impuestos.

- **Muestra de informantes.** La muestra de informantes por producto del ICC-GBA es mayor que la utilizada para el IPIB, debido a la naturaleza de los precios que se relevan. El ICC-GBA obtiene precios de diversos informantes (distribuidores) para un mismo material, mientras que el IPIB realiza un compendio de productos similares para los cuales la cantidad de informantes (fabricantes) es reducida.

- **Desagregación de los índices.** En el ICC-GBA se exponen los índices elementales con mayor nivel de detalle en la descripción, mientras que en el IPIB los índices publicados corresponden a productos más genéricos que agrupan precios de artículos similares de los distintos productores.

- Finalmente, cabe destacar que tanto en el ICC-GBA como en el IPIB, los precios corresponden, en general, a los vigentes el decimoquinto día del mes (o el primer día hábil siguiente) para transacciones de contado.

## ANEXO

## Índice de Precios al Consumidor del Gran Buenos Aires (IPC-GBA), base 1999=100

Decreto 1295/2002 art. 15 inciso	Insumos	INDEC INFORMA Cuadro y apertura	Apertura IPC-GBA	2001	2006						2007						
				Dic	Jun	Jul	Ago	Sep	Oct	Nov	Dic	Ene	Feb	Mar	Abr	May	Jun
l)	Transportes	Cuadro 4 Apertura 6	Transporte	100,94	164,87	165,57	166,37	167,44	168,32	169,29	169,84	171,29	172,09	173,13	173,94	175,09	176,06

## Sistema de Índices de Precios Mayoristas (SIPM), base 1993=100

## Índice de Precios Internos Básicos al por mayor (IPIB)

Decreto 1295/2002 art. 15 inciso	Insumos	INDEC INFORMA Cuadro y rama de apertura	Descripción de la apertura IPIB	2001	2006						2007						
				Dic	Jun	Jul	Ago	Sep	Oct	Nov	Dic	Ene	Feb	Mar	Abr	May	Jun*
<b>Nacionales</b>																	
e)	Productos químicos	3.2 / 24	Sustancias y productos químicos	111,25	287,65	289,84	291,98	293,67	294,69	294,52	293,91	294,70	295,04	295,39	299,15	300,62	304,08
i)	Motores eléctricos y equipos de aire acondicionado	3.2 / 31	Máquinas y aparatos eléctricos	82,60	387,74	389,56	409,31	411,47	410,50	401,84	400,51	389,71	383,96	378,05	404,21	413,42	414,58
k)	Asfaltos, combustibles y lubricantes	3.2 / 23	Productos refinados del petróleo	120,95	397,49	399,93	401,29	405,43	406,87	405,04	404,56	403,94	403,42	403,03	406,22	410,88	417,26
t)	Medidores de caudal	3.2 / 292	Máquinas de uso especial	102,51	280,37	285,05	288,25	290,42	292,38	291,67	292,86	293,22	295,75	296,65	299,89	303,76	305,82
w)	Membrana impermeabilizante	3.2 / 252	Productos de plástico	104,91	264,19	266,88	269,60	273,77	275,94	277,47	277,21	277,56	277,71	280,67	282,35	289,09	294,23
<b>Importados</b>																	
j)	Equipo-Amortización de equipo	3.2 / 29	Máquinas y equipos	86,98	205,98	207,15	210,40	211,75	209,37	205,57	205,82	206,59	209,00	207,55	208,09	210,07	210,61

## Índice de Precios Internos Básicos al por mayor (IPIB). Mayor desagregación disponible

Clasificación CIIU-3 (1)	Código CPC (2)	Descripción	2001		2006						2007					
			Dic	Jun	Jul	Ago	Sep	Oct	Nov	Dic	Ene	Feb	Mar	Abr	May	Jun*
<b>Nacional</b>																
2811	42120-1	Aberturas de aluminio	113,41	282,90	284,80	290,99	292,54	292,82	294,74	296,44	297,22	300,66	306,42	308,35	322,92	322,35
2811	42120-2	Aberturas de chapa de hierro	122,20	411,89	411,89	436,52	436,52	437,62	437,62	438,15	438,15	438,15	438,70	453,28	453,54	456,25
2699	37910-1	Abrasivos (en rueda, discos y hojas)	98,92	255,17	255,17	255,17	255,64	255,64	265,17	266,58	266,58	266,58	269,65	270,72	273,90	273,90
2893	42921-4	Abrazaderas (para autopartes y otros usos)	111,00	250,51	250,51	250,51	259,22	261,93	261,93	264,83	264,83	269,12	271,82	274,77	277,95	285,89
2922	44251-1	Accesorio para máquinas herramientas (de corte y tornos)	95,02	353,69	378,25	378,25	378,25	378,25	378,25	378,25	378,25	378,25	378,25	378,25	384,32	388,39
2893	42922-1	Accesorios para herramientas (brocas y fresas)	108,05	274,63	274,63	283,94	290,60	290,60	290,60	290,60	290,60	290,60	302,16	302,83	300,18	311,46
2320	33380-1	Aceites lubricantes	98,22	291,00	294,25	301,54	315,69	335,25	336,37	336,37	336,37	338,26	338,40	343,11	349,83	349,36
3420	49229-1	Acoplados	84,26	220,60	230,33	235,80	237,63	237,63	237,63	237,63	237,63	239,16	246,69	249,16	254,36	254,36
3140	46420-1	Acumuladores eléctricos	86,86	326,55	326,55	326,55	326,55	326,55	326,55	347,08	355,26	355,26	355,26	355,26	401,56	412,49
2710	41263-1	Alambres de acero	106,09	475,10	475,10	475,10	475,10	475,10	475,10	475,10	482,09	482,09	496,86	504,01	504,01	504,01
2710	41241-1	Alambrones de hierro	105,69	403,07	403,07	403,07	403,07	403,07	403,07	403,07	403,04	407,20	407,20	409,75	409,75	409,75
2922	44216-1	Amoladoras	89,14	209,68	209,68	209,68	224,55	230,32	230,32	230,32	230,32	230,32	230,32	230,32	252,65	252,65
1410	15400-1	Arcillas	100,70	194,46	194,84	194,84	194,46	194,46	194,46	194,46	194,46	195,29	194,86	218,96	218,96	228,38
1410	15310-1	Arenas	103,27	334,12	334,12	334,12	335,06	336,16	337,10	337,10	337,10	348,07	356,22	358,05	358,05	360,03
2691	37210-1	Artefactos sanitarios	68,49	132,09	134,08	134,08	134,08	134,08	134,08	134,08	134,08	135,61	135,61	139,65	139,65	143,80
2695	37540-2	Artículos pretensados	102,77	226,07	234,90	234,90	234,90	234,90	245,83	245,83	245,83	255,44	255,44	255,44	255,44	263,56
3410	49113-1	Automóviles	82,49	225,72	226,33	225,73	226,53	226,97	228,43	229,82	235,41	235,41	237,55	240,07	242,41	242,24
2519	36270-1	Autopartes de goma	104,14	318,05	323,94	344,32	348,47	348,49	356,09	355,75	355,86	361,88	362,68	363,57	367,97	373,68
3150	46539-1	Balastos	74,28	283,53	296,05	272,01	286,10	270,29	264,97	264,83	260,27	260,45	261,38	282,63	282,50	275,89
2693	37370-1	Baldosas cerámicas	74,25	169,95	171,60	171,97	173,54	173,56	169,85	172,04	172,04	173,07	173,02	174,48	170,53	181,26
2422	35110-4	Barnices y protectores para madera	102,65	308,29	309,35	310,28	310,28	314,88	316,41	325,44	325,41	327,02	325,70	332,39	333,64	338,35
2710	41261-1	Barras de hierro y acero	78,32	263,32	263,32	263,33	264,76	264,76	264,76	265,75	265,75	268,18	268,18	270,11	275,07	275,07
2520	36490-6	Bolsas de plástico	110,66	321,03	323,69	331,41	334,24	336,88	338,03	338,03	337,71	337,75	338,42	335,18	342,65	353,09
2899	42944-1	Bulones	76,49	252,54	252,54	256,81	256,81	257,88	257,88	257,88	257,88	257,88	257,88	257,88	257,88	263,15
2813	42320-1	Calderas (a gas y fuel oil)	109,18	394,22	408,62	408,66	408,66	409,44	409,44	413,18	408,69	433,74	432,21	431,48	431,00	440,66
2694	37420-1	Cales	101,58	243,58	249,84	249,84	250,27	250,27	256,80	257,60	264,01	265,52	281,72	283,31	283,31	292,08
3410	49115-2	Camiones y sus chasis	124,58	572,82	572,82	572,82	572,82	572,82	575,76	575,76	579,74	579,74	590,49	589,96	592,85	599,46
2520	36320-3	Caños y tubos de polietileno	193,96	296,18	296,18	301,87	301,87	301,87	301,87	299,54	300,00	302,33	303,65	303,65	303,65	307,78
2520	36320-2	Caños y tubos de polipropileno	107,49	261,14	261,14	261,14	261,53	261,53	261,14	261,14	261,14	274,65	274,65	274,65	274,65	274,65
2520	36320-1	Caños y tubos de PVC	116,09	247,68	252,21	252,21	252,21	252,21	252,21	252,21	252,21	252,21	258,62	258,62	258,62	276,86
3120	46220-1	Capacitores electrolíticos	96,44	208,72	208,72	208,93	222,08	221,89	221,57	221,15	221,15	221,99	222,10	227,19	226,98	227,09
2413	34800-1	Cauchos sintéticos	108,16	520,78	538,58	557,43	577,57	581,67	576,08	569,91	570,49	576,08	577,96	577,96	592,27	607,08
2694	37440-1	Cemento portland	111,68	291,09	291,09	291,09	291,09	291,09	291,09	301,73	311,70	311,70	329,62	329,95	329,95	340,67
2899	42992-1	Cerraduras	103,12	257,70	263,15	265,77	267,93	267,84	271,10	270,73	276,15	277,72	282,61	286,45	302,68	305,89
2899	42999-2	Chapas metálicas	85,46	317,72	318,88	334,13	336,90	337,35	339,21	343,56	352,16	354,75	358,46	365,40	367,07	369,36
2899	42944-2	Clavos	102,52	410,04	410,04	410,04	410,04	410,04	410,04	410,04	413,65	413,65	419,02	431,70	444,97	444,97
2912	43230-1	Compresores y sus repuestos	99,92	227,30	229,57	243,73	249,70	249,70	249,70	249,70	252,08	256,17	257,24	257,24	257,24	262,75
3130	46340-1	Conductores eléctricos	86,93	709,96	695,35	762,65	759,85	759,93	733,59	723,45	687,56	662,98	642,83	719,71	732,15	730,25
2519	36270-2	Correas de goma con refuerzo textil	100,57	184,05	187,17	198,84	213,27	213,27	218,05	218,05	218,05	218,05	218,05	223,14	230,93	236,40
2811	42190-2	Cortinas de aluminio	86,02	238,11	242,29	242,28	246,02	262,95	262,94	262,95	262,95	262,95	262,95	265,20	286,59	286,59
2520	36990-2	Cortinas de enrollar de PVC	101,33	209,68	209,68	213,06	213,06	217,06	220,28	220,28	220,28	220,28	224,44	230,91	236,32	236,32
2022	31600-1	Cortinas de madera	104,73	340,16	340,16	340,16	347,41	347,41	346,96	346,52	350,05	350,50	350,50	350,50	355,89	355,66
2221	32600-1	Cuadernos y blocks	114,84	225,31	228,62	228,62	228,62	228,62	230,92	226,58	226,58	226,58	226,58	226,58	233,40	233,40
2511	36111-3	Cubiertas agrícolas	108,83	373,72	373,72	373,72	373,72	373,72	376,83	382,82	388,20	388,20	389,65	389,65	398,89	398,89
2511	36111-2	Cubiertas convencionales	98,42	297,60	296,79	296,79	296,15	296,15	299,46	304,71	306,44	306,44	305,93	305,93	309,10	311,30
2511	36111-1	Cubiertas radiales	84,62	227,98	227,98	227,98	226,28	226,28	230,33	236,09	236,09	236,09	237,23	237,23	237,72	237,72
2893	42921-1	Cucharas de albañil	104,83	270,98	270,98	270,98	270,98	270,98	270,98	270,96	295,44	295,44	295,44	295,44	314,27	314,27
2413	34800-2	Dispersiones de caucho (pegamentos)	93,62	273,87	283,88	283,16	299,52	306,69	305,33	304,40	304,02	314,86	338,74	340,94	340,39	343,39

(sigue)

## ANEXO

## Índice de Precios Internos Básicos al por mayor (IPIB). Mayor desagregación disponible (continuación)

Clasificación CIU-3 (1)	Código CPC (2)	Descripción	2001		2006							2007						
			Dic	Jun	Jul	Ago	Sep	Oct	Nov	Dic	Ene	Feb	Mar	Abr	May	Jun*		
3430	49129-1	Elásticos para autos	100,71	231,37	231,37	257,02	257,02	257,02	257,02	257,02	257,02	263,15	263,15	263,15	263,15	263,20	263,20	269,83
2912	43220-1	Electrobombas	89,99	240,58	242,62	246,77	246,77	246,77	246,77	246,77	246,77	246,77	246,77	246,77	249,82	249,82	256,10	261,84
2422	35110-1	Enduido para paredes	113,03	323,40	321,61	326,51	330,60	332,61	333,56	336,82	336,82	336,82	336,82	337,41	341,62	341,62	344,19	344,19
4010	17100-1	Energía eléctrica	62,34	119,51	119,51	119,41	116,46	114,88	115,20	115,20	115,20	115,59	137,24	136,59	137,80	145,10	145,10	145,10
3430	49129-3	Equipos de transmisión	96,51	340,19	319,94	332,95	332,95	336,99	336,99	336,99	336,99	336,99	339,20	339,20	362,21	357,73	357,73	357,73
2422	35110-2	Esmaltes sintéticos	100,37	296,74	301,72	302,76	305,16	306,00	310,03	313,84	313,84	314,80	314,80	321,95	323,38	327,61	327,61	327,61
2699	37129-1	Fibras minerales	96,50	226,06	226,06	226,06	226,06	233,32	233,32	233,32	233,32	234,48	235,04	235,04	235,04	235,04	235,04	235,04
2520	36490-4	Film de polietileno	125,08	404,86	409,84	416,67	427,58	423,74	427,46	427,46	427,46	428,01	426,41	426,41	427,70	432,46	436,12	436,12
2320	33370-1	Fuel oil	144,27	781,32	814,42	823,29	857,76	844,59	810,27	799,03	776,75	762,36	730,05	765,72	794,14	879,12	879,12	879,12
1110	12020-1	Gas	105,27	246,74	250,41	252,34	249,66	247,48	238,11	220,67	219,59	218,70	221,65	220,57	223,68	236,02	236,02	236,02
2320	33360-1	Gas oil	126,20	431,25	431,25	431,25	432,07	431,25	431,20	431,20	431,20	431,20	431,25	431,25	431,25	435,57	437,96	437,96
2320	33410-1	Gases de refinación (butano y propano)	133,04	341,31	345,69	341,25	338,93	343,66	354,39	355,00	343,92	348,40	344,74	352,03	338,96	337,82	337,82	337,82
2899	42911-1	Grifería	95,09	328,40	328,40	328,40	328,40	328,40	328,40	328,40	328,40	328,40	328,40	328,40	328,40	328,40	328,40	328,40
3110	46113-1	Grupos electrógenos	84,41	257,85	257,85	257,85	257,85	257,85	257,85	257,85	257,85	246,34	278,02	278,02	282,33	288,91	295,70	295,70
2893	42921-2	Herramientas de mano (llave, pala, tenaza, etc.)	79,19	193,76	200,08	202,16	204,45	204,45	204,45	204,45	204,45	210,04	210,04	211,70	211,39	216,62	216,62	216,62
2699	37990-1	Hidrófugos	125,13	298,98	300,72	298,98	298,98	301,74	301,74	301,74	301,74	308,87	308,87	321,51	328,34	328,34	336,77	336,77
2710	41242-1	Hierros redondos	84,35	367,44	367,44	367,44	367,44	367,44	367,44	367,44	371,17	373,18	373,18	376,44	380,44	384,61	384,61	384,61
2695	37510-1	Hormigón	69,14	201,72	203,21	203,21	205,01	204,87	205,63	205,63	205,63	208,94	209,24	213,00	213,91	214,21	218,17	218,17
2924	44440-1	Hormigoneras	103,78	260,70	269,65	269,65	269,65	269,65	276,24	276,24	276,24	276,24	289,23	289,23	295,65	295,65	295,65	295,65
2422	35110-5	Impermeabilizantes	98,77	280,14	280,81	280,81	282,59	282,59	284,09	290,34	290,34	290,34	292,52	293,65	296,37	298,55	298,55	298,55
3120	46212-1	Interruptores eléctricos	80,88	157,92	157,92	157,92	157,92	157,92	157,92	157,92	157,92	157,92	157,92	158,39	158,39	158,39	158,39	158,39
2320	33340-1	Kerosene	151,62	461,30	461,30	461,30	461,30	461,30	461,30	467,82	480,70	480,70	480,70	480,70	487,26	502,08	502,22	502,22
2693	37350-1	Ladrillos huecos	84,44	202,84	206,00	208,52	218,88	218,97	220,30	220,33	220,26	228,89	228,83	225,78	224,47	237,18	237,18	237,18
2692	37320-1	Ladrillos refractarios	101,51	202,35	202,35	206,68	206,68	206,68	206,68	206,68	206,68	211,94	219,28	219,28	232,03	236,07	236,07	236,07
2720	41532-11	Lingotes de aluminio y sus aleaciones	106,56	473,77	483,18	487,82	496,13	501,52	505,20	507,53	510,39	521,12	535,15	554,32	553,40	551,24	551,24	551,24
2720	41532-1	Lingotes y perfiles de alu- minio y sus aleaciones	117,75	454,83	461,86	466,17	473,55	478,28	480,78	483,26	487,31	494,39	506,52	512,57	528,20	527,31	527,31	527,31
2021	31430-1	Maderas aglomeradas	74,49	216,12	217,78	228,89	227,74	228,70	232,95	233,98	237,84	240,48	240,50	239,80	246,70	255,03	255,03	255,03
2010	31100-1	Maderas aserradas	96,60	285,86	298,12	302,13	294,57	294,16	301,74	300,91	303,56	311,11	309,29	316,07	313,21	322,12	322,12	322,12
2021	31420-1	Maderas terciadas fenólicas	74,10	205,73	205,73	209,70	209,70	209,70	209,70	209,70	212,28	214,06	214,06	216,77	227,40	232,93	232,93	232,93
2021	31420-2	Maderas terciadas no fenólicas	100,80	271,02	275,87	276,85	276,85	276,85	280,05	280,05	287,38	292,85	292,85	303,51	301,50	301,50	301,50	301,50
2922	44222-1	Máquinas para carpintería	100,17	197,68	197,68	212,07	212,07	212,07	212,07	212,07	212,07	212,07	213,13	213,13	228,33	227,37	227,37	227,37
2924	44427-1	Máquinas viales autopropulsadas	100,00	300,78	304,18	303,28	303,28	307,49	306,32	304,42	308,56	309,37	308,65	308,65	310,36	315,59	315,59	315,59
2924	44430-1	Máquinas viales no autopropulsadas	89,10	192,17	199,49	199,49	199,49	199,49	199,49	199,49	199,49	199,49	199,49	199,49	199,49	199,49	199,49	199,49
2699	37930-1	Membranas asfálticas	98,11	300,89	300,89	314,45	314,45	314,45	314,45	318,91	318,91	318,91	318,97	323,45	335,34	335,34	335,34	335,34
2692	37330-1	Morteros refractarios	104,50	237,40	237,40	238,62	238,62	238,62	238,62	238,62	238,62	238,62	238,62	250,90	262,14	262,14	262,14	262,14
2695	37540-1	Mosaicos	96,66	193,23	195,99	195,99	198,09	198,09	198,09	202,01	206,55	208,94	228,20	230,49	232,01	234,47	234,47	234,47
2911	43121-1	Motores a explosión de uso industrial	102,30	267,85	277,37	277,37	279,99	279,99	279,99	279,99	279,99	279,99	283,78	283,78	287,95	292,50	303,55	303,55
3110	46112-1	Motores eléctricos	92,57	257,05	263,05	265,79	265,44	265,48	266,47	268,00	268,00	269,58	273,40	279,58	289,04	293,28	293,28	293,28
3410	43122-1	Motores para vehículos	91,01	230,32	240,06	240,06	240,06	240,06	240,06	240,06	240,06	240,23	240,23	240,23	252,98	266,06	274,26	274,26
3591	49911-1	Motos	97,31	186,27	186,27	186,27	187,73	187,73	187,73	189,44	194,20	194,12	195,52	195,52	195,83	196,24	196,24	196,24
2320	33310-1	Naftas	118,20	331,18	331,20	331,18	331,20	331,20	331,20	331,20	331,20	331,20	331,20	331,20	334,34	335,12	335,12	335,12
2101	32129-1	Papel obra	106,24	255,55	257,25	257,25	257,25	257,25	258,78	257,25	257,25	257,25	263,97	263,97	267,20	274,79	274,79	274,79
2699	37990-2	Pegamentos para revestimientos	115,84	202,01	204,50	204,50	204,50	205,49	207,06	208,74	215,16	215,39	221,18	229,52	229,52	232,66	232,66	232,66
2710	41251-1	Perfiles de hierro	91,63	376,70	376,70	376,70	376,70	376,70	377,62	383,58	383,58	383,58	393,21	393,40	393,40	395,93	395,93	395,93
1110	12010-1	Petróleo crudo	120,84	934,40	946,50	947,92	899,38	871,91	832,22	848,92	826,60	836,84	840,03	861,90	870,26	883,25	883,25	883,25
1410	15320-1	Piedras	91,72	223,95	223,96	223,96	223,96	226,62	233,01	236,65	236,65	241,94	241,94	241,94	241,94	241,94	241,94	241,94
2731	41116-1	Piezas fundidas	85,86	300,06	318,93	318,93	318,93	318,93	318,93	318,93	318,93	318,93	318,93	324,90	369,67	384,45	384,45	384,45
2899	42999-1	Piletas y mesadas de acero inoxidable	111,28	387,46	392,19	415,17	415,17	415,17	415,17	415,17	422,52	422,52	422,52	439,81	443,28	439,97	448,06	448,06
2422	35110-3	Pinturas al látex	104,07	296,61	303,31	308,09	309,41	311,16	316,10	319,15	318,60	320,30	318,19	324,79	325,34	331,21	331,21	331,21
2413	34740-6	Plastificantes	113,66	437,08	445,86	445,17	462,00	465,43	486,13	498,90	487,07	487,36	487,36	482,81	487,69	506,47	506,47	506,47

(sigue)

**Índice de Precios Internos Básicos al por mayor (IPIB). Mayor desagregación disponible** *(conclusión)*

Clasificación CIIU-3 (*)	Código CPC (*)	Descripción	2001		2006						2007					
			Dic	Jun	Jul	Ago	Sep	Oct	Nov	Dic	Ene	Feb	Mar	Abr	May	Jun*
2413	34730-1	Polímeros del cloruro de vinilo	61,47	233,41	234,35	235,46	234,34	234,49	233,57	231,83	233,12	230,30	234,18	234,59	232,00	233,64
2413	34720-1	Polímeros del estireno	99,34	386,68	399,71	398,57	398,57	398,57	398,51	398,57	398,57	398,57	412,29	412,23	423,64	432,29
2413	34710-1	Polímeros del etileno	116,59	367,26	372,69	385,11	390,81	392,38	395,54	392,66	396,77	397,94	396,41	398,50	401,22	405,52
2720	41530-1	Productos básicos de aluminio	131,71	254,78	256,34	256,31	257,57	257,67	256,95	258,02	259,72	259,58	260,16	260,04	285,75	285,75
2720	41510-1	Productos básicos de cobre y latón	85,99	586,70	594,46	525,61	513,18	565,09	560,22	555,25	505,96	485,59	494,38	528,59	599,03	574,09
2022	31600-2	Puertas placa	87,67	230,40	238,36	242,08	242,08	248,17	248,17	250,42	253,66	255,63	258,80	268,07	271,52	270,56
3430	49129-2	Radiadores	96,66	245,96	245,96	245,97	245,97	245,97	245,97	245,97	245,97	245,97	245,97	259,97	259,97	259,97
2413	34740-1	Resinas plásticas	95,67	303,12	308,32	305,23	308,00	309,95	309,64	309,12	313,55	314,31	314,22	323,96	327,28	334,35
2913	43310-1	Rodamientos	89,62	217,09	217,38	216,80	218,55	218,73	216,53	215,56	217,09	217,78	224,98	224,43	223,56	223,08
2922	44240-1	Soldadoras eléctricas	83,93	219,08	219,08	219,08	219,08	219,08	219,08	219,08	219,08	219,08	219,08	219,08	219,08	224,43
2320	33500-1	Subproductos de refinería (carbón de coque y parafina)	115,47	350,36	350,54	350,36	351,45	357,53	355,34	354,66	374,18	383,33	417,86	419,61	418,66	418,72
2922	44214-1	Taladros	83,23	167,18	167,18	167,18	173,16	187,24	187,24	187,24	187,24	187,24	187,24	187,24	204,53	204,53
2693	37350-2	Tejas	106,96	325,02	336,87	345,27	346,62	346,62	350,12	350,12	357,79	366,45	366,45	369,18	374,43	376,07
2899	42943-1	Tejidos de alambre	109,50	398,74	398,74	398,74	398,74	398,74	398,74	400,92	400,92	400,92	408,63	409,58	411,22	411,22
2520	36990-1	Telas plásticas	99,15	242,11	247,06	247,15	247,15	252,02	252,22	251,12	251,82	251,87	257,67	257,84	258,70	266,31
3110	46121-1	Transformadores	89,03	452,44	452,98	452,96	453,11	454,24	454,05	453,87	454,05	454,22	454,22	455,68	458,82	458,86
3410	49115-1	Utilitarios	83,29	244,46	245,38	244,39	246,42	246,55	246,32	249,52	253,15	254,82	258,36	263,33	265,02	266,48
2610	37113-1	Vidrio plano	83,30	204,57	205,34	205,34	205,34	205,34	205,34	205,34	205,34	211,49	211,49	211,49	211,49	218,93
2610	37199-3	Vidrios laminados	85,66	165,01	165,12	165,00	165,00	165,00	167,97	167,97	167,97	175,22	175,22	175,22	175,22	175,22
2610	37199-1	Vidrios templados	87,94	159,42	159,42	158,95	158,95	158,07	158,07	158,07	158,07	164,11	163,61	166,66	166,66	166,66
2610	37199-2	Vidrios térmicos	103,19	263,37	263,37	290,24	290,24	290,24	290,24	290,24	290,24	304,26	304,26	304,27	304,27	304,27
1410	15200-1	Yesos y piedras calizas	97,26	223,04	224,26	229,38	229,56	233,89	231,92	232,65	239,30	239,30	251,63	254,02	261,77	273,70
2929	94920-1	<b>Importado</b>														
		Accesorios y repuestos para máquinas de uso especial	86,00	220,69	222,78	225,91	227,67	227,67	225,98	226,35	227,86	225,90	226,28	227,66	231,07	231,07
2710	91223-1	Aceros aleados	81,67	501,87	548,93	573,27	597,88	594,99	584,02	582,96	583,98	599,90	609,64	636,45	698,28	719,65
2710	91211-11	Chapas de hierro al silicio	...	497,01	499,31	498,77	500,52	500,52	505,37	505,37	498,77	501,00	506,74	507,41	506,45	513,07
2710	91211-1	Chapas de hierro/acero	99,39	543,94	544,99	557,64	563,23	563,23	575,82	575,18	574,06	576,16	601,73	608,08	613,40	614,60
2720	91511-1	Cobre	70,26	1058,56	1058,74	1018,97	1024,98	1024,98	942,79	930,95	786,18	777,50	828,48	997,11	1021,90	986,92
2720	91547-1	Estaño	86,52	372,11	351,42	351,35	376,78	396,31	410,03	442,29	437,01	481,54	528,83	580,51	583,51	571,96
2010	81100-1	Maderas aserradas	126,62	426,05	426,99	439,62	459,04	464,76	464,47	464,80	466,10	466,29	466,20	468,11	469,77	487,76
2720	91601-2	Manganeso	100,00	344,44	310,00	310,00	311,85	311,85	311,85	376,30	376,30	381,48	381,48	462,22	600,74	895,56
2922	94214-1	Máquinas para perforar, taladrar o fresar	56,74	159,80	164,13	163,91	165,40	144,88	137,49	137,49	137,49	146,02	141,17	146,73	146,73	146,27
2922	94216-1	Máquinas para rebanar, afilar, amolar, pulir u otro acabado	78,43	176,70	176,70	176,70	178,20	187,74	170,47	170,47	170,47	186,58	177,42	182,37	195,06	198,44
2913	93310-2	Máquinas para uso general (para soldar plásticos)	96,46	212,10	212,10	230,53	231,69	231,69	227,76	229,75	230,53	231,30	231,30	230,91	230,53	230,14
2101	82129-1	Papeles	98,92	277,06	277,06	276,87	279,31	284,93	280,81	279,97	283,12	284,52	284,52	291,02	290,22	289,61
2710	91251-1	Perfiles de hierro/acero	107,25	355,06	368,67	407,22	429,90	429,90	445,68	445,68	457,02	457,02	457,02	457,02	457,02	457,02
2913	93310-1	Piezas y partes para máquinas de uso general (rodamientos)	92,56	208,34	209,80	209,93	210,86	210,85	209,80	209,43	210,03	211,61	210,67	212,52	214,27	216,04
2413	84710-1	Poliétileno	113,60	448,05	458,41	477,34	496,31	496,70	502,46	502,46	502,46	495,01	502,46	502,46	518,55	524,30
2413	84740-1	Polipropileno	177,73	642,22	642,22	658,48	658,48	653,25	653,25	653,52	653,52	642,50	650,77	657,29	673,83	684,03
2411	84230-1	Soda solvay	92,54	342,32	339,73	338,44	334,23	339,73	338,93	343,59	348,11	346,69	332,49	329,73	329,73	338,91
2429	85490-1	Toner	79,14	265,33	265,33	265,00	266,15	266,46	264,97	264,10	256,69	272,27	272,27	271,73	271,45	260,57

(\*) Clasificación Industrial Internacional Uniforme, revisión 3.

(\*\*) Los primeros cinco dígitos corresponden al código de la Clasificación Central Provisional de Productos (CPC) elaborada por la ONU. Los dígitos que siguen al guión corresponden a una clasificación interna. El primer dígito de los códigos CPC de los productos tiene adicionados 5 (cinco) números para su diferenciación.

**Índice del Costo de la Construcción (ICC) en el Gran Buenos Aires, base 1993=100**  
**Precios promedio de los materiales incluidos en el Decreto 1295/2002**

Decreto 1295/2002, Art.15 inciso (1)									
Período	c) Pisos y revestimientos		m) Aceros-Hierro aletado		n) Cemento		q) Arena		
	Precio en pesos	Coefficiente de variación %	Precio en pesos	Coefficiente de variación %	Precio en pesos	Coefficiente de variación %	Precio en pesos	Coefficiente de variación %	
2001 Dic	6,18	14,5	611,93	20,8	5,89	3,0	13,28	10,9	
2006 Jun	15,09	12,3	2.454,76	13,9	15,35	5,0	43,20	9,2	
Jul	15,09	12,3	2.448,19	13,4	15,41	5,2	43,29	8,8	
Ago	15,09	12,3	2.460,00	13,8	15,41	5,1	43,55	9,2	
Sep	15,09	12,3	2.451,70	13,3	15,41	5,1	43,96	8,4	
Oct	15,09	12,3	2.455,46	13,3	15,42	5,0	44,86	9,6	
Nov	15,09	12,3	2.469,06	13,0	15,49	4,9	45,40	10,1	
Dic	15,09	12,3	2.495,50	13,5	15,64	5,2	45,80	10,3	
2007 Ene*	15,80	4,1	2.516,44	13,9	16,02	4,1	47,63	10,9	
Feb*	16,54	3,4	2.517,99	14,0	16,04	4,0	48,24	10,2	
Mar*	16,54	3,4	2.521,69	13,8	16,69	5,0	49,65	10,5	
Abr*	16,84	7,2	2.549,29	13,6	16,69	4,9	50,13	10,7	
May*	16,30	1,1	2.565,79	13,9	16,69	4,9	50,43	10,9	
Jun*	16,61	2,7	2.589,73	14,6	17,33	5,6	52,16	11,7	

(1) Los incisos del Decreto 1295/2002 corresponden a las siguientes aperturas del ICC:

c) Baldosa cerámica roja para azotea de 20 x 20 cm; por m<sup>2</sup>. m) Acero aletado conformado de dureza natural, tipo ADN 420 (IRAM-IAS U 500-528), tensión máxima admisible 2.400 kg/cm<sup>2</sup>, en barra de 10 mm de diámetro; por tonelada. n) Cemento portland normal; por bolsa de 50 kg. q) Arena fina; por m<sup>3</sup>.

**Nota:** los precios son los que rigen el día 15 del mes, al contado, sin IVA y puesto el material "sobre camión en obra". Los promedios de precios que se publican cada mes se calculan con todos los precios válidos recolectados en ese mes. Sin embargo, con el objeto de reflejar cambios puros de precios, el precio medio utilizado para el cálculo del índice solo incluye a los precios que también han sido informados el mes anterior. Por esta razón, es posible que existan discrepancias entre los precios publicados y los efectivamente utilizados en el cálculo del índice.

El coeficiente de variación es un indicador de la dispersión de los datos respecto a su promedio. Generalmente se expresa en porcentaje y no tiene unidad de medida. Cuanto menor sea el coeficiente de variación, menor será la diferencia entre los observados y mejor representados estarán por su promedio.

**Índices de los componentes incluidos en el Decreto 1295/2002**

Insumos	Decreto 1295/2002 Artículo 15 inciso	INDEC INFORMA Cuadro o código CPC (1)	Descripción de la apertura ICC	2001		2006				2007							
				Dic	Jun	Jul	Ago	Sep	Oct	Nov	Dic	Ene*	Feb*	Mar*	Abr*	May*	Jun*
a)	Mano de obra	Cuadro 1.4	Capítulo Mano de obra	93,2	210,1	207,7	210,2	220,0	220,6	223,2	224,2	235,4	235,5	235,8	237,0	249,3	251,9
b)	Albañilería	Cuadro 1.5	Ítem albañilería	92,0	248,4	246,4	248,7	257,7	259,4	263,0	264,5	276,7	277,8	281,2	284,4	297,3	301,7
d)	Carpinterías	Cuadro 1.5	Ítem Carpintería metálica y herrería	98,2	230,2	235,2	239,4	239,4	240,1	241,3	241,4	248,4	248,4	248,9	255,1	260,8	266,5
f)	Andamios (2)	Cuadro 1.6	Alquiler de andamios	84,6	111,3	111,8	111,3	111,7	111,7	113,4	113,4	114,0	114,5	115,6	116,2	116,9	117,4
g)	Artefactos de iluminación y cableado	Cuadro 1.5	Ítem Instalación eléctrica	101,2	183,1	183,3	185,5	188,1	188,2	188,5	188,7	190,7	190,7	190,4	197,2	200,8	208,3
h)	Caños de PVC para instalaciones varias	Cuadro 1.9	Caños de PVC	102,7	340,6	350,0	358,1	358,1	358,1	358,1	358,1	358,1	360,1	356,7	365,8	368,2	378,2
p)	Gastos generales	Cuadro 1.4	Capítulo Gastos generales	96,7	189,2	188,6	190,3	193,4	194,2	195,5	196,8	198,9	207,3	209,7	212,1	217,3	222,4
r)	Artefactos para baño y grifería	Cuadro 1.5	Ítem Instalación sanitaria y contra incendio	101,0	223,2	223,7	226,5	226,8	226,7	226,7	227,3	227,9	230,8	233,5	237,6	241,4	
s)	Hormigón	Cuadro 1.9	Hormigón elaborado	80,6	207,7	211,9	211,9	213,2	213,2	214,1	214,4	217,3	217,6	222,2	223,3	223,8	228,4
u)	Válvulas de bronce	4324041	Llave esclusa de bronce	97,9	433,1	399,7	395,7	395,7	391,0	398,7	398,7	403,0	409,7	405,9	410,7	437,2	447,6
v)	Electrobombas	4322032	Electrobomba trifásica 7,5 HP	91,6	273,1	275,5	278,0	280,1	280,2	280,0	280,1	286,0	287,3	287,4	288,9	295,5	295,3

(1) Clasificación Central Provisional de Productos (CPC) elaborada por la ONU.

(2) Este mes se ha corregido la presentación de los valores del inciso f), ya que desde agosto de 2006 se adoptó el promedio ponderado para agrupar los índices de los distintos tipos de alquiler de andamios.

## Índice de precios de algunos servicios

Código CPC <sup>(1)</sup>	Servicios de alquiler	2001		2006						2007					
		Dic	Jun	Jul	Ago	Sep	Oct	Nov	Dic	Ene*	Feb*	Mar*	Abr*	May*	Jun*
83107-1	Andamios	84,6	111,3	111,8	111,3	111,7	111,7	113,4	113,4	114,0	114,5	115,6	116,2	116,9	117,4
71240-21	Camión con acoplado <sup>(2)</sup>	83,5	169,3	169,3	172,8	172,8	172,8	173,4	176,4	176,9	177,0	181,5	185,7	187,4	197,2
71240-31	Camión playo <sup>(2)</sup>	90,7	160,1	160,1	171,0	171,0	171,0	171,0	171,0	171,0	171,0	177,5	187,4	187,4	191,4
71240-11	Camión volcador	73,6	180,0	180,0	180,0	180,0	180,0	180,0	185,0	185,0	185,0	191,1	191,1	191,1	228,1
74110-11	Contenedor tipo volquete	81,7	168,7	177,3	188,6	194,3	197,1	197,1	197,1	197,1	210,3	216,8	223,4	226,7	226,7
71233-11	Camioneta	84,0	135,0	135,0	135,0	135,0	142,6	142,6	149,0	151,5	151,5	151,5	155,4	157,9	165,5
51800-11	Pala cargadora	83,8	210,1	210,1	210,1	210,1	210,1	210,1	210,1	214,8	214,8	222,2	222,2	231,4	232,0
51800-21	Retroexcavadora	81,4	201,8	201,8	201,8	201,8	201,8	201,8	201,8	201,8	201,8	207,6	207,6	207,6	207,6

(<sup>1</sup>) Los primeros cinco dígitos corresponden al código de la Clasificación Central Provisional de Productos (CPC) elaborada por la ONU.

Los dígitos que siguen al guión corresponden a una clasificación interna.

(<sup>2</sup>) Los precios de estos servicios no intervienen en el cálculo del ICC base 1993=100.

## Capítulo Mano de obra

Código CPC <sup>(1)</sup>	Aperturas	2001		2006						2007					
		Dic	Jun	Jul	Ago	Sep	Oct	Nov	Dic	Ene*	Feb*	Mar*	Abr*	May*	Jun*
	Mano de obra	93,2	210,1	207,7	210,2	220,0	220,6	223,2	224,2	235,4	235,5	235,8	237,0	249,3	251,9
	Mano de obra asalariada	89,7	262,5	256,7	259,7	275,3	276,0	279,7	281,2	299,1	299,0	299,6	300,8	320,6	322,0
	Mano de obra directa (en albañilería y hormigón armado)	93,0	286,1	275,1	279,4	299,2	298,8	303,7	305,9	324,5	324,3	325,2	326,8	354,8	356,8
51560-11	Oficial especializado	91,7	267,6	255,6	260,8	279,2	279,5	284,0	285,6	302,7	302,0	303,1	305,0	331,5	333,8
51560-12	Oficial	90,1	283,9	273,1	277,1	296,7	296,0	301,0	304,1	322,6	322,6	323,6	325,2	352,5	354,6
51560-13	Medio oficial	102,2	307,8	296,4	301,6	321,5	321,8	327,1	329,1	350,6	350,0	350,5	351,9	382,4	384,4
51560-14	Ayudante	95,3	300,1	289,9	293,6	314,8	314,1	318,9	320,7	339,9	339,9	340,6	342,1	371,5	373,3
51560-32	Mano de obra indirecta (capataz de primera) <sup>(2)</sup>	101,9	183,9	194,0	190,7	190,4	188,5	188,7	188,2	190,5	191,4	190,9	191,4	190,8	190,1
81291-1	Seguro de Accidentes de trabajo <sup>(3)</sup>	71,2	214,5	220,0	221,3	229,4	235,1	236,6	236,3	259,2	259,2	259,2	259,2	259,2	259,2
	Subcontratos de mano de obra	98,3	132,5	135,2	136,9	138,0	138,6	139,5	139,6	141,0	141,2	141,2	142,3	143,5	147,9
51641-1	Instalación eléctrica	102,6	148,7	149,4	151,2	154,4	155,0	155,0	155,3	157,9	158,4	158,4	163,9	167,3	177,6
51620-1	Instalación sanitaria	100,7	143,6	143,6	147,8	147,8	147,8	147,8	147,8	147,8	147,8	147,8	147,8	147,8	149,9
51690-1	Instalación contra incendio	97,7	133,8	141,1	147,7	151,7	151,7	151,7	152,6	152,6	152,6	152,6	157,2	157,2	165,9
51630-1	Instalación de gas	103,9	118,0	119,2	121,9	122,4	124,3	125,0	126,4	127,0	128,7	128,7	129,3	129,3	132,1
51720-1	Yesería	81,4	109,2	113,2	113,2	113,2	113,2	113,2	113,2	113,2	113,2	113,2	113,2	113,2	118,0
51730-1	Pintura	98,8	126,1	131,8	131,8	133,1	134,1	136,4	136,4	138,9	138,9	138,9	138,9	140,5	143,8

(<sup>1</sup>) Los primeros cinco dígitos corresponden al código de la Clasificación Central Provisional de Productos (CPC) elaborada por la ONU.

Los dígitos que siguen al guión corresponden a una clasificación interna.

(<sup>2</sup>) El último valor de la serie se repite porque los datos llegan después del cierre.

(<sup>3</sup>) La cantidad de valores repetidos al final de la serie, depende del atraso con que se recibe la información.



## ANEXO

## Índice de precios de equipos para la construcción

Código CPC (¹)	Componentes	2001		2006						2007					
		Dic	Jun	Jul	Ago	Sep	Oct	Nov	Dic	Ene*	Feb*	Mar*	Abr*	May*	Jun*
43520-11	Guinche 1.200 kg	103,2	255,0	255,0	258,1	258,1	258,1	258,1	258,1	258,1	264,6	264,6	264,6	277,2	277,2
44440-2	Hormigoneras de 130 a 300 litros	101,5	218,4	221,7	222,1	222,2	230,7	231,8	231,8	233,1	235,6	238,7	238,7	242,3	242,3
44221-11	Mesa de corte de cerámicos	97,7	261,2	261,2	261,2	261,2	275,4	275,4	275,4	275,4	275,4	275,4	275,4	275,4	275,4
44221-12	Mesa de corte de mosaicos	92,3	269,1	269,1	269,1	269,1	277,9	277,9	277,9	277,9	277,9	282,7	282,7	293,8	293,8
43520-21	Pluma 300 kg	88,5	260,6	260,6	260,6	260,6	260,6	260,6	260,6	260,6	266,9	266,9	266,9	266,9	266,9
44231-21	Taladro percutor	103,2	333,2	337,1	337,1	337,1	348,7	343,1	343,1	343,2	344,5	346,2	346,2	350,3	350,3
44440-11	Trituradora a mandíbula	97,8	269,0	275,4	275,4	275,4	278,6	278,6	278,6	278,6	278,6	278,6	278,6	278,6	278,6
44231-11	Vibrador a péndulo	95,7	247,0	247,0	247,0	247,0	247,0	248,1	248,1	248,1	248,1	248,1	248,1	254,1	254,1

(¹) Los primeros cinco dígitos corresponden al código de la Clasificación Central Provisional de Productos (CPC) elaborada por la ONU.  
Los dígitos que siguen al guión corresponden a una clasificación interna.

## Capítulo Gastos generales

Código CPC (¹)	Componentes	2001		2006						2007					
		Dic	Jun	Jul	Ago	Sep	Oct	Nov	Dic	Ene*	Feb*	Mar*	Abr*	May*	Jun*
18000-1	Agua para construcción	116,2	121,4	121,4	121,4	121,4	121,4	121,4	121,4	121,4	121,4	121,4	121,4	121,4	121,4
83107-1	Alquiler de andamios (²)	82,8	109,6	110,2	111,3	111,7	111,7	113,4	113,4	114,0	114,5	115,6	116,2	116,9	117,4
71240-11	Alquiler de camión volcador	73,6	180,0	180,0	180,0	180,0	180,0	180,0	185,0	185,0	185,0	191,1	191,1	191,1	228,1
71233-11	Alquiler de camioneta	84,0	135,0	135,0	135,0	135,0	142,6	142,6	149,0	151,5	151,5	151,5	155,4	157,9	165,5
51800-11	Alquiler de pala cargadora	83,8	210,1	210,1	210,1	210,1	210,1	210,1	214,8	214,8	222,2	222,2	231,4	232,0	
51800-21	Alquiler de retroexcavadora	81,4	201,8	201,8	201,8	201,8	201,8	201,8	201,8	201,8	201,8	207,6	207,6	207,6	207,6
74110-11	Alquiler de volquete	81,7	168,7	177,3	188,6	194,3	197,1	197,1	197,1	197,1	210,3	216,8	223,4	226,7	226,7
51560-31	Capataz general de obra	89,5	145,0	150,4	147,8	149,5	151,4	153,6	155,0	155,9	157,9	159,8	161,7	163,0	163,3
53111-1	Casilla para obrador	95,3	260,5	257,5	261,0	269,3	269,5	272,6	274,9	283,7	287,5	289,2	289,9	306,9	310,4
54400-1	Cerco de obra	96,3	256,1	254,4	257,7	263,6	264,1	266,7	268,9	275,7	280,3	281,9	282,5	297,1	300,9
18000-21	Conexión de agua	125,8	131,4	131,4	131,4	131,4	131,4	131,4	131,4	131,4	131,4	131,4	131,4	131,4	131,4
18000-22	Conexión de desagüe cloacal	126,0	131,5	131,5	131,5	131,5	131,5	131,5	131,5	131,5	131,5	131,5	131,5	131,5	131,5
88700-2	Conexión de energía eléctrica	117,7	117,7	117,7	117,7	117,7	117,7	117,7	117,7	117,7	157,8	157,8	157,8	157,8	157,8
88700-31	Conexión de gas	218,2	207,0	207,0	207,0	207,0	207,0	207,0	207,0	207,0	207,0	207,0	207,0	224,2	224,2
	Depreciación de equipo	91,4	256,2	257,1	257,4	258,3	261,5	262,0	264,2	261,7	265,0	267,5	271,7	275,1	276,2
88700-1	Luz y fuerza motriz para obra	93,6	131,7	131,7	131,7	131,7	131,7	131,7	131,7	131,7	172,1	172,1	172,1	172,1	172,1
31210-11	Madera para encofrado	97,3	231,1	232,9	235,8	234,6	235,9	237,2	239,4	240,5	247,6	249,4	249,4	257,1	261,6
81295-1	Seguro de incendio de obra	91,2	88,4	88,4	88,4	88,4	88,4	88,4	86,7	86,7	84,5	84,5	84,5	84,5	84,5
81297-1	Seguro de Responsabilidad civil contra terceros	114,5	109,5	109,5	109,5	109,5	109,5	109,5	108,7	108,7	108,7	108,7	108,7	108,7	108,7
51560-21	Sereno	110,8	315,1	296,5	300,0	317,7	316,8	320,5	321,5	331,6	331,2	335,2	348,7	364,0	373,1
31100-11	Tirante sin cepillar	101,1	259,4	266,2	269,7	269,7	269,7	272,1	273,5	274,1	280,1	283,5	283,3	294,5	299,5
53211-11	Túnel peatonal	96,0	265,2	261,9	265,4	274,6	274,8	277,9	280,0	289,5	293,0	294,6	295,3	313,4	316,7

(¹) Los primeros cinco dígitos corresponden al código de la Clasificación Central Provisional de Productos (CPC) elaborada por la ONU.

Los dígitos que siguen al guión corresponden a una clasificación interna.

(²) Este mes se ha corregido la presentación de los valores del inciso f), ya que desde agosto de 2006 se adoptó el promedio ponderado para agrupar los índices de los distintos tipos de alquiler de andamios.

## Capítulo Materiales. Índices elementales

Código CPC (*)	Descripción	2001		2006					2007						
		Dic	Jun	Jul	Ago	Sep	Oct	Nov	Dic	Ene*	Feb*	Mar*	Abr*	May*	Jun*
37210 -51	Accesorios de loza para baño de calidad media	106,9	183,0	183,0	183,0	183,0	182,7	182,2	182,2	183,3	183,3	183,3	195,1	196,7	200,2
37210 -52	Accesorios de loza para baño de calidad inferior	109,5	152,7	152,7	152,7	152,7	152,7	152,2	152,2	154,8	156,4	169,8	169,8	171,3	170,5
42911 -81	Accesorios metálicos para baño	122,0	305,8	305,8	305,8	305,8	305,8	305,8	305,8	305,8	305,8	305,8	305,8	312,6	312,6
41242 -11	Acero aletado conformado, en barra	94,6	385,1	384,1	386,0	384,6	385,2	387,4	391,5	394,8	395,0	395,6	400,0	404,9	409,3
37440 -21	Adhesivo para pisos y revestimientos cerámicos	96,3	169,6	170,2	170,2	170,6	170,7	171,7	172,9	175,2	175,9	181,1	182,1	182,6	187,4
38130 -13	Alacena de cocina de madera, de calidad inferior	98,0	166,1	168,3	170,5	170,5	170,5	171,5	171,5	171,5	171,5	171,5	174,2	178,2	185,0
38130 -12	Alacena de cocina de madera, de calidad media	86,8	169,2	171,6	171,6	171,6	171,6	171,6	171,6	171,6	171,6	171,6	171,6	175,7	196,3
38130 -11	Alacena de cocina de madera, de calidad superior	94,5	187,9	187,9	188,0	188,0	187,9	188,0	188,0	188,0	188,0	190,2	197,2	201,4	204,4
27230 -11	Alfombra de pelo cortado de material sintético, con colocación	97,6	252,1	253,2	255,1	256,8	256,8	259,5	262,2	262,9	264,5	263,8	275,4	280,8	280,8
44821 -11	Anafe a gas	91,3	186,4	186,4	187,0	192,1	192,1	192,1	193,0	198,8	200,8	201,9	201,9	203,5	203,7
37560 -11	Anillo para cámara de inspección de PVC	99,7	164,4	167,9	169,7	170,5	171,7	171,7	170,9	172,9	180,5	189,3	191,3	199,3	201,2
15400 -11	Arcilla expandida	108,1	292,7	298,9	298,2	300,4	298,4	306,6	314,2	315,4	321,0	329,8	336,6	336,6	351,4
15310 -11	Arena fina	89,1	281,2	281,7	283,5	286,1	291,6	295,2	297,7	309,7	313,6	322,8	325,9	328,9	340,2
46531 -11	Artefacto de iluminación	95,8	263,1	265,1	269,9	271,7	275,7	276,6	275,8	275,0	273,8	274,0	275,0	281,0	282,5
43540 -11	Ascensor de 15 paradas	93,2	221,4	222,0	224,3	224,5	225,9	225,6	225,3	228,4	228,5	228,6	229,1	237,6	238,5
43540 -12	Ascensor de 7 paradas	97,7	234,7	234,7	237,4	237,7	239,3	238,9	238,5	241,1	241,2	241,4	242,8	253,0	254,3
37370 -21	Azulejo	91,6	208,0	211,5	207,4	213,6	214,9	220,9	220,9	220,9	223,5	223,5	227,7	229,8	240,2
37370 -11	Baldosa cerámica esmaltada	85,7	174,1	176,0	178,0	177,3	178,8	182,5	182,5	182,5	182,5	184,8	190,3	184,7	191,7
37370 -12	Baldosa cerámica roja	95,2	210,0	210,0	210,0	210,0	210,0	210,0	210,0	210,0	219,8	219,8	223,7	223,8	232,0
37690 -11	Baldosa de laja negra	88,9	167,6	170,2	171,4	176,8	179,2	180,5	183,3	187,0	188,0	187,4	190,7	195,0	196,4
42911 -11	Bañera de chapa porcelanizada	70,6	310,9	312,3	309,2	309,2	309,2	309,2	307,3	307,3	309,3	309,3	309,3	309,3	310,5
37129 -11	Bañera de plástico reforzado con fibra de vidrio	105,5	224,0	223,9	232,3	229,4	229,4	230,5	230,5	231,0	231,1	236,1	236,3	236,5	243,0
35110 -41	Barniz con poliuretano	105,9	314,2	317,6	324,0	330,7	325,0	321,6	327,5	328,8	332,3	332,3	342,4	349,9	347,4
37210 -23	Bidé de calidad inferior	104,4	239,4	240,6	236,8	236,8	236,8	236,8	236,8	238,8	242,3	242,3	242,3	247,6	249,5
37210 -22	Bidé de calidad media	103,7	230,0	233,3	234,0	234,0	234,0	234,0	234,0	234,0	239,6	239,8	239,8	249,5	255,8
37210 -21	Bidé de calidad superior	101,8	209,1	209,1	209,1	209,1	209,1	209,1	209,1	210,0	207,8	209,0	209,0	210,0	216,1
41543 -21	Boca de acceso de plomo	105,7	297,1	297,1	297,1	305,2	305,2	313,3	313,3	314,8	314,8	327,4	335,8	342,2	355,0
46340 -31	Cable con conductor unipolar	90,3	626,8	597,8	593,8	595,2	592,4	592,2	581,6	579,5	561,9	543,4	617,1	663,0	660,1
46320 -11	Cable coaxial 75 ohms	94,6	312,2	320,2	317,5	317,5	320,4	321,7	320,3	318,0	315,7	312,9	323,1	321,7	325,4
46340 -11	Cable telefónico de 1 par	106,4	348,0	395,6	393,2	370,6	370,6	366,5	368,2	368,2	369,0	368,2	388,0	393,1	397,5
46340 -12	Cable telefónico de 101 pares	99,0	411,7	393,2	381,7	357,1	357,1	343,2	342,2	342,2	343,9	343,9	386,9	396,9	396,3
46340 -21	Cable tipo Sintenax	109,9	663,9	652,9	636,4	611,7	609,5	605,9	575,5	577,2	547,2	510,6	569,2	589,2	584,5
46212 -21	Caja de chapa c/tablero trifásico	112,8	256,4	256,4	256,4	256,4	256,4	256,4	256,4	256,4	256,4	256,4	256,4	256,4	256,4
42999 -23	Caja de chapa para tablero	110,0	297,1	301,7	305,6	308,1	307,0	307,0	307,1	314,9	317,2	316,6	317,5	324,7	324,8
42999 -21	Caja octogonal de chapa para instalación eléctrica	96,3	255,0	258,9	266,0	266,0	259,8	263,9	263,9	263,9	265,1	266,2	271,4	271,4	271,4
42999 -31	Caja para pares telefónicos	112,6	272,3	270,8	263,6	263,6	263,6	263,6	263,6	263,6	263,9	263,9	266,8	266,8	266,8
42999 -22	Caja rectangular de chapa para instalación eléctrica	96,2	260,0	264,0	271,3	271,3	265,0	269,1	269,1	269,1	270,6	271,7	277,0	277,0	277,0
31600 -63	Cajonera para placard, de calidad inferior	104,7	159,2	159,2	161,3	161,3	163,8	163,8	163,8	165,3	168,6	168,6	168,6	180,1	180,1
31600 -62	Cajonera para placard, de calidad media	103,4	171,0	171,0	171,0	179,1	179,1	179,1	179,1	179,1	178,1	179,1	179,1	191,2	191,2
31600 -61	Cajonera para placard, de calidad superior	101,2	156,9	156,9	156,9	156,9	156,9	168,0	168,0	178,4	178,4	178,4	182,6	188,3	205,1
37420-11	Cal aérea hidratada	93,3	228,4	228,0	228,0	229,1	229,7	233,1	238,7	244,2	244,9	253,9	254,5	254,5	261,3
37420-12	Cal hidráulica hidratada	96,4	225,9	227,0	227,0	226,6	227,0	229,9	237,7	250,1	250,7	264,3	265,6	265,6	275,6

(sigue)

ANEXO

Capítulo Materiales. Índices elementales (continuación)

Código CPC (1)	Descripción	2001		2006					2007						
		Dic	Jun	Jul	Ago	Sep	Oct	Nov	Dic	Ene*	Feb*	Mar*	Abr*	May*	Jun*
44822-11	Calefactor de tiro balanceado	97,5	216,5	216,5	217,8	220,5	223,0	223,0	223,0	223,0	228,0	229,6	229,3	234,0	236,0
44826-11	Calefón de tiro balanceado	98,0	184,2	184,2	187,3	188,9	188,9	188,6	190,8	190,8	193,2	192,7	194,3	200,4	208,1
44826-12	Calefón de tiro natural	100,4	227,7	227,7	229,3	233,2	234,5	234,0	234,7	234,7	236,6	236,1	243,1	258,9	267,1
42911-21	Canilla de bronce	97,4	357,7	353,5	353,5	344,1	344,1	344,1	344,1	336,5	336,5	336,5	336,5	344,2	344,2
41277-21	Caño de acero para instalaciones eléctricas	104,6	311,7	314,5	321,7	327,5	326,7	327,4	333,6	334,6	331,8	332,8	339,7	342,0	338,8
41277-11	Caño de chapa galvanizada	88,4	256,1	251,9	253,4	253,4	253,4	252,9	253,8	254,3	255,5	265,7	266,1	270,1	270,1
41516-11	Caño de cobre de 0,013 m	90,0	636,7	619,0	619,0	619,0	619,0	611,3	611,6	611,6	611,6	611,6	642,2	658,9	680,5
41516-12	Caño de cobre de 0,019 m	92,7	634,0	618,5	618,5	618,5	618,5	609,4	595,1	595,1	595,1	610,3	649,7	664,8	680,7
41273-11	Caño de hierro fundido 0,064 m	100,7	238,0	241,7	247,2	247,2	247,2	247,2	247,2	247,2	249,0	262,2	268,7	268,7	268,7
41273-12	Caño de hierro fundido 0,100 m	104,4	230,6	242,4	243,2	243,2	243,2	243,6	243,6	243,6	244,8	258,1	262,6	262,6	262,6
41277-41	Caño de hierro galvanizado	98,7	420,5	438,1	462,6	452,0	459,0	464,5	467,9	469,0	470,1	492,9	496,0	502,5	503,1
41277-31	Caño de hierro negro con revestimiento epoxi	102,8	377,8	377,9	377,9	385,7	385,7	385,7	385,7	385,7	385,7	395,0	404,6	404,6	419,7
41543-11	Caño de plomo	97,3	383,1	383,4	383,4	390,6	390,6	403,5	403,5	403,5	415,3	440,4	467,2	484,5	516,7
36320-21	Caño de polipropileno 0,013 m	125,3	368,5	372,5	372,9	372,5	372,5	372,5	372,5	372,5	381,7	384,3	387,0	391,5	394,5
36320-22	Caño de polipropileno 0,019 m	116,9	337,3	342,1	342,1	342,1	342,1	342,1	342,1	342,1	342,0	344,4	346,8	351,3	353,7
36320-11	Caño de PVC de 0,063 m	110,1	339,7	346,5	357,1	357,1	357,1	357,1	357,1	357,1	358,7	355,3	361,4	363,6	374,3
36320-12	Caño de PVC de 0,110 m	95,2	341,5	353,5	359,0	359,0	359,0	359,0	359,0	359,0	361,5	358,1	370,2	372,7	382,1
15320-11	Canto rodado natural	92,4	236,5	238,5	238,5	239,7	239,7	246,8	250,1	250,4	250,4	252,2	257,7	261,6	282,9
37350-61	Cascote	79,8	117,4	124,0	126,5	133,1	134,6	141,0	141,2	141,9	140,7	140,8	140,8	140,8	153,1
37440-31	Cemento de albañilería	99,3	235,2	236,4	236,0	236,0	236,5	239,5	240,9	247,7	248,7	260,7	261,3	262,9	267,0
37440-11	Cemento portland normal, en bolsa	105,1	269,5	270,4	270,5	270,5	270,5	271,7	274,3	280,9	281,3	292,7	293,0	293,0	304,3
44821-21	Cocina a gas	98,1	181,5	178,1	179,2	182,7	183,1	183,1	183,1	183,1	185,2	186,0	186,0	191,2	194,1
36320-31	Codo con base de PVC	120,0	430,0	440,0	449,5	449,5	443,1	443,1	443,1	443,1	443,1	437,6	437,6	441,2	443,4
41278-12	Codo de hierro negro con revestimiento epoxi de 0,013 m	100,5	278,6	283,2	285,6	285,6	285,6	282,5	282,5	282,5	296,8	314,3	316,4	336,7	
41278-11	Codo de hierro negro con revestimiento epoxi de 0,025 m	97,3	251,0	254,2	256,1	256,1	256,1	255,6	255,6	255,6	265,4	268,7	270,1	287,4	
36320-41	Codo de polipropileno	94,3	215,5	215,5	215,5	215,5	213,4	213,4	213,4	213,4	216,2	217,8	218,8	223,4	223,8
41516-21	Codo para caño de cobre	96,7	340,4	331,5	331,5	338,9	333,6	333,3	333,3	331,2	331,2	342,4	346,4	350,7	358,6
41278-22	Codo tipo PROSA	115,0	280,9	280,9	284,2	284,2	284,1	280,6	280,6	280,6	280,6	287,3	300,9	302,7	304,9
46350-11	Conductor revestido para puesta a tierra	100,4	709,3	666,2	670,2	674,0	660,1	663,2	651,1	647,5	638,2	610,1	686,9	700,0	702,8
41278-41	Conector de chapa cincada	109,9	405,8	405,1	419,8	421,2	407,2	428,9	430,3	430,3	435,9	439,4	454,5	448,6	449,2
42999-11	Conexión flexible cromada	90,0	407,0	405,9	399,1	399,1	396,3	396,3	395,0	395,0	391,4	406,7	406,7	415,3	416,7
36320-51	Conexión flexible de plástico	113,7	219,0	219,0	219,0	219,0	219,0	219,0	231,5	234,0	234,0	240,9	246,2	247,8	252,1
31600-12	Cortina de enrollar común de madera	105,0	303,0	303,0	303,0	315,9	315,9	316,8	316,8	320,2	322,8	327,7	332,2	332,2	342,7
36950-11	Cortina de enrollar de PVC	98,4	233,4	238,5	243,3	245,4	247,7	249,0	249,0	249,0	252,9	255,1	260,7	263,9	272,6
31600-11	Cortina de enrollar regulable de madera	105,5	283,8	283,8	283,8	295,4	295,4	296,1	296,1	298,8	300,9	309,9	316,3	316,3	324,7
37112-11	Cristal transparente de 4mm, con colocación	99,4	195,5	200,2	200,6	200,6	207,2	207,2	207,2	209,8	213,7	217,1	220,3	229,0	230,9
41278-31	Curva de hierro fundido	89,8	218,6	222,2	222,2	222,2	221,6	220,0	220,0	217,0	218,2	233,2	239,5	237,6	237,6
41278-13	Curva de hierro negro con revestimiento epoxi	90,9	226,4	229,0	239,4	238,0	236,4	235,9	235,9	235,9	235,9	249,6	252,9	254,1	269,9
37570-11	Depósito de fibrocemento para inodoro	104,0	238,5	248,9	248,9	248,9	247,9	247,5	247,5	247,5	247,5	253,5	253,5	272,9	275,9
43220-11	Electrobomba monofásica 1/3 HP	102,4	299,1	301,9	309,2	312,2	313,9	307,4	307,3	311,9	316,4	316,6	320,9	330,6	335,7
43220-12	Electrobomba monofásica 3/4 HP	94,9	300,7	303,2	305,5	309,7	309,6	309,1	304,6	307,0	308,7	318,7	320,4	322,3	325,6
43220-21	Electrobomba monofásica cloacal 1/3 HP	86,2	187,8	189,8	189,2	191,4	191,3	190,9	190,7	191,4	191,5	191,8	194,8	194,5	203,6
43220-22	Electrobomba monofásica pluvial 1/3 HP	88,2	234,0	236,1	237,5	237,8	237,7	239,7	239,6	241,9	243,5	243,6	247,5	248,9	248,9
43220-23	Electrobomba monofásica pluvial 3/4 HP	91,6	267,7	274,2	273,7	276,3	276,2	280,6	280,5	281,1	283,1	283,3	287,9	287,6	294,3
43220-31	Electrobomba trifásica 1,5 HP	94,1	310,3	315,2	314,8	315,2	315,1	314,8	303,2	306,0	307,8	316,3	318,7	320,4	326,9

(sigue)

## Capítulo Materiales. Índices elementales (continuación)

Código CPC (1)	Descripción	2001		2006						2007					
		Dic	Jun	Jul	Ago	Sep	Oct	Nov	Dic	Ene*	Feb*	Mar*	Abr*	May*	Jun*
43220-32	Electrobomba trifásica 7,5 HP	91,6	273,1	275,5	278,0	280,1	280,2	280,0	280,1	286,0	287,3	287,4	288,9	295,5	295,3
41278-32	Embudo de hierro fundido	106,7	241,7	245,0	247,8	247,8	247,1	245,2	245,2	241,7	243,1	266,3	279,6	279,6	284,4
36320-32	Embudo de PVC	132,0	460,0	470,6	482,9	482,9	477,4	477,4	471,8	471,8	471,8	467,2	467,2	479,3	474,0
41278-23	Empalme tipo PROSA	108,9	284,6	284,6	289,6	289,6	289,1	289,1	289,1	289,1	289,1	297,2	311,2	311,2	314,6
35110-11	Enduido plástico al agua para exteriores	90,3	268,1	269,2	270,6	264,9	271,9	275,6	273,4	273,4	273,5	273,5	277,1	282,0	274,7
35110-12	Enduido plástico al agua para interiores	96,5	257,0	258,3	261,6	259,8	261,1	261,3	261,5	262,0	264,3	264,3	268,7	270,5	268,3
35110-21	Esmalte sintético brillante	101,3	257,0	261,4	264,1	264,1	269,9	271,6	273,7	274,2	277,4	279,3	284,3	288,0	285,6
35110-22	Esmalte sintético semimate	110,5	295,3	299,6	302,0	302,7	307,8	306,1	310,2	310,7	312,5	309,5	323,9	327,2	326,0
41547-11	Estaño al 50%	98,9	368,3	367,5	367,5	367,5	368,4	375,3	379,7	397,9	403,7	454,3	461,5	502,2	502,2
31600-73	Estantes y divisiones para placard, de calidad inferior	100,9	205,1	211,6	211,6	217,8	217,8	230,7	230,7	235,6	235,6	243,8	251,1	255,1	267,1
31600-72	Estantes y divisiones para placard, de calidad media	101,4	190,7	194,6	194,6	194,6	194,6	205,4	205,4	210,5	210,5	218,8	225,8	230,0	237,5
31600-71	Estantes y divisiones para placard, de calidad superior	100,9	244,4	247,8	247,8	247,8	247,8	256,5	256,5	265,2	265,2	265,2	279,5	299,7	312,9
35110-61	Fijador al agua	95,3	249,4	251,0	253,9	252,3	256,2	257,7	258,4	259,6	260,2	261,6	267,2	268,8	268,9
31600-53	Frente de placard de madera, de calidad inferior	92,0	207,9	213,4	220,7	226,5	228,0	228,0	228,4	238,0	241,0	241,0	251,0	251,0	246,4
31600-51	Frente de placard de madera, de calidad superior	98,7	217,6	218,9	226,1	233,0	239,5	239,5	239,6	243,7	249,2	248,6	250,1	250,1	249,5
37550-21	Gabinete para medidor de gas	86,4	224,8	228,8	228,8	228,8	229,9	230,7	230,7	230,7	230,7	243,5	247,3	252,8	260,5
42999-41	Gabinete para medidor monofásico	109,0	250,0	253,1	254,2	253,4	255,5	255,5	255,5	255,5	255,5	255,5	259,3	260,8	261,1
42911-53	Grifería para bidé de calidad inferior	101,9	396,4	382,6	383,5	383,5	383,5	379,3	379,3	379,3	382,4	383,3	385,5	404,5	408,4
42911-52	Grifería para bidé, calidad media	108,2	344,0	344,0	344,0	344,0	340,6	340,6	340,6	336,4	336,4	336,4	336,4	362,8	362,8
42911-51	Grifería para bidé de calidad superior	113,0	361,7	354,7	355,5	355,5	355,5	357,5	357,5	357,5	364,5	364,5	364,5	377,6	377,6
42911-43	Grifería para cocina de calidad inferior	93,9	310,6	302,2	302,8	302,9	302,9	299,8	299,8	297,2	300,3	300,3	301,9	325,7	326,6
42911-42	Grifería para cocina de calidad media	99,8	246,0	246,3	247,2	247,2	244,4	243,0	243,0	239,5	239,5	239,5	239,5	256,4	256,4
42911-41	Grifería para cocina, monocomando, calidad superior	99,6	373,6	363,6	368,2	368,3	368,3	366,5	366,5	366,5	364,9	364,9	367,7	383,5	388,5
42911-56	Grifería para ducha de calidad inferior	101,4	368,9	364,5	365,1	365,1	365,1	361,8	361,8	361,8	361,5	362,4	364,1	392,1	385,9
42911-55	Grifería para ducha de calidad media	107,6	310,1	310,1	311,0	311,0	311,0	309,4	309,4	306,2	306,2	306,2	306,2	325,7	325,7
42911-54	Grifería para ducha de calidad superior	106,7	346,0	339,9	340,5	338,3	338,3	339,9	340,7	340,7	339,0	339,0	340,9	355,6	358,9
42911-32	Grifería para lavadero de calidad inferior	115,8	403,7	388,7	388,7	388,7	388,7	385,8	385,8	385,8	387,9	389,3	389,3	418,4	418,4
42911-31	Grifería para lavadero de calidad media	107,2	304,7	304,7	304,7	304,7	304,7	304,2	304,2	300,6	300,6	300,6	300,6	326,1	326,1
42911-59	Grifería para lavatorio de calidad inferior	98,5	395,2	379,7	380,7	380,7	380,7	376,7	376,7	376,7	380,7	380,7	382,8	400,8	404,6
42911-58	Grifería para lavatorio de calidad media	105,6	341,0	341,0	341,0	341,0	337,4	337,4	337,4	333,1	333,1	333,1	333,1	364,9	364,9
42911-57	Grifería para lavatorio de calidad superior	110,5	364,5	354,4	355,2	353,8	353,8	355,9	356,9	356,9	356,9	356,9	356,9	380,1	380,1
43923-21	Hidrante completo, con manguera y gabinete	85,5	207,4	222,3	223,0	223,0	223,0	228,9	229,2	227,5	226,3	227,9	228,0	228,0	230,2
37510-11	Hormigón elaborado	80,6	207,7	211,9	211,9	213,2	213,2	214,1	214,4	217,3	217,6	222,2	223,3	223,8	228,4
44821-31	Horno a gas	92,7	167,4	167,4	168,6	169,7	169,7	170,2	170,2	170,2	172,6	173,4	173,4	184,8	180,4
46531-12	Iluminación de emergencia	66,2	128,7	129,7	129,7	129,8	131,0	131,0	129,5	129,5	132,9	135,6	135,6	135,6	136,9
37210-13	Inodoro de calidad inferior	105,2	234,2	235,3	231,7	234,1	231,7	231,7	231,7	231,9	232,9	232,9	232,9	235,9	239,0
37210-12	Inodoro de calidad media	105,5	230,5	229,7	229,8	229,8	229,8	229,8	229,8	229,8	232,6	242,2	242,2	242,2	250,3

(sigue)

## ANEXO

## Capítulo Materiales. Índices elementales (continuación)

Código CPC (1)	Descripción	2001		2006							2007					
		Dic	Jun	Jul	Ago	Sep	Oct	Nov	Dic	Ene*	Feb*	Mar*	Abr*	May*	Jun*	
37210-11	Inodoro de calidad superior con mochila	99,2	208,5	208,5	208,5	208,5	208,5	208,5	208,5	210,7	211,8	211,8	211,8	212,6	218,5	
46212-11	Interruptor automático para tanque	114,4	210,0	221,5	221,5	221,5	222,8	221,5	221,5	222,3	238,9	238,9	241,5	241,5	241,5	
46212-51	Interruptor de un punto	98,1	234,4	234,4	234,4	242,3	238,7	237,7	237,7	237,7	239,9	250,8	251,6	253,5		
46212-31	Interruptor diferencial	92,3	205,3	208,2	208,1	208,6	208,8	207,6	208,6	209,6	211,0	215,7	215,4	215,4	215,2	
46212-41	Interruptor termomagnético	93,7	193,5	193,5	193,5	193,7	193,7	193,7	194,8	198,4	199,3	199,6	202,2	210,5	209,3	
42999-51	Jabalina	99,9	246,0	250,1	250,1	250,1	248,7	248,7	250,1	247,6	252,5	252,5	264,1	265,3	267,0	
35110-51	Laca poliuretánica	98,8	228,7	228,7	231,9	230,6	228,4	233,9	236,7	237,0	241,3	241,3	249,7	250,0	252,7	
37350-11	Ladrillo cerámico hueco	87,4	349,6	362,3	366,1	366,1	367,1	372,8	372,9	376,1	377,3	390,8	390,8	393,1	388,9	
37350-41	Ladrillo cerámico para entrepisos	92,4	271,4	281,6	286,5	288,6	287,7	291,5	293,4	294,5	300,0	309,5	312,5	304,4	307,5	
37350-21	Ladrillo común	89,5	180,7	181,5	186,4	189,7	197,4	201,0	201,1	209,4	212,0	224,5	238,2	253,5	270,8	
37350-31	Ladrillo de media máquina	90,1	118,4	120,4	122,8	131,3	131,9	133,7	133,7	135,4	137,4	139,5	142,5	144,5	149,6	
37210-32	Lavatorio con columna de calidad media	91,7	199,3	200,3	201,2	201,2	201,2	201,2	201,2	202,2	205,7	207,5	207,5	211,7	217,1	
37210-31	Lavatorio con columna de calidad superior	95,9	194,8	194,8	194,8	194,8	194,8	194,8	194,8	195,7	194,6	195,8	195,8	196,9	202,9	
37210-33	Lavatorio sin columna de calidad inferior	101,9	246,3	246,8	242,4	242,4	242,4	242,4	242,1	243,5	245,8	245,8	245,8	250,0	256,2	
31210-41	Listón yesero	101,3	229,4	231,4	237,3	237,3	237,3	239,7	240,2	241,1	246,4	247,8	248,8	254,2	257,5	
43240-21	Llave candado para gas	95,4	339,2	368,4	379,3	386,9	384,3	385,2	376,4	376,3	373,0	371,8	396,3	408,9	405,5	
43240-32	Llave de paso para agua	112,5	329,9	326,2	326,4	326,4	326,4	327,0	327,0	327,0	327,0	327,0	334,5	325,5	327,7	
43240-31	Llave de paso para gas	108,9	425,7	450,8	444,1	442,8	442,8	442,8	442,8	442,8	442,8	452,6	463,4	467,4	471,1	
43240-41	Llave esclusa de bronce	97,9	433,1	399,7	395,7	395,7	391,0	398,7	398,7	403,0	409,7	405,9	410,7	437,2	447,6	
37540-32	Loseta calcárea para vereda	95,0	161,2	162,7	162,7	165,6	165,6	168,1	168,1	175,6	175,6	183,1	187,7	189,9	191,3	
37540-31	Loseta de piedra lavada	94,2	150,6	151,7	151,7	152,1	152,1	154,1	154,1	160,7	162,0	166,9	168,3	172,5	175,3	
31210-21	Machimbre con una cara cepillada	101,6	269,6	272,5	285,0	285,5	285,5	288,4	288,4	290,2	290,2	290,2	287,4	292,8	309,9	
42911-61	Marco y tapa con cierre hermé- tico, de bronce, de 0,20 x 0,20m	102,8	268,8	313,6	313,6	314,0	317,7	315,9	319,2	322,5	322,5	328,8	328,8	333,7	338,1	
43923-11	Matafuego de polvo químico	91,6	168,2	177,5	177,5	177,5	177,5	181,4	181,4	183,4	184,3	188,7	189,5	191,1	192,5	
37930-12	Membrana asfáltica común	92,8	251,5	253,7	261,5	261,7	261,7	260,9	262,6	270,8	265,9	268,4	277,1	280,7	287,5	
37930-11	Membrana asfáltica con folio de aluminio	91,8	255,4	255,4	263,8	263,8	263,8	266,2	271,7	276,7	276,8	276,8	283,8	298,0	303,7	
42999-61	Mesada de acero inoxidable con bacha doble	109,0	361,4	374,4	379,3	379,3	379,3	379,3	379,3	378,0	378,0	384,7	388,7	388,7	388,7	
42999-62	Mesada de acero inoxidable lisa	107,0	381,1	381,3	381,3	381,3	381,3	381,3	381,3	381,3	381,3	396,2	396,2	396,2	396,1	
37610-11	Mesada de granito	95,2	175,8	185,6	185,6	185,6	185,6	185,6	185,6	188,7	188,7	189,0	189,0	197,3	196,8	
37610-12	Mesada de granito con perforación para bacha	99,6	170,8	180,9	180,9	180,9	180,9	180,9	180,9	182,7	182,7	181,6	181,6	189,8	197,7	
42943-11	Metal desplegado	93,3	263,2	266,2	274,9	274,2	274,9	274,9	276,9	280,4	280,9	284,8	286,8	287,6	288,2	
37540-11	Mosaico granítico	94,8	165,7	167,3	169,8	167,1	167,1	171,5	171,6	182,0	182,0	189,8	189,8	192,4	195,1	
38130-16	Mueble de cocina bajo mesada, de madera, de calidad inferior	98,0	180,4	182,5	182,5	182,5	185,4	185,5	185,4	185,4	185,4	189,1	191,7	199,2	204,5	
38130-15	Mueble de cocina bajo mesada, de madera, de calidad media	93,2	169,4	173,5	173,5	173,5	173,5	173,5	173,5	173,5	173,5	173,5	173,5	177,3	186,7	
38130-14	Mueble de cocina bajo mesada, de madera, de calidad superior	97,6	176,4	179,2	179,2	179,2	179,2	179,2	179,2	179,2	179,2	179,2	179,2	184,1	187,2	
35490-11	Pegamento para PVC	98,3	333,2	340,5	340,5	340,7	335,9	338,0	338,0	338,0	338,0	338,6	342,1	342,1	342,1	
41251-11	Perfil normal doble T	96,2	461,3	485,4	518,1	521,5	536,2	544,7	540,0	568,9	568,9	563,7	573,6	569,8	569,8	
41278-21	Pileta de piso tipo PROSA	107,6	268,4	268,4	272,5	272,5	272,2	268,0	268,0	268,0	268,0	275,5	292,4	294,5	297,2	
42911-71	Pileta de cocina, acero inoxidable	115,5	383,7	384,2	388,8	405,3	405,3	405,3	405,3	420,7	428,3	428,3	436,6	442,7	449,1	
37210-42	Pileta de lavar de loza, chica	98,5	223,6	223,6	221,8	221,8	221,8	221,8	221,8	224,2	224,2	224,2	223,3	233,1	237,2	
37210-41	Pileta de lavar de loza, grande o mediana	98,3	215,4	217,9	213,3	211,6	211,6	211,6	211,6	211,6	211,5	211,5	211,5	207,9	215,3	
36930-11	Pileta de lavar de plástico	103,7	213,9	217,4	210,5	211,7	215,7	212,9	214,7	218,7	218,7	220,6	220,6	229,0	229,0	
36950-21	Pileta de piso de PVC	118,9	452,3	467,7	475,0	477,6	471,1	468,3	468,3	468,3	468,3	464,8	465,2	468,8	471,7	
35110-31	Pintura al látex para interiores	103,8	291,9	297,4	303,0	301,6	306,5	305,9	309,1	309,6	311,7	312,9	320,6	323,1	323,0	
35110-32	Pintura al látex para exteriores	96,1	273,3	275,7	279,5	279,5	284,1	283,5	286,7	286,0	287,2	288,4	289,6	297,5	295,2	
37940-11	Pintura asfáltica	101,7	247,9	249,0	248,7	250,2	250,6	258,1	258,8	260,6	264,3	263,2	268,1	279,0	278,1	
35110-71	Pintura transparente para ladrillo visto	96,4	251,5	251,5	254,0	252,3	252,3	258,2	259,5	259,5	261,7	262,4	270,1	273,8	270,2	

(sigue)

## Capítulo Materiales. Índices elementales (conclusión)

Código CPC (¹)	Descripción	2001		2006						2007					
		Dic	Jun	Jul	Ago	Sep	Oct	Nov	Dic	Ene*	Feb*	Mar*	Abr*	May*	Jun*
31210-31	Piso de entablado, con colocación	107,4	293,3	294,2	295,1	290,2	296,0	295,7	296,7	296,4	300,2	302,5	303,8	305,5	306,1
31210-32	Piso de parquet, con colocación	96,5	222,4	225,6	223,3	220,1	224,2	230,6	230,6	233,8	234,3	232,2	234,7	234,7	240,2
41541-11	Plomo para fundir	96,5	382,9	396,8	396,8	406,9	406,9	412,1	416,8	423,1	433,4	466,5	493,1	512,3	531,3
34720-11	Poliestireno expandido en placas	124,9	350,7	360,5	360,5	359,9	370,2	382,1	382,1	378,7	375,0	375,0	384,8	391,6	391,6
47220-11	Portero eléctrico	101,0	158,3	158,3	162,0	162,0	162,0	162,0	162,0	162,0	162,0	162,0	162,0	162,0	165,2
31600-81	Portón levadizo de madera	96,4	226,1	236,9	236,9	236,9	245,4	245,4	246,5	265,1	265,1	265,1	267,1	267,1	267,1
42120-31	Portón levadizo metálico	95,9	249,7	257,6	270,1	270,1	270,1	277,4	277,4	277,4	279,1	279,1	279,1	297,4	308,8
35490-21	Preservador para madera	103,5	320,3	323,5	325,4	326,8	331,3	329,2	332,6	337,3	337,9	339,5	341,0	349,4	384,0
31600-41	Puerta balcón corrediza de madera	101,2	284,1	300,8	300,8	300,8	325,5	325,5	320,5	330,6	330,6	330,6	346,2	346,2	346,2
42120-21	Puerta balcón corrediza metálica de calidad media	94,4	214,4	218,4	222,3	223,7	226,1	227,9	227,9	232,5	232,5	230,7	239,6	246,0	248,0
42120-22	Puerta balcón corrediza metálica, calidad superior	97,4	224,2	231,4	237,1	237,1	237,1	237,1	237,1	243,1	243,1	244,3	247,1	251,0	258,7
31600-33	Puerta de entrada de madera con tableros, calidad inferior	109,0	257,6	271,6	276,4	279,3	293,8	293,8	294,4	302,6	304,2	304,2	308,9	311,4	311,7
31600-32	Puerta de entrada de madera con tableros, calidad media	105,4	237,2	244,6	244,6	244,6	261,6	261,6	270,7	279,0	279,0	279,0	281,2	281,2	281,2
31600-31	Puerta de entrada de madera con tableros, calidad superior	106,3	243,8	244,9	246,8	253,6	272,0	272,0	269,8	278,2	283,9	282,7	284,8	287,3	287,6
42120-11	Puerta metálica vidriada	97,7	252,8	257,7	264,1	264,1	264,1	265,5	265,6	269,6	270,8	271,0	275,6	283,8	291,1
31600-23	Puerta placa de madera, de calidad inferior	102,0	260,3	263,6	263,6	263,6	270,3	270,3	270,3	279,8	293,7	293,7	308,2	308,2	308,2
31600-22	Puerta placa de madera, de calidad media	97,7	250,9	255,0	255,0	255,0	260,1	260,1	259,8	266,3	266,3	266,3	278,1	284,8	284,8
31600-21	Puerta placa de madera, de calidad superior	100,7	273,2	278,0	278,2	278,0	283,8	283,8	283,8	295,8	295,8	295,8	306,6	313,3	313,3
41278-33	Ramal de hierro fundido	100,2	241,0	243,9	246,3	246,3	244,9	243,4	243,4	240,7	241,8	258,2	261,9	261,9	266,5
36320-33	Ramal de PVC	125,8	409,1	417,5	423,2	425,2	420,1	415,3	415,3	415,3	410,1	405,8	405,1	409,9	411,9
48270-11	Regulador de gas	70,2	129,1	130,5	130,5	130,5	130,5	132,9	130,5	130,5	133,4	134,1	134,1	131,7	131,9
42190-11	Reja de barrotes	111,0	265,0	273,3	273,3	273,3	273,3	273,3	273,3	280,3	280,3	280,3	280,3	287,8	295,3
43923-31	Rociador de techo tipo Spray	82,6	183,6	183,6	183,1	183,1	183,1	185,1	185,1	185,8	193,1	193,1	193,1	195,9	198,2
31210-11	Tabla con una cara cepillada para encofrado	97,3	231,1	232,9	235,8	234,6	235,9	237,2	239,4	240,5	247,6	249,4	249,4	257,1	261,6
37129-21	Tanque para agua, de polietileno tricapa, aprobado, de 1000 litros de capacidad	124,2	234,2	234,2	234,2	238,9	243,1	244,4	249,3	249,3	249,3	256,0	254,3	260,1	273,3
37560-21	Tapa de chapa para cámara de inspección	88,6	241,6	242,7	243,9	242,4	241,2	240,9	240,9	241,2	247,4	247,7	251,4	256,2	257,8
42999-71	Tapa sumergida para tanque	92,1	225,1	225,1	232,9	232,9	230,8	230,4	234,6	234,6	237,6	244,9	244,9	251,8	253,8
41516-22	Te para caño de cobre	94,4	339,3	327,9	327,9	334,4	322,9	322,3	322,3	320,0	320,0	324,4	328,5	315,2	314,3
37350-51	Teja francesa	107,5	262,2	262,1	274,6	275,4	275,4	279,1	273,4	273,4	283,9	288,3	289,0	288,3	291,7
44826-21	Termostanque a gas	96,0	246,4	243,1	243,5	246,1	247,9	247,9	247,9	248,6	249,5	262,6	262,9	266,9	270,2
31210-22	Tirante cepillado	91,9	229,1	232,7	234,2	234,2	234,8	235,9	235,9	235,9	238,8	240,2	240,2	247,7	250,9
31100-11	Tirante sin cepillar	101,1	259,4	266,2	269,7	269,7	269,7	272,1	273,5	274,1	280,1	283,5	283,3	294,5	299,5
46212-53	Toma TV	97,2	201,9	201,9	201,9	201,9	202,0	200,7	200,7	205,9	206,1	208,6	210,5	211,9	213,3
46212-52	Tomacorriente con toma a tierra	95,9	217,8	217,8	217,8	222,1	221,0	220,4	220,4	219,8	219,8	221,4	231,0	232,2	233,4
15400-21	Tosca	90,0	155,2	155,2	155,2	155,2	155,2	155,2	155,2	155,2	155,2	156,6	156,6	156,6	160,2
43240-11	Válvula a flotante	104,0	293,2	297,7	317,9	317,9	317,0	317,0	317,0	317,0	317,0	317,0	323,9	327,0	333,5
31600-42	Ventana corrediza de madera	98,4	251,8	262,5	264,2	268,0	289,0	289,0	286,8	299,7	301,3	301,3	314,2	314,2	314,6
42120-42	Ventana corrediza metálica	99,6	265,7	265,7	268,5	268,5	273,1	273,1	273,1	287,5	283,8	283,5	303,3	303,3	303,3
42120-41	Ventana corrediza metálica con vidrio repartido	97,2	196,6	199,7	199,7	199,7	199,7	199,7	199,7	207,7	209,4	208,7	215,5	224,7	228,6
42120-51	Ventiluz metálico	99,3	232,0	234,5	236,9	236,9	237,2	257,7	258,9	258,9	258,9	266,9	268,9	272,7	278,6
37550-11	Viguetas de hormigón pretensado	93,8	234,1	238,7	240,4	240,4	240,4	247,3	249,2	262,6	264,4	277,9	280,5	280,7	285,7
37410-11	Yeso blanco	99,7	280,8	281,4	281,0	282,9	281,3	284,9	285,6	295,2	300,1	305,8	313,3	317,4	325,8
31210-33	Zócalo de madera	100,3	344,0	344,0	344,0	344,0	344,0	344,0	357,7	357,7	357,7	357,7	375,9	380,0	402,9
37540-21	Zócalo granítico	100,9	174,8	177,0	180,2	180,2	180,2	180,2	191,6	204,6	204,6	211,9	220,3	223,0	232,0

(¹) Los primeros cinco dígitos corresponden al código de la Clasificación Central Provisional de Productos (CPC) elaborada por la ONU. Los dígitos que siguen al guión corresponden a una clasificación interna.



ESTE VOLUMEN  
**INDEC INFORMA**, JULIO DE 2007  
CON UNA TIRADA DE 900 EJEMPLARES  
SE TERMINÓ DE IMPRIMIR  
EN EL MES DE AGOSTO DE 2007  
EN EL DEPARTAMENTO PUBLICACIONES DEL INDEC  
AV. PRESIDENTE JULIO A. ROCA 609  
C1067ABB CIUDAD AUTÓNOMA DE BUENOS AIRES  
REPÚBLICA ARGENTINA



