INDEC Informa

Julio de 2014 | Año 19 Número 7

Actividad industrial | Comercio y servicios |
Sector externo | Trabajo y empleo |
Pobreza e ingresos | Precios al consumidor |
Precios mayoristas | Construcción |
Cuentas nacionales

INDEC Informa

Responsable de la edición: Lic. Ana María Edwin
Director de la publicación: Sra. Alejandra Giménez

PERMITIDA LA REPRODUCCIÓN PARCIAL CON MENCIÓN DE LA FUENTE

PUBLICACIONES DEL INDEC

Las publicaciones editadas por el Instituto Nacional de Estadística y Censos se encuentran a la venta y pueden ser consultadas en el Centro Estadístico de Servicios ubicado en Av. Presidente Julio A. Roca 609 C1067ABB, Ciudad Autónoma de Buenos Aires, Argentina. El horario de atención al público es de 9:30 a 16:00

También puede comunicarse a los teléfonos (54 -11) 4349- 9652/54/62 o al fax (54 -11) 4349- 9621.
Correo electrónico: ces@indec.mecon.gov.ar // sitio web: <http://www.indec.gov.ar>

Índice

	Página
Signos convencionales utilizados por el INDEC	4
Capítulos	
1. Actividad industrial	5
2. Comercio y Servicios	29
3. Sector externo	83
4. Trabajo y empleo	129
5. Pobreza e ingresos	145
6. Precios al consumidor	151
7. Precios mayoristas	157
8. Construcción	189
9. Cuentas Nacionales	207
Anexo	
Información para la actualización de los precios de contratos de obra pública	217

Signos convencionales utilizados por el INDEC

Para la sustitución o complementación de un dato numérico el INDEC utiliza los siguientes signos, según el caso:

- * Dato provisorio
- Dato igual a cero
- Dato ínfimo, menos de la mitad del último dígito mostrado
- . Dato no registrado
- ... Dato no disponible a la fecha de presentación de los resultados
- /// Dato que no corresponde presentar debido a la naturaleza de las cosas o del cálculo
- s Dato confidencial por aplicación de las reglas del secreto estadístico
- e Dato estimado por extrapolación, proyección o imputación

Actividad industrial

Cuadros	Página
1.1. Estimador Mensual Industrial	
1.1.1 Nivel general del EMI, base 2006=100 y variación porcentual	6
1.1.2 Variación porcentual del EMI. Productos seleccionados de alimentos, bebidas y tabaco	7
1.1.3 Variación porcentual del EMI. Productos seleccionados de la industria textil	9
1.1.4 Variación porcentual del EMI. Producción de papel y cartón	10
1.1.5 Variación porcentual del EMI. Productos de editoriales e imprentas	10
1.1.6 Variación porcentual del EMI. Productos seleccionados de la industria química y petroquímica	11
1.1.7 Variación porcentual del EMI. Productos seleccionados de la industria de materiales para la construcción	13
1.1.8 Variación porcentual del EMI. Productos seleccionados de la industria siderúrgica	14
1.1.9 Variación porcentual del EMI. Productos seleccionados de la industria metalmeccánica	14
1.2. Utilización de la capacidad instalada en la industria	
1.2.1 Utilización de la capacidad instalada en la industria. Bloques sectoriales	15
1.3. Indicadores de producción, ocupación y salarios en la industria	
1.3.1 Indicadores de Volumen Físico de la Producción, Obreros Ocupados, Horas Trabajadas y Salario por Obrero. Índices base 1997=100	16
1.3.2.1 Índice de Volumen Físico de la Producción, base 1997=100. Primer trimestre de 2014	17
1.3.2.2 Índice de Volumen Físico de la Producción, base 1997=100. Datos trimestrales	18
1.3.2.3 Índice de Volumen Físico de la Producción, base 1997=100. Años 2006-2013	19
1.3.3.1 Índice de Obreros Ocupados, base 1997=100. Primer trimestre de 2014	20
1.3.3.2 Índice de Obreros Ocupados, base 1997=100. Datos trimestrales	21
1.3.3.3 Índice de Obreros Ocupados, base 1997=100. Años 2006-2013	22
1.3.4.1 Índice de Horas Trabajadas, base 1997=100. Primer trimestre de 2014	23
1.3.4.2 Índice de Horas Trabajadas, base 1997=100. Datos trimestrales	24
1.3.4.3 Índice de Horas Trabajadas, base 1997=100. Años 2006-2013	25
1.3.5.1 Índice de Salario por Obrero, base 1997=100. Primer trimestre de 2014	26
1.3.5.2 Índice de Salario por Obrero, base 1997=100. Datos trimestrales	27
1.3.5.3 Índice de Salario por Obrero, base 1997=100. Años 2006-2013	28
Gráficos	
1.3.1 Evolución de los indicadores de Volumen Físico de la Producción, Obreros Ocupados, Horas Trabajadas y Salario por Obrero. Índices base 1997=100	16
1.3.2 Evolución del Índice de Volumen Físico de la Producción, base 1997=100. Datos trimestrales	18
1.3.3 Evolución del Índice de Obreros Ocupados, base 1997=100. Datos trimestrales	21
1.3.4 Evolución del Índice de Horas Trabajadas, base 1997=100. Datos trimestrales	24
1.3.5 Evolución del Índice de Salario por Obrero, base 1997=100. Datos trimestrales	27

1. ACTIVIDAD INDUSTRIAL

1.1. Estimador Mensual Industrial

El Estimador Mensual Industrial (EMI) es un indicador de coyuntura que mide la evolución de la producción industrial con periodicidad mensual. Las fuentes de información son empresas, cámaras empresarias y organismos públicos.

Se elaboran números índices de cada uno de los rubros industriales y del nivel general que reflejan la evolución de la producción industrial en términos de volumen físico.

El cálculo del EMI comienza en enero de 1994. Desde enero de 1994 hasta diciembre de 2004, se utiliza la estructura de valor agregado de la industria correspondiente al año 1997. A partir de enero de 2005, se utiliza la estructura de valor agregado de la industria correspondiente al año 2004.

La desestacionalización de una serie es el procedimiento mediante el cual se obtiene una nueva serie libre de los efectos debidos a la estacionalidad y a la composición del calendario. El programa X-12 ARIMA utiliza promedios móviles en forma iterativa para estimar la estacionalidad y la tendencia-ciclo. Por las características del método, los factores estimados sufren modificaciones cada vez que se incorpora un nuevo dato a la serie original. Se fijan las opciones del programa de desestacionalización y se mantienen durante un año.

Se analizó el modelo apropiado para el ajuste estacional – que se mantendrá durante el año 2007– concluyendo lo siguiente:

- 1– El período considerado para el ajuste del modelo Reg-ARIMA fue desde enero de 1995 hasta octubre de 2006.
- 2– Se consideró un ajuste multiplicativo.
- 3– Modelo ajustado: ARIMA $\log(0\ 1\ 1)(0\ 1\ 1)12$.
- 4– Se mantuvo el ajuste de variación por días de actividad hasta abril de 2002.
- 5– Ajuste de variación por outliers.

La tendencia-ciclo es un indicador suave que permite analizar más claramente la coyuntura y el largo plazo. La tendencia-ciclo consiste en un post-procesamiento de la serie desestacionalizada utilizando opciones específicas que son las siguientes:

- 1– Extensión con un año de pronósticos de la serie desestacionalizada corregida por valores extremos, utilizando el modelo $(0\ 1\ 1)(0\ 0\ 1)12$.
- 2– Corrección más estricta de valores extremos.
- 3– Estimación de la tendencia utilizando el filtro Henderson de 13 términos.

Cuadro 1.1.1 Nivel general del EMI, base 2006=100, y variación porcentual

Período	Índice			Variación %						
	Con estacionalidad	Desestacionalizado	Tendencia ciclo	Con estacionalidad			Desestacionalizado			
				respecto al período anterior	respecto a igual período del año anterior	del acumulado desde enero hasta cada mes del mismo año respecto a igual acumulado del año anterior	respecto al período anterior	respecto a igual período del año anterior	del acumulado desde enero hasta cada mes del mismo año respecto a igual acumulado del año anterior	
2010	124,0	124,0	123,5	9,8	///	///	9,8	///	///	
2011	132,1	132,1	131,8	6,5	///	///	6,5	///	///	
2012	130,6	130,6	130,3	-1,2	///	///	-1,2	///	///	
2013	130,3	130,3	130,9	0,2	///	///	-0,1	///	///	
2013	May	134,8	133,0	132,4	-0,2	5,2	0,6	0,7	4,8	0,9
	Jun	125,7	132,0	132,0	-6,8	3,8	1,1	-0,7	3,5	1,3
	Jul	129,9	132,0	131,4	3,4	2,8	1,4	--	2,3	1,5
	Ago	133,6	129,9	130,6	2,8	-0,4	1,1	-1,6	-0,8	1,2
	Sep	133,4	128,7	129,8	-0,2	-0,2	1,0	-0,9	-0,1	1,0
	Oct	139,2	130,1	128,9	4,4	-0,5	0,8	1,1	-1,3	0,8
	Nov	133,7	126,2	128,1	-4,0	-4,7	0,3	-3,0	-4,8	0,3
	Dic	130,9	125,9	127,5	-2,2	-5,4	-0,2	-0,2	-5,6	-0,2
2014	Ene	114,2	127,8	127,1	-12,7	-2,6	-2,6	1,5	-3,0	-3,0
	Feb	116,7	127,6	126,8	2,2	-0,5	-1,6	-0,2	-0,7	-1,9
	Mar	125,1	125,6	126,7	7,2	-5,9	-3,1	-1,6	-6,0	-3,3
	Abr	129,6	126,5	126,7	3,6	-4,0	-3,4	0,8	-4,2	-3,5
	May	128,2	126,3	126,6	-1,1	-4,9	-3,7	-0,2	-5,0	-3,8

Cuadro 1.1.2 Variación porcentual del EMI. Productos seleccionados de alimentos, bebidas y tabaco

Período	Carnes rojas			Carnes blancas			
	Variación %			Variación %			
	respecto al período anterior	respecto a igual período del año anterior	del acumulado desde enero hasta cada mes del mismo año respecto a igual acumulado del año anterior	respecto al período anterior	respecto a igual período del año anterior	del acumulado desde enero hasta cada mes del mismo año respecto a igual acumulado del año anterior	
2010	-21,4	///	///	4,3	///	///	
2011	-7,0	///	///	6,3	///	///	
2012	8,8	///	///	12,1	///	///	
2013	2,1	///	///	-0,9	///	///	
2013	May	-8,2	-4,6	-1,6	1,6	-4,1	0,7
	Jun	0,5	-1,0	-1,5	-6,2	-2,4	0,2
	Jul	4,1	4,6	-0,7	9,3	5,8	1,0
	Ago	-1,0	4,8	--	-0,9	5,1	1,5
	Sep	2,6	6,6	0,7	-9,2	-7,8	0,4
	Oct	11,1	13,9	2,1	8,5	-4,5	-0,1
	Nov	--	7,1	2,6	-4,7	-2,4	-0,3
	Dic	8,8	-2,3	2,1	5,2	-6,5	-0,9
2014	Ene	-34,5	-13,3	-13,3	-18,2	-12,4	-12,4
	Feb	27,1	1,3	-5,7	7,0	-0,5	-6,7
	Mar	-0,8	7,8	-1,3	4,5	3,9	-3,2
	Abr	9,6	6,8	0,9	5,6	-1,6	-2,8
	May	-0,8	15,4	3,7	1,6	-1,6	-2,5

Período	Lácteos			Molienda de cereales y oleaginosas			
	Variación %			Variación %			
	respecto al período anterior	respecto a igual período del año anterior	del acumulado desde enero hasta cada mes del mismo año respecto a igual acumulado del año anterior	respecto al período anterior	respecto a igual período del año anterior	del acumulado desde enero hasta cada mes del mismo año respecto a igual acumulado del año anterior	
2010	3,0	///	///	7,8	///	///	
2011	9,5	///	///	4,1	///	///	
2012	-2,1	///	///	-6,0	///	///	
2013	-1,9	///	///	-5,6	///	///	
2013	May	5,7	-5,6	-9,0	12,2	-0,7	-2,7
	Jun	2,9	-2,6	-7,9	-3,8	12,6	--
	Jul	6,6	-4,2	-7,4	-6,2	1,5	0,2
	Ago	9,6	4,4	-5,8	-5,1	-4,4	-0,4
	Sep	-1,2	-0,8	-5,2	-0,7	-16,0	-2,5
	Oct	5,8	5,5	-4,1	-12,4	-18,3	-4,2
	Nov	-1,9	8,0	-2,9	-9,2	-24,1	-6,0
	Dic	-0,6	9,8	-1,9	32,6	-0,4	-5,6
2014	Ene	-12,8	3,1	3,1	-25,6	0,1	0,1
	Feb	-14,1	-4,7	-0,7	-10,3	-8,7	-4,3
	Mar	1,4	-3,7	-1,6	15,4	5,4	-1,1
	Abr	-4,7	-6,3	-2,8	40,6	9,2	2,1
	May	6,8	-5,3	-3,3	15,2	12,0	4,7

(sigue)

1. ACTIVIDAD INDUSTRIAL

Cuadro 1.1.2 (conclusión)

Período	Azúcar y productos de confitería			Yerba mate elaborada y té			
	Variación %			Variación %			
	respecto al período anterior	respecto a igual período del año anterior	del acumulado desde enero hasta cada mes del mismo año respecto a igual acumulado del año anterior	respecto al período anterior	respecto a igual período del año anterior	del acumulado desde enero hasta cada mes del mismo año respecto a igual acumulado del año anterior	
2010	1,9	///	///	6,2	///	///	
2011	-1,6	///	///	-0,9	///	///	
2012	-0,5	///	///	-2,5	///	///	
2013	4,4	///	///	-5,3	///	///	
2013	May	6,3	-5,3	8,8	-13,2	-21,9	2,1
	Jun	-0,2	-1,6	6,6	-1,5	-10,0	--
	Jul	16,3	3,7	6,0	2,0	-2,5	-0,4
	Ago	6,3	3,6	5,6	-2,6	-10,2	-1,7
	Sep	-10,5	-1,2	4,7	-12,7	-15,6	-3,2
	Oct	-10,7	3,8	4,6	13,1	-12,8	-4,2
	Nov	-12,5	2,0	4,4	-2,0	-15,7	-5,3
	Dic	-26,2	4,0	4,4	1,8	-5,3	-5,3
2014	Ene	-34,7	-9,1	-9,1	1,3	-4,9	-4,9
	Feb	77,7	5,4	-0,3	6,1	6,0	0,4
	Mar	0,2	-24,3	-11,3	3,8	0,1	0,3
	Abr	15,2	-9,4	-10,7	-3,1	-9,5	-2,4
	May	7,9	-8,0	-10,0	2,2	6,6	-0,7

Período	Bebidas			Cigarrillos			
	Variación %			Variación %			
	respecto al período anterior	respecto a igual período del año anterior	del acumulado desde enero hasta cada mes del mismo año respecto a igual acumulado del año anterior	respecto al período anterior	respecto a igual período del año anterior	del acumulado desde enero hasta cada mes del mismo año respecto a igual acumulado del año anterior	
2010	3,5	///	///	-1,4	///	///	
2011	9,0	///	///	-1,7	///	///	
2012	3,7	///	///	6,6	///	///	
2013	-0,2	///	///	-5,1	///	///	
2013	May	-11,6	-3,1	-3,1	11,6	-0,6	-8,1
	Jun	-16,1	4,3	-2,3	-23,6	-10,8	-8,5
	Jul	17,7	16,4	-0,3	22,1	-3,1	-7,7
	Ago	8,5	-4,7	-0,9	-3,3	-5,6	-7,5
	Sep	10,7	6,0	-0,1	-2,1	3,7	-6,4
	Oct	21,4	4,7	0,4	8,1	-3,0	-6,1
	Nov	-2,5	-6,1	-0,3	-1,5	-2,4	-5,7
	Dic	17,8	0,8	-0,2	-4,7	3,4	-5,1
2014	Ene	-9,6	1,4	1,4	15,2	0,4	0,4
	Feb	-8,9	5,1	3,1	-7,9	7,5	3,7
	Mar	1,7	1,4	2,6	-7,2	-10,4	-1,1
	Abr	-10,5	9,7	4,1	8,7	7,1	0,8
	May	-21,1	-2,2	3,1	-0,1	-4,2	-0,2

Cuadro 1.1.3 Variación porcentual del EMI. Productos seleccionados de la industria textil

Período		Hilados de algodón		
		Variación %		
		respecto al período anterior	respecto a igual período del año anterior	del acumulado desde enero hasta cada mes del mismo año respecto a igual acumulado del año anterior
2010		16,0	///	///
2011		-0,7	///	///
2012		0,4	///	///
2013		3,9	///	///
2013	May	12,3	-0,2	2,0
	Jun	-5,7	1,4	1,9
	Jul	3,7	-0,1	1,6
	Ago	-3,0	-2,9	0,9
	Sep	11,3	13,9	2,4
	Oct	-0,7	11,1	3,4
	Nov	-2,1	7,0	3,7
	Dic	-18,6	6,4	3,9
2014	Ene	-15,1	5,7	5,7
	Feb	24,8	12,4	9,3
	Mar	14,0	6,8	8,3
	Abr	-5,0	7,7	8,2
	May	0,5	-3,6	5,4

Período		Fibras sintéticas y artificiales			Tejidos		
		Variación %			Variación %		
		respecto al período anterior	respecto a igual período del año anterior	del acumulado desde enero hasta cada mes del mismo año respecto a igual acumulado del año anterior	respecto al período anterior	respecto a igual período del año anterior	del acumulado desde enero hasta cada mes del mismo año respecto a igual acumulado del año anterior
2010		47,8	///	///	14,3	///	///
2011		-2,2	///	///	2,2	///	///
2012		-13,5	///	///	3,9	///	///
2013		-13,2	///	///	-1,9	///	///
2013	May	-12,4	-12,3	-25,9	5,1	-6,3	-7,2
	Jun	20,8	-17,4	-24,4	1,5	-1,6	-6,2
	Jul	-3,1	-13,2	-22,8	-0,9	-0,9	-5,4
	Ago	19,8	1,7	-19,8	0,2	2,6	-4,4
	Sep	1,0	2,6	-17,3	3,3	4,6	-3,4
	Oct	12,0	3,3	-15,0	0,4	2,4	-2,8
	Nov	-12,1	-4,2	-14,0	-0,3	0,1	-2,5
	Dic	-9,8	-4,4	-13,2	-3,2	5,3	-1,9
2014	Ene	-3,2	71,0	71,0	-9,0	7,3	7,3
	Feb	5,9	6,1	30,1	-4,0	8,0	7,6
	Mar	16,5	48,5	36,4	3,6	6,4	7,2
	Abr	-8,1	20,9	32,1	5,3	1,1	5,5
	May	22,8	69,5	39,4	1,6	-2,3	3,8

1. ACTIVIDAD INDUSTRIAL

Cuadro 1.1.4 Variación porcentual del EMI. Producción de papel y cartón

Período		Papel y cartón		
		Variación %		
		respecto al período anterior	respecto a igual período del año anterior	del acumulado desde enero hasta cada mes del mismo año respecto a igual acumulado del año anterior
2010		-1,5	///	///
2011		2,3	///	///
2012		0,1	///	///
2013		-0,8	///	///
2013	May	3,7	-1,7	-0,7
	Jun	-1,6	-2,0	-0,9
	Jul	2,5	-0,5	-0,9
	Ago	0,2	-0,1	-0,8
	Sep	-3,7	-6,8	-1,5
	Oct	6,2	0,8	-1,2
	Nov	-5,6	0,1	-1,1
	Dic	-0,4	2,2	-0,8
2014	Ene	-4,8	-1,1	-1,1
	Feb	-3,6	2,7	0,8
	Mar	9,7	-0,7	0,2
	Abr	-3,6	-2,2	-0,4
	May	3,2	-2,7	-0,9

Cuadro 1.1.5 Variación porcentual del EMI. Productos de editoriales e imprentas

Período		Productos de editoriales e imprentas		
		Variación %		
		respecto al período anterior	respecto a igual período del año anterior	del acumulado desde enero hasta cada mes del mismo año respecto a igual acumulado del año anterior
2010		5,5	///	///
2011		1,7	///	///
2012		0,3	///	///
2013		-6,1	///	///
2013	May	6,1	-6,4	-10,9
	Jun	-0,6	6,8	-8,3
	Jul	-1,0	-0,7	-7,2
	Ago	-0,4	-8,9	-7,4
	Sep	1,9	-9,2	-7,6
	Oct	1,2	-5,9	-7,5
	Nov	-0,1	-0,5	-6,8
	Dic	-0,1	2,4	-6,1
2014	Ene	-3,0	5,9	5,9
	Feb	-1,3	8,4	7,1
	Mar	4,2	11,6	8,6
	Abr	2,5	9,2	8,8
	May	--	3,0	7,5

Cuadro 1.1.6 Variación porcentual del EMI. Productos seleccionados de la industria química y petroquímica

Período	Petróleo procesado			Productos químicos básicos			
	Variación %			Variación %			
	respecto al período anterior	respecto a igual período del año anterior	del acumulado desde enero hasta cada mes del mismo año respecto a igual acumulado del año anterior	respecto al período anterior	respecto a igual período del año anterior	del acumulado desde enero hasta cada mes del mismo año respecto a igual acumulado del año anterior	
2010	-0,1	///	///	-2,0	///	///	
2011	-4,0	///	///	0,4	///	///	
2012	2,6	///	///	2,2	///	///	
2013	-1,4	///	///	-7,7	///	///	
2013	May	4,6	-5,9	-1,0	-20,7	12,3	-3,7
	Jun	5,5	-2,0	-1,2	-24,6	-28,3	-7,5
	Jul	3,0	-4,4	-1,7	-21,1	-38,2	-11,4
	Ago	3,3	-0,8	-1,5	40,1	3,7	-10,0
	Sep	-0,5	-1,8	-1,6	8,6	-2,3	-9,2
	Oct	-1,5	-3,7	-1,8	16,6	4,1	-7,9
	Nov	-3,0	2,2	-1,4	-3,5	-9,0	-8,0
	Dic	4,3	-1,4	-1,4	11,5	-4,7	-7,7
2014	Ene	-1,0	1,4	1,4	-6,9	-5,0	-5,0
	Feb	-9,9	0,9	1,2	-3,2	-10,7	-7,9
	Mar	-8,7	-20,7	-6,6	11,1	20,3	0,4
	Abr	12,9	7,1	-3,5	-1,6	-11,4	-2,9
	May	11,9	14,6	--	-10,7	-0,1	-2,4

Período	Gases industriales			Agroquímicos			
	Variación %			Variación %			
	respecto al período anterior	respecto a igual período del año anterior	del acumulado desde enero hasta cada mes del mismo año respecto a igual acumulado del año anterior	respecto al período anterior	respecto a igual período del año anterior	del acumulado desde enero hasta cada mes del mismo año respecto a igual acumulado del año anterior	
2010	2,4	///	///	7,6	///	///	
2011	0,8	///	///	-1,1	///	///	
2012	--	///	///	-1,2	///	///	
2013	2,3	///	///	4,6	///	///	
2013	May	-3,2	-3,1	-3,1	-2,1	10,8	2,9
	Jun	-6,5	-7,4	-3,8	2,9	20,6	5,2
	Jul	10,2	4,6	-2,7	-1,8	12,7	6,1
	Ago	9,2	12,7	-0,8	8,6	20,5	7,7
	Sep	-4,8	7,1	0,1	6,0	0,2	6,8
	Oct	3,9	2,4	0,3	21,5	4,0	6,4
	Nov	3,9	8,7	1,1	-3,4	0,7	5,8
	Dic	3,5	14,6	2,3	2,5	-5,7	4,6
2014	Ene	-6,7	15,4	15,4	-18,5	-17,8	-17,8
	Feb	-10,7	9,7	12,6	-4,5	-19,3	-18,5
	Mar	15,9	13,7	13,0	9,8	9,3	-10,6
	Abr	2,3	14,4	13,4	-8,5	6,9	-6,9
	May	-5,8	11,3	12,9	2,4	11,8	-3,7

(sigue)

1. ACTIVIDAD INDUSTRIAL

Cuadro 1.1.6 (conclusión)

Período	Neumáticos			Detergentes, jabones y productos personales			
	Variación %			Variación %			
	respecto al período anterior	respecto a igual período del año anterior	del acumulado desde enero hasta cada mes del mismo año respecto a igual acumulado del año anterior	respecto al período anterior	respecto a igual período del año anterior	del acumulado desde enero hasta cada mes del mismo año respecto a igual acumulado del año anterior	
2010	11,4	///	///	3,4	///	///	
2011	2,2	///	///	1,4	///	///	
2012	8,8	///	///	1,3	///	///	
2013	9,1	///	///	-0,2	///	///	
2013	May	-3,8	18,1	19,4	7,2	6,9	2,3
	Jun	-7,5	-0,4	15,6	-11,1	4,5	2,7
	Jul	13,5	5,2	13,9	1,2	-4,2	1,7
	Ago	-0,7	7,0	12,9	-8,1	-10,8	0,1
	Sep	1,8	6,8	12,1	1,9	5,9	0,7
	Oct	2,6	10,4	11,9	-1,4	1,3	0,7
	Nov	-5,2	5,2	11,3	2,1	-2,5	0,4
	Dic	-21,2	-13,2	9,1	-9,8	-7,5	-0,2
2014	Ene	15,6	2,4	2,4	22,7	-2,3	-2,3
	Feb	-43,7	-29,3	-11,8	-0,4	--	-1,2
	Mar	88,8	-1,0	-7,7	3,0	-3,6	-2,0
	Abr	-4,5	-8,1	-7,8	4,6	7,9	0,4
	May	4,0	-0,7	-6,3	0,7	1,4	0,6

Período	Materias primas plásticas y caucho sintético			Manufacturas de plástico			Productos farmacéuticos			
	Variación %			Variación %			Variación %			
	respecto al período anterior	respecto a igual período del año anterior	del acumulado desde enero hasta cada mes del mismo año respecto a igual acumulado del año anterior	respecto al período anterior	respecto a igual período del año anterior	del acumulado desde enero hasta cada mes del mismo año respecto a igual acumulado del año anterior	respecto al período anterior	respecto a igual período del año anterior	del acumulado desde enero hasta cada mes del mismo año respecto a igual acumulado del año anterior	
2010	-1,4	///	///	10,4	///	///	1,7	///	///	
2011	-0,6	///	///	4,0	///	///	10,2	///	///	
2012	3,6	///	///	0,5	///	///	5,8	///	///	
2013	-2,3	///	///	-2,5	///	///	1,1	///	///	
2013	May	-3,7	11,5	-1,0	-1,2	-4,7	-7,3	-13,5	10,9	9,8
	Jun	-13,2	-7,6	-2,1	2,6	5,7	-5,3	1,6	-4,9	7,2
	Jul	-23,3	-15,3	-3,6	0,6	5,4	-3,9	5,5	-1,3	5,9
	Ago	33,3	9,8	-2,2	0,7	4,8	-2,9	-1,3	1,9	5,4
	Sep	4,2	-2,3	-2,2	-2,3	-0,2	-2,6	-5,4	-7,3	3,9
	Oct	14,9	-5,7	-2,6	3,3	0,4	-2,3	0,8	-5,9	2,9
	Nov	-0,7	2,8	-2,1	0,6	-2,4	-2,3	2,3	-11,0	1,5
	Dic	0,6	-4,6	-2,3	-0,8	-4,7	-2,5	6,4	-3,3	1,1
2014	Ene	-5,4	4,3	4,3	-4,9	-7,9	-7,9	-14,9	-13,1	-13,1
	Feb	-2,0	3,4	3,9	-3,5	-5,4	-6,7	0,8	-7,6	-10,4
	Mar	3,7	2,2	3,3	-2,9	-8,9	-7,4	11,5	-13,5	-11,6
	Abr	-1,7	-3,5	1,5	1,2	-6,5	-7,2	12,8	2,3	-8,0
	May	9,4	9,6	3,1	2,0	-3,4	-6,5	-3,7	13,9	-4,0

Cuadro 1.1.7 Variación porcentual del EMI. Productos seleccionados de la industria de materiales para la construcción

Período		Vidrio		
		Variación %		
		respecto al período anterior	respecto a igual período del año anterior	del acumulado desde enero hasta cada mes del mismo año respecto a igual acumulado del año anterior
2010		0,7	///	///
2011		3,2	///	///
2012		1,8	///	///
2013		2,2	///	///
2013	May	--	8,0	5,4
	Jun	2,2	8,2	5,8
	Jul	1,0	5,7	5,8
	Ago	0,3	2,1	5,3
	Sep	-2,1	1,5	4,9
	Oct	3,2	-6,2	3,6
	Nov	-5,0	-3,7	2,9
	Dic	4,6	-5,2	2,2
2014	Ene	-13,4	-10,6	-10,6
	Feb	-11,3	-13,5	-12,0
	Mar	17,2	-9,6	-11,2
	Abr	6,5	-0,4	-8,4
	May	7,3	6,9	-5,3

Período		Cemento			Otros materiales para la construcción		
		Variación %			Variación %		
		respecto al período anterior	respecto a igual período del año anterior	del acumulado desde enero hasta cada mes del mismo año respecto a igual acumulado del año anterior	respecto al período anterior	respecto a igual período del año anterior	del acumulado desde enero hasta cada mes del mismo año respecto a igual acumulado del año anterior
2010		10,1	///	///	7,4	///	///
2011		11,7	///	///	9,9	///	///
2012		-6,3	///	///	4,7	///	///
2013		8,8	///	///	6,2	///	///
2013	May	19,8	1,6	1,1	-1,9	2,8	7,6
	Jun	-11,2	11,9	2,8	-2,8	3,0	6,8
	Jul	2,0	7,3	3,5	-7,0	-2,9	5,4
	Ago	9,3	25,4	6,1	2,4	-1,5	4,5
	Sep	-3,2	15,1	7,1	8,6	11,7	5,3
	Oct	6,4	15,4	8,0	6,8	6,1	5,4
	Nov	-3,3	13,2	8,5	-0,2	9,5	5,8
	Dic	-10,5	12,5	8,8	-6,6	10,4	6,2
2014	Ene	-5,7	6,9	6,9	-9,1	3,9	3,9
	Feb	-14,1	-4,1	1,5	0,2	1,1	2,5
	Mar	18,1	-4,8	-0,8	10,2	1,0	1,9
	Abr	-3,8	-2,7	-1,3	5,6	3,9	2,5
	May	7,6	-12,6	-3,9	2,7	8,9	3,8

1. ACTIVIDAD INDUSTRIAL

Cuadro 1.1.8 Variación porcentual del EMI. Productos seleccionados de la industria siderúrgica

Período	Acero crudo			Aluminio primario			
	Variación %			Variación %			
	respecto al período anterior	respecto a igual período del año anterior	del acumulado desde enero hasta cada mes del mismo año respecto a igual acumulado del año anterior	respecto al período anterior	respecto a igual período del año anterior	del acumulado desde enero hasta cada mes del mismo año respecto a igual acumulado del año anterior	
2010	28,7	///	///	0,9	///	///	
2011	7,4	///	///	-0,4	///	///	
2012	-10,5	///	///	-0,9	///	///	
2013	2,5	///	///	7,0	///	///	
2013	May	-1,7	-3,2	-13,8	8,5	16,7	21,3
	Jun	-8,3	-9,9	-13,1	-14,9	-5,0	16,3
	Jul	12,1	33,0	-8,0	3,7	-5,1	12,8
	Ago	4,1	24,7	-4,5	1,1	-4,4	10,4
	Sep	-3,2	15,8	-2,4	-1,1	-0,7	9,1
	Oct	2,8	14,7	-0,8	6,5	-0,6	8,0
	Nov	-1,3	18,6	0,9	-0,8	1,5	7,4
	Dic	-2,4	22,7	2,5	3,6	3,8	7,0
2014	Ene	-13,4	25,2	25,2	0,4	3,4	3,4
	Feb	-6,2	17,3	21,2	-11,0	-0,2	1,7
	Mar	26,3	0,2	12,3	10,9	1,4	1,6
	Abr	5,4	8,9	11,3	-1,8	1,9	1,7
	May	-2,6	7,8	10,5	1,5	-4,6	0,3

Cuadro 1.1.9 Variación porcentual del EMI. Productos seleccionados de la industria metalmecánica

Período	Automotores			Metalmecánica excluida industria automotriz			
	Variación %			Variación %			
	respecto al período anterior	respecto a igual período del año anterior	del acumulado desde enero hasta cada mes del mismo año respecto a igual acumulado del año anterior	respecto al período anterior	respecto a igual período del año anterior	del acumulado desde enero hasta cada mes del mismo año respecto a igual acumulado del año anterior	
2010	40,6	///	///	7,8	///	///	
2011	13,1	///	///	13,6	///	///	
2012	-6,6	///	///	-1,6	///	///	
2013	3,7	///	///	-3,9	///	///	
2013	May	7,0	30,9	19,1	-6,3	3,4	-4,1
	Jun	-20,1	19,8	19,2	-1,5	8,7	-2,1
	Jul	12,6	8,2	17,4	-4,6	-2,6	-2,1
	Ago	-1,4	-9,7	12,9	6,6	-2,9	-2,2
	Sep	2,4	4,9	11,9	-3,5	-5,7	-2,7
	Oct	5,1	-3,0	10,0	3,0	-2,6	-2,7
	Nov	-17,3	-19,4	6,7	3,0	-5,4	-2,9
	Dic	-26,6	-28,4	3,7	-1,1	-13,4	-3,9
2014	Ene	-22,7	-13,5	-13,5	-19,1	-6,7	-6,7
	Feb	51,8	0,2	-5,7	0,3	-3,9	-5,3
	Mar	9,0	-25,1	-14,5	4,9	3,4	-2,5
	Abr	0,9	-20,0	-16,1	2,5	-17,1	-6,8
	May	-13,5	-35,3	-20,8	2,8	-9,1	-7,3

1.2. Utilización de la capacidad instalada en la industria

El indicador de la **Utilización de la Capacidad Instalada en la Industria** mide la proporción utilizada de la capacidad instalada del sector industrial de nuestro país.

Para su cálculo se tiene en cuenta cuál es efectivamente la producción máxima que cada sector puede obtener con la capacidad instalada actual. Se consideran criterios técnicos, como el aprovechamiento potencial de las plantas productivas empleando el máximo de turnos posibles y las

paradas necesarias para el mantenimiento apropiado de dicha capacidad.

El cálculo de este indicador comenzó en enero de 2002. Al igual que en el Estimador Mensual Industrial (EMI), para la obtención del nivel general, se utiliza la estructura de valor agregado de la industria correspondiente a 1997. Se presentan datos –expresados en porcentaje– del nivel general de la industria y de los bloques sectoriales.

Cuadro 1.2.1 Utilización de la capacidad instalada en la industria. Bloques sectoriales

Periodo	Nivel general	Productos alimenticios y bebidas	Productos del tabaco	Productos textiles (*)	Papel y cartón	Edición e impresión	Refinación de petróleo	Sustancias y productos químicos	Caucho y plástico	Minerales no metálicos	Industrias metálicas básicas	Vehículos automotores	Metal-mecánica excluida industria automotriz
% de utilización													
2013													
May	73,3	68,0	70,2	78,0	80,1	74,5	77,2	72,7	72,2	84,2	81,0	81,8	61,8
Jun	71,5	66,8	55,4	80,6	81,5	76,5	84,2	70,3	74,9	82,8	75,8	67,5	63,0
Jul	71,1	68,4	65,5	78,0	80,8	73,3	84,0	65,8	74,9	78,7	81,2	72,2	58,1
Ago	73,0	69,6	63,4	77,6	81,0	72,9	86,7	69,8	75,2	81,8	83,5	71,1	62,0
Sep	75,2	72,5	64,2	84,2	80,6	76,8	89,2	72,5	76,7	85,6	83,8	75,3	61,8
Oct	75,4	73,8	67,1	81,6	82,0	75,6	85,0	75,9	76,6	87,7	83,7	75,2	60,1
Nov	75,3	73,0	68,3	83,7	80,0	75,4	85,2	78,4	78,5	88,3	85,4	64,3	63,9
Dic	72,1	79,0	63,0	75,7	77,1	72,9	86,0	78,0	71,9	80,1	81,4	44,8	59,7
2014													
Ene	63,7	64,2	72,6	68,0	73,4	70,7	85,1	71,6	70,6	72,9	72,0	34,6	48,2
Feb	70,1	70,1	74,0	76,2	78,4	77,2	84,9	77,8	68,5	74,5	74,1	58,2	53,5
Mar	67,9	65,8	62,0	72,9	77,6	72,7	70,0	76,4	68,1	77,0	82,8	57,3	50,7
Abr	73,0	72,6	69,7	77,5	77,3	77,0	81,7	81,5	70,2	81,7	89,2	59,7	53,7
May	70,8	69,9	67,3	76,0	77,2	74,5	88,5	78,1	69,7	83,4	84,6	50,0	53,4

(*) El bloque de Productos textiles incluye para su cálculo los rubros productores de Hilados de algodón y tejidos, en correspondencia con la rama 17 de la Clasificación Industrial Internacional Uniforme Revisión 3 (CIIU- rev.3). El rubro productor de Fibras sintéticas y artificiales integra el bloque Sustancias y productos químicos.

1.3. Indicadores de producción, ocupación y salarios en la industria

La **Encuesta Industrial Mensual (EIM)** es un programa del INDEC, destinado a obtener información sobre la evolución de la producción y el empleo.

Dicha encuesta releva una muestra de cobertura nacional de aproximadamente 3.000 locales industriales de todo el país que cuentan con más de 10 obreros ocupados, y abarca todas las actividades de la industria manufacturera. La información se recopila mensualmente mediante la aplicación de un formulario que registra entre otros, datos correspondientes al valor de las ventas de bienes producidos con materia prima propia, variación de existencias, ocupación, horas trabajadas y salarios pagados.

Para la ponderación de los indicadores se ha tomado como base el año 1997, utilizando los datos surgidos de la Matriz Insumo-Producto.

En esta publicación se incluyen los indicadores considerados más relevantes: Índice de Volumen Físico de la Producción (IVF), Índice de Obreros Ocupados (IOO), Índice de Horas Trabajadas (IHT) e Índice de Salario Medio por Obrero (ISO), que en esta presentación corresponden al nivel general y a las divisiones 15 a 36 de la Clasificación Industrial Internacional Uniforme, revisión 3 (CIIU – rev3).

A partir del segundo trimestre de 2002 se interrumpe la serie correspondiente a la Rama 30 (fabricación de maquinaria de oficina, contabilidad e informática) aplicando el criterio de “dato confidencial por aplicación de las reglas de secreto estadístico”.

Para los usuarios que lo requieran, se encuentran disponibles las series históricas de los indicadores mencionados, en base 1997=100.

Cuadro 1.3.1 Indicadores de Volumen Físico de la Producción, Obreros Ocupados, Horas Trabajadas y Salario por Obrero. Índices base 1997=100

Trimestre	Índice de Volumen Físico	Índice de Obreros Ocupados	Índice de Horas Trabajadas	Índice de Salario por Obrero
2013 * 1°	161,2	100,1	84,4	1.084,4
2°	173,9	100,3	94,3	1.142,2
3°	182,1	99,8	96,0	1.230,4
4°	180,2	99,0	92,0	1.337,7
2014 * 1°	160,9	98,4	83,7	1.335,1

Gráfico 1.3.1 Evolución de los indicadores de Volumen Físico de la Producción, Obreros Ocupados, Horas Trabajadas y Salario por Obrero. Índices base 1997=100

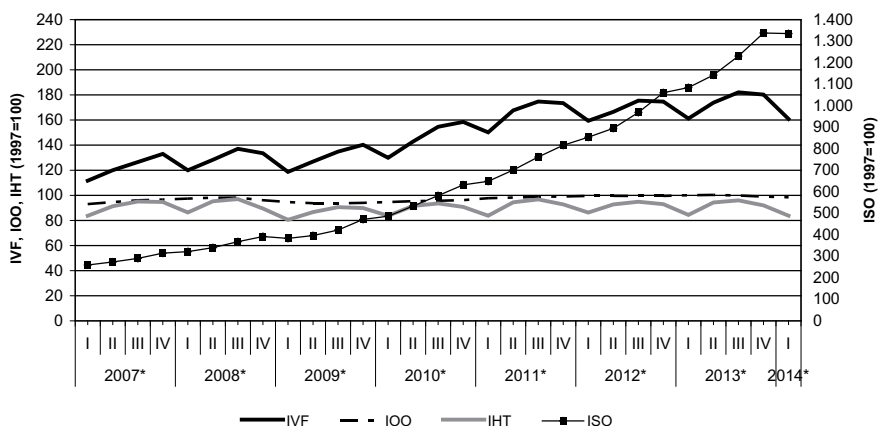

1.3.2. Índice de Volumen Físico de la Producción

El Índice de Volumen Físico de la Producción (IVF) brinda, con una periodicidad trimestral, la evolución de la industria manufacturera. Para su elaboración, se compilan datos referidos a ventas y existencias a valores corrientes, que luego son transformados, mediante la aplicación de indicadores de precios estimados a partir del Índice de Precios al Productor (IPP), en valores de producción a precios constantes.

Los índices a nivel de División y del Nivel General de la Industria, se obtienen promediando los índices de las ramas de actividad intervinientes, ponderados por el valor agregado de las mismas en el período base.

En el cuadro 1.3.2.2. de la página siguiente, se incluye la versión desestacionalizada por el método directo.

A partir de enero de 2004, la desestacionalización se realiza utilizando el programa X12-ARIMA versión 2000. Cabe destacar que dadas las características de este método, la serie desestacionalizada puede presentar algunas modificaciones cada vez que un nuevo dato se incorpora a la serie original, principalmente en los últimos años.

Los usuarios interesados en conocer más detalladamente las opciones utilizadas en el procesamiento pueden solicitar esta información al INDEC.

Cuadro 1.3.2.1 Índice de Volumen Físico de la Producción, base 1997=100. Primer trimestre de 2014

Rama	Variación %			
	Primer trimestre 2014 *	respecto al trimestre anterior	respecto a igual trimestre del año anterior	del acumulado desde enero hasta cada trimestre del mismo año respecto a igual acumulado del año anterior
Nivel general	160,9	-10,8	-0,2	-0,2
15. Elaboración de productos alimenticios y bebidas	225,2	-10,4	2,6	2,6
16. Elaboración de productos de tabaco	173,0	41,9	0,4	0,4
17. Fabricación de productos textiles	85,8	-14,7	8,1	8,1
18. Fabricación de prendas de vestir, terminación y teñido de pieles	84,4	-17,5	2,4	2,4
19. Curtido y terminación de cueros, fabricación de artículos de marroquinería, talabartería y calzado y de sus partes	243,6	-6,1	7,7	7,7
20. Producción de madera y fabricación de productos de madera y corcho (excepto muebles), artículos de paja y materiales trenzables	122,5	-5,1	8,4	8,4
21. Fabricación de papel y productos de papel	185,7	6,0	10,3	10,3
22. Edición e impresión, reproducción de grabaciones	100,9	-14,7	-3,6	-3,6
23. Fabricación de coque, productos de la refinación del petróleo y combustible nuclear	97,1	-11,5	-5,7	-5,7
24. Fabricación de sustancias y productos químicos	181,0	-8,9	-0,1	-0,1
25. Fabricación de productos de caucho y plástico	177,6	-9,7	-5,9	-5,9
26. Fabricación de productos minerales no metálicos	151,1	-11,9	1,1	1,1
27. Fabricación de metales comunes	148,8	-7,1	3,3	3,3
28. Fabricación de productos de metal, excepto maquinaria y equipo	86,5	-9,7	-8,2	-8,2
29. Fabricación de maquinaria y equipo n.c.p.	113,7	-23,2	-8,5	-8,5
31. Fabricación de maquinaria y aparatos electrónicos n.c.p.	90,3	-16,7	-3,3	-3,3
32. Fabricación de equipos y aparatos de radio, televisión y comunicaciones	152,5	-6,9	4,2	4,2
33. Fabricación de instrumentos médicos, ópticos y de precisión, relojes, etc.	108,2	-19,4	-2,2	-2,2
34. Fabricación de vehículos automotores, autopartes, remolques y semirremolques	123,7	-24,5	-17,6	-17,6
35. Fabricación de equipo de transporte n.c.p.	32,7	-12,4	-6,6	-6,6
36. Fabricación de muebles y colchones e industrias manufactureras n.c.p.	73,9	-26,7	5,7	5,7

1. ACTIVIDAD INDUSTRIAL

Cuadro 1.3.2.2 Índice de Volumen Físico de la Producción, base 1997=100. Datos trimestrales

Rama	Año 2013*				Año 2014*
	1°	2°	3°	4°	1°
Nivel general desestacionalizado	172,7	174,7	175,3	174,9	172,6
Nivel general con estacionalidad	161,2	173,9	182,1	180,2	160,9
15. Elaboración de productos alimenticios y bebidas	219,5	235,0	256,0	251,3	225,2
16. Elaboración de productos de tabaco	172,3	133,6	130,9	122,0	173,0
17. Fabricación de productos textiles	79,4	109,7	111,7	100,6	85,8
18. Fabricación de prendas de vestir, terminación y teñido de pieles	82,5	91,6	93,8	102,3	84,4
19. Curtido y terminación de cueros, fabricación de artículos de marroquinería, talabartería y calzado y de sus partes	226,2	259,8	281,2	259,5	243,6
20. Producción de madera y fabricación de productos de madera y corcho (excepto muebles), artículos de paja y materiales trenzables	112,9	126,4	132,0	129,1	122,5
21. Fabricación de papel y productos de papel	168,3	179,5	179,1	175,1	185,7
22. Edición e impresión, reproducción de grabaciones	104,7	108,0	109,6	118,3	100,9
23. Fabricación de coque, productos de la refinación del petróleo y combustible nuclear	102,9	99,0	100,7	109,7	97,1
24. Fabricación de sustancias y productos químicos	181,2	193,7	197,0	198,8	181,0
25. Fabricación de productos de caucho y plástico	188,8	197,6	199,4	196,8	177,6
26. Fabricación de productos minerales no metálicos	149,5	162,3	169,0	171,5	151,1
27. Fabricación de metales comunes	144,1	156,8	155,1	160,1	148,8
28. Fabricación de productos de metal, excepto maquinaria y equipo	94,1	101,4	93,8	95,7	86,5
29. Fabricación de maquinaria y equipo n.c.p.	124,3	133,5	143,3	148,1	113,7
31. Fabricación de maquinaria y aparatos electrónicos n.c.p.	93,4	107,8	107,6	108,5	90,3
32. Fabricación de equipos de radio, televisión y comunicaciones	146,4	151,6	162,6	163,8	152,5
33. Fabricación de instrumentos médicos, ópticos y de precisión, relojes, etc.	110,6	126,1	132,7	134,3	108,2
34. Fabricación de vehículos automotores, remolques y semirremolques	150,2	172,0	183,9	163,8	123,7
35. Fabricación de equipo de transporte n.c.p.	35,0	37,0	40,2	37,3	32,7
36. Fabricación de muebles y colchones e industrias manufactureras n.c.p.	69,9	94,4	104,8	100,8	73,9

Gráfico 1.3.2 Evolución del Índice de Volumen Físico de la Producción, base 1997=100. Datos trimestrales

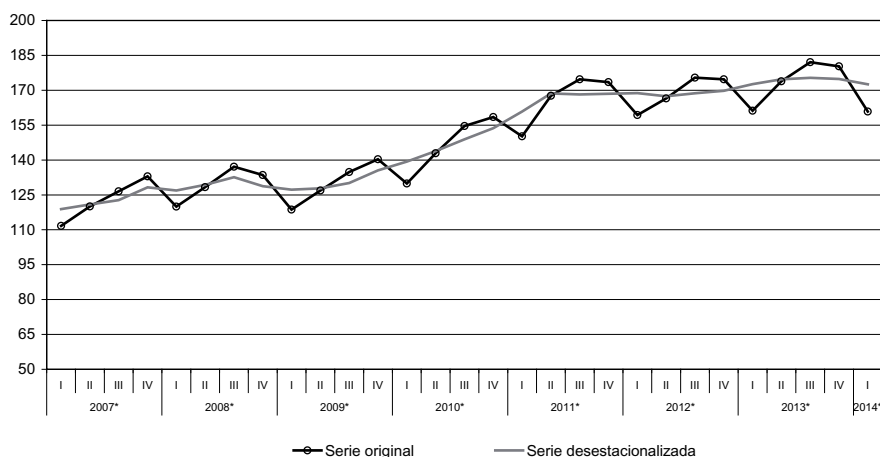

Cuadro 1.3.2.3 Índice de Volumen Físico de la Producción, base 1997=100. Años 2006-2013

Rama	2006 *	2007 *	2008 *	2009 *	2010 *	2011 *	2012 *	2013 *
Nivel general	112,7	122,8	129,7	130,2	146,5	166,5	169,0	174,3
15. Elaboración de productos alimenticios y bebidas	125,9	138,7	151,2	162,9	177,5	208,2	227,1	240,5
16. Elaboración de productos de tabaco	94,6	107,0	122,1	144,5	139,0	143,4	136,0	139,7
17. Fabricación de productos textiles	63,9	69,2	64,1	60,6	74,1	86,3	88,3	100,3
18. Fabricación de prendas de vestir, terminación y teñido de pieles	81,3	85,3	88,8	86,9	87,7	85,4	86,6	92,6
19. Curtido y terminación de cueros, fabricación de artículos de marroquinería, talabartería y calzado y de sus partes	140,4	159,7	157,8	167,0	216,2	253,9	253,7	256,7
20. Producción de madera y fabricación de productos de madera y corcho (excepto muebles), artículos de paja y materiales trenzables	118,0	117,8	111,0	106,0	107,6	123,6	120,0	125,1
21. Fabricación de papel y productos de papel	124,8	135,2	134,3	131,7	146,0	165,7	165,7	175,5
22. Edición e impresión, reproducción de grabaciones	108,2	119,9	134,8	113,7	114,2	119,4	111,3	110,2
23. Fabricación de coque, productos de la refinación del petróleo y combustible nuclear	108,9	110,3	114,9	116,3	107,6	101,4	101,0	103,1
24. Fabricación de sustancias y productos químicos	115,5	125,2	131,6	147,2	164,4	177,3	188,3	192,7
25. Fabricación de productos de caucho y plástico	133,9	141,9	144,0	153,7	172,6	205,7	196,2	195,7
26. Fabricación de productos minerales no metálicos	112,0	119,5	126,5	115,5	136,0	153,1	148,7	163,1
27. Fabricación de metales comunes	119,5	121,7	134,0	113,5	138,8	163,7	149,5	154,0
28. Fabricación de productos de metal, excepto maquinaria y equipo	88,3	95,3	100,1	80,8	98,3	105,2	100,4	96,3
29. Fabricación de maquinaria y equipo n.c.p.	129,9	147,8	154,8	129,1	153,5	175,7	151,1	137,3
31. Fabricación de maquinaria y aparatos electrónicos n.c.p.	77,6	93,8	97,7	90,7	97,7	110,7	102,2	104,3
32. Fabricación de equipos de radio, televisión y comunicaciones	85,7	90,6	89,6	89,9	117,2	154,2	153,1	156,1
33. Fabricación de instrumentos médicos, ópticos y de precisión, relojes, etc.	97,2	118,3	127,4	121,5	127,6	132,6	123,9	125,9
34. Fabricación de vehículos automotores, remolques y semirremolques	101,9	115,1	117,5	103,6	143,0	181,0	168,4	167,5
35. Fabricación de equipo de transporte n.c.p.	81,9	85,9	77,3	73,2	80,7	56,3	46,6	37,4
36. Fabricación de muebles y colchones e industrias manufactureras n.c.p.	61,7	69,7	67,0	64,6	71,9	85,7	87,4	92,5

1. ACTIVIDAD INDUSTRIAL

1.3.3. Índice de Obreros Ocupados

El Índice de Obreros Ocupados (*) (IOO) expresa la cantidad de obreros ocupados en un trimestre en relación al año base. Comprende al personal con categoría no superior a la de supervisor afectado al proceso productivo del local, ya sea en la elaboración de bienes, control de calidad, acarreo dentro del local, tareas auxiliares a la producción, mantenimiento de equipo de producción, almacenaje y reparación de bienes producidos por el local. Se considera al personal mensualizado o jornalizado, en relación de dependencia. Se excluye a los propietarios, empleadores y socios activos que no perciben sueldo, familiares y otros no asalariados, al personal obrero de agencia, al personal técnico o administrativo,

a los trabajadores a domicilio, contratistas y subcontratistas.

Para el cálculo de los índices a nivel Grupo, División y Nivel general se procede de manera similar a lo explicado para el Índice de Volumen Físico.

(*) Si bien se mantiene su denominación tradicional, se aclara que en realidad es un índice del personal asalariado (jornalizado o mensualizado), afectado al proceso productivo.

Cuadro 1.3.3.1 Índice de Obreros Ocupados, base 1997=100. Primer trimestre de 2014

Rama	Primer trimestre 2014 *	Variación %		
		respecto al trimestre anterior	respecto a igual trimestre del año anterior	del acumulado desde enero hasta cada trimestre del mismo año respecto a igual acumulado del año anterior
Nivel general	98,4	-0,6	-1,7	-1,7
15. Elaboración de productos alimenticios y bebidas	104,0	0,9	-0,9	-0,9
16. Elaboración de productos de tabaco	99,7	30,1	-9,6	-9,6
17. Fabricación de productos textiles	77,3	-1,5	-2,4	-2,4
18. Fabricación de prendas de vestir, terminación y teñido de pieles	62,9	-2,9	-4,6	-4,6
19. Curtido y terminación de cueros, fabricación de artículos de marroquinería, talabartería y calzado y de sus partes	83,8	-2,3	-4,2	-4,2
20. Producción de madera y fabricación de productos de madera y corcho (excepto muebles), artículos de paja y materiales trenzables	78,3	-1,2	-3,5	-3,5
21. Fabricación de papel y productos de papel	88,1	0,8	-3,5	-3,5
22. Edición e impresión, reproducción de grabaciones	79,3	-2,1	-3,2	-3,2
23. Fabricación de coque, productos de la refinación del petróleo y combustible nuclear	119,0	0,2	5,9	5,9
24. Fabricación de sustancias y productos químicos	133,5	-0,6	2,7	2,7
25. Fabricación de productos de caucho y plástico	121,5	-0,5	0,8	0,8
26. Fabricación de productos minerales no metálicos	97,7	0,7	2,3	2,3
27. Fabricación de metales comunes	99,5	0,9	2,8	2,8
28. Fabricación de productos de metal, excepto maquinaria y equipo	84,3	-2,4	-9,4	-9,4
29. Fabricación de maquinaria y equipo n.c.p.	124,2	0,6	1,8	1,8
31. Fabricación de maquinaria y aparatos electrónicos n.c.p.	84,5	-1,6	-1,1	-1,1
32. Fabricación de equipos y aparatos de radio, televisión y comunicaciones	76,4	-37,9	-38,9	-38,9
33. Fabricación de instrumentos médicos, ópticos y de precisión, relojes, etc.	76,1	-1,6	-4,8	-4,8
34. Fabricación de vehículos automotores, remolques y semirremolques	104,0	-1,1	-3,9	-3,9
35. Fabricación de equipo de transporte n.c.p.	125,3	-3,5	1,8	1,8
36. Fabricación de muebles y colchones e industrias manufactureras n.c.p.	86,7	-0,7	-2,0	-2,0

Cuadro 1.3.3.2 Índice de Obreros Ocupados, base 1997=100. Datos trimestrales

Rama	Año 2013*				Año 2014*
	1°	2°	3°	4°	1°
Nivel general	100,1	100,3	99,8	99,0	98,4
15. Elaboración de productos alimenticios y bebidas	104,9	105,4	105,3	103,1	104,0
16. Elaboración de productos de tabaco	110,2	122,1	81,4	76,6	99,7
17. Fabricación de productos textiles	79,2	80,7	80,1	78,6	77,3
18. Fabricación de prendas de vestir, terminación y teñido de pieles	65,9	66,1	64,4	64,7	62,9
19. Curtido y terminación de cueros, fabricación de artículos de marroquinería, talabartería y calzado y de sus partes	87,5	86,9	86,5	85,8	83,8
20. Producción de madera y fabricación de productos de madera y corcho (excepto muebles), artículos de paja y materiales trenzables	81,1	80,7	80,1	79,3	78,3
21. Fabricación de papel y productos de papel	91,2	87,8	87,5	87,4	88,1
22. Edición e impresión, reproducción de grabaciones	81,9	80,0	80,2	81,0	79,3
23. Fabricación de coque, productos de la refinación del petróleo y combustible nuclear	112,3	112,9	114,9	118,7	119,0
24. Fabricación de sustancias y productos químicos	130,0	132,7	133,4	134,4	133,5
25. Fabricación de productos de caucho y plástico	120,6	120,4	120,3	122,2	121,5
26. Fabricación de productos minerales no metálicos	95,5	94,8	95,8	97,0	97,7
27. Fabricación de metales comunes	96,8	97,5	97,2	98,6	99,5
28. Fabricación de productos de metal, excepto maquinaria y equipo	93,0	92,8	90,8	86,3	84,3
29. Fabricación de maquinaria y equipo n.c.p.	122,0	122,3	121,9	123,5	124,2
31. Fabricación de maquinaria y aparatos electrónicos n.c.p.	85,5	86,0	86,0	85,8	84,5
32. Fabricación de equipos de radio, televisión y comunicaciones	125,0	122,4	133,9	122,9	76,4
33. Fabricación de instrumentos médicos, ópticos y de precisión, relojes, etc.	79,9	79,2	78,0	77,3	76,1
34. Fabricación de vehículos automotores, remolques y semirremolques	108,3	108,1	106,5	105,2	104,0
35. Fabricación de equipo de transporte n.c.p.	123,0	128,0	132,3	129,8	125,3
36. Fabricación de muebles y colchones e industrias manufactureras n.c.p.	88,4	87,4	87,0	87,3	86,7

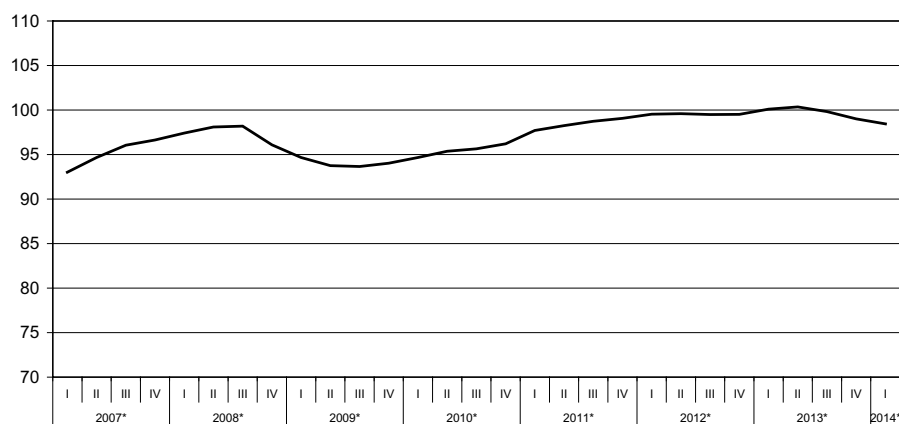
Gráfico 1.3.3 Evolución del Índice de Obreros Ocupados base 1997=100. Datos trimestrales

1. ACTIVIDAD INDUSTRIAL

Cuadro 1.3.3.3 Índice de Obreros Ocupados, base 1997=100. Años 2006-2013

Rama	2006 *	2007 *	2008 *	2009 *	2010 *	2011 *	2012 *	2013 *
Nivel general	90,3	95,1	97,4	94,0	95,5	98,4	99,5	99,8
15. Elaboración de productos alimenticios y bebidas	97,9	102,2	103,7	103,7	102,5	102,7	103,7	104,7
16. Elaboración de productos de tabaco	122,9	115,9	107,4	106,7	102,5	99,4	97,4	97,6
17. Fabricación de productos textiles	82,0	85,9	86,0	81,0	82,1	81,5	80,2	79,7
18. Fabricación de prendas de vestir, terminación y teñido de pieles	77,0	78,5	76,0	71,4	72,2	72,2	68,1	65,3
19. Curtido y terminación de cueros, fabricación de artículos de marroquinería, talabartería y calzado y de sus partes	93,7	95,6	91,4	86,8	91,9	92,6	88,4	86,7
20. Producción de madera y fabricación de productos de madera y corcho (excepto muebles), artículos de paja y materiales trenzables	90,9	90,7	91,2	84,9	84,3	84,0	81,0	80,3
21. Fabricación de papel y productos de papel	86,2	88,3	90,6	88,7	92,4	94,1	92,5	88,5
22. Edición e impresión, reproducción de grabaciones	84,0	86,3	84,3	79,3	80,8	81,9	81,9	80,8
23. Fabricación de coque, productos de la refinación del petróleo y combustible nuclear	94,3	96,9	99,2	101,6	103,7	101,2	106,0	114,7
24. Fabricación de sustancias y productos químicos	98,0	105,3	108,4	108,4	112,0	118,0	125,1	132,6
25. Fabricación de productos de caucho y plástico	94,3	100,2	104,1	101,5	104,5	110,5	113,6	120,9
26. Fabricación de productos minerales no metálicos	84,8	90,2	93,2	89,2	93,2	98,3	97,8	95,8
27. Fabricación de metales comunes	90,6	92,0	95,6	90,6	92,4	96,2	97,3	97,5
28. Fabricación de productos de metal, excepto maquinaria y equipo	81,0	87,0	92,8	89,1	88,4	90,9	93,8	90,7
29. Fabricación de maquinaria y equipo n.c.p.	103,4	112,2	114,4	103,5	110,4	119,1	123,4	122,5
31. Fabricación de maquinaria y aparatos electrónicos n.c.p.	80,3	86,4	90,2	82,5	81,7	84,4	86,1	85,8
32. Fabricación de equipos de radio, televisión y comunicaciones	93,7	96,2	91,5	70,4	89,4	114,3	127,1	126,0
33. Fabricación de instrumentos médicos, ópticos y de precisión, relojes, etc.	85,2	85,8	84,5	82,5	79,9	79,3	80,5	78,6
34. Fabricación de vehículos automotores, remolques y semirremolques	76,1	86,9	99,5	94,5	95,6	106,6	109,1	107,0
35. Fabricación de equipo de transporte n.c.p.	104,0	110,3	116,5	117,8	118,8	121,8	121,6	128,2
36. Fabricación de muebles y colchones e industrias manufactureras n.c.p.	75,9	83,5	86,8	82,2	83,2	85,6	87,1	87,5

1.3.4. Índice de Horas Trabajadas

El Índice de Horas Trabajadas (IHT) expresa la cantidad de horas trabajadas en un trimestre, por el personal especificado en el punto anterior, con relación a las horas trabajadas en el año base. Comprende las horas normales y extras.

Los índices representativos de los niveles de agregación superior y del nivel general de la industria, se obtienen promediando los índices de las ramas de actividad intervinientes, ponderados por las horas trabajadas de las mismas en el período base.

Cuadro 1.3.4.1 Índice de Horas Trabajadas, base 1997=100. Primer trimestre de 2014

Rama	Primer trimestre 2014 *	Variación %		
		respecto al trimestre anterior	respecto a igual trimestre del año anterior	del acumulado desde enero hasta cada trimestre del mismo año respecto a igual acumulado del año anterior
Nivel general	83,7	-9,0	-0,8	-0,8
15. Elaboración de productos alimenticios y bebidas	91,1	-4,2	0,1	0,1
16. Elaboración de productos de tabaco	87,9	20,2	-9,7	-9,7
17. Fabricación de productos textiles	61,8	-11,7	-2,5	-2,5
18. Fabricación de prendas de vestir, terminación y teñido de pieles	60,9	-10,2	-2,4	-2,4
19. Curtido y terminación de cueros, fabricación de artículos de marroquinería, talabartería y calzado y de sus partes	64,3	-12,4	-1,1	-1,1
20. Producción de madera y fabricación de productos de madera y corcho (excepto muebles), artículos de paja y materiales trenzables	66,0	-11,6	-1,2	-1,2
21. Fabricación de papel y productos de papel	71,1	-7,0	-4,9	-4,9
22. Edición e impresión, reproducción de grabaciones	69,7	-7,2	-3,6	-3,6
23. Fabricación de coque, productos de la refinación del petróleo y combustible nuclear	132,1	1,8	7,8	7,8
24. Fabricación de sustancias y productos químicos	120,0	-7,8	2,3	2,3
25. Fabricación de productos de caucho y plástico	101,0	-9,2	-0,4	-0,4
26. Fabricación de productos minerales no metálicos	82,9	-7,8	5,0	5,0
27. Fabricación de metales comunes	91,4	-8,3	7,3	7,3
28. Fabricación de productos de metal, excepto maquinaria y equipo	67,4	-10,9	-9,0	-9,0
29. Fabricación de maquinaria y equipo n.c.p.	103,1	-13,6	2,0	2,0
31. Fabricación de maquinaria y aparatos electrónicos n.c.p.	67,7	-15,0	2,1	2,1
32. Fabricación de equipos y aparatos de radio, televisión y comunicaciones	65,7	-42,0	-35,3	-35,3
33. Fabricación de instrumentos médicos, ópticos y de precisión, relojes, etc.	72,3	-8,1	1,8	1,8
34. Fabricación de vehículos automotores, remolques y semirremolques	77,1	-16,4	-7,2	-7,2
35. Fabricación de equipo de transporte n.c.p.	101,7	-9,3	11,8	11,8
36. Fabricación de muebles y colchones e industrias manufactureras n.c.p.	76,2	-12,3	-1,4	-1,4

1. ACTIVIDAD INDUSTRIAL

Cuadro 1.3.4.2 Índice de Horas Trabajadas, base 1997=100. Datos trimestrales

Rama	Año 2013*				Año 2014*
	1°	2°	3°	4°	1°
Nivel general	84,4	94,3	96,0	92,0	83,7
15. Elaboración de productos alimenticios y bebidas	91,0	98,3	100,2	95,1	91,1
16. Elaboración de productos de tabaco	97,3	112,3	71,5	73,1	87,9
17. Fabricación de productos textiles	63,4	75,1	76,0	70,0	61,8
18. Fabricación de prendas de vestir, terminación y teñido de pieles	62,4	69,0	68,9	67,8	60,9
19. Curtido y terminación de cueros, fabricación de artículos de marroquinería, talabartería y calzado y de sus partes	65,0	77,7	78,1	73,4	64,3
20. Producción de madera y fabricación de productos de madera y corcho (excepto muebles), artículos de paja y materiales trenzables	66,8	76,3	79,1	74,7	66,0
21. Fabricación de papel y productos de papel	74,8	76,9	79,3	76,5	71,1
22. Edición e impresión, reproducción de grabaciones	72,3	73,8	75,7	75,1	69,7
23. Fabricación de coque, productos de la refinación del petróleo y combustible nuclear	122,6	130,0	129,2	129,7	132,1
24. Fabricación de sustancias y productos químicos	117,3	129,5	131,9	130,1	120,0
25. Fabricación de productos de caucho y plástico	101,4	110,7	114,7	111,2	101,0
26. Fabricación de productos minerales no metálicos	78,9	86,9	90,1	89,8	82,9
27. Fabricación de metales comunes	85,2	97,8	100,9	99,6	91,4
28. Fabricación de productos de metal, excepto maquinaria y equipo	74,1	84,9	83,5	75,7	67,4
29. Fabricación de maquinaria y equipo n.c.p.	101,0	116,4	121,0	119,4	103,1
31. Fabricación de maquinaria y aparatos electrónicos n.c.p.	66,3	79,5	83,3	79,6	67,7
32. Fabricación de equipos y aparatos de radio, televisión y comunicaciones	101,6	113,0	127,6	113,3	65,7
33. Fabricación de instrumentos médicos, ópticos y de precisión, relojes, etc.	71,0	75,1	78,3	78,7	72,3
34. Fabricación de vehículos automotores, remolques y semirremolques	83,0	100,1	98,7	92,2	77,1
35. Fabricación de equipo de transporte n.c.p.	91,0	106,6	115,5	112,2	101,7
36. Fabricación de muebles y colchones e industrias manufactureras n.c.p.	77,2	86,2	89,4	86,8	76,2

Gráfico 1.3.4 Evolución del Índice de Horas Trabajadas, base 1997=100. Datos trimestrales

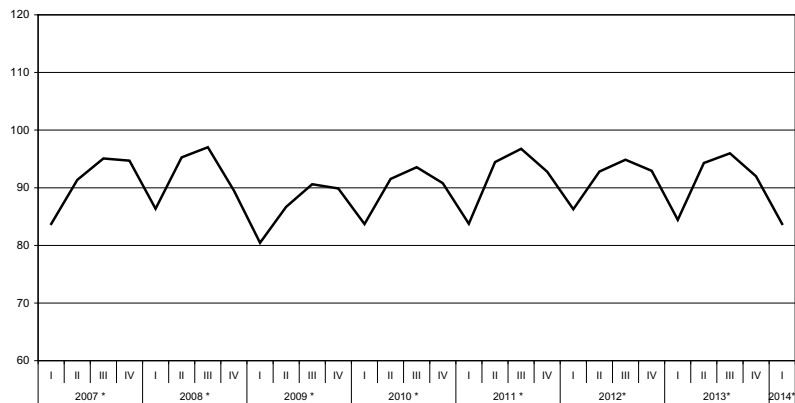

Cuadro 1.3.4.3 Índice de Horas Trabajadas, base 1997=100. Años 2006-2013

Rama	2006 *	2007 *	2008 *	2009 *	2010 *	2011 *	2012 *	2013 *
Nivel general	87,3	91,2	92,0	86,9	89,9	91,9	91,7	91,7
15. Elaboración de productos alimenticios y bebidas	94,1	97,4	97,7	97,9	94,7	94,9	95,6	96,2
16. Elaboración de productos de tabaco	120,0	109,3	97,9	93,5	90,8	89,4	87,9	88,6
17. Fabricación de productos textiles	77,9	80,4	78,7	72,9	74,8	73,9	72,1	71,1
18. Fabricación de prendas de vestir, terminación y teñido de pieles	77,0	78,2	76,2	70,7	72,2	72,7	69,5	67,0
19. Curtido y terminación de cueros, fabricación de artículos de marroquinería, talabartería y calzado y de sus partes	83,0	83,4	78,3	74,8	79,6	75,4	72,5	73,6
20. Producción de madera y fabricación de productos de madera y corcho (excepto muebles), artículos de paja y materiales trenzables	90,4	89,7	88,4	77,1	79,9	80,2	74,5	74,2
21. Fabricación de papel y productos de papel	80,0	79,7	82,0	80,7	85,1	86,3	82,7	76,9
22. Edición e impresión, reproducción de grabaciones	79,2	80,5	78,2	74,1	75,3	76,7	75,7	74,2
23. Fabricación de coque, productos de la refinación del petróleo y combustible nuclear	96,1	98,3	101,2	103,9	110,3	107,3	115,6	127,9
24. Fabricación de sustancias y productos químicos	97,4	104,6	104,2	103,4	109,2	114,2	120,6	127,2
25. Fabricación de productos de caucho y plástico	91,7	96,5	98,8	95,0	100,3	104,4	105,7	109,5
26. Fabricación de productos minerales no metálicos	79,2	83,3	85,0	77,7	84,7	89,6	88,7	86,4
27. Fabricación de metales comunes	91,8	93,6	95,9	85,6	93,2	95,8	93,3	95,9
28. Fabricación de productos de metal, excepto maquinaria y equipo	77,1	83,4	88,2	82,7	80,3	81,9	82,7	79,5
29. Fabricación de maquinaria y equipo n.c.p.	102,4	109,4	109,4	92,9	105,1	114,0	115,3	114,5
31. Fabricación de maquinaria y aparatos electrónicos n.c.p.	76,6	82,5	83,6	72,6	75,1	77,8	76,5	77,2
32. Fabricación de equipos de radio, televisión y comunicaciones	90,0	93,6	88,1	64,5	90,2	112,2	114,9	113,8
33. Fabricación de instrumentos médicos, ópticos, relojes, etc.	87,5	84,8	83,1	80,0	79,6	78,7	78,9	75,8
34. Fabricación de vehículos automotores, remolques y semirremolques	74,9	85,3	93,8	80,3	94,5	99,8	97,5	93,5
35. Fabricación de equipo de transporte n.c.p.	100,1	103,0	109,0	105,1	106,6	108,6	102,5	106,3
36. Fabricación de muebles y colchones e industrias manufactureras n.c.p.	75,6	84,3	87,0	81,8	82,6	83,8	84,6	84,9

1. ACTIVIDAD INDUSTRIAL

1.3.5. Índice del Salario por Obrero

El Índice del Salario por Obrero (ISO) expresa la evolución del salario por obrero en el trimestre, en relación al del año base. Se refiere al salario devengado por el personal especificado en el Índice de Obreros Ocupados.

Comprende los conceptos de salarios por horas trabajadas normales y extras, por feriados no trabajados y pagados, premios y bonificaciones de convenio y fuera de convenio (habituales o especiales), vacaciones, licencias por enfermedad y accidentes de trabajo, montos pagados correspondientes a meses anteriores, etc.

No incluye aguinaldo ni indemnizaciones por despido. Asimismo, se consideran las retribuciones brutas, es decir sin deducir aportes jubilatorios, por obra social, etc. y no se incluyen las contribuciones patronales; tampoco se consideran los pagos por asignaciones familiares.

Los índices representativos de los niveles de agregación superior y del nivel general de la industria, se obtienen promediando los índices de las ramas mínimas de actividad intervinientes, ponderados por los obreros ocupados de las mismas en el año base.

Cuadro 1.3.5.1 Índice de Salario por Obrero, base 1997=100. Primer trimestre de 2014

Rama	Primer trimestre 2014 *	Variación %		
		respecto al trimestre anterior	respecto a igual trimestre del año anterior	del acumulado desde enero hasta cada trimestre del mismo año respecto a igual acumulado del año anterior
Nivel general	1.335,1	- 0,2	23,1	23,1
15. Elaboración de productos alimenticios y bebidas	1.503,2	0,3	24,5	24,5
16. Elaboración de productos de tabaco	937,3	3,7	26,2	26,2
17. Fabricación de productos textiles	1.197,4	- 8,0	20,0	20,0
18. Fabricación de prendas de vestir, terminación y teñido de pieles	1.423,1	0,4	27,0	27,0
19. Curtido y terminación de cueros, fabricación de artículos de marroquinería, talabartería y calzado y de sus partes	1.142,7	- 3,4	25,3	25,3
20. Producción de madera y fabricación de productos de madera y corcho (excepto muebles), artículos de paja y materiales trenzables	1.384,9	0,8	25,5	25,5
21. Fabricación de papel y productos de papel	1.266,6	3,8	18,4	18,4
22. Edición e impresión, reproducción de grabaciones	988,2	- 3,5	21,8	21,8
23. Fabricación de coque, productos de la refinación del petróleo y combustible nuclear	1.169,7	12,6	13,9	13,9
24. Fabricación de sustancias y productos químicos	1.311,3	8,3	22,6	22,6
25. Fabricación de productos de caucho y plástico	1.337,4	3,8	23,1	23,1
26. Fabricación de productos minerales no metálicos	1.339,7	1,4	27,7	27,7
27. Fabricación de metales comunes	1.387,5	3,3	23,7	23,7
28. Fabricación de productos de metal, excepto maquinaria y equipo	1.301,1	- 2,7	23,4	23,4
29. Fabricación de maquinaria y equipo n.c.p.	1.409,5	- 2,3	26,2	26,2
31. Fabricación de maquinaria y aparatos electrónicos n.c.p.	1.258,7	- 1,8	22,4	22,4
32. Fabricación de equipos y aparatos de radio, televisión y comunicaciones	1.063,1	- 16,7	12,6	12,6
33. Fabricación de instrumentos médicos, ópticos y de precisión, relojes, etc.	1.172,2	- 12,4	13,2	13,2
34. Fabricación de vehículos automotores, remolques y semirremolques	1.181,2	- 0,2	14,6	14,6
35. Fabricación de equipo de transporte n.c.p.	1.497,6	1,6	34,0	34,0
36. Fabricación de muebles y colchones e industrias manufactureras n.c.p.	1.327,8	- 2,4	20,5	20,5

Cuadro 1.3.5.2 Índice de Salario por Obrero, base 1997=100. Datos trimestrales

Rama	Año 2013*				Año 2014*
	1°	2°	3°	4°	1°
Nivel general	1.084,4	1.142,2	1.230,4	1.337,7	1.335,1
15. Elaboración de productos alimenticios y bebidas	1.207,6	1.278,7	1.378,1	1.498,7	1.503,2
16. Elaboración de productos de tabaco	742,7	742,3	871,4	904,2	937,3
17. Fabricación de productos textiles	997,8	1.068,2	1.153,5	1.301,5	1.197,4
18. Fabricación de prendas de vestir, terminación y teñido de pieles	1.120,7	1.214,8	1.278,8	1.416,8	1.423,1
19. Curtido y terminación de cueros, fabricación de artículos de marroquinería, talabartería y calzado y de sus partes	911,8	979,8	1.049,4	1.183,1	1.142,7
20. Producción de madera y fabricación de productos de madera y corcho (excepto muebles), artículos de paja y materiales trenzables	1.103,2	1.191,9	1.266,7	1.373,7	1.384,9
21. Fabricación de papel y productos de papel	1.069,9	1.098,0	1.141,6	1.219,8	1.266,6
22. Edición e impresión, reproducción de grabaciones	811,5	862,0	959,0	1.024,5	988,2
23. Fabricación de coque, productos de la refinación del petróleo y combustible nuclear	1.026,8	972,9	974,3	1.038,7	1.169,7
24. Fabricación de sustancias y productos químicos	1.069,6	1.048,6	1.139,6	1.211,4	1.311,3
25. Fabricación de productos de caucho y plástico	1.086,2	1.069,0	1.191,0	1.288,0	1.337,4
26. Fabricación de productos minerales no metálicos	1.048,8	1.122,6	1.177,6	1.320,6	1.339,7
27. Fabricación de metales comunes	1.121,6	1.149,2	1.313,2	1.342,6	1.387,5
28. Fabricación de productos de metal, excepto maquinaria y equipo	1.054,7	1.144,4	1.235,2	1.337,1	1.301,1
29. Fabricación de maquinaria y equipo n.c.p.	1.117,0	1.219,9	1.340,8	1.442,8	1.409,5
31. Fabricación de maquinaria y aparatos electrónicos n.c.p.	1.028,4	1.116,9	1.223,3	1.281,4	1.258,7
32. Fabricación de equipos y aparatos de radio, televisión y comunicaciones	944,3	1.090,3	1.125,3	1.276,4	1.063,1
33. Fabricación de instrumentos médicos, ópticos y de precisión, fabricación de relojes, etc.	1.035,7	1.124,2	1.212,0	1.337,9	1.172,2
34. Fabricación de vehículos automotores, remolques y semirremolques	1.030,6	1.059,2	1.073,2	1.183,1	1.181,2
35. Fabricación de equipo de transporte n.c.p.	1.117,3	1.192,5	1.298,7	1.474,2	1.497,6
36. Fabricación de muebles y colchones e industrias manufactureras n.c.p.	1.102,2	1.177,3	1.268,5	1.361,1	1.327,8

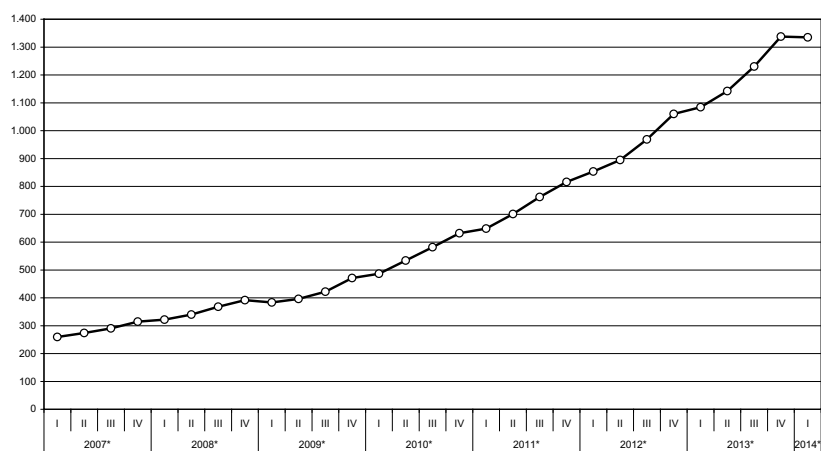
Gráfico 1.3.5 Evolución del Índice de Salario por Obrero, base 1997=100. Datos trimestrales

1. ACTIVIDAD INDUSTRIAL

Cuadro 1.3.5.3 Índice de Salario por Obrero, base 1997=100. Años 2006-2013

Rama	2006 *	2007 *	2008 *	2009 *	2010 *	2011 *	2012 *	2013 *
Nivel general	233,3	284,6	355,3	418,2	558,5	731,8	944,4	1.198,7
15. Elaboración de productos alimenticios y bebidas	243,6	299,7	377,3	465,7	602,7	792,4	1.040,2	1.340,8
16. Elaboración de productos de tabaco	157,9	191,1	234,0	280,4	382,4	529,8	651,2	815,2
17. Fabricación de productos textiles	220,6	264,9	319,9	371,9	482,9	645,0	860,4	1.130,2
18. Fabricación de prendas de vestir, terminación y teñido de pieles	236,7	278,5	349,3	410,4	544,9	758,6	1.003,7	1.257,8
19. Curtido y terminación de cueros, fabricación de artículos de marroquinería, talabartería y calzado y de sus partes	204,4	243,1	298,4	344,2	477,4	598,0	798,4	1.031,0
20. Producción de madera y fabricación de productos de madera y corcho (excepto muebles), artículos de paja y materiales trenzables	255,4	304,1	369,4	418,4	566,1	759,1	987,3	1.233,9
21. Fabricación de papel y productos de papel	195,1	237,1	317,0	394,4	516,8	678,7	912,9	1.132,3
22. Edición e impresión, reproducción de grabaciones	183,2	225,2	277,8	331,5	423,8	552,6	707,1	914,3
23. Fabricación de coque, productos de la refinación del petróleo y combustible nuclear	218,7	265,2	300,2	373,8	457,9	630,0	833,9	1.003,2
24. Fabricación de sustancias y productos químicos	223,1	262,9	328,5	399,0	529,4	694,6	885,6	1.117,3
25. Fabricación de productos de caucho y plástico	238,2	299,6	365,3	432,4	555,8	719,8	929,4	1.158,6
26. Fabricación de productos minerales no metálicos	221,6	271,6	346,9	401,0	522,9	688,0	891,8	1.167,4
27. Fabricación de metales comunes	274,0	326,1	399,6	431,7	619,1	814,6	1.014,7	1.231,7
28. Fabricación de productos de metal, excepto maquinaria y equipo	246,8	304,0	380,2	438,8	580,3	755,5	932,9	1.192,8
29. Fabricación de maquinaria y equipo n.c.p.	238,6	299,5	376,3	427,0	619,0	815,5	1.023,9	1.280,1
31. Fabricación de maquinaria y aparatos electrónicos n.c.p.	247,6	304,3	375,8	423,2	585,9	759,1	912,6	1.162,5
32. Fabricación de equipos y aparatos de radio, televisión y comunicaciones	192,0	232,0	304,4	398,3	549,3	686,0	894,5	1.109,1
33. Fabricación de instrumentos médicos, ópticos y de precisión, fabricación de relojes, etc.	213,7	253,0	324,4	380,8	520,1	691,8	935,5	1.177,4
34. Fabricación de vehículos automotores, remolques y semirremolques	240,8	295,5	352,9	397,5	572,6	711,6	891,9	1.086,5
35. Fabricación de equipo de transporte n.c.p.	233,3	292,1	383,8	449,4	601,1	814,1	1.007,7	1.270,7
36. Fabricación de muebles y colchones e industrias manufactureras n.c.p.	239,2	295,9	358,9	425,6	575,1	762,2	982,0	1.227,3

Cuadros

Página

2.1 Servicios Públicos

2.1.1.1	Indicador Sintético de servicios públicos, base 2004=100. Series originales	32
2.1.1.2	Indicador Sintético de servicios públicos, base 2004=100. Series desestacionalizadas	32
2.1.2	Electricidad, gas y agua	33
2.1.3.1	Pasajeros transportados en el servicio ferroviario urbano	35
2.1.3.2	Pasajeros transportados en el servicio ferroviario interurbano	36
2.1.3.3	Pasajeros transportados en el servicio de subterráneos por Metrovías S.A.	37
2.1.3.4	Pasajeros transportados en el servicio común del transporte automotor	38
2.1.3.5	Servicio de microómnibus de larga distancia nacional	39
2.1.3.6	Servicio de microómnibus de larga distancia internacional	40
2.1.3.7	Pasajeros transportados en el servicio de aeronavegación comercial	41
2.1.4.1	Carga transportada en el servicio ferroviario	42
2.1.4.2	Carga transportada en el servicio de aeronavegación comercial	43
2.1.5.1	Vehículos pasantes por puestos de peaje en rutas nacionales	44
2.1.5.2	Vehículos pasantes por puestos de peaje en rutas de la provincia de Buenos Aires	45
2.1.5.3	Vehículos pasantes por puestos de peaje en accesos a la Ciudad Autónoma de Buenos Aires	46
2.1.5.4	Vehículos pasantes por puestos de peaje en la autopista Buenos Aires – La Plata	47
2.1.5.5	Vehículos pasantes por puestos de peaje en el acceso Oeste a la Ciudad Autónoma de Buenos Aires	48
2.1.5.6	Vehículos pasantes por puestos de peaje en el acceso Ricchieri a la Ciudad Autónoma de Buenos Aires	49
2.1.5.7	Vehículos pasantes por puestos de peaje en el acceso Norte a la Ciudad Autónoma de Buenos Aires	50
2.1.5.8	Vehículos pasantes por puestos de peaje en la autopista Ezeiza – Cañuelas	51
2.1.5.9	Vehículos pasantes por puestos de peaje en accesos a la Ciudad de Córdoba	52
2.1.6.1	Servicio telefónico básico	53
2.1.6.2	Servicio telefónico básico de larga distancia nacional e internacional	54
2.1.6.3	Telefonía móvil celular	55

2.2. Otros servicios

2.2.1.1	Servicio de radiomensaje. Abonados al sistema por tipo de servicio	56
2.2.1.2	Servicio de radiomensaje. Mensajes emitidos y facturación	56
2.2.2.1	Televisión por cable. Abonados al servicio por jurisdicción. Datos trimestrales	57
2.2.2.2	Televisión por cable. Ingresos de las empresas por tipo de facturación y personal ocupado. Datos trimestrales	57
2.2.3.1	Empresas de trabajo temporario. Principales variables	58
2.2.3.2	Horas trabajadas por el personal ocupado por empresas de trabajo temporario, según tarea realizada	59
2.2.3.3	Ingresos devengados de las empresas de trabajo temporario y participación porcentual, según edad, sexo y nivel de educación alcanzado	59
2.2.3.4	Ingresos devengados de las empresas de trabajo temporario por rama de actividad y participación porcentual	60

2.3. Comercio

2.3.1.1	Centros de compras. Ventas a precios corrientes y variaciones porcentuales	61
2.3.1.2	Centros de compras. Cantidad de locales activos, área bruta locativa, ventas por local y por metro cuadrado a precios corrientes y espectadores de cine	62
2.3.1.3	Centros de compras. Ventas a precios corrientes por rubro según jurisdicción	63
2.3.2.1	Supermercados. Ventas a precios corrientes y variaciones porcentuales	65
2.3.2.2	Supermercados. Cantidad de cadenas elevadas, bocas de expendio, personal ocupado asalariado y sueldos y salarios brutos por categoría	65

Cuadros	Página
2.3.2.3 Supermercados. Ventas totales, ventas por metro cuadrado y ventas por operación según jurisdicción	66
2.3.2.4 Supermercados. Ventas a precios corrientes por grupos de artículos según jurisdicción	70
2.3.3.1 Comercios de electrodomésticos y artículos para el hogar. Ventas totales a precios corrientes y variación porcentual	78
2.3.3.2 Comercios de electrodomésticos y artículos para el hogar. Ventas totales a precios constantes y variación porcentual. Índice base IV trimestre 2013=100	79
2.3.3.3 Comercios de electrodomésticos y artículos para el hogar. Ventas totales a precios corrientes por grupo de artículos	80
2.3.3.4 Comercios de electrodomésticos y artículos para el hogar. Ventas a precios corrientes por jurisdicción	81
2.3.3.5 Comercios de electrodomésticos y artículos para el hogar. Cantidad de locales por jurisdicción al 31 de marzo de 2014	81
2.3.3.6 Comercios de electrodomésticos y artículos para el hogar. Cantidad de empresas y de locales, por cantidad de locales	81
2.3.3.7 Comercios de electrodomésticos y artículos para el hogar. Personal ocupado por categoría, según función	81
Gráficos	
2.1. Servicios públicos	
2.1.2.1 Demanda de energía eléctrica	34
2.1.2.2 Consumo de gas natural	34
2.1.2.3 Agua entregada a la red	34
2.1.3.1 Pasajeros transportados en ferrocarriles urbanos	35
2.1.3.2 Pasajeros transportados en ferrocarriles interurbanos	36
2.1.3.3 Pasajeros transportados en el servicio de subterráneos por Metrovías S.A.	37
2.1.3.4 Pasajeros transportados en el servicio común del transporte automotor	38
2.1.3.5 Pasajeros transportados en el servicio de aeronavegación de cabotaje e internacional	41
2.1.4.1 Carga transportada en el servicio ferroviario	42
2.1.4.2 Carga transportada en el servicio de aeronavegación comercial	43
2.1.5.1 Vehículos pasantes por puestos de peaje en rutas nacionales	44
2.1.5.2 Vehículos pasantes por puestos de peaje en rutas de la provincia de Buenos Aires	45
2.1.5.3 Vehículos pasantes por puestos de peaje en accesos a la Ciudad Autónoma de Buenos Aires	46
2.1.5.4 Vehículos pasantes por puestos de peaje en la autopista Buenos Aires – La Plata	47
2.1.5.5 Vehículos pasantes por puestos de peaje en el acceso Oeste a la Ciudad Autónoma de Buenos Aires	48
2.1.5.6 Vehículos pasantes por puestos de peaje en el acceso Ricchieri a la Ciudad Autónoma de Buenos Aires	49
2.1.5.7 Vehículos pasantes por puestos de peaje en el acceso Norte a la Ciudad Autónoma de Buenos Aires	50
2.1.5.8 Vehículos pasantes por puestos de peaje en la autopista Ezeiza – Cañuelas	51
2.1.5.9 Vehículos pasantes por puestos de peaje en accesos a la Ciudad de Córdoba	52
2.1.6.1 Líneas instaladas en el servicio telefónico básico	53
2.1.6.2 Llamadas urbanas del servicio telefónico básico	53
2.1.6.3 Llamadas interurbanas	54
2.1.6.4 Minutos de llamadas internacionales de salida	54
2.1.6.5 Teléfonos móviles celulares en servicio	55
2.1.6.6 Llamadas del servicio telefónico móvil celular	55
2.2. Otros Servicios	
2.2.3.1 Horas facturadas por el personal ocupado por empresas de trabajo temporario	58
2.3. Comercio	
2.3.1.1 Ventas a precios corrientes en centros de compras	61
2.3.2 Comercios de electrodomésticos y artículos para el hogar. Ventas totales a precios corrientes	78
2.3.3 Comercios de electrodomésticos y artículos para el hogar. Ventas totales a precios constantes. Primer trimestre de 2014	79

2.1. Servicios públicos

A partir de la reforma del estado, con la provisión de los servicios públicos a cargo del sector privado, el INDEC asumió la tarea de actualizar el marco metodológico, coordinar el relevamiento de la información de estos sectores y difundirla a la comunidad.

El **Indicador Sintético de Servicios Públicos (ISSP)** expresa la evolución del consumo global de los servicios públicos mediante un indicador que sintetiza el comportamiento de las series estadísticas que sobre el tema dispone el INDEC. Para el cálculo del indicador se elaboran índices de volumen físico de la producción, base 2004=100⁽¹⁾, a partir de la información de las cantidades mensuales producidas de cada actividad. La agregación de los números índice correspondientes a cada actividad, ponderados por el valor de producción estimado para el año 2004, permite obtener un índice de volumen físico para el total de los servicios públicos incluidos en el Indicador.

Las series empleadas en el cálculo del ISSP describen el comportamiento de las actividades a nivel nacional; en los casos de distribución de agua potable y transporte automotor de pasajeros sólo se cuenta con información sobre el Gran Buenos Aires.

Desestacionalización de la Serie

La desestacionalización de una serie es el procedimiento mediante el cual se obtiene una nueva serie libre de los efectos debidos a la estacionalidad y a la composición del calendario. El programa X-12 ARIMA utiliza promedios

móviles en forma iterativa para estimar la estacionalidad y la tendencia-ciclo. Por las características del método, los factores estimados sufren modificaciones cada vez que se incorpora un nuevo dato a la serie original.

Cuando se ajustan estacionalmente series que resultan del agregado de otras series, como es el caso de Indicador Sintético de Servicios Públicos (ISSP), hay dos formas posibles de realizar el ajuste: Método Directo o Método Indirecto. El método directo consiste en ajustar estacionalmente la serie de datos agregados. El método indirecto consiste en ajustar estacionalmente cada serie y agregar las series estacionalmente ajustadas. Para el Ajuste estacional de la serie ISSP, se optó, luego de un análisis en el momento del cambio de opciones, por el método directo.

La tendencia-ciclo es un indicador suave que permite analizar más claramente la coyuntura y el largo plazo. La tendencia-ciclo consiste en un post-procesamiento de la serie desestacionalizada utilizando opciones específicas que son las siguientes:

1- Extensión con un año de pronósticos de la serie desestacionalizada corregida por valores extremos, utilizando el modelo (0 1 1) (0 0 1)¹².

2- Corrección más estricta de valores extremos.

3- Estimación de la tendencia utilizando el filtro Henderson de 13 términos.

Nota: los datos presentados en este capítulo son provisorios. La información se recopila y actualiza permanentemente y puede ser modificada de acuerdo a nuevos datos suministrados por las instituciones informantes. Por lo tanto, se omite en los cuadros el signo convencional * correspondiente al carácter de provisorio.

Ponderaciones de las distintas actividades incluidas en el Indicador Sintético de los Servicios Públicos, base 2004=100

Actividad	Ponderación en %
Distribución de Electricidad	18,1
Distribución de Gas Natural	17,3
Distribución de Agua Potable	4,2
Transporte Urbano de Pasajeros en Ferrocarriles	1,9
Transporte Interurbano de Pasajeros en Ferrocarriles	0,2
Transporte de Carga en Ferrocarriles	3,4
Transporte de Pasajeros en Subterráneos	1,1
Transporte Metropolitano de Pasajeros en Ómnibus	10,5
Transporte de Pasajeros en Aeronavegación de Cabotaje	6,5
Transporte de Carga en Aeronavegación de Cabotaje	0,2
Transporte de Pasajeros en Aeronavegación Internacional	9,1
Transporte de Carga en Aeronavegación Internacional	0,5
Peajes en Rutas Nacionales	1,3
Peajes en Rutas de la Provincia de Buenos Aires	0,3
Peajes en Accesos a la Ciudad de Buenos Aires	2,8
Servicio Telefónico Internacional	12,3
Servicio Telefónico Básico Nacional	1,1
Servicio de Telefonía Celular	9,2
Total	100

Cuadro 2.1.1.1 Indicador sintético de servicios públicos, base 2004=100. Series originales del nivel general y por sectores, y tendencia del nivel general del indicador

Período	Nivel general		Electricidad, gas y agua	Transporte de pasajeros	Transporte de carga	Peaje en rutas	Telefonía
	Original	Tendencia					
2009	169,5	169,1	124,7	125,6	97,2	130,9	325,1
2010	188,4	188,6	129,1	134,3	106,7	139,2	386,3
2011	209,3	209,4	133,6	138,0	105,4	148,6	464,2
2012	225,0	225,1	137,8	143,9	95,6	149,7	520,3
2013	241,8	241,4	139,7	143,9	94,8	145,6	592,0
2013 May	234,9	240,2	138,9	133,0	91,2	142,8	578,4
Jun	232,6	241,6	139,8	131,8	97,8	137,2	568,1
Jul	247,4	242,9	145,6	153,4	103,9	145,8	592,6
Ago	247,3	244,0	143,0	146,5	118,3	149,9	602,1
Sep	244,8	244,9	138,6	146,2	94,2	140,9	605,2
Oct	252,5	245,6	137,6	152,5	90,6	150,7	631,6
Nov	248,6	246,1	136,2	150,6	90,6	147,3	619,9
Dic	261,1	246,5	152,0	147,2	74,3	152,4	654,0
2014 Ene	252,7	246,8	150,1	146,5	69,1	150,1	622,6
Feb	231,9	247,1	131,2	135,7	57,8	132,8	582,8
Mar	248,2	247,4	134,6	147,9	70,7	144,6	628,8
Abr	242,5	247,7	132,8	139,0	84,0	137,9	616,9
May	242,6	248,0	138,1	128,2	79,2	139,6	622,6
Variación % del último mes respecto							
al mes anterior	--	0,1	4,0	-7,7	-5,7	1,3	0,9
al mismo mes del año anterior	3,3	3,3	-0,6	-3,5	-13,1	-2,2	7,6
Variación % del acumulado del año en curso respecto al mismo período del año anterior							
	4,4	4,4	0,5	-0,2	-22,8	-2,5	8,6

Cuadro 2.1.1.2 Indicador sintético de servicios públicos, base 2004=100. Series desestacionalizadas del nivel general y por sectores

Período	Nivel general	Electricidad, gas y agua	Transporte de pasajeros	Transporte de carga	Peaje en rutas	Telefonía
2009	169,5	124,9	125,7	97,6	131,0	325,1
2010	188,4	129,2	134,2	106,2	139,3	385,9
2011	209,1	133,7	138,0	105,5	148,6	464,0
2012	224,9	137,4	143,8	95,7	149,5	518,5
2013	241,7	139,8	143,8	95,2	145,6	592,0
2013 May	239,9	139,6	139,3	87,3	146,3	589,7
Jun	242,3	138,3	145,2	92,6	148,7	595,2
Jul	244,0	138,9	147,4	93,5	145,4	595,7
Ago	244,4	139,9	144,2	101,9	147,7	596,6
Sep	244,5	141,7	145,9	88,5	144,4	600,2
Oct	246,1	140,9	144,7	85,5	146,0	611,8
Nov	245,6	138,3	146,0	86,2	144,4	608,9
Dic	249,4	147,0	146,1	79,8	143,8	615,6
2014 Ene	247,2	142,0	144,1	78,9	144,7	619,6
Feb	246,7	138,6	144,9	78,1	140,7	622,8
Mar	246,6	137,1	143,2	80,8	142,1	624,2
Abr	247,5	139,1	140,5	81,6	140,4	628,2
May	247,9	138,7	133,8	78,0	141,5	632,8
Variación % del último mes respecto						
al mes anterior	0,2	-0,2	-4,8	-4,5	0,8	0,7
al mismo mes del año anterior	3,4	-0,6	-4,0	-10,7	-3,3	7,3
Variación % del acumulado del año en curso respecto al mismo período del año anterior						
	4,4	0,5	--	-22,7	-2,4	8,6

Cuadro 2.1.2 Electricidad, gas y agua

Período	Demanda de energía eléctrica	Consumo de gas natural	Agua entregada a la red
	gwh	millones de m ³	miles de m ³
2009	9.249	3.665	146.673
2010	9.774	3.741	145.815
2011	10.276	3.830	146.343
2012	10.838	3.840	153.320
2013	11.185	3.808	156.583
2013 May	10.993	3.814	160.198
Jun	11.096	3.845	157.845
Jul	11.889	3.896	159.163
Ago	11.667	3.827	156.921
Sep	10.942	3.866	150.248
Oct	10.825	3.820	156.348
Nov	10.771	3.778	150.851
Dic	13.095	3.798	163.695
2014 Ene	12.805	3.810	160.712
Feb	10.482	3.616	142.017
Mar	10.568	3.699	161.113
Abr	10.360	3.703	154.628
May	11.118	3.719	158.819
Variación % del último mes respecto			
al mes anterior	7,3	0,4	2,7
al mismo mes del año anterior	1,1	-2,5	-0,9
Variación % del acumulado del año en curso respecto al mismo período del año anterior			
	2,6	-1,7	-0,8

Demanda de energía eléctrica

Fuente: Subsecretaría de Coordinación y Control de Gestión. Ministerio de Planificación Federal, Inversión pública y Servicios.

Consumo de gas natural

Fuente: Subsecretaría de Coordinación y Control de Gestión. Ministerio de Planificación Federal, Inversión pública y Servicios.

Agua entregada a la red

Fuente: Secretaría de Energía. Dirección Nacional de Recursos Hidrocarbóferos y Combustibles.

Nota: Aguas y Saneamientos Argentinos S.A. presta servicios a Ciudad Autónoma de Buenos Aires y los siguientes partidos del Gran Buenos Aires: Almirante Brown, Avellaneda, Esteban Echeverría, Ezeiza, General San Martín, Hurlingham, Ituzaingó, La Matanza, Lanús, Lomas de Zamora, Morón, San Fernando, San Isidro, Tres de Febrero, Tigre y Vicente López. Debe advertirse que la empresa concesionaria ha efectuado obras tendientes a eliminar importantes pérdidas de agua en la etapa de distribución. Por ello la cantidad de "agua entregada a la red" puede reflejar disminuciones aún cuando se mantenga o mejore el caudal entregado a los usuarios. Por este motivo próximamente se difundirán indicadores complementarios tendientes a ofrecer una cobertura mas amplia de esta actividad.

Fuente: Aguas y Saneamientos Argentinos S.A.

2. COMERCIO Y SERVICIOS

Gráfico 2.1.2.1 Demanda de energía eléctrica



Gráfico 2.1.2.2 Consumo de gas natural



Gráfico 2.1.2.3 Agua entregada a la red

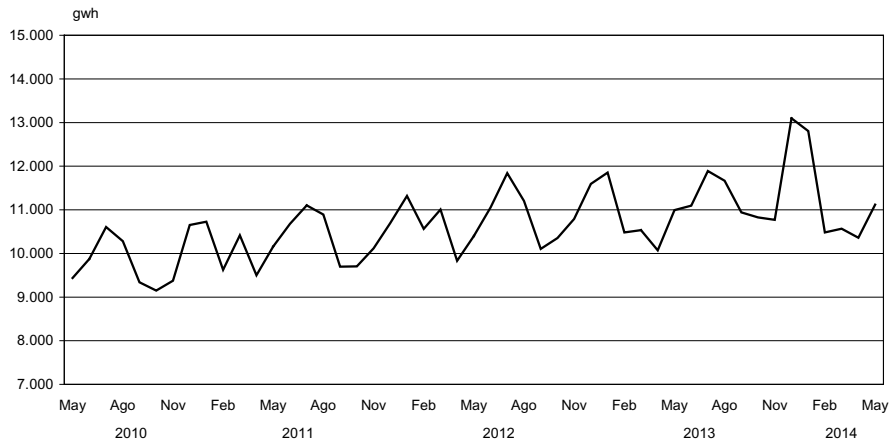

Cuadro 2.1.3.1 Pasajeros transportados en el servicio ferroviario urbano

Período	Total de pasajeros	Empresas								
		Trenes de Buenos Aires S. A.		Transportes Metropolitanos General Roca S. A.	Metrovias S. A. General Urquiza	Transportes Metropolitanos S. A. General San Martín S. A.	Ferrovías S. A. C. Línea Belgrano Norte	Transportes Metropolitanos Belgrano Sur S. A.	Tren de la Costa S. A.	
		Mitre	Sarmiento							
miles de pasajeros										
2009	435.364	65.268	109.482	132.343	22.891	48.696	43.927	11.960	797	
2010	420.010	60.109	99.994	130.819	22.847	49.956	42.636	12.761	888	
2011	344.879	51.426	88.620	91.470	18.509	48.733	32.065	13.319	717	
2012	283.154	35.659	39.136	97.157	18.963	48.899	30.461	12.235	642	
2013	235.320	15.921	11.440	104.786	15.419	43.435	33.424	10.340	554	
2013	May	21.609	1.307	996	9.831	1.459	4.294	2.710	976	37
	Jun	19.646	1.122	742	8.897	1.298	3.874	2.780	890	41
	Jul	19.865	1.272	654	8.949	1.544	3.569	3.013	793	72
	Ago	20.366	1.255	656	9.392	1.390	3.698	3.122	812	40
	Sep	18.635	1.078	716	8.955	1.373	2.676	3.031	755	51
	Oct	21.667	1.144	1.341	9.913	1.410	3.680	3.242	891	46
	Nov	20.146	1.096	1.020	9.351	1.253	3.497	3.011	873	45
	Dic	17.675	970	849	8.050	1.112	3.174	2.702	772	46
2014	Ene	17.290	1.099	1.755	7.502	932	2.828	2.415	719	40
	Feb	17.395	933	1.824	7.584	926	2.912	2.385	781	48
	Mar	19.537	1.312	1.994	8.422	892	3.158	2.809	899	51
	Abr	19.964	1.598	1.731	8.817	1.194	2.872	2.707	1.000	45
	May	20.484	1.412	1.575	9.622	1.120	3.027	2.779	902	47
Variación % del último mes respecto										
	al mes anterior	2,6	- 11,6	- 9,0	9,1	- 6,2	5,4	2,7	- 9,8	4,4
	al mismo mes del año anterior	- 5,2	8,1	58,2	- 2,1	- 23,2	- 29,5	2,5	- 7,6	27,4
Variación % del acumulado del año en curso respecto al mismo período del año anterior										
		- 2,7	- 20,4	62,6	1,6	- 16,1	- 23,2	4,6	- 5,5	8,5

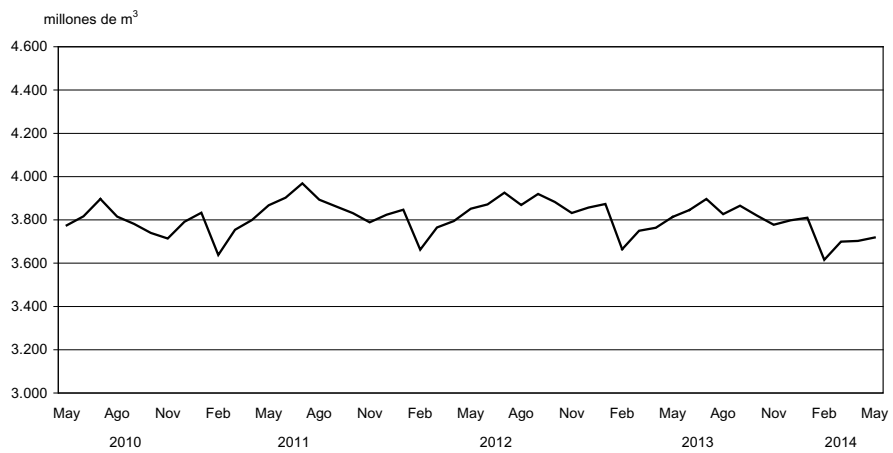
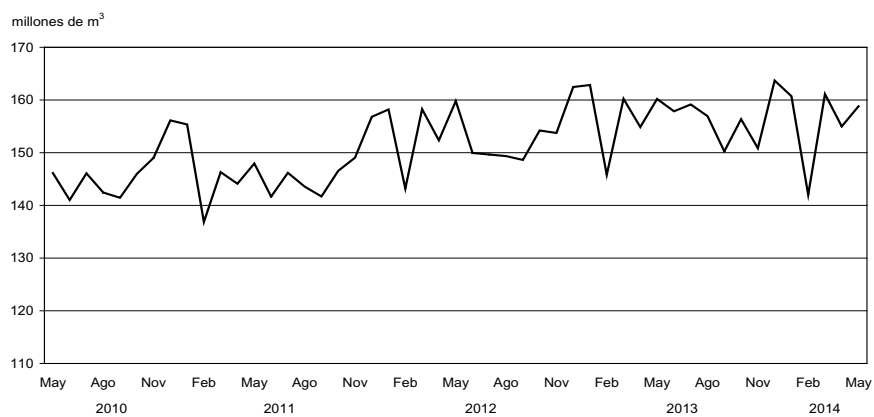
Fuente: Comisión Nacional de Regulación del Transporte.

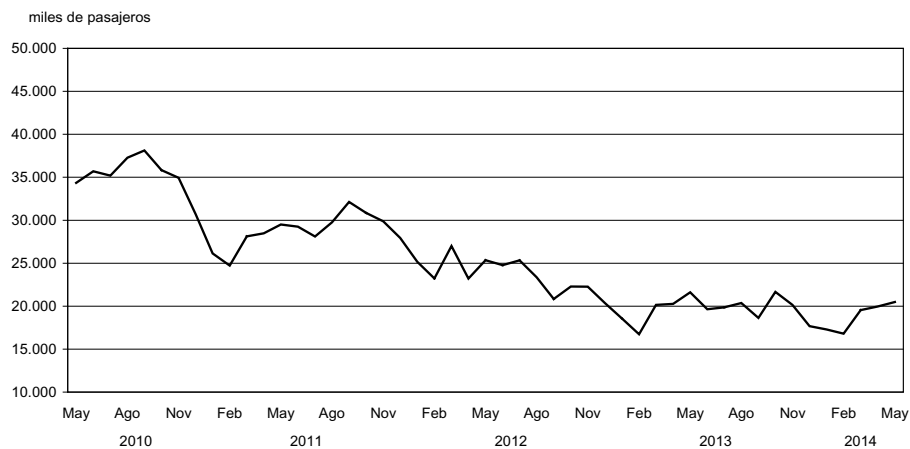
Gráfico 2.1.3.1 Pasajeros transportados en ferrocarriles urbanos

Cuadro 2.1.3.2 Pasajeros transportados en el servicio ferroviario interurbano

Periodo	Total de pasajeros	Operador del servicio			
		Buenos Aires	Río Negro	Trenes de Buenos Aires S.A.	Chaco
			pasajeros		
2009	1.164.969	984.431	42.274	23.455	114.809
2010	1.262.029	1.064.660	48.416	30.064	118.889
2011	1.139.306	933.456	39.342	31.999	134.509
2012	926.967	740.899	20.776	26.364	138.928
2013	617.451	472.524	19.894	11.277	113.756
2013 May	46.841	34.848	879	–	11.114
Jun	39.931	26.993	1.315	1.153	10.470
Jul	51.140	39.674	2.237	1.399	7.830
Ago	35.616	26.472	–	–	9.144
Sep	38.396	26.472	1.669	–	10.255
Oct	44.097	31.041	2.068	–	10.988
Nov	42.738	29.451	3.485	–	9.802
Dic	25.913	24.338	1.575	–	–
2014 Ene	46.291	37.376	–	–	8.915
Feb	47.683	34.402	1.501	–	11.780
Mar	38.016	26.116	1.210	–	10.690
Abr	33.872	21.780	1.085	–	11.007
May	33.097	21.131	824	–	11.142
Variación % del último mes respecto					
al mes anterior	– 2,3	– 3,0	– 24,1	--	1,2
al mismo mes del año anterior	– 29,3	– 39,4	– 6,3	--	0,3
Variación % del acumulado del año en curso respecto al mismo período del año anterior					
	– 41,4	– 47,5	– 38,8	--	– 3,1

Fuente: Comisión Nacional de Regulación del Transporte.

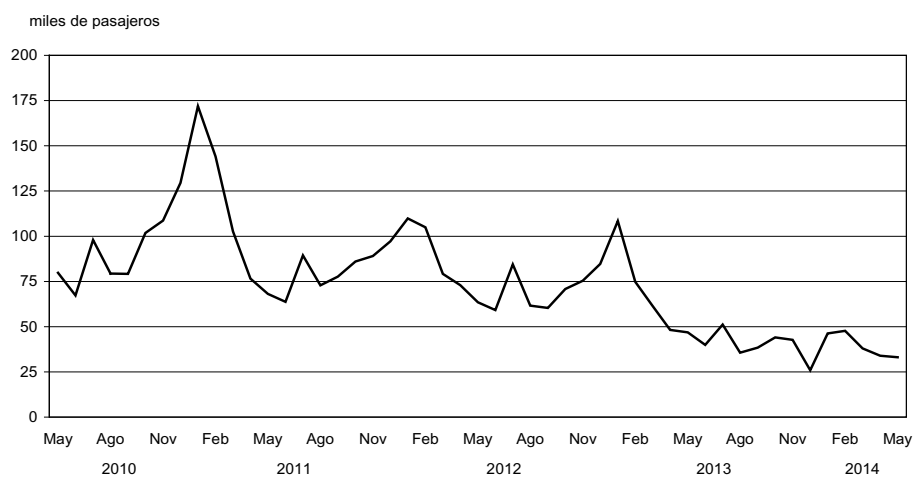
Gráfico 2.1.3.2 Pasajeros transportados en ferrocarriles interurbanos

Cuadro 2.1.3.3 Pasajeros transportados en el servicio de subterráneos por Metrovías S. A.

Período	Total	Línea A	Línea B	Línea C	Línea D	Línea E	Línea H	Premetro	
miles de pasajeros									
2009	293.427	49.648	85.371	55.337	76.174	21.691	3.958	1.249	
2010	295.737	50.858	84.736	57.224	76.490	21.325	4.042	1.062	
2011	310.668	49.684	88.050	58.346	83.292	22.531	7.906	860	
2012	237.581	38.206	71.418	41.958	63.268	16.741	5.649	342	
2013	252.162	35.854	77.279	43.989	70.045	18.298	6.466	231	
2013	May	24.409	3.825	7.206	4.331	6.671	1.746	616	13
	Jun	21.769	3.401	6.386	3.812	6.050	1.538	573	11
	Jul	24.375	3.815	7.421	4.287	6.606	1.651	579	16
	Ago	23.478	3.714	6.755	3.947	6.715	1.725	592	30
	Sep	22.663	3.324	6.979	3.782	6.425	1.570	557	27
	Oct	24.579	4.101	7.172	4.024	6.817	1.797	645	23
	Nov	21.614	3.501	6.558	3.426	5.989	1.552	562	26
	Dic	19.353	3.387	5.945	3.125	5.046	1.274	548	28
2014	Ene	16.343	3.018	5.078	2.903	3.737	1.109	469	29
	Feb	17.269	3.091	5.069	2.983	4.451	1.175	473	26
	Mar	19.674	3.508	5.826	3.205	5.179	1.385	542	30
	Abr	20.190	3.544	5.957	3.236	5.461	1.426	543	24
	May	21.404	3.952	5.815	3.428	6.079	1.549	550	29
Variación % del último mes respecto									
	al mes anterior	6,0	11,5	-2,4	6,0	11,3	8,7	1,4	23,8
	al mismo mes del año anterior	-12,3	3,3	-19,3	-20,8	-8,9	-11,3	-10,8	133,5
Variación % del acumulado del año en curso respecto al mismo período del año anterior									
		0,6	61,3	-7,7	-10,4	-5,6	-7,6	6,9	96,8

Nota: la Línea A permaneció cerrada desde el 12 de enero al 8 de marzo de 2013.

Fuente: Comisión Nacional de Regulación del Transporte.

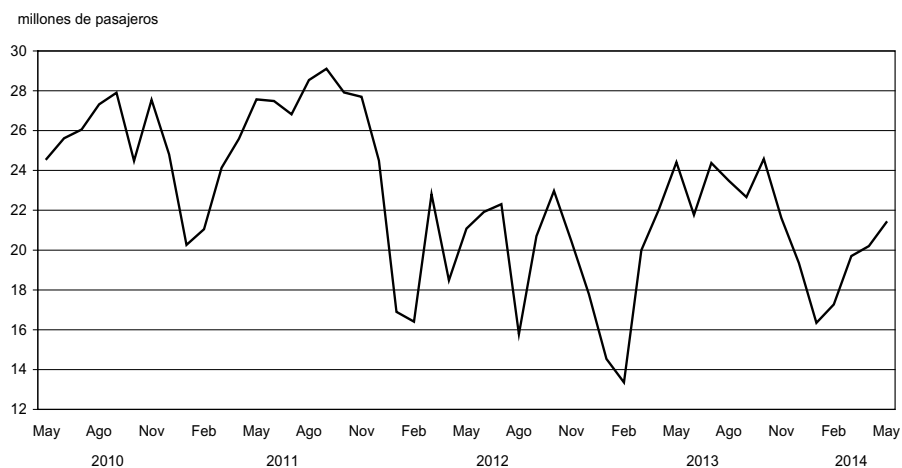
Gráfico 2.1.3.3 Pasajeros transportados en el servicio de subterráneos por Metrovías S. A.

Cuadro 2.1.3.4 Pasajeros transportados en el servicio común del transporte automotor

Período	Total	Líneas del distrito federal (*)	Líneas suburbanas Grupo 1 (†)	Líneas suburbanas Grupo 2 (‡)
miles de pasajeros				
2009	1.604.977	334.469	1.212.852	57.655
2010	1.535.065	337.530	1.136.406	61.129
2011	1.705.484	359.264	1.279.873	66.347
2012	1.791.561	381.755	1.333.974	75.831
2013	1.700.957	363.133	1.264.563	73.261
2013 May	146.598	33.808	106.307	6.483
Jun	134.431	28.937	99.858	5.636
Jul	150.711	31.474	112.348	6.888
Ago	150.196	31.564	111.763	6.869
Sep	150.084	31.802	111.947	6.335
Oct	158.795	32.986	118.707	7.102
Nov	148.895	31.152	111.090	6.652
Dic	140.641	29.021	105.227	6.393
2014 Ene	115.348	24.042	86.401	4.904
Feb	111.130	23.770	83.294	4.066
Mar	135.915	29.562	101.561	4.792
Abr	142.392	31.462	106.007	4.923
May	135.513	32.119	98.359	5.035
Variación % del último mes respecto				
al mes anterior	- 4,8	2,1	- 7,2	2,3
al mismo mes del año anterior	- 7,6	- 5,0	- 7,5	- 22,3
Variación % del acumulado del año en curso respecto al mismo período del año anterior				
	- 4,0	- 3,6	- 3,6	- 13,4

(*) Líneas que cumplen la totalidad de su recorrido en la Ciudad Autónoma de Buenos Aires.

(†) Líneas que tienen una de las cabeceras en la Ciudad Autónoma de Buenos Aires y las restantes en alguna localidad del conurbano bonaerense.

(‡) Líneas que efectúan recorridos de media distancia partiendo de la Ciudad Autónoma de Buenos Aires.

Nota: debido a las autorizaciones de extensiones en los recorridos, algunas líneas que pertenecían al distrito federal han pasado a la jurisdicción suburbanas Grupo 1. Esto afecta las comparaciones con períodos anteriores en cada una de esas jurisdicciones.

Fuente: Comisión Nacional de Regulación del Transporte.

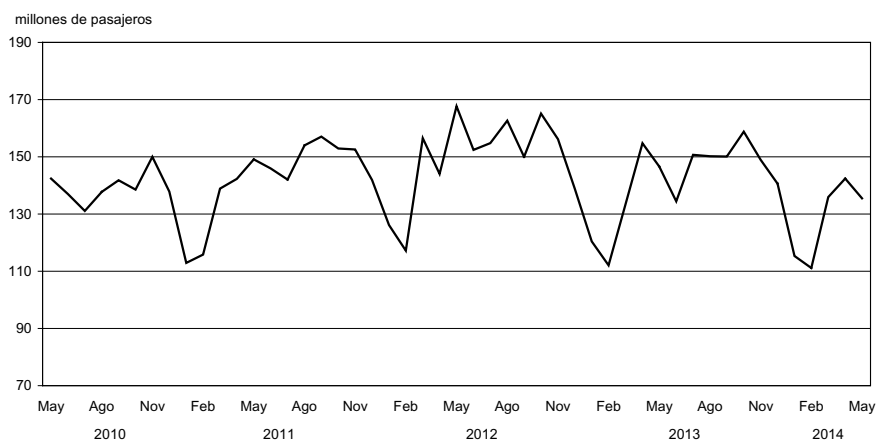
Gráfico 2.1.3.4 Pasajeros transportados en el servicio común del transporte automotor

Cuadro 2.1.3.5 Servicio de microómnibus de larga distancia nacional

Período	Total		Norte		Cuyo		Centro		
	Salidas	Llegadas	Salidas	Llegadas	Salidas	Llegadas	Salidas	Llegadas	
servicios prestados (¹)									
2009	329.068	289.669	49.025	48.433	17.303	17.219	65.228	64.916	
2010	318.280	275.749	48.671	47.825	15.500	15.169	62.486	63.679	
2011	310.164	274.256	47.815	47.250	14.907	14.915	60.834	58.683	
2012	276.607	246.318	44.837	43.971	13.590	13.447	58.808	56.118	
2013	251.470	230.286	41.964	41.125	12.853	12.722	58.909	56.613	
2013	May	16.499	14.990	2.820	2.759	852	867	4.056	3.856
	Jun	20.147	18.089	3.339	3.230	1.039	1.035	4.815	4.651
	Jul	21.062	19.424	3.711	3.710	1.126	1.099	5.005	4.848
	Ago	20.327	18.484	3.410	3.320	1.080	1.069	4.873	4.651
	Sep	19.643	17.754	3.266	3.163	1.058	1.049	4.786	4.582
	Oct	20.945	18.925	3.406	3.316	1.087	1.062	5.065	4.806
	Nov	20.325	18.254	3.310	3.193	1.050	1.039	4.877	4.638
	Dic	22.021	19.182	3.704	3.554	1.102	1.077	4.938	4.673
2014	Ene	24.690	23.258	3.925	4.010	1.189	1.143	5.233	4.881
	Feb	21.713	20.200	3.465	3.443	1.081	1.059	4.673	4.421
	Mar	21.480	18.077	3.561	3.367	1.125	1.065	5.025	4.481
	Abr	19.705	18.611	3.281	3.361	1.061	1.087	4.715	4.515
	May	19.704	18.176	3.332	3.278	1.027	1.037	4.879	4.696
Variación % del último mes respecto									
	al mes anterior	--	-2,3	1,6	-2,5	-3,2	-4,6	3,5	4,0
	al mismo mes del año anterior	19,4	21,3	18,2	18,8	20,5	19,6	20,3	21,8
Variación % del acumulado del año en curso									
	respecto al mismo período del año anterior	0,3	-1,8	-1,4	-1,0	3,2	1,9	-0,1	-3,2

Período	Litoral		Interior de Buenos Aires		Costa Atlántica		Sur		
	Salidas	Llegadas	Salidas	Llegadas	Salidas	Llegadas	Salidas	Llegadas	
servicios prestados (¹)									
2009	51.221	51.859	77.264	38.448	47.120	47.063	21.907	21.731	
2010	51.174	50.247	74.741	35.563	45.186	43.014	20.522	20.252	
2011	49.575	48.799	72.175	41.623	44.113	42.447	20.745	20.539	
2012	46.237	43.516	51.651	31.229	43.838	40.845	17.646	17.192	
2013	41.970	41.595	41.210	26.795	39.359	36.942	15.205	14.494	
2013	May	2.778	2.706	2.697	1.783	2.307	2.065	989	954
	Jun	3.345	3.255	3.656	2.221	2.752	2.555	1.201	1.142
	Jul	3.646	3.568	3.426	2.319	2.753	2.553	1.395	1.327
	Ago	3.400	3.366	3.566	2.319	2.734	2.552	1.264	1.207
	Sep	3.215	3.231	3.567	2.179	2.551	2.390	1.200	1.160
	Oct	3.461	3.474	3.721	2.339	2.944	2.735	1.261	1.193
	Nov	3.304	3.290	3.647	2.188	2.927	2.737	1.210	1.169
	Dic	3.819	3.423	3.608	2.255	3.522	2.978	1.328	1.222
2014	Ene	3.809	4.056	3.401	2.373	5.640	5.414	1.493	1.381
	Feb	3.480	3.413	3.148	2.099	4.599	4.519	1.267	1.246
	Mar	3.304	2.891	3.803	2.235	3.304	2.791	1.358	1.247
	Abr	3.051	3.041	3.541	2.451	2.715	2.841	1.341	1.315
	May	3.197	3.269	3.501	2.281	2.587	2.462	1.181	1.153
Variación % del último mes respecto									
	al mes anterior	4,8	7,5	-1,1	-6,9	-4,7	-13,3	-11,9	-12,3
	al mismo mes del año anterior	15,1	20,8	29,8	27,9	12,1	19,2	19,4	20,9
Variación % del acumulado del año en curso									
	respecto al mismo período del año anterior	-5,3	-7,3	8,6	4,2	-1,7	-2,3	4,6	4,4

(¹) Cantidad de microómnibus que salen, llegan o realizan alguna parada en la Terminal de Ómnibus de Retiro.

Norte: Jujuy, Salta, Catamarca, Tucumán, Formosa y Chaco. **Cuyo:** La Rioja, San Juan, San Luis, Mendoza. **Centro:** Córdoba, Santiago del Estero, Santa Fe, La Pampa. **Litoral:** Misiones, Corrientes, Entre Ríos. **Costa Atlántica:** Mar de Ajó, Villa Gesell, Mar del Plata, Miramar, Necochea, Pinamar, San Bernardo. **Interior de Buenos Aires:** resto de la Provincia de Buenos Aires. **Sur:** Neuquén, Río Negro, Chubut, Santa Cruz.**Fuente:** Comisión Nacional de Regulación del Transporte.

Cuadro 2.1.3.6 Servicio de microómnibus de larga distancia internacional

Período	Total		Brasil		Uruguay		
	Salidas	Llegadas	Salidas	Llegadas	Salidas	Llegadas	
	servicios prestados (*)						
2009	16.530	17.342	2.367	2.615	1.881	1.882	
2010	17.747	17.541	2.135	2.325	2.014	1.991	
2011	18.099	18.607	2.001	2.253	2.184	2.178	
2012	16.932	17.130	1.732	1.667	2.438	2.410	
2013	15.522	15.618	1.542	1.481	2.329	2.308	
2013	May	1.072	994	84	73	151	151
	Jun	1.206	1.186	89	81	182	181
	Jul	1.363	1.352	128	117	200	197
	Ago	1.225	1.219	95	108	187	190
	Sep	1.173	1.173	96	91	190	185
	Oct	1.182	1.163	103	100	188	189
	Nov	1.138	1.121	105	100	178	181
	Dic	1.389	1.261	121	116	203	188
2014	Ene	1.454	1.612	212	187	231	221
	Feb	1.250	1.306	158	165	198	194
	Mar	1.266	1.190	125	124	197	168
	Abr	1.125	1.163	101	102	166	178
	May	1.102	1.100	106	106	183	185
Variación % del último mes respecto							
	al mes anterior	- 2,0	- 5,4	5,0	3,9	10,2	3,9
	al mismo mes del año anterior	2,8	10,7	26,2	45,2	21,2	22,5
Variación % del acumulado del año en curso							
	respecto al mismo período del año anterior	- 9,5	- 10,8	- 12,8	- 10,9	- 2,6	- 5,1

Período	Paraguay		Chile		Perú y Bolivia		
	Salidas	Llegadas	Salidas	Llegadas	Salidas	Llegadas	
	servicios prestados (*)						
2009	8.549	9.233	616	607	3.117	3.005	
2010	9.300	9.332	697	714	3.601	3.179	
2011	9.164	9.780	681	689	4.069	3.707	
2012	8.490	9.269	579	596	3.693	3.188	
2013	7.895	8.537	529	538	3.227	2.754	
2013	May	562	585	34	30	241	155
	Jun	634	663	30	32	271	229
	Jul	706	771	45	44	284	223
	Ago	648	661	39	42	256	218
	Sep	628	653	44	44	215	200
	Oct	638	652	49	49	204	173
	Nov	608	620	47	47	200	173
	Dic	780	679	47	48	238	230
2014	Ene	687	939	55	53	269	212
	Feb	591	668	45	53	258	226
	Mar	624	609	49	48	271	241
	Abr	569	639	44	48	245	196
	May	599	623	24	24	190	162
Variación % del último mes respecto							
	al mes anterior	5,3	- 2,5	- 45,5	- 50,0	- 22,4	- 17,3
	al mismo mes del año anterior	6,6	6,5	- 29,4	- 20,0	- 21,2	4,5
Variación % del acumulado del año en curso							
	respecto al mismo período del año anterior	- 5,6	- 9,4	- 4,8	- 2,6	- 20,9	- 20,7

(*) Cantidad de microómnibus que salen, llegan o realizan alguna parada en la Terminal de Ómnibus de Retiro.

Fuente: Comisión Nacional de Regulación del Transporte.

Cuadro 2.1.3.7 Pasajeros transportados en el servicio de aeronavegación comercial

Periodo	Total	Servicio de cabotaje	Servicio internacional		
			Total	Empresas de bandera nacional	Empresas de bandera extranjera
			pasajeros		
2009	15.507.631	6.615.005	8.892.626	1.819.132	7.073.494
2010	17.212.250	6.802.707	10.409.543	2.591.249	7.818.294
2011	17.663.560	6.358.532	11.305.028	2.616.485	8.688.543
2012	19.008.849	7.483.820	11.525.029	2.826.763	8.698.266
2013	19.697.634	8.340.366	11.357.268	3.242.943	8.114.325
2013 May	1.407.500	612.356	795.144	218.938	576.206
Jun	1.462.501	598.497	864.004	235.097	628.907
Jul	1.749.491	744.929	1.004.562	283.170	721.392
Ago	1.634.256	707.740	926.516	267.272	659.244
Sep	1.639.463	714.373	925.090	266.437	658.653
Oct	1.688.183	744.833	943.350	269.196	674.154
Nov	1.726.543	787.489	939.054	264.615	674.439
Dic	1.723.551	760.991	962.560	268.115	694.445
2014 Ene	1.846.691	762.359	1.084.332	337.509	746.823
Feb	1.676.817	698.560	978.257	290.299	687.958
Mar	1.749.231	753.446	995.785	274.808	720.977
Abr	1.558.937	694.612	864.325	234.823	629.502
May	1.402.762	646.822	755.940	206.933	549.007
Variación % del último mes respecto					
al mes anterior	-10,0	-6,9	-12,5	-11,9	-12,8
al mismo mes del año anterior	-0,3	5,6	-4,9	-5,5	-4,7
Variación % del acumulado del año en curso respecto al mismo período del año anterior					
	2,0	8,4	-2,4	-3,2	-2,0

Nota: incluye los pasajeros transportados por las empresas que prestan servicios regulares.

Fuente: Dirección de Transporte Aerocomercial.

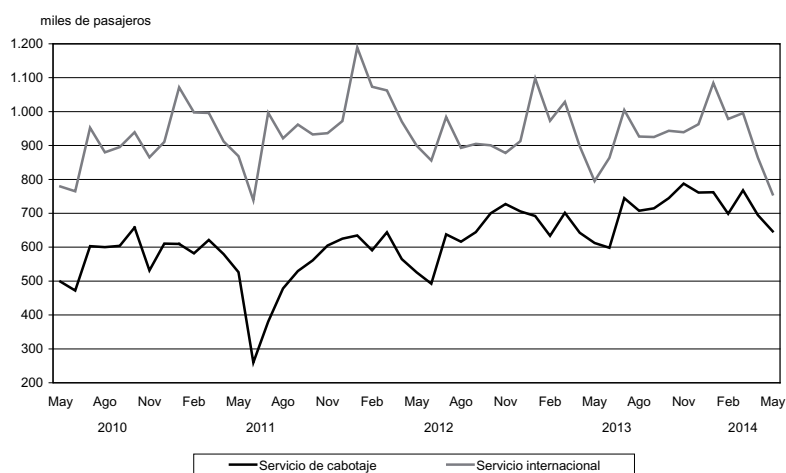
Gráfico 2.1.3.5 Pasajeros transportados en el servicio de aeronavegación de cabotaje e internacional

Cuadro 2.1.4.1 Carga transportada en el servicio ferroviario

Período	Total	Empresas						
		Ferrosur Roca S. A.	Buenos Aires al Pacífico San Martín S. A.	Ferrocarril Mesopotámico Línea General Urquiza S. A.	Nuevo Central Argentino S. A.	Ferroexpreso Pampeano S. A.	Ferrocarril General Belgrano S. A.	
miles de toneladas								
2009	21.146	5.346	3.389	811	7.342	3.300	959	
2010	22.324	5.455	4.061	836	7.324	3.750	898	
2011	23.134	5.539	3.973	605	8.080	4.053	885	
2012	20.543	5.349	3.329	566	6.777	3.956	567	
2013	19.159	5.850	2.416	836	6.124	3.531	401	
2013	May	1.763	510	240	41	528	445	–
	Jun	1.821	453	228	29	646	386	79
	Jul	1.846	475	246	37	663	425	–
	Ago	1.907	508	254	47	669	391	37
	Sep	1.767	517	220	41	653	278	58
	Oct	1.567	534	216	43	593	140	41
	Nov	1.329	500	29	247	416	95	43
	Dic	1.245	469	22	206	349	151	49
2014	Ene	1.180	483	177	31	340	123	27
	Feb	1.005	452	131	30	254	102	37
	Mar	1.239	513	171	31	306	179	40
	Abr	1.374	500	185	31	363	251	45
	May	1.505	530	185	32	367	344	47
Variación % del último mes respecto								
	al mes anterior	9,5	6,1	0,1	3,9	1,3	36,8	3,1
	al mismo mes del año anterior	- 14,6	4,0	- 22,9	- 21,9	- 30,4	- 22,7	--
Variación % del acumulado del año en curso respecto al mismo período del año anterior								
		- 17,9	3,4	- 29,4	- 17,2	- 23,7	- 40,0	107,4

Fuente: Comisión Nacional de Regulación del Transporte.

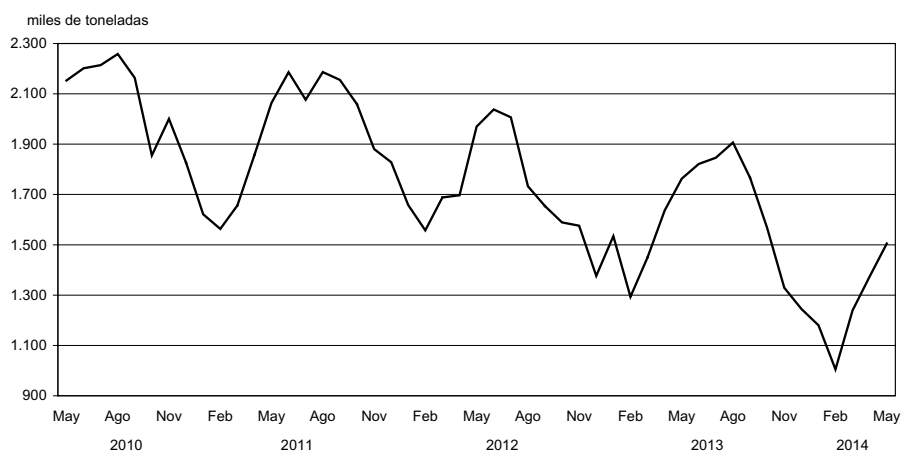
Gráfico 2.1.4.1 Carga transportada en el servicio ferroviario

Cuadro 2.1.4.2 Carga transportada en el servicio de aeronavegación comercial

Período	Total	Servicio de cabotaje	Servicio internacional			
			Total	Empresas de bandera nacional	Empresas de bandera extranjera	
toneladas						
2009	218.812	9.780	209.032	23.784	185.248	
2010	256.165	10.483	245.681	29.189	216.492	
2011	233.633	9.065	224.568	28.518	196.050	
2012	255.650	9.901	245.749	26.983	218.765	
2013	347.923	10.420	337.504	40.277	297.226	
2013	May	18.538	838	17.700	2.228	15.471
	Jun	18.454	865	17.589	2.428	15.161
	Jul	28.541	883	27.658	2.173	25.485
	Ago	36.609	896	35.713	5.806	29.907
	Sep	18.428	843	17.585	2.182	15.404
	Oct	24.115	1.036	23.079	2.942	20.137
	Nov	40.029	861	39.167	11.025	28.143
	Dic	24.650	882	23.768	2.430	21.338
2014	Ene	17.274	783	16.491	2.310	14.181
	Feb	16.464	733	15.731	2.296	13.436
	Mar	19.758	800	18.958	2.260	16.698
	Abr	27.850	952	26.899	2.775	24.124
	May	16.684	819	15.865	2.526	13.339
Variación % del último mes respecto						
	al mes anterior	- 40,1	- 14,0	- 41,0	- 9,0	- 44,7
	al mismo mes del año anterior	- 10,0	- 2,3	- 10,4	13,4	- 13,8
Variación % del acumulado del año en curso respecto al mismo período del año anterior						
		- 37,6	- 1,6	- 38,6	7,8	- 42,3

Nota: incluye la carga transportada por las empresas que prestan servicios regulares.

Fuente: Dirección de Transporte Aero comercial y Encuesta INDEC.

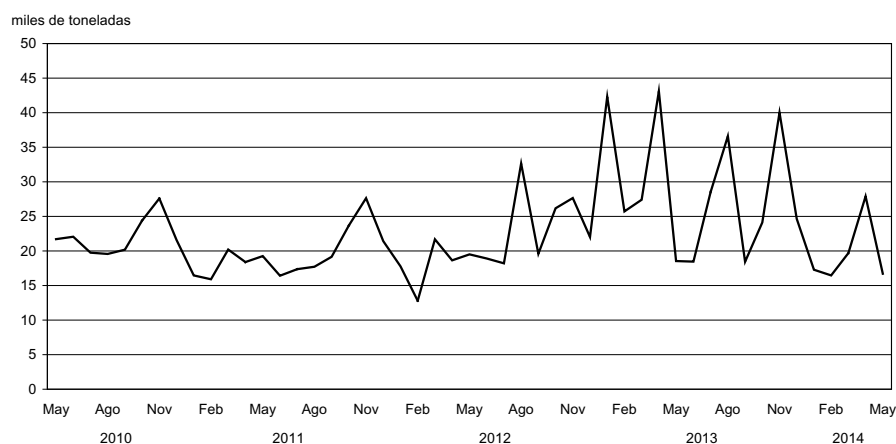
Gráfico 2.1.4.2 Carga transportada en el servicio de aeronavegación comercial

Cuadro 2.1.5.1 Vehículos pasantes por puestos de peaje en rutas nacionales

Período	Total de vehículos	Categorías			UTEq (*)	Recaudación en miles de pesos	
		Automotores livianos (1)	Colectivos y camiones livianos (2)	Camiones pesados (3)			
miles de unidades							
2009	119.798	86.604	6.651	26.543	199.003	214.075	
2010	130.910	93.900	8.216	28.794	217.191	209.382	
2011	148.659	108.492	8.446	31.722	245.558	258.832	
2012	149.615	111.007	8.483	30.125	241.271	519.435	
2013	142.524	104.196	7.811	30.517	235.439	743.123	
2013	May	10.790	7.423	599	2.768	19.178	59.295
	Jun	10.651	7.595	551	2.505	18.217	57.738
	Jul	11.916	8.723	587	2.606	19.805	64.327
	Ago	11.748	7.957	739	3.051	21.019	61.171
	Sep	10.657	7.539	599	2.519	18.273	60.028
	Oct	11.607	8.378	644	2.585	19.448	63.580
	Nov	11.184	8.141	626	2.417	18.544	62.329
	Dic	11.717	8.763	620	2.334	18.819	62.910
2014	Ene	12.809	9.849	638	2.322	19.875	67.946
	Feb	11.020	8.354	570	2.096	17.403	71.139
	Mar	11.552	8.625	589	2.338	18.659	75.968
	Abr	10.756	7.712	575	2.469	18.247	71.989
	May	10.035	6.946	551	2.538	17.072	71.499
Variación % del último mes respecto							
	al mes anterior	- 6,7	- 9,9	- 4,2	2,8	- 6,4	- 0,7
	al mismo mes del año anterior	- 7,0	- 6,4	- 7,9	- 8,3	- 11,0	20,6
Variación % del acumulado del año en curso respecto al mismo período del año anterior							
		- 10,9	- 11,9	- 15,2	- 5,9	- 9,9	15,3

(1) Comprende motocicletas, vehículos de dos ejes y hasta 2,10 m de altura.

(2) Comprende vehículos de hasta cuatro ejes y menos de 2,10 m de altura.

(3) Comprende vehículos de más de dos ejes y más de 2,10 m de altura.

(*) Son Unidades Técnicas Equivalentes expresadas en términos de automotores livianos y calculadas según la relación del costo del peaje de las distintas categorías de vehículos. Calculado en base a datos del Órgano de Control de Concesiones Viales (OCCOVI).

Nota: las rutas nacionales comprenden los siguientes concesionarios: CV1- Concesionaria Vial. Corredor de Integración Pampeana S.A. Bs. As. a Los Andes S.A. Carreteras Centrales S.A. Cincovial S.A. Caminos del Paraná S.A. Vial Noa S.A. Corredor Central S.A. Caminos del Valle S.A. H5 S.A. Las rutas de la provincia de Buenos Aires comprenden los siguientes concesionarios: Covisur S.A. y Autovía del Mar S.A..

Fuente: Secretaría de Obras Públicas y Transporte de la Nación sobre la base de información del Órgano de Control de Concesiones Viales. Dirección de Vialidad de la Provincia de Buenos Aires. Área Concesiones.

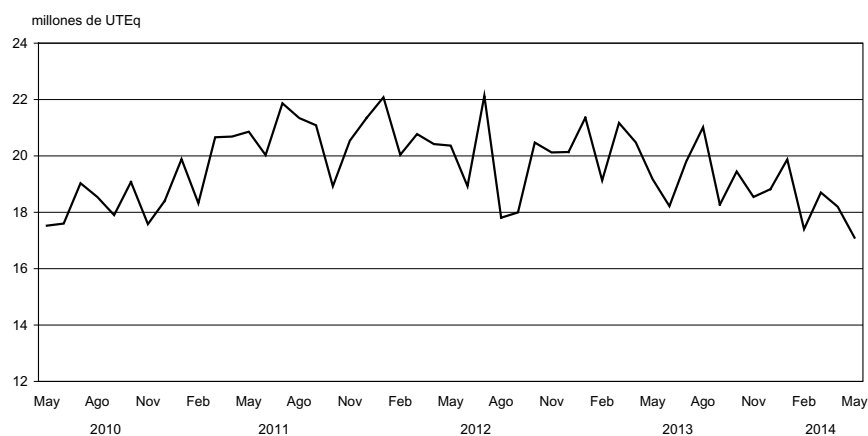
Gráfico 2.1.5.1 Vehículos pasantes por puestos de peaje en rutas nacionales

Cuadro 2.1.5.2 Vehículos pasantes por puestos de peaje en rutas de la provincia de Buenos Aires

Período	Total de vehículos	Categorías			UTEq (*)	Recaudación en miles de pesos	
		Automotores livianos (1)	Colectivos y camiones livianos (2)	Camiones pesados (3)			
miles de unidades							
2009	14.876	13.382	700	794	17.368	107.174	
2010	16.144	14.508	750	831	18.720	144.957	
2011	15.976	14.328	782	867	18.734	195.619	
2012	16.081	14.534	681	866	18.919	279.368	
2013	16.178	14.650	684	844	18.984	375.796	
2013	May	851	749	42	60	1.049	19.048
	Jun	921	824	40	57	1.108	21.309
	Jul	987	883	42	62	1.188	23.520
	Ago	915	810	43	62	1.117	21.250
	Sep	864	763	41	60	1.059	19.960
	Oct	1.113	994	52	67	1.337	25.823
	Nov	1.350	1.223	57	70	1.583	32.063
	Dic	1.615	1.477	63	75	1.868	40.564
2014	Ene	2.726	2.532	97	97	3.057	93.265
	Feb	2.195	2.027	86	82	2.481	72.930
	Mar	1.563	1.436	55	72	1.797	51.622
	Abr	1.281	1.172	48	60	1.478	46.613
	May	1.029	929	42	58	1.226	36.798
Variación % del último mes respecto							
	al mes anterior	-19,7	-20,8	-13,4	-3,1	-17,0	-21,1
	al mismo mes del año anterior	20,9	23,9	-0,5	-2,8	16,9	93,2
Variación % del acumulado del año en curso respecto al mismo período del año anterior							
		4,5	5,5	-5,2	-5,2	3,2	57,5

(1) Comprende motocicletas, vehículos de dos ejes y hasta 2,10 m de altura.

(2) Comprende vehículos de hasta cuatro ejes y menos de 2,10 m de altura.

(3) Comprende vehículos de más de dos ejes y más de 2,10 m de altura.

(*) Son Unidades Técnicas Equivalentes expresadas en términos de automotores livianos y calculadas según la relación del costo del peaje de las distintas categorías de vehículos.

Nota: comprende los siguientes concesionarios: Covisur S.A. y Camino del Atlántico S.A.

Fuente: Dirección de Vialidad de la provincia de Buenos Aires, Área Concesiones.

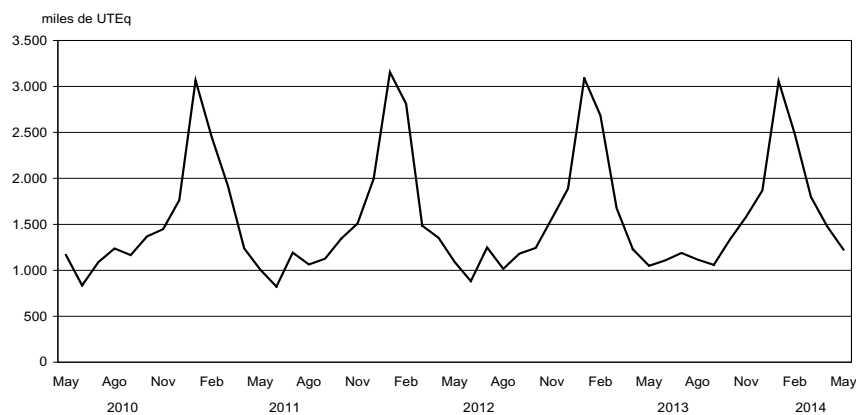
Gráfico 2.1.5.2 Vehículos pasantes por puestos de peaje en rutas de la provincia de Buenos Aires

Cuadro 2.1.5.3 Vehículos pasantes por puestos de peaje en accesos a la Ciudad Autónoma de Buenos Aires

Período	Total de vehículos	Categorías			UTEq (*)	Recaudación en miles de pesos	
		Automotores livianos (†)	Colectivos y camiones livianos (‡)	Camiones pesados (‡)			
miles de unidades							
2009	358.200	314.719	28.812	14.668	422.239	824.831	
2010	374.106	326.649	31.294	16.162	444.106	1.074.285	
2011	392.839	343.536	32.115	17.188	464.197	1.284.503	
2012	393.918	345.733	31.665	16.519	472.883	1.845.288	
2013	388.287	340.952	30.725	16.610	457.812	2.484.054	
2013	May	32.622	28.571	2.635	1.416	38.606	207.161
	Jun	31.450	27.547	2.553	1.350	36.819	198.948
	Jul	32.964	28.924	2.629	1.411	38.968	212.364
	Ago	33.437	29.301	2.718	1.418	39.724	224.954
	Sep	32.675	28.607	2.685	1.383	38.621	219.207
	Oct	34.676	30.386	2.815	1.475	40.936	229.722
	Nov	33.886	29.775	2.712	1.398	39.838	217.855
	Dic	35.160	31.236	2.591	1.333	41.013	224.670
2014	Ene	30.968	27.209	2.404	1.355	36.466	212.287
	Feb	28.131	24.820	2.152	1.159	32.934	228.551
	Mar	32.866	29.174	2.428	1.264	38.151	253.476
	Abr	31.219	27.562	2.403	1.254	36.487	249.534
	May	33.052	29.054	2.652	1.346	38.825	256.156
Variación % del último mes respecto							
	al mes anterior	5,9	5,4	10,4	7,3	6,4	2,7
	al mismo mes del año anterior	1,3	1,7	0,6	- 5,0	0,6	23,7
Variación % del acumulado del año en curso respecto al mismo período del año anterior							
		1,4	2,0	0,1	- 6,8	0,5	25,5

(†) Comprende motocicletas, vehículos de dos ejes y hasta 2,10 m de altura.

(‡) Comprende vehículos de hasta cuatro ejes y menos de 2,10 m de altura.

(§) Comprende vehículos de más de dos ejes y más de 2,10 m de altura.

(*) Son Unidades Técnicas Equivalentes expresadas en términos de automotores livianos y calculadas según la relación del costo del peaje de las distintas categorías de vehículos.

Nota: la autopista Buenos Aires – La Plata comenzó a operar en julio de 1995. El acceso Oeste comenzó a operar en junio de 1997; en septiembre de 1998, se habilitó el puesto de peaje de Avenida General Paz a Vergara. El acceso Ricchieri comenzó a operar en marzo de 1997. El acceso Norte comenzó a operar en julio de 1996. La autopista Ezeiza – Cañuelas comenzó a operar el 20 de octubre de 1999.

Fuente: Órgano de Control de las Concesiones de la Red de Accesos a la Ciudad Autónoma de Buenos Aires.

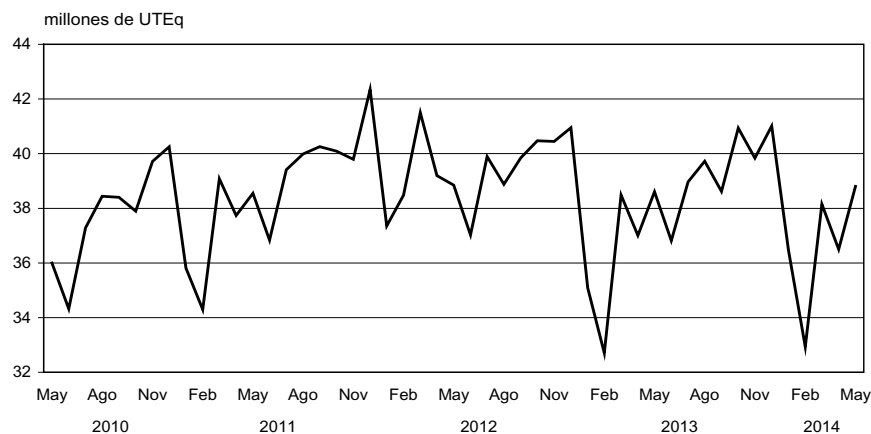
Gráfico 2.1.5.3 Vehículos pasantes por puestos de peaje en accesos a la Ciudad Autónoma de Buenos Aires

Cuadro 2.1.5.4 Vehículos pasantes por puestos de peaje en la autopista Buenos Aires – La Plata

Período	Total de vehículos	Categorías			UTEq (*)	Recaudación en miles de pesos	
		Automotores livianos (1)	Colectivos y camiones livianos (2)	Camiones pesados (3)			
miles de unidades							
2009	77.739	70.229	4.955	2.555	88.690	141.784	
2010	80.734	72.146	5.619	2.969	93.430	158.218	
2011	83.972	75.202	5.493	3.277	97.361	175.720	
2012	84.775	76.506	5.144	3.126	97.351	207.207	
2013	76.703	69.304	4.508	2.891	87.820	209.119	
2013	May	6.603	6.007	362	234	7.487	17.761
	Jun	6.445	5.840	374	230	7.344	17.420
	Jul	6.771	6.158	388	225	7.673	18.203
	Ago	6.225	5.596	415	214	7.335	17.400
	Sep	6.617	5.968	430	219	7.530	17.861
	Oct	6.689	6.024	438	227	7.639	18.120
	Nov	6.790	6.116	440	234	7.736	18.350
	Dic	6.663	6.035	397	230	7.520	17.840
2014	Ene	5.604	5.054	307	243	6.418	15.225
	Feb	5.819	5.320	284	214	6.545	15.525
	Mar	6.575	6.019	333	222	7.362	17.464
	Abr	6.010	5.472	336	203	6.758	16.031
	May	6.408	5.785	410	213	7.258	17.218
Variación % del último mes respecto							
	al mes anterior	6,6	5,7	22,0	5,3	7,4	7,4
	al mismo mes del año anterior	- 3,0	- 3,7	13,2	- 8,9	- 3,1	- 3,1
Variación % del acumulado del año en curso respecto al mismo período del año anterior							
		- 0,3	0,3	2,8	- 16,5	- 2,0	- 2,9

(1) Comprende motocicletas, vehículos de dos ejes y hasta 2,10 m de altura.

(2) Comprende vehículos de hasta cuatro ejes y menos de 2,10 m de altura.

(3) Comprende vehículos de más de dos ejes y más de 2,10 m de altura.

(*) Son Unidades Técnicas Equivalentes expresadas en términos de automotores livianos y calculadas según la relación del costo del peaje de las distintas categorías de vehículos.

Nota: la autopista Buenos Aires– La Plata comenzó a operar en julio de 1995.

Fuente: Órgano de Control de las Concesiones de la Red de Accesos a la Ciudad Autónoma de Buenos Aires.

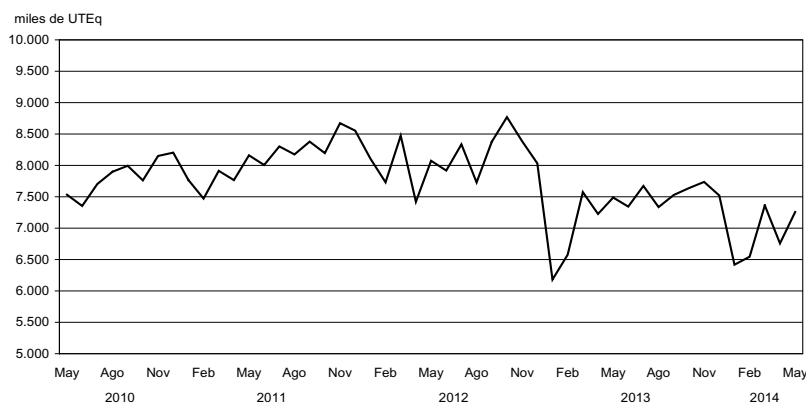
Gráfico 2.1.5.4 Vehículos pasantes por puestos de peaje en la autopista Buenos Aires – La Plata

Cuadro 2.1.5.5 Vehículos pasantes por puestos de peaje en el acceso Oeste a la Ciudad Autónoma de Buenos Aires

Período	Total de vehículos	Categorías			UTEq (*)	Recaudación en miles de pesos	
		Automotores livianos (1)	Colectivos y camiones livianos (2)	Camiones pesados (3)			
miles de unidades							
2009	94.234	83.225	6.670	4.339	111.581	253.441	
2010	97.990	85.958	7.307	4.725	116.818	340.172	
2011	104.350	91.747	7.678	4.926	123.694	406.607	
2012	105.075	92.703	7.726	4.646	123.718	599.989	
2013	107.512	94.681	7.951	4.881	127.038	850.596	
2013	May	8.923	7.818	688	418	10.617	71.449
	Jun	8.607	7.608	622	377	10.133	68.234
	Jul	9.113	8.014	682	416	10.808	72.085
	Ago	9.365	8.240	700	425	11.088	74.652
	Sep	8.922	7.821	687	414	10.608	71.777
	Oct	9.676	8.476	748	453	11.498	77.803
	Nov	9.361	8.237	697	427	11.071	74.236
	Dic	9.810	8.716	683	411	11.459	76.841
2014	Ene	8.621	7.592	633	395	10.184	68.978
	Feb	7.612	6.675	590	347	9.023	78.488
	Mar	8.955	7.957	631	367	10.434	89.758
	Abr	8.446	7.451	628	367	9.942	84.287
	May	8.848	7.802	662	383	10.425	87.784
Variación % del último mes respecto							
	al mes anterior	4,8	4,7	5,5	4,3	4,9	4,1
	al mismo mes del año anterior	-0,8	-0,2	-3,7	-8,2	-1,8	22,9
Variación % del acumulado del año en curso respecto al mismo período del año anterior							
		-0,4	-0,2	0,4	-5,1	-0,7	22,2

(1) Comprende motocicletas, vehículos de dos ejes y hasta 2,10 m de altura.

(2) Comprende vehículos de hasta cuatro ejes y menos de 2,10 m de altura.

(3) Comprende vehículos de más de dos ejes y más de 2,10 m de altura.

(4) Son Unidades Técnicas Equivalentes expresadas en términos de automotores livianos y calculadas según la relación del costo del peaje de las distintas categorías de vehículos.

Nota: el acceso Oeste comenzó a operar en junio de 1997; en septiembre de 1998, se habilitó el puesto de peaje de Avenida General Paz a Vergara.

Fuente: Órgano de Control de las Concesiones de la Red de Accesos a la Ciudad Autónoma de Buenos Aires.

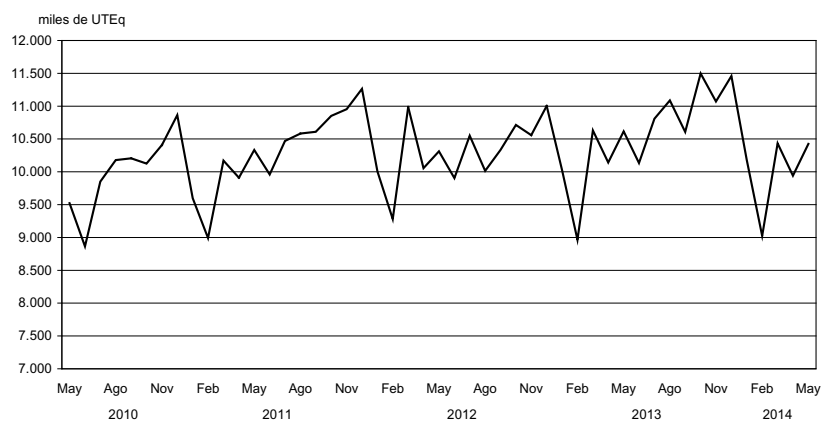
Gráfico 2.1.5.5 Vehículos pasantes por puestos de peaje en el acceso Oeste a la Ciudad Autónoma de Buenos Aires

Cuadro 2.1.5.6 Vehículos pasantes por puestos de peaje en el acceso Ricchieri a la Ciudad Autónoma de Buenos Aires

Período	Total de vehículos	Categorías			UTEq (*)	Recaudación en miles de pesos	
		Automotores livianos (*)	Colectivos y camiones livianos (**)	Camiones pesados (**)			
		miles de unidades					
2009	52.592	45.400	5.228	1.964	62.548	47.579	
2010	57.435	49.733	5.606	2.096	68.064	70.008	
2011	56.948	49.439	5.399	2.110	67.356	84.673	
2012	55.960	48.994	4.953	2.014	65.663	171.096	
2013	54.766	48.198	4.512	2.056	64.090	262.007	
2013	May	4.530	3.958	394	178	5.347	21.936
	Jun	4.338	3.823	352	163	5.078	22.104
	Jul	4.501	3.940	383	178	5.314	22.282
	Ago	4.674	4.105	390	179	5.489	23.240
	Sep	4.677	4.107	391	179	5.490	23.546
	Oct	4.730	4.174	380	177	5.524	23.472
	Nov	4.677	4.107	391	179	5.490	23.546
	Dic	5.262	4.698	390	173	6.035	26.259
2014	Ene	4.677	4.107	391	179	5.490	23.546
	Feb	3.857	3.415	308	134	4.476	25.764
	Mar	4.677	4.107	391	179	5.490	23.546
	Abr	4.156	3.676	334	146	4.831	27.516
	May	4.677	4.107	391	179	5.490	23.546
Variación % del último mes respecto							
	al mes anterior	12,5	11,7	17,3	22,2	13,6	- 14,4
	al mismo mes del año anterior	3,2	3,8	- 0,7	0,8	2,7	7,3
Variación % del acumulado del año en curso respecto al mismo período del año anterior							
		0,6	0,9	- 1,0	- 1,4	0,4	24,5

(*) Comprende motocicletas, vehículos de dos ejes y hasta 2,10 m de altura.

(**) Comprende vehículos de hasta cuatro ejes y menos de 2,10 m de altura.

(***) Comprende vehículos de más de dos ejes y más de 2,10 m de altura.

(***) Son Unidades Técnicas Equivalentes expresadas en términos de automotores livianos y calculadas según la relación del costo del peaje de las distintas categorías de vehículos.

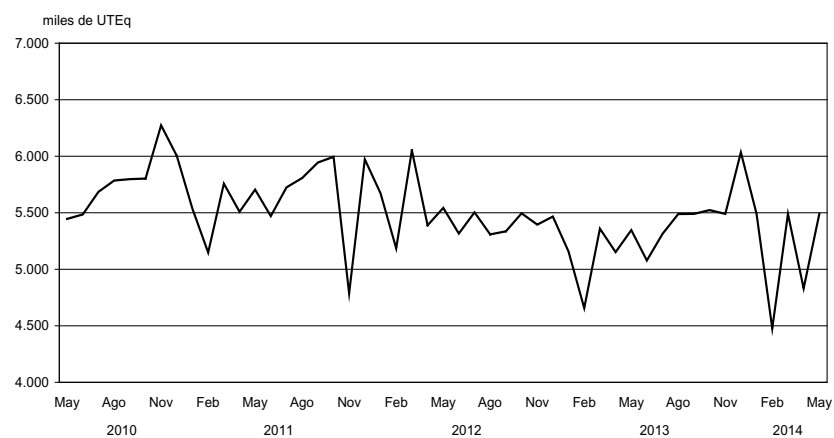
Nota: el acceso Ricchieri comenzó a operar en marzo de 1997.**Fuente:** Órgano de Control de las Concesiones de la Red de Accesos a la Ciudad Autónoma de Buenos Aires.**Gráfico 2.1.5.6 Vehículos pasantes por puestos de peaje en el acceso Ricchieri a la Ciudad Autónoma de Buenos Aires**

Cuadro 2.1.5.7 Vehículos pasantes por puestos de peaje en el acceso Norte a la Ciudad Autónoma de Buenos Aires

Período	Total de vehículos	Categorías			UTEq (*)	Recaudación en miles de pesos	
		Automotores livianos (†)	Colectivos y camiones livianos (‡)	Camiones pesados (‡)			
miles de unidades							
2009	119.497	103.932	10.940	4.626	141.145	368.490	
2010	122.452	105.689	11.634	5.128	145.889	491.215	
2011	130.148	112.296	12.312	5.540	153.641	600.370	
2012	130.154	112.020	12.666	5.469	163.730	848.976	
2013	130.589	112.728	12.483	5.378	155.168	1.150.239	
2013	May	11.056	9.498	1.089	469	13.229	94.556
	Jun	10.673	9.189	1.045	439	12.320	94.396
	Jul	11.036	9.489	1.076	471	13.208	101.737
	Ago	11.558	9.974	1.109	475	13.759	108.110
	Sep	10.998	9.462	1.080	456	13.131	104.588
	Oct	11.887	10.260	1.137	490	14.131	108.714
	Nov	11.420	9.896	1.077	446	13.505	100.135
	Dic	11.572	10.155	1.010	407	13.754	101.980
2014	Ene	10.438	9.036	973	428	12.362	102.953
	Feb	9.404	8.161	878	366	11.105	107.354
	Mar	10.960	9.599	971	390	12.791	121.143
	Abr	11.047	9.613	1.007	428	13.012	120.234
	May	11.512	9.966	1.087	459	13.651	126.144
Variación % del último mes respecto							
	al mes anterior	4,2	3,7	7,9	7,3	4,9	4,9
	al mismo mes del año anterior	4,1	4,9	-0,2	-2,0	3,2	33,4
Variación % del acumulado del año en curso respecto al mismo período del año anterior							
		3,7	4,7	-0,7	-5,6	2,5	34,2

(†) Comprende motocicletas, vehículos de dos ejes y hasta 2,10 m de altura.

(‡) Comprende vehículos de hasta cuatro ejes y menos de 2,10 m de altura.

(§) Comprende vehículos de más de dos ejes y más de 2,10 m de altura.

(*) Son Unidades Técnicas Equivalentes expresadas en términos de automotores livianos y calculadas según la relación del costo del peaje de las distintas categorías de vehículos.

Nota: el acceso Norte comenzó a operar en julio de 1996.

Fuente: Órgano de Control de las Concesiones de la Red de Accesos a la Ciudad Autónoma de Buenos Aires.

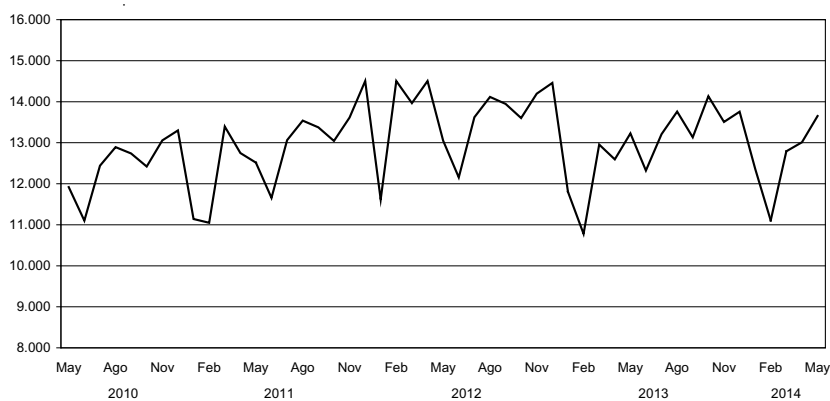
Gráfico 2.1.5.7 Vehículos pasantes por puestos de peaje en el acceso Norte a la Ciudad Autónoma de Buenos Aires

Cuadro 2.1.5.8 Vehículos pasantes por puestos de peaje en la autopista Ezeiza – Cañuelas

Período	Total de vehículos	Categorías			UTEq (*)	Recaudación en miles de pesos
		Automotores livianos (†)	Colectivos y camiones livianos (‡)	Camiones pesados (‡)		
miles de unidades						
2009	14.136	11.934	1.019	1.184	18.275	13.536
2010	15.494	13.122	1.127	1.245	19.905	14.672
2011	17.421	14.852	1.233	1.335	22.145	17.133
2012	17.953	15.511	1.177	1.265	22.422	18.019
2013	18.825	16.245	1.207	1.374	23.639	18.189
2013 May	1.510	1.290	102	118	1.926	1.459
Jun	1.496	1.290	95	111	1.887	1.463
Jul	1.543	1.322	101	120	1.964	1.483
Ago	1.615	1.386	103	126	2.052	1.552
Sep	1.462	1.251	96	115	1.863	1.434
Oct	1.694	1.453	112	129	2.144	1.613
Nov	1.638	1.419	106	113	2.037	1.588
Dic	1.853	1.631	111	111	2.245	1.751
2014 Ene	1.629	1.420	100	110	2.012	1.586
Feb	1.439	1.249	92	98	1.785	1.420
Mar	1.700	1.493	101	106	2.075	1.565
Abr	1.559	1.351	99	110	1.945	1.467
May	1.607	1.394	102	111	2.001	1.465
Variación % del último mes respecto						
al mes anterior	3,1	3,2	2,9	1,5	2,9	-0,1
al mismo mes del año anterior	6,4	8,0	-0,3	-5,7	3,9	0,4
Variación % del acumulado del año en curso respecto al mismo período del año anterior						
	5,4	6,4	2,1	-2,6	3,9	2,7

(†) Comprende motocicletas, vehículos de dos ejes y hasta 2,10 m de altura.

(‡) Comprende vehículos de hasta cuatro ejes y menos de 2,10 m de altura.

(§) Comprende vehículos de más de dos ejes y más de 2,10 m de altura.

(*) Son Unidades Técnicas Equivalentes expresadas en términos de automotores livianos y calculadas según la relación del costo del peaje de las distintas categorías de vehículos.

Nota: la autopista Ezeiza- Cañuelas comenzó a operar el 20 de octubre de 1999.

Fuente: Órgano de Control de las Concesiones de la Red de Accesos a la Ciudad Autónoma de Buenos Aires.

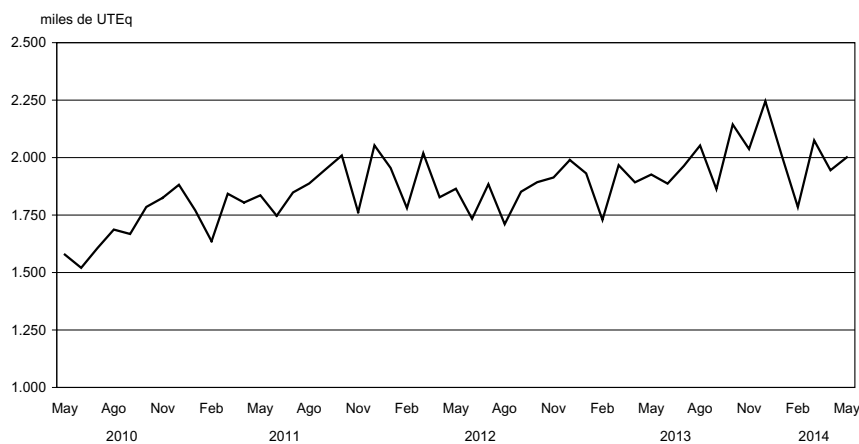
Gráfico 2.1.5.8 Vehículos pasantes por puestos de peaje en la autopista Ezeiza – Cañuelas

Cuadro 2.1.5.9 Vehículos pasantes por puestos de peaje en accesos a la Ciudad de Córdoba

Período	Total de vehículos	Categorías			UTEq (*)	Recaudación en miles de pesos	
		Automotores livianos (†)	Colectivos y camiones livianos (‡)	Camiones pesados (‡)			
miles de unidades							
2009	43.719	37.960	3.031	2.728	53.608	98.767	
2010	45.129	39.257	3.066	2.806	55.330	150.686	
2011	48.207	42.127	3.053	3.027	59.007	237.078	
2012	50.422	44.489	3.127	2.806	60.647	303.408	
2013	53.712	47.431	3.225	3.056	64.638	394.925	
2013	May	4.254	3.730	266	259	5.184	34.316
	Jun	4.118	3.627	246	245	4.994	32.461
	Jul	4.442	3.910	265	268	5.403	35.345
	Ago	4.404	3.873	269	262	5.350	35.002
	Sep	4.339	3.815	262	262	5.273	34.192
	Oct	4.619	4.060	284	275	5.606	37.749
	Nov	4.566	3.996	285	286	5.542	36.578
	Dic	4.958	4.408	290	260	5.847	38.447
2014	Ene	5.549	4.980	308	260	6.436	53.968
	Feb	4.771	4.286	261	224	5.533	45.203
	Mar	4.565	4.096	252	217	5.358	46.259
	Abr	4.620	4.139	252	229	5.454	44.698
	May	4.542	4.044	259	239	5.418	51.433
Variación % del último mes respecto							
	al mes anterior	-1,7	-2,3	3,1	4,1	-0,6	15,1
	al mismo mes del año anterior	6,8	8,4	-2,4	-7,8	4,5	49,9
Variación % del acumulado del año en curso respecto al mismo período del año anterior							
		8,0	9,1	0,6	-2,4	5,9	66,4

(†) Comprende motocicletas, vehículos de dos ejes y hasta 2,10 m de altura.

(‡) Comprende vehículos de hasta cuatro ejes y menos de 2,10 m de altura.

(§) Comprende vehículos de más de dos ejes y más de 2,10 m de altura.

(*) Son Unidades Técnicas Equivalentes expresadas en términos de automotores livianos y calculadas según la relación del costo del peaje de las distintas categorías de vehículos.

Nota: las fechas de apertura de los puestos de peaje son las siguientes: las rutas nacionales números 36 y 19, las rutas provinciales números 19 y 5 y la autopista Pilar- Córdoba, marzo de 2000; la ruta nacional número 9 Sur, julio de 2000.

Fuente: Órgano de Control de las Concesiones Viales de la Provincia de Córdoba.

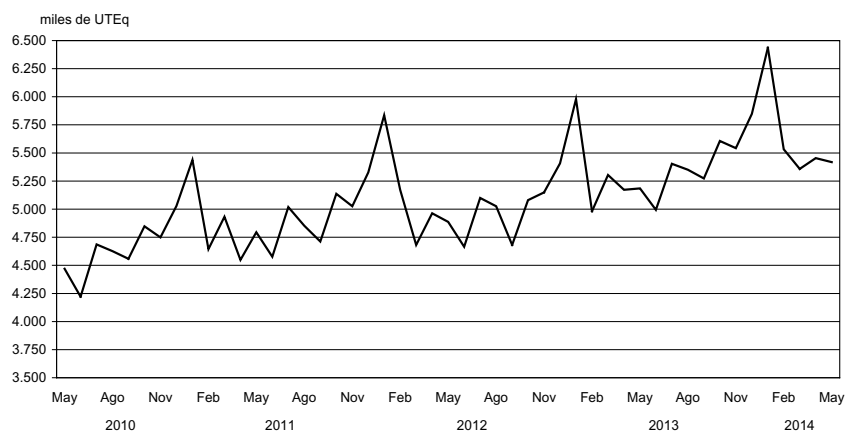
Gráfico 2.1.5.9 Vehículos pasantes por puestos de peaje en accesos a la Ciudad de Córdoba

Cuadro 2.1.6.1 Servicio telefónico básico

Período		Líneas instaladas	Llamadas urbanas
		miles	
2009		9.422,2	15.519.666
2010		9.536,3	15.586.718
2011		9.630,9	16.874.670
2012		9.664,2	12.877.884
2013		9.787,4	10.672.220
2013	May	9.761,7	855.760
	Jun	9.768,2	867.510
	Jul	9.813,5	909.880
	Ago	9.820,3	928.392
	Sep	9.827,2	890.960
	Oct	9.823,1	897.506
	Nov	9.828,0	860.950
	Dic	9.834,6	898.060
2014	Ene	9.843,8	769.213
	Feb	9.841,5	716.561
	Mar	9.844,1	822.788
	Abr	9.845,3	785.028
	May	9.849,4	768.759
Variación % del último mes respecto			
al mes anterior		--	- 2,1
al mismo mes del año anterior		0,9	- 10,2
Variación % del acumulado del año en curso respecto al mismo período del año anterior		1,0	- 12,6

Fuente: Comisión Nacional de Comunicaciones.

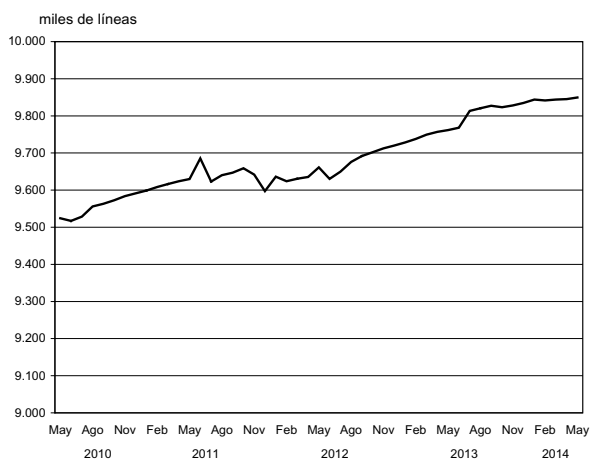
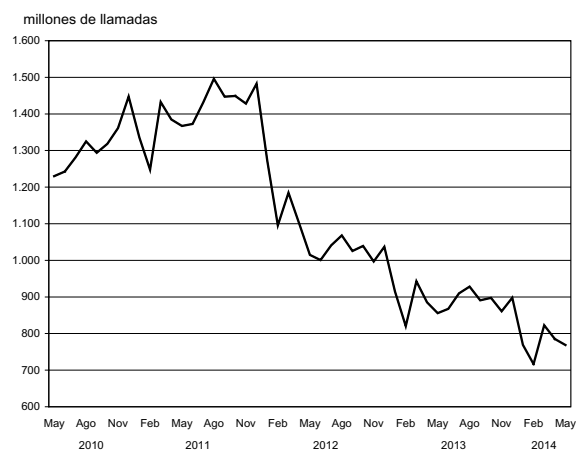
Gráfico 2.1.6.1 Líneas instaladas en el servicio telefónico básico**Gráfico 2.1.6.2 Llamadas urbanas del servicio telefónico básico**

2. COMERCIO Y SERVICIOS

Cuadro 2.1.6.2 Servicio telefónico básico de larga distancia nacional e internacional

Período	Llamadas interurbanas	Minutos de llamadas interurbanas	Llamadas internacionales de salida	Minutos de llamadas internacionales de salida
			miles	
2009	4.362.109	8.543.944	289.429	946.206
2010	4.938.166	9.657.541	315.496	1.062.125
2011	5.458.943	10.822.801	395.860	1.222.153
2012	5.426.099	10.392.947	348.556	1.146.792
2013	5.856.523	9.859.466	343.215	1.201.891
2013 May	481.519	815.600	28.600	99.439
Jun	479.557	812.401	28.400	96.259
Jul	487.138	809.201	28.200	98.623
Ago	491.780	809.101	28.100	100.626
Sep	500.984	809.111	28.400	101.488
Oct	510.925	809.111	28.500	104.284
Nov	511.204	809.111	28.600	102.660
Dic	526.660	898.060	28.750	106.828
2014 Ene	508.436	821.145	28.665	106.510
Feb	463.412	748.430	29.150	99.485
Mar	486.734	786.096	30.600	104.474
Abr	488.719	789.141	29.750	100.719
May	496.564	801.807	30.339	102.713
Variación % del último mes respecto				
al mes anterior	1,6	1,6	2,0	2,0
al mismo mes del año anterior	3,1	- 1,7	6,1	3,3
Variación % del acumulado del año en curso respecto al mismo período del año anterior				
	4,1	- 3,8	2,9	4,6

Fuente: Comisión Nacional de Comunicaciones y encuesta INDEC.

Gráfico 2.1.6.3 Llamadas interurbanas



Gráfico 2.1.6.4 Minutos de llamadas internacionales de salida



Cuadro 2.1.6.3 Telefonía móvil celular

Período	Cantidad de teléfonos	Cantidad de llamadas	Cantidad de minutos	Cantidad de mensajes cortos SMS
		miles		millones
2009	49.115	48.892	50.583.834	5.288
2010	54.737	60.167	57.772.224	6.348
2011	57.770	6.271	69.773.350	7.823
2012	57.327	7.429	5.913.605	10.190
2013	60.169	8.674	5.878.668	11.940
2013 May	59.661	8.441	5.920.400	11.933
Jun	59.970	8.260	5.910.600	11.569
Jul	60.374	8.686	5.910.700	12.035
Ago	60.558	8.846	5.910.700	12.098
Sep	60.820	8.865	5.911.500	12.196
Oct	61.152	9.323	5.911.600	12.792
Nov	61.132	9.117	5.780.792	12.204
Dic	61.476	9.682	6.139.061	13.087
2014 Ene	61.489	9.212	5.841.010	11.922
Feb	61.018	8.693	5.512.271	10.904
Mar	60.557	9.435	5.560.600	11.943
Abr	61.589	9.211	5.428.600	11.698
May	61.592	9.278	5.468.532	11.912
Variación % del último mes respecto				
al mes anterior	--	0,7	0,7	1,8
al mismo mes del año anterior	3,2	9,9	-7,6	-0,2
Variación % del acumulado del año en curso respecto al mismo período del año anterior				
	3,3	10,9	-4,3	1,9

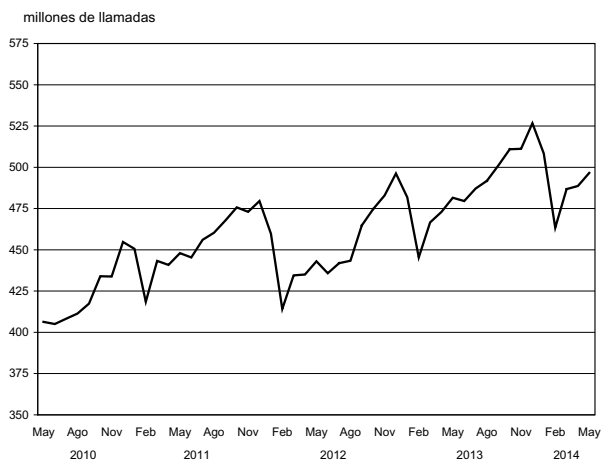
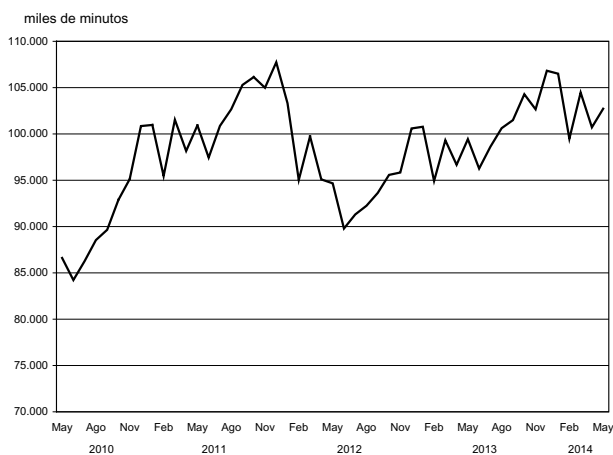
Nota: no se incluyen abonados del sistema PCS.

Fuente: Comisión Nacional de Comunicaciones y elaboración propia en base a datos de las empresas de telefonía móvil celular.

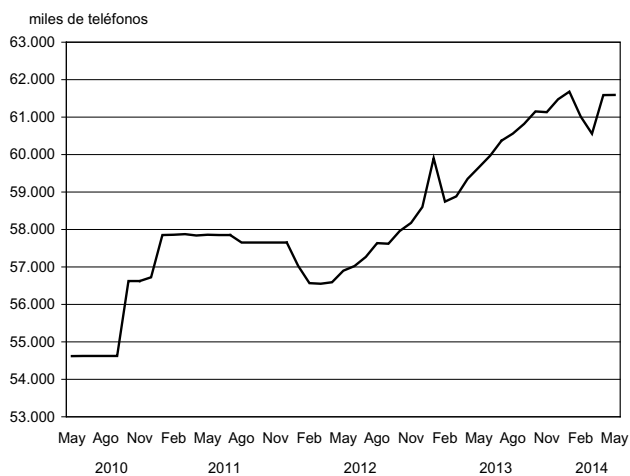
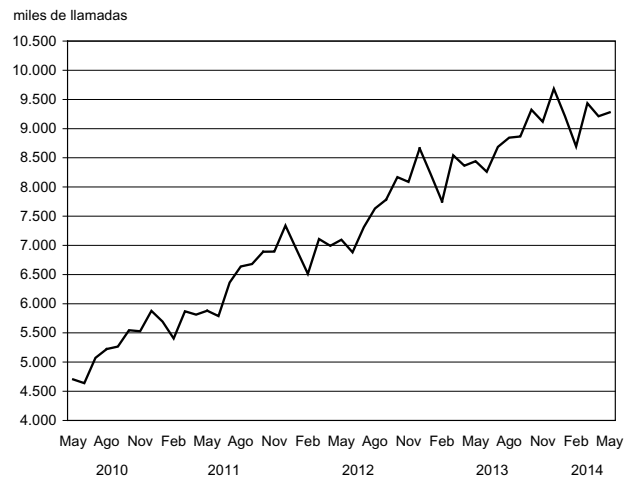
Gráfico 2.1.6.5 Teléfonos móviles celulares en servicio**Gráfico 2.1.6.6 Llamadas del servicio telefónico móvil celular**

2.2. Otros Servicios

2.2.1. Servicio de radiomensaje

El sistema de localización de personas es un servicio con características específicas, también conocido como radiomensaje, radiollamada, bipper o paging.

El relevamiento de la información para el análisis de coyuntura se realiza cada trimestre y cubre la actividad de las empresas establecidas en el Gran Buenos Aires.

Cuadro 2.2.1.1 Servicio de radiomensaje. Abonados al sistema por tipo de servicio

Período	Cantidad de abonados	Servicio	
		Numérico (*)	Alfanumérico (‡)
2005	40.591	339	40.252
2006	35.643	142	35.501
2007	30.476	202	30.275
2008	26.056	48	26.008
2009	22.830	36	22.794
2009 Sep	22.016	28	21.988
Oct	22.077	28	22.049
Nov	21.840	26	21.814
Dic	21.710	24	21.686
2010 Ene	21.535	25	21.510
Feb	21.525	17	21.508
Mar	21.195	17	21.178
Abr	21.263	17	21.280
May	20.447	17	20.464
Jun	20.110	15	20.125
Jul*	18.646	14	18.660
Ago*	18.123	14	18.137
Sep*	17.710	14	17.724

(*) Permite sólo transmitir mensajes utilizando números.

(‡) Permite leer los mensajes en forma completa a través del receptor.

Cuadro 2.2.1.2 Servicio de radiomensaje. Mensajes emitidos y facturación por la prestación del servicio

Período	Total de mensajes	Total facturación en pesos
2006	37.695.002	7.026.815
2007	32.284.628	7.369.965
2008	29.217.793	7.200.142
2009	27.030.778	7.519.691
2009 Sep	2.569.199	608.964
Oct	2.112.764	570.205
Nov	2.327.796	524.168
Dic	2.340.290	502.308
2010 Ene	1.878.716	872.626
Feb	1.633.024	545.077
Mar	1.598.587	351.559
Abr	1.639.650	432.839
May	1.845.077	405.879
Jun	1.904.532	372.546
Jul*	1.724.752	358.672
Ago*	1.678.453	339.660
Sep*	1.593.751	292.045

2.2.2. Televisión por cable

La televisión por cable constituye un fenómeno significativo en la actividad relativa a los medios masivos de comunicación. El INDEC desarrolla una investigación estadística del sector a través de una

encuesta trimestral, de la que participan como informantes las ocho empresas que tienen su administración central en el Gran Buenos Aires.

Cuadro 2.2.2.1 Televisión por cable. Abonados al servicio por jurisdicción. Datos trimestrales

Trimestre	Total de abonados	Jurisdicción		
		Gran Buenos Aires (*)	Resto del país (†)	
2012	1°	5.234.213	2.615.598	2.618.615
	2°	5.338.868	2.677.168	2.661.700
	3°	5.449.545	2.736.352	2.713.193
	4°	5.492.521	2.763.369	2.729.152
2013	1°	5.533.969	2.783.461	2.750.508
	2°	5.602.590	2.638.738	2.963.852
	3°	5.674.783	2.865.640	2.809.143
	4°	5.717.288	2.899.721	2.817.567
2014	1°	5.676.512	2.864.497	2.812.015

(*) Se compone por la Ciudad Autónoma de Buenos Aires y los 24 partidos del conurbano bonaerense.

(†) Se compone por resto de la provincia de Buenos Aires, Córdoba, Santa Fe, Mendoza, NOA, NEA, Litoral, Centro y Patagonia.

Cuadro 2.2.2.2 Televisión por cable. Ingresos de las empresas por tipo de facturación y personal ocupado. Datos trimestrales

Trimestre	Ingresos facturados en miles de pesos				Facturación promedio mensual en pesos por abonado (†)	Cantidad de personas ocupadas
	Total	Abonos, adicionales e instalaciones	Publicidad (*)	Otros		
2012	12.645.063	10.353.536	76.078	2.215.450	///	///
1°	2.815.648	2.308.856	16.234	490.557	147,0	12.301
2°	3.052.165	2.548.600	19.834	483.731	159,1	12.413
3°	3.283.182	2.665.211	22.179	595.792	163,0	12.641
4°	3.494.068	2.830.869	17.830	645.369	171,8	12.845
2013	16.485.393	13.558.107	125.223	2.802.063	///	///
1°	3.789.254	3.144.009	22.051	623.194	189,4	13.117
2°	4.065.798	3.355.433	34.010	676.355	199,6	13.403
3°	3.159.372	2.402.605	34.793	721.974	141,1	13.627
4°	5.470.969	4.656.061	34.368	780.540	271,5	14.005
2014	4.725.464	3.903.717	20.448	801.300	///	///
1°	4.725.464	3.903.717	20.448	801.300	279,6	14.240

(*) Corresponde a los ingresos por publicidad contratada directamente con la empresa de TV por cable. No se incluye la publicidad de las señales de cable.

(†) Estos datos no hacen mención al valor del abono sino a la facturación promedio por abonado que las empresas perciben, las que realizan una previsión por incobrabilidad.

2.2.3. Empresas de trabajo temporario

Las empresas de trabajo temporario prestan un servicio de intermediación en el mercado laboral, suministrando personal para el desarrollo de tareas eventuales a las empresas que requieren contar con mano de obra por

períodos limitados de tiempo. El relevamiento tiene alcance nacional al incluir la totalidad de las empresas registradas en la Dirección de Inspecciones y Relaciones Individuales del Trabajo, dependiente del Ministerio de Trabajo.

Cuadro 2.2.3.1 Empresas de trabajo temporario. Principales variables

Período	Cantidad de personas ocupadas (*)	Miles de horas facturadas (†)	Salarios brutos devengados (‡)	Ingresos devengados (¶)
miles de pesos				
2009	76.454	10.125	146.686	268.773
2010	89.102	12.059	218.346	397.504
2011	92.085	12.623	284.014	536.949
2012	85.261	11.156	345.706	649.386
2013	81.792	10.464	424.803	794.379
2012 Dic	91.059	11.852	509.671	840.275
2013 Ene	88.845	11.554	406.127	802.378
Feb	86.119	10.824	401.030	790.316
Mar	86.475	11.248	392.570	781.228
Abr	83.688	10.368	394.804	753.044
May	83.530	10.543	414.191	733.620
Jun	80.107	9.825	507.187	746.497
Jul	76.584	10.051	389.596	782.124
Ago	76.219	9.909	388.625	787.328
Sep	75.996	10.235	379.734	765.302
Oct	79.800	10.329	412.739	820.732
Nov	79.609	9.960	414.332	854.075
Dic	84.536	10.721	596.704	915.902

(*) Personal ocupado que percibió salarios en cada uno de los meses, incluidos los que no trabajaron el mes completo. Se excluye al personal que cumple funciones en la propia Agencia. (†) Total de horas facturadas por el personal ocupado en cada uno de los meses. En el caso de los trabajadores mensualizados se estableció una base de doscientas horas mensuales, computándose la parte proporcional de las mismas en los casos en que el personal no haya completado el mes, en función de los días trabajados. (‡) Monto en pesos de los sueldos y salarios devengados en cada uno de los meses, independientemente de que se haya efectivizado su pago. Comprende los pagos remunerativos tales como básicos de convenio, aguinaldo, comisiones, premios, bonificaciones, horas extras, vacaciones, enfermedad y toda otra retribución en dinero o especie abonada y sobre el cual corresponda realizar aportes jubilatorios. Asimismo incluye los pagos no remunerativos, como vales de almuerzo, vales alimentarios, servicios médicos, etc. No incluye las asignaciones familiares, indemnizaciones y contribuciones patronales. (¶) Monto de los ingresos devengados en cada uno de los meses por el suministro de personal a terceros, independientemente de que se haya efectivizado su pago. No incluye IVA.

Nota: los valores anuales corresponden a los promedios en el caso de las personas ocupadas y a los totales en el resto de las variables. Los salarios correspondientes a los meses de junio y diciembre de cada año incluyen los aguinaldos devengados.

Gráfico 2.2.3.1 Horas facturadas por el personal ocupado por empresas de trabajo temporario

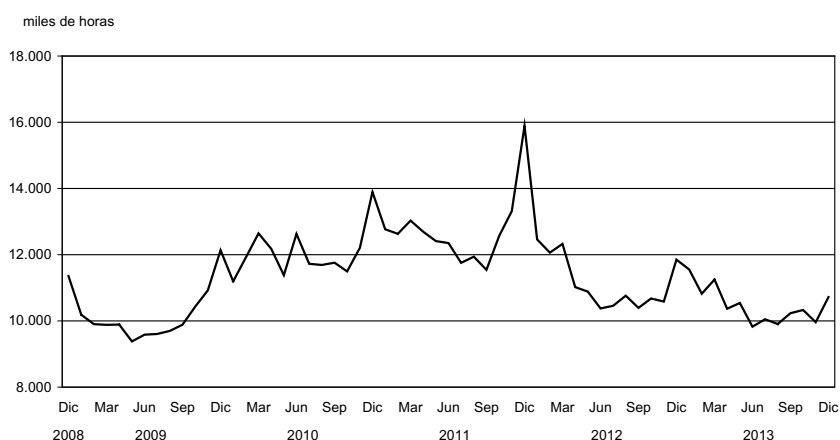

Cuadro 2.2.3.2 Horas trabajadas por el personal ocupado por empresas de trabajo temporario, según tarea realizada

Período	Total	Operarios	Administrativos	Vendedores	Otros
miles de horas facturadas					
2009	10.125	5.326	2.400	492	1.908
2010	12.059	6.829	2.587	465	2.179
2011	12.742	7.232	2.418	434	2.793
2012	11.156	6.335	2.204	307	2.310
2013	10.464	5.752	2.105	313	2.294
2012 Dic	11.852	6.340	2.239	374	2.898
2013 Ene	11.554	6.374	2.329	369	2.483
Feb	10.824	5.965	2.246	347	2.266
Mar	11.248	6.461	2.245	325	2.217
Abr	10.368	5.705	2.048	289	2.326
May	10.543	5.849	2.072	298	2.324
Jun	9.825	5.325	1.969	296	2.235
Jul	10.051	5.533	2.009	295	2.214
Ago	9.909	5.552	2.010	277	2.069
Sep	10.235	5.502	2.049	269	2.416
Oct	10.329	5.533	2.100	287	2.408
Nov	9.960	5.519	2.046	322	2.074
Dic	10.721	5.712	2.136	377	2.496

Cuadro 2.2.3.3 Ingresos devengados de las empresas de trabajo temporario y participación porcentual, según edad, sexo y nivel de educación alcanzado

Concepto	Cuarto trimestre de 2013					
	Octubre		Noviembre		Diciembre	
	miles de pesos	%	miles de pesos	%	miles de pesos	%
Total	79.800	100	79.609	100	84.536	100
Sexo						
Varones	58.727	73	58.485	73	61.127	74
Mujeres	21.073	27	21.124	27	23.409	26
Edad						
hasta 20 años	7.262	9	7.344	9	8.568	9
de 21 a 25 años	25.775	32	25.654	32	26.911	32
de 26 a 30 años	23.621	30	23.290	30	25.342	30
de 31 a 45 años	19.870	24	20.087	24	20.366	24
de 46 años y más	3.272	4	3.234	4	3.349	4
Nivel educacional alcanzado						
Primario incompleto	2.883	3	2.936	3	2.963	3
Primario completo	8.868	12	8.890	12	9.545	12
Secundario incompleto	15.972	18	15.624	18	16.125	18
Secundario completo	37.486	51	37.087	51	40.052	50
Universitario o terciario incompleto	10.828	11	11.223	11	12.090	11
Universitario o terciario completo	3.762	5	3.850	5	3.761	5

2. COMERCIO Y SERVICIOS

Cuadro 2.2.3.4 Ingresos devengados de las empresas de trabajo temporario por rama de actividad y participación porcentual

Rama de actividad	Cuarto trimestre de 2013					
	Octubre		Noviembre		Diciembre	
	miles de pesos	%	miles de pesos	%	miles de pesos	%
Total	820.731.761	100	854.075.383	100	915.902.150	100
Agricultura, ganadería, caza, silvicultura y pesca	5.604.425	0,7	6.201.808	0,7	6.760.666	0,7
Explotación de minas y canteras	19.144.155	2,2	19.957.301	2,2	20.389.290	2,2
Elaboración de productos alimenticios, de bebidas y de productos de tabaco	61.034.304	5,5	67.338.964	6,3	74.277.048	6,9
Fabricación de productos textiles, de artículos de marroquinería y confección de prendas de vestir; terminación y teñido de pieles; curtido de cueros	18.625.921	1,9	19.504.642	1,8	22.990.452	1,8
Producción de madera y fabricación de productos de madera y corcho, excepto muebles; fabricación de artículos de paja y de materiales trenzables	13.689.806	1,9	14.863.352	2,0	15.944.548	1,9
Fabricación de papel y de productos de papel, de sustancias y productos químicos, de productos farmacéuticos, sustancias químicas medicinales y productos botánicos de uso farmacéutico, de caucho y plástico y de productos minerales no metálicos	89.788.055	12,4	89.023.937	12,2	89.068.867	12,0
Fabricación de productos informáticos, electrónicos y ópticos	7.403.000	1,1	8.041.730	1,0	8.442.001	1,0
Fabricación de productos minerales no metálicos, de metales comunes, de maquinaria y equipos eléctricos N.C.P. y de maquinaria y equipo N.C.P.	67.346.903	8,8	72.011.976	8,8	76.844.190	8,7
Fabricación de vehículos automotores, remolques y semirremolques y de equipo de transporte N.C.P.	38.893.306	4,4	39.028.805	4,5	45.782.023	4,3
Industrias manufactureras N.C.P.	115.421.852	13,9	118.008.816	13,7	126.179.914	14,0
Suministro de electricidad, gas, vapor, aire acondicionado, de agua y cloacas; gestión de residuos, recuperación de materiales y saneamiento público	6.534.197	1,2	7.232.798	1,2	7.993.209	1,2
Construcción	2.852.629	0,4	2.369.449	0,4	2.592.003	0,3
Venta, mantenimiento y reparación de vehículos automotores y motocicletas	6.173.075	1,0	6.411.666	0,9	6.917.678	0,7
Comercio al por mayor y/o en comisión o consignación y comercio al por menor excepto el comercio de vehículos automotores y motocicletas	69.317.832	8,5	75.152.533	8,3	79.779.003	7,9
Servicios de alojamiento y de comida y bebidas	7.645.703	1,4	9.375.307	1,4	8.966.682	1,4
Servicios de transporte y almacenamiento (incluye servicio de correos y mensajerías)	63.018.130	6,6	65.995.625	6,7	71.301.674	6,9
Servicios de telecomunicaciones	8.835.764	1,5	9.128.846	1,5	10.396.798	1,5
Intermediación financiera y servicios de seguros	24.252.624	3,0	26.010.256	2,9	26.489.199	2,8
Servicios empresariales N.C.P.	33.286.535	4,7	31.954.620	4,9	36.208.229	4,9
Otros servicios	161.863.545	18,8	166.462.952	18,8	178.578.676	18,9

2.3. Comercio

El INDEC realiza tres relevamientos al sector comercio: la encuesta de supermercados, desde el año 1996, con periodicidad mensual y cobertura nacional; la encuesta de centros de compras, desde el año 1997, con datos de los establecimientos ubicados en el Gran Buenos Aires, con periodicidad mensual y la encuesta de comercios de electrodomésticos y artículos para el hogar, desde diciembre del año 2001, cuya información se recopila trimestralmente a un conjunto de empresas cuya administración central se

encuentra ubicada en el Gran Buenos Aires.

La evolución de la actividad se capta principalmente a través de las variaciones de las ventas a precios corrientes por grupos de artículos, además de otras variables de interés como son el nivel de empleo y las ventas por metro cuadrado.

A partir de enero de 2014 está vigente el Índice de Precios al Consumidor Nacional urbano, la serie de precios presenta nuevas características con base último trimestre 2013=100, que lo hace no comparable con series anteriores.

Cuadro 2.3.1.1 Centros de compras. Ventas a precios corrientes y variaciones porcentuales

Período	Variación %			
	Ventas totales en millones de pesos	respecto al período anterior	respecto a igual período del año anterior	del acumulado desde enero hasta cada mes del mismo año respecto a igual acumulado del año anterior
2009	8.394,1	///	12,9	///
2010	11.744,2	///	39,9	///
2011	15.413,4	///	31,2	///
2012	18.991,0	///	23,2	///
2013	24.519,8	///	29,1	///
2013 May	1.915,3	17,7	38,4	24,0
Jun	2.302,3	20,2	30,2	25,3
Jul	2.272,2	-1,3	31,1	26,3
Ago	2.103,6	-7,4	36,6	27,7
Sep	1.934,2	-8,1	25,6	27,4
Oct	2.279,3	17,8	32,0	28,0
Nov	2.107,2	-7,2	37,7	28,9
Dic	3.473,0	64,8	30,5	29,1
2014 Ene	1.953,1	-43,8	42,1	42,1
Feb	1.822,2	-6,7	32,3	37,2
Mar	2.326,1	27,7	32,7	35,4
Abr	2.343,8	0,8	44,0	37,7
May*	2.442,4	4,2	27,5	35,3

Gráfico 2.3.1.1 Ventas a precios corrientes en centros de compras

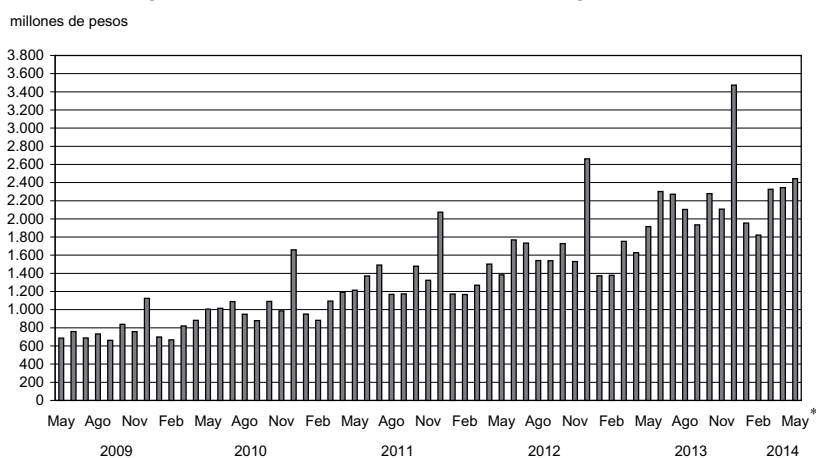

2. COMERCIO Y SERVICIOS

Cuadro 2.3.1.2 Centros de compras. Cantidad de locales activos, área bruta locativa, ventas por local y por metro cuadrado a precios corrientes y espectadores de cine

Período	Cantidad de centros de compras	Cantidad de locales activos con volumen de ventas disponibles	Área bruta locativa de los locales activos con volumen de ventas disponibles	Ventas promedio por local activo	Ventas promedio por m ²	Espectadores de cine		
			m ²	miles de pesos	pesos			
Total								
2013	Abr	36	2.667	508.832	610,4	3.199	1.145.668	
	May	36	2.664	508.590	719,0	3.766	1.437.613	
	Jun	36	2.665	508.645	863,9	4.526	1.949.788	
	Jul	36	2.665	508.645	852,6	4.467	3.315.472	
	Ago	36	2.682	524.394	784,3	4.011	1.685.136	
	Sep	36	2.687	521.295	719,8	3.710	1.351.444	
	Oct	36	2.691	521.488	847,0	4.371	1.114.711	
	Nov	36	2.687	521.257	784,2	4.043	1.133.050	
	Dic	36	2.688	521.306	1.292,0	6.662	771.637	
	2014	Ene	36	2.688	521.479	726,6	3.745	1.724.039
		Feb	36	2.688	521.479	678,2	3.494	1.264.820
		Mar	36	2.680	520.699	867,9	4.467	1.284.587
Abr		36	2.680	520.699	874,5	4.501	1.338.166	
Ciudad Autónoma de Buenos Aires								
2013	Abr	18	1.334	206.346	574,6	3.715	454.700	
	May	18	1.331	206.104	682,0	4.404	554.113	
	Jun	18	1.332	206.159	808,7	5.225	684.174	
	Jul	18	1.332	206.159	759,0	4.904	1.461.523	
	Ago	18	1.329	208.850	705,6	4.490	682.602	
	Sep	18	1.329	208.850	672,1	4.277	566.172	
	Oct	18	1.333	209.043	798,3	5.090	454.886	
	Nov	19	1.329	208.811	758,5	4.828	501.822	
	Dic	19	1.329	208.811	1.213,6	7.724	355.163	
	2014	Ene	19	1.329	208.984	628,9	3.999	731.161
		Feb	19	1.329	208.984	621,9	3.955	527.158
		Mar	19	1.322	208.244	819,2	5.201	524.791
Abr		19	1.322	208.244	849,7	5.394	508.904	
24 Partidos de la provincia de Buenos Aires								
2013	Abr	18	1.333	302.486	646,2	2.848	690.968	
	May	18	1.333	302.486	755,9	3.331	883.500	
	Jun	18	1.333	302.486	919,1	4.050	1.265.614	
	Jul	18	1.333	302.486	942,2	4.170	1.853.949	
	Ago	18	1.353	315.544	861,7	3.695	1.002.534	
	Sep	18	1.358	312.445	766,5	3.331	785.272	
	Oct	18	1.358	312.445	894,9	3.889	659.825	
	Nov	18	1.358	312.446	894,9	3.518	631.228	
	Dic	18	1.359	312.495	1.368,7	5.952	416.474	
	2014	Ene	18	1.359	312.495	822,1	3.575	992.878
		Feb	18	1.359	312.495	732,7	3.186	737.662
		Mar	18	1.358	312.455	915,4	3.978	759.796
Abr		18	1.358	312.455	898,7	3.906	829.262	

Cuadro 2.3.1.3 Centros de compras. Ventas a precios corrientes por rubro, según jurisdicción

Período	Total	Indumentaria, calzado y marroquinería	Ropa y accesorios deportivos	Amoblamientos, decoración y textiles para el hogar	Patio de comidas, alimentos y kioscos	
Total del Gran Buenos Aires						
miles de pesos						
2013	Abr	1.627.948	744.084	129.548	57.640	189.765
	May	1.915.338	903.627	147.344	64.047	201.994
	Jun	2.302.251	1.025.178	204.918	72.203	254.691
	Jul	2.272.172	937.441	180.993	70.177	304.484
	Ago	2.103.574	901.311	175.023	63.000	259.556
	Sep	1.934.178	874.558	161.056	63.740	230.160
	Oct	2.279.323	1.077.178	185.087	65.950	241.366
	Nov	2.107.193	978.512	154.515	68.258	234.515
	Dic	3.473.024	1.723.895	237.686	84.350	293.035
2014	Ene	1.953.079	807.543	118.562	56.502	239.260
	Feb	1.822.235	838.933	131.989	56.559	225.821
	Mar	2.326.089	1.066.275	205.203	76.370	263.176
	Abr	2.343.786	1.135.495	187.924	73.399	258.330
Ciudad Autónoma de Buenos Aires						
2013	Abr	766.559	411.196	48.755	32.981	90.219
	May	907.678	503.723	53.718	38.767	97.326
	Jun	1.077.133	569.873	76.145	44.264	114.147
	Jul	1.010.944	498.542	63.909	43.010	141.116
	Ago	937.701	454.864	70.512	39.046	118.080
	Sep	893.279	454.939	65.190	39.102	110.236
	Oct	1.064.075	572.434	72.940	40.840	114.508
	Nov	1.028.869	539.185	65.344	43.578	118.220
	Dic	1.612.921	894.156	102.507	55.177	152.064
2014	Ene	835.826	368.068	47.624	35.618	119.035
	Feb	826.522	389.117	52.263	38.854	116.420
	Mar	1.083.020	557.956	75.837	47.815	130.361
	Abr	1.123.320	609.653	74.998	47.692	129.760
24 Partidos de la provincia de Buenos Aires						
2013	Abr	861.389	332.888	80.793	24.659	99.546
	May	1.007.660	399.904	93.626	25.280	104.668
	Jun	1.225.117	455.305	128.773	27.938	140.544
	Jul	1.261.228	438.899	117.084	27.167	163.368
	Ago	1.165.873	446.447	104.511	23.954	141.476
	Sep	1.040.899	419.619	95.866	24.638	119.924
	Oct	1.215.248	504.744	112.147	25.110	126.858
	Nov	1.099.096	439.327	89.171	24.680	116.295
	Dic	1.860.103	829.739	135.179	29.173	140.971
2014	Ene	1.117.233	439.475	70.918	20.884	120.225
	Feb	995.713	449.816	79.726	17.705	109.401
	Mar	1.243.069	508.319	129.366	28.555	132.815
	Abr	1.220.466	525.842	112.926	25.707	128.570

(sigue)

2. COMERCIO Y SERVICIOS

Cuadro 2.3.1.3 (conclusión)

Período	Electrónicos, CD, electrodomésticos y computación	Juguetería	Librería y papelería	Diversión y esparcimiento	Perfumería y farmacia	Otros	
miles de pesos							
Total del Gran Buenos Aires							
2013	Abr	312.633	14.953	24.067	58.961	37.945	58.352
	May	367.039	18.027	23.052	77.781	46.141	66.286
	Jun	448.694	30.917	28.426	108.812	56.651	71.761
	Jul	422.426	26.576	27.534	174.249	53.694	74.598
	Ago	396.615	46.877	26.286	111.545	52.947	70.414
	Sep	347.707	24.705	23.362	91.291	52.506	65.093
	Oct	424.314	26.010	26.192	77.707	69.831	85.688
	Nov	399.509	20.864	25.294	82.348	56.596	86.782
	Dic	678.219	69.150	48.970	68.634	106.976	162.109
2014	Ene	428.787	26.809	27.307	107.148	56.612	84.549
	Feb	285.982	22.267	27.777	91.235	53.767	87.905
	Mar	412.743	30.262	36.133	85.880	58.566	91.481
	Abr	390.751	23.905	31.572	97.565	54.495	90.350
Ciudad Autónoma de Buenos Aires							
2013	Abr	86.362	7.290	13.518	19.297	23.865	33.076
	May	98.597	8.985	13.245	27.771	29.516	36.030
	Jun	127.295	13.444	16.140	35.722	35.151	44.952
	Jul	110.948	11.909	16.090	48.909	32.751	43.760
	Ago	105.955	22.283	15.658	31.658	33.333	46.312
	Sep	96.747	8.798	14.167	26.125	34.836	43.139
	Oct	110.449	10.264	15.271	21.614	46.473	59.282
	Nov	100.984	10.406	14.850	23.888	56.207	56.207
	Dic	178.933	32.339	28.946	19.178	69.005	80.616
2014	Ene	119.478	10.685	17.218	34.785	35.394	47.921
	Feb	94.412	8.568	17.392	29.080	30.833	49.583
	Mar	123.033	9.888	21.589	27.658	37.013	51.870
	Abr	116.653	9.846	17.052	27.428	34.616	55.622
24 Partidos de la provincia de Buenos Aires							
2013	Abr	226.271	7.663	10.549	39.664	14.080	25.276
	May	268.442	9.042	9.807	50.010	16.625	30.256
	Jun	321.399	17.473	12.286	73.090	21.500	26.809
	Jul	311.478	14.667	11.444	125.340	20.943	30.838
	Ago	290.660	24.594	10.628	79.887	19.614	24.102
	Sep	250.960	15.907	9.195	65.166	17.670	21.954
	Oct	313.865	15.746	10.921	56.093	23.358	26.406
	Nov	298.525	10.458	10.444	58.913	20.708	30.575
	Dic	499.286	36.811	20.024	49.456	37.971	81.493
2014	Ene	309.309	16.124	10.089	72.363	21.218	36.628
	Feb	191.570	13.699	10.385	62.155	22.934	38.322
	Mar	289.710	20.374	14.544	58.222	21.553	39.611
	Abr	274.098	14.059	14.520	70.137	19.879	34.728

Cuadro 2.3.2.1 Supermercados. Ventas a precios corrientes y variaciones porcentuales

Período	Ventas totales en millones de pesos	Variación %		
		respecto al período anterior	respecto a igual período del año anterior	del acumulado desde enero hasta cada mes del mismo año respecto a igual acumulado del año anterior
2009	50.089,2	16,1	///	///
2010	64.491,7	28,8	///	///
2011	82.332,1	27,7	///	///
2012	103.994,9	26,3	///	///
2013	131.710,1	26,7	///	///
2013 May	9.919,7	3,9	28,1	23,7
Jun	10.808,0	9,0	28,3	24,5
Jul	10.912,4	1,0	24,5	24,5
Ago	11.380,6	4,3	28,7	25,1
Sep	10.794,2	-5,2	22,8	24,8
Oct	11.545,5	7,0	27,3	25,1
Nov	12.312,3	6,6	33,8	26,0
Dic	15.505,0	25,9	32,1	26,7
2014 Ene	12.815,8	-17,3	35,2	35,2
Feb	12.164,2	-5,1	31,9	33,6
Mar	13.962,4	14,8	35,8	34,4
Abr	13.697,7	-1,9	43,4	36,6
May*	14.439,2	5,4	45,6	38,4

Cuadro 2.3.2.2 Supermercados. Cantidad de cadenas relevadas, bocas de expendio, personal ocupado asalariado y sueldos y salarios brutos por categoría

Período	Cantidad de cadenas relevadas	Cantidad de bocas de expendio	Personal ocupado		Sueldos y salarios brutos	
			Gerentes, supervisores y otro personal jerárquico	Cajeros, administrativos, reposidores y otros	Gerentes, supervisores y otro personal jerárquico	Cajeros, administrativos, reposidores y otros
			número de personas		miles de pesos	
2013 Abr	71	1.952	11.646	88.033	168.085	611.551
May	71	1.960	11.683	87.825	175.217	606.374
Jun (¹)	71	1.973	11.684	87.771	234.720	852.626
Jul	71	1.982	11.732	87.917	171.834	642.837
Ago	70	1.993	11.836	87.767	168.529	614.713
Sep	69	2.003	11.776	87.464	171.777	619.168
Oct	68	2.017	11.846	87.214	199.095	605.303
Nov	68	2.037	11.947	88.294	198.350	645.134
Dic (¹)	68	2.057	11.970	89.988	273.242	983.642
2014 Ene	68	2.074	11.987	89.563	192.845	687.772
Feb	68	2.075	11.959	88.844	198.884	752.736
Mar	68	2.081	11.947	87.699	217.471	773.146
Abr	68	2.087	12.053	87.134	242.542	893.880

(¹) En los meses de junio y diciembre se incluye el aguinaldo.

2. COMERCIO Y SERVICIOS

Cuadro 2.3.2.3 Supermercados. Ventas totales, ventas por metro cuadrado y ventas por operación según jurisdicción

	Período	Ventas totales en miles de pesos	Superficie cubierta en m ²	Ventas en pesos por m ²	Número de operaciones	Ventas por operación en pesos
Total						
	2013 Abr	9.548.849	2.974.331	3.210	62.063.798	153,9
	May	9.919.748	2.988.239	3.320	63.594.667	156,0
	Jun	10.808.037	2.994.727	3.609	65.603.471	164,7
	Jul	10.912.374	2.996.704	3.641	67.095.091	162,6
	Ago	11.380.649	2.998.878	3.795	67.077.561	169,7
	Sep	10.794.230	3.000.097	3.598	63.147.100	170,9
	Oct	11.545.468	3.003.370	3.844	67.094.562	172,1
	Nov	12.312.314	3.013.015	4.086	66.371.118	185,5
	Dic	15.505.006	3.036.203	5.107	71.765.414	216,1
	2014 Ene	12.815.787	3.038.685	4.218	65.281.383	196,3
	Feb	12.164.152	3.053.801	3.983	62.228.575	195,5
	Mar	13.962.389	3.057.590	4.566	67.904.480	205,6
	Abr	13.697.743	3.058.664	4.478	65.607.827	208,8
Ciudad Autónoma de Buenos Aires						
	2013 Abr	1.641.264	432.068	3.799	13.350.009	122,9
	May	1.716.622	432.948	3.965	13.852.744	123,9
	Jun	1.810.268	433.142	4.179	14.066.387	128,7
	Jul	1.849.312	434.129	4.260	14.527.077	127,3
	Ago	1.940.681	435.171	4.460	14.570.381	133,2
	Sep	1.849.222	436.512	4.236	13.825.157	133,8
	Oct	1.972.181	439.295	4.489	15.068.461	130,9
	Nov	2.057.057	442.327	4.651	14.763.908	139,3
	Dic	2.415.042	444.107	5.438	15.530.858	155,5
	2014 Ene	1.956.003	446.094	4.385	13.847.694	141,3
	Feb	1.947.074	446.094	4.365	13.357.717	145,8
	Mar	2.344.231	446.602	5.249	15.289.695	153,3
	Abr	2.364.563	447.676	5.282	15.198.291	155,6
24 Partidos de la provincia de Buenos Aires (1)						
	2013 Abr	2.510.538	762.105	3.294	12.986.808	193,3
	May	2.651.885	762.105	3.480	14.208.219	186,6
	Jun	2.861.825	762.551	3.753	14.848.146	192,7
	Jul	2.869.266	762.551	3.763	15.160.217	189,3
	Ago	3.057.876	762.551	4.010	15.313.165	199,7
	Sep	2.869.948	762.101	3.766	14.131.494	203,1
	Oct	3.069.623	761.401	4.032	15.082.750	203,5
	Nov	3.325.123	764.484	4.349	14.745.574	225,5
	Dic	4.267.876	767.684	5.559	16.165.600	264,0
	2014 Ene	3.304.883	767.684	4.305	14.184.925	233,0
	Feb	3.171.328	767.684	4.131	13.630.662	232,7
	Mar	3.737.011	767.684	4.868	15.381.011	243,0
	Abr	3.637.272	767.684	4.738	14.872.142	244,6
Resto de Buenos Aires						
	2013 Abr	1.105.285	386.241	2.862	7.956.726	138,9
	May	1.149.420	397.569	2.891	7.416.287	155,0
	Jun	1.244.421	397.569	3.130	7.559.111	164,6
	Jul	1.261.303	397.569	3.173	7.715.394	163,5
	Ago	1.306.258	397.569	3.286	7.715.729	169,3
	Sep	1.233.508	397.569	3.103	7.181.007	171,8
	Oct	1.339.783	397.569	3.370	7.733.661	173,2
	Nov	1.428.218	398.075	3.588	7.660.095	186,4
	Dic	1.857.504	399.308	4.652	8.374.702	221,8
	2014 Ene	1.718.532	399.169	4.305	8.095.502	212,3
	Feb	1.555.272	399.169	3.896	7.557.106	205,8
	Mar	1.655.593	399.169	4.148	7.927.437	208,8
	Abr	1.600.848	399.169	4.010	7.465.433	214,4

(sigue)

Cuadro 2.3.2.3 (continuación)

	Período	Ventas totales en miles de pesos	Superficie cubierta en m ²	Ventas en pesos por m ²	Número de operaciones	Ventas por operación en pesos
Córdoba						
	2013					
	Abr	528.923	224.172	2.359	3.479.381	152,0
	May	532.503	224.172	2.375	3.491.831	152,5
	Jun	587.835	224.412	2.619	3.572.546	164,5
	Jul	580.044	224.712	2.581	3.630.248	159,8
	Ago	592.395	225.105	2.632	3.606.346	164,3
	Sep	559.615	225.433	2.482	3.375.691	165,8
	Oct	592.113	225.433	2.627	3.515.602	168,4
	Nov	633.797	225.433	2.811	3.478.514	182,2
	Dic	842.939	225.567	3.737	3.763.826	224,0
	2014					
	Ene	716.832	225.401	3.180	3.583.059	200,1
	Feb	638.754	225.401	2.834	3.296.190	193,8
	Mar	717.538	225.582	3.181	3.518.665	203,9
	Abr	700.007	225.582	3.103	3.367.448	207,9
Chubut						
	2013					
	Abr	303.852	74.145	4.098	1.778.624	170,8
	May	312.582	74.145	4.216	1.822.451	171,5
	Jun	351.789	74.145	4.745	1.906.754	184,5
	Jul	361.854	74.145	4.880	1.928.717	187,6
	Ago	380.682	74.145	5.134	1.963.482	193,9
	Sep	358.237	74.145	4.832	1.846.758	194,0
	Oct	376.949	74.145	5.084	1.942.486	194,1
	Nov	396.436	74.145	5.347	1.922.214	206,2
	Dic	503.389	81.611	6.168	2.116.558	237,8
	2014					
	Ene	433.171	81.611	5.308	2.002.035	216,4
	Feb	405.011	96.727	4.187	1.792.681	225,9
	Mar	463.378	96.727	4.791	1.951.952	237,4
	Abr	454.697	96.727	4.701	1.890.432	240,5
Entre Ríos						
	2013					
	Abr	173.299	51.730	3.350	1.288.074	134,5
	May	177.167	51.730	3.425	1.308.409	135,4
	Jun	200.224	51.730	3.871	1.384.242	144,6
	Jul	204.234	51.730	3.948	1.421.639	143,7
	Ago	204.265	51.730	3.949	1.310.656	155,8
	Sep	204.610	51.730	3.955	1.312.059	155,9
	Oct	219.761	51.730	4.248	1.381.710	159,1
	Nov	236.244	51.730	4.567	1.385.000	170,6
	Dic	284.336	51.730	5.497	1.474.531	192,8
	2014					
	Ene	249.259	51.730	4.818	1.365.008	182,6
	Feb	236.936	51.730	4.580	1.315.936	180,1
	Mar	264.382	51.730	5.111	1.422.976	185,8
	Abr	258.921	51.730	5.005	1.372.416	188,7
Mendoza						
	2013					
	Abr	560.110	192.526	2.909	3.833.302	146,1
	May	571.503	192.526	2.968	3.731.558	153,2
	Jun	621.958	193.844	3.209	3.863.914	161,0
	Jul	609.598	193.844	3.145	3.763.638	162,0
	Ago	622.367	193.844	3.211	3.701.090	168,2
	Sep	598.375	193.844	3.087	3.549.562	168,6
	Oct	635.774	193.844	3.280	3.575.776	177,8
	Nov	679.420	193.844	3.505	3.622.596	187,6
	Dic	837.616	193.844	4.321	4.063.523	206,1
	2014					
	Ene	715.410	193.844	3.691	3.669.709	195,0
	Feb	667.750	193.844	3.445	3.468.760	192,5
	Mar	764.259	193.844	3.943	3.802.877	201,0
	Abr	738.011	193.844	3.807	3.552.223	207,8

(sigue)

2. COMERCIO Y SERVICIOS

Cuadro 2.3.2.3 (continuación)

Período		Ventas totales en miles de pesos	Superficie cubierta en m ²	Ventas en pesos por m ²	Número de operaciones	Ventas por operación en pesos	
Neuquén							
2013	Abr	307.366	83.938	3.662	1.781.586	172,5	
	May	315.356	83.938	3.757	1.745.391	180,7	
	Jun	347.661	84.828	4.098	1.741.438	199,6	
	Jul	363.053	84.828	4.280	1.866.673	194,5	
	Ago	376.474	84.828	4.438	1.882.856	199,9	
	Sep	353.668	84.828	4.169	1.776.232	199,1	
	Oct	377.684	84.828	4.452	1.868.185	202,2	
	Nov	399.161	84.828	4.706	1.856.030	215,1	
	Dic	510.640	86.023	5.936	2.036.934	250,7	
	2014	Ene	443.872	86.823	5.112	1.972.311	225,1
		Feb	418.027	86.823	4.815	1.914.409	218,4
		Mar	464.437	86.823	5.349	1.491.605	311,4
Abr		458.629	86.823	5.282	1.417.501	323,5	
Salta							
2013	Abr	188.392	68.319	2.758	1.251.420	150,5	
	May	191.644	68.319	2.805	1.259.970	152,1	
	Jun	214.124	68.319	3.134	1.300.776	164,6	
	Jul	216.992	69.009	3.144	1.360.187	159,5	
	Ago	221.375	69.009	3.208	1.415.025	156,4	
	Sep	212.823	69.009	3.084	1.332.654	159,7	
	Oct	232.664	69.819	3.332	1.442.585	161,3	
	Nov	248.970	69.819	3.566	1.498.496	166,1	
	Dic	323.769	70.635	4.584	1.594.182	203,1	
	2014	Ene	251.412	70.635	3.559	1.515.720	165,9
		Feb	235.465	70.635	3.334	1.397.273	168,5
		Mar	272.159	72.035	3.778	1.597.648	170,3
Abr		270.515	72.035	3.755	1.602.928	168,8	
Santa Fe							
2013	Abr	469.567	149.040	3.151	2.595.525	180,9	
	May	491.618	149.040	3.299	2.620.362	187,6	
	Jun	540.869	149.040	3.629	2.712.088	199,4	
	Jul	544.497	149.040	3.653	2.750.245	198,0	
	Ago	566.561	149.040	3.801	2.762.340	205,1	
	Sep	534.775	149.040	3.588	2.586.981	206,7	
	Oct	569.157	149.040	3.819	2.702.854	210,6	
	Nov	600.937	149.040	4.032	2.650.579	226,7	
	Dic	770.975	149.040	5.173	2.924.932	263,6	
	2014	Ene	639.094	149.040	4.288	2.647.164	241,4
		Feb	590.931	149.040	3.965	2.545.521	232,1
		Mar	682.102	149.040	4.577	2.770.505	246,2
Abr		680.123	149.040	4.563	2.669.513	254,8	
Tucumán							
2013	Abr	222.740	84.657	2.631	1.382.754	161,1	
	May	231.620	84.657	2.736	1.492.562	155,2	
	Jun	257.243	84.657	3.039	1.512.693	170,1	
	Jul	252.290	84.657	2.980	1.578.737	159,8	
	Ago	264.300	84.657	3.122	1.573.408	168,0	
	Sep	253.993	84.657	3.000	1.460.417	173,9	
	Oct	269.676	84.657	3.186	1.526.578	176,7	
	Nov	290.683	86.181	3.373	1.516.983	191,6	
	Dic	357.835	86.181	4.152	1.494.940	239,4	
	2014	Ene	267.961	86.181	3.109	1.304.689	205,4
		Feb	266.053	86.181	3.087	1.293.180	205,7
		Mar	303.399	86.181	3.520	1.385.051	219,1
Abr		297.288	86.181	3.450	1.374.651	216,3	

(sigue)

Cuadro 2.3.2.3 (conclusión)

Período		Ventas totales en miles de pesos	Superficie cubierta en m ²	Ventas en pesos por m ²	Número de operaciones	Ventas por operación en pesos	
Otras provincias del Norte (*)							
2013	Abr	494.088	229.702	2.151	4.084.812	121,0	
	May	518.095	229.702	2.256	4.136.396	125,3	
	Jun	585.878	233.102	2.513	4.406.093	133,0	
	Jul	585.361	233.102	2.511	4.507.118	129,9	
	Ago	598.136	233.841	2.558	4.481.283	133,5	
	Sep	579.788	233.841	2.479	4.312.071	134,5	
	Oct	625.982	233.841	2.677	4.489.495	139,4	
	Nov	682.938	233.841	2.921	4.553.936	150,0	
	Dic	871.631	237.561	3.669	4.973.770	175,2	
	2014	Ene	710.078	237.561	2.989	4.483.197	158,4
		Feb	680.573	237.561	2.865	4.181.099	162,8
		Mar	764.313	237.561	3.217	4.455.091	171,6
Abr		739.257	237.561	3.112	4.296.030	172,1	
Otras provincias del Centro y del Oeste (**)							
2013	Abr	300.725	99.432	3.024	1.861.660	161,5	
	May	311.678	99.432	3.135	1.982.950	157,2	
	Jun	344.972	99.432	3.469	2.075.337	166,2	
	Jul	348.871	99.432	3.509	2.117.735	164,7	
	Ago	349.888	99.432	3.519	2.027.956	172,5	
	Sep	335.777	99.432	3.377	1.912.311	175,6	
	Oct	362.324	99.432	3.644	1.989.152	182,1	
	Nov	391.630	99.432	3.939	1.965.439	199,3	
	Dic	478.787	99.432	4.815	2.120.841	225,8	
	2014	Ene	391.165	99.432	3.934	1.904.186	205,4
		Feb	372.841	99.432	3.750	1.819.614	204,9
		Mar	425.922	99.432	4.284	1.981.337	215,0
Abr		412.816	99.432	4.152	1.847.451	223,5	
Otras provincias del Sur (***)							
2013	Abr	742.700	136.256	5.451	4.433.117	167,5	
	May	748.055	137.956	5.422	4.525.537	165,3	
	Jun	838.970	137.956	6.081	4.653.946	180,3	
	Jul	865.699	137.956	6.275	4.767.466	181,6	
	Ago	899.391	137.956	6.519	4.753.844	189,2	
	Sep	849.891	137.956	6.161	4.544.706	187,0	
	Oct	901.797	138.336	6.519	4.775.267	188,8	
	Nov	941.700	139.836	6.734	4.751.754	198,2	
	Dic	1.182.667	143.480	8.243	5.130.217	230,5	
	2014	Ene	1.018.115	143.480	7.096	4.706.184	216,3
		Feb	978.137	143.480	6.817	4.658.427	210,0
		Mar	1.103.665	145.180	7.602	4.928.630	223,9
Abr		1.084.796	145.180	7.472	4.681.368	231,7	

(*) Comprende los siguientes partidos de la provincia de Buenos Aires: Almirante Brown, Avellaneda, Berazategui, Esteban Echeverría, Ezeiza, Florencio Varela, General San Martín, Hurlingham, Ituzaingó, José C. Paz, La Matanza, Lanús, Lomas de Zamora, Malvinas Argentinas, Merlo, Moreno, Morón, Quilmes, San Fernando, San Isidro, San Miguel, Tigre, Tres de Febrero y Vicente López

(**) Comprende las provincias de Corrientes, Chaco, Formosa, Jujuy, Misiones y Santiago del Estero.

(*) Comprende las provincias de Catamarca, La Rioja, San Juan y San Luis.

(*) Comprende las provincias de La Pampa, Río Negro, Santa Cruz y Tierra del Fuego, Antártida e Islas del Atlántico Sur.

2. COMERCIO Y SERVICIOS

Cuadro 2.3.2.4 Supermercados. Ventas a precios corrientes por grupo de artículos según jurisdicción

	Período	Total	Bebidas	Almacén	Panadería	Lácteos
Total				miles de pesos		
	2013 Abr	9.548.849	1.020.494	2.686.484	248.543	981.754
	May	9.919.748	1.006.832	2.854.102	260.564	1.008.436
	Jun	10.808.037	1.073.401	2.903.640	341.763	1.195.754
	Jul	10.912.374	1.070.134	2.956.815	356.800	1.229.613
	Ago	11.380.649	1.132.894	3.004.268	368.833	1.352.252
	Sep	10.794.230	1.124.233	2.902.971	353.642	1.319.456
	Oct	11.545.468	1.269.966	2.926.212	420.257	1.370.530
	Nov	12.312.314	1.460.247	3.040.726	432.902	1.402.855
	Dic	15.505.006	2.405.432	3.640.352	499.505	1.432.287
	2014 Ene	12.815.787	1.503.797	3.048.411	444.848	1.419.290
	Feb	12.164.152	1.340.793	3.132.309	431.539	1.402.985
	Mar	13.962.389	1.476.464	3.636.450	502.980	1.629.340
	Abr	13.697.743	1.373.915	3.811.511	538.595	1.587.603
Ciudad Autónoma de Buenos Aires						
	2013 Abr	1.641.264	198.301	451.270	57.992	195.606
	May	1.716.622	199.034	483.565	61.452	202.237
	Jun	1.810.268	205.445	465.833	80.001	247.041
	Jul	1.849.312	210.153	478.561	83.175	253.797
	Ago	1.940.681	220.899	492.527	86.098	276.599
	Sep	1.849.222	216.667	478.365	84.721	275.152
	Oct	1.972.181	240.218	468.813	110.414	288.475
	Nov	2.057.057	268.792	484.174	112.779	290.765
	Dic	2.415.042	398.966	542.992	121.882	284.184
	2014 Ene	1.956.003	246.281	439.567	102.848	269.154
	Feb	1.947.074	229.840	464.793	105.507	277.716
	Mar	2.344.231	277.581	562.681	130.536	334.110
	Abr	2.364.563	269.192	606.051	149.024	334.384
24 Partidos de la provincia de Buenos Aires (*)						
	2013 Abr	2.510.538	306.745	739.753	63.805	267.306
	May	2.651.885	309.544	798.960	66.818	277.377
	Jun	2.861.825	315.212	799.540	93.348	342.324
	Jul	2.869.266	314.042	807.134	94.417	342.978
	Ago	3.057.876	347.499	837.563	100.014	377.635
	Sep	2.869.948	343.758	807.343	95.417	369.704
	Oct	3.069.623	395.032	802.899	118.133	382.644
	Nov	3.325.123	468.228	854.177	122.749	391.488
	Dic	4.267.876	777.571	1.015.145	140.538	395.867
	2014 Ene	3.304.883	436.789	810.828	117.734	381.887
	Feb	3.171.328	402.505	857.735	117.508	384.921
	Mar	3.737.011	463.139	1.012.434	144.906	460.284
	Abr	3.637.272	427.816	1.052.196	158.916	446.065
Resto de Buenos Aires						
	2013 Abr	1.105.285	114.971	294.297	30.297	137.461
	May	1.149.420	112.465	312.787	31.175	142.249
	Jun	1.244.421	122.497	324.007	38.977	159.591
	Jul	1.261.303	121.011	332.838	40.766	164.439
	Ago	1.306.258	127.357	338.334	42.384	180.524
	Sep	1.233.508	123.253	327.416	40.789	173.550
	Oct	1.339.783	142.251	337.025	46.150	181.707
	Nov	1.428.218	163.938	342.943	48.547	185.287
	Dic	1.857.504	296.676	420.986	65.483	197.145
	2014 Ene	1.718.532	220.110	397.039	67.606	218.091
	Feb	1.555.272	179.018	390.702	59.025	204.941
	Mar	1.655.593	174.378	424.648	57.913	219.473
	Abr	1.600.848	153.912	449.402	59.023	211.182

Cuadro 2.3.2.4

Carnes	Verdulería y frutería	Alimentos preparados y rotisería	Artículos de limpieza y perfumería	Indumentaria, calzado y textiles	Electrónica y artículos para el hogar	Otros
miles de pesos						
1.023.096	354.810	151.400	1.374.802	261.744	548.164	897.558
1.007.822	340.912	156.429	1.380.920	307.120	680.378	916.233
1.072.068	352.871	166.116	1.475.657	363.628	851.382	1.011.757
1.053.805	362.190	170.651	1.479.853	345.630	823.052	1.063.831
1.107.508	397.022	173.709	1.554.618	301.144	796.354	1.192.047
1.037.543	405.839	166.746	1.534.482	276.836	721.606	950.876
1.130.257	443.754	174.922	1.598.285	303.729	856.557	1.050.999
1.170.834	464.842	185.859	1.675.093	308.547	971.980	1.198.429
1.374.382	552.651	223.035	1.822.142	410.274	1.285.409	1.859.537
1.208.683	497.422	192.378	1.810.539	321.410	977.647	1.391.362
1.258.904	473.887	187.080	1.742.679	306.078	568.861	1.319.037
1.475.930	543.043	215.859	1.965.683	353.008	793.538	1.370.094
1.408.370	496.347	209.145	1.860.376	355.047	851.418	1.205.416
170.830	74.230	36.109	227.742	26.042	69.579	133.563
174.457	72.341	37.247	229.608	30.910	90.267	135.504
177.740	71.465	37.409	239.060	34.794	110.430	141.050
176.114	74.581	38.576	246.394	32.732	106.031	149.198
184.959	81.417	40.243	258.788	29.291	105.442	164.418
173.995	81.923	38.470	250.924	21.941	93.995	133.069
188.147	88.455	41.660	264.661	31.365	108.422	141.551
192.209	91.285	43.293	275.299	30.685	111.085	156.691
202.260	103.762	54.978	281.488	41.736	173.506	209.288
175.045	89.954	43.431	272.221	30.200	130.405	156.897
193.409	92.860	42.755	276.881	30.630	70.837	161.846
239.497	112.987	50.717	320.720	35.582	97.206	182.614
241.028	105.143	50.193	312.112	35.708	96.683	165.045
222.882	73.538	41.779	368.204	63.002	162.085	201.439
220.797	70.865	43.555	367.374	74.872	215.499	206.224
231.152	72.002	47.102	391.589	85.246	260.810	223.500
222.633	72.924	50.142	388.885	82.955	250.935	242.221
239.758	81.399	49.149	420.744	73.951	242.649	287.515
219.461	81.559	46.733	406.948	69.000	221.412	208.613
241.438	88.931	48.539	417.979	73.724	269.971	230.333
252.056	94.027	52.573	449.177	75.559	298.670	266.419
299.785	120.750	64.168	486.410	106.120	439.879	421.643
246.082	98.273	51.823	475.059	77.027	311.657	297.724
260.793	96.279	51.792	467.288	72.036	163.410	297.061
320.289	116.003	61.351	532.828	83.549	241.897	300.331
304.700	103.058	58.834	508.427	84.193	250.217	242.850
109.605	42.788	10.567	174.137	28.753	61.923	100.486
110.186	41.900	10.680	174.100	33.006	79.093	101.779
115.758	43.315	11.036	185.199	38.619	94.242	111.180
113.454	45.034	11.126	186.509	36.921	94.062	115.143
117.672	49.194	11.753	193.770	31.878	90.452	122.940
107.240	48.862	11.265	191.340	28.895	79.428	101.470
117.938	54.720	12.112	201.166	30.875	100.865	114.974
122.120	56.814	13.043	210.157	33.777	111.350	140.242
147.875	70.550	15.872	236.897	46.047	150.447	209.526
149.757	74.711	16.702	251.880	39.744	119.211	163.681
147.337	65.920	14.962	237.284	36.062	71.320	148.701
160.755	68.149	16.151	252.258	39.170	98.725	143.973
150.620	61.035	14.445	237.822	37.924	107.023	118.460

(sigue)

2. COMERCIO Y SERVICIOS

Cuadro 2.3.2.4 (continuación)

		Período	Total	Bebidas	Almacén	Panadería	Lácteos	
Córdoba		miles de pesos						
2013	Abr		528.923	57.391	139.072	10.832	41.984	
	May		532.503	52.231	142.333	10.850	41.015	
	Jun		587.835	57.218	148.110	14.341	46.636	
	Jul		580.044	56.774	149.999	14.956	46.552	
	Ago		592.395	59.893	147.971	14.974	54.287	
	Sep		559.615	58.844	141.713	14.117	52.663	
	Oct		592.113	66.693	143.469	14.726	53.541	
	Nov		633.797	73.454	149.982	15.229	53.401	
	Dic		842.939	121.913	178.686	16.814	54.861	
	2014	Ene		716.832	89.118	153.966	17.088	55.438
		Feb		638.754	69.204	155.720	16.090	54.255
		Mar		717.538	70.935	175.884	18.008	61.087
		Abr		700.007	67.802	184.962	17.293	59.725
Chubut								
2013	Abr		303.852	28.206	75.714	6.596	34.375	
	May		312.582	27.351	79.326	7.116	35.681	
	Jun		351.789	30.625	85.826	9.291	43.034	
	Jul		361.854	31.618	86.916	10.186	46.124	
	Ago		380.682	31.766	91.140	10.522	49.731	
	Sep		358.237	30.325	87.238	9.984	46.785	
	Oct		376.949	33.128	88.127	10.777	47.679	
	Nov		396.436	36.751	90.152	11.518	50.560	
	Dic		503.389	64.346	125.229	12.466	51.348	
	2014	Ene		433.171	40.806	109.298	12.453	51.993
		Feb		405.011	37.374	106.446	11.730	48.142
		Mar		463.378	40.422	122.067	13.175	57.114
Abr			454.697	37.821	129.920	13.345	55.605	
Entre Ríos								
2013	Abr		173.299	17.098	46.865	3.110	18.373	
	May		177.167	15.793	49.621	3.272	18.468	
	Jun		200.224	16.968	51.659	5.312	22.048	
	Jul		204.234	16.981	52.274	5.488	22.838	
	Ago		204.265	17.200	51.414	5.542	23.092	
	Sep		204.610	18.521	51.765	5.275	23.853	
	Oct		219.761	20.640	52.659	6.188	25.141	
	Nov		236.244	23.769	56.419	6.389	25.539	
	Dic		284.336	41.318	65.407	7.503	25.608	
	2014	Ene		249.259	26.495	57.162	6.752	26.219
		Feb		236.936	23.192	61.173	6.671	26.083
		Mar		264.382	24.345	69.578	7.447	29.504
Abr			258.921	23.345	72.012	7.942	28.941	
Mendoza								
2013	Abr		560.110	46.058	232.343	10.671	27.883	
	May		571.503	44.676	240.431	11.186	28.587	
	Jun		621.958	59.236	230.138	14.796	33.778	
	Jul		609.598	49.742	229.460	16.572	35.025	
	Ago		622.367	46.907	222.601	15.881	44.191	
	Sep		598.375	51.196	215.475	15.791	44.009	
	Oct		635.774	54.322	217.107	16.828	44.479	
	Nov		679.420	69.009	224.148	17.171	45.241	
	Dic		837.616	116.995	274.397	20.571	45.948	
	2014	Ene		715.410	78.338	228.923	17.477	45.954
		Feb		667.750	66.696	229.575	16.527	45.020
		Mar		764.259	71.677	267.031	18.381	50.859
Abr			738.011	63.486	269.546	18.186	49.435	

Cuadro 2.3.2.4

Carnes	Verdulería y frutería	Alimentos preparados y rotisería	Artículos de limpieza y perfumería	Indumentaria, calzado y textiles	Electrónica y artículos para el hogar	Otros
miles de pesos						
56.216	20.232	5.532	67.054	17.016	48.909	64.685
52.769	18.695	5.377	66.424	20.038	56.698	66.073
55.356	18.344	5.812	69.843	23.819	74.528	73.828
54.678	19.061	5.856	69.304	21.601	66.105	75.158
57.167	21.662	5.930	71.693	19.190	58.713	80.915
52.846	22.653	5.771	71.334	17.392	55.239	67.043
55.553	24.422	5.954	71.944	18.987	63.034	73.790
58.112	25.647	6.581	72.398	19.811	75.125	84.057
64.512	30.809	7.346	81.570	26.378	87.236	172.814
63.119	29.992	6.881	81.080	19.864	72.810	127.476
66.369	26.982	6.937	73.902	19.021	42.596	107.678
73.838	30.357	7.758	80.420	22.325	59.330	117.596
68.762	25.973	7.681	77.170	22.912	61.792	105.935
36.921	16.456	5.086	44.073	11.045	12.443	32.937
37.433	16.660	5.132	43.229	12.523	13.349	34.782
41.575	18.458	5.680	47.850	14.538	16.875	38.037
41.744	18.613	5.914	47.600	15.349	18.406	39.384
43.689	20.397	5.890	50.063	13.352	18.335	45.797
42.618	20.807	5.461	49.350	12.632	15.882	37.155
45.837	22.433	5.612	51.506	13.309	18.773	39.768
46.839	24.159	5.912	53.939	12.150	19.594	44.862
56.979	26.770	6.946	60.429	17.498	28.767	52.611
48.832	24.309	6.558	60.199	14.428	25.522	38.773
47.531	22.080	6.551	54.844	13.610	18.867	37.836
55.949	24.822	7.174	63.895	16.665	22.181	39.914
53.437	23.989	7.117	59.430	16.814	25.103	32.116
9.106	5.335	1.939	30.121	5.155	12.783	23.414
9.212	4.851	1.998	29.396	6.549	14.441	23.566
9.772	4.928	2.103	31.608	8.193	21.057	26.576
10.260	5.034	2.135	32.217	8.013	21.015	27.979
10.938	5.371	2.210	31.793	6.667	20.151	29.887
10.661	5.634	2.159	33.462	6.503	20.294	26.483
12.144	6.285	2.295	34.657	6.905	23.261	29.586
12.696	6.702	2.483	36.091	6.922	25.942	33.292
14.015	8.008	2.688	37.770	8.035	28.432	45.552
13.753	7.305	2.644	39.652	7.404	25.731	36.142
15.091	7.462	2.651	38.847	6.792	15.632	33.342
17.461	8.797	2.930	43.202	7.764	19.595	33.759
16.035	7.926	2.769	41.952	7.666	20.114	30.219
80.111	9.841	6.035	66.575	19.994	22.786	37.813
74.532	9.075	6.294	67.280	22.741	27.333	39.368
82.874	9.790	6.798	72.801	28.607	37.554	45.586
77.255	10.514	6.881	74.291	25.782	36.175	47.901
83.458	11.046	6.894	81.098	22.203	33.930	54.158
78.205	11.761	6.759	88.171	21.102	29.695	36.211
82.907	12.719	6.992	91.400	22.700	35.157	51.163
86.875	12.948	7.686	96.394	23.161	49.703	47.084
97.811	14.847	8.774	107.735	26.496	49.313	74.729
93.421	13.313	7.994	105.583	23.115	40.934	60.358
100.295	11.910	7.523	98.773	21.669	23.301	46.461
116.878	13.508	8.802	109.952	24.301	31.039	51.831
109.589	11.971	8.596	101.267	24.953	36.920	44.062

(sigue)

2. COMERCIO Y SERVICIOS

Cuadro 2.3.2.4 (continuación)

Período		Total	Bebidas	Almacén	Panadería	Lácteos
Neuquén		miles de pesos				
2013	Abr	307.366	27.368	80.947	6.881	30.468
	May	315.356	26.612	85.430	7.148	31.184
2014	Jun	347.661	29.232	91.597	8.183	34.776
	Jul	363.053	31.588	96.467	9.153	38.490
2015	Ago	376.474	31.745	98.271	9.590	40.535
	Sep	353.668	30.350	94.530	8.976	38.050
2016	Oct	377.684	34.111	97.421	9.778	39.032
	Nov	399.161	39.318	100.735	10.114	40.952
2017	Dic	510.640	68.708	121.443	12.018	43.084
	Ene	443.872	46.994	106.851	11.337	46.922
2018	Feb	418.027	40.860	105.665	10.562	44.145
	Mar	464.437	42.365	117.412	11.325	48.953
2019	Abr	458.629	39.582	126.266	11.238	48.467
	May					
Salta						
2013	Abr	188.392	19.778	52.844	4.393	13.550
	May	191.644	19.041	56.246	4.547	13.749
2014	Jun	214.124	20.779	60.914	6.004	15.666
	Jul	216.992	20.633	63.890	6.281	16.348
2015	Ago	221.375	21.193	64.104	6.322	19.510
	Sep	212.823	22.286	62.583	5.896	19.778
2016	Oct	232.664	25.768	66.214	6.359	21.271
	Nov	248.970	28.629	68.322	6.340	21.114
2017	Dic	323.769	50.951	86.220	7.129	22.101
	Ene	251.412	25.562	63.332	6.240	21.202
2018	Feb	235.465	23.454	65.507	5.841	19.958
	Mar	272.159	25.311	75.780	6.913	23.021
2019	Abr	270.515	25.409	79.396	7.028	23.014
	May					
Santa Fe						
2013	Abr	469.567	39.345	138.250	14.333	47.558
	May	491.618	38.449	145.076	15.008	49.222
2014	Jun	540.869	41.236	151.997	18.487	56.461
	Jul	544.497	40.374	155.895	19.249	57.393
2015	Ago	566.561	43.699	157.911	19.926	60.657
	Sep	534.775	43.289	152.401	18.283	58.193
2016	Oct	569.157	49.669	153.248	22.441	60.585
	Nov	600.937	56.297	160.803	23.374	61.604
2017	Dic	770.975	93.501	197.714	27.149	63.655
	Ene	639.094	58.378	161.297	23.250	61.649
2018	Feb	590.931	48.985	161.419	23.523	62.565
	Mar	682.102	53.936	192.364	28.108	72.788
2019	Abr	680.123	53.138	200.765	30.993	71.552
	May					
Tucumán						
2013	Abr	222.740	20.964	51.731	5.509	17.743
	May	231.620	21.558	54.912	5.697	17.975
2014	Jun	257.243	22.579	58.143	7.327	20.913
	Jul	252.290	22.788	59.343	7.446	20.972
2015	Ago	264.300	23.777	58.629	7.501	26.441
	Sep	253.993	25.655	55.123	7.180	26.075
2016	Oct	269.676	28.326	57.360	7.781	27.268
	Nov	290.683	33.230	64.816	7.852	26.608
2017	Dic	357.835	51.314	77.688	9.214	26.153
	Ene	267.961	26.728	57.754	7.548	24.017
2018	Feb	266.053	26.615	64.200	7.631	25.170
	Mar	303.399	29.379	73.282	8.758	28.812
2019	Abr	297.288	26.701	79.053	8.616	27.887
	May					

Cuadro 2.3.2.4

Carnes	Verdulería y frutería	Alimentos preparados y rotisería	Artículos de limpieza y perfumería	Indumentaria, calzado y textiles	Electrónica y artículos para el hogar	Otros
miles de pesos						
46.234	12.710	6.208	40.702	12.837	15.280	27.731
46.271	12.374	6.389	41.183	13.094	16.755	28.916
49.250	13.440	6.939	44.898	15.573	20.954	32.819
50.474	14.547	7.308	45.346	15.536	20.049	34.095
52.702	15.885	7.322	47.024	13.017	21.487	38.896
49.661	16.627	6.942	46.053	12.488	18.128	31.863
54.772	18.834	7.139	48.519	13.834	19.994	34.250
55.760	19.324	7.654	51.103	14.011	21.380	38.810
67.874	22.180	8.361	59.635	18.283	32.308	56.746
60.744	20.873	8.365	58.649	14.335	23.436	45.366
59.734	17.547	7.982	55.020	14.898	16.121	45.493
67.716	18.895	8.902	61.790	17.718	24.164	45.197
64.805	18.432	8.808	57.163	17.964	28.205	37.699
29.344	3.444	2.516	29.544	4.728	10.560	17.691
27.506	3.070	2.570	30.846	5.713	12.074	16.282
30.079	3.177	2.808	32.572	7.535	16.086	18.504
29.836	3.282	2.855	33.076	6.768	14.590	19.433
30.519	3.713	2.865	33.240	5.582	13.961	20.366
28.878	3.956	2.835	33.762	5.129	12.342	15.378
32.529	4.364	3.064	35.192	5.608	14.804	17.491
33.463	4.642	3.252	36.240	5.825	20.965	20.178
44.323	5.729	3.703	41.166	7.179	20.693	34.575
34.866	4.474	3.234	38.612	6.345	16.729	30.816
35.058	4.169	2.957	36.790	5.953	10.084	25.694
41.077	4.847	3.481	41.481	7.005	15.784	27.459
39.942	4.460	3.378	39.552	6.744	17.829	23.763
42.869	19.031	8.458	68.602	16.557	29.855	44.709
41.619	17.536	8.692	69.910	20.871	38.531	46.704
44.852	18.301	9.337	74.768	24.157	49.240	52.033
43.994	18.829	9.439	74.127	22.705	48.439	54.053
46.214	20.415	9.952	77.569	19.825	45.719	64.674
43.318	20.770	9.400	75.785	18.265	43.647	51.424
47.613	22.628	9.492	79.638	20.009	48.186	55.648
49.243	23.948	9.977	83.585	19.870	45.893	66.343
54.808	27.925	11.926	89.564	27.408	64.635	112.690
50.405	26.747	10.423	88.725	21.200	55.094	81.926
51.611	26.000	10.367	84.795	20.157	28.441	73.068
62.035	30.126	11.640	95.671	23.258	37.233	74.943
58.988	27.909	11.474	93.270	23.022	41.105	67.907
28.152	4.572	3.088	34.938	6.399	15.945	33.699
26.956	4.005	3.167	35.531	7.728	18.998	35.093
28.499	3.973	3.385	37.490	10.439	24.531	39.964
28.555	4.092	3.337	36.555	8.999	20.411	39.792
29.736	4.843	3.536	37.997	7.023	20.722	44.095
27.752	5.263	3.454	38.249	6.897	21.552	36.793
30.224	6.012	3.617	40.139	7.237	22.014	39.698
32.181	6.385	4.004	40.492	7.221	29.974	37.920
38.014	7.359	4.321	42.742	8.376	28.465	64.189
30.746	5.843	3.150	38.851	6.770	19.489	47.065
33.928	6.046	3.311	38.468	6.207	12.574	41.903
37.488	6.746	3.794	43.555	7.366	18.291	45.928
35.284	6.062	3.667	40.512	7.925	19.713	41.868

(sigue)

2. COMERCIO Y SERVICIOS

Cuadro 2.3.2.4 (conclusión)

	Periodo	Total	Bebidas	Almacén	Panadería	Lácteos
miles de pesos						
Otras provincias del Norte (²)						
	2013					
	Abr	494.088	51.943	113.577	12.383	40.326
	May	518.095	51.633	122.950	14.031	42.611
	Jun	585.878	54.693	130.895	17.791	48.893
	Jul	585.361	53.701	133.516	18.282	50.469
	Ago	598.136	58.123	134.280	18.599	53.672
	Sep	579.788	58.295	129.345	17.425	53.317
	Oct	625.982	66.515	135.020	18.462	55.235
	Nov	682.938	73.478	134.958	17.657	54.954
	Dic	871.631	112.816	163.864	20.422	58.873
	2014					
	Ene	710.078	69.938	142.852	19.486	59.276
	Feb	680.573	66.133	143.221	17.636	58.366
	Mar	764.313	69.030	168.678	20.961	67.374
	Abr	739.257	60.966	167.339	20.782	61.744
Otras provincias del Centro y del Oeste (³)						
	2013					
	Abr	300.725	24.658	87.929	6.174	18.203
	May	311.678	23.987	92.689	6.415	18.657
	Jun	344.972	25.671	97.326	8.587	21.701
	Jul	348.871	24.997	99.760	8.884	22.261
	Ago	349.888	25.622	92.673	8.933	27.654
	Sep	335.777	27.179	90.049	8.662	27.544
	Oct	362.324	31.699	92.498	8.971	27.862
	Nov	391.630	34.870	94.282	9.167	27.796
	Dic	478.787	58.222	113.048	11.070	28.721
	2014					
	Ene	391.165	35.967	92.725	9.104	28.275
	Feb	372.841	32.096	99.836	9.103	27.694
	Mar	425.922	33.782	115.670	10.256	31.321
	Abr	412.816	30.643	118.890	10.102	30.181
Otras provincias del Sur (⁴)						
	2013					
	Abr	742.700	67.668	181.892	15.567	90.918
	May	748.055	64.458	189.776	15.849	89.424
	Jun	838.970	72.010	207.655	19.318	102.892
	Jul	865.699	75.732	210.762	21.945	111.927
	Ago	899.391	77.214	216.850	22.547	117.724
	Sep	849.891	74.615	209.625	21.126	110.783
	Oct	901.797	81.594	214.352	23.249	115.611
	Nov	941.700	90.484	214.815	24.016	127.546
	Dic	1.182.667	152.135	257.533	27.246	134.739
	2014					
	Ene	1.018.115	102.293	226.817	25.925	129.213
	Feb	978.137	94.821	226.317	24.185	124.009
	Mar	1.103.665	100.184	258.941	26.293	144.640
	Abr	1.084.796	94.102	275.713	26.107	139.421

(¹) Comprende los siguientes partidos de la provincia de Buenos Aires: Almirante Brown, Avellaneda, Berazategui, Esteban Echeverría, Ezeiza, Florencio Varela, General San Martín, Hurlingham, Ituzaingó, José C. Paz, La Matanza, Lanús, Lomas de Zamora, Malvinas Argentinas, Merlo, Moreno, Morón, Quilmes, San Fernando, San Isidro, San Miguel, Tigre, Tres de Febrero y Vicente López.

(²) Comprende las provincias de Corrientes, Chaco, Formosa, Misiones y Santiago del Estero.

(³) Comprende las provincias de Catamarca, La Rioja, San Juan y San Luis.

(⁴) Comprende las provincias de La Pampa, Río Negro, Santa Cruz y Tierra del Fuego, Antártida e Islas del Atlántico Sur.

Cuadro 2.3.2.4

Carnes	Verdulería y frutería	Alimentos preparados y rotisería	Artículos de limpieza y perfumería	Indumentaria, calzado y textiles	Electrónica y artículos para el hogar	Otros
miles de pesos						
54.186	14.033	12.613	74.619	14.713	27.469	78.226
53.810	14.115	13.757	77.044	19.424	32.450	76.270
59.803	14.375	15.242	84.126	24.744	45.110	90.206
60.313	14.563	15.158	82.590	21.161	42.042	93.566
62.318	15.943	15.558	82.251	18.477	41.410	97.505
59.467	16.783	15.507	82.648	17.857	39.237	89.907
66.183	18.120	16.178	87.754	18.766	46.822	96.927
68.709	18.333	16.337	89.865	19.075	66.791	122.781
89.717	22.903	19.208	99.283	23.674	57.744	203.127
74.661	20.057	17.527	103.280	19.165	45.582	138.254
74.054	19.882	16.420	93.988	16.879	30.951	143.043
83.607	22.820	18.725	105.343	21.361	43.198	143.216
77.436	20.817	18.143	91.625	21.047	44.604	154.754
36.404	7.516	4.109	45.596	9.370	17.360	43.406
35.750	6.945	4.197	46.737	10.699	20.313	45.289
37.536	6.957	4.476	49.956	13.955	27.622	51.185
37.267	7.234	4.516	49.351	12.879	27.999	53.723
37.322	8.210	4.672	50.760	10.502	26.052	57.488
35.911	8.934	4.589	50.667	10.083	23.775	48.384
38.891	9.942	4.651	52.342	10.440	29.731	55.297
40.489	10.278	4.954	54.023	11.302	44.775	59.694
48.061	12.394	5.592	60.507	13.429	41.630	86.113
41.239	9.982	4.939	57.201	10.825	31.369	69.539
45.156	9.992	5.026	54.109	10.304	19.191	60.334
51.293	10.902	5.726	62.304	12.150	26.830	65.688
47.475	9.655	5.650	57.421	13.166	32.033	57.600
100.236	51.084	7.361	102.895	26.133	41.187	57.759
96.524	48.480	7.374	102.258	28.952	44.577	60.383
107.822	54.346	7.989	113.897	33.409	52.343	67.289
107.228	53.882	7.408	113.608	34.229	56.793	72.185
111.056	57.527	7.735	117.828	30.186	57.331	83.393
107.530	60.307	7.401	115.789	28.652	46.980	67.083
116.081	65.889	7.617	121.388	29.970	55.523	70.523
120.082	70.350	8.110	126.330	29.178	50.733	80.056
148.348	78.665	9.152	136.946	39.615	82.354	115.934
126.013	71.589	8.707	139.547	30.988	59.678	97.345
128.538	66.758	7.846	131.690	31.860	45.536	96.577
148.047	74.084	8.708	152.264	34.794	58.065	97.645
140.269	69.917	8.390	142.653	35.009	70.077	83.138

Cuadro 2.3.3.1 Comercios de electrodomésticos y artículos para el hogar. Ventas totales a precios corrientes y variación porcentual

Período	Ventas totales	Variación %		
		respecto al período anterior	respecto a igual período del año anterior	del acumulado desde enero hasta cada mes del mismo año respecto a igual acumulado del año anterior
	millones de pesos		%	
2010	14.755,2	54,0	///	///
2011	17.960,5	21,7	///	///
2012	21.944,0	22,2	///	///
2013	29.214,3	33,1	///	///
2013 Mar	1.990,5	12,4	33,4	26,8
Abr	1.877,0	-5,7	32,5	28,1
May	2.251,3	19,9	42,9	31,2
Jun	2.483,6	10,3	24,3	29,8
Jul	2.576,1	3,7	32,4	30,2
Ago	2.591,3	0,6	45,6	32,3
Sep	2.181,2	-15,8	28,9	31,9
Oct	2.738,4	25,5	24,6	31,0
Nov	2.542,4	-7,2	24,7	30,3
Dic	4.211,4	65,6	52,9	33,1
2014 Ene*	2.905,9	-31,0	45,3	45,3
Feb*	1.860,7	-36,0	5,1	26,4
Mar*	2.255,0	21,2	13,3	21,9

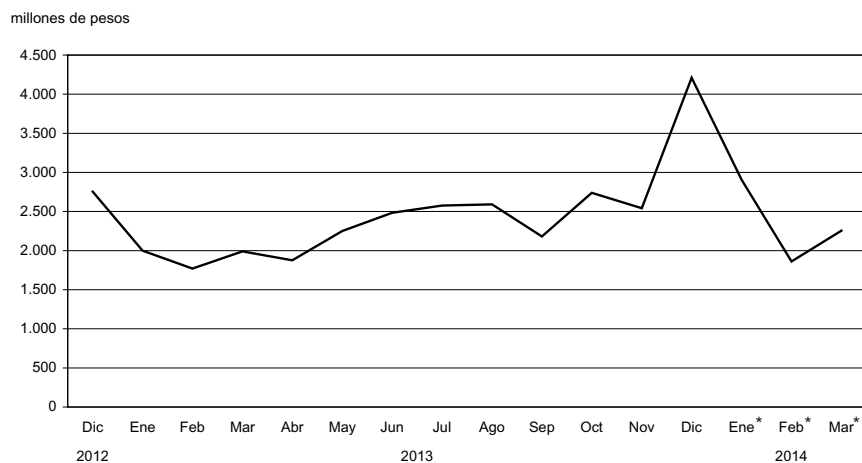
Gráfico 2.3.2 Comercios de electrodomésticos y artículos para el hogar. Ventas totales a precios corrientes

Cuadro 2.3.3.2 Comercios de electrodomésticos y artículos para el hogar. Ventas totales a precios constantes y variación porcentual. Índice base IV trimestre 2013=100

Periodo		Ventas totales (1)	Variación porcentual respecto al mes anterior
		millones de pesos	%
2014	1º trimestre	6.328,3	///
	Ene*	2.705,5	- 34,0
	Feb*	1.645,7	- 39,2
	Mar*	1.977,1	20,1

(1) Para efectuar el cálculo de ventas a precios constantes, las ventas a precios corrientes se deflactan con un índice de precios implícitos. Los índices de precios de la Encuesta de comercios de ventas de electrodomésticos y artículos para el hogar se elaboran a partir de la información recolectada del operativo de Índice de Precios al Consumidor. En consecuencia, dado que a partir de enero de 2014 está vigente el Índice de Precios al Consumidor Nacional urbano con base IV trimestre de 2013=100, la serie de precios presenta nuevas características.

Gráfico 2.3.3 Comercios de electrodomésticos y artículos para el hogar. Ventas totales a precios constantes. Primer trimestre de 2014

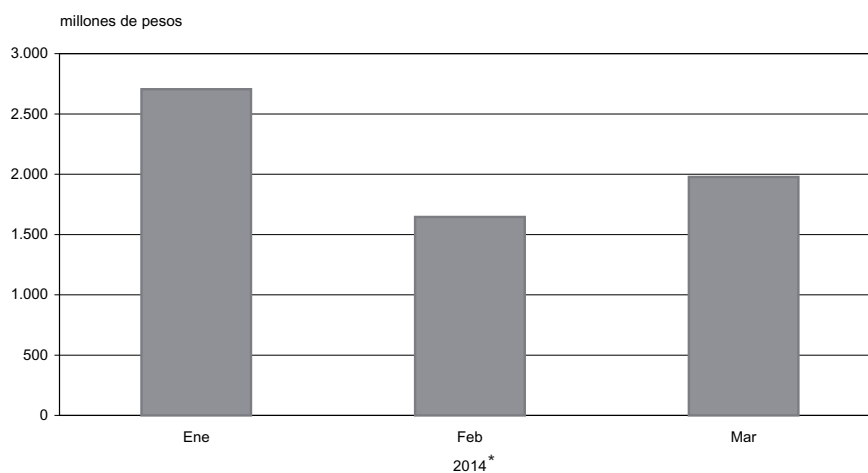

2. COMERCIO Y SERVICIOS

Cuadro 2.3.3.3 Comercios de electrodomésticos y artículos para el hogar. Ventas totales a precios corrientes por grupo de artículos

Período	Total	Televisores, videocaseteras, DVD y filmadoras	Equipos de audio, walkman, radios y similares	Heladeras y freezers
millones de pesos				
2010	14.755,2	3.859,1	617,2	1.216,8
2011	17.960,5	4.086,3	682,5	1.511,5
2012	21.944,0	4.983,6	788,2	1.698,9
2013	29.214,3	6.103,4	944,8	2.214,4
2013 Mar	1.990,5	481,0	64,7	159,4
Abr	1.877,0	446,5	60,6	135,8
May	2.251,3	542,3	63,9	149,8
Jun	2.483,6	656,6	85,0	140,2
Jul	2.576,1	614,5	76,2	146,6
Ago	2.591,3	553,7	81,5	155,4
Sep	2.181,2	470,3	74,9	172,6
Oct	2.738,4	541,5	90,7	228,1
Nov	2.542,4	543,1	85,9	229,8
Dic	4.211,4	519,9	138,3	345,6
2014 Ene*	2.905,9	442,1	70,2	277,0
Feb*	1.860,7	339,6	57,2	160,1
Mar*	2.255,0	564,9	67,1	144,8

Período	Equipos de aire acondicionado	Lavarropas, secarropas y lavavajillas	Cocinas a gas y eléctricas, hornos microondas y eléctricos, calefactores, calefones y termotanques	Computación y accesorios informáticos	Otros
millones de pesos					
2010	1.156,8	1.016,8	1.230,9	2.970,9	2.686,7
2011	1.440,4	1.273,7	1.382,3	3.469,1	4.114,7
2012	2.215,5	1.490,8	1.647,6	4.096,5	5.022,9
2013	3.229,9	1.856,9	2.291,0	5.324,8	7.249,1
2013 Mar	74,9	150,1	153,9	439,1	467,4
Abr	47,3	152,0	165,9	420,9	447,9
May	71,7	186,3	267,8	449,1	520,3
Jun	63,3	194,2	257,8	474,2	612,3
Jul	82,2	210,2	321,2	483,4	641,7
Ago	96,3	174,6	246,3	539,4	744,2
Sep	182,8	149,6	177,8	402,0	551,3
Oct	247,8	186,5	207,2	460,2	776,3
Nov	428,7	128,8	154,3	381,8	590,0
Dic	1.396,5	119,0	138,6	551,9	1.001,7
2014 Ene*	816,9	127,2	137,7	417,1	617,5
Feb*	165,7	108,1	126,0	369,6	534,4
Mar*	122,9	123,4	193,0	473,8	565,0

Cuadro 2.3.3.4 Comercios de electrodomésticos y artículos para el hogar. Ventas a precios corrientes por jurisdicción

Período	Ventas totales	Ciudad Autónoma de Buenos Aires	24 Partidos de la provincia de Buenos Aires	Resto del país
		millones de pesos		
2010	14.755,2	3.421,7	5.114,3	6.219,2
2011	17.960,5	3.877,7	6.332,1	7.750,8
2012	21.944,0	4.578,4	7.725,2	9.640,4
2013	29.214,3	5.845,7	10.483,4	12.885,2
2013 Mar	1.990,5	421,2	685,3	883,9
Abr	1.877,0	393,9	637,7	845,4
May	2.251,3	476,8	791,9	982,7
Jun	2.483,6	494,5	868,0	1.121,1
Jul	2.576,1	494,0	930,1	1.152,0
Ago	2.591,3	520,5	929,0	1.141,8
Sep	2.181,2	444,9	775,5	960,8
Oct	2.738,4	531,2	986,0	1.221,2
Nov	2.542,4	468,9	918,1	1.155,4
Dic	4.211,4	831,4	1.645,6	1.734,5
2014 Ene*	2.905,9	575,5	1.034,7	1.295,7
Feb*	1.860,7	397,4	645,5	817,7
Mar*	2.255,0	470,3	799,9	984,8

Cuadro 2.3.3.5 Comercios de electrodomésticos y artículos para el hogar. Cantidad de locales por jurisdicción al 31 de marzo de 2014

Jurisdicción	Cantidad de locales
Total	1.227
Ciudad Autónoma de Buenos Aires	246
24 Partidos de la provincia de Buenos Aires	466
Resto del país	515

Cuadro 2.3.3.6 Comercios de electrodomésticos y artículos para el hogar. Cantidad de empresas y de locales, por cantidad de locales

Cantidad	Empresas	Locales
Total	100	1.227
de 1 a 5 locales	80	132
de 6 a 15 locales	8	79
de 16 a 30 locales	3	65
más de 30 locales	9	951

Cuadro 2.3.3.7 Comercios de electrodomésticos y artículos para el hogar. Personal ocupado por categoría, según función

Período	Total	Gerentes y otro personal jerárquico	Vendedores, cajeros, administrativos y otros
al 31/03/2013	19.162	1.241	17.921
al 30/06/2013	19.047	1.313	17.734
al 30/09/2013	24.133	1.362	22.771
al 31/12/2013	23.628	1.248	22.380
al 31/03/2014	22.906	1.238	21.668

Sector Externo

Cuadros	Página	
Comercio Exterior		
3.1.1	Exportaciones argentinas. Series original, desestacionalizada y tendencia ciclo estimada con variaciones mensuales y anuales	85
3.1.2	Importaciones argentinas. Series original, desestacionalizada y tendencia ciclo estimada con variaciones mensuales y anuales	85
3.1.3	Balanza comercial argentina	86
3.1.4.1	Distribución porcentual de la exportación por secciones del Sistema Armonizado	87
3.1.4.2	Distribución porcentual de la importación por secciones del Sistema Armonizado	87
3.1.5	Exportación, importación y saldo de la balanza comercial argentina por secciones y capítulos del Sistema Armonizado	88
3.1.6	Exportación, importación y saldo de la balanza comercial argentina por continentes y países	91
3.1.7.1	Distribución porcentual de la exportación por Grandes Rubros	93
3.1.7.2	Exportación mensual por Grandes Rubros	93
3.1.7.3	Exportación por Grandes Rubros	94
3.1.8.1	Distribución porcentual de la importación por Uso Económico	95
3.1.8.2	Importación mensual por Uso Económico	95
3.1.9.1	Balanza comercial argentina con los países del MERCOSUR incluido Venezuela	97
3.1.9.2	Exportación e importación con el MERCOSUR incluido Venezuela por principales secciones del Sistema Armonizado	100
3.1.9.3	Exportación a los países del MERCOSUR por Grandes Rubros	103
3.1.9.4	Importación desde los países del MERCOSUR incluido Venezuela por Uso Económico	105
3.1.10.1	Balanza comercial argentina con los países del NAFTA	106
3.1.10.2	Exportación e importación con el NAFTA por principales secciones del Sistema Armonizado	108
3.1.10.3	Exportación a los países del NAFTA por Grandes Rubros	110
3.1.10.4	Importación desde los países del NAFTA por Uso Económico	112
3.1.11.1	Balanza comercial argentina con los países de la Unión Europea	113
3.1.11.2	Exportación e importación con los países de la Unión Europea por principales secciones del Sistema Armonizado	116
3.1.11.3	Exportación a los países de la Unión Europea por Grandes Rubros	119
3.1.11.4	Importación desde los países de la Unión Europea por Uso Económico	122
	Secciones y capítulos de la Nomenclatura Común del MERCOSUR (NCM)	123
Cuentas Internacionales		
3.2.1	Estimación de la Posición de Inversión Internacional. Resumen por concepto	126
3.2.2	Estimación del balance de pagos. Datos trimestrales. Cuadro resumen	127
Gráficos		
3.1.1	Evolución de la balanza comercial argentina	86
3.1.2	SalDOS de la balanza comercial argentina con los países del MERCOSUR incluido Venezuela	97
3.1.3	SalDOS de la balanza comercial argentina con los países del NAFTA	106
3.1.4	SalDOS de la balanza comercial argentina con los países de la Unión Europea	113

3. SECTOR EXTERNO

El INDEC elabora las estadísticas del comercio exterior principalmente sobre la base de los registros aduaneros de exportación e importación.

Actualmente, todas las aduanas del país registran sus operaciones a través del Sistema Informático María (SIM). Adicionalmente, desde 1995, se incorporaron fuentes complementarias de información dado que existen operaciones de exportación e importación que no generan documento aduanero y sí deben consignarse en las estadísticas de comercio exterior. Son los casos de la energía eléctrica intercambiada por entes binacionales como Salto Grande y Yacretá y el aprovisionamiento de combustible y comestibles para uso de aeronaves y buques argentinos en el exterior, así como de los extranjeros en el país.

Los bienes exportados e importados se clasifican, a partir del año 1995, según la Nomenclatura Común del MERCOSUR (NCM) basada en el Sistema Armonizado (SA), clasificación adoptada por la mayoría de los países del mundo. Este sistema agrupa los bienes en 21 secciones y 97 capítulos. Las secciones y los capítulos del Sistema Armonizado coinciden con los de la NCM. El INDEC utiliza también la Clasificación Uniforme de Comercio Internacional (CUCI) y las Grandes Categorías Económicas (GCE). Para las importaciones se aplica además, una agrupación de éstas por Uso Económico y para las exportaciones una clasificación nacional en Grandes Rubros.

Las exportaciones se publican a valores FOB (libre a bordo) y las importaciones a valores CIF (costo, seguro y flete), si bien en este caso también están disponibles los datos a valores FOB. Los países copartícipes se denominan de "destino" para las exportaciones y de "origen" para las importaciones.

Para ampliar conceptos, definiciones y clasificaciones, así como para mayor detalle sobre la información aquí presentada, puede consultarse el Anuario de Comercio Exterior Argentino o el banco de datos del INDEC.

Cifras estimadas. En ocasión de la publicación de la información de prensa del Intercambio Comercial Argentino suelen practicarse modificaciones en las cifras de los meses anteriores, especialmente en los valores de exportación. Estas modificaciones, habitualmente de poca magnitud, obedecen a múltiples razones. Si bien el valor informado se construye fundamentalmente sobre la base de operaciones realizadas y perfeccionadas desde el punto de vista documental, existe un porcentaje de operaciones – no mayor al 10% – cuyo valor debe ser estimado ya que se encuentra pendiente, al momento de brindar la información, aún estando dentro del plazo permitido por la legislación. Asimismo, hay operaciones que han sido oficializadas por un valor, se efectivizan por un valor inferior y se demora la carga del post embarque (documento en el que se consigna el valor definitivo) razón por la cual también deben ser estimadas.

Finalmente, la aplicación de regímenes tales como el de precios revisables (petróleo) con ajuste de precios en función de la calidad (concentrado de minerales) así como las operaciones en consignación, permiten a los exportadores modificar los valores declarados en el momento de la exportación, en plazos que van de los 60 a los 180 días del embarque.

Con el dato de abril de 2004 se ha decidido reemplazar el método de desestacionalización X11– ARIMA por el X12– ARIMA, para realizar el ajuste estacional por el método directo de las series de exportaciones e importaciones. También se elabora la tendencia de dichas series, que surgen de eliminar de la serie original, además de las fluctuaciones estacionales, las alteraciones de carácter no estacional (huelgas, efectos climáticos inesperados, etc.). Al eliminar estos factores, el indicador refleja la tendencia histórica y presente de la serie. Para consultar mayores especificaciones del modelo de desestacionalización y estimación de la tendencia ver: "Series de comercio exterior ajuste estacional y de la tendencia" publicado junto al "Informe de prensa del Intercambio Comercial Argentino" del 30 de junio de 2004.

Las opciones del programa de desestacionalización que se utilizarán en los próximos meses para Exportaciones: extensión con un año de pronósticos mediante el modelo ARIMAlog(011) (011)₁₂; ajuste por días de actividad (efecto trading days). Importaciones: extensión con un año de pronósticos mediante el modelo ARIMA(022) (011)₁₂; ajuste por días de actividad (efecto trading days); ajuste de efecto pascuas con un día de impacto gradual; ajuste de variación por outliers.

En virtud de la resolución 281/98, los exportadores de minerales tienen opción de modificar el valor de sus transacciones en virtud de las variaciones en la cantidad y en la ley del mineral constatadas por el comprador. Esta opción puede ser ejercida dentro de los 6 meses de embarque con posibilidades de prorrogar este plazo por otros 6 meses. Las estimaciones publicadas en el presente informe fueron elaboradas a partir del comportamiento observado en las operaciones ya rectificadas.

A los efectos de facilitar la tarea de los usuarios de las cifras de comercio exterior, el INDEC ha decidido practicar los ajustes mencionados en ocasión de la publicación de los datos correspondientes al primer trimestre, para el total anual.

A partir del mes de enero de 2004 el INDEC comenzó a estimar el ajuste que deberían tener en los próximos meses las exportaciones de petróleo que se han realizado bajo el régimen de exportación suspensivas con precios revisables. El ajuste definitivo dependerá de la evolución de los precios internacionales de petróleo.

A partir del mes de enero de 2004 se han incluido las exportaciones e importaciones bajo el régimen de courier.

Nota: los totales por suma pueden no coincidir por redondeos en las cifras parciales.

Cuadro 3.1.1 Exportaciones argentinas. Series original, desestacionalizada y tendencia ciclo estimada con variaciones mensuales y anuales

Período	Serie original	Serie desestacionalizada	Tendencia ciclo	Variación original		Variación desestacionalizada		Variación tendencia	
				mensual (*)	anual (²)	mensual(*)	anual (²)	mensual (*)	
millones de dólares				porcentaje					
2013	May	8.501	7.283	7.011	15,3	18,4	3,2	18,9	0,5
	Jun	7.583	7.149	7.022	-10,8	11,4	-1,8	13,6	0,2
	Jul	7.398	7.047	7.011	-2,4	-3,4	-1,4	-4,4	-0,2
	Ago	7.474	6.809	6.990	1,0	-0,1	-3,4	1,6	-0,3
	Sep	6.846	6.695	6.977	-8,4	0,6	-1,7	-0,1	-0,2
	Oct	7.144	6.946	6.983	4,4	3,9	3,7	4,2	0,1
	Nov	6.609	6.967	7.005	-7,5	0,1	0,3	1,7	0,3
	Dic	5.267	5.608	7.027	-20,3	-16,6	-19,5	-17,9	0,3
2014	Ene	5.231	6.147	7.028	-0,7	-6,1	9,6	-6,3	--
	Feb	5.393	6.349	6.991	3,1	-4,5	3,3	-4,5	-0,5
	Mar	5.253	5.762	6.913	-2,6	-15,9	-9,2	-16,4	-1,1
	Abr	6.398	6.125	6.805	21,8	-13,2	6,3	-13,2	-1,6
	May	7.117	6.158	6.693	11,2	-16,3	0,5	-15,4	-1,6

(*) Variación porcentual con respecto al mes anterior.

(²) Variación porcentual con respecto a igual período del año anterior.

Cuadro 3.1.2 Importaciones argentinas. Series original, desestacionalizada y tendencia ciclo estimada con variaciones mensuales y anuales

Período	Serie original	Serie desestacionalizada	Tendencia ciclo	Variación original		Variación desestacionalizada		Variación tendencia	
				mensual (*)	anual (²)	mensual (*)	anual (²)	mensual (*)	
millones de dólares				porcentaje					
2013	May	7.063	6.491	6.317	10,7	18,0	1,2	18,0	-0,1
	Jun	6.368	6.258	6.279	-9,8	5,5	-3,6	10,0	-0,6
	Jul	7.022	6.099	6.220	10,3	10,7	-2,5	6,4	-0,9
	Ago	7.107	6.289	6.153	1,2	13,2	3,1	17,6	-1,1
	Sep	6.130	5.929	6.086	-13,7	4,7	-5,7	1,1	-1,1
	Oct	6.550	6.035	6.028	6,9	4,7	1,8	4,7	-1,0
	Nov	5.912	6.029	5.975	-9,7	2,3	-0,1	6,9	-0,9
	Dic	5.160	5.486	5.927	-12,7	-5,1	-9,0	-8,8	-0,8
2014	Ene	5.196	5.790	5.878	0,7	-3,0	5,5	-3,0	-0,8
	Feb	5.349	6.502	5.824	2,9	3,4	12,3	3,0	-0,9
	Mar	5.211	5.766	5.768	-2,6	-4,1	-11,3	-9,1	-1,0
	Abr	5.472	5.745	5.712	5,0	-14,2	-0,4	-10,5	-1,0
	May	5.858	5.575	5.666	7,1	-17,1	-3,0	-14,1	-0,8

(*) Variación porcentual con respecto al mes anterior.

(²) Variación porcentual con respecto a igual período del año anterior.

3. SECTOR EXTERNO

Cuadro 3.1.3 Balanza comercial argentina

Período	Exportación			Importación			Saldo	
	Año 2013 °	Año 2014 °	Variación % respecto a igual período del año anterior	Año 2013 *	Año 2014 *	Variación % respecto a igual período del año anterior	Año 2013 *	Año 2014 *
	millones de dólares			millones de dólares			millones de dólares	
Total anual	81.660,0	///	///	73.655,5	///	///	8.004,5	///
Ene	5.572,0	5.231,0	- 6,1	5.358,2	5.196,1	- 3,0	213,8	34,9
Feb	5.649,0	5.393,2	- 4,5	5.174,7	5.348,9	3,4	474,3	44,3
Mar	6.245,0	5.252,6	- 15,9	5.433,8	5.211,3	- 4,1	811,2	41,3
Abr	7.372,0	6.398,0	- 13,2	6.377,6	5.471,7	- 14,2	994,4	926,3
May	8.501,0	7.117,0	- 16,3	7.063,0	5.858,0	- 17,1	1.438,0	1.259,0
Total 5 meses	33.339,0	29.391,8	- 11,8	29.407,3	27.086,0	- 7,9	3.931,7	2.305,8
Jun	7.583,0			6.367,9			1.215,1	
Jul	7.398,0			7.022,2			375,8	
Ago	7.474,0			7.107,1			366,9	
Sep	6.846,0			6.129,7			716,3	
Oct	7.144,0			6.549,7			594,3	
Nov	6.609,0			5.911,6			697,4	
Dic	5.267,0			5.160,1			106,9	

Nota: el valor de las exportaciones de mayo de 2014 debe considerarse como una estimación preliminar en razón de haberse efectuado con el 12,7% de documentación en trámite, que en muchos casos corresponde a operaciones que aún no han sido confirmadas por la Dirección General de Aduanas por los operadores, ya que éstas están pendientes dentro del plazo permitido por la legislación.

Gráfico 3.1.1 Evolución de la balanza comercial argentina

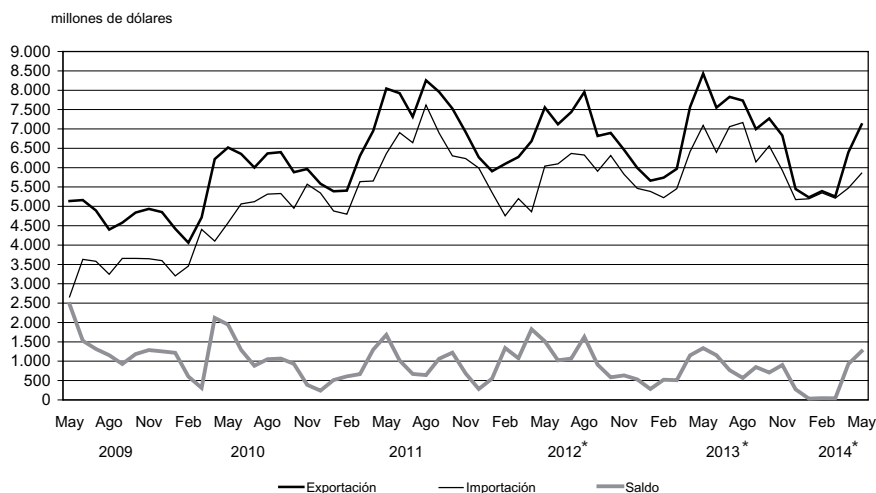

Cuadro 3.1.4.1 Distribución porcentual de la exportación por secciones del Sistema Armonizado

Sección	Año 2013 °	Ene – May 2014 °
Total	100	100
I Animales vivos y productos del reino animal	7	7
II Productos del reino vegetal	20	17
III Grasas y aceites	7	7
IV Productos alimenticios, bebidas y tabaco	21	23
V Productos minerales	6	8
VI Productos de industrias químicas y conexas	7	7
VII Plástico, caucho y sus manufacturas	2	3
VIII Pieles, cueros y sus manufacturas (excepto calzado)	1	2
IX Madera, carbón vegetal, corcho y sus manufacturas, cestería	--	--
X Pasta de madera, papel, cartón	1	1
XI Materias textiles y sus manufacturas	1	1
XII Calzado, paraguas, flores artificiales y otros	--	--
XIII Manufacturas de piedra, yeso, cemento, amianto, mica, cerámica y vidrio	--	--
XIV Perlas finas, piedras y metales preciosos, monedas y otros	3	3
XV Metales comunes y sus manufacturas	3	3
XVI Máquinas, aparatos y material eléctrico; sus partes	3	3
XVII Material de transporte	14	12
XVIII Instrumentos de óptica, precisión, médico – quirúrgico, relojería y música	--	--
XIX Armas, municiones y sus partes	--	--
XX Mercancías y productos diversos	--	--
XXI Objetos de arte, antigüedades	--	--
Transacciones especiales	2	2

Cuadro 3.1.4.2 Distribución porcentual de la importación por secciones del Sistema Armonizado

Sección	Año 2013 *	Ene – May 2014 *
Total	100	100
I Animales vivos y productos del reino animal	--	--
II Productos del reino vegetal	1	1
III Grasas y aceites	--	--
IV Productos alimenticios, bebidas y tabaco	1	1
V Productos minerales	16	18
VI Productos de industrias químicas y conexas	14	14
VII Plástico, caucho y sus manufacturas	6	6
VIII Pieles, cueros y sus manufacturas (excepto calzado)	--	--
IX Madera, carbón vegetal, corcho y sus manufacturas, cestería	--	--
X Pasta de madera, papel, cartón	2	2
XI Materias textiles y sus manufacturas	2	2
XII Calzado, paraguas, flores artificiales y otros	1	1
XIII Manufacturas de piedra, yeso, cemento, amianto, mica, cerámica y vidrio	1	1
XIV Perlas finas, piedras y metales preciosos, monedas y otros	--	--
XV Metales comunes y sus manufacturas	5	6
XVI Máquinas, aparatos y material eléctrico; sus partes	26	26
XVII Material de transporte	21	17
XVIII Instrumentos de óptica, precisión, médico – quirúrgico, relojería y música	2	3
XIX Armas, municiones y sus partes	--	--
XX Mercancías y productos diversos	1	1
XXI Objetos de arte, antigüedades	--	--
Transacciones especiales	1	2

3. SECTOR EXTERNO

Cuadro 3.1.5 Exportación, importación y saldo de la balanza comercial argentina por secciones y capítulos del Sistema Armonizado

Sección	Capítulo	Exportación			Importación			Saldo
		Año 2013 °	Ene - May 2014 °	Variación % respecto a igual período del año anterior	Año 2013 *	Ene - May 2014 *	Variación % respecto a igual período del año anterior	Ene - May 2014 *
		miles de dólares	miles de dólares		miles de dólares	miles de dólares		miles de dólares
Total		81.660.000	29.391.800	- 11,8	73.655.537	27.085.968	- 7,9	2.305.832
I		5.552.753	2.154.527	12,1	197.882	73.695	- 15,9	2.080.832
	1	18.820	12.829	15,9	17.170	6.982	20,4	5.846
	2	2.037.301	793.118	- 2,7	55.469	15.467	- 52,5	777.651
	3	1.597.361	571.037	15,8	57.674	22.588	2,7	548.449
	4	1.816.837	746.474	30,3	27.898	13.078	17,6	733.396
	5	82.435	31.069	1,4	39.670	15.580	- 3,3	15.489
II		16.039.514	5.063.894	- 38,6	623.082	246.695	3,7	4.817.199
	6	2.645	1.357	27,3	5.709	1.551	- 4,3	- 194
	7	477.569	171.396	- 50,4	16.977	5.224	- 33,3	166.172
	8	1.332.635	519.717	- 23,3	270.606	116.468	22,1	403.249
	9	219.548	113.576	21,0	132.520	36.915	- 32,0	76.662
	10	8.697.292	2.326.160	- 55,1	18.011	3.941	109,3	2.322.219
	11	456.094	225.289	11,2	19.337	6.961	- 1,5	218.328
	12	4.840.966	1.700.757	- 2,3	77.145	36.031	- 0,7	1.664.726
	13	5.306	2.992	89,1	78.701	38.423	20,9	- 35.430
	14	7.457	2.649	- 15,3	4.075	1.181	- 35,2	1.467
III		5.535.027	1.925.565	- 14,3	139.970	29.175	- 57,0	1.896.390
	15	5.535.027	1.925.565	- 14,3	139.970	29.175	- 57,0	1.896.390
IV		16.967.209	6.878.842	15,9	944.108	376.839	- 9,0	6.502.003
	16	137.008	46.210	- 21,0	139.667	40.060	- 41,3	6.150
	17	266.000	53.749	- 43,3	44.139	16.049	- 4,3	37.700
	18	157.747	67.156	8,6	189.229	83.011	- 2,7	- 15.855
	19	515.039	232.941	17,2	30.465	11.800	- 8,7	221.141
	20	1.386.081	410.182	- 17,2	117.453	52.222	7,5	357.960
	21	203.170	86.958	5,9	196.732	83.797	- 3,2	3.161
	22	1.063.299	418.803	7,6	77.221	31.174	- 12,2	387.629
	23	12.860.528	5.487.845	22,7	79.825	25.619	- 20,0	5.462.226
	24	378.337	74.997	- 7,6	69.378	33.107	17,7	41.891
V		5.181.882	2.271.067	- 3,1	11.936.207	4.740.245	- 0,8	- 2.469.178
	25	138.549	52.706	- 7,7	157.388	84.014	62,0	- 31.308
	26	1.397.498	584.475	7,6	881.011	419.590	13,3	164.886
	27	3.645.834	1.633.886	- 6,4	10.897.809	4.236.641	- 2,8	- 2.602.756
VI		5.770.958	2.105.515	0,5	10.107.518	3.872.002	- 5,4	- 1.766.488
	28	356.048	147.938	5,5	752.664	302.680	- 5,3	- 154.742
	29	562.335	253.343	6,1	3.043.366	1.201.317	- 7,3	- 947.974
	30	985.347	350.410	- 0,6	2.137.987	889.862	- 3,9	- 539.451
	31	95.019	34.056	- 18,7	853.063	195.722	- 17,8	- 161.666
	32	192.212	78.159	- 2,3	485.634	204.165	8,3	- 126.006
	33	852.393	303.140	2,1	574.722	222.380	- 10,1	80.760
	34	216.237	82.376	- 14,2	382.452	164.392	2,2	- 82.016
	35	374.360	132.428	- 5,5	187.045	73.260	1,8	59.167
	36	5.345	2.142	19,8	25.578	10.523	20,9	- 8.381
	37	19.772	5.116	- 35,5	87.638	32.650	- 15,1	- 27.534
	38	2.111.889	716.406	2,5	1.577.371	575.051	- 3,4	141.354
VII		1.790.954	744.366	-	4.206.908	1.590.506	- 10,2	- 846.140
	39	1.389.622	593.767	0,9	2.786.593	1.074.069	- 7,1	- 480.301
	40	401.332	150.599	- 3,2	1.420.315	516.437	- 16,0	- 365.838

(sigue)

Cuadro 3.1.5 (continuación)

Sección	Capítulo	Exportación			Importación			Saldo
		Año 2013 °	Ene – May 2014 °	Variación % respecto a igual período del año anterior	Año 2013 *	Ene – May 2014 *	Variación % respecto a igual período del año anterior	Ene – May 2014 *
		miles de dólares	miles de dólares		miles de dólares	miles de dólares		miles de dólares
VIII		1.069.251	507.696	26,7	138.254	54.017	0,1	453.679
	41	990.266	476.130	29,6	29.332	14.249	7,9	461.880
	42	31.346	11.247	-15,6	107.996	39.583	-2,1	-28.336
	43	47.639	20.320	0,9	926	185	-44,8	20.135
IX		212.957	83.201	-11,7	176.230	80.035	6,9	3.166
	44	211.836	82.392	-12,3	125.532	61.477	11,2	20.914
	45	1.017	798	187,1	46.691	17.616	-1,3	-16.819
	46	104	12	-74,4	4.006	941	-46,3	-929
X		523.623	211.054	-0,8	1.218.426	474.494	-3,6	-263.441
	47	146.761	62.998	15,6	99.949	44.315	3,9	18.683
	48	311.383	123.890	-4,9	1.025.475	397.046	-3,2	-273.156
	49	65.479	24.165	-13,7	93.002	33.134	-15,4	-8.968
XI		577.969	240.955	-0,8	1.523.942	627.994	-1,1	-387.039
	50	60	41	28,3	2.244	987	-2,3	-947
	51	208.065	96.538	2,2	8.240	3.095	6,6	93.443
	52	65.873	28.367	19,9	144.621	57.923	4,6	-29.555
	53	139	47	-18,1	4.881	2.106	12,2	-2.059
	54	64.583	34.357	32,2	211.164	86.697	4,2	-52.340
	55	3.659	1.950	57,8	302.746	120.619	-4,2	-118.669
	56	81.497	29.527	-13,5	120.262	56.604	7,3	-27.077
	57	10.067	3.657	-2,3	22.247	7.708	-27,9	-4.051
	58	6.281	808	-25,0	34.619	11.976	-13,4	-11.168
	59	16.497	5.278	-27,4	112.826	38.138	-12,2	-32.860
	60	14.540	4.615	-28,9	139.597	69.066	38,7	-64.451
	61	50.054	14.715	-30,9	120.907	54.461	-3,5	-39.746
	62	43.472	16.020	-9,5	205.847	87.214	-7,8	-71.194
	63	13.182	5.034	-11,8	93.742	31.399	-26,9	-26.365
XII		37.186	12.377	-30,8	488.023	172.430	-17,2	-160.053
	64	33.851	11.636	-30,9	458.717	161.508	-17,9	-149.873
	65	2.480	661	-31,3	16.367	6.526	-9,9	-5.865
	66	420	42	-42,1	6.812	2.544	21,2	-2.502
	67	436	39	146,2	6.127	1.852	-21,2	-1.813
XIII		163.497	61.567	-10,1	568.045	236.446	0,1	-174.879
	68	80.065	34.192	6,9	130.318	49.955	-9,0	-15.763
	69	38.880	10.970	-38,5	142.434	60.530	-1,7	-49.560
	70	44.553	16.405	-12,2	295.293	125.962	5,2	-109.557
XIV		2.217.853	887.572	-13,7	87.649	42.586	36,8	844.986
	71	2.217.853	887.572	-13,7	87.649	42.586	36,8	844.986
XV		2.729.509	921.139	-12,4	3.643.361	1.517.211	-1,0	-596.072
	72	490.253	144.026	-31,5	1.161.291	469.908	-12,2	-325.882
	73	1.268.593	445.168	-5,3	1.051.250	442.095	5,1	3.072
	74	15.094	7.531	1,9	378.446	167.223	16,5	-159.693
	75	66	8	-54,1	37.496	12.943	-28,1	-12.935
	76	783.668	268.658	-12,2	334.258	135.373	-3,2	133.285
	77 (1)	///	///	///	///	///	///	///
	78	52.810	21.287	20,5	1.856	643	12,2	20.644
	79	17.753	2.703	34,9	22.211	10.289	21,8	-7.587
	80	1	--	-34,0	25.992	8.264	-31,6	-8.264
	81	3.232	870	-34,4	26.685	10.325	-13,9	-9.455
	82	38.131	11.374	-18,7	291.171	141.773	25,0	-130.399
	83	59.909	19.514	-15,1	312.707	118.374	-8,0	-98.859

(sigue)

3. SECTOR EXTERNO

Cuadro 3.1.5 (conclusión)

Sección	Capítulo	Exportación			Importación			Saldo
		Año 2013 °	Ene - May 2014 °	Variación % respecto a igual período del año anterior	Año 2013 *	Ene - May 2014 *	Variación % respecto a igual período del año anterior	Ene - May 2014 *
		miles de dólares	miles de dólares		miles de dólares	miles de dólares		miles de dólares
XVI		2.449.305	900.013	- 10,0	18.808.073	7.111.009	- 6,3	- 6.210.996
	84	2.021.540	771.320	- 6,6	10.356.592	3.985.693	- 7,5	- 3.214.373
	85	427.765	128.693	- 26,2	8.451.481	3.125.316	- 4,7	- 2.996.623
XVII		12.267.610	3.606.232	- 21,0	15.373.734	4.501.028	- 21,2	- 894.797
	86	12.915	5.165	- 9,6	374.302	228.605	86,9	- 223.441
	87	10.842.061	3.534.299	- 16,8	14.359.483	4.090.516	- 25,8	- 556.217
	88	1.320.585	43.162	- 85,3	613.166	165.166	151,5	- 122.004
	89	92.049	23.606	22,8	26.784	16.741	148,2	6.866
XVIII		192.438	68.605	- 9,4	1.762.139	705.023	- 2,6	- 636.418
	90	179.868	63.648	- 10,6	1.661.770	672.759	- 1,3	- 609.111
	91	8.590	3.728	22,2	61.344	20.476	- 14,8	- 16.748
	92	3.980	1.230	- 13,6	39.024	11.789	- 36,4	- 10.559
XIX		20.652	7.106	- 1,6	16.553	5.567	- 30,7	1.539
	93	20.652	7.106	- 1,6	16.553	5.567	- 30,7	1.539
XX		235.850	80.194	- 12,2	1.041.760	347.001	- 13,7	- 266.807
	94	103.929	33.260	- 15,5	441.690	158.556	- 9,9	- 125.296
	95	10.959	4.250	15,9	376.508	106.859	- 20,8	- 102.609
	96	120.962	42.684	- 11,7	223.561	81.586	- 10,5	- 38.903
XXI		3.832	1.165	- 8,5	1.847	316	- 70,3	849
	97	3.832	1.165	- 8,5	1.847	316	- 70,3	849
Transacciones especiales		2.120.171	659.146	- 30,2	651.826	281.652	8,2	377.494
	Aprovisionamiento de combustibles	2.013.598	608.110	- 32,3	452.978	197.120	1,4	410.990
	Otros aprovisionamientos	74.470	38.225	21,5	35.171	12.923	- 14,5	25.302
	Simplificadas	169	172	36,7	-	-	-	172
	Courrier	27.965	10.603	- 9,7	162.757	70.946	40,5	- 60.343
	Muestras	3.968	2.036	15,9	921	662	92,1	1.374

(*) Capítulo 77 (reservado para una futura utilización en el Sistema Armonizado).

Cuadro 3.1.6 Exportación, importación y saldo de la balanza comercial argentina por continentes y países

Continentes y países	Exportación		Importación		Saldo	
	Año 2013 °	Ene – May 2014 °	Año 2013 *	Ene – May 2014 *	Año 2013 *	Ene – May 2014 *
	miles de dólares					
Total general	81.660.000	29.391.800	73.655.537	27.085.968	8.004.464	2.305.832
Total de América	40.547.561	14.079.497	36.716.295	13.212.242	3.831.267	867.255
Bolivia	847.652	322.457	1.745.911	402.211	- 898.259	- 79.754
Brasil	17.440.209	6.412.831	19.161.458	6.338.153	- 1.721.249	74.677
Canadá	1.834.782	677.148	489.641	210.137	1.345.141	467.011
Colombia	1.619.427	324.222	435.395	105.346	1.184.032	218.876
Cuba	323.245	84.763	11.303	4.273	311.942	80.489
Chile	4.143.314	1.285.222	970.456	350.760	3.172.858	934.462
Ecuador	374.501	160.524	274.020	103.402	100.481	57.122
Estados Unidos	4.528.546	1.729.337	8.008.379	3.517.851	- 3.479.833	- 1.788.514
México	1.154.902	352.447	2.161.330	740.181	- 1.006.428	- 387.735
Paraguay	1.392.700	497.105	528.662	189.823	864.038	307.282
Perú	1.550.916	436.277	133.232	49.547	1.417.684	386.730
Puerto Rico (Estado Asociado)	83.489	4.497	54.477	25.466	29.012	- 20.969
República Dominicana	273.363	42.665	2.738	1.450	270.625	41.214
Uruguay	1.921.497	657.813	500.779	174.707	1.420.718	483.105
Venezuela	2.342.206	822.055	51.601	7.296	2.290.605	814.759
Demás países	716.811	270.136	2.186.912	991.637	- 1.470.101	- 721.502
Total de Europa	12.613.800	4.942.717	16.282.017	5.966.007	- 3.668.218	- 1.023.290
Austria	15.668	4.734	229.436	77.984	- 213.768	- 73.250
Bélgica	321.411	84.430	766.959	249.448	- 445.548	- 165.018
Bulgaria	159.555	3.733	18.003	4.467	141.552	- 734
Dinamarca	293.342	141.236	161.256	74.661	132.086	66.575
Eslovaquia	2.089	1.490	72.373	18.160	- 70.284	- 16.670
España	1.856.254	585.976	1.371.240	518.809	485.015	67.167
Finlandia	88.089	8.906	173.636	64.436	- 85.547	- 55.529
Francia	469.138	164.104	2.072.082	589.062	- 1.602.944	- 424.958
Grecia	140.671	58.380	14.587	3.464	126.084	54.916
Hungría	13.617	4.036	148.555	46.803	- 134.937	- 42.767
Irlanda	274.928	129.310	230.264	105.897	44.664	23.413
Italia	1.168.205	487.519	1.665.754	759.518	- 497.549	- 271.999
Letonia	204.179	112.989	13.770	22.058	190.409	90.931
Lituania	128.934	10.685	17.338	9.376	111.596	1.309
Noruega	21.540	9.134	90.287	123.510	- 68.747	- 114.376
Países Bajos	2.055.018	765.581	1.074.998	432.543	980.020	333.038
Polonia	663.727	299.366	222.211	66.156	441.516	233.210
Portugal	62.381	18.880	228.294	39.968	- 165.913	- 21.088
Reino Unido	688.444	334.582	582.675	214.619	105.769	119.963
República Checa	17.362	29.316	164.499	65.182	- 147.137	- 35.866
República Federal de Alemania	1.726.678	756.311	3.892.128	1.418.209	- 2.165.449	- 661.897
Rumania	131.406	73.411	57.540	34.701	73.865	38.709
Rusia, Federación de	780.465	333.485	1.720.946	505.663	- 940.481	- 172.178
Suecia	74.621	40.453	309.060	153.766	- 234.438	- 113.313
Suiza	605.073	224.596	510.500	189.310	94.573	35.286
Turquía	471.691	79.001	381.196	126.534	90.495	- 47.534
Ucrania	81.534	17.333	18.952	2.092	62.581	15.242
Demás países	97.778	163.741	73.477	49.612	24.301	114.129

(sigue)

3. SECTOR EXTERNO

Cuadro 3.1.6 (conclusión)

Continentes y países	Exportación		Importación		Saldo	
	Año 2013 °	Ene – May 2014 °	Año 2013 *	Ene – May 2014 *	Año 2013 *	Ene – May 2014 *
	miles de dólares					
Total de Asia	20.077.841	7.158.358	19.065.928	7.172.798	1.011.914	- 14.441
Arabia Saudita	1.239.504	482.413	19.660	5.330	1.219.844	477.083
Bahrein	5.114	2.707	6.841	239	- 1.727	2.468
Bangladesh	325.917	245.758	9.296	4.569	316.621	241.189
China	5.762.377	1.828.218	11.312.451	4.454.915	- 5.550.074	- 2.626.697
Corea, República de	1.047.566	142.689	1.239.823	437.421	- 192.256	- 294.732
Emiratos Árabes Unidos	271.375	89.849	49.494	9.385	221.881	80.464
Filipinas	436.876	235.561	104.926	47.109	331.949	188.451
Hong Kong	351.595	149.775	28.525	20.110	323.070	129.665
India	1.159.580	886.352	776.689	317.992	382.891	568.361
Indonesia	1.576.470	513.841	380.522	130.486	1.195.949	383.354
Irán	1.158.995	268.069	68	82	1.158.928	267.988
Iraq	124.818	88.505	3	-	124.815	88.505
Israel	210.198	82.631	148.548	46.018	61.650	36.613
Japón	1.462.568	313.434	1.520.911	543.105	- 58.343	- 229.670
Jordania	260.393	137.507	1.776	1.352	258.617	136.155
Kuwait	56.018	28.637	--	1	56.018	28.636
Libano	111.963	69.817	2.688	174	109.275	69.643
Malasia	1.021.753	328.108	490.005	204.691	531.748	123.418
Omán	35.814	11.528	1.445	568	34.369	10.961
Pakistán	151.217	119.118	61.602	26.525	89.615	92.592
República de Yemen	212.807	80.730	11	2	212.796	80.728
Singapur	124.026	38.439	123.287	128.241	739	- 89.802
Siria	168.353	80.376	86	--	168.267	80.376
Sri Lanka	2.908	877	6.402	2.869	- 3.494	- 1.992
Tailandia	978.636	220.795	945.947	334.631	32.689	- 113.837
Taiwán	402.992	56.781	544.399	205.818	- 141.407	- 149.037
Viet Nam	1.255.872	615.873	199.734	79.357	1.056.138	536.516
Demás países	162.136	39.971	1.090.790	171.808	- 928.654	- 131.837
Total de África	5.371.693	2.190.706	717.883	368.496	4.653.810	1.822.210
Angola	137.334	60.106	13	5	137.321	60.101
Argelia	1.664.310	735.307	10	55.528	1.664.299	679.779
Costa de Marfil	8.027	3.008	1.712	869	6.315	2.139
Egipto	1.317.458	491.291	116.543	3.593	1.200.914	487.698
Kenya	11.829	7.209	303	27	11.525	7.182
Libia	142.990	98.401	11.707	-	131.283	98.401
Marruecos	511.206	204.296	44.788	5.408	466.418	198.889
Mauricio	58.734	20.371	187	184	58.547	20.187
Mozambique	44.135	18.556	2.855	5.156	41.280	13.400
Nigeria	114.913	29.407	258.905	196.085	- 143.993	- 166.678
Senegal	56.188	51.483	99	28	56.089	51.455
Sudáfrica	733.107	263.000	242.534	91.605	490.573	171.395
Tanzania, República Unida de	10.240	3.569	203	1.777	10.036	1.793
Túnez	215.170	89.555	18.522	2.795	196.648	86.761
Demás países	346.052	115.146	19.500	5.436	326.552	109.709
Total de Oceanía	932.902	363.412	222.509	85.435	710.394	277.977
Australia	788.317	299.169	206.057	75.207	582.260	223.962
Nueva Zelanda	137.705	62.017	16.332	10.215	121.373	51.803
Demás países	6.880	2.225	119	14	6.761	2.212
Indeterminado	2.116.203	657.110	650.905	280.990	1.465.297	376.121

Nota: en el presente cuadro no se incluyen zonas francas.

Cuadro 3.1.7.1 Distribución porcentual de la exportación por Grandes Rubros

Grandes Rubros	Año 2013 °	Ene – May 2014 °
Total	100	100
Productos primarios	23	20
Manufacturas de Origen Agropecuario (MOA)	35	39
Manufacturas de Origen Industrial (MOI)	35	33
Combustibles y energía	7	8

Cuadro 3.1.7.2 Exportación mensual por Grandes Rubros

Periodo	Total			Productos primarios			MOA		
	Año 2013 °	Año 2014 °	Variación % respecto a igual período del año anterior	Año 2013 °	Año 2014 °	Variación % respecto a igual período del año anterior	Año 2013 °	Año 2014 °	Variación % respecto a igual período del año anterior
	millones de dólares	millones de dólares		millones de dólares	millones de dólares		millones de dólares	millones de dólares	
Total anual	81.660,0	///	///	18.654,7	///	///	28.938,1	///	///
Ene	5.572,0	5.231,0	- 6,1	1.289,4	779,9	- 39,5	1.736,7	2.124,1	22,3
Feb	5.649,0	5.393,2	- 4,5	1.368,2	915,9	- 33,1	1.868,6	1.957,9	4,8
Mar	6.245,0	5.252,6	- 15,9	1.724,7	978,8	- 43,2	1.688,2	1.693,1	0,3
Abr	7.372,0	6.398,0	- 13,2	2.292,4	1.592,6	- 30,5	2.465,8	2.780,6	12,8
May	8.501,0	7.117,0	- 16,3	2.425,5	1.725,4	- 28,9	2.854,9	2.985,5	4,6
Total 5 meses	33.339,0	29.391,8	- 11,8	9.100,2	5.992,5	- 34,1	10.614,3	11.541,2	8,7
Jun	7.583,0			2.108,6			2.703,8		
Jul	7.398,0			1.974,0			2.682,3		
Ago	7.474,0			1.908,5			2.888,2		
Sep	6.846,0			1.327,8			2.705,9		
Oct	7.144,0			1.043,6			2.680,4		
Nov	6.609,0			549,2			2.532,0		
Dic	5.267,0			642,8			2.131,2		

Periodo	MOI			Combustibles y energía		
	Año 2013 °	Año 2014 °	Variación % respecto a igual período del año anterior	Año 2013 °	Año 2014 °	Variación % respecto a igual período del año anterior
	millones de dólares	millones de dólares		millones de dólares	millones de dólares	
Total anual	28.407,8	///	///	5.659,4	///	///
Ene	2.001,9	1.818,3	- 9,2	544,0	508,8	- 6,5
Feb	2.051,8	2.022,7	- 1,4	360,4	496,7	37,8
Mar	2.308,9	2.016,7	- 12,7	523,3	564,1	7,8
Abr	2.282,9	1.695,9	- 25,7	330,9	329,0	- 0,6
May	2.335,3	2.062,6	- 11,7	885,2	343,5	- 61,2
Total 5 meses	10.980,8	9.616,1	- 12,4	2.643,7	2.242,0	- 15,2
Jun	2.293,0			477,6		
Jul	2.344,3			397,4		
Ago	2.278,1			399,2		
Sep	2.364,3			448,0		
Oct	2.938,2			481,8		
Nov	3.080,3			447,5		
Dic	2.128,8			364,2		

3. SECTOR EXTERNO

Cuadro 3.1.7.3 Exportación por Grandes Rubros

Denominación	Año 2013 °	Ene – May 2014 °	Variación % respecto a igual período del año anterior
	millones de dólares	millones de dólares	
Total	81.660,0	29.391,8	- 11,8
Productos primarios	18.654,7	5.992,5	- 34,1
Animales vivos	18,9	12,9	16,2
Pescados y mariscos sin elaborar	1.275,3	426,3	18,0
Miel	225,7	118,7	- 2,5
Hortalizas y legumbres sin elaborar	476,8	171,0	- 50,4
Frutas frescas	1.141,1	488,3	- 22,6
Cereales	8.697,3	2.326,2	- 55,1
Semillas y frutos oleaginosos	4.841,0	1.700,8	- 2,2
Tabaco sin elaborar	348,7	66,3	- 3,8
Lanas sucias	45,8	27,0	9,3
Fibra de algodón	45,3	15,9	9,7
Minerales metalíferos, escorias y cenizas	1.397,5	584,5	7,6
Resto de productos primarios	141,3	54,8	- 0,5
Manufacturas de Origen Agropecuario (MOA)	28.938,1	11.541,2	8,7
Carnes y sus preparados	2.163,4	834,9	- 4,0
Pescados y mariscos elaborados	332,9	149,1	10,4
Productos lácteos	1.573,3	617,9	39,4
Otros productos de origen animal	65,4	24,3	0,8
Frutas secas o procesadas	191,6	31,4	- 33,5
Café, té, yerba mate y especias	219,5	113,6	21,0
Productos de molinería y sus preparaciones	971,1	458,2	14,2
Grasas y aceites	5.535,0	1.925,6	- 14,3
Azúcar, cacao y artículos de confitería	423,7	120,9	- 22,8
Preparados de hortalizas, legumbres y frutas	1.386,8	410,6	- 17,2
Bebidas, líquidos alcohólicos y vinagre	1.063,3	418,8	7,6
Residuos y desperdicios de la industria alimenticia	12.860,5	5.487,8	22,7
Extractos curtientes y tintóreos	449,3	168,5	- 0,9
Pieles y cueros	1.034,1	495,3	28,3
Lanas elaboradas	161,6	69,3	- 0,3
Resto de MOA	506,3	215,0	0,8
Manufacturas de Origen Industrial (MOI)	28.407,8	9.616,1	- 12,4
Productos químicos y conexos	5.321,0	1.937,0	0,6
Materias plásticas y sus manufacturas	1.389,6	593,8	0,9
Caucho y sus manufacturas	401,2	150,6	- 3,1
Manufacturas de cuero, marroquinería, etc.	35,1	12,4	- 16,2
Papel, cartón, impresos y publicaciones	523,6	211,1	- 0,8
Textiles y confecciones	315,2	125,9	- 3,6
Calzado y sus partes componentes	33,9	11,6	- 31,0
Manufacturas de piedra, yeso, vidrio, etc.	163,5	61,6	- 10,1
Piedras, metales preciosos y sus manufacturas, monedas	2.217,9	887,6	- 13,7
Metales comunes y sus manufacturas	2.729,5	921,1	- 12,4
Máquinas y aparatos, material eléctrico	2.449,3	900,0	- 10,0
Material de transporte terrestre	10.855,0	3.539,5	- 16,7
Vehículos de navegación aérea, marítima y fluvial	1.412,6	66,8	- 78,6
Resto de MOI	560,4	197,2	- 11,6
Combustibles y energía	5.659,4	2.242,0	- 15,2
Petróleo crudo	1.736,8	894,3	1,2
Carburantes	3.022,8	960,1	- 26,7
Grasas y aceites lubricantes	67,8	24,1	- 21,0
Gas de petróleo y otros hidrocarburos gaseosos	717,3	334,0	- 9,1
Energía eléctrica	--	--	- 100,0
Resto de combustibles	114,7	29,5	- 43,5

Cuadro 3.1.8.1 Distribución porcentual de la importación por Uso Económico

Uso Económico	Año 2013 *	Ene - May 2014 *
Total	100	100
Bienes de capital	16	18
Bienes intermedios	26	29
Combustibles y lubricantes básicos y elaborados	15	16
Piezas y accesorios para bienes de capital	22	20
Bienes de consumo	10	10
Vehículos automotores de pasajeros	10	6
Resto	--	--

Cuadro 3.1.8.2 Importación mensual por Uso Económico

Período	Total			Bienes de capital			Bienes intermedios		
	Año 2013 *	Año 2014 *	Variación % respecto a igual período del año anterior	Año 2013 *	Año 2014 *	Variación % respecto a igual período del año anterior	Año 2013 *	Año 2014 *	Variación % respecto a igual período del año anterior
	millones de dólares	millones de dólares		millones de dólares	millones de dólares		millones de dólares	millones de dólares	
Total anual	73.655,5	///	///	12.106,2	///	///	19.514,4	///	///
Ene	5.358,2	5.196,1	- 3,0	931,1	1.034,9	11,1	1.585,7	1.572,8	- 0,8
Feb	5.174,7	5.348,9	3,4	830,3	928,2	11,8	1.489,3	1.482,7	- 0,4
Mar	5.433,8	5.211,3	- 4,1	839,3	830,1	- 1,1	1.454,8	1.500,1	3,1
Abr	6.377,6	5.471,7	- 14,2	917,3	966,1	5,3	1.685,6	1.577,3	- 6,4
May	7.063,0	5.858,0	- 17,1	1.140,1	1.039,2	- 8,9	1.793,1	1.614,2	- 10,0
Total 5 meses	29.407,3	27.086,0	- 7,9	4.658,0	4.798,5	3,0	8.008,5	7.747,1	- 3,3
Jun	6.367,9			894,1			1.524,2		
Jul	7.022,2			1.085,6			1.774,1		
Ago	7.107,1			1.059,3			1.669,4		
Sep	6.129,7			1.141,6			1.696,2		
Oct	6.549,7			1.109,9			1.795,6		
Nov	5.911,6			1.184,6			1.609,2		
Dic	5.160,1			973,1			1.437,2		

(sigue)

3. SECTOR EXTERNO

Cuadro 3.1.8.2 (conclusión)

Período	Combustibles y lubricantes básicos y elaborados			Piezas y accesorios para bienes de capital			Bienes de consumo		
	Año 2013 *	Año 2014 *	Variación % respecto a igual período del año anterior	Año 2013 *	Año 2014 *	Variación % respecto a igual período del año anterior	Año 2013 *	Año 2014 *	Variación % respecto a igual período del año anterior
	millones de dólares	millones de dólares		millones de dólares	millones de dólares		millones de dólares	millones de dólares	
Total anual	11.343,4	///	///	15.958,5	///	///	7.439,8	///	///
Ene	689,9	519,6	- 24,7	1.099,0	1.019,7	- 7,2	638,5	626,0	- 2,0
Feb	590,9	852,0	44,2	1.170,4	1.140,8	- 2,5	581,1	556,5	- 4,2
Mar	811,4	949,3	17,0	1.285,9	1.159,8	- 9,8	608,6	504,8	- 17,1
Abr	1.065,4	931,9	- 12,5	1.420,9	1.106,3	- 22,1	626,9	546,3	- 12,9
May	1.391,1	1.175,2	- 15,5	1.453,3	1.104,0	- 24,0	642,1	534,3	- 16,8
Total 5 meses	4.548,8	4.428,1	- 2,7	6.429,5	5.530,6	- 14,0	3.097,1	2.767,9	- 10,6
Jun	1.555,0			1.250,9			521,1		
Jul	1.358,0			1.449,6			672,0		
Ago	1.507,1			1.463,4			631,1		
Sep	607,9			1.407,5			645,7		
Oct	663,7			1.638,7			706,4		
Nov	555,0			1.273,5			636,6		
Dic	548,0			1.045,5			529,9		

Período	Vehículos automotores de pasajeros			Resto		
	Año 2013 *	Año 2014 *	Variación % respecto a igual período del año anterior	Año 2013 *	Año 2014 *	Variación % respecto a igual período del año anterior
	millones de dólares	millones de dólares		millones de dólares	millones de dólares	
Total anual	7.063,1	///	///	230,2	///	///
Ene	400,0	405,4	1,4	14,1	17,8	26,2
Feb	501,4	372,3	- 25,7	11,4	16,3	43,0
Mar	408,3	250,2	- 38,7	25,4	17,0	- 33,1
Abr	648,5	326,5	- 49,7	13,0	17,2	32,3
May	627,4	372,0	- 40,7	15,9	19,2	20,8
Total 5 meses	2.585,6	1.726,3	- 33,2	79,8	87,5	9,6
Jun	606,8			16,0		
Jul	666,0			17,1		
Ago	757,3			19,5		
Sep	598,6			32,2		
Oct	613,5			21,9		
Nov	631,1			21,6		
Dic	604,3			22,0		

Cuadro 3.1.9.1 Balanza comercial argentina con los países del MERCOSUR incluido Venezuela

Periodo	Total					
	Exportación		Importación		Saldo	
	Año 2013 °	Año 2014 °	Año 2013 *	Año 2014 *	Año 2013 *	Año 2014 *
	millones de dólares					
Total anual	23.196,6	///	20.429,1	///	2.767,5	///
Ene	1.723,5	1.561,6	1.350,0	1.360,1	373,4	201,6
Feb	1.910,5	1.809,2	1.509,1	1.428,4	401,4	380,8
Mar	1.916,9	1.781,1	1.438,4	1.337,7	478,5	443,4
Abr	1.883,5	1.529,9	1.861,2	1.297,0	22,2	232,9
May	2.043,3	1.743,1	2.051,8	1.354,1	-8,5	388,9
Total 5 meses	9.477,7	8.424,8	8.210,5	6.777,2	1.267,2	1.647,6
Jun	1.928,2		1.658,0		270,2	
Jul	1.930,3		1.839,6		90,8	
Ago	1.699,5		2.049,0		-349,5	
Sep	1.866,8		1.705,2		161,5	
Oct	2.265,1		1.899,4		365,8	
Nov	2.328,4		1.626,9		701,4	
Dic	1.700,6		1.440,5		260,1	

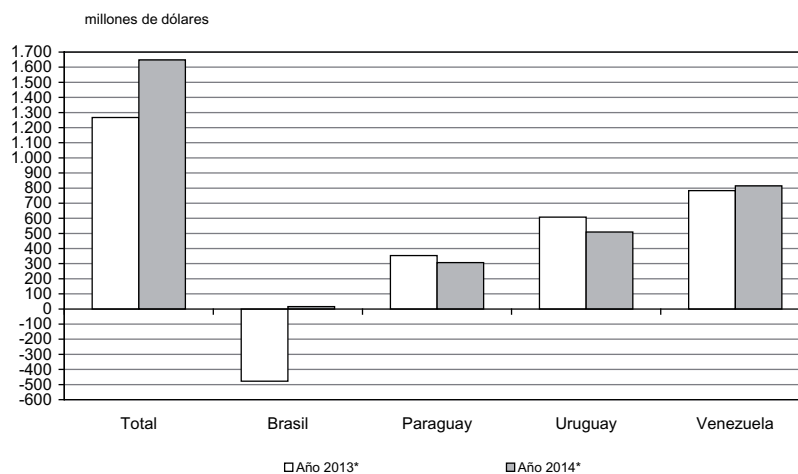
*(sigue)***Gráfico 3.1.2 Saldos de la balanza comercial argentina con los países del MERCOSUR incluido Venezuela**

3. SECTOR EXTERNO

Cuadro 3.1.9.1 (continuación)

Período	Brasil					
	Exportación		Importación		Saldo	
	Año 2013 °	Año 2014 °	Año 2013 *	Año 2014 *	Año 2013 *	Año 2014 *
	millones de dólares					
Total anual	17.440,3	///	19.321,8	///	- 1.881,5	///
Ene	1.246,1	1.200,9	1.264,6	1.291,2	- 18,5	- 90,3
Feb	1.433,6	1.355,7	1.415,5	1.356,5	18,0	- 0,8
Mar	1.516,4	1.394,4	1.359,2	1.256,9	157,2	137,5
Abr	1.461,2	1.164,5	1.769,6	1.219,7	- 308,3	- 55,3
May	1.631,1	1.297,4	1.957,2	1.272,7	- 326,1	24,7
Total 5 meses	7.288,4	6.412,8	7.766,1	6.397,1	- 477,8	15,7
Jun	1.519,5		1.553,0		- 33,5	
Jul	1.422,9		1.734,5		- 311,6	
Ago	1.253,0		1.945,2		- 692,2	
Sep	1.385,4		1.601,2		- 215,8	
Oct	1.634,2		1.809,7		- 175,6	
Nov	1.734,1		1.546,0		188,1	
Dic	1.202,8		1.366,0		- 163,2	

Período	Paraguay					
	Exportación		Importación		Saldo	
	Año 2013 °	Año 2014 °	Año 2013 *	Año 2014 *	Año 2013 *	Año 2014 *
	millones de dólares					
Total anual	1.392,7	///	528,7	///	864,0	///
Ene	139,7	110,9	38,9	34,3	100,8	76,6
Feb	101,6	101,5	53,0	36,2	48,7	65,4
Mar	114,6	89,9	36,8	39,6	77,8	50,4
Abr	104,4	94,2	43,1	39,9	61,3	54,3
May	110,5	100,6	45,5	39,9	65,0	60,7
Total 5 meses	570,9	497,1	217,3	189,8	353,6	307,3
Jun	103,6		50,7		52,9	
Jul	116,7		46,4		70,3	
Ago	95,7		46,7		49,0	
Sep	125,8		46,2		79,5	
Oct	136,5		41,1		95,4	
Nov	127,4		39,9		87,5	
Dic	116,2		40,4		75,7	

(sigue)

Cuadro 3.1.9.1 (conclusión)

Período	Uruguay					
	Exportación		Importación		Saldo	
	Año 2013 °	Año 2014 °	Año 2013 *	Año 2014 *	Año 2013 *	Año 2014 *
	millones de dólares					
Total anual	2.020,9	///	527,0	///	1.493,9	///
Ene	153,7	139,0	45,0	34,5	108,7	104,5
Feb	209,3	133,7	37,0	35,5	172,3	98,2
Mar	156,9	141,9	42,1	35,0	114,9	106,9
Abr	169,8	134,1	48,0	36,9	121,7	97,1
May	139,2	144,2	48,9	41,1	90,3	103,1
Total 5 meses	828,8	692,8	221,0	183,0	607,8	509,8
Jun	133,1		41,6		91,5	
Jul	148,6		55,1		93,5	
Ago	191,4		48,3		143,1	
Sep	179,5		50,9		128,5	
Oct	201,8		42,8		159,0	
Nov	191,8		33,5		158,3	
Dic	145,9		33,8		112,1	

Período	Venezuela					
	Exportación		Importación		Saldo	
	Año 2013 °	Año 2014 °	Año 2013 *	Año 2014 *	Año 2013 *	Año 2014 *
	millones de dólares					
Total anual	2.342,2	///	51,6	///	2.290,6	///
Ene	184,0	110,9	1,5	--	182,5	110,8
Feb	166,0	218,3	3,6	--	162,4	218,1
Mar	128,9	154,9	--	6,2	128,6	148,7
Abr	148,1	137,2	--	--	147,6	136,8
May	162,5	200,8	--	--	162,3	200,4
Total 5 meses	789,6	822,1	6,1	7,3	783,5	814,8
Jun	171,7		12,7		159,0	
Jul	242,0		3,7		238,4	
Ago	159,4		8,7		150,6	
Sep	176,1		6,8		169,3	
Oct	292,7		5,8		286,9	
Nov	275,1		7,6		267,5	
Dic	235,7		--		235,4	

Nota: los totales por suma publicados incluyen a Venezuela dentro del MERCOSUR.

3. SECTOR EXTERNO

Cuadro 3.1.9.2 Exportación e importación con el MERCOSUR incluido Venezuela por principales secciones del Sistema Armonizado

Sección	Total					
	Exportación			Importación		
	Año 2013 °	Ene – May 2014 °	Variación % respecto a igual período del año anterior	Año 2013 *	Ene – May 2014 *	Variación % respecto a igual período del año anterior
	millones de dólares	millones de dólares		millones de dólares	millones de dólares	
Total	23.196,6	8.424,8	- 11,1	20.429,1	6.777,2	- 17,5
I Animales vivos y productos del reino animal	1.310,1	444,4	- 1,9	89,0	30,7	- 27,1
II Productos del reino vegetal	2.406,7	1.064,8	- 22,2	135,1	37,9	- 26,8
III Grasas y aceites	496,7	195,6	- 6,4	93,5	8,5	- 81,9
IV Productos alimenticios, bebidas y tabaco	1.294,5	540,9	12,9	370,8	158,2	- 5,8
V Productos minerales	1.213,7	470,7	- 10,5	1.554,3	587,5	- 6,1
VI Productos de industrias químicas y conexas	2.211,3	875,1	2,3	1.681,0	617,5	- 8,6
VII Plástico, caucho y sus manufacturas	1.297,4	536,8	0,1	1.480,5	545,3	- 15,0
VIII Pieles, cueros y sus manufacturas (excepto calzado)	19,5	11,7	60,3	21,6	9,0	5,9
X Pasta de madera, papel, cartón	283,5	125,1	8,6	566,3	223,5	- 4,9
XI Materias textiles y sus manufacturas	231,8	96,4	- 0,9	393,1	149,5	- 12,5
XIII Manufacturas de piedra, yeso, cemento, amianto, mica, cerámica y vidrio	86,8	32,9	- 9,9	218,3	85,6	1,9
XV Metales comunes y sus manufacturas	1.033,7	313,1	- 18,8	1.375,1	544,8	- 5,1
XVI Máquinas, aparatos y material eléctrico: sus partes	1.499,8	554,8	- 7,3	2.774,3	932,6	- 24,6
XVII Material de transporte	9.516,6	3.062,5	- 16,9	9.031,4	2.643,3	- 21,6
Resto	294,5	100,0	- 19,3	644,9	203,4	- 26,8

Sección	Brasil					
	Exportación			Importación		
	Año 2013 °	Ene – May 2014 °	Variación % respecto a igual período del año anterior	Año 2013 *	Ene – May 2014 *	Variación % respecto a igual período del año anterior
	millones de dólares	millones de dólares		millones de dólares	millones de dólares	
Total	17.440,3	6.412,8	- 12,0	19.321,8	6.397,1	- 17,6
I Animales vivos y productos del reino animal	510,2	172,2	- 6,9	60,7	21,6	- 28,2
II Productos del reino vegetal	1.884,4	883,8	- 28,5	121,0	33,1	- 30,5
III Grasas y aceites	56,4	25,1	0,8	5,6	2,7	28,6
IV Productos alimenticios, bebidas y tabaco	642,9	245,8	- 1,6	337,1	146,6	- 4,1
V Productos minerales	890,6	362,7	- 6,0	1.200,3	430,4	- 11,0
VI Productos de industrias químicas y conexas	1.321,3	570,7	7,1	1.564,9	584,9	- 9,3
VII Plástico, caucho y sus manufacturas	1.016,7	430,1	1,5	1.411,4	517,7	- 15,1
VIII Pieles, cueros y sus manufacturas (excepto calzado)	3,5	2,0	- 9,1	2,9	2,9	107,1
X Pasta de madera, papel, cartón	183,6	84,7	13,2	482,0	193,3	- 3,1
XI Materias textiles y sus manufacturas	159,2	72,6	12,2	350,7	134,1	- 12,1
XIII Manufacturas de piedra, yeso, cemento, amianto, mica, cerámica y vidrio	28,7	10,3	- 10,4	202,4	78,1	- 0,5
XV Metales comunes y sus manufacturas	683,3	218,0	- 8,6	1.355,7	538,5	- 4,9
XVI Máquinas, aparatos y material eléctrico: sus partes	918,0	342,9	- 2,3	2.709,0	911,2	- 24,7
XVII Material de transporte	9.020,8	2.949,3	- 14,5	8.931,8	2.618,9	- 21,5
Resto	120,7	42,5	- 23,8	586,1	183,1	- 27,5

(sigue)

Cuadro 3.1.9.2 (continuación)

Sección	Paraguay					
	Exportación			Importación		
	Año 2013 *	Ene – May 2014 *		Año 2013 *	Ene – May 2014 *	
	millones de dólares	millones de dólares	Variación % respecto a igual período del año anterior	millones de dólares	millones de dólares	Variación % respecto a igual período del año anterior
Total	1.392,7	497,1	- 12,9	528,7	189,8	- 12,7
I Animales vivos y productos del reino animal	18,2	6,3	- 8,7	4,5	1,1	- 47,6
II Productos del reino vegetal	70,8	19,5	- 46,6	11,7	3,6	12,5
III Grasas y aceites	7,9	2,1	- 46,2	79,8	--	- 99,8
IV Productos alimenticios, bebidas y tabaco	190,2	70,7	- 1,8	3,6	1,4	- 12,5
V Productos minerales	249,5	77,6	- 30,6	349,5	151,7	9,6
VI Productos de industrias químicas y conexas	254,2	86,8	- 5,2	3,7	0,8	- 49,7
VII Plástico, caucho y sus manufacturas	90,5	38,1	9,8	12,1	5,0	11,1
VIII Pieles, cueros y sus manufacturas (excepto calzado)	1,3	0,6	8,9	8,2	2,7	3,8
X Pasta de madera, papel, cartón	27,0	12,1	6,1	9,7	4,6	31,4
XI Materias textiles y sus manufacturas	11,3	3,9	- 17,0	21,6	8,3	- 1,2
XIII Manufacturas de piedra, yeso, cemento, amianto, mica, cerámica y vidrio	18,0	6,7	- 18,3	10,0	5,2	57,6
XV Metales comunes y sus manufacturas	164,0	49,5	- 38,4	--	--	- 36,8
XVI Máquinas, aparatos y material eléctrico; sus partes	93,1	39,0	- 4,2	--	--	///
XVII Material de transporte	135,8	61,9	47,4	--	--	- 5,6
Resto	60,9	22,1	- 13,3	14,0	5,3	- 11,7

Sección	Uruguay					
	Exportación			Importación		
	Año 2013 *	Ene – May 2014 *		Año 2013 *	Ene – May 2014 *	
	millones de dólares	millones de dólares	Variación % respecto a igual período del año anterior	millones de dólares	millones de dólares	Variación % respecto a igual período del año anterior
Total	2.020,9	692,8	- 16,4	527,0	183,0	- 17,2
I Animales vivos y productos del reino animal	29,1	14,7	44,1	23,7	8,0	- 19,2
II Productos del reino vegetal	138,2	27,8	- 54,0	2,2	1,3	40,6
III Grasas y aceites	32,8	13,1	- 19,1	8,0	5,7	83,9
IV Productos alimenticios, bebidas y tabaco	309,2	125,9	7,9	30,0	10,2	- 24,4
V Productos minerales	73,4	30,3	7,4	1,3	1,8	186,7
VI Productos de industrias químicas y conexas	510,6	187,8	- 1,0	68,4	28,8	2,1
VII Plástico, caucho y sus manufacturas	162,8	62,2	- 5,6	56,6	22,7	- 16,2
VIII Pieles, cueros y sus manufacturas (excepto calzado)	14,4	9,0	109,3	10,5	3,4	- 22,7
X Pasta de madera, papel, cartón	63,9	25,5	4,1	74,6	25,6	- 20,5
XI Materias textiles y sus manufacturas	48,5	16,1	- 27,8	20,8	7,1	- 28,3
XIII Manufacturas de piedra, yeso, cemento, amianto, mica, cerámica y vidrio	38,1	15,6	- 1,9	5,5	2,2	10,0
XV Metales comunes y sus manufacturas	109,3	37,0	- 18,3	17,0	5,8	- 17,1
XVI Máquinas, aparatos y material eléctrico; sus partes	157,5	55,6	- 4,3	65,2	21,3	- 19,6
XVII Material de transporte	241,7	38,9	- 71,8	98,3	24,3	- 33,6
Resto	91,5	33,4	1,5	44,8	14,9	- 22,0

(sigue)

3. SECTOR EXTERNO

Cuadro 3.1.9.2 (conclusión)

Sección	Venezuela					
	Exportación			Importación		
	Año 2013 °	Ene - May 2014 °		Año 2013 *	Ene - May 2014 *	
	millones de dólares	millones de dólares	Variación % respecto a igual período del año anterior	millones de dólares	millones de dólares	Variación % respecto a igual período del año anterior
Total	2.342,2	822,1	4,1	51,6	7,3	19,7
I Animales vivos y productos del reino animal	752,6	251,2	0,2	--	--	--
II Productos del reino vegetal	313,3	133,7	288,7	--	--	- 100,0
III Grasas y aceites	399,5	155,2	- 5,3	--	--	--
IV Productos alimenticios, bebidas y tabaco	152,1	98,4	143,0	--	--	38,1
V Productos minerales	--	--	- 34,7	3,2	3,7	15,6
VI Productos de industrias químicas y conexas	125,2	29,9	- 27,6	44,0	2,9	310,4
VII Plástico, caucho y sus manufacturas	27,4	6,5	- 44,0	--	--	- 71,8
VIII Pieles, cueros y sus manufacturas (excepto calzado)	--	--	- 78,3	--	--	--
X Pasta de madera, papel, cartón	9,1	2,7	- 40,0	--	--	- 100,0
XI Materias textiles y sus manufacturas	12,8	3,8	- 30,9	--	--	--
XIII Manufacturas de piedra, yeso, cemento, amianto, mica, cerámica y vidrio	1,9	--	- 67,4	--	--	- 59,7
XV Metales comunes y sus manufacturas	76,7	8,6	- 59,6	2,2	--	- 60,2
XVI Máquinas, aparatos y material eléctrico; sus partes	331,2	117,2	- 21,2	--	--	///
XVII Material de transporte	118,4	12,4	- 77,9	1,2	--	- 86,2
Resto	21,4	2,0	- 79,2	--	--	///

Nota: los totales por suma publicados incluyen a Venezuela dentro del MERCOSUR.

Cuadro 3.1.9.3 Exportación a los países del MERCOSUR por Grandes Rubros

Denominación	Total			Brasil		
	Año 2013 °	Ene – May 2014 °		Año 2013 °	Ene – May 2014 °	
	millones de dólares	millones de dólares	Variación % respecto a igual período del año anterior	millones de dólares	millones de dólares	Variación % respecto a igual período del año anterior
Total	23.196,6	8.424,8	- 11,1	17.440,3	6.412,8	- 12,0
Productos primarios	2.114,5	924,0	- 26,5	1.544,4	728,4	- 34,3
Animales vivos	3,7	1,5	-	0,6	--	- 73,9
Pescados y mariscos sin elaborar	32,6	11,0	- 4,3	15,4	4,7	- 26,6
Miel	--	--	- 100,0	--	--	--
Hortalizas y legumbres sin elaborar	292,4	111,8	- 45,6	278,9	108,1	- 45,2
Frutas frescas	244,0	113,7	- 0,7	235,8	111,1	- 1,1
Cereales	1.298,1	599,5	- 29,9	946,2	479,2	- 37,4
Semillas y frutos oleaginosos	131,4	45,7	71,8	17,2	8,0	- 12,1
Tabaco sin elaborar	48,1	16,9	- 7,1	5,6	0,8	- 68,8
Lanas sucias	6,8	2,0	- 52,4	--	--	--
Fibra de algodón	1,2	--	26,3	1,2	--	12,4
Minerales metalíferos, escorias y cenizas	--	--	- 100,0	--	--	- 100,0
Resto de productos primarios	56,0	21,6	12,5	43,6	16,2	7,3
Manufacturas de Origen Agropecuario (MOA)	3.626,3	1.410,2	4,5	1.713,1	659,1	0,1
Carnes y sus preparados	492,8	176,0	- 3,1	84,8	38,8	8,1
Pescados y mariscos elaborados	121,5	60,2	19,9	104,8	50,3	8,9
Productos lácteos	654,2	193,7	- 6,4	300,6	76,8	- 19,3
Otros productos de origen animal	11,7	4,7	27,0	5,8	2,6	44,4
Frutas secas o procesadas	90,7	17,8	- 2,7	87,8	16,8	- 5,1
Café, té, yerba mate y especias	9,6	2,8	- 28,2	5,4	1,4	- 22,2
Productos de molinería y sus preparaciones	639,2	299,7	19,4	444,1	211,4	12,1
Grasas y aceites	496,7	195,6	- 6,4	56,4	25,1	0,8
Azúcar, cacao y artículos de confitería	112,3	50,8	8,3	58,7	29,8	16,4
Preparados de hortalizas, legumbres y frutas	403,2	134,5	- 8,9	322,8	112,4	- 5,8
Bebidas, líquidos alcohólicos y vinagre	135,7	49,9	2,5	61,5	22,9	4,6
Residuos y desperdicios de la industria alimenticia	138,3	93,6	89,1	11,0	2,3	- 61,0
Extractos curtientes y tintóreos	107,3	39,0	- 11,6	88,1	33,0	- 11,5
Pieles y cueros	15,0	10,0	117,4	1,3	1,1	109,4
Lanas elaboradas	--	--	- 9,4	--	--	44,1
Resto de MOA	197,6	81,6	- 1,0	79,6	34,2	- 3,1
Manufacturas de Origen Industrial (MOI)	16.306,5	5.641,8	- 11,5	13.332,7	4.678,1	- 9,2
Productos químicos y conexos	2.103,4	836,1	3,0	1.232,6	537,7	8,5
Materias plásticas y sus manufacturas	997,3	431,2	2,5	750,2	336,2	5,1
Caucho y sus manufacturas	300,1	105,6	- 8,3	266,5	93,9	- 9,5
Manufacturas de cuero, marroquinería, etc.	4,5	1,7	- 37,0	2,2	0,9	- 44,1
Papel, cartón, impresos y publicaciones	283,5	125,1	8,6	183,6	84,7	13,2
Textiles y confecciones	221,3	93,2	1,7	156,2	71,8	12,9
Calzado y sus partes componentes	21,4	8,1	- 25,0	10,0	4,7	- 36,5
Manufacturas de piedra, yeso, vidrios, etc.	86,8	32,9	- 9,9	28,7	10,3	- 10,4
Piedras, metales preciosos y sus manufacturas, monedas	--	--	39,7	--	--	///
Metales comunes y sus manufacturas	1.033,7	313,1	- 18,8	683,3	218,0	- 8,6
Máquinas y aparatos, material eléctrico	1.499,8	554,8	- 7,3	918,0	342,9	- 2,3
Material de transporte terrestre	9.036,2	3.039,8	- 15,3	8.671,9	2.945,2	- 14,7
Vehículos de navegación aérea, marítima y fluvial	480,3	22,7	- 77,0	348,9	4,1	///
Resto de MOI	237,7	77,4	- 20,1	80,6	27,6	- 11,5
Combustibles y energía	1.149,4	448,8	- 10,1	850,0	347,2	- 6,5
Petróleo crudo	44,3	49,8	///	44,3	49,8	///
Carburantes	778,0	259,5	- 22,6	613,6	200,3	- 23,7
Grasas y aceites lubricantes	25,8	9,4	- 26,6	12,8	4,9	- 30,0
Gas de petróleo y otros hidrocarburos gaseosos	293,5	126,6	- 14,9	174,1	89,8	- 10,4
Energía eléctrica	--	--	- 100,0	--	--	- 100,0
Resto de combustibles	7,7	3,5	34,6	5,2	2,5	47,1

(sigue)

3. SECTOR EXTERNO

Cuadro 3.1.9.3 (conclusión)

Denominación	Paraguay			Uruguay			Venezuela		
	Año 2013 °	Ene – May 2014 °	Variación% respecto a igual período del año anterior	Año 2013 °	Ene – May 2014 °	Variación% respecto a igual período del año anterior	Año 2013 °	Ene – May 2014 °	Variación% respecto a igual período del año anterior
	millones de dólares	millones de dólares		millones de dólares	millones de dólares		millones de dólares	millones de dólares	
Total	1.392,7	497,1	- 12,9	2.020,9	692,8	- 16,4	2.342,2	822,1	4,1
Productos primarios	110,1	32,7	- 35,5	149,1	31,5	- 48,9	310,9	131,4	268,1
Animales vivos	0,8	0,5	110,9	2,0	0,9	43,6	--	--	- 100,0
Pescados y mariscos sin elaborar	--	--	46,3	10,6	4,1	5,1	6,4	2,1	75,0
Miel	--	--	--	--	--	- 100,0	--	--	--
Hortalizas y legumbres sin elaborar	4,3	2,3	- 4,2	4,6	1,3	- 13,3	4,6	--	- 98,0
Frutas frescas	4,2	2,2	29,4	2,7	--	- 34,2	1,3	--	248,6
Cereales	44,1	8,6	- 68,1	87,1	14,7	- 66,7	220,7	96,9	426,6
Semillas y frutos oleaginosos	11,4	1,5	15,4	26,4	5,9	18,0	76,3	30,3	170,5
Tabaco sin elaborar	38,0	15,0	- 2,0	4,4	1,0	120,6	--	--	--
Lanas sucias	--	--	--	6,8	2,0	- 52,4	--	--	--
Fibra de algodón	--	--	///	--	--	--	--	--	--
Minerales metalíferos, escorias y cenizas	--	--	--	--	--	--	--	--	--
Resto de productos primarios	6,9	2,5	- 3,8	4,2	1,3	--	1,3	1,7	///
Manufacturas de Origen Agropecuario (MOA)	192,5	71,5	- 4,4	406,1	170,6	6,9	1.314,6	509,0	11,5
Carnes y sus preparados	1,0	0,6	34,1	0,7	0,6	113,0	406,4	136,1	- 6,2
Pescados y mariscos elaborados	--	--	- 74,1	6,0	2,5	38,9	10,4	7,4	270,0
Productos lácteos	14,4	4,6	- 17,9	10,0	7,0	79,5	329,1	105,3	3,0
Otros productos de origen animal	2,4	0,7	- 11,3	3,4	1,4	16,7	--	--	--
Frutas secas o procesadas	--	--	217,3	2,0	0,7	21,2	--	--	///
Café, té, yerba mate y especias	1,7	--	- 64,3	2,0	1,1	10,0	0,5	--	- 100,0
Productos de molinería y sus preparaciones	38,6	18,4	21,9	55,7	21,6	- 10,0	100,8	48,3	107,3
Grasas y aceites	7,9	2,1	- 46,2	32,8	13,1	- 19,1	399,5	155,2	- 5,3
Azúcar, cacao y artículos de confitería	16,8	6,9	1,5	35,7	13,9	- 2,1	1,1	--	- 15,9
Preparados de hortalizas, legumbres y frutas	16,1	5,1	- 8,9	40,5	14,0	6,9	23,8	3,1	- 68,0
Bebidas, líquidos alcohólicos y vinagre	33,5	10,7	- 18,3	35,9	15,3	20,5	4,8	0,9	- 6,2
Residuos y desperdicios de la industria alimenticia	11,7	4,8	6,7	93,4	39,2	9,8	22,1	47,3	///
Extractos curtientes y tintóreos	3,6	1,1	- 21,4	8,2	3,3	6,5	7,5	1,6	- 30,4
Pieles y cueros	0,7	0,5	63,0	12,7	8,4	140,0	--	--	- 79,0
Lanas elaboradas	--	--	--	--	--	- 100,0	--	--	--
Resto de MOA	43,2	15,4	- 4,3	67,0	28,6	1,1	7,9	3,3	17,9
Manufacturas de Origen Industrial (MOI)	860,0	320,4	- 6,9	1.396,6	461,7	- 20,5	716,7	181,7	- 38,9
Productos químicos y conexos	250,6	85,7	- 5,0	502,4	184,4	- 1,2	117,7	28,3	- 27,4
Materias plásticas y sus manufacturas	77,4	33,8	10,5	146,6	55,4	- 7,5	23,0	5,8	- 43,7
Caucho y sus manufacturas	13,0	4,3	4,9	16,1	6,8	13,3	4,4	0,7	- 43,7
Manufacturas de cuero, marroquinería, etc.	0,6	--	- 59,2	1,7	0,6	- 19,6	--	--	- 63,3
Papel, cartón, impresos y publicaciones	27,0	12,1	6,1	63,9	25,5	4,1	9,1	2,7	- 40,0
Textiles y confecciones	11,1	3,8	- 17,4	41,1	13,9	- 21,9	12,8	3,8	- 30,9
Calzado y sus partes componentes	3,3	0,9	- 12,8	7,9	2,5	8,7	--	--	- 84,4
Manufacturas de piedra, yeso, vidrio, etc.	18,0	6,7	- 18,3	38,1	15,6	- 1,9	1,9	--	- 67,4
Piedras, metales preciosos y sus manufacturas, monedas	--	--	- 24,5	--	--	23,0	--	--	268,4
Metales comunes y sus manufacturas	164,0	49,5	- 38,4	109,3	37,0	- 18,3	76,7	8,6	- 59,6
Máquinas y aparatos, material eléctrico	93,1	39,0	- 4,2	157,5	55,6	- 4,3	331,2	117,2	- 21,2
Material de transporte terrestre	108,0	43,5	84,3	137,9	38,6	- 33,8	118,4	12,4	- 77,9
Vehículos de navegación aérea, marítima y fluvial	27,7	18,4	--	103,7	--	- 99,6	--	--	--
Resto de MOI	66,0	22,6	- 27,1	69,8	25,4	0,8	21,2	1,9	- 80,0
Combustibles y energía	230,1	72,5	- 28,2	69,2	29,0	7,8	--	--	- 100,0
Petróleo crudo	--	--	--	--	--	--	--	--	--
Carburantes	164,4	59,0	- 18,8	--	--	///	--	--	--
Grasas y aceites lubricantes	9,7	3,1	- 31,1	3,4	1,4	7,7	--	--	- 100,0
Gas de petróleo y otros hidrocarburos gaseosos	54,4	10,2	- 55,8	65,0	26,6	4,3	--	--	--
Energía eléctrica	--	--	--	--	--	--	--	--	--
Resto de combustibles	1,6	--	- 71,6	0,8	0,8	///	--	--	--

Nota: los totales por suma publicados incluyen a Venezuela dentro del MERCOSUR.

Cuadro 3.1.9.4 Importación desde los países del MERCOSUR incluido Venezuela por Uso Económico

Denominación	Total			Brasil		
	Año 2013 *	Ene - May 2014 *		Año 2013 *	Ene - May 2014 *	
	millones de dólares	millones de dólares	Variación % respecto a igual período del año anterior	millones de dólares	millones de dólares	Variación % respecto a igual período del año anterior
Total	20.429,1	6.777,2	- 17,5	19.321,8	6.397,1	- 17,6
Bienes de capital	3.183,0	977,5	- 16,5	3.123,7	954,4	- 17,0
Bienes intermedios	6.203,2	2.378,0	- 8,1	5.732,8	2.240,4	- 6,4
Combustibles y lubricantes	703,0	206,1	- 21,8	361,6	56,2	- 56,3
Piezas y accesorios para bienes de capital	4.269,6	1.408,2	- 26,1	4.204,5	1.388,2	- 26,1
Bienes de consumo	1.364,1	485,6	- 17,5	1.233,7	438,8	- 18,2
Vehículos automotores para pasajeros	4.703,2	1.320,9	- 22,0	4.662,6	1.318,3	- 21,4
Resto	2,9	0,9	- 44,6	2,9	0,9	- 44,9

Denominación	Paraguay			Uruguay		
	Año 2013 *	Ene - May 2014 *		Año 2013 *	Ene - May 2014 *	
	millones de dólares	millones de dólares	Variación % respecto a igual período del año anterior	millones de dólares	millones de dólares	Variación % respecto a igual período del año anterior
Total	528,7	189,8	- 12,7	527,0	183,0	- 17,2
Bienes de capital	--	--	///	59,3	23,1	10,5
Bienes intermedios	167,9	33,8	- 55,4	252,6	96,7	- 13,8
Combustibles y lubricantes	340,7	148,3	10,0	0,7	1,7	///
Piezas y accesorios para bienes de capital	--	--	- 55,5	63,7	19,9	- 25,5
Bienes de consumo	20,0	7,7	14,9	110,0	39,1	- 13,9
Vehículos automotores para pasajeros	--	--	--	40,6	2,6	- 83,5
Resto	--	--	///	--	--	19,2

Denominación	Venezuela		
	Año 2013 *	Ene - May 2014 *	
	millones de dólares	millones de dólares	Variación % respecto a igual período del año anterior
Total	51,6	7,3	19,7
Bienes de capital	--	--	--
Bienes intermedios	50,0	7,1	34,0
Combustibles y lubricantes	--	--	--
Piezas y accesorios para bienes de capital	1,3	--	- 84,2
Bienes de consumo	--	--	- 51,9
Vehículos automotores para pasajeros	--	--	--
Resto	--	--	///

Nota: los totales por suma publicados incluyen a Venezuela dentro del MERCOSUR.

3. SECTOR EXTERNO

Cuadro 3.1.10.1 Balanza comercial argentina con los países del NAFTA

Periodo	Total					
	Exportación		Importación		Saldo	
	Año 2013 °	Año 2014 °	Año 2013 *	Año 2014 *	Año 2013 *	Año 2014 *
	millones de dólares					
Total anual	7.602	///	10.720	///	- 3.118	///
Ene	589	489	747	882	- 158	- 393
Feb	579	532	721	829	- 142	- 298
Mar	766	723	776	878	- 11	- 155
Abr	577	522	935	1.053	- 358	- 531
May	643	498	940	851	- 297	- 354
Total 5 meses	3.154	2.764	4.119	4.494	- 966	- 1.730
Jun	600		886		- 286	
Jul	547		980		- 433	
Ago	627		937		- 310	
Sep	571		898		- 327	
Oct	743		1.057		- 315	
Nov	848		886		- 39	
Dic	513		956		- 443	

(sigue)

Gráfico 3.1.3 Saldos de la balanza comercial argentina con los países del NAFTA

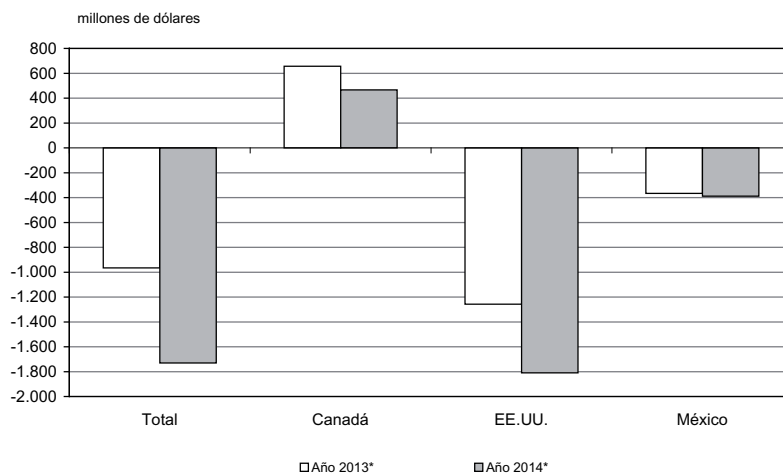

Cuadro 3.1.10.1 (conclusión)

Período	Canadá					
	Exportación		Importación		Saldo	
	Año 2013 °	Año 2014 °	Año 2013 *	Año 2014 *	Año 2013 *	Año 2014 *
	millones de dólares					
Total anual	1.835	///	490	///	1.345	///
Ene	161	97	40	30	121	67
Feb	195	123	31	33	164	90
Mar	198	167	34	35	164	133
Abr	167	121	42	42	125	79
May	137	169	54	71	83	99
Total 5 meses	857	677	200	210	657	467
Jun	117		22		95	
Jul	126		34		92	
Ago	132		40		92	
Sep	129		45		85	
Oct	171		44		127	
Nov	159		30		130	
Dic	144		76		68	

Período	EE.UU.					
	Exportación		Importación		Saldo	
	Año 2013 °	Año 2014 °	Año 2013 *	Año 2014 *	Año 2013 *	Año 2014 *
	millones de dólares					
Total anual	4.612	///	8.069	///	- 3.457	///
Ene	340	336	575	690	- 234	- 354
Feb	275	348	563	647	- 288	- 298
Mar	493	477	547	740	- 55	- 263
Abr	333	330	698	856	- 366	- 526
May	414	244	729	611	- 314	- 367
Total 5 meses	1.854	1.734	3.111	3.543	- 1.257	- 1.809
Jun	389		688		- 299	
Jul	277		753		- 476	
Ago	425		710		- 285	
Sep	368		662		- 294	
Oct	465		824		- 359	
Nov	543		663		- 121	
Dic	292		658		- 366	

Período	México					
	Exportación		Importación		Saldo	
	Año 2013 °	Año 2014 °	Año 2013 *	Año 2014 *	Año 2013 *	Año 2014 *
	millones de dólares					
Total anual	1.155	///	2.161	///	- 1.006	///
Ene	87	57	132	162	- 45	- 105
Feb	110	61	127	150	- 18	- 89
Mar	75	79	195	104	- 120	- 25
Abr	78	72	196	155	- 118	- 83
May	92	84	158	170	- 66	- 85
Total 5 meses	442	352	808	740	- 366	- 388
Jun	94		176		- 82	
Jul	145		193		- 48	
Ago	71		188		- 117	
Sep	74		192		- 118	
Oct	107		190		- 83	
Nov	146		193		- 48	
Dic	77		223		- 145	

3. SECTOR EXTERNO

Cuadro 3.1.10.2 Exportación e importación con el NAFTA por principales secciones del Sistema Armonizado

Sección	Total					
	Exportación			Importación		
	Año 2013 °	Ene – May 2014 °		Año 2013 *	Ene – May 2014 *	
	millones de dólares	millones de dólares	Variación % respecto a igual período del año anterior	millones de dólares	millones de dólares	Variación % respecto a igual período del año anterior
Total	7.602,0	2.763,5	- 12,4	10.720,3	4.493,6	9,1
I Animales vivos y productos del reino animal	305,5	167,0	8,5	15,9	6,0	- 13,0
II Productos del reino vegetal	833,6	290,7	- 47,8	62,5	29,6	- 0,7
III Grasas y aceites	94,7	46,9	126,6	3,4	1,5	- 6,3
IV Productos alimenticios, bebidas y tabaco	924,2	340,6	- 3,2	109,8	43,4	- 7,3
V Productos minerales	626,4	516,7	82,5	1.934,8	1.003,8	39,9
VI Productos de industrias químicas y conexas	996,5	182,9	- 18,6	2.865,1	1.045,3	- 9,7
VII Plástico, caucho y sus manufacturas	68,4	32,0	16,4	806,2	323,3	- 4,7
VIII Pieles, cueros y sus manufacturas (excepto calzado)	237,6	111,8	23,8	--	--	- 24,1
X Pasta de madera, papel, cartón	16,8	7,1	- 6,6	109,1	39,9	- 18,6
XI Materias textiles y sus manufacturas	32,0	13,1	2,3	92,5	40,8	14,9
XIII Manufacturas de piedra, yeso, cemento, amianto, mica, cerámica y vidrio	14,3	5,3	8,2	66,9	25,2	- 21,0
XV Metales comunes y sus manufacturas	701,0	206,8	- 26,7	432,1	191,2	5,8
XVI Máquinas, aparatos y material eléctrico; sus partes	218,0	87,1	- 2,1	2.418,2	1.072,7	19,4
XVII Material de transporte	886,2	90,9	- 67,3	1.288,5	452,2	8,5
Resto	1.646,7	664,7	- 13,7	515,1	218,6	5,7

Sección	Canadá					
	Exportación			Importación		
	Año 2013 °	Ene – May 2014 °		Año 2013 *	Ene – May 2014 *	
	millones de dólares	millones de dólares	Variación % respecto a igual período del año anterior	millones de dólares	millones de dólares	Variación % respecto a igual período del año anterior
Total	1.834,8	677,1	- 21,0	489,6	210,1	4,9
I Animales vivos y productos del reino animal	17,5	10,2	3,0	3,9	1,4	- 26,3
II Productos del reino vegetal	34,9	17,4	- 4,4	4,9	1,6	- 38,5
III Grasas y aceites	1,8	--	24,7	--	--	- 74,3
IV Productos alimenticios, bebidas y tabaco	140,1	46,9	- 9,6	5,4	1,9	- 26,9
V Productos minerales	49,9	3,3	- 84,9	7,7	3,1	19,2
VI Productos de industrias químicas y conexas	61,1	10,6	- 52,0	133,1	65,6	9,3
VII Plástico, caucho y sus manufacturas	--	--	111,6	37,7	13,2	- 21,4
VIII Pieles, cueros y sus manufacturas (excepto calzado)	1,5	--	- 50,2	--	--	56,2
X Pasta de madera, papel, cartón	--	--	- 74,8	3,5	1,5	7,1
XI Materias textiles y sus manufacturas	0,7	--	71,8	2,0	--	- 47,6
XIII Manufacturas de piedra, yeso, cemento, amianto, mica, cerámica y vidrio	0,7	--	- 53,7	1,9	0,6	- 27,9
XV Metales comunes y sus manufacturas	26,8	4,6	- 74,7	31,0	15,8	50,5
XVI Máquinas, aparatos y material eléctrico; sus partes	17,1	7,2	16,1	188,8	86,1	14,3
XVII Material de transporte	0,7	--	23,6	42,7	5,6	- 63,6
Resto	1.481,2	575,0	- 18,6	26,8	13,2	41,9

(sigue)

Cuadro 3.1.10.2 (conclusión)

Sección	EE.UU.					
	Exportación			Importación		
	Año 2013 °	Ene – May 2014 °		Año 2013 *	Ene – May 2014 *	
	millones de dólares	millones de dólares	Variación % respecto a igual período del año anterior	millones de dólares	millones de dólares	Variación % respecto a igual período del año anterior
Total	4.612,3	1.733,9	- 6,5	8.069,3	3.543,3	13,9
I Animales vivos y productos del reino animal	280,2	145,0	2,0	12,0	4,6	- 9,8
II Productos del reino vegetal	696,4	265,5	- 43,1	54,7	26,4	1,1
III Grasas y aceites	80,3	24,6	103,3	3,1	1,5	-
IV Productos alimenticios, bebidas y tabaco	710,2	267,5	- 2,6	68,0	26,6	- 4,7
V Productos minerales	575,8	513,1	96,4	1.918,3	997,7	40,3
VI Productos de industrias químicas y conexas	792,4	118,9	- 17,5	2.284,1	798,3	- 11,6
VII Plástico, caucho y sus manufacturas	46,3	20,0	8,1	702,8	284,3	- 4,6
VIII Pieles, cueros y sus manufacturas (excepto calzado)	120,0	55,3	12,9	--	-	- 16,3
X Pasta de madera, papel, cartón	7,5	3,0	- 3,2	100,3	36,9	- 18,9
XI Materias textiles y sus manufacturas	10,1	2,3	- 42,5	59,3	30,3	30,6
XIII Manufacturas de piedra, yeso, cemento, amianto, mica, cerámica y vidrio	12,5	4,9	11,4	47,7	18,0	- 22,1
XV Metales comunes y sus manufacturas	625,3	179,9	- 25,6	214,6	99,9	17,0
XVI Máquinas, aparatos y material eléctrico; sus partes	121,7	46,5	- 9,7	1.846,6	860,1	29,7
XVII Material de transporte	397,5	9,1	- 93,1	337,3	182,9	43,7
Resto	135,9	78,2	56,4	420,3	175,8	2,9

Sección	México					
	Exportación			Importación		
	Año 2013 °	Ene – May 2014 °		Año 2013 *	Ene – May 2014 *	
	millones de dólares	millones de dólares	Variación % respecto a igual período del año anterior	millones de dólares	millones de dólares	Variación % respecto a igual período del año anterior
Total	1.154,9	352,4	- 20,2	2.161,3	740,2	- 8,4
I Animales vivos y productos del reino animal	7,8	11,8	521,1	--	-	///
II Productos del reino vegetal	102,4	7,8	- 89,2	2,8	1,5	25,0
III Grasas y aceites	12,5	21,8	165,9	--	-	- 8,9
IV Productos alimenticios, bebidas y tabaco	73,9	26,2	4,4	36,5	15,0	- 8,5
V Productos minerales	0,6	-	///	8,8	3,0	- 23,1
VI Productos de industrias químicas y conexas	143,0	53,4	- 8,4	447,8	181,5	- 6,7
VII Plástico, caucho y sus manufacturas	21,6	11,6	31,8	65,7	25,7	4,9
VIII Pieles, cueros y sus manufacturas (excepto calzado)	116,1	56,0	39,0	--	-	- 99,7
X Pasta de madera, papel, cartón	8,9	4,0	- 7,0	5,4	1,5	- 28,6
XI Materias textiles y sus manufacturas	21,3	10,5	20,7	31,2	10,0	- 11,5
XIII Manufacturas de piedra, yeso, cemento, amianto, mica, cerámica y vidrio	1,1	-	- 16,7	17,3	6,6	- 17,5
XV Metales comunes y sus manufacturas	48,9	22,4	1,4	186,5	75,4	- 11,1
XVI Máquinas, aparatos y material eléctrico; sus partes	79,1	33,4	6,7	382,7	126,5	- 21,2
XVII Material de transporte	488,0	81,5	- 44,4	908,5	263,7	- 3,7
Resto	29,7	11,5	- 16,1	68,0	29,7	11,2

3. SECTOR EXTERNO

Cuadro 3.1.10.3 Exportación a los países del NAFTA por Grandes Rubros

Denominación	Total			Canadá		
	Año 2013 °	Ene – May 2014 °		Año 2013 °	Ene – May 2014 °	
	millones de dólares	millones de dólares	Variación % respecto a igual período del año anterior	millones de dólares	millones de dólares	Variación % respecto a igual período del año anterior
Total	7.602,0	2.763,5	- 12,4	1.834,8	677,1	- 21,0
Productos primarios	1.087,2	398,2	- 40,8	111,3	32,9	- 36,7
Animales vivos	3,1	3,0	57,9	--	--	67,7
Pescados y mariscos sin elaborar	100,7	59,6	21,1	9,6	5,8	11,5
Miel	159,0	84,2	- 1,5	7,3	3,6	- 12,2
Hortalizas y legumbres sin elaborar	15,3	5,3	- 50,0	1,9	--	- 75,0
Frutas frescas	145,1	65,5	3,0	26,2	12,3	- 10,9
Cereales	491,1	141,7	- 64,5	1,9	2,6	485,2
Semillas y frutos oleaginosos	53,8	21,5	- 8,5	3,7	1,4	- 30,0
Tabaco sin elaborar	41,5	4,0	- 25,9	10,4	2,8	3,7
Lanas sucias	--	--	--	--	--	--
Fibra de algodón	--	--	--	--	--	--
Minerales metalíferos, escorias y cenizas	67,8	9,4	- 66,5	49,9	3,3	- 84,9
Resto de productos primarios	9,7	4,1	- 14,6	--	--	34,3
Manufacturas de Origen Agropecuario (MOA)	1.618,3	661,1	6,7	199,0	59,4	- 20,6
Carnes y sus preparados	11,0	3,4	- 29,2	3,7	--	- 100,0
Pescados y mariscos elaborados	31,2	11,2	- 16,4	--	--	///
Productos lácteos	10,3	5,5	41,0	--	--	- 25,6
Otros productos de origen animal	--	0,8	///	--	--	- 47,5
Frutas secas o procesadas	24,6	6,1	- 33,0	--	--	///
Café, té, yerba mate y especias	95,4	47,2	2,2	0,7	--	7,9
Productos de molinería y sus preparaciones	34,3	18,3	36,6	0,8	--	- 61,1
Grasas y aceites	94,7	46,9	126,6	1,8	--	24,7
Azúcar, cacao y artículos de confitería	36,9	10,2	- 37,8	7,7	1,5	- 21,1
Preparados de hortalizas, legumbres y frutas	290,1	81,0	- 31,8	23,0	7,7	- 12,5
Bebidas, líquidos alcohólicos y vinagre	494,0	198,3	4,4	91,6	33,8	- 2,0
Residuos y desperdicios de la industria alimenticia	16,3	27,9	///	2,7	0,8	- 27,7
Extractos curtientes y tintóreos	164,2	58,2	3,4	43,5	6,4	- 57,9
Pieles y cueros	226,2	108,2	25,5	1,1	--	- 45,3
Lanas elaboradas	20,0	10,1	24,7	0,5	--	90,0
Resto de MOA	68,7	27,8	- 8,3	21,0	7,0	- 18,6
Manufacturas de Origen Industrial (MOI)	4.340,2	1.197,9	- 25,5	1.524,4	584,9	- 19,9
Productos químicos y conexos	832,3	124,7	- 25,9	17,5	4,2	- 38,2
Materias plásticas y sus manufacturas	34,8	19,0	29,3	--	--	124,6
Caucho y sus manufacturas	33,6	13,0	1,6	--	--	- 1,1
Manufacturas de cueros, marroquinería, etc.	11,5	3,5	- 16,7	--	--	- 62,1
Papel, cartón, impresos y publicaciones	16,8	7,1	- 6,6	--	--	- 74,8
Textiles y confecciones	10,2	2,6	- 36,6	--	--	- 70,4
Calzado y sus partes componentes	2,2	0,6	- 27,0	--	--	- 85,9
Manufacturas de piedra, yeso, vidrio, etc.	14,3	5,3	8,2	0,7	--	- 53,7
Piedras, metales preciosos y sus manufacturas, monedas	1.518,1	616,1	- 14,3	1.458,5	567,6	- 18,6
Metales comunes y sus manufacturas	701,0	206,8	- 26,7	26,8	4,6	- 74,7
Máquinas y aparatos, material eléctrico	218,0	87,1	- 2,1	17,1	7,2	16,1
Material de transporte terrestre	375,8	87,5	- 32,4	0,5	--	9,4
Vehículos de navegación aérea, marítima y fluvial	510,4	3,3	- 97,8	--	--	85,6
Resto de MOI	61,3	21,1	- 5,8	1,7	--	- 49,1
Combustibles y energía	556,3	506,3	99,3	--	--	--
Petróleo crudo	465,6	476,3	129,4	--	--	--
Carburantes	34,5	17,1	- 19,3	--	--	--
Grasas y aceites lubricantes	--	--	- 99,5	--	--	--
Gas de petróleo y otros hidrocarburos gaseosos	--	--	///	--	--	--
Energía eléctrica	--	--	--	--	--	--
Resto de combustibles	55,9	12,9	- 48,6	--	--	--

(sigue)

Cuadro 3.1.10.3 (conclusión)

Denominación	EE.UU.			México		
	Año 2013 °	Ene – May 2014 °		Año 2013 °	Ene – May 2014 °	
	millones de dólares	millones de dólares	Variación % respecto a igual período del año anterior	millones de dólares	millones de dólares	Variación % respecto a igual período del año anterior
Total	4.612,3	1.733,9	- 6,5	1.154,9	352,4	- 20,2
Productos primarios	872,2	352,8	- 35,7	103,6	12,5	- 82,6
Animales vivos	2,6	2,4	60,0	--	--	- 45,1
Pescados y mariscos sin elaborar	89,6	49,0	11,9	1,5	4,7	///
Miel	151,7	80,6	- 0,9	--	--	--
Hortalizas y legumbres sin elaborar	8,7	4,3	- 21,8	4,7	0,6	- 83,0
Frutas frescas	112,3	52,0	9,2	6,7	1,2	- 45,5
Cereales	406,8	136,4	- 59,6	82,5	2,7	- 95,6
Semillas y frutos oleaginosos	42,6	16,9	- 6,1	7,5	3,2	- 8,6
Tabaco sin elaborar	31,0	1,2	- 55,6	--	--	--
Lanas sucias	--	--	--	--	--	--
Fibra de algodón	--	--	--	--	--	--
Minerales metalíferos, escorias y cenizas	17,9	6,1	- 4,7	--	--	--
Resto de productos primarios	9,0	3,9	- 11,4	0,6	--	- 70,9
Manufacturas de Origen Agropecuario (MOA)	1.153,8	463,9	4,2	265,5	137,8	38,6
Carnes y sus preparados	5,5	--	- 86,1	1,9	3,2	364,6
Pescados y mariscos elaborados	31,0	11,0	- 17,3	--	--	- 17,7
Productos lácteos	6,0	2,2	- 21,4	4,1	3,2	268,2
Otros productos de origen animal	--	--	47,8	--	0,7	///
Frutas secas o procesadas	23,9	5,8	- 34,8	--	--	- 100,0
Café, té, yerba mate y especias	94,1	46,7	2,2	0,5	--	- 12,8
Productos de molinería y sus preparaciones	9,4	3,3	--	24,1	14,9	55,2
Grasas y aceites	80,3	24,6	103,3	12,5	21,8	165,9
Azúcar, cacao y artículos de confitería	21,5	8,0	- 23,8	7,7	0,6	- 83,7
Preparados de hortalizas, legumbres y frutas	258,3	72,3	- 32,5	8,8	1,0	- 65,5
Bebidas, líquidos alcohólicos y vinagre	379,8	155,8	5,3	22,6	8,7	16,0
Residuos y desperdicios de la industria alimenticia	3,8	26,5	///	9,8	0,5	43,2
Extractos curtiembres y tintóreos	101,0	42,7	24,9	19,7	9,1	33,8
Pieles y cueros	109,4	51,9	14,6	115,7	56,0	39,3
Lanas elaboradas	--	--	--	19,4	9,8	22,5
Resto de MOA	29,5	12,7	7,6	18,2	8,1	- 18,2
Manufacturas de Origen Industrial (MOI)	2.030,3	411,1	- 32,2	785,4	201,9	- 25,4
Productos químicos y conexos	691,4	76,2	- 30,7	123,3	44,3	- 14,0
Materias plásticas y sus manufacturas	21,8	11,4	25,3	12,7	7,2	33,3
Caucho y sus manufacturas	24,6	8,6	- 8,5	8,9	4,4	29,4
Manufacturas de cuero, marroquinería, etc.	10,6	3,4	- 8,1	--	--	- 83,1
Papel, cartón, impresos y publicaciones	7,5	3,0	- 3,2	8,9	4,0	- 7,0
Textiles y confecciones	8,3	1,9	- 42,4	1,8	0,7	- 9,1
Calzado y sus partes componentes	2,1	0,6	- 25,9	--	--	- 36,9
Manufacturas de piedra, yeso, vidrio, etc.	12,5	4,9	11,4	1,1	--	- 16,7
Piedras, metales preciosos y sus manufacturas, monedas	59,5	48,5	128,8	--	--	- 83,0
Metales comunes y sus manufacturas	625,3	179,9	- 25,6	48,9	22,4	1,4
Máquinas y aparatos, material eléctrico	121,7	46,5	- 9,7	79,1	33,4	6,7
Material de transporte terrestre	37,1	5,9	- 67,4	338,2	81,5	- 26,7
Vehículos de navegación aérea, marítima y fluvial	360,5	3,3	- 97,1	149,8	--	- 100,0
Resto de MOI	47,5	17,1	- 1,2	12,1	3,7	- 15,9
Combustibles y energía	555,9	506,1	99,3	--	--	///
Petróleo crudo	465,6	476,3	129,4	--	--	--
Carburantes	34,5	17,1	- 19,3	--	--	--
Grasas y aceites lubricantes	--	--	- 99,5	--	--	--
Gas de petróleo y otros hidrocarburos gaseosos	--	--	///	--	--	--
Energía eléctrica	--	--	--	--	--	--
Resto de combustibles	55,6	12,7	- 49,2	--	--	///

3. SECTOR EXTERNO

Cuadro 3.1.10.4 Importación desde los países del NAFTA por Uso Económico

Denominación	Total			Canadá		
	Año 2013 *	Ene – May 2014 *		Año 2013 *	Ene – May 2014 *	
	millones de dólares	millones de dólares	Variación % respecto a igual período del año anterior	millones de dólares	millones de dólares	Variación % respecto a igual período del año anterior
Total	10.720,3	4.493,6	9,1	489,6	210,1	4,9
Bienes de capital	1.614,3	976,9	56,6	158,6	80,0	43,4
Bienes intermedios	3.723,9	1.417,8	-5,8	138,3	55,2	-6,8
Combustibles y lubricantes	1.905,0	980,5	38,1	6,2	0,5	-78,0
Piezas y accesorios para bienes de capital	1.414,2	477,6	-5,7	85,5	23,9	-40,8
Bienes de consumo	1.101,3	420,7	-10,8	87,6	49,8	22,7
Vehículos automotores para pasajeros	949,5	219,8	-24,6	13,4	0,7	-61,4
Resto	12,1	--	-96,4	--	--	-88,4

Denominación	EE.UU.			México		
	Año 2013 *	Ene – May 2014 *		Año 2013 *	Ene – May 2014 *	
	millones de dólares	millones de dólares	Variación % respecto a igual período del año anterior	millones de dólares	millones de dólares	Variación % respecto a igual período del año anterior
Total	8.069,3	3.543,3	13,9	2.161,3	740,2	-8,4
Bienes de capital	1.226,1	775,4	61,4	229,6	121,5	38,9
Bienes intermedios	3.063,5	1.150,3	-6,2	522,1	212,3	-3,5
Combustibles y lubricantes	1.898,5	979,9	38,5	--	--	///
Piezas y accesorios para bienes de capital	1.045,7	373,4	6,0	283,0	80,2	-29,3
Bienes de consumo	701,1	252,8	-12,3	312,6	118,0	-17,2
Vehículos automotores para pasajeros	122,3	11,1	-75,7	813,8	208,0	-14,8
Resto	12,1	--	-96,5	--	--	1,8

Cuadro 3.1.11.1 Balanza comercial argentina con los países de la Unión Europea

Período	Total					
	Exportación		Importación		Saldo	
	Año 2013 °	Año 2014 °	Año 2013 *	Año 2014 *	Año 2013 *	Año 2014 *
	millones de dólares					
Total anual	10.589,5	///	13.529,0	///	- 2.939,5	///
Ene	612,1	791,4	965,0	982,0	- 352,9	- 190,6
Feb	787,5	799,7	921,1	937,1	- 133,7	- 137,4
Mar	706,4	618,6	1.094,9	1.018,5	- 388,5	- 399,9
Abr	870,8	1.010,1	1.149,8	1.117,4	- 279,0	- 107,3
May	890,6	937,7	1.328,9	939,7	- 438,3	- 2,0
Total 5 meses	3.867,4	4.157,4	5.459,8	4.994,7	- 1.592,4	- 837,3
Jun	830,9		1.153,3		- 322,4	
Jul	783,3		1.351,0		- 567,7	
Ago	1.150,6		1.241,6		- 91,0	
Sep	1.008,8		1.090,3		- 81,5	
Oct	1.198,2		1.111,5		86,7	
Nov	943,4		1.258,0		- 314,5	
Dic	806,9		863,5		- 56,6	

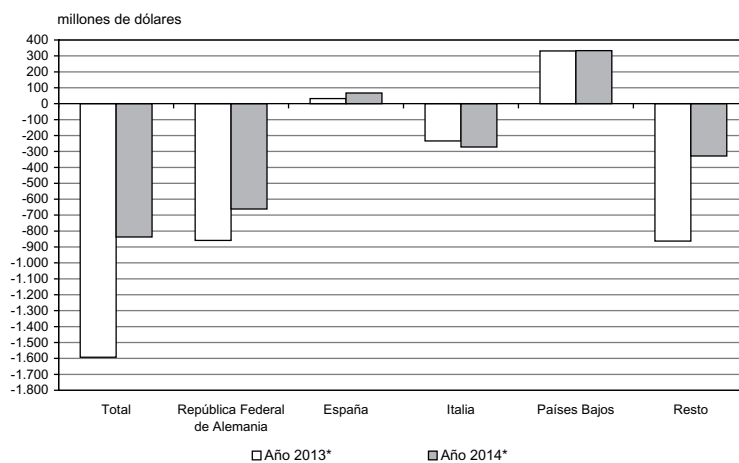
*(sigue)***Gráfico 3.1.4 Saldos de la balanza comercial argentina con los países de la Unión Europea**

3. SECTOR EXTERNO

Cuadro 3.1.11.1 (continuación)

Período	República Federal de Alemania					
	Exportación		Importación		Saldo	
	Año 2013 °	Año 2014 °	Año 2013 *	Año 2014 *	Año 2013 *	Año 2014 *
	millones de dólares					
Total anual	1.726,7	///	3.892,1	///	- 2.165,4	///
Ene	90,5	190,0	288,5	292,1	- 198,0	- 102,1
Feb	214,6	176,1	265,3	247,0	- 50,7	- 71,0
Mar	120,7	127,4	303,5	273,1	- 182,8	- 145,7
Abr	147,6	147,5	353,5	321,6	- 205,9	- 174,0
May	158,0	115,3	379,7	284,4	- 221,6	- 169,1
Total 5 meses	731,5	756,3	1.590,5	1.418,2	- 859,1	- 661,9
Jun	127,3		295,3		- 168,0	
Jul	83,6		404,3		- 320,7	
Ago	156,8		352,6		- 195,8	
Sep	116,8		316,6		- 199,8	
Oct	226,9		320,0		- 93,0	
Nov	149,9		371,1		- 221,2	
Dic	133,9		241,8		- 107,9	
	España					
Período	Exportación		Importación		Saldo	
	Año 2013 °	Año 2014 °	Año 2013 *	Año 2014 *	Año 2013 *	Año 2014 *
	millones de dólares					
Total anual	1.857,5	///	1.371,2	///	486,2	///
Ene	112,2	75,0	110,4	99,4	1,8	- 24,4
Feb	160,7	137,7	105,7	98,4	55,0	39,4
Mar	98,0	47,9	125,9	80,0	- 28,0	- 32,2
Abr	141,5	176,4	121,4	142,8	20,0	33,6
May	112,3	149,0	128,6	98,2	- 16,3	50,8
Total 5 meses	624,7	586,0	592,1	518,8	32,6	67,2
Jun	142,9		99,9		43,0	
Jul	151,8		155,8		- 4,0	
Ago	221,9		128,1		93,8	
Sep	175,2		89,9		85,3	
Oct	262,4		126,9		135,6	
Nov	159,5		95,6		63,9	
Dic	119,1		83,0		36,1	
	Italia					
Período	Exportación		Importación		Saldo	
	Año 2013 °	Año 2014 °	Año 2013 *	Año 2014 *	Año 2013 *	Año 2014 *
	millones de dólares					
Total anual	1.168,2	///	1.666,0	///	- 497,8	///
Ene	61,0	68,9	142,1	171,8	- 81,1	- 102,9
Feb	89,9	92,5	122,8	131,9	- 32,9	- 39,4
Mar	85,2	66,3	131,8	149,9	- 46,7	- 83,6
Abr	100,1	109,1	153,6	165,5	- 53,5	- 56,3
May	118,6	150,8	138,8	140,6	- 20,2	10,1
Total 5 meses	454,8	487,5	689,2	759,6	- 234,4	- 272,1
Jun	127,3		129,3		- 2,0	
Jul	69,4		147,1		- 77,8	
Ago	102,3		148,1		- 45,8	
Sep	89,7		154,0		- 64,3	
Oct	118,3		142,5		- 24,2	
Nov	142,7		131,1		11,6	
Dic	63,7		124,7		- 60,9	

(sigue)

Cuadro 3.1.11.1 (conclusión)

Período	Países Bajos					
	Exportación		Importación		Saldo	
	Año 2013 °	Año 2014 °	Año 2013 *	Año 2014 *	Año 2013 *	Año 2014 *
	millones de dólares					
Total anual	2.055,0	///	1.075,0	///	980,0	///
Ene	162,2	159,2	79,0	70,8	83,2	88,4
Feb	155,2	181,8	48,6	101,7	106,5	80,1
Mar	254,2	117,3	168,7	105,0	85,4	12,3
Abr	119,9	162,6	49,9	133,0	70,0	29,6
May	144,4	144,7	158,3	22,0	-13,9	122,7
Total 5 meses	835,8	765,6	504,5	432,5	331,3	333,0
Jun	154,7		117,7		37,1	
Jul	171,5		137,1		34,4	
Ago	203,6		92,9		110,7	
Sep	148,0		29,1		118,9	
Oct	202,0		67,3		134,6	
Nov	195,3		45,8		149,5	
Dic	144,0		80,6		63,4	

Período	Resto					
	Exportación		Importación		Saldo	
	Año 2013 °	Año 2014 °	Año 2013 *	Año 2014 *	Año 2013 *	Año 2014 *
	millones de dólares					
Total anual	3.782,1	///	5.524,6	///	-1.742,5	///
Ene	186,1	296,3	345,0	347,6	-158,9	-51,4
Feb	167,1	210,0	378,7	357,9	-211,6	-147,9
Mar	148,4	257,3	364,9	410,1	-216,5	-152,8
Abr	361,8	407,7	471,4	354,0	-109,6	53,7
May	357,3	364,0	523,5	394,4	-166,2	-30,4
Total 5 meses	1.220,6	1.535,4	2.083,5	1.864,0	-862,8	-328,7
Jun	278,6		511,2		-232,5	
Jul	307,0		506,6		-199,6	
Ago	466,0		519,9		-53,9	
Sep	479,1		500,6		-21,6	
Oct	388,6		454,9		-66,3	
Nov	296,1		614,5		-318,4	
Dic	346,1		333,4		12,7	

Nota: la Unión Europea (UE) comprende Austria, Bélgica, Bulgaria, Croacia a partir del año 2014, Dinamarca, España (incluye Islas Canarias), Finlandia, Francia (incluye Mónaco), Grecia, Irlanda, Italia (incluye San Marino), Luxemburgo, Países Bajos, Portugal, Reino Unido, República Federal de Alemania, Suecia, Chipre, Eslovaquia, Eslovenia, Estonia, Hungría, Letonia, Lituania, Malta, Polonia, República Checa y Rumania.

3. SECTOR EXTERNO

Cuadro 3.1.11.2 Exportación e importación con los países de la Unión Europea por principales secciones del Sistema Armonizado

Sección	Total					
	Exportación			Importación		
	Año 2013 °	Ene – May 2014 °		Año 2013 *	Ene – May 2014 *	
	millones de dólares	millones de dólares	Variación % respecto a igual período del año anterior	millones de dólares	millones de dólares	Variación % respecto a igual período del año anterior
Total	10.589,5	4.157,4	7,5	13.529,0	4.994,7	- 8,5
I Animales vivos y productos del reino animal	1.325,3	497,3	7,8	18,1	9,3	43,1
II Productos del reino vegetal	1.001,5	355,8	- 31,5	62,4	27,5	5,0
III Grasas y aceites	137,0	76,0	14,6	6,5	3,1	24,0
IV Productos alimenticios, bebidas y tabaco	4.988,1	2.099,3	29,0	146,2	58,9	- 5,5
V Productos minerales	952,8	351,7	- 9,8	1.659,3	621,8	- 13,5
VI Productos de industrias químicas y conexas	937,7	304,0	- 24,0	2.720,2	1.107,9	- 1,1
VII Plástico, caucho y sus manufacturas	37,9	15,9	24,2	642,5	250,0	- 5,4
VIII Pieles, cueros y sus manufacturas (excepto calzado)	187,4	105,3	69,6	4,3	1,3	8,3
X Pasta de madera, papel, cartón	3,3	0,9	- 27,2	282,8	103,0	- 5,7
XI Materias textiles y sus manufacturas	87,0	38,8	-	95,2	38,9	- 6,7
XIII Manufacturas de piedra, yeso, cemento, amianto, mica, cerámica y vidrio	3,1	1,2	- 25,0	129,0	52,4	- 3,1
XV Metales comunes y sus manufacturas	158,0	68,2	11,1	775,1	333,6	3,6
XVI Máquinas, aparatos y material eléctrico; sus partes	122,8	49,5	- 4,3	3.942,0	1.585,8	- 2,6
XVII Material de transporte	472,2	107,3	5,1	2.319,2	500,7	- 37,9
Resto	175,3	86,0	19,9	726,3	300,5	1,6

Sección	República Federal de Alemania					
	Exportación			Importación		
	Año 2013 °	Ene – May 2014 °		Año 2013 *	Ene – May 2014 *	
	millones de dólares	millones de dólares	Variación % respecto a igual período del año anterior	millones de dólares	millones de dólares	Variación % respecto a igual período del año anterior
Total	1.726,7	756,3	3,4	3.892,1	1.418,2	- 10,8
I Animales vivos y productos del reino animal	353,1	162,1	14,7	3,9	2,7	190,3
II Productos del reino vegetal	45,2	36,9	94,2	6,9	2,8	7,7
III Grasas y aceites	3,8	2,8	214,8	1,0	--	56,5
IV Productos alimenticios, bebidas y tabaco	179,6	52,7	- 34,0	20,6	8,2	- 5,7
V Productos minerales	473,0	246,7	2,5	28,6	5,7	- 10,9
VI Productos de industrias químicas y conexas	121,8	47,9	- 4,6	933,3	382,1	- 3,0
VII Plástico, caucho y sus manufacturas	10,4	2,3	- 37,8	209,6	87,3	- 0,3
VIII Pieles, cueros y sus manufacturas (excepto calzado)	104,4	46,0	40,7	0,5	--	- 34,1
X Pasta de madera, papel, cartón	--	--	- 34,1	65,2	25,8	- 5,5
XI Materias textiles y sus manufacturas	37,0	14,8	- 3,3	14,8	7,7	40,0
XIII Manufacturas de piedra, yeso, cemento, amianto, mica, cerámica y vidrio	1,2	0,6	- 9,6	31,7	15,7	40,2
XV Metales comunes y sus manufacturas	6,1	2,6	8,3	215,4	90,7	6,7
XVI Máquinas, aparatos y material eléctrico; sus partes	43,7	17,9	- 1,6	1.382,0	529,1	- 6,8
XVII Material de transporte	213,6	53,1	- 27,8	765,7	170,5	- 44,8
Resto	133,4	69,7	32,0	212,9	89,8	5,6

(sigue)

Cuadro 3.1.11.2 (continuación)

Sección	España					
	Exportación			Importación		
	Año 2013 °	Ene – May 2014 °		Año 2013 *	Ene – May 2014 *	
	millones de dólares	millones de dólares	Variación % respecto a igual período del año anterior	millones de dólares	millones de dólares	Variación % respecto a igual período del año anterior
Total	1.857,5	586,0	- 6,2	1.371,2	518,8	- 12,4
I Animales vivos y productos del reino animal	462,0	144,4	16,6	6,9	2,2	- 12,0
II Productos del reino vegetal	146,5	21,6	- 63,9	13,6	6,0	5,3
III Grasas y aceites	12,6	2,2	-	--	--	- 12,8
IV Productos alimenticios, bebidas y tabaco	518,4	256,1	28,3	12,1	4,0	- 23,1
V Productos minerales	104,1	25,8	7,1	184,8	114,7	53,8
VI Productos de industrias químicas y conexas	322,7	90,1	- 47,1	235,1	92,5	- 11,2
VII Plástico, caucho y sus manufacturas	3,1	1,4	27,3	103,1	33,3	- 14,6
VIII Pieles, cueros y sus manufacturas (excepto calzado)	18,0	6,3	14,5	0,5	--	50,8
X Pasta de madera, papel, cartón	2,4	0,6	- 33,1	59,1	19,1	- 17,3
XI Materias textiles y sus manufacturas	1,5	1,1	40,2	18,0	7,1	- 20,2
XIII Manufacturas de piedra, yeso, cemento, amianto, mica, cerámica y vidrio	--	--	81,2	17,9	6,9	1,5
XV Metales comunes y sus manufacturas	10,2	4,2	- 22,2	132,1	50,4	- 6,0
XVI Máquinas, aparatos y material eléctrico; sus partes	15,0	7,5	25,0	336,6	111,7	- 30,1
XVII Material de transporte	235,3	22,6	- 1,3	186,2	51,6	- 38,4
Resto	5,6	1,9	- 26,9	65,1	19,0	- 22,1

Sección	Italia					
	Exportación			Importación		
	Año 2013 °	Ene – May 2014 °		Año 2013 *	Ene – May 2014 *	
	millones de dólares	millones de dólares	Variación % respecto a igual período del año anterior	millones de dólares	millones de dólares	Variación % respecto a igual período del año anterior
Total	1.168,2	487,5	7,2	1.666,0	759,6	10,2
I Animales vivos y productos del reino animal	205,7	52,8	- 15,5	--	--	60,4
II Productos del reino vegetal	120,4	72,4	- 5,6	13,8	6,4	- 3,0
III Grasas y aceites	3,2	1,0	3,5	--	--	124,7
IV Productos alimenticios, bebidas y tabaco	641,8	291,4	29,1	13,7	6,4	4,9
V Productos minerales	--	--	- 7,5	4,2	1,1	- 26,7
VI Productos de industrias químicas y conexas	38,2	16,9	- 12,0	285,0	127,0	0,2
VII Plástico, caucho y sus manufacturas	7,5	2,7	12,5	67,4	22,9	- 22,6
VIII Pieles, cueros y sus manufacturas (excepto calzado)	30,6	10,3	- 25,9	1,1	--	- 20,7
X Pasta de madera, papel, cartón	--	--	15,0	30,8	11,5	- 6,5
XI Materias textiles y sus manufacturas	41,9	16,5	- 18,7	28,2	10,2	- 18,4
XIII Manufacturas de piedra, yeso, cemento, amianto, mica, cerámica y vidrio	--	--	- 95,2	27,7	12,1	9,0
XV Metales comunes y sus manufacturas	45,9	11,3	- 43,2	129,8	85,9	54,5
XVI Máquinas, aparatos y material eléctrico; sus partes	15,0	4,8	- 14,3	836,6	401,9	24,2
XVII Material de transporte	5,1	2,0	- 9,1	146,8	40,4	- 39,3
Resto	12,3	5,2	8,3	80,3	33,0	- 8,8

(sigue)

3. SECTOR EXTERNO

Cuadro 3.1.11.2 (conclusión)

Sección	Países Bajos					
	Exportación			Importación		
	Año 2013 °	Ene – May 2014 °		Año 2013 *	Ene – May 2014 *	
	millones de dólares	millones de dólares	Variación % respecto a igual período del año anterior	millones de dólares	millones de dólares	Variación % respecto a igual período del año anterior
Total	2.055,0	765,6	- 8,4	1.075,0	432,5	- 14,3
I Animales vivos y productos del reino animal	140,3	60,8	1,0	2,1	1,5	15,4
II Productos del reino vegetal	365,2	105,3	- 46,4	4,3	2,6	100,0
III Grasas y aceites	69,6	44,1	6,5	0,9	1,5	352,7
IV Productos alimenticios, bebidas y tabaco	1.173,7	485,3	28,9	25,4	10,7	5,9
V Productos minerales	73,2	20,8	- 64,1	778,9	322,8	- 16,2
VI Productos de industrias químicas y conexas	195,6	29,6	- 67,0	116,1	35,5	- 32,4
VII Plástico, caucho y sus manufacturas	3,1	1,0	- 37,5	15,8	6,4	23,1
VIII Pieles, cueros y sus manufacturas (excepto calzado)	6,1	6,6	///	--	--	///
X Pasta de madera, papel, cartón	--	--	40,5	3,3	2,0	100,0
XI Materias textiles y sus manufacturas	--	--	- 40,5	3,6	1,4	16,7
XIII Manufacturas de piedra, yeso, cemento, amianto, mica, cerámica y vidrio	--	--	- 19,3	1,6	--	- 83,3
XV Metales comunes y sus manufacturas	23,6	10,1	14,8	10,3	2,9	- 29,3
XVI Máquinas, aparatos y material eléctrico; sus partes	2,2	1,0	- 23,1	67,7	30,4	0,3
XVII Material de transporte	1,0	0,7	- 6,7	17,7	1,8	236,2
Resto	1,1	--	- 47,4	27,4	13,0	28,7

Sección	Resto					
	Exportación			Importación		
	Año 2013 °	Ene – May 2014 °		Año 2013 *	Ene – May 2014 *	
	millones de dólares	millones de dólares	Variación % respecto a igual período del año anterior	millones de dólares	millones de dólares	Variación % respecto a igual período del año anterior
Total	3.782,1	1.535,4	25,8	5.524,6	1.864,0	- 10,5
I Animales vivos y productos del reino animal	164,2	75,2	2,0	5,0	2,6	73,3
II Productos del reino vegetal	324,2	119,4	- 28,9	23,8	9,8	- 1,0
III Grasas y aceites	47,7	26,0	24,4	3,8	0,9	- 47,3
IV Productos alimenticios, bebidas y tabaco	2.474,6	1.013,7	36,0	74,5	29,7	- 7,8
V Productos minerales	302,4	58,4	- 12,6	662,9	177,6	- 29,4
VI Productos de industrias químicas y conexas	259,3	119,5	69,3	1.150,7	470,9	6,3
VII Plástico, caucho y sus manufacturas	13,7	8,4	110,0	246,6	99,9	- 2,8
VIII Pieles, cueros y sus manufacturas (excepto calzado)	28,3	12,1	30,1	2,1	0,6	32,5
X Pasta de madera, papel, cartón	0,7	--	- 13,5	124,4	44,7	- 1,8
XI Materias textiles y sus manufacturas	6,5	6,4	166,7	30,6	12,4	- 8,8
XIII Manufacturas de piedra, yeso, cemento, amianto, mica, cerámica y vidrio	1,4	--	- 20,0	50,1	17,5	- 26,2
XV Metales comunes y sus manufacturas	72,2	40,0	60,6	287,5	103,1	- 16,7
XVI Máquinas, aparatos y material eléctrico; sus partes	46,8	18,3	- 11,2	1.319,1	512,3	- 6,4
XVII Material de transporte	17,3	28,7	///	1.202,8	236,2	- 31,8
Resto	22,8	8,6	- 19,6	340,6	145,8	4,1

Cuadro 3.1.11.3 Exportación a los países de la Unión Europea por Grandes Rubros

Denominación	Total			República Federal de Alemania		
	Año 2013 °	Ene – May 2014 °	Variación % respecto a igual período del año anterior	Año 2013 °	Ene – May 2014 °	Variación % respecto a igual período del año anterior
	millones de dólares	millones de dólares		millones de dólares	millones de dólares	
Total	10.589,5	4.157,4	7,5	1.726,7	756,3	3,4
Productos primarios	2.582,6	886,4	- 14,7	565,0	294,7	7,1
Animales vivos	3,9	4,3	22,9	--	0,6	41,0
Pescados y mariscos sin elaborar	581,4	169,4	12,0	1,6	1,4	278,5
Miel	36,0	15,3	- 3,8	23,8	10,0	9,9
Hortalizas y legumbres sin elaborar	94,2	30,9	- 58,2	3,9	1,3	- 31,6
Frutas frescas	426,9	155,9	- 31,8	15,0	24,9	245,8
Cereales	112,4	43,1	- 16,3	2,6	0,6	- 68,5
Semillas y frutos oleaginosos	327,0	111,3	- 27,1	15,6	5,1	- 12,1
Tabaco sin elaborar	96,3	12,9	- 24,1	16,9	--	- 71,5
Lanas sucias	10,1	4,6	- 4,2	9,3	2,5	- 43,2
Fibra de algodón	--	--	--	--	--	--
Minerales metálicos, escorias y cenizas	873,3	329,6	0,1	472,7	246,5	2,5
Resto de productos primarios	20,9	9,0	- 14,3	3,0	1,4	- 26,3
Manufacturas de Origen Agropecuario (MOA)	6.097,6	2.644,8	25,9	646,9	271,8	4,2
Carnes y sus preparados	599,3	257,8	2,5	319,9	147,0	15,4
Pescados y mariscos elaborados	115,8	50,5	15,0	6,9	2,3	- 20,7
Productos lácteos	--	--	- 100,0	--	--	--
Otros productos de origen animal	13,6	5,0	- 2,0	3,1	1,2	9,1
Frutas secas o procesadas	23,0	2,8	- 49,1	3,3	1,2	108,5
Café, té, yerba mate y especias	16,8	11,1	58,6	4,8	3,5	118,8
Productos de molinería y sus preparaciones	2,6	1,1	--	--	--	- 100,0
Grasas y aceites	137,0	76,0	14,6	3,8	2,8	214,8
Azúcar, cacao y artículos de confitería	30,4	3,0	- 67,4	8,5	0,8	- 82,4
Preparados de hortalizas, legumbres y frutas	348,3	87,9	- 24,2	14,5	1,8	- 51,4
Bebidas, líquidos alcohólicos y vinagre	218,5	88,6	16,3	19,1	8,1	52,8
Residuos y desperdicios de la industria alimenticia	4.259,7	1.899,7	36,4	113,8	40,5	- 34,1
Extractos curtientes y tintóreos	70,9	24,5	- 16,7	17,5	5,2	- 17,5
Pieles y cueros	177,7	101,5	74,1	100,2	44,5	44,5
Lanas elaboradas	72,5	32,7	2,8	26,8	12,2	16,2
Resto de MOA	11,2	2,7	- 62,0	4,8	0,7	- 79,7
Manufacturas de Origen Industrial (MOI)	1.831,3	605,5	- 9,4	514,8	189,7	- 3,0
Productos químicos y conexos	866,7	279,6	- 24,5	104,3	42,7	- 2,7
Materias plásticas y sus manufacturas	23,5	12,4	51,2	3,1	0,9	- 23,3
Caucho y sus manufacturas	14,4	3,5	- 23,9	7,3	1,4	- 44,0
Manufacturas de cuero, marroquinería, etc.	9,6	3,8	--	4,2	1,6	- 11,1
Papel, cartón, impresos y publicaciones	3,3	0,9	- 27,2	--	--	- 34,1
Textiles y confecciones	2,4	1,3	--	--	--	28,5
Calzado y sus partes componentes	0,7	--	- 32,2	--	--	- 88,0
Manufacturas de piedra, yeso, vidrio, etc.	3,1	1,2	- 25,0	1,2	0,6	- 9,6
Piedras, metales preciosos y sus manufacturas, monedas	131,4	67,8	27,4	124,7	66,7	34,7
Metales comunes y sus manufacturas	158,0	68,2	11,1	6,1	2,6	8,3
Máquinas y aparatos, material eléctrico	122,8	49,5	- 4,3	43,7	17,9	- 1,6
Material de transporte terrestre	280,1	106,9	4,9	213,5	53,1	- 27,8
Vehículos de navegación aérea, marítima y fluvial	192,1	--	89,4	--	--	///
Resto de MOI	23,0	9,8	19,5	6,0	2,0	42,9
Combustibles y energía	78,0	20,7	- 65,3	--	--	- 97,6
Petróleo crudo	--	--	--	--	--	--
Carburantes	--	12,2	///	--	--	- 97,6
Grasas y aceites lubricantes	--	--	- 47,8	--	--	--
Gas de petróleo y otros hidrocarburos gaseosos	48,5	--	- 100,0	--	--	--
Energía eléctrica	--	--	--	--	--	--
Resto de combustibles	29,5	8,6	- 40,3	--	--	--

(sigue)

3. SECTOR EXTERNO

Cuadro 3.1.11.3 (continuación)

Denominación	España			Italia		
	Año 2013 °	Ene – May 2014 °		Año 2013 °	Ene – May 2014 °	
	millones de dólares	millones de dólares	Variación % respecto a igual período del año anterior	millones de dólares	millones de dólares	Variación % respecto a igual período del año anterior
Total	1.857,5	586,0	- 6,2	1.168,2	487,5	7,2
Productos primarios	650,2	160,9	- 15,1	245,5	102,3	- 1,0
Animales vivos	--	--	///	--	--	- 21,7
Pescados y mariscos sin elaborar	407,4	114,6	7,0	110,3	22,2	16,2
Miel	1,0	--	- 95,3	4,6	2,6	- 3,7
Hortalizas y legumbres sin elaborar	29,2	4,3	- 81,7	18,7	7,3	- 45,1
Frutas frescas	63,0	5,1	- 70,0	83,8	45,0	- 15,9
Cereales	24,4	3,4	- 71,2	4,6	2,3	91,7
Semillas y frutos oleaginosos	19,0	7,0	52,2	11,3	17,6	120,0
Tabaco sin elaborar	--	--	--	0,7	0,7	173,4
Lanas sucias	--	--	--	0,7	--	- 61,7
Fibra de algodón	--	--	--	--	--	--
Minerales metalíferos, escorias y cenizas	103,2	25,5	7,6	--	--	--
Resto de productos primarios	3,0	0,8	- 30,5	10,4	4,3	- 4,4
Manufacturas de Origen Agropecuario (MOA)	615,8	297,2	30,8	823,7	356,0	15,4
Carnes y sus preparados	9,1	6,1	45,2	74,6	22,5	- 30,8
Pescados y mariscos elaborados	47,0	23,4	88,7	22,8	6,4	- 42,9
Productos lácteos	--	--	--	--	--	--
Otros productos de origen animal	1,1	0,6	41,3	4,0	1,4	7,7
Frutas secas o procesadas	8,2	0,9	- 49,6	1,0	--	- 100,0
Café, té, yerba mate y especias	2,5	0,9	- 4,1	--	--	193,8
Productos de molinería y sus preparaciones	1,8	0,7	- 9,6	--	--	244,0
Grasas y aceites	12,6	2,2	--	3,2	1,0	3,5
Azúcar, cacao y artículos de confitería	0,7	--	- 38,7	0,7	--	- 41,7
Preparados de hortalizas, legumbres y frutas	11,8	2,6	- 44,7	28,4	5,8	- 50,8
Bebidas, líquidos alcohólicos y vinagre	16,1	2,1	- 34,4	1,2	--	- 19,3
Residuos y desperdicios de la industria alimentaria	484,2	249,9	31,7	599,5	281,8	35,4
Extractos curtientes y tintóreos	1,9	1,0	14,8	16,2	9,5	25,0
Pieles y cueros	17,4	6,0	17,6	29,8	10,1	- 26,3
Lanas elaboradas	--	--	///	40,8	16,4	- 16,8
Resto de MOA	1,2	--	- 45,0	1,1	--	- 28,9
Manufacturas de Origen Industrial (MOI)	591,5	127,9	- 38,5	99,0	29,2	- 32,1
Productos químicos y conexos	320,8	89,2	- 47,3	22,0	7,4	- 36,2
Materias plásticas y sus manufacturas	2,9	1,3	30,0	1,7	1,0	23,9
Caucho y sus manufacturas	--	--	- 15,9	5,8	1,6	6,7
Manufacturas de cuero, marroquinería, etc.	0,7	--	- 0,6	0,8	--	0,3
Papel, cartón, impresos y publicaciones	2,4	0,6	- 33,1	--	--	15,0
Textiles y confecciones	0,8	0,8	64,6	--	--	- 91,8
Calzado y sus partes componentes	--	--	121,7	--	--	- 63,4
Manufacturas de piedra, yeso, vidrio, etc.	--	--	81,2	--	--	- 95,2
Piedras, metales preciosos y sus manufacturas, monedas	--	--	- 2,0	--	--	--
Metales comunes y sus manufacturas	10,2	4,2	- 22,2	45,9	11,3	- 43,2
Máquinas y aparatos, material eléctrico	15,0	7,5	25,0	15,0	4,8	- 14,3
Material de transporte terrestre	43,5	22,5	- 1,3	5,1	2,0	- 9,1
Vehículos de navegación aérea, marítima y fluvial	191,8	--	13,5	--	--	--
Resto de MOI	3,0	1,1	- 26,7	1,7	0,8	40,2
Combustibles y energía	--	--	--	--	--	--
Petróleo crudo	--	--	--	--	--	--
Carburantes	--	--	--	--	--	--
Grasas y aceites lubricantes	--	--	--	--	--	--
Gas de petróleo y otros hidrocarburos gaseosos	--	--	--	--	--	--
Energía eléctrica	--	--	--	--	--	--
Resto de combustibles	--	--	--	--	--	--

(sigue)

Cuadro 3.1.11.3 (conclusión)

Denominación	Países Bajos			Resto		
	Año 2013 °	Ene – May 2014 °		Año 2013 °	Ene – May 2014 °	
	millones de dólares	millones de dólares	Variación % respecto a igual período del año anterior	millones de dólares	millones de dólares	Variación % respecto a igual período del año anterior
Total	2.055,0	765,6	- 8,4	3.782,1	1.535,4	25,8
Productos primarios	367,3	111,2	- 43,9	754,6	216,6	- 20,5
Animales vivos	0,6	0,6	13,8	2,5	2,8	21,7
Pescados y mariscos sin elaborar	1,6	4,8	///	60,5	26,0	7,9
Miel	0,5	-	- 100,0	6,1	2,7	- 18,2
Hortalizas y legumbres sin elaborar	14,6	4,9	- 59,2	27,9	13,1	- 43,5
Frutas frescas	156,7	32,9	- 64,7	108,4	47,8	- 17,3
Cereales	24,6	7,0	- 45,3	56,2	29,8	24,7
Semillas y frutos oleaginosos	163,4	57,1	- 24,8	117,7	24,4	- 58,1
Tabaco sin elaborar	4,5	3,6	33,3	74,2	8,1	- 34,7
Lanas sucias	-	-	-	-	2,0	///
Fibra de algodón	-	-	-	-	-	-
Minerales metalíferos, escorias y cenizas	--	-	- 100,0	297,4	57,6	- 11,4
Resto de productos primarios	0,7	--	- 77,8	3,8	2,4	-
Manufacturas de Origen Agropecuario (MOA)	1.391,6	593,3	24,1	2.619,5	1.100,8	33,3
Carnes y sus preparados	142,5	56,3	- 9,0	53,1	25,9	1,2
Pescados y mariscos elaborados	--	--	///	39,0	16,5	- 5,2
Productos lácteos	-	-	-	--	-	- 100,0
Otros productos de origen animal	--	--	142,3	5,3	1,7	- 22,7
Frutas secas o procesadas	2,1	--	- 66,9	8,4	--	- 79,0
Café, té, yerba mate y especias	3,8	3,1	82,4	5,5	3,3	26,9
Productos de molinería y sus preparaciones	--	--	- 27,2	0,6	--	31,7
Grasas y aceites	69,6	44,1	6,5	47,7	26,0	24,4
Azúcar, cacao y artículos de confitería	5,2	1,4	-	15,4	--	- 84,5
Preparados de hortalizas, legumbres y frutas	195,5	48,1	- 23,7	98,1	29,5	- 10,3
Bebidas, líquidos alcohólicos y vinagre	37,8	15,4	6,2	144,4	62,6	18,8
Residuos y desperdicios de la industria alimenticia	925,3	415,4	42,4	2.136,9	912,0	42,3
Extractos curtientes y tintóreos	3,6	2,5	167,6	31,7	6,2	- 54,7
Pieles y cueros	5,7	6,4	///	24,7	10,6	30,9
Lanas elaboradas	-	-	-	4,7	3,8	137,5
Resto de MOA	--	-	- 100,0	4,1	1,4	- 44,0
Manufacturas de Origen Industrial (MOI)	223,0	40,3	- 60,3	403,0	218,0	81,5
Productos químicos y conexos	191,9	27,1	- 69,4	227,7	113,2	98,9
Materias plásticas y sus manufacturas	3,1	1,0	- 37,5	12,7	8,2	121,6
Caucho y sus manufacturas	--	--	- 34,7	1,0	--	- 35,7
Manufacturas de cuero, marroquinería, etc.	--	--	- 25,5	3,6	1,5	25,0
Papel, cartón, impresos y publicaciones	--	--	40,5	0,7	--	- 13,5
Textiles y confecciones	--	--	- 40,5	0,9	--	- 24,6
Calzado y sus partes componentes	--	--	- 45,7	--	--	- 43,1
Manufacturas de piedra, yeso, vidrio, etc.	--	--	- 19,3	1,4	--	- 20,0
Piedras, metales preciosos y sus manufacturas, monedas	--	-	- 100,0	6,6	1,1	- 69,4
Metales comunes y sus manufacturas	23,6	10,1	14,8	72,2	40,0	60,6
Máquinas y aparatos, material eléctrico	2,2	1,0	- 23,1	46,8	18,3	- 11,2
Material de transporte terrestre	0,8	--	- 25,5	17,2	28,6	///
Vehículos de navegación aérea, marítima y fluvial	--	--	105,3	--	--	///
Resto de MOI	--	--	39,8	12,0	5,6	24,4
Combustibles y energía	73,1	20,7	- 64,2	4,9	--	- 99,9
Petróleo crudo	-	-	-	-	-	-
Carburantes	--	12,2	///	-	-	-
Grasas y aceites lubricantes	-	-	-	--	--	- 47,8
Gas de petróleo y otros hidrocarburos gaseosos	43,9	-	- 100,0	4,5	-	- 100,0
Energía eléctrica	-	-	-	-	-	-
Resto de combustibles	29,2	8,6	- 38,6	--	-	- 100,0

3. SECTOR EXTERNO

Cuadro 3.1.11.4 Importación desde los países de la Unión Europea por Uso Económico

Denominación	Total			República Federal de Alemania		
	Año 2013 *	Ene – May 2014 *		Año 2013 *	Ene – May 2014 *	
	millones de dólares	millones de dólares	Variación % respecto a igual período del año anterior	millones de dólares	millones de dólares	Variación % respecto a igual período del año anterior
Total	13.529,0	4.994,7	- 8,5	3.892,1	1.418,2	- 10,8
Bienes de capital	2.892,6	1.064,6	1,2	778,8	313,1	- 8,2
Bienes intermedios	3.747,7	1.525,4	- 1,2	1.191,6	485,7	- 0,7
Combustibles y lubricantes	1.613,9	607,6	- 13,3	37,5	9,8	1,0
Piezas y accesorios para bienes de capital	3.156,4	1.160,6	- 11,0	1.184,1	445,9	- 1,8
Bienes de consumo	1.458,9	588,2	- 1,1	356,0	148,2	- 1,0
Vehículos automotores para pasajeros	643,1	46,7	- 82,2	343,8	15,4	- 89,5
Resto	16,3	1,7	21,4	--	--	- 90,9

Denominación	España			Italia		
	Año 2013 *	Ene – May 2014 *		Año 2013 *	Ene – May 2014 *	
	millones de dólares	millones de dólares	Variación % respecto a igual período del año anterior	millones de dólares	millones de dólares	Variación % respecto a igual período del año anterior
Total	1.371,2	518,8	- 12,4	1.666,0	759,6	10,2
Bienes de capital	174,5	66,6	5,4	592,9	260,5	11,5
Bienes intermedios	488,8	178,5	- 7,8	479,9	235,2	10,8
Combustibles y lubricantes	142,2	100,5	67,2	4,1	1,3	- 38,1
Piezas y accesorios para bienes de capital	358,8	103,4	- 43,8	410,4	199,5	20,0
Bienes de consumo	152,6	60,6	- 11,1	150,1	60,5	- 1,3
Vehículos automotores para pasajeros	53,5	8,8	- 60,9	28,3	1,5	- 88,9
Resto	0,9	--	- 28,1	--	1,1	400,8

Denominación	Países Bajos			Resto		
	Año 2013 *	Ene – May 2014 *		Año 2013 *	Ene – May 2014 *	
	millones de dólares	millones de dólares	Variación % respecto a igual período del año anterior	millones de dólares	millones de dólares	Variación % respecto a igual período del año anterior
Total	1.075,0	432,5	- 14,3	5.524,6	1.864,0	- 10,5
Bienes de capital	58,1	29,5	27,7	1.288,3	394,5	0,9
Bienes intermedios	145,4	46,9	- 25,0	1.442,0	578,2	- 1,5
Combustibles y lubricantes	779,5	322,3	- 16,3	650,6	173,7	- 28,8
Piezas y accesorios para bienes de capital	29,0	9,8	- 9,3	1.174,1	401,8	- 17,9
Bienes de consumo	50,0	24,1	5,2	750,2	294,7	0,8
Vehículos automotores para pasajeros	--	--	--	217,5	21,0	- 73,6
Resto	13,0	--	- 97,1	1,8	--	- 31,5

Secciones y capítulos de la Nomenclatura Común del MERCOSUR (NCM)

Sección	Capítulo	Denominación
I		Animales vivos y productos del reino animal
	1	Animales vivos
	2	Carne y despojos comestibles
	3	Pescados y crustáceos, moluscos y demás invertebrados acuáticos
	4	Leche y productos lácteos: huevos de ave; miel natural; productos comestibles de origen animal no expresados ni comprendidos en otra parte
	5	Los demás productos de origen animal no expresados ni comprendidos en otra parte
II		Productos del reino vegetal
	6	Plantas vivas y productos de la floricultura
	7	Legumbres y hortalizas, plantas, raíces y tubérculos alimenticios
	8	Frutos comestibles: cortezas de citrus (agrios) o de melones
	9	Café, té, yerba mate y especias
	10	Cereales
	11	Productos de la molinería; malta; almidón y fécula; inulina; gluten de trigo
	12	Semillas y frutos oleaginosos; semillas y frutos diversos; plantas industriales o medicinales; paja y forrajes
	13	Gomas, resinas y demás jugos y extractos vegetales
	14	Materias trenzables y demás productos de origen vegetal, no expresados ni comprendidos en otra parte
III		Grasas y aceites
	15	Grasas y aceites animales o vegetales; productos de su desdoblamiento; grasas alimenticias elaboradas; ceras de origen animal o vegetal
IV		Productos alimenticios, bebidas y tabaco
	16	Preparaciones de carne, de pescado o de crustáceos, de moluscos o de los demás invertebrados acuáticos
	17	Azúcares y artículos de confitería
	18	Cacao y sus preparaciones
	19	Preparaciones a base de cereales, de harina, de almidón, de fécula o de leche; productos de pastelería
	20	Preparaciones de legumbres u hortalizas, de frutos o demás partes de plantas
	21	Preparaciones alimenticias diversas
	22	Bebidas, líquidos alcohólicos y vinagre
	23	Residuos y desperdicios de las industrias alimentarias; alimentos preparados para animales
	24	Tabaco y sucedáneos del tabaco
V		Productos minerales
	25	Sal; azufre; tierras y piedras; yesos, cales y cementos
	26	Minerales, escorias y cenizas
	27	Combustibles minerales, aceites minerales y productos de su destilación; materias bituminosas; ceras minerales
VI		Productos de industrias químicas y conexas
	28	Productos químicos inorgánicos; compuestos inorgánicos u orgánicos de los metales preciosos de los elementos radiactivos, de los metales de las tierras raras o de isótopos
	29	Productos químicos orgánicos
	30	Productos farmacéuticos
	31	Abonos
	32	Extractos curtientes o tintóreos; taninos y sus derivados; pigmentos y demás materias colorantes; pinturas y barnices; mástiques, tintas
	33	Aceites esenciales y resinoides; preparaciones de perfumería, de tocador o de cosmética
	34	Jabones, agentes de superficie orgánicos, preparaciones para lavar, preparaciones lubricantes, ceras artificiales, ceras preparadas, productos de limpieza, velas, cirios y artículos similares, pastas para modelar, "ceras para odontología" y preparaciones para odontología a base de yeso (escayola)

(sigue)

3. SECTOR EXTERNO

Secciones y capítulos de la Nomenclatura Común del MERCOSUR (NCM) (continuación)

Sección	Capítulo	Denominación
	35	Materias albuminóideas: productos a base de almidón o de fécula modificados; colas; enzimas
	36	Pólvoras y explosivos; artículos de pirotecnia; fósforos (cerillas); aleaciones pirofóricas; materias inflamables
	37	Productos fotográficos o cinematográficos
	38	Productos diversos de las industrias químicas
VII		Plástico, caucho y sus manufacturas
	39	Plástico y manufacturas de plástico
	40	Caucho y manufacturas de caucho
VIII		Pieles, cueros y sus manufacturas (excepto calzado)
	41	Pieles (excepto la peletería) y cueros
	42	Manufacturas de cuero; artículos de guarnicionería y de talabartería; artículos de viaje, bolsos de mano y continentes similares; manufacturas de tripa
	43	Peletería y confecciones de peletería; peletería artificial o facticia
IX		Madera, carbón vegetal, corcho y sus manufacturas, cestería
	44	Madera, carbón vegetal y manufacturas de madera
	45	Corcho y manufacturas de corcho
	46	Manufacturas de espartería o de cestería
X		Pasta de madera, papel, cartón
	47	Pasta de madera o de otras materias fibrosas celulósicas; desperdicios y desechos de papel o de cartón
	48	Papel y cartón; manufacturas de pasta de celulosa, de papel o de cartón
	49	Productos editoriales, de la prensa o de otras industrias gráficas; textos manuscritos o mecanografiados y planos
XI		Materias textiles y sus manufacturas
	50	Seda
	51	Lana y pelo fino u ordinario; hilados y tejidos de crin
	52	Algodón
	53	Las demás fibras textiles vegetales; hilados de papel y tejidos de hilados de papel
	54	Filamentos sintéticos o artificiales
	55	Fibras sintéticas o artificiales discontinuas
	56	Guata, fieltro y telas sin tejer; hilados especiales; cordeles, cuerdas y cordajes; artículos de cordelería
	57	Alfombras y demás revestimientos para el suelo, de materias textiles
	58	Tejidos especiales; superficies textiles con pelo insertado; encajes; tapicería; pasamanería; bordados
	59	Tejidos impregnados, recubiertos, revestidos o estratificados; artículos técnicos de materias textiles
	60	Tejidos de punto
	61	Prendas de vestir y accesorios de vestir, de punto
	62	Prendas de vestir y accesorios de vestir, excepto los de punto
	63	Los demás artículos textiles confeccionados; conjuntos o surtidos; prendería y trapos
XII		Calzado, paraguas, flores artificiales y otros
	64	Calzado, polainas, botines y artículos análogos; partes de estos artículos
	65	Tocados y sus partes
	66	Paraguas, sombrillas, quitasoles, bastones, bastones asiento, látigos, fustas y sus partes
	67	Plumas y plumón preparados y artículos de plumas o plumón; flores artificiales; manufacturas de cabello
XIII		Manufacturas de piedra, yeso, cemento, amianto, mica, cerámica y vidrio
	68	Manufacturas de piedra, yeso, cemento, amianto, mica o materias análogas
	69	Productos cerámicos
	70	Vidrio y manufacturas de vidrio

(sigue)

Secciones y capítulos de la Nomenclatura Común del MERCOSUR (NCM) (conclusión)

Sección	Capítulo	Denominación
XIV		Perlas finas, piedras y metales preciosos, monedas y otros
	71	Perlas finas o cultivadas, piedras preciosas, semipreciosas o similares, metales preciosos, chapados de metales preciosos y manufacturas de estas materias; monedas
XV		Metales comunes y sus manufacturas
	72	Fundición, hierro y acero
	73	Manufacturas de fundición, de hierro o de acero
	74	Cobre y manufacturas de cobre
	75	Níquel y manufacturas de níquel
	76	Aluminio y manufacturas de aluminio
	77	(Reservado para una futura utilización en el Sistema Armonizado)
	78	Plomo y manufacturas de plomo
	79	Cinc y manufacturas de cinc
	80	Estaño y manufacturas de estaño
	81	Los demás metales comunes; "cermets"; manufacturas de estas materias
	82	Herramientas y útiles, artículos de cuchillería y cubiertos de mesa, de metales comunes, partes de estos artículos, de metales comunes
	83	Manufacturas diversas de metales comunes
XVI		Máquinas, aparatos y material eléctrico; sus partes
	84	Reactores nucleares, calderas, máquinas, aparatos y artefactos mecánicos; partes de estas máquinas o aparatos
	85	Máquinas, aparatos y material eléctrico y sus partes; aparatos para la grabación o la reproducción de sonido, aparatos para la grabación o la reproducción de imágenes y sonido en televisión, y las partes y accesorios de estos aparatos
XVII		Material de transporte
	86	Vehículos y material para vías férreas o similares y sus partes; aparatos mecánicos (incluso electromecánicos) de señalización para vías de comunicación
	87	Vehículos automóviles, tractores, ciclos y demás vehículos terrestres, sus partes y accesorios
	88	Navegación aérea o espacial
	89	Navegación marítima o fluvial
XVIII		Instrumentos de óptica, precisión, médico-quirúrgico, relojería y música
	90	Instrumentos y aparatos de óptica, fotografía o cinematografía, de medida, de control o de precisión; instrumentos y aparatos médico-quirúrgicos; partes y accesorios de estos instrumentos o aparatos
	91	Relojería
	92	Instrumentos de música; partes y accesorios de estos instrumentos
XIX		Armas, municiones y sus partes
	93	Armas y municiones, sus partes y accesorios
XX		Mercancías y productos diversos
	94	Muebles: mobiliario médico-quirúrgico; artículos de cama y similares; aparatos de alumbrado no expresados ni comprendidos en otra parte; anuncios luminosos, letreros luminosos, placas indicadoras luminosas y artículos similares, construcciones prefabricadas
	95	Juguetes, juegos y artículos para recreo o para deporte; sus partes y accesorios
	96	Manufacturas diversas
XXI		Objetos de arte, antigüedades
	97	Objetos de arte, objetos de colección y antigüedades
	98	(Reservado para usos particulares por las partes contratantes)
	99	Incluye aprovisionamiento de buques y aeronaves (combustibles y otros), simplificadas, operaciones de régimen de courier

3. SECTOR EXTERNO

3.2. Cuentas Internacionales

El balance de pagos resume sistemáticamente las transacciones económicas entre los residentes de un país y el resto del mundo. Las transacciones, que en su gran mayoría tienen lugar entre residentes y no residentes, comprenden aquellas que involucran bienes, servicios y renta, las que entrañan activos y pasivos frente al resto del mundo y las que se clasifican como transferencias (por ejemplo, regalos) con las que se efectúan asientos compensatorios para equilibrar, desde el punto de vista contable, las transacciones unilaterales. La cuenta corriente refleja el concepto de ahorro externo, o sea el endeudamiento neto de una economía con respecto al resto del mundo.

Se considera residente de un país a toda persona física o jurídica cuyo centro de interés económico o actividad principal se encuentra dentro de la frontera de ese país. Internacionalmente se acepta que una persona física se presume residente de un país, si permanece o tiene intención de permanecer por un año o más. En el caso de las personas jurídicas, la residencia se considera dada cuando éstas producen una cantidad significativa de bienes o prestan una

cantidad significativa de servicios en el país para lo cual deberán mantener un establecimiento productivo durante un año o más.

La Posición de Inversión Internacional (PII)

La PII refleja el saldo neto de los activos y pasivos a valor de mercado de los sectores residentes con el exterior, que están constituidos por los activos reales y financieros de existencia legal y efectiva que poseen los residentes de la economía frente a no residentes y viceversa. La determinación de la residencia de deudores y acreedores es, al igual que en las estimaciones del balance de pagos, un elemento esencial para la estimación de la posición externa.

La variación de la PII en un período refleja el efecto de las transacciones en cuenta corriente del balance de pagos y los cambios de valuación (por precios, por tipo de cambio y otros ajustes) que afectan la medición de los activos y pasivos respecto a la moneda de cuenta.

Al igual que el balance de pagos, la PII se estima siguiendo las normas internacionales contenidas en la quinta edición del Manual de Balance de Pagos del Fondo Monetario Internacional.

Cuadro 3.2.1 Estimación de la Posición de Inversión Internacional. Resumen por concepto (en millones de dólares a fines de cada año)

Concepto	PII con títulos de la deuda externa a valor de mercado			PII con títulos de la deuda externa a valor nominal residual		
	2011	2012	2012-2011	2011	2012	2012-2011
Posición de Inversión Internacional (PII)	46.058	46.445	386	25.451	24.948	- 503
Activos externos (*)	248.422	257.982	9.560	248.422	257.982	9.560
Reservas internacionales	46.376	43.290	- 3.086	46.376	43.290	- 3.086
Inversiones directas	31.891	32.916	1.025	31.891	32.916	1.025
Otros activos externos	170.155	181.776	11.621	170.155	181.776	11.621
Pasivos externos	202.364	211.537	9.173	222.972	233.034	10.062
Inversiones directas	98.941	112.219	13.278	98.941	112.219	13.278
Inversiones en cartera	32.981	32.424	- 557	53.255	53.579	325
Participaciones de capital	3.377	4.161	784	3.377	4.161	784
Bonos de deuda externa	29.604	28.263	- 1.341	49.878	49.418	- 460
Otros pasivos externos (‡)	70.441	66.894	- 3.548	70.775	67.235	- 3.540

(*) En activos externos inversiones de cartera se incluye en Otros activos externos.

(‡) A Valor Nominal Residual incluye atrasos de capital e interés. A Valor de Mercado los atrasos de interés están implícitos en el valor de los bonos de deuda externa. A partir de 2005 se incluyen las unidades vinculadas al PBI al valor de mercado como un pasivo financiero contingente que no constituye deuda.

Nota: los pasivos no incluyen los títulos no ingresados al canje de deuda pública.

Cuadro 3.2.2 Estimación del balance de pagos. Datos trimestrales. Cuadro resumen

Concepto	Año 2012*					Año 2013*				
	Total	1°	2°	3°	4°	Total	1°	2°	3°	4°
millones de dólares										
Cuenta corriente	48	- 1.231	1.226	710	- 658	- 4.330	- 2.448	889	- 1.051	- 1.721
Mercancías (1)	15.372	3.143	4.895	4.359	2.974	12.155	2.006	4.485	3.043	2.621
Exportaciones FOB	80.927	17.826	21.143	22.139	19.820	83.026	17.376	23.545	22.558	19.547
Importaciones FOB	65.556	14.682	16.248	17.779	16.846	70.871	15.370	19.060	19.515	16.926
Servicios	- 3.366	- 1.065	- 759	- 857	- 685	- 5.103	- 1.570	- 866	- 1.388	- 1.278
Exportaciones de servicios	15.107	4.065	3.576	3.602	3.865	14.415	3.570	3.425	3.382	4.039
Importaciones de servicios	18.473	5.130	4.335	4.459	4.549	19.518	5.140	4.291	4.770	5.317
Rentas	- 11.503	- 3.189	- 2.775	- 2.711	- 2.828	- 10.709	- 2.791	- 2.627	- 2.684	- 2.606
Renta de la inversión	- 11.433	- 3.173	- 2.761	- 2.687	- 2.812	- 10.652	- 2.779	- 2.615	- 2.668	- 2.591
Intereses	- 3.188	- 841	- 792	- 774	- 781	- 2.933	- 795	- 671	- 719	- 748
Crédito	1.580	398	416	387	379	1.668	369	482	417	400
Débito	4.768	1.238	1.208	1.162	1.160	4.601	1.164	1.153	1.136	1.147
Utilidades y dividendos	- 8.245	- 2.333	- 1.969	- 1.913	- 2.031	- 7.719	- 1.984	- 1.943	- 1.949	- 1.843
Crédito	618	219	149	128	122	656	156	160	173	167
Débito	8.863	2.551	2.118	2.041	2.153	8.375	2.140	2.104	2.122	2.010
Otras rentas	- 69	- 15	- 15	- 24	- 16	- 57	- 13	- 12	- 16	- 16
Transferencias corrientes	- 455	- 120	- 134	- 81	- 119	- 673	- 93	- 102	- 21	- 457
Cuenta capital y financiera	- 625	1.664	- 29	- 1.440	- 821	- 5.867	456	- 2.707	- 1.736	- 1.880
Cuenta capital	48	1	22	28	- 4	32	0	1	31	0
Cuenta financiera	- 673	1.663	- 51	- 1.468	- 817	- 5.899	456	- 2.708	- 1.766	- 1.880
Sector bancario	- 1.649	- 1.069	- 697	- 18	135	- 1.154	576	- 2.791	954	107
Banco Central de la República Argentina (BCRA)	- 2.000	- 1.000	- 1.000	0	0	- 2.000	- 90	- 2.910	800	200
Otras entidades financieras	351	- 69	303	- 18	135	846	666	119	154	- 93
Sector público no financiero (2)	- 3.647	674	- 453	- 1.009	- 2.859	183	- 60	- 118	- 768	1.127
Gobierno nacional	- 4.168	1	- 413	- 984	- 2.773	214	- 79	- 59	- 757	1.109
Gobiernos locales	557	679	- 39	- 5	- 77	- 145	27	- 89	16	- 99
Empresas y otros	- 36	- 6	- 1	- 20	- 9	114	- 8	30	- 26	117
Sector privado no financiero	4.624	2.059	1.099	- 441	1.907	- 4.928	- 61	200	- 1.953	- 3.115
Errores y omisiones netos	- 2.727	236	- 1.896	- 997	- 71	- 1.627	- 591	- 893	201	- 344
Variación de reservas internacionales	- 3.305	670	- 699	- 1.726	- 1.549	- 11.824	- 2.583	- 2.711	- 2.585	- 3.945
Reservas internacionales del BCRA	- 3.086	915	- 943	- 1.337	- 1.720	- 12.690	- 2.844	- 3.441	- 2.264	- 4.141
Ajuste por tipo de pase	219	245	- 244	389	- 171	- 866	- 261	- 730	321	- 196
Ítem de memorandum										
Importaciones CIF	68.508	15.314	17.002	18.585	17.607	74.003	16.066	19.901	20.371	17.665

(1) Las importaciones de bienes en el Balance de Pagos, se registran por su valor FOB (libre a bordo), en tanto que las publicaciones de balanza comercial se exponen por su valor CIF (Costo, Seguro y Flete).

(2) Las estimaciones del balance de pagos incorporan los resultados del canje de deuda pública a partir del segundo trimestre de 2005, lo cual tiene efectos en el saldo de la cuenta corriente y de la cuenta financiera. Cabe aclarar que las estimaciones del Balance de Pagos a partir del segundo trimestre de 2005 no incluyen intereses devengados sobre la deuda en títulos del gobierno nacional (con no residentes) no ingresada al canje. Las "unidades vinculadas al PBI" emitidas en el canje de deuda se tratan en el balance como un instrumento financiero derivado; por lo tanto su pago se registra en la cuenta financiera en el cuarto trimestre del año, y su valor de mercado se incluye en la Posición de Inversión Internacional como un pasivo financiero contingente que no constituye deuda.

En el segundo trimestre de 2010 se incorporan las estimaciones de los flujos generados por el cierre del canje de Deuda Pública realizado a junio de 2010 (Decreto 563/10). Los efectos más importantes se registran en la cuenta financiera, en colocaciones al valor de emisión de los nuevos títulos Par y Discount y su contrapartida se ve reflejada en cancelaciones de atrasos. También se incluye una estimación del pago de las capitalizaciones de intereses y de la colocación del Bono Global 2017.

A la fecha de elaboración de los presentes estados estadísticos, no se disponía de la información del SIGADE correspondiente al 3° y 4° trimestre 2013 emitida por la Oficina Nacional de Crédito Público, Subsecretaría de Financiamiento, Secretaría de Finanzas, Ministerio de Economía y Finanzas Públicas.

Nota: La suma de los parciales puede no coincidir con el total debido al redondeo de las cifras. Los ceros representan cifras menores a US\$ 500.000.

Trabajo y empleo

Cuadros	Página
4.1 Indicadores demográficos de la población total en el total de aglomerados urbanos y regiones estadísticas. Agrupamientos por tamaño. Primer trimestre de 2014	131
4.2 Indicadores socioeconómicos de la población de 14 años y más. Aglomerados urbanos y regiones estadísticas. Agrupamientos por tamaño. Primer trimestre de 2014	132
4.3 Indicadores demográficos de la población total en la región Gran Buenos Aires. Primer trimestre de 2014	133
4.4 Indicadores socioeconómicos de la población de 14 años y más en la región Gran Buenos Aires. Primer trimestre de 2014	134
4.5 Indicadores demográficos de la población total en la región Cuyo. Primer trimestre de 2014	135
4.6 Indicadores socioeconómicos de la población de 14 años y más en la región Cuyo. Primer trimestre de 2014	136
4.7 Indicadores demográficos de la población total en la región Noreste. Primer trimestre de 2014	137
4.8 Indicadores socioeconómicos de la población de 14 años y más en la región Noreste. Primer trimestre de 2014	138
4.9 Indicadores demográficos de la población total en la región Noroeste. Primer trimestre de 2014	139
4.10 Indicadores socioeconómicos de la población de 14 años y más en la región Noroeste. Primer trimestre de 2014	140
4.11 Indicadores demográficos de la población total en la región Pampeana. Primer trimestre de 2014	141
4.12 Indicadores socioeconómicos de la población de 14 años y más en la región Pampeana. Primer trimestre de 2014	142
4.13 Indicadores demográficos de la población total en la región Patagónica. Primer trimestre de 2014	143
4.14 Indicadores socioeconómicos de la población de 14 años y más en la región Patagónica. Primer trimestre de 2014	144

Encuesta Permanente de Hogares

En este número se difunden los resultados correspondientes al primer trimestre de 2014, para el total de 31 Aglomerados Urbanos.

La información sobre los principales indicadores del mercado de trabajo se obtiene de los datos recolectados por la Encuesta Permanente de Hogares (EPH)⁽¹⁾, programa nacional que lleva a cabo el Instituto Nacional de Estadística y Censos (INDEC) conjuntamente con las Direcciones Provinciales de Estadística (DPE) cuyo objeto es relevar características sociodemográficas y socioeconómicas de la población.

Las estimaciones reflejan la continuidad de una tendencia descendente de las tasas de desocupación y subocupación que se iniciara en el primer semestre de 2003.

A continuación se enuncian una serie de definiciones básicas para la mejor comprensión de los datos presentados:

Población económicamente activa: la integran las personas que tienen una ocupación o que sin tenerla la están buscando activamente. Está compuesta por la población ocupada más la población desocupada.

Población ocupada: conjunto de personas que tiene por lo menos una ocupación, es decir que en la semana de referencia ha trabajado como mínimo una hora (en una actividad económica). El criterio de una hora trabajada, además de preservar la comparabilidad con otros países, permite captar las múltiples ocupaciones informales y/o de baja intensidad que realiza la población. Para poder discriminar dentro del nivel de empleo qué parte corresponde al empleo de baja intensidad, pueden restarse del empleo total aquellos que trabajan menos de cierta cantidad de horas (por ejemplo los subocupados). La información recogida permite realizar distintos recortes según la necesidad de información de que se trate, así como caracterizar ese tipo de empleos.

Población desocupada: se refiere a personas que, no teniendo ocupación, están buscando activamente trabajo.

Corresponde a desocupación abierta. Este concepto no incluye otras formas de precariedad laboral tales como personas que realizan trabajos transitorios mientras buscan activamente una ocupación, aquellas que trabajan jornadas involuntariamente por debajo de lo normal, los desocupados que han suspendido la búsqueda por falta de oportunidades visibles de empleo, los ocupados en puestos por debajo de la remuneración mínima o en puestos por debajo de su calificación, etc. Estas modalidades son también relevadas por la EPH, como indicadores separados.

Población subocupada visible: se refiere a los ocupados que trabajan menos de 35 horas semanales por causas involuntarias y están dispuestos a trabajar más horas. Comprende a todos los ocupados en empleos de tiempo reducido (incluye, entre otros, a agentes de la Administración Pública Provincial o Municipal cuyo horario de trabajo ha sido disminuido) y están dispuestos a trabajar más horas.

Población subocupada demandante: se refiere a la población subocupada (por causas involuntarias y dispuestos a trabajar más horas) que además busca activamente otra ocupación.

Población subocupada no demandante: se refiere a la población subocupada (por causas involuntarias y dispuestos a trabajar más horas) que no está en la búsqueda activa de otra ocupación.

Población inactiva: conjunto de personas que no tienen trabajo ni lo buscan activamente. Puede subdividirse en inactivos marginales e inactivos típicos según estén dispuestos o no a trabajar.

Tasa de actividad: calculada como porcentaje entre la población económicamente activa y la población total.

Tasa de empleo: calculada como porcentaje entre la población ocupada y la población total.

Tasa de desocupación: calculada como porcentaje entre la población desocupada y la población económicamente activa.

Tasa de subocupación horaria: calculada como porcentaje entre la población subocupada y la población económicamente activa.

Tasa de subocupación demandante: calculada como porcentaje entre la población de subocupados demandantes y la población económicamente activa.

Tasa de subocupación no demandante: calculada como porcentaje entre la población de subocupados no demandantes y la población económicamente activa.

Agrupamientos geográficos

Región Gran Buenos Aires: integrada por Ciudad Autónoma de Buenos Aires; Partidos del Gran Buenos Aires.

Región Noroeste (NOA): integrada por Gran Catamarca; Gran Tucumán - Tafí Viejo; Jujuy - Palpalá; La Rioja; Salta; Santiago del Estero - La Banda.

Región Noreste (NEA): integrada por Corrientes; Formosa; Gran Resistencia; Posadas.

Región Cuyo: integrada por Gran Mendoza; Gran San Juan; San Luis - El Chorrillo.

Región Pampeana: integrada por Bahía Blanca - Cerri; Concordia; Gran Córdoba; Gran La Plata; Gran Rosario; Gran Paraná; Gran Santa Fe; Mar del Plata - Batán; Río Cuarto; Santa Rosa - Toay, San Nicolás - Villa Constitución.

Región Patagónica: integrada por Comodoro Rivadavia - Rada Tilly; Neuquén - Plottier; Río Gallegos; Ushuaia - Río Grande, Viedma - Carmen de Patagones, Rawson - Trelew.

Conjunto de aglomerados con 500.000 y más habitantes: Gran Buenos Aires; Gran La Plata; Gran Córdoba; Mar del Plata - Batán; Gran Mendoza; Gran Rosario; Gran Tucumán - Tafí Viejo. A partir de 2008 se incorporó a este conjunto el aglomerado Salta.

Conjunto de aglomerados con menos de 500.000 habitantes: resto de los aglomerados.

(1) Véase "Encuesta Permanente de Hogares: cambios metodológicos" y "La Nueva Encuesta Permanente de Hogares de Argentina", en: www.indec.gov.ar

Cuadro 4.1 Indicadores demográficos de la población total en el total de aglomerados urbanos y regiones estadísticas. Agrupamientos por tamaño. Primer trimestre de 2014

Indicadores	Total 31 aglomerados urbanos	Aglomerados del Interior (sin GBA)	Regiones estadísticas					Total Aglomerados de 500.000 y más habitantes	Total Aglomerados de menos de 500.000 habitantes	
			Gran Buenos Aires (GBA)	Cuyo	Noreste (NEA)	Noroeste (NOA)	Pampeana			Patagónica
Población total por sexo										
Varones	48,4	48,4	48,4	48,6	48,2	48,3	48,2	49,9	48,4	48,6
Mujeres	51,6	51,6	51,6	51,4	51,8	51,7	51,8	50,1	51,6	51,4
Población total por edad										
Hasta 9 años	16,1	15,9	16,3	17,1	15,9	17,1	14,8	17,8	16,0	16,5
10 a 19 años	17,0	17,4	16,6	16,1	20,4	19,2	16,5	17,1	16,7	18,2
20 a 29 años	16,3	16,7	16,0	16,6	18,0	16,7	16,5	16,5	16,1	17,0
30 a 39 años	14,5	14,8	14,2	15,0	13,9	14,9	14,6	16,5	14,4	14,6
40 a 49 años	11,9	11,4	12,4	10,8	11,1	11,1	11,8	11,7	12,0	11,6
50 a 59 años	9,6	9,6	9,6	9,2	9,6	8,9	10,0	9,7	9,7	9,4
60 a 69 años	7,9	7,6	8,1	8,4	6,1	7,1	8,0	6,3	8,0	7,1
70 años y más	6,7	6,6	6,8	6,8	4,9	5,1	7,9	4,4	7,0	5,5
Población total por relación de parentesco										
Jefes	31,0	30,7	31,3	28,9	28,9	26,3	33,4	32,3	31,3	29,9
Cónyuges	18,5	17,7	19,2	18,0	16,7	14,8	18,9	18,5	18,7	17,4
Hijos	40,1	40,7	39,7	41,8	43,5	43,1	38,5	41,8	39,6	42,2
Otros familiares	10,0	10,5	9,5	10,9	10,8	15,5	8,7	7,0	9,9	10,1
Otros componentes	0,4	0,5	0,4	0,4	0,2	0,3	0,6	0,4	0,5	0,3
Total jefes por sexo										
Varones	63,3	62,4	64,1	67,8	60,2	60,4	62,2	63,0	63,4	63,1
Mujeres	36,7	37,6	35,9	32,2	39,8	39,6	37,8	37,0	36,6	36,9
Total jefes por edad										
Hasta 49 años	50,6	50,7	50,5	47,8	53,7	50,2	50,0	57,1	50,2	52,3
50 años y más	49,4	49,3	49,5	52,2	46,3	49,8	50,0	42,9	49,8	47,7
Total jefas mujeres por edad										
Hasta 49 años	43,5	44,3	42,7	35,0	49,0	46,1	43,4	53,2	42,9	45,8
50 años y más	56,5	55,7	57,3	65,0	51,0	53,9	56,6	46,8	57,1	54,2
Tamaño del hogar										
Unipersonal	17,9	18,0	17,7	14,5	16,6	13,0	20,6	19,8	18,1	17,1
2 a 4 personas	61,3	60,3	62,2	61,6	57,0	54,4	62,5	61,2	61,8	59,5
5 personas y más	20,8	21,7	20,1	23,9	26,4	32,6	16,9	18,9	20,2	23,4
Promedio de personas por hogar										
	3,2	3,3	3,2	3,5	3,5	3,8	3,0	3,1	3,2	3,3
Promedio de menores de 14 años por hogar										
	0,7	0,7	0,7	0,8	0,8	0,9	0,6	0,7	0,7	0,7
Promedio de mayores de 64 años por hogar										
	0,3	0,3	0,3	0,4	0,3	0,3	0,3	0,2	0,3	0,3
Porcentaje de mujeres entre 14 y 20 años unidas o casadas (*)										
	1,2	1,1	1,3	0,7	1,2	0,8	1,3	1,5	1,2	1,0

(*) El porcentaje se calculó sobre el total de mujeres de 14 años y más.

Cuadro 4.2 Indicadores socioeconómicos de la población de 14 años y más. Aglomerados urbanos y regiones estadísticas. Agrupamientos por tamaño. Primer trimestre de 2014

Indicadores	Total 31 aglomerados urbanos	Aglomerados del Interior (sin GBA)	Regiones estadísticas						Total Aglomerados de 500.000 y más habitantes	Total Aglomerados de menos de 500.000 habitantes
			Gran Buenos Aires (GBA)	Cuyo	Noreste (NEA)	Noroeste (NOA)	Pampeana	Patagónica		
Tasa de actividad	58,5	56,5	60,3	56,0	48,0	55,0	58,7	59,1	59,7	53,4
Mujeres	46,5	45,1	47,7	42,9	36,9	43,3	47,9	47,6	47,7	41,4
Varones	71,8	69,2	74,3	70,0	60,9	68,0	70,8	71,5	73,1	66,7
Jefes de hogar	70,1	68,7	71,4	70,3	64,2	68,6	68,4	74,7	70,7	68,0
Mujeres hasta 29 años	38,3	34,3	42,2	33,6	24,2	29,3	39,1	37,1	40,8	29,4
Mujeres de 30 hasta 64 años	62,2	62,5	61,9	60,3	52,8	61,3	65,9	61,7	63,2	58,0
Varones hasta 29 años	57,8	52,8	62,7	52,1	40,3	48,6	58,1	53,3	60,4	48,1
Varones de 30 hasta 64 años	92,4	91,5	93,2	92,5	86,3	91,4	92,5	90,7	93,1	89,5
Tasa de empleo	54,3	52,9	55,6	53,3	46,5	51,7	54,3	55,2	55,3	50,5
Mujeres	42,6	41,7	43,5	40,3	35,7	40,4	43,6	43,9	43,6	38,7
Varones	67,3	65,3	69,2	67,3	59,0	64,2	66,2	67,4	68,3	63,4
Jefes de hogar	67,7	66,6	68,6	68,9	63,0	66,6	65,8	72,5	68,0	66,2
Mujeres hasta 29 años	31,8	28,5	35,0	28,1	22,2	24,9	31,5	31,0	33,7	25,0
Mujeres de 30 hasta 64 años	59,0	59,8	58,2	58,6	51,8	58,8	62,4	58,8	59,7	55,8
Varones hasta 29 años	50,6	46,7	54,5	48,1	38,0	43,1	50,2	46,3	52,7	43,2
Varones de 30 hasta 64 años	88,8	88,5	89,0	90,1	84,5	88,5	89,0	88,1	89,2	87,1
Tasa de desocupación	7,1	6,4	7,7	4,8	3,2	6,1	7,6	6,6	7,5	5,5
Mujeres	8,3	7,5	8,9	6,2	3,3	6,7	8,8	7,8	8,7	6,5
Varones	6,3	5,6	6,9	3,9	3,1	5,6	6,6	5,7	6,6	4,8
Jefes de hogar	3,5	3,2	3,9	2,1	1,9	2,8	3,8	2,9	3,8	2,6
Mujeres hasta 29 años	17,0	17,0	17,0	16,4	8,0	15,2	19,3	16,4	17,4	15,2
Mujeres de 30 hasta 64 años	5,2	4,4	5,9	2,8	1,8	4,1	5,3	4,7	5,5	3,7
Varones hasta 29 años	12,4	11,6	13,0	7,7	5,9	11,4	13,6	13,1	12,8	10,3
Varones de 30 hasta 64 años	3,9	3,3	4,4	2,6	2,1	3,1	3,8	2,9	4,2	2,7
Tasa de subocupación horaria	8,1	7,6	8,5	9,1	2,9	7,0	8,9	4,1	8,7	5,5
Subocupado demandante	5,5	5,4	5,5	7,2	2,1	5,6	5,9	3,0	5,7	4,4
Subocupado no demandante	2,6	2,2	3,0	1,9	0,8	1,4	3,0	1,1	3,0	1,1
Tasa de sobreocupación horaria	29,0	31,2	27,1	31,7	36,1	33,9	28,8	32,9	28,1	32,8
Tasa de demandantes de empleo	20,7	19,0	22,2	18,3	6,4	20,6	21,3	16,4	22,0	15,1
Población ocupada										
Asalariados	76,7	75,1	78,1	73,9	74,3	73,8	74,7	84,2	76,8	76,2
No asalariados	23,3	24,9	21,9	26,1	25,7	26,2	25,3	15,8	23,2	23,8
Asalariados sin descuento jubilatorio	32,8	33,1	32,5	35,0	35,1	40,6	31,6	20,1	33,1	31,3

Cuadro 4.3 Indicadores demográficos de la población total en la región Gran Buenos Aires. Primer trimestre de 2014

Indicadores	Región Gran Buenos Aires	Ciudad Autónoma de Buenos Aires	Partidos del GBA
Población total por sexo			
Varones	48,4	46,6	48,9
Mujeres	51,6	53,4	51,1
Población total por edad			
Hasta 9 años	16,3	14,1	16,9
10 a 19 años	16,6	11,5	18,0
20 a 29 años	16,0	15,6	16,1
30 a 39 años	14,2	14,5	14,1
40 a 49 años	12,4	13,0	12,2
50 a 59 años	9,6	10,8	9,3
60 a 69 años	8,1	9,9	7,6
70 años y más	6,8	10,5	5,8
Población total por relación de parentesco			
Jefes	31,3	39,5	28,9
Cónyuges	19,2	20,4	18,8
Hijos	39,7	32,6	41,6
Otros familiares	9,5	6,9	10,2
Otros componentes	0,4	0,6	0,3
Total jefes por sexo			
Varones	64,1	59,7	65,8
Mujeres	35,9	40,3	34,2
Total jefes por edad			
Hasta 49 años	50,5	48,6	51,2
50 años y más	49,5	51,4	48,8
Total jefas mujeres por edad			
Hasta 49 años	42,7	40,3	43,8
50 años y más	57,3	59,7	56,2
Tamaño del hogar			
Unipersonal	17,7	29,0	13,4
2 a 4 personas	62,2	61,4	62,5
5 personas y más	20,1	9,5	24,1
Promedio de personas por hogar	3,2	2,5	3,5
Promedio de menores de 14 años por hogar	0,7	0,4	0,8
Promedio de mayores de 64 años por hogar	0,3	0,4	0,3
Porcentaje de mujeres entre 14 y 20 años unidas o casadas (*)	1,3	0,1	1,7

(*) El porcentaje se calculó sobre el total de mujeres de 14 años y más.

Cuadro 4.4 Indicadores socioeconómicos de la población de 14 años y más en la región Gran Buenos Aires. Primer trimestre de 2014

Indicadores	Región Gran Buenos Aires	Ciudad Autónoma de Buenos Aires	Partidos del GBA
Tasa de actividad	60,3	64,1	59,1
Mujeres	47,7	55,6	45,2
Varones	74,3	74,5	74,3
Jefes de hogar	71,4	72,0	71,2
Mujeres hasta 29 años	42,2	57,1	38,6
Mujeres de 30 hasta 64 años	61,9	73,1	58,4
Varones hasta 29 años	62,7	59,4	63,5
Varones de 30 hasta 64 años	93,2	95,9	92,4
Tasa de empleo	55,6	60,3	54,2
Mujeres	43,5	51,1	41,0
Varones	69,2	71,6	68,5
Jefes de hogar	68,6	70,8	67,8
Mujeres hasta 29 años	35,0	48,7	31,7
Mujeres de 30 hasta 64 años	58,2	68,6	55,0
Varones hasta 29 años	54,5	53,8	54,7
Varones de 30 hasta 64 años	89,0	93,6	87,7
Tasa de desocupación	7,7	5,9	8,3
Mujeres	8,9	8,1	9,3
Varones	6,9	3,9	7,7
Jefes de hogar	3,9	1,6	4,8
Mujeres hasta 29 años	17,0	14,6	17,9
Mujeres de 30 hasta 64 años	5,9	6,2	5,8
Varones hasta 29 años	13,0	9,4	13,8
Varones de 30 hasta 64 años	4,4	2,3	5,1
Tasa de subocupación horaria	8,5	5,9	9,3
Subocupado demandante	5,5	3,5	6,2
Subocupado no demandante	3,0	2,4	3,2
Tasa de sobreocupación horaria	27,1	22,5	28,6
Tasa de demandantes de empleo	22,2	16,3	24,1
Población ocupada			
Asalariados	78,1	77,2	78,4
No asalariados	21,9	22,8	21,6
Asalariados sin descuento jubilatorio	32,5	23,5	35,5

Cuadro 4.5 Indicadores demográficos de la población total en la región Cuyo.
Primer trimestre de 2014

Indicadores	Región Cuyo	Gran Mendoza	Gran San Juan	San Luis - El Chorrillo
Población total por sexo				
Varones	48,6	48,6	48,3	48,9
Mujeres	51,4	51,4	51,7	51,1
Población total por edad				
Hasta 9 años	17,1	16,9	17,5	17,3
10 a 19 años	16,1	15,4	16,9	18,1
20 a 29 años	16,6	16,5	16,6	16,8
30 a 39 años	15,0	15,4	14,0	15,3
40 a 49 años	10,8	10,5	11,4	10,9
50 a 59 años	9,2	9,3	9,1	9,0
60 a 69 años	8,4	8,5	8,7	7,3
70 años y más	6,8	7,6	5,8	5,4
Población total por relación de parentesco				
Jefes	28,9	30,0	26,7	29,0
Cónyuges	18,0	18,8	16,9	16,4
Hijos	41,8	40,5	44,6	41,6
Otros familiares	10,9	10,1	11,6	12,7
Otros componentes	0,4	0,5	0,2	0,4
Total jefes por sexo				
Varones	67,8	67,5	69,1	66,6
Mujeres	32,2	32,5	30,9	33,4
Total jefes por edad				
Hasta 49 años	47,8	48,0	44,9	53,2
50 años y más	52,2	52,0	55,1	46,8
Total jefas mujeres por edad				
Hasta 49 años	35,0	34,2	34,5	40,4
50 años y más	65,0	65,8	65,5	59,6
Tamaño del hogar				
Unipersonal	14,5	15,1	12,6	15,2
2 a 4 personas	61,6	63,8	56,7	61,7
5 personas y más	23,9	21,1	30,7	23,1
Promedio de personas por hogar	3,5	3,3	3,7	3,5
Promedio de menores de 14 años por hogar	0,8	0,7	0,9	0,8
Promedio de mayores de 64 años por hogar	0,4	0,4	0,4	0,3
Porcentaje de mujeres entre 14 y 20 años unidas o casadas (!)	0,7	0,4	1,0	1,1

(!) El porcentaje se calculó sobre el total de mujeres de 14 años y más.

Cuadro 4.6 Indicadores socioeconómicos de la población de 14 años y más en la región Cuyo. Primer trimestre de 2014

Indicadores	Región Cuyo	Gran Mendoza	Gran San Juan	San Luis - El Chorrillo
Tasa de actividad	56,0	57,1	55,2	52,3
Mujeres	42,9	45,1	40,1	39,0
Varones	70,0	69,9	72,0	66,2
Jefes de hogar	70,3	72,2	66,6	69,3
Mujeres hasta 29 años	33,6	37,1	29,3	28,6
Mujeres de 30 hasta 64 años	60,3	62,8	56,8	56,1
Varones hasta 29 años	52,1	49,7	63,3	39,0
Varones de 30 hasta 64 años	92,5	93,8	89,9	92,5
Tasa de empleo	53,3	54,5	51,5	51,5
Mujeres	40,3	41,9	37,9	38,0
Varones	67,3	67,9	66,7	65,7
Jefes de hogar	68,9	70,6	64,8	69,0
Mujeres hasta 29 años	28,1	30,8	24,0	26,0
Mujeres de 30 hasta 64 años	58,6	60,4	55,9	55,9
Varones hasta 29 años	48,1	47,6	53,7	38,2
Varones de 30 hasta 64 años	90,1	91,5	86,4	92,1
Tasa de desocupación	4,8	4,5	6,7	1,5
Mujeres	6,2	7,0	5,7	2,6
Varones	3,9	2,9	7,4	0,8
Jefes de hogar	2,1	2,2	2,7	0,4
Mujeres hasta 29 años	16,4	17,0	18,2	9,1
Mujeres de 30 hasta 64 años	2,8	3,8	1,7	0,3
Varones hasta 29 años	7,7	4,3	15,0	2,0
Varones de 30 hasta 64 años	2,6	2,5	3,9	0,4
Tasa de subocupación horaria	9,1	10,0	9,7	2,9
Subocupado demandante	7,2	8,2	7,1	2,5
Subocupado no demandante	1,9	1,8	2,6	0,4
Tasa de sobreocupación horaria	31,7	30,9	29,8	40,3
Tasa de demandantes de empleo	18,3	18,4	23,4	5,0
Población ocupada				
Asalariados	73,9	74,4	72,8	73,8
No asalariados	26,1	25,6	27,2	26,2
Asalariados sin descuento jubilatorio	35,0	32,3	41,6	33,2

Cuadro 4.7 Indicadores demográficos de la población total en la región Noreste.
Primer trimestre de 2014

Indicadores	Región Noreste	Corrientes	Formosa	Gran Resistencia	Posadas
Población total por sexo					
Varones	48,2	48,0	48,5	48,2	48,1
Mujeres	51,8	52,0	51,5	51,8	51,9
Población total por edad					
Hasta 9 años	15,9	15,3	16,9	14,5	17,3
10 a 19 años	20,4	18,6	21,3	21,9	20,1
20 a 29 años	18,0	19,8	17,4	17,3	17,2
30 a 39 años	13,9	12,3	14,4	14,9	14,3
40 a 49 años	11,1	12,7	10,2	10,6	10,7
50 a 59 años	9,6	10,3	8,9	9,4	9,6
60 a 69 años	6,1	6,1	6,6	6,2	5,9
70 años y más	4,9	4,9	4,3	5,2	4,9
Población total por relación de parentesco					
Jefes	28,9	29,4	26,4	28,4	30,7
Cónyuges	16,7	15,7	15,8	17,4	17,7
Hijos	43,5	41,0	44,2	44,6	44,3
Otros familiares	10,8	13,7	13,3	9,6	7,0
Otros componentes	0,2	0,2	0,2	0,1	0,3
Total jefes por sexo					
Varones	60,2	56,9	57,6	61,7	63,5
Mujeres	39,8	43,1	42,4	38,3	36,5
Total jefes por edad					
Hasta 49 años	53,7	53,7	54,9	50,6	56,4
50 años y más	46,3	46,3	45,1	49,4	43,6
Total jefas mujeres por edad					
Hasta 49 años	49,0	51,3	54,8	39,1	53,0
50 años y más	51,0	48,7	45,2	60,9	47,0
Tamaño del hogar					
Unipersonal	16,6	19,2	13,9	13,7	18,7
2 a 4 personas	57,0	55,6	54,9	59,2	57,6
5 personas y más	26,4	25,3	31,2	27,1	23,7
Promedio de personas por hogar	3,5	3,4	3,8	3,5	3,3
Promedio de menores de 14 años por hogar	0,8	0,7	0,9	0,8	0,8
Promedio de mayores de 64 años por hogar	0,3	0,3	0,3	0,3	0,2
Porcentaje de mujeres entre 14 y 20 años unidas o casadas (*)	1,2	1,0	0,8	1,2	1,5

(*) El porcentaje se calculó sobre el total de mujeres de 14 años y más.

4. TRABAJO Y EMPLEO

Cuadro 4.8 Indicadores socioeconómicos de la población de 14 años y más en la región Noreste. Primer trimestre de 2014

Indicadores	Región Noreste	Corrientes	Formosa	Gran Resistencia	Posadas
Tasa de actividad	48,0	51,3	46,8	40,8	53,8
Mujeres	36,9	42,6	34,3	28,6	42,7
Varones	60,9	61,5	61,6	55,2	66,7
Jefes de hogar	64,2	64,2	61,7	60,3	70,1
Mujeres hasta 29 años	24,2	30,0	21,0	14,8	31,1
Mujeres de 30 hasta 64 años	52,8	60,2	49,0	44,7	57,2
Varones hasta 29 años	40,3	41,9	43,7	33,7	44,2
Varones de 30 hasta 64 años	86,3	87,7	85,9	79,9	92,6
Tasa de empleo	46,5	48,1	45,8	40,8	52,0
Mujeres	35,7	40,2	33,9	28,6	40,7
Varones	59,0	57,3	60,0	55,2	65,1
Jefes de hogar	63,0	61,8	61,1	60,3	68,4
Mujeres hasta 29 años	22,2	26,4	20,4	14,8	27,8
Mujeres de 30 hasta 64 años	51,8	58,1	48,8	44,7	55,7
Varones hasta 29 años	38,0	37,9	41,2	33,7	41,0
Varones de 30 hasta 64 años	84,5	82,4	84,8	79,9	92,0
Tasa de desocupación	3,2	6,3	2,1	-	3,4
Mujeres	3,3	5,5	1,1	-	4,8
Varones	3,1	6,9	2,7	-	2,4
Jefes de hogar	1,9	3,7	0,9	-	2,4
Mujeres hasta 29 años	8,0	12,0	3,1	-	10,7
Mujeres de 30 hasta 64 años	1,8	3,4	0,5	-	2,7
Varones hasta 29 años	5,9	9,5	5,9	-	7,2
Varones de 30 hasta 64 años	2,1	6,0	1,3	-	0,7
Tasa de subocupación horaria	2,9	2,2	5,2	0,5	4,5
Subocupado demandante	2,1	1,6	4,1	0,2	3,3
Subocupado no demandante	0,8	0,6	1,1	0,3	1,2
Tasa de sobreocupación horaria	36,1	37,5	35,4	33,9	37,2
Tasa de demandantes de empleo	6,4	8,6	9,9	0,4	7,5
Población ocupada					
Asalariados	74,3	74,1	79,3	76,9	68,9
No asalariados	25,7	25,9	20,7	23,1	31,1
Asalariados sin descuento jubilatorio	35,1	33,8	37,9	36,4	33,2

Cuadro 4.9 Indicadores demográficos de la población total en la región Noroeste.
Primer trimestre de 2014

Indicadores	Región Noroeste	Gran Catamarca	Gran Tucumán - Taquí Viejo	Jujuy - Palpalá	La Rioja	Salta	Santiago del Estero - La Banda
Población total por sexo							
Varones	48,3	48,6	48,1	48,3	49,2	48,3	48,2
Mujeres	51,7	51,4	51,9	51,7	50,8	51,7	51,8
Población total por edad							
Hasta 9 años	17,1	16,6	17,6	16,0	17,1	16,9	17,6
10 a 19 años	19,2	18,5	18,3	20,9	18,7	20,0	18,8
20 a 29 años	16,7	17,3	16,3	15,4	18,8	17,2	16,5
30 a 39 años	14,9	15,8	15,3	14,3	15,3	14,1	14,7
40 a 49 años	11,1	11,0	10,2	12,3	11,3	11,3	11,5
50 a 59 años	8,9	8,6	9,7	8,8	8,5	8,5	8,4
60 a 69 años	7,1	7,0	7,3	6,9	6,5	6,9	7,4
70 años y más	5,1	5,2	5,2	5,4	3,7	5,1	5,1
Población total por relación de parentesco							
Jefes	26,3	27,5	26,8	24,6	27,2	25,7	26,3
Cónyuges	14,8	15,0	15,1	14,2	16,2	13,5	15,8
Hijos	43,1	43,1	42,0	46,5	42,3	43,6	42,5
Otros familiares	15,5	14,0	15,7	14,7	14,0	16,8	15,2
Otros componentes	0,3	0,3	0,4	-	0,3	0,4	0,1
Total jefes por sexo							
Varones	60,4	61,6	64,0	63,0	62,9	54,2	57,4
Mujeres	39,6	38,4	36,0	37,0	37,1	45,8	42,6
Total jefes por edad							
Hasta 49 años	50,2	53,1	48,3	45,1	57,7	50,4	52,7
50 años y más	49,8	46,9	51,7	54,9	42,3	49,6	47,3
Total jefas mujeres por edad							
Hasta 49 años	46,1	48,2	42,5	39,2	57,7	48,0	48,4
50 años y más	53,9	51,8	57,5	60,8	42,3	52,0	51,6
Tamaño del hogar							
Unipersonal	13,0	14,9	14,6	8,3	13,7	13,1	11,4
2 a 4 personas	54,4	57,7	52,3	56,0	55,5	53,0	57,7
5 personas y más	32,6	27,5	33,1	35,7	30,8	33,9	30,9
Promedio de personas por hogar	3,8	3,6	3,7	4,1	3,7	3,9	3,8
Promedio de menores de 14 años por hogar	0,9	0,8	0,8	0,9	0,8	0,9	0,8
Promedio de mayores de 64 años por hogar	0,3	0,3	0,3	0,3	0,2	0,3	0,3
Porcentaje de mujeres entre 14 y 20 años unidas o casadas (*)	0,8	1,1	1,1	0,7	1,2	0,3	0,6

(*) El porcentaje se calculó sobre el total de mujeres de 14 años y más.

4. TRABAJO Y EMPLEO

Cuadro 4.10 Indicadores socioeconómicos de la población de 14 años y más en la región Noroeste. Primer trimestre de 2014

Indicadores	Región Noroeste	Gran Catamarca	Gran Tucumán - Tafí Viejo	Jujuy - Palpalá	La Rioja	Salta	Santiago del Estero - La Banda
Tasa de actividad	55,0	58,4	56,3	52,8	54,2	57,1	49,4
Mujeres	43,3	48,1	43,1	43,4	42,6	47,7	34,7
Varones	68,0	69,6	71,1	63,0	66,6	67,4	66,0
Jefes de hogar	68,6	70,7	69,6	70,5	70,8	67,8	63,7
Mujeres hasta 29 años	29,3	34,8	30,8	22,2	21,4	35,4	24,3
Mujeres de 30 hasta 64 años	61,3	67,3	60,7	63,9	64,9	65,2	49,4
Varones hasta 29 años	48,6	52,7	52,3	38,1	46,0	49,8	46,9
Varones de 30 hasta 64 años	91,4	90,7	92,8	91,4	91,3	90,5	89,8
Tasa de empleo	51,7	52,9	53,4	50,1	52,2	52,5	47,0
Mujeres	40,4	42,7	41,0	40,3	40,7	43,5	33,2
Varones	64,2	64,0	67,4	60,8	64,4	62,5	62,5
Jefes de hogar	66,6	67,9	67,8	69,4	69,2	64,9	62,6
Mujeres hasta 29 años	24,9	26,2	27,1	16,3	18,5	30,4	21,7
Mujeres de 30 hasta 64 años	58,8	62,7	59,0	61,9	63,4	60,6	48,5
Varones hasta 29 años	43,1	45,1	46,4	35,2	42,6	43,7	40,9
Varones de 30 hasta 64 años	88,5	85,9	90,4	89,2	89,6	86,3	87,6
Tasa de desocupación	6,1	9,4	5,1	5,1	3,8	8,0	4,9
Mujeres	6,7	11,4	5,0	7,2	4,5	8,9	4,2
Varones	5,6	7,9	5,2	3,5	3,4	7,4	5,3
Jefes de hogar	2,8	4,0	2,6	1,6	2,3	4,3	1,7
Mujeres hasta 29 años	15,2	24,7	11,9	26,7	13,9	14,4	10,9
Mujeres de 30 hasta 64 años	4,1	6,8	2,8	3,2	2,3	7,0	1,9
Varones hasta 29 años	11,4	14,3	11,2	7,5	7,2	12,4	12,8
Varones de 30 hasta 64 años	3,1	5,3	2,6	2,4	1,8	4,6	2,5
Tasa de subocupación horaria	7,0	4,4	6,0	6,7	6,3	8,5	9,4
Subocupado demandante	5,6	4,0	4,9	6,2	5,0	5,8	7,8
Subocupado no demandante	1,4	0,4	1,1	0,5	1,4	2,7	1,6
Tasa de sobreocupación horaria	33,9	27,8	33,3	28,9	33,1	33,8	44,5
Tasa de demandantes de empleo	20,6	22,8	16,1	17,5	11,3	29,7	22,2
Población ocupada							
Asalariados	73,8	79,7	72,2	69,3	80,8	74,4	73,1
No asalariados	26,2	20,3	27,8	30,7	19,2	25,6	26,9
Asalariados sin descuento jubilatorio	40,6	35,5	45,3	24,8	37,6	44,2	42,0

Cuadro 4.11 Indicadores demográficos de la población total en la región Pampeana. Primer trimestre de 2014

Indicadores	Región Pampeana	Bahía Blanca-Cerri	Concordia	Gran Córdoba	Gran La Plata	Gran Rosario	Gran Paraná	Gran Santa Fe	Mar del Plata - Batán	Río Cuarto	Santa Rosa - Toay	San Nicolás - Villa Constitución
Población total por sexo												
Varones	48,2	48,1	48,7	47,9	48,4	48,4	47,8	48,0	48,0	48,0	48,5	48,9
Mujeres	51,8	51,9	51,3	52,1	51,6	51,6	52,2	52,0	52,0	52,0	51,5	51,1
Población total por edad												
Hasta 9 años	14,8	13,9	18,5	15,3	14,3	14,2	14,9	14,8	13,9	14,2	17,0	16,2
10 a 19 años	16,5	14,0	19,1	17,2	16,8	15,1	17,6	18,7	16,4	15,7	15,0	15,0
20 a 29 años	16,5	18,0	15,7	17,3	16,5	17,0	16,3	15,6	13,4	16,7	16,5	16,7
30 a 39 años	14,6	13,7	13,3	14,9	14,4	15,7	13,4	14,2	13,5	13,5	14,1	15,4
40 a 49 años	11,8	12,2	11,6	11,3	12,6	11,1	13,0	12,0	12,5	12,4	12,7	10,8
50 a 59 años	10,0	10,7	9,8	9,5	10,1	9,9	10,1	9,8	11,5	9,1	9,2	10,5
60 a 69 años	8,0	8,6	6,7	7,6	7,6	8,7	8,2	7,8	8,1	10,0	7,9	7,8
70 años y más	7,9	9,0	5,3	7,0	7,8	8,4	6,6	7,0	10,8	8,4	7,5	7,5
Población total por relación de parentesco												
Jefes	33,4	37,5	30,0	32,0	34,2	33,3	31,8	30,9	36,7	35,1	37,3	30,9
Cónyuges	18,9	20,8	18,8	17,1	19,5	19,5	19,1	18,2	19,8	20,2	19,7	19,7
Hijos	38,5	35,3	45,2	39,6	37,7	37,0	41,0	41,7	36,4	36,6	36,1	40,8
Otros familiares	8,7	6,1	6,0	10,9	7,8	9,6	7,2	8,5	6,7	6,4	6,3	7,7
Otros componentes	0,6	0,3	0,1	0,5	0,9	0,7	0,9	0,7	0,3	1,7	0,6	0,9
Total jefes por sexo												
Varones	62,2	68,8	71,4	61,8	53,8	66,2	61,0	63,1	58,9	54,5	64,0	71,2
Mujeres	37,8	31,2	28,6	38,2	46,2	33,8	39,0	36,9	41,1	45,5	36,0	28,8
Total jefes por edad												
Hasta 49 años	50,0	48,4	51,4	52,4	53,4	48,2	50,5	49,3	44,5	50,4	55,5	48,6
50 años y más	50,0	51,6	48,6	47,6	46,6	51,8	49,5	50,7	55,5	49,6	44,5	51,4
Total jefas mujeres por edad												
Hasta 49 años	43,4	31,4	38,1	49,7	49,2	37,7	43,3	39,2	41,7	43,4	44,3	35,4
50 años y más	56,6	68,6	61,9	50,3	50,8	62,3	56,7	60,8	58,3	56,6	55,7	64,6
Tamaño del hogar												
Unipersonal	20,6	25,9	15,9	21,5	20,8	18,7	19,5	16,6	24,3	18,6	28,0	15,7
2 a 4 personas	62,5	62,6	62,5	58,5	61,9	65,0	62,2	63,0	65,0	68,5	59,4	63,1
5 personas y más	16,9	11,5	21,6	20,0	17,3	16,4	18,3	20,4	10,7	13,0	12,5	21,2
Promedio de personas por hogar												
	3,0	2,7	3,3	3,1	2,9	3,0	3,1	3,2	2,7	2,8	2,7	3,2
Promedio de menores de 14 años por hogar												
	0,6	0,5	0,8	0,6	0,6	0,5	0,6	0,7	0,5	0,5	0,6	0,7
Promedio de mayores de 64 años por hogar												
	0,3	0,4	0,3	0,3	0,3	0,4	0,3	0,3	0,4	0,4	0,3	0,4
Porcentaje de mujeres entre 14 y 20 años unidas o casadas (*)												
	1,3	0,4	1,2	0,5	1,5	2,3	0,8	1,6	1,2	0,9	1,1	0,4

(*) El porcentaje se calculó sobre el total de mujeres de 14 años y más.

Cuadro 4.12 Indicadores socioeconómicos de la población de 14 años y más en la región Pampeana. Primer trimestre de 2014

Indicadores	Región Pampeana	Bahía Blanca-Cerri	Concordia	Gran Córdoba	Gran La Plata	Gran Rosario	Gran Paraná	Gran Santa Fe	Mar del Plata - Batán	Río Cuarto	Santa Rosa - Toay	San Nicolás - Villa Constitución
Tasa de actividad	58,7	59,8	51,0	60,2	59,7	60,2	56,2	56,9	59,5	56,7	50,9	49,0
Mujeres	47,9	47,6	34,0	50,6	49,9	47,9	48,4	45,1	49,9	45,6	36,7	36,9
Varones	70,8	72,7	69,0	71,5	70,1	73,9	64,8	70,2	70,1	69,9	66,2	61,6
Jefes de hogar	68,4	69,4	71,2	68,3	68,5	68,9	66,9	69,6	69,5	65,8	61,6	63,4
Mujeres hasta 29 años	39,1	43,5	21,7	42,8	39,2	42,9	39,7	27,5	38,0	31,9	25,6	34,9
Mujeres de 30 hasta 64 años	65,9	65,3	50,5	68,0	69,1	64,5	67,0	65,0	71,9	66,4	53,7	47,2
Varones hasta 29 años	58,1	62,1	50,0	60,0	51,5	65,0	46,9	56,0	60,5	53,0	49,0	47,4
Varones de 30 hasta 64 años	92,5	92,2	91,8	93,2	94,3	93,7	88,0	91,6	91,0	94,8	89,6	84,0
Tasa de empleo	54,3	54,6	47,8	54,8	55,5	56,2	52,7	53,5	54,2	52,0	50,3	45,5
Mujeres	43,6	41,8	31,6	45,5	45,9	44,1	44,7	41,9	45,1	39,9	36,5	33,7
Varones	66,2	68,1	65,0	65,5	65,8	69,7	61,6	66,5	64,1	66,3	65,2	57,7
Jefes de hogar	65,8	66,2	67,4	65,1	65,7	66,6	65,2	68,6	66,2	62,4	61,6	61,5
Mujeres hasta 29 años	31,5	31,5	18,1	33,9	32,7	35,8	33,8	20,3	28,2	26,3	25,6	29,5
Mujeres de 30 hasta 64 años	62,4	60,5	48,3	64,1	65,3	61,4	63,8	63,2	68,3	58,8	53,3	44,5
Varones hasta 29 años	50,2	55,8	46,6	50,5	45,0	58,3	40,9	48,3	47,3	46,5	46,2	40,2
Varones de 30 hasta 64 años	89,0	88,6	86,5	88,4	90,5	90,1	86,2	90,2	88,2	92,8	89,6	81,2
Tasa de desocupación	7,6	8,8	6,3	9,1	7,0	6,7	6,2	6,0	9,0	8,3	1,2	7,2
Mujeres	8,8	12,3	7,1	10,0	8,1	8,0	7,7	7,1	9,6	12,4	0,6	8,6
Varones	6,6	6,3	5,8	8,4	6,2	5,7	4,9	5,3	8,5	5,1	1,5	6,4
Jefes de hogar	3,8	4,6	5,4	4,7	4,1	3,3	2,6	1,5	4,7	5,2	-	3,0
Mujeres hasta 29 años	19,3	27,7	16,7	20,6	16,5	16,5	14,8	26,0	25,9	17,7	-	15,6
Mujeres de 30 hasta 64 años	5,3	7,4	4,4	5,8	5,6	4,8	4,8	2,9	5,0	11,5	0,8	5,8
Varones hasta 29 años	13,6	10,1	6,8	15,7	12,7	10,4	12,8	13,8	22,0	12,3	5,8	15,2
Varones de 30 hasta 64 años	3,8	3,8	5,7	5,2	4,1	3,9	2,0	1,5	3,1	2,1	-	3,3
Tasa de subocupación horaria	8,9	4,5	9,4	11,4	10,4	7,3	10,4	5,8	10,8	7,2	2,7	4,4
Subocupado demandante	5,9	2,9	8,1	7,3	8,3	3,7	8,9	4,6	5,7	6,4	2,7	3,9
Subocupado no demandante	3,0	1,6	1,3	4,0	2,1	3,6	1,5	1,2	5,0	0,8	-	0,5
Tasa de sobreocupación horaria	28,8	24,6	37,2	28,4	30,3	29,2	28,1	24,1	31,8	30,5	27,3	26,8
Tasa de demandantes de empleo	21,3	17,4	15,5	26,6	22,2	17,2	22,7	14,5	29,4	19,5	3,8	15,0
Población ocupada												
Asalariados	74,7	77,2	73,9	75,9	78,1	77,5	76,2	70,8	64,3	67,7	74,7	75,5
No asalariados	25,3	22,8	26,1	24,1	21,9	22,5	23,8	29,2	35,7	32,3	25,3	24,5
Asalariados sin descuento jubilatorio	31,6	24,9	38,8	33,7	29,4	30,1	30,4	36,5	33,1	44,8	17,3	26,5

Cuadro 4.13 Indicadores demográficos de la población total en la región Patagónica.
Primer trimestre de 2014

Indicadores	Región Patagónica	Comodoro Rivadavia - Rada Tilly	Neuquén - Plottier	Río Gallegos	Ushuaia - Río Grande	Rawson - Trelew	Viedma - Carmen de Patagones
Población total por sexo							
Varones	49,9	50,9	49,4	50,4	51,0	48,8	48,9
Mujeres	50,1	49,1	50,6	49,6	49,0	51,2	51,1
Población total por edad							
Hasta 9 años	17,8	19,0	16,6	19,3	18,8	17,0	17,5
10 a 19 años	17,1	15,3	17,8	15,8	15,9	20,0	18,5
20 a 29 años	16,5	16,5	17,8	16,9	17,9	13,0	14,1
30 a 39 años	16,5	18,0	16,7	16,3	15,7	15,8	14,7
40 a 49 años	11,7	10,4	10,9	12,4	14,2	11,9	11,9
50 a 59 años	9,7	10,0	9,8	8,4	9,8	9,4	10,4
60 a 69 años	6,3	5,3	6,6	6,8	5,2	7,6	6,7
70 años y más	4,4	5,5	3,8	4,1	2,4	5,3	6,3
Población total por relación de parentesco							
Jefes	32,3	31,8	32,4	33,1	31,7	32,5	33,2
Cónyuges	18,5	19,4	17,7	18,3	19,0	18,4	18,9
Hijos	41,8	40,6	43,6	41,2	39,7	42,4	41,6
Otros familiares	7,0	8,1	5,9	6,6	8,7	6,4	6,2
Otros componentes	0,4	–	0,3	0,8	1,0	0,2	0,1
Total jefes por sexo							
Varones	63,0	70,4	59,0	64,9	67,5	57,4	59,5
Mujeres	37,0	29,6	41,0	35,1	32,5	42,6	40,5
Total jefes por edad							
Hasta 49 años	57,1	55,4	56,2	59,5	63,3	55,4	54,2
50 años y más	42,9	44,6	43,8	40,5	36,7	44,6	45,8
Total jefas mujeres por edad							
Hasta 49 años	53,2	42,5	54,6	58,1	56,4	52,5	57,2
50 años y más	46,8	57,5	45,4	41,9	43,6	47,5	42,8
Tamaño del hogar							
Unipersonal	19,8	19,7	21,0	21,6	18,9	17,6	18,6
2 a 4 personas	61,2	62,7	59,5	59,4	58,9	63,9	65,6
5 personas y más	18,9	17,6	19,4	18,9	22,2	18,5	15,7
Promedio de personas por hogar							
	3,1	3,1	3,1	3,0	3,2	3,1	3,0
Promedio de menores de 14 años por hogar							
	0,7	0,7	0,7	0,7	0,7	0,7	0,7
Promedio de mayores de 64 años por hogar							
	0,2	0,2	0,2	0,2	0,1	0,3	0,3
Porcentaje de mujeres entre 14 y 20 años unidas o casadas (*)							
	1,5	1,5	1,7	1,4	1,2	1,2	1,5

(*) El porcentaje se calculó sobre el total de mujeres de 14 años y más.

4. TRABAJO Y EMPLEO

Cuadro 4.14 Indicadores socioeconómicos de la población de 14 años y más en la región Patagónica. Primer trimestre de 2014

Indicadores	Región Patagónica	Comodoro Rivadavia - Rada Tilly	Neuquén - Plottier	Río Gallegos	Ushuaia - Río Grande	Rawson - Trelew	Viedma - Carmen de Patagones
Tasa de actividad	59,1	55,8	57,0	62,7	65,9	59,8	57,6
Mujeres	47,6	37,6	45,9	53,8	54,0	51,6	51,7
Varones	71,5	73,9	69,8	71,5	77,5	69,1	64,3
Jefes de hogar	74,7	74,7	71,5	75,1	84,0	72,7	73,2
Mujeres hasta 29 años	37,1	33,0	32,9	44,5	48,4	36,0	36,8
Mujeres de 30 hasta 64 años	61,7	48,0	61,1	67,3	62,5	70,3	69,8
Varones hasta 29 años	53,3	57,9	49,1	59,3	59,4	52,1	39,5
Varones de 30 hasta 64 años	90,7	90,1	90,8	85,5	93,5	90,8	93,7
Tasa de empleo	55,2	52,6	52,1	59,9	60,3	56,7	55,6
Mujeres	43,9	35,0	41,6	51,4	48,5	47,7	48,9
Varones	67,4	70,0	64,3	68,3	71,7	67,0	63,1
Jefes de hogar	72,5	72,8	69,2	72,7	80,8	71,1	71,8
Mujeres hasta 29 años	31,0	30,2	25,5	41,0	37,9	31,3	30,4
Mujeres de 30 hasta 64 años	58,8	44,9	58,3	65,3	59,4	66,0	68,6
Varones hasta 29 años	46,3	50,8	40,4	55,6	48,9	47,5	37,5
Varones de 30 hasta 64 años	88,1	87,6	87,0	82,2	90,7	90,4	92,8
Tasa de desocupación	6,6	5,8	8,5	4,4	8,5	5,1	3,6
Mujeres	7,8	6,8	9,4	4,4	10,2	7,5	5,5
Varones	5,7	5,3	7,8	4,5	7,4	3,0	1,8
Jefes de hogar	2,9	2,5	3,2	3,1	3,9	2,2	1,9
Mujeres hasta 29 años	16,4	8,3	22,6	7,8	21,7	13,0	17,5
Mujeres de 30 hasta 64 años	4,7	6,4	4,6	3,0	5,0	6,0	1,7
Varones hasta 29 años	13,1	12,1	17,8	6,3	17,6	9,0	5,2
Varones de 30 hasta 64 años	2,9	2,8	4,2	3,9	3,0	0,5	0,9
Tasa de subocupación horaria	4,1	3,6	5,2	1,8	3,8	4,9	4,2
Subocupado demandante	3,0	2,8	3,1	0,6	3,4	4,2	3,4
Subocupado no demandante	1,1	0,8	2,0	1,3	0,5	0,7	0,7
Tasa de sobreocupación horaria	32,9	47,8	29,7	31,4	26,0	30,3	30,0
Tasa de demandantes de empleo	16,4	14,5	22,4	12,9	13,0	15,4	12,7
Población ocupada							
Asalariados	84,2	85,8	83,3	88,1	86,6	81,1	80,0
No asalariados	15,8	14,2	16,7	11,9	13,4	18,9	20,0
Asalariados sin descuento jubilatorio	20,1	21,2	22,6	14,3	9,7	28,5	23,8

Pobreza e ingresos

Cuadros	Página
5.1 Pobreza e indigencia en hogares y personas. Total 31 aglomerados urbanos. Primer semestre de 2004 a primer semestre de 2013	147
5.2 Pobreza e indigencia en hogares y personas. Total 31 aglomerados urbanos y regiones estadísticas. Primer semestre de 2013	148
5.3 Pobreza en hogares y personas. Total 31 aglomerados urbanos y regiones estadísticas. Segundo semestre de 2011 a primer semestre de 2013	149
5.4 Indigencia en hogares y personas. Total 31 aglomerados urbanos y regiones estadísticas. Segundo semestre de 2011 a primer semestre de 2013	150

Pobreza e ingresos en los aglomerados de la Encuesta Permanente de Hogares

La Encuesta Permanente de Hogares (EPH) es un programa nacional que tiene por objeto relevar las características sociodemográficas y socioeconómicas de la población.

La estimación de la incidencia de Pobreza e Indigencia se realiza a partir de la información obtenida por la encuesta.

Se difunden en este Informe los resultados de la incidencia de Pobreza e Indigencia en hogares y personas para el total de aglomerados urbanos, correspondientes al segundo semestre de 2012.

Las estimaciones reflejan la continuidad de una pendiente descendente de las tasas que se inicia en el primer semestre de 2003.

METODOLOGÍA GENERAL DE CÁLCULO DE LÍNEA DE POBREZA Y LÍNEA DE INDIGENCIA

El método de Líneas de Pobreza e Indigencia se caracteriza por la comparación de los totales de ingreso declarados por los miembros del hogar, con los ingresos estimados requeridos para la satisfacción de las necesidades de las personas.

Esto implica que no se identifican necesidades no satisfechas sino que se asume que los hogares cuyos ingresos son inferiores a las correspondientes líneas, pueden ser caracterizados como pobres o como pobres indigentes.

La estimación de la incidencia de indigencia se realiza comparando los totales de ingresos declarados por los miembros del hogar entrevistado con la línea de indigencia correspondiente, según características de sus componentes.

La línea de indigencia se establece a partir del valor monetario de la Canasta Básica Alimentaria (*), que representa a los productos requeridos para la cobertura de un umbral mínimo de necesidades energéticas y proteicas de cada miembro del hogar.

La línea de pobreza representa el valor monetario de una Canasta Básica Total (CBT), canasta de bienes y servicios obtenida a través de la ampliación de la Canasta Básica Alimentaria. Los hogares cuyos ingresos sean menores a la CBT se caracterizan en el estudio como pobres.

Ambas canastas no son homogéneas para toda la población de referencia y se ajustan de acuerdo con algunas características de los hogares y sus componentes.

(*) Para más detalle consultar los documentos "Encuesta Permanente de Hogares: Cambios metodológicos" y "La Nueva Encuesta Permanente de Hogares de Argentina", en la página web del INDEC: www.indec.gov.ar

Cuadro 5.1 Pobreza e indigencia en hogares y personas. Total 31 aglomerados urbanos. Primer semestre de 2004 a primer semestre de 2013

	Semestres						Trimestres				Semestres								
	2004		2005		2006		2007		4° 2007 / 2008		2009		2010		2011		2012		2013
	1°	2°	1°	2°	1°	2° (*)	1°	1° 2008 (†)	1°	2°	1°	2°	1°	2°	1°	2°	1°	2°	
	%																		
Pobreza																			
Hogares	33,5	29,8	28,8	24,7	23,1	19,2	16,3	14,0	11,9	10,1	9,4	9,0	8,1	6,8	5,7	4,8	4,8	4,0	3,7
Personas	44,3	40,2	38,9	33,8	31,4	26,9	23,4	20,6	17,8	15,3	13,9	13,2	12,0	9,9	8,3	6,5	6,5	5,4	4,7
Indigencia																			
Hogares	12,1	10,7	9,7	8,4	8,0	6,3	5,7	4,4	3,8	3,3	3,1	3,0	2,7	2,1	2,2	1,8	1,8	1,5	1,5
Personas	17,0	15,0	13,8	12,2	11,2	8,7	8,2	5,9	5,1	4,4	4,0	3,5	3,1	2,5	2,4	1,7	1,7	1,5	1,4

(*) A partir del 2° semestre de 2006, los aglomerados pasaron a ser 31.

(†) Durante el tercer trimestre de 2007 no se relevaron los aglomerados Gran Buenos Aires, Mar del Plata- Batán, Bahía Blanca- Cerri y Gran La Plata, por lo cual no resulta posible realizar las estimaciones correspondientes al segundo semestre de 2007. En virtud de ello se presenta una estimación semestral con los datos correspondientes a los trimestres mencionados.

Incidencia de la pobreza y la indigencia en hogares. Primer semestre de 2013

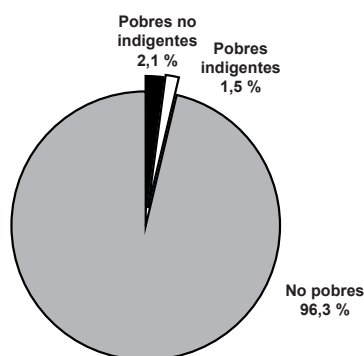

Incidencia de la pobreza y la indigencia en personas. Primer semestre de 2013

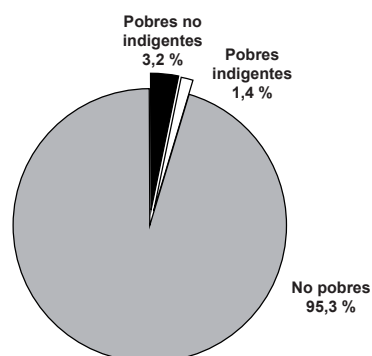

Los porcentajes presentados para el Total de 31 aglomerados urbanos (Cuadro 1) indican que, durante el primer semestre de 2013, se encuentran por debajo de la línea de pobreza 448.000 hogares, los que incluyen 1.189.000 personas.

En ese conjunto, 189.000 hogares se encuentran, a su vez, bajo la línea de indigencia, lo que supone 367.000 personas indigentes.

Al observar los datos puede verse que la incidencia de la pobreza es mayor para las personas que para los hogares, lo que indica que, en promedio, los hogares pobres tienen más miembros que los no pobres. Es decir, que las diferencias no provienen de una metodología diferente, sino del tamaño de los hogares en ambos grupos.

Se presentan a continuación la proporción de hogares y personas pobres e indigentes para cada región estadística y cada uno de los 31 aglomerados relevados por la EPH, el conjunto de aglomerados de 500.000 y más habitantes y el conjunto de aglomerados de menos de 500.000 habitantes.

Cuadro 5.2 Pobreza e indigencia en hogares y personas. Total 31 aglomerados urbanos y regiones estadísticas. Primer semestre de 2013

Región / Aglomerado	Pobreza		Indigencia	
	Hogares	Personas	Hogares	Personas
	%			
Total 31 aglomerados urbanos	3,7	4,7	1,5	1,4
Aglomerados del Interior sin GBA	3,6	4,6	1,4	1,3
Regiones				
Gran Buenos Aires	3,7	4,7	1,7	1,6
Ciudad Autónoma de Buenos Aires (¹)	2,4	2,4	1,6	1,1
24 Partidos del Gran Buenos Aires (GBA) (¹)	4,2	5,4	1,7	1,7
Cuyo	1,6	2,1	0,6	0,5
Gran Mendoza (¹)	1,3	1,7	0,6	0,5
Gran San Juan (²)	2,2	3,2	0,6	0,7
San Luis – El Chorrillo (²)	1,4	1,4	0,8	0,3
Noreste	6,6	8,9	1,9	1,7
Corrientes (²)	6,9	9,8	1,8	1,5
Formosa (²)	5,8	7,1	1,5	1,4
Gran Resistencia (²)	5,8	8,4	1,5	1,4
Posadas (²)	8,0	9,7	2,7	2,4
Noroeste	3,6	4,3	0,8	0,5
Gran Catamarca (²)	5,0	6,6	1,2	0,7
Gran Tucumán – Tafí Viejo (¹)	4,1	4,6	1,1	0,6
Jujuy – Palpalá (²)	4,2	5,2	0,4	0,3
La Rioja (²)	2,0	2,2	0,3	0,2
Salta (¹)	1,9	2,7	0,4	0,3
Santiago del Estero – La Banda (²)	4,2	4,8	1,1	0,8
Pampeana	3,7	4,7	1,6	1,6
Bahía Blanca – Cerri (²)	5,6	8,8	3,2	3,2
Concordia (²)	3,7	5,8	1,3	1,7
Gran Córdoba (¹)	4,4	4,9	1,4	1,3
Gran La Plata (¹)	1,0	1,0	0,8	0,7
Gran Rosario (¹)	4,2	5,4	2,2	2,3
Gran Paraná (²)	4,0	6,1	1,3	1,5
Gran Santa Fe (¹)	2,8	3,5	1,1	0,6
Mar del Plata – Batán (¹)	4,8	6,4	2,0	2,5
Río Cuarto (²)	2,4	1,7	1,7	1,1
Santa Rosa – Toay (²)	1,0	1,1	0,4	0,2
San Nicolás – Villa Constitución (²)	4,4	5,1	1,8	1,8
Patagónica	2,9	3,4	1,7	1,8
Comodoro Rivadavia – Rada Tilly (²)	1,5	1,6	1,1	0,9
Neuquén – Plottier (²)	4,8	5,4	2,4	2,5
Río Gallegos (²)	1,8	1,6	1,6	1,2
Ushuaia – Río Grande (²)	2,4	2,7	2,2	2,3
Rawson – Trelew (²)	2,1	3,4	0,9	1,5
Viedma – Carmen de Patagones (²)	2,4	2,7	1,3	1,2
Total aglomerados de menos de 500.000 habitantes	4,2	5,5	1,5	1,3
Total aglomerados de 500.000 y más habitantes	3,5	4,4	1,6	1,5

(¹) Aglomerados de 500.000 y más habitantes.

(²) Aglomerados de menos de 500.000 habitantes.

Cuadro 5.3 Pobreza en hogares y personas. Total 31 aglomerados urbanos y regiones estadísticas. Segundo semestre de 2011 a primer semestre de 2013

Región / Aglomerado	2011		2012				2013	
	2° Semestre		1° Semestre		2° Semestre		1° Semestre	
	Hogares	Personas	Hogares	Personas	Hogares	Personas	Hogares	Personas
	%							
Total 31 aglomerados urbanos	4,8	6,5	4,8	6,5	4,0	5,4	3,7	4,7
Aglomerados del Interior sin GBA	5,2	7,2	4,0	5,3	3,8	5,2	3,6	4,6
Regiones								
Gran Buenos Aires	4,4	5,8	5,5	7,6	4,1	5,6	3,7	4,7
Ciudad Autónoma de Buenos Aires (¹)	2,3	2,3	3,6	4,0	1,5	2,2	2,4	2,4
24 Partidos del Gran Buenos Aires (GBA) (¹)	5,2	6,9	6,3	8,6	5,2	6,6	4,2	5,4
Cuyo	4,4	6,2	2,8	3,9	3,1	4,3	1,6	2,1
Gran Mendoza (¹)	2,8	3,9	1,6	2,1	2,6	3,5	1,3	1,7
Gran San Juan (²)	8,4	11,1	5,2	7,5	4,4	5,8	2,2	3,2
San Luis – El Chorrillo (²)	3,5	5,2	2,8	4,0	2,7	4,3	1,4	1,4
Noreste	9,0	12,3	6,3	7,9	6,1	8,2	6,6	8,9
Corrientes (²)	9,4	13,4	6,0	7,6	8,5	11,8	6,9	9,8
Formosa (²)	5,3	7,7	7,3	8,4	4,2	6,4	5,8	7,1
Gran Resistencia (²)	9,9	14,2	5,6	7,5	4,7	5,9	5,8	8,4
Posadas (²)	9,9	12,5	6,8	8,3	6,8	8,2	8,0	9,7
Noroeste	5,2	7,5	4,4	5,9	3,9	5,0	3,6	4,3
Gran Catamarca (²)	7,6	10,0	7,3	9,7	6,3	8,0	5,0	6,6
Gran Tucumán – Tafí Viejo (¹)	4,5	7,2	3,7	5,7	3,5	4,2	4,1	4,6
Jujuy – Palpalá (²)	6,1	8,0	3,9	4,1	3,4	4,8	4,2	5,2
La Rioja (²)	3,6	4,4	2,3	2,7	1,6	2,5	2,0	2,2
Salta (¹)	5,1	7,3	4,2	6,0	3,4	4,3	1,9	2,7
Santiago del Estero – La Banda (²)	5,8	8,1	5,8	7,2	6,0	7,8	4,2	4,8
Pampeana	4,9	6,8	3,9	5,2	3,5	4,9	3,7	4,7
Bahía Blanca – Cerri (²)	6,5	9,8	4,9	6,5	2,8	5,1	5,6	8,8
Concordia (²)	6,6	9,1	8,1	10,6	6,8	8,6	3,7	5,8
Gran Córdoba (¹)	5,1	6,3	4,0	4,9	3,8	5,2	4,4	4,9
Gran La Plata (¹)	5,0	8,7	3,1	5,0	3,2	6,0	1,0	1,0
Gran Rosario (¹)	4,8	5,9	3,6	4,5	3,2	3,8	4,2	5,4
Gran Paraná (²)	4,8	5,8	4,2	6,1	3,3	3,5	4,0	6,1
Gran Santa Fe (¹)	4,4	7,0	4,4	6,8	3,3	5,3	2,8	3,5
Mar del Plata – Batán (¹)	4,5	5,4	3,5	4,9	4,1	5,4	4,8	6,4
Río Cuarto (²)	4,8	9,2	2,2	2,1	3,1	3,9	2,4	1,7
Santa Rosa – Toay (²)	2,6	3,5	2,6	3,9	1,5	1,5	1,0	1,1
San Nicolás – Villa Constitución (²)	4,3	7,1	4,7	6,3	3,7	4,7	4,4	5,1
Patagónica	3,1	3,8	2,8	3,2	3,8	4,3	2,9	3,4
Comodoro Rivadavia – Rada Tilly (²)	3,0	2,7	1,3	0,9	3,4	3,4	1,5	1,6
Neuquén – Plottier (²)	4,2	5,5	3,2	4,0	6,7	7,8	4,8	5,4
Río Gallegos (²)	1,1	1,1	2,0	1,5	1,7	2,1	1,8	1,6
Ushuaia – Río Grande (²)	2,1	2,1	1,3	1,8	1,6	1,2	2,4	2,7
Rawson – Trelew (²)	2,8	4,1	4,0	4,3	2,2	2,9	2,1	3,4
Viedma – Carmen de Patagones (²)	4,2	5,9	5,2	7,1	3,5	3,9	2,4	2,7
Total aglomerados de menos de 500.000 habitantes	6,1	8,5	4,7	6,1	4,4	5,9	4,2	5,5
Total aglomerados de 500.000 y más habitantes	4,4	6,0	4,8	6,6	3,9	5,3	3,5	4,4

(¹) Aglomerados de 500.000 y más habitantes.

(²) Aglomerados de menos de 500.000 habitantes.

Cuadro 5.4 Indigencia en hogares y personas. Total 31 aglomerados urbanos y regiones estadísticas. Segundo semestre de 2011 a primer semestre de 2013

Región / Aglomerado	2011		2012				2013	
	2° Semestre		1° Semestre		2° Semestre		1° Semestre	
	Hogares	Personas	Hogares	Personas	Hogares	Personas	Hogares	Personas
	%							
Total 31 aglomerados urbanos	1,8	1,7	1,8	1,7	1,5	1,5	1,5	1,4
Aglomerados del Interior sin GBA	1,8	2,0	1,4	1,4	1,3	1,3	1,4	1,3
Regiones								
Gran Buenos Aires	1,7	1,5	2,4	2,2	1,6	1,7	1,7	1,6
Ciudad Autónoma de Buenos Aires (1)	1,9	1,5	2,6	2,3	0,7	0,7	1,6	1,1
24 Partidos del Gran Buenos Aires (GBA) (1)	1,6	1,4	2,3	2,2	2,0	2,1	1,7	1,7
Cuyo	1,6	1,9	0,6	0,8	1,0	1,0	0,6	0,5
Gran Mendoza (1)	1,2	1,6	0,4	0,5	1,0	1,1	0,6	0,5
Gran San Juan (2)	2,6	2,4	1,2	1,8	1,0	0,8	0,6	0,7
San Luis – El Chorrillo (2)	1,3	1,8	0,5	0,3	0,7	0,6	0,8	0,3
Noreste	2,5	3,0	1,9	1,7	1,6	1,5	1,9	1,7
Corrientes (2)	3,0	4,1	2,2	2,0	2,1	2,3	1,8	1,5
Formosa (2)	1,6	2,1	1,2	1,1	0,7	0,7	1,5	1,4
Gran Resistencia (2)	2,0	2,3	1,5	1,6	1,0	1,0	1,5	1,4
Posadas (2)	3,2	3,4	2,4	2,0	2,6	2,0	2,7	2,4
Noroeste	1,1	1,1	1,1	1,2	0,6	0,5	0,8	0,5
Gran Catamarca (2)	1,9	1,7	2,2	2,0	1,8	1,7	1,2	0,7
Gran Tucumán – Tafí Viejo (1)	0,9	0,9	0,9	1,0	0,4	0,3	1,1	0,6
Jujuy – Palpalá (2)	1,0	1,1	1,2	1,0	0,2	0,2	0,4	0,3
La Rioja (2)	0,7	0,5	0,3	0,1	–	–	0,3	0,2
Salta (1)	1,1	1,3	1,0	1,3	0,7	0,5	0,4	0,3
Santiago del Estero – La Banda (2)	1,3	1,4	1,4	1,5	1,1	0,7	1,1	0,8
Pampeana	2,0	2,2	1,7	1,6	1,5	1,6	1,6	1,6
Bahía Blanca – Cerri (2)	4,0	6,3	2,2	2,3	1,7	2,1	3,2	3,2
Concordia (2)	2,2	2,2	3,1	3,3	2,8	2,7	1,3	1,7
Gran Córdoba (1)	1,9	1,7	1,4	1,3	0,8	0,7	1,4	1,3
Gran La Plata (1)	1,1	1,5	1,5	1,6	1,3	1,5	0,8	0,7
Gran Rosario (1)	2,6	2,6	2,3	2,6	2,2	2,2	2,2	2,3
Gran Paraná (2)	2,0	1,5	1,2	0,9	1,5	1,2	1,3	1,5
Gran Santa Fe (1)	0,9	1,8	0,7	0,4	0,9	1,3	1,1	0,6
Mar del Plata – Batán (1)	2,8	2,4	1,6	1,5	2,4	2,2	2,0	2,5
Río Cuarto (2)	1,0	1,1	1,6	1,3	1,8	1,5	1,7	1,1
Santa Rosa – Toay (2)	0,8	0,6	0,4	0,6	0,3	0,1	0,4	0,2
San Nicolás – Villa Constitución (2)	1,3	1,3	1,9	1,7	1,7	2,0	1,8	1,8
Patagónica	1,5	1,5	1,1	0,9	2,0	1,9	1,7	1,8
Comodoro Rivadavia – Rada Tilly (2)	1,8	1,3	0,8	0,4	2,0	1,7	1,1	0,9
Neuquén – Plottier (2)	1,9	2,2	1,0	0,6	3,6	3,7	2,4	2,5
Río Gallegos (2)	0,9	0,7	1,2	0,8	0,9	1,0	1,6	1,2
Ushuaia – Río Grande (2)	1,3	1,3	1,0	1,5	1,5	1,0	2,2	2,3
Rawson – Trelew (2)	0,9	1,0	1,4	1,5	0,4	0,4	0,9	1,5
Viedma – Carmen de Patagones (2)	1,8	1,9	1,4	1,4	1,2	1,0	1,3	1,2
Total aglomerados de menos de 500.000 habitantes	2,0	2,2	1,5	1,4	1,4	1,3	1,5	1,3
Total aglomerados de 500.000 y más habitantes	1,7	1,6	2,0	1,9	1,5	1,6	1,6	1,5

(1) Aglomerados de 500.000 y más habitantes.

(2) Aglomerados de menos de 500.000 habitantes.

Precios al consumidor

Cuadros	Página
6.1 Nivel general y capítulos del IPCNu, base IV trimestre 2013=100	153
6.2 Variación porcentual entre cada período y el inmediato anterior del IPCNu, base IV trimestre 2013=100, por capítulos	153
6.3 IPCNu base IV trimestre 2013=100, por principales aperturas y variaciones porcentuales para distintos períodos	154

Gráficos	
6.1 Variación porcentual entre junio de 2014 y el mes anterior del IPCNu, base IV trimestre 2013=100, por capítulos	153

6. PRECIOS AL CONSUMIDOR

El Índice de Precios al Consumidor Nacional urbano (IPCNu base IV trimestre 2013=100) constituye un hito en la historia estadística oficial de nuestro país: por primera vez la República Argentina institucionaliza un indicador de nivel nacional para medir las variaciones de los precios del consumo final de los hogares.

Este logro del Sistema Estadístico Nacional (SEN) resuelve los aspectos vinculados con la representatividad del indicador – hecho de por sí relevante ya que la población de referencia abarca la totalidad de la población urbana de las 24 jurisdicciones que componen nuestra Nación–, confirmando la enorme potencia productiva del enfoque federal del SEN, ya que el IPCNu es producto del trabajo coordinado del Instituto Nacional de Estadística y Censos (INDEC) con todas las direcciones provinciales de estadística, tanto en el diseño y la ejecución de las numerosas tareas previas, como en el cotidiano desarrollo del operativo.

Para la construcción del Índice de Precios al Consumidor Nacional urbano se establecieron 6 regiones geográficas: Región Metropolitana de Buenos Aires, Región Pampeana, Región Noroeste, Región Noreste, Región Cuyo y Región Patagónica.

Se determinaron 6 canastas regionales de 520 variedades, cada una de las cuales presenta un total de 470 variedades en común. La variedad o agregado elemental es el nivel más bajo de agregación en el cual se combinan precios. La fórmula de cálculo escogida para este nivel de agregación es la media geométrica según la fórmula de Jevons, mientras que para los índices de agregados superiores la fórmula utilizada es de tipo Laspeyres.

En cada una de las regiones se seleccionaron aglomeraciones en las que se colectan los precios de bienes y servicios de cada canasta. El operativo de campo incluye a todas las capitales provinciales y a un conjunto de ciudades del interior de las provincias. La cobertura de la recolección abarca 146 localidades censales del país pertenecientes a 40 aglomerados urbanos.

El operativo de campo se lleva adelante de forma continua y consiste en el relevamiento mensual de aproximadamente 230.000 precios en más de 13.000 locales informantes; se visitan los establecimientos seleccionados en la muestra para relevar precios de los distintos bienes y servicios que componen las canastas administrando distintos formularios.

Nota: un mayor detalle sobre aspectos metodológicos del IPCNu base IV trimestre 2013=100 se puede encontrar en <http://www.indec.gov.ar>

Estructura de ponderaciones por capítulo

Nivel general	1,0000
Capítulo 1. Alimentos y bebidas	0,3317
Capítulo 2. Indumentaria	0,0891
Capítulo 3. Vivienda y servicios básicos	0,1017
Capítulo 4. Equipamiento y mantenimiento del hogar	0,0736
Capítulo 5. Atención médica y gastos para la salud	0,0563
Capítulo 6. Transporte y comunicaciones	0,1858
Capítulo 7. Esparcimiento	0,0831
Capítulo 8. Educación	0,0291
Capítulo 9. Bienes y servicios varios	0,0495

Cuadro 6.1 Nivel general y capítulos del IPCNu, base IV trimestre 2013=100

Período	Nivel general	Alimentos y bebidas	Indumentaria	Vivienda y servicios básicos	Equipamiento y mantenimiento del hogar
2014 Ene	106,53	107,46	102,76	103,81	107,29
Feb	110,17	111,73	104,24	105,17	112,43
Mar	113,03	114,37	109,82	106,45	116,37
Abr	115,05	115,61	112,55	109,77	118,38
May	116,70	116,37	114,01	110,96	119,86
Jun	118,21	117,31	115,29	114,60	120,99

Período	Atención médica y gastos para la salud	Transporte y comunicaciones	Esparcimiento	Educación	Bienes y servicios varios
2014 Ene	107,11	108,47	107,09	101,81	105,50
Feb	113,51	112,66	109,21	103,35	109,83
Mar	114,96	116,03	109,59	109,76	112,69
Abr	116,06	118,68	111,67	112,30	114,11
May	117,12	120,62	114,67	114,58	120,38
Jun	120,76	121,50	116,76	116,07	121,30

Cuadro 6.2 Variación porcentual entre cada período y el inmediato anterior del IPCNu, base IV trimestre 2013=100, por capítulos

Período	Nivel general	Alimentos y bebidas	Indumentaria	Vivienda y servicios básicos	Equipamiento y mantenimiento del hogar	Atención médica y gastos para la salud	Transporte y comunicaciones	Esparcimiento	Educación	Bienes y servicios varios
2014 Ene	3,7	3,3	0,8	2,2	4,3	5,9	5,4	4,8	1,6	3,5
Feb	3,4	4,0	1,4	1,3	4,8	6,0	3,9	2,0	1,5	4,1
Mar	2,6	2,4	5,3	1,2	3,5	1,3	3,0	0,4	6,2	2,6
Abr	1,8	1,1	2,5	3,1	1,7	1,0	2,3	1,9	2,3	1,3
May	1,4	0,7	1,3	1,1	1,3	0,9	1,6	2,7	2,0	5,5
Jun	1,3	0,8	1,1	3,3	0,9	3,1	0,7	1,8	1,3	0,8

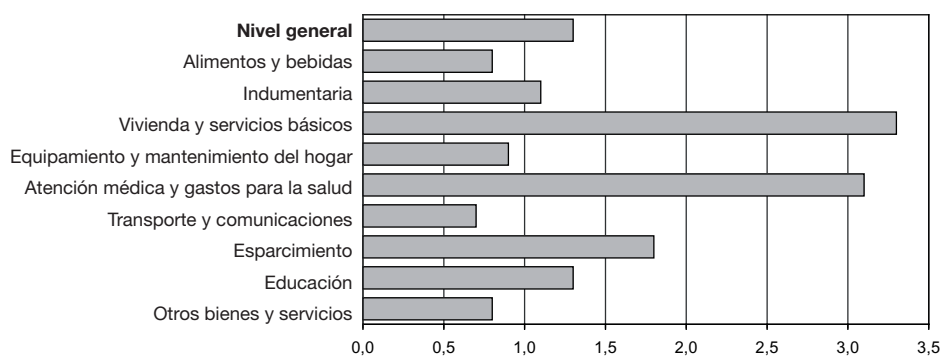
Gráfico 6.1 Variación porcentual entre junio de 2014 y el mes anterior del IPCNu, base IV trimestre 2013=100, por capítulos

Cuadro 6.3 IPCNu base IV trimestre 2013=100, por principales aperturas y variaciones porcentuales para distintos períodos

Aperturas	Índice Jun 2014	Variación % entre Jun 2014 y			
		May 2014	Abr 2014	Mar 2014	Dic del año anterior
		1 mes	2 meses	3 meses	
Nivel general	118,21	1,3	2,8	4,6	15,0
Alimentos y bebidas	117,31	0,8	1,5	2,6	12,7
Alimentos para consumir en el hogar	118,31	0,8	1,4	2,5	13,6
Productos de panificación, cereales y pastas	116,46	0,9	1,7	2,7	11,4
Productos de panificación	114,38	0,7	1,2	2,2	9,3
Harina, arroz y otros cereales	122,85	1,6	2,7	3,9	18,0
Fideos, pastas y masas crudas	119,50	1,4	2,6	3,8	14,5
Carnes	121,79	0,4	1,1	2,4	14,4
Carne vacuna	124,14	0,6	1,3	2,3	15,5
Otras carnes rojas frescas	123,50	-0,2	0,6	1,5	14,6
Carne de ave	113,80	--	0,2	1,3	8,6
Pescados frescos y congelados	123,05	0,3	-0,5	8,5	22,1
Fiambres, embutidos y conservas	125,21	0,6	1,9	3,6	18,7
Aceites y grasas	125,27	1,2	2,6	4,6	22,6
Aceites	124,60	1,0	2,0	3,8	22,0
Margarinas y grasas	132,73	3,8	9,4	13,4	29,7
Productos lácteos y huevos	117,96	1,3	2,4	4,0	14,2
Leche	119,79	1,4	2,7	4,1	14,8
Quesos	119,54	1,4	3,1	4,9	16,9
Otros productos lácteos	116,34	0,9	1,4	2,9	11,5
Huevos	113,00	1,5	2,2	3,6	11,4
Frutas	121,03	-0,7	-1,1	-1,5	12,2
Frutas frescas	117,16	-1,1	-2,1	-2,9	8,4
Frutas secas, deshidratadas y en conserva	157,25	2,3	6,3	9,2	47,6
Verduras	106,23	2,7	0,5	0,3	10,7
Verduras frescas y congeladas	103,69	3,1	0,1	-0,5	9,4
Verduras secas y en conserva	120,43	1,0	2,6	4,7	17,1
Azúcar, miel, dulces y cacao	126,71	0,7	2,1	4,2	21,9
Azúcar, miel y dulces	125,44	0,5	2,0	3,7	20,2
Caramelos, golosinas y cacao	128,26	0,9	2,2	4,7	23,9
Condimentos y otros productos alimenticios	128,21	1,2	3,7	6,2	24,4
Sal y especias	125,33	2,4	4,2	6,0	21,1
Aderezos	124,20	0,8	2,8	5,7	21,4
Sopas y caldos concentrados	133,39	1,3	4,9	8,8	29,5
Polvos para postres	138,56	0,1	3,4	4,0	32,2
Comidas listas para llevar	114,82	0,5	1,6	2,6	11,5
Empanadas, pizzas y otras	111,98	0,4	1,5	2,6	10,2
Comidas preparadas para llevar	124,73	0,8	1,9	2,7	15,5
Bebidas e infusiones para consumir en el hogar	116,76	0,9	2,1	3,4	11,9
Bebidas no alcohólicas	114,24	0,8	2,0	3,1	9,9
Bebidas gaseosas	109,01	0,5	1,3	1,9	4,6
Jugos y refrescos	123,28	1,2	2,9	4,3	18,5
Agua envasada	121,36	1,3	3,3	5,1	18,0
Bebidas alcohólicas	115,76	0,9	2,1	3,3	12,8
Cerveza	116,87	0,6	1,5	2,5	13,6
Vino	114,57	1,0	2,2	3,4	11,9
Otras bebidas alcohólicas	118,68	1,5	4,1	5,9	15,1

(sigue)

Cuadro 6.3 (continuación)

Aperturas	Índice Jun 2014	Variación % entre Jun 2014 y			
		May 2014	Abr 2014	Mar 2014	Dic del año anterior
		1 mes	2 meses	3 meses	
Infusiones	126,95	1,2	2,6	4,3	17,7
Café	125,27	2,2	4,3	7,4	20,4
Yerba mate	125,39	0,7	1,5	2,7	14,2
Té	143,19	1,9	5,5	8,1	38,4
Alimentos y bebidas consumidos fuera del hogar	111,22	0,4	1,5	2,5	7,9
Desayuno y refrigerio	121,31	1,5	3,8	5,8	17,8
Almuerzo y cena	110,95	0,4	1,5	2,4	7,6
Comidas al pan, pizzas y tartas	123,24	0,8	2,5	4,7	19,1
Minutas	109,58	0,3	1,3	2,0	6,3
Bebidas consumidas fuera del hogar	120,46	1,4	3,3	5,2	17,2
Indumentaria	115,29	1,1	2,4	5,0	13,1
Ropa	118,02	1,5	3,1	6,1	15,8
Ropa interior	122,99	2,2	4,3	5,9	20,1
Ropa exterior	117,40	1,4	3,0	6,1	15,3
Calzado	109,31	0,6	1,2	3,4	7,3
Calzado de vestir	109,79	0,3	1,6	5,1	8,7
Calzado deportivo y otros	108,87	0,8	0,9	2,0	6,2
Accesorios y servicios para la indumentaria	121,83	0,7	2,5	4,0	18,1
Telas, hilados y artículos de mercería	127,01	0,4	2,7	4,8	23,6
Accesorios para vestir	119,26	0,6	2,2	3,2	15,5
Confección y reparación de la indumentaria	133,45	1,3	4,0	8,6	30,1
Vivienda y servicios básicos	114,60	3,3	4,4	7,6	12,8
Alquiler de la vivienda	106,10	0,5	1,0	1,7	4,5
Servicios básicos y combustibles para la vivienda	129,14	11,2	14,1	23,6	28,2
Combustibles para la vivienda	161,03	27,1	35,6	54,4	61,0
Electricidad	102,81	-0,8	-0,9	-0,9	1,9
Agua y servicios sanitarios	158,38	15,5	19,2	48,0	56,1
Reparaciones y gastos comunes de la vivienda	118,51	0,9	1,6	4,7	15,5
Equipamiento y mantenimiento del hogar	120,99	0,9	2,2	4,0	17,6
Equipamiento del hogar	121,13	1,1	2,5	4,4	18,6
Muebles, colchones y almohadas	119,97	0,4	1,4	3,2	16,8
Artefactos para el hogar	120,77	1,7	3,2	5,2	18,2
Textiles para el hogar	128,07	0,9	2,7	5,6	27,3
Batería de cocina, cubiertos, vajilla y otros	121,58	1,2	2,6	4,0	19,8
Mantenimiento del hogar	120,88	0,8	2,0	3,7	16,9
Productos y utensilios de limpieza	120,29	1,0	2,2	3,9	16,3
Herramientas y otros artículos para mantenimiento del hogar	122,61	0,1	1,0	2,5	18,4
Servicios para el hogar	122,87	1,2	4,5	8,1	19,6
Atención médica y gastos para la salud	120,76	3,1	4,1	5,0	19,4
Productos medicinales y accesorios terapéuticos	124,87	2,4	3,8	4,5	23,2
Productos medicinales	125,92	2,6	4,0	4,5	24,2
Elementos para primeros auxilios, aparatos y accesorios terapéuticos	116,99	1,2	2,7	4,3	15,7
Servicios para la salud	117,19	3,7	4,3	5,6	16,1
Consultas médicas y tratamientos odontológicos	114,98	0,7	1,4	2,8	12,5
Sistemas de salud y servicios auxiliares	118,22	5,2	5,6	6,8	17,9

(sigue)

6. PRECIOS AL CONSUMIDOR

Cuadro 6.3 (conclusión)

Aperturas	Índice Jun 2014	Variación % entre Jun 2014 y			
		May 2014	Abr 2014	Mar 2014	Dic del año anterior
		1 mes	2 meses	3 meses	
Transporte y comunicaciones	121,50	0,7	2,4	4,7	18,1
Transporte	124,29	0,7	2,5	4,8	20,6
Transporte público de pasajeros	126,44	0,8	2,9	4,8	24,2
Adquisición de vehículos	121,28	0,5	1,3	2,5	19,2
Funcionamiento y mantenimiento de los vehículos	124,99	0,8	3,0	5,8	20,2
Comunicaciones	113,87	0,7	1,9	4,6	11,1
Correo	126,35	-0,3	3,4	4,8	24,8
Teléfono	113,86	0,7	1,9	4,6	11,1
Esparcimiento	116,76	1,8	4,6	6,5	14,3
Turismo	118,78	3,8	6,1	8,8	12,4
Transporte por turismo	130,37	7,0	16,6	18,3	10,2
Alojamiento y excursiones	113,51	2,3	1,3	4,5	13,5
Equipos, conexiones y servicios de audio, televisión y computación	119,82	1,4	5,5	8,2	17,8
Equipos de audio, televisión, fotografía y computación	113,73	1,5	1,9	3,6	12,6
Elementos para audio, fotografía, video y computación	115,39	-0,3	-0,6	0,6	12,4
Servicios para audio, fotografía y video	124,80	1,6	9,0	12,5	22,2
Diarios, revistas y libros	121,33	2,8	5,5	6,6	19,9
Diarios y periódicos	122,80	3,6	7,3	8,4	20,9
Revistas	118,80	4,4	5,3	5,0	17,5
Libros	120,53	1,1	3,4	4,9	19,5
Juguetes y artículos para deporte	114,27	1,1	2,3	3,3	13,8
Juguetes y juegos	115,74	0,6	1,8	3,0	15,3
Artículos para deporte	110,65	2,6	3,4	4,1	10,2
Alimentos para animales domésticos	111,84	0,9	1,5	2,1	7,3
Otros servicios de esparcimiento	108,70	1,0	3,9	5,4	10,9
Cines, teatros y otros espectáculos	118,19	1,7	5,7	8,3	16,1
Clubes, parques y entretenimientos	102,40	0,5	2,5	3,2	7,3
Educación	116,07	1,3	3,4	5,7	15,8
Servicios educativos	114,42	1,4	3,6	6,3	15,0
Educación formal	114,29	1,3	4,0	7,1	15,7
Educación no formal	114,95	1,6	1,8	3,3	12,4
Textos y útiles escolares	122,35	1,1	2,6	3,9	18,7
Libros de estudio	121,66	0,9	2,1	3,4	18,0
Artículos de librería	123,98	1,6	3,5	4,9	20,3
Otros bienes y servicios	121,30	0,8	6,3	7,6	19,0
Cigarrillos y accesorios	136,93	--	24,5	25,3	36,9
Artículos y servicios para el cuidado personal	118,60	0,9	2,0	3,4	15,0
Artículos de tocador y belleza	119,25	0,8	2,0	3,3	15,2
Servicios para el cuidado personal	116,33	1,4	2,3	3,8	14,1
Servicios diversos	110,85	1,4	3,1	4,9	13,8

Precios mayoristas

Cuadros

	Página
7.1.1 Nivel general y principales aperturas del IPIM, base 1993=100	159
7.1.2 Nivel general y principales aperturas del IPIB, base 1993=100	160
7.1.3 Nivel general y principales aperturas del IPP, base 1993=100	160
7.2.1.1 Variación porcentual del IPIM, base 1993=100, entre cada período y el inmediato anterior, por principales aperturas	161
7.2.1.2 Variación porcentual del IPIM, base 1993=100, entre cada mes y el mismo mes del año anterior, por principales aperturas	161
7.2.2.1 Variación porcentual del IPIB, base 1993=100, entre cada período y el inmediato anterior, por principales aperturas	162
7.2.2.2 Variación porcentual del IPIB, base 1993=100, entre cada mes y el mismo mes del año anterior, por principales aperturas	162
7.2.3.1 Variación porcentual del IPP, base 1993=100, entre cada período y el inmediato anterior, por principales aperturas	163
7.2.3.2 Variación porcentual del IPP, base 1993=100, entre cada mes y el mismo mes del año anterior, por principales aperturas	163
7.3.1 IPIM, base 1993=100, desagregado hasta cuatro dígitos	164
7.3.2 IPIB, base 1993=100, desagregado hasta cuatro dígitos	172
7.3.3 IPP, base 1993=100, desagregado hasta cuatro dígitos	180
7.4 Precio de exportación, FOB Buenos Aires, de los principales productos agrícolas	186
7.5 Precios mayoristas de productos lácteos, sin impuestos	186
7.6 Precio promedio semanal y de las cuatro semanas del mes, de frutas, verduras y hortalizas vendidas en el Mercado Central de Buenos Aires	188

Gráficos

7.1.1 Evolución del Nivel general y principales aperturas del IPIM, base 1993=100	159
---	-----

7. Sistema de Índices de Precios Mayoristas

El Sistema de Índices de Precios Mayoristas (SIPM), base 1993=100, presenta tres índices:

El Índice de Precios Internos al por Mayor (IPIM) mide la evolución de los precios de los productos de origen nacional e importado ofrecidos en el mercado interno. Los precios observados incluyen el IVA, los impuestos internos y otros gravámenes contenidos en el precio, como el impuesto a los combustibles. Este índice, por su cobertura, es el que más se asemeja al anterior Índice de Precios al por Mayor, base 1981=100.

El Índice de Precios Internos Básicos al por Mayor (IPIB) tiene igual cobertura que el IPIM pero los precios se consideran sin impuestos. En este índice, como en el IPIM, las ponderaciones se calcularon considerando los valores de producción netos de exportaciones.

El Índice de Precios Básicos del Productor (IPP) mide la evolución de los precios de productos exclusivamente de origen nacional; por lo tanto, no incluye importaciones. Pero en las ponderaciones, a diferencia de lo que sucede en los dos índices anteriores, se ha considerado tanto la producción con destino interno como la destinada a la exportación. El tratamiento impositivo es el mismo que en el IPIB.

Las ponderaciones del sector primario son valores brutos de producción netos de impuestos, estimados por las Cuentas Nacionales; las del sector manufacturero son valores de producción provenientes del Censo Nacional Económico de 1994 (que suministró datos de 1993); la energía eléctrica está ponderada con la facturación de las empresas distribuidoras; y las del sector de productos importados se calcularon a partir del valor CIF (costo, seguro y flete) de las importaciones realizadas durante 1993. Las ponderaciones de cada índice son consistentes con la cobertura y el tratamiento impositivo de cada uno de ellos. Para el cálculo se utiliza una fórmula de ponderaciones fijas referidas al año base, del tipo Laspeyres,

La estructura del **SIPM** está diseñada sobre la base de dos nomenclaturas de Naciones Unidas: la Clasificación Industrial Internacional Uniforme, Revisión 3 (CIIU- rev,3) para los niveles de agregación más altos y la Clasificación Central de Productos (CPC) para los niveles elementales.

Los precios observados corresponden al día 15 de cada mes, salvo excepciones, ya que en algunos sectores se trata de promedios mensuales (de precios diarios o de varios precios durante el mes) o de precios de la semana que incluye al día 15. Para más información consultar la metodología.

Estructura de ponderaciones de los índices de precios mayoristas, base 1993=100

	IPIM	IPIB	IPP
Nivel general	100	100	100
Productos nacionales	92,71	92,52	///
Primarios	19,36	19,98	21,68
Manufacturados y Energía eléctrica	73,35	72,54	78,32
Productos importados	7,29	7,48	///

Estructura de ponderaciones del IPIM

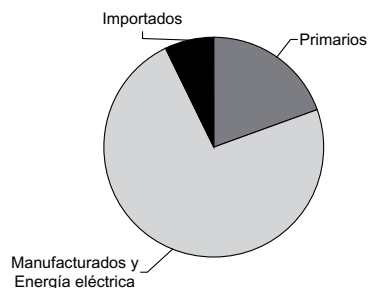

Estructura de ponderaciones del IPIB

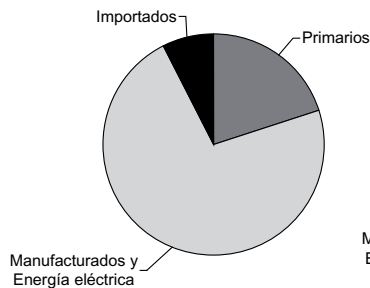

Estructura de ponderaciones del IPP

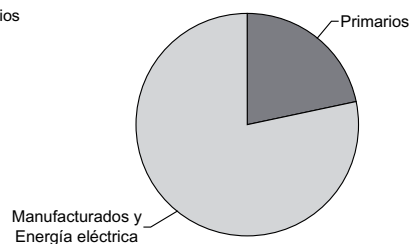

Cuadro 7.1.1 Nivel general y principales aperturas del IPIM, base 1993=100

Período	Nivel general	Productos nacionales			Productos importados
		Total	Primarios	Manufacturados y Energía eléctrica	
2010	424,58	427,66	517,66	403,90	385,46
2011	479,23	483,53	590,75	455,23	424,44
2012	540,87	547,10	669,34	514,84	461,49
2013	614,58	621,78	761,59	584,88	522,95
2013 Jun	610,81	618,49	749,02	584,03	513,10
Jul	617,73	625,43	756,58	590,80	519,82
Ago	624,72	632,13	769,58	595,84	530,40
Sep	631,55	638,79	780,57	601,37	539,38
Oct	638,75	645,96	794,18	606,83	547,03
Nov	646,52	653,47	812,90	611,39	558,00
Dic	656,17	662,59	817,87	621,60	574,48
2014 Ene	688,67	694,87	883,28	645,13	609,75
Feb	723,94	728,40	934,45	674,01	667,10
Mar	741,56	746,27	948,71	692,83	681,65
Abr	754,31	759,20	953,27	707,97	692,10
May	768,40	774,48	975,28	721,47	691,07
Jun*	779,98	786,63	991,98	732,42	695,31

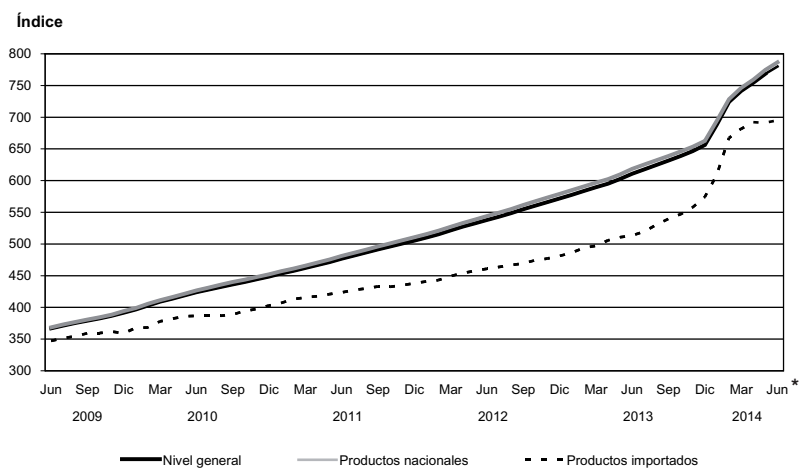
Gráfico 7.1.1 Evolución del Nivel general y principales aperturas del IPIM, base 1993=100

7. PRECIOS MAYORISTAS

Cuadro 7.1.2 Nivel general y principales aperturas del IPIB, base 1993=100

Periodo	Nivel general	Productos nacionales			Productos importados
		Total	Primarios	Manufacturados y Energía eléctrica	
2010	428,80	432,70	565,07	396,26	380,61
2011	486,41	491,84	661,49	445,13	419,28
2012	549,20	556,71	753,63	502,49	456,36
2013	629,39	638,45	883,52	570,98	517,29
2013 Jun	630,65	640,61	897,12	569,98	507,52
Jul	636,16	646,02	898,09	576,62	514,30
Ago	642,48	652,01	907,58	581,65	524,65
Sep	650,92	660,44	926,82	587,09	533,25
Oct	658,61	668,14	942,99	592,45	540,84
Nov	662,87	671,85	943,40	597,09	551,78
Dic	673,03	681,51	951,42	607,19	568,22
2014 Ene	709,09	717,70	1.034,74	630,40	602,66
Feb	747,23	754,31	1.102,08	658,55	659,72
Mar	765,45	772,84	1.121,40	676,86	674,11
Abr	776,92	784,40	1.124,57	690,74	684,45
May	790,37	799,02	1.151,32	702,02	683,37
Jun*	800,06	809,16	1.160,59	712,39	687,61

Cuadro 7.1.3 Nivel general y principales aperturas del IPP, base 1993=100

Periodo	Productos nacionales		
	Nivel general	Primarios	Manufacturados y Energía eléctrica
2010	434,79	562,19	399,52
2011	495,47	664,18	448,77
2012	561,88	758,99	507,33
2013	645,56	896,15	576,19
2013 Jun	649,14	917,06	574,98
Jul	653,80	915,70	581,30
Ago	658,97	923,30	585,81
Sep	668,80	944,92	592,37
Oct	676,63	961,11	597,89
Nov	679,02	955,15	602,60
Dic	689,46	963,89	613,50
2014 Ene	727,17	1.052,14	637,22
Feb	767,44	1.121,19	669,52
Mar	785,86	1.141,90	687,32
Abr	796,91	1.143,25	701,04
May	811,19	1.170,75	711,67
Jun*	820,09	1.176,05	721,57

Cuadro 7.2.1.1 Variación porcentual del IPIM, base 1993=100, entre cada período y el inmediato anterior, por principales aperturas

Período	Nivel general	Productos nacionales			Productos importados
		Total	Primarios	Manufacturados y Energía eléctrica	
2013 Jun	1,3	1,4	1,0	1,5	0,5
Jul	1,1	1,1	1,0	1,2	1,3
Ago	1,1	1,1	1,7	0,9	2,0
Sep	1,1	1,1	1,4	0,9	1,7
Oct	1,1	1,1	1,7	0,9	1,4
Nov	1,2	1,2	2,4	0,8	2,0
Dic	1,5	1,4	0,6	1,7	3,0
2014 Ene	5,0	4,9	8,0	3,8	6,1
Feb	5,1	4,8	5,8	4,5	9,4
Mar	2,4	2,5	1,5	2,8	2,2
Abr	1,7	1,7	0,5	2,2	1,5
May	1,9	2,0	2,3	1,9	-0,1
Jun*	1,5	1,6	1,7	1,5	0,6

Cuadro 7.2.1.2 Variación porcentual del IPIM, base 1993=100, entre cada mes y el mismo mes del año anterior, por principales aperturas

Período	Nivel general	Productos nacionales			Productos importados
		Total	Primarios	Manufacturados y Energía eléctrica	
2013 Jun	13,5	13,7	12,6	14,1	11,3
Jul	13,7	13,8	13,4	14,0	12,1
Ago	13,8	13,9	14,1	13,8	13,6
Sep	13,8	13,7	13,8	13,7	14,9
Oct	13,9	13,8	14,5	13,6	15,3
Nov	14,2	14,0	16,7	13,1	16,9
Dic	14,8	14,5	16,1	13,9	19,5
2014 Ene	19,2	18,8	23,0	17,4	25,5
Feb	24,0	23,3	28,8	21,4	35,1
Mar	25,8	25,0	29,2	23,6	37,1
Abr	26,7	26,1	29,0	25,0	36,9
May	27,5	27,0	31,5	25,4	35,3
Jun*	27,7	27,2	32,4	25,4	35,5

Cuadro 7.2.2.1 Variación porcentual del IPIB, base 1993=100, entre cada período y el inmediato anterior, por principales aperturas

Período	Nivel general	Productos nacionales			Productos importados
		Total	Primarios	Manufacturados y Energía eléctrica	
2013 Jun	3,0	3,2	6,9	1,6	0,5
Jul	0,9	0,8	0,1	1,2	1,3
Ago	1,0	0,9	1,1	0,9	2,0
Sep	1,3	1,3	2,1	0,9	1,6
Oct	1,2	1,2	1,7	0,9	1,4
Nov	0,6	0,6	--	0,8	2,0
Dic	1,5	1,4	0,9	1,7	3,0
2014 Ene	5,4	5,3	8,8	3,8	6,1
Feb	5,4	5,1	6,5	4,5	9,5
Mar	2,4	2,5	1,8	2,8	2,2
Abr	1,5	1,5	0,3	2,1	1,5
May	1,7	1,9	2,4	1,6	- 0,2
Jun*	1,2	1,3	0,8	1,5	0,6

Cuadro 7.2.2.2 Variación porcentual del IPIB, base 1993=100, entre cada mes y el mismo mes del año anterior, por principales aperturas

Período	Nivel general	Productos nacionales			Productos importados
		Total	Primarios	Manufacturados y Energía eléctrica	
2013 Jun	15,7	16,0	20,5	14,1	11,4
Jul	15,3	15,5	19,2	14,0	12,2
Ago	15,1	15,2	18,5	13,8	13,6
Sep	15,2	15,2	18,9	13,7	14,9
Oct	15,4	15,4	19,7	13,6	15,2
Nov	14,9	14,8	18,9	13,1	16,8
Dic	15,5	15,2	18,4	13,9	19,4
2014 Ene	20,9	20,6	28,3	17,5	25,4
Feb	25,7	25,1	33,7	21,5	35,0
Mar	27,5	26,9	34,7	23,7	37,0
Abr	28,5	28,0	35,2	25,0	36,8
May	29,1	28,7	37,2	25,2	35,3
Jun*	26,9	26,3	29,4	25,0	35,5

Cuadro 7.2.3.1 Variación porcentual del IPP, base 1993=100, entre cada período y el inmediato anterior, por principales aperturas

Período	Productos nacionales		
	Nivel general	Primarios	Manufacturados y Energía eléctrica
2013 Jun	3,6	8,3	1,6
Jul	0,7	-0,1	1,1
Ago	0,8	0,8	0,8
Sep	1,5	2,3	1,1
Oct	1,2	1,7	0,9
Nov	0,4	-0,6	0,8
Dic	1,5	0,9	1,8
2014 Ene	5,5	9,2	3,9
Feb	5,5	6,6	5,1
Mar	2,4	1,8	2,7
Abr	1,4	0,1	2,0
May	1,8	2,4	1,5
Jun*	1,1	0,5	1,4

Cuadro 7.2.3.2 Variación porcentual del IPP, base 1993=100, entre cada mes y el mismo mes del año anterior, por principales aperturas

Período	Productos nacionales		
	Nivel general	Primarios	Manufacturados y Energía eléctrica
2013 Jun	16,7	22,9	14,2
Jul	15,7	20,7	13,6
Ago	15,0	19,5	13,1
Sep	15,2	20,1	13,2
Oct	15,5	20,7	13,3
Nov	14,7	19,0	12,9
Dic	15,1	18,4	13,7
2014 Ene	20,9	29,3	17,4
Feb	25,9	34,5	22,3
Mar	27,8	35,8	24,4
Abr	28,9	36,4	25,8
May	29,4	38,3	25,8
Jun*	26,3	28,2	25,5

7. PRECIOS MAYORISTAS

Cuadro 7.3.1 IPIM, base 1993=100, desagregado hasta cuatro dígitos

Concepto	Promedio					2013		
	2001	2010	2011	2012	2013	Jun	Jul	Ago
NIVEL GENERAL	103,84	424,58	479,23	540,87	614,58	610,81	617,73	624,72
N NACIONAL	104,82	427,66	483,53	547,11	621,78	618,49	625,43	632,13
1 Primarios	101,97	517,66	590,75	669,34	761,58	749,02	756,58	769,58
A Productos agropecuarios	81,84	372,49	401,35	431,92	485,42	472,06	476,04	489,86
011 Agrícolas	73,39	234,99	269,78	309,95	337,92	320,98	328,69	343,43
0111 Cereales y oleaginosas	79,24	239,07	250,90	252,42	259,79	260,86	257,54	257,33
0112 Hortalizas y legumbres	54,10	190,12	265,07	384,07	429,77	380,26	421,13	478,23
0113 Frutas	76,99	321,85	437,58	583,87	733,60	656,05	665,34	689,42
012 Ganaderos	88,34	478,06	502,36	525,55	598,66	588,04	589,17	602,28
0121 Ganado vacuno y leche	88,58	558,12	583,42	602,05	693,78	680,24	682,25	700,15
0122 Ganado porcino y productos de granja	87,74	277,95	299,76	334,36	360,90	357,58	356,51	357,63
B Productos pesqueros	140,12	441,08	546,99	530,52	564,80	537,47	562,10	553,48
C Productos minerales	150,06	911,00	1.096,50	1.314,42	1.516,60	1.508,08	1.522,83	1.536,54
11 Petróleo crudo y gas natural	156,58	973,51	1.173,90	1.404,35	1.617,28	1.608,19	1.622,32	1.636,98
14 Productos minerales no metalíferos	99,79	429,06	499,79	621,10	740,43	736,33	755,84	762,21
2 Manufacturados y Energía eléctrica	105,58	403,90	455,23	514,84	584,88	584,03	590,80	595,84
D Productos manufacturados	106,61	409,88	462,19	522,01	593,29	592,04	599,05	604,27
15 Alimentos y bebidas	103,46	360,23	392,82	437,14	493,02	494,38	501,58	503,36
151 Productos de carnes, pescados, frutas, legumbres, hortalizas y aceites	89,23	338,43	360,63	399,02	434,01	427,99	430,27	431,19
1511 Productos cárnicos	89,15	327,69	338,94	366,53	392,66	386,55	386,09	386,15
1512 Conservas de pescados	95,07	379,80	441,80	508,32	559,86	546,07	565,77	565,77
1513 Conservas de frutas, hortalizas y legumbres	88,85	340,14	389,45	443,99	498,60	492,81	504,72	514,42
1514 Aceites y grasas vegetales	88,46	434,19	475,08	570,76	635,89	633,90	628,24	611,70
152 Productos lácteos	123,21	474,17	531,55	588,53	682,26	689,44	700,28	702,15
153 Productos de molinería, almidones y alimentos balanceados	97,59	321,06	354,52	401,57	520,16	542,26	563,89	564,09
1531 Harinas	95,49	311,33	331,97	375,67	518,05	556,16	580,54	580,02
1532 Productos derivados del almidón	106,83	341,50	422,90	533,37	575,96	572,33	576,61	576,61
1533 Alimentos balanceados	101,20	347,35	406,42	438,32	503,82	479,24	498,44	501,28
154 Otros productos alimenticios	111,39	360,38	399,69	451,44	502,87	502,88	510,27	513,35
1541 Productos de panadería	118,72	342,11	370,29	424,33	486,49	490,78	500,21	500,21
1542 Azúcar	75,70	371,67	484,67	527,60	542,33	542,97	542,97	542,84
1543 Productos de chocolate y golosinas	101,61	440,06	477,39	532,98	579,59	575,43	584,26	585,28
1544 Productos farináceos	105,98	304,72	339,84	367,77	397,33	402,26	406,39	406,43
1549 Otros productos alimenticios n.c.e.p.	117,30	359,98	397,44	453,39	507,83	501,44	507,97	519,10
155 Alcohol etílico y bebidas	102,71	335,81	358,33	392,82	427,58	426,39	430,60	432,65
1551 Alcohol etílico y bebidas alcohólicas destiladas	107,56	416,29	461,59	491,44	541,54	525,74	559,62	560,16
1552 Vinos y sidras	101,66	280,83	309,64	341,28	372,51	374,07	377,83	376,09
1553 Cervezas	128,71	553,38	574,90	621,83	655,89	662,14	662,14	662,14
1554 Bebidas no alcohólicas	96,39	308,81	324,23	358,23	393,47	390,59	392,10	397,40
16 Tabaco	97,30	321,86	360,54	431,41	511,20	517,80	516,07	516,07
17 Productos textiles	88,61	345,77	383,95	411,81	456,12	453,54	455,65	457,92
171 Materias primas textiles	84,53	334,10	362,98	384,02	430,98	428,34	430,72	431,80
172 Otros productos textiles	109,65	413,20	484,87	519,84	540,13	539,83	539,83	539,83
173 Tejidos y artículos de punto	92,59	355,04	406,57	449,34	494,11	491,02	493,10	499,00
18 Prendas de materiales textiles	88,44	248,42	271,30	291,45	315,69	311,58	318,44	322,84
19 Cuero, artículos de marroquinería y calzado	103,12	230,25	256,99	285,30	320,19	318,20	321,22	324,26
191 Cueros, valijas y artículos de marroquinería	116,62	313,82	349,40	379,88	426,72	425,12	426,05	432,44
1911 Cueros curtidos	120,04	321,95	356,76	386,51	437,45	435,99	437,10	443,48
1912 Valijas y artículos de marroquinería	102,86	281,13	319,81	353,22	383,56	381,36	381,61	388,06

Cuadro 7.3.1

2013				2014						Concepto
Sep	Oct	Nov	Dic	Ene	Feb	Mar	Abr	May	Jun*	
631,55	638,75	646,52	656,17	688,67	723,94	741,56	754,31	768,40	779,98	NIVEL GENERAL
638,79	645,96	653,47	662,59	694,87	728,40	746,27	759,20	774,48	786,63	N NACIONAL
780,57	794,18	812,90	817,87	883,28	934,45	948,71	953,27	975,28	991,98	1
496,82	509,28	531,90	532,79	564,19	624,16	638,79	644,33	657,64	661,92	A
352,97	364,69	355,07	339,44	378,20	430,02	439,04	426,44	426,76	436,31	011
260,81	261,56	265,95	258,50	290,69	320,08	332,46	331,68	342,02	326,16	0111
494,77	531,69	454,59	389,92	442,66	558,76	554,91	514,09	481,19	578,61	0112
729,95	764,18	820,52	869,14	924,43	988,15	1.004,15	970,02	977,11	959,78	0113
607,25	620,28	667,65	681,24	706,97	773,21	792,14	811,61	834,89	835,12	012
706,46	722,75	787,84	797,32	832,34	924,17	946,24	970,80	1.002,20	1.001,98	0121
359,27	364,17	367,22	391,10	393,61	395,90	406,99	413,73	416,70	418,05	0122
566,75	576,95	572,62	595,22	601,33	619,57	619,78	641,39	673,74	674,51	B
1.557,88	1.574,96	1.586,44	1.599,84	1.762,87	1.795,14	1.810,30	1.810,03	1.853,63	1.905,24	C
1.660,60	1.679,66	1.692,83	1.707,13	1.887,34	1.920,71	1.937,44	1.934,98	1.982,14	2.037,25	11
765,99	767,85	766,26	772,72	803,28	827,11	830,11	846,75	862,92	887,49	14
601,37	606,83	611,39	621,60	645,13	674,01	692,83	707,97	721,47	732,42	2
610,12	615,94	620,66	631,06	655,12	684,66	703,98	719,43	732,91	744,15	D
506,20	511,89	512,84	518,20	530,09	549,94	558,38	564,04	570,15	575,14	15
437,36	445,58	449,29	459,61	472,02	503,29	510,95	511,26	511,24	506,40	151
390,86	401,25	405,43	414,67	424,43	448,79	456,85	454,87	452,41	444,24	1511
574,97	574,97	571,37	592,82	611,10	662,41	665,91	669,03	675,29	675,29	1512
514,62	516,70	518,93	525,16	541,09	554,77	567,55	575,46	585,42	590,09	1513
651,68	658,73	665,36	695,38	723,62	878,51	867,57	868,42	861,41	861,84	1514
702,24	705,35	708,47	730,88	753,10	783,07	803,97	815,95	843,24	857,32	152
566,81	581,22	576,85	523,45	523,73	546,67	555,50	555,26	552,52	557,09	153
582,23	600,26	590,81	509,74	507,75	517,69	526,58	525,07	520,22	523,57	1531
576,61	576,61	583,22	587,89	587,89	614,46	626,70	636,51	645,07	650,25	1532
507,04	514,61	523,79	545,21	553,78	622,02	629,14	629,16	629,16	637,89	1533
513,38	518,93	519,37	532,82	553,88	569,92	573,47	579,85	585,46	599,84	154
500,21	510,77	510,77	525,20	557,51	576,97	576,97	584,98	590,72	612,55	1541
529,17	529,17	528,95	557,62	606,19	618,58	634,53	651,29	646,65	652,28	1542
589,54	595,18	596,42	604,24	612,99	619,35	623,92	630,33	638,78	647,82	1543
406,43	408,89	412,22	421,51	432,69	433,23	445,08	445,06	445,06	460,24	1544
521,01	521,01	521,01	532,64	536,85	558,55	561,02	563,51	572,18	579,80	1549
436,24	436,68	435,99	442,95	443,28	446,17	453,26	463,43	468,80	470,06	155
560,90	560,90	562,25	562,81	566,32	574,05	578,36	589,08	592,31	594,93	1551
376,40	378,94	378,92	381,09	381,61	384,85	394,77	401,97	409,45	412,22	1552
662,14	662,14	652,56	663,14	657,72	657,72	657,72	703,13	711,24	711,07	1553
404,48	403,68	404,43	414,61	415,79	418,49	425,79	429,25	432,83	433,23	1554
529,00	536,20	536,20	536,20	536,20	590,20	590,20	590,20	713,25	757,45	16
465,03	467,79	472,50	477,60	484,33	505,96	520,87	526,24	526,28	550,46	17
439,73	440,86	445,77	452,61	461,33	484,53	494,18	496,95	495,92	520,70	171
539,83	539,83	550,25	551,35	553,68	567,25	567,25	567,26	567,26	639,53	172
506,15	513,79	516,31	518,25	521,30	541,40	573,79	587,21	589,97	598,50	173
323,44	324,28	325,58	327,58	339,56	352,96	358,22	362,38	364,35	375,51	18
326,36	328,11	330,45	334,34	337,87	351,20	356,05	361,52	362,75	367,92	19
438,99	442,05	444,10	454,12	459,54	474,32	483,70	490,51	494,65	501,72	191
451,00	454,65	456,59	468,91	473,49	489,72	495,54	503,30	508,28	517,10	1911
390,65	391,41	393,89	394,64	403,43	412,39	436,11	439,06	439,82	439,82	1912

(sigue)

7. PRECIOS MAYORISTAS

Cuadro 7.3.1 (continuación)

Concepto	Promedio					2013		
	2001	2010	2011	2012	2013	Jun	Jul	Ago
192 Calzado	97,36	194,60	217,57	244,96	274,74	272,59	276,49	278,11
20 Madera y productos de madera excepto muebles	95,79	467,63	532,41	616,44	710,76	707,96	721,36	729,96
201 Maderas aserradas	102,17	496,29	551,85	633,88	714,81	714,90	724,13	730,15
202 Productos de madera	89,63	439,91	513,60	599,57	706,84	701,24	718,69	729,77
2021 Tableros y paneles de madera	85,69	411,36	465,94	519,18	597,08	587,72	606,53	610,94
2022 Carpintería de madera	92,09	457,81	543,48	649,98	775,66	772,41	789,00	804,28
21 Papel y productos de papel	103,70	475,21	541,11	661,56	795,23	784,28	795,20	810,28
2101 Papeles	104,04	425,68	475,73	530,82	616,71	608,59	612,98	625,24
2102 Envases de papel y cartón	101,61	356,67	390,21	430,19	485,29	469,96	491,71	502,50
2109 Otros artículos de papel y cartón	106,20	673,90	795,97	1.077,45	1.355,12	1.347,67	1.349,52	1.372,65
22 Impresiones y reproducción de grabaciones	122,57	306,56	333,35	385,55	442,08	445,56	447,27	444,73
221 Diarios y revistas	130,02	356,07	410,03	506,76	616,14	624,18	628,79	621,95
222 Artículos de librería	118,19	277,48	288,32	314,37	339,87	340,67	340,67	340,67
23 Productos refinados del petróleo	158,56	631,35	784,81	901,40	1.007,85	1.011,49	1.026,81	1.036,54
24 Sustancias y productos químicos	114,41	446,32	498,79	557,37	628,46	625,45	629,94	634,92
241 Sustancias químicas básicas	110,61	632,10	714,64	792,58	934,10	924,08	933,62	953,56
2411 Sustancias químicas básicas	115,14	683,84	758,87	862,64	1.043,96	1.021,00	1.032,60	1.066,79
2412 Abonos y fertilizantes	103,95	600,36	666,36	737,72	759,44	757,42	749,03	758,74
2413 Sustancias plásticas y elastómeros	106,57	582,85	673,99	726,69	836,88	839,18	847,89	854,38
242 Otros productos químicos	116,15	397,13	441,76	495,62	549,02	547,86	551,02	552,22
2421 Insecticidas y plaguicidas	98,16	307,22	329,90	362,88	392,07	383,42	386,39	389,69
2422 Pinturas, barnices, enduidos y tintas de imprenta	104,28	554,96	651,17	759,64	844,55	844,05	849,51	854,41
2423 Productos farmacéuticos y veterinarios	124,60	354,27	385,43	431,60	474,64	473,16	473,65	473,26
2424 Jabones y detergentes	111,41	386,08	421,89	460,22	512,24	513,00	516,81	519,33
2429 Otros productos químicos	112,16	533,44	633,44	729,27	821,13	818,93	831,96	831,35
243 Fibras manufacturadas	83,51	549,41	613,91	667,19	740,15	733,67	740,92	746,95
25 Productos de caucho y plástico	106,87	429,08	486,67	558,98	650,41	650,29	660,03	666,21
251 Productos de caucho	98,87	502,51	595,08	684,84	779,80	776,10	794,75	798,54
2511 Cubiertas de caucho	87,77	473,90	569,51	639,78	709,49	704,93	715,21	721,19
2519 Otros productos de caucho	112,68	538,10	626,87	740,87	867,24	864,61	893,67	894,74
252 Productos de plástico	109,00	409,54	457,82	525,49	615,99	616,81	624,18	631,01
26 Productos de minerales no metálicos	97,26	380,73	437,54	514,95	598,28	598,11	601,62	611,62
261 Vidrio y productos de vidrio	91,75	278,37	310,94	348,52	391,53	387,37	393,59	398,53
269 Otros productos de minerales no metálicos	98,94	411,86	476,04	565,57	661,17	662,22	664,89	676,43
2691 Productos de cerámica no refractaria para uso no estructural	74,59	290,64	348,67	399,90	439,26	441,26	441,26	447,13
2692 Productos de cerámica refractaria	104,86	408,81	467,17	597,04	740,29	747,67	747,67	762,50
2693 Productos de arcilla y cerámica no refractaria para uso estructural	86,18	290,43	325,78	372,87	408,16	407,69	409,05	411,80
2694 Cemento y cal	109,76	498,17	556,40	629,84	705,23	707,57	710,03	712,87
2695 Artículos de hormigón, de cemento y de yeso	100,87	414,27	507,51	652,87	842,67	844,53	847,14	882,29
2699 Otros artículos de minerales no metalíferos n.c.e.p.	102,38	471,09	569,28	721,49	857,72	852,19	863,05	877,86
27 Productos metálicos básicos	97,57	577,36	639,51	701,02	793,88	795,41	804,55	809,75
271 Productos de minerales ferrosos en formas básicas	97,14	608,90	675,56	738,96	848,37	844,06	856,09	862,50
272 Productos de minerales no ferrosos en formas básicas	125,61	513,42	621,08	715,31	874,20	856,89	869,30	888,12
273 Productos de fundición	94,65	543,54	594,03	648,94	711,61	723,25	728,14	730,06
28 Productos metálicos excepto máquinas y equipos	109,91	569,09	628,06	709,04	800,50	792,78	796,91	810,93
281 Productos metálicos estructurales, recipientes y generadores de vapor	124,48	615,26	727,53	846,47	971,70	944,20	950,57	989,12

Cuadro 7.3.1

2013				2014						Concepto
Sep	Oct	Nov	Dic	Ene	Feb	Mar	Abr	May	Jun*	
278,31	279,50	281,97	283,23	285,96	298,67	301,60	306,49	306,49	310,83	192
730,42	739,36	745,96	753,02	785,87	818,08	843,62	869,64	882,94	899,15	20
727,25	741,40	743,90	754,78	781,94	826,41	852,48	892,51	894,51	909,02	201
733,48	737,39	747,94	751,33	789,68	810,03	835,04	847,52	871,74	889,60	202
617,14	627,28	634,58	646,57	688,75	707,27	711,81	744,04	749,89	763,29	2021
806,42	806,42	819,02	817,01	852,96	874,46	912,30	912,39	948,14	968,78	2022
826,67	839,53	859,28	877,98	909,51	947,70	989,93	1.021,39	1.038,43	1.069,26	21
639,32	649,26	663,29	671,95	696,42	722,75	762,79	789,20	802,48	829,47	2101
507,98	511,25	517,70	524,33	542,93	570,78	592,51	603,07	608,34	622,25	2102
1.405,48	1.433,51	1.475,68	1.518,74	1.573,31	1.635,05	1.706,37	1.769,85	1.805,64	1.862,21	2109
448,61	452,83	464,04	464,71	479,30	490,65	504,21	508,59	513,13	527,37	22
632,42	643,84	652,45	654,26	693,71	711,59	729,20	741,04	753,33	760,99	221
340,67	340,67	353,40	353,40	353,40	360,90	372,09	372,09	372,09	390,18	222
1.041,28	1.044,72	1.048,02	1.058,23	1.109,94	1.149,72	1.195,89	1.264,91	1.296,68	1.303,44	23
643,85	652,28	656,10	674,33	720,49	751,97	768,55	779,87	786,36	798,32	24
964,60	989,80	998,01	1.017,59	1.093,43	1.161,73	1.239,01	1.254,96	1.264,48	1.293,63	241
1.081,99	1.114,28	1.111,73	1.134,53	1.248,08	1.315,03	1.394,01	1.402,29	1.403,06	1.438,19	2411
755,63	755,97	762,25	767,48	773,92	794,36	790,13	795,36	788,13	792,13	2412
862,24	882,10	901,14	918,51	961,63	1.034,56	1.115,75	1.140,05	1.159,41	1.184,34	2413
560,67	564,70	567,31	585,08	622,02	643,57	644,85	654,58	660,60	668,39	242
393,53	395,68	398,37	408,34	420,12	438,22	466,92	468,71	471,41	478,45	2421
860,75	885,89	890,35	929,99	987,55	1.052,55	1.076,38	1.080,89	1.110,65	1.115,04	2422
487,76	490,63	491,20	503,65	551,40	566,15	544,24	545,34	549,78	559,98	2423
521,70	520,80	525,44	542,48	564,67	573,87	587,15	611,82	611,56	616,90	2424
832,94	835,15	839,69	866,99	885,03	935,43	978,34	995,31	1.004,22	1.012,01	2429
754,21	770,09	778,19	800,83	916,35	975,61	995,85	1.023,85	1.019,19	1.025,55	243
671,41	675,50	683,68	697,06	727,33	758,01	781,79	792,46	798,26	807,50	25
802,76	806,03	812,59	829,00	843,23	902,15	926,63	932,60	938,67	968,87	251
725,52	728,32	731,09	748,64	756,23	811,26	837,93	844,68	848,11	851,40	2511
898,81	902,68	913,94	928,95	951,43	1.015,18	1.036,94	1.041,95	1.051,31	1.114,96	2519
636,47	640,76	649,39	661,95	696,50	719,66	743,25	755,17	760,91	764,56	252
615,29	622,00	626,28	644,50	665,44	693,77	715,22	737,87	748,20	768,02	26
399,50	405,64	408,92	420,85	428,32	450,31	450,40	476,57	497,11	516,30	261
680,93	687,82	692,39	712,53	737,56	767,83	795,77	817,35	824,58	844,60	269
446,95	447,13	447,13	470,14	491,42	507,55	520,97	544,59	555,44	585,90	2691
760,58	794,68	794,68	801,99	841,79	868,39	968,14	958,42	983,37	983,37	2692
414,51	416,12	422,35	429,60	448,37	454,46	464,49	465,68	474,91	483,76	2693
721,83	733,47	737,00	756,94	792,20	845,17	891,21	901,17	901,59	934,70	2694
884,59	891,49	893,07	930,81	942,49	966,89	974,64	1.042,61	1.050,22	1.058,64	2695
879,67	878,49	897,40	906,14	938,51	963,96	1.009,18	1.018,43	1.041,28	1.060,02	2699
814,17	817,45	821,25	842,67	872,19	900,60	929,45	950,10	971,51	986,79	27
866,95	874,42	888,46	924,00	973,37	1.019,32	1.035,13	1.060,90	1.096,94	1.107,45	271
908,65	919,40	940,89	983,94	1.039,19	1.075,32	1.117,47	1.155,80	1.185,64	1.194,14	272
732,40	729,22	717,22	717,22	717,22	721,40	765,90	777,55	778,50	800,95	273
817,36	822,96	841,19	871,79	911,08	957,67	967,85	988,70	1.011,61	1.021,02	28
990,91	994,78	1.039,97	1.099,63	1.111,56	1.147,00	1.149,19	1.156,28	1.207,65	1.221,45	281

(sigue)

7. PRECIOS MAYORISTAS

Cuadro 7.3.1 (continuación)

Concepto	Promedio					2013		
	2001	2010	2011	2012	2013	Jun	Jul	Ago
2811 Productos metálicos para uso estructural	124,67	611,10	723,15	840,33	963,64	935,53	941,74	980,75
2813 Generadores de vapor	117,22	773,29	893,94	1.079,63	1.277,48	1.273,52	1.285,68	1.306,90
289 Otros productos metálicos excepto máquinas, equipos y muebles	104,95	553,38	594,20	662,27	742,24	741,25	744,61	750,29
2893 Herramientas de mano y artículos de ferretería	113,61	477,75	536,97	631,02	726,01	729,42	730,02	739,74
2899 Otros productos metálicos n.c.e.p.	103,75	563,84	602,11	666,59	744,48	742,88	746,62	751,75
29 Máquinas y equipos	100,70	411,02	478,60	551,79	633,85	627,95	639,66	648,66
291 Máquinas de uso general	99,93	327,83	378,83	428,85	496,97	497,13	502,96	508,01
2911 Motores a explosión excepto para automotores	100,13	357,15	426,00	470,49	553,99	557,05	568,21	568,21
2912 Bombas y compresores	102,54	364,24	421,68	437,02	480,98	486,23	483,91	491,52
2913 Rodamientos	88,89	306,94	327,54	366,62	420,69	422,50	432,59	432,59
2915 Equipos de elevación y manipulación	105,41	371,26	432,37	553,49	688,69	696,35	696,35	702,35
2919 Otra maquinaria de uso general	97,76	286,29	327,96	385,59	449,57	443,52	454,21	459,27
292 Máquinas de uso especial	107,83	467,65	564,00	664,28	792,18	787,80	801,46	811,39
2921 Máquinas agrícolas	117,20	584,28	717,37	848,47	1.019,19	1.011,70	1.029,64	1.042,29
2922 Máquinas herramientas	101,70	234,70	257,78	292,60	335,88	338,94	339,62	344,47
2924 Máquinas para la industria extractiva y obras de construcción	97,73	408,45	476,52	528,10	620,62	617,40	622,42	634,67
2925 Máquinas para la elaboración o procesamiento de alimentos y bebidas	96,24	328,71	396,27	471,75	580,08	580,88	592,05	601,32
2926 Máquinas para lavaderos industriales	94,72	571,53	674,55	825,79	928,97	905,39	943,13	943,13
2927 Armas y municiones	97,97	560,96	618,49	692,78	707,78	707,80	707,80	707,80
293 Otros aparatos de uso doméstico	95,39	442,22	501,17	573,44	629,87	616,90	632,56	644,55
31 Máquinas y aparatos eléctricos	85,93	523,55	581,61	618,09	713,72	702,09	719,26	726,62
311 Motores, generadores y transformadores eléctricos	96,81	472,43	529,40	586,03	701,46	689,57	715,15	731,83
312 Aparatos de distribución y control eléctrico	91,28	240,25	274,87	320,69	359,69	358,64	359,78	353,44
313 Conductores eléctricos	89,95	839,10	931,17	942,76	1.064,27	1.044,36	1.061,00	1.069,83
314 Acumuladores eléctricos	88,92	689,84	780,44	881,37	1.098,20	1.072,42	1.130,09	1.150,25
315 Equipos de iluminación	78,83	288,42	322,88	343,31	413,24	411,97	415,81	419,92
319 Otros equipos eléctricos	71,77	275,11	292,44	327,84	355,52	352,17	360,55	360,55
32 Equipos y aparatos de radio y televisión	53,61	105,29	104,38	108,88	110,98	110,76	110,83	111,60
33 Equipos para medicina e instrumentos de medición	87,54	255,27	282,61	323,13	370,27	368,74	373,89	378,24
3311 Equipos para medicina	99,04	305,80	346,15	391,99	450,68	451,15	456,73	458,20
3312 Instrumentos de medición de servicios domiciliarios	74,23	196,79	209,06	243,42	277,19	273,34	278,01	285,69
34 Vehículos automotores, carrocerías y repuestos	95,81	373,75	409,34	466,28	542,16	536,46	542,32	549,25
341 Vehículos automotores	94,15	356,10	384,34	437,51	508,59	499,14	506,32	513,72
342 Carrocerías y remolques	94,55	382,70	431,28	514,99	596,39	602,18	602,18	610,77
343 Repuestos para automotores	100,21	415,05	465,63	525,45	611,86	612,63	616,63	622,02
35 Otros medios de transporte	100,63	222,86	236,68	247,97	264,38	265,57	265,98	266,48
3591 Motocicletas	100,62	220,96	234,53	244,99	260,37	261,45	261,87	262,31
3599 Otros medios de transporte	100,98	260,69	279,30	307,07	343,85	347,42	347,42	349,34
36 Muebles y otros productos industriales	104,88	394,82	440,18	493,92	557,40	559,38	559,92	565,15
361 Muebles y colchones	104,60	414,83	466,99	527,94	599,69	602,21	602,44	608,81
369 Otros productos manufacturados	105,80	329,31	352,39	382,50	418,91	419,11	420,66	422,17
E Energía eléctrica	65,60	173,32	186,58	238,40	260,39	275,40	272,58	270,80

Cuadro 7.3.1

2013				2014						Concepto
Sep	Oct	Nov	Dic	Ene	Feb	Mar	Abr	May	Jun*	
982,34	986,23	1.032,07	1.092,30	1.102,36	1.137,68	1.138,51	1.143,77	1.196,30	1.210,02	2811
1.316,32	1.319,37	1.340,16	1.377,86	1.460,97	1.500,55	1.554,74	1.631,08	1.638,33	1.655,08	2813
758,29	764,48	773,54	794,24	842,84	893,23	906,13	931,66	944,89	952,80	289
745,55	747,00	758,15	762,28	783,63	838,49	857,09	859,67	889,14	896,57	2893
760,05	766,89	775,66	798,66	851,03	900,80	912,92	941,62	952,61	960,58	2899
657,71	662,35	668,92	679,42	709,92	756,03	779,15	799,91	809,45	825,03	29
514,32	518,88	525,08	535,52	549,31	594,86	610,46	629,10	635,37	646,28	291
579,64	590,80	590,83	605,38	634,61	742,41	759,06	771,88	791,51	805,69	2911
495,22	495,59	499,39	505,93	515,10	538,50	559,62	579,15	579,97	590,67	2912
433,52	433,52	433,52	451,49	451,49	536,49	557,87	557,87	557,87	570,57	2913
712,48	715,75	733,15	754,71	766,40	858,54	858,58	890,14	890,14	935,33	2915
465,32	471,41	478,75	487,11	501,12	527,92	542,97	561,12	569,16	570,57	2919
828,25	836,46	849,87	864,73	910,75	963,97	1.002,83	1.025,71	1.044,86	1.063,67	292
1.070,23	1.078,46	1.099,35	1.117,69	1.182,22	1.249,17	1.298,57	1.325,32	1.356,71	1.386,66	2921
343,29	345,74	349,07	372,91	385,43	413,67	424,99	428,22	428,22	440,33	2922
638,02	652,70	667,09	669,82	709,55	729,68	792,19	834,91	844,06	845,29	2924
610,90	622,04	624,89	632,59	667,94	724,59	746,46	773,95	779,92	783,90	2925
950,49	958,40	976,85	981,53	1.000,33	1.014,55	1.103,75	1.103,75	1.118,99	1.138,19	2926
707,80	707,80	709,96	712,87	720,48	733,52	734,20	740,00	760,08	760,08	2927
649,56	651,27	652,38	659,23	692,49	733,10	750,01	771,01	775,51	792,78	293
734,29	745,38	755,89	772,83	810,77	848,26	906,20	911,30	912,71	918,65	31
726,87	745,49	753,69	755,12	814,08	853,01	931,27	961,90	965,19	972,03	311
364,77	367,56	369,40	372,53	386,24	398,20	408,67	411,56	414,77	419,53	312
1.089,36	1.105,61	1.123,71	1.158,14	1.230,62	1.278,87	1.302,70	1.298,78	1.302,56	1.305,31	313
1.150,25	1.174,74	1.174,74	1.220,56	1.220,56	1.315,03	1.369,03	1.400,03	1.400,03	1.472,46	314
430,28	432,95	438,11	448,65	468,54	468,54	563,25	547,95	542,79	543,25	315
360,55	360,55	372,83	372,83	379,48	407,68	501,83	501,83	501,83	486,71	319
111,60	111,60	111,60	111,60	111,60	113,93	122,74	122,74	119,08	119,08	32
380,04	386,14	386,30	391,99	398,17	419,76	436,63	438,48	439,36	447,49	33
462,75	469,92	475,87	481,01	492,54	524,64	549,65	551,96	553,60	564,16	3311
284,31	289,16	282,63	288,94	288,94	298,37	305,81	307,13	307,13	312,46	3312
559,01	568,51	576,09	587,19	609,79	648,60	678,34	690,28	698,89	707,06	34
524,75	538,42	546,38	553,78	577,84	618,51	654,61	660,57	671,45	678,24	341
612,32	616,07	622,33	630,68	659,59	702,06	702,06	717,69	736,31	755,20	342
630,58	631,21	638,19	659,05	676,54	709,93	731,08	756,83	757,50	766,50	343
267,25	267,67	268,44	269,65	275,65	282,55	281,80	294,81	309,71	310,51	35
262,88	263,31	264,07	265,28	270,73	276,89	275,37	288,42	304,07	304,07	3591
354,05	354,05	355,06	356,26	373,15	394,85	409,43	421,49	421,49	438,10	3599
571,11	572,78	575,37	589,41	601,01	640,38	651,22	653,27	660,04	664,87	36
615,63	617,82	619,29	636,64	651,77	694,04	706,51	709,19	718,03	722,26	361
425,30	425,30	431,54	434,77	434,77	464,63	470,15	470,15	470,15	476,93	369
263,64	255,39	253,64	256,51	259,92	263,37	262,70	265,77	280,23	280,23	E

(sigue)

7. PRECIOS MAYORISTAS

Cuadro 7.3.1 (conclusión)

Concepto	Promedio					2013		
	2001	2010	2011	2012	2013	Jun	Jul	Ago
I IMPORTADO	91,30	385,46	424,44	461,49	522,95	513,10	519,82	530,40
A Productos agropecuarios y de la silvicultura	105,01	584,00	687,62	694,32	770,48	727,85	756,66	767,38
01 Agropecuarios	105,54	581,12	681,63	687,32	759,96	714,58	745,56	755,85
0111 Cauchos naturales	90,13	776,00	830,62	735,04	794,34	762,35	773,45	793,67
0113 Frutas y cafés	115,05	460,81	589,66	657,86	738,74	685,09	728,35	732,50
02 Productos de la silvicultura	99,88	612,02	745,75	762,32	872,60	856,69	864,41	879,29
C Productos minerales	105,61	866,85	968,39	1.057,30	845,27	819,13	820,66	821,31
D Productos manufacturados	90,71	376,19	412,43	450,53	512,19	503,69	509,54	520,15
15 Alimentos y bebidas	108,38	741,72	788,06	842,21	992,53	958,33	981,03	1.019,17
154 Productos alimenticios	123,97	998,30	1.037,28	1.062,79	1.251,68	1.198,78	1.213,47	1.275,92
155 Bebidas	83,94	339,29	397,18	496,25	586,06	581,20	616,46	616,46
20 Madera y productos de madera excepto muebles	130,53	700,26	737,23	780,81	863,40	870,45	872,37	876,76
21 Papel y productos de papel	100,30	402,50	435,14	496,11	593,62	586,74	598,79	612,23
22 Impresiones y reproducción de grabaciones	103,22	159,78	165,92	173,07	173,07	173,07	173,07	173,07
24 Sustancias y productos químicos	98,34	423,07	485,72	551,54	624,20	608,80	615,55	628,95
241 Sustancias químicas básicas	110,63	531,09	626,33	708,42	807,52	787,62	792,07	811,07
2411 Sustancias químicas básicas	94,92	398,61	465,78	549,90	620,36	608,88	604,21	622,27
2412 Abonos y fertilizantes	80,89	476,05	648,94	660,49	714,77	695,63	695,63	729,49
2413 Sustancias plásticas y elastómeros	151,42	834,76	975,92	1.068,09	1.239,63	1.201,01	1.226,46	1.244,47
242 Otros productos químicos	82,04	279,83	299,24	343,49	381,08	371,65	381,45	387,44
2421 Insecticidas y plaguicidas	92,50	286,49	268,24	292,00	355,19	340,84	354,40	363,27
2423 Productos farmacéuticos y veterinarios	80,62	283,98	306,19	354,81	383,28	372,43	384,73	386,19
2429 Otros productos químicos	80,48	273,43	300,98	346,61	386,39	379,91	385,95	395,91
26 Productos de minerales no metálicos	111,04	395,33	395,33	395,33	395,33	395,33	395,33	395,33
27 Productos metálicos básicos	96,65	786,57	858,28	858,27	970,16	960,94	965,96	992,35
271 Productos de minerales ferrosos en formas básicas	99,11	658,92	675,10	707,23	809,81	797,29	805,67	821,68
272 Productos de minerales no ferrosos en formas básicas	92,64	995,33	1.157,82	1.105,26	1.232,38	1.228,56	1.228,09	1.271,45
29 Máquinas y equipos	89,37	260,18	277,27	302,09	337,42	336,66	338,92	342,07
291 Máquinas de uso general	93,73	269,15	286,35	313,75	337,01	334,58	335,65	338,59
292 Máquinas de uso especial	87,02	255,33	272,36	295,80	337,65	337,78	340,68	343,95
2922 Máquinas herramientas	76,23	223,16	240,34	264,84	278,42	278,07	282,39	282,39
2929 Máquinas de uso especial en la industria manufacturera y sus accesorios	91,89	269,85	286,82	309,78	364,39	364,74	367,00	371,74
30 Máquinas de oficina e informática	76,67	238,40	250,60	283,46	339,23	333,99	341,02	346,22
31 Máquinas y aparatos eléctricos	97,83	346,19	365,19	414,14	499,80	489,63	497,69	509,31
32 Equipos y aparatos de radio y televisión	67,02	193,04	200,89	210,47	224,82	221,30	224,02	227,70
321 Componentes electrónicos	102,13	330,43	352,16	385,08	444,63	430,41	439,97	451,97
323 Aparatos de grabación y reproducción de sonidos	51,46	132,15	133,85	133,09	127,40	128,63	128,31	128,31

Cuadro 7.3.1

2013				2014						Concepto
Sep	Oct	Nov	Dic	Ene	Feb	Mar	Abr	May	Jun*	
539,38	547,03	558,00	574,48	609,75	667,10	681,65	692,10	691,07	695,31	I IMPORTADO
768,29	793,22	855,25	891,96	904,78	987,59	1.008,54	1.009,53	985,49	976,35	A
755,43	780,95	848,22	883,31	892,27	973,93	996,37	997,25	971,94	961,12	01
812,03	827,49	850,54	874,19	950,25	1.003,65	976,50	982,78	924,59	879,64	0111
720,49	752,21	846,79	888,94	856,48	955,57	1.008,64	1.006,18	1.001,16	1.011,41	0113
893,17	912,32	923,42	975,96	1.026,16	1.120,21	1.126,62	1.128,79	1.117,09	1.124,18	02
820,30	860,71	818,04	765,84	770,33	852,33	880,59	1.007,94	972,78	1.033,22	C
529,48	536,35	545,44	561,32	597,56	653,83	668,09	678,59	678,56	683,18	D
1.094,25	1.105,91	1.129,01	1.131,10	1.194,10	1.321,50	1.317,83	1.316,74	1.325,18	1.325,18	15
1.398,87	1.417,97	1.455,80	1.459,23	1.562,38	1.733,86	1.727,85	1.726,06	1.726,06	1.726,06	154
616,46	616,46	616,46	616,46	616,46	674,75	674,75	674,75	696,44	696,44	155
880,55	882,41	891,10	892,63	907,85	946,03	939,19	943,16	947,52	981,74	20
620,39	622,08	634,42	654,60	701,00	732,09	711,85	712,74	709,92	713,41	21
173,07	173,07	173,07	173,07	173,07	177,82	178,47	183,02	183,02	183,02	22
640,14	655,91	669,49	691,86	747,27	820,91	837,95	857,26	855,68	859,07	24
827,26	851,32	872,64	904,47	992,54	1.101,65	1.119,38	1.136,96	1.132,68	1.137,99	241
638,83	663,08	671,99	690,03	766,21	844,49	861,13	866,80	861,18	868,86	2411
723,13	733,60	748,58	778,33	831,68	1.034,63	1.030,11	1.036,06	1.016,37	1.007,54	2412
1.264,50	1.290,96	1.340,97	1.403,65	1.525,13	1.682,87	1.707,61	1.753,88	1.755,73	1.758,74	2413
391,99	396,76	400,08	409,92	422,00	448,62	464,74	486,34	488,35	489,18	242
372,65	378,52	388,09	408,05	438,83	493,48	502,87	510,26	512,63	518,67	2421
389,13	393,78	397,02	406,96	418,30	442,59	472,87	489,74	492,12	490,42	2423
400,76	405,32	406,88	413,63	420,98	441,81	444,80	475,66	477,15	479,15	2429
395,33	395,33	395,33	395,33	395,33	395,33	395,33	395,33	395,33	395,33	26
996,10	998,20	1.011,01	1.050,80	1.123,56	1.252,31	1.320,64	1.347,85	1.335,73	1.353,01	27
840,32	854,73	870,54	915,49	987,18	1.112,91	1.191,22	1.204,40	1.210,67	1.227,34	271
1.250,85	1.232,80	1.240,73	1.272,07	1.346,59	1.480,28	1.532,28	1.582,44	1.540,25	1.558,52	272
345,42	346,83	349,20	357,32	367,22	395,11	403,43	407,72	408,76	411,75	29
341,12	342,01	343,85	351,28	363,60	387,89	394,40	399,08	399,53	402,01	291
347,73	349,43	352,09	360,58	369,17	399,01	408,30	412,38	413,74	417,01	292
283,29	283,28	283,28	283,20	288,81	297,39	297,39	303,52	305,37	311,92	2922
376,83	379,30	383,16	395,52	405,46	444,89	458,37	461,53	462,66	464,46	2929
354,55	359,20	366,91	377,31	399,40	453,87	453,46	460,12	461,46	465,19	30
522,46	531,29	543,41	563,83	604,18	677,67	697,78	707,22	709,00	717,43	31
231,72	233,90	237,75	244,08	260,05	280,00	298,25	300,57	307,14	309,14	32
465,05	472,15	484,69	505,30	536,42	601,39	641,89	649,44	649,81	656,33	321
128,31	128,31	128,31	128,31	137,57	137,57	145,96	145,96	155,27	155,27	323

7. PRECIOS MAYORISTAS

Cuadro 7.3.2 IPIB, base 1993=100, desagregado hasta cuatro dígitos

Concepto	Promedio					2013		
	2001	2010	2011	2012	2013	Jun	Jul	Ago
NIVEL GENERAL	100,16	428,80	486,41	549,20	629,39	630,65	636,16	642,48
N NACIONAL	100,96	432,70	491,84	556,71	638,46	640,61	646,02	652,01
1 Primarios	101,34	565,07	661,49	753,63	883,52	897,12	898,09	907,58
A Productos agropecuarios	82,57	449,40	513,47	565,45	674,69	698,61	693,35	702,26
011 Agrícolas	73,30	398,80	515,15	604,50	761,35	831,76	818,42	820,99
0111 Cereales y oleaginosas	77,28	469,40	596,71	665,59	857,36	986,67	951,89	932,56
0112 Hortalizas y legumbres	57,81	203,17	283,24	410,42	459,20	406,28	449,95	510,96
0113 Frutas	82,17	343,46	466,96	623,11	782,90	700,15	710,07	735,76
012 Ganaderos	89,68	488,24	512,19	535,47	608,17	596,38	597,34	611,10
0121 Ganado vacuno y leche	91,33	575,15	600,16	619,27	710,69	695,49	697,24	716,08
0122 Ganado porcino y productos de granja	85,55	271,03	292,29	326,03	351,91	348,67	347,63	348,72
B Productos pesqueros	136,56	429,92	533,15	517,14	550,55	523,91	547,88	539,48
C Productos minerales	146,26	888,29	1.069,17	1.281,65	1.478,79	1.470,47	1.484,86	1.498,24
11 Petróleo crudo y gas natural	152,61	949,24	1.144,64	1.369,33	1.576,94	1.568,07	1.581,85	1.596,16
14 Productos minerales no metalíferos	97,31	418,42	487,39	605,70	722,06	718,07	737,09	743,30
2 Manufacturados y Energía eléctrica	100,85	396,26	445,13	502,49	570,98	569,98	576,62	581,65
D Productos manufacturados	101,72	401,78	451,54	509,03	578,67	577,28	584,14	589,34
15 Alimentos y bebidas	102,89	359,19	391,25	434,95	490,74	492,36	499,56	501,35
151 Productos de carnes, pescados, frutas, legumbres, hortalizas y aceites	90,50	342,22	363,87	401,62	436,03	430,09	432,23	433,22
1511 Productos cárnicos	91,86	336,74	347,73	375,07	400,96	394,90	394,34	394,52
1512 Conservas de pescados	92,70	370,31	430,77	495,64	545,89	532,44	551,65	551,65
1513 Conservas de frutas, hortalizas y legumbres	86,64	331,71	379,80	432,99	486,25	480,60	492,22	501,68
1514 Aceites y grasas vegetales	86,26	423,42	463,30	556,60	620,12	618,18	612,66	596,53
152 Productos lácteos	120,15	462,43	518,38	573,95	665,36	672,37	682,93	684,76
153 Productos de molinería, almidones y alimentos balanceados	95,17	325,64	358,75	406,01	530,19	554,24	576,95	577,09
1531 Harinas	93,12	321,14	341,93	386,46	537,23	577,89	603,91	603,34
1532 Productos derivados del almidón	104,12	332,96	412,35	520,09	561,62	558,08	562,25	562,25
1533 Alimentos balanceados	98,69	338,74	396,35	427,46	491,33	467,37	486,08	488,85
154 Otros productos alimenticios	108,61	351,42	389,75	440,22	490,37	490,37	497,58	500,58
1541 Productos de panadería	115,75	333,54	361,01	413,70	474,31	478,50	487,69	487,69
1542 Azúcar	73,84	362,57	472,81	514,69	529,06	529,68	529,68	529,56
1543 Productos de chocolate y golosinas	99,10	429,18	465,59	519,80	565,25	561,20	569,81	570,80
1544 Productos farináceos	103,35	297,15	331,40	358,63	387,46	392,26	396,29	396,33
1549 Otros productos alimenticios n.c.e.p.	114,38	351,04	387,56	442,12	495,21	488,98	495,34	506,20
155 Alcohol etílico y bebidas	104,77	340,39	362,74	396,89	430,91	429,87	433,90	436,07
1551 Alcohol etílico y bebidas alcohólicas destiladas	115,21	426,68	473,52	504,54	556,22	540,12	574,65	575,29
1552 Vinos y sidra	100,99	279,35	307,91	339,27	370,36	371,91	375,66	373,93
1553 Cervezas	121,25	521,33	541,60	585,81	617,89	623,79	623,79	623,79
1554 Bebidas no alcohólicas	101,93	327,06	342,28	376,27	410,68	407,86	409,27	415,03
16 Tabaco	102,95	341,93	383,84	458,87	543,64	550,44	548,81	548,81
17 Productos textiles	86,41	337,20	374,43	401,60	444,81	442,30	444,36	446,57
171 Materias primas textiles	82,43	325,82	353,99	374,51	420,31	417,73	420,05	421,10
172 Otros productos textiles	106,94	402,96	472,85	506,95	526,74	526,45	526,45	526,45
173 Tejidos y artículos de punto	90,29	346,23	396,48	438,19	481,84	478,83	480,86	486,62
18 Prendas de materiales textiles	86,25	242,26	264,57	284,23	307,86	303,86	310,55	314,83
19 Cuero, artículos de marroquinería y calzado	100,57	224,55	250,62	278,23	312,25	310,31	313,25	316,22
191 Cueros, valijas y artículos de marroquinería	113,73	306,04	340,74	370,46	416,14	414,57	415,49	421,72
1911 Cueros curtidos	117,07	313,97	347,91	376,92	426,60	425,18	426,26	432,48
1912 Valijas y artículos de marroquinería	100,31	274,16	311,88	344,46	374,05	371,91	372,15	378,44

Cuadro 7.3.2

2013				2014						Concepto
Sep	Oct	Nov	Dic	Ene	Feb	Mar	Abr	May	Jun*	
650,92	658,61	662,87	673,03	709,09	747,23	765,45	776,92	790,37	800,06	NIVEL GENERAL
660,44	668,14	671,85	681,51	717,70	754,31	772,84	784,40	799,02	809,16	N NACIONAL
926,82	942,99	943,40	951,42	1.034,74	1.102,08	1.121,40	1.124,57	1.151,32	1.160,59	1
721,21	737,51	734,07	739,48	798,01	881,43	903,42	907,01	927,53	921,68	A
857,90	877,58	804,22	799,56	899,97	1.001,71	1.029,03	1.010,87	1.028,51	1.014,88	011
974,99	986,16	899,50	908,98	1.028,82	1.127,38	1.166,21	1.158,58	1.194,68	1.143,20	0111
528,64	568,10	485,73	416,65	473,00	597,06	592,94	549,31	514,18	618,29	0112
779,01	815,55	875,66	927,54	986,53	1.054,50	1.071,58	1.035,16	1.042,74	1.024,28	0113
616,28	629,98	680,21	693,36	719,74	789,08	806,99	827,27	850,01	850,13	012
722,68	739,96	809,09	818,18	854,14	950,34	971,08	996,84	1.027,53	1.027,17	0121
350,32	355,10	358,07	381,35	383,80	386,04	396,85	403,42	406,31	407,63	0122
552,42	562,36	558,18	580,22	586,18	603,96	604,19	625,25	656,81	657,54	B
1.519,04	1.535,70	1.546,89	1.559,97	1.718,92	1.750,39	1.765,18	1.764,91	1.807,43	1.857,75	C
1.619,19	1.637,77	1.650,62	1.664,57	1.840,28	1.872,82	1.889,14	1.886,73	1.932,72	1.986,46	11
746,99	748,80	747,25	753,55	783,35	806,59	809,52	825,74	841,51	865,47	14
587,09	592,45	597,09	607,19	630,40	658,55	676,86	690,74	702,02	712,39	2
595,10	600,81	605,60	615,88	639,58	668,35	687,13	701,27	712,47	723,10	D
504,05	509,87	510,77	515,43	527,22	547,06	555,41	560,90	566,80	571,73	15
439,26	447,38	451,15	461,24	473,64	504,76	512,52	512,93	512,64	507,90	151
399,15	409,43	413,71	422,76	432,72	457,36	465,62	463,84	461,06	453,06	1511
560,63	560,63	557,12	578,03	595,86	645,88	649,30	652,34	658,45	658,45	1512
501,87	503,90	506,08	512,15	527,69	541,03	553,49	561,21	570,92	575,47	1513
635,51	642,39	648,86	678,13	705,67	856,71	846,05	846,88	840,04	840,46	1514
684,85	687,88	690,92	712,78	734,45	763,68	784,06	795,73	822,36	836,09	152
579,94	595,25	590,21	532,79	532,77	555,75	564,95	564,62	561,62	566,21	153
605,76	625,09	614,81	528,26	525,92	536,47	545,97	544,36	539,18	542,63	1531
562,25	562,25	568,71	573,26	573,26	599,17	611,11	620,68	629,02	634,08	1532
494,47	501,85	510,81	531,70	540,06	606,60	613,55	613,57	613,57	622,08	1533
500,61	506,02	506,45	519,56	540,10	555,74	559,21	565,42	570,89	584,92	154
487,69	497,98	497,98	512,05	543,56	562,52	562,52	570,34	575,94	597,22	1541
516,22	516,22	516,00	543,98	591,33	603,42	618,97	635,33	630,80	636,29	1542
574,96	580,46	581,67	589,29	597,83	604,03	608,49	614,74	622,98	631,80	1543
396,33	398,73	401,97	411,03	421,93	422,46	434,01	433,99	434,00	448,80	1544
508,06	508,06	508,06	519,40	523,51	544,68	547,08	549,51	557,96	565,39	1549
439,19	439,76	439,05	445,92	446,19	449,05	455,79	465,75	471,18	472,41	155
576,11	576,11	577,51	578,17	582,02	590,07	594,59	605,51	609,09	611,88	1551
374,24	376,75	376,73	378,88	379,40	382,64	392,50	399,55	406,98	409,67	1552
623,79	623,79	614,76	624,72	619,62	619,62	619,62	662,40	670,04	669,88	1553
421,32	420,70	421,38	431,69	432,71	435,38	441,86	445,31	448,93	449,26	1554
564,39	570,93	570,93	570,93	570,93	628,11	628,11	628,11	763,23	804,62	16
453,51	456,20	460,79	465,76	472,32	493,42	507,96	513,19	513,24	536,82	17
428,84	429,94	434,73	441,40	449,90	472,53	481,94	484,64	483,63	507,80	171
526,45	526,45	536,61	537,68	539,96	553,19	553,19	553,20	553,20	623,68	172
493,59	501,04	503,49	505,39	508,36	527,96	559,55	572,64	575,33	583,65	173
315,42	316,24	317,51	319,46	331,14	344,21	349,34	353,40	355,31	366,20	18
318,27	319,98	322,26	326,05	329,49	342,49	347,23	352,55	353,76	358,79	19
428,10	431,09	433,09	442,86	448,15	462,56	471,71	478,35	482,38	489,28	191
439,82	443,37	445,26	457,28	461,75	477,58	483,25	490,82	495,67	504,28	1911
380,96	381,70	384,12	384,86	393,43	402,16	425,29	428,18	428,92	428,92	1912

(sigue)

7. PRECIOS MAYORISTAS

Cuadro 7.3.2 (continuación)

Concepto	Promedio					2013		
	2001	2010	2011	2012	2013	Jun	Jul	Ago
192 Calzado	94,95	189,78	212,18	238,89	267,93	265,83	269,64	271,22
20 Madera y productos de madera excepto muebles	93,41	456,01	519,17	601,12	693,10	690,36	703,43	711,82
201 Maderas aserradas	99,63	483,94	538,12	618,11	697,02	697,11	706,11	711,98
202 Productos de madera	87,40	428,99	500,85	584,69	689,30	683,83	700,85	711,66
2021 Tableros y paneles de madera	83,56	401,13	454,35	506,26	582,23	573,10	591,45	595,74
2022 Carpintería de madera	89,81	446,46	530,01	633,86	756,42	753,26	769,43	784,34
21 Papel y productos de papel	101,13	463,44	527,71	645,18	775,53	764,85	775,50	790,21
2101 Papeles	101,44	415,08	463,89	517,61	601,36	593,45	597,73	609,68
2102 Envases de papel y cartón	99,12	347,93	380,65	419,64	473,39	458,43	479,66	490,18
2109 Otros artículos de papel y cartón	103,55	657,15	776,19	1.050,67	1.321,45	1.314,18	1.315,99	1.338,55
22 Impresiones y reproducción de grabaciones	118,29	291,71	317,94	368,78	423,98	427,42	429,13	426,59
221 Diarios y revistas	122,69	322,23	371,07	458,61	557,60	564,87	569,04	562,85
222 Artículos de librería	115,25	270,57	281,14	306,53	331,40	332,18	332,18	332,18
23 Productos refinados del petróleo	129,49	661,41	822,49	941,57	1.052,15	1.055,59	1.070,63	1.081,77
24 Sustancias y productos químicos	112,14	438,13	489,69	547,29	617,08	614,12	618,51	623,41
241 Sustancias químicas básicas	107,86	618,22	698,90	775,11	913,16	903,38	912,65	932,12
2411 Sustancias químicas básicas	112,26	666,75	739,89	841,05	1.017,81	995,42	1.006,71	1.040,05
2412 Abonos y fertilizantes	101,37	641,11	711,59	787,79	810,99	808,83	799,87	810,24
2413 Sustancias plásticas y elastómeros	103,93	568,41	657,29	708,69	816,15	818,39	826,88	833,21
242 Otros productos químicos	114,03	389,81	433,68	486,69	539,10	537,95	541,04	542,21
2421 Insecticidas y plaguicidas	95,73	299,62	321,73	353,90	382,37	373,93	376,83	380,05
2422 Pinturas, barnices, enduidos y tintas de imprenta	101,69	541,19	635,02	740,79	823,60	823,11	828,44	833,22
2423 Productos farmacéuticos y veterinarios	121,65	345,90	376,32	421,44	463,48	462,04	462,52	462,14
2424 Jabones y detergentes	110,86	384,19	419,83	457,98	509,74	510,50	514,29	516,79
2429 Otros productos químicos	109,38	520,20	617,73	711,18	800,76	798,62	811,32	810,72
243 Fibras manufacturadas	81,44	535,81	598,71	650,68	721,82	715,51	722,58	728,46
25 Productos de caucho y plástico	105,47	423,34	480,12	551,47	641,72	641,60	651,21	657,31
251 Productos de caucho	102,17	519,14	614,72	707,52	805,73	801,91	821,21	825,12
2511 Cubiertas de caucho	95,21	514,08	617,80	694,03	769,65	764,70	775,86	782,34
2519 Otros productos de caucho	109,88	524,74	611,31	722,47	845,71	843,15	871,49	872,53
252 Productos de plástico	106,30	399,39	446,47	512,46	600,72	601,52	608,70	615,36
26 Productos de minerales no metálicos	94,85	371,28	426,68	502,16	583,42	583,26	586,68	596,43
261 Vidrio y productos de vidrio	89,48	271,46	303,22	339,87	381,82	377,75	383,82	388,64
269 Otros productos de minerales no metálicos	96,48	401,64	464,23	551,53	644,75	645,78	648,38	659,63
2691 Productos de cerámica no refractaria para uso no estructural	72,74	283,43	340,02	389,98	428,37	430,32	430,32	436,04
2692 Productos de cerámica refractaria	102,26	398,66	455,56	582,20	721,90	729,10	729,10	743,57
2693 Productos de arcilla y cerámica no refractaria para uso estructural	84,05	283,23	317,71	363,63	398,05	397,59	398,92	401,59
2694 Cemento y cal	107,04	485,81	542,60	614,22	687,74	690,02	692,43	695,19
2695 Artículos de hormigón, de cemento y de yeso	98,36	403,95	494,87	636,60	821,67	823,49	826,03	860,30
2699 Otros artículos de minerales no metalíferos n.c.e.p.	99,85	459,42	555,17	703,61	836,46	831,07	841,66	856,10
27 Productos metálicos básicos	95,15	563,05	623,66	683,64	774,20	775,70	784,60	789,68
271 Productos de minerales ferrosos en formas básicas	94,73	593,79	658,80	720,63	827,33	823,13	834,85	841,10
272 Productos de minerales no ferrosos en formas básicas	122,50	500,69	605,68	697,57	852,53	835,64	847,74	866,10
273 Productos de fundición	92,30	530,08	579,32	632,87	693,99	705,34	710,11	711,98
28 Productos metálicos excepto máquinas y equipos	107,15	555,31	612,86	691,96	781,29	773,75	777,79	791,47
281 Productos metálicos estructurales, recipientes y generadores de vapor	121,22	600,12	709,59	825,68	947,92	921,17	927,39	964,93

Cuadro 7.3.2

2013				2014						Concepto
Sep	Oct	Nov	Dic	Ene	Feb	Mar	Abr	May	Jun*	
271,41	272,57	274,98	276,21	278,87	291,27	294,12	298,89	298,89	303,13	192
712,26	720,98	727,42	734,31	766,34	797,75	822,64	848,02	860,99	876,80	20
709,15	722,94	725,39	735,99	762,47	805,84	831,26	870,29	872,24	886,39	201
715,27	719,09	729,38	732,68	770,08	789,92	814,31	826,48	850,10	867,51	202
601,79	611,68	618,80	630,49	671,62	689,68	694,10	725,53	731,23	744,30	2021
786,42	786,42	798,71	796,75	831,81	852,77	889,68	889,77	924,63	944,76	2022
806,20	818,73	837,99	856,23	886,99	924,24	965,42	996,10	1.012,71	1.042,79	21
623,41	633,10	646,78	655,22	679,09	704,76	743,80	769,56	782,50	808,82	2101
495,53	498,72	505,01	511,48	529,63	556,80	578,01	588,31	593,45	607,02	2102
1.370,56	1.397,89	1.439,02	1.481,01	1.534,23	1.594,43	1.663,97	1.725,88	1.760,79	1.815,95	2109
430,47	434,71	445,22	445,90	460,51	471,45	484,42	488,80	493,35	506,61	22
572,33	582,66	590,45	592,09	627,79	643,97	659,91	670,62	681,75	688,68	221
332,18	332,18	344,59	344,59	344,59	351,91	362,81	362,81	362,81	380,45	222
1.087,63	1.091,39	1.095,04	1.106,02	1.161,67	1.204,65	1.252,57	1.321,34	1.354,13	1.362,29	23
632,21	640,52	644,27	662,14	707,51	738,53	754,80	765,80	772,20	783,97	24
942,87	967,46	975,49	994,59	1.068,56	1.135,22	1.210,56	1.226,12	1.235,38	1.263,82	241
1.054,87	1.086,39	1.083,89	1.106,11	1.216,82	1.282,08	1.359,07	1.367,13	1.367,89	1.402,15	2411
806,92	807,28	813,99	819,58	826,45	848,27	843,76	849,35	841,63	845,90	2412
840,88	860,24	878,81	895,75	937,80	1.008,93	1.088,10	1.111,81	1.130,68	1.155,00	2413
550,55	554,55	557,10	574,54	610,90	632,16	633,33	642,74	648,70	656,38	242
383,80	385,89	388,52	398,23	409,72	427,37	455,36	457,11	459,74	466,61	2421
839,39	863,92	868,26	906,92	963,06	1.026,44	1.049,68	1.054,08	1.083,10	1.087,38	2422
476,29	479,09	479,65	491,81	538,37	552,79	531,45	532,53	536,86	546,85	2423
519,15	518,26	522,87	539,83	561,90	571,06	584,28	608,83	608,56	613,88	2424
812,28	814,43	818,86	845,48	863,08	912,23	954,07	970,62	979,32	986,91	2429
735,54	751,02	758,92	781,01	893,67	951,46	971,20	998,50	993,96	1.000,16	243
662,45	666,47	674,56	687,75	717,65	747,90	771,35	781,88	787,62	796,74	25
829,47	832,86	839,64	856,59	871,32	932,19	957,46	963,62	969,91	1.001,23	251
787,04	790,07	793,08	812,12	820,35	880,05	908,98	916,30	920,02	923,60	2511
876,49	880,27	891,25	905,88	927,81	989,97	1.011,19	1.016,07	1.025,20	1.087,28	2519
620,69	624,88	633,29	645,54	679,23	701,82	724,82	736,45	742,04	745,61	252
600,02	606,56	610,73	628,50	648,92	676,55	697,46	719,55	729,62	748,96	26
389,59	395,58	398,77	410,41	417,69	439,13	439,23	464,74	484,77	503,48	261
664,03	670,74	675,20	694,83	719,25	748,77	776,02	797,05	804,10	823,63	269
435,87	436,04	436,04	458,48	479,23	494,96	508,05	531,09	541,67	571,38	2691
741,68	774,94	774,94	782,06	820,88	846,82	944,08	934,61	958,94	958,94	2692
404,24	405,81	411,88	418,95	437,26	443,20	452,98	454,14	463,14	471,77	2693
703,93	715,28	718,72	738,17	772,56	824,21	869,11	878,83	879,23	911,52	2694
862,54	869,27	870,82	907,61	919,01	942,80	950,36	1.016,63	1.024,05	1.032,26	2695
857,86	856,71	875,16	883,68	915,25	940,07	984,17	993,19	1.015,47	1.033,74	2699
793,98	797,19	800,89	821,78	850,57	878,26	906,41	926,54	947,42	962,32	27
845,44	852,73	866,42	901,08	949,22	994,03	1.009,45	1.034,58	1.069,72	1.079,97	271
886,12	896,60	917,56	959,54	1.013,43	1.048,66	1.089,76	1.127,15	1.156,25	1.164,53	272
714,27	711,16	699,46	699,46	699,46	703,53	746,93	758,29	759,22	781,12	273
797,75	803,20	821,01	850,86	889,23	934,71	944,66	965,03	987,37	996,55	28
966,69	970,46	1.014,46	1.072,56	1.084,36	1.118,91	1.121,17	1.128,24	1.178,21	1.191,67	281

(sigue)

7. PRECIOS MAYORISTAS

Cuadro 7.3.2 (continuación)

Concepto	Promedio					2013		
	2001	2010	2011	2012	2013	Jun	Jul	Ago
2811 Productos metálicos para uso estructural	121,58	595,95	705,22	819,49	939,75	912,33	918,40	956,43
2813 Generadores de vapor	109,18	743,04	858,98	1.037,40	1.227,50	1.223,70	1.235,38	1.255,78
289 Otros productos metálicos excepto máquinas, equipos y muebles	102,35	540,02	579,85	646,32	724,41	723,43	726,73	732,27
2893 Herramientas de mano y artículos de ferretería	110,82	466,48	524,35	616,16	708,87	712,20	712,78	722,26
2899 Otros productos metálicos n.c.e.p.	101,18	550,19	587,52	650,49	726,56	724,99	728,66	733,66
29 Máquinas y equipos	97,32	406,12	473,09	545,19	626,71	620,98	632,54	641,38
291 Máquinas de uso general	96,27	325,95	376,48	425,06	492,36	492,64	498,32	503,22
2911 Motores a explosión excepto para automotores	102,82	381,40	454,92	502,42	591,59	594,86	606,78	606,78
2912 Bombas y compresores	96,55	351,66	406,48	419,22	461,48	466,42	463,99	471,37
2913 Rodamientos	86,69	299,34	319,44	357,55	410,28	412,04	421,89	421,89
2915 Equipos de elevación y manipulación	97,50	352,35	409,30	522,92	650,45	658,35	658,35	663,54
2919 Otra maquinaria de uso general	94,66	287,16	328,92	386,53	450,28	444,29	454,93	459,88
292 Máquinas de uso especial	103,32	462,77	557,97	657,13	783,62	779,28	792,83	802,70
2921 Máquinas agrícolas	110,54	570,42	700,95	829,28	996,29	988,88	1.006,47	1.018,91
2922 Máquinas herramientas	96,90	227,85	249,96	283,97	326,20	329,15	329,85	334,64
2924 Máquinas para la industria extractiva y obras de construcción	96,79	422,68	493,18	545,83	641,05	637,99	643,06	655,47
2925 Máquinas para la elaboración o procesamiento de alimentos y bebidas	94,09	339,90	409,30	486,90	598,62	599,29	610,85	620,41
2926 Máquinas para lavaderos industriales	98,04	610,33	720,34	881,84	992,02	966,84	1.007,14	1.007,14
2927 Armas y municiones	99,56	571,02	629,49	704,71	719,82	719,79	719,80	719,80
293 Otros aparatos de uso doméstico	93,02	434,03	491,97	563,00	618,48	605,67	621,20	632,97
31 Máquinas y aparatos eléctricos	83,59	510,43	567,00	602,94	696,70	685,30	702,26	709,54
311 Motores, generadores y transformadores eléctricos	90,59	453,27	507,53	560,76	671,03	659,48	684,00	699,91
312 Aparatos de distribución y control eléctrico	89,02	240,14	273,98	319,02	357,87	356,80	357,91	351,73
313 Conductores eléctricos	87,60	817,96	907,70	919,00	1.037,44	1.018,03	1.034,24	1.042,86
314 Acumuladores eléctricos	86,72	672,73	761,09	859,52	1.070,97	1.045,83	1.102,07	1.121,73
315 Equipos de iluminación	76,88	281,28	314,88	334,80	402,99	401,76	405,50	409,51
319 Otros equipos eléctricos	71,58	276,35	294,26	330,46	360,03	356,45	365,40	365,40
32 Equipos y aparatos de radio y televisión	52,16	92,95	92,06	96,07	97,89	97,69	97,75	98,42
33 Equipos para medicina e instrumentos de medición	87,73	260,70	289,12	330,61	378,77	377,39	382,68	386,89
3311 Equipos para medicina	100,98	320,13	362,76	411,15	472,47	473,14	479,06	480,43
3312 Instrumentos de medición de servicios domiciliarios	72,39	191,91	203,87	237,39	270,32	266,57	271,12	278,61
34 Vehículos automotores, carrocerías y repuestos	92,09	365,98	401,04	456,98	531,06	525,74	531,54	538,33
341 Vehículos automotores	90,28	350,24	378,49	431,13	500,73	491,95	499,07	506,32
342 Carrocerías y remolques	87,48	368,77	415,60	496,27	574,71	580,29	580,29	588,56
343 Repuestos para automotores	97,73	404,75	454,08	512,42	596,69	597,44	601,33	606,60
35 Otros medios de transporte	98,14	217,34	230,81	241,82	257,82	258,99	259,38	259,87
3591 Motocicletas	98,12	215,48	228,72	238,91	253,92	254,96	255,38	255,80
3599 Otros medios de transporte	98,48	254,23	272,38	299,46	335,32	338,81	338,81	340,68
36 Muebles y otros productos industriales	102,28	385,05	429,29	481,69	543,60	545,52	546,05	551,15
361 Muebles y colchones	102,00	404,53	455,40	514,84	584,81	587,26	587,49	593,70
369 Otros productos manufacturados	103,22	321,27	343,78	373,13	408,64	408,84	410,35	411,82
E Energía eléctrica	65,91	174,13	187,46	239,52	261,61	276,70	273,86	272,08

Cuadro 7.3.2

2013				2014						Concepto
Sep	Oct	Nov	Dic	Ene	Feb	Mar	Abr	May	Jun*	
957,98	961,77	1.006,48	1.065,22	1.075,03	1.109,48	1.110,28	1.115,42	1.166,64	1.180,02	2811
1.264,83	1.267,75	1.287,73	1.323,96	1.403,82	1.441,83	1.493,91	1.567,27	1.574,23	1.590,32	2813
740,09	746,12	754,98	775,20	822,63	871,84	884,42	909,33	922,23	929,96	289
727,93	729,34	740,22	744,25	765,08	818,68	836,82	839,34	868,08	875,37	2893
741,77	748,44	757,02	779,48	830,59	879,19	891,01	919,01	929,73	937,51	2899
650,38	655,08	661,61	672,07	702,37	747,93	771,21	792,06	801,54	816,81	29
509,59	514,16	520,23	530,43	544,46	589,81	606,07	624,87	631,10	641,76	291
618,98	630,90	630,93	646,46	677,68	792,80	810,58	824,27	845,23	860,37	2911
475,24	475,64	479,62	485,65	494,39	515,81	537,92	557,33	557,92	569,12	2912
422,79	422,79	422,79	440,32	440,32	523,22	544,07	544,07	544,07	556,46	2913
673,72	676,55	692,37	713,54	725,29	814,74	814,78	846,47	846,47	885,53	2915
465,75	471,92	479,19	487,19	501,70	528,38	543,97	562,11	570,13	571,46	2919
819,20	827,46	840,62	855,55	901,16	953,29	991,71	1.014,94	1.033,69	1.052,15	292
1.046,29	1.054,41	1.074,82	1.092,94	1.156,43	1.221,25	1.269,72	1.296,33	1.327,09	1.356,52	2921
333,33	335,48	338,69	363,15	374,99	401,22	412,08	415,22	415,22	426,88	2922
659,00	673,86	689,15	691,73	732,61	752,99	816,28	861,34	870,61	871,55	2924
630,16	641,91	644,84	652,80	689,46	747,58	769,89	798,92	804,99	809,19	2925
1.015,00	1.023,45	1.043,15	1.048,15	1.068,22	1.083,41	1.178,67	1.178,67	1.194,94	1.215,45	2926
719,80	719,80	722,01	725,00	732,63	745,82	746,53	752,41	772,81	772,81	2927
637,88	639,55	640,63	647,39	679,98	719,90	736,61	757,32	761,76	778,70	293
716,94	727,78	738,23	754,50	792,26	829,40	885,95	891,33	892,76	898,28	31
695,75	713,38	721,46	722,93	781,95	820,05	892,71	922,36	925,58	932,05	311
362,92	365,63	367,43	370,49	383,81	395,47	406,48	409,49	412,86	417,85	312
1.061,90	1.077,74	1.095,39	1.128,96	1.199,62	1.246,66	1.269,89	1.266,08	1.269,76	1.272,44	313
1.121,73	1.145,61	1.145,61	1.190,30	1.190,30	1.282,42	1.335,08	1.365,31	1.365,31	1.435,95	314
419,62	422,21	427,25	437,53	456,92	456,92	549,28	534,37	529,33	529,78	315
365,40	365,40	378,51	378,51	385,61	415,72	508,94	508,94	508,94	492,79	319
98,42	98,42	98,42	98,42	98,42	100,44	108,23	108,23	104,87	104,87	32
388,74	394,86	395,31	400,96	407,43	429,86	447,40	449,41	450,33	458,79	33
485,05	492,37	498,71	503,92	515,99	549,86	576,28	578,91	580,63	591,90	3311
277,26	281,99	275,62	281,78	281,78	290,97	298,23	299,51	299,51	304,71	3312
547,80	555,79	563,28	574,38	596,61	634,83	663,45	675,31	683,63	691,54	34
517,00	528,35	536,25	543,95	567,72	607,94	642,45	648,73	659,18	665,78	341
590,05	593,67	599,71	607,76	635,60	676,55	676,55	691,62	709,58	727,78	342
614,94	615,56	622,37	642,70	659,76	692,32	712,95	738,06	738,72	747,49	343
260,63	261,03	261,78	262,96	268,81	275,54	274,81	287,50	302,03	302,81	35
256,36	256,79	257,52	258,71	264,02	270,02	268,54	281,27	296,54	296,54	3591
345,27	345,27	346,26	347,42	363,89	385,06	399,28	411,04	411,04	427,24	3599
556,96	558,59	561,12	574,82	586,12	624,51	635,09	637,09	643,69	648,40	36
600,35	602,48	603,91	620,83	635,60	676,82	688,97	691,58	700,21	704,33	361
414,88	414,88	420,97	424,11	424,11	453,23	458,62	458,62	458,62	465,25	369
264,88	256,59	254,83	257,72	261,14	264,61	263,94	267,02	281,55	281,55	E

(sigue)

7. PRECIOS MAYORISTAS

Cuadro 7.3.2 (conclusión)

Concepto	Promedio					2013		
	2001	2010	2011	2012	2013	Jun	Jul	Ago
I IMPORTADO	90,28	380,61	419,28	456,36	517,29	507,52	514,30	524,65
A Productos agropecuarios y de la silvicultura	105,81	580,11	682,59	693,00	771,04	726,71	756,97	767,71
01 Agropecuarios	106,68	578,39	677,99	687,81	762,82	715,51	748,11	758,47
0111 Cauchos naturales	87,89	756,76	810,02	716,82	774,64	743,45	754,27	773,99
0113 Frutas y cafés	118,28	468,28	596,48	669,90	755,52	698,26	744,31	748,88
02 Productos de la silvicultura	97,40	596,81	727,22	743,38	850,92	835,41	842,94	857,45
C Productos minerales	102,87	844,39	943,29	1.029,90	823,36	797,89	799,39	800,02
D Productos manufacturados	89,62	371,31	407,26	445,26	506,28	497,94	503,79	514,16
15 Alimentos y bebidas	114,96	760,78	812,36	876,11	1.032,62	998,73	1.024,77	1.061,96
154 Productos alimenticios	120,89	973,51	1.011,52	1.036,38	1.220,60	1.169,01	1.183,34	1.244,24
155 Bebidas	105,67	427,13	500,00	624,72	737,79	731,67	776,06	776,06
20 Madera y productos de madera excepto muebles	127,29	682,88	718,94	761,43	841,98	848,85	850,72	855,01
21 Papel y productos de papel	97,80	392,48	424,30	483,75	578,83	572,13	583,88	596,98
22 Impresiones y reproducción de grabaciones	110,14	170,49	177,05	184,67	184,67	184,67	184,67	184,67
24 Sustancias y productos químicos	96,26	415,33	477,09	541,52	612,72	597,60	604,21	617,45
241 Sustancias químicas básicas	107,89	520,62	614,48	694,60	791,55	772,04	776,37	795,09
2411 Sustancias químicas básicas	92,57	388,75	454,25	536,29	605,01	593,81	589,26	606,87
2412 Abonos y fertilizantes	78,92	508,59	693,30	705,64	763,63	743,19	743,19	779,36
2413 Sustancias plásticas y elastómeros	147,66	814,07	951,73	1.041,61	1.208,91	1.171,24	1.196,06	1.213,63
242 Otros productos químicos	80,83	275,69	294,88	338,50	375,55	366,27	375,91	381,88
2421 Insecticidas y plaguicidas	90,21	279,39	261,59	284,76	346,39	332,39	345,62	354,26
2423 Productos farmacéuticos y veterinarios	78,15	275,37	296,81	343,97	371,46	360,88	372,88	374,31
2429 Otros productos químicos	80,92	274,95	302,65	348,53	388,52	382,01	388,08	398,10
26 Productos de minerales no metálicos	108,27	385,45	385,45	385,45	385,45	385,45	385,45	385,45
27 Productos metálicos básicos	94,25	767,00	836,91	836,90	946,01	937,02	941,91	967,65
271 Productos de minerales ferrosos en formas básicas	96,64	642,49	658,26	689,59	789,62	777,41	785,57	801,19
272 Productos de minerales no ferrosos en formas básicas	90,34	970,60	1.129,06	1.077,80	1.201,76	1.198,04	1.197,58	1.239,87
29 Máquinas y equipos	89,21	264,63	281,95	307,28	343,14	342,30	344,58	347,78
291 Máquinas de uso general	93,35	277,58	295,31	323,73	347,91	345,31	346,45	349,47
292 Máquinas de uso especial	86,98	257,64	274,74	298,40	340,57	340,66	343,56	346,86
2922 Máquinas herramientas	74,34	217,63	234,38	258,28	271,52	271,17	275,39	275,39
2929 Máquinas de uso especial en la industria manufacturera y sus accesorios	92,68	275,70	292,96	316,52	371,74	372,04	374,34	379,13
30 Máquinas de oficina e informática	78,01	248,54	260,90	294,28	351,63	346,29	353,45	358,66
31 Máquinas y aparatos eléctricos	95,30	337,20	355,70	403,36	486,79	476,89	484,73	496,05
32 Equipos y aparatos de radio y televisión	65,46	188,47	196,60	206,87	222,83	218,94	221,86	225,78
321 Componentes electrónicos	100,20	351,22	374,33	409,30	472,56	457,44	467,60	480,35
323 Aparatos de grabación y reproducción de sonidos	50,07	116,34	117,83	117,16	112,15	113,24	112,96	112,96

Cuadro 7.3.2

2013				2014						Concepto
Sep	Oct	Nov	Dic	Ene	Feb	Mar	Abr	May	Jun*	
533,25	540,84	551,78	568,22	602,66	659,72	674,11	684,45	683,37	687,61	I IMPORTADO
767,87	793,75	858,76	896,75	906,75	991,57	1.011,46	1.011,50	987,54	979,53	A
757,25	783,87	854,46	891,09	897,07	981,18	1.002,48	1.002,31	977,06	967,51	01
791,90	806,97	829,45	852,51	926,69	978,77	952,29	958,41	901,67	857,83	0111
735,87	769,61	869,90	914,90	878,79	982,67	1.033,47	1.029,41	1.023,59	1.035,21	0113
870,98	889,66	900,48	951,72	1.000,66	1.092,38	1.098,63	1.100,75	1.089,34	1.096,25	02
799,04	838,40	796,84	745,99	750,36	830,24	857,76	981,81	947,57	1.006,44	C
523,12	529,89	538,83	554,60	590,10	645,98	660,12	670,54	670,47	675,04	D
1.135,18	1.146,55	1.169,08	1.171,12	1.232,55	1.363,23	1.359,66	1.358,59	1.369,22	1.369,22	15
1.364,14	1.382,77	1.419,66	1.423,00	1.523,59	1.690,82	1.684,96	1.683,22	1.683,22	1.683,22	154
776,06	776,06	776,06	776,06	776,06	849,44	849,44	849,44	876,74	876,74	155
858,70	860,51	868,98	870,48	885,32	922,56	915,88	919,75	924,01	957,38	20
604,94	606,59	618,62	638,30	683,54	713,86	694,12	694,99	692,24	695,64	21
184,67	184,67	184,67	184,67	184,67	189,74	190,43	195,29	195,29	195,29	22
628,37	643,78	657,09	679,02	733,16	805,75	822,37	841,39	839,80	843,05	24
810,84	834,37	855,25	886,46	972,65	1.080,21	1.097,47	1.114,65	1.110,37	1.115,50	241
623,02	646,67	655,37	672,95	747,25	823,61	839,84	845,36	839,89	847,37	2411
772,56	783,74	799,75	831,54	888,54	1.105,35	1.100,53	1.106,89	1.085,84	1.076,42	2412
1.233,16	1.258,97	1.307,74	1.368,87	1.487,34	1.641,19	1.665,30	1.710,43	1.712,23	1.715,17	2413
386,37	391,03	394,29	403,93	415,55	441,78	457,54	479,00	480,98	481,75	242
363,41	369,14	378,47	397,93	427,96	481,25	490,41	497,61	499,92	505,81	2421
377,17	381,60	384,76	394,35	404,86	428,55	458,08	474,53	476,85	475,06	2423
402,97	407,56	409,13	415,92	423,31	444,26	447,26	478,29	479,79	481,80	2429
385,45	385,45	385,45	385,45	385,45	385,45	385,45	385,45	385,45	385,45	26
971,31	973,35	985,85	1.024,65	1.095,59	1.221,14	1.287,76	1.314,29	1.302,47	1.319,32	27
819,36	833,42	848,83	892,66	962,56	1.085,16	1.161,50	1.174,35	1.180,47	1.196,72	271
1.219,77	1.202,18	1.209,91	1.240,47	1.313,14	1.443,51	1.494,21	1.543,13	1.501,99	1.519,80	272
351,20	352,67	355,11	363,37	373,45	401,96	410,44	414,72	415,78	418,81	29
352,22	353,17	355,13	362,87	375,50	400,63	407,30	412,04	412,53	415,16	291
350,66	352,40	355,10	363,65	372,34	402,68	412,14	416,17	417,53	420,78	292
276,27	276,25	276,25	276,18	281,65	290,02	290,02	295,99	297,80	304,19	2922
384,25	386,77	390,69	403,14	413,29	453,55	467,28	470,43	471,59	473,43	2929
367,34	372,22	380,16	390,66	413,41	470,18	469,74	476,56	477,99	481,83	30
508,86	517,46	529,27	549,14	588,45	660,01	679,59	688,79	690,52	698,73	31
230,05	232,36	236,45	243,18	259,00	280,22	298,52	300,99	306,80	308,92	32
494,26	501,80	515,12	537,03	570,13	639,24	682,18	690,21	690,65	697,55	321
112,96	112,96	112,96	112,96	121,11	121,11	128,49	128,49	136,69	136,69	323

7. PRECIOS MAYORISTAS

Cuadro 7.3.3 IPP, base 1993=100, desagregado hasta cuatro dígitos

Concepto	Promedio					2013		
	2001	2010	2011	2012	2013	Jun	Jul	Ago
NIVEL GENERAL	100,49	434,79	495,47	561,88	645,55	649,14	653,80	658,97
1 Primarios	100,28	562,19	664,19	758,99	896,15	917,06	915,70	923,30
A Productos agropecuarios	81,81	447,77	520,63	577,25	696,88	730,49	722,34	728,51
011 Agrícolas	74,43	410,69	529,50	617,36	781,27	857,46	840,76	839,87
0111 Cereales y oleaginosas	77,28	469,40	596,71	665,59	857,36	986,67	951,89	932,56
0112 Hortalizas y legumbres	57,81	203,17	283,24	410,42	459,20	406,28	449,95	510,96
0113 Frutas	82,17	343,46	466,96	623,11	782,90	700,15	710,07	735,76
012 Ganaderos	89,66	487,26	511,19	534,52	607,01	595,26	596,20	609,91
0121 Ganado vacuno y leche	91,33	575,15	600,16	619,27	710,69	695,49	697,24	716,08
0122 Ganado porcino y productos de granja	85,55	271,03	292,29	326,03	351,91	348,67	347,63	348,72
B Productos pesqueros	136,56	429,92	533,15	517,14	550,55	523,91	547,88	539,48
C Productos minerales	146,82	893,69	1.075,86	1.289,42	1.487,49	1.479,13	1.493,46	1.506,92
11 Petróleo crudo y gas natural	152,61	949,24	1.144,64	1.369,33	1.576,94	1.568,07	1.581,85	1.596,16
14 Productos minerales no metalíferos	97,31	418,42	487,39	605,70	722,06	718,07	737,09	743,30
2 Manufacturados y Energía eléctrica	100,55	399,52	448,77	507,33	576,19	574,98	581,30	585,81
D Productos manufacturados	101,31	404,50	454,54	513,24	583,14	581,57	588,09	592,73
15 Alimentos y bebidas	100,54	365,40	398,15	446,93	502,88	503,80	509,67	509,52
151 Productos de carnes, pescados, frutas, legumbres, hortalizas y aceites	89,46	364,50	391,85	444,93	487,36	482,28	482,79	479,18
1511 Productos cárnicos	91,86	336,74	347,73	375,07	400,96	394,90	394,34	394,52
1512 Conservas de pescados	92,70	370,31	430,77	495,64	545,89	532,44	551,65	551,65
1513 Conservas de frutas, hortalizas y legumbres	86,64	331,71	379,80	432,99	486,25	480,60	492,22	501,68
1514 Aceites y grasas vegetales	86,26	423,42	463,30	556,60	620,12	618,18	612,66	596,53
152 Productos lácteos	120,15	462,43	518,38	573,95	665,36	672,37	682,93	684,76
153 Productos de molinería, almidones y alimentos balanceados	95,09	325,45	358,11	405,40	530,61	555,36	578,18	578,28
1531 Harinas	93,12	321,14	341,93	386,46	537,23	577,89	603,91	603,34
1532 Productos derivados del almidón	104,12	332,96	412,35	520,09	561,62	558,08	562,25	562,25
1533 Alimentos balanceados	98,69	338,74	396,35	427,46	491,33	467,37	486,08	488,85
154 Otros productos alimenticios	108,48	351,71	390,26	440,71	490,71	490,66	497,84	500,87
1541 Productos de panadería	115,75	333,54	361,01	413,70	474,31	478,50	487,69	487,69
1542 Azúcar	73,84	362,57	472,81	514,69	529,06	529,68	529,68	529,56
1543 Productos de chocolate y golosinas	99,10	429,18	465,59	519,80	565,25	561,20	569,81	570,80
1544 Productos farináceos	103,35	297,15	331,40	358,63	387,46	392,26	396,29	396,33
1549 Otros productos alimenticios n.c.e.p.	114,38	351,04	387,56	442,12	495,21	488,98	495,34	506,20
155 Alcohol etílico y bebidas	104,86	341,03	363,55	397,71	431,78	430,71	434,88	437,00
1551 Alcohol etílico y bebidas alcohólicas destiladas	115,21	426,68	473,52	504,54	556,22	540,12	574,65	575,29
1552 Vinos y sidra	100,99	279,35	307,91	339,27	370,36	371,91	375,66	373,93
1553 Cervezas	121,25	521,33	541,60	585,81	617,89	623,79	623,79	623,79
1554 Bebidas no alcohólicas	101,93	327,06	342,28	376,27	410,68	407,86	409,27	415,03
16 Tabaco	102,95	341,93	383,84	458,87	543,64	550,44	548,81	548,81
17 Productos textiles	86,20	336,62	373,34	400,10	443,42	440,91	442,98	445,11
171 Materias primas textiles	82,43	325,82	353,99	374,51	420,31	417,73	420,05	421,10
172 Otros productos textiles	106,94	402,96	472,85	506,95	526,74	526,45	526,45	526,45
173 Tejidos y artículos de punto	90,29	346,23	396,48	438,19	481,84	478,83	480,86	486,62
18 Prendas de materiales textiles	86,25	242,26	264,57	284,23	307,86	303,86	310,55	314,83
19 Cuero, artículos de marroquinería y calzado	105,21	250,85	279,40	307,52	345,85	344,05	346,41	350,37
191 Cueros, valijas y artículos de marroquinería	114,97	308,98	343,40	372,86	420,02	418,51	419,49	425,71
1911 Cueros curtidos	117,07	313,97	347,91	376,92	426,60	425,18	426,26	432,48
1912 Valijas y artículos de marroquinería	100,31	274,16	311,88	344,46	374,05	371,91	372,15	378,44

Cuadro 7.3.3

2013				2014						Concepto
Sep	Oct	Nov	Dic	Ene	Feb	Mar	Abr	May	Jun*	
668,80	676,63	679,02	689,46	727,17	767,44	785,86	796,91	811,19	820,09	NIVEL GENERAL
944,92	961,11	955,15	963,89	1.052,14	1.121,19	1.141,90	1.143,25	1.170,75	1.176,05	1
750,74	766,97	754,66	761,22	826,89	911,80	935,52	936,66	958,42	947,47	A
878,12	896,77	825,92	826,26	928,93	1.028,73	1.057,94	1.041,17	1.062,09	1.040,75	011
974,99	986,16	899,50	908,98	1.028,82	1.127,38	1.166,21	1.158,58	1.194,68	1.143,20	0111
528,64	568,10	485,73	416,65	473,00	597,06	592,94	549,31	514,18	618,29	0112
779,01	815,55	875,66	927,54	986,53	1.054,50	1.071,58	1.035,16	1.042,74	1.024,28	0113
615,07	628,73	678,75	691,94	718,22	787,26	805,13	825,35	848,00	848,12	012
722,68	739,96	809,09	818,18	854,14	950,34	971,08	996,84	1.027,53	1.027,17	0121
350,32	355,10	358,07	381,35	383,80	386,04	396,85	403,42	406,31	407,63	0122
552,42	562,36	558,18	580,22	586,18	603,96	604,19	625,25	656,81	657,54	B
1.527,92	1.544,75	1.556,09	1.569,24	1.729,68	1.761,25	1.776,17	1.775,71	1.818,54	1.869,16	C
1.619,19	1.637,77	1.650,62	1.664,57	1.840,28	1.872,82	1.889,14	1.886,73	1.932,72	1.986,46	11
746,99	748,80	747,25	753,55	783,35	806,59	809,52	825,74	841,51	865,47	14
592,37	597,89	602,60	613,50	637,22	669,52	687,32	701,04	711,67	721,57	2
599,60	605,42	610,27	621,35	645,53	678,46	696,66	710,62	721,16	731,28	D
516,16	522,17	523,68	530,97	544,42	578,57	584,89	589,66	593,96	597,94	15
494,04	501,66	505,95	521,42	537,96	601,40	604,14	604,70	602,79	599,49	151
399,15	409,43	413,71	422,76	432,72	457,36	465,62	463,84	461,06	453,06	1511
560,63	560,63	557,12	578,03	595,86	645,88	649,30	652,34	658,45	658,45	1512
501,87	503,90	506,08	512,15	527,69	541,03	553,49	561,21	570,92	575,47	1513
635,51	642,39	648,86	678,13	705,67	856,71	846,05	846,88	840,04	840,46	1514
684,85	687,88	690,92	712,78	734,45	763,68	784,06	795,73	822,36	836,09	152
581,11	596,56	591,31	532,68	532,56	554,96	564,18	563,82	560,75	565,29	153
605,76	625,09	614,81	528,26	525,92	536,47	545,97	544,36	539,18	542,63	1531
562,25	562,25	568,71	573,26	573,26	599,17	611,11	620,68	629,02	634,08	1532
494,47	501,85	510,81	531,70	540,06	606,60	613,55	613,57	613,57	622,08	1533
500,88	506,24	506,66	519,79	540,25	555,86	559,37	565,59	571,05	584,98	154
487,69	497,98	497,98	512,05	543,56	562,52	562,52	570,34	575,94	597,22	1541
516,22	516,22	516,00	543,98	591,33	603,42	618,97	635,33	630,80	636,29	1542
574,96	580,46	581,67	589,29	597,83	604,03	608,49	614,74	622,98	631,80	1543
396,33	398,73	401,97	411,03	421,93	422,46	434,01	433,99	434,00	448,80	1544
508,06	508,06	508,06	519,40	523,51	544,68	547,08	549,51	557,96	565,39	1549
440,07	440,66	439,93	446,74	447,00	449,89	456,61	466,69	472,13	473,38	155
576,11	576,11	577,51	578,17	582,02	590,07	594,59	605,51	609,09	611,88	1551
374,24	376,75	376,73	378,88	379,40	382,64	392,50	399,55	406,98	409,67	1552
623,79	623,79	614,76	624,72	619,62	619,62	619,62	662,40	670,04	669,88	1553
421,32	420,70	421,38	431,69	432,71	435,38	441,86	445,31	448,93	449,26	1554
564,39	570,93	570,93	570,93	570,93	628,11	628,11	628,11	763,23	804,62	16
452,08	454,66	459,28	464,35	471,03	492,21	506,37	511,43	511,41	535,14	17
428,84	429,94	434,73	441,40	449,90	472,53	481,94	484,64	483,63	507,80	171
526,45	526,45	536,61	537,68	539,96	553,19	553,19	553,20	553,20	623,68	172
493,59	501,04	503,49	505,39	508,36	527,96	559,55	572,64	575,33	583,65	173
315,42	316,24	317,51	319,46	331,14	344,21	349,34	353,40	355,31	366,20	18
353,91	356,12	358,29	364,33	368,18	381,88	387,30	393,20	395,42	401,35	19
432,45	435,65	437,61	448,22	453,20	468,14	475,99	482,97	487,31	494,84	191
439,82	443,37	445,26	457,28	461,75	477,58	483,25	490,82	495,67	504,28	1911
380,96	381,70	384,12	384,86	393,43	402,16	425,29	428,18	428,92	428,92	1912

(sigue)

7. PRECIOS MAYORISTAS

Cuadro 7.3.3 (continuación)

Concepto	Promedio					2013		
	2001	2010	2011	2012	2013	Jun	Jul	Ago
192 Calzado	94,95	189,78	212,18	238,89	267,93	265,83	269,64	271,22
20 Madera y productos de madera excepto muebles	93,36	455,62	518,59	600,16	691,83	689,04	702,14	710,46
201 Maderas aserradas	99,63	483,94	538,12	618,11	697,02	697,11	706,11	711,98
202 Productos de madera	87,31	428,35	499,78	582,88	686,83	681,28	698,33	708,99
2021 Tableros y paneles de madera	83,56	401,13	454,35	506,26	582,23	573,10	591,45	595,74
2022 Carpintería de madera	89,81	446,46	530,01	633,86	756,42	753,26	769,43	784,34
21 Papel y productos de papel	101,15	462,93	527,01	643,49	773,21	762,60	773,08	787,76
2101 Papeles	101,44	415,08	463,89	517,61	601,36	593,45	597,73	609,68
2102 Envases de papel y cartón	99,12	347,93	380,65	419,64	473,39	458,43	479,66	490,18
2109 Otros artículos de papel y cartón	103,55	657,15	776,19	1.050,67	1.321,45	1.314,18	1.315,99	1.338,55
22 Impresiones y reproducción de grabaciones	118,32	291,89	318,24	369,28	424,73	428,19	429,92	427,36
221 Diarios y revistas	122,69	322,23	371,07	458,61	557,60	564,87	569,04	562,85
222 Artículos de librería	115,25	270,57	281,14	306,53	331,40	332,18	332,18	332,18
23 Productos refinados del petróleo	129,49	661,41	822,49	941,57	1.052,15	1.055,59	1.070,63	1.081,77
24 Sustancias y productos químicos	111,85	447,84	500,96	560,28	634,03	630,44	635,21	640,98
241 Sustancias químicas básicas	108,38	623,78	703,61	782,71	925,48	914,23	923,76	944,86
2411 Sustancias químicas básicas	112,26	666,75	739,89	841,05	1.017,81	995,42	1.006,71	1.040,05
2412 Abonos y fertilizantes	101,37	641,11	711,59	787,79	810,99	808,83	799,87	810,24
2413 Sustancias plásticas y elastómeros	103,93	568,41	657,29	708,69	816,15	818,39	826,88	833,21
242 Otros productos químicos	113,92	391,71	436,43	490,03	543,02	541,83	545,09	546,23
2421 Insecticidas y plaguicidas	95,73	299,62	321,73	353,90	382,37	373,93	376,83	380,05
2422 Pinturas, barnices, enduidos y tintas de imprenta	101,69	541,19	635,02	740,79	823,60	823,11	828,44	833,22
2423 Productos farmacéuticos y veterinarios	121,65	345,90	376,32	421,44	463,48	462,04	462,52	462,14
2424 Jabones y detergentes	110,86	384,19	419,83	457,98	509,74	510,50	514,29	516,79
2429 Otros productos químicos	109,38	520,20	617,73	711,18	800,76	798,62	811,32	810,72
243 Fibras manufacturadas	81,44	535,81	598,71	650,68	721,82	715,51	722,58	728,46
25 Productos de caucho y plástico	105,39	424,20	481,39	552,83	643,00	642,84	652,48	658,58
251 Productos de caucho	101,94	518,97	614,82	707,08	804,55	800,70	819,74	823,73
2511 Cubiertas de caucho	95,21	514,08	617,80	694,03	769,65	764,70	775,86	782,34
2519 Otros productos de caucho	109,88	524,74	611,31	722,47	845,71	843,15	871,49	872,53
252 Productos de plástico	106,30	399,39	446,47	512,46	600,72	601,52	608,70	615,36
26 Productos de minerales no metálicos	94,67	369,17	424,08	498,78	579,04	578,81	582,26	591,86
261 Vidrio y productos de vidrio	89,48	271,46	303,22	339,87	381,82	377,75	383,82	388,64
269 Otros productos de minerales no metálicos	96,33	400,50	462,84	549,75	642,29	643,30	645,90	657,03
2691 Productos de cerámica no refractaria para uso no estructural	72,74	283,43	340,02	389,98	428,37	430,32	430,32	436,04
2692 Productos de cerámica refractaria	102,26	398,66	455,56	582,20	721,90	729,10	729,10	743,57
2693 Productos de arcilla y cerámica no refractaria para uso estructural	84,05	283,23	317,71	363,63	398,05	397,59	398,92	401,59
2694 Cemento y cal	107,04	485,81	542,60	614,22	687,74	690,02	692,43	695,19
2695 Artículos de hormigón, de cemento y de yeso	98,36	403,95	494,87	636,60	821,67	823,49	826,03	860,30
2699 Otros artículos de minerales no metalíferos n.c.e.p.	99,85	459,42	555,17	703,61	836,46	831,07	841,66	856,10
27 Productos metálicos básicos	96,34	564,54	627,80	689,51	785,29	785,15	794,60	800,45
271 Productos de minerales ferrosos en formas básicas	94,73	593,79	658,80	720,63	827,33	823,13	834,85	841,10
272 Productos de minerales no ferrosos en formas básicas	122,50	500,69	605,68	697,57	852,53	835,64	847,74	866,10
273 Productos de fundición	92,30	530,08	579,32	632,87	693,99	705,34	710,11	711,98
28 Productos metálicos excepto máquinas y equipos	107,20	552,83	610,21	689,56	778,90	771,74	775,68	789,16
281 Productos metálicos estructurales, recipientes y generadores de vapor	121,20	600,41	709,88	826,09	948,46	921,76	928,00	965,50

Cuadro 7.3.3

2013				2014						Concepto
Sep	Oct	Nov	Dic	Ene	Feb	Mar	Abr	May	Jun*	
271,41	272,57	274,98	276,21	278,87	291,27	294,12	298,89	298,89	303,13	192
710,94	719,72	726,12	733,11	765,19	796,55	821,21	846,78	859,57	875,33	20
709,15	722,94	725,39	735,99	762,47	805,84	831,26	870,29	872,24	886,39	201
712,66	716,61	726,83	730,32	767,81	787,61	811,55	824,15	847,37	864,68	202
601,79	611,68	618,80	630,49	671,62	689,68	694,10	725,53	731,23	744,30	2021
786,42	786,42	798,71	796,75	831,81	852,77	889,68	889,77	924,63	944,76	2022
803,74	816,25	835,45	853,54	884,21	921,26	962,48	993,14	1.009,72	1.039,79	21
623,41	633,10	646,78	655,22	679,09	704,76	743,80	769,56	782,50	808,82	2101
495,53	498,72	505,01	511,48	529,63	556,80	578,01	588,31	593,45	607,02	2102
1.370,56	1.397,89	1.439,02	1.481,01	1.534,23	1.594,43	1.663,97	1.725,88	1.760,79	1.815,95	2109
431,27	435,54	446,04	446,72	461,45	472,42	485,40	489,82	494,41	507,64	22
572,33	582,66	590,45	592,09	627,79	643,97	659,91	670,62	681,75	688,68	221
332,18	332,18	344,59	344,59	344,59	351,91	362,81	362,81	362,81	380,45	222
1.087,63	1.091,39	1.095,04	1.106,02	1.161,67	1.204,65	1.252,57	1.321,34	1.354,13	1.362,29	23
649,85	658,93	662,60	680,71	728,17	760,93	780,00	791,15	797,38	809,88	24
956,11	981,56	988,36	1.007,86	1.086,22	1.152,81	1.228,51	1.243,22	1.251,54	1.280,70	241
1.054,87	1.086,39	1.083,89	1.106,11	1.216,82	1.282,08	1.359,07	1.367,13	1.367,89	1.402,15	2411
806,92	807,28	813,99	819,58	826,45	848,27	843,76	849,35	841,63	845,90	2412
840,88	860,24	878,81	895,75	937,80	1.008,93	1.088,10	1.111,81	1.130,68	1.155,00	2413
554,44	558,36	560,94	578,50	614,41	636,10	638,04	647,57	653,53	661,22	242
383,80	385,89	388,52	398,23	409,72	427,37	455,36	457,11	459,74	466,61	2421
839,39	863,92	868,26	906,92	963,06	1.026,44	1.049,68	1.054,08	1.083,10	1.087,38	2422
476,29	479,09	479,65	491,81	538,37	552,79	531,45	532,53	536,86	546,85	2423
519,15	518,26	522,87	539,83	561,90	571,06	584,28	608,83	608,56	613,88	2424
812,28	814,43	818,86	845,48	863,08	912,23	954,07	970,62	979,32	986,91	2429
735,54	751,02	758,92	781,01	893,67	951,46	971,20	998,50	993,96	1.000,16	243
663,71	667,73	675,78	689,02	718,73	749,26	772,75	783,25	788,98	798,11	25
828,09	831,47	838,13	855,15	869,66	930,49	955,88	962,09	968,29	998,71	251
787,04	790,07	793,08	812,12	820,35	880,05	908,98	916,30	920,02	923,60	2511
876,49	880,27	891,25	905,88	927,81	989,97	1.011,19	1.016,07	1.025,20	1.087,28	2519
620,69	624,88	633,29	645,54	679,23	701,82	724,82	736,45	742,04	745,61	252
595,39	601,89	606,07	623,64	643,88	671,27	691,87	713,78	724,02	743,30	26
389,59	395,58	398,77	410,41	417,69	439,13	439,23	464,74	484,77	503,48	261
661,40	668,05	672,55	692,02	716,43	745,72	772,90	793,65	800,76	820,22	269
435,87	436,04	436,04	458,48	479,23	494,96	508,05	531,09	541,67	571,38	2691
741,68	774,94	774,94	782,06	820,88	846,82	944,08	934,61	958,94	958,94	2692
404,24	405,81	411,88	418,95	437,26	443,20	452,98	454,14	463,14	471,77	2693
703,93	715,28	718,72	738,17	772,56	824,21	869,11	878,83	879,23	911,52	2694
862,54	869,27	870,82	907,61	919,01	942,80	950,36	1.016,63	1.024,05	1.032,26	2695
857,86	856,71	875,16	883,68	915,25	940,07	984,17	993,19	1.015,47	1.033,74	2699
805,48	809,59	815,49	839,30	871,97	902,43	929,37	951,00	974,27	988,21	27
845,44	852,73	866,42	901,08	949,22	994,03	1.009,45	1.034,58	1.069,72	1.079,97	271
886,12	896,60	917,56	959,54	1.013,43	1.048,66	1.089,76	1.127,15	1.156,25	1.164,53	272
714,27	711,16	699,46	699,46	699,46	703,53	746,93	758,29	759,22	781,12	273
795,44	800,79	818,31	847,36	885,37	931,11	941,34	961,29	983,70	992,82	28
967,28	971,04	1.015,00	1.073,06	1.084,99	1.119,54	1.121,90	1.129,10	1.178,99	1.192,45	281

(sigue)

7. PRECIOS MAYORISTAS

Cuadro 7.3.3 (conclusión)

Concepto	Promedio					2013		
	2001	2010	2011	2012	2013	Jun	Jul	Ago
2811 Productos metálicos para uso estructural	121,58	595,95	705,22	819,49	939,75	912,33	918,40	956,43
2813 Generadores de vapor	109,18	743,04	858,98	1.037,40	1.227,50	1.223,70	1.235,38	1.255,78
289 Otros productos metálicos excepto máquinas, equipos y muebles	102,65	537,38	577,86	645,24	723,86	723,03	726,23	731,91
2893 Herramientas de mano y artículos de ferretería	110,82	466,48	524,35	616,16	708,87	712,20	712,78	722,26
2899 Otros productos metálicos n.c.e.p.	101,18	550,19	587,52	650,49	726,56	724,99	728,66	733,66
29 Máquinas y equipos	97,18	401,61	467,45	538,08	618,66	613,26	624,46	633,11
291 Máquinas de uso general	95,99	324,57	374,20	422,08	488,32	488,55	494,19	499,10
2911 Motores a explosión excepto para automotores	102,82	381,40	454,92	502,42	591,59	594,86	606,78	606,78
2912 Bombas y compresores	96,55	351,66	406,48	419,22	461,48	466,42	463,99	471,37
2913 Rodamientos	86,69	299,34	319,44	357,55	410,28	412,04	421,89	421,89
2915 Equipos de elevación y manipulación	97,50	352,35	409,30	522,92	650,45	658,35	658,35	663,54
2919 Otra maquinaria de uso general	94,66	287,16	328,92	386,53	450,28	444,29	454,93	459,88
292 Máquinas de uso especial	103,00	459,16	552,72	650,08	774,39	770,14	783,38	793,19
2921 Máquinas agrícolas	110,54	570,42	700,95	829,28	996,29	988,88	1.006,47	1.018,91
2922 Máquinas herramientas	96,90	227,85	249,96	283,97	326,20	329,15	329,85	334,64
2924 Máquinas para la industria extractiva y obras de construcción	96,79	422,68	493,18	545,83	641,05	637,99	643,06	655,47
2925 Máquinas para la elaboración o procesamiento de alimentos y bebidas	94,09	339,90	409,30	486,90	598,62	599,29	610,85	620,41
2926 Máquinas para lavaderos industriales	98,04	610,33	720,34	881,84	992,02	966,84	1.007,14	1.007,14
2927 Armas y municiones	99,56	571,02	629,49	704,71	719,82	719,79	719,80	719,80
293 Otros aparatos de uso doméstico	93,02	434,03	491,97	563,00	618,48	605,67	621,20	632,97
31 Máquinas y aparatos eléctricos	83,72	497,77	553,14	589,72	681,20	670,23	686,68	693,47
311 Motores, generadores y transformadores eléctricos	90,59	453,27	507,53	560,76	671,03	659,48	684,00	699,91
312 Aparatos de distribución y control eléctrico	89,02	240,14	273,98	319,02	357,87	356,80	357,91	351,73
313 Conductores eléctricos	87,60	817,96	907,70	919,00	1.037,44	1.018,03	1.034,24	1.042,86
314 Acumuladores eléctricos	86,72	672,73	761,09	859,52	1.070,97	1.045,83	1.102,07	1.121,73
315 Equipos de iluminación	76,88	281,28	314,88	334,80	402,99	401,76	405,50	409,51
319 Otros equipos eléctricos	71,58	276,35	294,26	330,46	360,03	356,45	365,40	365,40
32 Equipos y aparatos de radio y televisión	52,16	92,95	92,06	96,07	97,89	97,69	97,75	98,42
33 Equipos para medicina e instrumentos de medición	87,35	259,01	287,01	328,31	376,10	374,66	379,93	384,22
3311 Equipos para medicina	100,98	320,13	362,76	411,15	472,47	473,14	479,06	480,43
3312 Instrumentos de medición de servicios domiciliarios	72,39	191,91	203,87	237,39	270,32	266,57	271,12	278,61
34 Vehículos automotores, carrocerías y repuestos	92,29	367,23	402,70	458,61	533,00	527,83	533,59	540,32
341 Vehículos automotores	90,28	350,24	378,49	431,13	500,73	491,95	499,07	506,32
342 Carrocerías y remolques	87,48	368,77	415,60	496,27	574,71	580,29	580,29	588,56
343 Repuestos para automotores	97,73	404,75	454,08	512,42	596,69	597,44	601,33	606,60
35 Otros medios de transporte	98,14	217,34	230,81	241,82	257,82	258,99	259,38	259,88
3591 Motocicletas	98,12	215,48	228,72	238,91	253,92	254,96	255,38	255,80
3599 Otros medios de transporte	98,48	254,23	272,38	299,46	335,32	338,81	338,81	340,68
36 Muebles y otros productos industriales	102,33	382,25	425,53	476,92	537,67	539,53	540,09	545,04
361 Muebles y colchones	102,00	404,53	455,40	514,84	584,81	587,26	587,49	593,70
369 Otros productos manufacturados	103,22	321,27	343,78	373,13	408,64	408,84	410,35	411,82
E Energía eléctrica	65,91	174,13	187,46	239,52	261,61	276,70	273,86	272,08

Cuadro 7.3.3

2013				2014						Concepto
Sep	Oct	Nov	Dic	Ene	Feb	Mar	Abr	May	Jun*	
957,98	961,77	1.006,48	1.065,22	1.075,03	1.109,48	1.110,28	1.115,42	1.166,64	1.180,02	2811
1.264,83	1.267,75	1.287,73	1.323,96	1.403,82	1.441,83	1.493,91	1.567,27	1.574,23	1.590,32	2813
739,65	745,52	754,45	774,09	820,57	869,93	882,71	906,81	920,29	928,00	289
727,93	729,34	740,22	744,25	765,08	818,68	836,82	839,34	868,08	875,37	2893
741,77	748,44	757,02	779,48	830,59	879,19	891,01	919,01	929,73	937,51	2899
641,85	646,55	653,10	663,53	692,89	737,86	761,19	781,92	791,13	805,96	29
505,25	509,61	515,62	525,77	539,27	583,74	600,16	618,67	624,56	635,02	291
618,98	630,90	630,93	646,46	677,68	792,80	810,58	824,27	845,23	860,37	2911
475,24	475,64	479,62	485,65	494,39	515,81	537,92	557,33	557,92	569,12	2912
422,79	422,79	422,79	440,32	440,32	523,22	544,07	544,07	544,07	556,46	2913
673,72	676,55	692,37	713,54	725,29	814,74	814,78	846,47	846,47	885,53	2915
465,75	471,92	479,19	487,19	501,70	528,38	543,97	562,11	570,13	571,46	2919
809,06	817,40	830,40	845,05	889,89	940,82	979,42	1.002,80	1.021,04	1.038,87	292
1.046,29	1.054,41	1.074,82	1.092,94	1.156,43	1.221,25	1.269,72	1.296,33	1.327,09	1.356,52	2921
333,33	335,48	338,69	363,15	374,99	401,22	412,08	415,22	415,22	426,88	2922
659,00	673,86	689,15	691,73	732,61	752,99	816,28	861,34	870,61	871,55	2924
630,16	641,91	644,84	652,80	689,46	747,58	769,89	798,92	804,99	809,19	2925
1.015,00	1.023,45	1.043,15	1.048,15	1.068,22	1.083,41	1.178,67	1.178,67	1.194,94	1.215,45	2926
719,80	719,80	722,01	725,00	732,63	745,82	746,53	752,41	772,81	772,81	2927
637,88	639,55	640,63	647,39	679,98	719,90	736,61	757,32	761,76	778,70	293
700,83	711,34	721,45	737,01	773,58	809,84	865,20	870,68	872,17	877,63	31
695,75	713,38	721,46	722,93	781,95	820,05	892,71	922,36	925,58	932,05	311
362,92	365,63	367,43	370,49	383,81	395,47	406,48	409,49	412,86	417,85	312
1.061,90	1.077,74	1.095,39	1.128,96	1.199,62	1.246,66	1.269,89	1.266,08	1.269,76	1.272,44	313
1.121,73	1.145,61	1.145,61	1.190,30	1.190,30	1.282,42	1.335,08	1.365,31	1.365,31	1.435,95	314
419,62	422,21	427,25	437,53	456,92	456,92	549,28	534,37	529,33	529,78	315
365,40	365,40	378,51	378,51	385,61	415,72	508,94	508,94	508,94	492,79	319
98,42	98,42	98,42	98,42	98,42	100,44	108,23	108,23	104,87	104,87	32
385,99	392,08	392,36	398,02	404,34	426,44	443,72	445,71	446,61	454,99	33
485,05	492,37	498,71	503,92	515,99	549,86	576,28	578,91	580,63	591,90	3311
277,26	281,99	275,62	281,78	281,78	290,97	298,23	299,51	299,51	304,71	3312
549,79	557,57	565,04	576,45	598,49	636,52	665,00	677,28	685,30	693,20	34
517,00	528,35	536,25	543,95	567,72	607,94	642,45	648,73	659,18	665,78	341
590,05	593,67	599,71	607,76	635,60	676,55	676,55	691,62	709,58	727,78	342
614,94	615,56	622,37	642,70	659,76	692,32	712,95	738,06	738,72	747,49	343
260,63	261,03	261,78	262,96	268,82	275,55	274,81	287,50	302,03	302,81	35
256,36	256,79	257,52	258,71	264,02	270,02	268,54	281,27	296,54	296,54	3591
345,27	345,27	346,26	347,42	363,89	385,06	399,28	411,04	411,04	427,24	3599
550,73	552,29	554,97	568,20	579,01	617,00	627,34	629,25	635,57	640,36	36
600,35	602,48	603,91	620,83	635,60	676,82	688,97	691,58	700,21	704,33	361
414,88	414,88	420,97	424,11	424,11	453,23	458,62	458,62	458,62	465,25	369
264,88	256,59	254,83	257,72	261,14	264,61	263,94	267,02	281,55	281,55	E

7. PRECIOS MAYORISTAS

Cuadro 7.4 Precio de exportación, FOB Buenos Aires, de los principales productos agrícolas

Producto	Jun 2014	Variación % respecto	
	Precio en dólares por tonelada	al mes anterior	a igual mes del año anterior
Trigo	370,00	- 0,3	19,4
Maíz	203,63	- 8,1	- 34,3
Sorgo	166,58	- 8,8	- 46,3
Soja	513,00	- 3,3	65,5

Nota: los datos corresponden al promedio mensual.

Fuente: Secretaría de Agricultura, Ganadería, Pesca y Alimentación.

Cuadro 7.5 Precios mayoristas de productos lácteos, sin impuestos

Artículos y forma de presentación	Unidad de medida	May 2014		Variación % de May 2014 respecto	
		Precio promedio en pesos	CV (¹)	al mes anterior	a igual mes del año anterior
Leche					
Fluida pasteurizada entera, en sachet de 1 litro	litro	4,72	29,2	4,4	95,0
Fluida esterilizada entera, en cartón de 1 litro	litro	5,92	32,5	1,5	65,4
En polvo entera, en envase de 500 a 1.000 g	kg	31,03	38,9	4,0	54,1
En polvo descremada para uso familiar, en envase de 500 a 800 g	kg	40,76	46,5	--	54,0
En polvo descremada para uso industrial, en bolsa de 25 kg	kg	35,36	35,7	1,8	61,1
Quesos de pasta blanda					
Queso crema o blanco, en envase de 200 a 250 g	kg	33,50	41,6	--	45,3
Cuartirolo, en pieza de 3,2 a 4,5 kg	kg	27,32	45,5	1,5	38,0
Mozzarella, en pieza de 4 a 17,5 kg	kg	43,34	30,2	2,5	51,9
Port salut, en horma de 2,6 a 4,3 kg	kg	35,66	30,5	3,4	46,9
Ricota, en envase de 200 g a 1kg	kg	18,93	25,6	1,9	44,7
Roquefort, en horma de 1 a 4 kg	kg	53,44	33,8	1,6	44,3
Quesos de pasta semidura					
Fontina, en horma de 4 a 12 kg	kg	60,52	59,7	2,1	72,3
Patregrás (o Mar del Plata), en horma de 4 a 4,5 kg	kg	50,30	39,5	5,2	60,0
Gruyere (o Emmenthal), en horma de 10 a 14,5 kg	kg	60,97	51,2	2,9	34,9
Queso para sandwich, en barra de 3,5 a 4 kg	kg	39,89	32,2	4,3	45,5
Quesos de pasta dura					
Sbrinz, en horma de 4 a 8 kg	kg	48,32	18,9	1,6	20,2
Provolone, en horma de 5 a 9 kg	kg	84,43	19,7	1,2	36,1
Quesos fundidos					
Queso fundido en barra de 1 a 4 kg	kg	29,23	28,9	2,9	32,3
Queso fundido untable, en envase de 100 a 200 g	kg	42,05	26,4	0,6	53,3
Otros productos lácteos					
Crema, en envase de 200 a 350 g	kg	28,07	24,1	1,0	91,3
Yogur entero saborizado, en envase de 160 a 200 g	kg	11,36	66,3	1,0	59,6
Dulce de leche, en envase de 500 g	kg	15,25	40,0	0,1	61,4
Manteca, pan de 200 g	kg	33,58	41,6	1,8	87,2

(¹) El **Coefficiente de Variación** es un indicador de la dispersión de los datos respecto a su promedio. Generalmente se expresa en porcentaje y no tiene unidad de medida. Cuanto menor sea el coeficiente de variación, menor será la diferencia entre los datos observados y estarán mejor representados por su promedio.

Precios mayoristas de verduras y hortalizas en el Mercado Central de Buenos Aires

El INDEC releva precios diarios de frutas, verduras y hortalizas en el Mercado Central de Buenos Aires. El objetivo de este relevamiento es brindar información precisa y oportuna tanto a los productores como a los consumidores y de esa manera contribuir a la transparencia de los mercados. A partir del listado de productos elegidos se seleccionaron, en general, dos variedades para cada uno y se efectuó un trabajo de especificación detallada que asegura la pertinencia de la comparación de los precios recogidos a lo largo del tiempo.

Se realizó un trabajo especial respecto de la procedencia de los productos arribados y vendidos en el Mercado ya que, en general, la procedencia incide sobre la calidad del producto y, por lo tanto, sobre su precio.

A los efectos del procesamiento de la información recogida, se dividió al país en seis zonas (con relación a las características de producción de las frutas y verduras observadas). Los productos importados se clasifican por país de procedencia.

El relevamiento se lleva a cabo todos los días hábiles de lunes a viernes; los precios promedio de cada combinación de una variedad de fruta o verdura y la procedencia mayoritaria en ese día, se publican en la tarde del mismo día. Todos los viernes se publica un promedio semanal de la información diaria.

Más información puede obtenerse en “Precios del Mercado Central, antecedentes y lineamientos metodológicos”, Serie Documentos de Trabajo N°21, INDEC, 1995 o en las informaciones de prensa diarias.

Frutas		Verduras y hortalizas		Zona de procedencia
Banana	Manzana	Acelga	Papa	Buenos Aires
Durazno	Naranja	Ajo	Pimiento	Cuyo
Limón	Pera	Batata	Remolacha	Centro-Norte
Mandarina	Pomelo	Berenjena	Tomate	Litoral
	Uva	Cebolla	Zanahoria	Alto Valle del Río Negro
		Chaucha	Zapallito	Valle Inferior del Río Chubut
		Lechuga	Zapallo	Otros países

7. PRECIOS MAYORISTAS

Cuadro 7.6 Precio promedio semanal y de las cuatro semanas del mes, de frutas, verduras y hortalizas vendidas en el Mercado Central de Buenos Aires

Producto	Zona de procedencia	Precio por kg, al contado, sin IVA Junio 2014						Variación % respecto al	
		Promedio de las 4 semanas anteriores	Promedio de las 4 semanas del mes	Promedio semanal al				Promedio de las 4 semanas del mes anterior	Promedio de las 4 semanas del mismo mes del año anterior
				6/06	13/06	19/06	26/06		
FRUTAS									
Banana Cavendish, grande	Ecuador	7,94	8,23	7,96	8,40	8,38	8,18	3,7	61,4
Limón Eureka, mediano	Centro - Norte	5,92	5,46	5,70	5,65	5,28	5,19	-7,9	134,1
Manzana Red Delicious, grande	Alto Valle del Río Negro	7,89	8,69	8,32	8,48	8,63	9,32	10,1	46,7
Manzana Granny Smith, grande	Alto Valle del Río Negro	7,41	7,75	7,44	7,54	7,94	8,07	4,6	44,3
Naranja Valenciana, mediana	Centro - Norte	4,50	4,31	4,45	4,32	4,17	4,31	-4,2	60,9
Naranja Valenciana, mediana	Litoral	3,36	2,99	3,19	2,91	3,08	2,76	-11,2	52,3
Naranja Washington Navel, mediana	Litoral	3,15	3,07	3,31	3,02	3,03	2,90	-2,7	54,8
Pera Packham's T, grande	Alto Valle del Río Negro	7,26	7,61	7,33	7,48	7,73	7,90	4,8	61,6
Pomelo rosado, mediano	Centro - Norte	4,56	4,33	4,76	4,23	4,23	4,10	-5,0	57,5
Pomelo rosado, mediano	Litoral	3,80	3,51	3,49	3,54	3,75	3,26	-7,6	36,6
HORTALIZAS									
Acelga, jaula	Buenos Aires	3,28	3,41	3,32	3,30	3,51	3,50	3,9	43,9
Ajo colorado, grande	Cuyo	40,53	39,05	40,01	39,51	38,60	38,08	-3,7	14,5
Batata colorada	Buenos Aires	3,08	3,16	3,18	3,13	3,00	3,31	12,9	30,5
Batata colorada	Centro Norte	2,91	3,59	3,35	3,70	3,68	3,63	23,4	22,8
Cebolla valenciana, mediana	Buenos Aires	2,15	2,17	2,21	2,16	2,16	2,13	0,7	-11,2
Lechuga criolla	Buenos Aires	6,08	5,40	7,21	6,51	4,54	3,33	-11,2	26,7
Pimiento morrón verde, grande	Litoral	6,95	6,86	6,31	6,91	7,44	6,78	-1,3	77,3
Pimiento morrón rojo, grande	Litoral	10,49	10,54	9,47	10,95	10,49	11,25	0,5	91,3
Papa negra, mediana	Buenos Aires	2,96	2,29	2,18	2,22	2,46	2,31	-22,6	124,8
Papa procesada, mediana	Buenos Aires	3,99	3,46	3,65	3,30	3,63	3,26	-13,3	117,6
Tomate redondo, mediano	Litoral	3,90	9,76	9,30	9,86	10,05	9,84	150,3	279,9

Nota: sólo se incluyen los productos que tuvieron la misma procedencia durante el período de las ocho semanas consideradas. Más arriba puede consultarse el listado completo de productos cuyos precios se relevan.

Fuente: INDEC.

Cuadros	Página
8.1. Índice del Costo de la Construcción (ICC)	
8.1.1.1 Nivel general y capítulos del ICC, base 1993=100	191
8.1.1.2 Ítem del ICC base 1993=100	192
8.1.2.1 Variación porcentual entre cada período y el inmediato anterior del ICC, base 1993=100, por capítulo	193
8.1.2.2 Variación porcentual entre cada período y el inmediato anterior del ICC, base 1993=100, por ítem	194
8.1.3.1 Variación porcentual entre cada mes y el mismo mes del año anterior del ICC, base 1993=100, por capítulo	195
8.1.3.2 Variación porcentual entre cada mes y el mismo mes del año anterior del ICC, base 1993=100, por ítem	196
8.1.4 ICC base 1993=100, por capítulo y variaciones porcentuales para distintos períodos	197
8.1.5 ICC base 1993=100, por ítem de obra y variaciones porcentuales para distintos períodos	197
8.1.6 Índice de precios de algunos servicios y variaciones porcentuales para distintos períodos	198
8.1.7 Índice de precios de equipos para la construcción y variaciones porcentuales para distintos períodos	198
8.1.8 Precio promedio, coeficiente de variación y variación porcentual respecto al mes anterior, de algunos materiales para la construcción	199
8.1.9 Índice de precios de algunos materiales y variaciones porcentuales para distintos períodos	200
8.2. Indicador Sintético de la Actividad de la Construcción (ISAC)	
8.2.1 Indicador Sintético de la Actividad de la Construcción (ISAC), base 2004=100 y variaciones porcentuales	201
8.2.2 Indicador Sintético de la Actividad de la Construcción (ISAC), base 2004=100. Índices por bloques	202
8.3. Permisos de edificación	
8.3.1 Superficie cubierta autorizada en una nómina de cuarenta y dos municipios	203
8.3.2 Superficie cubierta autorizada por municipio	204
Gráficos	
8.1.1 Nivel general y capítulos del ICC, base 1993=100	191
8.1.2 Variación porcentual del ICC, por capítulo, entre junio de 2014 y el mes anterior	193
8.1.3 Variación porcentual del ICC, por capítulo, entre junio de 2014 y el mismo mes del año anterior	195
8.2.1 Variación porcentual del ISAC base 2004=100, serie con estacionalidad, respecto a igual mes del año anterior	202
8.2.2 Evolución del ISAC base 2004=100, series con estacionalidad, desestacionalizada y tendencia- ciclo	202
8.3.1 Superficie cubierta autorizada sobre una nómina de cuarenta y dos municipios	203

8.1. Índice del Costo de la Construcción (ICC)

El Índice del Costo de la Construcción (ICC) en el Gran Buenos Aires, base 1993=100, mide las variaciones mensuales que experimenta el costo de la construcción privada de edificios destinados a vivienda, en la Ciudad Autónoma de Buenos Aires y 24 Partidos del conurbano bonaerense.

En el cálculo del costo no se incluye el valor de compra del terreno, los derechos de construcción, los honorarios profesionales (por proyecto, dirección y representación técnica), los gastos de administración, el impuesto al valor agregado (IVA) ni los gastos financieros. Tampoco se considera el beneficio de la empresa constructora.

El índice cuenta con seis modelos de construcción (cuatro multifamiliares y dos unifamiliares) con distintos detalles de terminación. Para la selección de los mismos se efectuó un estudio de los permisos de obra presentados entre los años 1988 y 1992 en la Ciudad Autónoma de Buenos Aires y en partidos del conurbano bonaerense. Para determinar el peso de cada modelo en la región se utilizó información extraída de los permisos de obra presentados en el período 1992- 1994.

La información referida a materiales y equipos, subcontratos y servicios corresponde al día 15 de cada mes, la que se refiere al costo de la mano de obra directa (oficial especializado, oficial, medio oficial y ayudante)

corresponde a la primera quincena; la de los capataces y serenos, al mes de referencia.

Para el cálculo del costo de la Mano de obra, se aplica un procedimiento estadístico que suaviza los comportamientos de las series y reparte los impactos en distintos períodos que se mantienen provisorios.

Los precios de los materiales se cotizan “puestos sobre camión en obra”.

El índice se calcula utilizando una fórmula con ponderaciones fijas del tipo Laspeyres. El año base de los precios es 1993.

El Nivel general se calcula como una media ponderada de los índices de cada elemento perteneciente al conjunto. Las ponderaciones son fijas y corresponden a la proporción del costo de cada elemento en el costo total calculado para el período base. De igual modo se calcula el índice de cualquier conjunto de elementos.

Los índices se calculan mediante dos procedimientos diferentes según el elemento de que se trate: encadenando relativos de promedios entre períodos sucesivos o relacionando el precio del mes de referencia con el promedio anual del año base.

La estructura del índice tiene dos agrupaciones alternativas que responden a distintos intereses analíticos.

Estructura de ponderaciones por capítulo

Nivel general	100
Materiales	46,0
Mano de obra	45,6
Gastos generales	8,4

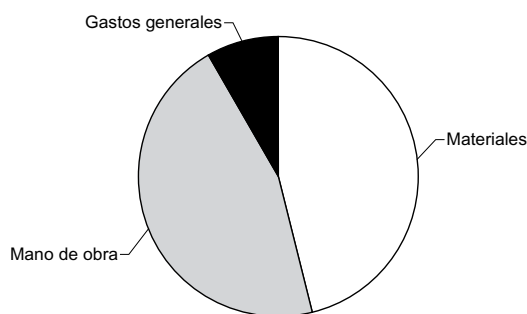

Estructura de ponderaciones por ítem de obra

Nivel general	100
Movimiento de tierra	1,6
Estructura	14,1
Albañilería	34,7
Yesería	2,4
Instalación sanitaria y contra incendio	9,7
Instalación de gas	3,4
Instalación eléctrica	4,7
Carpintería metálica y herrería	2,0
Carpintería de madera	8,0
Ascensores	4,3
Vidrios	0,6
Pintura	8,4
Otros trabajos y gastos	6,1

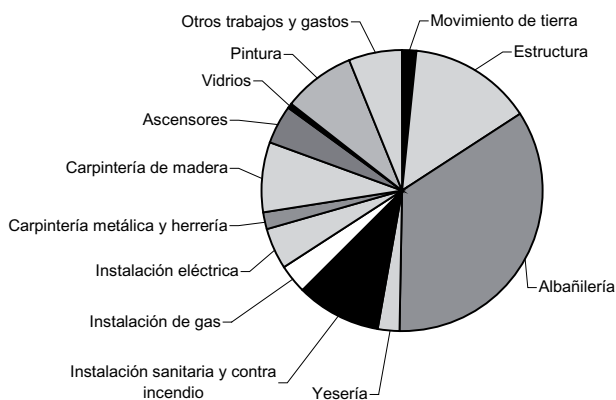

Cuadro 8.1.1.1 Nivel general y capítulos del ICC, base 1993=100

Período	Nivel general	Capítulo		
		Materiales	Mano de obra	Gastos generales
2011	485,1	430,3	547,0	448,8
2012	608,7	489,7	731,2	594,4
2013	727,3	566,2	891,8	716,4
2013 Jun	745,1	561,1	931,5	739,9
Jul	745,2	568,0	927,1	728,3
Ago	752,7	576,1	934,0	734,9
Sep	772,7	583,8	967,4	749,4
Oct	775,7	591,6	965,4	754,1
Nov	782,9	600,6	971,5	757,8
Dic	790,9	618,2	969,7	766,0
2014 Ene*	803,3	643,5	969,2	777,4
Feb*	834,9	704,1	969,5	820,5
Mar*	849,3	729,0	972,0	840,8
Abr*	914,7	744,3	1.088,0	906,0
May*	932,0	759,0	1.109,7	913,9
Jun*	940,5	772,3	1.111,8	931,4

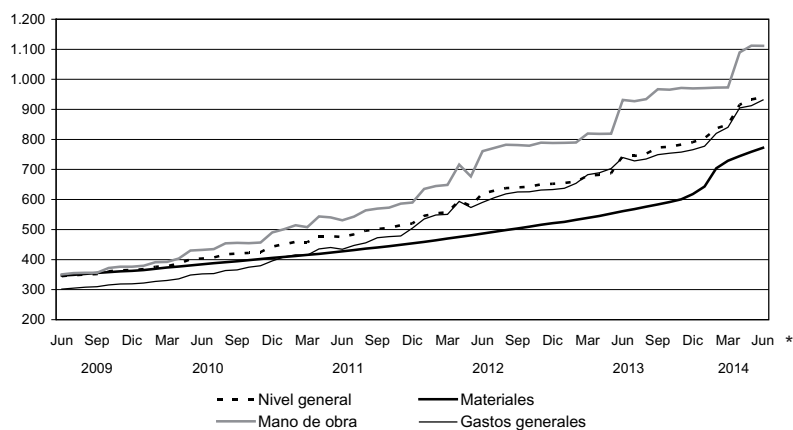
Gráfico 8.1.1 Nivel general y capítulos del ICC, base 1993=100

8. CONSTRUCCIÓN

Cuadro 8.1.1.2 Ítem del ICC base 1993=100

Período	Movimiento de tierra	Estructura	Albañilería	Yesería	Instalación sanitaria y contra incendio	Instalación de gas
2011	622,8	617,1	584,0	214,4	421,2	340,1
2012	854,6	807,2	754,1	241,9	501,7	392,2
2013	1.077,6	972,2	911,6	270,6	603,9	449,0
2013 Jun	1.114,2	1.015,1	950,8	259,3	584,1	436,7
Jul	1.103,4	1.006,0	943,4	270,6	601,5	450,1
Ago	1.104,0	1.011,9	947,6	273,5	621,8	455,9
Sep	1.145,1	1.040,4	976,1	289,2	645,8	466,6
Oct	1.146,5	1.042,7	976,0	290,1	654,3	476,2
Nov	1.147,2	1.051,5	983,8	291,5	667,4	479,0
Dic	1.151,9	1.057,9	989,7	292,6	682,8	489,6
2014 Ene*	1.186,7	1.074,1	996,0	295,4	709,2	518,3
Feb*	1.277,8	1.106,6	1.014,2	301,3	761,8	551,3
Mar*	1.291,8	1.127,5	1.021,3	304,1	798,0	561,7
Abr*	1.399,7	1.245,3	1.131,7	305,7	813,4	580,8
May*	1.399,9	1.251,6	1.136,3	338,4	858,9	600,4
Jun*	1.429,6	1.264,5	1.141,9	340,5	872,4	613,1

Período	Instalación eléctrica	Carpintería metálica y herrería	Carpintería de madera	Ascensores	Vidrios	Pintura	Otros trabajos y gastos
2011	408,6	386,9	365,8	304,3	415,5	340,4	404,4
2012	509,3	417,3	406,9	328,1	456,4	400,1	536,9
2013	632,5	465,4	472,8	342,2	474,5	461,5	636,7
2013 Jun	620,2	467,6	472,0	339,9	467,7	450,9	666,2
Jul	651,7	468,1	476,1	340,4	467,7	461,2	649,5
Ago	657,0	473,9	483,5	344,1	471,8	478,1	654,4
Sep	683,9	472,7	485,4	344,1	471,8	481,9	664,2
Oct	687,7	477,3	493,4	344,1	484,2	486,6	666,7
Nov	703,6	483,2	498,5	344,1	484,2	488,3	669,0
Dic	711,4	494,9	509,2	360,6	509,7	493,0	674,3
2014 Ene*	727,8	508,1	526,4	369,7	543,8	496,4	678,6
Feb*	757,0	548,6	574,3	395,8	549,8	532,9	697,8
Mar*	768,8	570,7	603,1	395,8	555,5	537,4	710,2
Abr*	782,6	573,1	615,0	395,8	558,1	542,1	779,8
May*	856,7	584,1	631,3	406,0	583,6	572,6	786,4
Jun*	859,2	584,6	635,1	422,1	593,6	584,0	793,0

Cuadro 8.1.2.1 Variación porcentual entre cada período y el inmediato anterior del ICC, base 1993=100, por capítulo

Período	Nivel general	Capítulo		
		Materiales	Mano de obra	Gastos generales
2013 Jun	8,4	1,4	13,7	5,3
Jul	--	1,2	-0,5	-1,6
Ago	1,0	1,4	0,7	0,9
Sep	2,7	1,3	3,6	2,0
Oct	0,4	1,3	-0,2	0,6
Nov	0,9	1,5	0,6	0,5
Dic	1,0	2,9	-0,2	1,1
2014 Ene*	1,6	4,1	-0,1	1,5
Feb*	3,9	9,4	--	5,5
Mar*	1,7	3,5	0,3	2,5
Abr*	7,7	2,1	11,9	7,8
May*	1,9	2,0	2,0	0,9
Jun*	0,9	1,8	0,2	1,9

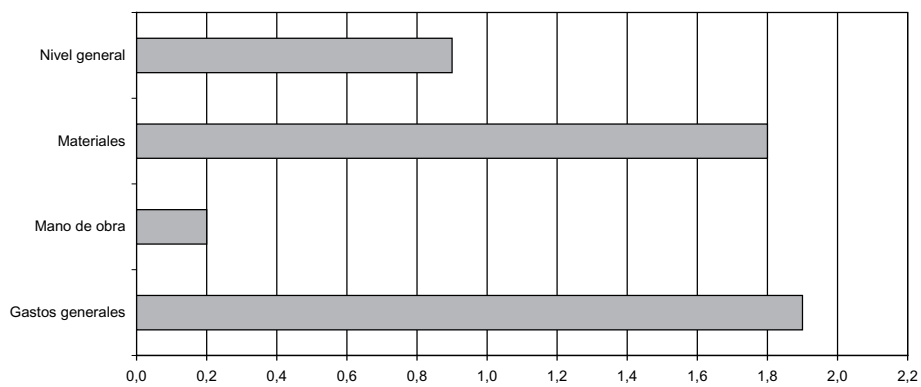
Gráfico 8.1.2 Variación porcentual del ICC, por capítulo, entre junio de 2014 y el mes anterior

8. CONSTRUCCIÓN

Cuadro 8.1.2.2 Variación porcentual entre cada período y el inmediato anterior del ICC, base 1993=100, por ítem

Período		Movimiento de tierra	Estructura	Albañilería	Yesería	Instalación sanitaria y contra incendio	Instalación de gas	
2013	Jun	4,3	11,7	12,1	0,3	2,2	0,9	
	Jul	- 1,0	- 0,9	- 0,8	4,4	3,0	3,1	
	Ago	0,1	0,6	0,4	1,1	3,4	1,3	
	Sep	3,7	2,8	3,0	5,7	3,9	2,3	
	Oct	0,1	0,2	- -	0,3	1,3	2,1	
	Nov	0,1	0,8	0,8	0,5	2,0	0,6	
	Dic	0,4	0,6	0,6	0,4	2,3	2,2	
	2014	Ene*	3,0	1,5	0,6	1,0	3,9	5,9
		Feb*	7,7	3,0	1,8	2,0	7,4	6,4
		Mar*	1,1	1,9	0,7	0,9	4,8	1,9
		Abr*	8,4	10,4	10,8	0,5	1,9	3,4
		May*	- -	0,5	0,4	10,7	5,6	3,4
Jun*		2,1	1,0	0,5	0,6	1,6	2,1	

Período		Instalación eléctrica	Carpintería metálica y herrería	Carpintería de madera	Ascensores	Vidrios	Pintura	Otros trabajos y gastos	
2013	Jun	5,0	1,8	1,3	-	-	0,7	7,7	
	Jul	5,1	0,1	0,9	0,1	-	2,3	- 2,5	
	Ago	0,8	1,2	1,6	1,1	0,9	3,7	0,8	
	Sep	4,1	- 0,3	0,4	-	-	0,8	1,5	
	Oct	0,6	1,0	1,6	-	2,6	1,0	0,4	
	Nov	2,3	1,2	1,0	-	-	0,3	0,3	
	Dic	1,1	2,4	2,1	4,8	5,3	1,0	0,8	
	2014	Ene*	2,3	2,7	3,4	2,5	6,7	0,7	0,6
		Feb*	4,0	8,0	9,1	7,1	1,1	7,4	2,8
		Mar*	1,6	4,0	5,0	-	1,0	0,8	1,8
		Abr*	1,8	0,4	2,0	-	0,5	0,9	9,8
		May*	9,5	1,9	2,7	2,6	4,6	5,6	0,8
Jun*		0,3	0,1	0,6	4,0	1,7	2,0	0,8	

Cuadro 8.1.3.1 Variación porcentual entre cada mes y el mismo mes del año anterior del ICC, base 1993=100, por capítulo

Período	Nivel general	Capítulo		
		Materiales	Mano de obra	Gastos generales
2013 Jun	20,1	15,3	22,4	25,3
Jul	18,4	15,3	20,1	20,2
Ago	18,0	15,7	19,4	18,7
Sep	20,6	15,9	23,9	19,9
Oct	20,8	16,0	23,9	20,5
Nov	20,4	16,4	23,1	20,0
Dic	21,3	18,7	23,0	21,0
2014 Ene*	22,6	22,4	22,9	21,9
Feb*	26,5	32,3	22,8	25,5
Mar*	25,1	35,3	18,6	23,1
Abr*	34,1	36,5	33,0	31,4
May*	35,6	37,2	35,5	30,0
Jun*	26,2	37,6	19,4	25,9

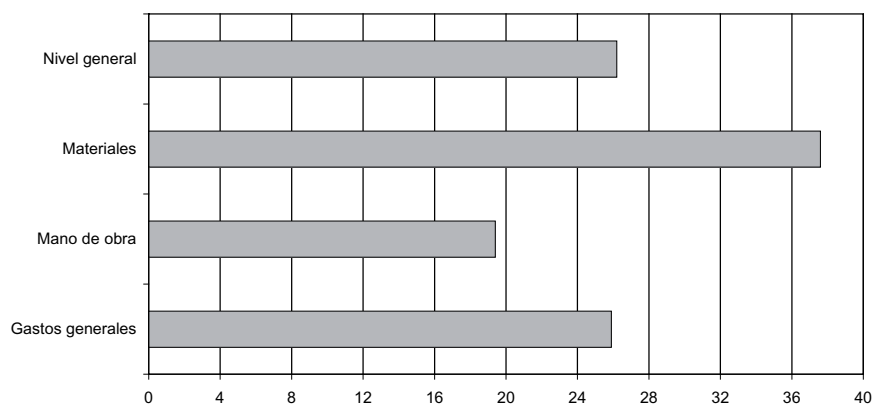
Gráfico 8.1.3 Variación porcentual del ICC, por capítulo, entre junio de 2014 y el mismo mes del año anterior

8. CONSTRUCCIÓN

Cuadro 8.1.3.2 Variación porcentual entre cada mes y el mismo mes del año anterior del ICC, base 1993=100, por ítem

Período	Movimiento de tierra	Estructura	Albañilería	Yesería	Instalación sanitaria y contra incendio	Instalación de gas
2013 Jun	28,5	21,9	20,1	10,1	20,4	13,4
Jul	27,5	20,3	18,7	8,7	20,0	13,6
Ago	20,8	20,7	18,9	9,8	17,7	11,8
Sep	24,3	23,9	22,1	15,8	21,2	14,1
Oct	24,4	24,0	22,0	15,7	21,9	15,3
Nov	24,3	23,0	21,1	15,8	23,2	14,8
Dic	24,9	23,4	21,6	15,8	25,8	16,8
2014 Ene*	27,0	24,9	22,0	16,5	29,9	22,8
Feb*	30,0	27,5	24,0	18,0	38,3	29,9
Mar*	27,9	25,2	20,8	18,7	43,0	31,7
Abr*	36,9	37,8	34,0	18,9	44,5	35,8
May*	31,0	37,8	34,0	31,0	50,3	38,7
Jun*	28,3	24,6	20,1	31,3	49,4	40,4

Período	Instalación eléctrica	Carpintería metálica y herrería	Carpintería de madera	Ascensores	Vidrios	Pintura	Otros trabajos y gastos
2013 Jun	29,7	12,1	16,4	2,5	2,6	16,3	25,5
Jul	21,2	11,4	16,3	2,4	0,8	18,0	17,4
Ago	20,3	12,4	16,9	3,3	1,7	13,8	17,5
Sep	24,9	11,9	16,3	3,3	1,7	13,7	18,8
Oct	25,4	11,5	16,2	3,5	4,0	14,7	18,9
Nov	27,7	12,3	16,3	3,3	4,1	14,5	17,7
Dic	28,4	13,7	18,3	8,1	9,5	15,1	18,2
2014 Ene*	31,0	15,9	21,0	10,0	16,5	15,6	18,5
Feb*	32,7	23,4	28,7	17,4	17,6	23,6	20,7
Mar*	34,3	27,3	34,3	17,3	18,8	21,1	16,2
Abr*	33,8	25,8	33,9	16,7	19,3	21,7	26,8
May*	45,0	27,2	35,5	19,4	24,8	27,8	27,1
Jun*	38,5	25,0	34,6	24,2	26,9	29,5	19,0

Cuadro 8.1.4 ICC base 1993=100, por capítulo y variaciones porcentuales para distintos períodos

Concepto	Índice Jun 2014 *	Variación % entre Jun 2014 * y				
		May 2014 *	Abr 2014 *	Mar 2014 *	Dic del año anterior *	Jun 2013
		1 mes	2 meses	3 meses		1 año
Nivel general	940,5	0,9	2,8	10,7	18,9	26,2
Materiales	772,3	1,8	3,8	5,9	24,9	37,6
Mano de obra	1.111,8	0,2	2,2	14,4	14,7	19,4
Gastos generales	931,4	1,9	2,8	10,8	21,6	25,9

Cuadro 8.1.5 ICC base 1993=100, por ítem de obra y variaciones porcentuales para distintos períodos

Concepto	Índice Jun 2014 *	Variación % entre Jun 2014 * y				
		May 2014 *	Abr 2014 *	Mar 2014 *	Dic del año anterior *	Jun 2013
		1 mes	2 meses	3 meses		1 año
Movimiento de tierra	1.429,6	2,1	2,1	10,7	24,1	28,3
Estructura	1.264,5	1,0	1,5	12,2	19,5	24,6
Albañilería	1.141,9	0,5	0,9	11,8	15,4	20,1
Yesería	340,5	0,6	11,4	12,0	16,4	31,3
Instalación sanitaria y contra incendio	872,4	1,6	7,3	9,3	27,8	49,4
Instalación de gas	613,1	2,1	5,6	9,2	25,2	40,4
Instalación eléctrica	859,2	0,3	9,8	11,8	20,8	38,5
Carpintería metálica y herrería	584,6	0,1	2,0	2,4	18,1	25,0
Carpintería de madera	635,1	0,6	3,3	5,3	24,7	34,6
Ascensores	422,1	4,0	6,6	6,6	17,1	24,2
Vidrios	593,6	1,7	6,4	6,9	16,5	26,9
Pintura	584,0	2,0	7,7	8,7	18,5	29,5
Otros trabajos y gastos	793,0	0,8	1,7	11,7	17,6	19,0

8. CONSTRUCCIÓN

Cuadro 8.1.6 Índice de precios de algunos servicios y variaciones porcentuales para distintos períodos

Concepto	Índice Jun 2014 *	Variación % entre Jun 2014 * y				
		May 2014 *	Abr 2014 *	Mar 2014 *	Dic del año anterior *	Jun 2013
		1 mes	2 meses	3 meses		1 año
Andamios ⁽¹⁾	477,3	1,1	7,0	7,0	13,9	22,0
Camión con acoplados ⁽²⁾	1.718,2	0,7	1,6	11,0	25,2	39,0
Camión playo ⁽²⁾	1.080,9	4,4	5,7	9,2	17,1	37,5
Camión volcador	1.832,3	4,2	4,2	13,1	31,6	41,8
Contenedor tipo volquete	927,8	-	-	-	19,0	19,0
Camioneta	1.776,2	-	-	13,1	25,1	41,4
Pala cargadora	877,6	7,6	7,6	7,6	33,1	44,4
Retroexcavadora	447,8	-	-	-	9,4	18,1

(1) Este servicio agrupa el alquiler de distintos tipos de andamios.

(2) Los precios de estos servicios no intervienen en el cálculo del ICC base 1993=100.

Cuadro 8.1.7 Índice de precios de equipos para la construcción y variaciones porcentuales para distintos períodos

Concepto	Índice Jun 2014 *	Variación % entre Jun 2014 * y				
		May 2014 *	Abr 2014 *	Mar 2014 *	Dic del año anterior *	Jun 2013
		1 mes	2 meses	3 meses		1 año
Guinche de 1.200 kg	899,6	-	-	6,5	15,8	24,4
Hormigoneras de 130 a 300 litros	787,9	-	-	8,6	30,8	40,6
Mesa de corte para cerámicos	878,6	-	-	-	7,5	8,8
Mesa de corte para mosaicos	705,2	-	-	6,2	13,3	17,5
Pluma para 300 kg	498,4	-	-	-	6,4	8,0
Taladro percutor	891,1	-3,8	-0,6	-0,6	11,9	23,0
Trituradora a mandíbula	800,7	-	-	-	23,5	31,9
Vibrador a péndulo	561,7	-	-	-	9,7	14,9

Cuadro 8.1.8 Precio promedio, coeficiente de variación y variación porcentual respecto al mes anterior, de algunos materiales para la construcción

Material	Unidad de medida	Precio promedio Jun 2014* en pesos	Coeficiente de variación porcentual Jun 2014*	Variación porcentual del precio promedio entre Jun 2014* y May 2014*
Acero aletado conformado de dureza natural, tipo ADN 420 (IRAM- IAS U 500- 528), tensión máxima admisible 2.400 kg/cm ² , en barra de 10 mm de diámetro	t	10.637,80	25,3	0,4
Adhesivo para pisos y revestimientos cerámicos, bolsa de 30 kg	u	79,83	28,0	2,0
Arcilla expandida, granulometría 0 - 3, a granel	m ³	1.132,67	9,8	- -
Arena fina	m ³	228,68	11,2	0,6
Azulejo blanco de 15 cm x 15 cm	m ²	58,92	73,2	71,9
Baldosa cerámica roja para azotea de 20 cm x 20 cm	m ²	69,26	13,1	3,9
Barniz con poliuretano, lata de 4 litros	u	250,17	19,5	1,9
Cal aérea hidratada en polvo, bolsa de 25 kg	u	64,04	10,3	3,6
Cal hidráulica hidratada en polvo, bolsa de 25 kg	u	30,89	12,7	2,8
Canilla de servicio de bronce de 0,013 m (1/2") con pico para manguera	u	78,23	20,7	- 1,2
Canto rodado natural granulometría 1,3 cm	m ³	507,31	13,7	1,4
Caño de acero para instalaciones eléctricas, tipo semipesado, de 5/8 de pulgada	m	9,35	17,3	2,0
Caño de hierro fundido aprobado de 0,064 x 3 m	u	521,65	18,6	5,3
Caño de plomo aprobado	kg	40,53	20,4	3,4
Cemento Pórtland normal, bolsa de 50 kg	u	60,69	7,3	1,6
Cemento de albañilería, bolsa de 40 kg	u	43,56	15,9	3,6
Cable con conductor aislado con PVC, unipolar, antillama, de 1 mm ² , en rollo de 100 m	u	164,09	16,0	1,2
Cristal plano transparente espesor 4 mm, con colocación	m ²	131,6	10,3	1,7
Esmalte sintético semimate, lata de 20 litros	u	1.330,91	20,4	3,7
Fijador al agua, lata de 20 litros	u	373,4	19,8	4,5
Ladrillo cerámico hueco de 8x15x20 cm	millar	3.732,17	19,3	1,1
Ladrillo cerámico para entresijos de 9x38x25 cm	u	12,06	18,5	1,2
Ladrillo común de 5x12x25 cm aproximadamente	millar	1.403,51	28,5	1,2
Pegamento líquido para PVC, envase de 1/2 litro	u	43,88	22,5	0,3
Pintura al látex mate para interiores, blanca, lata de 20 litros	u	419,07	26,6	- 0,2
Plomo para fundir	kg	30,19	38,6	-
Teja francesa común (14 u/m ²)	millar	7.003,74	15,9	- 0,5
Vigueta de hormigón pretensado, 16 kg/m, longitud 3 m, armadura 23 mm ²	u	79,85	16,6	1,6
Yeso blanco, bolsa de 40 kg	u	80,44	15,2	2,4

Nota: los precios son los que rigen el día 15 del mes, al contado, sin IVA y puesto el material "sobre camión en obra".

8. CONSTRUCCIÓN

Cuadro 8.1.9 Índice de precios de algunos materiales y variaciones porcentuales para distintos períodos

Material	Índice Jun 2014 *	Variación % entre Jun 2014 * y				
		May 2014 *	Abr 2014 *	Mar 2014 *	Dic del año anterior *	Jun 2013
		1 mes	2 meses	3 meses		1 año
Accesorios de hierro con revestimiento epoxi para instalación de gas	1.115,1	0,6	3,7	5,1	29,3	44,2
Accesorios de hierro fundido para instalación sanitaria	1.370,2	2,2	2,5	2,6	17,7	31,2
Accesorios de loza para baño	844,1	1,0	3,2	9,0	40,7	62,2
Accesorios para cañerías de cobre	1.405,1	-	1,3	3,1	17,7	43,6
Alacenas de madera	329,2	-	-	0,7	19,4	22,0
Arcilla expandida	1.041,1	-	-	0,2	9,5	27,7
Artefactos de cocina	632,2	2,3	2,7	6,0	20,4	32,2
Artefactos de loza para baño	1.295,8	3,7	7,5	8,4	35,4	58,7
Cajas de chapa para instalación eléctrica	1.116,0	1,4	4,1	7,8	37,6	59,2
Calefones	744,6	3,7	8,4	13,6	32,3	48,8
Caños de cobre	1.908,1	0,1	-0,5	2,2	30,3	57,4
Caños de hierro fundido	1.379,4	5,5	8,2	9,5	26,0	37,7
Caños de PVC	1.106,5	0,4	1,4	2,9	22,8	36,1
Caños de polipropileno	1.156,4	2,5	4,5	3,0	27,6	37,9
Caños de hierro negro con revestimiento epoxi	984,9	2,1	2,6	4,3	35,9	60,2
Cortinas de enrollar de madera	674,7	1,5	1,8	4,7	24,9	33,5
Cortina de enrollar de PVC	928,1	0,7	2,1	4,4	18,1	31,8
Electrobombas	857,7	2,6	2,9	3,8	33,0	47,0
Enduidos plásticos	1.151,3	2,6	6,6	6,9	31,7	47,1
Esmaltes sintéticos	1.278,6	2,6	6,3	8,3	31,4	49,0
Frentes de placard	853,1	1,7	6,8	9,0	28,0	39,6
Grifería para baño	1.714,6	1,5	4,2	6,5	34,8	58,8
Grifería para cocina	1.389,6	-	0,7	7,0	33,0	57,4
Grifería para lavadero	1.809,4	-	1,5	8,6	32,0	64,7
Hormigón elaborado	719,4	4,2	5,0	7,3	29,7	40,1
Interiores de placard	657,7	-0,4	3,9	5,7	24,9	37,1
Interruptor diferencial	889,9	-1,3	-0,1	0,3	34,2	62,5
Interruptores y tomas eléctricos	859,2	-0,1	1,6	3,6	16,6	36,5
Interruptor termomagnético	953,2	0,3	1,7	7,3	41,0	73,2
Madera para encofrado	1.198,9	4,8	7,1	10,4	30,3	44,6
Mesadas de granito	817,5	0,4	5,8	7,0	25,3	39,4
Mesadas de acero inoxidable	1.013,6	6,2	6,4	10,5	23,0	37,5
Metal desplegado	1.173,4	2,0	3,0	4,7	33,6	51,2
Mosaicos y zócalos graníticos	615,1	2,8	5,3	7,8	20,8	32,3
Muebles bajo mesada de madera	433,7	0,8	1,2	3,8	16,4	23,9
Parquet	579,2	1,4	3,2	3,2	28,8	34,3
Perfil normal doble T	1.620,3	0,3	3,8	3,8	32,5	55,7
Piletas de lavar de loza	1.368,2	1,4	5,7	10,1	35,9	67,2
Pintura asfáltica	880,8	1,5	1,7	7,4	31,7	47,6
Pinturas al látex	954,6	1,3	2,0	3,1	24,2	37,2
Puerta metálica vidriada	1.063,3	-0,6	1,8	2,9	27,0	35,2
Puertas de entrada de madera con tableros	855,0	0,1	2,9	4,7	28,2	39,8
Puertas placa	1.057,8	0,8	6,8	7,2	27,0	42,2
Regulador de gas	387,8	6,9	10,6	18,5	43,1	49,8
Ventanas corredizas metálicas	486,2	-	1,9	1,9	12,6	20,6

Nota: estos índices pueden corresponder a un único material o a varios. En este último caso es el promedio simple de los índices de los elementos que lo componen.

8.2. Indicador Sintético de la Actividad de la Construcción

El Indicador Sintético de la Actividad de la Construcción (ISAC) muestra la evolución del sector tomando como referencia la demanda de insumos requeridos en la construcción.

El ISAC está compuesto por el análisis agregado de cinco tipologías de obra que permiten lograr una adecuada cobertura de la actividad de la construcción. En cada uno de los cinco bloques se agrupan las obras que tienen similares requerimientos técnicos: edificación para vivienda y otros destinos, obras viales, construcciones petroleras y otras obras de infraestructura. A cada bloque se lo puede identificar con una función de producción que relaciona los requerimientos de insumos con el producto de la obra. Por lo tanto, el movimiento de cada bloque está dado por la demanda del grupo de insumos característicos de ese tipo de obra.

El listado de insumos se compone de: asfalto, caños de acero sin costura, cemento Portland, hierro redondo para hormigón, ladrillos huecos, pisos y revestimientos cerámicos, pinturas para la construcción y vidrio plano.

Los datos utilizados en el cálculo del ISAC son proporcionados por un conjunto de informantes que pertenecen, en su mayor parte, a empresas manufactureras líderes seleccionadas sobre la base de una investigación de relaciones intersectoriales.

La serie desestacionalizada se obtiene a través del método matemático X-12 ARIMA, cuyas características implican que los factores estacionales se ven sometidos a revisión a medida que se incorporan nuevos datos a la serie. Esto implica que toda serie desestacionalizada se recalcula mes a mes.

Nota: los datos presentados en esta sección son provisorios. La información se recopila y actualiza permanentemente y puede ser modificada de acuerdo a nuevos datos suministrados por las empresas e instituciones informantes. Por lo tanto, se omite en los cuadros el signo convencional * correspondiente al carácter de provisorio.

Cuadro 8.2.1 Indicador Sintético de la Actividad de la Construcción (ISAC) base 2004=100 y variaciones porcentuales

Período	Índice			Variación %					
	Con estacionalidad	Desestacionalizado	Tendencia ciclo	Con estacionalidad			Desestacionalizado		
				respecto al período anterior	respecto a igual período del año anterior	del acumulado desde enero hasta cada mes del mismo año respecto a igual acumulado del año anterior	respecto al período anterior	respecto a igual período del año anterior	
2009	151,5	151,6	152,0	-2,0	///	///	-1,6	///	
2010	168,1	168,0	167,2	11,0	///	///	10,8	///	
2011	182,8	182,9	183,1	8,7	///	///	8,8	///	
2012	177,0	177,0	180,1	-3,2	///	///	-3,2	///	
2013	185,1	185,1	185,6	4,6	///	///	4,6	///	
2013	May	193,5	188,4	187,7	3,5	7,5	2,9	1,5	7,4
	Jun	175,6	188,5	187,8	-9,3	2,1	2,8	0,1	6,0
	Jul	184,7	186,9	187,3	5,2	6,5	3,3	-0,9	3,3
	Ago	193,9	184,9	186,5	5,0	10,7	4,2	-1,1	10,9
	Sep	190,8	184,9	185,5	-1,6	7,4	4,6	--	6,9
	Oct	202,5	185,0	184,5	6,2	6,2	4,7	--	5,5
	Nov	193,6	181,6	183,6	-4,4	2,9	4,6	-1,8	3,7
	Dic	174,4	184,0	182,8	-10,0	5,2	4,6	1,3	4,5
2014	Ene	176,8	181,0	182,1	1,4	2,1	2,1	-1,6	2,0
	Feb	159,8	173,8	181,4	-9,6	-5,5	-1,7	-4,0	-5,2
	Mar	175,8	179,2	180,8	10,0	-4,2	-2,6	3,1	-5,9
	Abr	182,1	185,4	180,3	3,6	-2,6	-2,6	3,5	--
	May	184,6	180,0	179,9	1,4	-4,6	-3,0	-2,9	-4,4

8. CONSTRUCCIÓN

Cuadro 8.2.2 Indicador Sintético de la Actividad de la Construcción (ISAC) base 2004=100. Índices por bloques

Período	Bloques que componen el ISAC				
	Edificios		Construcciones petroleras	Obras viales	Otras obras de infraestructura
	Para vivienda	Otros destinos			
2009	162,0	153,4	74,2	147,3	150,0
2010	177,4	168,1	110,9	162,1	165,1
2011	191,3	183,1	120,6	180,4	183,2
2012	186,8	174,7	132,5	168,7	169,8
2013	192,7	185,5	128,2	183,1	186,7
2013 May	203,3	191,7	143,3	183,6	189,7
2013 Jun	180,2	175,8	138,2	177,1	176,5
2013 Jul	188,7	187,8	126,6	191,0	192,5
2013 Ago	198,8	196,0	124,8	201,4	205,2
2013 Sep	195,6	193,8	124,5	197,2	199,7
2013 Oct	205,6	208,1	131,7	209,5	216,0
2013 Nov	201,3	197,0	111,5	196,9	200,6
2013 Dic	178,7	173,6	142,5	175,3	175,8
2014 Ene	189,4	172,8	108,0	171,6	174,4
2014 Feb	168,5	158,8	112,1	157,6	154,0
2014 Mar	182,7	175,6	123,3	179,6	175,6
2014 Abr	197,5	181,1	93,3	174,4	173,9
2014 May	191,9	184,8	149,3	176,3	177,3

Gráfico 8.2.1 Variación porcentual del ISAC base 2004=100, serie con estacionalidad, respecto a igual mes del año anterior



Gráfico 8.2.2 Evolución del ISAC base 2004=100, series con estacionalidad, desestacionalizada y tendencia-ciclo



8.3. Permisos de edificación

Los permisos de edificación constituyen un importante indicador de las intenciones de construcción u oferta potencial, anticipando la futura oferta real de unidades inmobiliarias. Por otra parte, conforman una serie estadística básica para el cálculo del producto y la inversión generados por la actividad de la construcción, tanto a nivel nacional como provincial.

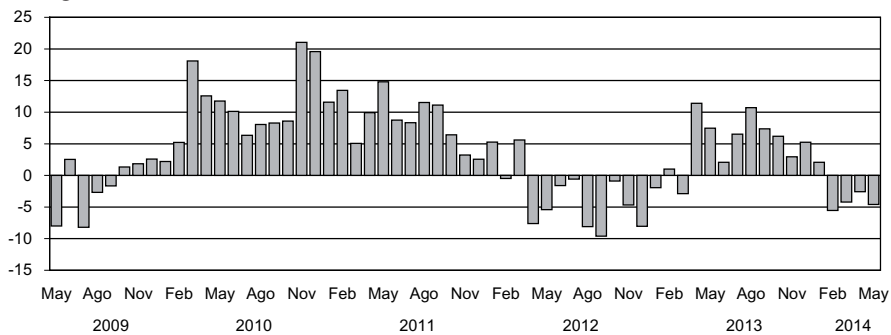
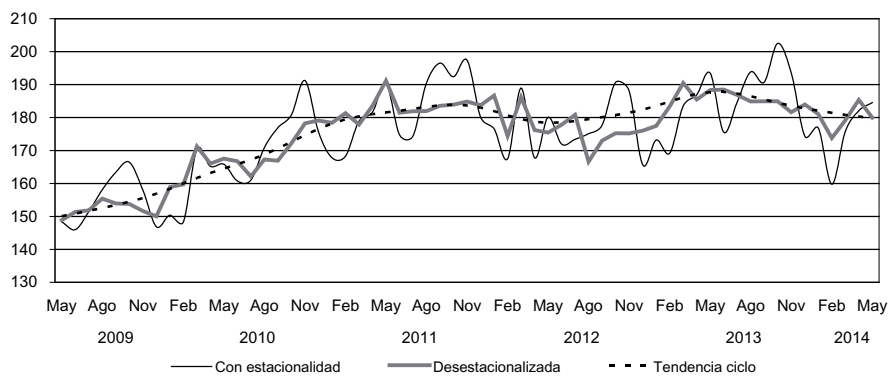
A partir de 1991 se ha implementado para todo el país una nueva metodología para el relevamiento de esta serie estadística, captando la información en una nómina de 188 municipios diseminados en el territorio nacional. Asimismo, permite obtener una importante desagregación de variables, tales como: cantidad de permisos, superficie cubierta, viviendas y habitaciones, tanto para obras nuevas como para ampliaciones, discriminadas según diecisiete destinos de obra distintos.

En este capítulo se presentan los datos mensuales del total de superficie cubierta autorizada por los permisos de edificación otorgados para obras privadas en una nómina reducida de cuarenta y dos municipios y las variaciones porcentuales correspondientes a cada período. Se incluye la superficie cubierta autorizada tanto para obras nuevas como para ampliaciones y también la correspondiente a los empadronamientos de obras subsistentes. Queda excluida la superficie cubierta autorizada para conjuntos habitacionales construidos con fondos públicos.

Cuadro 8.3.1 Superficie cubierta autorizada en una nómina de cuarenta y dos municipios

Período	Superficie cubierta en m ²	Variación %		
		respecto al período anterior	respecto a igual período del año anterior	del acumulado desde enero hasta cada mes del mismo año respecto a igual acumulado del año anterior
2009	8.169.848	-15,2	///	///
2010 ^e	7.930.109	-2,9	///	///
2011 ^e	10.110.768	27,3	///	///
2012 ^e	8.985.682	-10,9	///	///
2013 ^e	7.862.886	-12,5	///	///
2013 May ^e	723.533	9,8	4,4	-17,5
Jun ^e	611.867	-15,4	-15,1	-17,1
Jul ^e	690.411	12,8	-2,8	-15,1
Ago ^e	682.262	-1,2	-20,8	-16,0
Sep ^e	633.669	-7,1	-10,4	-15,4
Oct ^e	758.061	19,6	-12,7	-15,1
Nov ^e	736.174	-2,9	14,0	-12,8
Dic ^e	718.594	-2,4	-9,7	-12,5
2014 Ene ^e	594.892	-17,2	21,0	21,0
Feb ^e	556.003	-6,5	5,7	13,1
Mar ^e	639.314	15,0	1,2	8,6
Abr ^e	688.558	7,7	4,5	7,4
May ^e	774.432	12,5	7,0	7,3

Nota: la información se recopila y actualiza permanentemente y puede ser modificada de acuerdo a nuevos datos suministrados por las instituciones informantes. Por lo tanto, se omite en los cuadros el signo convencional * correspondiente al carácter provisorio.

Realizada una corrección retrospectiva de la serie, los datos son considerados como definitivos hasta diciembre de 2009.

Tal como se anunció en la anterior edición de la revista Indec Informa, se han realizado este mes importantes cambios retrospectivos en la serie, en virtud del reemplazo de los datos, que con carácter de provisorios informaron oportunamente algunos municipios, por la información definitiva obtenida de los mismos.

Adicionalmente, en el caso de la Ciudad Autónoma de Buenos Aires, se ha realizado una corrección de la serie entre enero de 2011 y diciembre de 2012, que mejora la comparabilidad de los datos de esta jurisdicción con el resto de los municipios. Esta información desagregada puede ser consultada en la página WEB del INDEC.

Gráfico 8.3.1 Superficie cubierta autorizada sobre una nómina de cuarenta y dos municipios

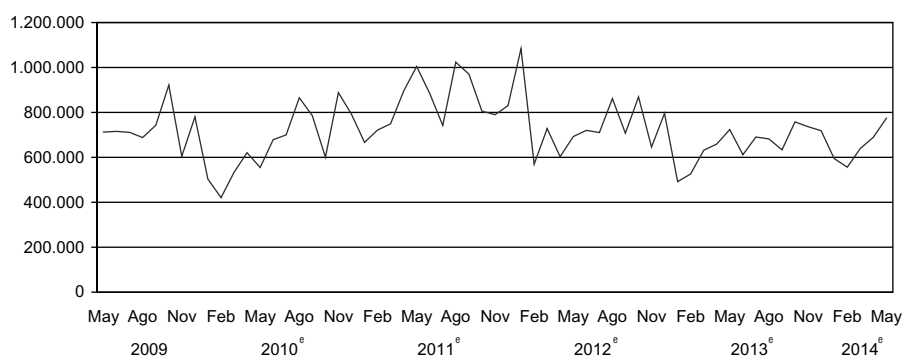

8. CONSTRUCCIÓN

Cuadro 8.3.2 Superficie cubierta autorizada por municipio

Período	Total	Bahía Blanca	Berazategui	Casilda	Ciudad Autónoma de Buenos Aires	Ciudad de Córdoba	Ciudad de Corrientes
				m²			
2009	8.169.848	156.395	142.527	24.380	1.771.652	1.490.381	84.465
2010 ^e	7.930.109	283.441	108.440	24.453	897.679	1.731.975	64.284
2011 ^e	10.110.768	264.203	119.306	28.922	2.562.811	...	87.157
2012 ^e	8.985.682	307.636	139.448	26.881	1.829.294	...	132.866
2013 ^e	7.862.886	280.097	119.336	36.281	770.844	...	127.035
2013 May ^e	723.533	27.524	9.875	6.053	92.526	...	8.719
Jun ^e	611.867	23.446	8.492	4.202	63.315	...	11.560
Jul ^e	690.411	34.202	8.643	2.103	78.110	...	13.941
Ago ^e	682.262	24.763	10.894	1.186	34.492	...	9.753
Sep ^e	633.669	26.020	8.795	2.633	31.251	...	4.612
Oct ^e	758.061	21.564	7.402	2.571	71.311	...	10.138
Nov ^e	736.174	14.377	9.394	4.781	82.542	...	14.592
Dic ^e	718.594	23.303	10.851	3.220	130.492	...	15.837
2014 Ene ^e	594.892	22.631	...	1.392	71.293	...	5.140
Feb ^e	556.003	14.735	...	1.598	7.971
Mar ^e	639.314	21.505	9.737	2.148	14.416
Abr ^e	688.558	20.926	26.426	3.284	12.160
May ^e	774.432	2.246	142.466	...	6.653

Período	Ciudad de Formosa	Ciudad de La Rioja	Ciudad de Neuquén	Ciudad de Salta	Ciudad de San Juan	Ciudad de Santa Fe	Ciudad de Santiago del Estero
				m²			
2009	71.810	43.155	311.932	280.782	105.539	173.734	80.056
2010 ^e	82.479	45.723	275.242	243.675	67.866	178.543	70.057
2011 ^e	81.989	52.966	170.541	348.401	54.507	245.706	83.835
2012 ^e	95.650	39.866	158.168	318.179	62.070	192.047	147.430
2013 ^e	106.333	66.273	160.772	372.972	71.457	153.344	158.362
2013 May ^e	9.293	4.113	14.429	26.398	8.771	11.466	14.600
Jun ^e	9.326	5.572	13.694	41.556	8.014	10.419	5.261
Jul ^e	9.875	3.471	18.638	19.558	2.927	16.133	7.278
Ago ^e	10.725	9.469	16.382	28.007	6.045	24.028	17.090
Sep ^e	10.501	2.691	12.948	20.459	2.684	16.751	18.244
Oct ^e	7.869	6.013	22.900	24.825	13.537	8.809	29.650
Nov ^e	11.029	9.782	13.057	36.741	6.717	11.052	9.411
Dic ^e	7.356	6.691	12.117	31.906	4.470	13.522	7.720
2014 Ene ^e	7.359	1.755	18.425	38.858	701	9.499	2.460
Feb ^e	10.101	3.081	8.571	27.458	6.982	7.654	1.936
Mar ^e	7.255	5.375	11.671	31.106	2.479	10.538	5.198
Abr ^e	13.910	4.425	34.843	41.279	1.444	14.103	3.489
May ^e	8.604	3.385	19.432	50.363	6.748	15.998	8.309

(sigue)

Cuadro 8.3.2 (continuación)

Período	Comodoro Rivadavia	Concordia	Esperanza	General Pueyrredón	Granadero Baigorria	La Matanza	Paraná
m²							
2009	138.848	74.129	57.313	319.265	29.677	252.174	90.125
2010 ^e	125.857	76.497	102.741	220.168	...	243.378	309.374
2011 ^e	160.971	95.922	112.302	315.148	441.441
2012 ^e	104.892	108.076	103.664	241.282	...	222.717	156.732
2013 ^e	162.129	178.025	97.400	373.537	...	258.818	212.928
2013 May ^e	10.184	22.942	9.395	21.169	...	25.740	13.870
Jun ^e	10.812	15.220	6.107	35.872	...	12.151	7.574
Jul ^e	8.647	18.172	7.228	27.793	...	17.239	39.362
Ago ^e	30.376	14.133	6.020	43.258	...	18.058	19.108
Sep ^e	19.482	7.199	7.132	33.412	...	28.149	19.452
Oct ^e	17.679	16.391	6.787	54.557	...	15.501	17.660
Nov ^e	14.594	6.726	14.179	66.611	...	35.203	17.299
Dic ^e	9.240	9.420	8.762	45.617	...	11.737	2.062
2014 Ene ^e	16.560	7.774	7.486	42.945	...	16.809	7.899
Feb ^e	10.359	4.985	4.575	26.709	...	15.261	24.122
Mar ^e	9.888	5.330	6.770	47.300	...	6.759	17.106
Abr ^e	9.119	5.541	7.827	40.221	...	18.266	36.863
May ^e	20.290	15.517	13.328	71.586

Período	Posadas	Quilmes	Rafaela	Rawson (San Juan)	Reconquista	Resistencia	Río Cuarto
m²							
2009	255.749	150.126	176.563	8.418	59.215	140.454	126.709
2010 ^e	177.588	213.999	143.703	14.616	146.148	134.033	129.083
2011 ^e	269.620	299.722	157.294	25.014	105.866	166.413	232.951
2012 ^e	269.048	488.549	186.281	17.794	98.978	179.087	239.686
2013 ^e	299.523	289.668	167.054	36.008	104.542	...	212.598
2013 May ^e	22.589	33.680	14.012	5.166	10.518	16.461	17.095
Jun ^e	17.196	28.728	18.594	1.063	7.507	28.183	16.686
Jul ^e	32.066	18.782	19.447	11.224	7.243	6.020	12.032
Ago ^e	26.931	21.741	15.059	6.354	7.401	16.808	14.933
Sep ^e	26.026	16.899	14.129	859	4.739	14.097	16.758
Oct ^e	39.225	17.113	18.115	4.280	5.859	48.190	18.752
Nov ^e	16.253	26.514	7.338	1.807	10.672	28.780	22.510
Dic ^e	42.833	11.727	12.848	1.228	7.144	...	8.663
2014 Ene ^e	22.637	16.235	12.611	539	5.864	...	15.406
Feb ^e	18.852	15.189	6.272	3.200	5.452	...	19.033
Mar ^e	16.469	13.029	17.226	4.103	7.425	...	33.267
Abr ^e	17.722	14.389	11.264	611	6.080	...	35.530
May ^e	...	9.394	9.816	1.454	10.043	...	21.954

(sigue)

8. CONSTRUCCIÓN

Cuadro 8.3.2 (conclusión)

Período	Río Gallegos	San Fernando del Valle de Catamarca	San Isidro	San Miguel de Tucumán	San Salvador de Jujuy	Santa Rosa	Santo Tomé
m ²							
2009	78.026	109.906	229.126	145.253	111.726	177.632	44.959
2010 ^e	50.814	114.028	195.300	242.089	115.835	255.482	54.127
2011 ^e	176.631	91.997	171.363	209.387	158.715	197.450	34.627
2012 ^e	103.979	105.438	140.684	127.453	146.881	204.544	37.064
2013 ^e	56.478	107.330	72.714	216.595	147.182	260.620	46.865
2013 May ^e	8.075	13.790	7.934	26.386	13.853	24.629	2.877
Jun ^e	4.973	8.318	2.303	11.822	6.489	23.750	3.346
Jul ^e	2.133	9.965	4.651	22.017	13.982	25.876	2.562
Ago ^e	3.313	10.247	7.178	29.546	10.607	27.556	4.162
Sep ^e	6.698	8.609	12.987	25.094	15.753	26.609	3.370
Oct ^e	4.774	11.601	6.236	17.741	17.079	19.677	1.581
Nov ^e	6.819	9.162	3.176	24.194	14.652	27.003	1.797
Dic ^e	5.501	8.557	4.932	16.208	10.273	17.788	4.389
2014 Ene ^e	2.413	1.565	10.876	8.331	17.308	19.543	1.376
Feb ^e	...	3.298	11.457	7.700	8.949	22.576	2.958
Mar ^e	...	3.412	7.603	20.119	8.427	21.691	1.818
Abr ^e	...	3.252	5.604	7.061	10.905	22.346	3.131
May ^e	...	3.537	7.450	7.465	18.151	13.381	5.758

Período	Sunchales	Trelew	Ushuaia	Venado Tuerto	Viedma	Villa Carlos Paz	Villa Constitución	Villa María
m ²								
2009	36.915	80.754	80.295	80.069	50.901	162.165	29.975	142.682
2010 ^e	29.320	78.060	68.217	144.573	62.077	227.677	27.103	124.688
2011 ^e	36.877	82.624	57.684	91.729	55.851	315.824	33.560	233.278
2012 ^e	37.302	103.255	63.809	78.535	56.339	81.614	29.281	157.734
2013 ^e	64.002	90.417	52.206	113.669	62.663	129.511	34.726	138.413
2013 May ^e	5.098	11.297	4.338	10.025	6.373	9.277	1.619	21.390
Jun ^e	3.610	6.077	2.199	5.178	6.054	4.939	5.102	6.397
Jul ^e	5.588	10.703	2.198	7.587	6.066	11.236	3.892	21.196
Ago ^e	4.176	4.736	4.951	7.134	5.793	14.956	4.681	9.756
Sep ^e	4.034	7.905	3.589	24.035	3.943	14.214	2.355	7.938
Oct ^e	11.051	6.161	3.181	17.779	7.818	20.029	2.535	3.555
Nov ^e	3.034	4.392	8.320	8.460	5.018	10.747	3.759	13.135
Dic ^e	6.907	9.590	4.236	6.870	5.825	16.766	2.839	28.217
2014 Ene ^e	3.803	7.447	2.989	4.202	—	4.935	1.657	10.616
Feb ^e	3.850	12.265	2.606	5.044	6.209	6.885	828	9.677
Mar ^e	6.288	4.476	2.666	9.858	5.456	13.356	3.845	8.246
Abr ^e	6.130	8.579	2.708	6.320	5.119	9.418	2.219	8.122
May ^e	4.547	13.512	5.891	11.851	4.491	6.426	1.653	5.747

Cuentas Nacionales

Cuadros	Página
9.1 Estimación del Producto Interno Bruto. Valores trimestrales y variaciones porcentuales a precios de 1993	209
9.2 Oferta y Demanda Globales. Valores trimestrales y variaciones porcentuales a precios de 1993	209
9.3 Inversión Interna Bruta Fija. Valores trimestrales y variaciones porcentuales a precios de 1993	210
9.4 Estimación del Producto Interno Bruto. Valores trimestrales a precios de 1993	211
9.5 Estimación del Producto Interno Bruto. Valores trimestrales a precios corrientes	212
9.6 Oferta y Demanda Globales. Valores trimestrales e índice de precios implícitos a precios corrientes. Variaciones porcentuales respecto a igual período del año anterior	213
9.7 Inversión Interna Bruta Fija. Valores trimestrales e índice de precios implícitos a precios corrientes. Variaciones porcentuales respecto a igual período del año anterior	214
9.8 Oferta y Demanda Globales. Valores trimestrales e índice de precios implícitos, base 1993=100	215
9.9 Estimador Mensual de Actividad Económica, base 1993=100. Precios de mercado de 1993. Números índice y variaciones porcentuales	215

9. CUENTAS NACIONALES

La elaboración de los distintos indicadores del conjunto de variables macroeconómicas del Sistema de Cuentas Nacionales con base en 1993 (SCN base 93) tales como valor bruto de la producción y valor agregado, uso económico y remuneración a los factores, ha seguido, en general, las recomendaciones del “Sistema de Cuentas Nacionales 1993” (SCN93) elaborado por los organismos internacionales especializados. A continuación se presentan algunos de los conceptos y definiciones más importantes.

Año base: el año base de las nuevas cuentas nacionales a precios constantes es 1993.

Criterios de valorización: al nivel de los sectores, las mediciones son a precios de productor sin el impuesto al valor agregado (IVA). En consecuencia, no se incluyen los márgenes de comercialización y fletes asociados a la compra y venta de bienes y servicios, los que aparecen consignados en su correspondiente sector por separado.

VARIABLES OBJETO DE MEDICIÓN. Se incluyen mediciones de las siguientes variables económicas siguiendo las especificaciones que a continuación se detallan:

PRODUCTO INTERNO BRUTO (PIB). El saldo contable de la cuenta de producción, el Valor Agregado Bruto (VAB) se define como el valor de la producción menos el valor del consumo intermedio, y es una medida de la contribución al PIB hecha por una unidad de producción, industria o sector. El PIB es igual a la suma de los valores agregados brutos de todas las unidades institucionales residentes dedicadas a la producción. El VAB es la fuente de la que provienen los ingresos primarios

generados en la producción e incluye los siguientes conceptos: remuneraciones a los asalariados, excedente bruto de explotación, impuestos sobre los productos (excepto el IVA), Impuesto al Valor Agregado (IVA) e impuestos a la importación.

DEMANDA FINAL. Incluye el valor de las ventas de bienes y servicios que no quedan incorporados en el proceso de producción. En ese sentido, la apertura utilizada es la siguiente:

CONSUMO PRIVADO. Mide el valor de los bienes y servicios de producción nacional y las importaciones del período, de productos terminados destinados al consumo de las familias.

CONSUMO PÚBLICO. El Valor Bruto de Producción (VBP) de las actividades desarrolladas por el sector público, es asignado al consumo final del gobierno nacional y de los gobiernos provinciales y municipales.

INVERSIÓN INTERNA BRUTA FIJA (IIBF). Mide el valor de los bienes y servicios de producción nacional e importados durante el período, destinados a la incorporación de activos fijos por parte de las empresas y de las familias.

EXPORTACIONES. Incluye el valor de los bienes y servicios producidos internamente, adquiridos por no residentes durante el período de referencia.

IMPORTACIONES. Las importaciones han sido procesadas con el máximo nivel de desagregación a precios CIF más todos los impuestos, excepto el IVA, que deben ser abonados para la libre circulación de la mercadería en el territorio nacional (tasa de estadística, aranceles de importación, otros gastos de aduana, etc.). En consecuencia, quedan valuadas a precios nacionalizados en la frontera de nuestro país.

Cuadro 9.1 Estimación del Producto Interno Bruto. Valores trimestrales y variaciones porcentuales a precios de 1993

Concepto	Año 2012 *					Año 2013 *		
	Total	1°	2°	3°	4°	1°	2°	3°
millones de pesos								
PIB a precios de mercado	468.301	440.884	479.966	468.141	484.213	454.315	519.609	494.042
Variación porcentual anual	1,9	5,2	--	0,7	2,1	3,0	8,3	5,5
Más: IVA e impuestos a las importaciones	41.488	43.335	39.295	40.001	43.319	44.619	41.918	42.477
VAB a precios de productor	426.813	397.549	440.670	428.140	440.894	409.695	477.690	451.565
Variación porcentual anual	1,9	5,1	--	0,8	2,0	3,1	8,4	5,5
Sectores productores de bienes (¹)	134.463	125.068	144.493	133.954	134.337	123.920	156.624	140.666
Variación porcentual anual	-1,9	3,2	-5,9	-2,0	-1,9	-0,9	8,4	5,0
Sectores productores de servicios (¹)	299.277	279.103	303.156	300.816	314.032	294.169	329.935	319.344
Variación porcentual anual	4,2	6,5	3,6	2,6	4,2	5,4	8,8	6,2
Menos: SIFMI (²)	6.926	6.621	6.979	6.630	7.475	8.394	8.868	8.445

(¹) A precios de productor, registro IVA neto.

(²) Servicios de intermediación financiera, medidos indirectamente, que recaen sobre las actividades productivas no financieras.

Nota: los totales por suma pueden no coincidir por redondeos en las cifras parciales.**Fuente:** Dirección Nacional de Cuentas Nacionales.**Cuadro 9.2 Oferta y Demanda Globales. Valores trimestrales y variaciones porcentuales a precios de 1993**

Concepto	Año 2012 *					Año 2013 *		
	Total	1°	2°	3°	4°	1°	2°	3°
millones de pesos								
PIB a precios de mercado	468.301	440.884	479.966	468.141	484.213	454.315	519.609	494.042
Variación porcentual anual	1,9	5,2	--	0,7	2,1	3,0	8,3	5,5
Importaciones de Bienes y Servicios	65.887	63.590	59.996	68.918	71.044	67.558	72.777	72.716
Variación porcentual anual	-5,2	1,4	-14,0	-5,8	-2,1	6,2	21,3	5,5
Oferta y Demanda Globales	534.188	504.474	539.962	537.060	555.257	521.873	592.386	566.758
Variación porcentual anual	1,0	4,7	-1,8	-0,2	1,5	3,4	9,7	5,5
Consumo Privado	317.075	307.159	316.298	311.929	332.913	325.838	345.534	337.708
Variación porcentual anual	4,4	7,0	4,2	2,1	4,5	6,1	9,2	8,3
Discrepancia Estadística y variación de existencias	-5.790	-1.698	536	-14.261	-7.739	-3.302	-860	-24.297
Variación de existencias de productos agropecuarios (¹)	16	-1.164	8.839	-2.325	-5.285	-407	11.099	-2.230
Discrepancia estadística (²)	-5.806	-534	-8.302	-11.936	-2.454	-2.895	-11.959	-22.067
Consumo Público	62.723	53.197	67.006	63.597	67.090	56.590	72.745	68.875
Variación porcentual anual	6,5	9,0	6,8	5,6	5,2	6,4	8,6	8,3
Inversión Interna Bruta Fija	106.905	94.507	101.737	117.519	113.856	95.778	118.207	124.704
Variación porcentual anual	-4,9	2,8	-15,0	-3,5	-1,9	1,3	16,2	6,1
Exportaciones de Bienes y Servicios	53.277	51.309	54.386	58.276	49.136	46.968	56.761	59.769
Variación porcentual anual	-6,6	4,2	-9,5	-7,1	-12,5	-8,5	4,4	2,6

(¹) Incluye variación de existencias de los principales cereales y oleaginosas (maíz, trigo, girasol y soja), del ganado (bovino, ovino, porcino, equino y caprino) y los trabajos en curso (cereales, oleaginosas y cultivos industriales).

(²) Incluye variación de existencias de los productos no agropecuarios.

Nota: los totales por suma pueden no coincidir por redondeos en las cifras parciales.**Fuente:** Dirección Nacional de Cuentas Nacionales.

Cuadro 9.3 Inversión Interna Bruta Fija. Valores trimestrales y variaciones porcentuales a precios de 1993

Concepto	Año 2012 *					Año 2013 *		
	Total	1°	2°	3°	4°	1°	2°	3°
	millones de pesos							
Inversión Interna Bruta Fija	106.905	94.507	101.737	117.519	113.856	95.778	118.207	124.704
Variación porcentual anual	- 4,9	2,8	- 15,0	- 3,5	- 1,9	1,3	16,2	6,1
Construcción	54.802	49.051	56.719	54.533	58.905	48.290	59.441	57.763
Variación porcentual anual	- 2,8	3,4	- 3,0	- 5,1	- 5,1	- 1,6	4,8	5,9
Equipo durable de producción	52.103	45.456	45.018	62.986	54.951	47.489	58.766	66.941
Variación porcentual anual	- 7,0	2,3	- 26,5	- 2,1	1,8	4,5	30,5	6,3
Nacional	19.821	16.395	21.304	22.041	19.543	17.533	26.166	25.333
Variación porcentual anual	6,3	15,3	4,0	3,9	4,6	6,9	22,8	14,9
Importado	32.282	29.061	23.714	40.945	35.408	29.956	32.600	41.607
Variación porcentual anual	- 13,6	- 3,9	- 41,8	- 5,1	0,4	3,1	37,5	1,6
Maquinaria y equipo	35.991	30.858	31.645	44.489	36.974	.	.	.
Variación porcentual anual	- 2,4	- 0,1	- 19,1	4,4	6,1	.	.	.
Nacional	13.931	11.360	15.399	15.528	13.434	12.308	18.836	18.414
Variación porcentual anual	7,6	13,7	8,5	4,7	5,4	8,3	22,3	18,6
Importado	22.061	19.497	16.246	28.961	23.540	.	.	.
Variación porcentual anual	- 7,8	- 6,6	- 34,8	4,2	6,5	.	.	.
Material de transporte	16.111	14.598	13.373	18.497	17.977	.	.	.
Variación porcentual anual	- 15,8	7,5	- 39,6	- 14,9	- 5,9	.	.	.
Nacional	5.890	5.034	5.904	6.513	6.109	5.225	7.330	6.919
Variación porcentual anual	3,2	19,2	- 6,0	1,9	2,9	3,8	24,1	6,2
Importado	10.221	9.564	7.469	11.984	11.868	.	.	.
Variación porcentual anual	- 23,9	2,3	- 52,9	- 21,9	- 9,9	.	.	.

Nota: los totales por suma pueden no coincidir por redondeos en las cifras parciales.

Fuente: Dirección Nacional de Cuentas Nacionales.

Cuadro 9.4 Estimación del Producto Interno Bruto. Valores trimestrales a precios de 1993

Categoría de tabulación (1)	Concepto	Año 2012 *					Año 2013 *			
		Total	1°	2°	3°	4°	1°	2°	3°	
		millones de pesos								
	PIB a precios de mercado	468.301	440.884	479.966	468.141	484.213	454.315	519.609	494.042	
Más	Impuesto al valor agregado	33.320	35.453	30.981	32.378	34.470	36.241	31.291	33.997	
	Impuesto a las importaciones	8.167	7.882	8.314	7.624	8.849	8.378	10.628	8.480	
	VAB a precios de productor	426.813	397.549	440.670	428.140	440.894	409.695	477.690	451.565	
	Sectores productores de bienes (2)	134.463	125.068	144.493	133.954	134.337	123.920	156.624	140.666	
A	Agricultura, ganadería, caza y silvicultura	17.342	13.195	29.341	14.707	12.125	13.200	37.198	15.483	
B	Pesca	502	425	421	707	457	422	638	832	
C	Explotación de minas y canteras	4.980	4.696	4.896	4.980	5.349	4.643	4.889	4.944	
D	Industria manufacturera	74.660	71.584	74.024	75.708	77.321	71.203	77.060	79.991	
E	Suministro de electricidad, gas y agua	11.583	11.082	11.195	12.267	11.787	11.126	11.685	12.818	
F	Construcción	25.396	24.085	24.616	25.586	27.297	23.325	25.153	26.598	
	Sectores productores de servicios (2)	299.277	279.103	303.156	300.816	314.032	294.169	329.935	319.344	
G	Comercio mayorista y minorista y reparaciones	65.739	60.997	68.542	63.615	69.803	64.960	78.248	67.915	
H	Hoteles y restaurantes	11.137	12.532	9.560	10.581	11.874	12.581	10.137	10.904	
I	Transporte, almacenamiento y comunicaciones	56.918	52.662	57.137	57.040	60.833	55.137	62.309	60.848	
J	Intermediación financiera	32.211	30.048	32.434	31.979	34.384	36.664	40.259	38.778	
K	Actividades inmobiliarias, empresariales y de alquiler	55.860	53.516	55.235	57.633	57.055	53.743	56.652	59.348	
L y Q	Administración pública, defensa y organizaciones extraterritoriales	20.008	20.356	19.779	19.914	19.981	20.934	20.348	20.319	
M y N	Enseñanza, servicios sociales y de salud	33.540	27.879	35.715	35.621	34.946	28.767	36.768	36.743	
O y P	Otras actividades de servicios: comunitarias, sociales, personales y servicio doméstico	23.864	21.112	24.755	24.433	25.157	21.384	25.214	24.489	
Menos	SIFMI (2)	6.926	6.621	6.979	6.630	7.475	8.394	8.868	8.445	

(1) Corresponde a la Clasificación Internacional Industrial Uniforme (CIIU) revisión 3.

(2) A precios de productor, registro IVA neto.

(3) Servicios de intermediación financiera, medidos indirectamente, que recaen sobre las actividades productivas no financieras.

Nota: los totales por suma pueden no coincidir por redondeos en las cifras parciales.

Fuente: Dirección Nacional de Cuentas Nacionales.

9. CUENTAS NACIONALES

Cuadro 9.5 Estimación del Producto Interno Bruto. Valores trimestrales a precios corrientes

Categoría de tabulación ⁽¹⁾	Concepto	Año 2012 *					Año 2013 *		
		Total	1°	2°	3°	4°	1°	2°	3°
millones de pesos									
	PIB a precios de mercado	2.164.246	1.874.935	2.273.162	2.182.909	2.325.977	2.279.489	2.907.278	2.711.457
Más	Impuesto al valor agregado	195.723	173.897	183.804	203.948	221.244	248.192	260.945	293.486
	Impuesto a las importaciones	16.501	13.498	13.050	18.472	20.986	20.387	22.056	25.013
	VAB a precios de productor	1.952.021	1.687.540	2.076.308	1.960.490	2.083.747	2.010.911	2.624.278	2.392.959
	Sectores productores de bienes⁽²⁾	772.794	632.230	871.030	777.265	810.653	734.643	1.114.195	919.766
A	Agricultura, ganadería, caza y silvicultura	174.405	92.062	315.564	158.153	131.840	124.063	456.653	185.304
B	Pesca	2.976	1.679	2.408	4.841	2.974	3.242	9.511	10.689
C	Explotación de minas y canteras	74.593	74.982	62.098	84.590	76.702	79.799	71.253	99.280
D	Industria manufacturera	383.965	346.990	352.734	388.077	448.060	391.989	412.573	450.564
E	Suministro de electricidad, gas y agua	20.080	17.741	19.961	21.417	21.199	20.479	22.720	25.898
F	Construcción	116.776	98.776	118.265	120.186	129.878	115.071	141.485	148.031
	Sectores productores de servicios⁽³⁾	1.199.497	1.076.825	1.223.744	1.199.166	1.298.254	1.307.567	1.532.800	1.495.842
G	Comercio mayorista y minorista y reparaciones	263.818	214.720	280.137	262.923	297.490	269.721	361.364	323.719
H	Hoteles y restaurantes	46.205	53.170	37.404	42.812	51.434	60.408	43.276	48.455
I	Transporte, almacenamiento y comunicaciones	155.930	151.795	158.647	145.844	167.434	183.209	200.220	182.209
J	Intermediación financiera	126.495	114.225	125.070	130.352	136.334	146.469	159.779	175.591
K	Actividades inmobiliarias, empresariales y de alquiler	189.538	179.831	183.645	197.747	196.927	196.626	203.462	222.894
L y Q	Administración pública, defensa y organizaciones extraterritoriales	153.281	141.416	147.674	156.049	167.986	177.671	183.391	200.129
M y N	Enseñanza, servicios sociales y de salud	187.508	155.622	208.182	189.697	196.531	188.841	259.692	233.340
O y P	Otras actividades de servicios: comunitarias, sociales, personales y servicio doméstico	76.723	66.045	82.985	73.742	84.118	84.621	121.616	109.505
	Menos SIFMI⁽³⁾	20.270	21.515	18.466	15.941	25.160	31.299	22.717	22.649

(1) Corresponde a la Clasificación Internacional Industrial Uniforme (CIIU) revisión 3.

(2) A precios de productor, registro IVA neto.

(3) Servicios de intermediación financiera, medidos indirectamente, que recaen sobre las actividades productivas no financieras.

Nota: los totales por suma pueden no coincidir por redondeos en las cifras parciales.

Fuente: Dirección Nacional de Cuentas Nacionales.

Cuadro 9.6 Oferta y Demanda Globales. Valores trimestrales e índice de precios implícitos a precios corrientes. Variaciones porcentuales respecto a igual período del año anterior

Concepto	Año 2012 *					Año 2013 *		
	Total	1°	2°	3°	4°	1°	2°	3°
millones de pesos								
PIB a precios de mercado	2.164.246	1.874.935	2.273.162	2.182.909	2.325.977	2.279.489	2.907.278	2.711.457
Variación porcentual anual	15,3	13,7	15,0	16,2	16,3	18,0	18,1	17,7
Importaciones de Bienes y Servicios	376.669	333.860	370.818	412.515	389.485	402.561	498.333	543.669
Variación porcentual anual	10,5	10,8	20,9	8,3	4,3	13,5	10,8	24,9
Oferta y Demanda Globales (1)	2.540.915	2.208.795	2.643.979	2.595.424	2.715.462	2.682.051	3.405.612	3.255.126
Variación porcentual anual	14,3	13,1	15,4	14,6	14,3	17,4	17,4	18,8
Consumo Privado	1.235.401	1.115.490	1.291.095	1.230.588	1.304.432	1.368.453	1.664.809	1.562.680
Variación porcentual anual	13,9	13,2	14,6	14,2	13,6	15,6	18,0	17,3
Discrepancia Estadística y variación de existencias	47.852	8.519	94.082	21.209	67.597	37.540	84.288	- 38.333
Variación de existencias de productos agropecuarios (2)	- 4.664	- 13.105	13.550	- 6.602	- 12.497	- 9.753	99.785	- 2.798
Discrepancia estadística (3)	52.515	21.624	80.531	27.811	80.094	47.293	- 15.497	- 35.535
Consumo Público	359.628	312.755	374.404	358.257	393.096	406.673	508.623	489.233
Variación porcentual anual	21,0	24,9	22,6	20,3	17,5	22,2	25,1	26,1
Inversión Interna Bruta Fija	471.364	408.049	445.771	510.784	520.852	473.074	591.928	662.345
Variación porcentual anual	19,1	17,5	26,0	16,6	16,6	14,4	14,3	22,2
Exportaciones de Bienes y Servicios	426.670	363.981	438.628	474.587	429.485	396.311	555.964	579.202
Variación porcentual anual	13,7	11,0	13,8	13,6	17,6	18,9	21,4	19,0

(1) Los precios implícitos (IPI) de la Oferta y Demanda Globales, a diferencia de otros índices, se elaboran con índices Paasche, es decir, miden una canasta de bienes y servicios de ponderaciones móviles. Por lo tanto, cuando se realizan comparaciones respecto a un período distinto de la base (1993), la variación de precios resultante se verá afectada por los cambios en la composición de la canasta de bienes y servicios considerada en cada período.

(2) Incluye variación de existencias de los principales cereales y oleaginosas (maíz, trigo, girasol y soja), del ganado (bovino, ovino, porcino, equino y caprino) y los trabajos en curso (cereales, oleaginosas y cultivos industriales).

(3) Incluye variación de existencias de los productos no agropecuarios.

Nota: los totales por suma pueden no coincidir por redondeos en las cifras parciales.

Fuente: Dirección Nacional de Cuentas Nacionales.

Cuadro 9.7 Inversión Interna Bruta Fija. Valores trimestrales e índice de precios implícitos a precios corrientes. Variaciones porcentuales respecto a igual período del año anterior

Concepto	Año 2012 *					Año 2013 *		
	Total	1°	2°	3°	4°	1°	2°	3°
	millones de pesos							
Inversión Interna Bruta Fija (*)	471.364	408.049	445.771	510.784	520.852	473.074	591.928	662.345
Variación porcentual anual	19,1	17,5	26,0	16,6	16,6	14,4	14,3	22,2
Construcción	279.513	242.476	290.090	279.230	306.257	281.145	353.290	346.293
Variación porcentual anual	19,0	16,1	19,1	20,2	20,2	17,8	16,2	17,1
Equipo durable de producción	191.851	165.573	155.681	231.554	214.595	191.930	238.637	316.052
Variación porcentual anual	18,3	19,3	28,1	13,0	12,8	11,0	17,4	28,4
Nacional	89.819	71.919	75.782	105.987	105.587	92.786	116.941	151.972
Variación porcentual anual	17,5	17,4	16,9	19,7	16,1	20,6	25,6	24,8
Importado	102.032	93.654	79.899	125.568	109.008	99.144	121.696	164.080
Variación porcentual anual	15,3	18,0	33,4	6,5	8,8	2,7	10,8	28,6
Maquinaria y equipo	128.832	114.158	110.053	161.418	129.698	.	.	.
Variación porcentual anual	15,5	20,6	29,0	8,3	7,3	.	.	.
Nacional	61.216	51.339	55.462	77.085	60.978	65.967	86.174	112.204
Variación porcentual anual	18,7	21,4	18,7	20,2	15,3	18,6	27,0	22,7
Importado	67.616	62.820	54.591	84.333	68.720	.	.	.
Variación porcentual anual	10,6	16,9	34,3	-0,7	1,2	.	.	.
Material de transporte	63.019	51.415	45.628	70.136	84.897	.	.	.
Variación porcentual anual	24,6	16,7	26,2	23,6	23,9	.	.	.
Nacional	28.603	20.581	20.321	28.902	44.609	26.819	30.767	39.768
Variación porcentual anual	15,5	8,4	12,3	18,0	17,9	25,6	22,0	29,5
Importado	34.416	30.834	25.308	41.234	40.288	.	.	.
Variación porcentual anual	25,3	20,5	32,3	23,8	24,0	.	.	.

(*) Los precios implícitos (PI) de la Inversión Bruta Fija, a diferencia de otros índices, se elaboran con índices Paasche, es decir, miden una canasta de bienes y servicios de ponderaciones móviles. Por lo tanto, cuando se realizan comparaciones respecto a un período distinto de la base (1993), la variación de precios resultante se verá afectada por los cambios en la composición de la canasta de bienes y servicios considerada en cada período.

Nota: los totales por suma pueden no coincidir por redondeos en las cifras parciales.

Fuente: Dirección Nacional de Cuentas Nacionales.

Cuadro 9.8 Oferta y Demanda Globales. Valores trimestrales e índice de precios implícitos, base 1993=100

Período		Oferta Global		Demanda Global			
Año	Trimestre	PIB a precios de mercado	Importaciones	Consumo Privado	Consumo Público	Inversión Interna Bruta Fija	Exportaciones
2007 *		226,2	346,5	202,3	248,0	242,2	396,6
2008 *		269,3	392,0	237,4	306,7	271,6	495,3
2009 *		296,2	416,1	265,1	358,5	301,3	512,1
2010 *		341,8	449,7	301,3	405,4	329,2	572,1
2011 *		400,8	517,5	342,2	473,8	370,1	704,5
2012 *		462,1	571,7	389,6	573,4	440,9	800,9
	1°	425,3	525,0	363,2	587,9	431,8	709,4
	2°	473,6	618,1	408,2	558,8	438,2	806,5
	3°	466,3	598,6	394,5	563,3	434,6	814,4
	4°	480,4	548,2	391,8	585,9	457,5	874,1
2013 *							
	1°	501,7	595,9	420,0	718,6	493,9	843,8
	2°	559,5	684,7	481,8	699,2	500,8	979,5
	3°	548,8	747,7	462,7	710,3	531,1	969,1

Nota: los totales por suma pueden no coincidir por redondeo en las cifras parciales.

Fuente: Dirección Nacional de Cuentas Nacionales.

Cuadro 9.9 Estimador Mensual de Actividad Económica, base 1993=100. Precios de mercado de 1993. Números índice y variaciones porcentuales

Período	Índice Serie Original 1993=100	Variación % respecto a igual período del año anterior	Índice Serie Desestacionalizada 1993=100	Variación % respecto al mes anterior	Índice Serie Tendencia-Ciclo 1993=100	Variación % respecto al mes anterior
2009	163,5	0,9	///	///	///	///
2010	178,5	9,2	///	///	///	///
2011	194,3	8,9	///	///	///	///
2012	198,0	1,9	///	///	///	///
2013	207,7	4,9	///	///	///	///
2012 Dic	206,1	1,3	201,5	0,4	202,1	0,6
2013 Ene	184,4	3,6	202,4	0,5	203,3	0,6
Feb	186,9	2,8	203,5	0,5	204,7	0,7
Mar	205,0	2,8	205,3	0,9	206,0	0,6
Abr	217,6	8,6	208,2	1,4	206,9	0,5
May	230,6	9,3	210,3	1,0	207,7	0,4
Jun	210,9	6,9	208,9	-0,7	208,2	0,3
Jul	210,3	5,8	207,0	-0,9	208,5	0,1
Ago	210,7	5,0	208,0	0,5	208,5	--
Sep	205,6	5,9	207,9	--	208,2	-0,1
Oct	207,6	3,2	207,0	-0,5	208,1	-0,1
Nov	211,5	2,2	207,1	0,1	207,9	-0,1
Dic	211,7	2,7	207,2	0,1	207,7	-0,1

Nota: se han conciliado las series mensuales a las correspondientes trimestrales. Por este motivo se actualizan las series original, desestacionalizada y de tendencia-ciclo desde 1993.

El documento que presenta las opciones de desestacionalización y de estimación de la tendencia-ciclo a partir de enero de 2007 se encuentra en http://www.mecon.gov.ar/secpro/dir_cn/desestacionalizacion/opciones_mensualesx12-arima2007.pdf

Fuente: Dirección Nacional de Cuentas Nacionales.

A n e x o

Información para la actualización de los precios de contratos de obra pública

En este anexo se incluyen indicadores requeridos por el Decreto 1295/2002, que establece la metodología para la redeterminación periódica de los precios de contratos de obra pública en base a información producida por el INDEC. Asimismo, se incluye información que requiere el Decreto 634/2003, referido a ampliaciones de transporte de energía eléctrica en alta tensión y por distribución troncal.

Evaluación de la representatividad de los indicadores: La información publicada por el INDEC contiene descripciones similares para denominar a algunos indicadores del Índice del Costo de la Construcción en el Gran Buenos Aires (ICC - GBA) y a otros correspondientes al Índice de Precios Internos Básicos al por Mayor (IPIB). Por tal razón se exponen las diferencias básicas que permitirán a los usuarios utilizar los datos teniendo en cuenta las características diferenciales existentes.

- **Objetivos.** El ICC - GBA, mide la evolución del costo de la construcción privada de edificios destinados a vivienda en la Ciudad Autónoma de Buenos Aires y los 24 Partidos del conurbano bonaerense. El IPIB mide la evolución de los precios a los que el productor y/o importador vende sus productos en el mercado interno.

- **Precios relevados.** El ICC - GBA toma los precios de venta de distribuidores, sin IVA, que incluyen un margen de comercialización y transporte implícito. El IPIB releva los precios a los que el productor y/o importador vende sus productos sin impuestos.

- **Muestra de informantes.** La muestra de informantes por producto del ICC - GBA es mayor que la utilizada para el IPIB, debido a la naturaleza de los precios que se relevan. El ICC - GBA obtiene precios de diversos informantes (distribuidores) para un mismo material, mientras que el IPIB realiza un compendio de productos similares para los cuales la cantidad de informantes (fabricantes) es reducida.

- **Desagregación de los índices.** En el ICC - GBA se exponen los índices elementales con mayor nivel de detalle en la descripción, mientras que en el IPIB los índices publicados corresponden a productos más genéricos que agrupan precios de artículos similares de los distintos productores.

- Finalmente, cabe destacar que tanto en el ICC - GBA como en el IPIB, los precios corresponden, en general, a los vigentes el decimoquinto día del mes (o el primer día hábil siguiente) para transacciones de contado.

ANEXO

Índice de Precios al Consumidor Nacional urbano (IPCNu), base IV trimestre 2013=100

Decreto 1295/2002 art. 15 inciso	Insumos	INDEC INFORMA Cuadro y apertura	Apertura IPCNu	2013		2014				
				Dic	Ene	Feb	Mar	Abr	May	Jun
l)	Transportes	Cuadro 6.3 Apertura 6	Transporte	103,06	109,95	115,38	118,65	121,23	123,39	124,29

**Sistema de Índices de Precios Mayoristas (SIPM), base 1993=100
Índice de Precios Internos Básicos al por mayor (IPIB)**

Decreto 1295/2002 art. 15 inciso	Insumos	INDEC INFORMA Cuadro y rama de apertura	Descripción de la apertura IPIB	2001		2013						2014					
				Dic	Jun	Jul	Ago	Sep	Oct	Nov	Dic	Ene	Feb	Mar	Abr	May	Jun*
Nacionales																	
e)	Productos químicos	3.2 - 24	Sustancias y productos químicos	111,25	614,12	618,51	623,41	632,21	640,52	644,27	662,14	707,51	738,53	754,80	765,80	772,20	783,97
i)	Motores eléctricos y equipos de aire acondicionado	3.2 - 31	Máquinas y aparatos eléctricos	82,60	685,30	702,26	709,54	716,94	727,78	738,23	754,50	792,26	829,40	885,95	891,33	892,76	898,28
k)	Asfaltos, combustibles y lubricantes	3.2 - 23	Productos refinados del petróleo	120,95	1.055,59	1.070,63	1.081,77	1.087,63	1.091,39	1.095,04	1.106,02	1.161,67	1.204,65	1.252,57	1.321,34	1.354,13	1.362,29
t)	Medidores de caudal	3.2 - 292	Máquinas de uso especial	102,51	779,28	792,83	802,70	819,20	827,46	840,62	855,55	901,16	953,29	991,71	1.014,94	1.033,69	1.052,15
w)	Membrana impermeabilizante	3.2 - 252	Productos de plástico	104,91	601,52	608,70	615,36	620,69	624,88	633,29	645,54	679,23	701,82	724,82	736,45	742,04	745,61
Importados																	
j)	Equipo-Amortización de equipo	3.2 - 29	Máquinas y equipos	86,98	342,30	344,58	347,78	351,20	352,67	355,11	363,37	373,45	401,96	410,44	414,72	415,78	418,81

Índice de Precios Internos Básicos al por mayor (IPIB). Mayor desagregación disponible

Clasificación CIU-3 (*)	Código CPC (2)	Descripción	2001		2013						2014					
			Dic	Jun	Jul	Ago	Sep	Oct	Nov	Dic	Ene	Feb	Mar	Abr	May	Jun*
Nacional																
2811	42120-1	Aberturas de aluminio	113,41	674,37	688,82	698,17	705,68	715,33	715,29	728,64	748,69	854,42	854,42	850,76	880,24	912,70
2811	42120-2	Aberturas de chapa de hierro	122,20	1.001,52	1.005,75	1.054,46	1.054,46	1.056,58	1.117,31	1.193,22	1.197,84	1.212,99	1.212,99	1.219,14	1.280,05	1.287,45
2699	37910-1	Abrasivos (en rueda, discos y hojas)	98,92	489,40	496,32	508,63	508,63	504,90	504,90	504,90	550,84	560,77	579,65	591,22	600,56	600,94
2893	42921-4	Abrazaderas (para autopartes y otros usos)	111,00	689,05	698,39	707,27	707,27	716,04	733,87	733,87	775,74	796,05	901,03	901,03	900,87	912,53
2922	44251-1	Accesorio para máquinas herramientas (de corte y tornos)	95,02	906,96	906,96	927,07	938,04	957,55	964,80	964,80	964,80	1.032,90	1.077,96	1.077,96	1.077,96	1.077,96
2893	42922-1	Accesorios para herramientas (brocas y fresas)	108,05	797,23	820,63	831,16	848,90	856,46	859,89	859,90	859,89	918,96	918,96	918,96	918,96	918,96
2320	33380-1	Aceites lubricantes	98,22	892,58	926,08	949,56	964,22	980,80	986,24	992,99	1.021,89	1.085,30	1.138,40	1.151,82	1.161,59	1.166,11
3420	49229-1	Acoplados	84,26	580,29	580,29	588,56	590,05	593,67	599,71	607,76	635,60	676,55	676,55	691,62	709,58	727,78
3140	46420-1	Acumuladores eléctricos	86,86	1.045,83	1.102,07	1.121,73	1.121,73	1.145,61	1.145,61	1.190,30	1.190,30	1.282,42	1.335,08	1.365,31	1.365,31	1.435,95
2710	41263-1	Alambres de acero	106,09	1.081,33	1.106,86	1.106,86	1.106,86	1.106,86	1.106,94	1.151,37	1.259,42	1.281,10	1.299,10	1.369,47	1.401,20	1.388,24
2710	41241-1	Alambrones de hierro	105,69	920,25	920,25	920,25	920,25	920,25	913,13	948,15	1.008,86	1.064,84	1.088,24	1.138,95	1.196,76	1.173,11
2922	44216-1	Amoladoras	89,14	708,75	708,75	708,75	708,75	708,75	731,99	731,99	746,87	817,96	817,96	832,17	832,17	832,17
1410	15400-1	Arcillas	100,70	638,22	657,35	678,73	678,73	691,65	691,65	699,78	741,12	753,50	753,50	753,50	774,37	774,37
1410	15310-1	Arenas	103,27	876,20	913,87	923,19	918,96	918,96	909,78	917,26	963,58	1.012,37	1.005,73	1.030,01	1.054,90	1.112,53
2691	37210-1	Artefactos sanitarios	68,49	447,72	447,72	455,06	454,84	455,06	455,06	483,83	510,43	530,60	547,39	576,92	590,49	628,57
2695	37540-2	Artículos pretensados	102,77	891,82	891,82	932,52	933,18	934,67	935,90	979,39	980,64	983,51	983,51	1.069,11	1.070,53	1.072,19
3410	49113-1	Automóviles	82,49	442,43	447,84	453,62	458,09	475,44	479,54	484,27	497,36	529,50	535,54	538,93	550,67	559,32
2519	36270-1	Autopartes de goma	104,14	952,95	957,99	961,15	970,41	977,79	988,28	1.002,37	1.020,51	1.099,77	1.151,06	1.165,85	1.173,59	1.217,82
3150	46539-1	Balastos	74,28	595,67	595,67	603,69	623,89	629,09	639,13	659,72	698,51	698,51	861,17	831,34	818,15	800,37
2693	37370-1	Baldosas cerámicas	74,25	278,92	278,92	278,92	278,92	278,92	278,92	282,00	291,51	296,77	296,77	295,63	298,05	308,98
2422	35110-4	Barnices y protectores para madera	102,65	847,60	847,54	847,54	854,36	891,61	891,60	938,68	989,37	1.039,57	1.052,31	1.062,09	1.090,58	1.112,41
2710	41261-1	Barras de hierro y acero	78,32	572,19	574,83	574,83	574,83	579,91	589,92	597,61	645,36	656,56	664,83	691,11	718,51	725,32
2520	36490-6	Bolsas de plástico	110,66	706,81	726,28	734,39	733,44	733,44	752,66	758,82	829,52	878,88	906,05	946,04	933,75	936,44
2899	42944-1	Bulones	76,49	579,02	579,02	589,90	589,90	589,90	585,55	591,21	638,92	651,20	697,24	732,09	742,64	755,61
2813	42320-1	Calderas (a gas y fuel oil)	109,18	1.223,70	1.235,38	1.255,78	1.264,83	1.267,75	1.287,73	1.323,96	1.403,82	1.441,83	1.493,91	1.567,27	1.574,23	1.590,32
2694	37420-1	Cales	101,58	727,76	747,67	760,05	767,87	781,45	782,09	787,39	833,33	860,66	874,92	910,85	915,47	937,01
3410	49115-2	Camiones y sus chasis	124,58	1.276,46	1.280,91	1.288,16	1.288,16	1.314,28	1.342,48	1.400,01	1.464,92	1.604,83	1.604,83	1.636,82	1.636,82	1.637,73
2520	36320-3	Caños y tubos de polietileno	193,96	626,13	644,69	644,69	644,69	633,76	633,76	629,12	712,34	763,05	763,07	763,05	763,05	763,05
2520	36320-2	Caños y tubos de polipropileno	107,49	548,23	548,23	548,25	548,25	548,25	548,25	548,25	592,10	680,83	714,88	714,88	750,62	750,62
2520	36320-1	Caños y tubos de PVC	116,09	557,38	578,98	581,25	590,00	592,93	597,41	618,78	672,41	701,83	709,23	709,22	712,43	718,60
3120	46220-1	Capacitores electrolíticos	96,44	486,27	488,49	476,12	495,34	497,56	501,14	507,27	516,55	539,88	543,36	545,16	546,32	548,11
2413	34800-1	Cauchos sintéticos	108,16	1.103,17	1.073,48	1.029,71	971,09	994,01	1.048,95	1.073,98	1.100,49	1.211,16	1.291,44	1.340,35	1.372,21	1.384,22
2694	37440-1	Cemento portland	111,68	684,84	684,84	686,29	695,16	706,20	710,02	731,41	764,21	819,21	868,31	874,43	874,26	908,02
2899	42992-1	Cerraduras	103,12	755,47	761,70	768,05	778,00	779,29	800,28	814,54	841,64	916,03	906,13	921,37	933,60	949,00
2899	42999-2	Chapas metálicas	85,46	721,46	730,87	747,23	761,82	773,76	785,74	817,01	855,31	880,80	907,89	921,86	941,01	959,07
2899	42944-2	Clavos	102,52	776,71	776,71	783,81	783,81	783,81	790,83	802,00	866,28	909,46	940,32	981,71	1.017,57	1.006,10
2912	43230-1	Compresores y sus repuestos	99,92	436,89	432,02	439,56	447,30	448,20	456,16	458,07	464,69	469,30	513,52	539,58	540,77	563,17
3130	46340-1	Conductores eléctricos	86,93	1.018,03	1.034,25	1.042,86	1.061,90	1.077,74	1.095,39	1.128,96	1.199,62	1.246,66	1.269,89	1.266,08	1.269,76	1.272,44
2519	36270-2	Correas de goma con refuerzo textil	100,57	783,91	783,91	783,91	783,91	783,91	806,67	826,32	840,22	912,51	912,51	912,51	925,49	1.033,47
2811	42190-2	Cortinas de aluminio	86,02	657,74	657,57	665,77	665,77	669,75	675,22	683,62	720,04	744,59	757,39	779,55	789,74	809,89
2520	36990-2	Cortinas de enrollar de PVC	101,33	631,06	631,06	644,91	659,85	659,85	674,75	695,60	720,49	758,56	758,56	758,56	794,30	794,30
2022	31600-1	Cortinas de madera	104,73	932,74	942,82	942,82	984,45	984,45	991,07	1.022,73	1.076,55	1.076,31	1.175,34	1.177,08	1.176,47	1.177,14
2221	32600-1	Cuadernos y blocks	114,84	332,18	332,18	332,18	332,18	332,18	344,59	344,59	344,59	351,91	362,81	362,81	362,81	380,45
2511	36111-3	Cubiertas agrícolas	108,83	1.062,66	1.090,79	1.098,76	1.102,14	1.105,53	1.108,92	1.151,75	1.168,03	1.259,20	1.292,57	1.301,28	1.306,12	1.309,99
2511	36111-2	Cubiertas convencionales	98,42	835,93	847,54	855,31	858,82	862,33	865,84	887,62	891,30	954,89	987,89	996,15	1.000,30	1.004,46
2511	36111-1	Cubiertas radiales	84,62	485,12	486,97	490,34	497,89	499,87	501,76	503,89	516,45	553,28	572,51	577,42	579,79	582,15
2893	42921-1	Cucharas de albañil	104,83	802,83	800,93	821,65	831,46	831,46	844,68	844,52	845,33	946,78	958,55	966,46	966,62	966,62
2413	34800-2	Dispersiones de caucho (pegamentos)	93,62	671,72	647,20	654,99	654,99	654,99	654,99	662,45	664,69	664,69	765,05	765,05	773,52	822,92

(sigue)

Índice de Precios Internos Básicos al por mayor (IPIB). Mayor desagregación disponible

(continuación)

Clasificación CIU-3 (*)	Código CPC (*)	Descripción	2001		2013						2014					
			Dic	Jun	Jul	Ago	Sep	Oct	Nov	Dic	Ene	Feb	Mar	Abr	May	Jun*
3430	49129-1	Elásticos para autos	100,71	594,37	594,01	596,03	596,07	597,89	599,94	624,35	662,36	671,77	710,19	742,32	744,23	759,51
2912	43220-1	Electrobombas	89,99	495,95	495,95	503,18	503,18	503,08	503,08	513,24	524,08	562,32	562,32	575,08	575,07	575,07
2422	35110-1	Enduido para paredes	113,03	760,66	757,75	769,88	771,84	796,67	796,67	813,27	856,07	891,92	912,89	912,89	966,11	984,52
4010	17100-1	Energía eléctrica	62,34	276,70	273,86	272,08	264,88	256,59	254,83	257,72	261,14	264,61	263,94	267,02	281,55	281,55
3430	49129-3	Equipos de transmisión	96,51	758,94	758,94	769,73	772,43	772,48	785,87	808,93	822,21	884,48	884,48	927,29	927,39	938,35
2422	35110-2	Esmaltes sintéticos	100,37	852,83	858,37	865,53	871,04	898,21	901,92	945,96	997,82	1.056,91	1.091,59	1.096,66	1.121,00	1.138,71
2699	37129-1	Fibras minerales	96,50	619,37	619,37	633,29	633,29	633,29	641,32	660,35	676,45	689,70	744,94	744,94	768,76	762,90
2520	36490-4	Film de polietileno	125,08	645,45	651,48	667,04	669,21	681,99	691,13	708,43	760,45	790,37	823,46	843,16	820,18	827,45
2320	33370-1	Fuel oil	144,27	2.000,67	1.992,11	2.025,03	2.044,35	2.038,96	2.049,59	2.053,05	2.278,97	2.387,90	2.363,56	2.386,90	2.405,46	2.468,40
1110	12020-1	Gas	105,27	489,06	486,41	483,01	485,70	486,69	482,75	486,63	537,50	557,38	555,91	556,84	565,37	584,33
2320	33360-1	Gas oil	126,20	1.109,21	1.118,96	1.126,55	1.130,51	1.130,51	1.132,25	1.141,83	1.188,00	1.212,73	1.274,35	1.373,92	1.386,78	1.396,59
2320	33410-1	Gases de refinería (butano y propano)	133,04	548,36	550,46	548,85	552,26	555,91	564,18	569,43	585,46	591,96	650,01	654,81	658,62	644,12
2899	42911-1	Grifería	95,09	781,15	781,15	781,15	781,15	781,15	786,37	786,37	830,37	860,45	911,05	911,05	911,05	911,05
3110	46113-1	Grupos electrógenos	84,41	523,68	564,80	578,78	578,78	596,01	615,97	585,42	694,37	754,81	691,51	756,65	758,99	758,99
2893	42921-2	Herramientas de mano (llave, pala, tenaza, etc.)	79,19	540,07	540,07	542,11	544,49	544,49	556,05	560,40	561,89	613,33	618,68	620,40	626,86	655,81
2699	37990-1	Hidrófugos	125,13	922,14	921,54	936,44	966,70	966,70	966,70	1.011,26	1.049,90	1.150,36	1.187,84	1.187,84	1.195,92	1.260,01
2710	41242-1	Hierros redondos	84,35	762,08	770,91	770,91	770,91	770,91	773,64	829,59	834,02	855,45	886,11	927,01	965,37	948,52
2695	37510-1	Hormigón	69,14	609,71	620,03	633,29	643,83	649,78	653,90	661,03	696,23	752,02	770,97	790,41	792,79	834,85
2924	44440-1	Hormigoneras	103,78	645,34	645,34	645,34	652,22	652,22	688,77	679,46	712,34	712,34	712,34	804,13	804,13	789,07
2422	35110-5	Impermeabilizantes	98,77	653,18	668,69	691,83	693,58	709,61	718,27	724,42	778,98	830,83	855,50	870,60	887,51	904,00
3120	46212-1	Interruptores eléctricos	80,88	227,34	227,34	227,34	230,50	233,71	233,71	233,71	251,06	251,06	269,60	273,82	279,40	287,60
2320	33340-1	Kerosene	151,62	1.320,02	1.325,35	1.326,35	1.326,35	1.326,35	1.326,35	1.437,29	1.508,23	1.577,89	1.632,71	1.750,41	1.925,84	1.955,51
2693	37350-1	Ladrillos huecos	84,44	449,35	453,18	460,88	468,50	473,03	486,03	490,65	528,39	529,22	557,38	562,54	584,64	586,15
2692	37320-1	Ladrillos refractarios	101,51	767,85	767,85	787,14	800,00	847,41	847,41	853,84	899,37	918,87	1.010,70	996,02	1.028,46	1.028,46
2720	41532-11	Lingotes de aluminio y sus aleaciones	106,56	1.059,26	1.081,59	1.108,30	1.149,93	1.162,21	1.193,11	1.253,72	1.327,36	1.366,52	1.443,91	1.472,52	1.485,24	1.503,73
2720	41532-1	Lingotes y perfiles de aluminio y sus aleaciones	117,75	1.055,62	1.076,01	1.103,86	1.137,88	1.152,42	1.180,66	1.241,87	1.353,35	1.407,30	1.412,47	1.439,40	1.466,75	1.486,59
2021	31430-1	Maderas aglomeradas	74,49	540,14	563,86	567,27	576,34	585,73	596,41	610,20	670,45	691,07	697,71	714,18	722,73	732,96
2010	31100-1	Maderas aserradas	96,60	697,11	706,11	711,98	709,15	722,94	725,39	735,99	762,47	805,84	831,26	870,29	872,24	886,39
2021	31420-1	Maderas terciadas fenólicas	74,10	491,29	513,95	518,94	518,94	524,19	524,19	532,25	544,43	558,04	558,04	575,16	575,16	578,55
2021	31420-2	Maderas terciadas no fenólicas	100,80	685,09	687,99	694,40	694,40	707,04	707,04	714,36	714,36	727,06	727,06	802,20	802,20	825,75
2922	44222-1	Máquinas para carpintería	100,17	571,15	571,15	584,83	589,60	589,60	604,98	613,44	613,44	635,83	705,45	705,45	705,45	770,85
2924	44427-1	Máquinas viales autopropulsadas	100,00	702,92	717,91	736,43	757,60	772,60	779,63	793,69	852,16	894,34	995,07	1.003,17	1.014,65	1.023,87
2924	44430-1	Máquinas viales no autopropulsadas	89,10	565,48	565,87	584,94	567,36	597,41	599,07	602,42	633,96	653,52	744,58	778,44	795,04	804,22
2699	37930-1	Membranas asfálticas	98,11	1.349,68	1.375,82	1.392,43	1.393,71	1.393,46	1.438,82	1.440,20	1.470,06	1.505,89	1.563,24	1.580,55	1.620,11	1.660,24
2692	37330-1	Morteros refractarios	104,50	612,85	612,85	612,85	566,74	557,52	557,52	566,74	585,40	630,68	744,22	750,37	750,37	750,37
2695	37540-1	Mosaicos	96,66	707,45	714,36	738,06	741,75	763,76	765,25	793,91	825,48	897,26	922,22	950,58	977,06	991,43
2911	43121-1	Motores a explosión de uso industrial	102,30	594,86	606,78	606,78	618,98	630,90	630,93	646,46	677,68	792,80	810,58	824,27	845,23	860,37
3110	46112-1	Motores eléctricos	92,57	623,59	646,02	662,39	535,30	667,06	666,03	667,73	675,54	690,35	809,17	823,68	825,53	834,58
3410	43122-1	Motores para vehículos	91,01	423,69	430,53	439,33	462,12	462,12	471,96	471,96	504,43	540,49	639,32	638,96	647,93	649,77
3591	49911-1	Motos	97,31	254,96	255,38	255,80	256,36	256,79	257,52	258,71	264,02	270,02	268,54	281,27	296,54	296,54
2320	33310-1	Naftas	118,20	897,32	918,31	925,24	927,93	932,57	936,57	945,13	990,55	1.031,28	1.069,41	1.132,65	1.195,18	1.196,21
2101	32129-1	Papel obra	106,24	528,77	529,95	540,17	547,82	555,48	566,95	576,02	592,58	618,32	652,77	668,74	672,48	697,50
2699	37990-2	Pegamentos para revestimientos	115,84	554,39	554,39	568,94	568,94	568,94	585,68	600,46	632,68	659,97	707,68	707,68	709,39	750,88
2710	41251-1	Perfiles de hierro	91,63	833,44	847,85	847,85	847,85	847,85	847,85	914,86	974,71	1.031,07	1.040,86	1.101,25	1.150,60	1.161,11
1110	12010-1	Petróleo crudo	120,84	1.865,71	1.884,03	1.903,22	1.931,86	1.955,30	1.972,77	1.989,50	2.199,65	2.235,68	2.256,90	2.253,58	2.309,91	2.373,23
1410	15320-1	Piedras	91,72	571,64	571,64	575,60	579,40	576,60	578,99	582,89	603,78	617,33	624,12	637,83	647,03	651,60
2731	41116-1	Piezas fundidas	85,86	705,34	710,11	711,98	714,27	711,16	699,46	699,46	699,46	703,53	746,93	758,29	759,22	781,12
2899	42999-1	Piletas y mesadas de acero inoxidable	111,28	807,24	807,20	807,20	820,92	826,48	832,23	843,45	863,65	947,30	947,30	995,40	1.003,29	1.003,29
2422	35110-3	Pinturas al látex	104,07	826,72	832,55	832,55	840,24	858,61	865,09	902,37	967,55	1.046,28	1.061,69	1.061,69	1.096,57	1.074,56
2413	34740-6	Plasticantes	113,66	1.022,03	1.029,10	1.045,56	1.063,26	1.079,77	1.106,14	1.157,92	1.222,49	1.334,70	1.342,29	1.352,85	1.363,01	1.339,55 (sigue)

Índice de Precios Internos Básicos al por mayor (IPIB). Mayor desagregación disponible

(conclusión)

Clasificación CIU-3 (¹)	Código CPC (²)	Descripción	2001		2013						2014					
			Dic	Jun	Jul	Ago	Sep	Oct	Nov	Dic	Ene	Feb	Mar	Abr	May	Jun*
2413	34730-1	Polímeros del cloruro de vinilo	61,47	708,72	716,06	726,99	736,66	752,49	766,15	785,76	825,67	881,88	989,88	1.004,61	1.025,12	1.029,89
2413	34720-1	Polímeros del estireno	99,34	845,59	913,53	913,53	928,98	944,43	976,68	996,41	1.046,11	1.171,74	1.243,27	1.311,38	1.311,38	1.311,38
2413	34710-1	Polímeros del etileno	116,59	813,83	819,58	826,44	839,56	874,36	874,36	881,43	921,88	982,00	1.065,55	1.071,50	1.092,17	1.137,78
2720	41530-1	Productos básicos de aluminio	131,71	501,75	506,51	518,15	521,28	523,43	529,82	559,94	587,00	598,00	621,73	667,33	707,41	708,10
2720	41510-1	Productos básicos de cobre y latón	85,99	1.348,25	1.356,08	1.361,96	1.395,00	1.424,73	1.478,42	1.487,26	1.519,59	1.646,31	1.743,70	1.791,14	1.778,74	1.769,22
2022	31600-2	Puertas placa	87,67	743,81	760,31	775,99	776,00	776,00	788,58	784,85	818,93	841,01	874,64	874,64	911,38	932,53
3430	49129-2	Radiadores	96,66	434,11	446,28	449,09	471,55	471,55	476,34	489,79	489,79	514,89	538,99	538,82	538,82	538,82
2413	34740-1	Resinas plásticas	95,67	789,13	812,38	831,90	844,99	847,46	869,77	893,03	962,79	1.027,74	1.046,28	1.051,92	1.057,35	1.074,68
2913	43310-1	Rodamientos	89,62	412,04	421,89	421,89	422,79	422,79	422,79	440,32	440,32	523,22	544,07	544,07	544,07	556,46
2922	44240-1	Soldadoras eléctricas	83,93	336,61	336,61	336,61	336,61	352,52	352,52	352,52	403,43	499,59	499,59	499,59	499,59	515,66
2320	33500-1	Subproductos de refinería (carbón de coque y parafina)	115,47	931,78	931,78	956,99	968,02	982,19	987,33	1.023,75	1.096,22	1.196,30	1.290,30	1.306,61	1.310,54	1.278,58
2922	44214-1	Taladros	83,23	565,20	565,20	565,20	565,20	565,20	565,20	565,20	593,16	685,57	685,57	712,20	712,20	712,20
2693	37350-2	Tejas	106,96	841,30	841,30	841,30	841,30	841,30	856,02	891,82	891,82	918,05	918,05	918,05	918,05	938,19
2899	42943-1	Tejidos de alambre	109,50	716,34	718,08	718,08	721,32	731,76	742,79	787,00	889,10	941,06	942,94	963,75	970,38	972,41
2520	36990-1	Telas plásticas	99,15	585,48	591,38	598,04	607,78	612,81	625,73	639,03	667,26	677,01	726,68	752,53	755,55	764,99
3110	46121-1	Transformadores	89,03	867,07	879,17	896,09	913,37	923,37	937,79	970,83	1.082,36	1.144,70	1.260,96	1.285,43	1.292,27	1.300,03
3410	49115-1	Utilitarios	83,29	600,79	609,72	618,12	628,20	630,84	642,01	658,61	687,61	720,23	733,24	761,49	777,14	788,35
2610	37113-1	Vidrio plano	83,30	361,41	363,24	361,41	361,41	361,41	361,41	380,24	399,54	439,47	439,56	439,47	467,84	467,84
2610	37199-3	Vidrios laminados	85,66	404,63	404,63	416,69	416,69	428,61	436,60	436,60	436,60	461,72	461,72	501,50	544,72	544,72
2610	37199-1	Vidrios templados	87,94	435,46	435,89	452,85	453,59	470,68	477,73	478,15	478,54	519,35	521,31	566,79	603,94	603,94
2610	37199-2	Vidrios térmicos	103,19	852,19	852,19	883,38	883,38	956,16	956,16	956,16	956,16	1.034,15	1.036,75	1.125,13	1.223,91	1.223,91
1410	15200-1	Yesos y piedras calizas	97,26	873,75	907,37	898,00	924,97	935,23	938,61	947,88	953,47	954,55	971,93	992,17	1.001,17	1.027,00
Importado																
2929	94920-1	Accesorios y repuestos para máquinas de uso especial	86,00	408,27	410,70	417,30	424,63	427,28	431,96	449,68	460,27	503,66	519,24	524,37	525,60	527,54
2710	91223-1	Aceros aleados	81,67	685,22	694,23	706,97	721,43	730,77	745,58	774,22	830,19	951,19	979,73	990,05	994,33	1.022,75
2710	91211-11	Chapas de hierro al silicio	...	682,16	693,17	707,33	730,48	745,27	762,52	796,68	846,60	907,13	920,55	943,45	951,72	960,41
2710	91211-1	Chapas de hierro/acero	99,39	882,46	897,76	919,97	947,19	968,64	989,97	1.066,29	1.159,00	1.315,89	1.356,97	1.377,43	1.387,10	1.400,66
2720	91511-1	Cobre	70,26	1.660,19	1.684,38	1.667,10	1.701,14	1.638,34	1.665,34	1.700,11	1.869,48	2.107,11	2.142,42	2.204,78	2.201,31	2.209,48
2720	91547-1	Estaño	86,52	1.096,31	1.070,73	1.108,84	1.150,05	1.159,53	1.155,35	1.213,19	1.238,77	1.396,20	1.426,20	1.419,91	1.441,35	1.436,66
2010	81100-1	Maderas aserradas	126,62	848,85	850,72	855,01	858,70	860,51	868,98	870,48	885,32	922,56	915,88	919,75	924,01	957,38
2720	91601-2	Manganeso	100,00	848,21	848,21	952,38	820,24	820,24	820,83	820,83	845,34	845,34	931,09	1.020,53	882,09	931,09
2922	94214-1	Máquinas para perforar, taladrar o fresar	56,74	238,11	245,13	245,13	246,60	246,57	246,57	246,45	248,13	256,51	256,51	266,47	257,47	259,07
2922	94216-1	Máquinas para rebanar, afilar, amolar, pulir u otro acabado	78,43	320,77	320,77	320,77	320,77	320,77	320,77	320,77	331,93	340,27	340,27	340,27	358,29	371,87
2913	93310-2	Máquinas para uso general (para soldar plásticos)	96,46	288,82	288,82	288,82	288,82	288,82	288,82	288,82	288,82	288,82	288,82	288,82	288,82	288,82
2101	82129-1	Papeles	98,92	572,13	583,88	596,98	604,95	606,59	618,62	638,30	683,54	713,86	694,12	694,99	692,24	695,64
2710	91251-1	Perfiles de hierro/acero	107,25	764,91	765,33	777,35	790,35	801,80	812,04	839,10	900,39	991,26	1.148,21	1.156,12	1.160,57	1.167,64
2913	93310-1	Piezas y partes para máquinas de uso general (rodamientos)	92,56	382,98	384,88	389,91	394,48	396,06	399,33	412,24	433,29	475,18	486,28	494,19	495,00	499,39
2413	84710-1	Poliétileno	113,60	1.109,52	1.139,43	1.153,79	1.166,95	1.184,50	1.226,37	1.292,54	1.407,37	1.512,66	1.577,15	1.607,86	1.612,16	1.612,16
2413	84740-1	Polipropileno	177,73	1.382,49	1.417,05	1.440,09	1.474,65	1.520,74	1.612,90	1.682,03	1.860,60	2.188,94	2.188,94	2.263,82	2.263,82	2.263,82
2411	84230-1	Soda solvay	92,54	492,38	501,52	516,68	530,16	559,75	566,97	566,97	636,07	722,68	741,05	740,38	739,74	741,73
2429	85490-1	Toner	79,14	544,26	551,71	571,31	586,08	599,99	604,73	625,30	642,65	707,10	719,23	725,83	730,38	736,46

(¹) Clasificación Industrial Internacional Uniforme, revisión 3.

(²) Los primeros cinco dígitos corresponden al código de la Clasificación Central Provisional de Productos (CPC) elaborada por la ONU. Los dígitos que siguen al guión corresponden a una clasificación interna. El primer dígito de los códigos CPC de los productos tiene adicionados 5 (cinco) números para su diferenciación.

Índice del Costo de la Construcción (ICC) en el Gran Buenos Aires, base 1993=100 Precios promedio de los materiales incluidos en el Decreto 1295/2002

Decreto 1295/2002, Art.15 inciso (1)									
Período	c) Pisos y revestimientos		m) Aceros -Hierro aletado		n) Cemento		q) Arena		
	Precio en pesos	Coefficiente de variación %	Precio en pesos	Coefficiente de variación %	Precio en pesos	Coefficiente de variación %	Precio en pesos	Coefficiente de variación %	
2001 Dic	6,18	14,5	611,93	20,8	5,89	3,0	13,28	10,9	
2013 Jun	52,61	29,0	6.676,89	15,6	45,34	8,8	162,30	6,7	
Jul	58,84	29,9	6.735,07	15,2	45,74	8,3	164,05	7,2	
Ago	61,36	28,9	6.755,69	14,9	45,92	8,1	169,68	7,6	
Sep	56,77	29,4	6.943,00	14,4	47,50	8,7	173,17	8,9	
Oct	50,75	28,0	7.111,48	14,5	48,27	7,6	180,45	9,4	
Nov	62,44	23,2	7.248,87	14,9	48,83	7,8	187,54	7,3	
Dic	63,78	20,0	7.581,57	15,5	49,59	8,7	195,96	10,0	
2014 Ene*	65,43	15,3	8.394,05	18,7	51,55	7,9	202,68	10,4	
Feb*	65,43	15,3	9.133,13	20,5	56,78	6,8	212,71	12,0	
Mar*	65,43	15,3	10.015,76	25,9	57,91	7,0	218,07	12,2	
Abr*	71,28	15,5	10.451,21	23,6	58,84	7,5	222,48	12,0	
May*	66,65	13,6	10.599,95	23,6	59,72	8,0	227,24	12,7	
Jun*	69,26	13,1	10.637,80	25,3	60,69	7,3	228,68	11,2	

(1) Los incisos del Decreto 1295/2002 corresponden a las siguientes aperturas del ICC:

c) Baldosa cerámica roja para azotea de 20 x 20 cm por m². m) Acero aletado conformado de dureza natural, tipo ADN 420 (IRAM-IAS U 500-528), tensión máxima admisible 2.400 kg/cm², en barra de 10 mm de diámetro por tonelada. n) Cemento portland normal; por bolsa de 50 kg. q) Arena fina por m³.

Nota: los precios son los que rigen el día 15 del mes, al contado, sin IVA y puesto el material "sobre camión en obra". Los promedios de precios que se publican cada mes se calculan con todos los precios válidos recolectados en ese mes. Sin embargo, con el objeto de reflejar cambios puros de precios, el precio medio utilizado para el cálculo del índice sólo incluye a los precios que también han sido informados el mes anterior. Por esta razón, es posible que existan discrepancias entre los precios publicados y los efectivamente utilizados en el cálculo del índice.

El coeficiente de variación es un indicador de la dispersión de los datos respecto a su promedio. Generalmente se expresa en porcentaje y no tiene unidad de medida. Cuanto menor sea el coeficiente de variación, menor será la diferencia entre los observados y mejor representados estarán por su promedio.

Índices de los componentes incluidos en el Decreto 1295/2002

Insu - mos	Decreto 1295/2002 Artículo 15 inciso	INDEC INFORMA Cuadro o código CPC (1)	Descripción de la apertura ICC	2001		2013						2014					
				Dic	Jun	Jul	Ago	Sep	Oct	Nov	Dic	Ene*	Feb*	Mar*	Abr*	May*	Jun*
a) Mano de obra	Cuadro 1.4	Capítulo Mano de obra		93,2	931,5	927,1	934,0	967,4	965,4	971,5	969,7	969,2	969,5	972,0	1.088,0	1.109,7	1.111,8
b) Albañilería	Cuadro 1.5	Ítem Albañilería		92,0	950,8	943,4	947,6	976,1	976,0	983,8	989,7	996,0	1.014,2	1.021,3	1.131,7	1.136,3	1.141,9
d) Carpinterías	Cuadro 1.5	Ítem Carpintería metálica y herrería		98,2	467,6	468,1	473,9	472,7	477,3	483,2	494,9	508,1	548,6	570,7	573,1	584,1	584,6
f) Andamios (2)	Cuadro 1.6	Alquiler de andamios		84,6	391,2	391,2	392,2	392,6	392,6	393,4	419,2	419,2	424,4	446,1	446,1	472,1	477,3
g) Artefactos de iluminación y cableado	Cuadro 1.5	Ítem Instalación eléctrica		101,2	620,2	651,7	657,0	683,9	687,7	703,6	711,4	727,8	757,0	768,8	782,6	856,7	859,2
h) Caños de PVC para instalaciones varias	Cuadro 1.9	Caños de PVC		102,7	813,1	825,6	841,4	855,8	869,9	880,2	901,2	932,9	1.025,5	1.075,0	1.091,4	1.101,9	1.106,5
p) Gastos generales	Cuadro 1.4	Capítulo Gastos generales		96,7	739,9	728,3	734,9	749,4	754,1	757,8	766,0	777,4	820,5	840,8	906,0	913,9	931,4
r) Artefactos para baño y grifería	Cuadro 1.5	Ítem instalación sanitaria y contra incendio		101,0	584,1	601,5	621,8	645,8	654,3	667,4	682,8	709,2	761,8	798,0	813,4	858,9	872,4
s) Hormigón	Cuadro 1.9	Hormigón elaborado		80,6	513,5	517,2	526,7	536,7	541,3	549,3	554,6	584,8	649,8	670,4	685,2	690,2	719,4
u) Válvulas de bronce	4324041	Llave esclusa de bronce		97,9	1.302,7	1.305,4	1.305,4	1.366,1	1.414,7	1.441,9	1.530,8	1.620,4	1.702,8	1.858,6	2.026,5	2.093,7	2.093,8
v) Electrobombas	4322032	Electrobomba trifásica 7,5 HP		91,6	550,9	552,6	556,3	573,3	566,2	584,4	599,4	651,6	765,2	773,6	782,9	786,3	797,7

(1) Clasificación Central Provisional de Productos (CPC) elaborada por la ONU.

(2) Este mes se ha corregido la presentación de los valores del inciso f), ya que desde agosto de 2006 se adoptó el promedio ponderado para agrupar los índices de los distintos tipos de alquiler de andamios.

Índice de precios de algunos servicios

Código CPC (*)	Servicios de alquiler	2001		2013						2014					
		Dic	Jun	Jul	Ago	Sep	Oct	Nov	Dic	Ene*	Feb*	Mar*	Abr*	May*	Jun*
83107-1	Andamios	84,6	391,2	391,2	392,2	392,6	392,6	393,4	419,2	419,2	424,4	446,1	446,1	472,1	477,3
71240-21	Camión con acoplado (²)	83,5	1.235,7	1.265,5	1.284,0	1.351,7	1.352,8	1.358,2	1.372,0	1.399,3	1.520,7	1.547,3	1.691,6	1.706,6	1.718,2
71240-31	Camión playo (²)	90,7	785,9	870,1	884,4	884,4	884,4	887,9	923,0	967,0	975,8	990,2	1.023,0	1.035,8	1.080,9
71240-11	Camión volcador	73,6	1.292,2	1.292,2	1.292,2	1.379,8	1.379,8	1.379,8	1.392,1	1.392,1	1.585,7	1.620,2	1.758,3	1.758,3	1.832,3
74110-11	Contenedor tipo volquete	81,7	779,4	779,4	779,4	779,4	779,4	779,4	779,4	890,7	927,8	927,8	927,8	927,8	927,8
71233-11	Camioneta	84,0	1.256,5	1.256,5	1.315,6	1.419,5	1.419,5	1.419,5	1.419,5	1.419,5	1.570,7	1.570,7	1.776,2	1.776,2	1.776,2
51800-11	Pala cargadora	83,8	607,7	607,7	607,7	618,0	648,9	648,9	659,2	659,2	791,1	815,8	815,8	815,8	877,6
51800-21	Retroexcavadora	81,4	379,2	379,2	379,2	379,2	409,3	409,3	409,3	409,3	447,8	447,8	447,8	447,8	447,8

(*) Los primeros cinco dígitos corresponden al código de la Clasificación Central Provisional de Productos (CPC) elaborada por la ONU. Los dígitos que siguen al guión corresponden a una clasificación interna.

(²) Los precios de estos servicios no intervienen en el cálculo del ICC base 1993=100.

Capítulo Mano de obra

Código CPC (*)	Aperturas	2001		2013						2014					
		Dic	Jun	Jul	Ago	Sep	Oct	Nov	Dic	Ene*	Feb*	Mar*	Abr*	May*	Jun*
	Mano de obra	93,2	931,5	927,1	934,0	967,4	965,4	971,5	969,7	969,2	969,5	972,0	1.088,0	1.109,7	1.111,8
	Mano de obra asalariada	89,7	1.305,4	1.285,6	1.287,2	1.332,5	1.327,2	1.335,8	1.332,8	1.331,1	1.330,1	1.334,1	1.525,5	1.525,9	1.526,3
	Mano de obra directa (en albañilería y hormigón armado)	93,0	1.446,2	1.415,2	1.415,0	1.461,0	1.461,0	1.461,0	1.461,8	1.463,1	1.464,8	1.465,9	1.721,6	1.723,7	1.724,6
51560-11	Oficial especializado	91,7	1.337,5	1.319,0	1.315,1	1.365,4	1.365,7	1.366,7	1.369,4	1.373,4	1.377,3	1.379,3	1.619,0	1.622,4	1.623,4
51560-12	Oficial	90,1	1.399,3	1.385,2	1.385,3	1.448,1	1.447,4	1.447,5	1.447,6	1.448,3	1.450,1	1.451,3	1.705,7	1.707,4	1.708,1
51560-13	Medio oficial	102,2	1.787,8	1.671,3	1.677,7	1.634,6	1.636,3	1.633,6	1.633,7	1.633,4	1.633,5	1.634,1	1.913,8	1.917,0	1.919,6
51560-14	Ayudante	95,3	1.500,6	1.463,3	1.464,2	1.514,1	1.513,8	1.514,1	1.514,2	1.513,8	1.514,1	1.514,2	1.779,4	1.780,3	1.780,8
51560-32	Mano de obra indirecta (capataz de primera) (²)	101,9	739,4	739,4	737,6	770,7	768,7	770,0	773,8	774,9	774,5	765,5	865,5	854,1	851,4
81291-1	Seguro de accidentes de trabajo (²)	71,2	1.066,7	1.078,2	1.088,1	1.136,6	1.110,9	1.154,1	1.133,9	1.120,0	1.108,7	1.129,6	1.129,6	1.129,6	1.129,6
	Subcontratos de mano de obra	98,3	377,1	395,6	410,3	426,1	428,8	431,2	431,2	432,6	434,9	435,2	439,4	492,5	497,3
51641-1	Instalación eléctrica	102,6	622,3	661,2	665,2	696,3	696,3	709,7	709,7	713,3	713,3	713,3	727,3	823,4	823,4
51620-1	Instalación sanitaria	100,7	305,8	324,7	349,6	373,8	379,1	379,1	379,1	379,1	379,1	379,6	379,6	444,6	448,4
51690-1	Instalación contra incendio	97,7	465,0	482,3	504,9	524,5	534,2	534,2	534,2	534,2	534,2	534,2	540,9	607,6	607,6
51630-1	Instalación de gas	103,9	360,9	377,8	380,9	401,2	418,0	418,0	418,0	427,5	431,0	433,0	448,2	472,8	478,4
51720-1	Yesería	81,4	198,9	210,3	210,3	227,0	227,0	227,0	227,0	227,0	227,0	227,0	227,0	261,1	261,1
51730-1	Pintura	98,8	366,0	376,4	395,8	395,8	395,8	395,8	395,8	395,8	401,7	401,7	403,2	436,9	446,5

(*) Los primeros cinco dígitos corresponden al código de la Clasificación Central Provisional de Productos (CPC) elaborada por la ONU. Los dígitos que siguen al guión corresponden a una clasificación interna.

(²) El último valor de la serie se repite porque los datos llegan después del cierre.

(³) La cantidad de valores repetidos al final de la serie, depende del atraso con que se recibe la información.

Índice de precios de equipos para la construcción

Código CPC (*)	Componentes	2001		2013						2014					
		Dic	Jun	Jul	Ago	Sep	Oct	Nov	Dic	Ene*	Feb*	Mar*	Abr*	May*	Jun*
43520-11	Guinche 1.200 kg	103,2	723,3	723,3	748,5	766,4	766,4	776,6	776,6	812,7	844,8	844,8	899,6	899,6	899,6
44440-2	Hormigoneras de 130 a 300 litros	101,5	560,4	566,7	575,0	584,3	586,7	598,0	602,3	651,1	707,9	725,3	787,9	787,9	787,9
44221-11	Mesa de corte de cerámicos	97,7	807,5	807,5	807,5	807,5	807,5	817,3	817,3	847,8	878,6	878,6	878,6	878,6	878,6
44221-12	Mesa de corte de mosaicos	92,3	600,4	600,4	600,4	613,9	613,9	622,4	622,4	637,3	663,8	663,8	705,2	705,2	705,2
43520-21	Pluma 300 kg	88,5	461,6	461,6	461,6	461,6	461,6	468,4	468,4	477,1	498,4	498,4	498,4	498,4	498,4
44231-21	Taladro percutor	103,2	724,7	716,7	724,5	735,5	753,9	796,4	796,3	870,9	896,9	896,9	896,9	926,5	891,1
44440-11	Trituradora a mandíbula	97,8	607,0	648,2	648,2	648,2	648,2	648,2	648,2	667,8	800,7	800,7	800,7	800,7	800,7
44231-11	Vibrador a péndulo	95,7	488,9	488,9	505,8	505,8	505,8	512,2	512,2	531,0	561,7	561,7	561,7	561,7	561,7

(*) Los primeros cinco dígitos corresponden al código de la Clasificación Central Provisional de Productos (CPC) elaborada por la ONU. Los dígitos que siguen al guión corresponden a una clasificación interna.

Capítulo Gastos generales

Código CPC (*)	Componentes	2001		2013						2014					
		Dic	Jun	Jul	Ago	Sep	Oct	Nov	Dic	Ene*	Feb*	Mar*	Abr*	May*	Jun*
18000-1	Agua para construcción	116,2	121,4	121,4	121,4	121,4	121,4	121,4	121,4	121,4	121,4	121,4	121,4	121,4	121,4
83107-1	Alquiler de andamios	82,8	391,2	391,2	392,2	392,6	392,6	393,4	419,2	419,2	424,4	446,1	446,1	472,1	477,3
71240-11	Alquiler de camión volcador	73,6	1.292,2	1.292,2	1.292,2	1.379,8	1.379,8	1.379,8	1.392,1	1.392,1	1.585,7	1.620,2	1.758,3	1.758,3	1.832,3
71233-11	Alquiler de camioneta	84,0	1.256,5	1.256,5	1.315,6	1.419,5	1.419,5	1.419,5	1.419,5	1.419,5	1.570,7	1.570,7	1.776,2	1.776,2	1.776,2
51800-11	Alquiler de pala cargadora	83,8	607,7	607,7	607,7	618,0	648,9	648,9	659,2	659,2	791,1	815,8	815,8	815,8	877,6
51800-21	Alquiler de retroexcavadora	81,4	379,2	379,2	379,2	379,2	409,3	409,3	409,3	409,3	447,8	447,8	447,8	447,8	447,8
74110-11	Alquiler de volquete	81,7	779,4	779,4	779,4	779,4	779,4	779,4	779,4	890,7	927,8	927,8	927,8	927,8	927,8
51560-31	Capataz general de obra	89,5	575,3	570,7	569,3	599,6	600,9	602,0	601,6	600,9	599,8	597,6	685,2	681,2	680,2
53111-1	Casilla para obrador	95,3	1.065,1	1.055,1	1.067,9	1.097,8	1.106,8	1.117,2	1.131,6	1.143,1	1.192,0	1.225,1	1.352,6	1.369,3	1.408,1
54400-1	Cerco de obra	96,3	984,8	974,0	989,5	1.012,0	1.022,7	1.035,8	1.053,5	1.069,9	1.128,4	1.167,5	1.266,1	1.287,0	1.336,6
18000-21	Conexión de agua	125,8	582,5	582,5	582,5	582,5	582,5	582,5	582,5	582,5	582,5	582,5	582,5	582,5	582,5
18000-22	Conexión de desagüe cloacal	126,0	636,4	636,4	636,4	636,4	636,4	636,4	636,4	636,4	636,4	636,4	636,4	636,4	636,4
88700-2	Conexión de energía eléctrica	117,7	186,0	186,0	186,0	186,0	186,0	186,0	186,0	186,0	186,0	186,0	186,0	186,0	186,0
88700-31	Conexión de gas	218,2	239,6	239,6	239,6	239,6	239,6	239,6	239,6	239,6	239,6	239,6	239,6	239,6	239,6
	Depreciación de equipo	91,4	679,2	686,4	695,6	708,7	722,0	731,4	749,1	789,2	861,4	885,0	909,1	914,0	917,7
88700-1	Luz y fuerza motriz para obra	93,6	451,0	451,0	451,0	451,0	451,0	451,0	451,0	451,0	451,0	451,0	451,0	451,0	451,0
31210-11	Madera para encofrado	97,3	731,3	725,0	748,3	754,6	769,3	790,6	816,3	843,2	928,1	981,0	996,4	1.030,0	1.112,7
81295-1	Seguro de incendio de obra	91,2	81,7	81,7	81,7	81,7	81,7	81,7	81,7	81,7	81,7	81,7	81,7	81,7	81,7
81297-1	Seguro de Responsabilidad civil contra terceros	114,5	103,6	103,6	103,6	103,6	103,6	103,6	103,6	103,6	103,6	103,6	103,6	103,6	103,6
51560-21	Sereno	110,8	1.297,2	1.201,1	1.204,9	1.185,2	1.187,3	1.187,9	1.186,8	1.189,8	1.206,0	1.236,7	1.440,7	1.454,1	1.458,1
31100-11	Tirante sin cepillar	101,1	926,4	937,7	959,1	967,1	988,6	998,8	1.024,2	1.023,7	1.114,8	1.189,9	1.243,3	1.256,9	1.285,0
53211-11	Túnel peatonal	96,0	1.104,6	1.090,3	1.102,7	1.131,9	1.140,5	1.150,2	1.163,9	1.174,1	1.220,5	1.252,1	1.388,7	1.404,1	1.440,0

(*) Los primeros cinco dígitos corresponden al código de la Clasificación Central Provisional de Productos (CPC) elaborada por la ONU. Los dígitos que siguen al guión corresponden a una clasificación interna.

Capítulo Materiales. Índices elementales

Código CPC (¹)	Descripción	2001		2013						2014					
		Dic	Jun	Jul	Ago	Sep	Oct	Nov	Dic	Ene*	Feb*	Mar*	Abr*	May*	Jun*
37210 -51	Accesorios de loza para baño de calidad media	106,9	637,9	641,6	653,9	689,2	689,3	718,0	730,0	783,5	864,9	943,4	955,5	953,0	966,2
37210 -52	Accesorios de loza para baño de calidad inferior	109,5	402,8	408,1	421,8	443,9	443,9	451,9	469,5	493,1	584,3	604,7	680,9	718,1	721,9
42911 -81	Accesorios metálicos para baño	122,0	766,4	785,9	809,1	823,0	835,9	835,8	835,8	934,6	974,6	1.056,2	1.240,3	1.239,4	1.239,4
41242 -11	Acero aleado conformado, en barra	94,6	779,1	785,9	788,3	810,2	829,8	837,7	876,1	970,0	1.055,4	1.157,4	1.207,7	1.224,9	1.238,4
37440 -21	Adhesivo para pisos y revestimientos cerámicos	96,3	514,7	515,9	524,9	525,9	542,8	549,1	566,9	592,3	655,4	673,8	679,9	690,3	704,1
38130 -13	Alacena de cocina de madera, de calidad inferior	98,0	281,2	281,2	281,2	281,2	291,5	291,5	291,5	291,5	330,4	330,4	333,6	333,6	333,6
38130 -12	Alacena de cocina de madera, de calidad media	86,8	293,1	293,1	293,1	293,1	293,1	293,1	293,1	293,1	314,2	375,2	375,2	375,2	375,2
38130 -11	Alacena de cocina de madera, de calidad superior	94,5	235,1	235,1	235,1	235,1	239,1	242,7	242,7	242,7	261,8	275,0	278,8	278,8	278,8
27230 -11	Alfombra de pelo cortado de material sintético, con colocación	97,6	634,3	641,3	641,5	641,5	653,9	656,0	675,0	760,7	884,5	913,4	945,2	955,4	966,6
44821 -11	Anafe a gas	91,3	600,9	604,3	623,4	641,5	647,0	647,0	655,3	693,9	721,5	745,2	764,0	782,4	801,6
37560 -11	Anillo para cámara de inspección de PVC	99,7	622,3	632,0	643,9	643,3	654,9	663,5	673,1	694,1	753,8	764,4	790,2	807,9	807,9
15400 -11	Arcilla expandida	108,1	815,5	815,5	826,7	826,7	870,4	870,4	950,9	1.014,6	1.039,3	1.039,3	1.041,1	1.041,1	1.041,1
15310 -11	Arena fina	89,1	757,2	765,4	786,7	795,3	818,7	832,1	869,5	900,0	944,5	962,0	983,0	1.004,1	1.010,4
46531 -11	Artefacto de iluminación	95,8	709,3	718,1	728,5	728,7	734,7	750,5	836,6	994,7	1.088,1	1.193,1	1.213,6	1.374,9	1.370,5
43540 -11	Ascensor de 15 paradas	93,2	330,9	330,9	342,0	342,0	342,0	342,0	359,1	384,2	418,6	418,6	418,6	422,8	431,0
43540 -12	Ascensor de 7 paradas	97,7	349,2	350,3	346,3	346,3	346,3	346,3	362,3	354,5	371,8	371,8	371,8	388,5	412,7
37370 -21	Azulejo	91,6	519,5	519,5	535,1	545,9	545,9	545,9	632,0	668,0	687,6	711,4	711,4	732,8	777,8
37370 -11	Baldosa cerámica esmaltada	85,7	460,5	478,2	478,2	481,1	489,0	492,5	553,0	592,9	639,8	690,0	673,9	696,6	679,1
37370 -12	Baldosa cerámica roja	95,2	499,4	513,5	513,5	513,5	513,5	513,1	524,0	537,6	537,6	537,6	585,7	603,5	627,2
37690 -11	Baldosa de laja negra	88,9	567,0	588,2	588,6	601,2	618,2	622,1	642,4	663,2	726,1	744,2	751,0	779,0	780,5
42911 -11	Bañera de chapa porcelanizada	70,6	666,0	692,8	740,6	763,7	729,0	750,6	785,3	904,7	963,0	1.102,8	1.219,5	1.248,2	1.249,6
37129 -11	Bañera de plástico reforzado con fibra de vidrio	105,5	562,6	588,0	594,4	620,5	620,5	642,5	668,6	734,8	842,9	920,5	920,4	918,2	945,4
35110 -41	Barniz con poliuretano	105,9	1.067,4	1.105,3	1.105,3	1.121,7	1.173,0	1.180,0	1.228,7	1.247,8	1.464,1	1.483,2	1.507,0	1.575,1	1.605,3
37210 -23	Bidé de calidad inferior	104,4	991,4	1.003,4	1.042,1	1.067,2	1.074,7	1.114,2	1.160,2	1.202,0	1.315,2	1.568,1	1.587,3	1.679,2	1.722,7
37210 -22	Bidé de calidad media	103,7	977,9	1.025,9	1.041,4	1.072,2	1.096,6	1.146,5	1.187,5	1.250,0	1.344,9	1.395,7	1.408,7	1.467,8	1.505,3
37210 -21	Bidé de calidad superior	101,8	822,6	832,9	850,0	895,8	899,3	920,0	977,4	1.039,4	1.176,0	1.154,7	1.162,9	1.169,4	1.228,0
41543 -21	Boca de acceso de plomo	105,7	853,3	853,3	853,3	860,7	897,4	897,4	901,5	914,3	1.065,7	1.131,7	1.264,4	1.288,8	1.244,4
46340 -31	Cable con conductor unipolar	90,3	1.330,6	1.339,9	1.366,5	1.438,4	1.492,6	1.605,5	1.666,7	1.758,3	1.998,7	2.089,5	2.051,2	2.052,5	2.077,5
46320 -11	Cable coaxial 75 ohms	94,6	694,3	703,7	712,5	721,5	732,1	744,3	748,4	800,5	928,0	1.020,5	1.030,2	1.034,6	1.034,6
46340 -11	Cable telefónico de 1 par	106,4	878,4	894,1	909,7	906,3	927,8	962,1	987,8	1.039,2	1.198,5	1.409,2	1.424,3	1.442,9	1.531,4
46340 -12	Cable telefónico de 101 pares	99,0	806,2	860,6	875,0	891,2	905,4	984,5	1.004,8	1.076,8	1.157,5	1.283,3	1.299,3	1.300,9	1.307,5
46340 -21	Cable tipo Sintenax	109,9	1.208,9	1.217,6	1.235,2	1.295,0	1.343,8	1.463,8	1.500,8	1.605,8	1.827,4	1.895,6	1.899,0	1.878,4	1.900,2
46212 -21	Caja de chapa c/tablero trifásico	112,8	670,9	667,9	702,0	730,2	744,8	771,8	849,6	913,5	1.025,1	969,0	839,8	877,9	909,6
42999 -23	Caja de chapa para tablero	110,0	1.018,4	1.018,4	1.017,6	1.050,8	1.064,2	1.088,8	1.179,3	1.223,5	1.468,6	1.519,1	1.523,0	1.579,8	1.611,4
42999 -21	Caja octogonal de chapa para instalación eléctrica	96,3	548,1	570,5	582,0	582,0	592,4	614,6	627,5	648,5	751,6	811,8	836,5	856,9	854,2
42999 -31	Caja para pares telefónicos	112,6	659,8	668,1	678,7	636,5	645,2	645,3	645,3	675,1	744,6	778,5	784,2	784,3	784,5
42999 -22	Caja rectangular de chapa para instalación eléctrica	96,2	536,8	546,8	562,5	575,7	595,5	610,6	625,9	649,8	748,9	776,2	856,8	865,9	882,5
31600 -63	Cajonera para placard, de calidad inferior	104,7	321,3	306,9	306,9	316,6	323,1	322,8	322,8	350,6	383,7	386,5	405,2	405,2	405,2
31600 -62	Cajonera para placard, de calidad media	103,4	379,9	372,5	372,5	372,5	384,8	384,8	384,8	384,8	384,8	403,7	403,7	403,7	403,7
31600 -61	Cajonera para placard, de calidad superior	101,2	501,4	512,3	544,5	544,5	544,5	572,8	611,8	643,3	750,6	820,3	820,3	851,4	851,4
37420 -11	Cal aérea hidratada	93,3	867,2	900,7	984,8	1.030,7	1.044,0	1.066,2	1.066,2	1.081,1	1.233,4	1.241,9	1.251,9	1.262,6	1.295,2
37420 -12	Cal hidráulica hidratada	96,4	590,7	602,7	621,1	638,7	651,4	656,1	680,7	703,0	722,8	726,4	730,0	740,0	760,3

(sigue)

Capítulo Materiales. Índices elementales (continuación)

Código CPC (¹)	Descripción	2001		2013						2014						
		Dic	Jun	Jul	Ago	Sep	Oct	Nov	Dic	Ene*	Feb*	Mar*	Abr*	May*	Jun*	
44822-11	Calefactor de tiro balanceado	97,5	373,3	379,4	379,4	379,4	379,4	379,4	379,4	385,2	434,5	460,3	462,2	468,4	483,3	503,1
44826-11	Calefón de tiro balanceado	98,0	363,6	374,6	374,6	377,8	382,0	382,0	388,0	428,5	437,6	456,5	482,6	516,5	518,5	
44826-12	Calefón de tiro natural	100,4	637,4	691,0	701,7	710,8	717,5	717,5	737,4	771,3	846,1	854,7	891,3	919,5	970,7	
42911-21	Cañilla de bronce	97,4	1.055,5	1.067,1	1.088,2	1.122,6	1.122,5	1.260,7	1.295,5	1.402,3	1.615,1	1.658,5	1.741,7	1.752,7	1.731,3	
41277-21	Caño de acero para instalaciones eléctricas	104,6	738,9	760,7	765,5	774,7	783,4	802,5	825,5	897,2	1.013,8	1.052,0	1.081,6	1.107,3	1.129,3	
41277-11	Caño de chapa galvanizada	88,4	704,0	718,2	733,3	752,8	778,7	790,1	802,6	826,6	983,7	1.021,2	1.064,4	1.086,2	1.104,4	
41516-11	Caño de cobre de 0,013 m	90,0	1.060,5	1.082,3	1.092,5	1.124,6	1.159,1	1.247,1	1.402,0	1.428,9	1.534,8	1.716,0	1.770,0	1.770,0	1.763,6	
41516-12	Caño de cobre de 0,019 m	92,7	1.363,2	1.370,8	1.385,7	1.402,3	1.424,4	1.424,4	1.527,3	1.582,9	1.826,6	2.017,9	2.064,3	2.043,5	2.052,5	
41273-11	Caño de hierro fundido 0,064 m	100,7	1.147,8	1.149,6	1.169,5	1.169,5	1.194,4	1.239,9	1.291,7	1.360,9	1.412,2	1.520,9	1.549,0	1.579,5	1.663,9	
41273-12	Caño de hierro fundido 0,100 m	104,4	855,8	858,7	858,7	858,7	871,5	871,5	897,3	908,2	908,2	999,5	999,5	1.034,5	1.094,9	
41277-41	Caño de hierro galvanizado	98,7	1.278,7	1.301,5	1.313,9	1.360,9	1.363,2	1.391,1	1.448,8	1.639,0	1.782,1	1.797,4	1.808,8	1.856,6	1.865,2	
41277-31	Caño de hierro negro con revestimiento epoxi	102,8	614,9	624,5	645,4	650,6	679,7	687,2	724,6	746,9	928,9	943,9	959,8	964,4	984,9	
41543-11	Caño de plomo	97,3	1.502,3	1.504,9	1.526,9	1.526,9	1.590,0	1.602,3	1.602,3	1.643,5	1.924,4	2.036,2	2.278,8	2.306,1	2.383,7	
36320-21	Caño de polipropileno 0,013 m	125,3	898,2	921,3	931,5	964,2	970,2	1.031,5	995,8	1.019,9	1.111,8	1.180,9	1.209,6	1.229,2	1.253,8	
36320-22	Caño de polipropileno 0,019 m	116,9	779,0	791,3	796,1	801,6	810,0	811,4	816,1	827,3	923,0	1.064,5	1.003,2	1.026,9	1.059,1	
36320-11	Caño de PVC de 0,063 m	110,1	791,3	793,1	813,1	823,3	838,8	846,6	863,5	895,8	948,1	1.010,7	1.043,1	1.052,4	1.052,4	
36320-12	Caño de PVC de 0,110 m	95,2	834,8	858,1	869,6	888,2	901,0	913,7	938,8	970,0	1.102,8	1.139,2	1.139,8	1.151,3	1.160,5	
15320-11	Canto rodado natural	92,4	617,6	633,1	636,6	649,5	653,5	666,6	677,4	700,8	773,9	778,7	805,2	818,9	830,7	
37350-61	Cascote	79,8	319,0	319,0	327,1	329,5	329,5	337,8	346,9	359,6	378,7	378,9	378,8	393,0	396,5	
37440-31	Cemento de albañilería	99,3	588,9	590,5	595,9	622,3	631,5	641,4	649,5	680,4	749,8	774,8	784,5	790,8	819,6	
37440-11	Cemento portland normal, en bolsa	105,1	684,2	690,3	693,0	713,8	725,4	731,4	742,7	772,2	850,4	867,5	881,4	894,6	909,1	
44821-21	Cocina a gas	98,1	339,5	341,9	346,5	346,5	346,5	346,5	370,9	399,6	416,5	430,5	448,2	460,4	468,6	
36320-31	Codo con base de PVC	120,0	925,2	946,8	956,1	964,1	982,0	1.017,6	1.035,6	1.083,5	1.165,0	1.243,0	1.223,1	1.240,9	1.240,3	
41278-12	Codo de hierro negro con revestimiento epoxi de 0,013 m	100,5	875,2	902,3	902,3	931,4	952,8	964,0	985,6	1.089,7	1.190,7	1.236,3	1.256,1	1.301,5	1.308,9	
41278-11	Codo de hierro negro con revestimiento epoxi de 0,025 m	97,3	736,6	767,3	767,3	786,8	790,8	798,9	811,5	874,5	937,3	983,2	994,6	1.016,5	1.021,9	
36320-41	Codo de polipropileno	94,3	464,9	480,1	483,3	492,4	499,3	523,5	527,0	548,8	616,3	659,3	659,3	690,7	699,0	
41516-21	Codo para caño de cobre	96,7	1.038,7	1.038,7	1.172,6	1.184,5	1.205,8	1.263,1	1.347,7	1.375,1	1.424,7	1.476,4	1.502,8	1.520,1	1.520,1	
41278-22	Codo tipo PROSA	115,0	739,6	744,1	744,1	744,1	744,1	744,1	764,7	769,8	803,0	803,0	803,0	803,0	803,0	
46350-11	Conductor revestido para puesta a tierra	100,4	1.510,1	1.543,1	1.575,5	1.634,3	1.720,9	1.815,8	1.847,5	1.966,3	2.282,6	2.377,6	2.374,0	2.367,6	2.381,2	
41278-41	Conector de chapa cincada	109,9	1.190,7	1.229,3	1.249,5	1.326,1	1.337,1	1.362,2	1.383,1	1.409,1	1.570,2	1.602,7	1.627,9	1.685,5	1.728,5	
42999-11	Conexión flexible cromada	90,0	1.256,5	1.309,1	1.362,1	1.381,8	1.384,4	1.427,8	1.493,2	1.641,1	1.718,0	1.747,6	1.869,0	1.978,6	1.929,3	
36320-51	Conexión flexible de plástico	113,7	582,9	602,8	626,0	659,9	667,7	679,9	694,2	737,5	788,9	921,9	845,7	840,4	838,9	
31600-12	Cortina de enrollar común de madera	105,0	544,7	544,7	555,4	555,4	585,0	585,0	591,3	617,4	637,0	704,4	704,4	704,4	715,0	
36950-11	Cortina de enrollar de PVC	98,4	704,1	711,3	716,5	721,5	734,7	755,4	786,0	796,8	831,2	888,6	909,3	921,5	928,1	
31600-11	Cortina de enrollar regulable de madera	105,5	466,1	466,1	466,1	466,1	474,7	474,7	488,6	495,8	567,3	584,1	620,7	625,4	634,4	
37112-11	Cristal transparente de 4mm, con colocación	99,4	467,7	467,7	471,8	471,8	484,2	484,2	509,7	543,8	549,8	555,5	558,1	583,6	593,6	
41278-31	Curva de hierro fundido	89,8	1.160,0	1.162,2	1.169,5	1.169,5	1.177,0	1.252,5	1.296,7	1.370,9	1.448,0	1.490,2	1.479,1	1.508,0	1.556,7	
41278-13	Curva de hierro negro con revestimiento epoxi	90,9	707,8	729,0	734,8	748,2	763,9	773,2	790,4	839,6	928,9	964,3	976,1	1.008,0	1.014,5	
37570-11	Depósito de fibrocemento para inodoro	104,0	907,9	910,8	944,1	944,1	1.033,8	1.078,1	1.078,1	1.078,1	1.124,2	1.299,5	1.299,5	1.299,5	1.344,4	
43220-11	Electrobomba monofásica 1/3 HP	102,4	620,8	623,8	630,5	636,9	642,2	667,6	674,0	709,0	854,6	854,6	858,7	861,9	886,4	
43220-12	Electrobomba monofásica 3/4 HP	94,9	832,6	836,4	851,2	879,6	887,6	940,8	960,7	1.017,1	1.186,0	1.203,0	1.227,6	1.231,4	1.249,6	
43220-21	Electrobomba monofásica cloacal 1/3 HP	86,2	378,0	387,6	390,1	402,7	397,0	401,4	401,4	421,2	531,7	536,1	543,0	543,0	549,7	
43220-22	Electrobomba monofásica pluvial 1/3 HP	88,2	460,3	462,5	467,4	481,4	486,3	492,8	506,1	565,5	664,1	677,0	679,9	682,0	697,8	
43220-23	Electrobomba monofásica pluvial 3/4 HP	91,6	538,9	542,7	558,9	566,4	569,7	575,3	597,7	697,7	740,9	795,2	795,2	795,2	849,5	
43220-31	Electrobomba trifásica 1,5 HP	94,1	703,6	708,0	731,9	739,8	749,7	763,8	774,7	857,4	944,7	944,7	948,3	953,2	973,1	

(sigue)

Capítulo Materiales. Índices elementales (continuación)

Código CPC (¹)	Descripción	2001		2013						2014					
		Dic	Jun	Jul	Ago	Sep	Oct	Nov	Dic	Ene*	Feb*	Mar*	Abr*	May*	Jun*
43220-32	Electrobomba trifásica 7,5 HP	91,6	550,9	552,6	556,3	573,3	566,2	584,4	599,4	651,6	765,2	773,6	782,9	786,3	797,7
41278-32	Embudo de hierro fundido	106,7	1.415,0	1.418,0	1.472,6	1.472,6	1.485,0	1.553,1	1.630,8	1.814,2	1.812,9	1.896,2	1.904,8	1.906,4	1.982,5
36320-32	Embudo de PVC	132,0	938,5	962,4	981,2	985,1	1.012,9	1.018,7	1.034,8	1.100,3	1.223,7	1.288,7	1.317,3	1.337,5	1.365,2
41278-23	Empalme tipo PROSA	108,9	901,5	906,1	961,6	961,6	961,6	961,6	1.037,5	1.037,5	1.274,1	1.274,1	1.274,1	1.261,2	1.261,2
35110-11	Enduido plástico al agua para exteriores	90,3	813,0	819,4	821,0	845,4	878,0	894,8	906,7	937,1	1.070,3	1.070,7	1.087,6	1.141,3	1.171,8
35110-12	Enduido plástico al agua para interiores	96,5	752,8	770,9	768,8	797,6	823,2	830,5	841,1	860,4	1.017,6	1.082,7	1.072,3	1.103,3	1.130,8
35110-21	Esmalte sintético brillante	101,3	796,2	804,4	823,7	842,8	878,6	894,6	904,3	929,4	1.079,2	1.103,8	1.122,2	1.159,5	1.174,5
35110-22	Esmalte sintético semimate	110,5	920,1	925,3	940,5	961,0	988,0	1.005,1	1.041,3	1.070,0	1.263,6	1.257,1	1.283,4	1.333,3	1.382,7
41547-11	Estaino al 50%	98,9	1.128,7	1.141,7	1.171,8	1.211,3	1.231,6	1.248,4	1.248,4	1.326,6	1.499,5	1.557,0	1.632,1	1.688,6	1.806,7
31600-73	Estantes y divisiones para placard, de calidad inferior	100,9	521,5	542,0	556,3	556,3	562,1	562,1	567,6	579,5	593,7	603,9	603,9	642,0	642,0
31600-72	Estantes y divisiones para placard, de calidad media	101,4	565,2	577,6	598,4	598,4	616,8	622,1	677,0	734,8	831,9	853,2	853,2	913,9	913,9
31600-71	Estantes y divisiones para placard, de calidad superior	100,9	589,5	584,7	584,7	584,7	584,7	584,7	595,5	595,5	666,0	666,0	711,5	746,7	730,2
35110-61	Fijador al agua	95,3	729,2	747,6	747,6	776,2	786,9	798,8	811,8	838,1	980,1	1.044,0	1.070,1	1.081,8	1.130,2
31600-53	Frente de placard de madera, de calidad inferior	92,0	720,1	738,9	759,0	766,5	738,6	769,1	789,6	835,5	871,1	941,3	963,1	1.015,7	1.037,5
31600-51	Frente de placard de madera, de calidad superior	98,7	501,8	506,7	520,6	520,6	527,0	527,0	542,9	560,5	611,2	624,0	635,1	661,9	668,6
37550-21	Gabinete para medidor de gas	86,4	704,3	707,0	757,0	770,4	793,1	820,5	813,7	848,4	943,6	981,0	981,0	981,0	1.017,6
42999-41	Gabinete para medidor monofásico	109,0	416,6	425,8	429,0	435,1	441,8	463,1	463,9	488,5	576,8	598,1	598,1	610,8	610,9
42911-53	Grifería para bidé de calidad inferior	101,9	1.086,4	1.148,7	1.148,7	1.245,6	1.245,6	1.315,3	1.323,8	1.403,8	1.621,9	1.659,0	1.711,1	1.766,6	1.769,3
42911-52	Grifería para bidé, calidad media	108,2	1.056,7	1.096,2	1.096,3	1.160,2	1.160,2	1.163,7	1.223,0	1.306,4	1.412,8	1.590,9	1.641,6	1.657,0	1.795,1
42911-51	Grifería para bidé de calidad superior	113,0	1.180,9	1.236,5	1.256,3	1.317,4	1.354,9	1.422,9	1.441,4	1.544,1	1.652,8	1.859,0	1.872,4	1.990,7	2.005,3
42911-43	Grifería para cocina de calidad inferior	93,9	808,1	837,1	842,7	895,8	895,8	975,8	983,6	1.026,1	1.211,1	1.278,5	1.332,2	1.359,1	1.359,1
42911-42	Grifería para cocina de calidad media	99,8	773,9	828,2	828,3	844,7	844,7	924,7	924,7	970,1	1.131,9	1.131,9	1.206,8	1.180,0	1.180,0
42911-41	Grifería para cocina, monocomando, calidad superior	99,6	1.067,2	1.092,5	1.085,9	1.146,9	1.174,6	1.226,9	1.226,0	1.333,1	1.540,1	1.484,7	1.602,5	1.629,8	1.629,8
42911-56	Grifería para ducha de calidad inferior	101,4	1.147,6	1.234,8	1.245,8	1.304,9	1.318,1	1.404,0	1.409,9	1.512,5	1.739,6	1.754,3	1.798,8	1.826,8	1.826,8
42911-55	Grifería para ducha de calidad media	107,6	939,8	990,4	997,3	1.052,3	1.052,3	1.102,9	1.122,6	1.208,4	1.373,1	1.408,7	1.465,0	1.472,6	1.440,0
42911-54	Grifería para ducha de calidad superior	106,7	1.098,6	1.038,6	1.038,6	1.083,0	1.083,0	1.083,0	1.107,5	1.192,8	1.374,8	1.374,8	1.394,7	1.433,1	1.429,4
42911-32	Grifería para lavadero de calidad inferior	115,8	1.256,9	1.312,4	1.381,4	1.455,7	1.455,7	1.555,0	1.583,7	1.681,4	1.938,9	1.938,9	2.009,6	2.049,2	2.049,2
42911-31	Grifería para lavadero de calidad media	107,2	940,7	965,7	1.011,2	1.051,2	1.051,2	1.116,7	1.158,5	1.229,1	1.413,6	1.394,3	1.554,5	1.569,5	1.569,5
42911-59	Grifería para lavatorio de calidad inferior	98,5	1.054,5	1.103,7	1.103,7	1.177,4	1.179,0	1.236,9	1.250,3	1.346,6	1.529,2	1.563,3	1.548,2	1.645,4	1.647,4
42911-58	Grifería para lavatorio de calidad media	105,6	998,9	1.056,5	1.090,8	1.150,1	1.150,2	1.159,6	1.231,8	1.307,6	1.416,6	1.597,1	1.632,6	1.648,3	1.730,6
42911-57	Grifería para lavatorio de calidad superior	110,5	1.154,7	1.172,6	1.166,4	1.243,8	1.237,5	1.324,2	1.335,9	1.408,3	1.680,8	1.680,8	1.741,8	1.766,7	1.787,3
43923-21	Hidrante completo, con manguera y gabinete	85,5	422,0	446,5	453,9	459,5	467,1	489,3	490,9	521,1	541,4	558,1	559,6	591,8	623,6
37510-11	Hormigón elaborado	80,6	513,5	517,2	526,7	536,7	541,3	549,3	554,6	584,8	649,8	670,4	685,2	690,2	719,4
44821-31	Horno a gas	92,7	494,3	514,7	521,1	528,0	528,0	539,9	549,3	592,3	614,0	614,0	634,3	611,0	626,3
46531-12	Iluminación de emergencia	66,2	375,7	393,0	399,4	407,6	413,1	421,4	443,3	480,3	563,9	616,4	616,9	617,1	618,2
37210-13	Inodoro de calidad inferior	105,2	876,4	892,8	916,3	943,5	958,7	1.003,9	1.024,1	1.075,0	1.204,7	1.253,8	1.287,6	1.366,8	1.440,0
37210-12	Inodoro de calidad media	105,5	884,3	913,3	921,8	964,3	977,3	1.007,7	1.038,5	1.140,6	1.257,7	1.414,8	1.421,4	1.466,1	1.506,1

(sigue)

Capítulo Materiales. Índices elementales (continuación)

Código CPC (1)	Descripción	2001		2013						2014					
		Dic	Jun	Jul	Ago	Sep	Oct	Nov	Dic	Ene*	Feb*	Mar*	Abr*	May*	Jun*
37210-11	Inodoro de calidad superior con mochila	99,2	545,3	550,6	565,5	568,4	574,1	568,2	611,6	632,7	730,5	812,2	765,0	776,0	794,6
46212-11	Interruptor automático para tanque	114,4	462,7	466,5	466,5	487,0	514,3	531,1	543,0	557,0	617,2	690,1	706,9	723,3	730,2
46212-51	Interruptor de un punto	98,1	657,1	664,5	664,5	710,1	724,0	732,2	758,1	766,7	845,3	858,0	869,7	880,5	878,5
46212-31	Interruptor diferencial	92,3	547,6	565,2	576,1	597,9	610,0	624,2	663,3	715,9	844,6	886,8	890,4	902,0	889,9
46212-41	Interruptor termomagnético	93,7	550,2	570,3	568,8	591,9	609,0	632,1	675,8	709,2	833,2	888,2	937,5	950,3	953,2
42999-51	Jabalina	99,9	666,3	684,3	693,9	714,5	739,2	759,5	807,7	881,0	1.010,9	1.035,3	1.048,9	1.057,3	1.058,6
35110-51	Laca poliuretánica	98,8	623,3	657,3	662,5	686,0	714,6	714,6	770,4	795,5	921,6	1.015,7	1.015,6	992,8	992,8
37350-11	Ladrillo cerámico hueco	87,4	696,5	697,9	715,7	722,2	723,8	758,6	784,0	798,8	812,5	837,4	852,7	873,1	882,3
37350-41	Ladrillo cerámico para entrepisos	92,4	572,2	611,9	629,0	633,1	640,5	647,7	653,6	680,7	722,6	755,7	772,4	785,7	794,4
37350-21	Ladrillo común	89,5	430,4	437,4	437,4	442,7	440,2	443,2	443,9	445,2	478,5	480,9	482,5	486,0	492,0
37350-31	Ladrillo de media máquina	90,1	335,5	340,0	340,0	340,0	340,0	339,7	346,0	354,8	383,5	389,8	417,8	421,9	409,0
37210-32	Lavatorio con columna de calidad media	91,7	656,5	702,2	714,0	725,6	715,3	756,1	785,3	826,7	930,8	971,4	979,6	1.043,8	1.083,5
37210-31	Lavatorio con columna de calidad superior	95,9	653,3	675,5	684,6	699,7	699,7	691,6	713,5	735,7	810,5	840,4	849,1	849,1	901,6
37210-33	Lavatorio sin columna de calidad inferior	101,9	941,5	971,5	986,3	1.025,7	1.030,5	1.082,0	1.113,0	1.170,0	1.289,0	1.350,5	1.382,1	1.429,4	1.480,2
31210-41	Listón yesero	101,3	746,8	767,2	789,4	799,4	815,7	822,5	830,6	825,8	903,7	935,3	983,7	987,9	987,2
43240-21	Llave candado para gas	95,4	1.340,7	1.398,5	1.455,2	1.510,3	1.510,3	1.588,9	1.624,2	1.636,1	1.834,2	1.915,1	2.048,6	2.084,0	2.083,9
43240-32	Llave de paso para agua	112,5	938,6	950,0	1.021,4	1.050,4	1.089,0	1.223,7	1.263,0	1.296,8	1.395,0	1.420,7	1.479,9	1.478,8	1.478,7
43240-31	Llave de paso para gas	108,9	1.638,8	1.671,5	1.705,3	1.739,6	1.728,1	1.851,1	1.851,1	1.919,8	2.109,1	2.278,8	2.330,6	2.372,4	2.455,8
43240-41	Llave esclusa de bronce	97,9	1.302,7	1.305,4	1.305,4	1.366,1	1.414,7	1.441,9	1.530,8	1.620,4	1.702,8	1.858,6	2.026,5	2.093,7	2.093,8
37540-32	Loseta calcárea para vereda	95,0	292,3	295,1	302,5	304,0	320,2	323,2	352,5	347,5	372,0	388,9	390,6	399,6	424,9
37540-31	Loseta de piedra lavada	94,2	498,0	498,0	521,1	541,7	553,3	561,8	582,8	598,0	663,0	668,4	674,7	684,5	723,4
31210-21	Machimbre con una cara cepillada	101,6	704,8	721,7	754,5	767,5	787,8	794,0	809,3	833,5	899,2	928,7	954,0	970,2	994,6
42911-61	Marco y tapa con cierre hermético, de bronce, de 0,20 x 0,20m	102,8	732,2	732,2	732,2	772,9	789,7	831,0	836,0	909,5	964,0	1.055,5	1.065,5	1.090,4	1.083,4
43923-11	Matafuego de polvo químico	91,6	586,1	598,0	598,5	619,1	624,2	646,9	655,2	702,4	795,1	856,6	868,6	901,9	919,1
37930-12	Membrana asfáltica común	92,8	749,6	758,8	758,5	763,3	768,0	791,5	796,4	834,3	946,3	1.052,5	1.100,5	1.124,9	1.160,8
37930-11	Membrana asfáltica con folio de aluminio	91,8	987,7	1.023,6	1.023,6	1.041,9	1.049,0	1.086,0	1.105,3	1.142,2	1.331,4	1.345,3	1.402,3	1.419,2	1.500,3
42999-61	Mesada de acero inoxidable con bacha doble	109,0	750,1	757,5	757,5	785,8	785,8	829,9	838,2	867,3	917,0	930,9	963,3	966,2	1.025,9
42999-62	Mesada de acero inoxidable lisa	107,0	724,3	745,0	745,0	785,1	784,5	801,5	810,2	847,7	902,8	902,8	942,4	942,4	1.001,2
37610-11	Mesada de granito	95,2	613,2	622,0	626,5	635,3	647,8	676,6	695,3	711,8	763,5	789,0	798,1	852,7	857,1
37610-12	Mesada de granito con perforación para bacha	99,6	559,5	562,4	563,9	576,2	579,2	581,6	609,2	624,8	682,7	739,5	746,7	775,2	777,8
42943-11	Metal desplegado	93,3	775,9	793,9	801,9	816,5	834,8	839,0	878,1	935,2	1.047,4	1.120,8	1.139,7	1.150,1	1.173,4
37540-11	Mosaico granítico	94,8	364,5	366,5	373,6	376,5	386,2	386,2	394,8	407,2	431,8	446,2	461,4	479,4	485,8
38130-16	Mueble de cocina bajo mesada, de madera, de calidad inferior	98,0	438,5	438,5	456,2	456,2	472,4	479,6	479,6	479,6	536,3	540,3	545,7	551,2	551,2
38130-15	Mueble de cocina bajo mesada, de madera, de calidad media	93,2	295,8	295,8	295,8	295,8	300,4	300,4	300,4	300,4	338,1	338,1	341,0	341,0	341,0
38130-14	Mueble de cocina bajo mesada, de madera, de calidad superior	97,6	315,9	315,9	322,8	322,8	339,0	339,0	337,5	337,5	374,6	374,6	398,9	398,9	408,9
35490-11	Pegamento para PVC	98,3	822,3	873,5	918,1	932,9	956,7	992,1	991,2	1.046,0	1.079,1	1.107,4	1.123,9	1.129,9	1.132,8
41251-11	Perfil normal doble T	96,2	1.040,7	1.043,4	1.045,6	1.106,6	1.121,6	1.168,5	1.222,7	1.382,2	1.460,9	1.561,6	1.561,6	1.615,4	1.620,3
41278-21	Pileta de piso tipo PROSA	107,6	747,5	752,2	752,2	752,2	752,2	752,2	772,9	778,1	811,7	811,7	811,7	811,7	811,7
42911-71	Pileta de cocina, acero inoxidable	115,5	916,2	928,4	932,1	972,7	982,1	1.005,1	1.042,6	1.096,2	1.283,4	1.296,6	1.317,1	1.349,4	1.327,9
37210-42	Pileta de lavar de loza, chica	98,5	883,8	920,5	935,7	980,6	982,3	1.062,5	1.099,9	1.183,7	1.319,9	1.306,2	1.342,5	1.397,4	1.418,8
37210-41	Pileta de lavar de loza, grande o mediana	98,3	753,1	758,9	778,5	813,4	816,5	823,0	914,3	973,9	1.061,2	1.178,5	1.245,8	1.302,0	1.317,6
36930-11	Pileta de lavar de plástico	103,7	634,5	641,5	654,9	707,4	719,2	736,5	742,1	817,1	860,0	897,5	897,5	897,5	918,2
36950-21	Pileta de piso de PVC	118,9	963,3	974,4	976,1	980,5	995,3	1.007,0	1.022,2	1.087,5	1.232,4	1.276,3	1.276,3	1.328,7	1.328,7
35110-31	Pintura al látex para interiores	103,8	622,0	627,8	633,2	642,1	652,2	652,2	667,5	667,5	770,3	776,3	791,3	791,3	789,9
35110-32	Pintura al látex para exteriores	96,1	769,2	782,6	796,2	804,2	841,5	848,5	869,2	891,5	1.052,7	1.075,4	1.080,1	1.093,1	1.119,3
37940-11	Pintura asfáltica	101,7	596,8	623,9	626,6	631,8	654,5	654,5	668,8	688,5	798,2	820,2	866,4	867,5	880,8
35110-71	Pintura transparente para ladrillo visto	96,4	751,0	762,8	767,3	803,1	814,0	821,0	854,2	870,9	1.007,1	1.022,8	1.025,8	1.117,6	1.103,9
31210-31	Piso de entablonado, con colocación	107,4	373,8	373,8	373,8	374,3	374,3	377,0	391,4	398,7	426,9	395,6	427,2	427,2	448,5
31210-32	Piso de parquet, con colocación	96,5	431,4	438,8	438,8	438,8	438,8	438,8	449,8	449,8	521,0	561,4	561,4	571,2	579,2
41541-11	Plomo para fundir	96,5	1.288,7	1.288,7	1.288,7	1.288,3	1.347,5	1.364,2	1.379,6	1.431,2	1.626,6	1.822,3	1.884,5	1.945,7	1.945,7

(sigue)

Capítulo Materiales. Índices elementales (conclusión)

Código CPC (¹)	Descripción	2001		2013						2014					
		Dic	Jun	Jul	Ago	Sep	Oct	Nov	Dic	Ene*	Feb*	Mar*	Abr*	May*	Jun*
34720-11	Poliestireno expandido en placas	124,9	971,4	1.025,4	1.048,6	1.058,0	1.090,0	1.165,7	1.217,3	1.343,6	1.563,4	1.563,4	1.601,9	1.601,9	1.609,3
47220-11	Portero eléctrico	101,0	248,2	248,2	253,7	258,0	263,9	265,5	274,9	280,5	306,1	314,3	315,8	316,4	317,3
31600-81	Portón levadizo de madera	96,4	669,5	680,5	683,2	703,3	721,0	742,5	775,3	780,0	895,7	930,3	933,3	940,2	942,4
42120-31	Portón levadizo metálico	95,9	847,0	847,0	847,0	884,4	884,7	919,4	935,9	990,4	1.139,3	1.181,0	1.181,0	1.208,9	1.211,2
35490-21	Preservador para madera	103,5	1.039,4	1.084,9	1.095,9	1.138,2	1.182,0	1.185,7	1.239,8	1.255,4	1.475,4	1.528,9	1.528,5	1.614,9	1.628,4
31600-41	Puerta balcón corrediza de madera	101,2	890,6	903,1	912,1	917,2	927,0	957,5	969,6	985,0	1.181,7	1.215,2	1.252,7	1.297,0	1.300,9
42120-21	Puerta balcón corrediza metálica de calidad media	94,4	712,4	712,4	738,9	751,3	751,3	792,7	810,5	864,7	908,6	1.011,9	1.011,9	1.064,9	1.072,2
42120-22	Puerta balcón corrediza metálica, calidad superior	97,4	378,4	378,4	384,2	384,2	384,2	384,2	384,2	384,2	411,5	411,5	411,5	411,5	411,5
31600-33	Puerta de entrada de madera con tableros, calidad inferior	109,0	635,5	650,7	650,7	657,1	657,1	669,2	698,9	740,2	714,5	762,6	762,6	785,7	790,7
31600-32	Puerta de entrada de madera con tableros, calidad media	105,4	617,0	638,4	640,2	652,5	658,3	674,4	689,6	713,5	804,7	853,3	867,0	903,3	903,3
31600-31	Puerta de entrada de madera con tableros, calidad superior	106,3	582,5	583,0	598,5	598,5	604,6	612,6	612,6	692,1	785,2	833,6	863,2	874,2	871,1
42120-11	Puerta metálica vidriada	97,7	786,3	786,3	792,0	807,9	810,0	822,6	837,5	892,9	959,4	1.032,9	1.044,4	1.069,3	1.063,3
31600-23	Puerta placa de madera, de calidad inferior	102,0	791,4	798,7	827,4	827,4	838,1	874,2	907,1	973,0	990,9	1.079,9	1.083,8	1.153,6	1.175,4
31600-22	Puerta placa de madera, de calidad media	97,7	732,2	746,5	768,6	768,6	778,6	787,5	814,3	849,0	892,9	942,5	951,3	993,3	1.008,2
31600-21	Puerta placa de madera, de calidad superior	100,7	708,2	719,2	744,6	752,6	762,3	766,1	777,8	832,1	909,1	936,7	936,8	999,9	989,9
41278-33	Ramal de hierro fundido	100,2	1.304,1	1.306,6	1.358,2	1.358,2	1.365,5	1.425,5	1.484,8	1.583,5	1.666,3	1.737,2	1.750,0	1.751,1	1.805,9
36320-33	Ramal de PVC	125,8	910,5	911,8	922,9	920,7	926,7	940,6	955,6	993,8	1.076,4	1.147,2	1.229,2	1.237,1	1.257,7
48270-11	Regulador de gas	70,2	258,8	260,6	270,2	270,2	270,8	271,0	271,0	286,1	304,9	327,3	350,5	362,8	387,8
42190-11	Reja de barrotes	111,0	708,9	720,4	725,3	725,3	779,5	816,8	824,6	901,9	1.023,3	1.038,1	1.057,2	1.120,7	1.125,8
43923-31	Rociador de techo tipo Spray	82,6	440,1	445,4	452,5	459,0	477,9	488,7	494,4	537,7	603,7	614,9	634,5	634,5	634,5
31210-11	Tabla con una cara cepillada para encofrado	97,3	731,3	725,0	748,3	754,6	769,3	790,6	816,3	843,2	928,1	981,0	996,4	1.030,0	1.112,7
37129-21	Tanque para agua, de polietileno tricapa, aprobado, de 1.000 litros de capacidad	124,2	725,0	733,9	744,5	762,1	771,2	793,1	810,1	827,1	954,7	1.011,7	993,7	1.017,3	1.006,1
37560-21	Tapa de chapa para cámara de inspección	88,6	706,3	714,8	714,8	724,9	732,5	761,3	791,8	846,3	941,7	1.021,4	1.036,5	1.041,9	1.067,1
42999-71	Tapa sumergida para tanque	92,1	759,4	808,7	817,0	817,0	817,0	819,6	833,7	840,8	913,6	967,2	1.021,4	1.021,4	1.030,4
41516-22	Te para caño de cobre	94,4	918,2	919,6	955,4	965,3	989,3	1.040,1	1.040,1	1.064,7	1.200,3	1.248,6	1.272,5	1.290,1	1.290,1
37350-51	Teja francesa	107,5	693,9	734,5	750,9	783,1	788,9	788,9	815,5	887,3	960,7	982,6	1.026,2	1.033,3	1.028,0
44826-21	Termotanque a gas	96,0	639,5	654,6	668,7	674,8	674,8	674,8	703,0	768,0	800,3	800,3	849,7	854,9	875,2
31210-22	Tirante cepillado	91,9	690,5	695,0	734,1	755,1	776,3	781,3	813,4	844,6	909,0	1.003,2	1.045,0	1.056,2	1.120,3
31100-11	Tirante sin cepillar	101,1	926,4	937,7	959,1	967,1	988,6	998,8	1.024,2	1.023,7	1.114,8	1.189,9	1.243,3	1.256,9	1.285,0
46212-53	Toma TV	97,2	468,0	468,0	468,0	464,7	466,9	478,9	487,7	512,3	546,6	565,7	605,0	581,4	593,2
46212-52	Tomacorriente con toma a tierra	95,9	602,1	627,8	625,1	666,1	662,1	694,8	716,1	724,7	796,1	800,7	821,2	839,7	839,9
15400-21	Tosca	90,0	366,9	405,6	412,5	430,0	430,0	437,7	452,9	458,9	481,1	481,1	485,4	514,3	514,3
43240-11	Válvula a flotante	104,0	924,6	938,4	950,2	974,6	1.023,3	1.072,3	1.119,5	1.169,2	1.243,6	1.347,2	1.352,0	1.368,7	1.387,0
31600-42	Ventana corrediza de madera	98,4	804,7	848,3	854,5	854,5	862,2	878,7	932,5	937,6	1.066,8	1.128,4	1.157,0	1.209,1	1.215,9
42120-42	Ventana corrediza metálica	99,6	496,8	496,8	512,3	505,2	513,7	513,7	569,8	569,8	611,1	611,1	611,0	620,9	620,9
42120-41	Ventana corrediza metálica con vidrio repartido	97,2	309,4	309,4	309,4	289,2	293,9	293,9	293,9	293,9	307,8	343,2	343,2	351,4	351,4
42120-51	Ventiluz metálico	99,3	634,0	634,0	634,0	648,5	648,5	672,1	687,0	742,6	768,3	905,4	926,8	953,8	972,8
37550-11	Vigueta de hormigón pretensado	93,8	745,4	757,1	777,6	787,7	796,5	798,6	819,6	851,7	914,8	906,4	941,3	962,1	977,0
37410-11	Yeso blanco	99,7	683,0	687,1	709,8	709,8	711,3	724,4	727,8	752,2	773,6	792,5	799,5	828,9	848,4
31210-33	Zócalo de madera	100,3	704,5	711,5	716,9	716,9	739,3	751,9	767,0	771,9	865,3	931,6	936,3	948,9	952,5
37540-21	Zócalo granítico	100,9	565,6	568,0	580,5	580,5	592,5	601,9	623,7	631,9	695,3	695,3	707,1	717,1	744,4

(¹) Los primeros cinco dígitos corresponden al código de la Clasificación Central Provisional de Productos (CPC) elaborada por la ONU. Los dígitos que siguen al guión corresponden a una clasificación interna.

ESTE VOLUMEN
INDEC INFORMA, JULIO DE 2014
CON UNA TIRADA DE 800 EJEMPLARES
SE TERMINÓ DE IMPRIMIR
EN EL MES DE JULIO DE 2014
EN EL DEPARTAMENTO PUBLICACIONES DEL INDEC
AV. PRESIDENTE JULIO A. ROCA 609
C1067ABB CIUDAD AUTÓNOMA DE BUENOS AIRES
REPÚBLICA ARGENTINA