INDEC Informa

Junio de 2009 | Año 14 Número 6

Actividad industrial | Comercio y servicios |
Sector externo | Trabajo y empleo |
Pobreza e ingresos | Precios al consumidor |
Precios mayoristas | Construcción |
Cuentas nacionales

INDEC

INDEC INFORMA

Suscripción anual \$140.-

Precio del ejemplar \$ 17.-

Responsable de la edición: Lic. Ana María Edwin

Director de la publicación: Lic. Ana María Edwin

Diseño de tapa: Luis González

Dirección Nacional del Derecho de Autor 217.039

ISSN 0328-5804

PERMITIDA LA REPRODUCCIÓN PARCIAL CON MENCIÓN DE LA FUENTE
Los artículos de colaboradores se atribuirán a la responsabilidad de sus autores

SIGNOS CONVENCIONALES UTILIZADOS POR EL INDEC

Para la sustitución o complementación de un dato numérico el INDEC utiliza los siguientes signos, según el caso:

- * Dato provisorio
- Dato igual a cero
- Dato ínfimo, menos de la mitad del último dígito mostrado
- . Dato no registrado
- ... Dato no disponible a la fecha de presentación de los resultados
- /// Dato que no corresponde presentar debido a la naturaleza de las cosas o del cálculo
- s Dato confidencial por aplicación de las reglas del secreto estadístico
- e Dato estimado por extrapolación, proyección o imputación

INSTITUTO NACIONAL DE ESTADÍSTICA Y CENSOS

Centro Estadístico de Servicios (CES)
Avenida Presidente Julio A. Roca 609
C1067ABB Ciudad Autónoma de Buenos Aires, Argentina
Teléfonos: (011) 4349-9650/52/54/62 - Fax: 4349-9621
Atención de lunes a viernes de 9.30 a 16 horas
E-Mail: CES@indec.mecon.gov.ar
INTERNET <http://www.indec.gov.ar>

Índice

	Página
Estadísticas	
Actividad industrial	5
Comercio y Servicios	29
Sector externo	85
Trabajo y empleo	129
Pobreza e ingresos	141
Precios al consumidor	147
Precios mayoristas	155
Construcción	187
Cuentas Nacionales	205
Anexo	
Información para la actualización de los precios de contratos de obra pública	215

Actividad industrial

Cuadros

	Página
1.1. Estimador Mensual Industrial	
1.1.1 Nivel general del EMI, base 2004=100 y variación porcentual	6
1.1.2 Variación porcentual del EMI. Productos seleccionados de alimentos, bebidas y tabaco	7
1.1.3 Variación porcentual del EMI. Productos seleccionados de la industria textil	9
1.1.4 Variación porcentual del EMI. Producción de papel y cartón	10
1.1.5 Variación porcentual del EMI. Productos de editoriales e imprentas	10
1.1.6 Variación porcentual del EMI. Productos seleccionados de la industria química y petroquímica	11
1.1.7 Variación porcentual del EMI. Productos seleccionados de la industria de materiales para la construcción	13
1.1.8 Variación porcentual del EMI. Productos seleccionados de la industria siderúrgica	14
1.1.9 Variación porcentual del EMI. Productos seleccionados de la industria metalmecánica	14
1.2. Utilización de la capacidad instalada en la industria	
1.2.1 Utilización de la capacidad instalada en la industria. Bloques sectoriales	15
1.3. Indicadores de producción, ocupación y salarios en la industria	
1.3.1 Indicadores de Volumen Físico de la Producción, Obreros Ocupados, Horas Trabajadas y Salario por Obrero. Índices base 1997=100	16
1.3.2.1 Índice de Volumen Físico de la Producción, base 1997=100. Cuarto trimestre de 2008	17
1.3.2.2 Índice de Volumen Físico de la Producción, base 1997=100. Datos trimestrales	18
1.3.2.3 Índice de Volumen Físico de la Producción, base 1997=100. Años 2002-2008	19
1.3.3.1 Índice de Obreros Ocupados, base 1997=100. Cuarto trimestre de 2008	20
1.3.3.2 Índice de Obreros Ocupados, base 1997=100. Datos trimestrales	21
1.3.3.3 Índice de Obreros Ocupados, base 1997=100. Años 2002-2008	22
1.3.4.1 Índice de Horas Trabajadas, base 1997=100. Cuarto trimestre de 2008	23
1.3.4.2 Índice de Horas Trabajadas, base 1997=100. Datos trimestrales	24
1.3.4.3 Índice de Horas Trabajadas, base 1997=100. Años 2002-2008	25
1.3.5.1 Índice de Salario por Obrero, base 1997=100. Cuarto trimestre de 2008	26
1.3.5.2 Índice de Salario por Obrero, base 1997=100. Datos trimestrales	27
1.3.5.3 Índice de Salario por Obrero, base 1997=100. Años 2002-2008	28

Gráficos

1.3.1 Evolución de los indicadores de Volumen Físico de la Producción, Obreros Ocupados, Horas Trabajadas y Salario por Obrero. Índices base 1997=100	16
1.3.2 Evolución del Índice de Volumen Físico de la Producción, base 1997=100. Datos trimestrales	18
1.3.3 Evolución del Índice de Obreros Ocupados, base 1997=100. Datos trimestrales	21
1.3.4 Evolución del Índice de Horas Trabajadas, base 1997=100. Datos trimestrales	24
1.3.5 Evolución del Índice de Salario por Obrero, base 1997=100. Datos trimestrales	27

1. ACTIVIDAD INDUSTRIAL

1.1. Estimador Mensual Industrial

El Estimador Mensual Industrial (EMI) es un indicador de coyuntura que mide la evolución de la producción industrial con periodicidad mensual. Las fuentes de información son empresas, cámaras empresarias y organismos públicos.

Se elaboran números índices de cada uno de los rubros industriales y del nivel general que reflejan la evolución de la producción industrial en términos de volumen físico.

El cálculo del EMI comienza en enero de 1994. Desde enero de 1994 hasta diciembre de 2004, se utiliza la estructura de valor agregado de la industria correspondiente al año 1997. A partir de enero de 2005, se utiliza la estructura de valor agregado de la industria correspondiente al año 2004.

La **desestacionalización** de una serie es el procedimiento mediante el cual se obtiene una nueva serie libre de los efectos debidos a la estacionalidad y a la composición del calendario. El programa X-12 ARIMA utiliza promedios móviles en forma iterativa para estimar la estacionalidad y la tendencia-ciclo. Por las características del método, los factores estimados sufren modificaciones cada vez que se incorpora un nuevo dato a la serie original. Se fijan las opciones del programa de desestacionalización y se mantienen durante un año.

Se analizó el modelo apropiado para el ajuste estacional -que se mantendrá durante el año 2007- concluyendo lo siguiente:

- 1- El período considerado para el ajuste del modelo reg-arima fue desde enero de 1995 hasta octubre de 2006.
- 2- Se consideró un ajuste multiplicativo.
- 3- Modelo ajustado: ARIMA $\log(0 \ 1 \ 1) \ (0 \ 1 \ 1)12$.
- 4- Se mantuvo el ajuste de variación por días de actividad hasta abril de 2002.
- 5- Ajuste de variación por outliers.

La **tendencia-ciclo** es un indicador suave que permite analizar más claramente la coyuntura y el largo plazo. La tendencia-ciclo consiste en un post-procesamiento de la serie desestacionalizada utilizando opciones específicas que son las siguientes:

- 1- Extensión con un año de pronósticos de la serie desestacionalizada corregida por valores extremos, utilizando el modelo $(0 \ 1 \ 1) \ (0 \ 0 \ 1)12$.
- 2- Corrección más estricta de valores extremos.
- 3- Estimación de la tendencia utilizando el filtro Henderson de 13 términos.

Cuadro 1.1.1 Nivel general del EMI, base 2004=100, y variación porcentual

Período	Índice			Variación %					
	Con estacionalidad	Desestacionalizado	Tendencia ciclo	Con estacionalidad			Desestacionalizado		
				respecto al período anterior	respecto a igual período del año anterior	del acumulado desde enero hasta cada mes del mismo año respecto a igual acumulado del año anterior	respecto al período anterior	respecto a igual período del año anterior	del acumulado desde enero hasta cada mes del mismo año respecto a igual acumulado del año anterior
2006	117,0	117,0	116,9	8,4	///	///	8,4	///	///
2007	125,8	125,8	126,5	7,5	///	///	7,5	///	///
2008	132,1	132,1	131,9	4,9	///	///	4,9	///	///
2008 Abr	132,9	133,4	132,4	3,6	8,4	7,1	3,6	8,1	7,6
May	133,5	132,9	132,4	0,4	6,8	7,0	-0,3	6,6	7,4
Jun	124,6	127,8	132,4	-6,6	1,6	6,1	-3,8	1,8	6,4
Jul	133,3	131,4	132,3	7,0	9,2	6,5	2,8	9,2	6,8
Ago	139,1	133,1	132,1	4,4	3,9	6,2	1,3	3,4	6,4
Sep	141,3	135,6	131,8	1,5	5,8	6,1	1,9	5,3	6,2
Oct	140,1	132,6	131,5	-0,8	2,6	5,7	-2,2	2,1	5,8
Nov	136,8	131,3	131,0	-2,4	--	5,2	-1,0	-0,3	5,2
Dic	134,6	134,6	130,6	-1,6	2,6	4,9	2,5	2,1	4,9
2009 Ene	116,7	126,8	130,4	-13,2	-4,4	-4,4	-5,8	-4,3	-4,3
Feb	116,3	129,4	130,3	-0,4	-1,5	-3,0	2,0	-1,1	-2,7
Mar	127,1	128,5	130,4	9,2	-0,9	-2,3	-0,7	-0,2	-1,9
Abr	131,3	131,5	130,7	3,3	-1,2	-2,0	2,3	-1,4	-1,8

Cuadro 1.1.2 Variación porcentual del EMI.
Productos seleccionados de alimentos, bebidas y tabaco

Período	Carnes rojas			Carnes blancas		
	Variación %			Variación %		
	respecto al período anterior	respecto a igual período del año anterior	del acumulado desde enero hasta cada mes del mismo año respecto a igual acumulado del año anterior	respecto al período anterior	respecto a igual período del año anterior	del acumulado desde enero hasta cada mes del mismo año respecto a igual acumulado del año anterior
2006	- 3,0	///	///	14,3	///	///
2007	5,9	///	///	7,7	///	///
2008	1,6	///	///	13,0	///	///
2008 Abr	93,7	24,2	- 0,6	16,9	21,1	10,7
May	- 21,3	- 11,3	- 2,8	- 3,1	7,2	10,0
Jun	- 6,0	- 17,0	- 5,3	- 5,3	7,2	9,5
Jul	37,7	6,1	- 3,5	9,5	14,4	10,2
Ago	- 5,0	- 4,8	- 3,7	- 7,3	6,7	9,8
Sep	3,9	19,0	- 1,3	8,2	28,4	11,7
Oct	7,4	9,4	- 0,1	6,3	17,7	12,3
Nov	- 2,7	2,0	0,1	1,4	15,9	12,7
Dic	2,3	17,5	1,6	3,7	16,3	13,0
2009 Ene	- 2,7	7,8	7,8	- 5,6	9,0	9,0
Feb	- 1,1	16,3	11,9	- 2,8	12,3	10,6
Mar	- 10,2	79,9	26,7	7,8	30,3	16,7
Abr	13,2	5,1	20,3	- 2,1	9,1	14,7

Período	Lácteos			Molienda de cereales y oleaginosas		
	Variación %			Variación %		
	respecto al período anterior	respecto a igual período del año anterior	del acumulado desde enero hasta cada mes del mismo año respecto a igual acumulado del año anterior	respecto al período anterior	respecto a igual período del año anterior	del acumulado desde enero hasta cada mes del mismo año respecto a igual acumulado del año anterior
2006	8,5	///	///	12,2	///	///
2007	- 8,2	///	///	7,9	///	///
2008	6,0	///	///	3,2	///	///
2008 Abr	- 1,8	9,0	2,2	70,2	4,5	- 0,1
May	5,5	6,9	3,1	9,9	3,0	0,7
Jun	- 4,4	2,7	3,0	- 36,4	- 31,1	- 5,3
Jul	13,8	4,7	3,3	62,9	21,7	- 1,3
Ago	12,1	10,5	4,3	- 2,8	12,5	0,5
Sep	- 0,1	4,3	4,3	- 0,3	2,6	0,8
Oct	6,6	4,7	4,3	3,8	6,7	1,5
Nov	- 1,6	7,9	4,7	- -	12,5	2,5
Dic	7,0	18,5	6,0	- 2,2	9,6	3,2
2009 Ene	- 13,5	7,9	7,9	- 21,5	- 5,9	- 5,9
Feb	- 9,8	7,9	7,9	- 1,1	13,1	2,7
Mar	- 1,0	9,5	8,4	- 1,9	45,1	13,6
Abr	- 1,6	9,8	8,7	34,3	14,5	13,9

1. ACTIVIDAD INDUSTRIAL

Cuadro 1.1.2 (conclusión)

Período	Azúcar y productos de confitería			Yerba mate elaborada y té			
	Variación %			Variación %			
	respecto al período anterior	respecto a igual período del año anterior	del acumulado desde enero hasta cada mes del mismo año respecto a igual acumulado del año anterior	respecto al período anterior	respecto a igual período del año anterior	del acumulado desde enero hasta cada mes del mismo año respecto a igual acumulado del año anterior	
2006	7,6	///	///	0,8	///	///	
2007	4,8	///	///	4,6	///	///	
2008	1,8	///	///	2,0	///	///	
2008	Abr	- 0,3	6,2	7,6	- 0,8	15,1	5,9
	May	6,4	2,7	6,4	1,5	3,5	5,4
	Jun	8,9	- 12,0	2,0	- 12,5	- 3,8	3,9
	Jul	30,4	0,4	1,7	- 2,6	- 0,3	3,3
	Ago	2,2	- 3,2	0,8	3,4	- 2,7	2,6
	Sep	- 5,8	- 0,8	0,5	- 13,2	- 6,5	1,7
	Oct	- 13,1	- 1,6	0,3	12,1	- 4,9	1,0
	Nov	- 15,5	5,4	0,7	7,0	- 2,9	0,7
	Dic	- 25,0	21,3	1,8	11,3	17,8	2,0
2009	Ene	- 22,5	7,9	7,9	- 2,4	6,5	6,5
	Feb	63,0	17,6	13,7	9,7	13,9	10,2
	Mar	10,0	11,1	12,6	- 2,2	7,5	9,3
	Abr	2,8	14,5	13,2	- 0,3	8,1	9,0

Período	Bebidas			Cigarrillos			
	Variación %			Variación %			
	respecto al período anterior	respecto a igual período del año anterior	del acumulado desde enero hasta cada mes del mismo año respecto a igual acumulado del año anterior	respecto al período anterior	respecto a igual período del año anterior	del acumulado desde enero hasta cada mes del mismo año respecto a igual acumulado del año anterior	
2006	7,3	///	///	12,5	///	///	
2007	7,2	///	///	5,1	///	///	
2008	7,0	///	///	7,7	///	///	
2008	Abr	- 9,8	9,7	2,9	5,6	14,8	10,1
	May	- 17,4	5,8	3,4	- 6,2	2,8	8,6
	Jun	- 18,8	- 0,4	2,9	- 5,8	9,0	8,7
	Jul	3,8	3,3	3,0	8,9	6,3	8,3
	Ago	18,1	2,6	2,9	- 4,4	- 0,7	7,1
	Sep	13,7	7,5	3,4	15,4	22,8	8,8
	Oct	14,0	8,4	4,0	- 0,1	8,8	8,8
	Nov	15,4	15,9	5,2	- 1,1	- 7,9	7,0
	Dic	13,0	22,1	7,0	- 0,9	16,6	7,7
2009	Ene	- 6,4	13,9	13,9	- 2,7	2,0	2,0
	Feb	- 8,4	13,7	13,8	2,2	8,4	5,1
	Mar	1,5	8,9	12,2	3,0	12,4	7,5
	Abr	- 3,3	16,7	13,2	--	6,4	7,2

**Cuadro 1.1.3 Variación porcentual del EMI.
Productos seleccionados de la industria textil**

Hilados de algodón			
Período	Variación %		
	respecto al período anterior	respecto a igual período del año anterior	del acumulado desde enero hasta cada mes del mismo año respecto a igual acumulado del año anterior
2006	4,9	///	///
2007	1,7	///	///
2008	-3,9	///	///
2008			
Abr	-4,8	0,8	1,1
May	2,5	0,8	1,0
Jun	-5,5	-1,7	0,6
Jul	-6,5	-11,5	-1,3
Ago	13,5	-3,6	-1,6
Sep	-8,7	-12,1	-2,8
Oct	-5,3	-12,1	-3,8
Nov	12,0	-2,7	-3,7
Dic	-17,5	-6,3	-3,9
2009			
Ene	-16,8	-11,2	-11,2
Feb	14,2	-17,7	-14,8
Mar	8,3	-19,6	-16,6
Abr	3,3	-12,8	-15,6

Período	Fibras sintéticas y artificiales			Tejidos		
	Variación %			Variación %		
	respecto al período anterior	respecto a igual período del año anterior	del acumulado desde enero hasta cada mes del mismo año respecto a igual acumulado del año anterior	respecto al período anterior	respecto a igual período del año anterior	del acumulado desde enero hasta cada mes del mismo año respecto a igual acumulado del año anterior
2006	-0,5	///	///	6,9	///	///
2007	-21,5	///	///	6,6	///	///
2008	-16,7	///	///	3,0	///	///
2008						
Abr	-36,6	-73,7	-64,8	8,9	8,4	8,8
May	120,9	-24,2	-58,6	3,3	10,7	9,2
Jun	18,0	141,5	-47,9	-1,9	9,0	9,2
Jul	36,2	80,5	-36,5	-5,1	2,3	8,1
Ago	11,6	16,3	-29,5	1,0	-2,9	6,6
Sep	-7,2	3,0	-25,5	-4,8	-12,9	4,1
Oct	-5,0	-6,8	-23,4	6,3	-4,8	3,1
Nov	2,8	27,5	-19,4	2,4	-2,3	2,5
Dic	-22,9	27,1	-16,7	0,6	7,4	3,0
2009						
Ene	-42,7	-8,6	-8,6	-21,4	-10,1	-10,1
Feb	-12,3	-1,3	-5,3	-5,3	-11,6	-10,8
Mar	0,9	-11,1	-7,3	0,2	-17,8	-13,2
Abr	27,3	78,6	7,7	16,3	-12,2	-13,0

1. ACTIVIDAD INDUSTRIAL

Cuadro 1.1.4 Variación porcentual del EMI. Producción de papel y cartón

Período		Papel y cartón			
		Variación %			
		respecto al período anterior	respecto a igual período del año anterior	del acumulado desde enero hasta cada mes del mismo año respecto a igual acumulado del año anterior	
2006		1,9	///	///	
2007		2,9	///	///	
2008		2,3	///	///	
2008	Abr	-5,9	-1,3	0,6	
	May	5,0	0,8	0,6	
	Jun	-2,9	0,3	0,6	
	Jul	3,1	-0,1	0,5	
	Ago	-1,3	-1,1	0,3	
	Sep	6,8	5,6	0,9	
	Oct	-7,8	-5,3	0,2	
	Nov	15,6	8,9	1,1	
	Dic	5,7	15,9	2,3	
	2009	Ene	-8,4	6,9	6,9
		Feb	-2,8	7,7	7,3
		Mar	3,3	8,0	7,5
Abr		-6,9	6,8	7,4	

Cuadro 1.1.5 Variación porcentual del EMI. Productos de editoriales e imprentas

Período		Productos de editoriales e imprentas			
		Variación %			
		respecto al período anterior	respecto a igual período del año anterior	del acumulado desde enero hasta cada mes del mismo año respecto a igual acumulado del año anterior	
2006		5,4	///	///	
2007		7,0	///	///	
2008		5,5	///	///	
2008	Abr	5,4	5,9	5,3	
	May	1,4	4,7	5,2	
	Jun	0,7	3,6	4,9	
	Jul	0,8	1,2	4,3	
	Ago	5,5	4,6	4,4	
	Sep	0,6	3,9	4,3	
	Oct	-1,1	4,6	4,3	
	Nov	0,6	6,8	4,6	
	Dic	4,8	15,6	5,5	
	2009	Ene	-12,1	6,5	6,5
		Feb	-1,5	7,8	7,1
		Mar	-0,6	3,2	5,8
Abr		9,5	7,3	6,2	

**Cuadro 1.1.6 Variación porcentual del EMI.
Productos seleccionados de la industria química y petroquímica**

Período	Petróleo procesado			Productos químicos básicos		
	Variación %			Variación %		
	respecto al período anterior	respecto a igual período del año anterior	del acumulado desde enero hasta cada mes del mismo año respecto a igual acumulado del año anterior	respecto al período anterior	respecto a igual período del año anterior	del acumulado desde enero hasta cada mes del mismo año respecto a igual acumulado del año anterior
2006	6,2	///	///	0,7	///	///
2007	5,1	///	///	-3,1	///	///
2008	-2,7	///	///	2,0	///	///
2008 Abr	-3,8	-0,9	-0,6	11,6	3,1	0,8
May	5,1	1,2	-0,3	-11,9	-5,6	-0,5
Jun	-8,0	-7,4	-1,5	-17,4	-0,1	-0,5
Jul	4,1	-7,6	-2,4	-16,1	5,0	0,1
Ago	4,1	-1,0	-2,2	51,2	24,4	2,7
Sep	-3,2	-0,6	-2,0	3,0	-8,2	1,3
Oct	-0,3	-1,0	-1,9	3,9	-8,2	0,1
Nov	-12,9	-12,4	-2,9	5,0	4,9	0,6
Dic	15,6	-1,0	-2,7	2,3	17,4	2,0
2009 Ene	-0,2	-1,4	-1,4	-4,6	-1,9	-1,9
Feb	-14,6	-8,7	-4,9	-2,9	9,8	3,5
Mar	12,7	-6,0	-5,3	0,1	9,7	5,5
Abr	-0,3	-2,6	-4,6	8,6	6,8	5,8

Período	Gases industriales			Agroquímicos		
	Variación %			Variación %		
	respecto al período anterior	respecto a igual período del año anterior	del acumulado desde enero hasta cada mes del mismo año respecto a igual acumulado del año anterior	respecto al período anterior	respecto a igual período del año anterior	del acumulado desde enero hasta cada mes del mismo año respecto a igual acumulado del año anterior
2006	5,5	///	///	8,5	///	///
2007	9,5	///	///	4,1	///	///
2008	3,7	///	///	8,1	///	///
2008 Abr	0,8	3,3	-0,3	-13,3	-9,1	5,3
May	3,5	1,6	0,1	15,9	2,1	4,6
Jun	-3,5	6,4	1,1	-17,9	28,8	7,5
Jul	7,4	8,8	2,2	9,5	28,6	9,9
Ago	-0,2	1,0	2,1	29,2	32,4	12,8
Sep	-2,9	3,3	2,2	2,3	6,2	11,9
Oct	0,4	3,2	2,3	-2,4	0,6	10,4
Nov	3,4	7,2	2,8	5,9	5,6	9,9
Dic	5,7	14,3	3,7	-8,1	-6,9	8,1
2009 Ene	-16,9	-1,1	-1,1	-6,7	-3,0	-3,0
Feb	9,1	8,2	3,5	3,7	7,1	1,9
Mar	-5,5	-1,2	1,9	-15,2	-7,0	-1,0
Abr	8,1	5,9	2,9	2,1	9,5	1,3

1. ACTIVIDAD INDUSTRIAL

Cuadro 1.1.6 (conclusión)

Período	Neumáticos			Detergentes, jabones y productos personales		
	Variación %			Variación %		
	respecto al período anterior	respecto a igual período del año anterior	del acumulado desde enero hasta cada mes del mismo año respecto a igual acumulado del año anterior	respecto al período anterior	respecto a igual período del año anterior	del acumulado desde enero hasta cada mes del mismo año respecto a igual acumulado del año anterior
2006	2,1	///	///	5,4	///	///
2007	- 1,7	///	///	19,0	///	///
2008	- 8,1	///	///	7,8	///	///
2008 Abr	1,2	- 0,1	0,7	- 10,2	8,0	11,0
May	- 2,7	45,5	7,8	0,6	13,7	11,5
Jun	6,1	- 2,5	5,7	- 4,8	1,0	9,7
Jul	- 36,2	- 41,2	- 2,5	0,6	- 1,8	8,0
Ago	17,9	- 28,8	- 6,3	5,1	8,3	8,0
Sep	18,6	- 19,5	- 8,1	- 3,3	- 3,4	6,7
Oct	- 1,0	- 18,2	- 9,2	- 0,5	- 3,4	5,6
Nov	- 1,3	- 15,6	- 9,9	8,2	12,8	6,3
Dic	18,6	11,3	- 8,1	18,0	23,8	7,8
2009 Ene	- 20,9	- 9,1	- 9,1	- 9,6	8,1	8,1
Feb	- 27,0	- 6,0	- 7,8	7,9	14,1	11,1
Mar	26,6	- 21,1	- 12,9	- 3,4	5,3	9,1
Abr	7,6	- 16,1	- 13,8	- 0,5	16,7	10,9

Período	Materias primas plásticas y caucho sintético			Manufacturas de plástico			Productos farmacéuticos		
	Variación %			Variación %			Variación %		
	respecto al período anterior	respecto a igual período del año anterior	del acumulado desde enero hasta cada mes del mismo año respecto a igual acumulado del año anterior	respecto al período anterior	respecto a igual período del año anterior	del acumulado desde enero hasta cada mes del mismo año respecto a igual acumulado del año anterior	respecto al período anterior	respecto a igual período del año anterior	del acumulado desde enero hasta cada mes del mismo año respecto a igual acumulado del año anterior
2006	5,0	///	///	7,2	///	///	9,9	///	///
2007	- 5,5	///	///	10,4	///	///	12,0	///	///
2008	4,4	///	///	3,7	///	///	6,3	///	///
2008 Abr	- 3,0	0,4	5,3	2,1	11,0	7,8	- 7,3	2,9	6,0
May	- 9,9	- 8,8	2,4	- 5,5	6,9	7,6	0,2	0,6	4,9
Jun	- 14,1	- 2,6	1,7	- 2,7	1,2	6,5	9,4	3,4	4,6
Jul	- 37,5	- 17,6	- 0,2	- 4,5	2,0	5,9	- 0,2	- 5,6	2,9
Ago	97,5	22,7	2,4	1,0	1,4	5,4	4,3	3,9	3,1
Sep	6,9	3,5	2,5	- 1,9	- 6,3	4,0	- 3,0	4,8	3,3
Oct	- 6,0	2,2	2,5	1,5	- 8,8	2,6	1,0	7,1	3,7
Nov	5,5	11,4	3,3	16,8	8,3	3,2	4,1	15,9	4,8
Dic	5,1	15,6	4,4	- 5,0	9,3	3,7	8,7	23,4	6,3
2009 Ene	- 9,7	- 1,1	- 1,1	- 6,7	0,9	0,9	- 13,0	12,9	12,9
Feb	12,6	8,8	3,9	12,9	7,7	4,4	1,1	15,0	13,9
Mar	3,0	7,9	5,3	1,5	6,8	5,2	6,1	9,4	12,3
Abr	- 5,3	5,4	5,3	4,8	9,6	6,4	- 2,7	14,8	12,9

Cuadro 1.1.7 Variación porcentual del EMI.
Productos seleccionados de la industria de materiales para la construcción

Período		Vidrio			
		Variación %			
		respecto al período anterior	respecto a igual período del año anterior	del acumulado desde enero hasta cada mes del mismo año respecto a igual acumulado del año anterior	
2006		10,2	///	///	
2007		5,4	///	///	
2008		6,2	///	///	
2008	Abr	- 8,9	- 8,6	- 0,5	
	May	8,7	- 2,4	- 0,9	
	Jun	8,1	7,4	0,5	
	Jul	- 6,0	9,1	1,7	
	Ago	1,8	13,6	3,1	
	Sep	- 1,0	7,5	3,6	
	Oct	10,6	10,7	4,3	
	Nov	3,6	13,9	5,2	
	Dic	3,3	16,1	6,2	
	2009	Ene	- 13,3	7,9	7,9
		Feb	0,1	13,8	10,8
		Mar	5,4	9,7	10,4
Abr		- 6,0	13,2	11,1	

Período		Cemento			Otros materiales para la construcción			
		Variación %			Variación %			
		respecto al período anterior	respecto a igual período del año anterior	del acumulado desde enero hasta cada mes del mismo año respecto a igual acumulado del año anterior	respecto al período anterior	respecto a igual período del año anterior	del acumulado desde enero hasta cada mes del mismo año respecto a igual acumulado del año anterior	
2006		16,9	///	///	16,6	///	///	
2007		7,4	///	///	9,7	///	///	
2008		2,0	///	///	13,4	///	///	
2008	Abr	16,7	23,9	7,3	4,2	25,2	15,1	
	May	2,0	2,5	6,2	4,7	8,6	13,6	
	Jun	- 15,2	- 8,7	3,6	- 12,0	2,0	11,5	
	Jul	17,0	4,3	3,7	6,2	4,3	10,4	
	Ago	- 0,8	- 0,4	3,1	9,8	7,8	10,1	
	Sep	6,6	13,5	4,3	8,4	18,1	11,1	
	Oct	- 5,9	3,4	4,2	1,9	16,4	11,7	
	Nov	0,2	- 7,3	3,0	- 1,8	16,9	12,2	
	Dic	- 9,6	- 8,5	2,0	- 1,4	26,9	13,4	
	2009	Ene	- 0,4	- 0,7	- 0,7	- 14,0	8,9	8,9
		Feb	- 9,8	- 6,3	- 3,4	1,6	14,1	11,5
		Mar	7,9	3,1	- 1,3	4,4	9,2	10,7
Abr		2,0	- 9,9	- 3,7	4,5	9,5	10,4	

1. ACTIVIDAD INDUSTRIAL

Cuadro 1.1.8 Variación porcentual del EMI. Productos seleccionados de la industria siderúrgica

Periodo	Acero crudo			Aluminio primario		
	Variación %			Variación %		
	respecto al período anterior	respecto a igual período del año anterior	del acumulado desde enero hasta cada mes del mismo año respecto a igual acumulado del año anterior	respecto al período anterior	respecto a igual período del año anterior	del acumulado desde enero hasta cada mes del mismo año respecto a igual acumulado del año anterior
2006	1,9	///	///	0,8	///	///
2007	- 2,7	///	///	4,9	///	///
2008	3,6	///	///	37,6	///	///
2008 Abr	- 1,7	5,1	9,0	- 2,0	37,7	40,0
May	- 0,9	11,2	9,5	2,2	36,3	39,2
Jun	- 1,3	9,2	9,4	2,2	47,6	40,6
Jul	8,1	48,5	14,2	5,5	44,4	41,2
Ago	- 1,7	6,3	13,1	0,2	42,0	41,3
Sep	- 6,6	2,0	11,7	- 1,6	39,4	41,1
Oct	- 1,8	- 4,3	9,9	3,6	37,6	40,7
Nov	- 16,1	- 18,1	7,1	- 3,8	32,4	39,9
Dic	- 16,8	- 31,4	3,6	3,0	18,0	37,6
2009 Ene	- 12,8	- 29,3	- 29,3	0,3	10,4	10,4
Feb	- 2,1	- 34,9	- 32,2	- 8,9	7,2	8,9
Mar	- 7,7	- 48,4	- 38,3	9,7	9,3	9,0
Abr	15,1	- 39,6	- 38,6	- 3,6	7,6	8,7

Cuadro 1.1.9 Variación porcentual del EMI. Productos seleccionados de la industria metalmecánica

Periodo	Automotores			Metalmecánica excluida industria automotriz		
	Variación %			Variación %		
	respecto al período anterior	respecto a igual período del año anterior	del acumulado desde enero hasta cada mes del mismo año respecto a igual acumulado del año anterior	respecto al período anterior	respecto a igual período del año anterior	del acumulado desde enero hasta cada mes del mismo año respecto a igual acumulado del año anterior
2006	32,2	///	///	5,4	///	///
2007	25,4	///	///	9,5	///	///
2008	11,2	///	///	2,3	///	///
2008 Abr	8,7	29,3	29,4	5,8	3,8	3,4
May	2,9	24,0	28,1	2,4	4,5	3,6
Jun	- 8,3	10,1	24,4	- 4,1	3,8	3,7
Jul	20,8	41,0	27,1	- 3,6	- 2,8	2,7
Ago	- 6,6	8,0	24,0	8,3	- 6,5	1,3
Sep	8,7	28,2	24,5	0,3	- 3,0	0,8
Oct	- 7,8	6,2	22,2	- 3,3	0,8	0,8
Nov	- 23,1	- 24,4	16,6	5,5	5,4	1,2
Dic	- 33,6	- 41,1	11,2	0,8	13,9	2,3
2009 Ene	- 34,6	- 49,3	- 49,3	- 21,9	- 0,6	- 0,6
Feb	- 5,8	- 48,3	- 48,8	11,2	8,9	4,2
Mar	122,4	- 18,8	- 36,7	9,9	6,9	5,2
Abr	- 6,1	- 29,8	- 34,6	8,3	9,4	6,3

1.2. UTILIZACIÓN DE LA CAPACIDAD INSTALADA EN LA INDUSTRIA

1.2. Utilización de la capacidad instalada en la industria

El indicador de la **Utilización de la Capacidad Instalada en la Industria** mide la proporción utilizada de la capacidad instalada del sector industrial de nuestro país.

Para su cálculo se tiene en cuenta cuál es efectivamente la producción máxima que cada sector puede obtener con la capacidad instalada actual. Se consideran criterios técnicos, como el aprovechamiento potencial de las plantas productivas empleando el máximo de turnos posi-

bles y las paradas necesarias para el mantenimiento apropiado de dicha capacidad.

El cálculo de este indicador comenzó en enero de 2002. Al igual que en el Estimador Mensual Industrial (EMI), para la obtención del nivel general, se utiliza la estructura de valor agregado de la industria correspondiente a 1997. Se presentan datos –expresados en porcentaje– del nivel general de la industria y de los bloques sectoriales.

Cuadro 1.2.1 Utilización de la capacidad instalada en la industria. Bloques sectoriales

Periodo	Nivel general	Productos alimenticios y bebidas	Productos del tabaco	Productos textiles (*)	Papel y cartón	Edición e impresión	Refinación de petróleo	Sustancias y productos químicos	Caucho y plástico	Minerales no metálicos	Industrias metálicas básicas	Vehículos automotores	Metal-mecánica excluida industria automotriz
% de utilización													
2008													
Abr	76,5	72,9	70,8	83,3	74,4	76,6	94,2	72,6	74,1	70,3	97,7	65,0	65,3
May	74,9	69,2	64,3	83,1	75,5	75,2	95,9	70,3	68,2	70,8	95,6	64,5	64,7
Jun	71,8	58,8	62,6	83,6	75,8	78,2	91,1	67,7	70,0	68,6	97,3	61,0	64,2
Jul	73,2	71,3	65,9	76,5	75,6	76,3	91,8	62,3	59,3	69,5	98,5	71,6	59,9
Ago	76,4	74,2	63,1	78,1	74,7	80,5	95,6	74,9	61,8	71,5	97,1	66,9	61,3
Sep	79,2	79,0	75,2	76,5	78,1	83,7	95,6	78,2	65,3	77,5	94,1	74,9	63,5
Oct	76,9	82,1	72,7	73,3	73,5	80,1	92,2	75,6	63,7	76,1	90,2	66,9	59,4
Nov	78,2	87,0	74,3	84,4	87,8	83,3	83,0	82,2	74,6	78,9	79,7	53,2	64,8
Dic	76,1	87,4	71,3	78,7	89,7	84,4	92,8	84,0	69,1	73,8	67,3	34,2	63,2
2009													
Ene	67,4	77,8	69,3	62,6	82,2	74,2	92,6	75,1	62,6	67,1	60,8	22,4	49,4
Feb	73,7	84,5	78,4	68,0	88,5	80,9	87,6	86,5	73,4	72,0	64,7	23,3	60,8
Mar	69,7	73,4	72,9	62,7	82,5	72,6	89,1	77,7	69,2	68,8	56,5	46,8	60,3
Abr	74,7	80,7	75,4	73,4	79,4	82,2	91,8	79,9	75,2	71,8	64,1	45,5	67,5

(*) El bloque de Productos textiles incluye para su cálculo los rubros productores de Hilados de algodón y tejidos, en correspondencia con la rama 17 de la Clasificación Industrial Internacional Uniforme Revisión 3 (CIIU-3). El rubro productor de Fibras sintéticas y artificiales integra el bloque de Sustancias y productos químicos.

1. ACTIVIDAD INDUSTRIAL

1.3. Indicadores de producción, ocupación y salarios en la industria

La **Encuesta Industrial Mensual (EIM)** es un programa del INDEC, destinado a obtener información sobre la evolución de la producción y el empleo.

Dicha encuesta releva una muestra de cobertura nacional de aproximadamente 3.000 locales industriales de todo el país que cuentan con más de 10 obreros ocupados, y abarca todas las actividades de la industria manufacturera. La información se recopila mensualmente mediante la aplicación de un formulario que registra entre otros, datos correspondientes al valor de las ventas de bienes producidos con materia prima propia, variación de existencias, ocupación, horas trabajadas y salarios pagados.

Para la ponderación de los indicadores se ha tomado como base el año 1997, utilizando los datos surgidos de la Matriz Insumo-Producto.

En esta publicación se incluyen los indicadores considerados más relevantes: Índice de Volumen Físico de la Producción (IVF), Índice de Obreros Ocupados (IOO), Índice de Horas Trabajadas (IHT) e Índice de Salario Medio por Obrero (ISO), que en esta presentación corresponden al nivel general y a las divisiones 15 a 36 de la Clasificación Industrial Internacional Uniforme, revisión 3 (CIIU - rev3).

A partir del segundo trimestre de 2002 se interrumpe la serie correspondiente a la Rama 30 (fabricación de maquinaria de oficina, contabilidad e informática) aplicando el criterio de "dato confidencial por aplicación de las reglas de secreto estadístico".

Para los usuarios que lo requieran, se encuentran disponibles las series históricas de los indicadores mencionados, en base 1997=100.

Cuadro 1.3.1 Indicadores de Volumen Físico de la Producción, Obreros Ocupados, Horas Trabajadas y Salario por Obrero. Índices base 1997=100

Trimestre	Índice de Volumen Físico	Índice de Obreros Ocupados	Índice de Horas Trabajadas	Índice de Salario por Obrero	
2005	1°	93,3	84,4	77,2	165,9
	2°	100,8	85,4	85,7	177,0
	3°	106,4	86,0	87,2	189,2
	4°	109,9	87,7	86,2	213,4
2006 *	1°	103,3	89,2	81,5	215,6
	2°	110,6	89,8	88,1	222,4
	3°	116,2	90,7	91,3	240,7
	4°	120,0	92,1	89,4	255,1
2007 *	1°	111,5	93,0	84,2	260,2
	2°	119,9	94,6	91,4	273,8
	3°	126,4	96,0	95,1	290,1
	4°	132,9	96,7	94,9	314,5
2008 *	1°	120,3	97,6	86,9	322,1
	2°	128,2	98,4	95,9	340,6
	3°	135,6	98,5	97,7	368,6
	4°	134,8	96,3	89,9	391,9

Gráfico 1.3.1 Evolución de los indicadores de Volumen Físico de la Producción, Obreros Ocupados, Horas Trabajadas y Salario por Obrero. Índices base 1997=100

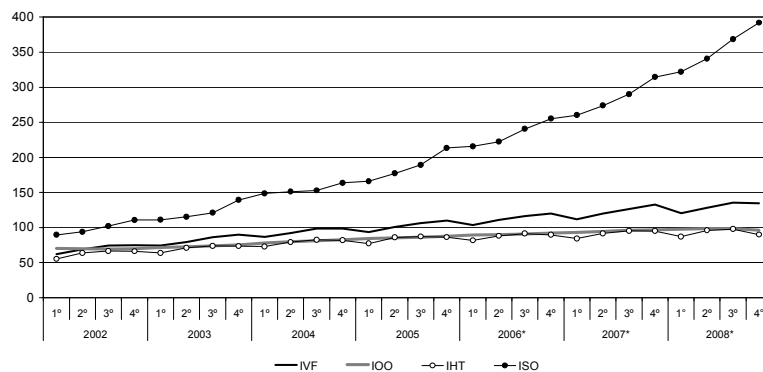

1.3. PRODUCCIÓN, OCUPACIÓN Y SALARIOS EN LA INDUSTRIA

1.3.2. Índice de Volumen Físico de la Producción

El Índice de Volumen Físico de la Producción (IVF) brinda, con una periodicidad trimestral, la evolución de la industria manufacturera. Para su elaboración, se compilan datos referidos a ventas y existencias a valores corrientes, que luego son transformados, mediante la aplicación de indicadores de precios estimados a partir del Índice de Precios al Productor (IPP), en valores de producción a precios constantes.

Los índices a nivel de División y del Nivel General de la Industria, se obtienen promediando los índices de las ramas de actividad intervinientes, ponderados por el valor agregado de las mismas en el período base.

En el cuadro 3.2.2. de la página siguiente, se incluye la versión desestacionalizada por el método directo.

A partir de enero de 2004, la desestacionalización se realiza utilizando el programa X12- ARIMA versión 2000. Cabe destacar que dadas las características de este método, la serie desestacionalizada puede presentar algunas modificaciones cada vez que un nuevo dato se incorpora a la serie original, principalmente en los últimos años.

Los usuarios interesados en conocer más detalladamente las opciones utilizadas en el procesamiento pueden solicitar esta información al INDEC.

Cuadro 1.3.2.1 Índice de Volumen Físico de la Producción, base 1997=100. Cuarto trimestre de 2008

Rama	Cuarto trimestre 2008*	Variación %		
		respecto al trimestre anterior	respecto a igual trimestre del año anterior	del acumulado desde enero hasta cada trimestre del mismo año respecto a igual acumulado del año anterior
Nivel general	134,8	- 0,6	1,4	5,7
15. Elaboración de productos alimenticios y bebidas	161,3	2,1	7,0	7,6
16. Elaboración de productos de tabaco	101,3	- 18,0	35,3	10,0
17. Fabricación de productos textiles	61,2	- 5,6	- 13,5	- 7,1
18. Fabricación de prendas de vestir, terminación y teñido de pieles	93,6	- 1,6	- 3,6	8,7
19. Curtido y terminación de cueros, fabricación de artículos de marroquinería, talabartería y calzado y de sus partes	155,3	1,5	- 8,2	- 0,1
20. Producción de madera y fabricación de productos de madera y corcho (excepto muebles), artículos de paja y materiales trenzables	102,5	- 13,0	- 14,7	- 6,0
21. Fabricación de papel y productos de papel	144,8	3,3	7,1	5,4
22. Edición e impresión, reproducción de grabaciones	154,3	14,0	5,0	11,2
23. Fabricación de coque, productos de la refinación del petróleo y combustible nuclear	106,7	6,9	- 3,3	- 2,4
24. Fabricación de sustancias y productos químicos	139,0	- 0,5	1,0	5,6
25. Fabricación de productos de caucho y plástico	151,7	5,3	- 0,3	2,5
26. Fabricación de productos minerales no metálicos	128,9	- 5,0	2,1	7,0
27. Fabricación de metales comunes	130,6	- 9,2	2,6	12,3
28. Fabricación de productos de metal, excepto maquinaria y equipo	101,0	- 7,5	- 3,1	7,7
29. Fabricación de maquinaria y equipo n.c.p.	160,4	0,6	- 1,3	3,7
31. Fabricación de maquinaria y aparatos eléctricos	94,7	- 7,2	0,9	9,1
32. Fabricación de equipos y aparatos de radio, televisión y comunicaciones	97,5	7,3	- 3,9	2,7
33. Fabricación de instrumentos médicos, ópticos y de precisión, relojes, etc.	136,6	1,8	7,3	8,3
34. Fabricación de vehículos automotores, autopartes, remolques y semirremolques	115,6	- 17,4	- 11,0	4,0
35. Fabricación de equipo de transporte n.c.p.	86,8	4,1	- 5,9	- 8,1
36. Fabricación de muebles y colchones e industrias manufactureras n.c.p.	73,1	0,1	- 4,4	- 0,7

1. ACTIVIDAD INDUSTRIAL

Cuadro 1.3.2.2 Índice de Volumen Físico de la Producción, base 1997=100. Datos trimestrales

Rama	Año 2007 *				Año 2008 *			
	1°	2°	3°	4°	1°	2°	3°	4°
Nivel general desestacionalizado	117,8	120,8	123,1	128,6	127,0	129,2	132,1	130,4
Nivel general con estacionalidad	111,5	119,9	126,4	132,9	120,3	128,2	135,6	134,8
15. Elaboración de productos alimenticios y bebidas	127,5	130,6	145,8	150,7	137,4	140,2	158,0	161,3
16. Elaboración de productos de tabaco	110,1	130,8	112,3	74,9	107,2	138,8	123,6	101,3
17. Fabricación de productos textiles	60,2	73,1	74,8	70,8	62,0	70,9	64,9	61,2
18. Fabricación de prendas de vestir, terminación y teñido de pieles	78,6	85,2	82,8	97,1	84,8	100,2	95,1	93,6
19. Curtido y terminación de cueros, fabricación de artículos de marroquinería, talabartería y calzado y de sus partes	140,9	161,7	165,7	169,3	154,0	174,3	153,0	155,3
20. Producción de madera y fabricación de productos de madera y corcho (excepto muebles), artículos de paja y materiales trenzables	108,9	115,0	127,3	120,2	103,7	119,3	117,8	102,5
21. Fabricación de papel y productos de papel	134,1	125,9	134,2	135,2	135,9	137,2	140,2	144,8
22. Edición e impresión, reproducción de grabaciones	96,9	110,6	125,4	147,0	117,8	126,1	135,3	154,3
23. Fabricación de coque, productos de la refinación del petróleo y combustible nuclear	113,8	115,5	103,6	110,4	114,1	112,1	99,8	106,7
24. Fabricación de sustancias y productos químicos	116,2	122,1	124,7	137,7	121,5	128,5	139,7	139,0
25. Fabricación de productos de caucho y plástico	132,8	137,7	144,2	152,2	139,1	146,4	144,0	151,7
26. Fabricación de productos minerales no metálicos	110,1	118,6	124,3	126,2	117,7	130,4	135,6	128,9
27. Fabricación de metales comunes	112,5	125,7	123,9	127,2	135,7	139,3	143,8	130,6
28. Fabricación de productos de metal, excepto maquinaria y equipo	85,1	94,0	99,9	104,2	98,9	103,5	109,2	101,0
29. Fabricación de maquinaria y equipo n.c.p.	123,4	145,1	152,5	162,5	135,1	150,1	159,4	160,4
31. Fabricación de maquinaria y aparatos eléctricos	82,6	91,0	96,2	93,9	95,1	104,9	102,1	94,7
32. Fabricación de equipos de radio, televisión y comunicaciones	80,2	89,2	91,4	101,4	85,9	97,6	90,8	97,5
33. Fabricación de instrumentos médicos, ópticos y de precisión, relojes, etc.	110,6	109,0	126,2	127,3	104,5	137,0	134,2	136,6
34. Fabricación de vehículos automotores, remolques y semirremolques	91,0	118,3	121,6	129,8	100,1	123,6	140,0	115,6
35. Fabricación de equipo de transporte n.c.p.	75,6	80,7	97,2	92,2	76,0	71,5	83,3	86,8
36. Fabricación de muebles y colchones e industrias manufactureras n.c.p.	65,3	67,3	71,4	76,4	59,9	72,6	73,0	73,1

Gráfico 1.3.2 Evolución del Índice de Volumen Físico de la Producción, base 1997=100. Datos trimestrales

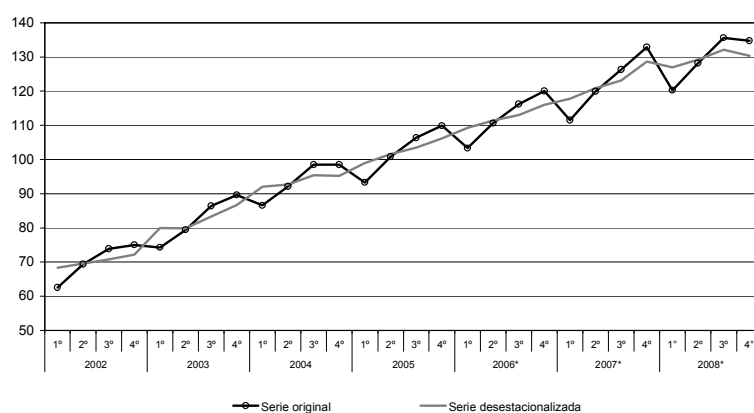

1.3. PRODUCCIÓN, OCUPACIÓN Y SALARIOS EN LA INDUSTRIA

Cuadro 1.3.2.3 Índice de Volumen Físico de la Producción, base 1997=100. Años 2002– 2008

Rama	2002	2003	2004	2005	2006*	2007*	2008*
Nivel general	70,2	82,4	93,9	102,6	112,5	122,7	129,7
15. Elaboración de productos alimenticios y bebidas	84,1	94,1	107,4	118,8	126,8	138,7	149,2
16. Elaboración de productos de tabaco	96,0	111,1	102,5	92,3	94,6	107,0	117,7
17. Fabricación de productos textiles	33,2	51,2	57,4	62,6	64,7	69,7	64,8
18. Fabricación de prendas de vestir, terminación y teñido de pieles	45,4	62,3	64,1	79,3	81,3	85,9	93,4
19. Curtido y terminación de cueros, fabricación de artículos de marroquinería, talabartería y calzado y de sus partes	81,1	102,0	119,9	122,7	140,8	159,4	159,2
20. Producción de madera y fabricación de productos de madera y corcho (excepto muebles), artículos de paja y materiales trenzables	78,4	98,0	117,6	109,0	118,0	117,9	110,8
21. Fabricación de papel y productos de papel	83,7	91,4	103,6	114,5	124,0	132,3	139,5
22. Edición e impresión, reproducción de grabaciones	63,7	78,3	92,6	99,7	108,2	120,0	133,4
23. Fabricación de coque, productos de la refinación del petróleo y combustible nuclear	91,0	95,6	98,1	100,7	108,9	110,8	108,2
24. Fabricación de sustancias y productos químicos	77,5	88,1	97,0	104,3	115,4	125,2	132,2
25. Fabricación de productos de caucho y plástico	90,3	106,3	115,4	125,5	133,7	141,7	145,3
26. Fabricación de productos minerales no metálicos	50,6	67,4	81,5	93,0	112,0	119,8	128,2
27. Fabricación de metales comunes	83,1	92,5	101,7	109,0	119,6	122,3	137,4
28. Fabricación de productos de metal, excepto maquinaria y equipo	43,6	63,1	73,4	79,9	88,6	95,8	103,2
29. Fabricación de maquinaria y equipo n.c.p.	62,7	77,5	101,6	109,7	124,7	145,9	151,2
31. Fabricación de maquinaria y aparatos eléctricos	33,2	56,0	68,3	73,8	77,6	90,9	99,2
32. Fabricación de equipos de radio, televisión y comunicaciones	19,4	35,7	57,9	74,8	85,7	90,6	93,0
33. Fabricación de instrumentos médicos, ópticos y de precisión, relojes, etc.	41,7	58,3	74,3	89,8	97,2	118,3	128,1
34. Fabricación de vehículos automotores, remolques y semirremolques	46,5	52,5	66,8	80,1	99,0	115,2	119,8
35. Fabricación de equipo de transporte n.c.p.	45,8	61,6	71,1	82,4	81,7	86,4	79,4
36. Fabricación de muebles y colchones e industrias manufactureras n.c.p.	30,7	47,0	50,9	54,1	61,6	70,1	69,6

1. ACTIVIDAD INDUSTRIAL

1.3.3. Índice de Obreros Ocupados

El Índice de Obreros Ocupados ⁽¹⁾ (IOO) expresa la cantidad de obreros ocupados en un trimestre en relación al año base. Comprende al personal con categoría no superior a la de supervisor afectado al proceso productivo del local, ya sea en la elaboración de bienes, control de calidad, acarreo dentro del local, tareas auxiliares a la producción, mantenimiento de equipo de producción, almacenaje y reparación de bienes producidos por el local. Se considera al personal mensualizado o jornalizado, en relación de dependencia. Se excluye a los propietarios, empleadores y socios activos que no perciben sueldo, familiares y otros no asalariados, al personal obrero de agencia, al personal técnico o

administrativo, a los trabajadores a domicilio, contratistas y subcontratistas.

Para el cálculo de los índices a nivel Grupo, División y Nivel general se procede de manera similar a lo explicado para el Índice de Volumen Físico.

⁽¹⁾ Si bien se mantiene su denominación tradicional, se aclara que en realidad es un índice del personal asalariado (jornalizado o mensualizado), afectado al proceso productivo.

Cuadro 1.3.3.1 Índice de Obreros Ocupados, base 1997=100. Cuarto trimestre de 2008

Rama	Cuarto trimestre 2008*	Variación %		
		respecto al trimestre anterior	respecto a igual trimestre del año anterior	del acumulado desde enero hasta cada trimestre del mismo año respecto a igual acumulado del año anterior
Nivel general	96,3	- 2,3	- 0,5	2,8
15. Elaboración de productos alimenticios y bebidas	102,2	- 2,5	- 0,5	1,5
16. Elaboración de productos de tabaco	77,7	- 22,0	- 9,7	- 7,9
17. Fabricación de productos textiles	83,0	- 2,8	- 5,0	- 0,3
18. Fabricación de prendas de vestir, terminación y teñido de pieles	75,5	- 2,9	- 4,8	- 1,5
19. Curtido y terminación de cueros, fabricación de artículos de marroquinería, talabartería y calzado y de sus partes	85,5	- 6,8	- 10,8	- 4,3
20. Producción de madera y fabricación de productos de madera y corcho (excepto muebles), artículos de paja y materiales trenzables	88,5	- 1,8	- 3,5	--
21. Fabricación de papel y productos de papel	91,1	- 0,5	1,8	2,8
22. Edición e impresión, reproducción de grabaciones	81,5	- 4,4	- 6,2	- 2,1
23. Fabricación de coque, productos de la refinación del petróleo y combustible nuclear	101,2	1,1	3,3	2,3
24. Fabricación de sustancias y productos químicos	108,1	- 0,5	0,4	2,9
25. Fabricación de productos de caucho y plástico	102,3	- 1,3	- 1,0	3,8
26. Fabricación de productos minerales no metálicos	93,2	0,2	0,1	3,3
27. Fabricación de metales comunes	96,1	- 0,1	3,7	3,7
28. Fabricación de productos de metal, excepto maquinaria y equipo	93,0	- 2,0	3,5	7,4
29. Fabricación de maquinaria y equipo n.c.p.	116,9	- 1,7	1,0	5,3
31. Fabricación de maquinaria y aparatos eléctricos	87,9	- 3,0	- 1,9	3,9
32. Fabricación de equipos y aparatos de radio, televisión y comunicaciones	94,6	- 2,9	- 15,0	- 4,5
33. Fabricación de instrumentos médicos, ópticos y de precisión, relojes, etc.	83,4	- 1,6	- 2,4	- 1,0
34. Fabricación de vehículos automotores, remolques y semirremolques	100,7	- 2,5	10,1	14,7
35. Fabricación de equipo de transporte n.c.p.	118,4	--	5,9	5,7
36. Fabricación de muebles y colchones e industrias manufactureras n.c.p.	86,1	- 3,4	- 1,3	4,8

1.3. PRODUCCIÓN, OCUPACIÓN Y SALARIOS EN LA INDUSTRIA

Cuadro 1.3.3.2 Índice de Obreros Ocupados, base 1997=100. Datos trimestrales

Rama	Año 2007 *				Año 2008 *			
	1°	2°	3°	4°	1°	2°	3°	4°
Nivel general	93,0	94,6	96,0	96,7	97,6	98,4	98,5	96,3
15. Elaboración de productos alimenticios y bebidas	100,4	101,7	103,0	102,6	103,1	103,7	104,8	102,2
16. Elaboración de productos de tabaco	123,9	140,5	113,2	86,1	112,5	137,3	99,6	77,7
17. Fabricación de productos textiles	82,7	85,5	88,0	87,4	86,7	87,3	85,4	83,0
18. Fabricación de prendas de vestir, terminación y teñido de pieles	77,7	78,9	79,5	79,4	79,3	78,1	77,8	75,5
19. Curtido y terminación de cueros, fabricación de artículos de marroquinería, talabartería y calzado y de sus partes	95,6	95,8	95,0	95,8	94,9	93,6	91,7	85,5
20. Producción de madera y fabricación de productos de madera y corcho (excepto muebles), artículos de paja y materiales trenzables	91,4	90,6	89,9	91,7	93,1	92,0	90,2	88,5
21. Fabricación de papel y productos de papel	87,7	87,8	88,3	89,4	90,5	90,1	91,5	91,1
22. Edición e impresión, reproducción de grabaciones	86,4	85,8	86,5	86,9	85,9	85,7	85,2	81,5
23. Fabricación de coque, productos de la refinación del petróleo y combustible nuclear	96,1	96,6	97,0	98,0	97,8	97,7	100,1	101,2
24. Fabricación de sustancias y productos químicos	103,1	104,1	106,2	107,7	108,5	108,3	108,6	108,1
25. Fabricación de productos de caucho y plástico	98,7	99,3	99,9	103,3	105,0	105,4	103,6	102,3
26. Fabricación de productos minerales no metálicos	88,3	89,0	90,5	93,1	93,6	93,1	93,0	93,2
27. Fabricación de metales comunes	92,1	91,7	91,7	92,6	94,3	95,5	96,2	96,1
28. Fabricación de productos de metal, excepto maquinaria y equipo	86,1	86,8	87,0	89,9	93,8	93,8	94,9	93,0
29. Fabricación de maquinaria y equipo n.c.p.	105,9	111,1	115,1	115,7	116,1	119,6	118,9	116,9
31. Fabricación de maquinaria y aparatos eléctricos	82,1	85,6	88,2	89,5	89,6	90,8	90,6	87,9
32. Fabricación de equipos de radio, televisión y comunicaciones	78,0	90,6	107,5	111,3	87,1	90,9	97,4	94,6
33. Fabricación de instrumentos médicos, ópticos y de precisión, relojes, etc.	86,3	84,8	86,7	85,4	85,3	86,4	84,7	83,4
34. Fabricación de vehículos automotores, remolques y semirremolques	81,4	85,1	89,1	91,5	95,3	99,0	103,2	100,7
35. Fabricación de equipo de transporte n.c.p.	107,5	110,1	111,5	111,8	114,0	115,2	118,4	118,4
36. Fabricación de muebles y colchones e industrias manufactureras n.c.p.	80,1	82,9	85,3	87,2	87,5	89,1	89,2	86,1

Gráfico 1.3.3 Evolución del Índice de Obreros Ocupados base 1997=100. Datos trimestrales

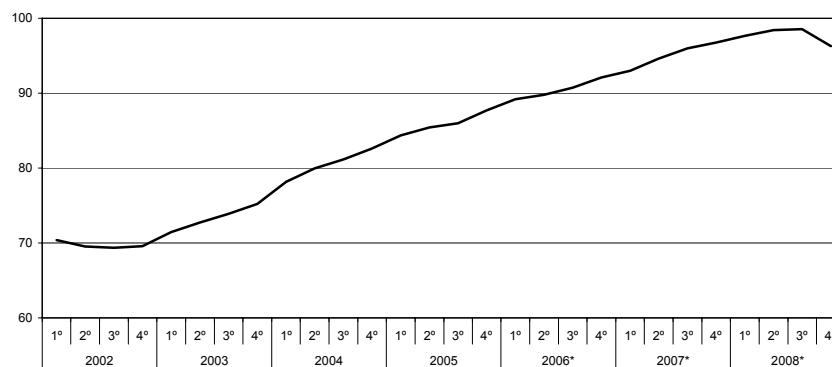

1. ACTIVIDAD INDUSTRIAL

Cuadro 1.3.3.3 Índice de Obreros Ocupados, base 1997=100. Años 2002–2008

Rama	2002	2003	2004	2005	2006*	2007*	2008*
Nivel general	69,7	73,3	80,5	85,9	90,5	95,1	97,7
15. Elaboración de productos alimenticios y bebidas	80,5	84,5	90,6	95,5	97,8	101,9	103,4
16. Elaboración de productos de tabaco	98,9	100,7	114,5	126,1	122,9	115,9	106,8
17. Fabricación de productos textiles	61,1	68,1	74,8	78,6	82,0	85,9	85,6
18. Fabricación de prendas de vestir	53,7	56,6	64,8	71,9	76,9	78,9	77,7
19. Curtido y terminación de cueros, fabricación de artículos de marroquinería, talabartería y calzado y de sus partes	77,1	87,9	96,8	94,1	93,7	95,6	91,4
20. Producción de madera y fabricación de productos de madera y corcho (excepto muebles), artículos de paja y materiales trenzables	71,1	75,9	82,6	87,8	90,9	90,9	90,9
21. Fabricación de papel y productos de papel	70,0	70,4	74,8	81,5	86,2	88,3	90,8
22. Editoriales, imprentas y otros	78,1	76,1	79,0	82,3	84,0	86,4	84,6
23. Destilería de petróleo y otros	87,5	87,0	89,0	91,2	94,3	96,9	99,2
24. Fabricación de sustancias y productos químicos	80,7	83,2	88,7	94,0	98,0	105,3	108,4
25. Fabricación de productos de caucho y plástico	75,5	81,0	87,1	90,3	94,3	100,3	104,1
26. Fabricación de productos minerales no metálicos	58,1	60,4	69,9	76,3	84,8	90,2	93,2
27. Fabricación de metales básicos	73,9	77,5	82,6	87,9	90,6	92,0	95,5
28. Fabricación de productos de metal, excepto maquinaria y equipo	56,9	60,8	67,9	74,5	81,4	87,5	93,9
29. Fabricación de maquinaria y equipo n.c.p.	65,1	70,9	85,7	96,0	106,6	112,0	117,9
31. Motores, equipos y suministros eléctricos	57,9	62,5	69,7	74,2	80,3	86,4	89,7
32. Fabricación de equipos de radio, televisión y comunicaciones	48,1	48,8	64,8	78,0	93,8	96,8	92,5
33. Fabricación de instrumentos médicos, ópticos, relojes, etc.	64,7	66,5	74,1	79,2	85,2	85,8	85,0
34. Fabricación de vehículos automotores y autopartes	49,9	48,6	55,8	65,8	76,0	86,8	99,6
35. Fabricación de equipo de transporte n.c.p.	76,5	78,4	88,0	94,3	104,0	110,2	116,5
36. Fabricación de muebles e industrias manufactureras n.c.p.	61,6	62,0	69,3	71,5	76,0	83,9	88,0

1.3. PRODUCCIÓN, OCUPACIÓN Y SALARIOS EN LA INDUSTRIA

1.3.4. Índice de Horas Trabajadas

El Índice de Horas Trabajadas (IHT) expresa la cantidad de horas trabajadas en un trimestre, por el personal especificado en el punto anterior, con relación a las horas trabajadas en el año base. Comprende las horas normales y extras.

Los índices representativos de los niveles de agregación superior y del nivel general de la industria, se obtienen promediando los índices de las ramas de actividad intervinientes, ponderados por las horas trabajadas de las mismas en el período base.

Cuadro 1.3.4.1 Índice de Horas Trabajadas, base 1997=100. Cuarto trimestre de 2008

Rama	Cuarto trimestre 2008*	Variación %		
		respecto al trimestre anterior	respecto a igual trimestre del año anterior	del acumulado desde enero hasta cada trimestre del mismo año respecto a igual acumulado del año anterior
Nivel general	89,9	- 8,1	- 5,4	1,3
15. Elaboración de productos alimenticios y bebidas	96,5	- 6,4	- 1,7	0,4
16. Elaboración de productos de tabaco	69,7	- 20,6	- 14,1	- 10,7
17. Fabricación de productos textiles	73,5	- 9,6	- 10,3	- 2,5
18. Fabricación de prendas de vestir, terminación y teñido de pieles	74,8	- 9,3	- 10,3	- 2,8
19. Curtido y terminación de cueros, fabricación de artículos de marroquinería, talabartería y calzado y de sus partes	74,4	- 8,3	- 12,9	- 6,2
20. Producción de madera y fabricación de productos de madera y corcho (excepto muebles), artículos de paja y materiales trenzables	83,0	- 9,7	- 10,1	- 2,0
21. Fabricación de papel y productos de papel	81,3	- 6,0	- 1,2	3,0
22. Edición e impresión, reproducción de grabaciones	75,7	- 5,5	- 8,3	- 2,8
23. Fabricación de coque, productos de la refinación del petróleo y combustible nuclear	105,6	1,6	5,0	3,5
24. Fabricación de sustancias y productos químicos	104,1	- 4,2	- 4,8	0,2
25. Fabricación de productos de caucho y plástico	95,3	- 7,1	- 6,6	2,5
26. Fabricación de productos minerales no metálicos	84,9	- 3,6	- 2,1	2,4
27. Fabricación de metales comunes	93,8	- 7,4	- 3,0	2,8
28. Fabricación de productos de metal, excepto maquinaria y equipo	88,4	- 8,8	- 1,9	8,0
29. Fabricación de maquinaria y equipo n.c.p.	111,9	- 8,8	- 5,2	5,1
31. Fabricación de maquinaria y aparatos eléctricos	79,9	- 10,7	- 9,4	0,7
32. Fabricación de equipos y aparatos de radio, televisión y comunicaciones	92,2	- 4,5	- 21,0	- 4,6
33. Fabricación de instrumentos médicos, ópticos y de precisión, relojes, etc.	82,9	- 5,0	- 5,1	- 1,2
34. Fabricación de vehículos automotores, remolques y semirremolques	85,2	- 20,3	- 10,3	8,5
35. Fabricación de equipo de transporte n.c.p.	111,8	- 1,7	- 0,3	4,5
36. Fabricación de muebles y colchones e industrias manufactureras n.c.p.	83,4	- 8,8	- 8,0	7,2

1. ACTIVIDAD INDUSTRIAL

Cuadro 1.3.4.2 Índice de Horas Trabajadas, base 1997=100. Datos trimestrales

Rama	Año 2007*				Año 2008*			
	1°	2°	3°	4°	1°	2°	3°	4°
Nivel general	84,2	91,4	95,1	94,9	86,9	95,9	97,7	89,9
15. Elaboración de productos alimenticios y bebidas	92,4	97,4	101,1	98,2	92,7	98,2	103,1	96,5
16. Elaboración de productos de tabaco	120,3	134,4	101,6	81,1	104,5	128,5	87,7	69,7
17. Fabricación de productos textiles	72,2	81,9	85,6	81,9	74,6	84,0	81,3	73,5
18. Fabricación de prendas de vestir, terminación y teñido de pieles	74,2	79,1	83,7	83,4	75,0	79,4	82,5	74,8
19. Curtido y terminación de cueros, fabricación de artículos de marroquinería, talabartería y calzado y de sus partes	77,8	84,7	85,5	85,4	74,0	83,4	81,1	74,4
20. Producción de madera y fabricación de productos de madera y corcho (excepto muebles), artículos de paja y materiales trenzables	85,7	89,7	91,7	92,3	85,3	91,9	91,9	83,0
21. Fabricación de papel y productos de papel	75,6	79,0	82,0	82,2	77,5	83,0	86,5	81,3
22. Edición e impresión, reproducción de grabaciones	78,0	79,7	81,9	82,6	77,4	79,7	80,1	75,7
23. Fabricación de coque, productos de la refinación del petróleo y combustible nuclear	93,5	99,2	100,0	100,6	96,1	101,7	103,9	105,6
24. Fabricación de sustancias y productos químicos	97,2	103,0	108,4	109,3	99,0	106,8	108,6	104,1
25. Fabricación de productos de caucho y plástico	88,1	95,3	100,9	102,1	94,2	104,2	102,6	95,3
26. Fabricación de productos minerales no metálicos	77,8	82,8	85,9	86,7	81,3	86,9	88,1	84,9
27. Fabricación de metales comunes	87,2	95,1	95,4	96,7	89,9	99,9	101,2	93,8
28. Fabricación de productos de metal, excepto maquinaria y equipo	78,1	82,8	84,9	90,2	82,5	95,2	96,9	88,4
29. Fabricación de maquinaria y equipo n.c.p.	97,8	109,5	115,3	118,1	105,5	123,3	122,7	111,9
31. Fabricación de maquinaria y aparatos eléctricos	70,5	83,1	88,8	88,1	75,7	87,9	89,4	79,9
32. Fabricación de equipos y aparatos de radio, televisión y comunicaciones	67,8	87,9	104,0	116,7	81,6	88,8	96,6	92,2
33. Fabricación de instrumentos médicos, ópticos y de precisión, relojes, etc.	78,2	84,0	89,0	87,4	77,3	87,2	87,3	82,9
34. Fabricación de vehículos automotores, remolques y semirremolques	70,1	85,4	92,7	95,0	81,5	98,9	106,8	85,2
35. Fabricación de equipo de transporte n.c.p.	94,0	104,0	106,5	112,1	96,2	113,4	113,7	111,8
36. Fabricación de muebles y colchones e industrias manufactureras n.c.p.	72,0	85,2	89,7	90,7	78,5	90,0	91,5	83,4

Gráfico 1.3.4 Evolución del Índice de Horas Trabajadas base 1997=100. Datos trimestrales

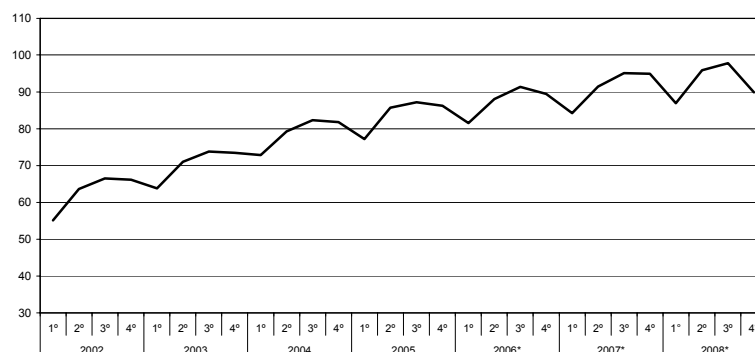

1.3. PRODUCCIÓN, OCUPACIÓN Y SALARIOS EN LA INDUSTRIA

Cuadro 1.3.4.3 Índice de Horas Trabajadas, base 1997=100. Años 2002–2008

Rama	2002	2003	2004	2005	2006*	2007*	2008*
Nivel general	62,9	70,5	79,1	84,1	87,6	91,4	92,6
15. Elaboración de productos alimenticios y bebidas	76,2	80,8	88,5	93,3	94,1	97,3	97,6
16. Elaboración de productos de tabaco	92,6	100,1	114,3	120,1	120,0	109,3	97,6
17. Fabricación de productos textiles	51,0	65,3	72,0	75,3	77,9	80,4	78,4
18. Fabricación de prendas de vestir	44,9	56,1	64,7	72,2	78,6	80,1	77,9
19. Curtido y terminación de cueros, fabricación de artículos de marroquinería, talabartería y calzado y de sus partes	67,6	84,4	89,2	84,8	83,0	83,4	78,2
20. Producción de madera y fabricación de productos de madera y corcho (excepto muebles), artículos de paja y materiales trenzables	63,6	74,1	82,2	87,3	90,4	89,9	88,0
21. Fabricación de papel y productos de papel	64,5	67,6	72,9	77,5	80,0	79,7	82,1
22. Editoriales, imprentas y otros	70,0	70,2	74,9	78,2	79,2	80,5	78,3
23. Destilería de petróleo y otros	88,7	88,7	91,5	93,7	96,1	98,3	101,8
24. Fabricación de sustancias y productos químicos	75,3	80,9	87,8	93,7	97,3	104,5	104,6
25. Fabricación de productos de caucho y plástico	69,7	79,5	87,0	89,4	91,7	96,6	99,0
26. Fabricación de productos minerales no metálicos	49,5	55,9	66,6	71,3	79,2	83,3	85,3
27. Fabricación de metales básicos	71,0	77,2	83,9	89,2	91,8	93,6	96,2
28. Fabricación de productos de metal, excepto maquinaria y equipo	47,0	56,3	65,1	71,9	77,3	84,0	90,8
29. Fabricación de maquinaria y equipo n.c.p.	57,5	70,8	88,8	100,5	107,0	110,2	115,8
31. Motores, equipos y suministros eléctricos	49,2	57,5	65,9	71,1	76,6	82,6	83,2
32. Fabricación de equipos de radio, televisión y comunicaciones	34,7	40,1	61,4	76,3	90,0	94,1	89,8
33. Fabricación de instrumentos médicos, ópticos, relojes, etc.	61,9	69,5	76,0	83,9	87,5	84,6	83,7
34. Fabricación de vehículos automotores y autopartes	40,0	45,1	57,3	64,5	74,9	85,8	93,1
35. Fabricación de equipo de transporte n.c.p.	66,0	72,0	85,3	91,3	100,1	104,1	108,8
36. Fabricación de muebles e industrias manufactureras n.c.p.	50,4	60,4	69,0	70,9	75,4	84,4	85,9

1. ACTIVIDAD INDUSTRIAL

1.3.5. Índice del Salario por Obrero

El Índice del Salario por Obrero (ISO) expresa la evolución del salario por obrero en el trimestre, en relación al del año base. Se refiere al salario devengado por el personal especificado en el Índice de Obreros Ocupados.

Comprende los conceptos de salarios por horas trabajadas normales y extras, por feriados no trabajados y pagados, premios y bonificaciones de convenio y fuera de convenio (habituales o especiales), vacaciones, licencias por enfermedad y accidentes de trabajo, montos pagados correspondientes a meses anteriores, etc.

No incluye aguinaldo ni indemnizaciones por despido. Asimismo, se consideran las retribuciones brutas, es decir sin deducir aportes jubilatorios, por obra social, etc. y no se incluyen las contribuciones patronales; tampoco se consideran los pagos por asignaciones familiares.

Los índices representativos de los niveles de agregación superior y del nivel general de la industria, se obtienen promediando los índices de las ramas mínimas de actividad intervinientes, ponderados por los obreros ocupados de las mismas en el año base.

Cuadro 1.3.5.1 Índice de Salario por Obrero, base 1997=100. Cuarto trimestre de 2008

Rama	Cuarto trimestre 2008*	Variación %		
		respecto al trimestre anterior	respecto a igual trimestre del año anterior	del acumulado desde enero hasta cada trimestre del mismo año respecto a igual acumulado del año anterior
Nivel general	391,9	6,3	24,6	25,0
15. Elaboración de productos alimenticios y bebidas	423,2	6,9	28,3	26,5
16. Elaboración de productos de tabaco	278,8	18,4	25,3	23,4
17. Fabricación de productos textiles	354,0	8,7	20,2	20,5
18. Fabricación de prendas de vestir, terminación y teñido de pieles	396,0	13,4	24,0	23,1
19. Curtido y terminación de cueros, fabricación de artículos de marroquinería, talabartería y calzado y de sus partes	350,6	15,9	27,9	23,5
20. Producción de madera y fabricación de productos de madera y corcho (excepto muebles), artículos de paja y materiales trenzables	397,9	5,8	21,5	21,3
21. Fabricación de papel y productos de papel	353,1	9,3	35,0	33,6
22. Edición e impresión, reproducción de grabaciones	294,6	5,9	18,0	21,8
23. Fabricación de coque, productos de la refinación del petróleo y combustible nuclear	320,9	5,6	21,5	16,2
24. Fabricación de sustancias y productos químicos	359,8	4,3	24,9	25,3
25. Fabricación de productos de caucho y plástico	414,2	14,0	24,1	23,4
26. Fabricación de productos minerales no metálicos	385,2	5,4	28,1	28,3
27. Fabricación de metales comunes	438,2	5,3	21,3	22,6
28. Fabricación de productos de metal, excepto maquinaria y equipo	413,9	4,5	22,7	25,0
29. Fabricación de maquinaria y equipo n.c.p.	416,4	- 0,8	24,6	26,0
31. Fabricación de maquinaria y aparatos eléctricos	400,6	2,2	21,3	23,7
32. Fabricación de equipos y aparatos de radio, televisión y comunicaciones	389,2	20,4	41,2	33,4
33. Fabricación de instrumentos médicos, ópticos y de precisión, relojes, etc.	363,8	7,4	30,7	28,5
34. Fabricación de vehículos automotores, remolques y semirremolques	366,9	- 4,2	14,9	20,2
35. Fabricación de equipo de transporte n.c.p.	435,5	11,3	33,6	32,4
36. Fabricación de muebles y colchones e industrias manufactureras n.c.p.	380,7	6,6	18,3	19,9

1.3. PRODUCCIÓN, OCUPACIÓN Y SALARIOS EN LA INDUSTRIA

Cuadro 1.3.5.2 Índice de Salario por Obrero, base 1997=100. Datos trimestrales

Rama	Año 2007 *				Año 2008 *			
	1°	2°	3°	4°	1°	2°	3°	4°
Nivel general	260,2	273,8	290,1	314,5	322,1	340,6	368,6	391,9
15. Elaboración de productos alimenticios y bebidas	273,7	287,4	310,4	329,9	336,1	364,5	395,7	423,2
16. Elaboración de productos de tabaco	178,1	181,3	182,7	222,5	218,5	210,5	235,4	278,8
17. Fabricación de productos textiles	239,8	258,2	267,9	294,4	284,7	313,0	325,5	354,0
18. Fabricación de prendas de vestir, terminación y teñido de pieles	254,4	268,5	277,1	319,4	303,7	329,5	349,1	396,0
19. Curtido y terminación de cueros, fabricación de artículos de marroquinería, talabartería y calzado y de sus partes	224,0	231,6	242,8	274,1	262,6	285,6	302,5	350,6
20. Producción de madera y fabricación de productos de madera y corcho (excepto muebles), artículos de paja y materiales trenzables	292,2	293,5	303,1	327,4	345,5	355,8	376,2	397,9
21. Fabricación de papel y productos de papel	217,1	231,0	238,5	261,7	282,0	308,0	323,2	353,1
22. Edición e impresión, reproducción de grabaciones	208,5	217,2	223,3	249,6	252,0	269,8	278,2	294,6
23. Fabricación de coque, productos de la refinación del petróleo y combustible nuclear	279,8	262,7	254,2	264,1	308,8	298,9	303,8	320,9
24. Fabricación de sustancias y productos químicos	255,6	247,3	262,8	288,1	304,8	310,8	344,8	359,8
25. Fabricación de productos de caucho y plástico	262,1	287,5	315,1	333,8	351,7	349,5	363,4	414,2
26. Fabricación de productos minerales no metálicos	251,2	261,0	273,7	300,7	304,0	339,2	365,5	385,2
27. Fabricación de metales comunes	303,7	316,4	323,1	361,3	354,7	389,7	416,1	438,2
28. Fabricación de productos de metal, excepto maquinaria y equipo	263,3	292,1	310,4	337,2	330,0	363,5	396,2	413,9
29. Fabricación de maquinaria y equipo n.c.p.	265,1	285,8	314,1	334,3	319,5	355,1	419,9	416,4
31. Fabricación de maquinaria y aparatos eléctricos	273,8	293,5	319,1	330,3	344,6	367,4	392,1	400,6
32. Fabricación de equipos y aparatos de radio, televisión y comunicaciones	201,8	213,1	236,8	275,6	256,0	268,5	323,3	389,2
33. Fabricación de instrumentos médicos, ópticos y de precisión, relojes, etc.	228,6	244,0	261,2	278,3	287,2	311,0	338,6	363,8
34. Fabricación de vehículos automotores, remolques y semirremolques	278,7	290,2	297,9	319,2	337,7	337,8	382,9	366,9
35. Fabricación de equipo de transporte n.c.p.	258,9	285,9	296,9	326,1	338,7	380,1	391,3	435,5
36. Fabricación de muebles y colchones e industrias manufactureras n.c.p.	265,7	283,9	296,1	321,7	317,9	344,1	357,1	380,7

Gráfico 1.3.5 Evolución del Índice de Salario por Obrero base 1997=100. Datos trimestrales

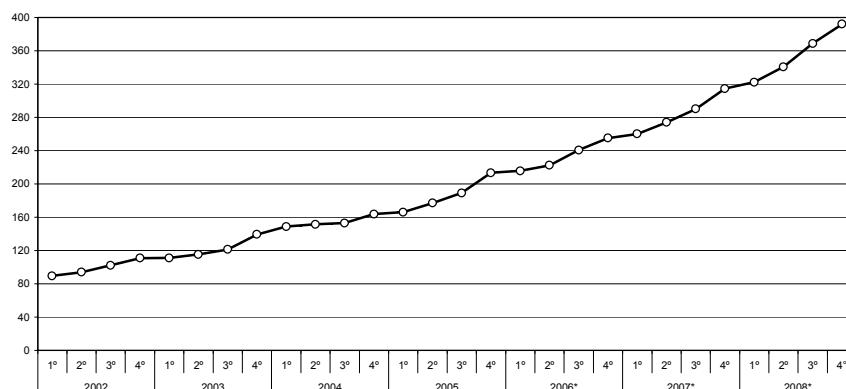

1. ACTIVIDAD INDUSTRIAL

Cuadro 1.3.5.3 Índice de Salario por Obrero, base 1997=100. Años 2002–2008

Rama	2002	2003	2004	2005	2006*	2007*	2008*
Nivel general	99,0	121,6	154,1	186,4	233,5	284,7	355,8
15. Elaboración de productos alimenticios y bebidas	105,1	123,9	160,2	196,4	244,1	300,3	379,9
16. Elaboración de productos de tabaco	81,7	107,1	120,1	125,9	157,9	191,1	235,8
17. Fabricación de productos textiles	87,3	114,1	147,9	177,0	220,8	265,1	319,3
18. Fabricación de prendas de vestir, terminación y teñido de pieles	90,0	124,3	166,3	194,4	238,4	279,9	344,6
19. Curtido y terminación de cueros, fabricación de artículos de marroquinería, talabartería y calzado y de sus partes	87,9	109,9	138,5	169,7	204,8	243,1	300,3
20. Producción de madera y fabricación de productos de madera y corcho (excepto muebles), artículos de paja y materiales trenzables	97,0	128,9	166,8	207,1	255,9	304,0	368,9
21. Fabricación de papel y productos de papel	96,3	114,0	137,2	159,7	195,1	237,1	316,6
22. Edición e impresión, reproducción de grabaciones	93,0	105,9	128,3	150,7	183,1	224,7	273,6
23. Fabricación de coque, productos de la refinación del petróleo y combustible nuclear	117,3	142,6	159,2	182,9	220,3	265,2	308,1
24. Fabricación de sustancias y productos químicos	103,6	123,2	148,7	175,4	223,8	263,4	330,1
25. Fabricación de productos de caucho y plástico	97,2	120,1	155,9	192,6	238,2	299,6	369,7
26. Fabricación de productos minerales no metálicos	96,7	120,0	145,0	176,9	221,6	271,6	348,5
27. Fabricación de metales comunes	112,4	133,8	171,2	204,9	274,0	326,1	399,7
28. Fabricación de productos de metal, excepto maquinaria y equipo	97,0	124,4	158,1	190,2	244,0	300,7	375,9
29. Fabricación de maquinaria y equipo n.c.p.	102,6	125,8	155,3	188,9	239,5	299,8	377,7
31. Fabricación de maquinaria y aparatos eléctricos	102,1	122,2	154,9	192,1	247,6	304,2	376,2
32. Fabricación de equipos y aparatos de radio, televisión y comunicaciones	88,7	100,6	130,3	151,7	192,8	231,8	309,2
33. Fabricación de instrumentos médicos, ópticos y de precisión, relojes, etc.	98,8	113,4	142,9	171,6	213,7	253,0	325,2
34. Fabricación de vehículos automotores, remolques y semirremolques	100,0	127,0	158,4	193,3	241,0	296,5	356,3
35. Fabricación de equipo de transporte n.c.p.	90,9	113,3	149,7	179,0	233,6	292,0	386,4
36. Fabricación de muebles y colchones e industrias manufactureras n.c.p.	90,5	120,6	154,0	187,4	237,2	291,9	350,0

Cuadros	Página
2.1 Servicios Públicos	
2.1.1.1 Indicador Sintético de Servicios Públicos, base 2004=100. Series originales	32
2.1.1.2 Indicador Sintético de Servicios Públicos, base 2004=100. Series desestacionalizadas	32
2.1.2 Electricidad, gas y agua	33
2.1.3.1 Pasajeros transportados en el servicio ferroviario urbano	35
2.1.3.2 Pasajeros transportados en el servicio ferroviario interurbano	36
2.1.3.3 Pasajeros transportados en el servicio de subterráneos por Metrovías S.A.	37
2.1.3.4 Pasajeros transportados en el servicio común del transporte automotor	38
2.1.3.5 Servicio de microómnibus de larga distancia nacional	39
2.1.3.6 Servicio de microómnibus de larga distancia internacional	40
2.1.3.7 Pasajeros transportados en el servicio de aeronavegación comercial	41
2.1.4.1 Carga transportada en el servicio ferroviario	42
2.1.4.2 Carga transportada en el servicio de aeronavegación comercial	43
2.1.5.1 Vehículos pasantes por puestos de peaje en rutas nacionales	44
2.1.5.2 Vehículos pasantes por puestos de peaje en rutas de la Provincia de Buenos Aires	45
2.1.5.3 Vehículos pasantes por puestos de peaje en accesos a la Ciudad de Buenos Aires	46
2.1.5.4 Vehículos pasantes por puestos de peaje en la autopista Buenos Aires - La Plata	47
2.1.5.5 Vehículos pasantes por puestos de peaje en el acceso Oeste a la Ciudad de Buenos Aires	48
2.1.5.6 Vehículos pasantes por puestos de peaje en el acceso Ricchieri a la Ciudad de Buenos Aires	49
2.1.5.7 Vehículos pasantes por puestos de peaje en el acceso Norte a la Ciudad de Buenos Aires	50
2.1.5.8 Vehículos pasantes por puestos de peaje en la autopista Ezeiza - Cañuelas	51
2.1.5.9 Vehículos pasantes por puestos de peaje en accesos a la Ciudad de Córdoba	52
2.1.6.1 Servicio telefónico básico	53
2.1.6.2 Servicio telefónico básico de larga distancia nacional e internacional	54
2.1.6.3 Telefonía móvil celular	55
2.2. Otros servicios	
2.2.1.1 Servicio de radiomensaje. Abonados al sistema por tipo de servicio	56
2.2.1.2 Servicio de radiomensaje. Mensajes emitidos y facturación	56
2.2.2.1 Televisión por cable. Abonados al servicio por jurisdicción. Datos trimestrales	57
2.2.2.2 Televisión por cable. Ingresos de las empresas por tipo de facturación y personal ocupado. Datos trimestrales	57
2.2.3.1 Empresas de trabajo temporario. Principales variables	58
2.2.3.2 Horas trabajadas por el personal ocupado por empresas de trabajo temporario clasificado según tarea realizada	59
2.2.3.3 Ingresos de las empresas de trabajo temporario según rama de actividad	59
2.3. Comercio	
2.3.1.1 Centros de compras. Ventas a precios de 2004. Series desestacionalizada y tendencia ciclo. Variaciones porcentuales	61
2.3.1.2 Centros de compras. Ventas a precios corrientes y variaciones porcentuales	62
2.3.1.3 Centros de compras. Cantidad de locales activos, área bruta locativa, ventas por local y por metro cuadrado a precios corrientes y espectadores de cine	63
2.3.1.4 Centros de compras. Ventas a precios corrientes por rubro según jurisdicción	64
2.3.2.1 Supermercados. Ventas a precios de 2004. Series desestacionalizada y tendencia ciclo. Variaciones porcentuales	66
2.3.2.2 Supermercados. Ventas a precios corrientes y variaciones porcentuales	67
2.3.2.3 Supermercados. Cantidad de cadenas relevadas, bocas de expendio, personal ocupado asalariado, y sueldos y salarios brutos por categoría	67

Cuadros

	Página
2.3.2.4 Supermercados. Ventas totales, ventas por metro cuadrado y ventas por operación según jurisdicción	68
2.3.2.5 Supermercados. Ventas a precios corrientes por grupos de artículos según jurisdicción	72
2.3.3.1 Comercios de electrodomésticos y artículos para el hogar. Ventas a precios promedio de 2003	80
2.3.3.2 Comercios de electrodomésticos y artículos para el hogar. Ventas a precios corrientes y variación porcentual	81
2.3.3.3 Comercios de electrodomésticos y artículos para el hogar. Ventas a precios corrientes por jurisdicción	81
2.3.3.4 Comercios de electrodomésticos y artículos para el hogar. Ventas a precios corrientes por grupos de artículos	82
2.3.3.5 Comercios de electrodomésticos y artículos para el hogar. Cantidad de locales por jurisdicción al 31 de diciembre de 2008	83
2.3.3.6 Comercios de electrodomésticos y artículos para el hogar. Cantidad de empresas, locales y personal ocupado	83

Gráficos

2.1. Servicios públicos	
2.1.2.1 Demanda de energía eléctrica	34
2.1.2.2 Consumo de gas natural	34
2.1.2.3 Agua entregada a la red	34
2.1.3.1 Pasajeros transportados en ferrocarriles urbanos	35
2.1.3.2 Pasajeros transportados en ferrocarriles interurbanos	36
2.1.3.3 Pasajeros transportados en el servicio de subterráneos por Metrovías S.A.	37
2.1.3.4 Pasajeros transportados en el servicio común del transporte automotor	38
2.1.3.5 Pasajeros transportados en el servicio de aeronavegación de cabotaje e internacional	41
2.1.4.1 Carga transportada en el servicio ferroviario	42
2.1.4.2 Carga transportada en el servicio de aeronavegación comercial	43
2.1.5.1 Vehículos pasantes por puestos de peaje en rutas nacionales	44
2.1.5.2 Vehículos pasantes por puestos de peaje en rutas de la Provincia de Buenos Aires	45
2.1.5.3 Vehículos pasantes por puestos de peaje en accesos a la Ciudad de Buenos Aires	46
2.1.5.4 Vehículos pasantes por puestos de peaje en la autopista Buenos Aires – La Plata	47
2.1.5.5 Vehículos pasantes por puestos de peaje en el acceso Oeste a la Ciudad de Buenos Aires	48
2.1.5.6 Vehículos pasantes por puestos de peaje en el acceso Ricchieri a la Ciudad de Buenos Aires	49
2.1.5.7 Vehículos pasantes por puestos de peaje en el acceso Norte a la Ciudad de Buenos Aires	50
2.1.5.8 Vehículos pasantes por puestos de peaje en la autopista Ezeiza– Cañuelas	51
2.1.5.9 Vehículos pasantes por puestos de peaje en accesos a la Ciudad de Córdoba	52
2.1.6.1 Líneas instaladas en el servicio telefónico básico	53
2.1.6.2 Llamadas urbanas del servicio telefónico básico	53
2.1.6.3 Llamadas interurbanas	54
2.1.6.4 Minutos de llamadas internacionales de salida	54
2.1.6.5 Teléfonos móviles celulares en servicio	55
2.1.6.6 Llamadas del servicio telefónico móvil celular	55
2.2. Otros Servicios	
2.2.3.1 Horas facturadas por el personal ocupado por empresas de trabajo temporario	58
2.3. Comercio	
2.3.1.1 Ventas a precios constantes y tendencia ciclo en centros de compras	61
2.3.1.2 Ventas a precios corrientes en centros de compras	62
2.3.2 Ventas a precios constantes y tendencia ciclo en supermercados	66
2.3.3 Precios y volúmenes. Variación porcentual respecto a igual período del año anterior	80

2.1. Servicios públicos

A partir de la reforma del estado, con la provisión de los servicios públicos a cargo del sector privado, el INDEC asumió la tarea de actualizar el marco metodológico, coordinar el relevamiento de la información de estos sectores y difundirla a la comunidad.

El **Indicador Sintético de Servicios Públicos (ISSP)** expresa la evolución del consumo global de los servicios públicos mediante un indicador que sintetiza el comportamiento de las series estadísticas que sobre el tema dispone el INDEC. Para el cálculo del indicador se elaboran índices de volumen físico de la producción, base 2004=100⁽¹⁾, a partir de la información de las cantidades mensuales producidas de cada actividad. La agregación de los números índice correspondientes a cada actividad, ponderados por el valor de producción estimado para el año 2004, permite obtener un índice de volumen físico para el total de los servicios públicos incluidos en el Indicador.

Las series empleadas en el cálculo del ISSP describen el comportamiento de las actividades a nivel nacional; en los casos de distribución de agua potable y transporte automotor de pasajeros sólo se cuenta con información sobre el Gran Buenos Aires.

Desestacionalización de la Serie

La desestacionalización de una serie es el procedimiento mediante el cual se obtiene una nueva serie libre de los efectos debidos a la estacionalidad y a la composición del calendario. El programa X-12 ARIMA utiliza promedios móviles en forma iterativa para estimar la estacionalidad y

la tendencia-ciclo. Por las características del método, los factores estimados sufren modificaciones cada vez que se incorpora un nuevo dato a la serie original.

Cuando se ajustan estacionalmente series que resultan del agregado de otras series, como es el caso de Indicador Sintético de Servicios Públicos (ISSP), hay dos formas posibles de realizar el ajuste: Método Directo o Método Indirecto. El método directo consiste en ajustar estacionalmente la serie de datos agregados. El método indirecto consiste en ajustar estacionalmente cada serie y agregar las series estacionalmente ajustadas. Para el Ajuste estacional de la serie ISSP, se optó, luego de un análisis en el momento del cambio de opciones, por el método directo.

La tendencia-ciclo es un indicador suave que permite analizar más claramente la coyuntura y el largo plazo. La tendencia-ciclo consiste en un post-procesamiento de la serie desestacionalizada utilizando opciones específicas que son las siguientes:

1- Extensión con un año de pronósticos de la serie desestacionalizada corregida por valores extremos, utilizando el modelo (0 1 1) (0 0 1)¹².

2- Corrección más estricta de valores extremos.

3- Estimación de la tendencia utilizando el filtro Henderson de 13 términos.

Nota: los datos presentados en este capítulo son provisionales. La información se recopila y actualiza permanentemente y puede ser modificada de acuerdo a nuevos datos suministrados por las instituciones informantes. Por lo tanto, se omite en los cuadros el signo convencional * correspondiente al carácter de provisorio.

Ponderaciones de las distintas actividades incluidas en el Indicador Sintético de los Servicios Públicos, base 2004=100

Actividad	Ponderación en %
Total	100
Distribución de Electricidad	18,1
Distribución de Gas Natural	17,3
Distribución de Agua Potable	4,2
Transporte Urbano de Pasajeros en Ferrocarriles	1,9
Transporte Interurbano de Pasajeros en Ferrocarriles	0,2
Transporte de Carga en Ferrocarriles	3,4
Transporte de Pasajeros en Subterráneos	1,1
Transporte Metropolitano de Pasajeros en Ómnibus	10,5
Transporte de Pasajeros en Aeronavegación de Cabotaje	6,5
Transporte de Carga en Aeronavegación de Cabotaje	0,2
Transporte de Pasajeros en Aeronavegación Internacional	9,1
Transporte de Carga en Aeronavegación Internacional	0,5
Peajes en Rutas Nacionales	1,3
Peajes en Rutas de la Provincia de Buenos Aires	0,3
Peajes en Accesos a la Ciudad de Buenos Aires	2,8
Servicio Telefónico Internacional	12,3
Servicio Telefónico Básico Nacional	1,1
Servicio de Telefonía Celular	9,2

2. COMERCIO Y SERVICIOS

Cuadro 2.1.1.1 Indicador sintético de servicios públicos, base 2004=100
Series originales del nivel general y por sectores, y tendencia del nivel general del indicador

Período	Nivel general		Electricidad, gas y agua	Transporte de pasajeros	Transporte de carga	Peaje en rutas	Telefonía
	Original	Tendencia					
2005	113,4	113,5	104,6	110,1	105,4	110,7	134,9
2006	124,3	124,3	110,3	113,2	109,2	118,7	166,9
2007	140,9	141,2	118,8	125,1	124,8	126,8	205,9
2008	156,7	156,9	124,6	125,8	110,9	133,9	265,2
2008 Abr	151,6	154,5	118,6	128,8	121,3	129,9	248,3
May	151,5	154,9	125,8	118,7	93,6	131,0	253,2
Jun	149,9	155,4	128,6	112,8	84,0	115,5	253,6
Jul	159,8	156,1	128,3	128,8	126,4	131,5	266,6
Ago	159,9	157,1	126,7	126,1	118,7	134,2	273,7
Sep	158,4	158,3	123,6	123,8	116,0	134,7	276,1
Oct	161,9	159,8	123,9	128,1	118,4	139,0	284,3
Nov	162,9	161,7	125,5	126,7	114,0	134,6	289,6
Dic	167,1	163,8	127,3	125,7	116,1	142,6	304,3
2009 Ene	167,8	162,9	128,6	131,1	86,3	137,0	304,4
Feb	157,6	164,2	119,0	126,9	81,9	126,2	284,4
Mar	167,7	165,3	126,1	136,0	82,6	128,7	304,7
Abr	164,6	168,6	119,9	131,0	87,0	128,4	307,5
Variación % del último mes respecto							
al mes anterior	- 1,8	2,0	- 4,9	- 3,7	5,3	- 0,2	0,9
al mismo mes del año anterior	8,6	9,1	1,1	1,7	- 28,3	- 1,2	23,8
Variación % del acumulado del año en curso respecto al mismo período del año anterior							
	8,1	7,3	1,6	1,2	- 23,8	- 4,2	22,5

Cuadro 2.1.1.2 Indicador sintético de servicios públicos, base 2004=100
Series desestacionalizadas del nivel general y por sectores

Período	Nivel general	Electricidad, gas y agua	Transporte de pasajeros	Transporte de carga	Peaje en rutas	Telefonía
2005	113,4	104,6	110,1	105,4	110,5	134,8
2006	124,3	110,3	113,2	108,9	118,6	166,8
2007	140,7	118,8	125,1	124,3	126,8	205,3
2008	156,6	124,3	125,6	111,2	133,4	264,4
2008 Abr	155,0	124,4	132,2	123,1	134,8	253,2
May	151,1	122,7	121,9	88,4	133,7	255,3
Jun	154,4	124,6	121,8	82,8	128,9	263,4
Jul	154,6	123,0	122,6	121,1	131,8	265,7
Ago	157,9	122,1	124,3	110,5	136,0	275,0
Sep	158,3	124,1	123,2	106,6	136,0	277,9
Oct	158,6	125,4	123,2	109,2	134,8	276,8
Nov	161,1	128,5	123,3	112,6	133,8	283,0
Dic	161,2	125,7	124,6	118,3	132,6	284,0
2009 Ene	167,3	126,4	132,0	98,0	125,2	304,3
Feb	168,4	128,3	135,9	100,5	130,9	306,5
Mar	166,0	128,2	129,4	85,8	131,0	299,8
Abr	170,2	126,4	133,3	90,0	130,7	313,5
Variación % del último mes respecto						
al mes anterior	2,5	- 1,4	3,0	4,9	- 0,2	4,6
al mismo mes del año anterior	9,8	1,7	0,8	- 26,9	- 3,0	23,8
Variación % del acumulado del año en curso respecto al mismo período del año anterior						
	8,0	2,7	1,6	- 22,7	- 2,8	23,4

Cuadro 2.1.2 Electricidad, gas y agua

Periodo	Demanda de energía eléctrica	Consumo de gas natural	Agua entregada a la red
	gwh	millones de m ³	miles de m ³
2005	7.813	2.994	132.832
2006	8.250	3.176	136.255
2007	8.896	3.464	137.635
2008	9.424	3.612	142.135
2008 Abr	8.830	3.469	139.170
May	9.350	3.729	140.423
Jun	9.807	3.751	135.223
Jul	9.716	3.739	141.058
Ago	9.608	3.701	137.273
Sep	9.146	3.683	137.167
Oct	9.183	3.657	142.791
Nov	9.585	3.613	144.933
Dic	9.654	3.630	153.773
2009 Ene	9.690	3.677	158.540
Feb	8.797	3.486	143.479
Mar	9.561	3.618	147.927
Abr	8.647	3.600	144.968
Variación % del último mes respecto			
al mes anterior	- 9,6	- 0,5	- 2,0
al mismo mes del año anterior	- 2,1	3,8	4,2
Variación % del acumulado del año en curso respecto al mismo período del año anterior			
	- 0,9	3,9	3,8

Demanda de energía eléctrica

Fuente: Subsecretaría de Coordinación y Control de Gestión. Ministerio de Planificación Federal, Inversión pública y Servicios.

Consumo de gas Natural

Fuente: Subsecretaría de Coordinación y Control de Gestión. Ministerio de Planificación Federal, Inversión pública y Servicios.

Agua entregada a la red

Fuente: Secretaría de Energía. Dirección Nacional de Recursos Hidrocarboríferos y Combustibles.

Nota: Aguas y Saneamientos Argentinos presta servicios a Ciudad de Buenos Aires y los siguientes partidos del Gran Buenos Aires: Almirante Brown, Avellaneda, Esteban Echeverría, Ezeiza, General San Martín, Hurlingham, Ituzaingó, La Matanza, Lanús, Lomas de Zamora, Morón, San Fernando, San Isidro, Tres de Febrero, Tigre y Vicente López. Debe advertirse que la empresa concesionaria ha efectuado obras tendientes a eliminar importantes pérdidas de agua en la etapa de distribución. Por ello la cantidad de «agua entregada a la red» puede reflejar disminuciones aún cuando se mantenga o mejore el caudal entregado a los usuarios. Por este motivo próximamente se difundirán indicadores complementarios tendientes a ofrecer una cobertura mas amplia de esta actividad.

Fuente: Aguas y Saneamientos Argentinos S.A.

2. COMERCIO Y SERVICIOS

Gráfico 2.1.2.1 Demanda de energía eléctrica



Gráfico 2.1.2.2 Consumo de gas natural



Gráfico 2.1.2.3 Agua entregada a la red

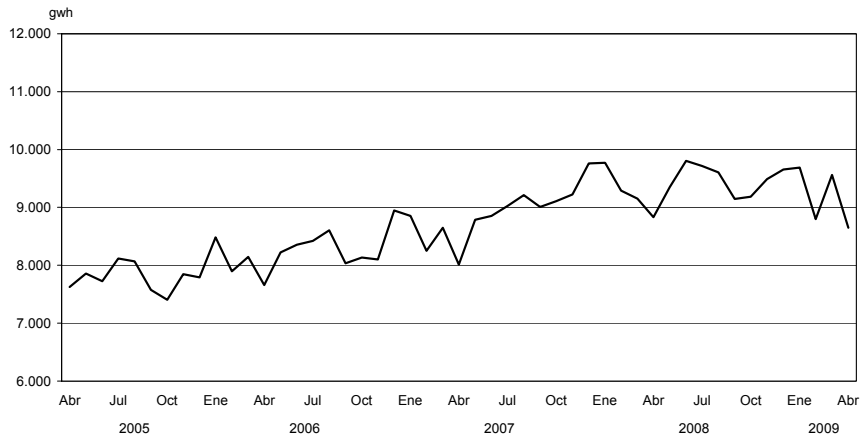
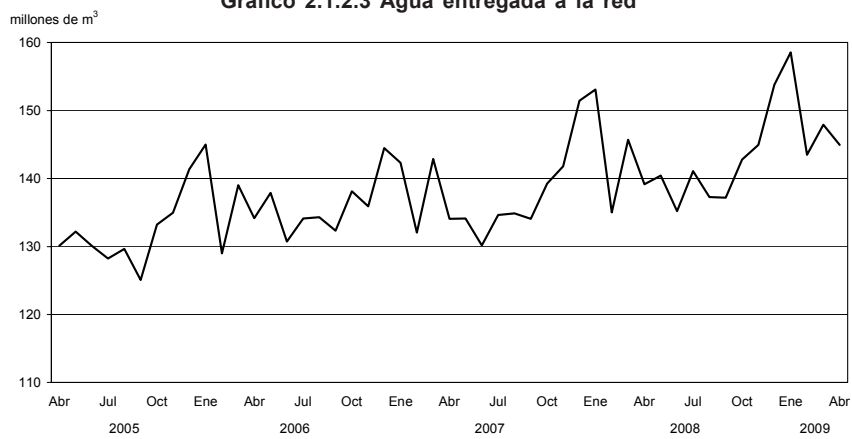

Cuadro 2.1.3.1 Pasajeros transportados en el servicio ferroviario urbano

Período	Total de pasajeros	Empresas							
		Trenes de Buenos Aires S.A.		Transportes Metropolitanos General Roca S.A.	Metrovías S.A. General Urquiza	Transportes Metropolitanos General San Martín S.A.	Ferrovías SAC Línea Belgrano Norte	Transportes Metropolitanos Belgrano Sur S.A.	Tren de la Costa S.A.
		Mitre	Sarmiento						
miles de pasajeros									
2005	414.662	71.436	109.275	117.058	27.704	34.912	40.554	11.938	1.785
2006	433.889	75.475	114.517	117.556	27.473	41.205	44.103	12.010	1.549
2007	426.274	75.792	116.436	102.393	25.984	47.071	45.980	10.648	1.459
2008	445.227	72.729	117.818	125.298	24.067	49.339	45.545	11.424	998
2008 Abr	34.019	6.175	10.095	10.520	2.173	4.276	3.750	875	89
May	38.979	6.348	10.322	10.699	2.154	4.319	4.103	971	63
Jun	36.024	5.821	9.574	9.928	1.955	3.994	3.756	933	63
Jul	38.980	5.955	9.832	10.146	1.951	4.165	3.933	960	95
Ago	38.932	6.355	10.283	10.929	2.050	4.326	3.916	1.040	33
Sep	38.848	6.321	10.050	11.193	2.117	4.244	3.854	1.016	53
Oct	40.142	6.500	10.632	11.550	2.132	4.284	3.895	1.073	76
Nov	38.069	6.106	9.887	11.088	1.986	4.048	3.878	1.001	75
Dic	37.621	5.929	9.852	10.955	1.942	4.050	3.796	1.022	74
2009 Ene	35.164	5.609	9.015	10.232	1.798	3.892	3.564	968	85
Feb	34.599	5.620	8.916	10.037	1.779	3.772	3.475	922	78
Mar	36.950	5.702	9.419	11.090	1.925	4.075	3.741	934	66
Abr	36.081	5.510	9.284	10.726	1.908	3.925	3.739	934	57
Variación % del último mes respecto									
al mes anterior	- 2,4	- 3,4	- 1,4	- 3,3	- 0,9	- 3,7	- 0,1	--	- 14,0
al mismo mes del año anterior	6,1	- 10,8	- 8,0	2,0	- 12,2	- 8,2	- 0,3	6,8	- 36,3
Variación % del acumulado del año en curso respecto al mismo período del año anterior									
	3,8	- 4,1	- 2,0	8,4	- 4,8	- 1,5	0,7	10,2	- 38,9

Fuente: Comisión Nacional de Regulación del Transporte.

Gráfico 2.1.3.1 Pasajeros transportados en ferrocarriles urbanos

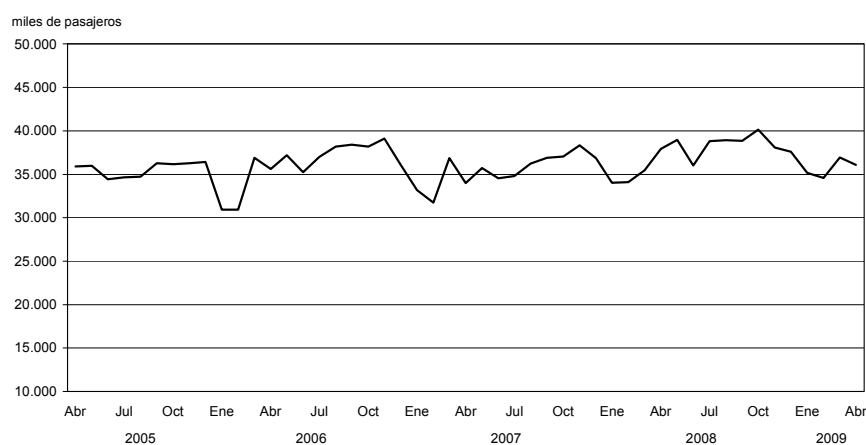

2. COMERCIO Y SERVICIOS

Cuadro 2.1.3.2 Pasajeros transportados en el servicio ferroviario interurbano

Período	Total de pasajeros	Operador del servicio			
		Buenos Aires	Río Negro	Trenes de Buenos Aires S.A.	Chaco
pasajeros					
2005	2.158.670	1.816.790	118.032	36.781	160.277
2006	2.149.898	1.823.774	120.034	30.143	152.594
2007	1.703.157	1.396.121	127.689	25.557	148.285
2008	1.409.993	1.143.106	71.788	35.036	160.063
2008 Abr	96.997	77.575	5.836	3.997	9.589
May	77.865	61.579	2.733	1.829	11.724
Jun	77.132	57.674	4.607	1.698	13.153
Jul	97.955	72.563	7.071	2.711	15.610
Ago	105.872	86.113	4.687	2.420	12.652
Sep	76.815	58.967	3.234	1.757	12.857
Oct	100.088	79.398	4.866	1.916	13.908
Nov	96.461	75.512	4.169	1.681	15.099
Dic	128.356	102.017	5.182	2.313	18.844
2009 Ene	200.420	172.939	5.726	4.099	17.656
Feb	183.469	160.314	5.096	3.422	14.637
Mar	92.449	75.110	3.543	1.664	12.132
Abr	74.933	58.661	2.746	1.261	12.265
Variación % del último mes respecto					
al mes anterior	- 18,9	- 21,9	- 22,5	- 24,2	1,1
al mismo mes del año anterior	- 22,7	- 24,4	- 52,9	- 68,5	27,9
Variación % del acumulado del año en curso respecto al mismo período del año anterior					
	- 15,1	- 15,0	- 51,4	- 44,2	22,7

Fuente: Comisión Nacional de Regulación del Transporte.

Gráfico 2.1.3.2 Pasajeros transportados en ferrocarriles interurbanos

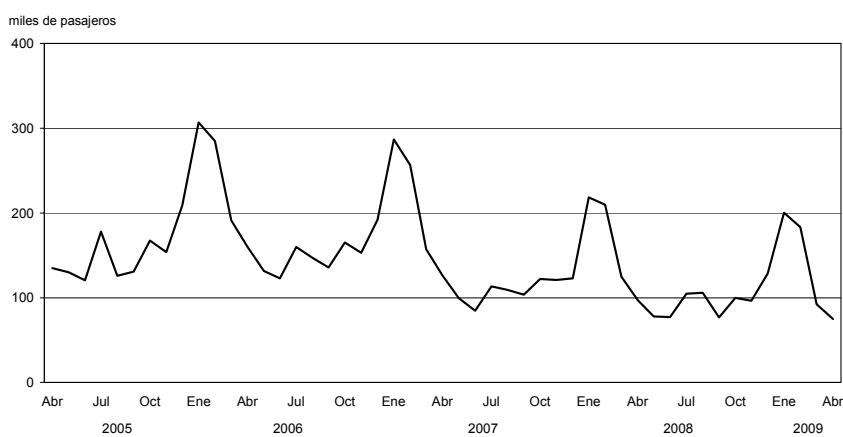

Cuadro 2.1.3.3 Pasajeros transportados en el servicio de subterráneos por Metrovías S.A.

Periodo	Total	Línea A	Línea B	Línea C	Línea D	Línea E	Línea H	Premetro
miles de pasajeros								
2005	253.319	38.655	75.312	46.770	72.916	16.871	--	2.795
2006	267.257	40.390	79.423	50.251	76.200	18.251	--	2.741
2007	270.918	38.645	79.787	53.730	76.250	19.589	--	2.445
2008	287.394	45.607	83.213	55.912	75.885	21.816	--	1.895
2008 Abr	24.250	3.760	6.673	4.706	6.771	1.937	237	167
May	26.098	4.130	7.466	4.873	7.218	1.949	298	165
Jun	24.372	3.857	7.069	4.566	6.640	1.838	247	153
Jul	25.134	3.938	7.585	4.767	6.667	1.770	251	155
Ago	25.790	4.084	7.648	4.979	6.699	1.934	286	161
Sep	27.460	4.450	8.098	5.165	7.198	2.090	305	154
Oct	27.423	4.419	8.098	5.257	7.097	2.087	311	154
Nov	24.914	4.067	7.339	4.797	6.345	1.930	297	139
Dic	24.053	3.884	7.089	4.581	6.199	1.874	294	132
2009 Ene	21.812	3.694	6.416	4.338	5.343	1.634	266	121
Feb	21.815	3.631	6.442	4.152	5.589	1.626	263	113
Mar	25.230	4.344	7.325	4.748	6.463	1.926	314	110
Abr	25.445	4.421	7.166	4.746	6.755	1.936	318	103
Variación % del último mes respecto								
al mes anterior	0,8	1,8	-2,2	--	4,5	0,5	1,3	-6,8
al mismo mes del año anterior	4,9	17,6	7,4	0,9	-0,2	-0,1	-	-38,5
Variación % del acumulado del año en curso respecto al mismo período del año anterior								
	14,8	25,9	19,8	6,2	10,7	12,2	-	-34,5

Fuente: Comisión Nacional de Regulación del Transporte.

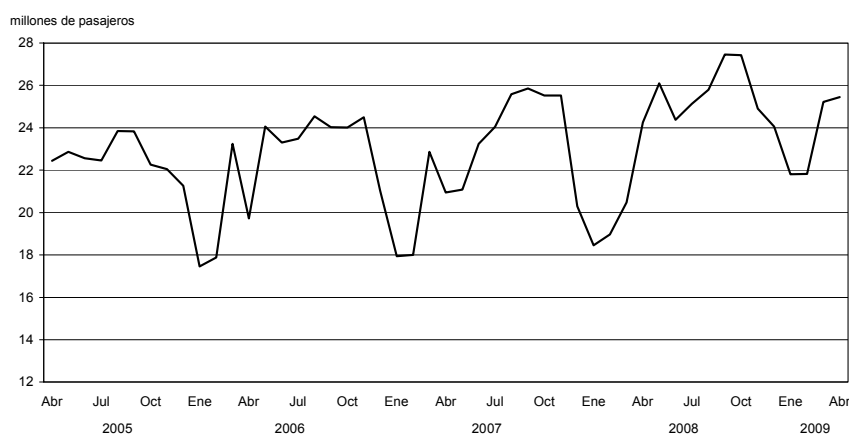
Gráfico 2.1.3.3 Pasajeros transportados en el servicio de subterráneos por Metrovías S.A.

2. COMERCIO Y SERVICIOS

Cuadro 2.1.3.4 Pasajeros transportados en el servicio común del transporte automotor

Período	Total	Líneas del distrito federal (¹)	Líneas suburbanas Grupo 1 (²)	Líneas suburbanas Grupo 2 (³)
miles de pasajeros				
2005	1.552.087	340.557	1.168.353	43.177
2006	1.632.490	360.129	1.226.260	46.102
2007	1.723.243	365.177	1.308.609	49.458
2008	1.657.561	353.373	1.249.888	54.299
2008				
Abr	145.531	32.063	109.033	4.435
May	146.595	31.682	110.204	4.709
Jun	135.996	29.949	101.372	4.675
Jul	139.837	30.742	104.586	4.509
Ago	136.368	29.614	101.948	4.806
Sep	142.128	30.587	106.551	4.991
Oct	144.143	30.912	108.984	4.247
Nov	142.501	29.920	107.577	5.004
Dic	139.914	28.992	106.005	4.916
2009				
Ene	136.068	28.063	103.234	4.770
Feb	128.966	26.989	97.516	4.460
Mar	136.748	28.590	104.907	3.251
Abr	142.262	29.591	109.311	3.360
Variación % del último mes respecto				
al mes anterior	4,0	3,5	4,2	3,3
al mismo mes del año anterior	-2,2	-7,7	0,3	-24,2
Variación % del acumulado del año en curso respecto al mismo período del año anterior				
	2,6	2,0	3,1	-3,7

(¹) Líneas que cumplen la totalidad de su recorrido en Ciudad de Buenos Aires. (²) Líneas que tienen una de las cabeceras en la Ciudad de Buenos Aires y las restantes en alguna localidad del conurbano bonaerense. (³) Líneas que efectúan recorridos de media distancia partiendo de la Ciudad de Buenos Aires.

Nota: debido a las autorizaciones de extensiones en los recorridos, algunas líneas que pertenecían al distrito federal han pasado a la jurisdicción suburbanas Grupo I. Esto afecta las comparaciones con períodos anteriores en cada una de esas jurisdicciones.

Fuente: Comisión Nacional de Regulación del Transporte.

Gráfico 2.1.3.4 Pasajeros transportados en el servicio común del transporte automotor

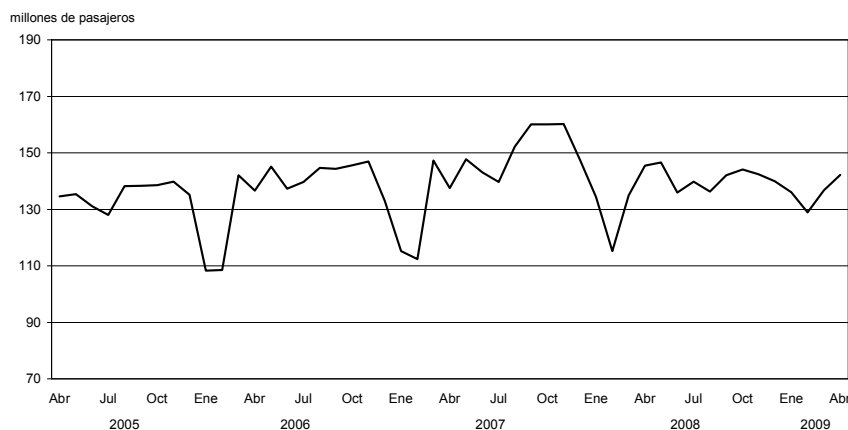

Cuadro 2.1.3.5 Servicio de microómnibus de larga distancia nacional

Período	Total		Norte		Cuyo		Centro	
	Salidas	Llegadas	Salidas	Llegadas	Salidas	Llegadas	Salidas	Llegadas
	servicios prestados (*)							
2005	316.576	276.512	39.246	39.392	17.571	17.434	65.991	65.484
2006	338.051	297.825	47.284	47.279	19.150	19.030	69.028	66.537
2007	351.987	313.120	48.978	49.043	21.146	20.869	71.689	70.700
2008	348.115	308.740	51.902	51.880	19.508	19.329	71.134	65.500
2008 Abr	26.604	25.067	4.250	4.144	1.633	1.623	5.887	5.878
May	28.404	25.067	4.200	4.190	1.675	1.675	5.890	5.890
Jun	25.460	22.248	3.589	3.518	1.430	1.419	5.108	5.027
Jul	26.200	22.600	3.900	3.600	1.500	1.500	5.200	5.100
Ago	30.663	26.814	4.628	4.763	1.647	1.669	6.991	6.062
Sep	27.297	24.163	4.217	4.173	1.547	1.532	5.590	5.607
Oct	29.108	23.968	4.342	4.262	1.605	1.576	5.902	4.379
Nov	29.301	24.078	4.358	4.275	1.650	1.579	5.922	4.402
Dic	29.638	24.650	4.430	4.365	1.798	1.675	5.800	4.500
2009 Ene	34.144	31.423	5.104	5.104	1.739	1.695	6.376	6.229
Feb	29.773	27.933	4.361	4.386	1.530	1.549	5.640	5.631
Mar	29.363	26.135	4.305	4.352	1.690	1.685	5.847	5.829
Abr	28.609	24.611	4.125	4.042	1.635	1.607	5.700	5.599
Variación % del último mes respecto								
al mes anterior	- 2,6	- 5,8	- 4,2	- 7,1	- 3,3	- 4,6	- 2,5	- 3,9
al mismo mes del año anterior	7,5	- 1,8	- 2,9	- 2,5	0,1	- 1,0	- 3,2	- 4,7
Variación % del acumulado del año en curso respecto al mismo período del año anterior								
	- 0,1	- 4,4	- 1,9	- 4,5	- 0,9	- 2,5	- 4,7	- 5,1

Período	Litoral		Interior de Buenos Aires		Costa Atlántica		Sur	
	Salidas	Llegadas	Salidas	Llegadas	Salidas	Llegadas	Salidas	Llegadas
	servicios prestados (*)							
2005	45.230	45.076	79.759	42.870	48.276	45.815	20.503	20.441
2006	48.365	48.346	80.127	43.562	50.616	49.384	23.482	23.689
2007	52.094	50.300	82.160	47.130	50.484	50.330	24.251	24.787
2008	51.638	52.550	79.584	42.916	51.093	51.224	25.404	25.619
2008 Abr	4.160	4.183	6.818	3.515	3.622	3.568	2.111	2.156
May	4.200	4.200	6.910	3.570	3.650	3.650	2.150	2.170
Jun	3.626	3.694	6.462	3.360	3.315	3.264	1.930	1.966
Jul	3.700	3.700	6.500	3.400	3.400	3.300	2.000	2.000
Ago	4.406	4.516	7.013	3.767	3.689	3.656	2.289	2.381
Sep	4.091	4.057	6.529	3.488	3.350	3.313	1.973	1.993
Oct	4.415	4.380	7.015	3.615	3.762	3.690	2.067	2.066
Nov	4.393	4.397	7.105	3.658	3.789	3.695	2.084	2.072
Dic	4.410	4.450	7.200	3.750	3.850	3.800	2.150	2.110
2009 Ene	5.108	5.456	5.749	3.296	7.623	7.330	2.445	2.313
Feb	4.732	4.824	5.426	2.944	6.135	6.554	1.949	2.045
Mar	4.442	4.607	7.074	3.317	4.046	4.322	1.959	2.023
Abr	4.481	4.446	6.917	3.288	3.835	3.723	1.916	1.906
Variación % del último mes respecto								
al mes anterior	0,9	- 3,5	- 2,2	- 0,9	- 5,2	- 13,9	- 2,2	- 5,8
al mismo mes del año anterior	7,7	6,3	1,5	- 6,5	5,9	4,3	- 9,2	- 11,6
Variación % del acumulado del año en curso respecto al mismo período del año anterior								
	2,0	0,9	1,3	- 10,2	- 2,9	- 4,1	- 5,6	- 6,5

(*) Cantidad de microómnibus que salen, llegan o realizan alguna parada en la Terminal de Ómnibus de Retiro.

Norte: Jujuy, Salta, Catamarca, Tucumán, Formosa y Chaco. **Cuyo:** La Rioja, San Juan, San Luis, Mendoza. **Centro:** Córdoba, Santiago del Estero, Santa Fe, La Pampa. **Litoral:** Misiones, Corrientes, Entre Ríos. **Costa Atlántica:** Mar de Ajó, Villa Gessel, Mar del Plata, Miramar, Necochea, Pinamar, San Bernardo. **Interior de Buenos Aires:** resto de la Provincia de Buenos Aires. **Sur:** Neuquén, Río Negro, Chubut, Santa Cruz.

Fuente: Comisión Nacional de Regulación del Transporte.

2. COMERCIO Y SERVICIOS

Cuadro 2.1.3.6 Servicio de microómnibus de larga distancia internacional

Período	Total		Brasil		Uruguay		
	Salidas	Llegadas	Salidas	Llegadas	Salidas	Llegadas	
servicios prestados (*)							
2005	15.384	15.927	2.548	2.577	3.918	4.065	
2006	15.531	16.155	2.339	2.340	3.034	3.207	
2007	14.715	15.618	2.131	2.137	1.654	1.628	
2008	16.159	17.046	2.080	2.349	1.840	1.843	
2008	Abr	1.270	1.299	115	147	144	141
	May	1.301	1.304	123	127	150	150
	Jun	1.121	1.149	118	147	132	135
	Jul	1.180	1.165	120	150	140	140
	Ago	1.328	1.418	142	187	169	167
	Sep	1.198	1.221	141	163	146	147
	Oct	1.299	1.323	144	183	156	154
	Nov	1.317	1.366	145	184	162	162
	Dic	1.370	1.425	155	190	165	170
2009	Ene	2.027	2.241	565	526	181	177
	Feb	1.599	1.789	324	410	152	156
	Mar	1.408	1.547	229	287	154	155
	Abr	1.335	1.350	133	153	168	168
Variación % del último mes respecto							
	al mes anterior	- 5,2	- 12,7	- 41,9	- 46,7	9,1	8,4
	al mismo mes del año anterior	5,1	3,9	15,7	4,1	16,7	19,1
Variación % del acumulado del año en curso respecto al mismo período del año anterior							
		5,4	3,8	26,1	35,2	5,6	6,1
Período	Paraguay		Chile		Perú y Bolivia		
	Salidas	Llegadas	Salidas	Llegadas	Salidas	Llegadas	
servicios prestados (*)							
2005	6.973	7.339	781	754	1.164	1.192	
2006	7.745	8.230	827	794	1.586	1.585	
2007	8.428	9.281	680	673	1.775	1.841	
2008	8.826	9.530	731	711	2.682	2.613	
2008	Abr	737	739	41	39	233	233
	May	748	748	43	42	237	237
	Jun	632	649	37	34	202	184
	Jul	650	650	40	35	230	190
	Ago	756	800	61	54	200	210
	Sep	674	686	86	84	151	141
	Oct	689	699	72	73	238	214
	Nov	695	705	74	74	241	241
	Dic	700	720	90	85	260	260
2009	Ene	876	1.176	79	72	326	290
	Feb	775	872	72	78	276	273
	Mar	714	765	56	54	255	286
	Abr	744	761	48	48	242	220
Variación % del último mes respecto							
	al mes anterior	4,2	- 0,5	- 14,3	- 11,1	- 5,1	- 23,1
	al mismo mes del año anterior	0,9	3,0	17,1	23,1	3,9	- 5,6
Variación % del acumulado del año en curso respecto al mismo período del año anterior							
		- 5,3	- 7,7	11,8	9,6	19,1	14,2

(*) Cantidad de microómnibus que salen, llegan o realizan alguna parada en la Terminal de Ómnibus de Retiro.

Fuente: Comisión Nacional de Regulación del Transporte.

Cuadro 2.1.3.7 Pasajeros transportados en el servicio de aeronavegación comercial

Periodo	Total	Servicio de cabotaje	Servicio internacional		
			Total	Empresas de bandera nacional	Empresas de bandera extranjera
			pasajeros		
2005	12.683.864	5.792.156	6.891.708	2.036.013	4.855.695
2006	12.635.139	5.264.416	7.370.722	2.277.290	5.093.433
2007	14.734.803	5.736.408	8.998.395	2.849.546	6.148.850
2008	15.170.667	5.799.890	9.357.164	1.901.718	7.402.877
2008 Abr	1.270.941	489.125	781.816	191.187	590.629
May	1.072.877	362.197	710.680	143.372	567.308
Jun	1.043.166	365.347	677.819	138.644	539.175
Jul	1.282.346	430.744	851.602	178.712	672.890
Ago	1.264.050	488.499	775.551	140.834	634.717
Sep	1.257.867	472.932	771.322	134.266	584.487
Oct	1.254.438	527.977	726.461	133.224	593.237
Nov	1.256.399	551.656	704.743	126.719	578.024
Dic	1.255.064	541.175	713.889	129.507	584.382
2009 Ene	1.374.297	540.092	834.205	153.984	680.221
Feb	1.339.667	517.948	821.719	144.899	676.820
Mar	1.423.793	558.866	864.927	157.650	707.277
Abr	1.332.422	525.893	806.529	155.127	651.402
Variación % del último mes respecto					
al mes anterior	-6,4	-5,9	-6,8	-1,6	-7,9
al mismo mes del año anterior	4,8	7,5	3,2	-18,9	10,3
Variación % del acumulado del año en curso respecto al mismo período del año anterior					
	-0,3	4,1	-2,9	-21,2	2,5

Nota: incluye los pasajeros transportados por las empresas que prestan servicios regulares.

Fuente: Dirección de Transporte Aero comercial.

Gráfico 2.1.3.5 Pasajeros transportados en el servicio de aeronavegación de cabotaje e internacional

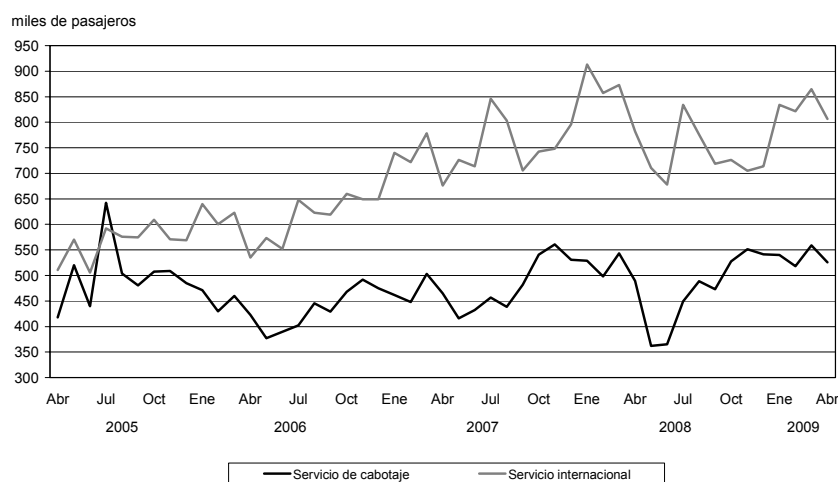

2. COMERCIO Y SERVICIOS

Cuadro 2.1.4.1 Carga transportada en el servicio ferroviario

Período	Total	Empresas					
		Ferrosur Roca S.A.	Buenos Aires al Pacífico San Martín S.A.	Ferrocarril Mesopotámico Línea General Urquiza S.A.	Nuevo Central Argentino S.A.	Ferroexpreso Pampeano S.A.	Ferrocarril General Belgrano S.A.
miles de toneladas							
2005	23.440	5.114	3.537	1.387	9.025	3.605	772
2006	23.845	5.545	4.195	1.516	8.672	3.365	552
2007	24.934	5.615	4.332	1.496	8.592	4.141	758
2008	24.253	5.456	4.385	1.351	8.174	3.916	880
2008 Abr	2.153	496	416	116	649	406	71
May	1.746	485	355	106	518	233	49
Jun	1.480	446	270	99	409	213	43
Jul	2.477	464	431	123	903	464	91
Ago	2.324	453	434	108	819	416	94
Sep	2.351	467	416	97	848	343	91
Oct	2.240	456	364	142	863	327	89
Nov	2.131	448	351	114	779	347	93
Dic	2.150	448	352	125	793	339	93
2009 Ene	2.047	417	328	121	754	334	91
Feb	1.487	397	296	70	424	236	64
Mar	1.615	396	300	74	483	299	64
Abr	1.659	394	311	77	501	310	65
Variación % del último mes respecto							
al mes anterior	2,7	- 0,5	3,6	4,9	3,8	3,7	2,6
al mismo mes del año anterior	- 23,0	- 20,6	- 25,4	- 33,4	- 22,7	- 23,5	- 8,0
Variación % del acumulado del año en curso respecto al mismo período del año anterior							
	- 7,4	- 10,3	- 12,6	- 21,8	- 3,6	- 4,5	20,0

Fuente: Comisión Nacional de Regulación del Transporte.

Gráfico 2.1.4.1 Carga transportada en el servicio ferroviario



Cuadro 2.1.4.2 Carga transportada en el servicio de aeronavegación comercial

Periodo	Total	Servicio de cabotaje	Servicio internacional		
			Total	Empresas de bandera nacional	Empresas de bandera extranjera
			toneladas		
2005	192.747	17.747	175.000	18.356	156.644
2006	214.699	17.649	197.050	20.797	176.253
2007	388.689	16.330	372.259	26.960	345.299
2008	306.354	11.763	294.591	38.087	256.503
2008 Abr	27.478	1.979	25.499	3.000	22.500
May	19.797	812	18.985	2.673	16.312
Jun	21.329	1.199	20.130	2.729	17.402
Jul	20.027	908	19.119	2.276	16.844
Ago	17.749	961	16.788	2.233	14.555
Sep	17.692	973	16.719	2.208	14.511
Oct	22.684	878	21.806	2.898	18.908
Nov	23.250	848	22.402	2.856	19.546
Dic	24.539	918	23.621	3.079	20.542
2009 Ene	19.039	809	18.230	1.940	16.290
Feb	18.608	749	17.859	1.911	15.948
Mar	17.013	754	16.259	2.202	14.057
Abr	16.280	710	15.570	2.118	13.453
Variación % del último mes respecto					
al mes anterior					
al mismo mes del año anterior	- 4,3	- 5,9	- 4,2	- 3,8	- 4,3
Variación % del acumulado del año en curso respecto al mismo período del año anterior					
	- 40,8	- 64,1	- 38,9	- 29,4	- 40,2
	- 49,1	- 29,2	- 49,7	- 52,3	- 49,3

Nota: incluye la carga transportada por las empresas que prestan servicios regulares.

Fuente: Dirección de Transporte Aerocomercial y Encuesta INDEC.

Gráfico 2.1.4.2 Carga transportada en el servicio de aeronavegación comercial

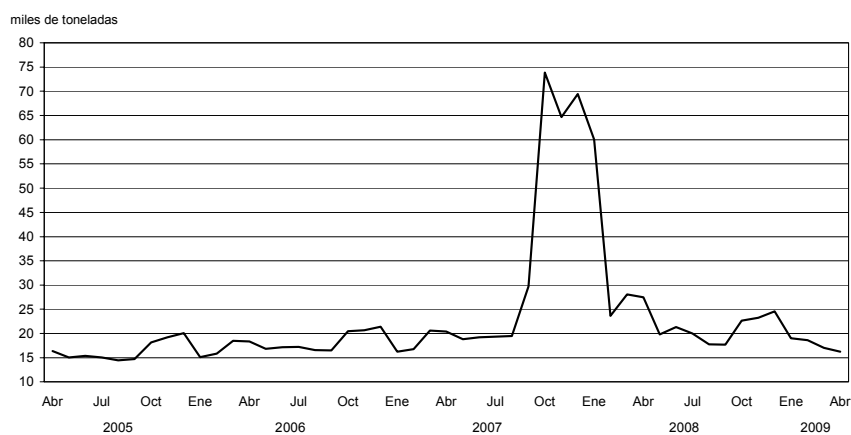

2. COMERCIO Y SERVICIOS

Cuadro 2.1.5.1 Vehículos pasantes por puestos de peaje en rutas nacionales

Período	Total de vehículos	Categorías			UTEq (*)	Recaudación en miles de pesos
		Automotores livianos (1)	Colectivos y camiones livianos (2)	Camiones pesados (3)		
miles de unidades						
2005	105.427	73.293	6.956	25.178	181.058	216.348
2006	108.536	75.690	6.795	26.051	186.621	233.007
2007	113.708	79.177	6.773	27.758	197.021	226.209
2008	114.559	80.661	6.598	27.300	196.638	205.420
2008 Abr	8.945	5.875	530	2.540	16.565	15.462
May	8.969	6.142	542	2.286	15.835	14.782
Jun	6.840	4.664	406	1.770	12.134	13.269
Jul	8.128	5.083	451	2.594	15.836	15.920
Ago	9.491	6.640	497	2.354	16.528	18.199
Sep	9.744	6.665	583	2.495	17.240	17.220
Oct	10.432	7.426	635	2.371	17.597	19.236
Nov	9.682	6.899	590	2.194	16.326	17.742
Dic	10.553	7.820	605	2.128	16.980	19.543
2009 Ene	11.084	8.388	592	2.104	17.431	20.690
Feb	10.280	7.782	551	1.946	16.166	19.189
Mar	9.720	7.003	559	2.157	16.233	17.483
Abr	9.416	5.945	585	2.885	17.921	15.425
Variación % del último mes respecto						
al mes anterior	- 3,1	- 15,1	4,6	33,8	10,4	- 11,8
al mismo mes del año anterior	5,3	1,2	10,5	13,6	8,2	- 0,2
Variación % del acumulado del año en curso respecto al mismo período del año anterior						
	- 0,5	- 0,7	- 0,1	- 0,1	- 0,6	4,7

(1) Comprende motocicletas, vehículos de dos ejes y hasta 2,10 m de altura. (2) Comprende vehículos de hasta cuatro ejes y menos de 2,10 m de altura. (3) Comprende vehículos de más de dos ejes y más de 2,10 m de altura. (*) Son Unidades Técnicas Equivalentes expresadas en términos de automotores livianos y calculadas según la relación del costo del peaje de las distintas categorías de vehículos.

Nota: comprende los siguientes concesionarios: Semacar S.A., Caminos del Oeste S.A., Nuevas Rutas SACV, Covico UTE, Servicios Viales S.A., Covinorte S.A., Covicentro S.A., Concanor S.A., Virgen del Valle S.A., Camino del Abra SACV, Caminos del Río Uruguay S.A. y Red Vial Centro S.A.

Fuente: Secretaría de Obras Públicas y Transporte de la Nación sobre la base de información del Órgano de Control de Concesiones Viales.

Gráfico 2.1.5.1 Vehículos pasantes por puestos de peaje en rutas nacionales

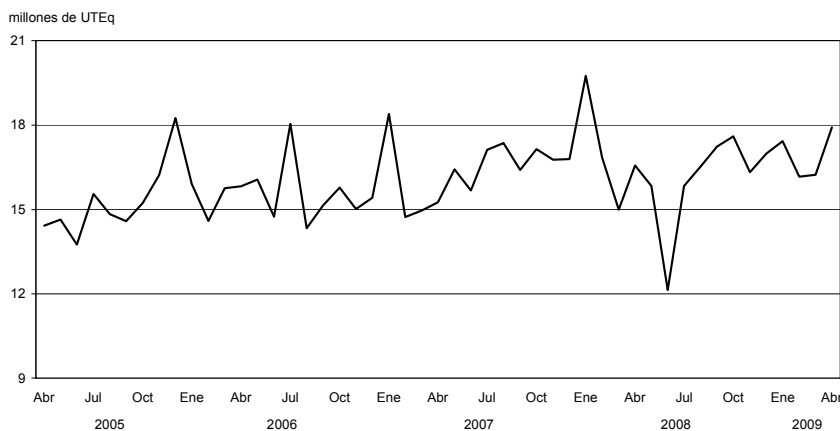

Cuadro 2.1.5.2 Vehículos pasantes por puestos de peaje en rutas de la Provincia de Buenos Aires

Período	Total de vehículos	Categorías			UTEq (*)	Recaudación en miles de pesos
		Automotores livianos (1)	Colectivos y camiones livianos (2)	Camiones pesados (3)		
				miles de unidades		
2005	12.372	10.939	661	771	14.800	46.447
2006	13.743	12.246	693	804	16.310	53.673
2007	14.037	12.545	683	809	16.580	60.745
2008	14.291	12.745	705	840	16.936	60.189
2008 Abr	799	676	55	68	1.013	3.325
May	778	662	50	66	981	3.280
Jun	703	595	44	64	897	2.865
Jul	824	696	49	78	1.023	3.266
Ago	900	784	48	68	1.106	3.953
Sep	923	804	49	70	1.137	3.776
Oct	903	790	47	66	1.101	4.220
Nov	1.098	976	59	63	1.300	7.611
Dic	1.604	1.456	75	72	1.842	9.474
2009 Ene	2.556	2.354	104	98	2.876	18.865
Feb	2.142	1.970	88	84	2.416	15.955
Mar	1.475	1.350	60	65	1.664	10.986
Abr	977	681	51	60	991	5.892
Variación % del último mes respecto						
al mes anterior	- 31,1	- 31,4	- 31,8	- 23,3	- 31,1	- 31,1
al mismo mes del año anterior	0,2	1,0	- 5,1	- 9,8	- 2,0	77,2
Variación % del acumulado del año en curso respecto al mismo período del año anterior						
	7,2	6,9	10,0	10,0	6,4	148,7

(1) Comprende motocicletas, vehículos de dos ejes y hasta 2,10 m de altura. (2) Comprende vehículos de hasta cuatro ejes y menos de 2,10 m de altura. (3) Comprende vehículos de más de dos ejes y más de 2,10 m de altura. (*) Son Unidades Técnicas Equivalentes expresadas en términos de automotores livianos y calculadas según la relación del costo del peaje de las distintas categorías de vehículos.

Nota: comprende los siguientes concesionarios: Covisur S.A. y Camino del Atlántico S.A.

Fuente: Dirección de Vialidad de la provincia de Buenos Aires, Área Concesiones.

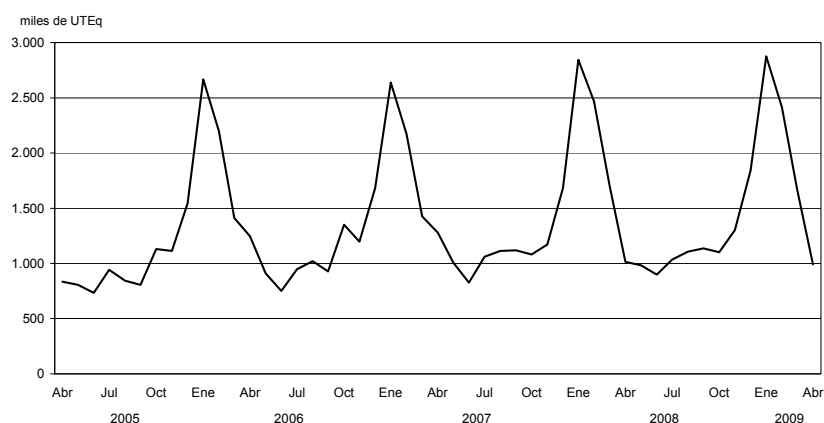
Gráfico 2.1.5.2 Vehículos pasantes por puestos de peaje en rutas de la Provincia de Buenos Aires

2. COMERCIO Y SERVICIOS

Cuadro 2.1.5.3 Vehículos pasantes por puestos de peaje en accesos a la Ciudad de Buenos Aires

Período	Total de vehículos	Categorías			UTEq (*)	Recaudación en miles de pesos
		Automotores livianos (1)	Colectivos y camiones livianos (2)	Camiones pesados (3)		
miles de unidades						
2005	291.753	256.185	23.116	12.453	345.604	474.095
2006	317.283	278.296	25.279	13.708	376.389	542.722
2007	341.859	299.919	26.776	15.163	406.052	593.634
2008	368.424	323.480	28.747	16.196	438.896	645.089
2008 Abr	30.044	26.287	2.370	1.386	35.801	51.585
May	31.085	27.235	2.450	1.400	36.961	53.348
Jun	28.918	25.456	2.243	1.219	34.140	50.424
Jul	31.065	27.181	2.446	1.438	37.059	54.088
Ago	31.499	27.548	2.500	1.451	37.373	55.280
Sep	30.907	26.994	2.490	1.423	36.876	54.783
Oct	32.379	28.390	2.577	1.412	38.372	56.069
Nov	31.682	27.904	2.479	1.299	37.268	56.369
Dic	33.275	29.529	2.493	1.253	38.730	54.567
2009 Ene	28.520	24.992	2.285	1.243	33.735	58.892
Feb	26.630	23.313	2.174	1.142	31.511	61.818
Mar	29.163	25.650	2.347	1.166	34.286	64.982
Abr	28.747	25.535	2.333	1.177	34.173	67.075
Variación % del último mes respecto						
al mes anterior	- 1,4	- 0,4	- 0,6	0,9	- 0,3	3,2
al mismo mes del año anterior	- 4,3	- 2,9	- 1,6	- 15,1	- 4,5	30,0
Variación % del acumulado del año en curso respecto al mismo período del año anterior						
	- 3,9	- 3,6	0,8	- 10,8	- 5,9	20,3

(1) Comprende motocicletas, vehículos de dos ejes y hasta 2,10 m de altura. (2) Comprende vehículos de hasta cuatro ejes y menos de 2,10 m de altura. (3) Comprende vehículos de más de dos ejes y más de 2,10 m de altura. (*) Son Unidades Técnicas Equivalentes expresadas en términos de automotores livianos y calculadas según la relación del costo del peaje de las distintas categorías de vehículos.

Nota: la autopista Buenos Aires–La Plata comenzó a operar en julio de 1995. El acceso Oeste comenzó a operar en junio de 1997; en septiembre de 1998, se habilitó el puesto de peaje de Avenida General Paz a Vergara. El acceso Ricchieri comenzó a operar en marzo de 1997. El acceso Norte comenzó a operar en julio de 1996. La autopista Ezeiza–Cañuelas comenzó a operar el 20 de octubre de 1999.

Fuente: Órgano de Control de las Concesiones de la Red de Accesos a la Ciudad de Buenos Aires.

Gráfico 2.1.5.3 Vehículos pasantes por puestos de peaje en accesos a la Ciudad de Buenos Aires

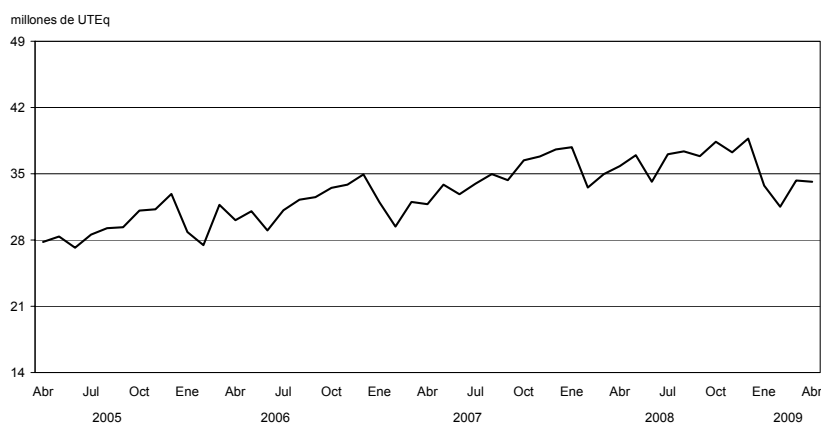

Cuadro 2.1.5.4 Vehículos pasantes por puestos de peaje en la autopista Buenos Aires – La Plata

Periodo	Total de vehículos	Categorías			UTEq (*)	Recaudación en miles de pesos
		Automotores livianos (1)	Colectivos y camiones livianos (2)	Camiones pesados (3)		
miles de unidades						
2005	55.561	49.914	3.360	2.287	64.371	110.620
2006	61.905	55.525	3.938	2.441	71.679	123.219
2007	69.678	62.696	4.243	2.738	80.525	135.579
2008	75.569	67.898	4.687	2.984	87.446	141.044
2008 Abr	5.999	5.371	376	252	6.974	11.351
May	6.240	5.585	397	257	7.251	11.803
Jun	5.821	5.227	368	226	6.730	11.102
Jul	6.344	5.668	418	258	7.386	11.908
Ago	6.467	5.800	427	240	7.465	12.125
Sep	6.195	5.541	401	253	7.198	11.729
Oct	6.537	5.857	415	265	7.574	12.102
Nov	6.381	5.745	401	235	7.324	12.202
Dic	6.915	6.262	424	229	7.862	10.401
2009 Ene	6.271	5.640	391	239	7.206	9.834
Feb	6.032	5.423	396	213	6.915	11.552
Mar	6.523	5.872	436	216	7.461	11.821
Abr	6.282	5.663	411	208	7.179	11.619
Variación % del último mes respecto						
al mes anterior	- 3,7	- 3,6	- 5,6	- 3,6	- 3,8	- 1,7
al mismo mes del año anterior	4,7	5,4	9,5	- 17,5	2,9	2,4
Variación % del acumulado del año en curso respecto al mismo período del año anterior						
	1,8	1,7	13,8	- 14,2	0,4	- 6,0

(1) Comprende motocicletas, vehículos de dos ejes y hasta 2,10 m de altura. (2) Comprende vehículos de hasta cuatro ejes y menos de 2,10 m de altura. (3) Comprende vehículos de más de dos ejes y más de 2,10 m de altura. (*) Son Unidades Técnicas Equivalentes expresadas en términos de automotores livianos y calculadas según la relación del costo del peaje de las distintas categorías de vehículos.

Nota: la autopista Buenos Aires– La Plata comenzó a operar en julio de 1995.

Fuente: Órgano de Control de las Concesiones de la Red de Accesos a la Ciudad de Buenos Aires.

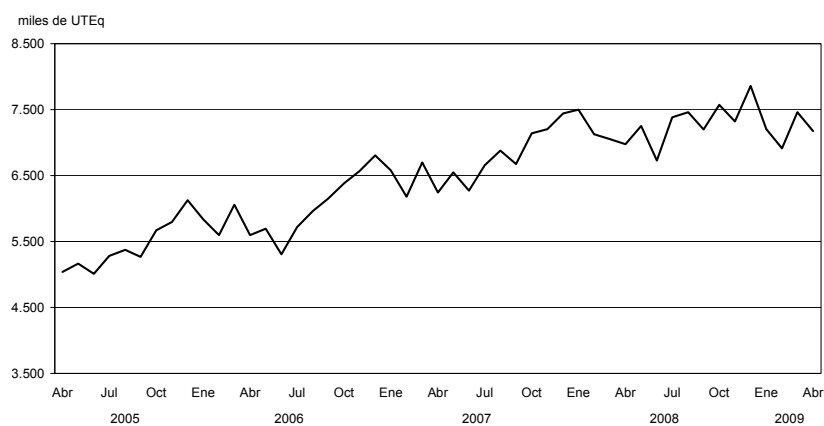
Gráfico 2.1.5.4 Vehículos pasantes por puestos de peaje en la autopista Buenos Aires – La Plata

2. COMERCIO Y SERVICIOS

Cuadro 2.1.5.5 Vehículos pasantes por puestos de peaje en el acceso Oeste a la Ciudad de Buenos Aires

Período	Total de vehículos	Categorías			UTEq (*)	Recaudación en miles de pesos
		Automotores livianos (1)	Colectivos y camiones livianos (2)	Camiones pesados (3)		
miles de unidades						
2005	74.990	66.717	5.214	3.059	87.854	129.005
2006	82.564	73.204	5.775	3.584	97.324	152.380
2007	89.324	78.792	6.304	4.228	106.277	170.176
2008	98.001	86.515	6.778	4.708	117.651	187.261
2008 Abr	8.099	7.106	573	420	9.723	14.982
May	8.285	7.300	579	406	9.881	15.225
Jun	7.552	6.704	512	336	8.904	14.374
Jul	8.335	7.329	579	427	9.995	16.002
Ago	8.484	7.513	563	408	10.071	16.186
Sep	8.310	7.291	591	428	9.976	16.092
Oct	8.664	7.634	622	408	10.299	16.618
Nov	8.462	7.501	582	379	9.974	16.076
Dic	8.981	8.020	592	369	10.471	16.076
2009 Ene	7.471	6.592	524	354	8.855	18.739
Feb	6.852	6.029	494	329	8.146	17.953
Mar	7.624	6.735	539	350	9.015	20.071
Abr	7.716	6.832	538	346	9.096	20.371
Variación % del último mes respecto						
al mes anterior	1,2	1,4	- 0,2	- 1,0	0,9	1,5
al mismo mes del año anterior	- 4,7	- 3,9	- 6,1	- 17,4	- 6,5	36,0
Variación % del acumulado del año en curso respecto al mismo período del año anterior						
	- 4,1	- 3,8	- 2,9	- 10,9	- 7,8	27,3

(1) Comprende motocicletas, vehículos de dos ejes y hasta 2,10 m de altura. (2) Comprende vehículos de hasta cuatro ejes y menos de 2,10 m de altura. (3) Comprende vehículos de más de dos ejes y más de 2,10 m de altura. (*) Son Unidades Técnicas Equivalentes expresadas en términos de automotores livianos y calculadas según la relación del costo del peaje de las distintas categorías de vehículos.

Nota: el acceso Oeste comenzó a operar en junio de 1997; en septiembre de 1998, se habilitó el puesto de peaje de Avenida General Paz a Vergara.

Fuente: Órgano de Control de las Concesiones de la Red de Accesos a la Ciudad de Buenos Aires.

Gráfico 2.1.5.5 Vehículos pasantes por puestos de peaje en el acceso Oeste a la Ciudad de Buenos Aires

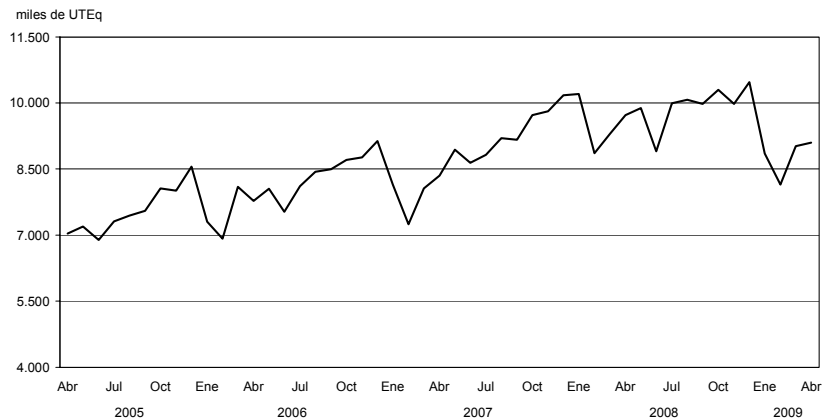

Cuadro 2.1.5.6 Vehículos pasantes por puestos de peaje en el acceso Ricchieri a la Ciudad de Buenos Aires

Periodo	Total de vehículos	Categorías			UTEq (*)	Recaudación en miles de pesos
		Automotores livianos (*)	Colectivos y camiones livianos (†)	Camiones pesados (‡)		
miles de unidades						
2005	47.000	40.592	4.536	1.872	56.155	38.279
2006	50.119	43.165	4.910	2.044	60.092	41.111
2007	52.899	45.624	5.093	2.181	63.417	42.444
2008	54.125	46.584	5.317	2.224	65.014	47.665
2008 Abr	4.490	3.852	444	194	5.409	3.986
May	4.598	3.950	453	195	5.532	4.076
Jun	4.243	3.657	412	174	5.083	3.801
Jul	4.537	3.879	453	205	5.497	4.023
Ago	4.603	3.965	447	191	5.522	4.061
Sep	4.434	3.786	455	194	5.365	3.987
Oct	4.662	4.003	470	189	5.589	4.061
Nov	4.605	3.971	454	180	5.491	4.081
Dic	4.724	4.098	452	174	5.591	4.094
2009 Ene	4.333	3.732	433	169	5.168	4.857
Feb	3.974	3.423	396	155	4.739	3.750
Mar	4.258	3.683	417	157	5.050	3.626
Abr	4.149	3.580	415	155	4.932	3.637
Variación % del último mes respecto						
al mes anterior	- 2,6	- 2,8	- 0,6	- 1,6	- 2,3	0,3
al mismo mes del año anterior	- 7,6	- 7,1	- 6,5	- 20,1	- 8,8	- 8,8
Variación % del acumulado del año en curso respecto al mismo período del año anterior						
	- 5,7	- 5,6	- 3,5	- 12,0	- 6,8	2,5

(*) Comprende motocicletas, vehículos de dos ejes y hasta 2,10 m de altura. (†) Comprende vehículos de hasta cuatro ejes y menos de 2,10 m de altura. (‡) Comprende vehículos de más de dos ejes y más de 2,10 m de altura. (*) Son Unidades Técnicas Equivalentes expresadas en términos de automotores livianos y calculadas según la relación del costo del peaje de las distintas categorías de vehículos.

Nota: el acceso Ricchieri comenzó a operar en marzo de 1997.

Fuente: Órgano de Control de las Concesiones de la Red de Accesos a la Ciudad de Buenos Aires.

Gráfico 2.1.5.6 Vehículos pasantes por puestos de peaje en el acceso Ricchieri a la Ciudad de Buenos Aires

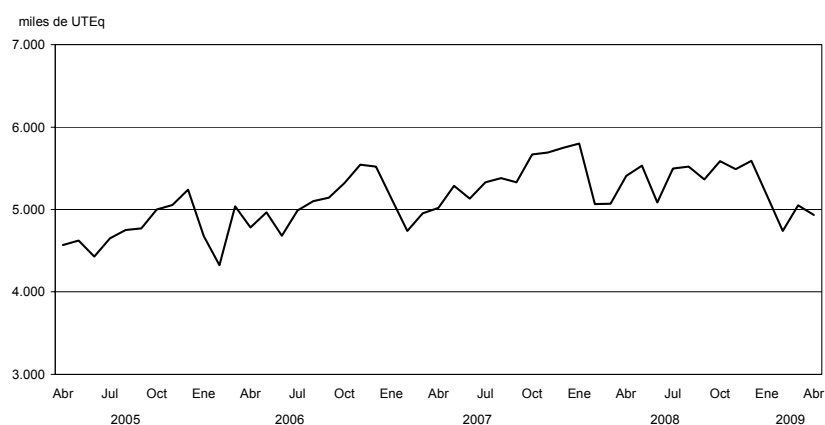

2. COMERCIO Y SERVICIOS

Cuadro 2.1.5.7 Vehículos pasantes por puestos de peaje en el acceso Norte a la Ciudad de Buenos Aires

Período	Total de vehículos	Categorías			UTEq (*)	Recaudación en miles de pesos
		Automotores livianos (1)	Colectivos y camiones livianos (2)	Camiones pesados (3)		
miles de unidades						
2005	103.808	90.300	9.259	4.249	123.494	186.774
2006	111.352	96.938	9.830	4.584	132.329	216.033
2007	117.421	102.350	10.220	4.852	139.284	233.929
2008	126.971	111.086	10.883	5.003	151.042	254.714
2008 Abr	10.360	9.048	897	415	12.235	20.192
May	10.842	9.464	939	440	12.819	21.157
Jun	10.286	9.015	876	395	12.099	20.141
Jul	10.747	9.390	915	442	12.714	21.092
Ago	10.874	9.534	910	430	12.795	21.774
Sep	10.862	9.462	957	444	12.868	21.883
Oct	11.320	9.896	977	447	13.349	22.142
Nov	11.035	9.676	954	405	12.931	22.463
Dic	11.339	10.023	933	384	13.147	22.734
2009 Ene	9.240	8.007	852	381	10.959	24.483
Feb	8.702	7.535	812	355	10.327	27.492
Mar	9.587	8.369	872	346	11.253	28.359
Abr	9.752	8.498	886	368	11.478	30.315
Variación % del último mes respecto						
al mes anterior	1,7	1,5	1,6	6,3	2,0	6,9
al mismo mes del año anterior	- 5,9	- 6,1	- 1,2	- 11,3	- 6,2	50,1
Variación % del acumulado del año en curso respecto al mismo período del año anterior						
	- 6,0	- 6,4	--	- 10,3	- 8,9	36,1

(1) Comprende motocicletas, vehículos de dos ejes y hasta 2,10 m de altura. (2) Comprende vehículos de hasta cuatro ejes y menos de 2,10 m de altura. (3) Comprende vehículos de más de dos ejes y más de 2,10 m de altura. (*) Son Unidades Técnicas Equivalentes expresadas en términos de automotores livianos y calculadas según la relación del costo del peaje de las distintas categorías de vehículos.

Nota: el acceso Norte comenzó a operar en julio de 1996.

Fuente: Órgano de Control de las Concesiones de la Red de Accesos a la Ciudad de Buenos Aires.

Gráfico 2.1.5.7 Vehículos pasantes por puestos de peaje en el acceso Norte a la Ciudad de Buenos Aires



Cuadro 2.1.5.8 Vehículos pasantes por puestos de peaje en la autopista Ezeiza – Cañuelas

Período	Total de vehículos	Categorías			UTEq (*)	Recaudación en miles de pesos
		Automotores livianos (1)	Colectivos y camiones livianos (2)	Camiones pesados (3)		
miles de unidades						
2005	10.394	8.662	746	986	13.730	9.025
2006	11.343	9.464	825	1.054	14.965	9.978
2007	12.537	10.457	916	1.164	16.549	11.505
2008	13.852	11.643	1.013	1.197	17.743	14.405
2008 Abr	1.097	910	81	106	1.460	1.074
May	1.120	935	82	103	1.477	1.087
Jun	1.016	854	75	88	1.323	1.006
Jul	1.103	915	82	106	1.467	1.063
Ago	1.166	980	83	102	1.520	1.134
Sep	1.106	916	86	105	1.470	1.094
Oct	1.197	1.000	92	104	1.561	1.146
Nov	1.199	1.011	89	99	1.547	1.547
Dic	1.315	1.126	91	97	1.659	1.263
2009 Ene	1.205	1.021	84	99	1.548	978
Feb	1.071	905	76	90	1.383	1.072
Mar	1.170	991	82	97	1.506	1.106
Abr	1.145	963	83	99	1.488	1.133
Variación % del último mes respecto						
al mes anterior	- 2,2	- 2,9	0,4	2,4	- 1,2	2,4
al mismo mes del año anterior	4,3	5,8	1,7	- 6,2	2,0	5,5
Variación % del acumulado del año en curso respecto al mismo período del año anterior						
	- 0,8	- 0,7	- 1,9	- 1,8	3,6	- 15,3

(*) Comprende motocicletas, vehículos de dos ejes y hasta 2,10 m de altura. (2) Comprende vehículos de hasta cuatro ejes y menos de 2,10 m de altura. (3) Comprende vehículos de más de dos ejes y más de 2,10 m de altura. (4) Son Unidades Técnicas Equivalentes expresadas en términos de automotores livianos y calculadas según la relación del costo del peaje de las distintas categorías de vehículos.

Nota: la autopista Ezeiza– Cañuelas comenzó a operar el 20 de octubre de 1999.

Fuente: Órgano de Control de las Concesiones de la Red de Accesos a la Ciudad de Buenos Aires.

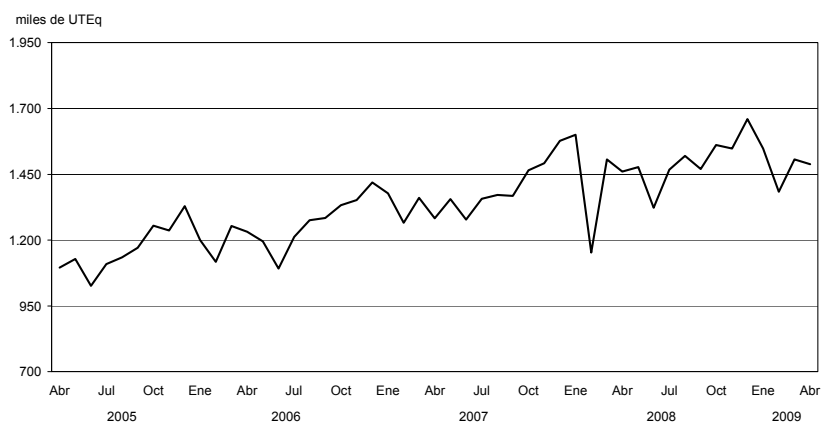
Gráfico 2.1.5.8 Vehículos pasantes por puestos de peaje en la autopista Ezeiza – Cañuelas

2. COMERCIO Y SERVICIOS

Cuadro 2.1.5.9 Vehículos pasantes por puestos de peaje en accesos a la Ciudad de Córdoba

Período	Total de vehículos	Categorías			UTEq (*)	Recaudación en miles de pesos
		Automotores livianos (*)	Colectivos y camiones livianos (²)	Camiones pesados (²)		
miles de unidades						
2005	33.702	28.696	2.661	2.345	42.295	50.995
2006	36.857	31.422	2.822	2.613	46.407	55.522
2007	40.370	34.480	3.025	2.876	50.780	62.046
2008	40.788	34.953	2.976	2.859	54.049	63.229
2008 Abr	3.470	2.937	260	273	4.427	5.427
May	3.465	2.956	258	250	4.360	5.295
Jun	2.457	2.039	226	193	3.170	4.495
Jul	2.731	2.263	246	222	4.667	5.125
Ago	3.638	3.126	255	257	4.548	5.558
Sep	3.402	2.881	255	267	4.342	5.316
Oct	3.629	3.096	269	264	4.567	5.566
Nov	3.693	3.150	265	277	4.601	5.610
Dic	3.721	3.272	234	214	4.481	5.619
2009 Ene	4.240	3.722	281	237	5.098	6.954
Feb	3.678	3.214	251	212	4.452	8.428
Mar	3.570	3.117	245	208	4.323	8.183
Abr	3.538	3.054	248	236	4.376	8.376
Variación % del último mes respecto						
al mes anterior	-0,9	-2,0	1,2	13,3	1,2	2,4
al mismo mes del año anterior	2,0	4,0	-4,6	-13,7	-1,1	54,3
Variación % del acumulado del año en curso respecto al mismo período del año anterior						
	6,9	7,7	6,0	-2,4	-5,5	54,7

(¹) Comprende motocicletas, vehículos de dos ejes y hasta 2,10 m de altura. (²) Comprende vehículos de hasta cuatro ejes y menos de 2,10 m de altura. (³) Comprende vehículos de más de dos ejes y más de 2,10 m de altura. (⁴) Son Unidades Técnicas Equivalentes expresadas en términos de automotores livianos y calculadas según la relación del costo del peaje de las distintas categorías de vehículos.

Nota: las fechas de apertura de los puestos de peaje son las siguientes: las rutas nacionales números 36 y 19, las rutas provinciales números 19 y 5 y la autopista Pilar– Córdoba, marzo de 2000; la ruta nacional número 9 Sur, julio de 2000.

Fuente: Órgano de Control de las Concesiones Viales de la Provincia de Córdoba.

Gráfico 2.1.5.9 Vehículos pasantes por puestos de peaje en accesos a la Ciudad de Córdoba

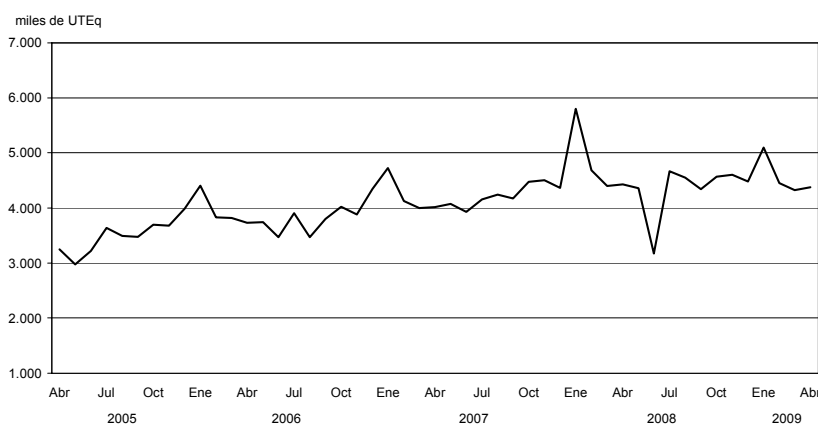

Cuadro 2.1.6.1 Servicio telefónico básico

Período	Líneas instaladas	Llamadas urbanas
		miles
2005	8.821,9	12.281.023
2006	8.971,7	12.726.021
2007	9.110,8	13.908.337
2008	9.323,5	15.370.389
2008 Abr	9.302,6	1.311.594
May	9.308,3	1.285.908
Jun	9.319,4	1.280.752
Jul	9.324,4	1.280.988
Ago	9.337,7	1.267.511
Sep	9.349,2	1.225.688
Oct	9.360,5	1.215.386
Nov	9.366,0	1.215.258
Dic	9.372,7	1.258.265
2009 Ene	9.373,3	1.230.619
Feb	9.383,5	1.133.213
Mar	9.390,3	1.306.982
Abr	9.393,4	1.265.354
Variación % del último mes respecto		
al mes anterior	--	- 3,2
al mismo mes del año anterior	1,0	- 3,5
Variación % del acumulado del año en curso respecto al mismo período del año anterior		
	1,1	- 7,6

Nota: a partir de la publicación Noviembre 2007, se publicarán en el cuadro 2.1.6.1 las series de Líneas Instaladas y Llamadas Urbanas. Se discontinuarán las series de Líneas en Servicios y Teléfonos públicos.

Fuente: Comisión Nacional de Comunicaciones.

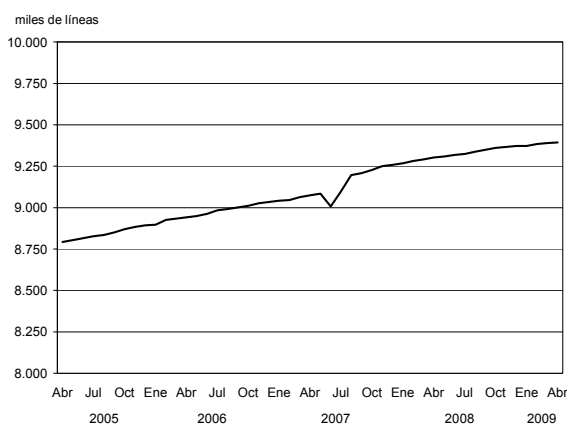
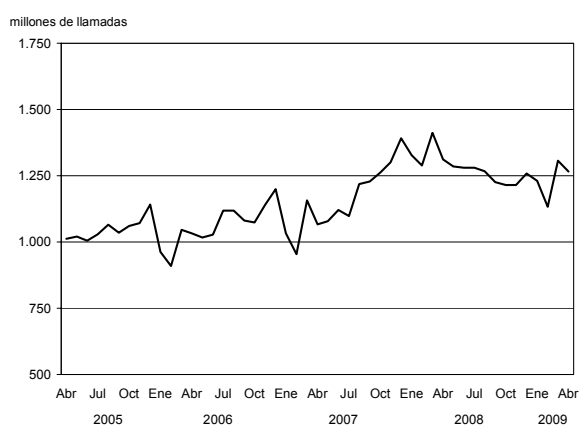
Gráfico 2.1.6.1 Líneas instaladas en el servicio telefónico básico**Gráfico 2.1.6.2 Llamadas urbanas del servicio telefónico básico**

2. COMERCIO Y SERVICIOS

Cuadro 2.1.6.2 Servicio telefónico básico de larga distancia nacional e internacional

Periodo	Llamadas interurbanas	Minutos de llamadas interurbanas	Llamadas internacionales de salida	Minutos de llamadas internacionales de salida
		miles		
2005	2.313.192	6.722.530	142.582	590.477
2006	2.725.133	7.451.755	183.701	673.908
2007	3.179.129	7.868.849	219.828	775.827
2008	3.797.530	7.980.660	243.731	883.213
2008 Abr	307.364	665.085	20.088	74.119
May	312.948	668.148	20.130	73.066
Jun	312.965	666.273	20.500	71.041
Jul	312.971	662.255	20.291	70.288
Ago	313.864	662.287	20.300	71.309
Sep	316.111	654.155	20.400	72.264
Oct	322.387	655.759	20.450	74.034
Nov	326.386	653.276	20.500	74.100
Dic	336.058	658.453	20.600	77.446
2009 Ene	348.906	667.453	20.700	77.725
Feb	328.439	651.789	20.450	72.432
Mar	353.082	677.430	21.840	76.899
Abr	349.373	676.174	23.230	76.168
Variación % del último mes respecto				
al mes anterior	- 1,1	- 0,2	6,4	- 1,0
al mismo mes del año anterior	13,7	1,7	15,6	2,8
Variación % del acumulado del año en curso respecto al mismo período del año anterior	10,9	- 1,0	7,0	1,2

Fuente: Comisión Nacional de Comunicaciones y encuesta INDEC.

Gráfico 2.1.6.3 Llamadas interurbanas



Gráfico 2.1.6.4 Minutos de llamadas internacionales de salida



Cuadro 2.1.6.3 Telefonía móvil celular

Periodo	Cantidad de teléfonos	Cantidad de llamadas	Cantidad de minutos	Cantidad de mensajes cortos SMS
		miles		millones
2005	17.768	16.048.593	18.774.477	1.597
2006	26.652	21.276.037	24.242.416	2.082
2007	36.353	27.597	31.373.840	2.792
2008	43.584	3.150	3.508.537	4.174
2008 Abr	42.272	2.863	3.251.711	3.728
May	42.756	2.939	3.341.182	3.867
Jun	43.180	2.945	3.346.272	3.960
Jul	43.756	3.197	3.632.944	4.280
Ago	44.400	3.331	3.705.005	4.506
Sep	44.857	3.373	3.706.040	4.580
Oct	45.371	3.504	3.811.212	4.701
Nov	45.886	3.584	3.864.094	4.833
Dic	46.509	3.809	4.093.862	5.050
2009 Ene	46.505	3.757	4.070.890	4.931
Feb	47.381	3.504	3.853.356	4.529
Mar	47.786	3.724	4.088.984	4.947
Abr	48.298	3.810	4.132.719	4.983
Variación % del último mes respecto				
al mes anterior	1,1	2,3	1,1	0,7
al mismo mes del año anterior	14,3	33,1	27,1	33,7
Variación % del acumulado del año en curso respecto al mismo período del año anterior				
	14,2	33,0	28,1	35,5

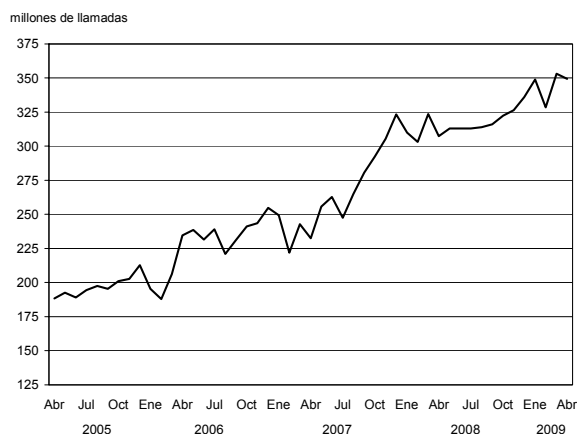
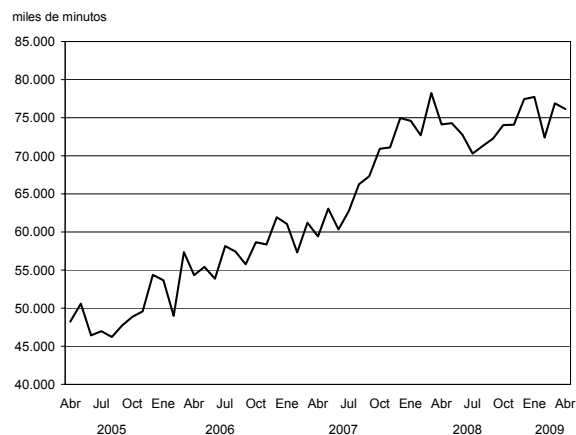
Nota: no se incluyen abonados del sistema PCS.

Fuente: Comisión Nacional de Comunicaciones y elaboración propia en base a datos de las empresas de telefonía móvil celular.

Gráfico 2.1.6.5 Teléfonos móviles celulares en servicio



Gráfico 2.1.6.6 Llamadas del servicio telefónico móvil celular



2. COMERCIO Y SERVICIOS

2.2. Otros Servicios

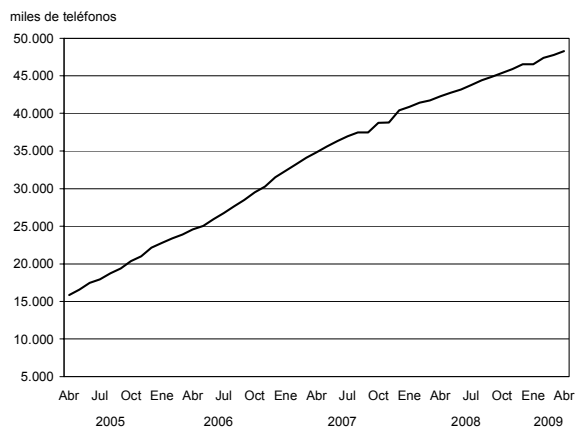
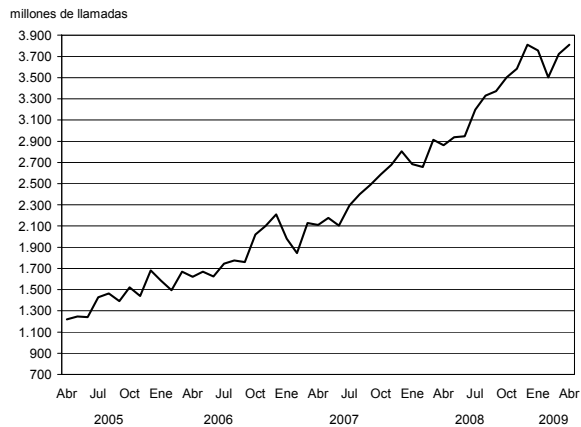
2.2.1. Servicio de radiomensaje

El sistema de localización de personas es un servicio con características específicas, también conocido como radiomensaje, radiollamada, bipper o paging.

El relevamiento de la información para el análisis de coyuntura se realiza cada trimestre y cubre la actividad de las empresas establecidas en el Gran Buenos Aires.

**Cuadro 2.2.1.1 Servicio de radiomensaje
Abonados al sistema por tipo de servicio**

Periodo	Cantidad de abonados	Servicio	
		Numérico (*)	Alfanumérico (*)
2004	43.662	609	43.052
2005	40.591	339	40.252
2006	35.643	142	35.501
2007	30.476	202	30.275
2008	26.056	48	26.008
2008 Mar	27.815	55	27.760
Abr	27.601	49	27.552
May	27.566	48	27.518
Jun	26.193	47	26.146
Jul	25.249	47	25.202
Ago	24.876	49	24.827
Sep	24.350	41	24.309
Oct	24.260	42	24.218
Nov	24.195	40	24.155
Dic	23.786	40	23.746
2009 Ene	23.855	47	23.808
Feb	23.962	48	23.914
Mar	23.495	48	23.447

**Cuadro 2.2.1.2 Servicio de radiomensaje
Mensajes emitidos y facturación por
la prestación del servicio**

Periodo	Total de mensajes	Total facturación en pesos
2004	45.078.264	8.253.160
2005	39.647.614	7.316.871
2006	37.695.002	7.026.815
2007	32.284.628	7.369.965
2008	29.217.793	7.200.142
2008 Mar	2.670.398	558.227
Abr	2.585.657	602.232
May	2.604.317	454.390
Jun	2.711.863	602.647
Jul	2.294.411	632.321
Ago	2.182.164	611.526
Sep	2.199.387	554.471
Oct	2.243.193	585.669
Nov	2.183.797	709.232
Dic	2.229.994	687.886
2009 Ene	1.988.930	632.923
Feb	2.215.747	628.774
Mar	1.950.490	631.309

(*) Permite sólo transmitir mensajes utilizando números.

(*) Permite leer los mensajes en forma completa a través del receptor.

2.2.2. Televisión por cable

La televisión por cable constituye un fenómeno significativo en la actividad relativa a los medios masivos de comunicación. El INDEC desarrolla una investigación estadística del sector a través de una

encuesta trimestral, de la que participan como informantes las ocho empresas que tienen su administración central en el Gran Buenos Aires.

Cuadro 2.2.2.1 Televisión por cable. Abonados al servicio por jurisdicción. Datos trimestrales

Trimestre	Total de abonados	Jurisdicción ⁽¹⁾		
		Gran Buenos Aires ⁽²⁾	Resto del país ⁽²⁾	
2007	1°	3.079.425	1.697.655	1.381.770
	2°	3.065.317	1.678.721	1.386.596
	3°	3.089.989	1.670.873	1.419.116
	4°	3.156.311	1.744.266	1.412.045
2008	1°	3.950.953	2.093.145	1.857.808
	2°	4.037.537	2.104.915	1.932.622
	3°	4.182.741	2.174.144	2.008.597
	4°	4.269.949	2.222.778	2.047.171
2009	1°	4.493.384	2.223.477	2.269.907

(1) La cantidad de abonados puede estar afectada por la movilidad de sistemas ubicados en las jurisdicciones mencionadas por parte de los operadores de sistemas múltiples.

(2) Comprende: Ciudad de Buenos Aires, Almirante Brown, Avellaneda, Berazategui, E.Echeverría, Ezeiza, Florencio Varela, General San Martín, Hurlingham, Ituzaingó, José C.Paz, La Matanza, Lanús, Lomas de Zamora, Malvinas Argentinas, Merlo, Moreno, Morón, Quilmes, San Fernando, San Isidro, San Miguel, Tigre, Tres de Febrero y Vicente López.

(3) La cantidad de abonados de la categoría "Resto del país" no representa la totalidad de abonados al sistema de cable en esa jurisdicción, sino que corresponde a los abonados al servicio prestado en esa jurisdicción por las empresas informantes.

Cuadro 2.2.2.2 Televisión por cable. Ingresos de las empresas por tipo de facturación y personal ocupado. Datos trimestrales

Trimestre	Ingresos facturados en miles de pesos				Facturación promedio mensual en pesos por abonado ⁽²⁾	Cantidad de personas ocupadas
	Total	Abonos, adicionales e instalaciones	Publicidad ⁽¹⁾	Otros		
2007	2.655.682	2.205.352	59.456	390.874	///	///
1°	614.077	519.997	9.936	84.144	56,3	7.339
2°	648.661	535.060	14.532	99.069	58,2	7.203
3°	676.090	555.823	16.480	103.787	60,0	7.269
4°	716.854	594.472	18.508	103.874	62,8	7.221
2008	4.473.719	3.705.548	46.016	722.156	///	///
1°	948.557	780.123	7.357	161.078	66,0	8.103
2°	1.047.678	867.261	10.301	170.117	71,6	8.516
3°	1.178.470	980.754	12.532	185.184	78,2	9.327
4°	1.299.014	1.077.410	15.827	205.777	84,1	9.855
2009						
1°	1.363.532	1.125.220	9.169	229.143	83,5	10.355

(1) Corresponde a los ingresos por publicidad contratada directamente con la empresa de TV por cable. No se incluye la publicidad de las señales de cable.

(2) Estos datos no hacen mención al valor del abono sino a la facturación promedio por abonado que las empresas perciben, las que realizan una previsión por incobrabilidad.

2. COMERCIO Y SERVICIOS

2.2.3. Empresas de trabajo temporario

Las empresas de trabajo temporario prestan un servicio de intermediación en el mercado laboral, suministrando personal para el desarrollo de tareas eventuales a las empresas que requieren contar con mano de obra por períodos limitados de tiempo. El relevamiento tiene alcance

nacional al incluir la totalidad de las empresas registradas en la Dirección de Inspecciones y Relaciones Individuales del Trabajo, dependiente del Ministerio de Trabajo. Además de la información que aquí se presenta, se puede acceder a mayores datos a través de la página web del INDEC.

Cuadro 2.2.3.1 Empresas de trabajo temporario. Principales variables

Periodo	Cantidad de personas ocupadas ⁽¹⁾	Miles de horas facturadas ⁽²⁾	Salarios brutos devengados ⁽³⁾	Ingresos devengados ⁽⁴⁾
miles de pesos				
2005	80.596	11.564	76.189	134.803
2006	88.243	12.881	102.135	191.989
2007	96.117	13.182	129.324	238.551
2008	96.366	13.404	157.262	299.642
2008 Mar	106.071	14.606	145.542	286.144
Abr	106.513	14.343	157.744	307.248
May	102.479	14.089	157.677	307.069
Jun	99.921	13.348	199.615	319.941
Jul	93.745	13.546	155.177	316.124
Ago	91.154	13.277	149.466	305.779
Sep	89.673	12.882	149.015	311.776
Oct	88.048	12.415	151.743	297.212
Nov	82.514	11.340	136.246	273.806
Dic	85.762	11.351	191.035	299.689
2009 Ene	81.024	11.179	136.051	267.387
Feb	77.428	9.919	128.145	248.489
Mar	76.347	9.895	127.420	246.027

(¹) Personal ocupado que percibió salarios en cada uno de los meses, incluidos los que no trabajaron el mes completo. Se excluye al personal que cumple funciones en la propia Agencia. (²) Total de horas facturadas por el personal ocupado en cada uno de los meses. En el caso de los trabajadores mensualizados se estableció una base de doscientas horas mensuales, computándose la parte proporcional de las mismas en los casos en que el personal no haya completado el mes, en función de los días trabajados. (³) Monto en pesos de los sueldos y salarios devengados en cada uno de los meses, independientemente de que se haya efectivizado su pago. Comprende los pagos remunerativos tales como básicos de convenio, aguinaldo, comisiones, premios, bonificaciones, horas extras, vacaciones, enfermedad y toda otra retribución en dinero o especie abonada y sobre el cual corresponda realizar aportes jubilatorios. Asimismo incluye los pagos no remunerativos, como vales de almuerzo, vales alimentarios, servicios médicos, etc. No incluye las asignaciones familiares, indemnizaciones y contribuciones patronales. (⁴) Monto de los ingresos devengados en cada uno de los meses por el suministro de personal a terceros, independientemente de que se haya efectivizado su pago. No incluye IVA. **Nota:** los valores anuales corresponden a los promedios en el caso de las personas ocupadas y a los totales en el resto de las variables. Los salarios correspondientes a los meses de junio y diciembre de cada año incluyen los aguinaldos devengados.

Gráfico 2.2.3.1 Horas facturadas por el personal ocupado por empresas de trabajo temporario

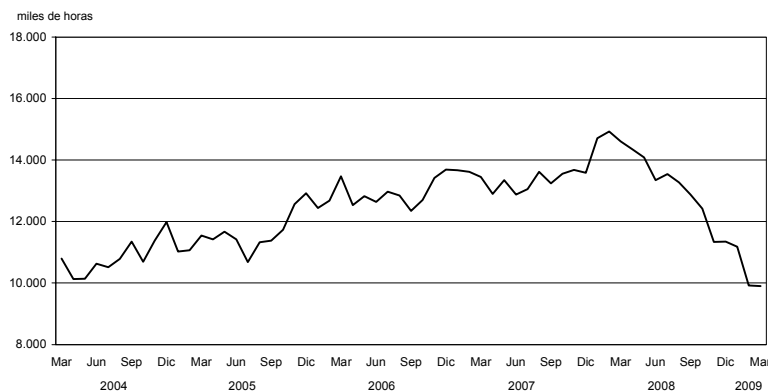

Cuadro 2.2.3.2 Horas trabajadas por el personal ocupado por empresas de trabajo temporario, clasificado según tarea realizada

Periodo	Total	Operarios	Administrativos	Vendedores	Otros
miles de horas facturadas					
2005	11.564	6.876	2.886	612	1.190
2006	14.021	8.281	3.509	698	1.533
2007	13.182	7.644	3.182	588	1.768
2008	13.404	7.646	3.073	541	2.144
2008 Mar	14.606	8.497	3.326	527	2.256
Abr	14.343	8.298	3.381	491	2.173
May	14.089	8.282	3.248	471	2.088
Jun	13.348	7.640	3.150	488	2.070
Jul	13.546	7.771	3.024	506	2.245
Ago	13.277	7.526	2.947	568	2.235
Sep	12.882	7.321	2.931	555	2.075
Oct	12.415	7.109	2.773	603	1.930
Nov	11.340	6.335	2.599	532	1.874
Dic	11.351	5.824	2.752	634	2.141
2009 Ene	11.179	5.333	3.502	527	1.817
Feb	9.919	5.258	2.473	453	1.734
Mar	9.895	5.305	2.398	436	1.757

Cuadro 2.2.3.3 Ingresos de las empresas de trabajo temporario, según rama de actividad

Periodo	Total	Industria manufacturera	Comercio mayorista y minorista	Transporte, correo, bancos, seguros y hoteles	Actividades afines al turismo, bares, hoteles	Otros
miles de pesos						
2005	134.803	69.792	17.050	22.560	...	25.401
2006	191.988	102.355	25.322	31.339	2.340	30.632
2007	238.551	126.895	31.913	36.891	3.985	38.867
2008	299.642	149.874	40.729	34.901	14.311	59.827
2008 Mar	286.144	140.619	37.946	45.587	3.703	58.289
Abr	307.248	154.260	42.050	47.485	3.492	59.960
May	307.069	154.748	43.165	46.635	3.607	58.915
Jun	319.941	158.014	42.184	47.533	3.207	69.003
Jul	316.124	160.447	45.115	48.797	2.632	59.133
Ago	305.779	152.578	41.397	45.244	3.116	63.443
Sep	311.776	155.683	43.337	46.167	3.671	62.918
Oct	297.212	147.204	37.875	4.250	43.602	64.280
Nov	273.806	142.451	35.983	3.591	41.280	50.501
Dic	299.689	140.753	44.908	4.485	47.535	62.008
2009 Ene	297.212	148.897	45.803	3.616	44.859	54.036
Feb	273.806	133.390	40.862	6.131	40.302	53.121
Mar	299.689	165.309	38.095	3.636	39.617	53.032

2. COMERCIO Y SERVICIOS

2.3. Comercio

El INDEC realiza tres relevamientos al sector comercio: la encuesta de supermercados, desde el año 1996, con periodicidad mensual y cobertura nacional; la encuesta de centros de compras, desde el año 1997, con datos de los establecimientos ubicados en el Gran Buenos Aires, con periodicidad mensual y la encuesta de comercios de electrodomésticos y artículos para el hogar, desde diciembre del año 2001, cuya información se recopila trimestralmente a un conjunto de empresas cuya administración central se encuentra ubicada en el Gran Buenos Aires.

La evolución de la actividad se capta principalmente a través de las variaciones de las ventas a precios corrientes por grupos de artículos, además de otras variables de interés como son el nivel de empleo y las ventas por metro cuadrado. Se calculan las ventas a precios constantes (para las encuestas de supermercados y centros de compras se consideran los precios de 1997; en el caso de la

encuesta de electrodomésticos los precios de 2003) que, a partir de la aplicación de índices de precios adecuados a las ventas a precios corrientes, reflejan en sus variaciones la evolución de los volúmenes vendidos.

La longitud de las series de supermercados y centros de compras hace posible la desestacionalización de los datos de ventas a precios constantes, por el método X-12 ARIMA. El objetivo de la desestacionalización de series económicas es el de poder estimar y eliminar de la serie original, en la forma más precisa posible, las variaciones estacionales y las debidas a los días de actividad y a los feriados móviles, de manera que se pueda observar más claramente la evolución de la serie económica en el tiempo. Cabe aclarar que, debido a las características del método utilizado, las componentes estimadas sufren modificaciones cada vez que un nuevo dato se incorpora a la serie original.

Cuadro 2.3.1.1 Centros de compras. Ventas a precios de 2004.
Series desestacionalizada y tendencia ciclo. Variaciones porcentuales

Período	Variación %		
	respecto al período anterior		respecto a igual período del año anterior
	Desestacionalizada	Tendencia ciclo	Desestacionalizada
2008 Abr	2,3	1,4	25,6
May	1,4	1,0	27,4
Jun	2,2	0,5	27,0
Jul	-3,3	--	18,9
Ago	-0,1	-0,3	15,9
Sep	4,2	-0,6	19,5
Oct	-5,2	-0,7	10,7
Nov	-2,5	-0,7	6,6
Dic	7,3	-0,8	14,8
2009 Ene	-9,6	-0,8	-0,2
Feb	3,8	-0,7	5,7
Mar	-3,2	-0,6	-3,8
Abr*	1,2	-0,5	-4,8

Gráfico 2.3.1.1 Ventas a precios constantes y tendencia ciclo en centros de compras

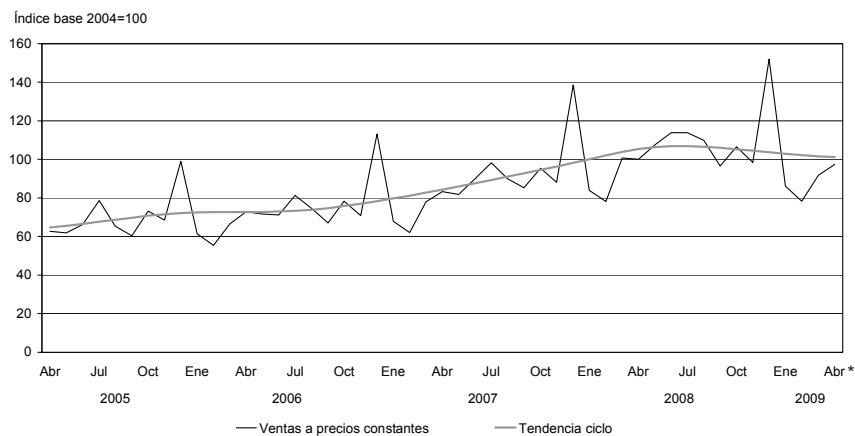

2. COMERCIO Y SERVICIOS

**Cuadro 2.3.1.2 Centros de compras.
Ventas a precios corrientes y variaciones porcentuales**

Periodo	Ventas totales en millones de pesos	Variación %		
		respecto al período anterior	respecto a igual período del año anterior	del acumulado desde enero hasta cada mes del mismo año respecto a igual acumulado del año anterior
2004	2.975,9	33,6	///	///
2005	3.813,9	28,3	///	///
2006	4.752,2	24,6	///	///
2007	6.089,3	28,1	///	///
2008 Abr	579,7	-0,1	19,3	27,3
May	625,6	7,9	30,2	27,9
Jun	670,7	7,2	26,8	27,7
Jul	674,8	0,6	19,6	26,3
Ago	648,4	-3,9	27,3	26,4
Sep	572,5	-11,7	17,5	25,4
Oct	636,7	11,2	16,6	24,4
Nov	591,0	-7,2	15,1	23,5
Dic	919,6	55,6	13,3	22,1
2009 Ene	519,0	-43,6	6,6	6,6
Feb	472,0	-9,1	4,9	5,8
Mar	553,0	17,2	-4,7	1,8
Abr*	589,1	6,5	1,6	1,7

Gráfico 2.3.1.2 Ventas a precios corrientes en centros de compras

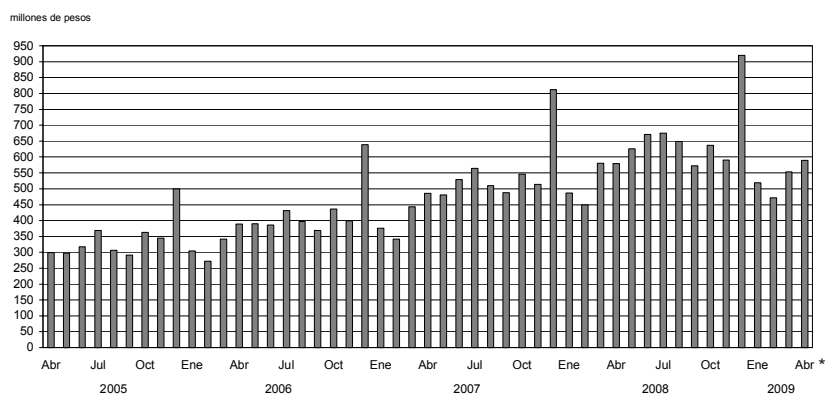

Cuadro 2.3.1.3 Centros de compras. Cantidad de locales activos, área bruta locativa, ventas por local y por metro cuadrado a precios corrientes y espectadores de cine

Período		Cantidad de centros de compras	Cantidad de locales activos con volumen de ventas disponibles	Área bruta locativa de los locales activos con volumen de ventas disponibles	Ventas promedio por local activo	Ventas promedio por m ²	Espectadores de cine
				m ²	miles de pesos	pesos	
Total							
2008	Mar	32	2.343	422.349	247,7	1.374	1.014.519
	Abr	32	2.333	431.990	248,6	1.342	808.422
	May	32	2.291	410.295	273,0	1.525	1.003.053
	Jun	32	2.290	411.565	292,9	1.630	1.154.871
	Jul	32	2.284	408.398	295,4	1.652	2.042.962
	Ago	32	2.279	408.467	284,5	1.587	1.891.773
	Sep	32	2.272	407.944	252,0	1.403	1.023.461
	Oct	32	2.276	409.150	279,7	1.556	731.395
	Nov	32	2.270	407.899	260,4	1.449	699.292
	Dic	32	2.278	407.045	403,7	2.259	1.062.662
2009	Ene	32	2.264	405.898	229,3	1.279	1.153.820
	Feb	32	2.265	405.755	208,4	1.163	1.054.392
	Mar	32	2.266	405.155	244,1	1.365	905.544
Ciudad de Buenos Aires							
2008	Mar	17	1.180	170.501	241,6	1.672	464.744
	Abr	17	1.175	169.093	249,8	1.736	412.280
	May	17	1.166	168.286	264,6	1.833	453.374
	Jun	17	1.162	169.056	272,3	1.871	467.409
	Jul	17	1.158	168.404	286,5	1.970	741.353
	Ago	17	1.156	168.412	266,5	1.829	727.858
	Sep	17	1.157	169.059	242,6	1.660	391.013
	Oct	17	1.159	169.554	263,6	1.802	299.880
	Nov	17	1.158	168.732	255,1	1.751	299.276
	Dic	17	1.158	167.168	387,9	2.687	396.267
2009	Ene	17	1.145	166.016	213,6	1.473	458.866
	Feb	17	1.144	166.137	190,5	1.312	480.553
	Mar	17	1.144	165.894	230,6	159	446.939
24 partidos de la provincia de Buenos Aires							
2008	Mar	15	1.163	251.848	253,9	1.172	549.775
	Abr	15	1.158	262.897	247,2	1.089	396.142
	May	15	1.125	242.009	281,8	1.310	549.679
	Jun	15	1.128	242.509	314,2	1.461	687.462
	Jul	15	1.126	239.994	304,7	1.429	1.301.609
	Ago	15	1.123	240.055	303,1	1.418	1.163.915
	Sep	15	1.115	238.885	236,7	1.222	636.448
	Oct	15	1.117	239.596	296,5	1.382	431.515
	Nov	15	1.112	239.167	265,8	1.236	400.016
	Dic	15	1.120	239.877	420,0	1.961	666.395
2009	Ene	15	1.119	239.882	245,3	1.144	694.954
	Feb	15	1.121	239.618	226,5	1.060	573.839
	Mar	15	1.122	239.261	257,7	1.209	458.605

2. COMERCIO Y SERVICIOS

Cuadro 2.3.1.4 Centros de compras. Ventas a precios corrientes por rubro, según jurisdicción

Periodo	Total	Indumentaria calzado y marroquinería	Ropa y accesorios deportivos	Amoblamiento, decoración y textiles para el hogar	Patio de comidas, alimentos y kioscos
Total del Gran Buenos Aires			miles de pesos		
2008 Mar	580.385	253.638	45.308	34.470	65.003
Abr	579.706	277.677	41.438	21.498	67.526
May	625.550	295.890	44.700	30.409	64.165
Jun	670.684	314.381	49.964	30.469	70.629
Jul	674.776	294.533	48.407	33.034	86.232
Ago	648.392	265.891	51.341	31.728	82.726
Sep	572.494	251.064	47.059	31.392	65.014
Oct	636.705	292.674	51.036	29.782	63.198
Nov	591.027	282.240	41.020	27.294	62.579
Dic	919.595	460.563	68.658	37.458	84.038
2009 Ene	519.045	219.572	36.750	23.881	65.851
Feb	471.950	201.225	34.306	24.129	62.922
Mar	553.023	241.882	44.113	31.480	64.665
Ciudad de Buenos Aires					
2008 Mar	285.131	150.144	17.364	15.984	33.486
Abr	293.503	166.914	15.855	6.087	38.791
May	308.546	176.283	17.536	14.794	32.337
Jun	316.293	178.901	18.246	13.090	34.571
Jul	331.733	176.967	19.294	15.570	43.150
Ago	308.050	155.196	20.651	15.590	40.526
Sep	280.676	148.323	19.501	15.050	33.945
Oct	305.527	165.584	21.070	13.324	33.710
Nov	295.404	164.172	17.432	13.615	34.354
Dic	449.183	254.237	28.958	18.664	43.225
2009 Ene	244.604	122.143	14.698	11.139	33.292
Feb	217.988	106.375	13.203	11.306	31.828
Mar	263.842	135.797	16.658	13.567	34.104
24 partidos de la provincia de Buenos Aires					
2008 Mar	295.254	103.494	27.944	18.486	31.517
Abr	286.203	110.763	25.583	15.411	28.735
May	317.004	119.607	27.164	15.615	31.828
Jun	354.391	135.480	31.718	17.379	36.058
Jul	343.043	117.566	29.113	17.464	43.082
Ago	340.342	110.695	30.690	16.138	42.200
Sep	291.818	102.741	27.558	16.342	31.069
Oct	331.178	127.090	29.966	16.458	29.488
Nov	295.623	118.068	23.588	13.679	28.225
Dic	470.412	206.326	39.700	18.794	40.813
2009 Ene	274.441	97.429	22.052	12.742	32.559
Feb	253.962	94.850	21.103	12.823	31.094
Mar	289.181	106.085	27.455	17.913	30.561

Cuadro 2.3.1.4

Electrónicos, CD, electrodo- mésticos y computación	Juguetería	Librería y papelería	Diversión y esparcimiento	Perfumería y farmacia	Otros
miles de pesos					
108.036	5.898	8.644	18.398	15.385	25.605
99.003	7.523	7.810	15.271	15.465	26.495
104.620	6.086	7.905	19.382	16.180	36.213
112.044	6.555	8.750	22.362	18.485	37.045
103.691	8.032	9.160	35.373	19.003	37.311
105.509	13.163	9.220	34.240	18.645	35.929
94.093	5.284	7.817	19.380	19.086	32.305
114.658	5.797	8.418	15.698	22.088	33.356
104.600	6.024	7.659	11.921	17.357	30.333
131.473	19.787	16.084	19.324	33.827	48.383
83.000	9.986	9.595	23.669	18.614	28.127
73.429	4.689	8.534	21.709	15.051	25.956
92.202	5.100	9.999	17.883	16.888	28.811
33.621	2.535	5.041	7.029	10.205	9.722
32.605	3.998	4.486	5.607	10.401	8.759
32.378	2.720	4.542	7.088	11.087	9.781
34.750	2.714	4.902	7.744	12.425	8.950
31.984	3.775	5.342	12.340	13.248	10.063
30.947	5.745	5.321	11.371	12.931	9.772
27.920	2.529	4.524	6.661	12.739	9.484
33.229	2.518	4.679	5.875	14.815	10.723
31.229	2.718	4.372	5.620	12.077	9.815
40.547	8.892	9.193	6.578	23.417	15.472
24.701	3.803	5.451	7.783	12.745	8.849
22.666	1.967	4.688	7.633	10.054	8.268
27.799	2.304	5.886	6.714	11.309	9.704
74.415	3.363	3.603	11.369	5.180	15.883
66.398	3.525	3.324	9.664	5.064	17.736
72.242	3.366	3.363	12.294	5.093	26.432
77.294	3.841	3.848	14.618	6.060	28.095
71.707	4.257	3.818	23.033	5.755	27.248
74.562	7.418	3.899	22.869	5.714	26.157
66.173	2.755	3.293	12.719	6.347	22.821
81.429	3.279	3.739	9.823	7.273	22.633
73.371	3.306	3.287	6.301	5.280	20.518
90.926	10.895	6.891	12.746	10.410	32.911
58.299	6.183	4.144	15.886	5.869	19.278
50.763	2.722	3.846	14.076	4.997	17.688
64.403	2.796	4.113	11.169	5.579	19.107

2. COMERCIO Y SERVICIOS

**Cuadro 2.3.2.1 Supermercados. Ventas a precios de 2008.
Series desestacionalizada y tendencia ciclo. Variaciones porcentuales**

Periodo	Variación %			
	respecto al período anterior		respecto a igual período del año anterior	
	Desestacionalizada	Tendencia ciclo	Desestacionalizada	
2008	Abr	-2,0	2,0	25,3
	May	5,8	1,9	31,8
	Jun	0,9	1,7	29,4
	Jul	2,5	1,5	30,2
	Ago	0,8	1,3	28,0
	Sep	2,0	1,2	26,9
	Oct	1,1	1,1	26,2
	Nov	0,2	1,0	22,7
	Dic	-3,2	0,9	12,9
	2009	Ene	4,8	0,9
Feb		--	1,0	16,0
Mar		-0,5	0,9	12,8
Abr*		4,8	0,9	20,6

Gráfico 2.3.2 Ventas a precios constantes y tendencia ciclo en supermercados

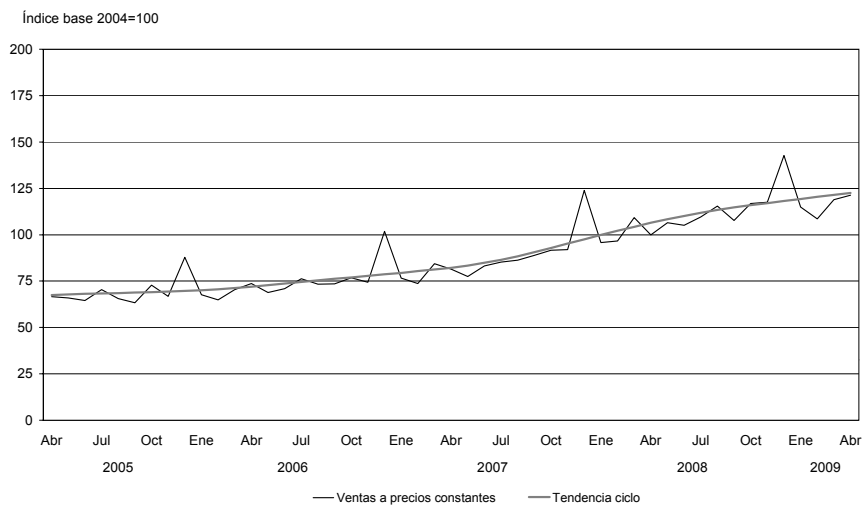

**Cuadro 2.3.2.2 Supermercados.
Ventas a precios corrientes y variaciones porcentuales**

Período	Ventas totales en millones de pesos	Variación %		
		respecto al período anterior	respecto a igual período del año anterior	del acumulado desde enero hasta cada mes del mismo año respecto a igual acumulado del año anterior
2004	18.254,6	10,3	///	///
2005	20.917,7	14,6	///	///
2006	24.633,0	17,8	///	///
2007	32.061,3	30,2	///	///
2008	43.152,0	34,6	///	///
2008 Abr	3.244,8	- 7,3	33,6	38,4
May	3.462,0	6,7	45,1	39,8
Jun	3.439,8	- 0,6	33,3	38,6
Jul	3.545,6	3,1	32,0	37,6
Ago	3.785,2	6,8	37,0	37,5
Sep	3.547,5	- 6,3	27,5	36,3
Oct	3.873,6	9,2	33,9	36,0
Nov	3.919,9	1,2	37,2	36,1
Dic	4.763,8	21,5	23,5	34,6
2009 Ene	3.836,8	- 19,5	27,6	27,6
Feb	3.617,2	- 5,7	18,1	22,8
Mar	3.984,4	10,2	13,9	19,5
Abr*	4.076,5	2,3	25,6	21,1

Cuadro 2.3.2.3 Supermercados. Cantidad de cadenas relevadas, bocas de expendio, personal ocupado asalariado y sueldos y salarios brutos por categoría

Período	Cantidad de cadenas relevadas	Cantidad de bocas de expendio	Personal ocupado		Sueldos y salarios brutos	
			Gerentes, supervisores y otro personal jerárquico	Cajeros, administrativos, repositorios y otros	Gerentes, supervisores y otro personal jerárquico	Cajeros, administrativos, repositorios y otros
			número de personas		miles de pesos	
2008 Mar	69	1.533	10.811	86.897	39.163	135.556
Abr	69	1.539	11.052	87.256	44.140	155.507
May	69	1.541	11.155	87.229	44.429	154.303
Jun (¹)	69	1.546	10.964	86.705	64.454	232.632
Jul	69	1.549	10.966	86.728	45.584	170.997
Ago	69	1.558	11.112	87.008	46.053	172.666
Sep	69	1.562	11.167	87.263	47.612	175.962
Oct	69	1.570	10.968	87.385	47.417	177.443
Nov	69	1.578	11.028	88.375	48.083	166.498
Dic (¹)	69	1.591	11.022	90.179	73.314	272.694
2009 Ene	69	1.595	11.139	90.178	53.225	187.498
Feb	69	1.598	11.285	88.791	49.789	174.565
Mar	69	1.599	11.078	88.114	69.762	174.289

(¹) En los meses de junio y diciembre se incluye el aguinaldo.

2. COMERCIO Y SERVICIOS

Cuadro 2.3.2.4 Supermercados. Ventas totales, ventas por metro cuadrado y ventas por operación según jurisdicción

Periodo		Ventas totales en miles de pesos	Superficie cubierta en m ²	Ventas en pesos por m ²	Número de operaciones	Ventas por operación en pesos	
Total							
2008	Mar	3.499.058	2.299.700	1.522	62.740.512	55,8	
	Abr	3.244.770	2.308.586	1.406	58.506.484	55,5	
	May	3.462.031	2.310.761	1.498	59.707.340	58,0	
	Jun	3.439.756	2.319.710	1.483	59.278.749	58,0	
	Jul	3.545.598	2.321.847	1.527	62.095.058	57,1	
	Ago	3.785.241	2.332.869	1.623	63.165.468	59,9	
	Sep	3.547.515	2.343.595	1.514	59.803.850	59,3	
	Oct	3.873.591	2.372.719	1.633	63.111.392	61,4	
	Nov	3.919.915	2.398.330	1.634	61.776.519	63,5	
	Dic	4.763.833	2.430.491	1.960	69.376.478	68,7	
	2009	Ene	3.836.771	2.433.796	1.576	58.533.447	65,5
		Feb	3.617.195	2.435.297	1.485	54.643.416	66,2
Mar		3.984.448	2.435.711	1.636	58.061.931	68,6	
Ciudad de Buenos Aires							
2008	Mar	634.541	362.411	1.751	13.294.624	47,7	
	Abr	611.311	363.757	1.681	11.556.109	52,9	
	May	658.332	363.757	1.810	11.889.459	55,4	
	Jun	639.863	365.427	1.751	11.669.155	54,8	
	Jul	655.803	365.427	1.795	12.816.069	51,2	
	Ago	686.657	369.690	1.857	12.708.813	54,0	
	Sep	663.160	371.640	1.784	12.199.547	54,4	
	Oct	709.422	371.640	1.909	12.772.306	55,5	
	Nov	706.343	371.904	1.899	12.446.892	56,7	
	Dic	798.876	371.904	2.148	12.981.534	61,5	
	2009	Ene	632.893	372.451	1.699	10.587.858	59,8
		Feb	618.432	372.656	1.660	10.430.863	59,3
Mar		729.640	372.656	1.958	12.010.848	60,7	
24 partidos de la provincia de Buenos Aires (1)							
2008	Mar	930.855	654.212	1.423	14.309.481	65,1	
	Abr	856.327	654.417	1.309	13.482.981	63,5	
	May	913.357	656.592	1.391	13.850.966	65,9	
	Jun	915.146	656.592	1.394	13.696.138	66,8	
	Jul	935.386	656.592	1.425	14.377.912	65,1	
	Ago	1.005.917	659.923	1.524	15.057.139	66,8	
	Sep	928.480	659.923	1.407	14.117.679	65,8	
	Oct	1.035.998	663.234	1.562	15.222.458	68,1	
	Nov	1.070.818	676.755	1.582	15.281.421	70,1	
	Dic	1.303.955	680.925	1.915	17.515.987	74,4	
	2009	Ene	996.697	681.755	1.462	13.608.751	73,2
		Feb	898.993	681.755	1.319	12.092.444	74,3
Mar		1.012.570	681.755	1.485	12.481.050	81,1	
Resto de Buenos Aires							
2008	Mar	427.587	329.289	1.299	7.488.063	57,1	
	Abr	392.574	329.289	1.192	7.125.949	55,1	
	May	408.859	329.289	1.242	7.262.675	56,3	
	Jun	406.703	329.830	1.233	7.251.399	56,1	
	Jul	429.267	329.830	1.301	7.763.752	55,3	
	Ago	458.557	330.550	1.387	8.122.991	56,5	
	Sep	429.177	330.550	1.298	7.714.918	55,6	
	Oct	471.541	332.447	1.418	8.227.964	57,3	
	Nov	470.609	332.447	1.416	7.748.730	60,7	
	Dic	601.492	331.920	1.812	9.109.787	66,0	
	2009	Ene	516.127	331.920	1.555	8.327.527	62,0
		Feb	544.396	331.920	1.640	8.094.037	67,3
Mar		550.349	332.334	1.656	8.048.803	68,4	

Cuadro 2.3.2.4

	Periodo	Ventas totales en miles de pesos	Superficie cubierta en m ²	Ventas en pesos por m ²	Número de operaciones	Ventas por operación en pesos
Córdoba						
	2008 Mar	239.664	174.086	1.377	4.159.554	57,6
	Abr	219.340	174.086	1.260	3.909.767	56,1
	May	237.387	174.086	1.364	3.983.255	59,6
	Jun	230.689	174.086	1.325	3.885.383	59,4
	Jul	232.174	174.086	1.334	3.979.565	58,3
	Ago	254.966	174.086	1.465	4.153.188	61,4
	Sep	242.121	181.946	1.331	3.984.706	60,8
	Oct	265.889	204.600	1.300	4.209.864	63,2
	Nov	265.827	207.849	1.279	4.107.253	64,7
	Dic	329.599	208.224	1.583	4.733.043	69,6
	2009 Ene	267.664	208.358	1.285	4.199.972	63,7
	Feb	248.881	209.654	1.187	3.950.338	63,0
	Mar	264.366	209.654	1.261	4.128.786	64,0
Chubut						
	2008 Mar	107.042	46.133	2.320	1.656.925	64,6
	Abr	100.792	46.133	2.185	1.576.146	63,9
	May	107.429	46.133	2.329	1.597.944	67,2
	Jun	107.943	46.133	2.340	1.589.816	67,9
	Jul	111.952	46.133	2.427	1.679.982	66,6
	Ago	118.814	46.133	2.575	1.688.363	70,4
	Sep	111.251	46.133	2.412	1.676.630	66,4
	Oct	120.292	46.133	2.608	1.709.988	70,3
	Nov	121.102	46.133	2.625	1.724.734	70,2
	Dic	143.987	46.133	3.121	1.803.546	79,8
	2009 Ene	122.352	48.333	2.531	1.726.858	70,9
	Feb	112.048	48.333	2.318	1.569.162	71,4
	Mar	122.581	48.333	2.536	1.662.473	73,7
Entre Ríos						
	2008 Mar	60.375	39.891	1.513	1.320.507	45,7
	Abr	53.637	40.791	1.315	1.280.456	41,9
	May	59.410	40.791	1.456	1.300.134	45,7
	Jun	57.428	40.791	1.408	1.286.476	44,6
	Jul	63.337	40.791	1.553	1.375.084	46,1
	Ago	66.958	40.791	1.641	1.274.662	52,5
	Sep	63.780	41.707	1.529	1.237.298	51,5
	Oct	70.024	42.122	1.662	1.284.462	54,5
	Nov	69.809	42.122	1.657	1.239.910	56,3
	Dic	88.823	44.404	2.000	1.380.579	64,3
	2009 Ene	71.898	44.404	1.619	1.211.897	59,3
	Feb	66.953	44.404	1.508	1.166.433	57,4
	Mar	70.489	44.404	1.587	1.257.484	56,1
Mendoza						
	2008 Mar	237.286	164.650	1.441	5.451.178	43,5
	Abr	220.225	165.106	1.334	5.242.936	42,0
	May	230.220	165.106	1.394	5.104.108	45,1
	Jun	229.083	165.106	1.387	5.015.462	45,7
	Jul	238.612	166.473	1.433	4.853.610	49,2
	Ago	251.023	166.473	1.508	4.906.484	51,2
	Sep	229.735	166.473	1.380	4.435.981	51,8
	Oct	248.518	166.473	1.493	4.404.836	56,4
	Nov	251.264	166.473	1.509	4.316.722	58,2
	Dic	290.503	166.473	1.745	4.738.893	61,3
	2009 Ene	243.583	166.473	1.463	4.123.248	59,1
	Feb	230.344	166.473	1.384	3.689.213	62,4
	Mar	254.665	166.473	1.530	3.959.271	64,3

(sigue)

2. COMERCIO Y SERVICIOS

Cuadro 2.3.2.4 (continuación)

Periodo		Ventas totales en miles de pesos	Superficie cubierta en m ²	Ventas en pesos por m ²	Número de operaciones	Ventas por operación en pesos	
Neuquén							
2008	Mar	108.355	59.080	1.834	1.724.806	62,8	
	Abr	106.271	65.059	1.633	1.684.080	63,1	
	May	112.804	65.059	1.734	1.749.630	64,5	
	Jun	113.993	65.059	1.752	1.750.364	65,1	
	Jul	122.285	65.059	1.880	1.922.890	63,6	
	Ago	126.190	65.059	1.940	1.931.328	65,3	
	Sep	118.492	65.059	1.821	1.852.866	64,0	
	Oct	123.969	65.059	1.905	1.931.872	64,2	
	Nov	126.062	65.059	1.938	1.927.070	65,4	
	Dic	156.864	73.335	2.139	2.164.730	72,5	
	2009	Ene	129.821	73.335	1.770	1.880.354	69,0
		Feb	120.893	73.335	1.649	1.781.983	67,8
Mar		130.336	73.335	1.777	1.880.984	69,3	
Salta							
2008	Mar	49.516	33.748	1.467	970.717	51,0	
	Abr	42.779	33.748	1.268	913.038	46,9	
	May	46.056	33.748	1.365	929.311	49,6	
	Jun	46.833	33.748	1.388	959.684	48,8	
	Jul	47.376	33.748	1.404	1.007.995	47,0	
	Ago	51.253	33.748	1.519	1.013.665	50,6	
	Sep	48.488	33.748	1.437	956.666	50,7	
	Oct	53.247	33.748	1.578	997.564	53,4	
	Nov	51.865	33.748	1.537	961.722	53,9	
	Dic	67.795	33.748	2.009	1.090.672	62,2	
	2009	Ene	52.440	33.748	1.554	959.559	54,7
		Feb	48.664	33.748	1.442	876.889	55,5
Mar		53.875	33.748	1.596	942.820	57,1	
Santa Fe							
2008	Mar	182.660	139.552	1.309	3.056.908	59,8	
	Abr	167.987	139.552	1.204	2.881.117	58,3	
	May	179.162	139.552	1.284	2.896.933	61,8	
	Jun	181.155	139.552	1.298	2.939.214	61,6	
	Jul	184.147	139.552	1.320	3.004.493	61,3	
	Ago	197.371	139.552	1.414	3.086.406	63,9	
	Sep	183.084	139.552	1.312	2.874.608	63,7	
	Oct	196.814	139.552	1.410	3.001.051	65,6	
	Nov	199.021	139.552	1.426	2.938.658	67,7	
	Dic	248.351	139.552	1.780	3.337.741	74,4	
	2009	Ene	188.264	139.552	1.349	2.586.524	72,8
		Feb	174.723	139.552	1.252	2.386.289	73,2
Mar		192.337	139.552	1.378	2.573.083	74,7	
Tucumán							
2008	Mar	72.091	53.585	1.345	1.332.325	54,1	
	Abr	66.821	53.585	1.247	1.291.154	51,8	
	May	71.509	53.585	1.334	1.315.190	54,4	
	Jun	70.316	53.585	1.312	1.290.339	54,5	
	Jul	67.931	53.585	1.268	1.274.922	53,3	
	Ago	76.256	53.585	1.423	1.368.045	55,7	
	Sep	71.353	53.585	1.332	1.283.055	55,6	
	Oct	77.408	53.585	1.445	1.303.859	59,4	
	Nov	83.384	53.585	1.556	1.327.559	62,8	
	Dic	106.246	60.230	1.764	1.542.511	68,9	
	2009	Ene	99.126	60.230	1.646	1.265.427	78,3
		Feb	71.294	60.230	1.184	1.192.245	59,8
Mar		81.023	60.230	1.345	1.270.299	63,8	

(sigue)

Cuadro 2.3.2.4 (conclusión)

	Periodo	Ventas totales en miles de pesos	Superficie cubierta en m ²	Ventas en pesos por m ²	Número de operaciones	Ventas por operación en pesos	
Otras provincias del Norte ⁽²⁾							
	2008	Mar	110.906	87.123	1.273	2.193.568	50,6
		Abr	102.033	87.123	1.171	2.173.566	46,9
		May	114.744	87.123	1.317	2.276.540	50,4
		Jun	115.436	91.423	1.263	2.348.568	49,2
		Jul	115.808	91.423	1.267	2.345.183	49,4
		Ago	128.171	91.423	1.402	2.331.604	55,0
		Sep	119.650	91.423	1.309	2.273.788	52,6
		Oct	133.166	92.270	1.443	2.356.347	56,5
		Nov	134.892	94.270	1.431	2.279.926	59,2
		Dic	179.460	103.710	1.730	2.810.055	63,9
	2009	Ene	138.069	103.710	1.331	2.361.123	58,5
		Feb	129.558	103.710	1.249	2.152.867	60,2
		Mar	138.164	103.710	1.332	2.279.834	60,6
Otras provincias del Centro y del Oeste ⁽³⁾							
	2008	Mar	108.703	72.237	1.505	2.066.394	52,6
		Abr	99.348	72.237	1.375	1.959.375	50,7
		May	105.265	72.237	1.457	2.087.768	50,4
		Jun	104.683	72.237	1.449	2.113.441	49,5
		Jul	109.170	72.507	1.506	2.140.460	51,0
		Ago	114.700	73.047	1.570	1.816.192	63,2
		Sep	106.016	73.047	1.451	1.672.131	63,4
		Oct	114.815	73.047	1.572	1.871.479	61,3
		Nov	117.919	78.447	1.503	1.800.245	65,5
		Dic	146.065	78.447	1.862	2.090.929	69,9
	2009	Ene	118.447	78.041	1.518	1.835.495	64,5
		Feb	106.998	78.041	1.371	1.651.930	64,8
		Mar	117.491	78.041	1.506	1.760.676	66,7
Otras provincias del Sur ⁽⁴⁾							
	2008	Mar	229.477	83.703	2.742	3.715.462	61,8
		Abr	205.325	83.703	2.453	3.429.810	59,9
		May	217.497	83.703	2.598	3.463.427	62,8
		Jun	220.485	86.141	2.560	3.483.310	63,3
		Jul	232.350	86.641	2.682	3.553.141	65,4
		Ago	248.408	88.809	2.797	3.706.588	67,0
		Sep	232.728	88.809	2.621	3.523.977	66,0
		Oct	252.488	88.809	2.843	3.817.342	66,1
		Nov	251.000	89.986	2.789	3.675.677	68,3
		Dic	301.817	91.486	3.299	4.076.471	74,0
	2009	Ene	259.390	91.486	2.835	3.858.854	67,2
		Feb	245.018	91.486	2.678	3.608.723	67,9
		Mar	266.562	91.486	2.914	3.805.520	70,0

(1) Comprende los siguientes partidos de la provincia de Buenos Aires: Almirante Brown, Avellaneda, Berazategui, Esteban Echeverría, Ezeiza, Florencio Varela, General San Martín, Hurlingham, Ituzaingó, José C. Paz, La Matanza, Lanús, Lomas de Zamora, Malvinas Argentinas, Merlo, Moreno, Morón, Quilmes, San Fernando, San Isidro, San Miguel, Tigre, Tres de Febrero y Vicente López.

(2) Comprende las provincias de Corrientes, Chaco, Formosa, Jujuy, Misiones y Santiago del Estero.

(3) Comprende las provincias de Catamarca, La Rioja, San Juan y San Luis.

(4) Comprende las provincias de La Pampa, Río Negro, Santa Cruz y Tierra del Fuego.

2. COMERCIO Y SERVICIOS

Cuadro 2.3.2.5 Supermercados. Ventas a precios corrientes por grupos de artículos según jurisdicción

	Período	Total	Bebidas	Almacén	Panadería	Lácteos
Total				miles de pesos		
	2008 Mar	3.499.058	351.858	934.795	93.196	408.211
	Abr	3.244.770	328.944	827.858	89.403	368.847
	May	3.462.031	340.035	918.275	97.227	385.250
	Jun	3.439.756	338.249	935.252	99.855	393.474
	Jul	3.545.598	356.826	950.153	103.111	393.934
	Ago	3.785.241	379.106	1.004.525	108.440	434.548
	Sep	3.547.515	362.415	946.349	100.700	426.558
	Oct	3.873.591	408.017	996.388	105.073	451.299
	Nov	3.919.915	459.706	978.371	100.080	453.876
	Dic	4.763.833	745.274	1.164.207	119.899	463.117
	2009 Ene	3.836.771	464.446	917.480	99.732	426.479
	Feb	3.617.195	421.825	906.048	90.249	384.051
	Mar	3.984.448	447.313	1.036.460	108.260	434.872
Ciudad de Buenos Aires						
	2008 Mar	634.541	70.164	154.708	22.409	79.995
	Abr	611.311	68.117	138.385	22.570	75.219
	May	658.332	72.313	154.963	24.726	80.821
	Jun	639.863	70.283	157.167	24.324	79.013
	Jul	655.803	72.457	158.644	24.750	81.212
	Ago	686.657	75.430	163.018	25.845	87.374
	Sep	663.160	74.400	156.550	24.662	88.312
	Oct	709.422	80.950	163.202	25.187	92.408
	Nov	706.343	89.794	157.448	23.986	91.852
	Dic	798.876	126.522	179.792	28.169	87.685
	2009 Ene	632.893	77.066	135.687	21.442	79.319
	Feb	618.432	74.704	145.492	22.161	72.254
	Mar	729.640	87.343	179.015	27.665	86.841
24 partidos de la provincia de Buenos Aires (¹)						
	2008 Mar	930.855	105.157	249.317	23.551	98.175
	Abr	856.327	100.411	216.368	22.270	88.863
	May	913.357	103.114	239.981	24.516	94.127
	Jun	915.146	101.592	248.759	25.304	94.664
	Jul	935.386	106.664	251.779	25.711	96.035
	Ago	1.005.917	114.591	265.754	27.309	106.725
	Sep	928.480	108.673	247.687	24.950	105.202
	Oct	1.035.998	125.816	262.503	25.826	113.220
	Nov	1.070.818	147.099	257.176	25.059	113.692
	Dic	1.303.955	235.063	305.224	30.750	113.485
	2009 Ene	996.697	138.765	230.820	23.609	102.966
	Feb	898.993	120.333	221.062	19.511	91.139
	Mar	1.012.570	131.739	255.599	25.344	104.399
Resto de Buenos Aires						
	2008 Mar	427.587	43.888	111.841	11.516	51.434
	Abr	392.574	39.618	97.186	10.937	46.299
	May	408.859	40.031	106.335	11.642	47.642
	Jun	406.703	39.960	109.284	11.772	48.374
	Jul	429.267	42.999	113.073	12.346	49.875
	Ago	458.557	46.325	118.705	13.214	54.685
	Sep	429.177	43.810	111.523	12.067	54.371
	Oct	471.541	49.970	117.151	12.835	57.761
	Nov	470.609	55.566	113.901	12.300	56.514
	Dic	601.492	98.273	142.744	15.992	59.762
	2009 Ene	516.127	69.200	117.506	14.884	60.753
	Feb	544.396	68.367	131.536	15.347	59.209
	Mar	550.349	63.472	144.782	15.923	61.181

Cuadro 2.3.2.5

Carnes	Verdulería y frutería	Alimentos preparados y rotisería	Artículos de limpieza y perfumería	Indumentaria, calzado y textiles	Electrónica y artículos para el hogar	Otros
miles de pesos						
434.262	162.324	64.138	473.338	85.490	172.209	319.237
443.161	151.650	57.657	444.521	87.089	177.297	268.343
464.874	145.902	60.024	462.495	100.985	202.494	284.470
425.605	138.820	59.519	441.198	103.986	216.893	286.905
462.236	150.861	65.537	471.420	99.821	180.787	310.912
488.128	160.080	68.286	497.079	92.712	190.719	361.618
455.385	161.159	62.296	473.528	78.545	182.357	298.223
492.454	170.584	64.226	523.227	89.072	246.833	326.418
477.190	178.182	64.612	546.495	89.558	228.265	343.580
569.927	206.482	76.638	577.882	112.628	244.751	483.028
470.910	180.575	67.358	550.787	92.078	185.563	381.363
424.855	156.271	55.604	547.379	86.149	160.933	383.831
490.716	165.453	61.648	594.718	85.747	192.159	367.102
73.410	37.069	14.053	83.289	11.784	32.494	55.166
81.910	36.648	13.500	81.665	11.604	34.196	47.497
85.837	34.969	13.770	86.303	13.602	39.664	51.364
76.436	32.369	13.511	80.218	13.513	43.254	49.775
82.180	35.723	14.821	85.406	13.462	34.379	52.769
83.676	36.642	15.685	89.138	12.444	37.815	59.590
81.034	38.330	15.058	85.294	10.290	37.761	51.469
84.827	39.027	15.788	93.503	12.111	47.336	55.083
79.800	39.565	15.796	96.001	11.344	45.068	55.689
89.238	43.365	18.344	96.196	14.020	44.285	71.260
71.514	36.856	15.261	93.732	11.853	33.581	56.582
67.957	33.689	13.164	92.175	10.731	28.427	57.678
82.830	38.793	15.091	106.432	11.075	35.027	59.528
100.662	32.868	16.240	129.221	22.817	59.705	93.142
102.016	30.523	14.319	120.962	22.531	62.516	75.548
104.560	28.646	14.892	126.642	26.569	69.257	81.053
96.152	27.387	15.305	121.182	27.802	75.184	81.815
104.012	29.324	16.302	129.246	26.609	60.522	89.182
109.097	30.836	17.295	136.871	24.798	65.499	107.142
100.976	30.768	14.834	128.189	20.345	62.060	84.796
110.498	32.645	15.528	144.193	23.767	87.639	94.363
107.866	34.449	16.054	154.301	23.943	87.932	103.247
130.814	42.015	19.325	161.883	29.998	87.799	147.599
102.203	35.253	16.660	148.204	23.030	65.290	109.897
87.397	28.752	13.846	135.968	20.954	50.699	109.332
113.694	30.897	15.091	149.891	20.671	63.896	101.349
48.204	20.290	6.367	63.856	10.996	22.447	36.748
49.657	18.701	5.561	59.357	10.773	24.543	29.942
50.347	17.595	5.664	60.399	12.289	25.948	30.967
45.730	16.518	5.584	58.049	12.698	27.422	31.312
52.259	18.612	6.025	63.183	13.442	23.198	34.255
55.989	19.940	6.408	66.647	12.889	24.133	39.622
50.669	20.175	5.931	63.839	11.236	21.916	33.640
54.760	21.174	6.135	70.881	12.793	30.256	37.825
51.960	21.788	6.236	74.123	13.144	25.440	39.637
64.294	26.872	7.823	81.726	16.844	30.674	56.488
58.567	25.399	7.519	78.450	13.404	24.863	45.582
58.317	25.027	6.544	88.487	14.810	23.307	53.445
60.391	23.740	6.294	90.061	12.455	25.430	46.620

(sigue)

2. COMERCIO Y SERVICIOS

Cuadro 2.3.2.5 (continuación)

Período		Total	Bebidas	Almacén	Panadería	Lácteos
Córdoba		miles de pesos				
2008	Mar	239.664	23.652	64.666	5.071	29.128
	Abr	219.340	21.976	57.183	4.925	26.988
	May	237.387	23.061	62.337	5.293	28.992
	Jun	230.689	22.701	64.293	5.161	29.004
	Jul	232.174	24.480	60.356	5.523	27.573
	Ago	254.966	26.160	66.314	5.930	31.643
	Sep	242.121	24.360	64.530	5.337	31.137
	Oct	265.889	27.994	68.051	5.629	32.880
	Nov	265.827	30.102	68.176	5.383	33.058
	Dic	329.599	50.072	79.815	5.940	35.308
2009	Ene	267.664	32.913	65.253	5.958	31.745
	Feb	248.881	27.000	60.467	4.778	24.708
	Mar	264.366	27.831	67.452	5.071	27.847
Chubut						
2008	Mar	107.042	10.126	26.335	2.892	15.324
	Abr	100.792	9.243	24.609	2.889	13.745
	May	107.429	9.741	29.192	2.862	13.264
	Jun	107.943	9.780	27.249	3.248	14.667
	Jul	111.952	10.433	29.962	3.181	13.836
	Ago	118.814	10.894	31.655	3.351	15.064
	Sep	111.251	10.324	29.859	3.173	14.642
	Oct	120.292	11.337	32.019	3.359	14.837
	Nov	121.102	12.059	31.698	3.149	15.531
	Dic	143.987	21.388	37.000	3.371	15.044
2009	Ene	122.352	13.415	30.977	3.309	14.251
	Feb	112.048	11.811	27.990	2.657	13.980
	Mar	122.581	12.119	30.996	3.252	16.209
Entre Ríos						
2008	Mar	60.375	6.079	16.397	1.454	6.054
	Abr	53.637	5.338	13.992	1.394	5.472
	May	59.410	5.692	16.143	1.472	6.032
	Jun	57.428	5.609	16.263	1.532	5.759
	Jul	63.337	6.302	17.360	1.591	6.369
	Ago	66.958	6.669	18.412	1.656	7.023
	Sep	63.780	6.399	17.785	1.545	7.213
	Oct	70.024	7.287	18.348	1.661	7.669
	Nov	69.809	8.066	17.620	1.541	7.433
	Dic	88.823	14.236	21.483	2.077	7.470
2009	Ene	71.898	8.872	17.529	1.697	7.221
	Feb	66.953	7.756	16.439	959	6.756
	Mar	70.489	7.675	18.317	1.539	7.478
Mendoza						
2008	Mar	237.286	16.225	81.384	5.507	22.137
	Abr	220.225	14.438	73.427	5.207	19.511
	May	230.220	14.351	76.615	5.613	20.133
	Jun	229.083	14.643	78.937	5.733	21.315
	Jul	238.612	15.886	79.577	6.304	21.254
	Ago	251.023	16.484	83.727	6.368	23.197
	Sep	229.735	15.640	77.383	5.734	21.884
	Oct	248.518	17.898	82.172	6.060	23.458
	Nov	251.264	21.758	81.821	5.871	24.503
	Dic	290.503	35.259	91.094	6.422	24.489
2009	Ene	243.583	21.514	75.049	5.439	22.409
	Feb	230.344	20.316	74.409	4.774	18.843
	Mar	254.665	21.139	84.748	5.620	21.139

Cuadro 2.3.2.5

Carnes	Verdulería y frutería	Alimentos preparados y rotisería	Artículos de limpieza y perfumería	Indumentaria, calzado y textiles	Electrónica y artículos para el hogar	Otros
miles de pesos						
26.493	13.753	5.124	24.150	6.667	11.710	29.250
25.674	12.110	4.107	21.971	6.786	12.978	24.642
27.987	12.044	4.394	23.273	8.238	15.142	26.626
24.034	10.740	4.146	21.452	7.902	15.295	25.961
25.263	12.191	4.852	22.829	7.174	13.533	28.400
29.252	13.667	5.017	24.480	6.701	13.291	32.511
28.186	13.446	4.948	23.294	5.656	13.910	27.317
31.552	14.936	4.564	26.192	6.588	16.835	30.668
30.779	15.627	4.297	27.186	6.305	13.615	31.299
35.163	17.813	5.176	29.332	8.239	15.894	46.847
29.180	17.164	4.762	27.853	6.395	11.425	35.016
33.100	11.874	2.771	31.064	6.072	13.247	33.800
36.490	11.990	2.768	32.817	6.031	13.237	32.832
13.329	6.968	2.566	16.648	3.296	2.650	6.908
13.110	7.032	2.452	15.668	3.760	2.436	5.848
14.133	6.876	2.421	15.910	3.893	3.124	6.013
13.598	6.893	2.464	15.708	4.107	3.495	6.734
14.251	7.366	2.943	16.406	3.661	3.102	6.811
15.190	7.609	2.762	17.366	3.418	3.195	8.310
14.426	7.356	2.593	16.718	3.011	2.424	6.725
15.721	7.879	2.699	18.390	3.193	3.682	7.176
15.136	8.073	2.686	19.065	3.479	2.742	7.484
17.742	8.733	3.148	20.100	4.388	3.119	9.954
14.572	7.903	2.855	20.075	3.807	2.624	8.564
14.306	6.908	1.702	18.305	3.079	2.597	8.713
15.337	7.052	2.526	20.214	3.541	3.329	8.006
3.826	2.110	741	9.475	2.096	3.871	8.272
3.286	1.874	645	8.908	2.157	3.517	7.054
3.632	1.863	700	9.572	2.606	4.182	7.516
3.289	1.674	677	8.074	2.554	4.714	7.283
3.720	1.940	736	10.144	2.623	4.091	8.461
3.891	2.025	798	10.780	2.402	4.136	9.166
3.638	2.067	723	10.655	1.984	3.846	7.925
4.272	2.319	755	11.421	2.248	5.293	8.751
3.990	2.377	787	11.746	2.212	5.084	8.953
5.243	3.131	940	12.671	2.616	6.411	12.545
4.515	2.753	795	12.172	2.270	4.238	9.836
4.694	2.472	700	11.451	2.070	3.698	9.958
4.980	2.483	737	12.269	1.987	4.202	8.822
43.153	6.886	2.611	31.741	4.219	6.704	16.719
43.645	6.196	2.180	29.370	4.597	7.260	14.394
47.195	6.019	2.379	29.670	5.258	8.218	14.769
42.529	5.970	2.294	28.922	5.309	8.459	14.972
47.975	6.500	2.404	30.137	4.921	7.583	16.071
49.412	7.125	2.444	31.232	4.576	7.431	19.027
44.804	7.007	2.180	29.166	3.772	7.050	15.115
47.545	7.569	2.290	31.731	4.249	8.840	16.706
44.766	8.082	2.334	32.562	4.711	7.718	17.138
51.403	8.241	2.639	33.810	5.872	8.013	23.261
45.194	6.403	2.299	33.301	4.918	6.752	20.305
35.760	5.607	2.675	37.742	4.619	6.869	18.730
40.861	5.991	2.771	40.684	4.844	7.860	19.008

(sigue)

2. COMERCIO Y SERVICIOS

Cuadro 2.3.2.5 (continuación)

	Periodo	Total	Bebidas	Almacén	Panadería	Lácteos
				miles de pesos		
Neuquén						
	2008 Mar	108.355	9.635	25.601	2.605	11.946
	Abr	106.271	9.306	25.603	2.510	11.502
	May	112.804	9.341	28.958	2.748	11.384
	Jun	113.993	9.498	28.988	2.905	12.196
	Jul	122.285	10.603	30.794	3.104	12.482
	Ago	126.190	10.949	31.043	3.252	13.652
	Sep	118.492	10.542	29.357	3.030	12.914
	Oct	123.969	11.276	29.872	3.204	13.113
	Nov	126.062	12.848	28.483	3.066	12.980
	Dic	156.864	21.309	34.123	3.451	13.460
	2009 Ene	129.821	14.349	27.100	3.163	12.609
	Feb	120.893	12.822	26.084	2.860	11.985
	Mar	130.336	12.929	29.078	3.210	13.209
Salta						
	2008 Mar	49.516	3.016	13.840	1.194	5.926
	Abr	42.779	2.776	12.140	1.074	5.017
	May	46.056	2.929	13.085	1.132	5.183
	Jun	46.833	3.239	13.713	1.217	5.336
	Jul	47.376	3.290	13.386	1.287	5.310
	Ago	51.253	3.678	14.695	1.356	6.003
	Sep	48.488	3.498	13.884	1.321	5.800
	Oct	53.247	3.897	15.025	1.381	6.320
	Nov	51.865	4.088	14.284	1.184	6.298
	Dic	67.795	8.226	18.007	1.407	7.587
	2009 Ene	52.440	3.996	13.931	1.189	6.251
	Feb	48.664	3.939	13.631	915	5.001
	Mar	53.875	4.029	15.146	1.275	5.661
Santa Fe						
	2008 Mar	182.660	20.002	49.875	5.116	18.854
	Abr	167.987	18.476	43.593	4.648	16.727
	May	179.162	19.356	47.945	5.156	17.320
	Jun	181.155	19.410	49.686	5.609	17.910
	Jul	184.147	20.028	49.009	5.678	17.443
	Ago	197.371	20.992	52.196	5.963	19.414
	Sep	183.084	20.219	48.115	5.507	18.873
	Oct	196.814	21.943	49.179	5.649	19.751
	Nov	199.021	24.158	48.746	5.397	19.940
	Dic	248.351	39.722	62.061	6.846	20.582
	2009 Ene	188.264	22.877	45.093	5.166	17.716
	Feb	174.723	20.668	43.263	4.755	17.421
	Mar	192.337	22.571	48.848	5.578	19.762
Tucumán						
	2008 Mar	72.091	5.079	19.130	1.660	10.438
	Abr	66.821	4.960	16.793	1.550	8.920
	May	71.509	4.948	18.522	1.739	9.802
	Jun	70.316	5.285	19.478	1.782	9.951
	Jul	67.931	5.191	18.079	1.820	9.197
	Ago	76.256	5.704	20.649	1.918	10.746
	Sep	71.353	5.284	19.332	1.786	10.207
	Oct	77.408	5.940	20.612	1.891	10.998
	Nov	83.384	6.663	20.760	1.743	11.599
	Dic	106.246	13.030	25.360	1.982	13.561
	2009 Ene	99.126	9.466	22.061	1.901	13.489
	Feb	71.294	6.024	18.324	1.495	8.557
	Mar	81.023	6.973	20.902	1.864	9.545

Cuadro 2.3.2.5

Carnes	Verdulería y frutería	Alimentos preparados y rotisería	Artículos de limpieza y perfumería	Indumentaria, calzado y textiles	Electrónica y artículos para el hogar	Otros
miles de pesos						
15.349	5.306	3.761	14.399	4.567	2.756	12.430
15.684	5.150	3.551	14.418	5.109	2.636	10.802
16.412	5.040	3.954	14.458	5.545	3.313	11.651
16.236	5.088	3.977	14.132	5.625	3.528	11.820
17.119	5.577	4.515	15.456	5.647	3.441	13.547
17.729	5.999	4.478	15.773	4.969	3.395	14.951
16.770	5.891	3.994	15.740	4.433	2.872	12.949
17.719	6.305	4.143	16.695	4.676	3.919	13.047
17.141	6.508	4.095	17.285	5.029	4.050	14.577
20.270	7.581	4.721	18.457	5.830	5.354	22.308
17.067	6.666	4.460	17.799	4.825	4.178	17.605
16.255	5.628	3.254	16.595	4.561	3.335	17.514
18.220	5.681	4.310	17.724	4.888	4.265	16.822
10.337	1.338	495	6.489	744	2.416	3.721
10.101	1.105	385	5.853	514	1.217	2.597
11.091	1.083	377	6.107	531	1.929	2.609
10.379	1.089	408	6.081	594	2.048	2.729
11.459	1.030	452	6.313	501	1.511	2.837
12.003	1.156	488	6.485	597	1.469	3.323
11.263	1.101	459	6.371	446	1.567	2.778
12.298	1.217	443	6.969	474	2.227	2.996
12.168	1.340	409	7.123	453	1.577	2.941
15.703	1.819	472	7.796	595	1.983	4.200
12.450	1.401	395	7.390	515	1.552	3.370
9.295	1.304	383	8.440	528	1.435	3.793
10.256	1.433	390	8.959	579	2.166	3.981
18.724	7.562	3.988	25.480	5.591	8.820	18.648
18.597	6.930	3.605	23.865	5.909	9.045	16.592
19.072	6.474	3.753	25.338	6.833	10.576	17.339
18.538	6.241	3.552	24.294	7.335	11.092	17.488
19.174	6.632	4.252	25.807	6.880	9.943	19.301
20.617	7.101	4.457	27.680	6.443	10.527	21.981
19.025	7.056	3.748	26.194	5.453	10.009	18.885
20.216	7.403	4.019	28.313	6.070	14.029	20.242
19.541	8.040	3.919	29.693	6.065	12.370	21.152
23.717	9.496	4.666	31.171	7.503	13.586	29.001
19.059	7.982	3.848	28.524	5.989	9.959	22.051
17.684	7.475	3.316	26.431	5.544	7.657	20.509
20.268	8.219	3.814	28.654	5.566	9.041	20.016
15.265	3.059	793	8.732	1.017	2.258	4.660
15.979	2.579	722	7.924	1.027	2.179	4.188
17.064	2.527	787	8.239	1.326	2.467	4.088
14.565	2.446	722	8.071	1.400	2.560	4.056
15.811	2.274	761	7.956	1.219	1.688	3.935
17.492	2.619	808	8.741	1.115	1.898	4.566
15.986	2.646	709	8.352	1.009	2.239	3.803
17.534	2.899	556	9.450	952	2.735	3.841
18.553	3.281	743	9.702	1.206	3.423	5.711
22.780	4.187	911	10.333	1.769	3.796	8.537
19.090	4.441	1.105	12.449	2.088	3.186	9.850
13.115	2.562	704	10.618	1.286	2.350	6.259
14.820	2.902	769	11.722	1.289	2.747	7.490

(sigue)

2. COMERCIO Y SERVICIOS

Cuadro 2.3.2.5 (conclusión)

Periodo		Total	Bebidas	Almacén	Panadería	Lácteos	
miles de pesos							
Otras provincias del Norte (²)							
2008	Mar	110.906	8.191	34.996	2.327	13.714	
	Abr	102.033	7.284	32.267	2.143	11.551	
	May	114.744	7.616	37.624	2.510	12.877	
	Jun	115.436	8.026	37.568	2.986	12.940	
	Jul	115.808	8.257	37.478	2.748	12.796	
	Ago	128.171	9.119	42.303	2.874	14.620	
	Sep	119.650	8.575	39.416	2.786	13.824	
	Oct	133.166	9.873	41.495	3.023	15.363	
	Nov	134.892	10.600	42.729	2.684	15.927	
	Dic	179.460	20.811	52.676	3.516	18.830	
	2009	Ene	138.069	11.520	41.129	2.644	15.779
		Feb	129.558	11.024	38.870	2.246	14.297
Mar		138.164	11.248	43.309	2.704	15.638	
Otras provincias del Centro y del Oeste (³)							
2008	Mar	108.703	8.319	31.407	2.560	10.704	
	Abr	99.348	7.516	27.625	2.393	9.237	
	May	105.265	7.611	29.395	2.635	9.828	
	Jun	104.683	7.997	30.782	2.693	10.252	
	Jul	109.170	8.161	30.768	2.967	10.109	
	Ago	114.700	8.849	32.258	2.983	11.101	
	Sep	106.016	8.500	30.548	2.731	10.608	
	Oct	114.815	9.427	31.977	2.825	11.283	
	Nov	117.919	10.506	31.887	2.665	11.647	
	Dic	146.065	18.108	38.788	3.332	12.323	
	2009	Ene	118.447	10.941	31.257	2.656	10.849
		Feb	106.998	10.403	28.976	2.056	8.532
Mar		117.491	10.933	33.267	2.606	9.710	
Otras provincias del Sur (⁴)							
2008	Mar	229.477	22.325	55.298	5.334	34.382	
	Abr	205.325	19.485	48.687	4.893	29.796	
	May	217.497	19.931	57.180	5.183	27.845	
	Jun	220.485	20.226	53.085	5.589	32.093	
	Jul	232.350	22.075	59.888	6.101	30.443	
	Ago	248.408	23.262	63.796	6.421	33.301	
	Sep	232.728	22.191	60.380	6.071	31.571	
	Oct	252.488	24.409	64.782	6.543	32.238	
	Nov	251.000	26.399	63.642	6.052	32.902	
	Dic	301.817	43.255	76.040	6.644	33.531	
	2009	Ene	259.390	29.552	64.088	6.675	31.122
		Feb	245.018	26.658	59.505	5.735	31.369
Mar		266.562	27.312	65.001	6.609	36.253	

(¹) Comprende los siguientes partidos de la provincia de Buenos Aires: Almirante Brown, Avellaneda, Berazategui, Esteban Echeverría, Ezeiza, Florencio Varela, General San Martín, Hurlingham, Ituzaingó, José C.Paz, La Matanza, Lanús, Lomas de Zamora, Malvinas Argentinas, Merlo, Moreno, Morón, Quilmes, San Fernando, San Isidro, San Miguel, Tigre, Tres de Febrero y Vicente López.

(²) Comprende las provincias de Corrientes, Chaco, Formosa, Jujuy, Misiones y Santiago del Estero.

(³) Comprende las provincias de Catamarca, La Rioja, San Juan y San Luis.

(⁴) Comprende las provincias de La Pampa, Río Negro, Santa Cruz y Tierra del Fuego.

Cuadro 2.3.2.5 (conclusión)

Carnes	Verdulería y frutería	Alimentos preparados y rotisería	Artículos de limpieza y perfumería	Indumentaria, calzado y textiles	Electrónica y artículos para el hogar	Otros
miles de pesos						
18.110	4.910	1.626	12.650	1.527	4.170	8.685
17.077	4.156	1.497	11.696	1.652	3.839	8.871
18.343	4.571	1.673	12.386	2.309	5.374	9.461
17.712	4.610	1.659	11.876	2.697	5.597	9.765
18.423	4.344	1.733	12.576	2.251	4.516	10.686
20.417	4.825	1.864	13.609	2.044	4.571	11.925
18.685	4.931	1.750	12.804	1.852	4.815	10.212
21.670	5.273	1.872	14.469	1.984	6.726	11.418
21.801	5.947	1.916	14.949	1.919	5.349	11.071
28.968	7.655	2.382	17.363	2.685	8.243	16.331
21.792	5.710	1.971	15.681	2.228	6.061	13.554
19.244	5.258	1.919	15.456	2.082	5.474	13.688
20.175	5.590	1.911	15.853	2.114	6.300	13.322
17.369	4.434	1.740	13.267	2.646	4.876	11.381
18.092	3.847	1.404	12.071	2.920	4.806	9.437
19.635	3.696	1.547	12.351	3.090	5.738	9.739
17.429	3.500	1.545	12.064	3.169	5.316	9.936
19.761	3.609	1.612	12.807	2.850	5.223	11.303
20.474	4.030	1.677	13.088	2.659	4.505	13.076
18.787	4.039	1.482	12.578	2.179	4.269	10.295
20.056	4.333	1.417	13.729	2.415	6.023	11.330
20.725	4.930	1.424	14.769	2.424	5.421	11.521
24.798	5.438	1.584	16.090	3.055	6.075	16.474
21.051	4.520	1.426	15.054	2.535	4.228	13.930
14.598	3.416	1.433	17.077	2.417	4.694	13.396
16.203	3.682	1.469	17.791	2.604	5.212	14.014
30.031	15.771	4.033	33.941	7.523	7.332	13.507
28.333	14.799	3.729	30.793	7.750	6.129	10.931
29.566	14.499	3.713	31.847	8.896	7.562	11.275
28.978	14.295	3.675	31.075	9.281	8.929	13.259
30.829	15.739	4.129	33.154	8.581	8.057	13.354
32.889	16.506	4.105	35.189	7.657	8.854	16.428
31.136	16.346	3.887	34.334	6.879	7.619	12.314
33.786	17.605	4.017	37.291	7.552	11.293	12.972
32.964	18.175	3.916	37.990	7.324	8.476	13.160
39.794	20.136	4.507	40.954	9.214	9.519	18.223
34.656	18.124	4.002	40.103	8.221	7.626	15.221
33.133	16.299	3.193	37.570	7.396	7.144	17.016
36.191	17.000	3.707	41.647	8.103	9.447	15.292

2. COMERCIO Y SERVICIOS

Cuadro 2.3.3.1 Comercios de electrodomésticos y artículos para el hogar. Ventas a precios promedio de 2003. Índice base 2003=100

Periodo	Total	Variación %	
		respecto a igual periodo del año anterior	del acumulado desde enero hasta cada mes del mismo año respecto a igual acumulado del año anterior
2004	33,7	71,5	///
2005	49,1	45,4	///
2006	71,4	45,4	///
2007	94,4	32,3	///
2008	108,6	15,0	///
2007			
1° trimestre	75,2	102,6	102,6
2° trimestre	87,0	93,8	97,8
3° trimestre	97,1	74,5	88,4
4° trimestre	118,3	189,4	111,5
2008			
1° trimestre	105,6	40,4	40,4
2° trimestre	105,9	21,7	30,4
3° trimestre	102,4	5,4	21,1
4° trimestre	120,3	17,6	15,0
2007 Dic	142,8	224,5	111,5
2008 Ene	125,4	56,9	56,9
Feb	90,3	33,4	46,2
Mar	101,2	29,6	40,4
Abr	100,0	29,2	37,6
May	107,9	22,6	34,2
Jun	109,8	14,7	30,4
Jul	105,6	6,7	26,4
Ago	106,1	7,6	23,7
Sep	95,4	1,9	21,1
Oct*	123,2	5,4	19,0
Nov*	108,0	13,4	18,5
Dic*	129,8	-9,1	15,0

Gráfico 2.3.3 Precios y volúmenes. Variación porcentual respecto a igual período del año anterior

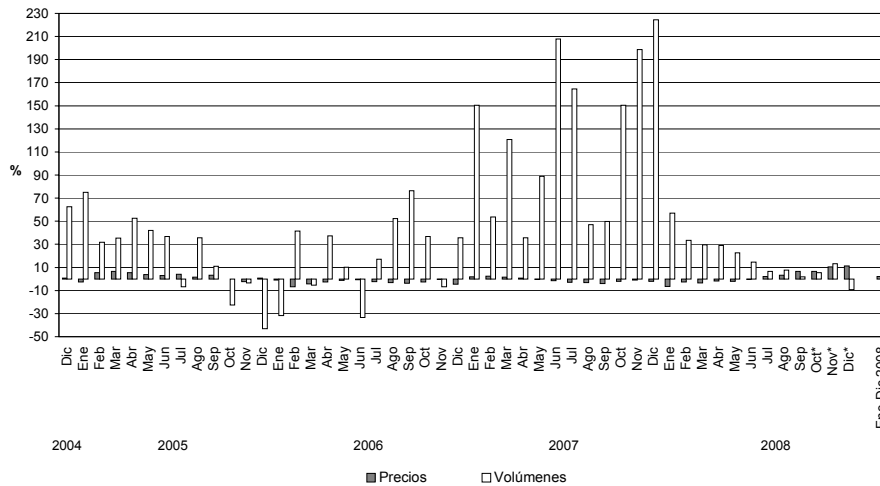

**Cuadro 2.3.3.2 Comercios de electrodomésticos y artículos para el hogar.
Ventas a precios corrientes y variación porcentual**

Período	Ventas totales en miles de pesos	Variación %		
		respecto al período anterior	respecto a igual período del año anterior	del acumulado desde enero hasta cada mes del mismo año respecto a igual acumulado del año anterior
2004	2.802.217	74,2	///	///
2005	4.182.843	49,3	///	///
2006	5.909.981	41,3	///	///
2007	7.792.452	31,9	///	///
2008	9.138.446	17,3	///	///
2008				
1° trimestre	2.089.118	- 11,7	34,0	34,0
2° trimestre	2.252.535	7,8	20,3	26,5
3° trimestre	2.186.170	- 2,9	9,3	20,2
4° trimestre	2.610.624	19,4	10,3	17,2
2007 Dic	937.025	47,4	17,4	31,9
2008 Ene	791.820	- 15,5	47,1	47,1
Feb	604.755	- 23,6	29,6	39,0
Mar	692.543	14,5	25,1	34,0
Abr	709.121	2,4	27,6	32,3
May	762.641	7,5	20,3	29,6
Jun	780.773	2,4	14,3	26,5
Jul	757.299	- 3,0	9,0	23,6
Ago	751.235	- 0,8	11,1	21,8
Sep	677.635	- 9,8	7,7	20,2
Oct*	883.607	30,4	11,4	19,1
Nov*	788.779	- 10,7	24,1	19,5
Dic*	938.237	18,9	0,1	17,2

**Cuadro 2.3.3.3 Comercios de electrodomésticos y artículos para el hogar.
Ventas a precios corrientes por jurisdicción**

Período	Ventas totales en miles de pesos	Ciudad de Buenos Aires	24 partidos de la provincia de Buenos Aires	Resto del país
2004	2.802.217	885.973	1.014.017	902.228
2005	4.182.843	1.168.108	1.519.654	1.495.081
2006	5.909.981	1.584.069	2.149.544	2.176.368
2007	7.792.452	1.983.634	2.892.859	2.915.959
2008	9.138.446	2.192.200	3.377.454	3.568.792
2007 Dic	937.025	225.798	359.006	352.221
2008 Ene	791.820	193.106	304.883	293.831
Feb	604.755	152.632	217.977	234.145
Mar	692.543	186.628	253.301	252.614
Abr	709.121	170.243	252.522	286.356
May	762.641	180.916	275.628	306.098
Jun	780.773	187.989	292.059	300.725
Jul	757.299	175.959	275.630	305.711
Ago	751.235	177.489	277.013	296.734
Sep	677.635	162.770	246.022	268.843
Oct*	883.607	203.717	322.888	357.003
Nov*	788.779	189.958	309.954	288.867
Dic*	938.237	210.795	349.577	377.866

2. COMERCIO Y SERVICIOS

**Cuadro 2.3.3.4 Comercios de electrodomésticos y artículos para el hogar.
Ventas a precios corrientes por grupos de artículos**

Período	Total	Televisores, videocaseteras, DVD y filmadoras	Equipos de audio, walkman, radios y similares	Heladeras y freezers
pesos				
2004	2.802.217.588	592.682.076	249.117.303	264.022.836
2005	4.182.842.898	969.399.029	330.540.093	377.381.138
2006	5.909.981.026	1.510.593.224	409.869.490	539.310.931
2007	7.792.452.489	1.622.147.103	528.176.271	758.120.717
2008	9.138.445.798	1.765.746.695	524.042.008	875.556.562
2007 Dic	937.024.702	159.063.463	83.814.903	110.587.897
2008 Ene	791.819.632	110.729.923	42.203.835	86.252.703
Feb	604.754.928	115.585.050	36.824.077	70.977.670
Mar	692.543.252	139.575.804	41.777.962	70.463.420
Abr	709.120.673	152.399.623	39.016.429	61.514.184
May	762.641.435	151.536.283	54.298.782	60.789.562
Jun	780.772.750	176.505.588	42.037.730	53.748.943
Jul	757.299.359	167.802.853	42.915.555	60.098.168
Ago	751.235.477	155.843.202	43.604.100	60.383.712
Sep	677.634.693	142.140.444	41.119.755	64.337.818
Oct*	883.607.489	188.415.539	45.858.366	84.669.477
Nov*	788.778.634	104.797.546	34.074.851	89.192.223
Dic*	938.237.476	160.414.840	60.310.566	113.128.682

Período	Equipos de aire acondicionado	Lavarropas, secarropas y lavavajillas	Cocinas a gas y eléctricas, hornos microondas y eléctricos, calefactores, calefones y termotanques	Computación y accesorios informáticos	Otros
pesos					
2004	227.356.247	209.617.367	271.139.046	387.113.217	601.169.496
2005	363.165.475	298.831.954	352.456.997	629.051.492	862.016.720
2006	536.847.351	415.711.037	466.537.881	882.458.790	1.148.652.321
2007	747.325.490	631.054.827	720.744.097	1.388.612.126	1.396.271.858
2008	1.148.745.883	688.385.994	894.970.543	1.672.203.922	1.568.794.191
2007 Dic	162.714.908	45.157.677	60.921.937	145.889.091	168.874.826
2008 Ene	228.268.066	43.624.408	52.309.998	99.484.099	128.946.600
Feb	62.810.345	43.357.199	48.707.865	120.910.699	105.582.023
Mar	43.499.819	62.257.489	67.325.571	161.256.937	106.386.250
Abr	44.205.223	60.527.590	93.770.107	133.551.788	124.135.729
May	41.113.453	72.223.406	105.344.101	145.734.369	131.601.479
Jun	38.698.143	67.006.878	107.163.895	158.016.223	137.595.350
Jul	39.675.685	71.406.026	78.694.404	157.040.328	139.666.340
Ago	41.211.969	64.149.528	71.879.241	174.475.726	139.687.999
Sep	72.272.154	51.055.391	60.546.604	134.030.238	112.132.289
Oct*	107.226.584	68.556.558	92.325.710	140.223.902	156.331.353
Nov*	253.252.564	41.299.005	55.483.358	82.652.009	128.027.078
Dic*	176.511.878	42.922.516	61.419.689	164.827.604	158.701.701

**Cuadro 2.3.3.5 Comercios de electrodomésticos y artículos para el hogar.
Cantidad de locales por jurisdicción al 31 de diciembre de 2008**

Jurisdicción	Cantidad de locales
Total	849
Ciudad de Buenos Aires	173
24 partidos de la Provincia de Buenos Aires	347
Resto del país	329

**Cuadro 2.3.3.6 Comercios de electrodomésticos y artículos para el hogar.
Cantidad de empresas, locales y personal ocupado**

Período	Total		De 1 a 5 locales		De 6 a 15 locales		De 16 a 30 locales		Más de 30 locales		Personal ocupado
	Empresas	Locales	Empresas	Locales	Empresas	Locales	Empresas	Locales	Empresas	Locales	
2003											
al 31/03	106	610	88	158	8	80	4	87	6	285	6.362
al 30/06	106	605	88	156	8	79	5	115	5	255	6.421
al 30/09	104	604	85	147	9	87	5	116	5	254	6.723
al 31/12	104	606	86	152	8	80	5	115	5	259	7.039
2004											
al 31/03	103	642	84	144	9	88	5	123	5	287	7.298
al 30/06	103	649	84	144	9	87	5	124	5	294	7.870
al 30/09	103	647	85	147	8	80	5	125	5	295	8.660
al 31/12	103	671	85	148	8	85	4	98	6	340	9.520
2005											
al 31/03	103	675	85	147	8	84	4	99	6	345	9.853
al 30/06	103	675	85	145	8	84	4	100	6	346	11.197
al 30/09	103	680	85	146	8	84	4	100	6	350	12.092
al 31/12	103	695	83	135	10	99	4	103	6	358	12.514
2006											
al 31/03	103	686	84	136	10	100	3	77	6	373	12.896
al 30/06	103	692	84	137	10	100	2	48	7	407	13.575
al 30/09	103	700	85	143	9	95	2	49	7	413	13.703
al 31/12	102	723	85	145	7	75	3	68	7	435	15.060
2007											
al 31/03	101	725	85	145	7	77	2	37	7	466	15.725
al 30/06	101	738	85	145	6	64	3	56	7	473	16.216
al 30/09	101	744	85	145	5	49	4	73	7	477	16.324
al 31/12	101	765	85	148	5	53	4	79	7	485	16.514
2008											
al 31/03	101	776	83	138	7	65	4	81	7	492	17.664
al 30/06	100	804	82	142	7	60	4	83	7	519	18.202
al 30/09	100	822	82	142	7	65	4	82	7	533	17.945
al 31/12*	100	849	82	142	5	38	6	129	7	540	17.419

Sector Externo

Cuadros	Página
Comercio Exterior	
3.1.1 Exportaciones argentinas. Series original, desestacionalizada y tendencia ciclo estimada con variaciones mensuales y anuales	87
3.1.2 Importaciones argentinas. Series original, desestacionalizada y tendencia ciclo estimada con variaciones mensuales y anuales	87
3.1.3 Balanza comercial argentina	88
3.1.4.1 Distribución porcentual de la exportación por secciones del Sistema Armonizado	89
3.1.4.2 Distribución porcentual de la importación por secciones del Sistema Armonizado	89
3.1.5 Exportación, importación y saldo de la balanza comercial argentina por secciones y capítulos del Sistema Armonizado	90
3.1.6 Exportación, importación y saldo de la balanza comercial argentina por continentes y países	93
3.1.7.1 Distribución porcentual de la exportación por Grandes Rubros	95
3.1.7.2 Exportación mensual por Grandes Rubros	95
3.1.7.3 Exportación por Grandes Rubros	96
3.1.8.1 Distribución porcentual de la importación por Uso Económico	97
3.1.8.2 Importación mensual por Uso Económico	97
3.1.9.1 Balanza comercial argentina con los países del MERCOSUR	99
3.1.9.2 Exportación e importación con el MERCOSUR por principales secciones del Sistema Armonizado	101
3.1.9.3 Exportación a los países del MERCOSUR por Grandes Rubros	103
3.1.9.4 Importación desde los países del MERCOSUR por Uso Económico	105
3.1.10.1 Balanza comercial argentina con los países del NAFTA	106
3.1.10.2 Exportación e importación con el NAFTA por principales secciones del Sistema Armonizado	108
3.1.10.3 Exportación a los países del NAFTA por Grandes Rubros	110
3.1.10.4 Importación desde los países del NAFTA por Uso Económico	112
3.1.11.1 Balanza comercial argentina con los países de la Unión Europea	113
3.1.11.2 Exportación e importación con los países de la Unión Europea por principales secciones del Sistema Armonizado	116
3.1.11.3 Exportación a los países de la Unión Europea por Grandes Rubros	119
3.1.11.4 Importación desde los países de la Unión Europea por Uso Económico	122
Secciones y capítulos de la Nomenclatura Común del MERCOSUR (NCM)	123
Cuentas Internacionales	
3.2.1 Estimación de la Posición de Inversión Internacional Resumen por concepto	126
3.2.2 Estimación del balance de pagos. Cuadro resumen	127
Gráficos	
3.1.1 Evolución de la balanza comercial argentina	88
3.1.2 Saldos de la balanza comercial argentina con los países del MERCOSUR	99
3.1.3 Saldos de la balanza comercial argentina con los países del NAFTA	106
3.1.4 Saldos de la balanza comercial argentina con los países de la Unión Europea	113

3. SECTOR EXTERNO

El INDEC elabora las estadísticas del comercio exterior principalmente sobre la base de los registros aduaneros de exportación e importación.

Actualmente, todas las aduanas del país registran sus operaciones a través del Sistema Informático María (SIM). Adicionalmente, desde 1995, se incorporaron fuentes complementarias de información dado que existen operaciones de exportación e importación que no generan documento aduanero y sí deben consignarse en las estadísticas de comercio exterior. Son los casos de la energía eléctrica intercambiada por entes binacionales como Salto Grande y Yacuyretá y el aprovisionamiento de combustible y comestibles para uso de aeronaves y buques argentinos en el exterior, así como de los extranjeros en el país.

Los bienes exportados e importados se clasifican, a partir del año 1995, según la Nomenclatura Común del Mercosur (NCM) basada en el Sistema Armonizado (SA), clasificación adoptada por la mayoría de los países del mundo. Este sistema agrupa los bienes en 21 secciones y 97 capítulos. Las secciones y los capítulos del Sistema Armonizado coinciden con los de la NCM. El INDEC utiliza también la Clasificación Uniforme de Comercio Internacional (CUCI) y las Grandes Categorías Económicas (GCE). Para las importaciones se aplica además, una agrupación de éstas por Uso Económico y para las exportaciones una clasificación nacional en Grandes Rubros.

Las exportaciones se publican a valores FOB (libre a bordo) y las importaciones a valores CIF (costo, seguro y flete), si bien en este caso también están disponibles los datos a valores FOB. Los países copartícipes se denominan de "destino" para las exportaciones y de "origen" para las importaciones.

Para ampliar conceptos, definiciones y clasificaciones, así como para mayor detalle sobre la información aquí presentada, puede consultarse el Anuario de Comercio Exterior Argentino o el banco de datos dbINDEC.

Cifras estimadas. En ocasión de la publicación de la información de prensa del Intercambio Comercial Argentino suelen practicarse modificaciones en las cifras de los meses anteriores, especialmente en los valores de exportación. Estas modificaciones, habitualmente de poca magnitud, obedecen a múltiples razones. Si bien el valor informado se construye fundamentalmente sobre la base de operaciones realizadas y perfeccionadas desde el punto de vista documental, existe un porcentaje de operaciones —no mayor al 10%— cuyo valor debe ser estimado ya que se encuentra pendiente, al momento de brindar la información, aún estando dentro del plazo permitido por la legislación. Asimismo, hay operaciones que han sido oficializadas por un valor, se efectivizan por un valor inferior y se demora la carga del post embarque (documento en el que se consigna el valor definitivo) razón por la cual también deben ser estimadas.

Finalmente, la aplicación de regímenes tales como el de precios revisables (petróleo) con ajuste de precios en función de la calidad (concentrado de minerales) así como las operaciones en consignación, permiten a los exportadores modificar los valores declarados en el momento de la exportación, en plazos que van de los 60 a los 180 días del embarque.

Nota: los totales por suma pueden no coincidir por redondeos en las cifras parciales.

Con el dato de abril de 2004 se ha decidido reemplazar el método de desestacionalización X11—ARIMA por el X12—ARIMA, para realizar el ajuste estacional por el método directo de las series de exportaciones e importaciones. También se elabora la tendencia de dichas series, que surgen de eliminar de la serie original, además de las fluctuaciones estacionales, las alteraciones de carácter no estacional (huelgas, efectos climáticos inesperados, etc.). Al eliminar estos factores, el indicador refleja la tendencia histórica y presente de la serie. Para consultar mayores especificaciones del modelo de desestacionalización y estimación de la tendencia ver: "Series de comercio exterior ajuste estacional y de la tendencia" publicado junto al "Informe de prensa del Intercambio Comercial Argentino" del 30 de junio de 2004.

Las opciones del programa de desestacionalización que se utilizarán en los próximos meses para **Exportaciones:** extensión con un año de pronósticos mediante el modelo ARIMAllog(011) (011)₁₂; ajuste por días de actividad (efecto trading days). **Importaciones:** extensión con un año de pronósticos mediante el modelo ARIMA(022) (011)₁₂; ajuste por días de actividad (efecto trading days); ajuste de efecto pascuas con un día de impacto gradual; ajuste de variación por outliers.

En virtud de la resolución 281/98, los exportadores de minerales tienen opción de modificar el valor de sus transacciones en virtud de las variaciones en la cantidad y en la ley del mineral constatadas por el comprador. Esta opción puede ser ejercida dentro de los 6 meses de embarque, con posibilidades de prorrogar este plazo por otros 6 meses. Las estimaciones publicadas en el presente informe a partir de abril de 2008. Para el presente mes, abril de 2009, el período considerado es el correspondiente al trimestre agosto-octubre de 2008.

A los efectos de facilitar la tarea de los usuarios de las cifras de comercio exterior, el INDEC ha decidido practicar los ajustes mencionados en ocasión de la publicación de los datos correspondientes al mes de octubre para los primeros seis meses del año y a los del mes de abril para el total anual.

A partir de enero de 2004, el INDEC comenzó a estimar el ajuste que deberían tener en los próximos meses las exportaciones de petróleo que se han realizado bajo el régimen de exportación suspensiva con precios revisables. El ajuste definitivo dependerá de la evolución de los precios internacionales del petróleo.

A partir del mes de enero de 2004 se han incluido las exportaciones e importaciones bajo el régimen de courier.

Cuadro 3.1.1 Exportaciones argentinas
Series original, desestacionalizada y tendencia ciclo estimada con variaciones mensuales y anuales

Período	Serie original	Serie desestacionalizada	Tendencia ciclo	Variación original		Variación desestacionalizada		Variación tendencia	
				mensual ⁽¹⁾	anual ⁽²⁾	mensual ⁽¹⁾	anual ⁽²⁾	mensual ⁽¹⁾	
millones de dólares				porcentaje					
2008	Abr	5.829	5.362	5.957	16,8	35,6	3,3	35,1	0,9
	May	6.237	5.430	6.019	7,0	28,4	1,3	28,0	1,0
	Jun	5.406	5.205	6.066	- 13,3	19,6	- 4,1	18,9	0,8
	Jul	7.010	6.728	6.062	29,7	51,9	29,2	51,5	- 0,1
	Ago	7.380	6.717	5.972	5,3	49,9	- 0,2	49,3	- 1,5
	Sep	6.930	6.671	5.786	- 6,1	43,5	- 0,7	42,9	- 3,1
	Oct	6.147	6.304	5.522	- 11,3	10,1	- 5,5	10,0	- 4,6
	Nov	4.893	5.120	5.226	- 20,4	- 9,8	- 18,8	- 9,8	- 5,4
	Dic	4.157	4.270	4.952	- 15,0	- 28,2	- 16,6	- 27,9	- 5,2
2009	Ene	3.730	4.339	4.745	- 10,3	- 35,9	1,6	- 35,6	- 4,2
	Feb	3.941	4.607	4.622	5,7	- 24,5	6,2	- 26,6	- 2,6
	Mar	4.192	4.370	4.564	6,4	- 16,0	- 5,1	- 15,8	- 1,2
	Abr	5.088	4.666	4.538	21,4	- 12,7	6,8	- 13,0	- 0,6

⁽¹⁾ Variación porcentual con respecto al mes anterior.

⁽²⁾ Variación porcentual con respecto a igual período del año anterior.

Cuadro 3.1.2 Importaciones argentinas
Series original, desestacionalizada y tendencia ciclo estimada con variaciones mensuales y anuales

Período	Serie original	Serie desestacionalizada	Tendencia ciclo	Variación original		Variación desestacionalizada		Variación tendencia	
				mensual ⁽¹⁾	anual ⁽²⁾	mensual ⁽¹⁾	anual ⁽²⁾	mensual ⁽¹⁾	
millones de dólares				porcentaje					
2008	Abr	4.929	4.883	4.804	18,4	61,0	10,9	51,8	1,8
	May	5.200	5.098	4.838	5,5	46,8	4,4	51,7	0,7
	Jun	5.195	5.074	4.796	- 0,1	45,2	- 0,5	47,8	- 0,9
	Jul	6.046	5.883	4.660	16,4	46,5	15,9	44,5	- 2,8
	Ago	5.158	5.060	4.426	- 14,7	12,0	- 14,0	16,2	- 5,0
	Sep	5.310	5.199	4.107	2,9	34,0	2,7	30,3	- 7,2
	Oct	5.129	4.950	3.736	- 3,4	16,6	- 4,8	16,9	- 9,0
	Nov	4.149	4.147	3.359	- 19,1	- 5,4	- 16,2	- 2,1	- 10,1
	Dic	3.458	3.553	3.021	- 16,7	- 10,9	- 14,3	- 13,7	- 10,1
2009	Ene	2.759	3.010	2.749	- 20,2	- 38,4	- 15,3	- 35,1	- 9,0
	Feb	2.663	3.010	2.550	- 3,5	- 36,7	-	- 33,6	- 7,2
	Mar	2.885	2.949	2.412	8,3	- 30,7	- 2,0	- 33,0	- 5,4
	Abr	2.789	2.845	2.316	- 3,3	- 43,4	- 3,5	- 41,7	- 4,0

⁽¹⁾ Variación porcentual con respecto al mes anterior.

⁽²⁾ Variación porcentual con respecto a igual período del año anterior.

3. SECTOR EXTERNO

Cuadro 3.1.3 Balanza comercial argentina

Período	Exportación			Importación			Saldo	
	Año 2008 *	Año 2009 °	Variación % respecto a igual período del año anterior	Año 2008 *	Año 2009 *	Variación % respecto a igual período del año anterior	Año 2008 *	Año 2009 *
	millones de dólares			millones de dólares			millones de dólares	
Total anual	70.020,6	///	///	57.422,8	///	///	12.597,8	///
Ene	5.820,5	3.730,0	- 35,9	4.477,4	2.759,4	- 38,4	1.343,1	970,6
Feb	5.221,0	3.941,0	- 24,5	4.209,5	2.662,9	- 36,7	1.011,6	1.278,1
Mar	4.990,5	4.191,8	- 16,0	4.162,3	2.884,8	- 30,7	828,2	1.307,0
Abr	5.829,3	5.088,2	- 12,7	4.928,9	2.788,7	- 43,4	900,4	2.299,5
Total 4 meses	21.861,2	16.951,0	- 22,5	17.778,0	11.095,7	- 37,6	4.083,2	5.855,3
May	6.237,0			5.199,7			1.037,2	
Jun	5.405,6			5.195,3			210,2	
Jul	7.010,3			6.046,1			964,1	
Ago	7.379,8			5.158,1			2.221,7	
Sep	6.929,8			5.310,3			1.619,5	
Oct	6.146,9			5.128,6			1.018,2	
Nov	4.893,5			4.148,8			744,7	
Dic	4.156,6			3.457,7			698,8	

Nota: el valor de las exportaciones de abril de 2009 debe considerarse como una estimación preliminar en razón de haberse efectuado con el 18,2% de documentación en trámite, que en muchos casos corresponde a operaciones que aún no han sido confirmadas por la Dirección General de Aduanas por los operadores, ya que éstas están pendientes dentro del plazo permitido por la legislación.

Gráfico 3.1.1 Evolución de la balanza comercial argentina

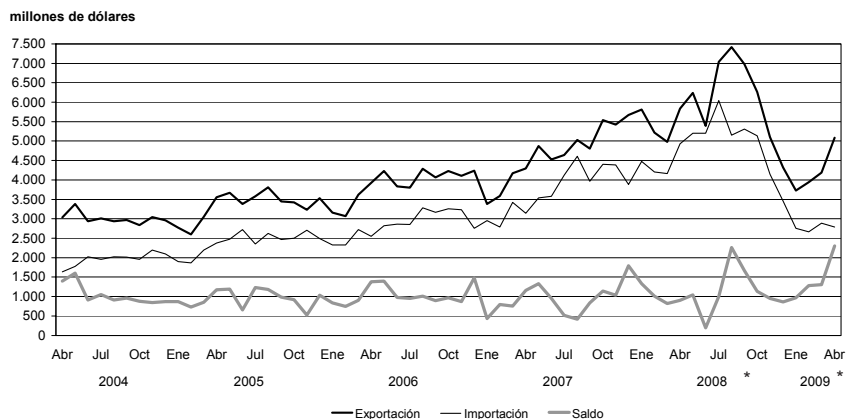

**Cuadro 3.1.4.1 Distribución porcentual
de la exportación por secciones del Sistema Armonizado**

Sección	Año 2008 *	Ene - Abr 2009 °
Total	100	100
I Animales vivos y productos del reino animal	6	7
II Productos del reino vegetal	22	18
III Grasas y aceites	10	9
IV Productos alimenticios, bebidas y tabaco	14	20
V Productos minerales	14	12
VI Productos de industrias químicas y conexas	6	7
VII Plástico, caucho y sus manufacturas	3	3
VIII Pieles, cueros y sus manufacturas (excepto calzado)	2	1
IX Madera, carbón vegetal, corcho y sus manufacturas, cestería	--	1
X Pasta de madera, papel, cartón	1	1
XI Materias textiles y sus manufacturas	1	1
XII Calzado, paraguas, flores artificiales y otros	--	--
XIII Manufacturas de piedra, yeso, cemento, amianto, mica, cerámica y vidrio	--	--
XIV Perlas finas, piedras y metales preciosos, monedas y otros	2	2
XV Metales comunes y sus manufacturas	4	5
XVI Máquinas, aparatos y material eléctrico; sus partes	3	4
XVII Material de transporte	10	8
XVIII Instrumentos de óptica, precisión, médico-quirúrgico, relojería y música	--	--
XIX Armas, municiones y sus partes	--	--
XX Mercancías y productos diversos	--	--
XXI Objetos de arte, antigüedades	--	--
Transacciones especiales	2	--

**Cuadro 3.1.4.2 Distribución porcentual
de la importación por secciones del Sistema Armonizado**

Sección	Año 2008 *	Ene - Abr 2009 *
Total	100	100
I Animales vivos y productos del reino animal	--	1
II Productos del reino vegetal	3	4
III Grasas y aceites	--	--
IV Productos alimenticios, bebidas y tabaco	1	2
V Productos minerales	9	5
VI Productos de industrias químicas y conexas	16	16
VII Plástico, caucho y sus manufacturas	6	6
VIII Pieles, cueros y sus manufacturas (excepto calzado)	--	--
IX Madera, carbón vegetal, corcho y sus manufacturas, cestería	--	1
X Pasta de madera, papel, cartón	2	3
XI Materias textiles y sus manufacturas	3	3
XII Calzado, paraguas, flores artificiales y otros	1	1
XIII Manufacturas de piedra, yeso, cemento, amianto, mica, cerámica y vidrio	1	1
XIV Perlas finas, piedras y metales preciosos, monedas y otros	--	--
XV Metales comunes y sus manufacturas	7	7
XVI Máquinas, aparatos y material eléctrico; sus partes	27	31
XVII Material de transporte	19	14
XVIII Instrumentos de óptica, precisión, médico-quirúrgico, relojería y música	2	3
XIX Armas, municiones y sus partes	--	--
XX Mercancías y productos diversos	2	2
XXI Objetos de arte, antigüedades	--	--
Transacciones especiales	1	--

3. SECTOR EXTERNO

**Cuadro 3.1.5 Exportación, importación y saldo
de la balanza comercial argentina por secciones y capítulos del Sistema Armonizado**

Sección	Capítulo	Exportación			Importación			Saldo
		Año 2008 *	Ene - Abr 2009 °	Variación % respecto a igual período del año anterior	Año 2008 *	Ene - Abr 2009 *	Variación % respecto a igual período del año anterior	Ene -Abr 2009 *
		miles de dólares	miles de dólares		miles de dólares	miles de dólares		miles de dólares
Total		70.020.558	16.951.000	- 22,5	57.422.755	11.095.741	- 37,6	5.855.259
I		4.320.749	1.160.291	- 6,4	190.993	56.458	- 12,6	1.103.833
	1	36.575	14.010	- 15,6	16.359	4.197	- 20,3	9.814
	2	1.926.096	582.334	3,9	94.590	28.059	- 15,3	554.275
	3	1.256.211	291.598	- 5,5	27.815	9.141	- 4,5	282.457
	4	1.014.706	247.814	- 24,2	20.677	5.842	2,2	241.972
	5	87.161	24.533	- 9,3	31.552	9.219	- 15,3	15.315
II		14.370.532	3.039.429	- 36,9	1.786.240	484.080	- 16,7	2.555.349
	6	3.529	625	- 6,6	5.983	1.207	4,4	- 583
	7	504.406	140.418	- 22,2	16.354	4.795	- 3,3	135.623
	8	1.406.951	444.695	- 18,5	140.034	42.934	9,0	401.760
	9	100.758	41.032	15,3	102.884	25.253	- 18,3	15.780
	10	6.771.826	1.456.294	- 50,6	32.812	4.500	67,0	1.451.794
	11	688.091	182.751	- 14,0	17.807	3.202	- 31,7	179.549
	12	4.886.965	771.960	- 13,2	1.416.909	389.840	- 19,0	382.120
	13	2.646	456	- 24,1	47.371	11.660	- 19,6	- 11.203
	14	5.359	1.198	- 46,2	6.086	689	- 62,4	509
III		7.059.047	1.554.763	- 31,7	72.276	16.343	- 26,5	1.538.420
	15	7.059.047	1.554.763	- 31,7	72.276	16.343	- 26,5	1.538.420
IV		11.205.298	3.449.562	13,5	707.792	213.176	- 7,7	3.236.385
	16	279.711	79.361	30,9	87.076	28.972	- 15,6	50.389
	17	255.290	94.514	123,6	47.156	12.395	- 21,2	82.118
	18	132.096	45.074	16,9	151.577	48.561	- 4,4	- 3.487
	19	393.791	72.085	- 19,4	32.082	11.541	8,7	60.544
	20	1.091.636	224.548	- 11,6	106.248	21.599	- 33,8	202.949
	21	152.418	39.862	- 12,0	129.643	41.682	- 7,0	- 1.820
	22	753.053	220.804	5,4	52.236	18.246	26,5	202.558
	23	7.794.235	2.636.341	16,7	49.078	14.872	16,2	2.621.469
	24	353.068	36.973	- 8,3	52.694	15.308	3,1	21.665
V		7.917.196	2.041.740	- 34,5	5.329.941	585.461	- 41,5	1.456.279
	25	83.819	27.649	12,2	225.123	32.555	- 36,5	- 4.905
	26	1.116.501	185.733	- 63,1	971.606	59.601	- 77,6	126.132
	27	6.716.877	1.828.357	- 29,4	4.133.211	493.305	- 27,8	1.335.052
VI		4.632.152	1.170.966	- 10,4	8.967.934	1.749.468	- 36,3	- 578.502
	28	355.444	105.333	- 2,6	917.921	198.239	- 24,3	- 92.906
	29	591.797	116.851	- 41,1	3.113.610	587.924	- 38,5	- 471.072
	30	627.651	215.831	22,3	1.140.657	403.223	10,1	- 187.391
	31	79.200	57.755	7,4	1.473.607	25.525	- 94,1	32.230
	32	183.176	37.585	- 36,8	395.167	76.580	- 43,0	- 38.995
	33	512.446	143.329	6,5	361.645	111.682	4,2	31.648
	34	164.687	49.199	4,7	266.809	72.423	- 13,8	- 23.225
	35	288.131	78.583	- 11,7	118.434	27.108	- 36,7	51.475
	36	10.145	2.841	- 15,9	16.643	2.729	- 27,9	112
	37	88.105	19.061	- 32,5	113.481	25.580	- 33,8	- 6.519
	38	1.731.371	344.597	- 15,7	1.049.959	218.455	- 32,4	126.142
VII		1.851.229	493.309	- 14,9	3.303.832	665.803	- 38,1	- 172.494
	39	1.478.075	393.825	- 15,8	2.226.062	486.043	- 32,8	- 92.217
	40	373.154	99.484	- 11,5	1.077.770	179.761	- 48,8	- 80.277

(sigue)

Cuadro 3.1.5 (continuación)

Sección	Capítulo	Exportación			Importación			Saldo
		Año 2008*	Ene - Abr 2009*	Variación % respecto a igual período del año anterior	Año 2008*	Ene - Abr 2009*	Variación % respecto a igual período del año anterior	Ene - Abr 2009*
		miles de dólares	miles de dólares		miles de dólares	miles de dólares		miles de dólares
VIII		1.003.485	199.012	- 42,6	164.112	33.611	- 40,3	165.401
	41	897.299	182.057	- 39,7	43.081	6.407	- 60,9	175.649
	42	62.226	9.452	- 71,1	118.877	27.024	- 30,9	- 17.572
	43	43.959	7.503	- 39,5	2.154	180	- 76,8	7.324
IX		309.740	85.030	- 20,9	208.991	55.803	- 29,5	29.227
	44	307.703	84.104	- 21,5	153.945	42.589	- 28,9	41.514
	45	1.979	903	150,0	49.469	12.305	- 30,3	- 11.402
	46	59	24	25,4	5.577	908	- 42,1	- 885
X		649.693	189.420	- 6,4	1.233.742	310.574	- 24,7	- 121.154
	47	129.748	41.910	1,0	83.147	24.505	- 20,5	17.405
	48	425.323	123.015	- 6,1	975.072	236.200	- 26,4	- 113.185
	49	94.622	24.495	- 17,7	175.523	49.869	- 17,4	- 25.374
XI		597.367	127.663	- 36,3	1.622.768	376.475	- 31,5	- 248.812
	50	30	9	- 20,7	2.275	426	- 34,7	- 417
	51	210.775	39.856	- 54,1	11.596	2.927	- 39,3	36.929
	52	27.878	4.290	- 39,8	260.320	37.013	- 57,8	- 32.723
	53	98	9	- 70,9	5.634	848	- 33,5	- 838
	54	54.162	9.815	- 27,5	201.690	32.867	- 55,1	- 23.052
	55	11.795	3.745	20,1	286.946	64.939	- 33,8	- 61.193
	56	69.905	17.405	- 9,2	94.450	20.890	- 32,0	- 3.486
	57	9.126	3.498	42,7	19.931	5.309	- 16,9	- 1.811
	58	29.763	4.783	- 58,1	24.346	5.002	- 47,3	- 219
	59	52.049	12.911	- 14,1	96.236	22.138	- 26,1	- 9.227
	60	12.332	2.829	- 29,8	133.273	25.326	- 45,5	- 22.498
	61	62.696	15.465	- 23,4	141.530	43.534	1,1	- 28.069
	62	43.293	10.034	- 23,4	206.796	76.926	2,0	- 66.892
	63	13.466	3.013	- 28,2	137.743	38.329	- 9,5	- 35.316
XII		36.290	9.447	- 30,0	414.148	99.151	- 13,5	- 89.704
	64	33.885	8.955	- 31,0	383.357	91.186	- 14,2	- 82.231
	65	1.758	397	7,4	18.311	5.671	9,8	- 5.274
	66	353	51	- 49,8	7.432	1.046	- 41,7	- 995
	67	294	44	- 2,0	5.049	1.248	- 9,5	- 1.204
XIII		183.459	46.605	- 13,5	533.130	101.681	- 38,6	- 55.076
	68	76.961	19.259	- 20,0	92.574	20.740	- 35,3	- 1.481
	69	59.725	14.939	- 1,1	176.594	30.030	- 40,9	- 15.092
	70	46.773	12.407	- 15,6	263.962	50.910	- 38,4	- 38.503
XIV		783.437	293.618	- 13,9	69.648	22.403	- 1,2	271.215
	71	783.437	293.618	- 13,9	69.648	22.403	- 1,2	271.215
XV		3.470.186	791.785	- 6,9	4.155.625	803.807	- 39,0	- 12.022
	72	599.450	188.307	52,5	1.692.421	215.351	- 61,0	- 27.044
	73	1.856.399	417.813	- 8,0	1.133.025	315.884	- 4,3	101.929
	74	19.984	2.928	- 49,8	345.118	58.587	- 50,9	- 55.659
	75	18	19	///	41.371	3.529	- 78,6	- 3.511
	76	805.350	150.321	- 27,6	258.551	53.260	- 35,7	97.061
	77	///	///	///	///	///	///	///
	78	53.617	5.513	- 75,1	2.331	1.023	231,3	4.490
	79	39.520	4.060	- 65,0	55.423	2.690	- 87,7	1.370
	80	21	7	466,7	27.874	4.473	- 42,1	- 4.466
	81	3.202	193	- 81,8	33.502	10.356	14,4	- 10.163
	82	38.295	11.018	8,2	323.255	93.875	- 10,1	- 82.858
	83	54.331	11.606	- 19,9	242.753	44.777	- 39,2	- 33.171

(sigue)

3. SECTOR EXTERNO

Cuadro 3.1.5 (conclusión)

Sección	Capi- tulo	Exportación			Importación			Saldo
		Año 2008 *	Ene - Abr 2009 °	Variación % respecto a igual período del año anterior	Año 2008 *	Ene - Abr 2009 *	Variación % respecto a igual período del año anterior	Ene - Abr 2009 *
		miles de dólares	miles de dólares		miles de dólares	miles de dólares		miles de dólares
XVI		2.427.287	609.349	- 10,1	15.591.351	3.406.858	- 32,4	- 2.797.509
	84	1.823.355	466.910	- 6,5	9.065.586	1.894.315	- 36,0	- 1.427.405
	85	603.931	142.439	- 20,2	6.525.766	1.512.543	- 27,2	- 1.370.103
XVII		7.351.701	1.315.282	- 37,7	10.703.627	1.565.694	- 56,4	- 250.412
	86	15.760	2.593	- 41,2	49.758	5.984	- 80,3	- 3.391
	87	6.490.687	1.101.293	- 34,4	9.366.613	1.480.595	- 49,7	- 379.302
	88	758.369	205.022	- 50,6	1.199.379	67.885	- 88,0	137.137
	89	86.885	6.374	- 50,4	87.878	11.230	- 74,8	- 4.856
XVIII		240.287	55.493	- 14,5	1.165.807	289.229	- 20,1	- 233.736
	90	233.322	53.892	- 12,7	1.090.055	271.001	- 20,3	- 217.108
	91	5.133	1.175	- 57,6	48.331	10.876	- 29,6	- 9.701
	92	1.832	426	1,1	27.421	7.353	9,5	- 6.927
XIX		15.810	4.335	- 13,9	13.218	4.957	40,5	- 622
	93	15.810	4.335	- 13,9	13.218	4.957	40,5	- 622
XX		202.844	47.586	2,6	866.323	192.310	- 20,3	- 144.725
	94	167.337	39.429	7,1	395.916	82.179	- 23,0	- 42.751
	95	23.294	4.844	- 22,2	337.114	72.051	- 19,5	- 67.207
	96	12.213	3.313	- 1,2	133.293	38.080	- 15,5	- 34.767
XXI		9.907	2.537	- 28,4	17.154	531	37,9	2.006
	97	9.907	2.537	- 28,4	17.154	531	37,9	2.006
Transacciones especiales		1.382.863	263.778	- 42,1	304.104	61.868	- 40,0	201.910
	Aprovisionamiento de combustibles	1.278.635	234.286	- 43,3	209.097	36.162	- 50,4	198.125
	Otros aprovisionamientos	53.711	14.675	- 40,2	9.787	2.587	- 28,4	12.087
	Simplificadas	12.409	4.963	11,1	-	-	-	4.963
	Courrier	38.107	9.853	- 26,1	85.220	23.119	- 13,1	- 13.265

Cuadro 3.1.6 Exportación, importación y saldo de la balanza comercial argentina por continentes y países

Continentes y países	Exportación		Importación		Saldo	
	Año 2008 *	Ene - Abr 2009 °	Año 2008 *	Ene - Abr 2009 *	Año 2008 *	Ene - Abr 2009 *
	miles de dólares					
Total general	70.020.558	16.951.000	57.422.755	11.095.741	12.597.802	5.855.259
Total de América	33.791.319	8.349.623	31.125.766	6.031.119	2.665.553	2.318.505
Bolivia	606.418	184.963	148.827	84.706	457.591	100.257
Brasil	13.258.680	3.021.571	17.687.225	3.096.708	-4.428.545	-75.137
Canadá	470.173	135.770	317.253	74.756	152.920	61.014
Colombia	808.179	292.758	154.046	28.115	654.133	264.643
Cuba	84.368	19.826	2.589	949	81.780	18.877
Chile	4.715.677	1.640.426	951.740	195.749	3.763.937	1.444.677
Ecuador	457.974	142.390	138.579	40.796	319.396	101.594
Estados Unidos	5.209.775	1.163.719	6.894.302	1.471.549	-1.684.527	-307.830
México	1.346.828	268.731	1.595.331	305.619	-248.503	-36.888
Paraguay	1.085.623	226.239	1.782.956	467.130	-697.333	-240.891
Perú	1.312.540	284.103	120.514	20.483	1.192.026	263.620
Puerto Rico	304.332	41.206	85.611	17.088	218.721	24.119
República Dominicana	183.029	46.428	3.338	612	179.691	45.816
Uruguay	1.762.264	462.834	527.181	112.047	1.235.083	350.788
Venezuela	1.417.931	272.496	25.194	2.824	1.392.737	269.672
Demás países	767.527	146.163	691.081	111.988	76.446	34.175
Total de Europa	15.622.551	3.621.610	11.740.990	2.346.710	3.881.561	1.274.900
Austria	18.101	3.364	192.081	37.830	-173.981	-34.466
Bélgica	542.860	146.609	304.184	69.739	238.677	76.869
Bulgaria	15.999	2.456	36.748	2.566	-20.749	-110
Dinamarca	496.967	115.845	143.221	38.164	353.746	77.681
Eslovaquia	689	267	51.275	16.344	-50.586	-16.077
España	2.741.398	510.067	1.054.009	228.716	1.687.389	281.350
Finlandia	31.901	7.157	192.903	37.006	-161.002	-29.849
Francia	913.941	159.909	1.449.250	230.135	-535.310	-70.226
Grecia	117.661	32.797	8.201	1.681	109.460	31.115
Hungría	14.879	4.082	53.539	10.337	-38.660	-6.254
Irlanda	158.623	24.338	112.414	34.834	46.209	-10.496
Italia	1.687.917	542.958	1.204.640	257.925	483.277	285.033
Letonia	35.235	11.687	186.551	23.849	-151.316	-12.161
Lituania	29.408	4.700	35.200	531	-5.792	4.169
Noruega	46.028	10.570	64.364	5.714	-18.336	4.855
Países Bajos	2.959.438	685.823	256.711	51.122	2.702.727	634.701
Polonia	471.520	106.647	130.960	19.954	340.560	86.693
Portugal	334.255	32.748	80.415	18.400	253.840	14.348
Reino Unido	813.526	275.070	544.677	120.204	268.849	154.866
República Checa	49.441	1.768	74.617	18.922	-25.176	-17.154
República Federal de Alemania	1.475.195	365.496	2.533.592	639.422	-1.058.398	-273.926
Rumania	96.494	13.159	46.971	3.783	49.523	9.376
Rusia	969.081	235.239	755.894	21.167	213.187	214.072
Suecia	45.727	14.790	293.062	70.037	-247.335	-55.247
Suiza	756.316	245.600	330.264	103.685	426.052	141.915
Turquía	518.604	23.600	156.130	30.056	362.474	-6.456
Ucrania	120.196	9.440	93.452	6.670	26.744	2.770
Demás países	161.151	35.426	1.355.665	247.917	-1.194.514	-212.491

(sigue)

3. SECTOR EXTERNO

Cuadro 3.1.6 (conclusión)

Continentes y países	Exportación		Importación		Saldo	
	Año 2008 *	Ene - Abr 2009 °	Año 2008 *	Ene - Abr 2009 *	Año 2008 *	Ene - Abr 2009 *
	miles de dólares					
Total de Asia	13.796.362	3.447.987	11.942.721	2.541.229	1.853.644	906.758
Arabia Saudita	445.415	117.008	26.997	758	418.418	116.250
Bahrein	5.688	1.324	–	–	5.688	1.324
Bangladesh	204.628	47.344	6.026	2.641	198.602	44.703
Corea Republicana	547.302	132.925	731.676	215.847	– 184.374	– 82.922
China	6.390.213	1.354.655	7.103.886	1.406.113	– 713.673	– 51.458
Emiratos Árabes Unidos	356.852	75.298	5.007	1.107	351.845	74.190
Filipinas	552.407	146.165	54.386	15.489	498.022	130.676
Hong Kong	207.422	80.311	38.537	6.633	168.886	73.677
India	829.669	208.961	491.847	109.681	337.822	99.280
Indonesia	405.680	149.133	239.080	51.497	166.601	97.636
Irán	1.081.974	222.356	7.929	2.014	1.074.045	220.342
Iraq	20.393	16.054	–	–	20.393	16.054
Israel	219.643	55.885	152.074	24.409	67.568	31.477
Japón	505.058	99.011	1.378.132	313.270	– 873.073	– 214.259
Jordania	23.656	8.089	192	121	23.464	7.969
Kuwait	30.227	1.684	8	–	30.219	1.684
Líbano	48.594	18.242	417	193	48.177	18.049
Malasia	461.818	187.821	396.783	78.321	65.035	109.500
Omán	57.383	9.293	3	–	57.380	9.293
Pakistán	153.145	26.712	53.421	11.913	99.724	14.800
República de Yemen	50.409	51.576	–	–	50.409	51.576
Singapur	57.791	8.401	156.427	39.068	– 98.636	– 30.667
Siría	256.338	84.559	652	142	255.686	84.417
Sri Lanka	8.334	354	9.931	1.659	– 1.597	– 1.306
Tailandia	395.061	134.298	484.172	128.445	– 89.110	5.852
Taiwán	74.346	15.997	402.902	83.579	– 328.556	– 67.582
Vietnam	328.142	178.350	96.473	22.656	231.669	155.693
Demás países	78.773	16.181	105.763	25.672	– 26.990	– 9.491
Total de África	5.073.885	1.167.992	499.872	42.827	4.574.013	1.125.165
Angola	213.165	49.925	9	–	213.156	49.925
Argelia	891.571	215.183	337	5	891.233	215.178
Costa de Marfil	35.585	7.111	2.171	399	33.414	6.712
Egipto	1.075.235	284.199	125.618	2.127	949.617	282.073
Kenya	92.881	16.380	487	55	92.395	16.325
Libia	192.438	39.397	17.569	–	174.868	39.397
Marruecos	491.221	69.878	86.704	219	404.517	69.659
Mauricio	35.902	10.554	143	55	35.760	10.500
Mozambique	55.366	10.123	1.882	548	53.484	9.575
Nigeria	190.898	44.829	1.387	182	189.511	44.646
Senegal	80.454	27.329	6.629	–	73.825	27.328
Sudáfrica	1.012.773	244.615	220.305	34.608	792.468	210.007
Tanzania	37.638	19.420	3	12	37.635	19.408
Túnez	349.988	55.358	33.574	577	316.413	54.781
Demás países	318.770	73.690	3.054	4.040	315.716	69.650
Total de Oceanía	353.578	100.008	300.420	71.987	53.158	28.022
Australia	309.344	77.789	284.018	67.657	25.326	10.132
Nueva Zelanda	39.003	20.559	16.091	4.309	22.912	16.250
Demás países	5.231	1.661	311	21	4.919	1.640
Indeterminado	1.382.863	263.778	1.812.989	61.868	– 430.126	201.910

Cuadro 3.1.7.1 Distribución porcentual de la exportación por Grandes Rubros

Grandes Rubros	Año 2008 *	Ene - Abr 2009 °
Total	100	100
Productos primarios	23	19
Manufacturas de origen agropecuario (MOA)	34	39
Manufacturas de origen industrial (MOI)	32	30
Combustibles y energía	11	12

Cuadro 3.1.7.2 Exportación mensual por Grandes Rubros

Periodo	Total			Productos primarios			MOA		
	Año 2008 *	Año 2009 °	Variación % respecto a igual período del año anterior	Año 2008 *	Año 2009 °	Variación % respecto a igual período del año anterior	Año 2008 *	Año 2009 °	Variación % respecto a igual período del año anterior
	millones de dólares	millones de dólares		millones de dólares	millones de dólares		millones de dólares	millones de dólares	
Total anual	70.020,6	///	///	16.082,8	///	///	23.883,1	///	///
Ene	5.820,5	3.730,0	- 35,9	1.612,6	688,0	- 57,3	2.058,0	1.512,0	- 26,5
Feb	5.221,0	3.941,0	- 24,5	1.181,7	668,5	- 43,4	1.786,9	1.582,7	- 11,4
Mar	4.990,5	4.191,8	- 16,0	1.034,2	769,1	- 25,6	1.503,1	1.564,4	4,1
Abr	5.829,3	5.088,2	- 12,7	1.553,8	1.167,0	- 24,9	1.798,0	1.870,4	4,0
Total 4 meses	21.861,2	16.951,0	- 22,5	5.382,2	3.292,5	- 38,8	7.146,0	6.529,5	- 8,6
May	6.237,0			1.652,3			2.264,4		
Jun	5.405,6			1.445,3			1.711,6		
Jul	7.010,3			2.095,4			2.241,2		
Ago	7.379,8			1.726,2			2.606,9		
Sep	6.929,8			1.438,7			2.514,3		
Oct	6.146,9			1.104,2			2.170,7		
Nov	4.893,5			648,2			1.745,4		
Dic	4.156,6			590,1			1.482,6		

Periodo	MOI			Combustibles y energía		
	Año 2008 *	Año 2009 °	Variación % respecto a igual período del año anterior	Año 2008 *	Año 2009 °	Variación % respecto a igual período del año anterior
	millones de dólares	millones de dólares		millones de dólares	millones de dólares	
Total anual	22.059,1	///	///	7.995,5	///	///
Ene	1.488,4	1.105,2	- 25,7	661,5	424,8	- 35,8
Feb	1.462,0	1.200,6	- 17,9	790,5	489,2	- 38,1
Mar	1.709,7	1.381,3	- 19,2	743,5	477,0	- 35,8
Abr	1.669,0	1.379,2	- 17,4	808,5	671,6	- 16,9
Total 4 meses	6.329,1	5.066,3	- 20,0	3.004,0	2.062,6	- 31,3
May	1.772,6			547,7		
Jun	1.741,7			507,0		
Jul	1.972,8			700,8		
Ago	2.141,5			905,1		
Sep	2.297,9			678,9		
Oct	2.143,2			728,8		
Nov	2.022,1			477,7		
Dic	1.638,3			445,6		

3. SECTOR EXTERNO

Cuadro 3.1.7.3 Exportación por Grandes Rubros

Denominación	Año 2008 *	Ene - Abr 2009 *	Variación % respecto a igual período del año anterior
	millones de dólares	millones de dólares	
Total	70.020,6	16.951,0	- 22,5
Productos primarios	16.082,8	3.292,5	- 38,8
Animales vivos	36,6	14,0	- 15,7
Pescados y mariscos sin elaborar	824,4	168,3	- 1,3
Miel	181,3	61,0	10,1
Hortalizas y legumbres sin elaborar	499,2	138,5	- 22,5
Frutas frescas	1.267,4	421,7	- 19,1
Cereales	6.771,8	1.456,3	- 50,6
Semillas y frutos oleaginosos	4.887,0	772,0	- 13,2
Tabaco sin elaborar	333,0	30,7	- 13,3
Lanas sucias	41,7	7,2	- 67,6
Fibra de algodón	1,8	1,0	955,0
Mineral de cobre y sus concentrados	994,0	156,6	- 66,5
Resto de productos primarios	244,5	65,2	- 11,7
Manufacturas de Origen Agropecuario (MOA)	23.883,1	6.529,5	- 8,6
Carnes y sus preparados	2.191,9	657,8	6,4
Pescados y mariscos elaborados	445,7	127,2	- 9,9
Productos lácteos	814,3	182,6	- 31,5
Otros productos de origen animal	81,0	23,9	- 4,8
Frutas secas o procesadas	139,6	23,0	- 6,1
Café, té, yerba mate y especias	100,8	41,0	15,2
Productos de molinería	688,1	182,8	- 14,0
Grasas y aceites	7.059,0	1.554,8	- 31,7
Azúcar y artículos de confitería	255,3	94,5	123,4
Preparados de hortalizas, legumbres y frutas	1.096,8	226,4	- 11,5
Bebidas, líquidos alcohólicos y vinagre	753,1	220,8	5,4
Residuos y desperdicios de la industria alimenticia	7.794,2	2.636,3	16,7
Extractos curtientes y tintóreos	50,9	9,8	- 39,1
Pieles y cueros	933,8	188,6	- 39,6
Lanas elaboradas	167,6	32,4	- 49,7
Resto de MOA	1.311,1	327,6	- 15,0
Manufacturas de Origen Industrial (MOI)	22.059,1	5.066,3	- 20,0
Productos químicos y conexos	4.292,8	1.082,5	- 10,0
Materias plásticas y sus manufacturas	1.478,1	393,8	- 15,8
Caucho y sus manufacturas	373,1	99,4	- 11,6
Manufacturas de cueros, marroquinería	69,7	10,4	- 69,9
Papel, cartón, impresos y publicaciones	649,7	189,4	- 6,4
Textiles y confecciones	384,5	86,4	- 23,5
Calzado y sus partes componentes	33,9	9,0	- 30,8
Manufacturas de piedra, yeso, etc.	183,5	46,6	- 13,5
Piedras y metales preciosos, monedas	783,4	293,6	- 13,9
Metales comunes y sus manufacturas	3.470,2	791,8	- 6,9
Máquinas, aparatos y materiales eléctricos	2.427,3	609,3	- 10,1
Material de transporte terrestre	6.506,4	1.103,9	- 34,4
Vehículos de navegación aérea, marítima y fluvial	845,3	211,4	- 50,6
Resto de MOI	561,4	138,6	- 7,3
Combustibles y energía	7.995,5	2.062,6	- 31,3
Petróleo crudo	1.691,0	747,2	- 2,4
Carburantes	4.350,4	632,6	- 59,3
Grasas y aceites lubricantes	174,3	30,2	- 39,0
Gas de petróleo y otros hidrocarburos	1.455,5	506,1	- 4,2
Energía eléctrica	201,8	114,1	49,9
Resto de combustibles	122,5	32,4	13,7

Cuadro 3.1.8.1 Distribución porcentual de la importación por Uso Económico

Uso Económico	Año 2008 *	Ene - Abr 2009 *
Total	100	100
Bienes de capital	22	22
Bienes intermedios	35	35
Combustibles y lubricantes básicos y elaborados	8	5
Piezas y accesorios para bienes de capital	17	18
Bienes de consumo	11	14
Vehículos automotores de pasajeros	7	6
Resto	--	--

Cuadro 3.1.8.2 Importación mensual por Uso Económico

Período	Total			Bienes de capital			Bienes intermedios		
	Año 2008 *	Año 2009 *	Variación % respecto a igual período del año anterior	Año 2008 *	Año 2009 *	Variación % respecto a igual período del año anterior	Año 2008 *	Año 2009 *	Variación % respecto a igual período del año anterior
	millones de dólares	millones de dólares		millones de dólares	millones de dólares		millones de dólares	millones de dólares	
Total anual	57.422,8	///	///	12.635,4	///	///	20.225,9	///	///
Ene	4.477,4	2.759,4	- 38,4	1.159,1	613,5	- 47,1	1.613,1	1.015,6	- 37,0
Feb	4.209,5	2.662,9	- 36,7	1.133,3	609,5	- 46,2	1.530,9	891,7	- 41,8
Mar	4.162,3	2.884,8	- 30,7	973,1	659,4	- 32,2	1.428,4	1.039,6	- 27,2
Abr	4.928,9	2.788,7	- 43,4	1.073,3	576,0	- 46,3	1.785,4	956,7	- 46,4
Total 4 meses	17.778,0	11.095,7	- 37,6	4.338,9	2.458,4	- 43,3	6.357,9	3.903,7	- 38,6
May	5.199,7			1.040,7			1.769,1		
Jun	5.195,3			982,7			1.758,9		
Jul	6.046,1			1.192,6			2.123,9		
Ago	5.158,1			1.051,4			1.825,5		
Sep	5.310,3			1.057,7			1.908,5		
Oct	5.128,6			1.076,0			1.899,3		
Nov	4.148,8			978,5			1.411,4		
Dic	3.457,7			917,0			1.171,5		

(sigue)

3. SECTOR EXTERNO

Cuadro 3.1.8.2 (conclusión)

Periodo	Combustibles y lubricantes básicos y elaborados			Piezas y accesorios para bienes de capital			Bienes de consumo		
	Año 2008*	Año 2009*	Variación % respecto a igual período del año anterior	Año 2008*	Año 2009*	Variación % respecto a igual período del año anterior	Año 2008*	Año 2009*	Variación % respecto a igual período del año anterior
	millones de dólares	millones de dólares		millones de dólares	millones de dólares		millones de dólares	millones de dólares	
Total anual	4.334,3	///	///	9.958,6	///	///	6.292,1	///	///
Ene	101,5	92,8	- 8,6	784,0	520,3	- 33,6	504,2	384,8	- 23,7
Feb	130,0	165,5	27,3	640,6	448,5	- 30,0	470,4	362,6	- 22,9
Mar	191,2	86,5	- 54,8	776,9	503,0	- 35,3	444,1	421,6	- 5,1
Abr	329,5	181,6	- 44,9	880,8	484,5	- 45,0	531,8	408,9	- 23,1
Total 4 meses	752,1	526,5	- 30,0	3.082,4	1.956,3	- 36,5	1.950,5	1.577,9	- 19,1
May	641,6			888,7			518,7		
Jun	731,4			864,6			489,1		
Jul	796,8			996,7			555,8		
Ago	452,9			935,5			541,2		
Sep	425,0			947,2			602,4		
Oct	248,4			927,2			633,9		
Nov	146,1			782,7			527,5		
Dic	140,0			533,7			473,0		

Periodo	Vehículos automotores de pasajeros			Resto		
	Año 2008*	Año 2009*	Variación % respecto a igual período del año anterior	Año 2008*	Año 2009*	Variación % respecto a igual período del año anterior
	millones de dólares	millones de dólares		millones de dólares	millones de dólares	
Total anual	3.873,6	///	///	102,8	///	///
Ene	308,3	123,8	- 59,8	7,2	8,6	19,4
Feb	296,7	177,5	- 40,2	7,5	7,5	-
Mar	340,1	164,6	- 51,6	8,4	10,0	19,0
Abr	319,3	167,0	- 47,7	8,8	14,0	59,1
Total 4 meses	1.264,4	632,9	- 49,9	31,9	40,1	25,7
May	332,7			8,2		
Jun	360,0			8,6		
Jul	370,7			9,7		
Ago	342,8			8,7		
Sep	359,1			10,4		
Oct	334,8			9		
Nov	294,8			7,9		
Dic	214,2			8,4		

Cuadro 3.1.9.1 Balanza comercial argentina con los países del MERCOSUR

Periodo	Total					
	Exportación		Importación		Saldo	
	Año 2008 *	Año 2009 °	Año 2008 *	Año 2009 *	Año 2008 *	Año 2009 *
	millones de dólares					
Total anual	16.145,2	///	20.299,9	///	- 4.154,7	///
Ene	1.473,5	712,6	1.595,3	730,3	- 121,8	- 17,7
Feb	1.275,7	884,8	1.540,8	940,5	- 265,1	- 55,7
Mar	1.158,3	1.016,8	1.608,9	1.096,2	- 450,6	- 79,4
Abr	1.174,3	1.108,5	1.708,5	979,8	- 534,2	128,7
Total 4 meses	5.081,8	3.722,7	6.453,4	3.746,8	- 1.371,6	- 24,1
May	1.220,6		1.837,1		- 616,5	
Jun	1.244,3		1.852,1		- 607,8	
Jul	1.433,7		1.938,9		- 505,2	
Ago	1.602,6		1.830,8		- 228,1	
Sep	1.807,1		1.978,7		- 171,6	
Oct	1.586,6		1.885,4		- 298,8	
Nov	1.290,2		1.418,5		- 128,3	
Dic	878,3		1.104,9		- 226,6	

(sigue)

Gráfico 3.1.2 Saldos de la balanza comercial argentina con los países del MERCOSUR

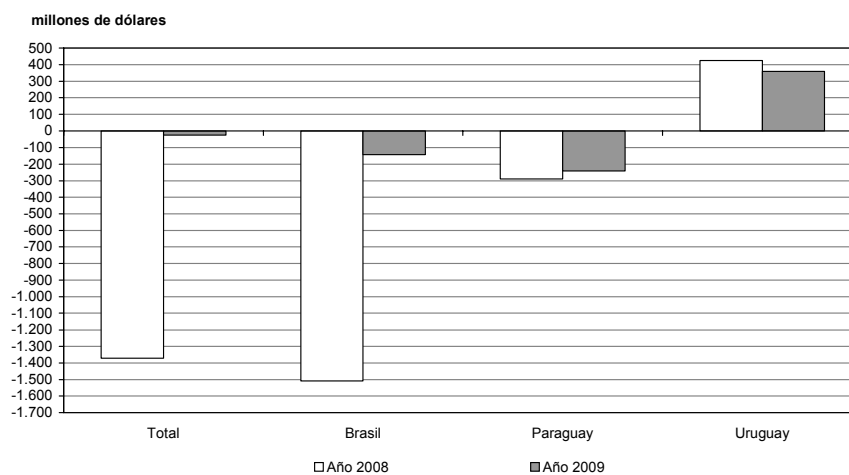

3. SECTOR EXTERNO

Cuadro 3.1.9.1 (conclusión)

Período	Brasil					
	Exportación		Importación		Saldo	
	Año 2008 *	Año 2009 °	Año 2008 *	Año 2009 *	Año 2008 *	Año 2009 *
	millones de dólares					
Total anual	13.259,6	///	17.976,8	///	- 4.717,2	///
Ene	1.189,5	567,3	1.433,3	662,7	- 243,7	- 95,4
Feb	1.081,1	726,7	1.384,6	756,4	- 303,5	- 29,7
Mar	957,8	824,1	1.416,9	892,7	- 459,1	- 68,6
Abr	946,7	903,8	1.449,2	852,4	- 502,5	51,4
Total 4 meses	4.175,1	3.021,9	5.684,0	3.164,2	- 1.508,8	- 142,3
May	957,2		1.623,1		- 665,9	
Jun	1.023,5		1.605,0		- 581,6	
Jul	1.181,0		1.612,9		- 431,9	
Ago	1.352,3		1.635,7		- 283,4	
Sep	1.475,8		1.805,3		- 329,5	
Oct	1.319,2		1.706,9		- 387,7	
Nov	1.078,3		1.302,9		- 224,6	
Dic	697,2		1.000,8		- 303,7	
	Paraguay					
Período	Exportación		Importación		Saldo	
	Año 2008 *	Año 2009 °	Año 2008 *	Año 2009 *	Año 2008 *	Año 2009 *
	millones de dólares					
Total anual	1.085,6	///	1.783,0	///	- 697,3	///
Ene	72,6	50,9	120,9	45,1	- 48,3	5,8
Feb	71,2	55,0	122,7	153,3	- 51,5	- 98,3
Mar	62,2	60,7	142,2	173,4	- 80,1	- 112,8
Abr	97,3	59,7	206,2	95,3	- 109,0	- 35,6
Total 4 meses	303,2	226,2	592,1	467,1	- 288,8	- 240,9
May	93,4		175,2		- 81,8	
Jun	99,8		198,8		- 99,0	
Jul	89,7		274,7		- 185,0	
Ago	105,3		144,8		- 39,5	
Sep	145,1		121,0		24,1	
Oct	99,8		127,2		- 27,4	
Nov	80,7		76,0		4,7	
Dic	68,5		73,0		- 4,6	
	Uruguay					
Período	Exportación		Importación		Saldo	
	Año 2008 *	Año 2009 °	Año 2008 *	Año 2009 *	Año 2008 *	Año 2009 *
	millones de dólares					
Total anual	1.799,9	///	540,1	///	1.259,8	///
Ene	211,3	94,4	41,1	22,6	170,3	71,9
Feb	123,4	103,1	33,5	30,8	89,9	72,3
Mar	138,4	132,0	49,8	30,0	88,6	102,0
Abr	130,3	145,0	53,0	32,2	77,3	112,9
Total 4 meses	603,4	474,6	177,4	115,5	426,0	359,0
May	170,0		38,7		131,2	
Jun	121,0		48,3		72,7	
Jul	162,9		51,2		111,7	
Ago	145,0		50,3		94,7	
Sep	186,2		52,4		133,8	
Oct	167,6		51,3		116,3	
Nov	131,2		39,5		91,7	
Dic	112,7		31,1		81,6	

**Cuadro 3.1.9.2 Exportación e importación con el MERCOSUR
por principales secciones del Sistema Armonizado**

Sección	Total					
	Exportación			Importación		
	Año 2008 *	Ene - Abr 2009 °	Variación % respecto a igual período del año anterior	Año 2008 *	Ene - Abr 2009 *	Variación % respecto a igual período del año anterior
	millones de dólares	millones de dólares		millones de dólares	millones de dólares	
Total	16.145,2	3.722,7	- 26,7	20.299,9	3.746,8	- 41,9
I Animales vivos y productos del reino animal	348,4	118,3	8,8	110,3	31,9	- 18,4
II Productos del reino vegetal	2.458,0	675,4	- 33,4	1.473,4	384,8	- 20,7
III Grasas y aceites	84,3	15,5	- 38,0	25,6	6,0	- 18,9
IV Productos alimenticios, bebidas y tabaco	680,7	189,5	6,8	346,9	102,2	- 7,2
V Productos minerales	2.248,7	505,1	- 44,2	1.497,3	231,6	- 46,2
VI Productos de industrias químicas y conexas	1.700,6	396,0	- 16,3	1.773,6	322,3	- 42,4
VII Plástico, caucho y sus manufacturas	1.203,8	309,3	- 16,7	1.304,8	243,1	- 43,3
VIII Pieles, cueros y sus manufacturas (excepto calzado)	72,3	11,6	- 57,2	33,9	4,8	- 60,0
X Pasta de madera, papel, cartón	303,4	69,6	- 23,9	525,5	132,6	- 25,6
XI Materias textiles y sus manufacturas	262,6	57,4	- 23,6	636,5	121,4	- 43,8
XIII Manufacturas de piedra, yeso, cemento, amianto, mica, cerámica y vidrio	64,2	15,0	- 17,6	201,8	37,0	- 42,2
XV Metales comunes y sus manufacturas	769,6	125,5	- 33,7	1.977,4	370,8	- 41,8
XVI Máquinas, aparatos y material eléctrico: sus partes	985,5	227,6	- 14,9	3.874,0	707,0	- 42,8
XVII Material de transporte	4.729,8	952,8	- 25,0	5.904,8	933,4	- 50,4
Resto	233,2	54,1	- 20,4	614,0	117,8	- 29,0

Sección	Brasil					
	Exportación			Importación		
	Año 2008 *	Ene - Abr 2009 °	Variación % respecto a igual período del año anterior	Año 2008 *	Ene - Abr 2009 *	Variación % respecto a igual período del año anterior
	millones de dólares	millones de dólares		millones de dólares	millones de dólares	
Total	13.259,6	3.021,9	- 27,6	17.976,8	3.164,2	- 44,3
I Animales vivos y productos del reino animal	318,1	106,1	5,7	99,6	28,4	- 19,5
II Productos del reino vegetal	2.320,1	647,1	- 34,8	118,7	28,3	- 10,7
III Grasas y aceites	56,6	9,5	- 39,9	8,6	1,3	- 43,5
IV Productos alimenticios, bebidas y tabaco	348,3	95,7	6,3	329,5	97,2	- 7,2
V Productos minerales	1.780,9	336,5	- 54,4	1.135,7	135,9	- 56,0
VI Productos de industrias químicas y conexas	1.201,1	276,7	- 15,5	1.720,8	305,2	- 43,9
VII Plástico, caucho y sus manufacturas	990,5	253,7	- 17,8	1.232,9	224,9	- 44,4
VIII Pieles, cueros y sus manufacturas (excepto calzado)	32,3	4,2	- 68,2	3,1	0,8	- 10,4
X Pasta de madera, papel, cartón	197,9	39,3	- 35,8	473,7	118,9	- 26,3
XI Materias textiles y sus manufacturas	194,2	41,5	- 23,7	556,4	99,4	- 46,3
XIII Manufacturas de piedra, yeso, cemento, amianto, mica, cerámica y vidrio	28,3	5,3	- 30,3	188,4	35,5	- 40,5
XV Metales comunes y sus manufacturas	480,9	88,7	- 24,4	1.923,1	366,1	- 41,2
XVI Máquinas, aparatos y material eléctrico: sus partes	722,4	167,2	- 13,1	3.849,6	701,3	- 43,0
XVII Material de transporte	4.424,8	915,5	- 17,3	5.779,7	914,3	- 50,4
Resto	163,3	34,8	- 28,7	557,0	106,6	- 27,8

(sigue)

3. SECTOR EXTERNO

Cuadro 3.1.9.2 (conclusión)

Sección	Paraguay					
	Exportación			Importación		
	Año 2008*	Ene - Abr 2009 °	Variación % respecto a igual período del año anterior	Año 2008*	Ene - Abr 2009 *	Variación % respecto a igual período del año anterior
	millones de dólares	millones de dólares		millones de dólares	millones de dólares	
Total	1.085,6	226,2	- 25,4	1.783,0	467,1	- 21,1
I Animales vivos y productos del reino animal	8,5	2,3	-	1,7	--	- 50,5
II Productos del reino vegetal	33,2	7,2	- 10,0	1.332,7	355,3	- 21,4
III Grasas y aceites	8,0	1,2	- 61,3	1,9	--	- 72,5
IV Productos alimenticios, bebidas y tabaco	134,5	33,5	- 7,5	5,5	2,2	83,3
V Productos minerales	230,8	53,7	- 38,8	310,5	86,9	- 7,1
VI Productos de industrias químicas y conexas	183,0	30,3	- 27,0	4,6	1,6	33,3
VII Plástico, caucho y sus manufacturas	65,7	17,4	- 2,2	17,3	4,8	- 15,8
VIII Pieles, cueros y sus manufacturas (excepto calzado)	1,5	--	- 29,3	8,3	0,8	- 76,2
X Pasta de madera, papel, cartón	45,7	13,9	11,2	2,4	0,6	- 32,6
XI Materias textiles y sus manufacturas	15,9	2,4	- 40,0	41,2	8,1	- 48,1
XIII Manufacturas de piedra, yeso, cemento, amianto, mica, cerámica y vidrio	8,4	3,0	7,1	6,0	--	- 74,3
XV Metales comunes y sus manufacturas	146,2	17,9	- 47,7	23,3	0,5	- 92,2
XVI Máquinas, aparatos y material eléctrico; sus partes	101,4	20,1	- 30,9	3,5	1,2	299,7
XVII Material de transporte	83,4	18,3	- 2,7	3,7	--	- 99,9
Resto	19,4	4,7	-	20,4	4,1	- 38,8

Sección	Uruguay					
	Exportación			Importación		
	Año 2008*	Ene - Abr 2009 °	Variación % respecto a igual período del año anterior	Año 2008*	Ene - Abr 2009 *	Variación % respecto a igual período del año anterior
	millones de dólares	millones de dólares		millones de dólares	millones de dólares	
Total	1.799,9	474,6	- 21,3	540,1	115,5	- 34,9
I Animales vivos y productos del reino animal	21,8	9,9	65,0	9,1	3,2	-
II Productos del reino vegetal	104,8	21,0	56,7	22,0	1,2	- 29,4
III Grasas y aceites	19,7	4,8	- 21,3	15,1	4,5	-
IV Productos alimenticios, bebidas y tabaco	197,9	60,3	17,8	11,9	2,8	- 33,3
V Productos minerales	237,0	114,9	47,3	51,2	8,8	- 68,2
VI Productos de industrias químicas y conexas	316,5	89,0	- 14,8	48,3	15,5	5,4
VII Plástico, caucho y sus manufacturas	147,6	38,2	- 14,9	54,6	13,4	- 26,8
VIII Pieles, cueros y sus manufacturas (excepto calzado)	38,5	7,1	- 47,0	22,5	3,2	- 58,4
X Pasta de madera, papel, cartón	59,8	16,4	- 6,8	49,4	13,2	- 17,5
XI Materias textiles y sus manufacturas	52,6	13,4	- 19,8	38,8	13,9	- 10,3
XIII Manufacturas de piedra, yeso, cemento, amianto, mica, cerámica y vidrio	27,5	6,7	- 15,2	7,4	1,2	- 55,6
XV Metales comunes y sus manufacturas	142,5	18,9	- 50,0	31,0	4,2	- 48,1
XVI Máquinas, aparatos y material eléctrico; sus partes	161,7	40,3	- 12,4	20,9	4,5	- 26,2
XVII Material de transporte	221,5	19,0	- 87,0	121,4	19,1	- 46,2
Resto	50,5	14,6	0,7	36,6	7,0	- 39,1

Cuadro 3.1.9.3 Exportación a los países del MERCOSUR por Grandes Rubros

Denominación	Total			Brasil		
	Año 2008 *	Ene - Abr 2009 °		Año 2008 *	Ene - Abr 2009 °	
	millones de dólares	millones de dólares	Variación % respecto a igual período del año anterior	millones de dólares	millones de dólares	Variación % respecto a igual período del año anterior
Total	16.145,2	3.722,7	- 26,7	13.259,6	3.021,9	- 27,6
Productos primarios	2.058,9	580,4	- 34,6	1.890,4	541,7	- 36,9
Animales vivos	4,4	1,3	53,9	0,8	--	- 33,7
Pescados y mariscos sin elaborar	20,6	10,2	72,9	10,0	5,3	55,9
Miel	--	--	- 100,0	--	--	--
Hortalizas y legumbres sin elaborar	243,9	54,3	- 39,9	239,3	52,3	- 41,2
Frutas frescas	168,2	63,0	- 0,5	164,5	61,9	- 1,1
Cereales	1.493,9	424,3	- 39,4	1.427,4	412,5	- 40,3
Semillas y frutos oleaginosos	47,3	7,8	41,8	8,0	2,7	35,0
Tabaco sin elaborar	37,6	9,8	15,3	9,6	1,7	21,4
Lanas sucias	5,7	2,4	4,3	--	--	--
Fibra de algodón	--	--	--	--	--	--
Minerales de cobre y sus concentrados	--	--	--	--	--	--
Resto de productos primarios	37,0	7,2	- 26,5	30,5	5,2	- 35,0
Manufacturas de Origen Agropecuario (MOA)	1.786,4	478,5	- 9,3	1.353,6	359,5	- 11,4
Carnes y sus preparados	65,9	16,6	- 17,0	64,9	16,3	- 16,8
Pescados y mariscos elaborados	103,6	45,1	14,2	101,7	44,4	14,4
Productos lácteos	151,3	43,6	4,6	141,8	40,4	4,7
Otros productos de origen animal	8,9	3,4	61,9	3,5	0,8	38,4
Frutas secas o procesadas	48,2	5,8	--	47,1	5,6	- 1,8
Café, té, yerba mate y especias	8,1	2,6	- 3,7	4,0	1,0	- 37,5
Productos de molinería	443,6	115,8	- 19,8	426,3	110,0	- 20,9
Grasas y aceites	84,3	15,5	- 38,0	56,6	9,5	- 39,9
Azúcar y artículos de confitería	38,8	9,1	5,8	9,3	2,1	--
Preparados de hortalizas, legumbres y frutas	227,5	59,9	0,2	196,6	51,6	- 1,3
Bebidas, líquidos alcohólicos y vinagre	107,9	23,2	- 7,6	46,1	9,1	2,2
Residuos y desperdicios de la industria alimenticia	83,7	26,2	19,6	6,9	1,4	- 26,3
Extractos curtientes y tintóreos	3,6	0,8	- 5,1	2,9	0,6	- 8,8
Pieles y cueros	68,8	11,0	- 57,5	31,1	4,0	- 68,3
Lanas elaboradas	2,1	--	- 94,0	1,0	--	- 89,9
Resto de MOA	340,0	99,9	- 2,9	213,8	62,8	- 5,6
Manufacturas de Origen Industrial (MOI)	10.087,5	2.167,8	- 21,8	8.264,3	1.789,2	- 18,0
Productos químicos y conexos	1.627,1	374,7	- 16,9	1.136,0	258,1	- 16,1
Materias plásticas y sus manufacturas	952,8	240,3	- 20,1	760,0	189,8	- 22,2
Caucho y sus manufacturas	250,9	68,9	- 2,4	230,4	63,8	- 1,5
Manufacturas de cueros, marroquinería	3,5	0,7	- 48,1	1,2	--	- 66,7
Papel, cartón, impresos y publicaciones	303,4	69,6	- 23,9	197,9	39,3	- 35,8
Textiles y confecciones	253,8	54,7	- 23,4	192,7	41,4	- 22,9
Calzado y sus partes componentes	13,3	3,5	- 10,3	3,1	0,8	- 19,0
Manufacturas de piedra, yeso, etc.	64,2	15,0	- 17,6	28,3	5,3	- 30,3
Piedras y metales preciosos, monedas	1,9	--	- 1,2	1,3	--	- 84,0
Metales comunes y sus manufacturas	769,6	125,5	- 33,7	480,9	88,7	- 24,4
Máquinas, aparatos y materiales eléctricos	985,5	227,6	- 14,9	722,4	167,2	- 13,1
Material de transporte terrestre	4.466,1	916,8	- 18,7	4.330,7	883,3	- 19,1
Vehículos de navegación aérea, marítima y fluvial	263,7	35,9	- 74,9	94,1	32,2	125,2
Resto de MOI	131,8	34,3	- 4,5	85,2	19,0	- 20,5
Combustibles y energía	2.212,4	496,1	- 44,6	1.751,3	331,5	- 54,6
Petróleo crudo	--	55,9	///	--	55,9	///
Carburantes	1.534,5	231,0	- 64,0	1.348,6	183,2	- 68,1
Grasas y aceites lubricantes	76,8	9,9	- 58,4	55,8	6,6	- 60,9
Gas de petróleo y otros hidrocarburos	432,0	102,7	- 38,3	326,3	84,8	- 38,8
Energía eléctrica	161,5	94,1	50,8	16,1	--	- 100,0
Resto de combustibles	7,5	2,5	92,3	4,6	1,1	10,0

(sigue)

3. SECTOR EXTERNO

Cuadro 3.1.9.3 (conclusión)

Denominación	Paraguay			Uruguay		
	Año 2008 *	Ene - Abr 2009 °		Año 2008 *	Ene - Abr 2009 °	
	millones de dólares	millones de dólares	Variación % respecto a igual período del año anterior	millones de dólares	millones de dólares	Variación % respecto a igual período del año anterior
Total	1.085,6	226,2	- 25,4	1.799,9	474,6	- 21,3
Productos primarios	51,8	14,0	8,5	116,7	24,7	53,4
Animales vivos	2,2	0,7	229,8	1,4	--	29,4
Pescados y mariscos sin elaborar	--	--	- 71,9	10,5	5,0	100,0
Miel	--	--	--	--	--	- 100,0
Hortalizas y legumbres sin elaborar	0,9	0,6	425,9	3,8	1,4	27,3
Frutas frescas	2,0	0,7	38,1	1,7	--	93,2
Cereales	4,3	1,8	- 51,4	62,2	10,0	85,2
Semillas y frutos oleaginosos	13,6	0,8	335,2	25,7	4,4	33,3
Tabaco sin elaborar	25,2	8,1	15,7	2,8	--	- 100,0
Lanas sucias	--	--	--	5,7	2,4	4,3
Fibra de algodón	--	--	--	--	--	--
Minerales de cobre y sus concentrados	--	--	--	--	--	--
Resto de productos primarios	3,6	1,2	20,0	2,9	0,8	- 5,7
Manufacturas de Origen Agropecuario (MOA)	142,6	32,9	- 16,5	290,2	86,1	4,5
Carnes y sus preparados	0,8	--	39,5	--	--	- 98,7
Pescados y mariscos elaborados	--	--	- 68,2	1,7	0,7	24,5
Productos lácteos	5,1	1,3	- 18,8	4,5	1,9	35,7
Otros productos de origen animal	1,1	--	- 27,4	4,3	2,3	91,7
Frutas secas o procesadas	--	--	///	0,6	--	- 6,2
Café, té, yerba mate y especias	0,6	--	88,9	3,5	1,2	29,0
Productos de molinería	11,1	2,8	- 12,5	6,1	3,1	55,0
Grasas y aceites	8,0	1,2	- 61,3	19,7	4,8	- 21,3
Azúcar y artículos de confitería	7,2	1,5	- 25,0	22,4	5,5	22,2
Preparados de hortalizas, legumbres y frutas	7,6	1,6	14,3	23,3	6,7	9,8
Bebidas, líquidos alcohólicos y vinagre	45,2	8,6	- 28,9	16,6	5,6	40,0
Residuos y desperdicios de la industria alimenticia	4,1	1,4	55,9	72,7	23,4	22,5
Extractos curtiembres y tintóreos	--	--	- 34,7	--	--	75,1
Piel y cueros	0,7	--	- 10,4	37,0	6,7	- 48,5
Lanas elaboradas	--	--	--	1,0	--	- 98,4
Resto de MOA	50,0	13,2	- 4,3	76,2	23,9	6,2
Manufacturas de Origen Industrial (MOI)	665,2	129,1	- 21,4	1.158,1	249,5	- 41,6
Productos químicos y conexos	180,4	29,5	- 27,7	310,7	87,0	- 15,2
Materias plásticas y sus manufacturas	54,3	14,4	- 1,4	138,5	36,1	- 14,7
Caucho y sus manufacturas	11,4	3,0	- 6,3	9,1	2,1	- 19,2
Manufacturas de cueros, marroquinería	0,8	--	- 47,4	1,5	--	- 21,6
Papel, cartón, impresos y publicaciones	45,7	13,9	11,2	59,8	16,4	- 6,8
Textiles y confecciones	15,8	2,4	- 40,0	45,3	10,9	- 20,4
Calzado y sus partes componentes	3,0	--	- 35,9	7,1	2,2	--
Manufacturas de piedra, yeso, etc.	8,4	3,0	7,1	27,5	6,7	- 15,2
Piedras y metales preciosos, monedas	--	--	- 33,6	0,5	--	60,4
Metales comunes y sus manufacturas	146,2	17,9	- 47,7	142,5	18,9	- 50,0
Máquinas, aparatos y materiales eléctricos	101,4	20,1	- 30,9	161,7	40,3	- 12,4
Material de transporte terrestre	46,9	16,2	25,6	88,5	17,3	- 23,5
Vehículos de navegación aérea, marítima y fluvial	36,6	2,0	- 66,1	133,1	1,7	- 98,6
Resto de MOI	14,4	6,0	81,8	32,2	9,4	8,0
Combustibles y energía	226,0	50,2	- 42,1	235,0	114,3	47,5
Petróleo crudo	--	--	--	--	--	--
Carburantes	152,6	38,0	- 40,8	33,3	9,8	250,0
Grasas y aceites lubricantes	8,9	1,4	- 50,0	12,2	2,0	- 51,2
Gas de petróleo y otros hidrocarburos	62,4	9,7	- 50,8	43,3	8,2	--
Energía eléctrica	--	--	- 100,0	145,4	94,1	51,5
Resto de combustibles	2,1	1,1	///	0,8	--	- 2,4

Cuadro 3.1.9.4 Importación desde los países del MERCOSUR por Uso Económico

Denominación	Total			Brasil		
	Año 2008*	Ene - Abr 2009 *		Año 2008*	Ene - Abr 2009 *	
	millones de dólares	millones de dólares	Variación % respecto a igual período del año anterior	millones de dólares	millones de dólares	Variación % respecto a igual período del año anterior
Total	20.299,9	3.746,8	- 41,9	17.976,8	3.164,2	- 44,3
Bienes de capital	3.823,6	591,4	- 53,3	3.764,5	587,8	- 52,8
Bienes intermedios	8.066,2	1.516,3	- 41,0	6.368,3	1.089,2	- 45,6
Combustibles y lubricantes	586,5	171,1	- 4,7	237,9	81,0	26,6
Piezas y accesorios para bienes de capital	3.458,2	609,9	- 39,3	3.374,3	595,1	- 39,3
Bienes de consumo	1.738,7	407,7	- 24,2	1.615,7	366,5	- 26,2
Vehículos automotores para pasajeros	2.622,3	448,5	- 49,9	2.611,6	442,8	- 50,5
Resto	4,4	1,9	72,7	4,4	1,9	72,7

Denominación	Paraguay			Uruguay		
	Año 2008*	Ene - Abr 2009 *		Año 2008*	Ene - Abr 2009 *	
	millones de dólares	millones de dólares	Variación % respecto a igual período del año anterior	millones de dólares	millones de dólares	Variación % respecto a igual período del año anterior
Total	1.783,0	467,1	- 21,1	540,1	115,5	- 34,9
Bienes de capital	4,9	--	- 84,1	54,2	3,3	- 81,9
Bienes intermedios	1.435,4	371,3	- 23,8	262,5	55,8	- 30,3
Combustibles y lubricantes	306,6	84,9	- 7,8	42,0	5,3	- 77,4
Piezas y accesorios para bienes de capital	1,3	0,7	///	82,6	14,2	- 42,0
Bienes de consumo	34,8	9,9	- 3,9	88,2	31,3	1,0
Vehículos automotores para pasajeros	-	-	-	10,7	5,7	///
Resto	-	-	-	-	-	-

3. SECTOR EXTERNO

Cuadro 3.1.10.1 Balanza comercial argentina con los países del NAFTA

Periodo	Total					
	Exportación		Importación		Saldo	
	Año 2008 *	Año 2009 °	Año 2008 *	Año 2009 *	Año 2008 *	Año 2009 *
millones de dólares						
Total anual	7.331,3	///	8.935,8	///	- 1.604,5	///
Ene	527,4	318,3	845,6	496,2	- 318,2	- 177,9
Feb	649,3	433,7	740,6	462,7	- 91,3	- 29,1
Mar	578,1	409,5	541,0	486,1	37,1	- 76,6
Abr	560,4	448,0	758,3	436,0	- 197,9	12,0
Total 4 meses	2.315,1	1.609,4	2.885,4	1.881,0	- 570,3	- 271,6
May	493,3		767,2		- 273,9	
Jun	438,2		656,0		- 217,8	
Jul	593,1		869,1		- 276,1	
Ago	713,5		863,8		- 150,4	
Sep	694,6		706,9		- 12,2	
Oct	786,1		870,7		- 84,6	
Nov	692,7		684,3		8,3	
Dic	604,8		632,4		- 27,6	

(sigue)

Gráfico 3.1.3 Saldos de la balanza comercial argentina con los países del NAFTA

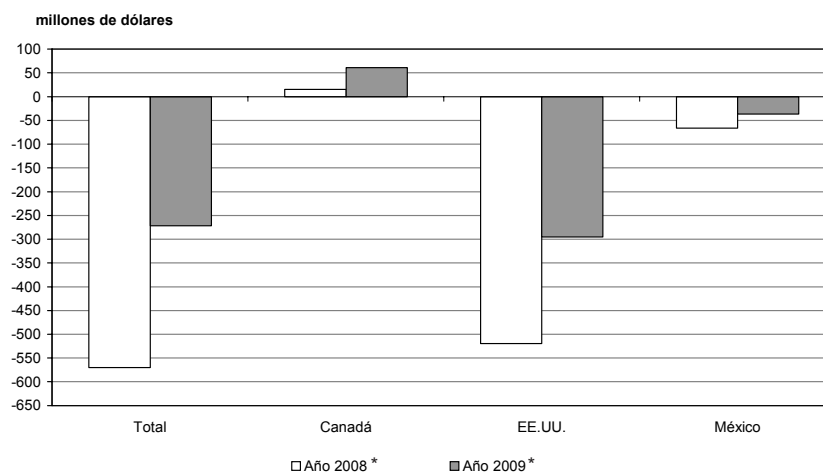

Cuadro 3.1.10.1 (conclusión)

Período	Canadá					
	Exportación		Importación		Saldo	
	Año 2008*	Año 2009 ^o	Año 2008*	Año 2009*	Año 2008*	Año 2009*
	millones de dólares					
Total anual	470,2	///	317,3	///	152,9	///
Ene	19,2	36,3	19,5	19,2	—	17,1
Feb	26,4	18,3	33,1	20,1	-6,7	-1,8
Mar	27,6	47,5	14,3	16,1	13,3	31,5
Abr	37,0	33,7	28,0	19,4	9,0	14,3
Total 4 meses	110,1	135,8	94,9	74,8	15,2	61,0
May	32,1		35,7		-3,6	
Jun	37,0		25,2		11,8	
Jul	54,2		24,0		30,2	
Ago	42,9		22,0		20,9	
Sep	41,5		17,5		24,0	
Oct	50,7		21,6		29,2	
Nov	62,6		58,0		4,6	
Dic	39,1		18,4		20,6	
	EE. UU.					
Período	Exportación		Importación		Saldo	
	Año 2008*	Año 2009 ^o	Año 2008*	Año 2009*	Año 2008*	Año 2009*
	millones de dólares					
Total anual	5.514,3	///	7.023,3	///	- 1.508,9	///
Ene	438,4	240,9	704,9	396,8	-266,5	-155,9
Feb	522,0	342,0	605,5	374,0	-83,5	-32,0
Mar	416,4	284,3	414,3	402,1	2,1	-117,7
Abr	425,1	337,8	596,5	327,9	-171,4	9,9
Total 4 meses	1.801,9	1.204,9	2.321,2	1.500,7	- 519,3	- 295,7
May	374,1		547,2		-173,1	
Jun	317,5		504,6		-187,0	
Jul	447,7		723,0		-275,2	
Ago	537,1		652,8		-115,7	
Sep	519,3		582,1		-62,9	
Oct	602,6		688,0		-85,4	
Nov	489,4		485,2		4,3	
Dic	424,7		519,3		-94,6	
	México					
Período	Exportación		Importación		Saldo	
	Año 2008*	Año 2009 ^o	Año 2008*	Año 2009*	Año 2008*	Año 2009*
	millones de dólares					
Total anual	1.346,8	///	1.595,3	///	- 248,5	///
Ene	69,8	41,2	121,1	80,2	-51,3	-39,0
Feb	100,9	73,4	102,0	68,7	-1,1	4,7
Mar	134,2	77,6	112,4	68,0	21,8	9,6
Abr	98,2	76,5	133,7	88,7	-35,5	-12,2
Total 4 meses	403,1	268,7	469,3	305,6	- 66,2	- 36,9
May	87,1		184,4		-97,2	
Jun	83,6		126,2		-42,5	
Jul	91,1		122,2		-31,1	
Ago	133,5		189,1		-55,6	
Sep	133,9		107,3		26,6	
Oct	132,7		161,1		-28,4	
Nov	140,7		141,2		-0,5	
Dic	141,1		94,7		46,4	

3. SECTOR EXTERNO

**Cuadro 3.1.10.2 Exportación e importación con el NAFTA
por principales secciones del Sistema Armonizado**

Sección	Total					
	Exportación			Importación		
	Año 2008 *	Ene - Abr 2009 °		Año 2008 *	Ene - Abr 2009 *	
	millones de dólares	millones de dólares	Variación % respecto a igual período del año anterior	millones de dólares	millones de dólares	Variación % respecto a igual período del año anterior
Total	7.331,3	1.609,4	- 30,5	8.935,8	1.881,0	- 34,8
I Animales vivos y productos del reino animal	180,0	52,0	38,7	19,2	5,8	- 14,7
II Productos del reino vegetal	325,5	145,9	- 10,0	50,9	18,9	17,4
III Grasas y aceites	149,0	26,3	- 46,0	2,0	--	- 54,3
IV Productos alimenticios, bebidas y tabaco	833,1	201,1	13,6	71,6	22,9	- 3,8
V Productos minerales	1.950,0	483,0	- 47,9	677,4	99,7	- 22,5
VI Productos de industrias químicas y conexas	1.256,4	180,6	- 46,2	2.127,6	437,8	- 30,7
VII Plástico, caucho y sus manufacturas	102,5	28,6	- 5,9	544,9	117,2	- 38,4
VIII Pieles, cueros y sus manufacturas (excepto calzado)	180,1	34,6	- 50,0	2,3	--	- 73,1
X Pasta de madera, papel, cartón	31,2	7,0	- 43,1	139,0	30,1	- 41,3
XI Materias textiles y sus manufacturas	40,8	10,5	- 25,0	68,5	21,9	- 9,1
XIII Manufacturas de piedra, yeso, cemento, amianto, mica, cerámica y vidrio	35,8	7,0	- 34,6	55,6	12,3	- 34,2
XV Metales comunes y sus manufacturas	960,9	167,9	0,4	340,0	84,4	- 30,5
XVI Máquinas, aparatos y material eléctrico; sus partes	271,5	72,5	- 8,0	2.863,0	683,6	- 27,4
XVII Material de transporte	766,9	102,5	- 40,6	1.521,0	220,4	- 62,7
Resto	247,6	89,8	26,3	452,7	125,3	- 9,2

Sección	Canadá					
	Exportación			Importación		
	Año 2008 *	Ene - Abr 2009 °		Año 2008 *	Ene - Abr 2009 *	
	millones de dólares	millones de dólares	Variación % respecto a igual período del año anterior	millones de dólares	millones de dólares	Variación % respecto a igual período del año anterior
Total	470,2	135,8	23,3	317,3	74,8	- 21,2
I Animales vivos y productos del reino animal	7,3	2,0	321,2	2,2	--	- 23,8
II Productos del reino vegetal	24,8	5,1	- 10,5	4,3	3,2	45,5
III Grasas y aceites	0,7	--	- 32,0	--	--	--
IV Productos alimenticios, bebidas y tabaco	112,6	30,4	20,2	3,9	1,6	33,3
V Productos minerales	--	2,2	///	11,4	1,6	- 15,8
VI Productos de industrias químicas y conexas	97,5	27,5	- 5,5	63,3	14,9	- 20,3
VII Plástico, caucho y sus manufacturas	4,7	1,2	- 29,4	13,8	2,6	- 49,0
VIII Pieles, cueros y sus manufacturas (excepto calzado)	7,1	0,9	- 70,4	1,7	--	- 75,7
X Pasta de madera, papel, cartón	--	--	74,8	8,6	0,5	- 88,5
XI Materias textiles y sus manufacturas	1,7	--	- 19,8	2,3	0,6	- 16,9
XIII Manufacturas de piedra, yeso, cemento, amianto, mica, cerámica y vidrio	1,8	--	- 45,5	1,8	0,7	30,1
XV Metales comunes y sus manufacturas	118,1	11,4	- 31,3	22,7	3,6	- 57,1
XVI Máquinas, aparatos y material eléctrico; sus partes	18,8	5,4	50,0	130,2	35,9	- 5,5
XVII Material de transporte	3,7	--	- 73,1	37,7	4,4	- 44,3
Resto	71,2	48,7	115,5	13,3	4,3	13,2

(sigue)

Cuadro 3.1.10.2 (conclusión)

Sección	EE.UU.					
	Exportación			Importación		
	Año 2008 *	Ene - Abr 2009 °		Año 2008 *	Ene - Abr 2009*	
	millones de dólares	millones de dólares	Variación % respecto a igual período del año anterior	millones de dólares	millones de dólares	Variación % respecto a igual período del año anterior
Total	5.514,3	1.204,9	- 33,1	7.023,3	1.500,7	- 35,3
I Animales vivos y productos del reino animal	160,0	42,2	17,9	16,9	5,4	- 12,9
II Productos del reino vegetal	255,4	134,5	- 4,6	42,8	14,9	19,2
III Grasas y aceites	109,2	9,8	- 37,6	2,0	--	- 56,6
IV Productos alimenticios, bebidas y tabaco	610,5	150,0	16,2	53,0	15,6	- 12,8
V Productos minerales	1.828,6	436,5	- 50,0	606,8	89,3	- 22,4
VI Productos de industrias químicas y conexas	1.057,4	119,0	- 56,5	1.840,9	361,0	- 36,3
VII Plástico, caucho y sus manufacturas	74,9	19,7	- 5,7	504,9	108,3	- 37,8
VIII Pieles, cueros y sus manufacturas (excepto calzado)	125,2	29,2	- 40,0	0,6	--	- 43,9
X Pasta de madera, papel, cartón	15,1	3,6	- 28,0	121,9	26,8	- 39,2
XI Materias textiles y sus manufacturas	11,7	3,4	- 30,6	47,5	14,3	- 11,7
XIII Manufacturas de piedra, yeso, cemento, amianto, mica, cerámica y vidrio	32,4	6,3	- 33,0	43,2	8,5	- 44,8
XV Metales comunes y sus manufacturas	715,6	148,4	35,2	242,7	53,7	- 32,1
XVI Máquinas, aparatos y material eléctrico; sus partes	180,9	48,9	- 9,9	2.104,4	555,0	- 20,7
XVII Material de transporte	185,1	17,5	- 55,8	984,3	141,6	- 68,4
Resto	152,4	36,0	- 13,7	411,2	105,9	- 15,1

Sección	México					
	Exportación			Importación		
	Año 2008 *	Ene - Abr 2009 °		Año 2008 *	Ene - Abr 2009 *	
	millones de dólares	millones de dólares	Variación % respecto a igual período del año anterior	millones de dólares	millones de dólares	Variación % respecto a igual período del año anterior
Total	1.346,8	268,7	- 33,3	1.595,3	305,6	- 34,9
I Animales vivos y productos del reino animal	12,8	7,8	500,0	--	--	- 59,4
II Productos del reino vegetal	45,3	6,3	- 59,4	3,7	0,8	- 43,2
III Grasas y aceites	39,1	16,4	- 50,2	--	--	109,8
IV Productos alimenticios, bebidas y tabaco	110,0	20,6	- 8,4	14,8	5,7	18,8
V Productos minerales	121,4	44,3	- 19,6	59,2	8,8	- 24,8
VI Productos de industrias químicas y conexas	101,5	34,1	2,7	223,4	61,9	32,3
VII Plástico, caucho y sus manufacturas	22,9	7,7	- 1,3	26,3	6,2	- 43,6
VIII Pieles, cueros y sus manufacturas (excepto calzado)	47,7	4,6	- 73,9	--	--	- 100,0
X Pasta de madera, papel, cartón	16,1	3,3	- 54,2	8,5	2,8	7,7
XI Materias textiles y sus manufacturas	27,5	6,9	- 21,6	18,7	7,0	- 2,8
XIII Manufacturas de piedra, yeso, cemento, amianto, mica, cerámica y vidrio	1,6	--	- 47,6	10,6	3,0	7,1
XV Metales comunes y sus manufacturas	127,2	8,1	- 80,2	74,5	27,1	- 20,1
XVI Máquinas, aparatos y material eléctrico; sus partes	71,8	18,1	- 13,4	628,4	92,6	- 54,5
XVII Material de transporte	578,0	84,7	- 35,7	498,9	74,4	- 44,6
Resto	24,0	5,2	- 23,5	28,2	15,2	60,0

3. SECTOR EXTERNO

Cuadro 3.1.10.3 Exportación a los países del NAFTA por Grandes Rubros

Denominación	Total			Canadá		
	Año 2008 *	Ene - Abr 2009 °		Año 2008 *	Ene - Abr 2009 °	
	millones de dólares	millones de dólares	Variación % respecto a igual período del año anterior	millones de dólares	millones de dólares	Variación % respecto a igual período del año anterior
Total	7.331,3	1.609,4	- 30,5	470,2	135,8	23,3
Productos primarios	406,0	158,5	- 10,1	40,0	6,9	50,0
Animales vivos	11,4	1,9	- 61,2	--	--	///
Pescados y mariscos sin elaborar	22,0	8,0	116,2	4,3	1,5	///
Miel	29,6	13,6	325,0	--	--	///
Hortalizas y legumbres sin elaborar	19,7	12,9	19,4	0,7	0,6	153,4
Frutas frescas	95,0	31,8	13,6	15,2	3,0	- 14,3
Cereales	83,8	64,1	- 19,2	0,6	--	- 81,1
Semillas y frutos oleaginosos	46,9	8,6	- 51,7	5,5	--	392,1
Tabaco sin elaborar	53,0	2,7	- 79,1	12,9	1,0	145,9
Lanas sucias	--	--	- 18,5	--	--	--
Fibra de algodón	--	--	--	--	--	--
Minerales de cobre y sus concentrados	--	--	--	--	--	--
Resto de productos primarios	44,5	14,9	- 5,7	--	--	- 29,0
Manufacturas de Origen Agropecuario (MOA)	1.492,4	375,4	- 1,2	159,6	36,6	- 18,1
Carnes y sus preparados	80,2	15,1	18,0	4,9	0,7	18,6
Pescados y mariscos elaborados	46,0	13,0	- 9,7	--	--	- 100,0
Productos lácteos	69,0	14,3	28,8	2,1	--	- 51,4
Otros productos de origen animal	1,6	--	- 38,4	--	--	- 100,0
Frutas secas o procesadas	30,3	7,9	2,6	2,2	0,7	- 44,5
Café, té, yerba mate y especias	44,1	19,4	18,3	0,5	--	2,0
Productos de molinería	--	--	- 28,2	--	--	--
Grasas y aceites	149,0	26,3	- 46,0	0,7	--	- 32,0
Azúcar y artículos de confitería	45,1	13,9	127,9	1,6	--	29,9
Preparados de hortalizas, legumbres y frutas	316,7	53,4	0,8	24,8	3,2	- 34,7
Bebidas, líquidos alcohólicos y vinagre	252,0	98,8	35,9	56,5	22,0	31,7
Residuos y desperdicios de la industria alimenticia	2,5	0,7	72,2	--	--	///
Extractos curtientes y tintóreos	12,4	2,5	- 30,6	--	--	///
Pieles y cueros	146,4	31,3	- 34,4	5,1	0,7	- 62,8
Lanas elaboradas	22,6	5,4	- 30,8	--	--	- 100,0
Resto de MOA	274,3	73,0	- 5,3	60,5	8,2	- 54,7
Manufacturas de Origen Industrial (MOI)	3.519,2	604,7	- 28,4	270,5	90,1	48,2
Productos químicos y conexos	1.119,1	142,6	- 51,8	61,0	26,3	53,8
Materias plásticas y sus manufacturas	52,0	12,9	- 8,5	2,8	0,6	13,9
Caucho y sus manufacturas	50,5	15,8	- 3,7	1,9	0,6	- 47,5
Manufacturas de cueros, marroquinería	33,6	3,3	- 84,7	2,0	--	- 82,9
Papel, cartón, impresos y publicaciones	31,2	7,0	- 43,1	--	--	74,8
Textiles y confecciones	18,0	4,9	- 18,3	1,4	--	15,3
Calzado y sus partes componentes	2,2	0,6	- 33,7	--	--	- 62,1
Manufacturas de piedra, yeso, etc.	35,8	7,0	- 34,6	1,8	--	- 45,5
Piedras y metales preciosos, monedas	58,5	47,0	162,6	51,8	42,8	162,6
Metales comunes y sus manufacturas	960,9	167,9	0,4	118,1	11,4	- 31,3
Máquinas, aparatos y materiales eléctricos	271,5	72,5	- 8,0	18,8	5,4	50,0
Material de transporte terrestre	660,4	96,5	- 39,9	3,6	--	- 72,6
Vehículos de navegación aérea, marítima y fluvial	106,5	6,0	- 50,0	--	--	- 100,0
Resto de MOI	119,0	20,8	- 30,7	6,9	2,0	- 20,0
Combustibles y energía	1.913,7	470,7	- 48,5	--	2,2	///
Petróleo crudo	638,3	297,3	- 39,0	--	--	--
Carburantes	1.155,8	132,1	- 65,4	--	--	--
Grasas y aceites lubricantes	1,2	--	- 98,9	--	--	--
Gas de petróleo y otros hidrocarburos	77,0	32,1	- 6,1	--	--	--
Energía eléctrica	--	--	--	--	--	--
Resto de combustibles	41,4	9,2	- 15,6	--	2,2	///

(sigue)

Cuadro 3.1.10.3 (conclusión)

Denominación	EE.UU.			México		
	Año 2008 *	Ene - Abr 2009 °		Año 2008 *	Ene - Abr 2009 °	
	millones de dólares	millones de dólares	Variación % respecto a igual período del año anterior	millones de dólares	millones de dólares	Variación % respecto a igual período del año anterior
Total	5.514,3	1.204,9	- 33,1	1.346,8	268,7	- 33,3
Productos primarios	276,3	132,6	- 7,8	89,7	19,0	- 31,9
Animales vivos	10,9	1,5	- 68,8	--	--	- 8,0
Pescados y mariscos sin elaborar	17,7	6,5	75,7	--	--	-
Miel	29,3	13,6	325,0	--	--	-
Hortalizas y legumbres sin elaborar	10,6	9,1	7,1	8,4	3,1	47,6
Frutas frescas	72,7	28,6	21,7	7,0	--	- 76,7
Cereales	80,6	62,2	- 19,6	2,6	1,9	35,7
Semillas y frutos oleaginosos	15,1	7,2	- 1,4	26,3	1,0	- 90,4
Tabaco sin elaborar	31,3	1,2	- 90,4	8,8	0,5	///
Lanas sucias	--	--	- 18,5	--	--	-
Fibra de algodón	--	--	-	--	--	-
Minerales de cobre y sus concentrados	--	--	-	--	--	-
Resto de productos primarios	8,0	2,7	- 6,9	36,3	12,2	- 4,7
Manufacturas de Origen Agropecuario (MOA)	1.102,1	280,3	11,5	230,7	58,6	- 30,1
Carnes y sus preparados	74,1	13,6	12,4	1,2	0,8	///
Pescados y mariscos elaborados	45,3	12,9	- 9,2	0,7	--	54,5
Productos lácteos	56,0	7,4	- 22,9	10,8	6,7	570,0
Otros productos de origen animal	1,4	--	- 33,9	--	--	-
Frutas secas o procesadas	27,5	7,1	18,3	0,6	--	- 90,9
Café, té, yerba mate y especias	43,3	19,1	18,6	--	--	43,9
Productos de molinería	--	--	91,1	--	--	- 98,5
Grasas y aceites	109,2	9,8	- 37,6	39,1	16,4	- 50,2
Azúcar y artículos de confitería	41,6	12,4	134,0	1,9	1,0	151,9
Preparados de hortalizas, legumbres y frutas	269,0	46,6	5,9	22,8	3,6	- 12,2
Bebidas, líquidos alcohólicos y vinagre	178,6	72,1	38,9	16,9	4,7	14,6
Residuos y desperdicios de la industria alimenticia	0,6	--	218,8	1,9	--	18,0
Extractos curtientes y tintóreos	5,1	--	- 76,7	7,2	2,2	- 4,3
Pieles y cueros	94,4	26,2	- 9,3	46,9	4,4	- 74,1
Lanas elaboradas	1,3	--	- 39,4	21,0	4,9	- 29,0
Resto de MOA	154,4	51,7	15,1	59,4	13,1	- 7,1
Manufacturas de Origen Industrial (MOI)	2.307,6	355,7	- 33,5	941,2	158,9	- 36,2
Productos químicos y conexos	965,3	85,9	- 65,4	92,8	30,5	- 0,7
Materias plásticas y sus manufacturas	31,8	7,5	- 5,1	17,4	4,8	- 15,8
Caucho y sus manufacturas	43,1	12,2	- 6,2	5,5	2,9	31,8
Manufacturas de cueros, marroquinería	30,8	3,0	- 84,8	0,8	--	- 75,2
Papel, cartón, impresos y publicaciones	15,1	3,6	- 28,0	16,1	3,3	- 54,2
Textiles y confecciones	10,1	2,7	- 30,8	6,5	2,0	5,3
Calzado y sus partes componentes	1,9	0,6	- 31,2	--	--	- 55,2
Manufacturas de piedra, yeso, etc.	32,4	6,3	- 33,0	1,6	--	- 47,6
Piedras y metales preciosos, monedas	6,4	4,2	162,5	--	--	- 69,9
Metales comunes y sus manufacturas	715,6	148,4	35,2	127,2	8,1	- 80,2
Máquinas, aparatos y materiales eléctricos	180,9	48,9	- 9,9	71,8	18,1	- 13,4
Material de transporte terrestre	78,8	11,4	- 58,7	578,0	84,7	- 35,7
Vehículos de navegación aérea, marítima y fluvial	106,3	6,0	- 49,6	--	--	-
Resto de MOI	89,0	15,0	- 28,6	23,1	3,8	- 41,5
Combustibles y energía	1.828,4	436,4	- 50,0	85,2	32,1	- 24,1
Petróleo crudo	638,3	297,3	- 39,0	--	--	-
Carburantes	1.147,8	132,1	- 64,7	8,0	--	- 100,0
Grasas y aceites lubricantes	1,0	--	- 100,0	--	--	- 95,1
Gas de petróleo y otros hidrocarburos	--	--	897,7	77,0	32,1	- 6,1
Energía eléctrica	--	--	-	--	--	-
Resto de combustibles	41,4	7,0	- 35,8	--	--	-

3. SECTOR EXTERNO

Cuadro 3.1.10.4 Importación desde los países del NAFTA por Uso Económico

Denominación	Total			Canadá		
	Año 2008 *	Ene - Abr 2009*		Año 2008 *	Ene - Abr 2009*	
	millones de dólares	millones de dólares	Variación % respecto a igual período del año anterior	millones de dólares	millones de dólares	Variación % respecto a igual período del año anterior
Total	8.935,8	1.881,0	- 34,8	317,3	74,8	- 21,2
Bienes de capital	2.955,9	636,3	- 41,5	115,5	27,8	- 7,3
Bienes intermedios	3.070,5	617,1	- 36,5	99,2	14,0	- 61,2
Combustibles	555,1	75,7	- 24,1	4,7	1,3	41,7
Piezas y accesorios para bienes de capital	1.108,8	252,5	- 31,5	66,0	14,6	- 28,4
Bienes de consumo	708,8	208,3	0,5	30,7	16,6	127,4
Vehículos automotores para pasajeros	535,1	83,3	- 44,7	0,6	--	65,7
Resto	1,5	7,8	///	--	--	///

Denominación	EE.UU.			México		
	Año 2008 *	Ene - Abr 2009*		Año 2008 *	Ene - Abr 2009 *	
	millones de dólares	millones de dólares	Variación % respecto a igual período del año anterior	millones de dólares	millones de dólares	Variación % respecto a igual período del año anterior
Total	7.023,3	1.500,7	- 35,3	1.595,3	305,6	- 34,9
Bienes de capital	2.364,1	533,3	- 40,3	476,3	75,1	- 54,1
Bienes intermedios	2.613,3	530,6	- 36,6	358,0	72,4	- 27,0
Combustibles	549,4	74,1	- 24,8	0,9	--	- 17,4
Piezas y accesorios para bienes de capital	922,2	214,3	- 32,7	120,6	23,6	- 20,5
Bienes de consumo	495,2	131,8	- 10,7	182,9	59,9	14,5
Vehículos automotores para pasajeros	78,0	15,8	- 39,9	456,5	67,2	- 45,8
Resto	1,1	0,7	215,0	--	7,1	///

Cuadro 3.1.11.1 Balanza comercial argentina con los países de la Unión Europea

Período	Total					
	Exportación		Importación		Saldo	
	Año 2008 *	Año 2009 °	Año 2008 *	Año 2009 *	Año 2008 *	Año 2009 *
	millones de dólares					
Total anual	13.114,2	///	9.011,9	///	4.102,3	///
Ene	1.013,5	713,6	715,1	584,4	298,4	129,2
Feb	991,3	762,0	737,9	398,9	253,4	363,2
Mar	1.138,9	789,2	697,6	498,7	441,3	290,5
Abr	1.156,0	817,3	816,0	454,7	340,1	362,6
Total 4 meses	4.299,8	3.082,1	2.966,6	1.936,7	1.333,1	1.145,4
May	1.228,4		828,7		399,7	
Jun	1.127,4		695,4		432,0	
Jul	1.341,3		890,6		450,8	
Ago	1.274,6		715,1		559,5	
Sep	1.079,0		779,7		299,3	
Oct	1.132,5		743,8		388,8	
Nov	848,6		739,9		108,6	
Dic	782,6		652,1		130,5	

(sigue)

Gráfico 3.1.4 Saldos de la balanza comercial argentina con los países de la Unión Europea

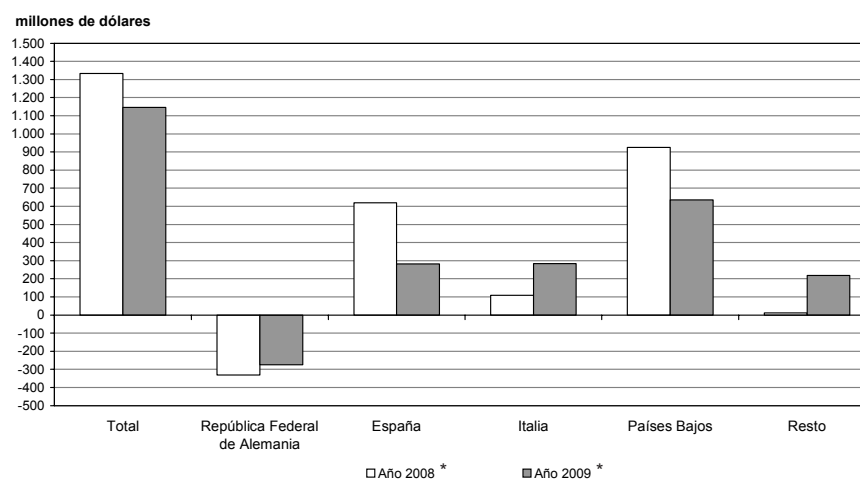

3. SECTOR EXTERNO

Cuadro 3.1.11.1 (continuación)

Período	República Federal de Alemania					
	Exportación		Importación		Saldo	
	Año 2008 *	Año 2009 °	Año 2008 *	Año 2009 *	Año 2008 *	Año 2009 *
	millones de dólares					
Total anual	1.475,2	///	2.533,6	///	- 1.058,4	///
Ene	81,0	81,7	223,7	218,7	- 142,7	- 137,0
Feb	112,2	99,7	211,1	124,8	- 98,9	- 25,1
Mar	188,6	106,3	173,4	162,3	15,2	- 56,0
Abr	123,4	77,9	228,1	133,6	- 104,7	- 55,7
Total 4 meses	505,3	365,5	836,3	639,4	- 331,0	- 273,9
May	91,3		208,7		- 117,5	
Jun	176,1		209,6		- 33,5	
Jul	86,0		227,8		- 141,8	
Ago	129,0		218,6		- 89,7	
Sep	187,8		219,2		- 31,4	
Oct	105,1		223,1		- 118,0	
Nov	110,6		221,9		- 111,3	
Dic	84,0		168,3		- 84,3	
	España					
Período	Exportación		Importación		Saldo	
	Año 2008 *	Año 2009 °	Año 2008 *	Año 2009 *	Año 2008 *	Año 2009 *
	millones de dólares					
Total anual	2.743,6	///	1.054,0	///	1.689,6	///
Ene	186,9	110,1	86,6	65,9	100,3	44,2
Feb	221,5	137,0	68,2	43,3	153,4	93,7
Mar	251,2	114,3	79,3	61,0	172,0	53,3
Abr	270,9	148,7	77,4	58,5	193,5	90,2
Total 4 meses	930,5	510,1	311,4	228,7	619,1	281,4
May	331,2		129,0		202,2	
Jun	290,0		72,7		217,2	
Jul	316,4		113,1		203,3	
Ago	264,8		101,1		163,7	
Sep	148,1		69,5		78,6	
Oct	177,7		95,9		81,8	
Nov	146,2		97,9		48,4	
Dic	138,8		63,5		75,4	
	Italia					
Período	Exportación		Importación		Saldo	
	Año 2008 *	Año 2009 °	Año 2008 *	Año 2009 *	Año 2008 *	Año 2009 *
	millones de dólares					
Total anual	1.687,9	///	1.205,2	///	482,7	///
Ene	114,3	105,1	94,5	82,6	19,9	22,5
Feb	116,8	140,0	86,9	55,1	29,8	85,0
Mar	153,3	173,6	108,4	58,8	44,8	114,8
Abr	132,7	124,2	117,9	61,7	14,8	62,5
Total 4 meses	517,1	543,0	407,7	258,1	109,4	284,8
May	164,8		106,8		58,1	
Jun	152,0		96,6		55,4	
Jul	171,5		144,5		26,9	
Ago	172,0		92,5		79,5	
Sep	176,6		86,8		89,8	
Oct	136,9		79,0		58,0	
Nov	127,6		95,0		32,6	
Dic	69,3		96,3		- 27,0	

(sigue)

Cuadro 3.1.11.1 (conclusión)

Período	Países Bajos					
	Exportación		Importación		Saldo	
	Año 2008 *	Año 2009 °	Año 2008 *	Año 2009 *	Año 2008 *	Año 2009 *
	millones de dólares					
Total anual	2.959,4	///	256,7	///	2.702,7	///
Ene	256,3	151,1	22,8	15,8	233,5	135,3
Feb	226,3	176,6	22,5	9,5	203,9	167,0
Mar	229,3	166,1	17,4	10,7	211,9	155,4
Abr	293,3	192,1	18,3	15,1	275,1	177,0
Total 4 meses	1.005,2	685,8	80,9	51,1	924,3	634,7
May	217,7		15,5		202,2	
Jun	187,1		21,0		166,1	
Jul	338,9		16,2		322,7	
Ago	316,6		24,3		292,3	
Sep	236,9		18,2		218,7	
Oct	279,4		40,5		238,9	
Nov	140,7		15,5		125,2	
Dic	236,9		24,6		212,3	

Período	Resto					
	Exportación		Importación		Saldo	
	Año 2008 *	Año 2009 °	Año 2008 *	Año 2009 *	Año 2008 *	Año 2009 *
	millones de dólares					
Total anual	4.248,0	///	3.962,4	///	285,7	///
Ene	375,0	265,6	287,6	201,5	87,4	64,1
Feb	314,5	208,7	349,3	166,1	- 34,8	42,6
Mar	316,5	229,0	319,0	205,9	- 2,6	23,1
Abr	335,7	274,4	374,4	185,7	- 38,7	88,7
Total 4 meses	1.341,6	977,7	1.330,3	759,3	11,4	218,5
May	423,4		368,6		54,7	
Jun	322,2		295,4		26,8	
Jul	428,7		389,0		39,6	
Ago	392,2		278,6		113,6	
Sep	329,6		386,1		- 56,5	
Oct	433,4		305,3		128,1	
Nov	323,4		309,6		13,7	
Dic	253,6		299,5		- 45,9	

Nota: la Unión Europea (UE) comprende Austria, Bélgica, Dinamarca, España (incluye Islas Canarias), Finlandia, Francia (incluye Mónaco), Grecia, Irlanda, Italia (incluye San Marino), Luxemburgo, Países Bajos, Portugal, Reino Unido, República Federal de Alemania, Suecia, Chipre, Eslovaquia, Eslovenia, Estonia, Hungría, Letonia, Lituania, Malta, Polonia y República Checa. Se incorporan a partir del 1 de enero de 2007 Rumania y Bulgaria.

3. SECTOR EXTERNO

**Cuadro 3.1.11.2 Exportación e importación con los países de la Unión Europea
por principales secciones del Sistema Armonizado**

Sección	Total					
	Exportación			Importación		
	Año 2008 *	Ene - Abr 2009 °		Año 2008 *	Ene - Abr 2009 *	
	millones de dólares	millones de dólares	Variación % respecto a igual período del año anterior	millones de dólares	millones de dólares	Variación % respecto a igual período del año anterior
Total	13.114,2	3.082,1	- 28,3	9.011,9	1.936,7	- 34,7
I Animales vivos y productos del reino animal	1.807,5	452,8	- 5,9	22,3	6,0	- 18,9
II Productos del reino vegetal	2.033,6	345,5	- 60,4	46,9	11,1	- 20,7
III Grasas y aceites	1.258,9	107,5	- 70,9	13,2	3,9	30,0
IV Productos alimenticios, bebidas y tabaco	5.189,4	1.581,7	- 0,6	93,9	24,4	- 23,3
V Productos minerales	579,5	69,6	- 78,0	385,0	40,9	- 37,3
VI Productos de industrias químicas y conexas	517,9	235,7	67,5	1.806,6	446,9	- 19,4
VII Plástico, caucho y sus manufacturas	68,2	13,7	- 43,2	504,0	93,5	- 42,7
VIII Pieles, cueros y sus manufacturas (excepto calzado)	248,0	39,7	- 51,8	6,8	1,0	- 56,5
X Pasta de madera, papel, cartón	11,2	0,9	- 76,3	329,5	74,5	- 30,3
XI Materias textiles y sus manufacturas	115,8	20,7	- 56,9	95,8	20,8	- 33,5
XIII Manufacturas de piedra, yeso, cemento, amianto, mica, cerámica y vidrio	12,4	2,8	- 31,7	100,8	18,3	- 44,4
XV Metales comunes y sus manufacturas	345,2	89,8	- 6,3	623,9	136,0	- 26,9
XVI Máquinas, aparatos y material eléctrico; sus partes	241,9	56,6	- 20,9	2.992,5	790,5	- 25,3
XVII Material de transporte	576,3	25,5	- 84,2	1.449,6	136,3	- 73,7
Resto	108,5	39,4	4,5	541,1	132,5	- 30,7

Sección	República Federal de Alemania					
	Exportación			Importación		
	Año 2008 *	Ene - Abr 2009°		Año 2008 *	Ene - Abr 2009*	
	millones de dólares	millones de dólares	Variación % respecto a igual período del año anterior	millones de dólares	millones de dólares	Variación % respecto a igual período del año anterior
Total	1.475,2	365,5	- 27,7	2.533,6	639,4	- 23,5
I Animales vivos y productos del reino animal	543,4	143,0	2,1	5,0	0,7	- 65,4
II Productos del reino vegetal	64,7	14,9	- 59,3	5,5	1,6	- 11,1
III Grasas y aceites	3,9	0,8	- 7,1	3,6	--	- 40,2
IV Productos alimenticios, bebidas y tabaco	162,2	68,1	33,3	12,3	2,5	- 50,0
V Productos minerales	303,7	63,9	- 54,2	16,5	2,3	- 48,9
VI Productos de industrias químicas y conexas	86,4	27,5	- 22,3	498,3	131,3	- 23,8
VII Plástico, caucho y sus manufacturas	7,0	1,8	- 40,0	166,4	27,9	- 50,3
VIII Pieles, cueros y sus manufacturas (excepto calzado)	34,7	6,9	- 24,2	--	--	- 4,0
X Pasta de madera, papel, cartón	--	--	- 69,9	52,0	12,7	- 17,5
XI Materias textiles y sus manufacturas	60,0	9,6	- 59,7	11,5	2,2	- 40,5
XIII Manufacturas de piedra, yeso, cemento, amianto, mica, cerámica y vidrio	0,9	--	- 27,4	20,4	5,7	7,5
XV Metales comunes y sus manufacturas	36,2	2,3	- 80,0	199,0	41,2	- 21,4
XVI Máquinas, aparatos y material eléctrico; sus partes	38,9	5,6	- 50,4	942,9	308,3	- 9,4
XVII Material de transporte	121,8	5,5	- 85,5	468,0	66,9	- 49,1
Resto	11,1	15,2	245,5	131,7	35,7	- 21,7

(sigue)

Cuadro 3.1.11.2 (continuación)

Sección	España					
	Exportación			Importación		
	Año 2008 *	Ene - Abr 2009 ^o		Año 2008 *	Ene - Abr 2009 ^o	
	millones de dólares	millones de dólares	Variación % respecto a igual período del año anterior	millones de dólares	millones de dólares	Variación % respecto a igual período del año anterior
Total	2.743,6	510,1	- 45,2	1.054,0	228,7	- 26,6
I Animales vivos y productos del reino animal	458,9	96,3	- 15,5	3,6	1,3	-
II Productos del reino vegetal	703,8	40,4	- 87,8	4,8	1,3	8,3
III Grasas y aceites	188,8	16,8	- 32,5	0,9	--	- 25,3
IV Productos alimenticios, bebidas y tabaco	946,8	278,0	0,5	7,8	1,3	- 45,8
V Productos minerales	173,6	0,6	- 99,4	58,0	1,0	- 91,1
VI Productos de industrias químicas y conexas	20,3	37,3	465,2	179,7	48,5	- 9,3
VII Plástico, caucho y sus manufacturas	7,7	1,1	- 70,3	69,4	11,3	- 51,5
VIII Pieles, cueros y sus manufacturas (excepto calzado)	14,8	3,0	- 30,2	1,0	--	- 70,8
X Pasta de madera, papel, cartón	4,4	0,6	- 45,8	99,8	22,8	- 31,1
XI Materias textiles y sus manufacturas	9,2	1,9	- 34,5	22,6	5,3	- 20,9
XIII Manufacturas de piedra, yeso, cemento, amianto, mica, cerámica y vidrio	2,0	--	- 47,4	15,2	2,8	- 46,2
XV Metales comunes y sus manufacturas	21,8	13,0	225,0	74,6	21,4	- 6,1
XVI Máquinas, aparatos y material eléctrico; sus partes	49,9	9,8	- 44,0	334,4	79,9	- 20,2
XVII Material de transporte	119,7	6,0	- 79,9	126,1	22,0	- 36,8
Resto	22,0	5,0	- 46,2	56,2	9,5	- 38,7

Sección	Italia					
	Exportación			Importación		
	Año 2008 *	Ene - Abr 2009 ^o		Año 2008 *	Ene - Abr 2009 ^o	
	millones de dólares	millones de dólares	Variación % respecto a igual período del año anterior	millones de dólares	millones de dólares	Variación % respecto a igual período del año anterior
Total	1.687,9	543,0	5,0	1.205,2	258,1	- 36,7
I Animales vivos y productos del reino animal	295,4	78,8	8,1	2,2	1,3	266,9
II Productos del reino vegetal	191,9	65,4	- 0,6	6,5	2,9	38,1
III Grasas y aceites	107,5	--	- 99,8	--	--	- 0,2
IV Productos alimenticios, bebidas y tabaco	704,0	295,3	27,1	15,1	3,3	- 45,9
V Productos minerales	0,8	--	3,7	34,1	2,7	145,5
VI Productos de industrias químicas y conexas	46,6	12,7	21,0	155,6	43,1	- 10,8
VII Plástico, caucho y sus manufacturas	3,8	1,4	16,7	69,4	13,7	- 37,7
VIII Pieles, cueros y sus manufacturas (excepto calzado)	78,5	11,3	- 61,0	2,9	--	- 68,1
X Pasta de madera, papel, cartón	0,8	--	- 91,4	19,7	4,0	- 37,5
XI Materias textiles y sus manufacturas	30,5	6,9	- 50,0	34,8	6,8	- 43,3
XIII Manufacturas de piedra, yeso, cemento, amianto, mica, cerámica y vidrio	4,4	1,2	- 20,0	24,4	4,5	- 47,1
XV Metales comunes y sus manufacturas	103,9	43,2	52,1	95,0	24,4	- 30,9
XVI Máquinas, aparatos y material eléctrico; sus partes	64,4	17,4	15,2	639,8	126,4	- 45,2
XVII Material de transporte	28,4	3,4	- 54,1	26,5	5,4	- 44,3
Resto	26,9	5,6	- 33,3	78,9	19,2	- 19,3

(sigue)

3. SECTOR EXTERNO

Cuadro 3.1.11.2 (conclusión)

Sección	Países Bajos					
	Exportación			Importación		
	Año 2008 *	Ene - Abr 2009°		Año 2008 *	Ene - Abr 2009 *	
	millones de dólares	millones de dólares	Variación % respecto a igual período del año anterior	millones de dólares	millones de dólares	Variación % respecto a igual período del año anterior
Total	2.959,4	685,8	- 31,8	256,7	51,1	- 36,8
I Animales vivos y productos del reino animal	212,3	58,7	1,9	3,1	0,7	- 28,7
II Productos del reino vegetal	378,9	93,4	- 38,1	3,7	1,1	- 21,4
III Grasas y aceites	606,4	59,5	- 72,9	--	--	- 28,4
IV Productos alimenticios, bebidas y tabaco	1.279,3	324,7	- 23,8	12,3	3,7	- 5,1
V Productos minerales	49,9	4,7	- 82,0	8,8	5,3	231,3
VI Productos de industrias químicas y conexas	197,9	120,9	132,5	109,4	18,8	- 16,4
VII Plástico, caucho y sus manufacturas	7,2	1,5	- 37,5	12,4	2,0	- 50,0
VIII Pieles, cueros y sus manufacturas (excepto calzado)	87,8	13,9	- 50,9	--	--	- 100,0
X Pasta de madera, papel, cartón	1,6	--	- 99,6	5,7	0,7	- 53,6
XI Materias textiles y sus manufacturas	1,0	--	- 27,2	2,6	0,8	6,0
XIII Manufacturas de piedra, yeso, cemento, amianto, mica, cerámica y vidrio	--	--	- 39,1	5,7	--	- 46,9
XV Metales comunes y sus manufacturas	92,2	5,4	- 81,3	4,6	1,1	- 31,3
XVI Máquinas, aparatos y material eléctrico; sus partes	7,9	0,8	- 64,8	61,3	9,8	- 70,2
XVII Material de transporte	32,2	0,8	- 89,5	2,1	1,1	93,3
Resto	4,5	1,4	- 39,1	24,3	5,7	- 35,2

Sección	Resto					
	Exportación			Importación		
	Año 2008 *	Ene - Abr 2009 °		Año 2008 *	Ene - Abr 2009 *	
	millones de dólares	millones de dólares	Variación % respecto a igual período del año anterior	millones de dólares	millones de dólares	Variación % respecto a igual período del año anterior
Total	4.248,0	977,7	- 27,1	3.962,4	759,3	- 42,9
I Animales vivos y productos del reino animal	297,5	76,0	- 21,5	8,5	2,0	- 25,9
II Productos del reino vegetal	694,3	131,3	- 54,4	26,4	4,1	- 46,1
III Grasas y aceites	352,3	30,4	- 67,7	7,9	3,2	68,4
IV Productos alimenticios, bebidas y tabaco	2.097,1	615,7	1,8	46,4	13,5	- 6,3
V Productos minerales	51,5	--	- 99,6	267,6	29,6	- 36,8
VI Productos de industrias químicas y conexas	166,7	37,3	3,0	863,5	205,2	- 20,5
VII Plástico, caucho y sus manufacturas	42,5	7,8	- 43,5	186,3	38,6	- 33,3
VIII Pieles, cueros y sus manufacturas (excepto calzado)	32,2	4,6	- 60,0	2,4	0,5	- 41,4
X Pasta de madera, papel, cartón	4,1	--	- 68,9	152,4	34,3	- 32,2
XI Materias textiles y sus manufacturas	15,0	2,1	- 70,8	24,3	5,7	- 30,5
XIII Manufacturas de piedra, yeso, cemento, amianto, mica, cerámica y vidrio	4,9	1,0	- 37,5	35,0	5,2	- 62,3
XV Metales comunes y sus manufacturas	91,0	25,9	12,1	250,7	47,9	- 35,2
XVI Máquinas, aparatos y material eléctrico; sus partes	80,9	23,1	- 9,8	1.014,1	266,0	- 25,0
XVII Material de transporte	274,2	9,9	- 87,5	826,9	40,9	- 88,0
Resto	44,0	12,2	- 8,3	249,9	62,5	- 35,8

Cuadro 3.1.11.3 Exportación a los países de la Unión Europea por Grandes Rubros

Denominación	Total			República Federal de Alemania		
	Año 2008 *	Ene - Abr 2009 °		Año 2008 *	Ene - Abr 2009 °	
	millones de dólares	millones de dólares	Variación % respecto a igual período del año anterior	millones de dólares	millones de dólares	Variación % respecto a igual período del año anterior
Total	13.114,2	3.082,1	- 28,3	1.475,2	365,5	- 27,7
Productos primarios	3.399,4	570,1	- 56,6	485,4	112,1	- 49,3
Animales vivos	10,2	4,4	- 39,7	1,5	0,8	- 33,1
Pescados y mariscos sin elaborar	550,4	99,7	- 10,7	5,1	1,5	- 16,7
Miel	130,3	43,0	- 5,5	71,6	27,6	- 1,4
Hortalizas y legumbres sin elaborar	169,1	57,4	- 8,9	2,5	0,9	- 53,1
Frutas frescas	630,4	207,9	- 12,4	16,6	6,9	- 40,0
Cereales	970,0	36,0	- 92,8	23,5	2,4	- 86,2
Semillas y frutos oleaginosos	224,1	32,4	- 48,2	15,8	2,3	- 47,7
Tabaco sin elaborar	156,6	7,8	39,3	18,5	1,5	7,1
Lanas sucias	25,0	1,0	- 93,2	19,6	0,7	- 93,6
Fibra de algodón	--	--	171,9	--	--	--
Minerales de cobre y sus concentrados	444,1	59,0	- 74,5	275,2	59,0	- 54,8
Resto de productos primarios	88,6	21,4	- 38,7	35,4	8,6	- 30,1
Manufacturas de Origen Agropecuario (MOA)	7.826,7	2.064,6	- 14,4	708,6	201,3	6,1
Carnes y sus preparados	1.014,9	279,8	4,2	450,5	111,7	6,3
Pescados y mariscos elaborados	173,8	45,8	- 24,9	23,6	4,4	- 34,3
Productos lácteos	--	--	///	--	--	--
Otros productos de origen animal	34,2	10,8	10,2	8,6	3,1	24,0
Frutas secas o procesadas	25,3	4,8	9,1	2,3	--	- 22,3
Café, té, yerba mate y especias	12,0	6,4	82,9	3,5	1,9	122,1
Productos de molinería	--	--	204,5	--	--	266,0
Grasas y aceites	1.258,9	107,5	- 70,9	3,9	0,8	- 7,1
Azúcar y artículos de confitería	12,3	3,8	- 5,0	3,3	0,9	93,6
Preparados de hortalizas, legumbres y frutas	296,6	68,5	- 12,3	4,4	1,3	- 18,8
Bebidas, líquidos alcohólicos y vinagre	185,3	53,8	4,5	17,0	4,0	8,1
Residuos y desperdicios de la industria alimenticia	4.408,8	1.412,7	- 0,6	98,8	54,2	43,4
Extractos curtientes y tintóreos	17,4	2,9	- 55,4	0,7	--	- 77,6
Pieles y cueros	227,8	35,4	- 53,3	29,2	5,7	- 23,0
Lanas elaboradas	75,3	16,6	- 39,6	39,5	8,7	- 32,0
Resto de MOA	83,7	15,2	- 49,7	23,0	4,2	- 54,8
Manufacturas de Origen Industrial (MOI)	1.801,0	442,8	- 13,0	281,1	52,0	- 45,0
Productos químicos y conexos	455,5	224,8	92,1	65,6	23,5	- 13,3
Materias plásticas y sus manufacturas	47,4	10,2	- 30,1	2,0	--	- 44,0
Caucho y sus manufacturas	20,8	3,5	- 63,2	5,0	1,4	- 36,4
Manufacturas de cueros, marroquinería	20,2	4,3	- 32,8	5,5	1,2	- 33,3
Papel, cartón, impresos y publicaciones	11,2	0,9	- 76,3	--	--	- 69,9
Textiles y confecciones	14,9	3,0	- 44,4	0,9	--	- 37,5
Calzado y sus partes componentes	2,2	0,5	- 35,5	--	--	- 72,1
Manufacturas de piedra, yeso, etc.	12,4	2,8	- 31,7	0,9	--	- 27,4
Piedras y metales preciosos, monedas	12,4	12,1	278,1	--	10,3	///
Metales comunes y sus manufacturas	345,2	89,8	- 6,3	36,2	2,3	- 80,0
Máquinas, aparatos y materiales eléctricos	241,9	56,6	- 20,9	38,9	5,6	- 50,4
Material de transporte terrestre	527,4	25,4	- 84,0	121,8	5,4	- 85,8
Vehículos de navegación aérea, marítima y fluvial	48,9	--	- 95,4	--	--	///
Resto de MOI	40,7	8,8	- 42,1	3,9	1,3	18,2
Combustibles y energía	87,2	4,6	- 92,8	--	--	///
Petróleo crudo	--	--	- 100,0	--	--	--
Carburantes	6,8	0,7	///	--	--	///
Grasas y aceites lubricantes	--	--	///	--	--	- 100,0
Gas de petróleo y otros hidrocarburos	54,7	--	- 100,0	--	--	///
Energía eléctrica	--	--	--	--	--	--
Resto de combustibles	25,7	3,9	- 55,2	--	--	--

(sigue)

3. SECTOR EXTERNO

Cuadro 3.1.11.3 (continuación)

Denominación	España			Italia		
	Año 2008 *	Ene - Abr 2009 °		Año 2008 *	Ene - Abr 2009 °	
	millones de dólares	millones de dólares	Variación % respecto a igual período del año anterior	millones de dólares	millones de dólares	Variación % respecto a igual período del año anterior
Total	2.743,6	510,1	- 45,2	1.687,9	543,0	5,0
Productos primarios	1.238,0	107,1	- 78,8	314,6	88,2	- 4,0
Animales vivos	0,7	--	- 99,8	1,3	1,3	-
Pescados y mariscos sin elaborar	367,4	66,0	- 8,3	93,8	13,0	- 2,3
Miel	1,8	--	- 55,2	17,7	5,9	- 21,3
Hortalizas y legumbres sin elaborar	56,6	17,3	- 1,1	37,2	11,9	45,1
Frutas frescas	94,3	11,8	- 25,3	114,2	51,1	9,9
Cereales	524,2	6,5	- 97,7	13,3	1,5	50,0
Semillas y frutos oleaginosos	15,7	2,0	- 75,3	26,0	0,7	- 93,1
Tabaco sin elaborar	1,3	--	///	-	-	-
Lanas sucias	--	-	- 100,0	2,8	--	- 86,8
Fibra de algodón	-	-	-	-	-	-
Minerales de cobre y sus concentrados	169,0	-	- 100,0	-	-	-
Resto de productos primarios	6,9	2,7	42,1	8,2	2,5	8,7
Manufacturas de Origen Agropecuario (MOA)	1.252,1	330,7	- 5,2	1.115,3	374,1	3,9
Carnes y sus preparados	43,4	16,5	- 5,7	160,6	49,8	24,5
Pescados y mariscos elaborados	52,9	15,6	- 38,6	41,8	13,7	7,0
Productos lácteos	-	-	-	-	--	///
Otros productos de origen animal	5,5	1,2	- 33,3	12,3	3,2	3,2
Frutas secas o procesadas	10,9	2,2	129,8	--	-	- 100,0
Café, té, yerba mate y especias	1,3	0,6	18,4	--	--	120,0
Productos de molinería	--	--	4,1	--	-	- 100,0
Grasas y aceites	188,8	16,8	- 32,5	107,5	--	- 99,8
Azúcar y artículos de confitería	--	--	- 89,8	--	--	61,7
Preparados de hortalizas, legumbres y frutas	5,8	1,6	23,1	17,0	3,8	- 13,6
Bebidas, líquidos alcohólicos y vinagre	3,0	0,5	- 46,0	1,7	--	- 7,4
Residuos y desperdicios de la industria alimenticia	920,3	271,1	0,7	652,6	282,7	27,0
Extractos curtientes y tintóreos	1,1	--	- 34,0	12,4	1,9	- 59,6
Piel y cueros	11,3	2,5	- 28,6	76,2	10,7	- 62,2
Lanas elaboradas	1,1	--	150,9	26,7	6,5	- 43,0
Resto de MOA	6,3	1,3	- 40,9	5,9	1,1	- 50,0
Manufacturas de Origen Industrial (MOI)	250,3	72,3	- 0,8	258,0	80,7	23,8
Productos químicos y conexos	18,6	36,9	504,9	34,1	10,7	87,7
Materias plásticas y sus manufacturas	6,1	0,9	- 70,4	2,8	0,9	18,8
Caucho y sus manufacturas	1,6	--	- 62,0	1,0	--	5,4
Manufacturas de cueros, marroquinería	3,5	--	- 48,9	2,3	0,6	- 17,5
Papel, cartón, impresos y publicaciones	4,4	0,6	- 45,8	0,8	--	- 91,4
Textiles y confecciones	8,0	1,4	- 46,2	1,0	--	- 66,7
Calzado y sus partes componentes	0,6	--	- 50,2	--	--	- 1,5
Manufacturas de piedra, yeso, etc.	2,0	--	- 47,4	4,4	1,2	- 20,0
Piedras y metales preciosos, monedas	--	--	- 86,6	10,2	1,6	- 42,9
Metales comunes y sus manufacturas	21,8	13,0	225,0	103,9	43,2	52,1
Máquinas, aparatos y materiales eléctricos	49,9	9,8	- 44,0	64,4	17,4	15,2
Material de transporte terrestre	117,7	6,0	- 78,9	27,8	3,4	- 52,8
Vehículos de navegación aérea, marítima y fluvial	2,0	-	- 100,0	0,6	-	- 100,0
Resto de MOI	13,7	2,6	- 58,1	4,2	1,0	- 28,6
Combustibles y energía	3,3	-	- 100,0	-	-	-
Petróleo crudo	-	-	-	-	-	-
Carburantes	-	-	-	-	-	-
Grasas y aceites lubricantes	-	-	-	-	-	-
Gas de petróleo y otros hidrocarburos	3,3	-	- 100,0	-	-	-
Energía eléctrica	-	-	-	-	-	-
Resto de combustibles	-	-	-	-	-	-

(sigue)

Cuadro 3.1.11.3 (conclusión)

Denominación	Países Bajos			Resto		
	Año 2008 *	Ene - Abr 2009 ^e		Año 2008 *	Ene - Abr 2009 ^e	
	millones de dólares	millones de dólares	Variación % respecto a igual período del año anterior	millones de dólares	millones de dólares	Variación % respecto a igual período del año anterior
Total	2.959,4	685,8	- 31,8	4.248,0	977,7	- 27,1
Productos primarios	384,1	92,6	- 38,9	977,2	170,1	- 50,7
Animales vivos	--	--	- 67,7	6,2	2,2	- 45,0
Pescados y mariscos sin elaborar	2,5	--	- 67,3	81,6	18,9	- 20,6
Miel	--	--	33,3	38,8	9,1	- 2,2
Hortalizas y legumbres sin elaborar	7,5	4,6	- 16,4	65,3	22,8	- 24,0
Frutas frescas	188,1	62,1	- 17,2	217,1	75,9	- 14,0
Cereales	74,7	6,1	- 82,9	334,3	19,4	- 87,8
Semillas y frutos oleaginosos	99,7	17,7	- 46,0	66,8	9,8	34,2
Tabaco sin elaborar	7,8	--	///	129,1	5,4	31,7
Lanas sucias	--	--	--	2,4	--	- 98,7
Fibra de algodón	--	--	--	--	--	171,9
Minerales de cobre y sus concentrados	--	--	--	--	--	--
Resto de productos primarios	3,1	1,2	- 20,0	35,1	6,4	- 62,1
Manufacturas de Origen Agropecuario (MOA)	2.184,0	458,9	- 37,4	2.566,7	699,5	- 10,5
Carnes y sus preparados	223,5	62,4	4,2	137,1	39,4	- 14,5
Pescados y mariscos elaborados	0,6	--	23,1	54,8	11,8	- 25,3
Productos lácteos	--	--	--	--	--	- 28,9
Otros productos de origen animal	1,0	--	79,4	6,7	2,9	26,1
Frutas secas o procesadas	6,4	1,2	20,0	5,3	1,1	- 45,0
Café, té, yerba mate y especias	2,4	1,6	74,4	4,5	2,1	75,0
Productos de molinería	--	--	--	--	--	331,4
Grasas y aceites	606,4	59,5	- 72,9	352,3	30,4	- 67,7
Azúcar y artículos de confitería	3,2	1,0	40,0	5,1	1,8	- 28,0
Preparados de hortalizas, legumbres y frutas	181,6	40,5	- 16,0	87,8	21,4	- 5,7
Bebidas, líquidos alcohólicos y vinagre	40,1	13,5	14,4	123,5	35,4	2,3
Residuos y desperdicios de la industria alimenticia	1.027,7	263,5	- 26,8	1.709,4	541,3	1,8
Extractos curtientes y tintóreos	--	--	- 66,1	2,8	0,7	- 40,4
Pieles y cueros	86,5	13,6	- 51,4	24,6	2,9	- 66,7
Lanas elaboradas	--	--	--	8,0	0,9	- 70,4
Resto de MOA	4,1	1,3	--	44,5	7,2	- 52,0
Manufacturas de Origen Industrial (MOI)	341,6	129,7	36,4	670,0	108,1	- 40,3
Productos químicos y conexos	196,4	120,3	133,6	140,8	33,4	25,6
Materias plásticas y sus manufacturas	2,4	0,6	- 10,8	34,1	7,4	- 21,3
Caucho y sus manufacturas	4,8	0,9	- 47,0	8,4	--	- 90,7
Manufacturas de cueros, marroquinería	1,2	--	35,0	7,6	1,7	- 39,3
Papel, cartón, impresos y publicaciones	1,6	--	- 99,6	4,1	--	- 68,9
Textiles y confecciones	1,0	--	- 27,2	4,0	1,0	- 41,2
Calzado y sus partes componentes	--	--	47,8	0,8	--	- 36,0
Manufacturas de piedra, yeso, etc.	--	--	- 39,1	4,9	1,0	- 37,5
Piedras y metales preciosos, monedas	--	--	89,8	1,8	--	- 31,9
Metales comunes y sus manufacturas	92,2	5,4	- 81,3	91,0	25,9	12,1
Máquinas, aparatos y materiales eléctricos	7,9	0,8	- 64,8	80,9	23,1	- 9,8
Material de transporte terrestre	31,9	0,8	- 89,4	228,2	9,8	- 87,4
Vehículos de navegación aérea, marítima y fluvial	--	--	- 100,0	46,0	--	- 92,1
Resto de MOI	1,4	--	- 78,2	17,5	3,7	- 35,1
Combustibles y energía	49,8	4,6	- 82,4	34,1	--	- 100,0
Petróleo crudo	--	--	--	--	--	- 100,0
Carburantes	6,8	0,7	///	--	--	--
Grasas y aceites lubricantes	--	--	--	--	--	///
Gas de petróleo y otros hidrocarburos	17,3	--	- 100,0	34,1	--	- 100,0
Energía eléctrica	--	--	--	--	--	--
Resto de combustibles	25,7	3,9	- 55,2	--	--	- 100,0

3. SECTOR EXTERNO

Cuadro 3.1.11.4 Importación desde los países de la Unión Europea por Uso Económico

Denominación	Total			República Federal de Alemania		
	Año 2008 *	Ene - Abr 2009*		Año 2008 *	Ene - Abr 2009*	
	millones de dólares	millones de dólares	Variación % respecto a igual período del año anterior	millones de dólares	millones de dólares	Variación % respecto a igual período del año anterior
Total	9.011,9	1.936,7	- 34,7	2.533,6	639,4	- 23,5
Bienes de capital	2.332,6	511,3	- 45,4	560,8	178,9	- 23,6
Bienes intermedios	2.913,6	640,4	- 29,5	772,9	179,7	- 29,3
Combustibles y lubricantes	373,2	42,7	- 36,2	25,1	3,9	- 53,0
Piezas y accesorios para bienes de capital	2.023,8	438,9	- 29,4	740,6	190,7	- 9,6
Bienes de consumo	987,0	260,5	- 19,7	204,8	51,7	- 17,1
Vehículos automotores para pasajeros	380,2	42,5	- 61,0	229,3	34,5	- 48,0
Resto	1,6	--	195,3	--	--	///

Denominación	España			Italia		
	Año 2008 *	Ene - Abr 2009*		Año 2008 *	Ene - Abr 2009*	
	millones de dólares	millones de dólares	Variación % respecto a igual período del año anterior	millones de dólares	millones de dólares	Variación % respecto a igual período del año anterior
Total	1.054,0	228,7	- 26,6	1.205,2	258,1	- 36,7
Bienes de capital	149,3	57,0	4,0	442,0	91,4	- 43,1
Bienes intermedios	362,8	85,1	- 22,4	331,7	79,1	- 28,2
Combustibles y lubricantes	45,0	0,5	- 93,6	24,2	3,3	436,6
Piezas y accesorios para bienes de capital	330,4	50,1	- 41,9	239,8	45,8	- 44,3
Bienes de consumo	151,8	35,7	- 28,6	165,8	38,1	- 29,3
Vehículos automotores para pasajeros	14,7	--	- 88,7	1,2	--	181,6
Resto	--	--	- 99,0	--	--	146,6

Denominación	Países Bajos			Resto		
	Año 2008 *	Ene - Abr 2009*		Año 2008 *	Ene - Abr 2009*	
	millones de dólares	millones de dólares	Variación % respecto a igual período del año anterior	millones de dólares	millones de dólares	Variación % respecto a igual período del año anterior
Total	256,7	51,1	- 36,8	3.962,4	759,3	- 42,9
Bienes de capital	43,8	9,7	- 54,5	1.136,7	174,3	- 62,5
Bienes intermedios	139,5	23,8	- 21,7	1.306,7	272,6	- 32,5
Combustibles y lubricantes	7,9	5,1	292,3	270,9	29,8	- 38,2
Piezas y accesorios para bienes de capital	17,6	3,5	- 50,0	695,5	148,8	- 36,8
Bienes de consumo	48,0	9,0	- 56,9	416,5	126,0	- 8,1
Vehículos automotores para pasajeros	--	--	--	135,0	7,4	- 81,6
Resto	--	--	--	1,1	--	308,0

Secciones y capítulos de la Nomenclatura Común del Mercosur (NCM)

Sección	Capítulo	Denominación
I		Animales vivos y productos del reino animal
	1	Animales vivos
	2	Carne y despojos comestibles.
	3	Pescados y crustáceos, moluscos y demás invertebrados acuáticos.
	4	Leche y productos lácteos: huevos de ave; miel natural; productos comestibles de origen animal no expresados ni comprendidos en otra parte.
	5	Los demás productos de origen animal no expresados ni comprendidos en otra parte.
II		Productos del reino vegetal
	6	Plantas vivas y productos de la floricultura.
	7	Legumbres y hortalizas, plantas, raíces y tubérculos alimenticios.
	8	Frutos comestibles: cortezas de citrus (agrios) o de melones.
	9	Café, té, yerba mate y especias.
	10	Cereales.
	11	Productos de la molinería; malta; almidón y fécula; inulina; gluten de trigo.
	12	Semillas y frutos oleaginosos; semillas y frutos diversos; plantas industriales o medicinales; paja y forrajes.
	13	Gomas, resinas y demás jugos y extractos vegetales.
	14	Materias trenzables y demás productos de origen vegetal, no expresados ni comprendidos en otra parte.
III		Grasas y aceites
	15	Grasas y aceites animales o vegetales; productos de su desdoblamiento; grasas alimenticias elaboradas; ceras de origen animal o vegetal.
IV		Productos alimenticios, bebidas y tabaco
	16	Preparaciones de carne, de pescado o de crustáceos, de moluscos o de los demás invertebrados acuáticos.
	17	Azúcares y artículos de confitería.
	18	Cacao y sus preparaciones.
	19	Preparaciones a base de cereales, de harina, de almidón, de fécula o de leche; productos de pastelería.
	20	Preparaciones de legumbres u hortalizas, de frutos o demás partes de plantas.
	21	Preparaciones alimenticias diversas.
	22	Bebidas, líquidos alcohólicos y vinagre.
	23	Residuos y desperdicios de las industrias alimentarias; alimentos preparados para animales.
	24	Tabaco y sucedáneos del tabaco.
V		Productos minerales
	25	Sal; azufre; tierras y piedras; yesos, cales y cementos.
	26	Minerales, escorias y cenizas.
	27	Combustibles minerales, aceites minerales y productos de su destilación; materias bituminosas; ceras minerales.
VI		Productos de industrias químicas y conexas
	28	Productos químicos inorgánicos; compuestos inorgánicos u orgánicos de los metales preciosos de los elementos radiactivos, de los metales de las tierras raras o de isótopos.
	29	Productos químicos orgánicos.
	30	Productos farmacéuticos.
	31	Abonos.
	32	Extractos curtientes o tintóreos; taninos y sus derivados; pigmentos y demás materias colorantes; pinturas y barnices; mástiques, tintas.
	33	Aceites esenciales y resinoides; preparaciones de perfumería, de tocador o de cosmética.
	34	Jabones, agentes de superficie orgánicos, preparaciones para lavar, preparaciones lubricantes, ceras artificiales, ceras preparadas, productos de limpieza, velas, cirios y artículos similares, pastas para modelar, "ceras para odontología" y preparaciones para odontología a base de yeso (escayola).

(sigue)

3. SECTOR EXTERNO

Secciones y capítulos de la Nomenclatura Común del Mercosur (NCM) (continuación)

Sección	Capítulo	Denominación
	35	Materias albuminóideas: productos a base de almidón o de fécula modificados; colas; enzimas.
	36	Pólvoras y explosivos; artículos de pirotecnia; fósforos (cerillas); aleaciones pirofóricas; materias inflamables.
	37	Productos fotográficos o cinematográficos.
	38	Productos diversos de las industrias químicas.
VII		Plástico, caucho y sus manufacturas
	39	Plástico y manufacturas de plástico.
	40	Caucho y manufacturas de caucho.
VIII		Pieles, cueros y sus manufacturas (excepto calzado)
	41	Pieles (excepto la peletería) y cueros.
	42	Manufacturas de cuero; artículos de guarnicionería y de talabartería; artículos de viaje, bolsos de mano y continentes similares; manufacturas de tripa.
	43	Peletería y confecciones de peletería; peletería artificial o facticia.
IX		Madera, carbón vegetal, corcho y sus manufacturas, cestería
	44	Madera, carbón vegetal y manufacturas de madera.
	45	Corcho y manufacturas de corcho.
	46	Manufacturas de espartería o de cestería.
X		Pasta de madera, papel, cartón
	47	Pasta de madera o de otras materias fibrosas celulósicas; desperdicios y desechos de papel o de cartón.
	48	Papel y cartón; manufacturas de pasta de celulosa, de papel o de cartón.
	49	Productos editoriales, de la prensa o de otras industrias gráficas; textos manuscritos o mecanografiados y planos.
XI		Materias textiles y sus manufacturas
	50	Seda.
	51	Lana y pelo fino u ordinario; hilados y tejidos de crin.
	52	Algodón.
	53	Las demás fibras textiles vegetales; hilados de papel y tejidos de hilados de papel.
	54	Filamentos sintéticos o artificiales.
	55	Fibras sintéticas o artificiales discontinuas.
	56	Guata, fieltro y telas sin tejer; hilados especiales; cordeles, cuerdas y cordajes; artículos de cordelería.
	57	Alfombras y demás revestimientos para el suelo, de materias textiles.
	58	Tejidos especiales; superficies textiles con pelo insertado; encajes; tapicería; pasamanería; bordados.
	59	Tejidos impregnados, recubiertos, revestidos o estratificados; artículos técnicos de materias textiles.
	60	Tejidos de punto.
	61	Prendas de vestir y accesorios de vestir, de punto.
	62	Prendas de vestir y accesorios de vestir, excepto los de punto.
	63	Los demás artículos textiles confeccionados; conjuntos o surtidos; prendería y trapos.
XII		Calzado, paraguas, flores artificiales y otros
	64	Calzado, polainas, botines y artículos análogos; partes de estos artículos.
	65	Tocados y sus partes.
	66	Paraguas, sombrillas, quitasoles, bastones, bastones asiento, látigos, fustas y sus partes.
	67	Plumas y plumón preparados y artículos de plumas o plumón; flores artificiales; manufacturas de cabello.
XIII		Manufacturas de piedra, yeso, cemento, amianto, mica, cerámica y vidrio
	68	Manufacturas de piedra, yeso, cemento, amianto, mica o materias análogas.
	69	Productos cerámicos.
	70	Vidrio y manufacturas de vidrio.

(sigue)

Secciones y capítulos de la Nomenclatura Común del Mercosur (NCM) (conclusión)

Sección	Capítulo	Denominación
XIV	71	Perlas finas, piedras y metales preciosos, monedas y otros Perlas finas o cultivadas, piedras preciosas, semipreciosas o similares, metales preciosos, chapados de metales preciosos y manufacturas de estas materias; monedas.
XV		Metales comunes y sus manufacturas
	72	Fundición, hierro y acero.
	73	Manufacturas de fundición, de hierro o de acero.
	74	Cobre y manufacturas de cobre.
	75	Níquel y manufacturas de níquel.
	76	Aluminio y manufacturas de aluminio.
	77	(Reservado para una futura utilización en el Sistema Armonizado).
	78	Plomo y manufacturas de plomo.
	79	Cinc y manufacturas de cinc.
	80	Estaño y manufacturas de estaño.
	81	Los demás metales comunes; "cermets"; manufacturas de estas materias.
	82	Herramientas y útiles, artículos de cuchillería y cubiertos de mesa, de metales comunes, partes de estos artículos, de metales comunes.
	83	Manufacturas diversas de metales comunes.
XVI		Máquinas, aparatos y material eléctrico; sus partes
	84	Reactores nucleares, calderas, máquinas, aparatos y artefactos mecánicos; partes de estas máquinas o aparatos.
	85	Máquinas, aparatos y material eléctrico y sus partes; aparatos para la grabación o la reproducción de sonido, aparatos para la grabación o la reproducción de imágenes y sonido en televisión, y las partes y accesorios de estos aparatos.
XVII		Material de transporte
	86	Vehículos y material para vías férreas o similares y sus partes; aparatos mecánicos (incluso electromecánicos) de señalización para vías de comunicación.
	87	Vehículos automóviles, tractores, ciclos y demás vehículos terrestres, sus partes y accesorios.
	88	Navegación aérea o espacial.
	89	Navegación marítima o fluvial.
XVIII		Instrumentos de óptica, precisión, médico-quirúrgico, relojería y música
	90	Instrumentos y aparatos de óptica, fotografía o cinematografía, de medida, de control o de precisión; instrumentos y aparatos médico-quirúrgicos; partes y accesorios de estos instrumentos o aparatos.
	91	Relojería.
	92	Instrumentos de música; partes y accesorios de estos instrumentos.
XIX		Armas, municiones y sus partes
	93	Armas y municiones, sus partes y accesorios.
XX		Mercancías y productos diversos.
	94	Muebles: mobiliario médico-quirúrgico; artículos de cama y similares; aparatos de alumbrado no expresados ni comprendidos en otra parte; anuncios luminosos, letreros luminosos, placas indicadoras luminosas y artículos similares, construcciones prefabricadas.
	95	Juguetes, juegos y artículos para recreo o para deporte; sus partes y accesorios.
	96	Manufacturas diversas.
XXI		Objetos de arte, antigüedades
	97	Objetos de arte, objetos de colección y antigüedades.
	98	(Reservado para usos particulares por las partes contratantes).
	99	Incluye aprovisionamiento de buques y aeronaves (combustibles y otros), simplificadas y operaciones de régimen de courier.

3. SECTOR EXTERNO

3.2. Cuentas Internacionales

El balance de pagos resume sistemáticamente las transacciones económicas entre los residentes de un país y el resto del mundo. Las transacciones, que en su gran mayoría tienen lugar entre residentes y no residentes, comprenden aquéllas que involucran bienes, servicios y renta, las que entrañan activos y pasivos frente al resto del mundo y las que se clasifican como transferencias (por ejemplo, regalos) con las que se efectúan asientos compensatorios para equilibrar, desde el punto de vista contable, las transacciones unilaterales. La cuenta corriente refleja el concepto de ahorro externo, o sea el endeudamiento neto de una economía con respecto al resto del mundo.

Se considera residente de un país a toda persona física o jurídica cuyo centro de interés económico o actividad principal se encuentra dentro de la frontera de ese país. Internacionalmente se acepta que una persona física se presume residente de un país, si permanece o tiene intención de permanecer por un año o más. En el caso de las personas jurídicas, la residencia se considera dada cuando éstas producen una cantidad significativa de bienes o prestan una cantidad significativa

de servicios en el país para lo cual deberán mantener un establecimiento productivo durante un año o más.

La Posición de Inversión Internacional (PII)

La PII refleja el saldo neto de los activos y pasivos a valor de mercado de los sectores residentes con el exterior, que están constituidos por los activos reales y financieros de existencia legal y efectiva que poseen los residentes de la economía frente a no residentes y viceversa. La determinación de la residencia de deudores y acreedores es, al igual que en las estimaciones del balance de pagos, un elemento esencial para la estimación de la posición externa.

La variación de la PII en un período refleja el efecto de las transacciones en cuenta corriente del balance de pagos y los cambios de valuación (por precios, por tipo de cambio y otros ajustes) que afectan la medición de los activos y pasivos respecto a la moneda de cuenta.

Al igual que el balance de pagos, la PII se estima siguiendo las normas internacionales contenidas en la quinta edición del Manual de Balance de Pagos del Fondo Monetario Internacional.

**Cuadro 3.2.1 Estimación de la Posición de Inversión Internacional.
Resumen por concepto (en millones de dólares a fines de cada año)**

Concepto	PII con títulos de la deuda externa a valor de mercado			PII con títulos de la deuda externa a valor nominal residual		
	2006	2007	2007-2006	2006	2007	2007-2006
Posición de Inversión Internacional (PII)	21.495	35.304	13.809	11.913	19.548	7.634
Activos externos	177.128	205.059	27.930	177.128	205.059	27.930
Reservas internacionales	32.037	46.176	14.139	32.037	46.176	14.139
Inversiones directas	25.577	26.820	1.242	25.577	26.820	1.242
Otros activos externos	119.514	132.063	12.549	119.514	132.063	12.549
Pasivos externos	155.633	169.755	14.121	165.215	185.511	20.296
Inversiones directas	59.753	66.008	6.254	59.753	66.008	6.254
Inversiones en cartera	46.296	49.432	3.137	55.565	64.878	9.312
Participaciones de capital	4.787	6.786	1.999	4.787	6.786	1.999
Bonos de deuda externa	41.509	42.647	1.138	50.778	58.092	7.314
Otros pasivos externos (*)	49.584	54.315	4.730	49.896	54.626	4.729

(*) A Valor Nominal Residual incluye atrasos de capital e interés. A Valor de Mercado los atrasos de interés están implícitos en el valor de los bonos de deuda externa. A partir de 2005 se incluyen las unidades vinculadas al PBI al valor de mercado como un pasivo financiero contingente que no constituye deuda.

Nota: los pasivos no incluyen los títulos no ingresados al canje de deuda pública.

Cuadro 3.2.2 Estimación del balance de pagos. Datos trimestrales. Cuadro resumen

Concepto	Año 2007 *					Año 2008 *		
	Total	1°	2°	3°	4°	1°	2°	3°
millones de dólares								
Cuenta corriente	7.122	984	2.398	725	3.014	1.616	785	3.538
Mercancías	13.255	2.391	3.957	2.305	4.603	3.804	2.879	5.769
Exportaciones FOB	55.780	11.145	13.666	14.347	16.622	16.008	17.464	21.434
Importaciones FOB	42.525	8.754	9.709	12.042	12.020	12.205	14.585	15.665
Servicios	- 523	18	- 220	- 376	56	- 308	- 357	- 396
Exportaciones de servicios	10.306	2.650	2.210	2.380	3.066	2.979	2.701	2.904
Importaciones de servicios	10.828	2.632	2.430	2.756	3.010	3.287	3.058	3.301
Rentas	- 5.929	- 1.517	- 1.425	- 1.275	- 1.712	- 1.936	- 1.789	- 1.859
Renta de la inversión	- 5.856	- 1.500	- 1.409	- 1.255	- 1.692	- 1.921	- 1.775	- 1.844
Intereses	- 613	- 203	- 130	- 103	- 178	- 286	- 345	- 359
Crédito	5.088	1.150	1.289	1.362	1.286	1.141	1.028	1.012
Débito	5.701	1.353	1.419	1.465	1.464	1.426	1.373	1.370
Utilidades y dividendos	- 5.243	- 1.297	- 1.279	- 1.152	- 1.515	- 1.635	- 1.430	- 1.485
Crédito	1.485	400	351	396	338	396	379	384
Débito	6.728	1.697	1.630	1.548	1.853	2.031	1.809	1.869
Otras rentas	- 73	- 18	- 16	- 20	- 20	- 15	- 14	- 15
Transferencias corrientes	318	93	87	71	67	56	52	24
Cuenta capital y financiera	5.381	2.408	4.946	- 1.804	- 168	964	- 2.531	- 4.042
Cuenta capital	112	12	2	97	1	44	13	77
Cuenta financiera	5.269	2.396	4.943	- 1.901	- 169	920	- 2.544	- 4.119
Sector bancario	1.567	350	- 150	1.021	346	249	535	1.085
Banco Central de la República Argentina (BCRA)	1.493	205	- 214	860	642	- 146	232	1.198
Otras entidades financieras	74	145	63	161	- 295	395	303	- 114
Sector público no financiero (1)	2.432	799	985	- 120	768	- 508	866	- 183
Gobierno nacional	2.195	859	551	- 66	851	- 490	985	- 165
Gobiernos locales	448	0	466	12	- 30	14	- 84	3
Empresas y otros	- 211	- 60	- 33	- 65	- 53	- 32	- 35	- 21
Sector privado no financiero	1.269	1.247	4.109	- 2.803	- 1.284	1.179	- 3.945	- 5.020
Errores y omisiones netos	596	1.268	- 1.004	238	95	946	- 875	454
Variación de reservas internacionales	13.098	4.660	6.340	- 842	2.941	3.526	- 2.621	- 49
Reservas internacionales del BCRA	14.139	4.813	6.308	- 266	3.285	4.288	- 2.948	- 394
Ajuste por tipo de pase	1.041	153	- 32	576	344	762	- 327	- 345
Item de memorandum								
Importaciones CIF	44.708	9.164	10.182	12.695	12.666	12.849	15.327	16.502

(1) Incluye intereses vencidos no pagados (atrasos de interés).

Nota: en el débito de la renta se incluyen intereses devengados sobre deuda en cesación de pagos cuya contrapartida se registra en la cuenta financiera como financiamiento extraordinario. Para el sector público, a partir del segundo trimestre de 2005 los atrasos de intereses incluidos sólo corresponden principalmente a la deuda con acreedores oficiales (Club de París, Eximbank Japón y Banco de España hasta el primer trimestre de 2007 en que se reestructura su deuda) y títulos de gobiernos locales, pendiente de renegociación. Estos intereses, de acuerdo a las normas de compilación, son estimados utilizando la tasa de interés de la deuda original hasta que la misma es renegociada. No se incluyen intereses sobre la deuda en títulos del gobierno nacional no ingresada al canje; de acuerdo al Prospecto presentado para el canje, en el apartado denominado "Risk Factors" o factores de riesgo, se pone de manifiesto como primer factor de riesgo que aquellos títulos elegibles para el canje que no se presenten, podrán permanecer impagos indefinidamente. Además se promulgó la Ley N° 26.017, que en su artículo 2° manifiesta que "El Poder Ejecutivo Nacional no podrá, respecto de los bonos a que se refiere el artículo 1° de la presente, reabrir el proceso de canje establecido en el Decreto N° 1735/04 mencionado".

Las "unidades vinculadas al PBI" emitidas en el canje de deuda se tratan en el balance como una opción; por lo tanto su pago se registra en la cuenta financiera en el cuarto trimestre del año, y su valor de mercado se incluye en la Posición de Inversión Internacional como un pasivo financiero contingente que no constituye deuda. Para mayor detalle ver <http://www.mecon.gov.ar/cuentas/internacionales/>

Cuadros	Página
4.1 Evolución de los principales indicadores. Total de 31 aglomerados urbanos. Primer al cuarto trimestre de 2008 a primer trimestre de 2009	131
4.1.1 Variación interanual. Total de 31 aglomerados urbanos	131
4.2 Población de referencia del área cubierta por la EPH. Total de 31 aglomerados urbanos. Primer trimestre de 2009	132
4.3 Principales indicadores por áreas geográficas. Total de 31 aglomerados urbanos. Primer trimestre de 2009	133
4.4 Evolución de la tasa de actividad. Total de 31 aglomerados urbanos. Primer trimestre de 2008 a primer trimestre de 2009	134
4.5 Evolución de la tasa de empleo. Total de 31 aglomerados urbanos. Primer trimestre de 2008 a primer trimestre de 2009	135
4.6 Evolución de la tasa de desocupación. Total de 31 aglomerados urbanos. Primer trimestre de 2008 a primer trimestre de 2009	136
4.7 Evolución de la tasa de subocupación. Total de 31 aglomerados urbanos. Primer trimestre de 2008 a primer trimestre de 2009	137
4.8 Evolución de la tasa de subocupación demandante. Total de 31 aglomerados urbanos. Primer trimestre de 2008 a primer trimestre de 2009	138
4.9 Evolución de la tasa de subocupación no demandante. Total de 31 aglomerados urbanos. Primer trimestre de 2008 a primer trimestre de 2009	139

4. TRABAJO Y EMPLEO

Encuesta Permanente de Hogares

En este número se difunden los resultados correspondientes al primer trimestre de 2009, para el total de 31 Aglomerados Urbanos.

La información sobre los principales indicadores del mercado de trabajo se obtiene de los datos recolectados por la Encuesta Permanente de Hogares (EPH)⁽¹⁾, programa nacional que lleva a cabo el Instituto Nacional de Estadística y Censos (INDEC) conjuntamente con las Direcciones Provinciales de Estadística (DPE) cuyo objeto es relevar características sociodemográficas y socioeconómicas de la población.

Las estimaciones reflejan la continuidad de una tendencia descendente de las tasas de desocupación y subocupación que se iniciara en el primer semestre de 2003.

A continuación se enuncian una serie de definiciones básicas para la mejor comprensión de los datos presentados:

Población económicamente activa: la integran las personas que tienen una ocupación o que sin tenerla la están buscando activamente. Está compuesta por la población ocupada más la población desocupada.

Población ocupada: conjunto de personas que tiene por lo menos una ocupación, es decir que en la semana de referencia ha trabajado como mínimo una hora (en una actividad económica). El criterio de una hora trabajada, además de preservar la comparabilidad con otros países, permite captar las múltiples ocupaciones informales y/o de baja intensidad que realiza la población. Para poder discriminar dentro del nivel de empleo qué parte corresponde al empleo de baja intensidad, pueden restarse del empleo total aquellos que trabajan menos de cierta cantidad de horas (por ejemplo los subocupados). La información recogida permite realizar distintos recortes según la necesidad de información de que se trate, así como caracterizar ese tipo de empleos.

Población desocupada: se refiere a personas que, no teniendo ocupación, están buscando activamente trabajo.

Corresponde a desocupación abierta. Este concepto no incluye otras formas de precariedad laboral tales como personas que realizan trabajos transitorios mientras buscan activamente una ocupación, aquellas que trabajan jornadas involuntariamente por debajo de lo normal, los desocupados que han suspendido la búsqueda por falta de oportunidades visibles de empleo, los ocupados en puestos por debajo de la remuneración mínima o en puestos por debajo de su calificación, etc. Estas modalidades son también relevadas por la EPH, como indicadores separados.

Población subocupada visible: se refiere a los ocupados que trabajan menos de 35 horas semanales por causas involuntarias y están dispuestos a trabajar más horas. Comprende a todos los ocupados en empleos de tiempo reducido (incluye, entre otros, a agentes de la Administración Pública Provincial o Municipal cuyo horario de trabajo ha sido disminuido) y están dispuestos a trabajar más horas.

Población subocupada demandante: se refiere a la población subocupada (por causas involuntarias y dispuestos a trabajar más horas) que además busca activamente otra ocupación.

Población subocupada no demandante: se refiere a la población subocupada (por causas involuntarias y dispuestos a trabajar más horas) que no está en la búsqueda activa de otra ocupación.

Población inactiva: conjunto de personas que no tienen trabajo ni lo buscan activamente. Puede subdividirse en inactivos marginales e inactivos típicos según estén dispuestos o no a trabajar.

Tasa de actividad: calculada como porcentaje entre la población económicamente activa y la población total.

Tasa de empleo: calculada como porcentaje entre la población ocupada y la población total.

Tasa de desocupación: calculada como porcentaje entre la población desocupada y la población económicamente activa.

Tasa de subocupación horaria: calculada como porcentaje entre la población subocupada y la población económicamente activa.

Tasa de subocupación demandante: calculada como porcentaje entre la población de subocupados demandantes y la población económicamente activa.

Tasa de subocupación no demandante: calculada como porcentaje entre la población de subocupados no demandantes y la población económicamente activa.

Agrupamientos geográficos

Región Gran Buenos Aires: integrada por Ciudad de Buenos Aires; Partidos del Gran Buenos Aires.

Región Noroeste (NOA): integrada por Gran Catamarca; Gran Tucumán - Tafí Viejo; Jujuy - Palpalá; La Rioja; Salta; Santiaño del Estero - La Banda.

Región Noreste (NEA): integrada por Corrientes; Formosa; Gran Resistencia; Posadas.

Región Cuyo: integrada por Gran Mendoza; Gran San Juan; San Luis - El Chorrillo.

Región Pampeana: integrada por Bahía Blanca - Cerri; Concordia; Gran Córdoba; Gran La Plata; Gran Rosario; Gran Paraná; Gran Santa Fe; Mar del Plata - Batán; Río Cuarto; Santa Rosa - Toay, San Nicolás - Villa Constitución.

Región Patagónica: integrada por Comodoro Rivadavia - Rada Tilly; Neuquén - Plottier; Río Gallegos; Ushuaia - Río Grande, Viedma - Carmen de Patagones, Rawson - Trelew.

Conjunto de aglomerados con 500.000 y más habitantes: Gran Buenos Aires; Gran La Plata; Gran Córdoba; Mar del Plata - Batán; Gran Mendoza; Gran Rosario; Gran Tucumán - Tafí Viejo. A partir de 2008 se incorporó a este conjunto el aglomerado Salta.

Conjunto de aglomerados con menos de 500.000 habitantes: resto de los aglomerados.

(1) Véase "Encuesta Permanente de Hogares: cambios metodológicos" y "La Nueva Encuesta Permanente de Hogares de Argentina", en: www.indec.gov.ar

**Cuadro 4.1 Evolución de los principales indicadores. Total de 31 aglomerados urbanos.
Primer trimestre de 2008 a primer trimestre de 2009**

Tasas	Año 2008				Año 2009
	1°	2°	3°	4°	1°
	%				
Actividad	45,9	45,9	45,7	46,0	46,1
Empleo	42,0	42,2	42,1	42,6	42,3
Desocupación	8,4	8,0	7,8	7,3	8,4
Subocupación	8,2	8,6	9,2	9,1	9,1
Subocupación Demandante	5,8	6,3	6,3	6,0	6,0
Subocupación No Demandante	2,4	2,3	2,9	3,1	3,1

Cuadro 4.1.1 Variación interanual. Total de 31 aglomerados urbanos

Tasas	Año 2008	Año 2009
	1° Trimestre	1° Trimestre
	%	
Actividad	45,9	46,1
Empleo	42,0	42,3
Desocupación	8,4	8,4
Subocupación	8,2	9,1
Subocupación Demandante	5,8	6,0
Subocupación No Demandante	2,4	3,1

Dado que estos datos difieren de los brindados hasta ahora como poblaciones de referencia, a fin de efectuar comparaciones, se presentan a continuación los coeficientes por los que deberán corregirse las poblaciones del total de aglomerados urbanos de comunicados anteriores⁽¹⁾.

	Trimestres Año 2004			
	1°	2°	3°	4°
Coefficiente	0,9917	0,9913	0,9909	0,9903

(¹) Los coeficientes a utilizar para el resto de los dominios se presentan en el documento "Cambio de las estimaciones de población para la Encuesta Permanente de Hogares en base a las proyecciones definitivas del Censo 2001". INDEC, Encuesta Permanente de Hogares, Departamento de Muestreo. Ver página web del INDEC: www.indec.gov.ar/trabajo_e_ingresos/empleo_y_desempleo/metodologias.

4. TRABAJO Y EMPLEO

Cuadro 4.2 Población de referencia del área cubierta por la EPH. Total de 31 aglomerados urbanos. Primer trimestre de 2009

Área geográfica	Población				
	Total	Económicamente activa	Ocupada	Desocupada	Subocupada
Total 31 aglomerados urbanos	24.542	11.318	10.370	948	1.027
Aglomerados del Interior sin GBA	11.645	5.050	4.631	419	409
Gran Buenos Aires	12.897	6.268	5.739	530	618
Ciudad de Buenos Aires (1)	2.979	1.640	1.512	128	133
Partidos del Gran Buenos Aires (GBA) (1)	9.918	4.628	4.227	401	485
Cuyo	1.549	676	637	39	47
Gran Mendoza (1)	892	396	373	23	31
Gran San Juan (2)	460	201	187	14	14
San Luis - El Chorrillo (2)	197	79	77	2	2
Noreste	1.259	456	434	23	21
Corrientes (2)	351	139	130	9	7
Formosa (2)	234	76	74	2	2
Gran Resistencia (2)	382	133	128	5	7
Posadas (2)	292	108	102	6	5
Noroeste	2.366	989	897	92	84
Gran Catamarca (2)	200	82	74	8	3
Gran Tucumán - Tafí Viejo (1)	799	330	291	39	29
Jujuy - Palpalá (2)	303	130	122	9	12
La Rioja (2)	177	74	68	6	6
Salta (3)	525	231	209	23	25
Santiago del Estero - La Banda (2)	363	140	133	7	8
Pampeana	5.662	2.557	2.319	238	241
Bahía Blanca-Cerri (2)	307	139	124	15	7
Concordia (2)	150	57	53	4	7
Gran Córdoba (1)	1.387	629	571	57	72
Gran la Plata (1)	731	344	320	24	38
Gran Rosario (1)	1.249	600	535	65	50
Gran Paraná (2)	271	112	103	10	9
Gran Santa Fe (2)	499	214	189	26	20
Mar del Plata - Batán (1)	608	269	246	23	26
Río Cuarto (2)	162	69	64	6	4
Santa Rosa - Toay (2)	118	47	46	1	4
San Nicolás - Villa Constitución (2)	178	76	69	7	5
Patagónica	809	372	345	27	16
Comodoro Rivadavia - Rada Tilly (2)	142	61	58	3	1
Neuquén - Plottier (2)	259	126	117	9	6
Río Gallegos (2)	89	43	42	1	1
Ushuaia - Río Grande (2)	118	51	46	4	2
Rawson - Trelew (2)	127	56	51	5	3
Viedma - Carmen de Patagones (2)	74	34	30	4	3
Total aglomerados de 500.000 y más habitantes	19.089	9.068	8.285	784	889
Total aglomerados de menos de 500.000 habitantes	5.453	2.250	2.085	165	139

(1) Aglomerados de 500.000 y más habitantes.

(2) Aglomerados de menos de 500.000 habitantes.

(3) A partir del 1° trimestre de 2008 el aglomerado Salta forma parte de la categoría 500.000 y más habitantes.

Nota: valores ajustados con estimaciones elaboradas con datos definitivos del Censo 2001 corregidas por subenumeración y conciliación censal. Se corresponden con la proyección nacional actualmente vigente y fueron realizadas, a nivel de fracción y radio censal, para los dominios definidos por la EPH.Los coeficientes a utilizar para corregir las poblaciones de trimestres anteriores, se presentan en el documento "Cambio de las estimaciones de población para la Encuesta Permanente de Hogares en base a las proyecciones definitivas del Censo 2001". INDEC, Encuesta Permanente de Hogares, Departamento de Muestreo. Ver página web del INDEC: www.indec.gov.ar/trabajo_e_ingresos/empleo_y_desempleo/metodologias.

Los totales pueden no coincidir con la suma de los subtotales debido al redondeo en miles.

Cuadro 4.3 Principales indicadores por áreas geográficas. Total de 31 aglomerados urbanos. Primer trimestre de 2009

Área geográfica	Tasas de					
	Actividad	Empleo	Desocupación	Subocupación	Subocupación Demandante	Subocupación No demandante
Total 31 aglomerados urbanos	46,1	42,3	8,4	9,1	6,0	3,1
Aglomerados del Interior sin GBA	43,4	39,8	8,3	8,1	6,0	2,1
Gran Buenos Aires	48,6	44,5	8,4	9,9	6,1	3,8
Ciudad de Buenos Aires ⁽¹⁾	55,1	50,8	7,8	8,1	4,7	3,4
Partidos del Gran Buenos Aires (GBA) ⁽¹⁾	46,7	42,6	8,7	10,5	6,5	3,9
Cuyo	43,6	41,1	5,8	6,9	5,4	1,5
Gran Mendoza ⁽¹⁾	44,4	41,8	5,8	7,8	6,3	1,5
Gran San Juan ⁽²⁾	43,7	40,6	7,0	7,1	5,1	2,0
San Luis - El Chorrillo ⁽²⁾	40,2	39,1	2,7	2,0	1,8	0,3
Noreste	36,2	34,4	4,9	4,7	3,4	1,3
Corrientes ⁽²⁾	39,6	37,0	6,7	5,2	4,1	1,1
Formosa ⁽²⁾	32,5	31,8	2,0	2,4	2,0	0,4
Gran Resistencia ⁽²⁾	34,8	33,4	4,0	5,6	4,0	1,6
Posadas ⁽²⁾	37,1	34,9	5,9	4,6	2,6	2,0
Noroeste	41,8	37,9	9,3	8,5	6,4	2,1
Gran Catamarca ⁽²⁾	41,2	37,0	10,2	4,2	3,6	0,6
Gran Tucumán - Tafí Viejo ⁽¹⁾	41,3	36,4	11,8	8,9	5,8	3,0
Jujuy - Palpalá ⁽²⁾	43,1	40,2	6,7	9,2	6,9	2,3
La Rioja ⁽²⁾	42,0	38,5	8,4	7,8	6,7	1,1
Salta ⁽²⁾	44,1	39,8	9,8	10,8	8,9	2,0
Santiago del Estero - La Banda ⁽²⁾	38,7	36,7	5,2	6,0	5,0	1,0
Pampeana	45,2	41,0	9,3	9,4	6,8	2,6
Bahía Blanca-Cerri ⁽²⁾	45,4	40,4	11,0	5,1	3,8	1,2
Concordia ⁽²⁾	38,1	35,2	7,5	11,5	9,3	2,2
Gran Córdoba ⁽¹⁾	45,3	41,2	9,1	11,4	8,8	2,6
Gran la Plata ⁽¹⁾	47,0	43,8	6,8	11,0	7,0	4,0
Gran Rosario ⁽¹⁾	48,1	42,9	10,8	8,3	5,7	2,6
Gran Paraná ⁽²⁾	41,4	37,8	8,6	7,7	4,8	3,0
Gran Santa Fe ⁽²⁾	42,9	37,8	11,9	9,4	8,7	0,6
Mar del Plata - Batán ⁽¹⁾	44,3	40,4	8,7	9,7	6,6	3,0
Río Cuarto ⁽²⁾	42,6	39,2	8,1	6,4	3,4	3,1
Santa Rosa - Toay ⁽²⁾	39,9	38,7	3,0	7,5	4,3	3,2
San Nicolás - Villa Constitución ⁽²⁾	42,4	38,7	8,9	6,4	4,3	2,1
Patagónica	45,9	42,6	7,2	4,4	3,0	1,4
Comodoro Rivadavia - Rada Tilly ⁽²⁾	43,1	40,7	5,6	1,9	1,3	0,6
Neuquén - Plottier ⁽²⁾	48,8	45,2	7,2	5,0	2,9	2,0
Río Gallegos ⁽²⁾	48,0	46,7	2,7	1,8	1,6	0,3
Ushuaia - Río Grande ⁽²⁾	43,1	39,3	8,7	4,3	2,5	1,8
Rawson - Trelew ⁽²⁾	44,2	40,6	8,3	6,1	5,7	0,3
Viedma - Carmen de Patagones ⁽²⁾	46,3	41,0	11,5	7,5	4,4	3,1
Total aglomerados de 500.000 y más habitantes	47,5	43,4	8,6	9,8	6,4	3,5
Total aglomerados de menos de 500.000 habitantes	41,3	38,2	7,3	6,2	4,6	1,5

⁽¹⁾ Aglomerados de 500.000 y más habitantes.

⁽²⁾ Aglomerados de menos de 500.000 habitantes.

⁽³⁾ A partir del 1° trimestre de 2008 el aglomerado Salta forma parte de la categoría 500.000 y más habitantes.

4. TRABAJO Y EMPLEO

**Cuadro 4.4 Evolución de la tasa de actividad. Total de 31 aglomerados urbanos.
Primer trimestre de 2008 a primer trimestre de 2009**

Área geográfica	Trimestres del año 2008				Trimestre del año 2009
	1°	2°	3°	4°	1°
Total 31 aglomerados urbanos	45,9	45,9	45,7	46,0	46,1
Aglomerados del Interior sin GBA	43,4	43,7	43,1	43,6	43,4
Regiones					
Gran Buenos Aires	48,1	47,8	48,0	48,2	48,6
Ciudad de Buenos Aires (1)	55,2	53,7	53,7	54,1	55,1
Partidos del GBA (1)	46,0	46,1	46,3	46,4	46,7
Cuyo	43,5	43,2	42,8	43,3	43,6
Gran Mendoza(1)	45,3	44,5	44,0	44,2	44,4
Gran San Juan(2)	41,1	41,0	40,5	42,7	43,7
San Luis - El Chorrillo(2)	41,2	42,0	42,8	40,2	40,2
Noreste	37,6	37,6	37,6	35,6	36,2
Corrientes(2)	41,3	41,8	41,5	40,4	39,6
Formosa(2)	34,8	33,4	35,1	31,3	32,5
Gran Resistencia(2)	33,3	35,2	35,4	32,9	34,8
Posadas(2)	41,1	39,0	37,8	41,0	37,1
Noroeste	40,7	41,8	41,7	41,7	41,8
Gran Catamarca(2)	39,9	41,2	40,6	39,8	41,2
Gran Tucumán - Tafí Viejo (1)	40,6	41,6	42,9	43,9	41,3
Jujuy - Palpalá(2)	38,7	40,5	40,4	40,6	43,1
La Rioja(2)	44,3	45,1	42,7	41,9	42,0
Salta(2)	41,4	42,5	41,4	41,8	44,1
Santiago del Estero - La Banda(2)	40,3	40,8	40,8	38,5	38,7
Pampeana	45,6	45,8	44,7	45,9	45,2
Bahía Blanca-Cerri (2)	45,6	43,4	43,6	45,7	45,4
Concordia(2)	38,0	38,3	37,0	38,8	38,1
Gran Córdoba (1)	45,2	46,9	45,5	46,1	45,3
Gran La Plata (1)	48,6	46,2	43,8	48,3	47,0
Gran Rosario (1)	46,3	48,2	46,1	46,1	48,1
Gran Paraná(2)	45,1	40,7	41,6	43,1	41,4
Gran Santa Fe(2)	44,1	43,8	43,7	44,2	42,9
Mar del Plata - Batán (1)	46,8	45,6	46,2	47,9	44,3
Río Cuarto(2)	42,0	45,2	44,4	45,3	42,6
Santa Rosa - Toay(2)	45,0	44,8	45,2	43,2	39,9
San Nicolás - Villa Constitución(2)	43,6	44,0	43,5	43,0	42,4
Patagónica	44,9	44,6	45,0	46,0	45,9
Comodoro Rivadavia - Rada Tilly(2)	43,7	45,1	43,3	43,0	43,1
Neuquén - Plottier(2)	44,9	42,7	43,4	47,7	48,8
Río Gallegos(2)	46,4	46,9	48,4	46,5	48,0
Ushuaia - Río Grande(2)	45,7	45,5	46,6	45,1	43,1
Rawson - Trelew(2)	44,0	44,2	45,3	44,9	44,2
Viedma - Carmen de Patagones(2)	46,0	46,7	46,5	48,4	46,3
Total aglomerados de 500.000 y más habitantes	47,1	47,1	46,9	47,4	47,5
Total aglomerados de menos de 500.000 habitantes	41,6	41,5	41,4	41,3	41,3

(1) Aglomerados de 500.000 y más habitantes.

(2) Aglomerados de menos de 500.000 habitantes.

(3) A partir del 1° trimestre de 2008 el aglomerado Salta forma parte de la categoría 500.000 y más habitantes.

**Cuadro 4.5 Evolución de la tasa de empleo. Total de 31 aglomerados urbanos.
Primer trimestre de 2008 a primer trimestre de 2009**

Área geográfica	Trimestres del año 2008				Trimestre del año 2009
	1°	2°	3°	4°	1°
Total 31 aglomerados urbanos	42,0	42,2	42,1	42,6	42,3
Aglomerados del Interior sin GBA	40,1	40,4	40,2	40,6	39,8
Regiones					
Gran Buenos Aires	43,8	43,8	43,9	44,5	44,5
Ciudad de Buenos Aires (1)	51,5	50,7	50,8	51,2	50,8
Partidos del GBA (1)	41,5	41,7	41,9	42,5	42,6
Cuyo	41,4	41,2	41,0	41,4	41,1
Gran Mendoza(1)	43,3	42,8	42,4	42,4	41,8
Gran San Juan(2)	38,0	38,0	37,7	40,0	40,6
San Luis - El Chorrillo(2)	40,6	41,3	42,4	39,7	39,1
Noreste	35,5	35,3	35,9	34,4	34,4
Corrientes(2)	38,4	37,9	39,0	38,1	37,0
Formosa(2)	33,8	32,4	34,2	30,6	31,8
Gran Resistencia(2)	31,8	33,4	34,1	32,1	33,4
Posadas(2)	38,2	36,7	35,9	36,2	34,9
Noroeste	37,0	38,6	38,7	38,2	37,9
Gran Catamarca(2)	36,3	37,2	37,7	36,5	37,0
Gran Tucumán - Tafí Viejo (1)	35,9	38,4	39,6	39,6	36,4
Jujuy - Palpalá(2)	35,4	37,2	37,5	38,9	40,2
La Rioja(2)	40,8	41,5	40,2	39,2	38,5
Salta(2)	37,9	39,3	37,8	36,8	39,8
Santiago del Estero - La Banda(2)	38,0	38,3	38,7	37,3	36,7
Pampeana	41,8	41,9	41,2	42,2	41,0
Bahía Blanca-Cerri (2)	41,6	39,9	41,0	41,2	40,4
Concordia(2)	35,3	35,7	34,4	36,6	35,2
Gran Córdoba (1)	40,9	43,9	42,9	42,6	41,2
Gran La Plata (1)	44,0	42,1	40,0	44,7	43,8
Gran Rosario (1)	42,5	43,5	41,7	42,6	42,9
Gran Paraná(2)	43,1	38,9	38,4	40,6	37,8
Gran Santa Fe(2)	40,1	38,3	38,7	40,2	37,8
Mar del Plata - Batán (1)	43,2	40,9	42,4	43,1	40,4
Río Cuarto(2)	38,0	40,8	40,9	42,6	39,2
Santa Rosa - Toay(2)	43,0	42,1	43,4	41,5	38,7
San Nicolás - Villa Constitución(2)	40,3	40,4	40,1	39,4	38,7
Patagónica	42,2	41,5	42,2	43,7	42,6
Comodoro Rivadavia - Rada Tilly(2)	41,7	42,7	41,2	41,4	40,7
Neuquén - Plottier(2)	42,3	39,0	40,0	44,8	45,2
Río Gallegos(2)	45,4	45,9	47,7	45,4	46,7
Ushuaia - Río Grande(2)	43,3	42,6	43,6	43,2	39,3
Rawson - Trelew(2)	40,1	40,8	42,4	43,1	40,6
Viedma - Carmen de Patagones(2)	40,9	42,1	42,4	43,6	41,0
Total aglomerados de 500.000 y más habitantes	43,0	43,2	43,1	43,7	43,4
Total aglomerados de menos de 500.000 habitantes	38,8	38,4	38,8	39,0	38,2

(1) Aglomerados de 500.000 y más habitantes.

(2) Aglomerados de menos de 500.000 habitantes.

(3) A partir del 1° trimestre de 2008 el aglomerado Salta forma parte de la categoría 500.000 y más habitantes.

4. TRABAJO Y EMPLEO

**Cuadro 4.6 Evolución de la tasa de desocupación. Total de 31 aglomerados urbanos.
Primer trimestre de 2008 a primer trimestre de 2009**

Área geográfica	Trimestres del año 2008				Trimestre del año 2009
	1°	2°	3°	4°	1°
Total 31 aglomerados urbanos	8,4	8,0	7,8	7,3	8,4
Aglomerados del Interior sin GBA	7,7	7,5	6,9	6,9	8,3
Regiones					
Gran Buenos Aires	9,0	8,4	8,5	7,7	8,4
Ciudad de Buenos Aires (1)	6,6	5,5	5,3	5,5	7,8
Partidos del GBA (1)	9,9	9,5	9,7	8,5	8,7
Cuyo	4,9	4,5	4,2	4,3	5,8
Gran Mendoza(1)	4,5	3,9	3,7	4,0	5,8
Gran San Juan(2)	7,4	7,2	6,9	6,3	7,0
San Luis - El Chorrillo(2)	1,5	1,6	1,0	1,1	2,7
Noreste	5,5	6,1	4,6	3,4	4,9
Corrientes(2)	6,8	9,2	6,0	5,6	6,7
Formosa(2)	2,8	2,9	2,7	2,3	2,0
Gran Resistencia(2)	4,3	5,0	3,7	2,4	4,0
Posadas(2)	6,9	5,8	5,1	2,2	5,9
Noroeste	9,1	7,7	7,3	8,2	9,3
Gran Catamarca(2)	9,1	9,6	7,2	8,4	10,2
Gran Tucumán - Tafí Viejo (1)	11,5	7,7	7,7	9,7	11,8
Jujuy - Palpalá(2)	8,6	8,0	7,1	4,3	6,7
La Rioja(2)	7,8	8,1	5,9	6,4	8,4
Salta(3)	8,6	7,7	8,6	11,9	9,8
Santiago del Estero - La Banda(2)	5,8	6,1	5,0	3,1	5,2
Pampeana	8,5	8,6	7,9	7,9	9,3
Bahía Blanca-Cerri (2)	8,8	8,2	6,1	9,8	11,0
Concordia(2)	6,9	6,8	6,9	5,5	7,5
Gran Córdoba (1)	9,5	6,5	5,7	7,6	9,1
Gran La Plata (1)	9,4	8,9	8,8	7,4	6,8
Gran Rosario (1)	8,3	9,7	9,4	7,7	10,8
Gran Paraná(2)	4,5	4,5	7,7	5,8	8,6
Gran Santa Fe(2)	9,1	12,6	11,4	9,1	11,9
Mar del Plata - Batán (1)	7,6	10,3	8,3	10,1	8,7
Río Cuarto(2)	9,7	9,7	7,8	5,8	8,1
Santa Rosa - Toay(2)	4,4	5,9	4,1	3,9	3,0
San Nicolás - Villa Constitución(2)	7,7	8,1	7,9	8,4	8,9
Patagónica	6,1	6,9	6,2	5,0	7,2
Comodoro Rivadavia - Rada Tilly(2)	4,7	5,3	4,9	3,7	5,6
Neuquén - Plottier(2)	5,9	8,7	7,8	6,0	7,2
Río Gallegos(2)	2,2	2,2	1,3	2,3	2,7
Ushuaia - Río Grande(2)	5,4	6,2	6,5	4,3	8,7
Rawson - Trelew(2)	8,7	7,7	6,3	4,1	8,3
Viedma - Carmen de Patagones(2)	11,1	9,9	8,8	9,8	11,5
Total aglomerados de 500.000 y más habitantes	8,8	8,2	8,2	7,8	8,6
Total aglomerados de menos de 500.000 habitantes	6,7	7,3	6,4	5,5	7,3

(1) Aglomerados de 500.000 y más habitantes.

(2) Aglomerados de menos de 500.000 habitantes.

(3) A partir del 1° trimestre de 2008 el aglomerado Salta forma parte de la categoría 500.000 y más habitantes.

**Cuadro 4.7 Evolución de la tasa de subocupación. Total de 31 aglomerados urbanos.
Primer trimestre de 2008 a primer trimestre de 2009**

Área geográfica	Trimestres del año 2008				Trimestre del año 2009
	1°	2°	3°	4°	1°
Total 31 aglomerados urbanos	8,2	8,6	9,2	9,1	9,1
Aglomerados del Interior sin GBA	7,2	8,4	8,5	7,7	8,1
Regiones					
Gran Buenos Aires	8,9	8,8	9,8	10,2	9,9
Ciudad de Buenos Aires (1)	6,1	7,2	7,3	8,1	8,1
Partidos del GBA (1)	10,0	9,3	10,6	11,0	10,5
Cuyo	8,2	8,8	9,0	6,7	6,9
Gran Mendoza(1)	9,3	9,9	10,4	7,3	7,8
Gran San Juan(2)	7,9	8,4	7,7	6,8	7,1
San Luis - El Chorrillo(2)	3,5	4,7	5,0	3,1	2,0
Noreste	5,1	6,0	7,2	5,9	4,7
Corrientes(2)	6,9	5,7	9,9	7,0	5,2
Formosa(2)	2,2	2,0	2,8	5,0	2,4
Gran Resistencia(2)	4,5	8,1	7,1	6,9	5,6
Posadas(2)	5,4	6,7	6,9	3,8	4,6
Noroeste	8,0	9,3	8,5	8,0	8,5
Gran Catamarca(2)	3,8	5,8	3,8	3,0	4,2
Gran Tucumán - Tafí Viejo (1)	7,3	8,9	8,5	7,2	8,9
Jujuy - Palpalá(2)	12,6	14,4	10,6	10,4	9,2
La Rioja(2)	5,4	6,2	6,1	7,2	7,8
Salta(3)	10,0	11,0	10,8	9,6	10,8
Santiago del Estero - La Banda(2)	6,7	7,2	7,3	8,7	6,0
Pampeana	7,6	9,0	9,2	8,9	9,4
Bahía Blanca-Cerri (2)	5,4	4,1	5,2	3,9	5,1
Concordia(2)	6,3	8,1	7,6	6,3	11,5
Gran Córdoba (1)	7,8	10,6	10,4	10,9	11,4
Gran La Plata (1)	8,6	10,8	8,4	7,8	11,0
Gran Rosario (1)	6,8	7,3	7,5	8,2	8,3
Gran Paraná(2)	4,4	3,8	9,2	9,1	7,7
Gran Santa Fe(2)	11,6	11,1	11,2	8,1	9,4
Mar del Plata - Batán (1)	8,2	10,7	13,8	12,3	9,7
Río Cuarto(2)	7,1	6,5	6,7	6,1	6,4
Santa Rosa - Toay(2)	7,5	7,6	9,1	7,4	7,5
San Nicolás - Villa Constitución(2)	4,3	8,5	4,7	5,9	6,4
Patagónica	3,3	3,9	4,3	3,4	4,4
Comodoro Rivadavia - Rada Tilly(2)	3,7	2,3	2,3	1,7	1,9
Neuquén - Plottier(2)	2,6	3,3	4,0	1,6	5,0
Río Gallegos(2)	1,6	0,9	1,6	2,1	1,8
Ushuaia - Río Grande(2)	4,8	4,5	3,3	3,7	4,3
Rawson - Trelew(2)	3,8	4,8	5,6	5,8	6,1
Viedma - Carmen de Patagones(2)	4,5	10,2	10,9	9,2	7,5
Total aglomerados de 500.000 y más habitantes	8,7	9,1	9,7	9,9	9,8
Total aglomerados de menos de 500.000 habitantes	6,2	6,8	7,0	6,1	6,2

(1) Aglomerados de 500.000 y más habitantes.

(2) Aglomerados de menos de 500.000 habitantes.

(3) A partir del 1° trimestre de 2008 el aglomerado Salta forma parte de la categoría 500.000 y más habitantes.

4. TRABAJO Y EMPLEO

Cuadro 4.8 Evolución de la tasa de subocupación demandante. Total de 31 aglomerados urbanos. Primer trimestre de 2008 a primer trimestre de 2009

Área geográfica	Trimestres del año 2008				Trimestre del año 2009
	1°	2°	3°	4°	1°
Total 31 aglomerados urbanos	5,8	6,3	6,3	6,0	6,0
Aglomerados del Interior sin GBA	5,5	6,5	6,2	5,7	6,0
Regiones					
Gran Buenos Aires	6,1	6,1	6,4	6,3	6,1
Ciudad de Buenos Aires (1)	4,0	5,2	4,0	5,0	4,7
Partidos del GBA (1)	6,8	6,4	7,2	6,7	6,5
Cuyo	7,0	7,1	6,9	5,0	5,4
Gran Mendoza(1)	8,8	8,3	8,4	5,5	6,3
Gran San Juan(2)	4,8	6,0	5,6	5,1	5,1
San Luis - El Chorrillo(2)	2,9	3,6	3,2	2,1	1,8
Noreste	3,7	4,3	4,7	4,1	3,4
Corrientes(2)	5,4	4,2	8,2	5,9	4,1
Formosa(2)	1,7	1,2	1,8	2,9	2,0
Gran Resistencia(2)	3,0	5,8	3,5	3,6	4,0
Posadas(2)	3,8	5,0	3,9	3,1	2,6
Noroeste	6,0	7,3	6,3	5,8	6,4
Gran Catamarca(2)	3,1	4,9	3,7	2,3	3,6
Gran Tucumán - Tafí Viejo (1)	4,9	6,8	5,5	5,2	5,8
Jujuy - Palpalá(2)	10,1	11,7	8,7	7,0	6,9
La Rioja(2)	3,9	4,4	3,9	6,0	6,7
Salta(3)	7,6	8,4	8,2	6,9	8,9
Santiago del Estero - La Banda(2)	5,8	5,7	6,0	6,3	5,0
Pampeana	5,8	7,1	6,8	6,6	6,8
Bahía Blanca-Cerri (2)	3,8	3,2	3,5	3,0	3,8
Concordia(2)	4,5	6,6	6,7	4,8	9,3
Gran Córdoba (1)	7,0	8,8	8,6	8,8	8,8
Gran La Plata (1)	7,1	8,2	4,8	4,7	7,0
Gran Rosario (1)	4,5	5,8	5,9	6,5	5,7
Gran Paraná(2)	3,3	3,1	4,9	5,5	4,8
Gran Santa Fe(2)	9,7	9,8	10,0	7,4	8,7
Mar del Plata - Batán (1)	5,1	7,4	8,3	8,0	6,6
Río Cuarto(2)	3,3	3,3	3,5	3,3	3,4
Santa Rosa - Toay(2)	5,3	5,5	7,4	5,7	4,3
San Nicolás - Villa Constitución(2)	1,8	5,8	2,9	3,4	4,3
Patagónica	2,0	2,5	2,9	2,6	3,0
Comodoro Rivadavia - Rada Tilly(2)	1,4	1,5	1,7	1,1	1,3
Neuquén - Plottier(2)	1,4	1,8	2,8	1,2	2,9
Río Gallegos(2)	1,1	0,8	1,3	1,1	1,6
Ushuaia - Río Grande(2)	2,8	2,4	1,8	3,2	2,5
Rawson - Trelew(2)	3,2	3,9	4,9	5,5	5,7
Viedma - Carmen de Patagones(2)	3,0	6,5	6,2	6,2	4,4
Total aglomerados de 500.000 y más habitantes	6,1	6,5	6,6	6,4	6,4
Total aglomerados de menos de 500.000 habitantes	4,5	5,2	5,1	4,5	4,6

(1) Aglomerados de 500.000 y más habitantes.

(2) Aglomerados de menos de 500.000 habitantes.

(3) A partir del 1° trimestre de 2008 el aglomerado Salta forma parte de la categoría 500.000 y más habitantes.

Cuadro 4.9 Evolución de la tasa de subocupación no demandante. Total de 31 aglomerados urbanos. Primer trimestre de 2008 a primer trimestre de 2009

Área geográfica	Trimestres del año 2008				Trimestre del año 2009
	1°	2°	3°	4°	1°
Total 31 aglomerados urbanos	2,4	2,3	2,9	3,1	3,1
Aglomerados del Interior sin GBA	1,7	1,9	2,3	2,0	2,1
Regiones					
Gran Buenos Aires	2,9	2,7	3,4	4,0	3,8
Ciudad de Buenos Aires (¹)	2,1	2,0	3,3	3,1	3,4
Partidos del GBA (¹)	3,2	3,0	3,4	4,3	3,9
Cuyo	1,2	1,8	2,0	1,7	1,5
Gran Mendoza(¹)	0,5	1,6	2,1	1,8	1,5
Gran San Juan(²)	3,1	2,5	2,1	1,7	2,0
San Luis - El Chorrillo(²)	0,6	1,1	1,8	1,0	0,3
Noreste	1,4	1,6	2,4	1,8	1,3
Corrientes(²)	1,5	1,5	1,7	1,1	1,1
Formosa(²)	0,5	0,8	1,0	2,0	0,4
Gran Resistencia(²)	1,4	2,3	3,6	3,3	1,6
Posadas(²)	1,6	1,7	3,0	0,8	2,0
Noroeste	2,0	2,1	2,2	2,2	2,1
Gran Catamarca(²)	0,8	0,8	0,1	0,8	0,6
Gran Tucumán - Tafí Viejo (¹)	2,4	2,1	3,0	2,0	3,0
Jujuy - Palpalá(²)	2,6	2,7	1,9	3,5	2,3
La Rioja(²)	1,5	1,8	2,2	1,2	1,1
Salta(³)	2,4	2,5	2,6	2,7	2,0
Santiago del Estero - La Banda(²)	0,9	1,5	1,3	2,4	1,0
Pampeana	1,9	1,9	2,5	2,3	2,6
Bahía Blanca-Cerri (²)	1,6	1,0	1,7	0,9	1,2
Concordia(²)	1,9	1,5	0,8	1,5	2,2
Gran Córdoba (¹)	0,8	1,8	1,9	2,1	2,6
Gran La Plata (¹)	1,5	2,7	3,6	3,1	4,0
Gran Rosario (¹)	2,4	1,5	1,5	1,7	2,6
Gran Paraná(²)	1,1	0,7	4,2	3,7	3,0
Gran Santa Fe(²)	2,0	1,3	1,2	0,7	0,6
Mar del Plata - Batán (¹)	3,1	3,3	5,5	4,3	3,0
Río Cuarto(²)	3,8	3,2	3,2	2,9	3,1
Santa Rosa - Toay(²)	2,1	2,1	1,7	1,7	3,2
San Nicolás - Villa Constitución(²)	2,6	2,7	1,8	2,6	2,1
Patagónica	1,3	1,4	1,3	0,8	1,4
Comodoro Rivadavia - Rada Tilly(²)	2,3	0,8	0,6	0,6	0,6
Neuquén - Plottier(²)	1,2	1,5	1,3	0,4	2,0
Río Gallegos(²)	0,4	0,1	0,4	1,1	0,3
Ushuaia - Río Grande(²)	2,0	2,0	1,5	0,5	1,8
Rawson - Trelew(²)	0,6	0,8	0,7	0,3	0,3
Viedma - Carmen de Patagones(²)	1,5	3,7	4,7	3,0	3,1
Total aglomerados de 500.000 y más habitantes	2,5	2,5	3,1	3,5	3,5
Total aglomerados de menos de 500.000 habitantes	1,7	1,7	1,9	1,6	1,5

(¹) Aglomerados de 500.000 y más habitantes.

(²) Aglomerados de menos de 500.000 habitantes.

(³) A partir del 1° trimestre de 2008 el aglomerado Salta forma parte de la categoría 500.000 y más habitantes.

Pobreza e ingresos

Cuadros	Página
5.1 Pobreza e indigencia en hogares y personas. Total 31 aglomerados urbanos. Primer semestre de 2003 al segundo semestre de 2008	143
5.2 Pobreza e indigencia en hogares y personas. Total 31 aglomerados urbanos y regiones estadísticas. Segundo semestre de 2008	144
5.3 Pobreza en hogares y personas. Total 31 aglomerados urbanos y regiones estadísticas. Primer semestre de 2007 al segundo semestre de 2008	145
5.4 Indigencia en hogares y personas. Total 31 aglomerados urbanos y regiones estadísticas. Primer semestre de 2007 al segundo semestre de 2008	146

Pobreza e ingresos en los aglomerados de la Encuesta Permanente de Hogares

La Encuesta Permanente de Hogares (EPH) es un programa nacional que tiene por objeto relevar las características sociodemográficas y socioeconómicas de la población.

La estimación de la incidencia de Pobreza e Indigencia se realiza a partir de la información obtenida por la encuesta.

Se difunden en este Informe los resultados de la incidencia de Pobreza e Indigencia en hogares y personas para el total de aglomerados urbanos, correspondientes al segundo semestre de 2008.

Las estimaciones reflejan la continuidad de una pendiente descendente de las tasas que se inicia en el 1º semestre de 2003.

METODOLOGÍA GENERAL DE CÁLCULO DE LÍNEA DE POBREZA Y LÍNEA DE INDIGENCIA

El método de Líneas de Pobreza e Indigencia se caracteriza por la comparación de los totales de ingreso declarados por los miembros del hogar, con los ingresos estimados requeridos para la satisfacción de las necesidades de las personas.

Esto implica que no se identifican necesidades no satisfechas sino que se asume que los hogares cuyos ingresos son inferiores a las correspondientes líneas, pueden ser caracterizados como pobres o como pobres indigentes.

La estimación de la incidencia de indigencia se realiza comparando los totales de ingresos declarados por los miembros del hogar entrevistado con la línea de indigencia correspondiente, según características de sus componentes.

La línea de indigencia se establece a partir del valor monetario de la Canasta Básica Alimentaria (1), que representa a los productos requeridos para la cobertura de un umbral mínimo de necesidades energéticas y proteicas de cada miembro del hogar.

La línea de pobreza representa el valor monetario de una Canasta Básica Total (CBT), canasta de bienes y servicios obtenida a través de la ampliación de la Canasta Básica Alimentaria. Los hogares cuyos ingresos sean menores a la CBT se caracterizan en el estudio como pobres.

Ambas canastas no son homogéneas para toda la población de referencia y se ajustan de acuerdo con algunas características de los hogares y sus componentes.

(1) Para más detalle consultar los documentos "Encuesta Permanente de Hogares: Cambios metodológicos" y "La Nueva Encuesta Permanente de Hogares de Argentina", en la página web del INDEC: www.indec.gov.ar

Cuadro 5.1 Pobreza e indigencia en hogares y personas. Total 31 aglomerados urbanos. Primer semestre de 2003 al segundo semestre de 2008

	Semestres										Trimestres		Semestres	
	2003		2004		2005		2006		2007		4° 2007/	2008		
	1° (*)	2°	1°	2°	1°	2°	1°	2° (²)	1° (²)	1° 2008 (⁴)	1°	2°		
Pobreza														
Hogares	42,7	36,5	33,5	29,8	28,8	24,7	23,1	19,2	16,3	14,0	11,9	10,1		
Personas	54,0	47,8	44,3	40,2	38,9	33,8	31,4	26,9	23,4	20,6	17,8	15,3		
Indigencia														
Hogares	20,4	15,1	12,1	10,7	9,7	8,4	8,0	6,3	5,7	4,4	3,8	3,3		
Personas	27,7	20,5	17,0	15,0	13,8	12,2	11,2	8,7	8,2	5,9	5,1	4,4		

(¹) No incluye el aglomerado Gran Santa Fe, cuyo relevamiento no se realizó debido a las inundaciones.

(²) A partir del 2° semestre de 2006, los aglomerados pasaron a ser 31.

(³) No incluye al aglomerado Bahía Blanca.

(⁴) Durante el tercer trimestre de 2007 no se relevaron los aglomerados Gran Buenos Aires, Mar del Plata-Batán, Bahía Blanca-Cerri y Gran La Plata, por lo cual no resulta posible realizar las estimaciones correspondientes al segundo semestre de 2007. En virtud de ello se presenta una estimación semestral con los datos correspondientes a los trimestres mencionados.

Incidencia de la pobreza y la indigencia en hogares. Segundo semestre de 2008

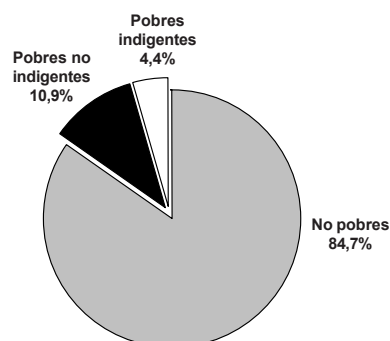

Incidencia de la pobreza y la indigencia en personas. Segundo semestre de 2008

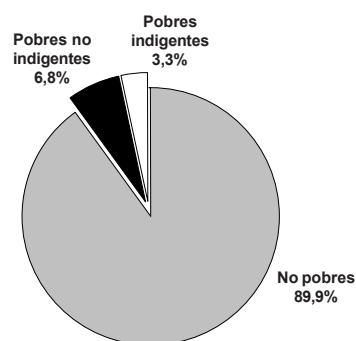

Los porcentajes presentados para el Total de 31 Aglomerados urbanos (Cuadro 5.1) indican que, durante el 2° semestre de 2008, se encuentran por debajo de la línea de pobreza 757.000 hogares, los que incluyen 3.754.000 personas.

En ese conjunto, 246.000 hogares se encuentran, a su vez, bajo la línea de indigencia, lo que supone 1.088.000 personas indigentes.

Al observar los datos puede verse que la incidencia de la pobreza es mayor para las personas que para los hogares, lo que indica que, en promedio, los hogares pobres tienen más miembros que los no pobres. Es decir, que las diferencias no provienen de una metodología diferente, sino del tamaño de los hogares en ambos grupos.

Se presentan a continuación la proporción de hogares y personas pobres e indigentes para cada región estadística y cada uno de los 31 aglomerados relevados por la EPH, el conjunto de aglomerados de 500.000 y más habitantes y el conjunto de aglomerados de menos de 500.000 habitantes.

5. POBREZA E INGRESOS

Cuadro 5.2 Pobreza e indigencia en hogares y personas. Total 31 aglomerados urbanos y regiones estadísticas. Segundo semestre de 2008

Región / Aglomerado	Pobreza		Indigencia	
	Hogares	Personas	Hogares	Personas
Total 31 aglomerados urbanos	10,1	15,3	3,3	4,4
Total aglomerados del interior	10,9	15,9	3,5	4,8
Regiones				
Gran Buenos Aires	9,5	14,9	3,1	4,1
Ciudad de Buenos Aires (¹)	3,4	5,3	1,8	2,0
Partidos del Gran Buenos Aires (¹)	12,0	17,8	3,6	4,7
Cuyo	8,4	11,8	2,1	2,5
Gran Mendoza (¹)	5,9	8,3	1,6	1,9
Gran San Juan (²)	13,0	17,6	2,9	3,3
San Luis - El Chorrillo (²)	10,0	13,9	2,6	3,2
Noreste	20,5	28,7	6,4	8,6
Corrientes (²)	19,3	27,4	5,4	7,3
Formosa (²)	15,8	23,4	2,6	4,3
Gran Resistencia (²)	21,7	30,2	7,5	11,2
Posadas (²)	23,9	32,5	9,1	10,2
Noroeste	15,9	21,0	4,1	5,1
Gran Catamarca (²)	15,0	20,4	3,8	4,6
Gran Tucumán - Tafi Viejo (²)	14,3	18,7	4,0	4,8
Jujuy - Palpalá (²)	15,4	20,4	3,6	4,1
La Rioja (²)	12,4	17,2	2,4	3,3
Salta (²)	17,6	22,7	4,6	5,4
Santiago del Estero - La Banda (²)	19,3	26,0	5,0	7,3
Pampeana	8,7	13,1	3,4	4,9
Bahía Blanca - Cerri (²)	9,0	15,0	3,6	5,4
Concordia (²)	16,2	22,5	5,7	7,5
Gran Córdoba (¹)	8,3	12,7	2,3	3,4
Gran La Plata (¹)	8,2	14,4	3,3	6,3
Gran Rosario (¹)	9,6	13,7	4,9	6,6
Gran Paraná (²)	8,4	11,7	3,6	4,0
Gran Santa Fe (²)	10,6	16,2	3,5	5,8
Mar del Plata - Batán (¹)	6,8	9,3	2,3	2,6
Río Cuarto (²)	6,2	8,6	2,1	2,5
Santa Rosa - Toay (²)	5,0	7,5	2,4	4,1
San Nicolás - Villa Constitución	8,2	11,2	3,4	4,5
Patagónica	5,8	7,8	2,1	2,5
Comodoro Rivadavia - Rada Tilly (²)	3,1	4,1	1,1	1,2
Neuquén - Plottier (²)	9,1	12,7	3,0	4,1
Río Gallegos (²)	1,6	2,2	0,4	0,5
Ushuaia - Río Grande (²)	3,2	3,2	1,7	1,3
Rawson - Trelew	5,5	7,1	2,0	2,0
Viedma - Carmen de Patagones	9,0	12,9	3,6	4,7
Total Aglomerados de 500.000 habitantes y más	9,4	14,5	3,1	4,2
Total Aglomerados de menos de 500.000 habitantes	12,7	18,2	3,9	5,3

(¹) Aglomerados de 500.000 y más habitantes.

(²) Aglomerados de menos de 500.000 habitantes.

Cuadro 5.3 Pobreza en hogares y personas. Total 31 aglomerados urbanos y regiones estadísticas. Primer semestre de 2007 al segundo semestre de 2008

Región / Aglomerado	2007		4° Trimestre de 2007 y 1° Trimestre de 2008		2008			
	1° Semestre		Hogares	Personas	1° Semestre		2° Semestre	
	Hogares	Personas			Hogares	Personas	Hogares	Personas
	%							
Total 31 aglomerados urbanos	16,3	23,4	14,0	20,6	11,9	17,8	10,1	15,3
Total aglomerados del interior	17,1	25,2	14,3	20,7	12,7	18,8	10,9	15,9
Regiones								
Gran Buenos Aires	15,6	21,8	13,8	20,6	11,2	17,0	9,5	14,9
Ciudad de Buenos Aires (1)	7,7	11,6	5,8	8,4	4,6	7,3	3,4	5,3
Partidos del Gran Buenos Aires (1)	18,8	25,0	17,1	24,3	13,9	19,9	12,0	17,8
Cuyo	15,6	22,4	11,2	15,9	10,3	15,3	8,4	11,8
Gran Mendoza (1)	12,6	18,3	7,5	10,5	8,0	12,2	5,9	8,3
Gran San Juan (2)	22,1	29,5	17,1	23,5	13,2	18,4	13,0	17,6
San Luis - El Chorrillo (2)	16,6	24,8	16,1	22,8	14,8	22,0	10,0	13,9
Noreste	30,0	41,0	27,0	37,0	23,3	32,8	20,5	28,7
Corrientes (2)	29,9	40,2	28,0	38,2	23,0	31,5	19,3	27,4
Formosa (2)	27,0	39,5	23,7	34,5	20,8	30,7	15,8	23,4
Gran Resistencia (2)	34,1	45,6	30,3	40,0	25,5	35,4	21,7	30,2
Posadas (2)	27,0	37,1	23,9	33,7	22,2	32,6	23,9	32,5
Noroeste	26,9	36,4	22,7	30,6	20,4	28,0	15,9	21,0
Gran Catamarca (2)	25,1	32,2	21,5	28,2	17,7	24,3	15,0	20,4
Gran Tucumán - Tafí Viejo (2)	26,6	35,4	22,1	29,1	21,1	27,7	14,3	18,7
Jujuy - Palpalá (2)	28,7	40,4	24,2	31,7	22,3	30,0	15,4	20,4
La Rioja (2)	19,2	27,7	16,1	22,0	12,7	18,2	12,4	17,2
Salta (2)	26,4	35,1	24,4	33,4	21,1	29,7	17,6	22,7
Santiago del Estero - La Banda (2)	31,6	43,4	24,6	34,2	21,7	31,0	19,3	26,0
Pampeana	12,9	19,5	10,5	15,6	9,5	14,3	8,7	13,1
Bahía Blanca - Cerri (2)	9,4	16,3	9,0	15,0
Concordia (2)	23,7	33,8	19,1	27,2	18,6	27,0	16,2	22,5
Gran Córdoba (1)	14,1	21,7	11,0	17,1	9,2	14,8	8,3	12,7
Gran La Plata (1)	9,9	16,2	9,9	16,8	9,9	14,4	8,2	14,4
Gran Rosario (1)	12,0	18,3	9,7	13,6	8,0	12,0	9,6	13,7
Gran Paraná (2)	15,4	22,8	8,1	12,4	8,5	13,0	8,4	11,7
Gran Santa Fe (2)	16,6	23,3	13,2	18,0	13,1	18,2	10,6	16,2
Mar del Plata - Batán (1)	10,2	15,1	8,6	12,5	8,6	12,1	6,8	9,3
Río Cuarto (2)	11,8	16,2	10,4	14,0	9,8	13,3	6,2	8,6
Santa Rosa - Toay (2)	11,2	17,0	9,1	12,3	8,6	13,6	5,0	7,5
San Nicolás - Villa Constitución	11,7	16,5	12,7	16,7	10,0	12,9	8,2	11,2
Patagónica	9,5	12,9	7,4	10,0	6,9	9,1	5,8	7,8
Comodoro Rivadavia - Rada Tilly (2)	4,5	6,0	3,9	4,5	3,9	4,6	3,1	4,1
Neuquén - Plottier (2)	16,3	20,7	10,2	15,0	8,2	11,2	9,1	12,7
Río Gallegos (2)	1,9	2,7	2,8	4,1	2,8	3,6	1,6	2,2
Ushuaia - Río Grande (2)	3,8	5,6	4,5	4,8	6,0	6,4	3,2	3,2
Rawson - Trelew	8,8	13,1	7,4	9,1	7,1	9,5	5,5	7,1
Viedma - Carmen de Patagones	15,5	22,4	13,9	20,0	13,7	20,6	9,0	12,9
Total Aglomerados de 500.000 habitantes y más	15,0	21,6	13,2	19,7	11,1	16,8	9,4	14,5
Total Aglomerados de menos de 500.000 habitantes	20,8	29,4	17,3	24,2	14,9	21,5	12,7	18,2

(1) Aglomerados de 500.000 y más habitantes.

(2) Aglomerados de menos de 500.000 habitantes.

Nota: durante el tercer trimestre de 2007 no se relevaron los aglomerados Gran Buenos Aires, Mar del Plata-Batán, Bahía Blanca-Cerri y Gran La Plata, por lo cual no resulta posible realizar las estimaciones correspondientes al segundo semestre de 2007. En virtud de ello se presenta una estimación semestral con los datos correspondientes a los trimestres mencionados

5. POBREZA E INGRESOS

Cuadro 5.4 Indigencia en hogares y personas. Total 31 aglomerados urbanos y regiones estadísticas. Primer semestre de 2007 al segundo semestre de 2008

Región / Aglomerado	2007				2008			
	1° Semestre ⁽²⁾		2° Semestre		1° Semestre		2° Semestre	
	Hogares	Personas	Hogares	Personas	Hogares	Personas	Hogares	Personas
Total 31 aglomerados urbanos	5,7	8,2	4,4	5,9	3,8	5,1	3,3	4,4
Total aglomerados del interior	5,3	8,3	4,4	6,1	3,9	5,3	3,5	4,8
Regiones								
Gran Buenos Aires	6,0	8,2	4,4	5,8	3,6	4,8	3,1	4,1
Ciudad de Buenos Aires ⁽¹⁾	3,7	5,2	2,7	3,6	1,8	2,3	1,8	2,0
Partidos del Gran Buenos Aires ⁽¹⁾	7,0	9,1	5,1	6,5	4,4	5,6	3,6	4,7
Cuyo	4,0	6,5	3,6	5,1	3,0	4,3	2,1	2,5
Gran Mendoza ⁽¹⁾	3,0	4,7	2,9	4,2	2,5	3,8	1,6	1,9
Gran San Juan ⁽²⁾	6,5	10,4	5,2	6,9	3,8	4,8	2,9	3,3
San Luis - El Chorrillo ⁽²⁾	3,4	5,6	3,2	4,9	3,4	5,5	2,6	3,2
Noreste	11,2	17,2	9,3	13,6	7,4	10,8	6,4	8,6
Corrientes ⁽²⁾	11,7	17,7	9,5	14,3	7,0	9,2	5,4	7,3
Formosa ⁽²⁾	5,1	8,7	5,4	8,7	4,2	6,7	2,6	4,3
Gran Resistencia ⁽²⁾	15,4	23,1	11,9	17,0	9,4	14,6	7,5	11,2
Posadas ⁽²⁾	9,5	15,6	8,5	12,4	7,3	11,0	9,1	10,2
Noroeste	8,1	11,4	6,2	8,2	5,4	6,9	4,1	5,1
Gran Catamarca ⁽²⁾	7,2	9,4	5,4	7,0	4,5	5,4	3,8	4,6
Gran Tucumán - Tafí Viejo ⁽²⁾	7,8	10,8	6,7	8,0	5,9	6,9	4,0	4,8
Jujuy - Palpalá ⁽²⁾	8,9	13,3	5,3	6,7	5,0	6,4	3,6	4,1
La Rioja ⁽²⁾	5,3	8,6	3,9	5,2	3,0	3,5	2,4	3,3
Salta ⁽²⁾	8,4	11,4	6,7	9,9	5,7	8,1	4,6	5,4
Santiago del Estero - La Banda ⁽²⁾	9,6	13,9	6,9	9,8	5,9	8,0	5,0	7,3
Pampeana	3,8	6,1	3,2	4,1	3,1	4,1	3,4	4,9
Bahía Blanca - Cerri ⁽²⁾	3,7	6,1	3,6	5,4
Concordia ⁽²⁾	7,7	11,5	5,2	7,2	5,0	7,0	5,7	7,5
Gran Córdoba ⁽¹⁾	3,6	5,9	3,3	4,2	2,6	3,5	2,3	3,4
Gran La Plata ⁽¹⁾	4,0	6,4	1,9	1,6	3,3	3,1	3,3	6,3
Gran Rosario ⁽¹⁾	3,6	5,5	3,5	4,9	2,9	3,9	4,9	6,6
Gran Paraná ⁽²⁾	4,3	6,9	1,7	2,4	2,9	4,8	3,6	4,0
Gran Santa Fe ⁽²⁾	5,7	8,5	4,7	5,9	4,8	6,1	3,5	5,8
Mar del Plata - Batán ⁽¹⁾	2,7	4,6	3,2	4,2	2,6	3,5	2,3	2,6
Río Cuarto ⁽²⁾	3,2	4,2	2,2	3,0	3,4	4,3	2,1	2,5
Santa Rosa - Toay ⁽²⁾	3,3	5,3	3,1	3,8	2,8	3,6	2,4	4,1
San Nicolás - Villa Constitución	3,7	6,2	3,4	3,5	3,8	3,4	3,4	4,5
Patagónica	3,4	4,7	2,7	3,3	2,6	3,0	2,1	2,5
Comodoro Rivadavia - Rada Tilly ⁽²⁾	1,5	1,9	1,8	1,7	1,4	1,3	1,1	1,2
Neuquén - Plottier ⁽²⁾	6,5	8,8	3,5	4,9	2,5	3,0	3,0	4,1
Río Gallegos ⁽²⁾	0,2	0,3	0,6	0,6	1,2	0,8	0,4	0,5
Ushuaia - Río Grande ⁽²⁾	1,0	1,8	2,6	2,3	3,2	3,0	1,7	1,3
Rawson - Trelew	2,3	3,1	2,1	2,2	2,7	3,8	2,0	2,0
Viedma - Carmen de Patagones	5,7	8,6	5,7	7,7	5,3	7,4	3,6	4,7
Total Aglomerados de 500.000 habitantes y más	5,4	7,6	4,2	5,5	3,5	4,7	3,1	4,2
Total Aglomerados de menos de 500.000 habitantes	6,8	10,4	5,3	7,4	4,6	6,4	3,9	5,3

(1) Aglomerados de 500.000 y más habitantes.

(2) Aglomerados de menos de 500.000 habitantes.

Nota: durante el tercer trimestre de 2007 no se relevaron los aglomerados Gran Buenos Aires, Mar del Plata-Batán, Bahía Blanca-Cerri y Gran La Plata, por lo cual no resulta posible realizar las estimaciones correspondientes al segundo semestre de 2007.

En virtud de ello se presenta una estimación semestral con los datos correspondientes a los trimestres mencionados

Precios al consumidor**Cuadros**

	Página
6.1 Nivel general y capítulos del IPC-GBA, base abril 2008=100	149
6.2 Variación porcentual entre cada período y el inmediato anterior del IPC-GBA, base abril 2008=100, por capítulo	150
6.3 Variación porcentual entre cada mes y el mismo mes del año anterior del IPC-GBA, base abril 2008=100, por capítulo	151
6.4 IPC-GBA, base abril 2008=100, por principales aperturas y variaciones porcentuales para distintos períodos	152
6.5 Variaciones porcentuales del IPC-GBA, base abril 2008=100, desagregado en bienes y servicios	153
6.6 Variaciones porcentuales del IPC-GBA, base abril 2008=100, para distintos períodos, desagregado en bienes y servicios	153

Gráficos

6.1 Evolución del Nivel general del IPC-GBA, base abril 2008=100	148
6.2 Variación porcentual entre mayo de 2009 y el mes anterior del IPC-GBA, base abril 2008=100, por capítulo	150
6.3 Variación porcentual entre mayo de 2009 y el mismo mes del año anterior del IPC-GBA, base abril 2008=100, por capítulo	151

6. PRECIOS AL CONSUMIDOR

El Índice de Precios al Consumidor del Gran Buenos Aires (IPC-GBA) mide la evolución de los precios de los bienes y servicios que consumen los hogares.

El conjunto de bienes y servicios cuyos precios son recopilados para el cálculo del IPC constituye la canasta del índice, que es representativa de los gastos de consumo de los hogares residentes en la Ciudad de Buenos Aires y en los 24 partidos del Gran Buenos Aires. Esta canasta se desagrega en 9 capítulos, 24 divisiones, 54 grupos, 94 subgrupos y 132 productos. Además del Nivel General del IPC-GBA, se publican 39 índices. Dentro de cada uno de los agrupamientos denominados "productos", para los fines del IPC se seleccionaron más de 400 familias de artículos, denominadas "variedades", cuya evolución de precios se considera representativa de un subconjunto de artículos o servicios pertenecientes al mismo producto (por ejemplo, "Pan lacteado" es una variedad del producto "Pan envasado"; "Asado" es una variedad del producto "Cortes de carne vacuna fresca").

Las variaciones de precios de los bienes y servicios que componen la canasta participan en el IPC de acuerdo a su importancia en el gasto de consumo promedio mensual de los hogares.

Estas ponderaciones fueron estimadas a partir de los resultados de la Encuesta Nacional de Gastos de los Hogares realizada por el INDEC entre octubre de 2004 y diciembre de 2005, y actualizadas por la evolución de los precios hasta el mes base del IPC. Las ponderaciones de los nueve capítulos de la canasta se presentan más abajo.

Para el cálculo del IPC se utiliza una fórmula de tipo Laspeyres con ponderaciones fijas para los capítulos, divisiones, grupos, subgrupos y productos. Para el cálculo de los índices de las variedades se utilizan en promedio 80.000 datos de precios mensuales recopilados durante todos los días hábiles del mes en una muestra de más de 6.000 negocios informantes.

Estructura de ponderaciones por capítulo

Nivel general	100
Capítulo 1. Alimentos y bebidas	37,870
Capítulo 2. Indumentaria	7,326
Capítulo 3. Vivienda	12,141
Capítulo 4. Equipamiento y mantenimiento del hogar	4,889
Capítulo 5. Atención médica y gastos para la salud	5,577
Capítulo 6. Transporte y comunicaciones	16,555
Capítulo 7. Esparcimiento	5,076
Capítulo 8. Educación	4,257
Capítulo 9. Bienes y servicios varios	6,309



Gráfico 6.1 Evolución del Nivel general del IPC-GBA, base abril 2008=100



Cuadro 6.1. Nivel general y capítulos del IPC-GBA, base abril 2008=100

Período	Nivel general	Alimentos y bebidas	Indumentaria	Vivienda	Equipamiento y mantenimiento del hogar
2006	85,53	84,28	94,99	83,81	87,27
2007	93,08	93,73	102,10	91,70	95,56
2008	101,07	100,06	103,24	100,98	101,41
2008 May	100,56	100,06	101,17	100,67	98,45
Jun	101,20	100,79	102,26	101,52	100,06
Jul	101,57	100,03	103,17	102,33	101,56
Ago	102,05	100,28	104,44	102,50	102,57
Sep	102,57	100,68	105,82	103,26	103,10
Oct	103,01	101,11	106,91	102,33	103,98
Nov	103,36	101,44	108,02	102,70	104,49
Dic	103,71	101,79	109,57	102,91	105,22
2009 Ene	104,26	101,11	110,40	103,24	105,54
Feb	104,71	100,54	111,18	103,30	105,24
Mar	105,38	100,98	111,88	103,51	105,82
Abr	105,73	101,20	112,52	103,56	106,26
May	106,08	101,25	113,70	103,85	106,49

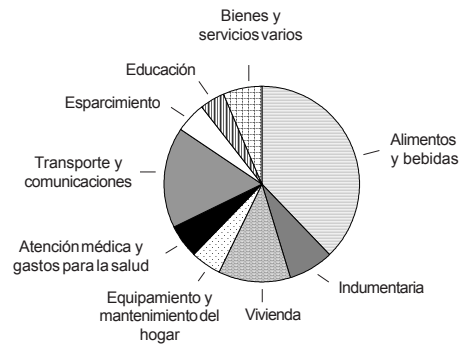
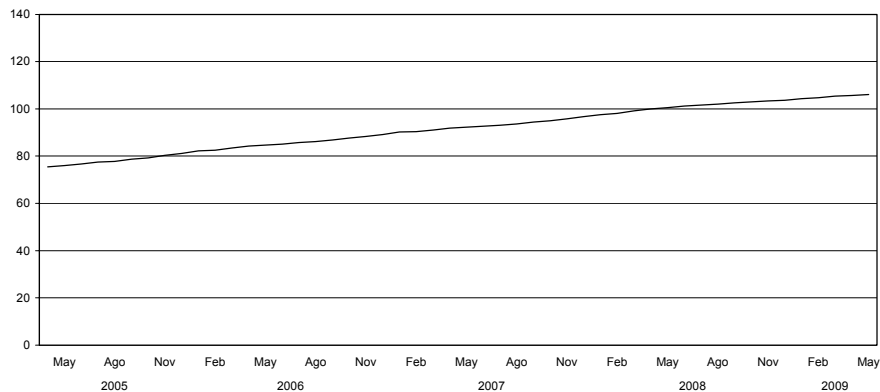
Período	Atención médica y gastos para la salud	Transporte y comunicaciones	Esparcimiento	Educación	Bienes y servicios varios
2006	84,91	85,36	89,91	77,64	85,69
2007	91,02	91,34	92,66	87,31	92,52
2008	102,72	101,04	102,03	102,51	101,35
2008 May	101,08	101,04	100,63	103,69	100,38
Jun	102,42	100,90	100,75	105,24	100,06
Jul	103,59	101,49	103,82	105,55	101,43
Ago	104,34	101,84	104,58	105,67	102,68
Sep	105,42	102,07	104,15	105,84	103,65
Oct	105,87	103,00	105,06	106,49	103,97
Nov	106,57	103,05	104,80	106,72	104,34
Dic	107,10	102,99	105,25	106,51	104,50
2009 Ene	107,64	106,68	106,01	106,53	104,70
Feb	107,62	110,11	106,94	106,95	104,53
Mar	110,12	110,56	105,52	111,91	105,12
Abr	111,29	111,00	106,23	112,21	105,24
May	111,44	111,22	106,10	116,33	105,05

6. PRECIOS AL CONSUMIDOR

Cuadro 6.2 Variación porcentual entre cada período y el inmediato anterior del IPC-GBA, base abril 2008=100, por capítulo

Período	Nivel general	Alimentos y bebidas	Indumentaria	Vivienda	Equipamiento y mantenimiento del hogar	Atención médica y gastos para la salud	Transporte y comunicaciones	Esparcimiento	Educación	Bienes y servicios varios
2006	10,9	12,1	15,2	11,1	8,3	10,8	6,9	11,7	19,8	4,9
2007	8,8	11,2	7,5	9,4	9,5	7,2	7,0	3,1	12,5	8,0
2008	8,6	6,8	1,1	10,1	6,1	12,9	10,6	10,1	17,4	9,5
2008 May	0,6	0,1	1,2	0,7	-1,6	1,1	1,0	0,6	3,7	0,4
Jun	0,6	0,7	1,1	0,8	1,6	1,3	-0,1	0,1	1,5	-0,3
Jul	0,4	-0,8	0,9	0,8	1,5	1,1	0,6	3,0	0,3	1,4
Ago	0,5	0,2	1,2	0,2	1,0	0,7	0,3	0,7	0,1	1,2
Sep	0,5	0,4	1,3	0,7	0,5	1,0	0,2	-0,4	0,2	0,9
Oct	0,4	0,4	1,0	-0,9	0,9	0,4	0,9	0,9	0,6	0,3
Nov	0,3	0,3	1,0	0,4	0,5	0,7	--	-0,2	0,2	0,4
Dic	0,3	0,3	1,4	0,2	0,7	0,5	-0,1	0,4	-0,2	0,2
2009 Ene	0,5	-0,7	0,8	0,3	0,3	0,5	3,6	0,7	--	0,2
Feb	0,4	-0,6	0,7	0,1	-0,3	--	3,2	0,9	0,4	-0,2
Mar	0,6	0,4	0,6	0,2	0,6	2,3	0,4	-1,3	4,6	0,6
Abr	0,3	0,2	0,6	--	0,4	1,1	0,4	0,7	0,3	0,1
May	0,3	--	1,0	0,3	0,2	0,1	0,2	-0,1	3,7	-0,2

Gráfico 6.2 Variación porcentual entre mayo de 2009 y el mes anterior del IPC-GBA, base abril 2008=100, por capítulo

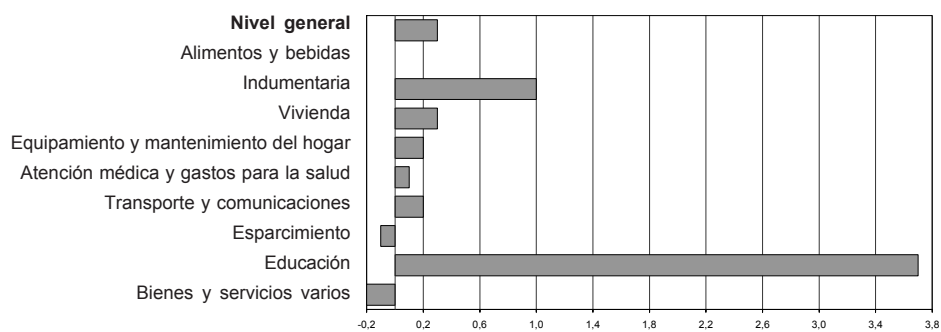

Cuadro 6.3 Variación porcentual entre cada mes y el mismo mes del año anterior del IPC-GBA, base abril 2008=100, por capítulo

Periodo	Nivel general	Alimentos y bebidas	Indumentaria	Vivienda	Equipamiento y mantenimiento del hogar	Atención médica y gastos para la salud	Transporte y comunicaciones	Esparcimiento	Educación	Bienes y servicios varios
2008 May	9,1	7,7	-4,8	10,9	4,4	12,5	12,7	10,6	20,7	10,5
Jun	9,3	8,2	-3,8	11,3	5,3	13,7	12,0	10,0	21,7	8,4
Jul	9,1	6,9	0,2	11,6	5,7	14,4	11,5	12,2	19,5	9,0
Ago	9,0	5,9	4,2	10,6	6,7	13,7	11,0	14,4	17,7	10,3
Sep	8,7	5,5	5,4	10,5	5,4	14,2	10,2	13,3	17,3	10,1
Oct	8,4	5,4	6,1	8,7	5,0	14,2	10,1	13,5	17,1	9,8
Nov	7,9	5,7	5,7	8,2	4,9	13,8	7,2	12,2	16,9	9,1
Dic	7,2	5,6	6,3	7,5	7,3	10,5	6,4	10,1	16,5	7,3
2009 Ene	6,8	4,2	9,4	6,4	7,2	9,6	8,1	8,2	15,9	7,0
Feb	6,8	2,4	13,2	5,5	6,2	9,1	11,9	9,0	15,3	6,2
Mar	6,3	1,7	13,7	5,0	5,9	10,8	11,6	6,4	12,2	6,2
Abr	5,7	1,2	12,5	3,6	6,3	11,3	11,0	6,2	12,2	5,2
May	5,5	1,2	12,4	3,2	8,2	10,2	10,1	5,4	12,2	4,7

Gráfico 6.3 Variación porcentual entre mayo de 2009 y el mismo mes del año anterior del IPC-GBA, base abril 2008=100, por capítulo

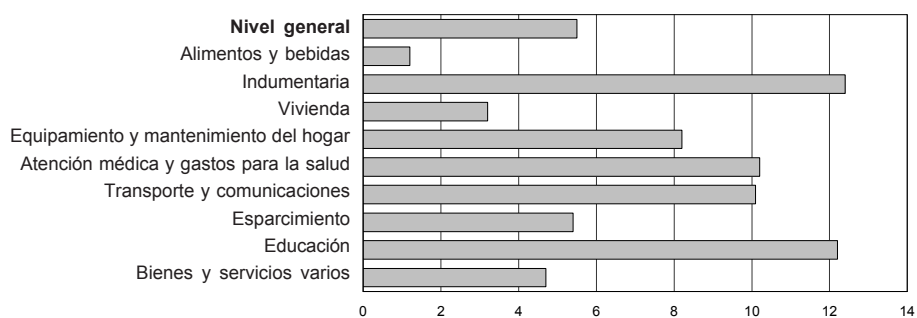

6. PRECIOS AL CONSUMIDOR

Cuadro 6.4 IPC-GBA base abril 2008=100, por principales aperturas y variaciones porcentuales para distintos períodos

Aperturas	Índice May 2009	Variación % entre May 2009 y				
		Abr 2009	Mar 2009	Feb 2009	Dic del año anterior	May 2008
		1 mes	2 meses	3 meses		1 año
NIVEL GENERAL	106,08	0,3	0,7	1,3	2,3	5,5
1 ALIMENTOS Y BEBIDAS	101,25	--	0,3	0,7	-0,5	1,2
Alimentos para consumir en el hogar	98,80	0,1	0,2	0,7	-0,8	-0,6
Productos de panificación, cereales y pastas	107,41	0,2	0,4	0,8	0,4	5,2
Carnes	84,76	-0,4	-0,5	0,2	-4,6	-11,2
Carne vacuna	80,65	-0,7	-0,9	-0,1	-4,3	-16,0
Otras carnes rojas frescas	94,00	--	1,4	2,2	-0,2	-4,0
Carne de ave	81,58	0,2	-0,4	-0,4	-9,7	-9,7
Pescados y mariscos frescos y congelados	96,23	-1,8	-1,7	-1,6	-0,2	0,7
Fiambres, embutidos y conservas	108,46	0,7	1,3	2,4	0,9	6,1
Aceites y grasas	75,81	1,1	1,9	1,6	-0,4	-24,6
Productos lácteos y huevos	108,61	-0,1	0,3	1,0	1,1	7,1
Frutas	123,65	1,1	1,6	2,4	3,3	20,2
Verduras	95,21	0,2	-0,3	-1,4	-0,6	-5,0
Azúcar, miel, dulces y cacao	111,18	0,9	1,7	2,3	2,6	10,2
Bebidas e infusiones para consumir en el hogar	109,41	--	0,8	1,3	2,2	7,2
Bebidas no alcohólicas	105,58	-0,4	0,3	0,3	1,2	3,6
Bebidas alcohólicas	121,12	1,1	1,8	3,0	4,9	17,5
2 INDUMENTARIA	113,70	1,0	1,6	2,3	3,8	12,4
Ropa	111,97	0,9	1,3	1,6	3,0	10,6
Ropa interior	122,64	1,4	2,5	3,5	6,1	20,8
Ropa exterior	110,43	0,9	1,1	1,3	2,5	9,2
Calzado	117,11	1,3	2,1	3,1	4,7	15,3
3 VIVIENDA Y SERVICIOS BÁSICOS	103,85	0,3	0,3	0,5	0,9	3,2
Alquiler de la vivienda	109,23	0,4	0,6	0,8	1,5	7,6
Servicios básicos y combustibles para la vivienda	94,96	-	--	-0,1	-0,1	-5,1
4 EQUIPAMIENTO Y MANTENIMIENTO DEL HOGAR	106,49	0,2	0,6	1,2	1,2	8,2
5 ATENCIÓN MÉDICA Y GASTOS PARA LA SALUD	111,44	0,1	1,2	3,5	4,1	10,2
6 TRANSPORTE Y COMUNICACIONES	111,22	0,2	0,6	1,0	8,0	10,1
Transporte	113,64	--	0,5	0,7	9,7	12,0
Comunicaciones	103,04	0,8	0,9	2,0	1,9	3,4
7 ESPARCIMIENTO	106,10	-0,1	0,5	-0,8	0,8	5,4
Turismo	111,17	-1,9	-0,3	-4,1	-2,8	9,5
Diarios, revistas y libros	121,72	1,4	4,0	5,3	10,8	21,7
Otros servicios de esparcimiento	115,10	0,7	2,9	3,4	2,7	14,3
8 EDUCACIÓN	116,33	3,7	3,9	8,8	9,2	12,2
Servicios educativos	117,19	4,8	5,3	10,9	10,9	12,3
Textos y útiles escolares	113,91	0,5	0,1	3,1	4,6	11,8
9 OTROS BIENES Y SERVICIOS VARIOS	105,05	-0,2	-0,1	0,5	0,5	4,7

**Cuadro 6.5 Variaciones porcentuales del IPC-GBA,
base abril 2008=100, desagregado en bienes y servicios**

Período	Nivel general		Bienes		Servicios	
	Variación % respecto al mes anterior	Variación % respecto a igual mes del año anterior	Variación % respecto al mes anterior	Variación % respecto a igual mes del año anterior	Variación % respecto al mes anterior	Variación % respecto a igual mes del año anterior
2008 May	0,6	9,1	0,4	7,6	0,9	11,3
Jun	0,6	9,3	0,6	7,7	0,7	11,6
Jul	0,4	9,1	0,1	7,7	0,8	11,4
Ago	0,5	9,0	0,4	7,3	0,6	11,7
Sep	0,5	8,7	0,6	7,1	0,3	11,2
Oct	0,4	8,4	0,4	6,6	0,5	11,2
Nov	0,3	7,9	0,4	6,3	0,3	10,3
Dic	0,3	7,2	0,5	6,1	0,1	9,1
2009 Ene	0,5	6,8	–	5,9	1,4	8,3
Feb	0,4	6,8	–0,3	5,2	1,6	9,4
Mar	0,6	6,3	0,5	4,7	0,8	9,0
Abr	0,3	5,7	0,4	4,0	0,2	8,6
May	0,3	5,5	0,3	3,9	0,5	8,2

**Cuadro 6.6 Variaciones porcentuales del IPC-GBA,
base abril 2008=100, para distintos períodos, desagregado en bienes y servicios**

Concepto	Variación % entre May 2009 y				
	Abr 2009	Mar 2009	Feb 2009	Dic del año anterior	May 2008
	1 mes	2 meses	3 meses		1 año
Nivel general	0,3	0,7	1,3	2,3	5,5
Bienes	0,3	0,7	1,2	0,9	3,9
Servicios	0,5	0,7	1,5	4,6	8,2

Precios mayoristas

Cuadros	Página
7.1.1 Nivel general y principales aperturas del IPIM, base 1993=100	157
7.1.2 Nivel general y principales aperturas del IPIB, base 1993=100	158
7.1.3 Nivel general y principales aperturas del IPP, base 1993=100	158
7.2.1.1 Variación porcentual del IPIM, base 1993=100, entre cada período y el inmediato anterior, por principales aperturas	159
7.2.1.2 Variación porcentual del IPIB, base 1993=100, entre cada mes y el mismo mes del año anterior, por principales aperturas	159
7.2.2.1 Variación porcentual del IPIB, base 1993=100, entre cada período y el inmediato anterior, por principales aperturas	160
7.2.2.2 Variación porcentual del IPIB, base 1993=100, entre cada mes y el mismo mes del año anterior, por principales aperturas	160
7.2.3.1 Variación porcentual del IPP, base 1993=100, entre cada período y el inmediato anterior, por principales aperturas	161
7.2.3.2 Variación porcentual del IPP, base 1993=100, entre cada mes y el mismo mes del año anterior, por principales aperturas	161
7.3.1 IPIM, base 1993=100, desagregado hasta cuatro dígitos	162
7.3.2 IPIB, base 1993=100, desagregado hasta cuatro dígitos	170
7.3.3 IPP, base 1993=100, desagregado hasta cuatro dígitos	178
7.4 Precio de exportación, FOB Buenos Aires, de los principales productos agrícolas	184
7.5 Precios mayoristas de productos lácteos, sin impuestos	184
7.6 Precio promedio semanal y de las cuatro semanas del mes, de frutas, verduras y hortalizas vendidas en el Mercado Central de Buenos Aires	186
Gráficos	
7.1.1 Evolución del Nivel general y principales aperturas del IPIM, base 1993=100	157

7. PRECIOS MAYORISTAS

7. Sistema de Índices de Precios Mayoristas

El Sistema de Índices de Precios Mayoristas (SIPM), base 1993=100, presenta tres índices:

El **Índice de Precios Internos al por Mayor (IPIM)** mide la evolución de los precios de los productos de origen nacional e importado ofrecidos en el mercado interno. Los precios observados incluyen el IVA, los impuestos internos y otros gravámenes contenidos en el precio, como el impuesto a los combustibles. Este índice, por su cobertura, es el que más se asemeja al anterior Índice de Precios al por Mayor, base 1981=100.

El **Índice de Precios Internos Básicos al por Mayor (IPIB)** tiene igual cobertura que el IPIM pero los precios se consideran sin impuestos. En este índice, como en el IPIM, las ponderaciones se calcularon considerando los valores de producción netos de exportaciones.

El **Índice de Precios Básicos del Productor (IPP)** mide la evolución de los precios de productos exclusivamente de origen nacional; por lo tanto, no incluye importaciones. Pero en las ponderaciones, a diferencia de lo que sucede en los dos índices anteriores, se ha considerado tanto la producción con destino interno como la destinada a la exportación. El tratamiento impositivo es el mismo que en el IPIB.

Las ponderaciones del sector primario son valores brutos de producción netos de impuestos, estimados por las Cuentas Nacionales; las del sector manufacturero son valores de producción provenientes del Censo Nacional Económico de 1994 (que suministró datos de 1993); la energía eléctrica está ponderada con la facturación de las empresas distribuidoras; y las del sector de productos importados se calcularon a partir del valor CIF (costo, seguro y flete) de las importaciones realizadas durante 1993. Las ponderaciones de cada índice son consistentes con la cobertura y el tratamiento impositivo de cada uno de ellos. Para el cálculo se utiliza una fórmula de ponderaciones fijas referidas al año base, del tipo Laspeyres.

La estructura del **SIPM** está diseñada sobre la base de dos nomenclaturas de Naciones Unidas: la Clasificación Industrial Internacional Uniforme, Revisión 3 (CIIU- rev.3) para los niveles de agregación más altos y la Clasificación Central de Productos (CPC) para los niveles elementales.

Los precios observados corresponden al día 15 de cada mes, salvo excepciones, ya que en algunos sectores se trata de promedios mensuales (de precios diarios o de varios precios durante el mes) o de precios de la semana que incluye al día 15. Para más información consultar la metodología.

Estructura de ponderaciones de los índices de precios mayoristas, base 1993=100

	IPIM	IPIB	IPP
Nivel general	100	100	100
Productos nacionales	92,71	92,52	///
Primarios	19,36	19,98	21,68
Manufacturados y Energía eléctrica	73,35	72,54	78,32
Productos importados	7,29	7,48	///

Estructura de ponderaciones del IPIM

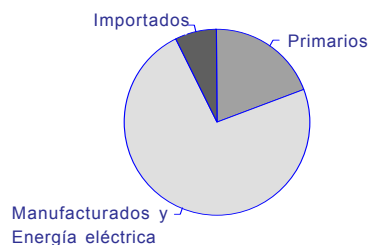

Estructura de ponderaciones del IPIB

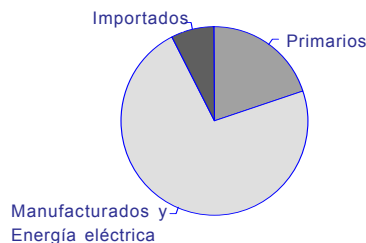

Estructura de ponderaciones del IPP

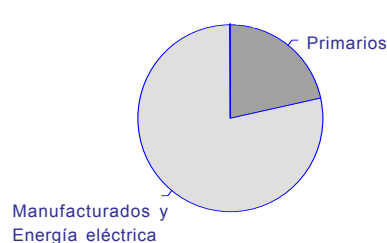

Cuadro 7.1.1 Nivel general y principales aperturas del IPIM, base 1993=100

Período	Nivel general	Productos nacionales			Productos importados
		Total	Primarios	Manufacturados y Energía eléctrica	
2007	306,74	307,16	386,30	286,27	301,33
2008	346,15	345,75	404,92	330,12	351,23
2008 May	343,43	342,62	403,60	326,52	353,71
Jun	347,54	346,86	406,02	331,24	356,28
Jul	350,17	349,35	404,16	334,88	360,50
Ago	353,09	352,46	409,40	337,43	361,09
Sep	355,06	354,55	408,14	340,40	361,59
Oct	357,02	356,51	409,38	342,55	363,45
Nov	356,03	355,27	401,50	343,06	365,71
Dic	355,10	354,58	401,27	342,25	361,81
2009 Ene	354,81	354,75	406,13	341,19	355,60
Feb	355,31	355,88	411,10	341,30	348,08
Mar	359,38	360,07	426,14	342,63	350,62
Abr	361,08	362,22	424,79	345,70	346,55
May*	362,50	363,62	421,88	348,24	348,26

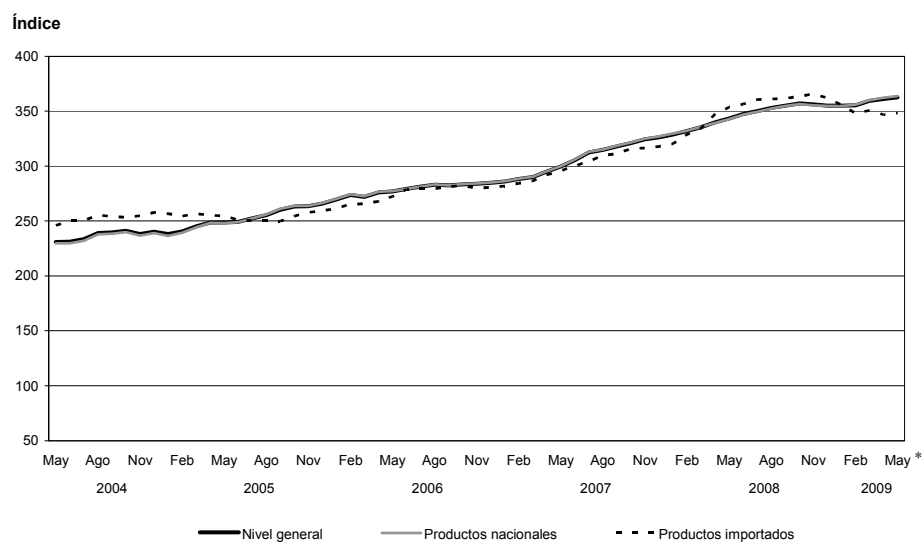
Gráfico 7.1.1 Evolución del Nivel general y principales aperturas del IPIM, base 1993=100

7. PRECIOS MAYORISTAS

Cuadro 7.1.2 Nivel general y principales aperturas del IPIB, base 1993=100

Período	Nivel general	Productos nacionales			Productos importados
		Total	Primarios	Manufacturados y Energía eléctrica	
2007	306,62	307,36	399,05	282,11	297,54
2008	350,25	350,55	437,70	326,55	346,56
2008 May	349,37	349,40	445,40	322,97	348,95
Jun	353,30	353,45	447,09	327,66	351,49
Jul	354,90	354,85	440,29	331,32	355,52
Ago	356,92	356,99	441,24	333,80	356,06
Sep	358,39	358,53	437,36	336,82	356,69
Oct	357,92	357,88	426,53	338,97	358,52
Nov	355,87	355,47	413,93	339,37	360,86
Dic	354,45	354,24	411,53	338,47	356,99
2009 Ene	356,18	356,62	426,80	337,29	350,77
Feb	356,79	357,88	433,12	337,16	343,38
Mar	360,50	361,68	446,36	338,37	345,94
Abr	363,17	364,83	451,05	341,08	342,71
May *	365,62	367,34	453,88	343,51	344,28

Cuadro 7.1.3 Nivel general y principales aperturas del IPP, base 1993=100

Período	Productos nacionales		
	Nivel general	Primarios	Manufacturados y Energía eléctrica
2007	310,54	398,98	286,07
2008	355,50	438,69	332,48
2008 May	356,62	449,33	330,95
Jun	360,78	450,53	335,94
Jul	361,52	442,12	339,21
Ago	361,18	440,81	339,14
Sep	361,94	436,06	341,43
Oct	360,02	421,73	342,95
Nov	356,83	409,60	342,23
Dic	355,09	406,93	340,74
2009 Ene	358,05	425,65	339,34
Feb	359,44	432,41	339,24
Mar	362,87	443,89	340,45
Abr	367,35	450,96	344,21
May *	371,30	456,64	347,68

Cuadro 7.2.1.1 Variación porcentual del IPIM, base 1993=100, entre cada período y el inmediato anterior, por principales aperturas

Período	Nivel general	Productos nacionales			Productos importados
		Total	Primarios	Manufacturados y Energía eléctrica	
2008 May	1,1	1,0	0,6	1,1	1,9
Jun	1,2	1,2	0,6	1,4	0,7
Jul	0,8	0,7	-0,5	1,1	1,2
Ago	0,8	0,9	1,3	0,8	0,2
Sep	0,6	0,6	-0,3	0,9	0,1
Oct	0,6	0,6	0,3	0,6	0,5
Nov	-0,3	-0,3	-1,9	0,1	0,6
Dic	-0,3	-0,2	-0,1	-0,2	-1,1
2009 Ene	-0,1	--	1,2	-0,3	-1,7
Feb	0,1	0,3	1,2	--	-2,1
Mar	1,1	1,2	3,7	0,4	0,7
Abr	0,5	0,6	-0,3	0,9	-1,2
May *	0,4	0,4	-0,7	0,7	0,5

Cuadro 7.2.1.2 Variación porcentual del IPIM, base 1993=100, entre cada mes y el mismo mes del año anterior, por principales aperturas

Período	Nivel general	Productos nacionales			Productos importados
		Total	Primarios	Manufacturados y Energía eléctrica	
2008 May	14,6	14,2	6,3	17,1	19,6
Jun	13,8	13,4	3,4	17,1	18,8
Jul	12,1	11,6	-0,6	16,1	18,4
Ago	12,2	11,8	2,9	15,0	16,6
Sep	11,7	11,3	1,2	14,9	16,2
Oct	11,2	11,0	0,9	14,6	15,1
Nov	9,8	9,3	-1,4	13,2	15,6
Dic	8,8	8,4	-0,1	11,4	13,8
2009 Ene	7,9	7,6	1,1	9,9	11,0
Feb	7,0	7,1	1,3	9,1	5,9
Mar	7,1	7,2	4,8	8,1	4,8
Abr	6,3	6,8	5,9	7,1	-0,2
May *	5,6	6,1	4,5	6,7	-1,5

7. PRECIOS MAYORISTAS

Cuadro 7.2.2.1 Variación porcentual del IPIB, base 1993=100, entre cada periodo y el inmediato anterior, por principales aperturas

Periodo	Nivel general	Productos nacionales			Productos importados
		Total	Primarios	Manufacturados y Energía eléctrica	
2008 May	1,0	1,0	0,6	1,1	1,9
Jun	1,1	1,2	0,4	1,5	0,7
Jul	0,5	0,4	- 1,5	1,1	1,1
Ago	0,6	0,6	0,2	0,7	0,2
Sep	0,4	0,4	- 0,9	0,9	0,2
Oct	- 0,1	- 0,2	- 2,5	0,6	0,5
Nov	- 0,6	- 0,7	- 3,0	0,1	0,7
Dic	- 0,4	- 0,3	- 0,6	- 0,3	- 1,1
2009 Ene	0,5	0,7	3,7	- 0,3	- 1,7
Feb	0,2	0,4	1,5	- -	- 2,1
Mar	1,0	1,1	3,1	0,4	0,7
Abr	0,7	0,9	1,1	0,8	- 0,9
May *	0,7	0,7	0,6	0,7	0,5

Cuadro 7.2.2.2 Variación porcentual del IPIB, base 1993=100, entre cada mes y el mismo mes del año anterior, por principales aperturas

Periodo	Nivel general	Productos nacionales			Productos importados
		Total	Primarios	Manufacturados y Energía eléctrica	
2008 May	17,5	17,3	16,7	17,6	19,6
Jun	16,5	16,3	13,2	17,5	18,7
Jul	14,4	14,1	7,8	16,6	18,3
Ago	12,7	12,4	5,1	15,4	16,4
Sep	11,7	11,3	1,6	15,3	16,1
Oct	10,2	9,8	- 2,7	14,9	15,0
Nov	8,6	8,1	- 5,1	13,4	15,5
Dic	7,6	7,2	- 4,2	11,6	13,7
2009 Ene	6,6	6,3	- 2,9	9,9	10,9
Feb	5,2	5,2	- 4,3	9,0	5,8
Mar	5,1	5,1	- 1,7	7,9	4,7
Abr	5,0	5,4	1,9	6,8	- -
May *	4,7	5,1	1,9	6,4	- 1,3

Cuadro 7.2.3.1 Variación porcentual del IPP, base 1993=100, entre cada período y el inmediato anterior, por principales aperturas

Período	Productos nacionales		
	Nivel general	Primarios	Manufacturados y Energía eléctrica
2008 May	0,9	0,7	1,0
Jun	1,2	0,3	1,5
Jul	0,2	- 1,9	1,0
Ago	- 0,1	- 0,3	--
Sep	0,2	- 1,1	0,7
Oct	- 0,5	- 3,3	0,4
Nov	- 0,9	- 2,9	- 0,2
Dic	- 0,5	- 0,7	- 0,4
2009 Ene	0,8	4,6	- 0,4
Feb	0,4	1,6	--
Mar	1,0	2,7	0,4
Abr	1,2	1,6	1,1
May *	1,1	1,3	1,0

Cuadro 7.2.3.2 Variación porcentual del IPP, base 1993=100, entre cada mes y el mismo mes del año anterior, por principales aperturas

Período	Productos nacionales		
	Nivel general	Primarios	Manufacturados y Energía eléctrica
2008 May	19,0	18,2	19,3
Jun	18,0	14,5	19,3
Jul	15,3	8,6	17,9
Ago	12,6	5,1	15,5
Sep	11,0	1,3	14,8
Oct	8,8	- 4,1	14,1
Nov	6,9	- 6,3	12,1
Dic	5,7	- 5,5	10,0
2009 Ene	4,9	- 4,1	8,4
Feb	3,7	- 5,6	7,5
Mar	3,5	- 3,3	6,2
Abr	3,9	1,1	5,0
May *	4,1	1,6	5,1

7. PRECIOS MAYORISTAS

Cuadro 7.3.1 IPIM, base 1993=100, desagregado hasta cuatro dígitos

Concepto	Promedio					2008		
	2001	2005	2006	2007	2008	May	Jun	Jul
NIVEL GENERAL	103,84	252,56	278,82	306,74	346,14	343,43	347,54	350,17
N NACIONAL	104,82	252,43	279,16	307,16	345,75	342,62	346,86	349,35
1 Primarios	101,97	305,79	356,26	386,30	404,92	403,60	406,02	404,16
A Productos agropecuarios	81,84	207,20	222,04	264,49	283,82	284,52	287,73	286,57
011 Agrícolas	73,39	168,95	198,66	240,13	206,12	210,48	214,45	208,48
0111 Cereales y oleaginosas	79,24	195,73	229,46	261,20	236,63	244,15	245,34	238,81
0112 Hortalizas y legumbres	54,10	98,02	111,62	191,29	112,62	108,72	124,71	115,52
0113 Frutas	76,99	139,12	179,06	197,98	206,20	206,72	201,34	208,59
012 Ganaderos	88,34	236,56	239,98	283,20	343,46	341,37	343,99	346,51
0121 Ganado vacuno y leche	88,58	262,30	265,27	319,11	385,86	381,69	385,59	386,59
0122 Ganado porcino y productos de granja	87,74	172,22	176,79	193,46	237,49	240,61	240,00	246,35
B Productos pesqueros	140,12	232,80	265,03	329,42	385,95	390,25	385,51	388,65
C Productos minerales	150,06	575,70	722,64	715,37	727,12	719,70	720,98	716,64
11 Petróleo crudo y gas natural	156,58	619,41	782,46	769,36	776,63	769,07	769,48	764,27
14 Productos minerales no metalíferos	99,79	238,77	261,45	299,19	345,37	339,10	347,10	349,46
2 Manufacturados y Energía eléctrica	105,58	238,35	258,80	286,27	330,12	326,52	331,24	334,88
D Productos manufacturados	106,61	241,66	262,54	290,06	334,60	330,96	335,75	339,42
15 Alimentos y bebidas	103,46	214,44	231,36	259,91	298,71	297,37	300,21	302,45
151 Productos de carnes, pescados, frutas, legumbres, hortalizas y aceites	89,23	204,00	223,13	250,89	288,98	295,68	297,90	295,94
1511 Productos cárnicos	89,15	200,43	221,84	244,77	275,74	280,80	282,65	277,46
1512 Conservas de pescados	95,07	206,93	229,63	255,23	303,00	297,29	297,29	308,65
1513 Conservas de frutas, hortalizas y legumbres	88,85	199,11	212,24	238,29	280,08	275,11	275,78	286,05
1514 Aceites y grasas vegetales	88,46	258,30	268,73	357,38	459,44	527,48	539,77	529,39
152 Productos lácteos	123,21	250,09	261,00	301,49	350,19	335,40	344,66	349,48
153 Productos de molinería, almidones y alimentos balanceados	97,59	200,83	220,39	260,66	314,67	318,02	322,56	323,60
1531 Harinas	95,49	200,10	217,69	253,31	305,36	307,28	313,31	313,75
1532 Productos derivados del almidón	106,83	191,91	201,16	228,50	284,64	283,28	285,87	288,31
1533 Alimentos balanceados	101,20	207,31	238,37	300,98	361,11	371,66	371,66	374,27
154 Otros productos alimenticios	111,39	226,62	242,08	258,99	298,18	295,43	295,29	300,57
1541 Productos de panadería	118,72	227,31	246,10	257,81	292,45	294,30	286,24	292,36
1542 Azúcar	75,70	176,97	186,43	201,69	239,83	233,29	241,37	243,71
1543 Productos de chocolate y golosinas	101,61	257,05	270,46	302,31	366,05	354,50	368,68	376,75
1544 Productos farináceos	105,98	162,04	173,13	194,73	245,54	240,75	244,20	250,23
1549 Otros productos alimenticios n.c.e.p.	117,30	243,67	257,99	274,18	304,02	300,39	301,66	304,72
155 Alcohol etílico y bebidas	102,71	198,48	216,77	246,53	272,95	269,43	271,68	274,62
1551 Alcohol etílico y bebidas alcohólicas destiladas	107,56	220,13	230,50	262,44	314,44	307,54	308,70	317,27
1552 Vinos y sidra	101,66	172,22	179,41	188,58	213,79	209,01	212,73	217,36
1553 Cervezas	128,71	362,60	395,89	433,92	467,27	464,75	468,75	469,89
1554 Bebidas no alcohólicas	96,39	173,13	196,33	237,68	259,74	257,29	258,27	259,74
16 Tabaco	97,30	208,74	208,74	218,04	233,95	229,80	229,80	229,80
17 Productos textiles	88,61	211,75	227,19	247,27	287,80	288,17	287,01	289,56
171 Materias primas textiles	84,53	209,30	223,10	241,16	281,18	284,40	281,12	282,74
172 Otros productos textiles	109,65	264,65	297,58	310,80	340,95	332,29	332,29	342,76
173 Tejidos y artículos de punto	92,59	202,29	216,68	243,81	288,68	284,60	288,39	290,93
18 Prendas de materiales textiles	88,44	147,45	161,83	176,37	203,28	200,98	201,26	203,67
19 Cuero, artículos de marroquinería y calzado	103,12	169,77	177,11	186,77	201,53	198,21	198,31	201,18
191 Cueros, valijas y artículos de marroquinería	116,62	238,89	248,70	262,05	282,10	279,39	278,63	279,31
1911 Cueros curtidos	120,04	254,47	264,11	276,12	293,76	290,39	289,63	290,39
1912 Valijas y artículos de marroquinería	102,86	176,22	186,73	205,46	235,22	235,15	234,37	234,72

7. PRECIOS MAYORISTAS

Cuadro 7.3.1

2008					2009					Concepto
Ago	Sep	Oct	Nov	Dic	Ene	Feb	Mar	Abr	May*	
353,09	355,06	357,02	356,03	355,10	354,81	355,31	359,38	361,08	362,50	NIVEL GENERAL
352,46	354,55	356,51	355,27	354,58	354,75	355,88	360,07	362,22	363,62	N NACIONAL
409,40	408,14	409,38	401,50	401,27	406,13	411,10	426,14	424,79	421,88	1
295,75	293,78	291,00	276,21	268,82	273,30	274,64	288,38	282,67	274,92	A
204,74	202,94	196,35	197,59	196,11	208,68	211,32	216,46	217,98	219,39	011
234,98	233,17	226,96	227,24	224,59	231,47	233,81	234,38	230,41	232,63	0111
109,30	112,92	102,26	107,32	109,87	137,02	135,43	147,19	157,69	150,48	0112
212,20	195,94	197,22	196,12	193,44	213,58	230,13	255,02	277,61	295,41	0113
365,62	363,53	363,66	336,58	324,64	322,90	323,26	343,60	332,33	317,55	012
411,80	409,96	410,43	373,44	358,00	356,83	357,48	385,15	369,67	348,99	0121
250,20	247,48	246,76	244,43	241,26	238,10	237,71	239,74	239,00	238,96	0122
381,10	382,24	376,43	330,77	362,66	308,13	316,54	369,62	330,68	321,87	B
713,16	713,44	726,24	741,58	755,99	769,72	783,82	797,24	812,41	823,04	C
759,90	760,36	774,19	791,49	807,73	822,48	838,20	853,30	870,14	881,99	11
352,79	351,70	356,56	356,84	357,07	363,02	364,58	365,07	367,41	368,63	14
337,43	340,40	342,55	343,06	342,25	341,19	341,30	342,63	345,70	348,24	2
341,90	344,87	347,22	347,74	346,90	345,77	345,88	347,21	350,39	352,99	D
303,72	305,75	306,83	307,05	306,22	304,56	304,26	305,71	308,13	310,00	15
290,48	289,78	289,54	289,06	285,74	283,23	282,91	283,67	286,47	288,63	151
276,31	277,11	279,00	279,21	277,28	274,18	272,72	273,59	274,30	272,31	1511
316,26	316,26	316,26	316,26	316,26	316,26	316,26	316,26	316,26	318,54	1512
288,77	289,66	288,77	296,26	290,82	289,56	291,58	292,29	291,82	298,03	1513
443,10	420,17	397,86	364,30	350,37	349,44	354,36	354,41	392,45	428,57	1514
360,62	369,20	372,41	373,84	375,19	372,43	372,24	373,47	374,79	374,67	152
325,46	325,47	320,96	314,30	310,04	302,92	294,43	297,71	288,23	289,79	153
316,90	317,29	311,37	304,28	303,35	293,28	293,33	296,67	282,01	283,30	1531
289,41	293,90	294,21	294,21	294,21	295,22	296,57	298,26	298,62	298,62	1532
371,78	368,51	367,01	359,05	340,99	340,99	297,45	301,22	306,18	309,39	1533
301,88	304,91	307,49	309,69	310,00	310,11	310,61	313,31	316,16	317,40	154
293,83	295,38	298,15	302,27	302,27	302,27	302,90	306,07	310,21	311,56	1541
248,00	253,42	250,33	251,41	256,76	257,37	257,37	258,78	258,83	258,83	1542
376,82	377,93	379,88	381,88	381,88	381,88	381,88	382,67	384,08	384,26	1543
252,89	255,94	261,16	267,24	264,61	264,61	264,61	266,61	270,28	268,67	1544
305,11	310,90	314,44	312,73	313,11	313,34	314,20	317,82	319,94	322,86	1549
277,77	278,95	281,22	282,52	283,68	284,22	286,72	286,94	294,49	298,02	155
326,28	326,61	337,61	338,13	338,25	338,17	338,37	340,31	340,31	354,03	1551
219,38	221,83	224,99	224,30	224,73	224,70	225,32	226,49	229,18	235,53	1552
473,54	475,55	475,55	475,55	478,82	478,91	478,82	478,82	485,56	487,50	1553
262,74	262,97	264,02	267,08	268,36	269,48	274,19	273,60	285,65	286,29	1554
239,42	239,42	242,40	247,03	247,03	247,03	257,16	257,16	271,45	271,45	16
290,17	290,73	293,73	293,25	291,90	291,55	291,67	290,65	291,70	292,89	17
282,11	282,69	284,57	282,12	280,40	279,88	279,71	277,88	278,91	280,33	171
346,22	346,22	355,61	355,61	355,61	355,61	355,61	355,61	355,61	355,61	172
293,80	294,49	298,40	302,67	301,85	301,83	302,69	303,39	304,78	305,78	173
205,10	209,05	211,51	212,17	213,61	214,66	216,36	218,40	220,16	220,52	18
203,96	207,34	208,26	209,42	210,59	210,59	209,06	211,61	213,40	213,76	19
284,00	289,34	289,92	290,39	290,80	290,80	285,67	293,97	296,15	296,35	191
295,46	301,18	301,40	301,97	302,48	302,48	296,08	305,74	306,34	306,58	1911
237,89	241,71	243,73	243,81	243,81	243,81	243,81	246,64	255,20	255,20	1912

(sigue)

7. PRECIOS MAYORISTAS

Cuadro 7.3.1 (continuación)

Concepto	Promedio					2008		
	2001	2005	2006	2007	2008	May	Jun	Jul
192 Calzado	97,36	140,28	146,57	154,65	167,15	163,58	164,04	167,84
20 Madera y productos de madera excepto muebles	95,79	233,76	267,55	314,88	387,83	374,14	384,38	397,51
201 Maderas aserradas	102,17	253,57	293,09	343,08	419,52	401,16	413,75	432,40
202 Productos de madera	89,63	214,59	242,85	287,61	357,18	348,00	355,97	363,77
2021 Tableros y paneles de madera	85,69	215,41	238,08	279,79	336,00	330,21	335,77	345,34
2022 Carpintería de madera	92,09	214,08	245,83	292,52	370,46	359,16	368,63	375,32
21 Papel y productos de papel	103,70	244,18	256,96	296,18	364,01	355,30	362,12	367,78
2101 Papeles	104,04	254,40	268,76	302,15	348,66	349,79	349,68	347,84
2102 Envases de papel y cartón	101,61	220,54	227,30	254,47	298,33	294,04	295,17	297,45
2109 Otros artículos de papel y cartón	106,20	267,27	286,77	346,83	464,15	441,45	461,54	477,90
22 Impresiones y reproducción de grabaciones	122,57	200,53	224,11	242,53	266,47	265,01	267,92	269,97
221 Diarios y revistas	130,02	198,71	218,56	246,89	278,70	274,63	279,20	284,73
222 Artículos de librería	118,19	201,59	227,37	239,98	259,29	259,35	261,30	261,30
23 Productos refinados del petróleo	158,56	370,80	382,87	399,64	426,95	422,58	432,77	437,70
24 Sustancias y productos químicos	114,41	273,30	293,66	315,80	373,60	365,18	370,71	378,21
241 Sustancias químicas básicas	110,61	377,61	425,06	466,75	587,72	577,19	586,40	600,03
2411 Sustancias químicas básicas	115,14	411,34	476,66	517,49	657,01	649,86	662,03	673,25
2412 Abonos y fertilizantes	103,95	321,48	338,07	403,58	518,30	495,22	496,55	509,83
2413 Sustancias plásticas y elastómeros	106,57	347,92	379,73	420,66	523,62	510,58	517,39	533,43
242 Otros productos químicos	116,15	247,11	260,12	276,98	319,46	311,54	316,36	322,38
2421 Insecticidas y plaguicidas	98,16	199,64	210,38	222,57	248,31	246,33	244,73	247,70
2422 Pinturas, barnices, enduidos y tintas de imprenta	104,28	277,46	307,15	338,63	410,57	404,27	409,77	410,85
2423 Productos farmacéuticos y veterinarios	124,60	238,50	250,25	260,33	286,93	283,67	285,00	288,54
2424 Jabones y detergentes	111,41	253,51	257,04	272,80	324,20	308,94	319,87	331,62
2429 Otros productos químicos	112,16	264,35	298,32	341,64	414,82	400,87	406,84	414,83
243 Fibras manufacturadas	83,51	275,81	317,76	355,09	393,05	385,82	383,24	388,31
25 Productos de caucho y plástico	106,87	255,95	273,30	307,25	368,46	360,84	370,02	375,60
251 Productos de caucho	98,87	249,51	269,62	300,38	378,47	363,74	374,69	389,05
2511 Cubiertas de caucho	87,77	250,29	264,46	284,29	366,88	351,99	365,11	382,02
2519 Otros productos de caucho	112,68	248,53	276,04	320,39	392,88	378,35	386,61	397,79
252 Productos de plástico	109,00	257,67	274,28	309,08	365,79	360,07	368,78	372,02
26 Productos de minerales no metálicos	97,26	213,06	229,09	260,37	307,13	303,98	305,78	310,72
261 Vidrio y productos de vidrio	91,75	191,90	193,75	201,72	228,36	228,04	229,74	234,76
269 Otros productos de minerales no metálicos	98,94	219,49	239,84	278,22	331,09	327,07	328,91	333,83
2691 Productos de cerámica no refractaria para uso no estructural	74,59	124,14	135,15	152,62	192,06	188,58	191,91	191,91
2692 Productos de cerámica refractaria	104,86	181,33	213,18	251,07	326,95	319,04	319,04	326,13
2693 Productos de arcilla y cerámica no refractaria para uso estructural	86,18	172,07	201,93	226,52	250,32	247,55	249,61	252,07
2694 Cemento y cal	109,76	282,01	291,43	342,86	406,75	404,58	404,58	406,11
2695 Artículos de hormigón, de cemento y de yeso	100,87	195,41	223,31	265,27	332,28	323,81	327,62	342,50
2699 Otros artículos de minerales no metalíferos n.c.e.p.	102,38	239,61	268,46	296,83	347,88	344,92	348,03	351,97
27 Productos metálicos básicos	97,57	340,02	358,34	409,27	497,18	487,34	500,24	509,58
271 Productos de minerales ferrosos en formas básicas	97,14	391,71	391,32	420,35	525,12	501,83	525,61	542,91
272 Productos de minerales no ferrosos en formas básicas	125,61	296,76	373,43	429,29	460,09	460,44	461,18	460,66
273 Productos de fundición	94,65	276,90	312,73	392,09	464,77	471,49	471,49	471,49
28 Productos metálicos excepto máquinas y equipos	109,91	310,47	353,96	402,67	483,89	472,74	492,21	491,25
281 Productos metálicos estructurales, recipientes y generadores de vapor	124,48	313,87	379,07	435,62	507,80	495,99	510,30	510,30

7. PRECIOS MAYORISTAS

Cuadro 7.3.1

2008					2009					Concepto
Ago	Sep	Oct	Nov	Dic	Ene	Feb	Mar	Abr	May*	
169,82	172,37	173,42	174,87	176,38	176,38	176,38	176,48	178,09	178,53	192
400,56	405,53	408,34	411,85	410,98	412,93	413,13	413,36	414,16	410,64	20
432,98	440,28	443,27	445,01	441,24	444,48	444,86	444,53	445,14	441,83	201
369,19	371,93	374,55	379,77	381,70	382,41	382,43	383,22	384,18	380,48	202
341,98	342,35	349,13	350,14	350,50	352,33	350,21	349,40	351,29	352,07	2021
386,26	390,47	390,49	398,35	401,26	401,26	402,64	404,41	404,81	398,29	2022
371,59	374,99	378,29	384,46	388,12	392,88	393,62	396,24	397,77	399,86	21
348,03	352,37	355,49	357,46	359,64	359,19	356,83	357,18	356,61	357,26	2101
298,75	299,78	305,65	309,54	311,74	315,52	313,14	316,87	317,17	316,82	2102
488,04	493,81	493,84	506,50	513,32	523,68	531,12	534,12	539,04	545,56	2109
272,98	271,10	272,31	272,85	274,48	278,22	280,15	280,98	282,65	283,28	22
287,01	281,93	285,20	286,66	291,07	301,17	306,39	308,62	313,14	314,84	221
264,74	264,74	264,74	264,74	264,74	264,74	264,74	264,74	264,74	264,74	222
436,04	439,21	443,15	447,05	451,60	454,69	461,13	467,07	484,08	497,72	23
385,13	390,70	395,83	395,01	388,51	380,26	374,92	377,77	379,29	381,96	24
620,90	627,45	638,79	620,08	582,39	536,27	512,69	512,83	505,38	511,42	241
703,03	702,50	720,41	675,55	612,86	554,65	546,06	552,12	555,59	559,33	2411
557,14	564,48	560,88	556,38	582,77	577,38	552,70	553,29	505,38	499,86	2412
543,65	557,17	563,00	569,31	552,08	515,17	476,78	471,00	455,48	464,60	2413
325,87	331,05	334,47	338,02	339,49	340,43	339,67	343,07	346,82	348,51	242
248,66	248,74	257,71	262,05	265,54	261,50	263,63	278,42	283,29	282,88	2421
414,49	430,82	433,64	446,31	452,54	463,66	465,28	468,33	484,73	489,53	2422
290,40	293,04	294,92	297,77	300,22	302,38	303,30	306,50	311,28	313,51	2423
336,24	342,07	345,54	346,06	343,54	339,73	332,37	334,87	332,64	332,14	2424
424,97	431,08	440,24	446,29	449,03	450,09	458,51	459,37	461,57	465,42	2429
392,80	404,07	415,12	418,50	406,30	409,48	403,68	411,13	413,64	421,44	243
379,98	382,45	384,83	386,27	384,26	377,53	371,03	371,16	371,24	371,58	25
400,77	403,78	405,53	410,73	413,08	413,52	413,51	417,58	418,50	419,17	251
390,86	395,45	396,59	396,59	396,59	397,29	397,29	396,13	396,13	396,13	2511
413,10	414,14	416,64	428,30	433,59	433,70	433,69	444,27	446,32	447,83	2519
374,45	376,77	379,33	379,76	376,59	367,95	359,73	358,81	358,67	358,92	252
310,93	318,05	320,68	321,36	322,00	328,03	328,73	328,94	330,80	332,20	26
234,80	235,00	237,07	237,12	237,17	237,18	237,23	237,16	236,60	236,60	261
334,09	343,32	346,12	346,99	347,80	355,67	356,56	356,85	359,45	361,27	269
195,95	203,81	203,81	203,81	207,16	211,90	215,25	215,25	223,20	232,23	2691
330,00	349,17	362,13	360,56	360,56	360,56	360,56	366,43	354,37	354,37	2692
252,76	253,98	253,36	254,35	255,48	258,66	258,51	258,39	258,75	258,81	2693
406,11	422,87	422,61	424,09	424,43	440,16	441,38	441,38	447,51	450,47	2694
340,41	344,49	357,34	357,49	357,49	361,84	361,72	361,61	360,55	360,75	2695
353,86	363,86	362,10	363,49	365,42	365,71	368,60	371,14	372,79	372,12	2699
517,75	525,19	529,82	528,38	517,80	515,79	522,16	519,21	516,65	517,38	27
548,55	562,08	570,12	568,62	564,41	563,70	564,55	559,55	554,76	555,38	271
471,10	473,37	478,92	466,63	454,02	422,12	387,61	382,88	383,39	391,30	272
482,75	482,75	482,75	482,75	463,98	463,98	482,75	482,75	482,75	482,75	273
497,52	503,19	506,76	510,99	510,08	509,13	506,14	507,29	507,09	510,58	28
525,93	527,04	531,52	532,20	531,56	532,37	531,87	540,61	540,97	543,16	281

(sigue)

7. PRECIOS MAYORISTAS

Cuadro 7.3.1 (continuación)

Concepto	Promedio					2008		
	2001	2005	2006	2007	2008	May	Jun	Jul
2811 Productos metálicos para uso estructural	124,67	312,02	378,07	435,01	505,32	493,80	508,16	508,13
2813 Generadores de vapor	117,22	384,14	417,12	458,76	602,01	579,02	591,73	592,65
289 Otros productos metálicos excepto máquinas, equipos y muebles	104,95	309,31	345,42	391,45	475,75	464,83	486,05	484,77
2893 Herramientas de mano y artículos de ferretería	113,61	235,26	263,78	301,93	368,01	348,28	368,04	372,83
2899 Otros productos metálicos n.c.e.p.	103,75	319,56	356,71	403,84	490,65	480,95	502,38	500,25
29 Máquinas y equipos	100,70	221,14	250,06	281,37	330,04	322,78	330,08	335,17
291 Máquinas de uso general	99,93	184,31	208,45	232,68	269,57	263,67	270,72	274,22
2911 Motores a explosión excepto para automotores	100,13	224,97	251,90	280,91	312,45	307,91	313,11	313,11
2912 Bombas y compresores	102,54	211,74	246,02	270,39	307,39	300,07	308,00	311,78
2913 Rodamientos	88,89	204,42	220,89	234,24	258,56	254,61	249,21	253,39
2915 Equipos de elevación y manipulación	105,41	171,44	182,50	223,22	291,57	288,50	298,54	295,68
2919 Otra maquinaria de uso general	97,76	155,82	176,41	196,00	227,62	221,37	228,74	234,60
292 Máquinas de uso especial	107,83	259,96	286,39	314,43	370,75	361,82	367,27	372,97
2921 Máquinas agrícolas	117,20	336,74	365,33	395,15	465,74	453,52	462,33	465,44
2922 Máquinas herramientas	101,70	139,43	152,15	163,70	189,63	188,96	191,64	193,52
2924 Máquinas para la industria extractiva y obras de construcción	97,73	226,62	245,52	266,01	307,74	297,67	297,28	298,78
2925 Máquinas para la elaboración o procesamiento de alimentos y bebidas	96,24	164,56	190,21	218,83	251,52	245,43	247,29	257,66
2926 Máquinas para lavaderos industriales	94,72	265,91	314,44	370,20	452,17	438,26	439,41	473,69
2927 Armas y municiones	97,97	271,90	314,55	359,98	487,01	484,61	488,47	488,47
293 Otros aparatos de uso doméstico	95,39	223,27	258,85	299,69	353,10	345,94	355,04	361,16
31 Máquinas y aparatos eléctricos	85,93	271,57	380,89	429,18	476,25	495,46	487,86	488,57
311 Motores, generadores y transformadores eléctricos	96,81	249,24	307,56	349,76	395,85	389,23	388,66	401,76
312 Aparatos de distribución y control eléctrico	91,28	172,38	184,75	195,12	208,76	208,15	206,69	204,35
313 Conductores eléctricos	89,95	413,84	673,63	742,05	782,76	840,31	821,48	816,17
314 Acumuladores eléctricos	88,92	280,28	330,91	470,07	642,01	654,54	654,54	654,54
315 Equipos de iluminación	78,83	191,24	213,13	218,88	248,05	256,43	249,36	254,44
319 Otros equipos eléctricos	71,77	160,50	201,50	225,95	254,02	253,67	251,15	250,23
32 Equipos y aparatos de radio y televisión	53,61	106,28	105,35	100,99	101,65	101,35	101,83	101,83
33 Equipos para medicina e instrumentos de medición	87,54	156,79	165,16	179,54	207,99	200,90	204,83	212,32
3311 Equipos para medicina	99,04	184,42	197,63	215,26	249,05	236,94	243,88	258,69
3312 Instrumentos de medición de servicios domiciliarios	74,23	124,80	127,57	138,21	160,46	159,19	159,63	158,66
34 Vehículos automotores, carrocerías y repuestos	95,81	222,17	253,15	286,40	333,39	332,36	336,32	337,82
341 Vehículos automotores	94,15	216,70	247,36	277,13	319,01	319,45	321,17	323,42
342 Carrocerías y remolques	94,55	218,26	238,08	268,34	330,91	325,15	334,89	334,89
343 Repuestos para automotores	100,21	236,54	270,99	313,48	369,37	365,82	373,94	373,94
35 Otros medios de transporte	100,63	174,64	189,01	200,44	207,67	206,91	207,90	207,90
3591 Motocicletas	100,62	175,99	190,67	200,99	206,77	206,58	206,58	206,58
3599 Otros medios de transporte	100,98	147,72	156,16	189,57	225,42	213,29	234,09	234,09
36 Muebles y otros productos industriales	104,88	213,10	233,55	270,49	332,80	325,02	330,22	340,20
361 Muebles y colchones	104,60	218,34	241,06	281,35	349,28	339,81	345,89	358,09
369 Otros productos manufacturados	105,80	195,95	208,98	234,91	278,85	276,61	278,90	281,63
E Energía eléctrica	65,60	110,74	114,64	139,91	157,67	155,54	157,08	159,86

7. PRECIOS MAYORISTAS

Cuadro 7.3.1

2008					2009					Concepto
Ago	Sep	Oct	Nov	Dic	Ene	Feb	Mar	Abr	May*	
523,46	524,28	528,29	528,76	528,23	528,31	527,66	536,63	537,00	539,25	2811
619,41	631,66	654,37	662,74	657,91	686,41	691,59	691,59	691,59	691,59	2813
487,85	495,07	498,33	503,77	502,77	501,22	497,38	495,95	495,56	499,49	289
381,99	391,24	394,43	405,76	406,51	406,74	404,54	404,57	413,35	413,80	2893
502,50	509,43	512,70	517,33	516,09	514,29	510,22	508,59	506,93	511,34	2899
339,01	341,28	344,34	346,83	347,55	349,22	349,25	350,58	352,03	355,18	29
277,15	279,11	281,32	283,54	284,09	285,05	285,46	286,71	288,27	288,71	291
319,21	319,21	319,21	319,21	319,21	319,21	319,21	320,77	320,77	320,77	2911
315,45	318,15	318,15	318,56	319,04	320,17	320,97	320,97	322,56	322,56	2912
253,61	256,09	273,06	282,93	284,57	294,58	298,34	305,84	312,69	317,99	2913
303,05	309,58	314,76	321,83	309,32	309,32	309,32	316,17	319,58	319,58	2915
235,24	236,11	238,39	240,57	244,49	245,07	245,16	245,21	246,28	246,81	2919
379,21	383,26	388,28	393,71	395,81	399,04	400,48	403,34	404,77	407,97	292
475,07	480,82	488,67	496,24	499,77	504,04	507,30	511,38	510,35	516,82	2921
193,76	194,23	195,95	199,53	199,53	203,76	201,13	201,13	213,23	214,89	2922
313,82	322,45	327,57	335,15	337,15	338,05	341,00	344,20	351,12	351,83	2924
259,54	262,07	263,24	264,18	265,43	266,38	266,38	269,18	269,18	267,59	2925
473,69	473,47	478,75	482,04	482,25	482,25	482,25	482,25	482,43	481,63	2926
490,07	490,07	490,07	501,10	496,89	503,86	502,71	501,10	498,89	498,89	2927
363,82	364,86	367,10	367,35	367,06	368,07	366,54	366,64	367,99	373,70	293
485,06	485,59	489,00	456,84	450,47	438,74	435,19	434,61	432,34	435,85	31
407,31	415,18	417,08	423,36	424,25	424,18	425,90	425,20	421,92	424,61	311
205,58	210,67	212,08	213,32	214,51	214,51	214,51	214,51	217,34	217,83	312
806,01	798,98	804,57	694,04	682,24	643,74	637,01	638,10	657,51	661,03	313
654,54	654,54	654,54	654,54	609,42	609,42	588,51	588,51	531,58	542,78	314
251,67	252,30	251,69	255,33	255,08	253,95	255,64	270,26	246,24	253,42	315
245,53	249,87	255,87	262,23	268,29	271,35	271,35	259,01	259,01	259,01	319
101,83	101,83	101,50	102,13	102,13	102,13	102,13	102,13	104,19	104,19	32
215,18	217,95	219,35	219,89	224,11	224,45	226,92	228,06	230,07	230,45	33
264,14	264,69	265,37	265,57	266,90	267,55	267,97	269,63	270,49	270,80	3311
158,52	163,86	166,08	167,01	174,58	174,58	179,41	179,95	183,30	183,76	3312
337,69	340,19	340,06	341,84	342,60	342,32	342,48	341,24	342,27	342,84	34
323,12	324,16	326,21	324,74	325,88	324,81	325,06	323,80	324,92	326,41	341
334,89	350,12	332,48	351,16	351,16	351,16	351,16	351,16	351,16	351,16	342
374,22	377,25	375,93	381,70	381,70	383,29	383,29	381,80	382,81	381,26	343
211,79	212,00	210,10	210,13	210,25	210,26	211,19	212,32	213,56	213,56	35
210,67	210,67	208,68	208,68	208,81	208,81	209,79	210,99	212,08	212,08	3591
234,09	238,41	238,41	239,00	239,00	239,00	239,16	238,77	242,97	242,97	3599
344,60	349,98	349,88	351,67	352,21	354,99	350,83	353,95	356,28	356,46	36
362,43	369,00	368,87	371,22	371,66	375,30	369,87	373,94	376,40	376,63	361
286,21	287,68	287,68	287,68	288,49	288,49	288,49	288,49	290,41	290,41	369
165,24	167,97	162,67	162,67	162,96	164,71	164,88	165,95	165,00	165,00	E

(sigue)

7. PRECIOS MAYORISTAS

Cuadro 7.3.1 (conclusión)

Concepto	Promedio					2008		
	2001	2005	2006	2007	2008	May	Jun	Jul
I IMPORTADO	91,30	254,18	274,51	301,33	351,23	353,71	356,28	360,50
A Productos agropecuarios y de la silvicultura	105,01	286,59	384,30	434,73	493,36	492,61	544,08	521,31
01 Agropecuarios	105,54	284,09	384,55	436,46	494,64	493,17	547,87	523,14
0111 Cauchos naturales	90,13	335,22	514,84	541,63	655,86	662,13	777,71	752,36
0113 Frutas y cafés	115,05	252,54	304,12	371,54	395,12	388,87	405,99	381,64
02 Productos de la silvicultura	99,88	310,85	381,92	417,90	480,94	487,20	507,23	503,57
C Productos minerales	105,61	423,59	440,36	584,83	911,46	885,11	954,50	985,48
D Productos manufacturados	90,71	252,41	269,67	295,21	343,97	346,66	347,10	352,32
15 Alimentos y bebidas	108,38	351,39	349,10	404,35	539,04	540,97	542,65	575,13
154 Productos alimenticios	123,97	440,29	427,56	514,25	704,14	714,24	717,00	756,76
155 Bebidas	83,94	211,95	226,06	231,98	280,09	269,21	269,21	290,25
20 Madera y productos de madera excepto muebles	130,53	395,13	442,62	500,16	556,24	543,95	555,27	568,52
21 Papel y productos de papel	100,30	267,29	283,67	303,46	363,20	359,23	359,73	361,57
22 Impresiones y reproducción de grabaciones	103,22	128,85	133,31	136,45	145,76	136,45	136,45	155,07
24 Sustancias y productos químicos	98,34	287,87	306,75	326,74	391,15	390,69	394,47	401,14
241 Sustancias químicas básicas	110,63	351,59	378,67	409,58	513,34	513,61	522,66	533,92
2411 Sustancias químicas básicas	94,92	296,25	318,46	326,43	381,57	384,45	379,91	386,32
2412 Abonos y fertilizantes	80,89	223,96	230,75	337,51	754,32	781,20	867,18	868,83
2413 Sustancias plásticas y elastómeros	151,42	500,04	542,08	607,91	754,29	743,33	766,47	790,41
242 Otros productos químicos	82,04	203,37	211,37	216,88	229,11	227,66	224,47	225,05
2421 Insecticidas y plaguicidas	92,50	235,26	243,34	245,39	265,09	265,71	258,73	258,15
2423 Productos farmacéuticos y veterinarios	80,62	213,50	221,53	224,89	230,32	231,15	225,02	224,45
2429 Otros productos químicos	80,48	183,14	191,09	199,92	217,21	212,72	213,78	215,92
26 Productos de minerales no metálicos	111,04	355,80	361,84	382,42	392,01	392,01	392,01	392,01
27 Productos metálicos básicos	96,65	414,47	505,59	662,18	838,19	880,15	877,51	896,15
271 Productos de minerales ferrosos en formas básicas	99,11	423,93	485,87	594,65	732,33	737,58	739,67	771,40
272 Productos de minerales no ferrosos en formas básicas	92,64	399,00	537,85	772,59	1.011,29	1.113,29	1.102,91	1.100,16
29 Máquinas y equipos	89,37	199,33	205,07	209,39	223,33	223,75	222,21	222,63
291 Máquinas de uso general	93,73	209,94	212,28	219,81	233,67	231,68	227,89	230,88
292 Máquinas de uso especial	87,02	193,60	201,18	203,76	217,75	219,47	219,15	218,17
2922 Máquinas herramientas	76,23	162,85	167,81	169,69	185,78	184,09	186,41	186,41
2929 Máquinas de uso especial en la industria manufacturera y sus accesorios	91,89	207,49	216,24	219,15	232,19	235,45	233,93	232,51
30 Máquinas de oficina e informática	76,67	185,28	183,86	188,57	201,81	198,78	197,14	196,72
31 Máquinas y aparatos eléctricos	97,83	279,07	280,71	287,21	288,83	285,38	276,50	280,23
32 Equipos y aparatos de radio y televisión	67,02	163,07	169,72	174,84	176,61	176,91	176,52	175,90
321 Componentes electrónicos	102,13	251,84	267,30	268,12	269,95	270,39	261,84	259,81
323 Aparatos de grabación y reproducción de sonidos	51,46	123,72	126,48	133,50	135,24	135,49	138,72	138,72

Cuadro 7.3.1

2008					2009					Concepto
Ago	Sep	Oct	Nov	Dic	Ene	Feb	Mar	Abr	May*	
361,09	361,59	363,45	365,71	361,81	355,60	348,08	350,62	346,55	348,26	I IMPORTADO
498,03	500,95	459,29	452,02	415,38	411,16	410,47	416,10	432,69	416,48	A
498,86	500,93	456,16	448,87	410,88	405,83	406,08	411,74	429,12	411,32	01
722,70	725,25	614,55	581,99	514,40	509,21	510,35	493,43	497,07	495,24	0111
360,69	362,46	358,38	366,70	346,97	342,02	341,71	361,31	387,17	359,52	0113
489,92	501,07	489,66	482,54	459,14	462,85	453,07	458,40	467,35	466,50	02
1.024,13	1.009,25	996,19	1.016,62	1.007,97	992,83	869,87	867,56	868,49	868,49	C
353,74	354,19	357,82	360,41	357,82	351,56	344,10	346,53	341,63	344,06	D
567,25	566,67	584,68	572,74	574,97	587,56	597,57	604,72	609,87	616,64	15
743,87	742,43	760,10	740,56	744,20	764,82	781,21	792,92	801,35	810,76	154
290,25	291,01	309,54	309,54	309,54	309,54	309,54	309,54	309,54	312,17	155
568,76	569,73	574,76	580,35	590,55	592,17	611,35	618,77	656,58	659,51	20
367,80	377,08	391,55	397,86	406,04	406,62	399,51	399,51	400,33	401,50	21
155,07	155,07	155,07	155,07	155,07	155,07	155,07	155,07	155,07	155,07	22
403,02	406,51	407,33	412,24	408,22	399,14	379,50	378,71	380,73	383,35	24
535,97	540,40	540,10	541,91	530,35	516,42	480,01	472,66	469,87	473,29	241
388,45	389,58	391,70	401,26	417,37	432,81	409,66	400,49	391,93	399,20	2411
839,48	855,08	810,75	791,67	707,95	605,35	576,21	547,48	547,48	458,01	2412
798,77	808,18	811,65	800,66	742,93	682,52	615,37	616,43	625,82	639,90	2413
226,71	228,96	231,25	240,27	246,25	243,61	246,21	254,12	262,51	264,07	242
263,61	271,87	274,51	280,21	284,53	263,40	265,87	282,94	295,95	294,53	2421
226,62	228,58	231,92	239,08	245,66	244,70	248,52	254,39	257,32	259,32	2423
215,92	216,69	217,76	229,75	235,59	236,62	237,94	245,33	258,18	260,16	2429
392,01	392,01	392,01	392,01	392,01	392,01	392,01	392,01	392,01	392,01	26
902,48	886,28	882,33	874,91	830,00	777,68	747,40	752,26	669,49	673,61	27
792,06	783,76	806,11	805,08	762,49	708,56	658,10	641,87	604,06	575,94	271
1.083,05	1.053,91	1.006,97	989,11	940,40	890,72	893,44	932,78	776,49	833,32	272
223,26	223,36	228,30	229,60	232,75	233,77	236,75	240,56	242,52	244,12	29
232,13	233,99	239,88	245,19	250,84	248,26	250,73	257,63	254,44	255,79	291
218,47	217,62	222,05	221,18	222,99	225,94	229,20	231,35	236,09	237,82	292
186,61	186,61	191,36	190,11	190,11	191,77	196,35	196,35	202,76	204,77	2922
232,86	231,62	235,90	235,20	237,83	241,37	244,04	247,15	251,14	252,75	2929
196,72	202,68	206,22	212,92	216,85	218,04	218,94	222,88	226,12	230,00	30
280,23	283,31	291,48	300,83	309,24	311,79	315,57	327,07	330,23	333,40	31
175,95	172,03	175,06	178,28	181,02	181,33	183,23	186,55	185,68	186,71	32
259,98	261,39	272,14	281,74	290,66	291,66	297,83	308,67	305,83	309,18	321
138,72	132,43	132,03	132,43	132,43	132,44	132,44	132,44	132,44	132,44	323

7. PRECIOS MAYORISTAS

Cuadro 7.3.2 IPIB, base 1993=100, desagregado hasta cuatro dígitos

Concepto	Promedio					2008		
	2001	2005	2006	2007	2008	May	Jun	Jul
NIVEL GENERAL	100,16	249,03	275,96	306,62	350,25	349,37	353,30	354,90
N NACIONAL	100,96	248,87	276,34	307,36	350,55	349,40	353,45	354,85
1 Primarios	101,34	307,03	357,17	399,05	437,70	445,40	447,09	440,29
A Productos agropecuarios	82,57	214,72	230,51	289,89	338,00	351,55	353,71	345,44
011 Agrícolas	73,30	180,42	212,16	292,73	324,47	357,80	359,13	337,25
0111 Cereales y oleaginosas	77,28	209,01	245,03	331,46	403,80	453,36	450,42	421,00
0112 Hortalizas y legumbres	57,81	104,76	119,29	204,43	120,35	116,19	133,28	123,44
0113 Frutas	82,17	148,48	191,10	211,28	220,05	220,61	214,87	222,61
012 Ganaderos	89,68	241,04	244,59	287,71	348,39	346,75	349,55	351,73
0121 Ganado vacuno y leche	91,33	270,30	273,48	327,34	395,13	391,62	395,78	396,35
0122 Ganado porcino y productos de granja	85,55	167,93	172,39	188,64	231,58	234,61	234,02	240,21
B Productos pesqueros	136,56	226,91	258,31	321,06	376,17	380,36	375,74	378,80
C Productos minerales	146,26	561,31	704,60	697,53	708,99	701,76	703,01	698,79
11 Petróleo crudo y gas natural	152,61	603,92	762,92	750,17	757,27	749,89	750,29	745,22
14 Productos minerales no metálicos	97,31	232,84	254,96	291,76	336,80	330,69	338,49	340,79
2 Manufacturados y Energía eléctrica	100,85	232,85	254,08	282,11	326,55	322,97	327,66	331,32
D Productos manufacturados	101,72	235,87	257,53	285,63	330,74	327,12	331,89	335,57
15 Alimentos y bebidas	102,89	213,87	230,88	259,55	298,06	296,85	299,68	301,76
151 Productos de carnes, pescados, frutas, legumbres, hortalizas y aceites	90,50	207,03	226,66	254,48	292,53	299,34	301,62	299,36
1511 Productos cárnicos	91,86	206,86	229,13	252,56	284,04	289,35	291,32	285,76
1512 Conservas de pescados	92,70	201,76	223,89	248,86	295,44	289,86	289,86	300,94
1513 Conservas de frutas, hortalizas y legumbres	86,64	194,18	206,98	232,38	273,13	268,29	268,94	278,96
1514 Aceites y grasas vegetales	86,26	251,89	262,06	348,51	448,04	514,39	526,38	516,25
152 Productos lácteos	120,15	243,90	254,53	294,03	341,52	327,09	336,12	340,83
153 Productos de molinería, almidones y alimentos balanceados	95,17	195,84	214,91	254,19	306,86	310,12	314,55	315,56
1531 Harinas	93,12	195,13	212,28	247,02	297,78	299,65	305,53	305,96
1532 Productos derivados del almidón	104,12	187,08	196,11	222,77	277,50	276,18	278,70	281,08
1533 Alimentos balanceados	98,69	202,17	232,46	293,52	352,16	362,45	362,45	365,00
154 Otros productos alimenticios	108,61	220,98	236,06	252,54	290,76	288,08	287,94	293,09
1541 Productos de panadería	115,75	221,62	239,94	251,36	285,12	286,93	279,07	285,03
1542 Azúcar	73,84	172,64	181,87	196,75	233,96	227,58	235,46	237,74
1543 Productos de chocolate y golosinas	99,10	250,69	263,77	294,83	357,00	345,73	359,56	367,43
1544 Productos farináceos	103,35	158,02	168,83	189,90	239,45	234,77	238,13	244,02
1549 Otros productos alimenticios n.c.e.p.	114,38	237,61	251,58	267,37	296,47	292,93	294,16	297,15
155 Alcohol etílico y bebidas	104,77	203,90	222,92	254,83	281,72	278,25	280,54	283,41
1551 Alcohol etílico y bebidas alcohólicas destiladas	115,21	226,13	236,87	269,22	322,38	315,35	316,57	325,34
1552 Vinos y sidra	100,99	171,22	178,38	187,51	212,57	207,84	211,55	216,17
1553 Cervezas	121,25	341,60	372,95	408,78	440,20	437,83	441,59	442,67
1554 Bebidas no alcohólicas	101,93	189,21	214,75	262,27	285,98	283,59	284,60	285,91
16 Tabaco	102,95	219,35	219,35	229,06	245,77	241,36	241,36	241,36
17 Productos textiles	86,41	206,50	221,56	241,14	280,67	281,03	279,90	282,38
171 Materias primas textiles	82,43	204,12	217,57	235,18	274,22	277,35	274,15	275,73
172 Otros productos textiles	106,94	258,09	290,20	303,09	332,50	324,05	324,05	334,27
173 Tejidos y artículos de punto	90,29	197,27	211,31	237,76	281,52	277,54	281,24	283,71
18 Prendas de materiales textiles	86,25	143,80	157,81	172,00	198,24	196,00	196,27	198,62
19 Cuero, artículos de marroquinería y calzado	100,57	165,56	172,72	182,14	196,53	193,30	193,39	196,19
191 Cueros, valijas y artículos de marroquinería	113,73	232,96	242,53	255,55	275,11	272,46	271,72	272,38
1911 Cueros curtidos	117,07	248,16	257,56	269,27	286,48	283,19	282,45	283,19
1912 Valijas y artículos de marroquinería	100,31	171,85	182,10	200,36	229,39	229,32	228,56	228,90

7. PRECIOS MAYORISTAS

Cuadro 7.3.2

2008					2009					Concepto
Ago	Sep	Oct	Nov	Dic	Ene	Feb	Mar	Abr	May*	
356,92	358,39	357,92	355,87	354,45	356,18	356,79	360,50	363,17	365,62	NIVEL GENERAL
356,99	358,53	357,88	355,47	354,24	356,62	357,88	361,68	364,83	367,34	N NACIONAL
441,24	437,36	426,53	413,93	411,53	426,80	433,12	446,36	451,05	453,88	1
348,45	342,75	322,84	301,39	291,08	310,50	313,91	325,28	328,28	328,82	A
319,25	309,32	263,32	251,01	242,99	289,92	295,85	293,54	315,92	337,49	011
396,63	383,10	320,03	300,59	288,44	344,30	351,30	340,62	366,43	397,87	0111
116,79	120,66	109,27	114,68	117,41	146,43	144,72	157,29	168,52	160,81	0112
226,46	209,11	210,48	209,31	206,45	227,94	245,60	272,15	296,25	315,26	0113
370,88	368,41	368,54	340,07	328,00	326,31	327,78	349,64	337,76	322,17	012
421,65	419,26	419,72	380,77	365,10	363,97	366,18	396,00	379,66	357,84	0121
243,97	241,32	240,62	238,34	235,25	232,17	231,79	233,77	233,04	233,00	0122
371,44	372,55	366,89	322,40	353,47	300,33	308,53	360,25	322,31	313,73	B
695,39	695,67	708,14	723,10	737,14	750,54	764,28	777,37	792,16	802,53	C
740,97	741,42	754,89	771,75	787,59	801,97	817,30	832,02	848,44	860,00	11
344,04	342,98	347,71	347,99	348,21	354,01	355,53	356,01	358,29	359,49	14
333,80	336,82	338,97	339,37	338,47	337,29	337,16	338,37	341,08	343,51	2
337,97	341,00	343,34	343,75	342,81	341,56	341,42	342,63	345,44	347,93	D
302,97	304,98	306,07	306,26	305,40	303,68	303,40	304,86	307,42	309,20	15
293,84	293,24	293,17	292,77	289,36	286,68	286,36	287,12	289,93	291,91	151
284,37	285,27	287,34	287,63	285,52	282,16	280,73	281,60	282,40	280,28	1511
308,36	308,36	308,36	308,36	308,36	308,36	308,36	308,36	308,36	310,58	1512
281,61	282,48	281,61	288,91	283,61	282,39	284,35	285,04	284,59	290,65	1513
432,11	409,75	387,99	355,27	341,68	340,77	345,57	345,62	382,72	417,94	1514
351,69	360,05	363,19	364,58	365,89	363,20	363,02	364,22	365,50	365,39	152
317,37	317,38	312,99	306,50	302,35	295,40	287,12	290,32	293,04	294,65	153
309,03	309,41	303,64	306,73	295,82	286,01	286,06	289,31	291,73	293,11	1531
282,15	286,53	286,83	286,83	286,83	287,82	289,14	290,79	291,13	291,13	1532
362,57	359,37	357,92	350,15	332,53	332,53	290,08	293,75	298,59	301,72	1533
294,36	297,32	299,84	301,98	302,28	302,39	302,87	305,51	308,29	309,50	154
286,47	287,98	290,68	294,70	294,70	294,70	295,31	298,40	302,44	303,75	1541
241,92	247,21	244,21	245,25	250,48	251,07	251,07	252,44	252,49	252,49	1542
367,50	368,59	370,48	372,43	372,43	372,43	372,43	373,20	374,58	374,76	1543
246,61	249,58	254,67	260,60	258,04	258,04	258,04	259,98	263,57	262,00	1544
297,53	303,17	306,63	304,96	305,33	305,55	306,39	309,92	311,99	314,84	1549
286,70	287,86	290,12	291,23	292,47	293,01	295,68	295,96	298,68	302,15	155
334,43	334,81	346,05	346,57	346,71	346,62	346,79	348,79	348,79	362,69	1551
218,17	220,53	223,68	222,98	223,39	223,36	223,99	225,16	227,84	234,18	1552
446,11	448,01	448,01	448,01	451,08	451,17	451,08	451,08	457,43	459,26	1553
289,35	289,55	290,61	293,41	294,92	296,06	301,26	300,76	302,91	303,38	1554
251,51	251,51	254,32	259,91	259,91	259,91	271,38	271,38	286,60	286,60	16
282,98	283,53	286,45	285,98	284,67	284,33	284,44	283,45	284,47	285,63	17
275,12	275,68	277,52	275,13	273,46	272,95	272,79	271,00	272,01	273,38	171
337,64	337,64	346,79	346,79	346,79	346,79	346,79	346,79	346,79	346,79	172
286,51	287,19	291,00	295,16	294,37	294,34	295,18	295,87	297,22	298,19	173
200,02	203,87	206,26	206,91	208,31	209,33	211,00	212,98	214,70	215,06	18
198,91	202,20	203,09	204,22	205,37	205,37	203,88	206,37	208,11	208,46	19
276,96	282,16	282,73	283,19	283,59	283,59	278,59	286,68	288,81	289,00	191
288,13	293,71	293,93	294,48	294,98	294,98	288,74	298,16	298,74	298,97	1911
232,00	235,71	237,68	237,76	237,76	237,76	237,76	240,52	248,87	248,87	1912

(sigue)

7. PRECIOS MAYORISTAS

Cuadro 7.3.2 (continuación)

Concepto	Promedio					2008		
	2001	2005	2006	2007	2008	May	Jun	Jul
192 Calzado	94,95	136,81	142,93	150,82	163,01	159,52	159,97	163,68
20 Madera y productos de madera excepto muebles	93,41	227,95	260,90	307,06	378,19	364,84	374,82	387,63
201 Maderas aserradas	99,63	247,26	285,80	334,54	409,08	391,18	403,45	421,64
202 Productos de madera	87,40	209,27	236,82	280,47	348,31	339,36	347,13	354,74
2021 Tableros y paneles de madera	83,56	210,06	232,16	272,83	327,64	321,99	327,42	336,75
2022 Carpintería de madera	89,81	208,77	239,74	285,27	361,27	350,26	359,49	366,02
21 Papel y productos de papel	101,13	238,14	250,60	288,84	355,00	346,50	353,15	358,68
2101 Papeles	101,44	248,06	262,07	294,62	339,98	341,08	340,98	339,18
2102 Envases de papel y cartón	99,12	215,13	221,72	248,23	291,02	286,83	287,94	290,16
2109 Otros artículos de papel y cartón	103,55	260,63	279,64	338,21	452,61	430,48	450,06	466,02
22 Impresiones y reproducción de grabaciones	118,29	189,72	211,92	229,67	252,58	251,11	253,92	255,97
221 Diarios y revistas	122,69	179,83	197,79	223,43	252,22	248,54	252,67	257,67
222 Artículos de librería	115,25	196,57	221,71	234,00	252,83	252,89	254,79	254,79
23 Productos refinados del petróleo	129,49	381,17	399,48	421,56	455,68	449,92	461,76	467,90
24 Sustancias y productos químicos	112,14	267,66	288,11	309,98	366,71	358,49	363,87	371,20
241 Sustancias químicas básicas	107,86	368,45	415,52	456,38	574,69	564,35	573,33	586,67
2411 Sustancias químicas básicas	112,26	401,06	464,75	504,56	640,59	633,62	645,49	656,43
2412 Abonos y fertilizantes	101,37	320,67	361,01	430,97	553,48	528,83	530,26	544,44
2413 Sustancias plásticas y elastómeros	103,93	339,30	370,32	410,24	510,64	497,93	504,57	520,22
242 Otros productos químicos	114,03	242,01	255,17	271,82	313,42	305,71	310,39	316,25
2421 Insecticidas y plaguicidas	95,73	194,70	205,17	217,06	242,17	240,24	238,67	241,57
2422 Pinturas, barnices, enduidos y tintas de imprenta	101,69	270,57	299,53	330,23	400,38	394,24	399,60	400,65
2423 Productos farmacéuticos y veterinarios	121,65	231,97	244,06	254,12	280,08	276,89	278,19	281,65
2424 Jabones y detergentes	110,86	252,22	255,77	271,47	322,62	307,43	318,30	329,99
2429 Otros productos químicos	109,38	257,79	290,91	333,16	404,52	390,92	396,74	404,53
243 Fibras manufacturadas	81,44	268,99	309,89	346,30	383,32	376,27	373,75	378,70
25 Productos de caucho y plástico	105,47	252,56	269,69	303,20	363,57	356,06	365,12	370,61
251 Productos de caucho	102,17	257,69	278,49	310,31	390,94	375,73	387,03	401,85
2511 Cubiertas de caucho	95,21	271,51	286,89	308,40	397,99	381,83	396,07	414,41
2519 Otros productos de caucho	109,88	242,36	269,18	312,43	383,12	368,96	377,01	387,92
252 Productos de plástico	106,30	251,28	267,49	301,42	356,73	351,14	359,64	362,80
26 Productos de minerales no metálicos	94,85	207,77	223,41	253,91	299,51	296,43	298,19	303,01
261 Vidrio y productos de vidrio	89,48	187,13	188,95	196,71	222,69	222,38	224,04	228,93
269 Otros productos de minerales no metálicos	96,48	214,05	233,89	271,31	322,87	318,96	320,75	325,55
2691 Productos de cerámica no refractaria para uso no estructural	72,74	121,06	131,80	148,83	187,30	183,91	187,15	187,15
2692 Productos de cerámica refractaria	102,26	176,83	207,89	244,84	318,83	311,11	311,11	318,03
2693 Productos de arcilla y cerámica no refractaria para uso estructural	84,05	167,80	196,93	220,90	244,12	241,42	243,43	245,82
2694 Cemento y cal	107,04	275,01	284,20	334,36	396,66	394,55	394,55	396,04
2695 Artículos de hormigón, de cemento y de yeso	98,36	190,54	217,74	258,66	324,01	315,74	319,46	333,97
2699 Otros artículos de minerales no metalíferos n.c.e.p.	99,85	233,68	261,81	289,48	339,27	336,39	339,41	343,26
27 Productos metálicos básicos	95,15	331,59	349,45	399,13	484,86	475,26	487,85	496,95
271 Productos de minerales ferrosos en formas básicas	94,73	381,99	381,61	409,92	512,10	489,38	512,58	529,45
272 Productos de minerales no ferrosos en formas básicas	122,50	289,40	364,17	418,65	448,69	449,03	449,74	449,24
273 Productos de fundición	92,30	270,04	304,98	382,38	453,26	459,82	459,82	459,82
28 Productos metálicos excepto máquinas y equipos	107,15	303,01	345,44	392,92	472,17	461,28	480,27	479,34
281 Productos metálicos estructurales, recipientes y generadores de vapor	121,22	306,12	369,61	424,69	495,22	483,68	497,63	497,63

7. PRECIOS MAYORISTAS

Cuadro 7.3.2

2008					2009					Concepto
Ago	Sep	Oct	Nov	Dic	Ene	Feb	Mar	Abr	May*	
165,61	168,09	169,12	170,54	172,00	172,00	172,01	172,11	173,68	174,11	192
390,60	395,45	398,19	401,61	400,76	402,66	402,86	403,09	403,86	400,44	20
422,20	429,32	432,24	433,94	430,26	433,42	433,79	433,46	434,06	430,83	201
360,03	362,69	365,25	370,35	372,22	372,91	372,94	373,70	374,65	371,04	202
333,47	333,83	340,44	341,43	341,78	343,57	341,50	340,71	342,55	343,31	2021
376,68	380,79	380,80	388,47	391,31	391,31	392,65	394,39	394,77	388,42	2022
362,39	365,71	368,93	374,94	378,51	383,15	383,88	386,43	387,93	389,97	21
339,36	343,59	346,63	348,56	350,68	350,24	347,95	348,29	347,73	348,37	2101
291,43	292,43	298,16	301,96	304,10	307,78	305,47	309,11	309,40	309,06	2102
475,91	481,54	481,57	493,91	500,56	510,67	517,91	520,84	525,64	532,00	2109
258,80	256,92	258,13	258,67	260,30	264,05	265,98	266,81	268,48	269,11	22
259,74	255,14	258,10	259,42	263,41	272,55	277,27	279,30	283,39	284,92	221
258,15	258,15	258,15	258,15	258,15	258,15	258,15	258,15	258,15	258,15	222
466,03	470,14	475,37	479,57	484,57	487,27	494,07	499,58	517,97	534,31	23
378,03	383,49	388,52	387,70	381,33	373,22	367,99	370,78	372,27	374,91	24
607,16	613,57	624,62	606,35	569,68	524,69	501,64	501,77	494,36	500,24	241
685,46	684,95	702,41	658,66	597,52	540,77	532,41	538,32	541,71	545,35	2411
594,95	602,80	598,95	594,15	622,33	616,57	590,22	590,84	539,68	533,78	2412
530,18	543,37	549,06	555,21	538,40	502,41	464,97	459,33	444,20	453,09	2413
319,66	324,74	328,09	331,60	333,07	334,04	333,35	336,70	340,43	342,11	242
242,50	242,58	251,33	255,57	258,97	255,02	257,10	271,52	276,28	275,88	2421
404,20	420,13	422,88	435,23	441,31	452,16	453,73	456,71	472,70	477,39	2422
283,46	286,04	287,87	290,65	293,03	295,16	296,04	299,17	303,86	306,03	2423
334,59	340,40	343,84	344,36	341,86	338,07	330,75	333,24	331,01	330,52	2424
414,42	420,38	429,31	435,22	437,88	438,92	447,13	447,97	450,12	453,87	2429
383,07	394,07	404,85	408,14	396,24	399,35	393,69	400,96	403,40	411,01	243
374,93	377,36	379,72	381,13	379,15	372,50	366,08	366,21	366,29	366,63	25
413,96	417,07	418,87	424,27	426,71	427,16	427,16	431,39	432,33	433,03	251
424,00	428,98	430,22	430,22	430,22	430,97	430,97	429,71	429,71	429,71	2511
402,84	403,86	406,29	417,67	422,83	422,93	422,92	433,24	435,24	436,71	2519
365,17	367,43	369,93	370,35	367,26	358,83	350,81	349,91	349,78	350,03	252
303,22	310,16	312,73	313,39	314,01	319,89	320,57	320,77	322,59	323,95	26
228,98	229,17	231,19	231,23	231,29	231,29	231,34	231,27	230,73	230,73	261
325,80	334,80	337,53	338,38	339,17	346,84	347,71	348,00	350,53	352,31	269
191,09	198,76	198,76	198,76	202,02	206,64	209,91	209,91	217,67	226,48	2691
321,80	340,50	353,14	351,60	351,60	351,60	351,60	357,33	345,57	345,57	2692
246,50	247,68	247,08	248,04	249,15	252,25	252,10	251,99	252,34	252,39	2693
396,04	412,38	412,13	413,57	413,91	429,24	430,43	430,43	436,41	439,30	2694
331,93	335,90	348,44	348,58	348,58	352,82	352,71	352,61	351,56	351,76	2695
345,10	354,85	353,13	354,49	356,37	356,66	359,47	361,95	363,56	362,91	2699
504,92	512,17	516,69	515,28	504,97	503,01	509,21	506,34	503,84	504,56	27
534,95	548,14	555,98	554,51	550,41	549,72	550,55	545,67	541,00	541,60	271
459,42	461,64	467,04	455,06	442,76	411,65	378,00	373,38	373,88	381,60	272
470,80	470,80	470,80	470,80	452,50	452,50	470,80	470,80	470,80	470,80	273
485,46	491,00	494,49	498,63	497,76	496,85	493,94	495,07	494,87	498,27	28
512,89	514,00	518,41	519,09	518,46	519,31	518,84	527,33	527,68	529,82	281

(sigue)

7. PRECIOS MAYORISTAS

Cuadro 7.3.2 (continuación)

Concepto	Promedio					2008		
	2001	2005	2006	2007	2008	May	Jun	Jul
2811 Productos metálicos para uso estructural	121,58	304,28	368,69	424,22	492,79	481,56	495,56	495,53
2813 Generadores de vapor	109,18	369,11	400,80	440,81	578,46	556,37	568,58	569,46
289 Otros productos metálicos excepto máquinas, equipos y muebles	102,35	301,94	337,19	382,07	464,30	453,64	474,34	473,09
2893 Herramientas de mano y artículos de ferretería	110,82	229,74	257,59	294,82	359,30	340,07	359,33	364,01
2899 Otros productos metálicos n.c.e.p.	101,18	311,93	348,20	394,14	478,82	469,35	490,25	488,18
29 Máquinas y equipos	97,32	218,01	246,56	277,39	325,29	318,15	325,26	330,30
291 Máquinas de uso general	96,27	183,21	207,60	231,84	268,47	262,69	269,62	273,03
2911 Motores a explosión excepto para automotores	102,82	240,24	269,00	299,98	333,65	328,81	334,36	334,36
2912 Bombas y compresores	96,55	203,30	236,93	260,81	296,55	289,54	296,85	300,36
2913 Rodamientos	86,69	199,36	215,42	228,45	252,16	248,31	243,05	247,12
2915 Equipos de elevación y manipulación	97,50	164,27	175,01	213,31	279,17	276,92	286,33	283,47
2919 Otra maquinaria de uso general	94,66	156,09	177,08	196,87	228,42	222,11	229,59	235,53
292 Máquinas de uso especial	103,32	256,57	282,76	310,68	366,23	357,44	362,74	368,52
2921 Máquinas agrícolas	110,54	327,99	355,69	384,88	453,64	441,75	450,32	453,39
2922 Máquinas herramientas	96,90	136,22	148,24	159,11	184,01	183,48	185,99	187,74
2924 Máquinas para la industria extractiva y obras de construcción	96,79	234,38	253,90	275,17	318,16	307,58	307,23	308,75
2925 Máquinas para la elaboración o procesamiento de alimentos y bebidas	94,09	170,36	197,02	226,63	260,37	254,04	255,98	266,71
2926 Máquinas para lavaderos industriales	98,04	283,96	335,79	395,33	482,86	468,01	469,24	505,84
2927 Armas y municiones	99,56	276,45	319,89	366,08	495,63	493,23	497,09	497,09
293 Otros aparatos de uso doméstico	93,02	217,73	252,44	292,26	344,35	337,37	346,24	352,20
31 Máquinas y aparatos eléctricos	83,59	264,95	370,74	417,77	463,67	481,92	474,70	475,55
311 Motores, generadores y transformadores eléctricos	90,59	240,14	296,96	337,38	380,95	374,49	373,92	386,41
312 Aparatos de distribución y control eléctrico	89,02	170,10	182,51	192,73	206,04	205,44	204,02	201,74
313 Conductores eléctricos	87,60	403,33	656,57	723,29	762,99	819,09	800,74	795,56
314 Acumuladores eléctricos	86,72	273,33	322,71	458,42	626,10	638,31	638,31	638,31
315 Equipos de iluminación	76,88	186,50	207,85	213,46	241,90	250,08	243,18	248,13
319 Otros equipos eléctricos	71,58	160,96	201,27	225,91	254,55	254,04	251,92	251,02
32 Equipos y aparatos de radio y televisión	52,16	93,56	92,74	88,90	89,49	89,22	89,64	89,64
33 Equipos para medicina e instrumentos de medición	87,73	159,80	168,48	183,23	212,38	204,93	209,02	217,01
3311 Equipos para medicina	100,98	192,72	206,55	225,08	260,67	247,85	255,12	270,82
3312 Instrumentos de medición de servicios domiciliarios	72,39	121,70	124,41	134,78	156,49	155,25	155,67	154,73
34 Vehículos automotores, carrocerías y repuestos	92,09	217,18	247,54	279,84	325,75	324,66	328,54	330,03
341 Vehículos automotores	90,28	212,44	242,58	271,53	312,66	312,93	314,69	316,91
342 Carrocerías y remolques	87,48	210,35	229,44	258,58	318,88	313,34	322,72	322,72
343 Repuestos para automotores	97,73	230,68	264,27	305,71	360,21	356,75	364,67	364,67
35 Otros medios de transporte	98,14	170,31	184,32	195,47	202,52	201,78	202,75	202,75
3591 Motocicletas	98,12	171,63	185,94	196,01	201,64	201,46	201,46	201,46
3599 Otros medios de transporte	98,48	144,05	152,29	184,87	219,83	208,01	228,28	228,28
36 Muebles y otros productos industriales	102,28	207,83	227,78	263,80	324,57	316,98	322,05	331,78
361 Muebles y colchones	102,00	212,92	235,07	274,37	340,61	331,37	337,30	349,20
369 Otros productos manufacturados	103,22	191,17	203,88	229,18	272,04	269,85	272,08	274,75
E Energía eléctrica	65,91	111,26	115,18	140,56	158,41	156,28	157,82	160,61

7. PRECIOS MAYORISTAS

Cuadro 7.3.2

2008					2009					Concepto
Ago	Sep	Oct	Nov	Dic	Ene	Feb	Mar	Abr	May*	
510,48	511,28	515,19	515,65	515,14	515,21	514,58	523,32	523,68	525,88	2811
595,18	606,95	628,77	636,81	632,17	659,56	664,54	664,54	664,54	664,54	2813
476,10	483,15	486,33	491,65	490,69	489,18	485,45	484,06	483,68	487,50	289
372,94	381,96	385,08	396,12	396,85	397,08	394,93	394,96	403,52	403,97	2893
490,37	497,15	500,33	504,87	503,67	501,92	497,97	496,38	494,76	499,06	2899
334,11	336,40	339,38	341,84	342,57	344,23	344,29	345,60	348,16	351,16	29
275,98	278,00	280,21	282,25	282,78	283,74	284,16	285,30	287,17	287,57	291
340,88	340,88	340,88	340,88	340,88	340,88	340,88	342,54	342,54	342,54	2911
304,20	307,03	307,03	307,46	307,97	309,15	309,98	309,98	311,65	311,65	2912
247,34	249,76	266,30	275,93	277,54	287,30	290,96	298,27	304,96	310,12	2913
289,84	296,39	301,60	307,70	295,15	295,15	295,15	301,07	304,50	304,50	2915
236,15	236,97	239,31	241,36	245,40	245,97	246,06	246,05	247,78	248,27	2919
374,68	378,67	383,41	388,83	390,92	394,13	395,52	398,39	400,48	403,45	292
462,79	468,39	475,78	483,29	486,82	491,06	494,29	498,34	498,40	504,53	2921
188,02	188,44	189,98	193,66	193,66	197,77	195,06	195,06	207,27	208,84	2922
324,59	333,70	338,89	346,56	348,59	349,50	352,49	355,72	363,07	363,79	2924
268,62	271,25	272,44	273,40	274,67	275,63	275,63	278,58	278,58	276,96	2925
505,84	505,61	511,24	514,76	514,98	514,98	514,98	514,98	515,17	514,32	2926
498,74	498,74	498,74	510,02	505,69	512,84	511,69	510,24	507,87	507,87	2927
354,80	355,82	357,99	358,24	357,96	358,94	357,45	357,55	361,19	366,77	293
472,31	472,99	476,27	445,54	439,47	428,29	424,90	424,37	422,46	425,79	31
391,97	399,84	401,57	407,40	408,27	408,20	409,81	409,26	406,28	408,48	311
202,94	207,90	209,28	210,49	211,65	211,65	211,65	211,65	217,65	218,13	312
785,66	778,81	784,25	676,50	665,01	627,50	620,94	622,01	640,94	644,36	313
638,31	638,31	638,31	638,31	594,31	594,31	573,92	573,92	518,40	529,32	314
245,43	246,05	245,45	249,00	248,75	247,66	249,31	263,56	240,13	247,14	315
246,44	250,67	256,53	262,83	268,78	272,05	272,05	260,02	260,02	260,02	319
89,64	89,64	89,35	89,91	89,91	89,91	89,91	89,91	91,72	91,72	32
220,07	222,78	224,16	224,69	228,88	229,21	231,63	232,80	234,80	235,17	33
276,64	277,19	277,90	278,11	279,52	280,16	280,58	282,31	283,22	283,53	3311
154,59	159,79	161,97	162,86	170,25	170,25	174,96	175,49	178,75	179,20	3312
330,00	332,43	332,32	334,17	334,92	334,72	334,90	333,87	334,88	335,47	34
316,75	317,82	319,78	318,59	319,71	318,78	319,06	318,10	319,22	320,70	341
322,72	337,38	320,41	338,38	338,38	338,38	338,38	338,38	338,38	338,38	342
364,94	367,90	366,61	372,23	372,23	373,78	373,78	372,33	373,32	371,80	343
206,54	206,74	204,89	204,92	205,04	205,05	205,96	207,06	208,27	208,27	35
205,44	205,44	203,50	203,50	203,63	203,63	204,58	205,76	206,82	206,82	3591
228,28	232,49	232,49	233,07	233,07	233,07	233,23	232,85	236,94	236,94	3599
336,07	341,32	341,22	342,97	343,49	346,21	342,15	345,19	347,47	347,64	36
353,44	359,84	359,71	362,00	362,44	365,98	360,68	364,65	367,06	367,28	361
279,22	280,65	280,65	280,65	281,45	281,45	281,45	281,45	283,31	283,31	369
166,02	168,76	163,44	163,44	163,72	165,48	165,65	166,73	165,77	165,77	E

(sigue)

7. PRECIOS MAYORISTAS

Cuadro 7.3.2 (conclusión)

Concepto	Promedio					2008		
	2001	2005	2006	2007	2008	May	Jun	Jul
I IMPORTADO	90,28	251,00	271,29	297,54	346,56	348,95	351,49	355,52
A Productos agropecuarios y de la silvicultura	105,81	285,90	383,35	435,05	492,13	490,99	542,24	518,74
01 Agropecuarios	106,68	284,13	384,47	437,89	494,52	492,63	547,14	521,59
0111 Cauchos naturales	87,89	326,91	502,08	528,20	639,60	645,72	758,43	733,70
0113 Frutas y cafés	118,28	257,72	311,87	382,13	404,96	398,12	416,72	390,65
02 Productos de la silvicultura	97,40	303,13	372,44	407,52	468,99	475,10	494,63	491,06
C Productos minerales	102,87	412,62	428,94	569,67	887,83	862,17	929,76	959,94
D Productos manufacturados	89,62	249,14	266,37	291,27	339,19	341,80	342,21	347,26
15 Alimentos y bebidas	114,96	366,08	365,41	419,94	556,60	557,28	558,92	592,92
154 Productos alimenticios	120,89	429,36	416,94	501,48	686,67	696,51	699,20	737,98
155 Bebidas	105,67	266,82	284,58	292,04	352,60	338,91	338,91	365,39
20 Madera y productos de madera excepto muebles	127,29	385,33	431,63	487,75	542,44	530,46	541,49	554,41
21 Papel y productos de papel	97,80	260,63	276,60	295,90	354,15	350,28	350,77	352,56
22 Impresiones y reproducción de grabaciones	110,14	137,49	142,24	145,60	155,53	145,60	145,60	165,46
24 Sustancias y productos químicos	96,26	281,74	300,76	320,63	384,86	384,48	388,45	394,96
241 Sustancias químicas básicas	107,89	343,20	370,60	401,34	504,88	505,31	514,61	525,60
2411 Sustancias químicas básicas	92,57	288,93	310,58	318,36	372,14	374,95	370,52	376,77
2412 Abonos y fertilizantes	78,92	223,55	246,52	360,58	805,89	834,61	926,46	928,22
2413 Sustancias plásticas y elastómeros	147,66	487,64	528,64	592,84	735,60	724,91	747,48	770,82
242 Otros productos químicos	80,83	200,25	208,13	213,60	225,69	224,24	221,14	221,71
2421 Insecticidas y plaguicidas	90,21	229,43	237,31	239,30	258,52	259,13	252,32	251,75
2423 Productos farmacéuticos y veterinarios	78,15	207,25	215,05	218,27	223,45	224,28	218,31	217,71
2429 Otros productos químicos	80,92	184,15	192,14	201,02	218,41	213,90	214,96	217,12
26 Productos de minerales no metálicos	108,27	346,91	352,80	372,87	382,21	382,21	382,21	382,21
27 Productos metálicos básicos	94,25	404,15	493,01	645,70	817,33	858,25	855,67	873,85
271 Productos de minerales ferrosos en formas básicas	96,64	413,36	473,76	579,84	714,07	719,20	721,24	752,17
272 Productos de minerales no ferrosos en formas básicas	90,34	389,09	524,48	753,40	986,18	1.085,64	1.075,52	1.072,83
29 Máquinas y equipos	89,21	201,43	207,35	211,65	225,63	226,13	224,52	224,91
291 Máquinas de uso general	93,35	211,87	214,63	222,42	235,99	234,09	230,19	233,10
292 Máquinas de uso especial	86,98	195,80	203,42	205,83	220,04	221,83	221,46	220,49
2922 Máquinas herramientas	74,34	158,81	163,65	165,48	181,17	179,52	181,79	181,79
2929 Máquinas de uso especial en la industria manufacturera y sus accesorios	92,68	212,50	221,38	224,05	237,59	240,93	239,37	237,97
30 Máquinas de oficina e informática	78,01	193,51	191,97	196,92	210,42	207,26	205,51	205,06
31 Máquinas y aparatos eléctricos	95,30	271,84	273,42	279,75	281,33	277,97	269,33	272,96
32 Equipos y aparatos de radio y televisión	65,46	156,07	162,66	167,17	168,82	169,11	168,33	167,69
321 Componentes electrónicos	100,20	262,48	278,45	279,21	281,09	281,54	272,60	270,51
323 Aparatos de grabación y reproducción de sonidos	50,07	108,92	111,34	117,52	119,06	119,28	122,12	122,12

Cuadro 7.3.2

2008					2009					Concepto
Ago	Sep	Oct	Nov	Dic	Ene	Feb	Mar	Abr	May*	
356,06	356,69	358,52	360,86	356,99	350,77	343,38	345,94	342,71	344,28	I IMPORTADO
494,92	497,77	457,14	450,24	413,45	409,07	408,13	414,50	431,93	414,62	A
496,69	498,71	455,04	448,15	409,92	404,71	404,66	411,16	429,48	410,46	01
704,78	707,27	599,31	567,56	501,65	496,58	497,70	481,20	484,75	482,96	0111
368,24	369,97	365,99	374,44	353,30	348,01	347,23	367,92	395,36	365,71	0113
477,75	488,62	477,50	470,55	447,74	451,35	441,82	447,02	455,74	454,91	02
997,59	983,09	970,37	990,27	981,84	967,10	847,33	845,08	845,98	845,98	C
348,67	349,25	352,82	355,48	352,93	346,66	339,35	341,76	337,70	340,03	D
585,24	584,75	604,36	592,72	594,89	607,17	616,93	623,90	628,92	635,81	15
725,40	724,00	741,24	722,17	725,73	745,84	761,81	773,24	781,46	790,63	154
365,39	366,35	389,68	389,68	389,68	389,68	389,68	389,68	389,68	392,99	155
554,65	555,60	560,50	565,95	575,90	577,48	596,18	603,42	640,29	643,14	20
358,64	367,69	381,79	387,95	395,92	396,49	389,56	389,56	390,36	391,50	21
165,46	165,46	165,46	165,46	165,46	165,46	165,46	165,46	165,46	165,46	22
396,70	400,15	400,81	405,60	401,44	392,26	373,02	372,20	374,22	376,50	24
527,44	531,85	531,31	532,96	521,21	507,05	471,38	464,04	461,33	464,15	241
378,85	379,95	382,02	391,35	407,06	422,12	399,53	390,59	382,24	389,33	2411
896,87	913,53	866,17	845,79	756,34	646,73	615,60	584,90	584,90	489,32	2412
778,98	788,16	791,54	780,82	724,51	665,60	600,12	601,15	610,31	624,04	2413
223,33	225,51	227,75	236,70	242,62	240,03	242,58	250,39	258,71	260,26	242
257,07	265,13	267,70	273,27	277,48	256,87	259,28	275,93	288,62	287,23	2421
219,82	221,68	224,94	231,92	238,34	237,36	241,08	246,81	249,60	251,55	2423
217,12	217,89	218,96	231,02	236,89	237,93	239,26	246,69	259,61	261,59	2429
382,21	382,21	382,21	382,21	382,21	382,21	382,21	382,21	382,21	382,21	26
880,01	864,21	860,36	853,13	809,34	758,32	728,80	733,53	652,82	656,84	27
772,30	764,21	786,00	785,00	743,48	690,89	641,68	625,85	588,99	561,57	271
1.056,14	1.027,74	981,96	964,54	917,04	868,60	871,25	909,61	757,20	812,62	272
225,54	225,71	230,59	231,96	235,11	236,10	239,19	243,08	246,93	248,53	29
234,31	236,19	242,11	247,43	253,06	250,53	253,07	260,01	262,43	263,85	291
220,81	220,05	224,37	223,61	225,43	228,31	231,70	233,94	238,55	240,27	292
181,99	181,99	186,62	185,40	185,40	187,02	191,48	191,48	197,73	199,70	2922
238,34	237,23	241,41	240,85	243,50	246,95	249,86	253,12	256,98	258,58	2929
205,06	211,43	215,13	221,99	226,09	227,36	228,32	232,35	235,78	239,88	30
272,96	275,96	283,92	293,02	301,22	303,69	307,38	318,58	321,66	324,74	31
167,74	164,36	167,55	170,87	173,72	174,04	176,01	179,47	180,61	181,70	32
270,70	272,15	283,33	293,35	302,63	303,69	310,09	321,35	325,06	328,62	321
122,12	116,59	116,23	116,59	116,59	116,59	116,59	116,59	116,59	116,59	323

7. PRECIOS MAYORISTAS

Cuadro 7.3.3 IPP, base 1993=100, desagregado hasta cuatro dígitos

Concepto	Promedio					2008		
	2001	2005	2006	2007	2008	May	Jun	Jul
NIVEL GENERAL	100,49	250,16	277,78	310,54	355,50	356,62	360,78	361,52
1 Primarios	100,28	303,45	355,06	398,98	438,69	449,33	450,53	442,12
A Productos agropecuarios	81,81	211,91	230,66	292,42	341,85	359,26	360,72	350,32
011 Agrícolas	74,43	184,87	217,88	297,27	336,20	371,49	371,70	349,46
0111 Cereales y oleaginosas	77,28	209,01	245,03	331,46	403,80	453,36	450,42	421,00
0112 Hortalizas y legumbres	57,81	104,76	119,29	204,43	120,35	116,19	133,28	123,44
0113 Frutas	82,17	148,48	191,10	211,28	220,05	220,61	214,87	222,61
012 Ganaderos	89,66	240,71	244,26	287,26	347,87	346,24	349,03	351,22
0121 Ganado vacuno y leche	91,33	270,30	273,48	327,34	395,13	391,62	395,78	396,35
0122 Ganado porcino y productos de granja	85,55	167,93	172,39	188,64	231,58	234,61	234,02	240,21
B Productos pesqueros	136,56	226,91	258,31	321,06	376,17	380,36	375,74	378,80
C Productos minerales	146,82	565,09	709,77	702,20	713,27	706,02	707,20	702,90
11 Petróleo crudo y gas natural	152,61	603,92	762,92	750,17	757,27	749,89	750,29	745,22
14 Productos minerales no metalíferos	97,31	232,84	254,96	291,76	336,80	330,69	338,49	340,79
2 Manufacturados y Energía eléctrica	100,55	235,41	256,39	286,07	332,47	330,95	335,94	339,21
D Productos manufacturados	101,31	238,15	259,50	289,28	336,32	334,81	339,87	343,15
15 Alimentos y bebidas	100,54	217,44	233,89	268,45	313,39	319,44	323,21	323,92
151 Productos de carnes, pescados, frutas, legumbres, hortalizas y aceites	89,46	218,83	236,05	279,33	333,85	356,15	360,95	356,90
1511 Productos cárnicos	91,86	206,86	229,13	252,56	284,04	289,35	291,32	285,76
1512 Conservas de pescados	92,70	201,76	223,89	248,86	295,44	289,86	289,86	300,94
1513 Conservas de frutas, hortalizas y legumbres	86,64	194,18	206,98	232,38	273,13	268,29	268,94	278,96
1514 Aceites y grasas vegetales	86,26	251,89	262,06	348,51	448,04	514,39	526,38	516,25
152 Productos lácteos	120,15	243,90	254,53	294,03	341,52	327,09	336,12	340,83
153 Productos de molinería, almidones y alimentos balanceados	95,09	195,79	214,74	253,76	306,35	309,54	314,03	315,02
1531 Harinas	93,12	195,13	212,28	247,02	297,78	299,65	305,53	305,96
1532 Productos derivados del almidón	104,12	187,08	196,11	222,77	277,50	276,18	278,70	281,08
1533 Alimentos balanceados	98,69	202,17	232,46	293,52	352,16	362,45	362,45	365,00
154 Otros productos alimenticios	108,48	220,96	235,99	252,54	290,81	288,06	288,03	293,17
1541 Productos de panadería	115,75	221,62	239,94	251,36	285,12	286,93	279,07	285,03
1542 Azúcar	73,84	172,64	181,87	196,75	233,96	227,58	235,46	237,74
1543 Productos de chocolate y golosinas	99,10	250,69	263,77	294,83	357,00	345,73	359,56	367,43
1544 Productos farináceos	103,35	158,02	168,83	189,90	239,45	234,77	238,13	244,02
1549 Otros productos alimenticios n.c.e.p.	114,38	237,61	251,58	267,37	296,47	292,93	294,16	297,15
155 Alcohol etílico y bebidas	104,86	204,29	223,21	254,94	281,96	278,47	280,78	283,69
1551 Alcohol etílico y bebidas alcohólicas destiladas	115,21	226,13	236,87	269,22	322,38	315,35	316,57	325,34
1552 Vinos y sidra	100,99	171,22	178,38	187,51	212,57	207,84	211,55	216,17
1553 Cervezas	121,25	341,60	372,95	408,78	440,20	437,83	441,59	442,67
1554 Bebidas no alcohólicas	101,93	189,21	214,75	262,27	285,98	283,59	284,60	285,91
16 Tabaco	102,95	219,35	219,35	229,06	245,77	241,36	241,36	241,36
17 Productos textiles	86,20	206,47	221,47	240,90	280,38	280,89	279,63	282,08
171 Materias primas textiles	82,43	204,12	217,57	235,18	274,22	277,35	274,15	275,73
172 Otros productos textiles	106,94	258,09	290,20	303,09	332,50	324,05	324,05	334,27
173 Tejidos y artículos de punto	90,29	197,27	211,31	237,76	281,52	277,54	281,24	283,71
18 Prendas de materiales textiles	86,25	143,80	157,81	172,00	198,24	196,00	196,27	198,62
19 Cuero, artículos de marroquinería y calzado	105,21	188,96	196,82	207,08	222,60	219,42	219,26	221,43
191 Cueros, valijas y artículos de marroquinería	114,97	238,60	248,11	260,64	279,33	276,44	275,70	276,39
1911 Cueros curtidos	117,07	248,16	257,56	269,27	286,48	283,19	282,45	283,19
1912 Valijas y artículos de marroquinería	100,31	171,85	182,10	200,36	229,39	229,32	228,56	228,90

7. PRECIOS MAYORISTAS

Cuadro 7.3.3

2008					2009					Concepto
Ago	Sep	Oct	Nov	Dic	Ene	Feb	Mar	Abr	May*	
361,18	361,94	360,02	356,83	355,09	358,05	359,44	362,87	367,35	371,30	NIVEL GENERAL
440,81	436,06	421,73	409,60	406,93	425,65	432,41	443,89	450,96	456,64	1
350,05	343,22	318,75	298,16	287,88	311,67	315,78	324,85	331,05	335,62	A
331,04	320,11	272,55	259,25	250,61	298,33	304,93	302,07	325,20	348,63	011
396,63	383,10	320,03	300,59	288,44	344,30	351,30	340,62	366,43	397,87	0111
116,79	120,66	109,27	114,68	117,41	146,43	144,72	157,29	168,52	160,81	0112
226,46	209,11	210,48	209,31	206,45	227,94	245,60	272,15	296,25	315,26	0113
370,30	367,84	367,96	339,61	327,58	325,88	327,34	349,12	337,29	321,76	012
421,65	419,26	419,72	380,77	365,10	363,97	366,18	396,00	379,66	357,84	0121
243,97	241,32	240,62	238,34	235,25	232,17	231,79	233,77	233,04	233,00	0122
371,44	372,55	366,89	322,40	353,47	300,33	308,53	360,25	322,31	313,73	B
699,43	699,73	712,29	727,41	741,62	755,10	768,98	782,21	797,15	807,62	C
740,97	741,42	754,89	771,75	787,59	801,97	817,30	832,02	848,44	860,00	11
344,04	342,98	347,71	347,99	348,21	354,01	355,53	356,01	358,29	359,49	14
339,14	341,43	342,95	342,23	340,74	339,34	339,24	340,45	344,21	347,68	2
342,96	345,24	346,91	346,17	344,65	343,18	343,08	344,28	348,15	351,69	D
316,11	315,49	314,15	310,87	308,61	306,93	307,17	308,44	314,55	319,79	15
330,87	324,52	318,72	309,74	303,74	301,59	302,62	303,17	314,99	325,75	151
284,37	285,27	287,34	287,63	285,52	282,16	280,73	281,60	282,40	280,28	1511
308,36	308,36	308,36	308,36	308,36	308,36	308,36	308,36	308,36	310,58	1512
281,61	282,48	281,61	288,91	283,61	282,39	284,35	285,04	284,59	290,65	1513
432,11	409,75	387,99	355,27	341,68	340,77	345,57	345,62	382,72	417,94	1514
351,69	360,05	363,19	364,58	365,89	363,20	363,02	364,22	365,50	365,39	152
316,89	316,92	312,48	305,98	302,00	294,94	287,08	290,27	292,98	294,57	153
309,03	309,41	303,64	296,73	295,82	286,01	286,06	289,31	291,73	293,11	1531
282,15	286,53	286,83	286,83	286,83	287,82	289,14	290,79	291,13	291,13	1532
362,57	359,37	357,92	350,15	332,53	332,53	290,08	293,75	298,59	301,72	1533
294,44	297,42	299,92	302,04	302,36	302,46	302,95	305,58	308,34	309,55	154
286,47	287,98	290,68	294,70	294,70	294,70	295,31	298,40	302,44	303,75	1541
241,92	247,21	244,21	245,25	250,48	251,07	251,07	252,44	252,49	252,49	1542
367,50	368,59	370,48	372,43	372,43	372,43	372,43	373,20	374,58	374,76	1543
246,61	249,58	254,67	260,60	258,04	258,04	258,04	259,98	263,57	262,00	1544
297,53	303,17	306,63	304,96	305,33	305,55	306,39	309,92	311,99	314,84	1549
286,99	288,16	290,47	291,56	292,79	293,31	295,94	296,24	298,97	302,51	155
334,43	334,81	346,05	346,57	346,71	346,62	346,79	348,79	348,79	362,69	1551
218,17	220,53	223,68	222,98	223,39	223,36	223,99	225,16	227,84	234,18	1552
446,11	448,01	448,01	448,01	451,08	451,17	451,08	451,08	457,43	459,26	1553
289,35	289,55	290,61	293,41	294,92	296,06	301,26	300,76	302,91	303,38	1554
251,51	251,51	254,32	259,91	259,91	259,91	271,38	271,38	286,60	286,60	16
282,60	283,15	286,02	285,42	284,09	283,74	283,84	282,79	283,81	284,98	17
275,12	275,68	277,52	275,13	273,46	272,95	272,79	271,00	272,01	273,38	171
337,64	337,64	346,79	346,79	346,79	346,79	346,79	346,79	346,79	346,79	172
286,51	287,19	291,00	295,16	294,37	294,34	295,18	295,87	297,22	298,19	173
200,02	203,87	206,26	206,91	208,31	209,33	211,00	212,98	214,70	215,06	18
224,78	228,73	229,45	230,40	231,33	231,33	228,54	232,99	234,55	234,86	19
281,10	286,45	286,89	287,38	287,81	287,81	282,36	290,94	292,50	292,70	191
288,13	293,71	293,93	294,48	294,98	294,98	288,74	298,16	298,74	298,97	1911
232,00	235,71	237,68	237,76	237,76	237,76	237,76	240,52	248,87	248,87	1912

(sigue)

7. PRECIOS MAYORISTAS

Cuadro 7.3.3 (continuación)

Concepto	Promedio					2008		
	2001	2005	2006	2007	2008	May	Jun	Jul
192 Calzado	94,95	136,81	142,93	150,82	163,01	159,52	159,97	163,68
20 Maderas y productos de madera excepto muebles	93,36	227,91	260,79	306,91	377,88	364,58	374,53	387,34
201 Maderas aserradas	99,63	247,26	285,80	334,54	409,08	391,18	403,45	421,64
202 Productos de madera	87,31	209,28	236,71	280,30	347,84	338,96	346,68	354,32
2021 Tableros y paneles de madera	83,56	210,06	232,16	272,83	327,64	321,99	327,42	336,75
2022 Carpintería de madera	89,81	208,77	239,74	285,27	361,27	350,26	359,49	366,02
21 Papel y productos de papel	101,15	238,43	250,95	289,12	354,95	346,63	353,17	358,56
2101 Papeles	101,44	248,06	262,07	294,62	339,98	341,08	340,98	339,18
2102 Envases de papel y cartón	99,12	215,13	221,72	248,23	291,02	286,83	287,94	290,16
2109 Otros artículos de papel y cartón	103,55	260,63	279,64	338,21	452,61	430,48	450,06	466,02
22 Impresiones y reproducción de grabaciones	118,32	189,67	211,84	229,64	252,58	251,10	253,92	255,98
221 Diarios y revistas	122,69	179,83	197,79	223,43	252,22	248,54	252,67	257,67
222 Artículos de librería	115,25	196,57	221,71	234,00	252,83	252,89	254,79	254,79
23 Productos refinados del petróleo	129,49	381,17	399,48	421,56	455,68	449,92	461,76	467,90
24 Sustancias y productos químicos	111,85	272,25	294,46	317,38	377,00	368,74	374,29	381,78
241 Sustancias químicas básicas	108,38	372,32	421,33	462,01	582,36	572,44	581,77	594,82
2411 Sustancias químicas básicas	112,26	401,06	464,75	504,56	640,59	633,62	645,49	656,43
2412 Abonos y fertilizantes	101,37	320,67	361,01	430,97	553,48	528,83	530,26	544,44
2413 Sustancias plásticas y elastómeros	103,93	339,30	370,32	410,24	510,64	497,93	504,57	520,22
242 Otros productos químicos	113,92	242,14	255,62	272,71	314,76	306,96	311,63	317,53
2421 Insecticidas y plaguicidas	95,73	194,70	205,17	217,06	242,17	240,24	238,67	241,57
2422 Pinturas, barnices, enduidos y tintas de imprenta	101,69	270,57	299,53	330,23	400,38	394,24	399,60	400,65
2423 Productos farmacéuticos y veterinarios	121,65	231,97	244,06	254,12	280,08	276,89	278,19	281,65
2424 Jabones y detergentes	110,86	252,22	255,77	271,47	322,62	307,43	318,30	329,99
2429 Otros productos químicos	109,38	257,79	290,91	333,16	404,52	390,92	396,74	404,53
243 Fibras manufacturadas	81,44	268,99	309,89	346,30	383,32	376,27	373,75	378,70
25 Productos de caucho y plástico	105,39	252,70	269,83	303,25	363,87	356,28	365,38	370,99
251 Productos de caucho	101,94	258,14	278,76	310,25	391,17	375,92	387,32	402,25
2511 Cubiertas de caucho	95,21	271,51	286,89	308,40	397,99	381,83	396,07	414,41
2519 Otros productos de caucho	109,88	242,36	269,18	312,43	383,12	368,96	377,01	387,92
252 Productos de plástico	106,30	251,28	267,49	301,42	356,73	351,14	359,64	362,80
26 Productos de minerales no metálicos	94,67	207,12	222,63	252,72	297,86	294,83	296,59	301,38
261 Vidrio y productos de vidrio	89,48	187,13	188,95	196,71	222,69	222,38	224,04	228,93
269 Otros productos de minerales no metálicos	96,33	213,53	233,44	270,68	321,96	318,07	319,86	324,61
2691 Productos de cerámica no refractaria para uso no estructural	72,74	121,06	131,80	148,83	187,30	183,91	187,15	187,15
2692 Productos de cerámica refractaria	102,26	176,83	207,89	244,84	318,83	311,11	311,11	318,03
2693 Productos de arcilla y cerámica no refractaria para uso estructural	84,05	167,80	196,93	220,90	244,12	241,42	243,43	245,82
2694 Cemento y cal	107,04	275,01	284,20	334,36	396,66	394,55	394,55	396,04
2695 Artículos de hormigón, de cemento y de yeso	98,36	190,54	217,74	258,66	324,01	315,74	319,46	333,97
2699 Otros artículos de minerales no metalíferos n.c.e.p.	99,85	233,68	261,81	289,48	339,27	336,39	339,41	343,26
27 Productos metálicos básicos	96,34	336,78	354,67	401,55	487,05	476,06	489,60	499,36
271 Productos de minerales ferrosos en formas básicas	94,73	381,99	381,61	409,92	512,10	489,38	512,58	529,45
272 Productos de minerales no ferrosos en formas básicas	122,50	289,40	364,17	418,65	448,69	449,03	449,74	449,24
273 Productos de fundición	92,30	270,04	304,98	382,38	453,26	459,82	459,82	459,82
28 Productos metálicos excepto máquinas y equipos	107,20	301,04	342,99	390,16	469,08	457,96	476,97	476,19
281 Productos metálicos estructurales, recipientes y generadores de vapor	121,20	306,25	369,67	424,72	495,39	483,82	497,77	497,77

7. PRECIOS MAYORISTAS

Cuadro 7.3.3

2008					2009					Concepto
Ago	Sep	Oct	Nov	Dic	Ene	Feb	Mar	Abr	May*	
165,61	168,09	169,12	170,54	172,00	172,00	172,01	172,11	173,68	174,11	192
390,22	395,04	397,82	401,20	400,34	402,25	402,42	402,63	403,42	400,04	20
422,20	429,32	432,24	433,94	430,26	433,42	433,79	433,46	434,06	430,83	201
359,42	362,03	364,68	369,68	371,52	372,24	372,22	372,94	373,91	370,40	202
333,47	333,83	340,44	341,43	341,78	343,57	341,50	340,71	342,55	343,31	2021
376,68	380,79	380,80	388,47	391,31	391,31	392,65	394,39	394,77	388,42	2022
362,21	365,55	368,76	374,70	378,25	382,79	383,46	385,97	387,43	389,45	21
339,36	343,59	346,63	348,56	350,68	350,24	347,95	348,29	347,73	348,37	2101
291,43	292,43	298,16	301,96	304,10	307,78	305,47	309,11	309,40	309,06	2102
475,91	481,54	481,57	493,91	500,56	510,67	517,91	520,84	525,64	532,00	2109
258,81	256,91	258,13	258,67	260,32	264,09	266,04	266,88	268,56	269,20	22
259,74	255,14	258,10	259,42	263,41	272,55	277,27	279,30	283,39	284,92	221
258,15	258,15	258,15	258,15	258,15	258,15	258,15	258,15	258,15	258,15	222
466,03	470,14	475,37	479,57	484,57	487,27	494,07	499,58	517,97	534,31	23
389,37	394,71	400,25	398,18	390,03	380,32	374,96	377,81	379,26	382,01	24
616,25	621,85	633,67	612,43	572,79	526,36	505,01	505,81	499,74	505,38	241
685,46	684,95	702,41	658,66	597,52	540,77	532,41	538,32	541,71	545,35	2411
594,95	602,80	598,95	594,15	622,33	616,57	590,22	590,84	539,68	533,78	2412
530,18	543,37	549,06	555,21	538,40	502,41	464,97	459,33	444,20	453,09	2413
321,06	326,12	329,59	333,13	334,62	335,56	335,04	338,37	342,05	343,76	242
242,50	242,58	251,33	255,57	258,97	255,02	257,10	271,52	276,28	275,88	2421
404,20	420,13	422,88	435,23	441,31	452,16	453,73	456,71	472,70	477,39	2422
283,46	286,04	287,87	290,65	293,03	295,16	296,04	299,17	303,86	306,03	2423
334,59	340,40	343,84	344,36	341,86	338,07	330,75	333,24	331,01	330,52	2424
414,42	420,38	429,31	435,22	437,88	438,92	447,13	447,97	450,12	453,87	2429
383,07	394,07	404,85	408,14	396,24	399,35	393,69	400,96	403,40	411,01	243
375,36	377,81	380,16	381,57	379,62	373,03	366,67	366,80	366,88	367,22	25
414,29	417,45	419,24	424,46	426,83	427,28	427,28	431,33	432,25	432,92	251
424,00	428,98	430,22	430,22	430,22	430,97	430,97	429,71	429,71	429,71	2511
402,84	403,86	406,29	417,67	422,83	422,93	422,92	433,24	435,24	436,71	2519
365,17	367,43	369,93	370,35	367,26	358,83	350,81	349,91	349,78	350,03	252
301,59	308,41	310,93	311,59	312,20	317,97	318,65	318,85	320,63	321,97	26
228,98	229,17	231,19	231,23	231,29	231,29	231,34	231,27	230,73	230,73	261
324,88	333,83	336,50	337,36	338,15	345,77	346,65	346,93	349,46	351,23	269
191,09	198,76	198,76	198,76	202,02	206,64	209,91	209,91	217,67	226,48	2691
321,80	340,50	353,14	351,60	351,60	351,60	351,60	357,33	345,57	345,57	2692
246,50	247,68	247,08	248,04	249,15	252,25	252,10	251,99	252,34	252,39	2693
396,04	412,38	412,13	413,57	413,91	429,24	430,43	430,43	436,41	439,30	2694
331,93	335,90	348,44	348,58	348,58	352,82	352,71	352,61	351,56	351,76	2695
345,10	354,85	353,13	354,49	356,37	356,66	359,47	361,95	363,56	362,91	2699
507,08	514,94	519,97	518,07	508,54	505,43	509,05	505,81	503,14	504,16	27
534,95	548,14	555,98	554,51	550,41	549,72	550,55	545,67	541,00	541,60	271
459,42	461,64	467,04	455,06	442,76	411,65	378,00	373,38	373,88	381,60	272
470,80	470,80	470,80	470,80	452,50	452,50	470,80	470,80	470,80	470,80	273
482,36	488,01	491,50	495,85	495,01	494,14	491,25	492,31	492,36	495,67	28
513,05	514,18	518,63	519,32	518,68	519,58	519,12	527,60	527,95	530,08	281

(sigue)

7. PRECIOS MAYORISTAS

Cuadro 7.3.3 (conclusión)

Concepto	Promedio					2008		
	2001	2005	2006	2007	2008	May	Jun	Jul
2811 Productos metálicos para uso estructural	121,58	304,28	368,69	424,22	492,79	481,56	495,56	495,53
2813 Generadores de vapor	109,18	369,11	400,80	440,81	578,46	556,37	568,58	569,46
289 Otros productos metálicos excepto máquinas, equipos y muebles	102,65	299,35	334,33	378,94	460,53	449,56	470,21	469,18
2893 Herramientas de mano y artículos de ferretería	110,82	229,74	257,59	294,82	359,30	340,07	359,33	364,01
2899 Otros productos metálicos n.c.e.p.	101,18	311,93	348,20	394,14	478,82	469,35	490,25	488,18
29 Máquinas y equipos	97,18	216,12	244,34	274,60	321,83	314,75	321,68	326,69
291 Máquinas de uso general	95,99	182,74	207,04	230,90	267,20	261,41	268,15	271,66
2911 Motores a explosión excepto para automotores	102,82	240,24	269,00	299,98	333,65	328,81	334,36	334,36
2912 Bombas y compresores	96,55	203,30	236,93	260,81	296,55	289,54	296,85	300,36
2913 Rodamientos	86,69	199,36	215,42	228,45	252,16	248,31	243,05	247,12
2915 Equipos de elevación y manipulación	97,50	164,27	175,01	213,31	279,17	276,92	286,33	283,47
2919 Otra maquinaria de uso general	94,66	156,09	177,08	196,87	228,42	222,11	229,59	235,53
292 Máquinas de uso especial	103,00	254,23	280,26	308,02	363,13	354,42	359,52	365,28
2921 Máquinas agrícolas	110,54	327,99	355,69	384,88	453,64	441,75	450,32	453,39
2922 Máquinas herramientas	96,90	136,22	148,24	159,11	184,01	183,48	185,99	187,74
2924 Máquinas para la industria extractiva y obras de construcción	96,79	234,38	253,90	275,17	318,16	307,58	307,23	308,75
2925 Máquinas para la elaboración o procesamiento de alimentos y bebidas	94,09	170,36	197,02	226,63	260,37	254,04	255,98	266,71
2926 Máquinas para lavaderos industriales	98,04	283,96	335,79	395,33	482,86	468,01	469,24	505,84
2927 Armas y municiones	99,56	276,45	319,89	366,08	495,63	493,23	497,09	497,09
293 Otros aparatos de uso doméstico	93,02	217,73	252,44	292,26	344,35	337,37	346,24	352,20
31 Máquinas y aparatos eléctricos	83,72	260,10	361,14	406,75	451,56	468,70	461,82	462,62
311 Motores, generadores y transformadores eléctricos	90,59	240,14	296,96	337,38	380,95	374,49	373,92	386,41
312 Aparatos de distribución y control eléctrico	89,02	170,10	182,51	192,73	206,04	205,44	204,02	201,74
313 Conductores eléctricos	87,60	403,33	656,57	723,29	762,99	819,09	800,74	795,56
314 Acumuladores eléctricos	86,72	273,33	322,71	458,42	626,10	638,31	638,31	638,31
315 Equipos de iluminación	76,88	186,50	207,85	213,46	241,90	250,08	243,18	248,13
319 Otros equipos eléctricos	71,58	160,96	201,27	225,91	254,55	254,04	251,92	251,02
32 Equipos y aparatos de radio y televisión	52,16	93,56	92,74	88,90	89,49	89,22	89,64	89,64
33 Equipos para medicina e instrumentos de medición	87,35	158,86	167,39	182,03	211,00	203,71	207,71	215,47
3311 Equipos para medicina	100,98	192,72	206,55	225,08	260,67	247,85	255,12	270,82
3312 Instrumentos de medición de servicios domiciliarios	72,39	121,70	124,41	134,78	156,49	155,25	155,67	154,73
34 Vehículos automotores, carrocerías y repuestos	92,29	217,65	248,16	280,78	326,91	325,76	329,75	331,19
341 Vehículos automotores	90,28	212,44	242,58	271,53	312,66	312,93	314,69	316,91
342 Carrocerías y remolques	87,48	210,35	229,44	258,58	318,88	313,34	322,72	322,72
343 Repuestos para automotores	97,73	230,68	264,27	305,71	360,21	356,75	364,67	364,67
35 Otros medios de transporte	98,14	170,31	184,32	195,47	202,52	201,78	202,75	202,75
3591 Motocicletas	98,12	171,63	185,94	196,01	201,64	201,46	201,46	201,46
3599 Otros medios de transporte	98,48	144,05	152,29	184,87	219,83	208,01	228,28	228,28
36 Muebles y otros productos industriales	102,33	207,10	226,73	262,28	322,26	314,91	319,85	329,28
361 Muebles y colchones	102,00	212,92	235,07	274,37	340,61	331,37	337,30	349,20
369 Otros productos manufacturados	103,22	191,17	203,88	229,18	272,04	269,85	272,08	274,75
E Energía eléctrica	65,91	111,26	115,18	140,56	158,41	156,28	157,82	160,61

7. PRECIOS MAYORISTAS

Cuadro 7.3.3

2008					2009					Concepto
Ago	Sep	Oct	Nov	Dic	Ene	Feb	Mar	Abr	May*	
510,48	511,28	515,19	515,65	515,14	515,21	514,58	523,32	523,68	525,88	2811
595,18	606,95	628,77	636,81	632,17	659,56	664,54	664,54	664,54	664,54	2813
472,40	479,52	482,69	488,22	487,33	485,88	482,20	480,86	480,80	484,50	289
372,94	381,96	385,08	396,12	396,85	397,08	394,93	394,96	403,52	403,97	2893
490,37	497,15	500,33	504,87	503,67	501,92	497,97	496,38	494,76	499,06	2899
330,49	332,80	335,85	338,40	339,16	340,86	340,97	342,31	344,93	347,80	29
274,49	276,53	278,98	281,16	281,78	282,91	283,40	284,61	286,58	287,07	291
340,88	340,88	340,88	340,88	340,88	340,88	340,88	342,54	342,54	342,54	2911
304,20	307,03	307,03	307,46	307,97	309,15	309,98	309,98	311,65	311,65	2912
247,34	249,76	266,30	275,93	277,54	287,30	290,96	298,27	304,96	310,12	2913
289,84	296,39	301,60	307,70	295,15	295,15	295,15	301,07	304,50	304,50	2915
236,15	236,97	239,31	241,36	245,40	245,97	246,06	246,05	247,78	248,27	2919
371,52	375,54	380,22	385,65	387,68	390,84	392,19	395,01	397,30	400,15	292
462,79	468,39	475,78	483,29	486,82	491,06	494,29	498,34	498,40	504,53	2921
188,02	188,44	189,98	193,66	193,66	197,77	195,06	195,06	207,27	208,84	2922
324,59	333,70	338,89	346,56	348,59	349,50	352,49	355,72	363,07	363,79	2924
268,62	271,25	272,44	273,40	274,67	275,63	275,63	278,58	278,58	276,96	2925
505,84	505,61	511,24	514,76	514,98	514,98	514,98	514,98	515,17	514,32	2926
498,74	498,74	498,74	510,02	505,69	512,84	511,69	510,24	507,87	507,87	2927
354,80	355,82	357,99	358,24	357,96	358,94	357,45	357,55	361,19	366,77	293
459,61	460,54	463,75	434,99	429,26	418,77	415,54	414,91	413,15	416,36	31
391,97	399,84	401,57	407,40	408,27	408,20	409,81	409,26	406,28	408,48	311
202,94	207,90	209,28	210,49	211,65	211,65	211,65	211,65	217,65	218,13	312
785,66	778,81	784,25	676,50	665,01	627,50	620,94	622,01	640,94	644,36	313
638,31	638,31	638,31	638,31	594,31	594,31	573,92	573,92	518,40	529,32	314
245,43	246,05	245,45	249,00	248,75	247,66	249,31	263,56	240,13	247,14	315
246,44	250,67	256,53	262,83	268,78	272,05	272,05	260,02	260,02	260,02	319
89,64	89,64	89,35	89,91	89,91	89,91	89,91	89,91	91,72	91,72	32
218,45	221,22	222,63	223,17	227,43	227,76	230,23	231,39	233,42	233,79	33
276,64	277,19	277,90	278,11	279,52	280,16	280,58	282,31	283,22	283,53	3311
154,59	159,79	161,97	162,86	170,25	170,25	174,96	175,49	178,75	179,20	3312
331,17	333,57	333,50	335,39	336,12	335,97	336,15	335,10	336,12	336,64	34
316,75	317,82	319,78	318,59	319,71	318,78	319,06	318,10	319,22	320,70	341
322,72	337,38	320,41	338,38	338,38	338,38	338,38	338,38	338,38	338,38	342
364,94	367,90	366,61	372,23	372,23	373,78	373,78	372,33	373,32	371,80	343
206,54	206,74	204,89	204,92	205,04	205,05	205,96	207,06	208,27	208,27	35
205,44	205,44	203,50	203,50	203,63	203,63	204,58	205,76	206,82	206,82	3591
228,28	232,49	232,49	233,07	233,07	233,07	233,23	232,85	236,94	236,94	3599
333,58	338,65	338,56	340,24	340,77	343,37	339,48	342,39	344,65	344,81	36
353,44	359,84	359,71	362,00	362,44	365,98	360,68	364,65	367,06	367,28	361
279,22	280,65	280,65	280,65	281,45	281,45	281,45	281,45	283,31	283,31	369
166,02	168,76	163,44	163,44	163,72	165,48	165,65	166,73	165,77	165,77	E

7. PRECIOS MAYORISTAS

Cuadro 7.4 Precio de exportación FOB Buenos Aires de los principales productos agrícolas

Producto	Mayo 2009	Variación % respecto	
	Precio en dólares por tonelada	al mes anterior	a igual mes del año anterior
Trigo	209,42	0,4	- 39,6
Maíz	180,74	10,0	- 15,4
Sorgo	136,89	2,9	- 28,3
Soja	434,42	11,8	- 7,3

Nota: los datos corresponden al promedio mensual.

Fuente: Secretaría de Agricultura, Ganadería, Pesca y Alimentación.

Cuadro 7.5 Precios mayoristas de productos lácteos, sin impuestos

Artículos y forma de presentación	Unidad de medida	Abril 2009		Variación % de Abr 2009 respecto	
		Precio promedio en pesos	CV (*)	al mes anterior	a igual mes del año anterior
Leche					
Fluida pasteurizada entera, en sachet de 1 litro	litro	1,26	5,5	--	4,1
Fluida esterilizada entera, en cartón de 1 litro	litro	2,02	34,6	--	26,3
En polvo entera, en envase de 500 a 1.000 g	kg	11,18	22,1	--	11,5
En polvo descremada para uso familiar, en envase de 500 a 800 g	kg	14,58	8,0	--	48,6
En polvo descremada para uso industrial, en bolsa de 25 kg	kg	11,35	11,6	--	29,6
Quesos de pasta blanda					
Queso crema o blanco, en envase de 200 a 250 g	kg	12,41	8,8	1,1	34,5
Cuartirollo, en pieza de 3,2 a 4,5 kg	kg	9,61	14,1	- 0,5	11,1
Mozzarella, en pieza de 4 a 17,5 kg	kg	13,58	5,7	0,1	19,5
Port salut, en horma de 2,6 a 4,3 kg	kg	11,44	18,0	1,0	14,5
Ricota, en envase de 200 g a 1kg	kg	5,94	27,1	--	19,3
Roquefort, en horma de 1 a 4 kg	kg	18,96	14,8	--	19,2
Quesos de pasta semidura					
Fontina, en horma de 4 a 12 kg	kg	16,77	20,1	--	15,5
Patregrás (o Mar del Plata), en horma de 4 a 4,5 kg	kg	14,42	13,6	--	3,0
Gruyere (o Emmenthal), en horma de 10 a 14,5 kg	kg	20,77	48,9	--	16,0
Queso para sandwich, en barra de 3,5 a 4 kg	kg	12,97	13,1	- 0,2	12,1
Quesos de pasta dura					
Sbrinz, en horma de 4 a 8 kg	kg	17,70	27,0	--	14,9
Provolone, en horma de 5 a 9 kg	kg	24,99	23,5	--	30,8
Quesos fundidos					
Queso fundido en barra de 1 a 4 kg	kg	9,86	9,7	--	9,0
Queso fundido untable, en envase de 100 a 200 g	kg	14,03	35,9	--	19,8
Otros productos lácteos					
Crema, en envase de 200 a 350 g	kg	8,14	16,9	- 0,7	12,3
Yogur entero saborizado, en envase de 160 a 200 g	kg	4,33	36,6	3,1	13,6
Dulce de leche, en envase de 500 g	kg	4,94	21,0	- 1,4	12,3
Manteca, pan de 200 g	kg	10,98	11,6	0,4	9,8

(*) El coeficiente de variación es un indicador de la dispersión de los datos respecto a su promedio. Generalmente se expresa en porcentaje y no tiene unidad de medida. Cuanto menor sea el coeficiente de variación, menor será la diferencia entre los datos observados y estarán mejor representados por su promedio.

Precios mayoristas de verduras y hortalizas en el Mercado Central de Buenos Aires

El INDEC releva precios diarios de frutas, verduras y hortalizas en el Mercado Central de Buenos Aires. El objetivo de este relevamiento es brindar información precisa y oportuna tanto a los productores como a los consumidores y de esa manera contribuir a la transparencia de los mercados. A partir del listado de productos elegidos se seleccionaron, en general, dos variedades para cada uno y se efectuó un trabajo de especificación detallada que asegura la pertinencia de la comparación de los precios recogidos a lo largo del tiempo.

Se realizó un trabajo especial respecto de la procedencia de los productos arribados y vendidos en el Mercado ya que, en general, la procedencia incide sobre la calidad del producto y, por lo tanto, sobre su precio.

A los efectos del procesamiento de la información recogida, se dividió al país en seis zonas (con relación a las características de producción de las frutas y verduras observadas). Los productos importados se clasifican por país de procedencia.

El relevamiento se lleva a cabo todos los días hábiles de lunes a viernes; los precios promedio de cada combinación de una variedad de fruta o verdura y la procedencia mayoritaria en ese día, se publican en la tarde del mismo día. Todos los viernes se publica un promedio semanal de la información diaria.

Más información puede obtenerse en "Precios del Mercado Central, antecedentes y lineamientos metodológicos", Serie Documentos de Trabajo N°21, INDEC, 1995 ó en las informaciones de prensa diarias.

Frutas		Verduras y hortalizas		Zona de procedencia
Banana	Manzana	Acelga	Papa	Buenos Aires
Durazno	Naranja	Ajo	Pimiento	Cuyo
Limón	Pera	Batata	Remolacha	Centro-Norte
Mandarina	Pomelo	Berenjena	Tomate	Litoral
	Uva	Cebolla	Zanahoria	Alto Valle del Río Negro
		Chaucha	Zapallito	Valle Inferior del Río Chubut
		Lechuga	Zapallo	Otros países

7. PRECIOS MAYORISTAS

Cuadro 7.6 Precio promedio semanal y de las cuatro semanas del mes, de frutas, verduras y hortalizas vendidas en el Mercado Central de Buenos Aires

Producto	Zona de procedencia	Precio por kg, al contado, sin IVA May 2009						Variación % respecto al	
		Promedio de las 4 semanas anteriores	Promedio de las 4 semanas del mes	Promedio semanal al				Promedio de las 4 semanas del mes anterior	Promedio de las 4 semanas del mismo mes del año anterior
				8/05	15/05	22/05	29/05		
pesos									
FRUTAS									
Banana Cavendish, grande	Ecuador	2,65	2,30	2,41	2,27	2,23	2,27	- 13,4	44,3
Limón Eureka, mediano	Centro – Norte	1,26	1,10	1,19	1,09	1,10	1,02	- 12,7	--
Mandarina Okitsu, mediana	Litoral	0,90	0,96	1,02	1,01	0,96	0,86	6,9	14,6
Manzana Red Delicious, grande	Alto Valle del Río Negro	2,89	2,48	2,49	2,52	2,46	2,45	- 14,2	- 3,1
Manzana Granny Smith, grande	Alto Valle del Río Negro	2,63	2,26	2,18	2,34	2,19	2,33	- 14,1	- 7,4
Naranja Valenciana, mediana	Litoral	1,01	0,99	1,04	1,00	0,95	0,95	- 2,5	11,9
Pera Williams, grande	Alto Valle del Río Negro	2,01	1,88	2,01	1,88	1,82	1,82	- 6,3	- 4,4
Pomelo rosado, mediano	Centro – Norte	0,99	0,94	0,99	0,94	0,92	0,92	- 4,8	- 0,8
Uva Blanca datilera, grande	Cuyo	2,99	3,25	3,52	3,41	3,18	2,89	8,7	15,2
Uva Negra cereza, grande	Cuyo	2,05	2,65	2,59	2,74	2,61	.	29,1	7,2
HORTALIZAS									
Acelga, jaula	Buenos Aires	0,80	0,64	0,67	0,61	0,62	0,65	- 20,3	- 1,9
Ajo colorado, grande	Cuyo	6,49	7,65	7,96	7,68	7,39	7,56	17,8	10,7
Batata colorada	Buenos aires	1,04	0,97	0,98	0,97	0,95	0,99	- 6,5	0,3
Cebolla valenciana, mediana	Buenos aires	0,70	0,58	0,58	0,60	0,55	0,60	- 16,8	- 44,0
Cebolla valenciana, mediana	Cuyo	0,72	0,65	0,80	0,59	0,58	0,64	- 9,4	- 39,6
Lechuga criolla	Buenos aires	0,93	0,55	0,62	0,54	0,49	0,56	- 40,6	- 15,0
Pimiento morrón rojo, grande	Buenos aires	3,93	2,79	3,50	2,70	2,54	2,43	- 28,9	15,4
Remolacha, mediana	Buenos Aires	0,94	0,89	0,87	0,84	0,91	0,92	- 5,9	- 26,9
Papa negra, mediana	Buenos Aires	0,44	0,51	0,46	0,51	0,50	0,58	16,5	- 11,6
Papa procesada, mediana	Buenos Aires	0,66	0,70	0,66	0,70	0,68	0,76	6,1	- 11,4
Tomate redondo, mediano	Buenos Aires	1,19	0,87	1,06	0,93	0,77	0,71	- 27,1	- 11,5

Nota: sólo se incluyen los productos que tuvieron la misma procedencia durante el período de las ocho semanas consideradas. Más arriba puede consultarse el listado completo de productos cuyos precios se relevan.

Cuadros	Página
8.1. Índice del Costo de la Construcción (ICC)	
8.1.1.1 Nivel general y capítulos del ICC, base 1993=100	189
8.1.1.2 Ítem del ICC, base 1993=100	190
8.1.2.1 Variación porcentual entre cada período y el inmediato anterior, del ICC base 1993=100, por capítulo	191
8.1.2.2 Variación porcentual entre cada período y el inmediato anterior, del ICC base 1993=100, por ítem	192
8.1.3.1 Variación porcentual entre cada mes y el mismo mes del año anterior, del ICC base 1993=100, por capítulo	193
8.1.3.2 Variación porcentual entre cada mes y el mismo mes del año anterior, del ICC base 1993=100, por ítem	194
8.1.4 ICC base 1993=100, por capítulo y variaciones porcentuales para distintos períodos	195
8.1.5 ICC base 1993=100, por ítem de obra y variaciones porcentuales para distintos períodos	195
8.1.6 Índice de precios de algunos servicios y variaciones porcentuales para distintos períodos	196
8.1.7 Índice de precios de equipos para la construcción y variaciones porcentuales para distintos períodos	196
8.1.8 Precio promedio, coeficiente de variación y variación porcentual respecto al mes anterior, de algunos materiales para la construcción	197
8.1.9 Índice de precios de algunos materiales y variaciones porcentuales para distintos períodos	198
8.2. Indicador Sintético de la Actividad de la Construcción (ISAC)	
8.2.1 Indicador Sintético de la Actividad de la Construcción (ISAC), base 1997=100 y variaciones porcentuales	199
8.2.2 Indicador Sintético de la Actividad de la Construcción (ISAC), base 1997=100. Índices por bloques	200
8.3. Permisos de edificación	
8.3.1 Superficie cubierta autorizada en una nómina de cuarenta y dos municipios	201
8.3.2 Superficie cubierta autorizada por municipio	202
Gráficos	
8.1.1 Nivel general y capítulos del ICC, base 1993=100	189
8.1.2 Variación porcentual del ICC, por capítulo, entre mayo de 2009 y el mes anterior	191
8.1.3 Variación porcentual del ICC, por capítulo, entre mayo de 2009 y el mismo mes del año anterior	193
8.2.1 Variación porcentual del ISAC base 1997=100, serie con estacionalidad, respecto a igual mes del año anterior	200
8.2.2 Evolución del ISAC base 1997=100, series con estacionalidad, desestacionalizada y tendencia-ciclo	200
8.3.1 Superficie cubierta autorizada sobre una nómina de cuarenta y dos municipios	201

8. CONSTRUCCIÓN

8.1. Índice del Costo de la Construcción (ICC)

El Índice del Costo de la Construcción (ICC) en el Gran Buenos Aires, base 1993=100, mide las variaciones mensuales que experimenta el costo de la construcción privada de edificios destinados a vivienda, en la Ciudad de Buenos Aires y 24 partidos del conurbano bonaerense.

En el cálculo del costo no se incluye el valor de compra del terreno, los derechos de construcción, los honorarios profesionales (por proyecto, dirección y representación técnica), los gastos de administración, el impuesto al valor agregado (IVA) ni los gastos financieros. Tampoco se considera el beneficio de la empresa constructora.

El índice cuenta con seis modelos de construcción (cuatro multifamiliares y dos unifamiliares) con distintos detalles de terminación. Para la selección de los mismos se efectuó un estudio de los permisos de obra presentados entre los años 1988 y 1992 en la Ciudad de Buenos Aires y en partidos del conurbano bonaerense. Para determinar el peso de cada modelo en la región se utilizó información extraída de los permisos de obra presentados en el período 1992- 1994.

La información referida a materiales y equipos, sub-contratos y servicios corresponde al día 15 de cada mes.

La información sobre el costo de la mano de obra directa (oficial especializado, oficial, medio oficial y ayudante) corresponde a la primera quincena; la de los capataces y serenos, al mes de referencia.

Los precios de los materiales se cotizan "puestos sobre camión en obra".

El índice se calcula utilizando una fórmula con ponderaciones fijas del tipo Laspeyres. El año base de los precios es 1993.

El Nivel general se calcula como una media ponderada de los índices de cada elemento perteneciente al conjunto. Las ponderaciones son fijas y corresponden a la proporción del costo de cada elemento en el costo total calculado para el período base. De igual modo se calcula el índice de cualquier conjunto de elementos.

Los índices se calculan mediante dos procedimientos diferentes según el elemento de que se trate: encadenando relativos de promedios entre períodos sucesivos o relacionando el precio del mes de referencia con el promedio anual del año base.

La estructura del índice tiene dos agrupaciones alternativas que responden a distintos intereses analíticos.

Estructura de ponderaciones por capítulo

Nivel general	100
Materiales	46,0
Mano de obra	45,6
Gastos generales	8,4

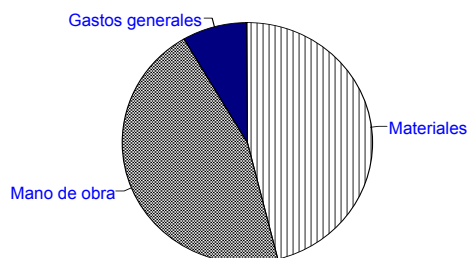

Estructura de ponderaciones por ítem de obra

Nivel general	100
Movimiento de tierra	1,6
Estructura	14,1
Albañilería	34,7
Yesería	2,4
Instalación sanitaria y contra incendio	9,7
Instalación de gas	3,4
Instalación eléctrica	4,7
Carpintería metálica y herrería	2,0
Carpintería de madera	8,0
Ascensores	4,3
Vidrios	0,6
Pintura	8,4
Otros trabajos y gastos	6,1

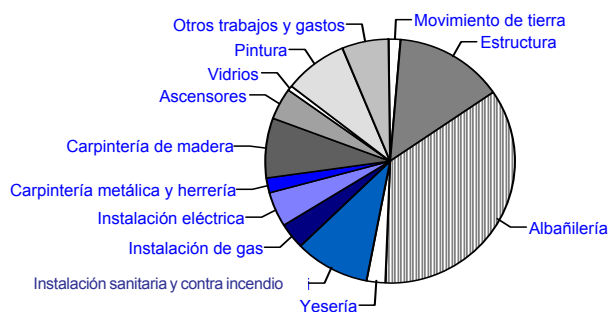

Cuadro 8.1.1.1 Nivel general y capítulos del ICC, base 1993=100

Período	Nivel general	Capítulo		
		Materiales	Mano de obra	Gastos generales
2007	264,9	281,3	256,3	222,2
2008 *	312,6	329,0	304,7	265,6
2008 May	310,6	325,5	304,7	261,1
Jun	310,8	330,4	300,2	261,1
Jul	321,9	334,1	318,2	274,7
Ago	322,0	337,3	315,1	275,6
Sep	326,6	339,4	322,3	279,6
Oct	327,7	340,3	323,9	280,1
Nov	329,2	342,0	324,9	281,6
Dic*	329,0	341,7	324,5	283,5
2009 Ene*	330,1	342,3	326,0	285,7
Feb*	330,3	342,4	326,0	287,6
Mar*	331,3	344,0	325,8	291,7
Abr*	332,4	344,9	326,8	293,8
May*	334,4	345,8	329,9	296,4

Gráfico 8.1.1 Nivel general y capítulos del ICC, base 1993=100

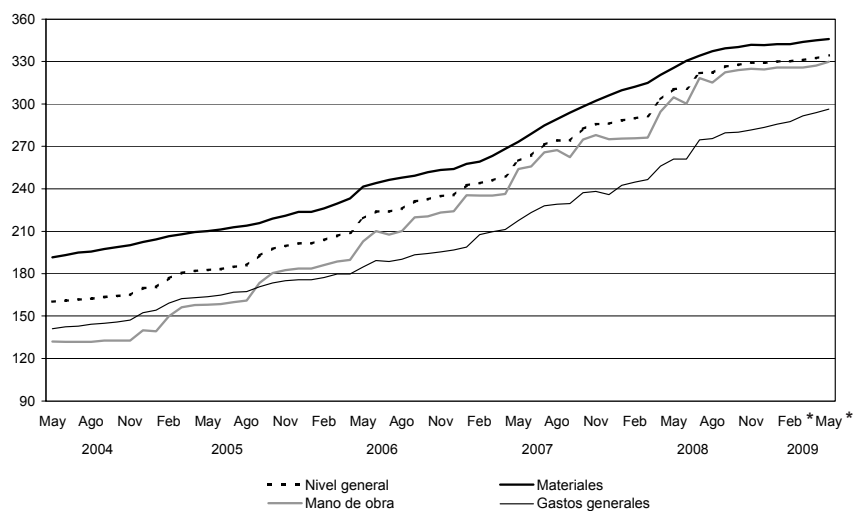

8. CONSTRUCCIÓN

Cuadro 8.1.1.2 Ítem del ICC base 1993=100

Período	Movimiento de tierra	Estructura	Albañilería	Yesería	Instalación sanitaria y contra incendio	Instalación de gas
2007	251,4	309,2	306,3	140,2	243,9	210,2
2008 *	317,8	371,7	360,7	155,8	286,1	250,2
2008 May	312,1	369,2	359,8	154,0	284,9	248,8
Jun	309,1	369,1	356,4	154,7	288,8	254,4
Jul	329,0	386,9	373,0	158,6	291,7	255,6
Ago	326,4	384,3	370,3	159,0	297,5	258,4
Sep	331,6	392,2	377,2	159,6	299,4	258,7
Oct	338,5	393,6	378,4	162,3	300,4	259,6
Nov	343,3	393,2	380,4	163,0	300,6	261,3
Dic*	343,5	393,0	380,4	162,9	300,3	261,6
2009 Ene*	349,8	394,5	381,8	163,4	302,1	262,2
Feb*	349,7	394,5	382,0	164,3	301,9	263,4
Mar*	361,7	393,5	383,4	163,9	301,3	262,6
Abr*	365,0	394,4	384,4	164,5	301,8	263,4
May*	366,3	398,2	386,7	164,7	300,9	262,8

Período	Instalación eléctrica	Carpintería metálica y herrería	Carpintería de madera	Ascensores	Vidrios	Pintura	Otros trabajos y gastos
2007	208,8	266,7	256,4	246,5	232,3	184,6	210,7
2008 *	246,6	310,8	300,4	264,9	287,4	222,4	244,4
2008 May	244,4	298,5	298,6	264,9	281,3	218,1	239,9
Jun	245,3	306,1	301,9	256,4	289,2	226,0	238,8
Jul	250,3	311,2	304,2	262,9	290,7	232,1	252,9
Ago	253,7	320,7	306,8	266,2	294,2	233,1	254,0
Sep	257,9	323,0	308,8	266,5	294,2	233,1	259,6
Oct	258,5	326,2	310,0	267,4	303,3	233,9	258,6
Nov	259,5	329,4	312,1	268,9	308,2	235,6	259,3
Dic*	258,5	329,7	312,1	268,9	308,2	233,2	261,1
2009 Ene*	257,5	329,7	312,1	269,1	308,2	234,5	262,3
Feb*	256,7	327,2	312,4	269,5	308,2	235,1	263,6
Mar*	256,4	325,7	313,7	273,5	310,6	236,6	266,5
Abr*	255,0	325,7	313,5	274,2	310,6	241,1	268,3
May*	255,6	322,7	314,9	275,0	310,6	243,4	271,3

Cuadro 8.1.2.1 Variación porcentual entre cada período y el inmediato anterior, del ICC base 1993=100, por capítulo

Período	Nivel general	Capítulo		
		Materiales	Mano de obra	Gastos generales
2008 May	2,4	1,5	3,5	2,0
Jun	0,1	1,5	-1,5	-
Jul	3,6	1,1	6,0	5,2
Ago	-	1,0	-1,0	0,3
Sep	1,4	0,6	2,3	1,5
Oct	0,3	0,3	0,5	0,2
Nov	0,5	0,5	0,3	0,5
Dic*	-0,1	-0,1	-0,1	0,7
2009 Ene*	0,3	0,2	0,5	0,8
Feb*	0,1	-	-	0,7
Mar*	0,3	0,5	-0,1	1,4
Abr*	0,3	0,3	0,3	0,7
May*	0,6	0,3	0,9	0,9

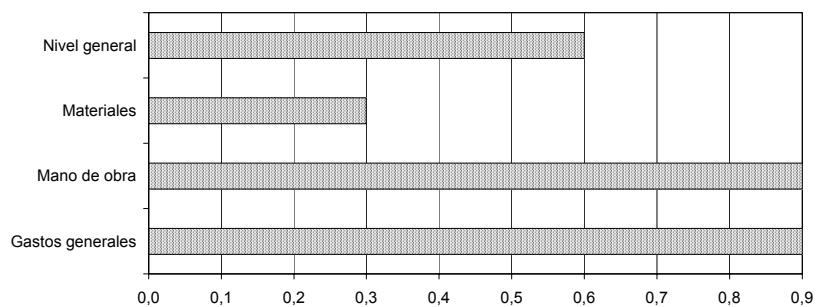
Gráfico 8.1.2 Variación porcentual del ICC, por capítulo, entre mayo de 2009 y el mes anterior

8. CONSTRUCCIÓN

Cuadro 8.1.2.2 Variación porcentual entre cada período y el inmediato anterior, del ICC base 1993=100, por ítem

Período	Movimiento de tierra	Estructura	Albañilería	Yesería	Instalación sanitaria y contra incendio	Instalación de gas
2008 May	1,1	2,4	2,1	0,3	4,5	2,5
Jun	- 1,0	- -	- 0,9	0,5	1,4	2,3
Jul	6,4	4,8	4,7	2,5	1,0	0,5
Ago	- 0,8	- 0,7	- 0,7	0,3	2,0	1,1
Sep	1,6	2,1	1,9	0,4	0,6	0,1
Oct	2,1	0,4	0,3	1,7	0,3	0,3
Nov	1,4	- 0,1	0,5	0,4	0,1	0,7
Dic*	0,1	- 0,1	-	- 0,1	- 0,1	0,1
2009 Ene*	1,8	0,4	0,4	0,3	0,6	0,2
Feb*	- -	-	0,1	0,6	- 0,1	0,5
Mar*	3,4	- 0,3	0,4	- 0,2	- 0,2	- 0,3
Abr*	0,9	0,2	0,3	0,4	0,2	0,3
May*	0,4	1,0	0,6	0,1	- 0,3	- 0,2

Período	Instalación eléctrica	Carpintería metálica y herrería	Carpintería de madera	Ascensores	Vidrios	Pintura	Otros trabajos y gastos
2008 May	3,1	1,1	1,8	0,2	-	3,7	2,4
Jun	0,4	2,5	1,1	- 3,2	2,8	3,6	- 0,5
Jul	2,0	1,7	0,8	2,5	0,5	2,7	5,9
Ago	1,4	3,1	0,9	1,3	1,2	0,4	0,4
Sep	1,7	0,7	0,7	0,1	-	-	2,2
Oct	0,2	1,0	0,4	0,3	3,1	0,3	- 0,4
Nov	0,4	1,0	0,7	0,6	1,6	0,7	0,3
Dic*	- 0,4	0,1	-	-	-	- 1,0	0,7
2009 Ene*	- 0,4	-	-	0,1	-	0,6	0,5
Feb*	- 0,3	- 0,8	0,1	0,1	-	0,3	0,5
Mar*	- 0,1	- 0,5	0,4	1,5	0,8	0,6	1,1
Abr*	- 0,5	-	- 0,1	0,3	-	1,9	0,7
May*	0,2	- 0,9	0,4	0,3	-	1,0	1,1

Cuadro 8.1.3.1 Variación porcentual entre cada mes y el mismo mes del año anterior, del ICC base 1993=100, por capítulo

Periodo	Nivel general	Capítulo		
		Materiales	Mano de obra	Gastos generales
2008 May	19,6	19,1	20,0	20,0
Jun	17,9	18,5	17,4	16,9
Jul	18,7	17,3	19,7	20,5
Ago	17,4	16,6	17,8	20,2
Sep	19,2	15,5	22,8	21,8
Oct	16,0	14,1	17,9	18,0
Nov	15,2	13,2	16,8	18,3
Dic*	15,0	11,6	18,0	20,2
2009 Ene*	14,5	10,6	18,3	17,8
Feb*	13,9	9,7	18,2	17,5
Mar*	13,7	9,2	18,0	18,2
Abr*	9,6	7,6	11,0	14,8
May*	7,7	6,2	8,3	13,5

Gráfico 8.1.3 Variación porcentual del ICC, por capítulo, entre mayo de 2009 y el mismo mes del año anterior

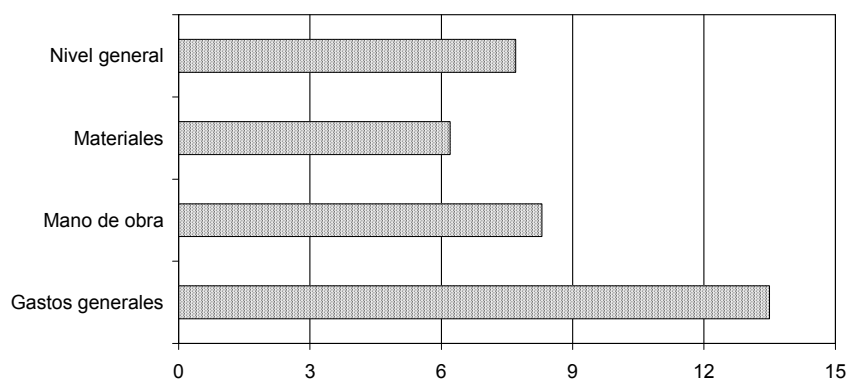

8. CONSTRUCCIÓN

Cuadro 8.1.3.2 Variación porcentual entre cada mes y el mismo mes del año anterior, del ICC base 1993=100, por ítem

Período	Movimiento de tierra	Estructura	Albañilería	Yesería	Instalación sanitaria y contra incendio	Instalación de gas
2008 May	30,0	21,0	19,3	13,7	19,9	22,7
Jun	21,1	20,0	16,7	10,1	19,6	22,8
Jul	24,9	21,4	17,1	12,1	19,2	20,9
Ago	23,2	20,2	15,5	10,0	18,7	19,7
Sep	25,5	24,1	19,4	10,1	17,4	17,7
Oct	25,8	19,7	14,7	11,5	16,6	16,5
Nov	24,2	17,1	14,0	11,6	16,2	15,8
Dic*	25,1	17,0	14,8	10,8	15,1	14,7
2009 Ene*	21,0	16,3	14,7	11,0	14,7	14,3
Feb*	21,0	16,4	14,5	11,5	13,7	13,0
Mar*	23,4	15,7	14,8	10,9	12,4	10,1
Abr*	18,2	9,4	9,0	7,1	10,7	8,5
May*	17,4	7,9	7,5	6,9	5,6	5,6

Período	Instalación eléctrica	Carpintería metálica y herrería	Carpintería de madera	Ascensores	Vidrios	Pintura	Otros trabajos y gastos
2008 May	21,7	14,5	19,9	8,1	22,8	21,8	15,1
Jun	17,8	14,9	18,4	4,1	25,2	24,6	12,8
Jul	17,2	16,3	17,7	6,1	25,7	27,8	17,2
Ago	17,3	19,5	16,9	7,0	26,0	24,0	17,0
Sep	16,8	16,6	15,3	3,8	20,6	22,2	20,6
Oct	15,5	17,1	14,7	3,8	22,0	20,8	14,7
Nov	14,6	14,5	13,6	4,5	24,0	19,1	16,0
Dic*	13,8	12,4	12,1	3,9	17,9	16,1	18,5
2009 Ene*	13,0	12,3	10,9	3,3	17,0	15,1	17,2
Feb*	10,9	10,3	9,0	1,4	16,3	15,2	17,3
Mar*	9,1	9,0	8,4	2,9	15,4	14,9	18,0
Abr*	7,5	10,3	6,9	3,7	10,4	14,6	14,5
May*	4,6	8,1	5,5	3,8	10,4	11,6	13,1

Cuadro 8.1.4 ICC base 1993=100, por capítulo y variaciones porcentuales para distintos períodos

Concepto	Índice May 2009*	Variación % entre Mayo 2009* y				
		Abr 2009*	Mar 2009*	Feb 2009*	Dic del año anterior	May 2008
		1 mes	2 meses	3 meses		1 año
Nivel general	334,4	0,6	0,9	1,2	1,6	7,7
Materiales	345,8	0,3	0,5	1,0	1,2	6,2
Mano de obra	329,9	0,9	1,3	1,2	1,7	8,3
Gastos generales	296,4	0,9	1,6	3,1	4,6	13,5

Cuadro 8.1.5 ICC base 1993=100, por ítem de obra y variaciones porcentuales para distintos períodos

Concepto	Índice May 2009*	Variación % entre Mayo 2009* y				
		Abr 2009*	Mar 2009*	Feb 2009*	Dic del año anterior	May 2008
		1 mes	2 meses	3 meses		1 año
Movimiento de tierra	366,3	0,4	1,3	4,7	6,6	17,4
Estructura	398,2	1,0	1,2	0,9	1,3	7,9
Albañilería	386,7	0,6	0,9	1,2	1,7	7,5
Yesería	164,7	0,1	0,5	0,2	1,1	6,9
Instalación sanitaria y contra incendio	300,9	-0,3	-0,1	-0,3	0,2	5,6
Instalación de gas	262,8	-0,2	0,1	-0,2	0,5	5,6
Instalación eléctrica	255,6	0,2	-0,3	-0,4	-1,1	4,6
Carpintería metálica y herrería	322,7	-0,9	-0,9	-1,4	-2,1	8,1
Carpintería de madera	314,9	0,4	0,4	0,8	0,9	5,5
Ascensores	275,0	0,3	0,5	2,0	2,3	3,8
Vidrios	310,6	-	-	0,8	0,8	10,4
Pintura	243,4	1,0	2,9	3,5	4,4	11,6
Otros trabajos y gastos	271,3	1,1	1,8	2,9	3,9	13,1

8. CONSTRUCCIÓN

Cuadro 8.1.6 Índice de precios de algunos servicios y variaciones porcentuales para distintos períodos

Servicios de alquiler	Índice May 2009*	Variación % entre Mayo 2009* y				
		Abr 2009*	Mar 2009*	Feb 2009*	Dic del año anterior	May 2008
		1 mes	2 meses	3 meses		1 año
Andamios (1)	198,3	1,2	1,2	6,8	7,5	44,9
Camión con acoplados (2)	355,0	0,1	5,3	5,5	10,4	15,8
Camión playo (2)	265,9	-	-	-	-	2,7
Camión volcador	373,6	-	4,9	8,6	13,6	32,3
Contenedor tipo volquete	308,1	-	-3,5	3,8	3,8	11,5
Camioneta	309,4	2,9	7,5	7,5	11,6	28,5
Pala cargadora	358,4	-	-	1,4	1,4	16,7
Retroexcavadora	267,5	-	-	-	-0,3	5,2

(1) Este servicio agrupa el alquiler de distintos tipos de andamios.

(2) Los precios de estos servicios no intervienen en el cálculo del ICC base 1993=100.

Cuadro 8.1.7 Índice de precios de equipos para la construcción y variaciones porcentuales para distintos períodos

Concepto	Índice May 2009*	Variación % entre Mayo 2009* y				
		Abr 2009*	Mar 2009*	Feb 2009*	Dic del año anterior	May 2008
		1 mes	2 meses	3 meses		1 año
Guinche de 1.200 kg	346,4	-	-	-	1,7	8,4
Hormigoneras de 130 a 300 litros	303,4	-	-	-	-	13,5
Mesa de corte para cerámicos	630,6	0,4	0,4	0,4	0,4	44,5
Mesa de corte para mosaicos	355,1	-	-	-	-	2,0
Pluma para 300 kg	318,5	-	-	-	1,2	10,4
Taladro percutor	430,9	-1,8	-1,2	-2,2	-2,2	1,7
Trituradora a mandíbula	305,7	-	-	-	-	5,0
Vibrador a péndulo	282,9	-	-	-	-	8,5

Cuadro 8.1.8 Precio promedio, coeficiente de variación y variación porcentual respecto al mes anterior, de algunos materiales para la construcción

Material	Unidad de medida	Precio promedio May 2009* en pesos	Coefficiente de variación May 2009* %	Variación % del precio promedio entre May 2009* y Abr 2009*
Acero aletado conformado de dureza natural, tipo ADN 420 (IRAM- IAS U 500- 528), tensión máxima admisible 2.400 kg/cm ² , en barra de 10 mm de diámetro	t	4.079,46	18,7	- 0,3
Adhesivo para pisos y revestimientos cerámicos, bolsa de 30 kg	u	26,29	19,6	0,4
Arcilla expandida, granulometría 0 - 3, a granel	m ³	298,07	4,8	3,0
Arena fina	m ³	75,87	7,0	- 0,1
Azulejo blanco de 15 cm x 15 cm	m ²	19,57	8,5	-
Baldosa cerámica roja para azotea de 20 cm x 20 cm	m ²	22,53	15,6	- 1,1
Barniz con poliuretano, lata de 4 litros	u	86,71	13,0	0,7
Cal aérea hidratada en polvo, bolsa de 25 kg	u	16,80	6,2	2,6
Cal hidráulica hidratada en polvo, bolsa de 25 kg	u	10,14	10,4	8,2
Canilla de servicio de bronce de 0,013 m (1/2") con pico para manguera	u	18,56	28,4	- 3,2
Canto rodado natural granulometría 1:3 cm	m ³	181,87	9,1	-
Caño de acero para instalaciones eléctricas, tipo semipesado, de 5/8 de pulgada	m	3,25	14,9	1,6
Caño de hierro fundido aprobado de 0,064 x 3 m	u	113,51	10,3	-
Caño de plomo aprobado	kg	11,50	14,8	- 4,2
Cemento portland normal, bolsa de 50 kg	u	24,28	7,6	1,1
Cemento de albañilería, bolsa de 40 kg	u	15,51	16,2	0,6
Cable con conductor aislado con PVC, unipolar, antillama, de 1 mm ² , en rollo de 100 m	u	45,36	12,6	- -
Cristal plano transparente espesor 4 mm, con colocación	m ²	66,64	20,7	- -
Esmalte sintético semimate, lata de 20 litros	u	462,60	19,6	0,9
Fijador al agua, lata de 20 litros	u	131,63	20,1	2,0
Ladrillo cerámico hueco de 8x15x20 cm	millar	1.494,49	15,3	-
Ladrillo cerámico para entrepisos de 9x38x25 cm	u	3,37	14,9	3,7
Ladrillo común de 5x12x25 cm aproximadamente	millar	508,08	14,7	- 0,6
Pegamento líquido para PVC, envase de 1/2 litro	u	9,87	21,1	- 0,6
Pintura al látex mate para interiores, blanca, lata de 20 litros	u	271,64	19,8	0,8
Plomo para fundir	kg	10,71	15,6	- 3,3
Teja francesa común (14 u/m ²)	millar	2.654,09	10,0	5,4
Vigueta de hormigón pretensado, 16 kg/m, longitud 3 m, armadura 23 mm ²	u	27,19	6,7	-
Yeso blanco, bolsa de 40 kg	u	29,61	6,9	0,4

Nota: los precios son los que rigen el día 15 del mes, al contado, sin IVA y puesto el material "sobre camión en obra".

8. CONSTRUCCIÓN

Cuadro 8.1.9 Índice de precios de algunos materiales y variaciones porcentuales para distintos períodos

Material	Índice May 2009 *	Variación % entre Mayo 2009 * y				
		Abr 2009 *	Mar 2009 *	Feb 2009 *	Dic del año anterior	May 2008
		1 mes	2 meses	3 meses		1 año
Accesorios de hierro con revestimiento epoxi para instalación de gas	376,9	-	-0,8	-2,5	-3,1	7,6
Accesorios de hierro fundido para instalación sanitaria	401,4	1,3	2,6	3,2	3,0	7,1
Accesorios de loza para baño	227,0	-	0,3	-	-0,5	3,7
Accesorios para cañerías de cobre	398,3	-	1,1	0,5	0,6	9,5
Alacenas de madera	231,7	-	0,6	1,8	2,3	5,9
Arcilla expandida	474,8	3,2	3,8	2,1	2,1	8,3
Artefactos de cocina	253,4	1,4	1,4	1,8	2,9	12,1
Artefactos de loza para baño	317,9	-	0,1	0,5	3,7	10,8
Cajas de chapa para instalación eléctrica	388,0	-	-	0,3	0,3	7,1
Calefones	305,2	-	-0,4	-	-0,6	5,5
Caños de cobre	676,1	-0,7	-2,5	-4,2	-8,8	-8,1
Caños de hierro fundido	404,6	-	-	-	-	10,7
Caños de PVC	463,0	-	0,2	-1,6	-1,6	8,2
Caños de polipropileno	501,8	-	-	-	-	9,9
Caños de hierro negro con revestimiento epoxi	467,4	-2,6	-2,6	-2,6	-4,5	-1,1
Cortinas de enrollar de madera	374,8	-	-	-	-	0,3
Cortina de enrollar de PVC	336,9	-	-	-3,9	-9,2	-2,9
Electrobombas	370,4	0,3	1,1	3,8	4,6	14,9
Enduidos plásticos	388,8	1,9	0,6	2,0	2,7	16,9
Esmaltes sintéticos	413,1	1,0	1,2	3,3	4,6	11,8
Frentes de placard	347,2	-0,1	-0,6	-0,6	-0,6	9,3
Grifería para baño	463,5	-	3,0	2,7	0,9	9,9
Grifería para cocina	404,5	-1,3	3,1	3,1	3,6	14,8
Grifería para lavadero	473,6	0,3	3,0	3,0	3,7	11,9
Hormigón elaborado	304,3	0,8	1,2	0,8	1,2	8,2
Interiores de placard	277,8	0,1	0,5	1,3	1,5	3,7
Interruptor diferencial	263,6	1,9	2,3	5,9	6,9	15,1
Interruptores y tomas eléctricos	306,4	-0,1	0,3	-0,5	-2,7	2,5
Interruptor termomagnético	262,0	1,2	1,7	4,9	6,3	13,2
Madera para encofrado	381,7	0,7	1,2	0,8	3,1	7,8
Mesadas de granito	266,5	0,3	0,6	2,9	4,3	12,0
Mesadas de acero inoxidable	453,3	-0,1	-	-	-	0,4
Metal desplegado	400,1	1,0	-0,3	-2,2	-1,6	12,5
Mosaicos y zócalos graníticos	256,3	0,1	0,3	0,7	2,4	7,8
Muebles bajo mesada de madera	239,7	-	0,4	1,5	2,3	10,5
Parquet	302,5	-	-1,6	4,6	4,7	11,5
Perfil normal doble T	808,1	-2,3	-3,5	-4,3	-11,5	-3,8
Piletas de lavar de loza	305,8	-	-	1,0	1,7	13,8
Pintura asfáltica	332,6	-4,5	-4,5	-2,7	-7,5	8,6
Pinturas al látex	408,0	1,1	0,8	2,3	3,9	13,1
Puerta metálica vidriada	390,9	-1,4	-1,4	-1,4	-1,4	4,5
Puertas de entrada de madera con tableros	397,0	3,1	2,5	2,5	2,5	8,3
Puertas placa	396,9	-0,4	-1,3	-1,3	-1,1	5,6
Regulador de gas	156,7	-	-	-	-0,8	6,7
Ventanas corredizas metálicas	324,0	-1,3	-1,3	-2,6	-4,3	7,0

Nota: estos índices pueden corresponder a un único material o a varios. En este último caso es el promedio simple de los índices de los elementos que lo componen.

8.2. Indicador Sintético de la Actividad de la Construcción

El Indicador Sintético de la Actividad de la Construcción (ISAC) muestra la evolución del sector tomando como referencia la demanda de insumos requeridos en la construcción.

El ISAC está compuesto por el análisis agregado de cinco tipologías de obra que permiten lograr una adecuada cobertura de la actividad de la construcción. En cada uno de los cinco bloques se agrupan las obras que tienen similares requerimientos técnicos: edificación para vivienda y otros destinos, obras viales, construcciones petroleras y otras obras de infraestructura. A cada bloque se lo puede identificar con una función de producción que relaciona los requerimientos de insumos con el producto de la obra. Por lo tanto, el movimiento de cada bloque está dado por la demanda del grupo de insumos característicos de ese tipo de obra.

El listado de insumos se compone de: asfalto, caños de acero sin costura, cemento Portland, hierro redondo para hormigón, ladrillos huecos, pisos y revestimientos cerámicos, pinturas para la construcción y vidrio plano.

Los datos utilizados en el cálculo del ISAC son proporcionados por un conjunto de informantes que pertenecen, en su mayor parte, a empresas manufactureras líderes seleccionadas sobre la base de una investigación de relaciones intersectoriales.

La serie desestacionalizada se obtiene a través del método matemático X-12 ARIMA, cuyas características implican que los factores estacionales se ven sometidos a revisión a medida que se incorporan nuevos datos a la serie. Esto implica que toda serie desestacionalizada se recalcula mes a mes.

Nota: los datos presentados en esta sección son provisorios. La información se recopila y actualiza permanentemente y puede ser modificada de acuerdo a nuevos datos suministrados por las empresas e instituciones informantes. Por lo tanto, se omite en los cuadros el signo convencional * correspondiente al carácter de provisorio.

Cuadro 8.2.1 Indicador Sintético de la Actividad de la Construcción (ISAC) base 1997=100 y variaciones porcentuales

Periodo	Índice			Variación %				
	Con estacionalidad	Desestacionalizado	Tendencia ciclo	Con estacionalidad			Desestacionalizado	
				respecto al período anterior	respecto a igual período del año anterior	del acumulado desde enero hasta cada mes del mismo año respecto a igual acumulado del año anterior	respecto al período anterior	respecto a igual período del año anterior
2004	95,4	95,0	94,8	19,9	///	///	19,8	///
2005	109,1	108,9	108,6	14,4	///	///	14,7	///
2006	126,3	126,3	126,6	15,7	///	///	16,0	///
2007	133,0	132,9	133,6	5,3	///	///	5,2	///
2008	138,9	138,6	141,6	4,5	///	///	4,3	///
2008 Abr	140,6	143,1	143,6	9,5	15,8	10,2	3,0	11,0
May	143,0	144,6	143,7	1,7	5,9	9,3	1,0	7,0
Jun	122,1	127,8	143,3	- 14,7	- 5,5	6,7	- 11,6	- 6,2
Jul	145,9	145,6	142,6	19,5	11,7	7,5	14,0	9,1
Ago	145,6	141,7	141,7	- 0,2	--	6,4	- 2,7	3,1
Sep	151,6	141,2	140,7	4,2	10,0	6,9	- 0,4	6,4
Oct	149,6	137,7	139,7	- 1,3	--	6,1	- 2,4	0,3
Nov	142,5	132,9	138,9	- 4,8	- 7,0	4,7	- 3,5	- 3,4
Dic	129,9	130,0	138,2	- 8,8	1,6	4,5	- 2,1	- 1,0
2009 Ene	132,0	138,4	137,7	1,5	- 3,0	- 3,0	6,4	- 1,1
Feb	128,4	141,5	137,3	- 2,7	- 2,5	- 2,8	2,2	1,5
Mar	129,1	134,0	136,9	0,5	0,5	- 1,7	- 5,2	- 3,5
Abr	132,9	138,8	136,6	3,0	- 5,5	- 2,7	3,6	- 3,0

8. CONSTRUCCIÓN

Cuadro 8.2.2 Indicador Sintético de la Actividad de la Construcción (ISAC) base 1997=100. Índices por bloques

Período	Bloques que componen el ISAC				
	Edificios		Construcciones petroleras	Obras viales	Otras obras de infraestructura
	Para vivienda	Otros destinos			
2004	96,1	92,7	116,6	85,4	92,5
2005	108,4	109,5	121,7	102,4	111,1
2006	125,4	130,6	125,2	114,9	131,9
2007	130,9	139,8	129,0	121,9	141,9
2008	138,2	145,8	132,9	121,7	145,3
2008 Abr	136,9	149,4	136,8	129,7	154,8
May	141,2	152,2	133,7	130,4	150,1
Jun	121,0	129,2	129,5	101,1	126,2
Jul	141,5	157,6	158,2	124,8	157,5
Ago	143,6	153,1	160,3	122,8	151,5
Sep	152,8	158,8	124,6	130,1	160,3
Oct	149,8	157,6	125,1	133,1	157,4
Nov	144,9	146,5	112,2	129,7	145,1
Dic	134,7	128,7	120,7	109,2	124,4
2009 Ene	134,7	133,7	109,9	121,7	131,0
Feb	134,0	128,2	85,6	120,9	123,5
Mar	133,3	132,1	71,3	123,9	132,2
Abr	137,5	136,6	66,5	129,2	135,5

Gráfico 8.2.1 Variación porcentual del ISAC base 1997=100, serie con estacionalidad, respecto a igual mes del año anterior



Gráfico 8.2.2 Evolución del ISAC base 1997=100, series con estacionalidad, desestacionalizada y tendencia-ciclo



8.3. Permisos de edificación

Los permisos de edificación constituyen un importante indicador de las intenciones de construcción u oferta potencial, anticipando la futura oferta real de unidades inmobiliarias. Por otra parte, conforman una serie estadística básica para el cálculo del producto y la inversión generados por la actividad de la construcción, tanto a nivel nacional como provincial.

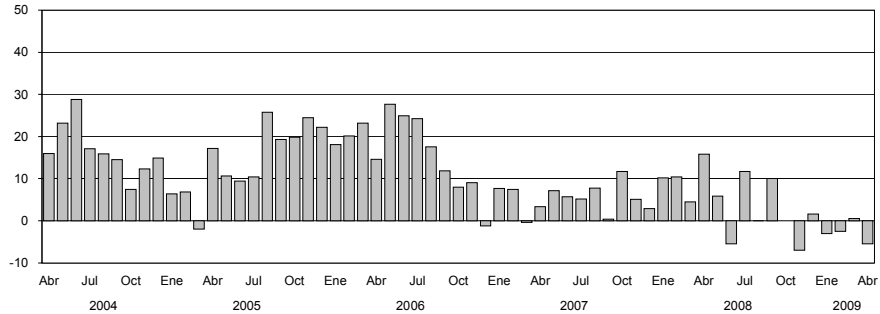
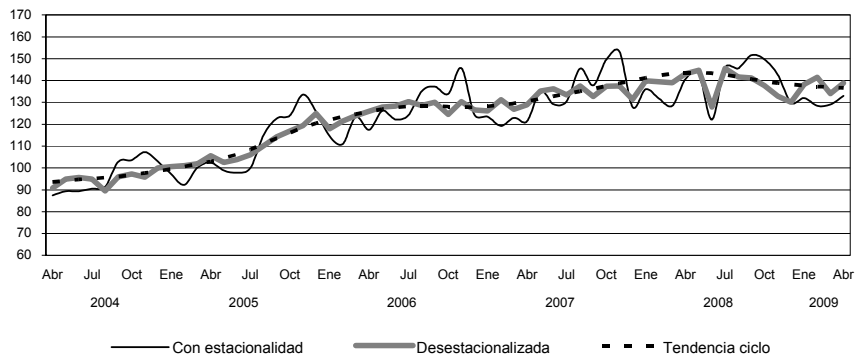
A partir de 1991 se ha implementado para todo el país una nueva metodología para el relevamiento de esta serie estadística, captando la información en una nómina de 188 municipios diseminados en el territorio nacional. Asimismo, permite obtener una importante desagregación de variables, tales como: cantidad de permisos, superficie cubierta, viviendas y habitaciones, tanto para obras nuevas como para ampliaciones, discriminadas según diecisiete destinos de obra distintos.

En este capítulo se presentan los datos mensuales del total de superficie cubierta autorizada por los permisos de edificación otorgados para obras privadas en una nómina reducida de cuarenta y dos municipios y las variaciones porcentuales correspondientes a cada período. Se incluye la superficie cubierta autorizada tanto para obras nuevas como para ampliaciones y también la correspondiente a los empadronamientos de obras subsistentes. Queda excluida la superficie cubierta autorizada para conjuntos habitacionales construidos con fondos públicos.

Cuadro 8.3.1 Superficie cubierta autorizada en una nómina de cuarenta y dos municipios

Período	Superficie cubierta en m ²	Variación %		
		respecto al período anterior	respecto a igual período del año anterior	del acumulado desde enero hasta cada mes del mismo año respecto a igual acumulado del año anterior
2004	4.985.864	64,1	///	///
2005	5.796.241	16,3	///	///
2006 ^e	9.546.279	21,6	///	///
2007 ^e	9.624.960	0,8	///	///
2008 ^e	9.635.081	0,1	///	///
2008 Abr ^e	817.651	30,5	6,1	-2,4
May ^e	985.259	20,5	21,8	2,8
Jun ^e	710.669	-27,9	-11,9	0,2
Jul ^e	989.554	39,2	26,4	4,0
Ago ^e	849.791	-14,1	15,4	5,4
Sep ^e	816.605	-3,9	15,0	6,4
Oct ^e	860.896	5,4	-6,5	4,9
Nov ^e	832.192	-3,3	8,7	5,2
Dic ^e	697.331	-16,2	-38,3	0,1
2009 Ene ^e	555.841	-20,3	-33,8	-33,8
Feb ^e	533.941	-3,9	-12,2	-24,8
Mar ^e	678.036	27,0	8,2	-14,8
Abr ^e	631.782	-6,8	-22,7	-17,0

Nota: la información se recopila y actualiza permanentemente y puede ser modificada de acuerdo a nuevos datos suministrados por las instituciones informantes. Por lo tanto, se omite en los cuadros el signo convencional * correspondiente al carácter provisorio. Realizada una corrección retrospectiva de la serie, los datos son considerados como definitivos hasta diciembre de 2003.

Gráfico 8.3.1 Superficie cubierta autorizada sobre una nómina de cuarenta y dos municipios

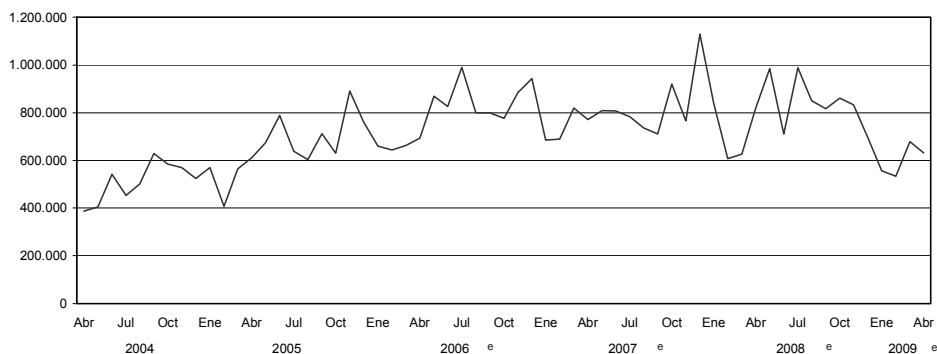

8. CONSTRUCCIÓN

Cuadro 8.3.2 Superficie cubierta autorizada por municipio

Periodo	Total	Bahía Blanca	Berazategui	Casilda	Ciudad de Buenos Aires	Ciudad de Córdoba	Ciudad de Corrientes
				m ²			
2004	4.985.864	165.864	84.374	24.217	1.284.977	707.948	30.147
2005	5.796.241	163.271	119.506	20.733	1.382.557	747.316	32.756
2006 ^e	9.546.279	311.470	181.955	39.173	3.103.450	1.126.142	70.231
2007 ^e	9.624.960	241.021	202.158	30.882	3.088.901	868.568	83.299
2008 ^e	9.635.081	253.412	161.089	26.968	2.735.125	1.268.774	73.583
2008 Abr ^e	817.651	27.102	13.224	2.647	230.354	84.142	3.238
May ^e	985.259	11.908	21.321	826	376.617	93.664	6.954
Jun ^e	710.669	29.542	9.970	8.986	216.794	65.412	5.942
Jul ^e	989.554	19.309	12.484	2.526	298.603	186.177	6.052
Ago ^e	849.791	25.893	12.562	1.089	254.081	76.325	2.377
Sep ^e	816.605	14.921	11.615	2.250	103.879	209.680	6.493
Oct ^e	860.896	20.415	10.532	1.480	207.921	106.304	14.199
Nov ^e	832.192	17.531	8.474	919	226.600	150.609	12.140
Dic ^e	697.331	13.510	10.991	2.683	134.381	130.675	4.878
2009 Ene ^e	555.841	10.933	10.110	2.715	58.964	153.803	2.149
Feb ^e	533.941	12.589	8.117	1.394	170.961	40.063	2.272
Mar ^e	678.036	11.904	9.336	1.349	170.272	73.427	1.613
Abr ^e	631.782	3.376	147.823	98.094	7.982

Periodo	Ciudad de Formosa	Ciudad de La Rioja	Ciudad de Neuquén	Ciudad de Salta	Ciudad de San Juan	Ciudad de Santa Fe	Ciudad de Santiago del Estero
				m ²			
2004	16.319	39.898	127.082	291.345	39.143	69.430	53.355
2005	30.909	43.808	114.383	222.204	38.817	130.677	52.340
2006 ^e	51.401	61.098	346.405	379.751	39.161	205.393	92.294
2007 ^e	47.230	57.349	290.092	472.775	61.875	168.778	69.068
2008 ^e	102.126	49.434	296.707	308.710	52.117	262.284	123.973
2008 Abr ^e	5.935	8.106	15.410	23.787	2.854	24.080	6.450
May ^e	8.302	4.736	56.541	20.750	4.281	32.087	11.101
Jun ^e	6.611	1.434	27.893	30.561	7.844	17.675	3.286
Jul ^e	9.364	5.673	14.668	29.283	2.841	16.875	6.256
Ago ^e	6.532	6.715	36.295	11.016	5.142	35.448	10.009
Sep ^e	9.652	5.889	11.889	30.396	2.671	31.752	21.142
Oct ^e	16.205	2.874	22.438	25.861	10.026	19.847	18.529
Nov ^e	7.141	1.580	22.069	15.194	2.271	20.433	27.149
Dic ^e	4.141	3.500	31.535	60.125	5.195	24.365	3.522
2009 Ene ^e	4.783	1.873	8.157	13.744	11.024	-	8.779
Feb ^e	3.969	1.726	11.506	29.526	1.672	-	3.906
Mar ^e	6.417	6.975	16.278	16.111	20.691	32.628	14.711
Abr ^e	3.805	6.682	42.064	22.417	7.763	19.807	5.537

(sigue)

Cuadro 8.3.2 (continuación)

Período	Comodoro Rivadavia	Concordia	Esperanza	General Pueyrredón	Granadero Baigorria	La Matanza	Paraná
				m ²			
2004	71.369	52.470	36.610	144.692	9.158	253.666	67.219
2005	146.253	66.152	36.314	196.551	16.697	225.929	123.031
2006 ^e	132.514	71.995	58.107	285.675	27.292	272.169	150.367
2007 ^e	146.647	75.097	68.643	412.996	18.001	249.965	143.529
2008 ^e	152.859	86.304	70.259	273.844	24.782	297.336	147.957
2008 Abr ^e	7.847	4.705	2.141	19.126	1.834	39.376	10.210
May ^e	13.448	11.025	4.348	20.049	1.617	47.766	5.616
Jun ^e	16.113	4.181	4.108	8.853	2.679	26.190	7.142
Jul ^e	13.347	7.920	7.414	18.957	2.037	13.898	17.348
Ago ^e	20.217	8.491	7.008	27.925	1.779	21.568	21.346
Sep ^e	15.828	8.493	4.914	39.886	754	3.586	10.945
Oct ^e	15.957	8.614	6.141	26.548	1.120	43.956	10.503
Nov ^e	9.806	8.020	5.911	30.584	1.811	29.427	7.231
Dic ^e	9.185	6.424	9.414	21.779	3.056	4.040	10.058
2009 Ene ^e	6.820	6.696	4.835	45.737	1.456	14.453	–
Feb ^e	17.310	4.537	4.455	32.357	1.272	33.934	7.996
Mar ^e	18.887	...	5.189	25.887	2.628	23.771	5.705
Abr ^e	11.515	...	8.222	20.128	1.674	15.427	...

Período	Posadas	Quilmes	Rafaela	Rawson (San Juan)	Reconquista	Resistencia	Río Cuarto
				m ²			
2004	109.098	95.104	46.331	5.600	25.666	134.408	100.517
2005	140.646	141.929	58.747	7.680	32.647	91.969	217.398
2006 ^e	305.712	122.481	97.203	11.514	89.187	159.773	177.743
2007 ^e	267.461	265.145	136.695	18.203	97.804	173.754	231.417
2008 ^e	218.976	236.216	171.939	24.471	73.517	110.102	305.282
2008 Abr ^e	12.325	22.876	10.510	1.094	5.659	11.256	16.515
May ^e	19.858	20.480	10.228	461	5.056	8.450	26.859
Jun ^e	14.227	16.820	10.055	161	7.371	1.142	15.339
Jul ^e	39.133	39.627	9.363	872	8.258	17.831	14.301
Ago ^e	17.626	18.244	25.152	2.027	5.030	5.518	35.202
Sep ^e	21.279	32.301	31.119	1.915	9.483	11.847	36.390
Oct ^e	23.079	19.260	14.635	1.290	5.366	9.755	57.874
Nov ^e	19.112	12.182	21.868	9.272	4.530	6.402	16.362
Dic ^e	23.281	25.557	9.019	2.579	4.427	8.925	15.726
2009 Ene ^e	31.994	12.034	10.829	850	4.890	1.215	19.764
Feb ^e	18.606	3.888	4.077	–	3.934	15.020	18.188
Mar ^e	35.397	5.151	7.782	3.837	3.976	10.629	7.546
Abr ^e	7.471	8.824	13.115	228	5.628	11.397	6.265

(sigue)

8. CONSTRUCCIÓN

Cuadro 8.3.2 (conclusión)

Periodo	Río Gallegos	San Fernando del Valle de Catamarca	San Isidro	San Miguel de Tucumán	San Salvador de Jujuy	Santa Rosa	Santo Tomé
				m ²			
2004	26.179	42.578	119.519	94.921	91.387	50.224	36.125
2005	25.854	36.949	157.447	223.696	78.224	54.589	47.912
2006 ^e	55.828	74.995	267.970	234.471	107.931	91.015	51.669
2007 ^e	79.685	89.656	211.480	262.924	106.807	111.670	68.117
2008 ^e	68.980	91.957	212.052	199.443	105.486	170.828	59.096
2008 Abr ^e	4.528	16.651	51.090	18.323	11.964	14.438	3.953
May ^e	12.976	8.123	13.047	17.620	11.387	22.761	2.576
Jun ^e	2.143	6.107	14.368	11.892	11.363	26.013	4.412
Jul ^e	3.027	6.113	18.998	16.378	10.991	16.956	4.986
Ago ^e	5.417	2.296	18.998	19.550	5.394	11.046	4.769
Sep ^e	7.375	5.132	16.103	13.683	10.884	7.382	5.516
Oct ^e	6.938	4.866	17.796	12.850	11.557	12.825	4.354
Nov ^e	7.184	8.102	13.586	15.323	5.344	14.864	12.284
Dic ^e	9.090	6.232	8.877	25.880	4.666	15.147	3.114
2009 Ene ^e	9.948	...	20.136	12.500	11.374	9.129	4.880
Feb ^e	4.985	...	8.991	9.536	6.847	9.466	2.961
Mar ^e	9.639	...	11.402	...	7.765	10.242	4.358
Abr ^e	8.151	...	12.895	...	9.567	29.190	3.189

Periodo	Sunchales	Trelew	Ushuaia	Venado Tuerto	Viedma	Villa Carlos Paz	Villa Constitución	Villa María
				m ²				
2004	10.853	54.971	31.600	98.489	32.709	100.828	34.734	74.740
2005	16.802	56.952	55.265	81.046	45.804	158.579	27.170	128.732
2006 ^e	43.827	77.726	62.378	78.459	60.001	173.273	36.115	160.965
2007 ^e	41.650	101.650	60.775	91.867	54.338	156.010	31.930	169.048
2008 ^e	50.625	127.945	113.977	95.266	56.416	127.713	33.667	213.484
2008 Abr ^e	3.536	14.631	14.593	3.599	10.254	19.904	4.165	13.219
May ^e	3.130	7.753	716	2.733	4.074	7.928	3.763	22.323
Jun ^e	3.577	6.225	11.852	7.421	3.103	11.960	2.071	21.831
Jul ^e	18.215	6.843	20.135	5.546	6.594	10.811	2.188	21.356
Ago ^e	2.266	16.771	12.904	8.240	2.298	15.086	3.031	21.108
Sep ^e	4.196	11.661	2.772	6.036	4.552	8.730	3.449	18.165
Oct ^e	1.787	4.401	14.220	2.846	5.703	17.170	2.473	20.381
Nov ^e	4.694	6.533	12.366	11.964	2.402	7.700	2.588	12.630
Dic ^e	3.226	7.154	3.195	3.863	4.034	7.103	3.443	9.336
2009 Ene ^e	472	5.069	5.798	4.010	-	3.771	1.182	10.491
Feb ^e	1.904	2.239	5.095	1.673	3.397	8.826	1.557	7.817
Mar ^e	3.466	5.919	2.485	6.636	6.297	32.931	4.076	12.310
Abr ^e	7.197	...	1.940	8.574	4.594	8.823	1.761	7.067

Cuentas Nacionales

Cuadros	Página
9.1 Estimación del Producto Interno Bruto. Valores trimestrales y variaciones porcentuales a precios de 1993	207
9.2 Oferta y Demanda Globales. Valores trimestrales y variaciones porcentuales a precios de 1993	207
9.3 Inversión Interna Bruta Fija. Valores trimestrales y variaciones porcentuales a precios de 1993	208
9.4 Estimación del Producto Interno Bruto. Valores trimestrales a precios de 1993	209
9.5 Estimación del Producto Interno Bruto. Valores trimestrales a precios corrientes	210
9.6 Oferta y Demanda Globales. Valores trimestrales e índice de precios implícitos a precios corrientes. Variaciones porcentuales respecto a igual período del año anterior	211
9.7 Inversión Interna Bruta Fija. Valores trimestrales e índice de precios implícitos a precios corrientes. Variaciones porcentuales respecto a igual período del año anterior	212
9.8 Oferta y Demanda Globales. Valores trimestrales e índice de precios implícitos, base 1993=100	213
9.9 Estimador Mensual de Actividad Económica, base 1993=100. Precios de mercado de 1993. Números índice y variaciones porcentuales	213

9. CUENTAS NACIONALES

La elaboración de los distintos indicadores del conjunto de variables macroeconómicas del Sistema de Cuentas Nacionales con base en 1993 (SCN base 93) tales como valor bruto de la producción y valor agregado, uso económico y remuneración a los factores, ha seguido, en general, las recomendaciones del “Sistema de Cuentas Nacionales 1993” (SCN93) elaborado por los organismos internacionales especializados. A continuación se presentan algunos de los conceptos y definiciones más importantes.

Año base: el año base de las nuevas cuentas nacionales a precios constantes es 1993.

Criterios de valorización: al nivel de los sectores, las mediciones son a precios de productor sin el impuesto al valor agregado (IVA). En consecuencia, no se incluyen los márgenes de comercialización y fletes asociados a la compra y venta de bienes y servicios, los que aparecen consignados en su correspondiente sector por separado.

Variables objeto de medición. Se incluyen mediciones de las siguientes variables económicas siguiendo las especificaciones que a continuación se detallan:

PRODUCTO INTERNO BRUTO (PIB). El saldo contable de la cuenta de producción, el Valor Agregado Bruto (VAB) se define como el valor de la producción menos el valor del consumo intermedio, y es una medida de la contribución al PIB hecha por una unidad de producción, industria o sector. El PIB es igual a la suma de los valores agregados brutos de todas las unidades institucionales residentes dedicadas a la producción. El VAB es la fuente de la que provienen los ingresos primarios generados en la producción e incluye los siguientes conceptos: remuneraciones a los asalariados,

excedente bruto de explotación, impuestos sobre los productos (excepto el IVA), Impuesto al Valor Agregado (IVA) e impuestos a la importación.

DEMANDA FINAL. Incluye el valor de las ventas de bienes y servicios que no quedan incorporados en el proceso de producción. En ese sentido, la apertura utilizada es la siguiente:

CONSUMO PRIVADO. Mide el valor de los bienes y servicios de producción nacional y las importaciones del período, de productos terminados destinados al consumo de las familias.

CONSUMO PÚBLICO. El Valor Bruto de Producción (VBP) de las actividades desarrolladas por el sector público, es asignado al consumo final del gobierno nacional y de los gobiernos provinciales y municipales.

INVERSIÓN INTERNA BRUTA FIJA (IIBF). Mide el valor de los bienes y servicios de producción nacional e importados durante el período, destinados a la incorporación de activos fijos por parte de las empresas y de las familias.

EXPORTACIONES. Incluye el valor de los bienes y servicios producidos internamente, adquiridos por no residentes durante el período de referencia.

IMPORTACIONES. Las importaciones han sido procesadas con el máximo nivel de desagregación a precios CIF más todos los impuestos, excepto el IVA, que deben ser abonados para la libre circulación de la mercadería en el territorio nacional (tasa de estadística, aranceles de importación, otros gastos de aduana, etc.). En consecuencia, quedan valuadas a precios nacionalizados en la frontera de nuestro país.

Cuadro 9.1 Estimación del Producto Interno Bruto. Valores trimestrales y variaciones porcentuales a precios de 1993

Concepto	Año 2007 *					Año 2008 *				
	Total	1°	2°	3°	4°	Total	1°	2°	3°	4°
millones de pesos										
PIB a precios de mercado	359.170	322.449	367.492	367.539	379.200	384.201	349.945	396.227	393.039	397.591
Variación porcentual anual	8,7	8,0	8,6	8,8	9,1	7,0	8,5	7,8	6,9	4,9
Más: IVA e impuestos a las importaciones	27.807	26.634	26.057	28.069	30.469	31.344	30.866	30.547	31.519	32.443
VAB a precios de productor	331.363	295.815	341.435	339.469	348.731	352.857	319.079	365.681	361.521	365.148
Variación porcentual anual	8,3	7,6	8,5	8,4	8,7	6,5	7,9	7,1	6,5	4,7
Sectores productores de bienes ⁽¹⁾	116.197	101.058	127.794	117.262	118.675	120.106	106.991	131.690	121.843	119.898
Variación porcentual anual	7,9	6,0	9,3	7,7	8,1	3,4	5,9	3,0	3,9	1,0
Sectores productores de servicios ⁽¹⁾	219.014	198.424	217.545	225.901	234.186	237.089	216.434	238.538	243.784	249.600
Variación porcentual anual	8,7	8,5	8,2	9,0	9,2	8,3	9,1	9,7	7,9	6,6
Menos: SIFMI ⁽²⁾	3.848	3.667	3.903	3.693	4.130	4.338	4.346	4.547	4.107	4.351

(¹) A precios de productor, registro IVA neto.

(²) Servicios de intermediación financiera, medidos indirectamente, que recaen sobre las actividades productivas no financieras.

Nota: los totales por suma pueden no coincidir por redondeos en las cifras parciales.

Fuente: Dirección Nacional de Cuentas Nacionales.

Cuadro 9.2 Oferta y Demanda Globales. Valores trimestrales y variaciones porcentuales a precios de 1993

Concepto	Año 2007 *					Año 2008 *				
	Total	1°	2°	3°	4°	Total	1°	2°	3°	4°
millones de pesos										
PIB a precios de mercado	359.170	322.449	367.492	367.539	379.200	384.201	349.945	396.227	393.039	397.591
Variación porcentual anual	8,7	8,0	8,6	8,8	9,1	7,0	8,5	7,8	6,9	4,9
Importaciones de Bienes y Servicios	47.685	43.220	44.852	50.293	52.377	54.009	52.782	55.888	57.049	50.317
Variación porcentual anual	20,5	20,6	18,9	18,9	23,3	13,3	22,1	24,6	13,4	-3,9
Oferta y Demanda Globales	406.855	365.669	412.345	417.831	431.577	438.210	402.727	452.115	450.088	447.909
Variación porcentual anual	9,9	9,3	9,7	9,9	10,6	7,7	10,1	9,6	7,7	3,8
Consumo Privado	235.241	218.516	238.547	237.976	245.924	250.929	236.762	256.322	254.163	256.471
Variación porcentual anual	9,0	8,9	8,7	8,9	9,3	6,7	8,3	7,5	6,8	4,3
Discrepancia Estadística y variación de existencias	-2.360	-1.871	698	-2.525	-5.743	2.480	-1.741	9.077	-2.797	5.382
Variación de existencias de productos agropecuarios ⁽¹⁾	-26	-1.670	7.050	-2.075	-3.410	-311	-2.513	8.571	-2.961	-4.340
Discrepancia estadística ⁽²⁾	-2.334	-201	-6.352	-450	-2.333	2.791	772	506	164	9.722
Consumo Público	42.341	35.985	43.361	43.807	46.213	45.296	38.372	46.709	46.538	49.564
Variación porcentual anual	7,6	6,4	7,0	7,7	8,9	7,0	6,6	7,7	6,2	7,3
Inversión Interna Bruta Fija	81.187	65.878	80.037	87.287	91.547	88.491	79.279	91.080	94.665	88.940
Variación porcentual anual	13,6	13,7	12,7	13,0	15,2	9,0	20,3	13,8	8,5	-2,8
Exportaciones de Bienes y Servicios	50.446	47.162	49.701	51.287	53.635	51.013	50.055	48.927	57.518	47.552
Variación porcentual anual	9,1	9,0	8,7	8,0	10,6	1,1	6,1	-1,6	12,2	-11,3

(¹) Incluye variación de existencias de los principales cereales y oleaginosas (maíz, trigo, girasol y soja), del ganado (bovino, ovino, porcino, equino y caprino) y los trabajos en curso (cereales, oleaginosas y cultivos industriales).

(²) Incluye variación de existencias de los productos no agropecuarios.

Nota: los totales por suma pueden no coincidir por redondeos en las cifras parciales.

Fuente: Dirección Nacional de Cuentas Nacionales.

9. CUENTAS NACIONALES

Cuadro 9.3 Inversión Interna Bruta Fija. Valores trimestrales y variaciones porcentuales a precios de 1993

Concepto	Año 2007 *					Año 2008 *				
	Total	1°	2°	3°	4°	Total	1°	2°	3°	4°
	millones de pesos									
Inversión Interna Bruta Fija	81.187	65.878	80.037	87.287	91.547	88.491	79.279	91.080	94.665	88.940
Variación porcentual anual	13,6	13,7	12,7	13,0	15,2	9,0	20,3	13,8	8,5	- 2,8
Construcción	47.899	38.565	48.226	50.538	54.268	49.791	42.475	51.789	51.956	52.945
Variación porcentual anual	8,2	8,2	7,2	6,5	10,5	4,0	10,1	7,4	2,8	- 2,4
Equipo durable de producción	33.288	27.313	31.812	36.750	37.280	38.700	36.804	39.291	42.709	35.996
Variación porcentual anual	22,6	22,3	22,0	23,3	22,7	16,3	34,8	23,5	16,2	- 3,4
Nacional	13.216	10.367	12.957	13.294	16.243	14.066	12.001	14.299	14.750	15.214
Variación porcentual anual	12,8	10,5	13,3	12,0	14,8	6,4	15,8	10,4	11,0	- 6,3
Importado	20.073	16.946	18.854	23.456	21.036	24.634	24.803	24.992	27.959	20.781
Variación porcentual anual	30,0	30,9	28,8	30,8	29,6	22,7	46,4	32,6	19,2	- 1,2
Maquinaria y equipo	22.358	18.250	21.645	24.726	24.811
Variación porcentual anual	21,2	20,1	23,7	23,8	17,4
Nacional	9.220	7.112	8.983	9.358	11.428	9.828	8.086	9.601	10.172	11.452
Variación porcentual anual	10,7	9,2	11,8	10,3	11,1	6,6	13,7	6,9	8,7	0,2
Importado	13.138	11.138	12.663	15.369	13.383
Variación porcentual anual	29,8	28,2	33,8	33,7	23,5
Material de transporte	10.930	9.062	10.166	12.023	12.468
Variación porcentual anual	25,7	27,1	18,6	22,3	34,8
Nacional	3.995	3.255	3.975	3.937	4.815	4.238	3.915	4.698	4.578	3.762
Variación porcentual anual	18,1	13,3	16,7	16,0	24,7	6,1	20,3	18,2	16,3	- 21,9
Importado	6.935	5.808	6.192	8.087	7.653
Variación porcentual anual	30,5	36,3	19,8	25,6	41,9

Nota: los totales por suma pueden no coincidir por redondeos en las cifras parciales.

Fuente: Dirección Nacional de Cuentas Nacionales.

Cuadro 9.4 Estimación del Producto Interno Bruto. Valores trimestrales a precios de 1993

Categoría de tabulación (1)	Concepto	Año 2007 *					Año 2008 *				
		Total	1°	2°	3°	4°	Total	1°	2°	3°	4°
millones de pesos											
	PIB a precios de mercado	359.170	322.449	367.492	367.539	379.200	384.201	349.945	396.227	393.039	397.591
Más	Impuesto al valor agregado	22.252	21.762	20.682	22.255	24.310	25.056	24.983	23.836	24.914	26.493
	Impuesto a las importaciones	5.555	4.872	5.375	5.814	6.159	6.287	5.884	6.711	6.604	5.950
	VAB a precios de productor	331.363	295.815	341.435	339.469	348.731	352.857	319.079	365.681	361.521	365.148
	Sectores productores de bienes (2)	116.197	101.058	127.794	117.262	118.675	120.106	106.991	131.690	121.843	119.898
A	Agricultura, ganadería, caza y silvicultura	19.037	14.261	32.770	15.674	13.443	18.736	14.576	31.668	15.710	12.992
B	Pesca	465	454	721	423	262	480	295	768	523	334
C	Explotación de minas y canteras	5.195	4.846	5.129	5.246	5.557	5.259	5.026	4.937	5.354	5.721
D	Industria manufacturera	59.153	52.722	58.087	61.919	63.883	62.089	56.008	61.552	65.350	65.448
E	Suministro de electricidad, gas y agua	9.541	9.027	9.568	10.103	9.468	9.899	9.434	9.958	10.371	9.833
F	Construcción	22.806	19.748	21.518	23.897	26.062	23.642	21.654	22.807	24.537	25.571
	Sectores productores de servicios (2)	219.014	198.424	217.545	225.901	234.186	237.089	216.434	238.538	243.784	249.600
G	Comercio mayorista y minorista y reparaciones	46.219	41.406	46.361	46.911	50.198	49.882	45.080	51.752	50.516	52.181
H	Hoteles y restaurantes	8.745	9.126	7.893	8.527	9.435	9.418	9.974	8.449	9.154	10.095
I	Transporte, almacenamiento y comunicaciones	37.568	33.326	37.149	38.591	41.208	42.323	37.924	42.012	43.229	46.128
J	Intermediación financiera	17.280	16.315	17.074	17.286	18.443	20.287	19.341	21.050	20.337	20.421
K	Actividades inmobiliarias, empresariales y de alquiler	46.018	43.358	44.036	48.343	48.334	48.908	46.197	47.008	51.219	51.210
LyQ	Administración pública, defensa y organizaciones extraterritoriales	16.134	15.798	15.861	16.568	16.308	16.755	16.556	16.459	17.102	16.904
M y N	Enseñanza, servicios sociales y de salud	26.996	21.920	28.647	29.010	28.407	28.200	23.091	29.984	30.264	29.459
OyP	Otras actividades de servicios: comunitarias, sociales, personales y servicio doméstico	20.054	17.175	20.524	20.664	21.853	21.315	18.271	21.822	21.962	23.203
Menos	SIFMI (2)	3.848	3.667	3.903	3.693	4.130	4.338	4.346	4.547	4.107	4.351

(1) Corresponde a la Clasificación Internacional Industrial Uniforme (CIIU) revisión 3.

(2) A precios de productor, registro IVA neto.

(3) Servicios de intermediación financiera, medidos indirectamente, que recaen sobre las actividades productivas no financieras.

Nota: los totales por suma pueden no coincidir por redondeos en las cifras parciales.

Fuente: Dirección Nacional de Cuentas Nacionales.

9. CUENTAS NACIONALES

Cuadro 9.5 Estimación del Producto Interno Bruto. Valores trimestrales a precios corrientes

Categoría de tabulación (¹)	Concepto	Año 2007 *					Año 2008 *				
		Total	1°	2°	3°	4°	Total	1°	2°	3°	4°
millones de pesos											
	PIB a precios de mercado	812.456	681.120	835.125	827.463	906.115	1.038.188	887.643	1.107.943	1.057.551	1.099.615
Más	Impuesto al valor agregado	65.124	55.886	60.211	69.578	74.823	84.423	76.702	82.671	88.522	89.797
	Impuesto a las importaciones	7.015	5.942	6.174	7.473	8.472	8.988	8.287	8.950	9.422	9.293
	VAB a precios de productor	740.316	619.292	768.741	750.412	822.820	944.777	802.654	1.016.322	959.606	1.000.525
	Sectores productores de bienes (²)	321.830	257.684	354.753	316.880	358.004	402.595	341.665	473.070	388.644	407.001
A	Agricultura, ganadería, caza y silvicultura	68.253	44.752	120.479	52.691	55.089	91.160	71.440	180.086	65.673	47.442
B	Pesca	1.849	1.532	2.699	1.874	1.290	2.365	1.276	3.102	2.830	2.250
C	Explotación de minas y canteras	35.557	30.080	30.595	42.288	39.266	35.699	35.913	28.445	41.379	37.058
D	Industria manufacturera	158.821	134.348	145.476	158.557	196.903	204.575	173.744	192.847	205.796	245.913
E	Suministro de electricidad, gas y agua	10.991	10.831	10.466	11.815	10.852	12.362	12.360	11.367	12.813	12.910
F	Construcción	46.359	36.140	45.038	49.656	54.604	56.434	46.932	57.223	60.154	61.427
	Sectores productores de servicios (²)	424.337	367.843	418.594	438.540	472.373	549.881	469.012	549.545	578.667	602.301
G	Comercio mayorista y minorista y reparaciones	86.318	71.720	87.069	88.515	97.968	113.228	93.019	117.430	117.179	125.284
H	Hoteles y restaurantes	19.969	21.413	17.345	19.144	21.974	25.069	25.835	21.761	24.559	28.123
I	Transporte, almacenamiento y comunicaciones	64.106	59.082	64.237	66.233	66.872	80.565	74.319	80.781	83.748	83.410
J	Intermediación financiera	36.366	33.774	33.434	36.985	41.271	48.525	44.547	46.777	52.291	50.486
K	Actividades inmobiliarias, empresariales y de alquiler	81.907	74.388	78.128	84.913	90.201	104.434	93.526	98.330	111.106	114.776
LyQ	Administración pública, defensa y organizaciones extraterritoriales	43.698	37.178	41.781	45.332	50.500	58.387	47.843	56.723	62.283	66.698
MyN	Enseñanza, servicios sociales y de salud	61.344	45.651	66.259	64.560	68.904	81.320	58.840	89.311	87.002	90.128
OyP	Otras actividades de servicios: comunitarias, sociales, personales y servicio doméstico	30.630	24.638	30.340	32.859	34.682	38.352	31.083	38.434	40.497	43.396
Menos	SIFMI (³)	5.851	6.235	4.606	5.009	7.556	7.699	8.023	6.293	7.704	8.776

(¹) Corresponde a la Clasificación Internacional Industrial Uniforme (CIIU) revisión 3.

(²) A precios de productor, registro IVA neto.

(³) Servicios de intermediación financiera, medidos indirectamente, que recaen sobre las actividades productivas no financieras.

Nota: los totales por suma pueden no coincidir por redondeos en las cifras parciales.**Fuente:** Dirección Nacional de Cuentas Nacionales.

Cuadro 9.6 Oferta y Demanda Globales. Valores trimestrales e índice de precios implícitos a precios corrientes. Variaciones porcentuales respecto a igual período del año anterior

Concepto	Año 2007 *					Año 2008 *				
	Total	1°	2°	3°	4°	Total	1°	2°	3°	4°
PIB a precios de mercado	812.456	681.120	835.125	827.463	906.115	1.038.188	887.643	1.107.943	1.057.551	1.099.615
Variación porcentual anual	14,3	11,1	13,3	13,8	18,1	19,5	20,1	23,0	19,5	15,7
Importaciones de Bienes y Servicios	165.230	135.293	150.035	184.709	190.884	210.557	187.117	220.207	231.115	203.791
Variación porcentual anual	9,0	3,8	4,9	14,2	11,2	12,5	13,2	17,8	10,3	11,1
Oferta y Demanda Globales (1)	977.686	816.413	985.160	1.012.172	1.096.999	1.248.745	1.074.760	1.328.149	1.288.666	1.303.406
Variación porcentual anual	14,0	10,5	12,5	14,5	17,7	18,6	19,5	23,0	18,2	14,5
Consumo Privado	475.876	423.409	486.373	486.633	507.090	598.839	531.092	625.673	614.285	624.308
Variación porcentual anual	13,0	10,6	11,7	14,8	14,9	18,0	15,8	19,7	18,2	18,1
Discrepancia Estadística y variación de existencias	94	- 6.844	14.631	- 1.079	- 6.330	18.582	- 3.931	71.091	- 21.684	28.850
Variación de existencias de productos agropecuarios (2)	- 2.241	- 6.104	15.561	- 1.449	- 16.972	424	- 9.764	39.505	- 12.197	- 15.848
Discrepancia estadística (3)	2.335	- 740	- 930	370	10.642	18.158	5.833	31.586	- 9.487	44.698
Consumo Público	105.013	84.481	105.795	108.536	121.242	139.336	108.046	143.114	147.871	158.313
Variación porcentual anual	20,2	16,7	21,1	20,0	22,0	24,0	19,9	25,6	28,2	21,7
Inversión Interna Bruta Fija	196.622	156.034	186.946	212.072	231.437	240.621	213.774	240.132	255.835	252.743
Variación porcentual anual	13,2	12,3	10,0	13,4	16,3	12,3	13,8	12,9	11,2	12,4
Exportaciones de Bienes y Servicios	200.080	159.333	191.415	206.011	243.561	251.367	225.779	248.139	292.358	239.192
Variación porcentual anual	13,2	7,8	7,2	12,8	22,9	24,2	33,5	31,7	26,5	10,8

(1) Los precios implícitos (IPI) de la Oferta y Demanda Globales, a diferencia de otros índices, se elaboran con índices Paasche, es decir miden una canasta de bienes y servicios de ponderaciones móviles. Por lo tanto, cuando se realizan comparaciones respecto a un período distinto de la base (1993), la variación de precios resultante se verá afectada por los cambios en la composición de la canasta de bienes y servicios considerada en cada período.

(2) Incluye variación de existencias de los principales cereales y oleaginosas (maíz, trigo, girasol y soja), del ganado (bovino, ovino, porcino, equino y caprino) y los trabajos en curso (cereales, oleaginosas y cultivos industriales).

(3) Incluye variación de existencias de los productos no agropecuarios.

Nota: los totales por suma pueden no coincidir por redondeos en las cifras parciales.

Fuente: Dirección Nacional de Cuentas Nacionales.

9. CUENTAS NACIONALES

Cuadro 9.7 Inversión Interna Bruta Fija. Valores trimestrales e índice de precios implícitos a precios corrientes. Variaciones porcentuales respecto a igual período del año anterior

Concepto	Año 2007 *					Año 2008 *				
	Total	1°	2°	3°	4°	Total	1°	2°	3°	4°
millones de pesos										
Inversión Interna Bruta Fija (1)	196.622	156.034	186.946	212.072	231.437	240.621	213.774	240.132	255.835	252.743
Variación porcentual anual	13,2	12,3	10,0	13,4	16,3	12,3	13,8	12,9	11,2	12,4
Construcción	122.758	95.985	122.450	130.209	142.390	149.912	125.831	156.914	157.557	159.348
Variación porcentual anual	18,2	17,4	15,9	18,5	20,6	17,5	19,0	19,3	17,7	14,7
Equipo durable de producción	73.864	60.049	64.496	81.863	89.047	90.709	87.943	83.218	98.278	93.395
Variación porcentual anual	6,0	5,0	1,0	6,6	10,1	5,6	8,7	4,5	3,3	8,6
Nacional	29.668	22.349	26.845	29.490	39.989	35.251	29.328	31.528	37.179	42.968
Variación porcentual anual	9,3	10,7	6,0	8,9	10,8	11,6	13,4	6,4	13,6	14,7
Importado	44.196	37.700	37.651	52.373	49.058	55.458	58.615	51.690	61.099	50.428
Variación porcentual anual	3,8	1,2	- 2,5	5,2	9,8	2,3	6,2	3,6	- 2,1	4,1
Maquinaria y equipo	49.075	39.620	43.874	54.694	58.111
Variación porcentual anual	6,9	5,4	1,8	8,0	11,2
Nacional	20.116	14.692	18.497	20.302	26.974	24.021	19.389	20.165	25.174	31.356
Variación porcentual anual	10,2	12,3	7,1	9,2	12,0	12,0	16,1	2,0	14,1	16,0
Importado	28.959	24.928	25.377	34.392	31.138
Variación porcentual anual	4,3	0,6	- 2,1	7,0	10,6
Material de transporte	24.789	20.428	20.622	27.169	30.935
Variación porcentual anual	4,2	4,0	- 0,6	4,0	7,3
Nacional	9.552	7.656	8.348	9.188	13.014	11.229	9.939	11.363	12.005	11.611
Variación porcentual anual	6,8	7,2	3,7	7,9	7,1	10,8	7,9	15,2	12,3	14,2
Importado	15.237	12.772	12.275	17.980	17.921
Variación porcentual anual	2,8	2,3	- 3,4	2,1	8,3

(1) Los precios implícitos (IPI) de la Inversión Bruta Fija, a diferencia de otros índices, se elaboran con índices Paasche, es decir miden una canasta de bienes y servicios de ponderaciones móviles. Por lo tanto, cuando se realizan comparaciones respecto a un período distinto de la base (1993), la variación de precios resultante se verá afectada por los cambios en la composición de la canasta de bienes y servicios considerada en cada período.

Nota: los totales por suma pueden no coincidir por redondeos en las cifras parciales.

Fuente: Dirección Nacional de Cuentas Nacionales.

Cuadro 9.8 Oferta y Demanda Globales.
Valores trimestrales e índice de precios implícitos, base 1993=100

Periodo		Oferta Global		Demanda Global			
Año	Trimestre	PIB a precios de mercado	Importaciones	Consumo Privado	Consumo Público	Inversión Interna Bruta Fija	Exportaciones
2004 *		160,4	287,3	152,9	141,4	174,1	303,2
2005 *		174,5	297,4	162,9	169,4	188,8	309,5
2006 *		198,0	318,0	178,9	206,4	213,9	350,4
2007 *		226,2	346,5	202,3	248,0	242,2	396,6
2008 *		270,2	389,9	238,6	307,6	271,9	492,7
2007 *							
	1°	211,2	313,0	193,8	234,8	236,9	337,8
	2°	227,2	334,5	203,9	244,0	233,6	385,1
	3°	225,1	367,3	204,5	247,8	243,0	401,7
	4°	239,0	364,4	206,2	262,4	252,8	454,1
2008 *							
	1°	253,7	354,5	224,3	281,6	269,6	451,1
	2°	279,6	394,0	244,1	306,4	263,6	507,2
	3°	269,1	405,1	241,7	317,7	270,3	508,3
	4°	276,6	405,0	243,4	319,4	284,2	503,0

Nota: los totales por suma pueden no coincidir por redondeo en las cifras parciales.

Cuadro 9.9 Estimador Mensual de Actividad Económica, base 1993=100.
Precios de mercado de 1993. Números índice y variaciones porcentuales

Periodo	Índice Serie Original 1993=100	Variación % respecto a igual período del año anterior	Índice Serie Desestacionalizada 1993=100	Variación % respecto al mes anterior	Índice Serie Tendencia-Ciclo 1993=100	Variación % respecto al mes anterior	
2004	118,0	9,0	///	///	///	///	
2005	128,9	9,2	///	///	///	///	
2006	139,8	8,5	///	///	///	///	
2007	151,9	8,7	///	///	///	///	
2008	162,4	7,0	///	///	///	///	
2008							
	Mar	158,8	6,3	159,6	0,7	160,6	0,5
	Abr	165,1	9,8	161,5	1,2	161,4	0,5
	May	173,0	7,8	163,5	1,2	162,1	0,4
	Jun	164,5	5,9	161,5	- 1,2	162,7	0,4
	Jul	167,2	7,8	163,7	1,4	163,2	0,3
	Ago	166,4	5,9	164,8	0,6	163,6	0,2
	Sep	164,9	7,2	164,1	- 0,4	163,7	0,1
	Oct	167,8	5,3	164,6	0,3	163,8	--
	Nov	169,7	4,6	165,2	0,4	163,8	--
	Dic	166,9	4,6	163,1	- 1,3	163,8	--
2009							
	Ene	144,3	2,1	163,4	0,3	163,8	--
	Feb	146,9	2,3	163,8	0,2	163,7	--
	Mar	163,0	2,7	163,4	- 0,2	163,6	--

Nota: se han conciliado las series mensuales a las correspondientes trimestrales. Por este motivo se actualizan las series original, desestacionalizada y de tendencia-ciclo desde 1993.

El documento que presenta las opciones de desestacionalización y de estimación de la tendencia-ciclo a partir de enero de 2007 se encuentra en http://www.mecon.gov.ar/secpro/dir_cn/desestacionalizacion/opciones_mensualesx12-arima2007.pdf

Fuente: Dirección Nacional de Cuentas Nacionales.

A n e x o

Información para la actualización de los precios de contratos de obra pública

En este anexo se incluyen indicadores requeridos por el Decreto 1295/2002, que establece la metodología para la redeterminación periódica de los precios de contratos de obra pública en base a información producida por el INDEC. Asimismo, se incluye información que requiere el Decreto 634/2003, referido a ampliaciones de transporte de energía eléctrica en alta tensión y por distribución troncal.

Evaluación de la representatividad de los indicadores: La información publicada por el INDEC contiene descripciones similares para denominar a algunos indicadores del Índice del Costo de la Construcción en el Gran Buenos Aires (ICC-GBA) y a otros correspondientes al Índice de Precios Internos Básicos al por Mayor (IPIB). Por tal razón se exponen las diferencias básicas que permitirán a los usuarios utilizar los datos teniendo en cuenta las características diferenciales existentes.

- **Objetivos.** El ICC-GBA, mide la evolución del costo de la construcción privada de edificios destinados a vivienda en la Ciudad de Buenos Aires y los 24 partidos del conurbano bonaerense. El IPIB mide la evolución de los precios a los que el productor y/o importador vende sus productos en el mercado interno.

- **Precios relevados.** El ICC-GBA toma los precios de venta de distribuidores, sin IVA, que incluyen un margen de comercialización y transporte implícito. El IPIB releva los precios a los que el productor y/o importador vende sus productos sin impuestos.

- **Muestra de informantes.** La muestra de informantes por producto del ICC-GBA es mayor que la utilizada para el IPIB, debido a la naturaleza de los precios que se relevan. El ICC-GBA obtiene precios de diversos informantes (distribuidores) para un mismo material, mientras que el IPIB realiza un compendio de productos similares para los cuales la cantidad de informantes (fabricantes) es reducida.

- **Desagregación de los índices.** En el ICC-GBA se exponen los índices elementales con mayor nivel de detalle en la descripción, mientras que en el IPIB los índices publicados corresponden a productos más genéricos que agrupan precios de artículos similares de los distintos productores.

- Finalmente, cabe destacar que tanto en el ICC-GBA como en el IPIB, los precios corresponden, en general, a los vigentes el decimoquinto día del mes (o el primer día hábil siguiente) para transacciones de contado.

ANEXO

Índice de Precios al Consumidor del Gran Buenos Aires (IPC-GBA), base abril 2008=100

Decreto 1295/2002 art. 15 inciso	Insumos	INDEC INFORMA Cuadro y apertura	Apertura IPC-GBA	2008								2009				
				May	Jun	Jul	Ago	Sep	Oct	Nov	Dic	Ene	Feb	Mar	Abr	May*
l)	Transportes	Cuadro 4 Apertura 6	Transporte	101,45	101,18	101,59	102,20	102,45	103,62	103,63	103,56	108,34	112,80	113,07	113,60	113,64

Sistema de Índices de Precios Mayoristas (SIPM), base 1993=100

Índice de Precios Internos Básicos al por mayor (IPIB)

Decreto 1295/2002 art. 15 inciso	Insumos	INDEC INFORMA Cuadro y rama de apertura	Descripción de la apertura IPIB	2001	2008								2009				
				Dic	May	Jun	Jul	Ago	Sep	Oct	Nov	Dic	Ene	Feb	Mar	Abr	May*
Nacionales																	
e)	Productos químicos	3.2 / 24	Sustancias y productos químicos	111,25	358,49	363,87	371,20	378,03	383,49	388,52	387,70	381,33	373,22	367,99	370,78	372,27	374,91
i)	Motores eléctricos y equipos de aire acondicionado	3.2 / 31	Máquinas y aparatos eléctricos	82,60	481,92	474,70	475,55	472,31	472,99	476,27	445,54	439,47	428,29	424,90	424,37	422,46	425,79
k)	Asfaltos, combustibles y lubricantes	3.2 / 23	Productos refinados del petróleo	120,95	449,92	461,76	467,90	466,03	470,14	475,37	479,57	484,57	487,27	494,07	499,58	517,97	534,31
t)	Medidores de caudal	3.2 / 292	Máquinas de uso especial	102,51	357,44	362,74	368,52	374,68	378,67	383,41	388,83	390,92	394,13	395,52	398,39	400,48	403,45
w)	Membrana impermeabilizante	3.2 / 252	Productos de plástico	104,91	351,14	359,64	362,80	365,17	367,43	369,93	370,35	367,26	358,83	350,81	349,91	349,78	350,03
Importados																	
j)	Equipo-Amortización de equipo	3.2 / 29	Máquinas y equipos	86,98	226,13	224,52	224,91	225,54	225,71	230,59	231,96	235,11	236,10	239,19	243,08	246,93	248,53

Índice de Precios Internos Básicos al por mayor (IPIB). Mayor desagregación disponible

Clasificación CIIU-3 (1)	Código CPC (2)	Descripción	2001		2008							2009				
			Dic	May	Jun	Jul	Ago	Sep	Oct	Nov	Dic	Ene	Feb	Mar	Abr	May*
Nacional																
2811	42120-1	Aberturas de aluminio	113,41	382,04	386,31	386,20	392,10	395,08	404,31	399,16	395,42	395,77	392,20	398,26	399,77	406,81
2811	42120-2	Aberturas de chapa de hierro	122,20	520,44	538,39	538,39	556,90	556,90	558,76	560,85	560,59	560,59	560,74	570,99	570,69	570,99
2699	37910-1	Abrasivos (en rueda, discos y hojas)	98,92	318,58	320,72	325,13	325,13	330,15	330,15	330,15	335,34	335,34	343,07	347,08	348,18	348,18
2893	42921-4	Abrazaderas (para autopartes y otros usos)	111,00	349,47	379,36	382,34	402,63	412,93	412,93	416,34	420,70	420,70	420,70	420,70	420,70	420,70
2922	44251-1	Accesorio para máquinas herramientas (de corte y tornos)	95,02	503,94	515,09	541,77	541,77	555,11	565,76	565,76	565,75	565,75	565,75	565,75	565,75	582,35
2893	42922-1	Accesorios para herramientas (brocas y fresas)	108,05	401,36	401,36	401,36	411,27	411,27	444,22	454,27	454,27	457,70	457,70	470,57	477,91	482,30
2320	33380-1	Aceites lubricantes	98,22	429,62	464,92	487,81	489,85	508,45	517,64	516,61	511,58	496,32	496,36	502,59	502,11	502,86
3420	49229-1	Acoplados	84,26	313,34	322,72	322,72	322,72	337,38	320,41	338,38	338,38	338,38	338,38	338,38	338,38	338,38
3140	46420-1	Acumuladores eléctricos	86,86	638,31	638,31	638,31	638,31	638,31	638,31	638,31	594,31	594,31	573,92	573,92	518,40	529,32
2710	41263-1	Alambres de acero	106,09	626,21	661,30	712,56	714,64	745,42	745,42	744,74	728,80	728,80	739,62	735,10	736,76	752,11
2710	41241-1	Alambrones de hierro	105,69	528,69	577,37	609,27	624,59	642,62	642,62	631,11	602,80	602,80	602,80	579,02	579,02	579,02
2922	44216-1	Amoladoras	89,14	298,96	304,88	319,98	322,28	322,28	327,27	327,27	327,27	327,27	327,27	327,27	327,27	332,00
1410	15400-1	Arcillas	100,70	260,84	270,34	278,76	283,99	283,99	291,40	291,40	291,38	291,40	291,40	291,40	291,40	287,65
1410	15310-1	Arenas	103,27	434,90	452,11	449,55	455,46	450,32	455,45	455,45	455,46	473,28	477,85	477,85	477,86	479,15
2691	37210-1	Artefactos sanitarios	68,49	175,40	179,56	179,56	179,56	189,38	189,38	189,38	193,57	199,49	203,68	203,68	203,68	203,68
2695	37540-2	Artículos pretensados	102,77	336,37	336,37	357,44	357,44	357,44	375,78	375,78	375,78	375,78	375,78	375,78	375,78	375,78
3410	49113-1	Automóviles	82,49	296,74	298,12	301,25	297,80	298,67	301,56	296,58	298,20	295,38	295,38	290,56	292,04	293,95
2519	36270-1	Autopartes de goma	104,14	448,48	458,33	463,57	493,69	492,13	496,29	514,49	520,76	521,07	521,06	523,32	523,80	519,87
3150	46539-1	Balastos	74,28	348,39	336,46	345,63	339,55	339,85	336,95	342,18	340,12	337,46	338,25	364,42	316,94	330,17
2693	37370-1	Baldosas cerámicas	74,25	192,74	192,74	192,90	192,90	192,74	192,74	192,70	192,70	198,09	198,09	198,10	198,10	198,10
2422	35110-4	Barnices y protectores para madera	102,65	403,68	412,29	415,36	417,70	432,03	432,03	447,40	454,48	461,88	464,46	464,46	492,74	500,13
2710	41261-1	Barras de hierro y acero	78,32	319,73	329,36	329,36	341,98	341,97	349,45	352,84	352,84	352,85	352,85	351,07	351,07	342,87
2520	36490-6	Bolsas de plástico	110,66	428,76	443,27	450,85	454,77	458,87	459,76	458,70	456,53	449,26	430,77	423,23	425,15	430,54
2899	42944-1	Bulones	76,49	358,15	367,93	401,59	412,80	412,80	412,80	412,80	412,80	412,80	412,80	412,80	412,85	412,85
2813	42320-1	Calderas (a gas y fuel oil)	109,18	556,37	568,58	569,46	595,18	606,95	628,77	636,81	632,17	659,56	664,54	664,54	664,54	664,54
2694	37420-1	Cales	101,58	374,23	374,23	382,89	382,89	396,33	393,90	402,56	406,70	414,72	421,26	421,26	422,61	430,49
3410	49115-2	Camiones y sus chasis	124,58	689,57	702,53	722,65	722,65	727,99	727,99	752,18	756,43	764,40	764,40	773,23	774,55	776,76
2520	36320-3	Caños y tubos de polietileno	193,96	385,29	391,65	391,05	391,05	399,53	418,11	418,10	407,16	407,16	402,09	402,09	402,09	402,09
2520	36320-2	Caños y tubos de polipropileno	107,49	314,41	314,41	314,41	314,41	340,03	340,03	340,03	339,87	340,02	339,87	339,87	339,87	339,87
2520	36320-1	Caños y tubos de PVC	116,09	325,08	329,60	329,60	334,53	346,48	346,48	346,48	356,81	356,81	350,82	350,82	348,44	334,64
3120	46220-1	Capacitores electrolíticos	96,44	250,36	247,51	242,95	243,06	252,98	255,72	258,15	260,47	260,47	260,47	260,47	270,93	271,88
2413	34800-1	Cauchos sintéticos	108,16	749,98	824,54	866,49	900,30	976,49	976,49	991,64	881,30	753,37	685,84	642,89	615,63	590,42
2694	37440-1	Cemento portland	111,68	397,34	397,34	397,84	397,84	414,59	414,64	415,08	414,90	431,23	431,69	431,69	438,31	440,51
2899	42992-1	Cerraduras	103,12	368,16	399,26	402,67	405,44	409,72	409,72	419,28	421,03	421,03	421,03	421,03	421,03	427,87
2899	42999-2	Chapas metálicas	85,46	467,68	481,90	483,92	498,56	507,68	521,18	525,36	516,93	509,23	505,33	504,35	495,54	493,62
2899	42944-2	Clavos	102,52	546,23	551,50	583,35	588,64	608,64	608,64	574,54	614,07	614,07	581,99	578,90	580,87	580,87
2912	43230-1	Compresores y sus repuestos	99,92	294,82	297,15	298,60	306,28	311,94	311,94	312,79	313,81	316,18	317,84	317,84	321,17	321,17
3130	46340-1	Conductores eléctricos	86,93	819,09	800,74	795,56	785,66	778,81	784,25	676,50	665,01	627,50	620,94	622,01	640,94	644,36
2519	36270-2	Correas de goma con refuerzo textil	100,57	300,71	308,98	323,52	332,39	332,39	332,39	344,66	344,66	344,66	344,66	356,45	356,45	356,45
2811	42190-2	Cortinas de aluminio	86,02	356,74	356,74	356,74	360,08	362,95	373,11	373,11	380,29	380,29	380,29	380,29	384,54	392,84
2520	36990-2	Cortinas de enrollar de PVC	101,33	278,28	282,40	286,67	291,06	291,06	291,06	291,06	291,06	291,06	281,65	281,65	281,65	281,65
2022	31600-1	Cortinas de madera	104,73	447,53	447,53	447,53	454,98	469,64	469,64	469,64	469,64	469,64	496,42	524,32	524,15	524,15
2221	32600-1	Cuadernos y blocks	114,84	252,89	254,79	254,79	258,15	258,15	258,15	258,15	258,15	258,15	258,15	258,15	258,15	258,15
2511	36111-3	Cubiertas agrícolas	108,83	516,33	542,24	573,32	594,31	597,74	601,69	601,69	601,69	606,72	606,72	606,72	606,72	606,72
2511	36111-2	Cubiertas convencionales	98,42	406,08	421,46	443,32	451,30	455,99	455,99	455,99	455,99	455,99	455,99	454,19	454,19	454,19
2511	36111-1	Cubiertas radiales	84,62	270,12	276,44	281,97	288,79	295,08	297,24	297,24	297,24	297,24	297,24	296,35	296,35	296,35
2893	42921-1	Cucharas de albañil	104,83	394,58	394,58	409,00	417,14	412,51	412,51	412,51	412,51	412,51	412,51	412,51	415,44	417,86
2413	34800-2	Dispersiones de caucho (pegamentos)	93,62	394,65	394,56	388,25	388,25	403,24	403,24	437,32	424,06	427,48	423,77	458,65	464,02	471,63

(sigue)

ANEXO

Índice de Precios Internos Básicos al por mayor (IPIB). Mayor desagregación disponible (continuación)

Clasificación CIIU-3 (1)	Código CPC (2)	Descripción	2001		2008							2009				
			Dic	May	Jun	Jul	Ago	Sep	Oct	Nov	Dic	Ene	Feb	Mar	Abr	May*
3430	49129-1	Elásticos para autos	100,71	343,85	354,92	354,92	354,92	354,92	370,13	370,13	370,13	370,13	370,13	370,13	370,13	365,54
2912	43220-1	Electrobombas	89,99	284,26	296,55	302,12	302,12	302,12	302,12	302,12	302,12	302,12	302,12	302,12	302,12	302,12
2422	35110-1	Enduido para paredes	113,03	392,11	400,15	400,15	403,94	419,09	419,09	431,25	436,55	442,63	442,63	442,63	453,44	456,78
4010	17100-1	Energía eléctrica	62,34	156,28	157,82	160,61	166,02	168,76	163,44	163,44	163,72	165,48	165,65	166,73	165,77	165,77
3430	49129-3	Equipos de transmisión	96,51	435,15	445,20	445,20	446,00	454,70	436,15	454,70	454,70	459,25	459,25	454,99	457,89	457,89
2422	35110-2	Esmaltes sintéticos	100,37	402,97	408,42	408,42	413,03	433,10	436,24	446,90	454,69	465,12	466,81	470,34	484,80	490,49
2699	37129-1	Fibras minerales	96,50	257,30	257,30	262,40	266,04	290,39	290,39	290,39	290,39	290,39	290,39	290,39	292,86	292,86
2520	36490-4	Film de polietileno	125,08	529,55	540,22	532,91	538,37	541,35	541,12	537,67	530,74	505,09	487,31	486,60	490,16	489,72
2320	33370-1	Fuel oil	144,27	1001,52	969,11	954,03	928,17	924,51	931,50	943,22	931,55	926,71	932,07	844,97	868,32	960,52
1110	12020-1	Gas	105,27	221,07	208,98	185,00	177,33	172,55	191,93	209,28	219,60	226,94	228,85	239,63	249,24	248,14
2320	33360-1	Gas oil	126,20	438,77	448,78	454,18	450,71	453,07	454,67	458,77	463,22	471,30	482,05	495,91	519,02	534,95
2320	33410-1	Gases de refinera (butano y propano)	133,04	364,18	379,43	376,00	399,12	408,74	475,36	478,97	468,18	451,35	429,07	429,97	431,09	436,89
2899	42911-1	Grifería	95,09	400,96	408,18	418,36	418,36	445,08	445,08	444,27	444,27	444,27	444,27	444,27	454,45	454,45
3110	46113-1	Grupos electrógenos	84,41	325,30	323,68	323,68	341,73	341,73	341,73	341,73	341,73	341,73	341,73	344,47	344,47	344,47
2893	42921-2	Herramientas de mano (llave, pala, tenaza, etc.)	79,19	269,71	279,40	286,80	289,92	291,45	291,45	294,33	294,33	294,33	294,33	300,78	301,83	301,83
2699	37990-1	Hidrófugos	125,13	379,28	379,28	399,07	404,40	409,91	414,79	420,56	428,61	428,61	433,48	449,72	449,72	459,98
2710	41242-1	Hierros redondos	84,35	455,85	486,32	495,83	500,60	515,05	515,05	504,75	495,65	486,64	486,64	482,50	484,08	478,15
2695	37510-1	Hormigón	69,14	278,31	283,75	284,33	285,93	293,23	294,82	296,48	296,45	298,23	296,96	295,74	296,80	299,00
2924	44440-1	Hormigoneras	103,78	309,93	312,09	312,07	342,37	361,54	361,54	361,53	361,53	361,53	361,53	361,53	377,89	377,89
2422	35110-5	Impermeabilizantes	98,77	338,67	346,75	355,73	355,73	363,60	368,41	362,02	365,36	373,88	371,77	376,36	389,92	393,19
3120	46212-1	Interruptores eléctricos	80,88	160,52	160,52	160,52	162,83	162,83	162,83	162,83	162,83	162,83	162,83	162,83	164,38	164,38
2320	33340-1	Kerosene	151,62	511,57	520,95	527,49	555,31	556,16	556,93	556,54	564,93	567,43	595,14	633,63	633,63	640,75
2693	37350-1	Ladrillos huecos	84,44	261,57	263,17	269,81	269,53	270,65	266,73	266,82	269,10	269,54	269,10	268,78	268,97	266,36
2692	37320-1	Ladrillos refractarios	101,51	307,36	307,36	311,34	316,37	340,89	353,27	353,27	353,27	353,27	353,27	356,41	340,73	340,73
2720	41532-11	Lingotes de aluminio y sus aleaciones	106,56	552,99	553,10	553,73	564,16	570,89	572,06	561,30	526,88	457,98	426,09	397,72	395,17	403,15
2720	41532-1	Lingotes y perfiles de aluminio y sus aleaciones	117,75	544,13	542,43	544,16	556,28	563,49	567,62	555,88	530,68	476,96	445,62	430,45	429,56	435,28
2021	31430-1	Maderas aglomeradas	74,49	317,03	316,76	330,74	326,85	327,39	332,27	333,75	332,59	336,29	333,18	332,00	334,78	333,33
2010	31100-1	Maderas aserradas	96,60	391,18	403,45	421,64	422,20	429,32	432,24	433,94	430,26	433,42	433,79	433,46	434,06	430,83
2021	31420-1	Maderas terciadas fenólicas	74,10	280,82	281,48	281,59	272,97	272,97	272,97	272,97	272,97	264,45	264,45	264,45	264,28	264,28
2021	31420-2	Maderas terciadas no fenólicas	100,80	347,85	369,72	369,72	369,72	369,72	382,93	382,93	387,35	387,35	387,35	387,35	387,35	394,15
2922	44222-1	Máquinas para carpintería	100,17	280,10	289,98	289,98	289,98	289,98	289,98	289,98	289,98	289,98	289,98	289,98	318,98	318,98
2924	44427-1	Máquinas viales autopropulsadas	100,00	372,37	369,09	373,71	383,53	386,61	402,33	413,44	419,58	421,56	429,71	439,51	444,34	446,52
2924	44430-1	Máquinas viales no autopropulsadas	89,10	240,36	240,36	240,36	247,34	252,12	252,12	264,25	264,25	265,04	265,96	265,96	266,52	266,52
2699	37930-1	Membranas asfálticas	98,11	425,96	433,23	433,23	434,12	437,12	431,26	432,49	432,63	432,49	432,49	432,49	434,55	434,55
2692	37330-1	Morteros refractarios	104,50	322,36	322,36	338,09	338,09	339,32	352,72	346,58	346,58	346,58	346,58	360,09	360,09	360,09
2695	37540-1	Mosaicos	96,66	270,63	284,36	285,26	276,04	290,14	290,14	290,14	290,14	307,43	307,43	307,43	302,63	302,63
2911	43121-1	Motores a explosión de uso industrial	102,30	328,81	334,36	334,36	340,88	340,88	340,88	340,88	340,88	340,88	340,88	342,54	342,54	342,54
3110	46112-1	Motores eléctricos	92,57	341,63	339,79	354,22	354,26	356,24	360,56	371,91	372,94	372,94	375,77	372,80	366,21	375,42
3410	43122-1	Motores para vehículos	91,01	287,27	287,27	287,27	290,45	290,45	290,45	290,45	290,45	290,45	290,45	290,45	290,45	290,45
3591	49911-1	Motos	97,31	201,46	201,46	201,46	205,44	205,44	203,50	203,50	203,63	203,63	204,58	205,76	206,82	206,82
2320	33310-1	Naftas	118,20	367,35	381,04	384,24	384,80	387,33	389,03	393,59	405,88	410,41	420,96	430,40	454,80	465,17
2101	32129-1	Papel obra	106,24	315,91	315,17	316,48	317,59	317,59	317,59	317,59	317,59	317,59	317,59	317,59	317,59	317,59
2699	37990-2	Pegamentos para revestimientos	115,84	262,64	262,79	267,64	272,20	282,74	282,74	290,82	290,82	294,67	299,12	306,23	306,14	293,20
2710	41251-1	Perfiles de hierro	91,63	451,41	482,83	492,49	492,49	526,75	526,75	526,75	526,75	526,75	526,75	526,75	526,75	526,75
1110	12010-1	Petróleo crudo	120,84	895,76	899,61	899,76	896,45	898,34	910,19	926,91	944,27	960,59	979,62	995,43	1013,73	1028,78
1410	15320-1	Piedras	91,72	272,54	273,32	273,32	273,32	273,32	273,32	273,32	273,32	273,32	273,32	273,32	276,96	278,79
2731	41116-1	Piezas fundidas	85,86	459,82	459,82	459,82	470,80	470,80	470,80	470,80	452,50	452,50	470,80	470,80	470,80	470,80
2899	42999-1	Piletas y mesadas de acero inoxidable	111,28	532,25	557,77	557,75	541,01	542,09	542,09	542,09	542,09	542,09	542,09	542,09	542,09	542,09
2422	35110-3	Pinturas al látex	104,07	394,86	398,17	398,17	401,76	415,82	419,10	435,31	439,40	453,44	455,21	458,87	472,51	475,40
2413	34740-6	Plastificantes	113,66	673,40	650,63	658,78	667,22	677,21	678,31	628,72	602,33	538,64	528,19	534,45	537,75	544,81

(sigue)

Índice de Precios Internos Básicos al por mayor (IPIB). Mayor desagregación disponible (conclusión)

Clasificación CIIU-3 (1)	Código CPC (2)	Descripción	2001		2008							2009				
			Dic	May	Jun	Jul	Ago	Sep	Oct	Nov	Dic	Ene	Feb	Mar	Abr	May*
2413	34730-1	Polímeros del cloruro de vinilo	61,47	372,80	371,85	375,16	379,27	384,88	390,72	405,48	402,84	407,25	392,16	386,00	382,27	378,88
2413	34720-1	Polímeros del estireno	99,34	489,82	498,46	513,29	513,29	513,29	513,29	483,94	449,35	432,06	402,16	415,99	415,99	415,99
2413	34710-1	Polímeros del etileno	116,59	512,99	517,12	538,39	549,72	562,76	566,61	566,61	560,36	513,17	480,10	465,84	465,30	483,34
2720	41530-1	Productos básicos de aluminio	131,71	294,26	292,99	293,78	301,74	303,59	311,73	307,27	308,03	295,29	268,10	270,92	271,91	272,71
2720	41510-1	Productos básicos de cobre y latón	85,99	717,53	738,02	721,63	733,05	714,49	713,30	666,47	653,45	641,40	568,28	577,70	582,23	630,05
2022	31600-2	Puertas placa	87,67	345,14	354,86	361,73	372,56	376,11	376,13	384,20	387,19	387,19	387,19	387,55	387,96	381,27
3430	49129-2	Radiadores	96,66	288,87	291,45	291,45	291,45	291,45	291,45	289,38	289,38	289,37	289,37	289,37	289,37	289,37
2413	34740-1	Resinas plásticas	95,67	411,10	426,33	432,09	432,99	440,72	444,59	471,35	471,63	457,38	449,63	436,50	439,63	437,06
2913	43310-1	Rodamientos	89,62	248,31	243,05	247,12	247,34	249,76	266,30	275,93	277,54	287,30	290,96	298,27	304,96	310,12
2922	44240-1	Soldadoras eléctricas	83,93	244,75	250,86	250,86	245,82	245,82	256,23	256,23	256,23	270,71	270,71	270,71	270,71	270,71
2320	33500-1	Subproductos de refinería (carbón de coque y parafina)	115,47	535,64	546,29	575,52	575,84	580,66	642,91	652,73	655,48	655,85	590,71	602,24	565,75	575,75
2922	44214-1	Taladros	83,23	242,93	242,93	246,35	253,38	253,38	253,38	253,38	253,38	253,38	253,38	253,38	253,38	262,32
2693	37350-2	Tejas	106,96	426,99	440,74	440,74	448,01	456,41	463,56	472,56	475,55	475,55	475,55	475,55	478,21	487,30
2899	42943-1	Tejidos de alambre	109,50	485,75	516,01	487,50	493,30	495,80	495,80	512,77	512,77	512,77	512,77	512,77	512,77	534,40
2520	36990-1	Telas plásticas	99,15	301,85	312,35	312,79	313,58	315,62	321,15	325,42	327,18	323,27	321,44	321,60	321,54	321,69
3110	46121-1	Transformadores	89,03	489,41	492,42	513,50	517,64	545,18	543,41	544,05	545,48	545,17	545,95	546,95	548,22	538,58
3410	49115-1	Utilitarios	83,29	323,24	327,08	327,07	334,54	336,36	336,17	337,11	333,77	334,27	334,85	343,39	344,51	346,79
2610	37113-1	Vidrio plano	83,30	234,64	239,00	239,00	239,00	239,00	244,40	244,40	244,40	244,40	244,40	244,40	244,40	244,40
2610	37199-3	Vidrios laminados	85,66	206,86	206,86	206,86	206,86	214,95	214,95	214,95	215,73	218,20	218,20	217,23	217,23	217,23
2610	37199-1	Vidrios templados	87,94	192,39	195,98	195,98	195,98	195,98	198,98	198,98	200,47	200,47	200,47	200,47	200,47	200,47
2610	37199-2	Vidrios térmicos	103,19	356,19	356,22	366,65	366,65	371,89	371,89	371,89	371,88	371,88	383,09	371,89	371,88	371,88
1410	15200-1	Yesos y piedras calizas	97,26	326,02	331,20	347,12	352,23	356,98	373,41	375,56	377,23	377,31	377,60	381,35	387,16	390,99
		Importado														
2929	94920-1	Accesorios y repuestos para máquinas de uso especial	86,00	245,58	244,02	241,55	241,43	236,55	245,64	241,16	244,88	252,55	251,10	252,83	261,98	264,66
2710	91223-1	Aceros aleados	81,67	679,10	661,46	656,82	650,44	579,70	580,26	568,19	538,74	484,35	426,67	414,70	413,56	408,58
2710	91211-11	Chapas de hierro al silicio	...	621,94	604,75	612,71	613,00	618,56	669,83	656,16	642,07	647,27	632,13	623,76	607,92	579,33
2710	91211-1	Chapas de hierro/acero	99,39	878,64	872,98	915,80	935,53	953,20	999,98	1019,14	989,36	916,00	859,15	832,73	758,33	704,39
2720	91511-1	Cobre	70,26	1444,90	1404,20	1403,43	1397,54	1353,60	1334,70	1222,66	1102,40	1050,46	1070,93	1116,56	956,33	937,81
2720	91547-1	Estaño	86,52	910,38	920,43	931,74	887,08	870,50	852,19	727,13	703,45	620,05	607,61	609,55	603,66	643,20
2010	81100-1	Maderas aserradas	126,62	530,46	541,49	554,41	554,65	555,60	560,50	565,95	575,90	577,48	596,18	603,42	640,29	643,14
2720	91601-2	Manganeso	100,00	907,04	907,04	888,89	888,89	864,07	765,56	944,44	944,44	933,33	933,33	1000,00	712,96	855,56
2922	94214-1	Máquinas para perforar, taladrar o fresar	56,74	160,75	164,85	164,85	164,85	164,85	168,72	168,72	168,72	168,72	176,16	176,16	182,71	180,71
2922	94216-1	Máquinas para rebanar, afilar, amolar, pulir u otro acabado	78,43	207,68	207,21	207,21	207,70	207,70	213,47	210,42	210,42	214,46	214,46	214,46	220,25	228,17
2913	93310-2	Máquinas para uso general (para soldar plásticos)	96,46	234,78	228,97	228,59	228,59	230,53	235,55	239,43	242,91	242,91	246,39	252,59	253,75	254,91
2101	82129-1	Papeles	98,92	350,28	350,77	352,56	358,64	367,69	381,79	387,95	395,92	396,49	389,56	389,56	390,36	391,50
2710	91251-1	Perfiles de hierro/acero	107,25	603,37	631,97	685,89	732,15	759,87	778,01	768,19	703,55	672,86	639,29	630,00	594,89	571,44
2913	93310-1	Piezas y partes para máquinas de uso general (rodamientos)	92,56	233,62	231,00	236,10	238,12	239,97	246,49	252,76	259,82	255,62	257,52	264,96	268,23	269,81
2413	84710-1	Poliuretano	113,60	683,19	686,47	716,16	723,61	731,06	728,57	712,44	647,89	544,24	500,81	508,26	526,26	534,63
2413	84740-1	Polipropileno	177,73	849,50	855,48	898,11	916,07	937,68	944,94	910,51	840,13	768,78	626,02	637,95	668,50	689,28
2411	84230-1	Soda solvay	92,54	437,88	434,44	443,61	443,61	443,61	440,17	443,61	443,61	484,92	435,58	403,94	387,59	387,59
2429	85490-1	Toner	79,14	296,56	299,78	299,20	299,20	301,55	304,80	326,50	332,26	335,39	336,60	352,47	365,84	370,57

(1) Clasificación Industrial Internacional Uniforme, revisión 3.

(2) Los primeros cinco dígitos corresponden al código de la Clasificación Central Provisional de Productos (CPC) elaborada por la ONU. Los dígitos que siguen al guión corresponden a una clasificación interna. El primer dígito de los códigos CPC de los productos tiene adicionados 5 (cinco) números para su diferenciación.

Índice del Costo de la Construcción (ICC) en el Gran Buenos Aires, base 1993=100 Precios promedio de los materiales incluidos en el Decreto 1295/2002

Decreto 1295/2002, Art.15 inciso (*)									
Período	c) Pisos y revestimientos		m) Aceros-Hierro aletado		n) Cemento		q) Arena		
	Precio en pesos	Coefficiente de variación %	Precio en pesos	Coefficiente de variación %	Precio en pesos	Coefficiente de variación %	Precio en pesos	Coefficiente de variación %	
2001 Dic	6,18	14,5	611,93	20,8	5,89	3,0	13,28	10,9	
2008 May	20,83	22,9	3.613,78	18,3	20,76	3,0	68,46	4,9	
Jun	21,12	20,8	3.891,19	22,7	20,96	4,0	68,90	4,5	
Jul	21,85	17,8	3.978,90	19,4	21,31	4,7	69,90	5,6	
Ago	22,76	12,8	3.953,19	21,3	21,33	5,0	71,68	6,9	
Sep	23,68	14,2	4.285,18	17,2	21,87	6,2	72,01	7,1	
Oct	23,02	13,5	4.344,70	16,7	22,33	5,7	74,04	6,4	
Nov	22,53	15,6	4.237,42	17,5	22,67	5,1	74,20	7,1	
Dic *	22,53	15,6	4.170,39	18,9	22,71	5,6	74,27	7,1	
2009 Ene *	22,53	15,6	4.168,23	19,1	23,37	5,2	74,39	7,2	
Feb *	22,53	15,6	4.137,56	19,1	23,59	4,6	75,01	6,9	
Mar *	22,53	15,6	4.105,49	18,3	23,67	4,8	75,32	6,7	
Abr *	22,77	15,1	4.090,03	18,7	24,02	6,5	75,92	7,1	
May*	22,53	15,6	4.079,46	18,7	24,28	7,6	75,87	7,0	

(*) Los incisos del Decreto 1295/2002 corresponden a las siguientes aperturas del ICC:

c) Baldosa cerámica roja para azotea de 20 x 20 cm; por m². m) Acero aletado conformado de dureza natural, tipo ADN 420 (IRAM-IAS U 500-528), tensión máxima admisible 2.400 kg/cm², en barra de 10 mm de diámetro; por tonelada. n) Cemento portland normal; por bolsa de 50 kg. q) Arena fina por m³.

Nota: los precios son los que rigen el día 15 del mes, al contado, sin IVA y puesto el material "sobre camión en obra". Los promedios de precios que se publican cada mes se calculan con todos los precios válidos recolectados en ese mes. Sin embargo, con el objeto de reflejar cambios puros de precios, el precio medio utilizado para el cálculo del índice solo incluye a los precios que también han sido informados el mes anterior. Por esta razón, es posible que existan discrepancias entre los precios publicados y los efectivamente utilizados en el cálculo del índice. El coeficiente de variación es un indicador de la dispersión de los datos respecto a su promedio. Generalmente se expresa en porcentaje y no tiene unidad de medida. Cuanto menor sea el coeficiente de variación, menor será la diferencia entre los observados y mejor representados estarán por su promedio.

Índices de los componentes incluidos en el Decreto 1295/2002

Insumos	Decreto 1295/2002 Artículo 15 inciso	INDEC INFORMA Cuadro o código CPC (*)	Descripción de la apertura ICC	2001		2008					2009						
				Dic	May	Jun	Jul	Ago	Sep	Oct	Nov	Dic*	Ene*	Feb*	Mar*	Abr*	May*
a)	Mano de obra	Cuadro 1.4	Capítulo Mano de obra	93,2	304,7	300,2	318,2	315,1	322,3	323,9	324,9	324,5	326,0	326,0	325,8	326,8	329,9
b)	Albañilería	Cuadro 1.5	Ítem Albañilería	92,0	359,8	356,4	373,0	370,3	377,2	378,4	380,4	380,4	381,8	382,0	383,4	384,4	386,7
d)	Carpinterías	Cuadro 1.5	Ítem Carpintería metálica y herrería	98,2	298,5	306,1	311,2	320,7	323,0	326,2	329,4	329,7	329,7	327,2	325,7	325,7	322,7
f)	Andamios (2)	Cuadro 1.6	Alquiler de andamios	84,6	136,9	152,2	153,8	171,8	171,8	173,6	174,5	184,5	185,7	185,7	195,9	195,9	198,3
g)	Artefactos de iluminación y cableado	Cuadro 1.5	Ítem Instalación eléctrica	101,2	244,4	245,3	250,3	253,7	257,9	258,5	259,5	258,5	257,5	256,7	256,4	255,0	255,6
h)	Caños de PVC para instalaciones varias	Cuadro 1.9	Caños de PVC	102,7	428,1	436,3	448,1	465,4	465,4	474,8	474,8	470,5	470,5	470,5	462,3	463,0	463,0
p)	Gastos generales	Cuadro 1.4	Capítulo Gastos generales	96,7	261,1	261,1	274,7	275,6	279,6	280,1	281,6	283,5	285,7	287,6	291,7	293,8	296,4
r)	Artefactos para baño y grifería	Cuadro 1.5	Ítem Instalación sanitaria y contra incendio	101,0	284,9	288,8	291,7	297,5	299,4	300,4	300,6	300,3	302,1	301,9	301,3	301,8	300,9
s)	Hormigón	Cuadro 1.9	Hormigón elaborado	80,6	281,2	287,1	291,5	293,5	300,6	300,6	300,6	300,6	302,9	301,8	300,6	301,8	304,3
u)	Válvulas de bronce	4324041	Llave esclusa de bronce	97,9	544,9	523,6	520,1	520,1	520,1	516,3	514,0	512,7	512,7	512,7	512,7	506,1	489,0
v)	Electrobombas	4322032	Electrobomba trifásica 7,5 HP	91,6	331,3	337,3	344,1	348,6	349,5	349,5	352,3	360,9	361,7	364,2	373,2	376,3	377,7

(*) Clasificación Central Provisional de Productos (CPC) elaborada por la ONU.

(2) Este mes se ha corregido la presentación de los valores del inciso f), ya que desde agosto de 2006 se adoptó el promedio ponderado para agrupar los índices de los distintos tipos de alquiler de andamios.

Índice de precios de algunos servicios

Código CPC (¹)	Servicios de alquiler	2001		2008						2009					
		Dic	May	Jun	Jul	Ago	Sep	Oct	Nov	Dic*	Ene*	Feb*	Mar*	Abr*	May*
83107-1	Andamios	84,6	136,9	152,2	153,8	171,8	171,8	173,6	174,5	184,5	185,7	185,7	195,9	195,9	198,3
71240-21	Camión con acoplado (²)	83,5	306,6	288,6	298,8	301,9	305,7	306,1	317,8	321,5	335,8	336,6	337,1	354,5	355,0
71240-31	Camión playo (²)	90,7	259,0	261,9	261,9	261,9	261,9	261,9	261,9	265,9	265,9	265,9	265,9	265,9	265,9
71240-11	Camión volcador	73,6	282,4	282,4	302,1	302,1	305,8	318,1	328,9	328,9	344,0	344,0	356,3	373,6	373,6
74110-11	Contenedor tipo volquete	81,7	276,2	276,2	289,4	289,4	289,4	296,9	296,9	296,9	296,9	296,9	319,3	308,1	308,1
71233-11	Camioneta	84,0	240,7	240,7	243,2	252,1	264,9	271,2	277,3	277,3	287,3	287,7	287,7	300,7	309,4
51800-11	Pala cargadora	83,8	307,1	315,2	335,5	335,5	335,5	340,6	353,3	353,3	353,3	353,3	358,4	358,4	358,4
51800-21	Retroexcavadora	81,4	254,3	254,3	263,1	263,1	263,1	263,1	268,3	268,3	267,5	267,5	267,5	267,5	267,5

(¹) Los primeros cinco dígitos corresponden al código de la Clasificación Central Provisional de Productos (CPC) elaborada por la ONU.

Los dígitos que siguen al guión corresponden a una clasificación interna.

(²) Los precios de estos servicios no intervienen en el cálculo del ICC base 1993=100.

Capítulo Mano de obra

Código CPC (¹)	Aperturas	2001		2008						2009					
		Dic	May	Jun	Jul	Ago	Sep	Oct	Nov	Dic*	Ene*	Feb*	Mar*	Abr*	May*
	Mano de obra	93,2	304,7	300,2	318,2	315,1	322,3	323,9	324,9	324,5	326,0	326,0	325,8	326,8	329,9
	Mano de obra asalariada	89,7	392,8	383,5	410,9	404,6	416,0	418,2	419,6	419,7	421,1	420,9	420,7	420,9	425,6
	Mano de obra directa (en albañilería y hormigón armado)	93,0	435,3	422,0	453,5	440,8	457,4	456,8	457,5	457,7	458,9	458,7	458,4	458,7	465,4
51560-11	Oficial especializado	91,7	406,7	396,2	423,0	413,8	427,3	428,5	429,4	429,5	430,3	429,8	429,0	431,2	438,2
51560-12	Oficial	90,1	431,7	419,3	450,3	438,3	453,6	454,4	454,9	455,1	456,2	456,0	455,8	454,9	461,4
51560-13	Medio oficial	102,2	473,6	458,6	494,3	478,3	496,3	495,7	496,2	496,8	498,6	498,4	498,2	497,8	504,1
51560-14	Ayudante	95,3	455,5	438,8	474,3	458,3	479,1	475,2	475,7	476,1	477,5	477,4	477,4	477,8	484,7
51560-32	Mano de obra indirecta (capataz de primera) (²)	101,9	237,4	236,2	251,8	266,2	264,3	265,1	267,0	270,3	273,4	273,7	273,5	272,7	271,9
81291-1	Seguro de Accidentes de trabajo (³)	71,2	313,3	314,2	332,4	339,8	338,7	351,3	355,4	353,3	354,9	354,9	354,9	354,9	354,9
	Subcontratos de mano de obra	98,3	173,9	176,8	180,8	182,3	183,5	184,0	184,6	183,4	185,1	185,3	185,1	187,3	188,0
51641-1	Instalación eléctrica	102,6	206,1	205,2	211,7	213,0	218,8	218,6	221,4	221,4	221,4	221,4	221,4	221,4	221,6
51620-1	Instalación sanitaria	100,7	173,2	173,3	173,4	177,6	177,6	178,2	178,2	178,2	182,9	182,9	182,9	182,9	182,9
51690-1	Instalación contra incendio	97,7	196,3	198,6	205,5	215,1	224,1	224,1	225,8	225,8	228,2	228,2	228,2	228,2	230,0
51630-1	Instalación de gas	103,9	170,1	171,6	176,3	177,6	178,1	179,4	180,6	181,3	182,7	185,9	183,7	186,2	186,2
51720-1	Yesería	81,4	126,6	126,6	129,6	129,6	129,6	132,5	132,5	132,5	132,5	132,5	132,5	132,5	132,5
51730-1	Pintura	98,8	173,8	181,9	187,7	187,7	187,7	187,7	187,7	184,0	184,8	184,8	184,8	190,5	192,2

(¹) Los primeros cinco dígitos corresponden al código de la Clasificación Central Provisional de Productos (CPC) elaborada por la ONU.

Los dígitos que siguen al guión corresponden a una clasificación interna.

(²) El último valor de la serie se repite porque los datos llegan después del cierre.

(³) La cantidad de valores repetidos al final de la serie, depende del atraso con que se recibe la información.

ANEXO

Índice de precios de equipos para la construcción

Código CPC (¹)	Componentes	2001		2008							2009				
		Dic	May	Jun	Jul	Ago	Sep	Oct	Nov	Dic*	Ene*	Feb*	Mar*	Abr*	May*
43520-11	Guinche 1.200 kg	103,2	319,6	327,5	339,5	339,5	340,7	340,7	340,7	340,7	340,7	340,7	346,4	346,4	346,4
44440-2	Hormigoneras de 130 a 300 litros	101,5	267,2	272,3	275,3	276,3	302,6	303,2	303,4	303,4	303,4	303,4	303,4	303,4	303,4
44221-11	Mesa de corte de cerámicos	97,7	436,3	436,3	436,3	436,3	628,3	628,3	628,3	628,3	628,3	628,3	628,3	628,3	630,6
44221-12	Mesa de corte de mosaicos	92,3	348,1	353,0	353,0	353,0	355,1	355,1	355,1	355,1	355,1	355,1	355,1	355,1	355,1
43520-21	Pluma 300 kg	88,5	288,6	294,3	297,7	297,7	314,8	314,8	314,8	314,8	314,8	318,5	318,5	318,5	318,5
44231-21	Taladro percutor	103,2	423,6	431,2	431,2	431,2	433,6	440,5	440,5	440,5	440,5	436,0	436,0	438,6	430,9
44440-11	Trituradora a mandíbula	97,8	291,1	291,1	291,1	291,1	305,7	305,7	305,7	305,7	305,7	305,7	305,7	305,7	305,7
44231-11	Vibrador a péndulo	95,7	260,7	264,3	264,3	264,3	282,9	282,9	282,9	282,9	282,9	282,9	282,9	282,9	282,9

(¹) Los primeros cinco dígitos corresponden al código de la Clasificación Central Provisional de Productos (CPC) elaborada por la ONU.
Los dígitos que siguen al guión corresponden a una clasificación interna.

Capítulo Gastos generales

Código CPC (¹)	Componentes	2001		2008							2009				
		Dic	May	Jun	Jul	Ago	Sep	Oct	Nov	Dic*	Ene*	Feb*	Mar*	Abr*	May*
18000-1	Agua para construcción	116,2	121,4	121,4	121,4	121,4	121,4	121,4	121,4	121,4	121,4	121,4	121,4	121,4	121,4
83107-1	Alquiler de andamios	82,8	136,9	152,2	153,8	171,8	171,8	173,6	174,5	184,5	185,7	185,7	195,9	195,9	198,3
71240-11	Alquiler de camión volcador	73,6	282,4	282,4	302,1	302,1	305,8	318,1	328,9	328,9	344,0	344,0	356,3	373,6	373,6
71233-11	Alquiler de camioneta	84,0	240,7	240,7	243,2	252,1	264,9	271,2	277,3	277,3	287,3	287,7	287,7	300,7	309,4
51800-11	Alquiler de pala cargadora	83,8	307,1	315,2	335,5	335,5	335,5	340,6	353,3	353,3	353,3	353,3	358,4	358,4	358,4
51800-21	Alquiler de retroexcavadora	81,4	254,3	254,3	263,1	263,1	263,1	263,1	268,3	268,3	267,5	267,5	267,5	267,5	267,5
74110-11	Alquiler de volquete	81,7	276,2	276,2	289,4	289,4	289,4	296,9	296,9	296,9	296,9	296,9	319,3	308,1	308,1
51560-31	Capataz general de obra	89,5	197,4	195,6	206,5	217,5	216,5	216,1	216,4	217,5	218,7	219,1	218,8	218,3	218,1
53111-1	Casilla para obrador	95,3	384,9	382,1	400,1	394,8	398,5	397,6	397,9	401,3	403,7	407,9	406,8	407,4	412,4
54400-1	Cerco de obra	96,3	374,6	373,9	389,1	384,9	385,6	384,3	384,2	388,4	391,4	396,6	395,2	396,0	400,9
18000-21	Conexión de agua	125,8	131,4	131,4	131,4	131,4	131,4	131,4	131,4	131,4	131,4	131,4	131,4	131,4	131,4
18000-22	Conexión de desagüe cloacal	126,0	131,5	131,5	131,5	131,5	131,5	131,5	131,5	131,5	131,5	131,5	131,5	131,5	131,5
88700-2	Conexión de energía eléctrica	117,7	157,8	157,8	186,0	186,0	186,0	186,0	186,0	186,0	186,0	186,0	186,0	186,0	186,0
88700-31	Conexión de gas	218,2	224,2	224,2	224,2	224,2	224,2	239,6	239,6	239,6	239,6	239,6	239,6	239,6	239,6
	Depreciación de equipo	91,4	322,9	326,6	329,1	331,5	354,1	357,0	360,8	362,7	363,6	365,2	368,5	369,4	370,3
88700-1	Luz y fuerza motriz para obra	93,6	172,1	172,1	190,8	190,8	190,8	190,8	190,8	190,8	190,8	190,8	190,8	190,8	190,8
31210-11	Madera para encofrado	97,3	330,8	336,1	342,1	342,1	332,2	331,0	331,0	337,8	342,8	351,3	349,1	350,4	355,1
81295-1	Seguro de incendio de obra	91,2	85,4	82,7	82,7	82,7	82,7	82,7	82,7	82,7	82,7	82,8	82,8	82,8	82,8
81297-1	Seguro de Responsabilidad civil contra terceros	114,5	97,5	97,5	97,5	100,7	100,7	100,7	100,7	100,7	103,1	103,5	103,5	103,5	103,5
51560-21	Sereno	110,8	423,9	409,9	443,5	427,1	450,7	440,9	441,7	442,1	442,0	445,5	457,5	465,1	476,9
31100-11	Tirante sin cepillar	101,1	377,6	383,5	393,1	396,1	399,7	398,5	399,2	402,6	400,8	406,0	405,4	407,3	408,2
53211-11	Túnel peatonal	96,0	392,5	388,3	408,0	401,5	407,1	405,5	405,8	409,1	411,3	415,2	414,3	415,0	420,1

(¹) Los primeros cinco dígitos corresponden al código de la Clasificación Central Provisional de Productos (CPC) elaborada por la ONU.
Los dígitos que siguen al guión corresponden a una clasificación interna.

Capítulo Materiales. Índices elementales

Código CPC (')	Descripción	2001		2008							2009				
		Dic	May	Jun	Jul	Ago	Sep	Oct	Nov	Dic*	Ene*	Feb*	Mar*	Abr*	May*
37210 -51	Accesorios de loza para baño de calidad media	106,9	230,3	234,5	231,0	236,0	240,7	240,7	243,1	250,9	252,7	259,2	259,2	259,2	259,2
37210 -52	Accesorios de loza para baño de calidad inferior	109,5	207,6	214,3	215,0	215,0	215,0	201,3	201,3	205,5	191,1	194,8	193,3	194,8	194,8
42911 -81	Accesorios metálicos para baño	122,0	360,8	375,3	379,5	386,8	393,4	397,5	397,5	397,5	397,5	403,6	403,6	403,6	406,8
41242 -11	Acero aletado conformado, en barra	94,6	492,7	518,9	527,7	527,7	527,7	531,3	511,8	503,7	503,5	499,8	495,9	494,0	492,8
37440 -21	Adhesivo para pisos y revestimientos cerámicos	96,3	220,0	221,9	231,1	236,2	240,7	242,5	245,5	244,6	252,1	259,2	261,2	261,2	262,5
38130 -13	Alacena de cocina de madera, de calidad inferior	98,0	214,2	224,5	230,7	230,7	230,7	230,7	232,6	232,6	232,6	234,5	237,4	239,5	239,5
38130 -12	Alacena de cocina de madera, de calidad media	86,8	207,9	209,5	209,5	209,5	209,5	209,5	211,1	211,1	211,1	212,8	214,9	216,7	216,7
38130 -11	Alacena de cocina de madera, de calidad superior	94,5	233,9	233,9	240,9	240,9	240,9	240,9	235,7	235,7	235,7	235,7	238,9	238,9	238,9
27230 -11	Alfombra de pelo cortado de material sintético, con colocación	97,6	311,2	312,2	317,2	317,2	335,3	337,9	349,4	349,4	351,9	351,9	351,9	351,9	362,2
44821 -11	Anafe a gas	91,3	240,5	257,2	262,8	262,8	262,8	267,1	267,1	267,1	267,1	267,1	267,1	267,1	275,5
37560 -11	Anillo para cámara de inspección de PVC	99,7	252,4	254,9	268,8	281,4	281,4	281,4	279,2	285,9	285,9	288,4	288,4	296,0	296,9
15400 -11	Arcilla expandida	108,1	438,6	448,6	448,6	461,9	461,9	461,9	465,0	465,0	465,0	465,0	457,2	460,3	474,8
15310 -11	Arena fina	89,1	403,0	402,9	408,7	411,8	412,7	413,3	416,0	416,3	417,0	420,5	422,2	425,6	425,3
46531 -11	Artefacto de iluminación	95,8	344,8	347,0	351,7	364,2	364,2	364,2	376,7	376,2	376,0	378,3	373,1	349,8	365,9
43540 -11	Ascensor de 15 paradas	93,2	256,9	256,0	253,8	256,7	257,3	258,0	259,2	259,2	259,3	259,7	263,2	263,8	264,4
43540 -12	Ascensor de 7 paradas	97,7	273,2	256,9	272,4	276,2	276,2	277,3	279,0	279,0	279,3	279,9	284,3	285,2	286,1
37370 -21	Azulejo	91,6	290,2	283,1	283,5	283,8	283,7	283,7	283,8	283,8	283,8	283,8	283,8	283,8	283,8
37370 -11	Baldosa cerámica esmaltada	85,7	268,4	273,6	274,3	274,3	274,3	274,3	274,7	274,7	274,6	266,4	260,9	263,3	263,3
37370 -12	Baldosa cerámica roja	95,2	271,1	274,9	274,9	274,9	274,9	274,1	268,3	268,3	268,3	268,3	268,3	271,2	268,3
37690 -11	Baldosa de laja negra	88,9	236,0	244,0	250,8	251,5	251,5	251,5	250,7	255,2	259,9	262,5	264,9	265,7	266,3
42911 -11	Bañera de chapa porcelanizada	70,6	340,8	336,4	336,4	343,2	347,3	349,9	351,9	351,9	352,3	351,8	353,5	353,5	353,5
37129 -11	Bañera de plástico reforzado con fibra de vidrio	105,5	288,4	279,2	280,3	280,1	280,1	282,7	285,0	287,8	287,7	290,2	290,2	290,2	290,2
35110 -41	Barniz con poliuretano	105,9	431,1	431,9	447,9	456,2	456,2	459,1	468,9	484,8	487,3	485,5	503,2	503,2	506,6
37210 -23	Bidé de calidad inferior	104,4	306,0	314,9	317,4	320,2	328,1	329,6	326,8	329,6	330,9	343,0	344,1	345,6	345,6
37210 -22	Bidé de calidad media	103,7	320,9	322,5	323,6	331,5	336,1	336,1	345,1	352,8	352,8	352,8	352,8	352,8	352,8
37210 -21	Bidé de calidad superior	101,8	263,1	268,7	268,7	269,4	269,4	272,0	282,1	284,4	284,4	296,7	298,8	298,8	298,8
41543 -21	Boca de acceso de plomo	105,7	436,8	433,6	433,6	437,6	437,6	437,6	429,1	427,4	424,0	423,4	424,6	424,6	424,6
46340 -31	Cable con conductor unipolar	90,3	784,6	784,5	782,5	786,2	786,2	788,8	716,3	687,1	652,4	624,9	601,3	600,0	599,8
46320 -11	Cable coaxial 75 ohms	94,6	371,2	374,1	362,0	366,3	371,2	371,2	365,0	365,0	361,0	355,2	351,2	356,1	356,1
46340 -11	Cable telefónico de 1 par	106,4	459,6	458,8	466,4	459,7	466,8	474,2	469,3	487,7	481,5	460,7	455,8	461,9	455,0
46340 -12	Cable telefónico de 101 pares	99,0	480,8	474,4	467,1	467,1	467,1	477,1	483,4	495,6	480,4	459,6	454,4	463,0	425,8
46340 -21	Cable tipo Sintenax	109,9	717,7	714,2	711,7	714,3	714,3	710,3	651,1	631,0	603,5	557,2	555,2	559,4	544,3
46212 -21	Caja de chapa c/tablero trifásico	112,8	288,9	288,9	292,9	306,3	308,0	308,0	308,5	309,1	309,9	310,4	317,7	324,6	342,4
42999 -23	Caja de chapa para tablero	110,0	414,4	415,7	420,4	435,6	442,5	442,5	435,1	435,1	435,1	435,1	439,1	439,1	439,1
42999 -21	Caja octogonal de chapa para instalación eléctrica	96,3	332,7	336,6	336,6	345,5	345,5	351,8	360,5	360,5	360,5	360,5	360,5	360,5	360,5
42999 -31	Caja para pares telefónicos	112,6	328,2	326,3	305,0	309,2	309,2	313,6	315,8	322,5	300,1	301,2	326,9	328,9	339,6
42999 -22	Caja rectangular de chapa para instalación eléctrica	96,2	339,6	343,6	343,6	352,7	352,7	357,5	364,5	364,5	364,5	364,5	364,5	364,5	364,5
31600 -63	Cajonera para placard, de calidad inferior	104,7	198,6	198,6	185,7	185,7	185,7	185,7	185,7	185,7	185,7	185,7	185,7	189,9	189,9
31600 -62	Cajonera para placard, de calidad media	103,4	191,2	191,2	191,2	191,2	191,2	191,2	191,2	191,2	191,2	191,2	191,2	191,2	191,2
31600 -61	Cajonera para placard, de calidad superior	101,2	237,7	237,7	237,7	237,7	237,7	237,7	237,7	237,7	242,3	242,3	242,3	245,4	247,2
37420 -11	Cal aérea hidratada	93,3	325,8	325,3	333,7	332,9	332,9	335,3	335,4	336,1	346,7	353,3	347,5	347,6	356,5
37420 -12	Cal hidráulica hidratada	96,4	325,0	334,1	329,0	337,8	346,3	348,7	350,2	350,7	359,1	362,1	362,1	362,1	365,8

(sigue)

ANEXO

Capítulo Materiales. Índices elementales (continuación)

Código CPC (1)	Descripción	2001		2008							2009				
		Dic	May	Jun	Jul	Ago	Sep	Oct	Nov	Dic*	Ene*	Feb*	Mar*	Abr*	May*
44822-11	Calefactor de tiro balanceado	97,5	276,1	279,2	270,7	272,9	272,9	272,9	275,4	275,3	275,3	275,3	274,4	274,4	276,1
44826-11	Calefón de tiro balanceado	98,0	242,1	250,0	250,0	251,4	251,4	252,6	255,1	252,6	252,6	252,6	255,3	252,6	252,6
44826-12	Calefón de tiro natural	100,4	336,2	354,7	353,0	357,2	357,2	360,0	361,4	361,4	361,4	357,7	357,7	357,7	357,7
42911-21	Canilla de bronce	97,4	448,6	454,9	478,7	481,7	481,7	481,7	466,1	466,1	466,1	466,1	460,8	480,6	464,9
41277-21	Caño de acero para instalaciones eléctricas	104,6	434,6	456,3	456,3	487,9	487,9	494,1	491,8	483,4	481,6	482,3	475,0	452,8	460,0
41277-11	Caño de chapa galvanizada	88,4	358,3	350,9	348,9	351,8	351,8	352,0	356,8	358,1	358,1	355,3	356,4	354,2	354,3
41516-11	Caño de cobre de 0,013 m	90,0	731,8	750,3	750,3	750,3	750,3	750,3	747,6	732,3	720,2	692,4	682,8	678,2	669,1
41516-12	Caño de cobre de 0,019 m	92,7	739,6	758,0	758,0	758,0	758,0	758,0	762,2	749,9	735,1	718,4	703,3	683,0	683,0
41273-11	Caño de hierro fundido 0,064 m	100,7	375,2	375,2	394,9	418,8	418,8	418,8	418,8	418,8	418,8	418,8	418,8	418,8	418,8
41273-12	Caño de hierro fundido 0,100 m	104,4	355,5	353,9	371,3	390,3	390,3	390,3	390,3	390,3	390,3	390,3	390,3	390,3	390,3
41277-41	Caño de hierro galvanizado	98,7	605,1	669,9	708,6	726,4	726,4	725,4	725,4	723,9	736,5	740,9	730,7	734,9	725,0
41277-31	Caño de hierro negro con revestimiento epoxi	102,8	472,7	489,9	489,7	489,6	489,6	489,6	489,6	489,6	489,7	480,1	480,1	480,1	467,4
41543-11	Caño de plomo	97,3	777,1	787,2	795,1	805,6	805,6	805,6	805,6	798,5	799,7	797,6	793,0	789,3	755,8
36320-21	Caño de polipropileno 0,013 m	125,3	474,1	484,2	520,4	517,2	517,2	517,2	517,0	517,0	517,0	517,0	517,0	517,0	517,0
36320-22	Caño de polipropileno 0,019 m	116,9	438,9	447,3	450,2	486,6	486,6	486,6	486,6	486,6	486,6	486,6	486,6	486,6	486,6
36320-11	Caño de PVC de 0,063 m	110,1	420,5	423,4	443,7	457,7	457,7	471,0	471,0	467,1	467,1	467,1	459,7	461,2	461,2
36320-12	Caño de PVC de 0,110 m	95,2	435,6	449,1	452,4	473,0	473,0	478,5	478,5	473,8	473,8	473,8	464,8	464,7	464,7
15320-11	Canto rodado natural	92,4	300,7	371,9	372,8	372,8	372,8	372,8	372,8	372,8	372,8	372,8	372,8	372,8	372,8
37350-61	Cascote	79,8	170,5	174,3	175,7	174,9	174,9	174,9	177,6	177,6	177,6	175,9	175,9	178,1	181,5
37440-31	Cemento de albañilería	99,3	311,5	312,9	317,6	317,5	321,2	323,8	326,4	327,0	333,9	334,9	334,9	339,5	341,5
37440-11	Cemento portland normal, en bolsa	105,1	352,6	355,8	361,8	362,2	371,2	374,3	378,8	378,8	389,8	393,5	394,7	400,7	405,0
44821-21	Cocina a gas	98,1	227,4	231,1	231,1	236,8	236,8	236,8	239,7	239,7	239,7	244,5	244,5	244,5	244,6
36320-31	Codo con base de PVC	120,0	513,5	510,7	480,2	498,1	498,1	511,6	511,6	509,2	509,2	506,8	499,0	525,3	525,3
41278-12	Codo de hierro negro con revestimiento epoxi de 0,013 m	100,5	392,6	419,9	416,6	424,1	424,1	424,1	424,1	434,1	434,1	434,1	422,7	422,7	422,7
41278-11	Codo de hierro negro con revestimiento epoxi de 0,025 m	97,3	333,2	352,4	350,6	366,1	366,1	366,1	366,1	372,3	372,3	372,3	366,7	366,7	366,7
36320-41	Codo de polipropileno	94,3	265,4	265,4	263,4	277,5	277,5	279,3	266,3	266,3	267,3	267,3	264,2	264,2	264,2
41516-21	Codo para caño de cobre	96,7	390,3	409,9	411,5	411,9	413,0	415,4	415,4	415,4	415,6	415,6	413,8	413,8	413,8
41278-22	Codo tipo PROSA	115,0	404,0	404,0	400,3	400,3	400,3	400,3	400,3	400,3	400,3	400,3	400,3	407,6	408,6
46350-11	Conductor revestido para puesta a tierra	100,4	827,0	825,5	825,8	822,7	822,7	822,7	783,1	730,8	698,6	679,1	651,9	645,7	638,8
41278-41	Conector de chapa cincada	109,9	563,5	568,3	582,1	595,6	595,6	601,8	601,8	592,2	589,4	587,3	581,1	579,8	592,9
42999-11	Conexión flexible cromada	90,0	484,5	484,8	498,9	511,4	514,0	514,1	514,1	514,1	514,1	514,1	504,3	521,5	518,2
36320-51	Conexión flexible de plástico	113,7	281,5	289,6	289,6	293,5	293,5	299,3	299,3	299,3	299,3	299,3	309,7	309,7	309,7
31600-12	Cortina de enrollar común de madera	105,0	377,4	377,4	377,4	377,4	379,8	379,8	379,8	379,8	379,8	379,8	379,8	379,8	379,8
36950-11	Cortina de enrollar de PVC	98,4	346,8	354,3	357,1	371,1	371,1	371,1	371,1	371,1	371,1	350,4	336,9	336,9	336,9
31600-11	Cortina de enrollar regulable de madera	105,5	369,8	369,8	369,8	369,8	369,8	369,8	369,8	369,8	369,8	369,8	369,8	369,8	369,8
37112-11	Cristal transparente de 4mm, con colocación	99,4	281,3	289,2	290,7	294,2	294,2	303,3	308,2	308,2	308,2	308,2	310,6	310,6	310,6
41278-31	Curva de hierro fundido	89,8	316,5	309,8	334,9	340,0	340,0	340,0	340,0	342,4	344,7	344,7	349,0	342,3	359,5
41278-13	Curva de hierro negro con revestimiento epoxi	90,9	324,9	348,0	344,8	357,8	360,6	361,4	360,7	360,7	351,2	352,8	350,7	341,4	341,4
37570-11	Depósito de fibrocemento para inodoro	104,0	312,0	342,9	341,3	361,7	361,7	361,7	361,7	361,7	361,7	364,6	364,6	364,6	364,6
43220-11	Electrobomba monofásica 1/3 HP	102,4	355,4	373,5	378,0	378,0	378,5	378,5	378,5	378,5	381,2	381,6	385,4	387,1	388,1
43220-12	Electrobomba monofásica 3/4 HP	94,9	356,6	369,1	372,6	375,2	375,8	378,1	387,4	395,8	396,8	398,0	401,2	407,4	408,1
43220-21	Electrobomba monofásica cloacal 1/3 HP	86,2	211,6	226,4	225,1	225,1	225,9	230,2	234,1	240,7	241,8	244,2	255,7	258,0	258,9
43220-22	Electrobomba monofásica pluvial 1/3 HP	88,2	288,4	295,0	298,4	302,3	302,8	302,8	302,8	310,8	310,8	310,8	319,1	320,4	320,4
43220-23	Electrobomba monofásica pluvial 3/4 HP	91,6	341,7	348,8	353,4	357,0	357,7	360,3	366,9	377,5	378,7	382,5	391,3	394,7	396,2
43220-31	Electrobomba trifásica 1,5 HP	94,1	372,2	385,8	391,3	395,3	395,8	397,8	406,2	414,0	417,1	417,4	437,2	441,2	443,1

(sigue)

Capítulo Materiales. Índices elementales (continuación)

Código CPC (1)	Descripción	2001		2008							2009				
		Dic	May	Jun	Jul	Ago	Sep	Oct	Nov	Dic*	Ene*	Feb*	Mar*	Abr*	May*
43220-32	Electrobomba trifásica 7,5 HP	91,6	331,3	337,3	344,1	348,6	349,5	349,5	352,3	360,9	361,7	364,2	373,2	376,3	377,7
41278-32	Embudo de hierro fundido	106,7	390,9	385,4	416,4	423,4	423,6	423,6	423,4	427,3	417,9	417,9	422,9	428,3	434,9
36320-32	Embudo de PVC	132,0	529,2	526,8	536,4	546,8	546,8	561,0	562,1	559,3	559,3	556,7	542,5	542,5	542,5
41278-23	Empalme tipo PROSA	108,9	389,2	389,2	389,2	389,2	389,2	389,2	389,2	389,2	389,2	389,2	389,2	399,9	399,9
35110-11	Enduido plástico al agua para exteriores	90,3	336,1	345,9	356,6	362,8	362,8	362,8	375,1	385,7	390,0	386,8	393,5	389,0	393,7
35110-12	Enduido plástico al agua para interiores	96,5	329,3	333,1	344,3	349,8	349,8	349,8	364,3	371,5	374,4	375,5	379,2	374,2	383,8
35110-21	Esmalte sintético brillante	101,3	346,9	352,5	358,1	355,2	356,6	357,1	364,9	367,1	371,0	370,1	376,0	376,0	380,0
35110-22	Esmalte sintético semimate	110,5	392,2	398,6	405,6	411,7	411,7	414,5	422,7	423,0	426,5	429,4	440,5	442,2	446,2
41547-11	Estaño al 50%	98,9	667,8	705,0	711,7	716,7	718,1	718,1	718,1	712,5	702,9	702,9	702,9	684,8	663,9
31600-73	Estantes y divisiones para placard, de calidad inferior	100,9	290,7	299,0	299,0	299,0	300,5	312,7	312,7	312,7	311,5	311,5	311,5	311,5	311,5
31600-72	Estantes y divisiones para placard, de calidad media	101,4	309,9	309,9	309,9	309,9	326,7	330,1	330,1	330,1	330,1	330,1	342,3	342,3	342,3
31600-71	Estantes y divisiones para placard, de calidad superior	100,9	378,5	378,5	365,1	377,2	384,9	384,9	384,9	384,9	384,9	384,9	384,9	384,9	384,9
35110-61	Fijador al agua	95,3	311,3	315,0	323,7	330,5	330,5	342,2	344,8	353,1	359,6	358,5	362,4	366,5	373,8
31600-53	Frente de placard de madera, de calidad inferior	92,0	309,2	311,4	311,4	311,4	318,5	326,2	335,6	335,6	335,6	335,6	335,6	335,3	334,4
31600-51	Frente de placard de madera, de calidad superior	98,7	326,2	330,2	339,7	351,4	353,8	358,6	362,8	362,8	362,8	362,8	362,8	359,9	359,9
37550-21	Gabinete para medidor de gas	86,4	292,1	295,7	304,4	309,3	309,3	315,3	315,3	315,3	315,3	315,3	315,3	315,3	315,3
42999-41	Gabinete para medidor monofásico	109,0	245,9	246,6	242,8	248,1	248,1	248,1	250,7	246,5	244,6	243,5	241,9	241,9	241,9
42911-53	Grifería para bidé de calidad inferior	101,9	448,5	458,4	482,6	483,3	492,1	500,7	500,7	500,7	500,7	489,4	489,4	506,2	506,2
42911-52	Grifería para bidé, calidad media	108,2	396,2	383,0	399,1	400,7	410,9	415,2	401,8	401,8	396,2	398,6	395,1	402,6	402,6
42911-51	Grifería para bidé de calidad superior	113,0	434,0	442,9	461,3	466,0	498,3	498,3	498,3	498,3	494,7	486,1	485,5	499,4	499,4
42911-43	Grifería para cocina de calidad inferior	93,9	355,5	364,1	379,2	379,7	391,9	394,9	394,9	394,9	394,9	396,8	396,8	407,4	407,4
42911-42	Grifería para cocina de calidad media	99,8	281,4	286,6	292,8	292,8	305,6	305,6	305,6	305,6	305,6	308,6	308,6	337,3	320,8
42911-41	Grifería para cocina, monocomando, calidad superior	99,6	420,3	430,7	442,6	453,1	464,9	470,6	470,6	470,6	470,6	471,5	471,5	485,2	485,2
42911-56	Grifería para ducha de calidad inferior	101,4	439,0	447,2	471,3	471,3	486,7	495,0	495,0	495,4	495,0	484,0	484,0	504,3	504,2
42911-55	Grifería para ducha de calidad media	107,6	363,9	366,7	376,1	377,5	396,6	396,6	384,3	384,3	378,9	372,5	369,3	375,7	375,7
42911-54	Grifería para ducha de calidad superior	106,7	418,8	424,7	430,3	436,8	441,2	444,9	437,7	437,7	430,9	436,1	435,6	447,5	449,0
42911-32	Grifería para lavadero de calidad inferior	115,8	489,1	491,3	507,4	508,2	523,5	530,3	530,3	530,3	530,3	530,3	530,3	547,1	550,2
42911-31	Grifería para lavadero de calidad media	107,2	357,4	360,0	379,9	379,9	385,6	389,6	389,2	383,1	389,5	389,5	389,2	397,0	397,0
42911-59	Grifería para lavatorio de calidad inferior	98,5	442,0	451,9	477,2	477,8	489,4	497,8	497,8	497,8	497,8	488,1	488,1	505,7	505,7
42911-58	Grifería para lavatorio de calidad media	105,6	405,9	415,2	429,5	429,5	441,7	447,7	430,0	430,0	426,9	425,8	425,8	435,7	435,7
42911-57	Grifería para lavatorio de calidad superior	110,5	448,9	456,9	465,5	465,4	489,8	489,8	489,8	489,8	489,8	479,2	478,6	492,8	492,8
43923-21	Hidrante completo, con manguera y gabinete	85,5	231,5	233,2	233,2	236,5	237,9	244,9	245,9	246,2	245,9	246,4	247,0	247,0	248,9
37510-11	Hormigón elaborado	80,6	281,2	287,1	291,5	293,5	300,6	300,6	300,6	300,6	302,9	301,8	300,6	301,8	304,3
44821-31	Horno a gas	92,7	210,2	214,1	223,1	225,7	225,7	232,2	232,2	232,2	232,1	235,1	238,2	238,2	240,0
46531-12	Iluminación de emergencia	66,2	177,9	176,9	179,3	179,3	179,4	179,4	181,0	183,4	184,1	183,6	190,4	197,3	194,9
37210-13	Inodoro de calidad inferior	105,2	297,6	303,2	303,2	304,2	313,1	313,1	311,6	315,7	316,6	327,7	330,0	331,5	331,5
37210-12	Inodoro de calidad media	105,5	294,6	303,5	297,3	303,0	303,0	306,4	315,4	320,1	320,1	332,8	332,8	332,8	332,8

(sigue)

ANEXO

Capítulo Materiales. Índices elementales (continuación)

Código CPC (¹)	Descripción	2001		2008							2009				
		Dic	May	Jun	Jul	Ago	Sep	Oct	Nov	Dic*	Ene*	Feb*	Mar*	Abr*	May*
37210-11	Inodoro de calidad superior con mochila	99,2	268,6	274,6	274,6	283,0	286,5	282,7	276,2	277,5	280,8	287,9	289,2	289,2	287,6
46212-11	Interruptor automático para tanque	114,4	253,8	255,2	255,0	262,6	269,3	269,3	269,3	269,2	269,2	269,2	280,3	286,2	286,2
46212-51	Interruptor de un punto	98,1	316,8	312,3	312,4	316,7	316,7	319,7	324,0	329,9	328,3	323,4	318,7	319,8	319,8
46212-31	Interruptor diferencial	92,3	229,0	229,8	228,0	227,9	227,9	229,3	237,7	246,7	247,8	248,8	257,6	258,8	263,6
46212-41	Interruptor termomagnético	93,7	231,4	233,1	232,1	231,6	231,6	231,6	241,4	246,4	249,1	249,8	257,6	259,0	262,0
42999-51	Jabalina	99,9	319,2	320,5	337,7	341,0	341,0	341,0	338,8	340,1	341,5	338,1	340,7	344,4	349,9
35110-51	Laca poliuretánica	98,8	318,7	323,9	332,6	341,4	341,4	344,7	348,7	352,3	349,2	351,0	355,8	360,1	355,0
37350-11	Ladrillo cerámico hueco	87,4	419,2	426,0	427,6	429,1	429,1	429,1	432,2	431,9	431,9	430,7	430,7	430,7	430,7
37350-41	Ladrillo cerámico para entrepisos	92,4	340,1	339,9	351,5	355,6	360,4	360,4	360,4	361,1	361,1	360,9	348,7	348,7	360,2
37350-21	Ladrillo común	89,5	323,7	325,9	329,4	329,3	329,3	328,4	329,5	329,5	329,5	326,1	327,2	329,1	327,2
37350-31	Ladrillo de media máquina	90,1	182,1	190,4	190,4	190,5	190,5	190,5	190,5	190,5	191,7	191,7	191,7	191,7	191,7
37210-32	Lavatorio con columna de calidad media	91,7	273,0	273,1	268,2	275,9	275,9	278,0	280,8	287,3	287,7	294,5	296,5	296,5	296,3
37210-31	Lavatorio con columna de calidad superior	95,9	247,1	247,1	250,5	251,1	251,1	256,7	262,9	265,2	265,1	274,4	276,4	276,4	276,4
37210-33	Lavatorio sin columna de calidad inferior	101,9	309,9	316,2	317,0	318,8	324,7	324,7	320,7	328,1	329,9	337,1	338,8	337,4	339,5
31210-41	Listón yesero	101,3	313,5	316,6	327,7	327,7	327,7	327,7	327,7	327,7	335,6	338,5	337,9	336,8	336,8
43240-21	Llave candado para gas	95,4	463,7	476,7	488,2	492,0	492,4	499,1	499,1	500,2	500,2	500,2	500,2	497,2	494,9
43240-32	Llave de paso para agua	112,5	370,7	383,8	390,2	393,3	403,4	403,4	403,4	403,4	403,4	403,5	377,0	382,5	387,6
43240-31	Llave de paso para gas	108,9	545,7	557,5	575,0	580,5	588,3	588,3	588,3	593,9	593,9	593,9	593,9	592,8	592,8
43240-41	Llave esclusa de bronce	97,9	544,9	523,6	520,1	520,1	520,1	516,3	514,0	512,7	512,7	512,7	512,7	506,1	489,0
37540-32	Loseta calcárea para vereda	95,0	210,9	210,9	210,4	210,4	210,4	210,4	210,4	211,8	214,7	216,3	219,8	220,8	220,8
37540-31	Loseta de piedra lavada	94,2	218,0	223,4	229,7	229,6	233,4	238,0	238,0	240,0	243,4	245,5	245,5	246,4	246,4
31210-21	Machimbre con una cara cepillada	101,6	299,6	299,6	298,6	301,4	319,3	319,3	319,7	320,2	319,7	319,7	319,7	319,7	319,7
42911-61	Marco y tapa con cierre hermético, de bronce, de 0,20 x 0,20m	102,8	395,5	398,1	400,2	406,4	406,4	406,4	406,4	406,4	406,4	406,4	406,4	406,4	406,4
43923-11	Matafuego de polvo químico	91,6	252,9	260,3	264,3	268,9	269,9	276,8	278,2	279,5	279,7	279,7	278,3	279,7	285,2
37930-12	Membrana asfáltica común	92,8	340,7	344,3	347,8	347,9	349,6	350,4	350,4	350,4	350,7	350,3	350,3	338,2	339,5
37930-11	Membrana asfáltica con folio de aluminio	91,8	368,4	388,0	387,6	388,3	391,0	391,0	391,0	391,0	391,0	391,0	391,0	391,0	391,0
42999-61	Mesada de acero inoxidable con bacha doble	109,0	470,3	448,3	448,3	448,3	448,3	448,3	448,3	448,3	448,3	448,3	448,3	448,3	448,3
42999-62	Mesada de acero inoxidable lisa	107,0	432,5	458,3	458,3	458,3	458,3	458,3	458,3	458,3	458,3	458,3	458,3	459,2	458,3
37610-11	Mesada de granito	95,2	236,0	237,6	240,1	240,1	246,6	250,6	251,9	257,2	258,3	259,1	264,4	265,1	265,5
37610-12	Mesada de granito con perforación para bacha	99,6	239,7	240,4	243,7	243,7	250,9	252,1	254,0	254,0	255,2	258,9	265,1	266,0	267,4
42943-11	Metal desplegado	93,3	355,5	372,8	390,6	398,7	398,7	404,6	411,9	406,5	410,1	409,2	401,2	396,0	400,1
37540-11	Mosaico granítico	94,8	209,2	214,2	214,2	214,2	214,2	214,2	217,3	217,3	221,6	221,6	223,7	224,7	225,2
38130-16	Mueble de cocina bajo mesada, de madera, de calidad inferior	98,0	244,3	255,7	255,7	255,7	255,7	258,3	261,2	261,2	261,2	263,8	266,5	266,5	266,5
38130-15	Mueble de cocina bajo mesada, de madera, de calidad media	93,2	208,3	214,8	214,8	214,9	214,8	214,8	217,3	217,3	217,3	219,7	221,7	224,4	224,4
38130-14	Mueble de cocina bajo mesada, de madera, de calidad superior	97,6	198,0	200,9	200,9	224,8	224,8	224,8	224,8	224,8	224,8	224,8	228,3	228,3	228,3
35490-11	Pegamento para PVC	98,3	355,1	366,0	373,5	385,3	385,3	385,3	385,3	389,8	389,8	393,3	393,3	393,3	390,9
41251-11	Perfil normal doble T	96,2	840,2	899,4	936,3	997,1	1013,4	1013,4	978,0	913,1	827,8	844,0	837,3	827,4	808,1
41278-21	Pileta de piso tipo PROSA	107,6	397,1	397,1	393,5	393,5	393,5	393,4	394,1	393,2	393,2	393,2	393,2	400,7	400,8
42911-71	Pileta de cocina, acero inoxidable	115,5	530,0	546,1	549,9	552,5	552,5	552,7	552,7	552,7	556,6	556,6	559,4	534,8	534,8
37210-42	Pileta de lavar de loza, chica	98,5	272,8	287,7	294,5	297,2	301,6	301,6	311,4	312,8	315,1	324,4	326,3	326,3	326,3
37210-41	Pileta de lavar de loza, grande o mediana	98,3	264,5	270,3	280,0	276,7	276,7	276,7	284,1	288,5	288,5	281,3	285,2	285,2	285,2
36930-11	Pileta de lavar de plástico	103,7	262,8	274,1	272,2	283,6	285,1	291,4	291,4	294,5	294,5	304,6	304,6	304,6	304,6
36950-21	Pileta de piso de PVC	118,9	539,1	536,4	528,8	537,9	541,4	541,2	541,2	538,4	538,4	535,5	530,1	553,5	553,5
35110-31	Pintura al látex para interiores	103,8	386,8	395,8	400,8	405,9	405,9	407,6	417,0	414,7	418,2	423,9	430,2	430,2	433,6
35110-32	Pintura al látex para exteriores	96,1	334,4	342,4	355,6	357,9	357,9	362,3	364,2	370,8	370,4	374,2	379,0	377,0	382,3
37940-11	Pintura asfáltica	101,7	306,2	321,5	322,4	341,2	343,7	343,7	358,4	359,4	351,8	341,9	348,2	348,2	332,6
35110-71	Pintura transparente para ladrillo visto	96,4	324,7	333,2	328,8	334,3	334,3	337,7	340,5	347,6	350,5	345,3	348,6	349,2	352,4

(sigue)

Capítulo Materiales. Índices elementales (conclusión)

Código CPC (¹)	Descripción	2001		2008							2009				
		Dic	May	Jun	Jul	Ago	Sep	Oct	Nov	Dic*	Ene*	Feb*	Mar*	Abr*	May*
31210-31	Piso de entablado, con colocación	107,4	331,1	337,3	332,3	332,3	332,3	329,6	334,6	333,5	333,0	336,2	353,6	361,6	352,7
31210-32	Piso de parquet, con colocación	96,5	271,3	273,0	288,8	288,8	288,8	288,8	290,3	288,8	287,9	289,3	307,3	302,5	302,5
41541-11	Plomo para fundir	96,5	780,0	789,8	789,8	800,0	800,0	792,7	790,3	790,3	790,3	787,9	772,3	755,1	730,0
34720-11	Poliestireno expandido en placas	124,9	460,8	457,5	465,2	465,2	465,2	465,4	480,0	480,0	477,5	460,8	458,2	458,2	465,4
47220-11	Portero eléctrico	101,0	177,3	179,6	183,5	183,5	183,5	183,5	183,5	183,5	183,5	183,5	189,0	189,0	187,2
31600-81	Portón levadizo de madera	96,4	313,2	315,9	315,9	315,9	319,4	319,4	336,1	336,1	336,1	336,1	339,6	339,6	339,6
42120-31	Portón levadizo metálico	95,9	400,6	420,0	420,0	434,2	440,3	440,3	450,4	455,0	455,0	455,0	455,0	455,0	460,0
35490-21	Preservador para madera	103,5	455,4	451,0	475,1	477,6	477,6	482,8	485,6	489,0	470,7	479,3	485,5	485,4	486,4
31600-41	Puerta balcón corrediza de madera	101,2	428,1	444,2	444,2	444,2	452,8	452,8	457,7	457,7	457,7	457,7	457,7	457,7	487,9
42120-21	Puerta balcón corrediza metálica de calidad media	94,4	307,4	326,0	326,0	335,6	338,6	338,6	342,9	345,6	345,6	345,6	345,6	345,6	345,6
42120-22	Puerta balcón corrediza metálica, calidad superior	97,4	261,5	263,1	272,8	288,8	288,8	293,2	291,7	291,7	291,7	291,7	291,7	291,7	288,2
31600-33	Puerta de entrada de madera con tableros, calidad inferior	109,0	385,5	396,6	398,1	398,1	402,3	402,3	402,3	402,3	402,3	402,3	402,3	400,2	394,1
31600-32	Puerta de entrada de madera con tableros, calidad media	105,4	359,7	359,7	376,6	376,6	382,2	382,2	386,0	386,0	386,0	386,0	386,0	383,3	404,4
31600-31	Puerta de entrada de madera con tableros, calidad superior	106,3	354,9	359,9	362,5	362,5	367,4	374,1	374,1	374,1	374,1	374,1	374,1	372,0	392,5
42120-11	Puerta metálica vidriada	97,7	374,1	391,8	387,6	391,7	396,4	396,4	396,4	396,4	396,4	396,4	396,4	396,4	390,9
31600-23	Puerta placa de madera, de calidad inferior	102,0	402,7	402,7	402,7	402,7	413,8	413,8	421,9	421,9	421,9	421,9	421,9	417,5	415,9
31600-22	Puerta placa de madera, de calidad media	97,7	355,6	355,6	365,7	379,1	379,1	379,1	387,5	387,5	387,5	387,5	387,5	384,9	381,2
31600-21	Puerta placa de madera, de calidad superior	100,7	368,9	378,6	376,2	376,2	376,2	376,2	396,4	395,2	395,2	396,6	396,6	393,3	393,5
41278-33	Ramal de hierro fundido	100,2	350,3	347,6	372,6	382,4	382,4	382,4	382,4	385,1	387,6	387,6	392,6	398,1	404,6
36320-33	Ramal de PVC	125,8	460,8	457,8	467,8	488,2	488,2	487,8	487,8	485,1	485,1	482,5	466,4	504,8	504,8
48270-11	Regulador de gas	70,2	146,8	148,2	150,6	156,0	156,0	156,0	158,1	158,0	158,0	156,7	156,7	156,7	156,7
42190-11	Reja de barrotes	111,0	383,3	383,3	383,3	389,4	398,0	398,0	404,4	404,4	404,4	404,4	404,4	404,4	404,4
43923-31	Rociador de techo tipo Spray	82,6	223,7	234,5	240,9	240,9	240,9	240,9	243,5	245,4	245,4	245,4	235,7	236,6	236,6
31210-11	Tabla con una cara cepillada para encofrado	97,3	330,8	336,1	342,1	342,1	332,2	331,0	331,0	337,8	342,8	351,3	349,1	350,4	355,1
37129-21	Tanque para agua, de polietileno tricapa, aprobado, de 1.000 litros de capacidad	124,2	354,1	359,9	363,1	380,8	386,1	386,1	398,0	397,9	397,9	395,5	397,9	386,1	386,1
37560-21	Tapa de chapa para cámara de inspección	88,6	318,6	326,6	322,8	334,0	334,4	336,4	336,4	338,4	338,4	338,4	338,4	338,4	338,4
42999-71	Tapa sumergida para tanque	92,1	289,7	304,6	305,7	310,2	313,9	313,0	317,3	321,4	325,4	331,3	331,3	331,3	331,3
41516-22	Te para caño de cobre	94,4	337,5	359,3	360,9	363,3	363,3	363,9	376,7	376,7	376,7	376,7	374,2	382,7	382,7
37350-51	Teja francesa	107,5	323,0	329,8	329,8	336,3	336,3	337,1	326,3	326,3	320,7	320,6	320,7	321,6	338,9
44826-21	Termostanque a gas	96,0	334,0	344,9	350,2	356,5	356,5	359,4	361,3	361,3	361,3	363,6	366,6	368,8	369,4
31210-22	Tirante cepillado	91,9	274,9	281,3	293,2	302,6	302,6	304,8	308,5	308,8	313,8	312,7	312,4	315,9	316,1
31100-11	Tirante sin cepillar	101,1	377,6	383,5	393,1	396,1	399,7	398,5	399,2	402,6	400,8	406,0	405,4	407,3	408,2
46212-53	Toma TV	97,2	251,3	242,4	243,0	244,1	244,1	246,4	247,0	247,0	247,0	242,5	242,5	246,2	246,2
46212-52	Tomacorriente con toma a tierra	95,9	281,0	280,9	283,0	285,7	285,7	289,8	294,0	300,1	300,1	292,5	292,5	293,3	292,9
15400-21	Tosca	90,0	182,2	185,0	197,3	197,3	197,3	197,3	197,3	198,5	198,5	198,5	198,5	198,5	198,5
43240-11	Válvula a flotante	104,0	355,7	355,7	369,4	369,4	369,4	369,4	369,4	369,4	369,4	369,4	375,8	364,4	364,4
31600-42	Ventana corrediza de madera	98,4	428,7	433,1	433,1	433,1	437,7	451,4	458,7	458,7	458,7	458,7	458,7	458,7	472,4
42120-42	Ventana corrediza metálica	99,6	344,5	365,0	365,0	372,4	380,2	380,2	391,3	391,3	391,3	391,3	384,7	384,7	384,7
42120-41	Ventana corrediza metálica con vidrio repartido	97,2	261,3	263,4	273,7	273,7	273,7	280,3	286,1	286,1	286,1	274,2	272,0	272,0	263,4
42120-51	Ventiluz metálico	99,3	327,7	347,1	324,5	328,9	328,9	328,9	328,9	328,9	328,9	328,9	328,9	328,9	339,6
37550-11	Vigueta de hormigón pretensado	93,8	339,2	346,3	359,9	366,1	366,1	366,1	367,8	367,8	367,8	367,9	367,8	367,8	367,9
37410-11	Yeso blanco	99,7	370,1	376,3	386,4	391,4	398,5	400,0	407,4	406,9	409,3	420,4	417,1	424,4	426,1
31210-33	Zócalo de madera	100,3	411,3	418,4	418,4	418,4	418,4	418,4	408,4	408,4	408,3	408,3	408,3	428,0	408,3
37540-21	Zócalo granítico	100,9	266,2	275,7	275,7	275,7	275,7	275,7	279,7	283,4	291,3	287,3	287,3	287,3	287,3

(¹) Los primeros cinco dígitos corresponden al código de la Clasificación Central Provisional de Productos (CPC) elaborada por la ONU. Los dígitos que siguen al guión corresponden a una clasificación interna.

ESTE VOLUMEN
INDEC INFORMA, JUNIO DE 2009
CON UNA TIRADA DE 800 EJEMPLARES
SE TERMINÓ DE IMPRIMIR
EN EL MES DE JUNIO DE 2009
EN EL DEPARTAMENTO PUBLICACIONES DEL INDEC
AV. PRESIDENTE JULIO A. ROCA 609
C1067ABB CIUDAD AUTÓNOMA DE BUENOS AIRES
REPÚBLICA ARGENTINA